माघ कृष्ण पक्ष षष्ठी 02:03 उपरांत सप्तमी विक्रम संवत 2080
कानपुर, गुरुवार, 1 फरवरी 2024
वर्ष 2, अंक 161, पृष्ठ 14
मूल्य 5 रुपये
2 राज्य, 6 संस्करण
लखनऊ, बरेली, मुरादाबाद, हल्द्वानी, अयोध्या व कानपुर से प्रकाशित
अमृत विचार
एक सम्पूर्ण अखबार
www.amritvichar.com

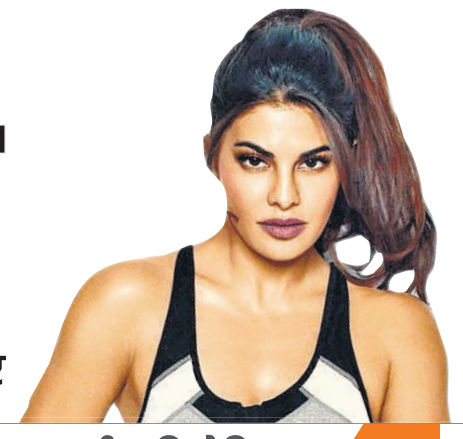

नासा ने खोजा छह ग्रहों का दुर्लभ संसार 14
चंद पैसों के लिए अपराध की राह चलीं अभिनेत्रियां 02

एक नजर

सोलहवें वित्त आयोग के सदस्यों की नियुक्ति

नई दिल्ली। नीति आयोग के पूर्व उपाध्यक्ष अरविंद पनगढ़िया की अध्यक्षता में बने 16वें वित्त आयोग के सदस्यों की नियुक्ति कर दी गई है। राष्ट्रपति की मंजूरी से 15वें वित्त आयोग के पूर्व सदस्य एवं पूर्व व्यय सचिव अजय नारायण झा को पूर्णकालिक सदस्य बनाया गया है। इसी तरह से पूर्व विशेष व्यय सचिव एनी जॉर्ज मैथ्यू को भी पूर्णकालिक सदस्य बनाया गया है। अर्थ ग्लोबल के कार्यकारी निदेशक डॉ. निरंजन राजाध्यक्ष भी पूर्णकालिक सदस्य नियुक्त किए गए हैं। एसबीआई समूह के मुख्य आर्थिक सलाहकार डॉ. सौम्य कांति घोष भी पूर्णकालिक सदस्य किए गए हैं। 16वें वित्त आयोग से 1 अप्रैल, 2026 से शुरू होने वाली पांच वर्षों की अवधि को कवर करते हुए अपनी सिफारिशें 31 अक्टूबर, 2025 तक उपलब्ध कराने का अनुरोध किया गया है।

संगरूर देश में सर्वश्रेष्ठ जिला के रूप में सम्मानित

चंडीगढ़। पंजाब के संगरूर जिले को ग्रीन स्कूल कार्यक्रम के तहत देश में सर्वश्रेष्ठ जिला के रूप में सम्मानित किया गया है। मुख्यमंत्री भगवंत मान ने बुधवार खुशी व्यक्त करते हुए सोशल मीडिया एक्स पर कहा कि..जिस दिन से चला हूं मेरी मंज़िल पे नज़र है, आंखों ने कभी मील का पत्थर नहीं देखा..। संगरूर देश में सर्वश्रेष्ठ जिला बधाइयां..। गौरतलब है कि सेंटर फॉर साइंस एंड एनवायरमेंट (सीएसई) का ग्रीन स्कूल प्रोग्राम (जीएसपी) हर साल देश भर के उन स्कूलों को पुरस्कृत करता है, जो पर्यावरण में उत्कृष्ट प्रदर्शन करते हैं।

फार्मा फैक्टरी में विस्फोट में तीन कर्मियों की मौत

वडोदरा। गुजरात के वडोदरा जिले में बुधवार अपराह्न एक फार्मा फैक्टरी में गैस के रिसाव की वजह से हुए विस्फोट में तीन कर्मियों की मौत हो गई। पुलिस के मुताबिक, जिले की पडरा तालुका के एकाल्बरा गांव में स्थित फैक्टरी में हुए विस्फोट में एक अन्य कर्मी भी घायल हो गया। पडरा पुलिस निरीक्षक एलबी तडवी ने बताया कि अपराह्न करीब दो बजे ओनीरो लाइफकेयर संयंत्र में एक गैस पाइप से रिसाव के कारण विस्फोट हुआ और उस समय घटनास्थल पर चार कर्मी मौजूद थे। उन्होंने बताया कि विस्फोट में चारों कर्मी घायल हो गये, जिन्हें आनन-फानन में वडोदरा के एक अस्पताल में भर्ती कराया गया, जहां तीन कर्मियों ने उपचार के दौरान दम तोड़ दिया।

राम मंदिर का सदियों पुराना सपना पूरा हुआ, दुर्बल से सबल हुई अर्थव्यवस्था

राष्ट्रपति द्रौपदी मुर्मू ने बजट सत्र के पहले दिन दोनों सदनों के संयुक्त अधिवेशन को किया संबोधित

नई दिल्ली, एजेंसी/ब्यूरो

राष्ट्रपति द्रौपदी मुर्मू ने बीते एक वर्ष को देश के लिए ऐतिहासिक उपलब्धियों से भरा हुआ बताते हुए कहा कि इस दौरान भारत ने अर्थव्यवस्था से लेकर अंतरिक्ष तक नए आयाम हासिल कर दुनिया में विश्व मित्र की छवि बनाई और भव्य राम मंदिर के निर्माण की लोगों की सदियों पुरानी आकांक्षा भी पूरी हुई। राष्ट्रपति ने संसद के बजट सत्र के पहले दिन बुधवार को यहां दोनों सदनों के संयुक्त अधिवेशन को संबोधित करते हुए कहा कि देश सही निर्णय लेते हुए सही दिशा में आगे बढ़ रहा है जिससे दशकों से अटके काम पूरे हुए हैं और भारतीय अर्थव्यवस्था पांच कमजोर अर्थव्यवस्थाओं से निकलकर पांच शीर्षस्थ अर्थव्यवस्थाओं में गिनी जा रही है। उन्होंने आदिवासियों, किसानों, महिलाओं, मछुआरों और कमजोर वर्ग के कल्याण के लिए उठाए गए कदमों की लंबी सूची प्रस्तुत करते हुए अपने अभिभाषण में कहा कि सबका साथ, सबका विकास, सबका विश्वास और सबका प्रयास के मंत्र पर चल रही सरकार समाज के हर वर्ग को उचित अवसर देने में जुटी है।

मेजों की थपथपाहट और जय श्रीराम की गूंज के बीच 22 जनवरी की तिथि को ऐतिहासिक बताते हुए उन्होंने कहा कि सभ्यताओं के कालखंड में ऐसे पड़ाव आते हैं जो सदियों का भविष्य तय करते हैं। इस वर्ष, 22 जनवरी को भी देश ऐसे ही एक पड़ाव का साक्षी बना। सदियों की प्रतीक्षा के बाद अयोध्या में रामलला अपने भव्य मंदिर में विराजमान हो गए हैं। उन्होंने कहा कि सरकार तीर्थों एवं ऐतिहासिक धरोहरों के विकास के साथ तीर्थाटन एवं पर्यटन को बढ़ावा दे रही है।

विनिर्माण क्षेत्र में ताकत बन चुका है भारत

राष्ट्रपति ने मेक इन इंडिया और आत्मनिर्भर भारत अभियान का जिक्र किया और कहा कि भारत विनिर्माण क्षेत्र में भी ताकत बन चुका हैं। भारत आज दुनिया का दूसरा सबसे बड़ा मोबाइल फोन निर्माता देश है। पिछले एक दशक के दौरान मोबाइल फोन विनिर्माण में पांच गुना बढ़ोतरी हुई है। उन्होंने कहा कि सरकार संपदा निर्माताओं का सम्मान करती है तथा भारत के निजी क्षेत्र के सामर्थ्य पर विश्वास करती है। डिजिटल इंडिया को बड़ा सुधार बताते हुए कहा कि डिजिटल इंडिया ने भारत में जीवन और बिजनेस, दोनों को बहुत आसान बना दिया है। आज विकसित देशों में भी भारत जैसा डिजिटल सिस्टम नहीं है।

साफ सुथरी परीक्षा के लिए बनेगा कानून

राष्ट्रपति ने कहा है कि परीक्षाओं में आए दिन होने वाली गड़बड़ी को रोकने के लिए एक कानून बनाया जाएगा। सरकार परीक्षाओं में होने वाली गड़बड़ी को लेकर युवाओं की चिंताओं से अवगत है। राष्ट्रपति ने कहा कि सरकार नारीशक्ति का सामर्थ्य बढ़ाने के लिए हर स्तर पर काम कर रही है। कृत्रिम मेधा मिशन पर भी काम हो रहा है।

हुड़दंग करने वाले करें आत्म निरीक्षण

प्रधानमंत्री नरेन्द्र मोदी ने कहा कि देश प्रगति की नई उंचाइयों को छू रहा है। विश्वास जताया कि लोगों के आशीर्वाद से 'सर्वसमावेशी एवं सर्वांगीण' विकास की उनकी सरकार की यात्रा आगे भी जारी रहेगी। संसद के बजट सत्र की शुरुआत से पहले पत्रकारों को संबोधित करते हुए मोदी ने उन्हें राम राम कहकर बधाई दी और कहा कि चुनाव से पहले पूर्ण बजट पेश नहीं करने की परंपरा रही है जिसका पालन करते हुए उनकी नई सरकार बनने के बाद पूर्ण बजट पेश किया जाएगा। प्रधानमंत्री ने कहा कि आदतन हुड़दंग करना जिनका स्वभाव बन गया है, ऐसे सभी सांसदों को आत्मनिरीक्षण करना चाहिए। मोदी ने विपक्षी सांसदों पर संसदीय कार्यवाही को बार-बार बाधित करने का आरोप लगाते हुए कहा कि जो लोग हंगामा करने और लोकतांत्रिक मूल्यों को बिगाड़ने के आदी हैं, उन्हें इस अंतिम सत्र के दौरान आत्मनिरीक्षण करना चाहिए।

ज्ञानवापी : 31 साल से बंद पड़े व्यास तहखाने में पूजा की मिली अनुमति

अदालत ने जिलाधिकारी को दिए 7 दिन में पूजा के इंतजाम करने के निर्देश

वाराणसी, एजेंसी

जिला अदालत ने बुधवार को ज्ञानवापी परिसर में स्थित व्यास जी के तहखाने में हिंदुओं को पूजा-पाठ करने का अधिकार देने का आदेश दे दिया। हिंदू पक्ष के वकील मदन मोहन यादव ने बताया कि जिला जज अजय कृष्ण विश्वेश की अदालत ने तहखाने में पूजा पाठ करने का अधिकार व्यास जी के नाती शैलेंद्र पाठक को दे दिया है। जज ने अपने आदेश में जिलाधिकारी को निर्देशित करते हुए कहा है कि वादी शैलेंद्र व्यास तथा काशी विश्वनाथ ट्रस्ट द्वारा तय किए गए पुजारी से व्यास जी के तहखाने में स्थित मूर्तियों की पूजा और राग भोग कराए जाने की व्यवस्था सात दिन के भीतर कराएं।

यादव ने बताया कि पूजा कराने का कार्य काशी विश्वनाथ ट्रस्ट करेगा। ज्ञानवापी में वजूखाने के समक्ष बैठे नंदी के सामने लगी बैरीकेडिंग हटाकर रास्ता खोला जाएगा। व्यास जी के तहखाने में पूजा-पाठ किए जाने संबंधी आवेदन पर अदालत में दोनों पक्ष की तरफ से मंगलवार को बहस पूरी कर ली थी। हिंदू पक्ष का कहना था कि नवंबर 1993 तक सोमनाथ व्यास जी का परिवार उस तहखाने में पूजा पाठ करता था, जिसे तत्कालीन मुलायम सिंह यादव सरकार के शासनकाल में बंद करा दिया गया था।

- वजूखाने के समक्ष बैठे नंदी के सामने लगी बैरीकेडिंग हटेगी
- काशी विश्वनाथ ट्रस्ट व वादी शैलेंद्र पाठक तय करेंगे पुजारी

वजूखाना के सर्वे मामले में इंतेजामिया कमेटी को नोटिस

प्रयागराज। इलाहाबाद हाईकोर्ट ने राखी सिंह की पुनरीक्षण याचिका पर ज्ञानवापी मस्जिद की अंजुमन इंतेजामिया मस्जिद कमेटी को बुधवार को नोटिस जारी किया। वादी राखी सिंह ने वाराणसी की अदालत द्वारा 21 अक्टूबर 2023 को सुनाए गए उस फैसले को चुनौती दी थी, जिसमें उसने ज्ञानवापी मस्जिद परिसर के भीतर कथित शिवलिंग को छोड़कर वजूखाना का भारतीय पुरातत्व सर्वेक्षण (एएसआई) से सर्वेक्षण कराने का निर्देश देने से मना कर दिया था। अंजुमन इंतेजामिया मस्जिद कमेटी को यह नोटिस न्यायमूर्ति रोहित रंजन अग्रवाल की अदालत द्वारा जारी किया गया।

शिवभक्तों को न्याय मिला। बाबा विश्वनाथ मंदिर परिसर में व्यास जी के तहखाने में पूजा का अधिकार दिए जाने के संबंध में माननीय न्यायालय के ऐतिहासिक फैसले का हार्दिक स्वागत करता हूं। 1993 से भक्तों को था इंतजार। हर हर महादेव। जय बाबा विश्वनाथ। जय माता शृंगार गौरी। **-केशव प्रसाद मौर्य**, उपमुख्यमंत्री

इस फैसले से मायूसी जरूर है, लेकिन अभी ऊपरी अदालतों का रास्ता खुला है। जाहिर है कि हमारे वकील इस फैसले को चुनौती देंगे। ज्ञानवापी का मामला अयोध्या के मसले से अलग था। अभी लंबा रास्ता तय करना है। हमें उम्मीद है कि इसे ऊपर की अदालत में चुनौती दी जाएगी।
-मौलाना खालिद रशीद फरंगी महली, एआईएमपीएलबी सदस्य

गिरफ्तारी के बाद हेमंत सोरेन का इस्तीफा, चंपई सोरेन होंगे सीएम

रांची, एजेंसी

ईडी ने भूमि घोटाला मामले में सात घंटे तक पूछताछ के बाद बुधवार को देर शाम झारखंड के मुख्यमंत्री हेमंत सोरेन को गिरफ्तार कर लिया। इसके बाद सोरेन ने अपने पद से इस्तीफा दे दिया। साथ ही सत्तारूढ़ झारखंड मुक्ति मोर्चा (झामुमो) के नेतृत्व वाले गठबंधन ने नए मुख्यमंत्री के रूप में वरिष्ठ नेता चंपई सोरेन का नाम प्रस्तावित किया। सोरेन ने राजभवन में राज्यपाल सीपी राधाकृष्णन को अपना इस्तीफा सौंप दिया। इस बीच झामुमो की राज्यसभा सांसद महुआ माजी ने कहा कि हेमंत सोरेन ईडी की हिरासत में हैं।

प्रदेश कांग्रेस अध्यक्ष राजेश ठाकुर ने कहा, 'हेमंत सोरेन ने झारखंड के मुख्यमंत्री पद से इस्तीफा दे दिया है। सत्तारूढ़ झामुमो-कांग्रेस-राजद गठबंधन ने नए मुख्यमंत्री के रूप में वरिष्ठ झामुमो नेता चंपई सोरेन का नाम प्रस्तावित किया है।' 67 साल के चंपई सोरेन सरायकेला के विधायक हैं। इससे पहले मुख्यमंत्री आवास पर जुटे विधायकों ने चंपई सोरेन को झामुमो विधायक दल का नेता चुना। पार्टी प्रवक्ता विनोद पांडे ने कहा कि चंपई सोरेन के नाम पर आम सहमति बनी।

इससे पहले ऐसी अटकलें थीं कि नए मुख्यमंत्री के तौर पर हेमंत सोरेन की पत्नी कल्पना का नाम प्रस्तावित किया जा सकता है। झारखंड मुक्ति मोर्चा (जेएमएम) की सांसद महुआ मांझी ने बताया है कि सत्ताधारी गठबंधन के पास बहुमत है। उन्होंने बुधवार देर शाम बताया, मुख्यमंत्री हेमंत सोरेन अभी हिरासत में हैं। वह ईडी की टीम के साथ गवर्नर साहब के पास गए हैं। महुआ ने कहा कि विधायकों की बैठक में यही निर्णय हुआ है कि चंपई सोरेन को मुख्यमंत्री बनाया जाएगा। हालांकि ईडी ने देर शाम हेमंत सोरेन को गिरफ्तार कर लिया।

हेमंत सोरेन

चंपई सोरेन

भूमि घोटाला मामला

- सात घंटे तक पूछताछ के बाद सोरेन को ईडी ने किया गिरफ्तार
- मुख्यमंत्री के लिए हेमंत सोरेन की पत्नी के नाम की भी थी चर्चा

सोरेन ने ईडी अफसरों पर दर्ज कराई प्राथमिकी

रांची। झारखंड के मुख्यमंत्री हेमंत सोरेन ने यहां एससी/एसटी पुलिस थाने में ईडी के अफसरों के खिलाफ प्राथमिकी दर्ज कराई है। सूत्रों ने बताया कि सोरेन के दिल्ली आवास पर केंद्रीय जांच एजेंसी के हालिया तलाशी अभियान के संबंध में पुलिस में शिकायत दर्ज कराई गई थी। रांची के एसएसपी चंदन कुमार सिन्हा ने बुधवार को बताया कि ईडी के कुछ वरिष्ठ अधिकारियों के खिलाफ प्राथमिकी दर्ज की गई है...हमें मुख्यमंत्री की अर्जी मिली है।

ईडी ने भेजा केजरीवाल को पांचवां समन

नई दिल्ली। ईडी ने दिल्ली आबकारी नीति से जुड़े धनशोधन मामले में पूछताछ के लिए दिल्ली के मुख्यमंत्री अरविंद केजरीवाल को एक बार फिर समन भेजा है। मुख्यमंत्री को भेजा गया यह पांचवां समन है। आम आदमी पार्टी (आप) के राष्ट्रीय संयोजक केजरीवाल इससे पहले जांच एजेंसी की ओर से चार बार भेजे गए समन पर पूछताछ के लिए पेश नहीं हुए थे।

मुख्यमंत्री सामूहिक विवाह योजना

आठ फर्जी लाभार्थियों पर एफआईआर दर्ज अधिकारी निलंबित

राज्य ब्यूरो, लखनऊ

- घटना पर समाज कल्याण मंत्री असीम अरुण का कड़ा रुख
- बलिया के मनियर में हुआ था नाटकीय सामूहिक विवाह

अमृत विचार : बलिया में 25 जनवरी को हुआ मुख्यमंत्री सामूहिक विवाह कार्यक्रम झूठा था। बिन दूल्हे के ही कइयों की शादी करा दी गई थी। इस योजना का लाभ अपात्रों को दिए जाने का मामला संज्ञान में आते ही समाज कल्याण राज्य मंत्री (स्वतंत्र प्रभार) असीम अरुण ने जांच का आदेश दिया था। जांच के बाद आरोपी सहायक विकास अधिकारी (समाज कल्याण) सुनील कुमार यादव को समाज कल्याण निदेशक ने बुधवार को निलंबित कर दिया। साथ ही आरोपी अधिकारी सहित सभी 8 अपात्र लाभार्थियों के खिलाफ बलिया में विभिन्न धाराओं में मुकदमा भी दर्ज कराया गया।

सामूहिक विवाह कार्यक्रम में आरोपी अधिकारी सुनील कुमार यादव ने ग्राम पंचायत मानिकपुर से आर्चना, रंजना, सुमन को शामिल करवाया।

इसी तरह ग्राम पंचायत सुल्तानपुर से प्रियंका, सोनम, पूजा, सन्जू और रमिता का भी विवाह 25 जनवरी को संपन्न हुआ। इन सभी का सत्यापन सुनील कुमार द्वारा ही किया गया था। जांच में पता चला कि सन्जू का विवाह 3 साल पहले जबकि पूजा का विवाह एक साल पूर्व हो चुका है। इसके अतिरिक्त अर्चना, रंजना, सुमन, रमिता और प्रियंका का विवाह वर्ष 2023 में हो चुका है।

नाटकीय सामूहिक शादी का वीडियो वायरल

लखनऊ। बलिया में आयोजित मुख्यमंत्री सामूहिक विवाह में 545 जोड़ों की शादी हुई थी। जिसका एक वीडियो तेजी से वायरल हो रहा है। वीडियो में नाटकीयता साफ नजर आ रही है। बिना दूल्हा के दुल्हनों की शादी करा दी गई है। दुल्हनें खुद ही वरमाला डाल रही हैं। सामूहिक विवाह योजना में दोबारा लाभ लेने के लिए शादीशुदा दोबारा बैठ गए। कई के तो बच्चे भी हैं। वीडियो वायरल होते ही आनन-फानन मुकदमा दर्ज किया गया। डीएम रवींद्र कुमार के आदेश पर सहायक विकास अधिकारी समाज कल्याण सुनील कुमार यादव के अलावा अपात्र मिले लाभार्थी मानिकपुर की अर्चना, रंजना यादव, सुमन चौहान, सुल्तानपुर की प्रियंका, सोनम राजभर, पूजा, संजू, रमिता के खिलाफ 30 जनवरी को जालसाजी का मुकदमा मनियर थाने में दर्ज किया गया है। जांच में पता चला कि सोनम का विवाह तय ही नहीं है और उसे लाभार्थी के रूप में शामिल किया गया।

जम्मू-कश्मीर, पंजाब, उत्तर प्रदेश में ईडी ने की छापेमारी

जम्मू, एजेंसी

प्रवर्तन निदेशालय (ईडी) ने भारत पेपर्स लिमिटेड (बीपीएल) से जुड़े 200 करोड़ रुपये के कथित बैंक ऋण धोखाधड़ी मामले में बुधवार को जम्मू-कश्मीर, पंजाब और उत्तर प्रदेश में कई परिसरों पर छापे मारे। आधिकारिक सूत्रों ने यह जानकारी दी। केंद्रीय एजेंसी धन शोधन निवारण अधिनियम (पीएमएलए) के प्रावधानों के तहत इन क्षेत्रों में कम से कम नौ परिसरों की तलाशी ले रही है।

कंपनी के खिलाफ प्राथमिक आरोप यह है कि इसके निदेशकों ने भारतीय स्टेट बैंक (एसबीआई) की अगुवाई वाले बैंकों के कंसोर्टियम के साथ लगभग 200 करोड़ रुपये की ऋण धोखाधड़ी को अंजाम दिया।

बैंक धोखाधड़ी

- भारत पेपर्स लिमिटेड से जुड़े 200 करोड़ के मामले में तीनों राज्यों के नौ परिसरों की ली गई तलाशी

अन्य बैंकों में जम्मू एंड कश्मीर (जेएंडके) बैंक, पंजाब नेशनल बैंक (पीएनबी) और करूर वैश्य बैंक शामिल हैं। आरोप है कि आरोपी ने सहयोगी कंपनियों/फर्जी संस्थाओं के जरिए धन की हेराफेरी की और फर्जी चालान जारी करके ऋणदाता बैंकों की अनुमति के बिना आयातित/स्वदेशी मशीनरी की बिक्री की। भारत पेपर्स लिमिटेड के निदेशक राजिंदर कुमार, परवीन कुमार, बलजिंदर सिंह, अनिल कुमार और अनिल कश्यप हैं।

राज्य में फिर कार्यवाहक पुलिस महानिदेशक की नियुक्ति

लखनऊ। डीजी कानून-व्यवस्था प्रशांत कुमार को उप्र का नया कार्यवाहक डीजीपी बनाया गया है। कार्यवाहक डीजीपी विजय कुमार के बुधवार को रिटायर होने के बाद उन्हें यह जिम्मेदारी सौंपी गई है। उनके पास डीजी कानून-व्यवस्था के साथ डीजी आर्थिक अनुसंधान शाखा की जिम्मेदारी भी बनी रहेगी। वह 2020 से प्रदेश में कानून-व्यवस्था की जिम्मेदारी संभाल रहे हैं। प्रशांत कुमार नियुक्ति के बाद वह मुख्यमंत्री से मिले। बाद में एक्स कर कहा कि उप्र पुलिस परिवार और प्रदेश के नागरिकों के साथ मिलकर विश्वास और सुरक्षा की नींव को मजबूत करते हुए माफिया-अपराधियों के खिलाफ अभियान जारी रहेगा। 1990 बैच के आईपीएस अफसर प्रशांत कुमार मूल रूप से बिहार (सीवान) के निवासी हैं। उनकी शिक्षा, बिहार और दिल्ली में हुई हैं।

- विजय कुमार के रिटायर होने के बाद प्रशांत कुमार को जिम्मेदारी

पेटीएम को 29 फरवरी के बाद जमा और टॉपअप लेने से रोका

मुंबई, एजेंसी

- आरबीआई ने नियमों के उल्लंघन के आरोप में की कार्रवाई

भारतीय रिजर्व बैंक (आरबीआई) ने पेटीएम पेमेंट्स बैंक लिमिटेड को किसी भी ग्राहक खाते, प्रीपेड साधन, वॉलेट एवं फास्टैग आदि में 29 फरवरी, 2024 के बाद जमा या टॉप-अप स्वीकार करने से रोक दिया है। पेटीएम पेमेंट्स बैंक लिमिटेड (पीपीबीएल) के खिलाफ रिजर्व बैंक ने यह कदम व्यापक प्रणाली ऑडिट रिपोर्ट और बाहरी ऑडिटरों की अनुपालन सत्यापन रिपोर्ट के बाद उठाया है।

आरबीआई ने बुधवार को इसकी जानकारी देते हुए कहा कि इन रिपोर्टों से भुगतान बैंक में लगातार नियमों के गैर-अनुपालन और सामग्री पर्यवेक्षण से जुड़ी चिंताएं सामने आईं। इसके बाद आगे की निरीक्षण कार्रवाई की जरूरत पड़ी। केंद्रीय बैंक ने कहा कि किसी भी ग्राहक खाते, प्रीपेड माध्यम, वॉलेट, फास्टैग, एनसीएमसी कार्ड आदि में 29 फरवरी, 2024 के बाद किसी भी जमा या क्रेडिट लेनदेन या टॉप अप की अनुमति नहीं दी जाएगी। हालांकि किसी भी ब्याज, कैशबैक या रिफंड को कभी भी जमा किया जा सकता है।

आईआईएमसी को मिला डीम्ड यूनिवर्सिटी का दर्जा

नई दिल्ली। पत्रकारिता और जनसंचार के क्षेत्र में अग्रणी संस्थान, भारतीय जनसंचार संस्थान (आईआईएमसी) को डीम्ड विश्वविद्यालय का दर्जा दिया गया है। इसी के साथ अब इसे केवल डिप्लोमा के बजाय डिग्री प्रदान करने का अधिकार मिल गया है। केंद्रीय मंत्री अनुराग ठाकुर ने जानकारी दी कि आईआईएमसी को डीम्ड यूनिवर्सिटी के रूप में मान्यता दी गई है। उन्होंने कहा कि यह आईआईएमसी के लिए खास और ऐतिहासिक दिन है। इस संस्थान का पत्रकारिता, विज्ञापन, जनसंपर्क जैसे मीडिया विषयों में गुणवत्तापूर्ण शिक्षा प्रदान करने का गौरवशाली इतिहास रहा है।

विहिप नेता समेत चार लोग गोकशी में गिरफ्तार

कार्यालय संवाददाता, मुरादाबाद

- छजलैट थानाध्यक्ष सत्येंद्र शर्मा को हटवाने को कराई थी गोकशी
- तहसील-थाने का कर रहे थे घेराव मददगार दरोगा भी निलंबित

अमृत विचार : पुलिस ने विश्व हिंदू परिषद के नेता समेत चार लोगों को गोकशी के आरोप में गिरफ्तार किया है।

इन लोगों ने गोकशी को आधार बनाकर छजलैट थानाध्यक्ष सत्येंद्र शर्मा को हटवाने का प्रयास किया। विश्व हिंदू परिषद के नेताओं ने दो बार गोकशी कराकर कांवड़ियों के रास्ते में गोवंश के अवशेष रखवाए। थानाध्यक्ष पर गोकशी करने वालों से मिले होने के आरोप में लगातार धरना-प्रदर्शन किया। इनके समर्थकों ने बुधवार को भी छजलैट थाने का घेराव किया।आरोपियों के मददगार दरोगा नरेंद्र कुमार को भी एसएसपी ने निलंबित कर दिया है।

एसएसपी हेमराज मीना ने बताया कि मोनू विश्नोई उर्फ सुमित, राजीव चौधरी, रमन चौधरी, शाहबुद्दीन, जमशेद और नईम ने मिलकर साजिश को अंजाम दिया है। मोनू, राजीव, रमन व शाहबुद्दीन को गिरफ्तार कर लिया गया है, जबकि जमशेद व नईम फरार हैं। गिरफ्तार चारों आरोपियों ने अपराध स्वीकार कर लिया है, पुलिस के पास वीडियो रिकॉर्डिंग मौजूद है। कांठ थाना क्षेत्र के रसूलपुर गुज्जर निवासी मोनू विश्नोई जो खुद को 2011 से विश्व हिंदू परिषद के धर्म प्रसार विभाग का जिला प्रमुख बताता है। छजलैट थाने के गांव चक पचोकरा का राजीव चौधरी विहिप का तहसील क्षेत्र का प्रखंड अध्यक्ष ,छजलैट के खानपुर का रमन चौधरी खुद को विहिप का सदस्य बताता है। तीनों ने चेतरामपुर के शाहबुद्दीन से मिलकर तानाबाना बुना था। पहले इन लोगों ने 16 जनवरी को समदपुर चौराहा के पास कांवड़ पथ पर मवेशी के अवशेष रखवाए। थानाध्यक्ष पर आरोप लगाकर प्रदर्शन किया। 28 जनवरी को शाहबुद्दीन व जमशेद ने चेतरामपुर में गाय चोरी कर गोकशी कराई फिर तहसील कांठ और थाने का घेराव किया। एसएसपी ने बताया कि 15 दिन पहले करीब 32 भैंसे पकड़े गए थे। जिन्हें थानाध्यक्ष से दबाव बनाकर मोनू विश्नोई अपने कार्यकर्ताओं के सुपुर्द करने को कह रहा था। लेकिन थानाध्यक्ष ने अन्य को सुपुर्द कर दिए थे। मोनू थानाध्यक्ष पर गोकशी व अन्य अनैतिक कार्य कराने का दबाव बनाता था। इन मामलों में थानाध्यक्ष की सहमति न मिलने से वह उन्हें थाने से हटवाने के लिए साजिश रच रहा था।

मोनू विश्नोई क्रियाशील कार्यकर्ता हैं ,उन्होंने अपने धर्म के विरुद्ध कार्य करने वालों के खिलाफ लोगों को साथ लेकर आंदोलन किया था। पुलिस से गोकशी के विरुद्ध आवाज उठाई थी। मामले में संगठन अपने स्तर से छानबीन कर रहा है। संगठन का मानना है कि विश्नोई पर कार्रवाई किसी साजिश का हिस्सा है। **-गौरव कश्यप**, विभाग प्रमुख, विहिप (धर्म प्रसार विभाग)

डूंगरपुर प्रकरण : सपा नेता आजम खां समेत सातों आरोपी बरी

रामपुर। डूंगरपुर के एक मामले में एमपी-एमएलए स्पेशल कोर्ट (सेशन ट्रायल) ने बुधवार को सपा नेता आजम खां व पूर्व पालिकाध्यक्ष अजहर खां समेत सभी आरोपियों को साक्ष्य के अभाव में बरी कर दिया है। सपा शासनकाल के दौरान डूंगरपुर में आसरा आवास बनाए गए थे। इस जगह पहले से कुछ लोगों के मकान बने थे। सरकारी जमीन पर बताकर तीन फरवरी 2016 की सुबह मकानों को तोड़ दिया गया था। एक साल बाद प्रदेश में भाजपा की सरकार बनी तो डूंगरपुर के लोगों ने जुलाई 2019 को गंज कोतवाली में मामले दर्ज कराए। आरोप था कि आजम खां के इशारे पर पुलिस और सपाइयों ने उनके घरों को जबरन खाली कराकर तोड़ दिया था।

अश्विन टेस्ट रैंकिंग में शीर्ष पर, बुमराह चौथे पायदान पर

आईसीसी की गेंदबाजी तालिका में रविंद्र जडेजा छठे स्थान पर

दुबई, एजेंसी

आईसीसी की ओर से बुधवार को जारी टेस्ट गेंदबाजों की रैंकिंग में भारत के ऑफ स्पिनर रविचंद्रन अश्विन शीर्ष स्थान पर बरकरार है, जबकि जसप्रीत बुमराह चौथे स्थान पर पहुंच गए हैं।

इंग्लैंड के खिलाफ हैदराबाद में खेले गए पहले टेस्ट मैच में अश्विन ने 6 विकेट झटके थे। बुमराह ने भी इस मैच में 6 विकेट चटकाए थे, जिससे वह चौथे स्थान पर पहुंच गए। गेंदबाजी तालिका में शीर्ष 10 में तीसरे भारतीय रविंद्र जडेजा है, जो छठे नंबर पर हैं।

बल्लेबाजों में विराट कोहली शीर्ष 10 में अकेले भारतीय

विराट कोहली छठे स्थान के साथ शीर्ष 10 बल्लेबाजों में अकेले भारतीय हैं। भारत के खिलाफ दूसरी पारी में 196 रन बनाने वाले इंग्लैंड के ओली पोप 20 स्थान के सुधार के साथ 15वें पायदान पर पहुंच गए हैं। पोप के इंग्लैंड टीम के साथी बेन डकेट भी अपनी रैंकिंग में सुधार करने में सफल रहे हैं। भारत के खिलाफ 35 और 47 रन की पारी खेलने के बाद पांच पायदान के फायदे से 22वें स्थान पर पहुंच गए। ऑस्ट्रेलिया के सलामी बल्लेबाज उस्मान ख्वाजा वेस्टइंडीज के खिलाफ गाबा में खेले गए दूसरे टेस्ट मैच की पहली पारी में अर्धशतक लगाने के बाद दो स्थान के सुधार के साथ आठवें स्थान पर आ गए है। ऑस्ट्रेलिया के खिलाफ इस मैच में बेहतरीन गेंदबाजी करने वाले वेस्टइंडीज के खिलाड़ी भी अपनी रैंकिंग सुधारने में सफल रहे। केमार रोच दो पायदान ऊपर 17वें, अल्जारी जोसेफ चार पायदान ऊपर 33वें और गाबा में मैन ऑफ द मैच रहे शमरा जोसेफ 42 पायदान ऊपर चढ़कर रैंकिंग में 50वें स्थान पर पहुंच गए।

टेस्ट ऑलराउंडरों में रविंद्र जडेजा सूची में टॉप पर

टेस्ट ऑलराउंडर रैंकिंग में जडेजा शीर्ष पर हैं। ऑलराउंडरों की सूची में इंग्लैंड के जो रूट चौथे स्थान पर पहुंच गए है। वह अगर गेंद से अच्छा प्रदर्शन जारी रखने में सफल रहे तो इस सूची में शीर्ष तीन स्थान पर काबिज खिलाड़ियों जडेजा, अश्विन और शाकिब अल हसन को कड़ी टक्कर दे सकते हैं। अपनी शानदार बल्लेबाजी के लिए जाने जाने वाले रूट ने हैदराबाद टेस्ट में पांच विकेट चटकाए थे। उन्होंने दूसरी पारी में गेंदबाजी का आगाज भी किया था। अक्षर पटेल इस सूची में छठे स्थान पर खिसक गए हैं।

दो ओलंपिक के लिए क्वालीफाई करने वाले पहले भारतीय बने विष्णु सरवनन

विश्व चैंपियनशिप में शानदार प्रदर्शन करते हुए पेरिस खेलों में बनाई जगह

एडीलेड, एजेंसी

एशियाई खेलों के कांस्य पदक विजेता विष्णु सरवनन लगातार दो ओलंपिक के लिए क्वालीफाई करने वाले पहले भारतीय पाल नौकायन खिलाड़ी बन गए हैं। उन्होंने बुधवार को विश्व चैंपियनशिप के जरिये पेरिस खेलों में जगह बनाई।

मुंबई स्थित सेना नौकायन नोड में सूबेदार 24 साल के विष्णु सरवनन ने आईएलसीए-सात विश्व चैंपियनशिप में 152 प्रतिभागियों के बीच 26वें स्थान पर रहते हुए पेरिस ओलंपिक खेलों के लिए क्वालीफाई किया।

एशियाई खिलाड़ियों में शीर्ष पर रहे

सरवनन एशियाई देशों के खिलाड़ियों के बीच शीर्ष पर रहे। उन्होंने एशियाई खेलों के स्वर्ण पदक विजेता सिंगापुर के खिलाड़ी को पछाड़ा। सरवनन का कुल स्कोर 174 रहा। मानक नियमों के अनुसार इसमें से 49 के उनके न्यूनतम स्कोर को हटा दिया गया, जिससे उनका नेट स्कोर 125 रहा। स्पर्धा के दौरान तेज हवा चल रहीं थी, जिसका एडीलेड सेलिंग क्लब में प्रतिस्पर्धा कर रहे खिलाड़ियों पर असर भी पड़ा। रेस इतनी कड़ी थी कि सरवनन की अंगुलियां सुन्न हो गईं और पैर में काफी दर्द है। सरवनन इससे पहले दिसंबर में थाईलैंड एशियाई चैंपियनशिप के जरिये ओलंपिक के लिए क्वालीफाई नहीं कर पाए थे और इस झटके से उबरकर आगे बढ़े थे।

मंजू रानी ने पैदल चाल स्पर्धा में जीता स्वर्ण

चंडीगढ़, एजेंसी

पंजाब की मंजू रानी ने राष्ट्रीय ओपन रेस वॉक चैंपियनशिप में शानदार प्रदर्शन जारी रखते हुए बुधवार को सीनियर महिलाओं की 10 किलोमीटर प्रतियोगिता में स्वर्ण पदक जीता। महिलाओं की 20 किमी स्पर्धा में मंगलवार को स्वर्ण जीतने के एक दिन बाद उन्होंने 10 किमी स्पर्धा में अपना दबदबा बनाया। मंजू ने 45 मिनट और 20 सेकंड के समय के साथ 10 किमी स्पर्धा का शीर्ष स्थान हासिल किया। उन्होंने कहा कि उम्मीद है कि ओलंपिक खेलों में भारत का प्रतिनिधित्व कर सकेंगी।

सीनियर 10 किमी पैदल चाल स्पर्धा को भारतीय एथलेटिक्स महासंघ (एएफआई) द्वारा राष्ट्रीय टीम के लिए संभावित एथलीटों का चयन करने के लिए कार्यक्रम में शामिल किया है। इसमें प्रदर्शन के आधार पर चयन होने वाली टीम अप्रैल में तुर्की में आयोजित होने वाली मैराथन पैदल चाल मिश्रित रिले में चुनौती पेश करेगी। इस प्रतियोगिता की शीर्ष 22 टीमें पेरिस ओलंपिक के लिए सीधे क्वालीफाई करेगी।

एक दिन पहले भी मंजू ने 20 किमी स्पर्धा में जीता था सोना

साहिल ने दिग्गजों को हराकर जीता स्वर्ण पदक

पुरुषों के 10 किमी स्पर्धा में पंजाब के साहिल ने अनुभवी खिलाड़ियों को पछाड़कर स्वर्ण पदक जीता। साहिल ने 39 मिनट 25 सेकंड का समय लिया। उत्तराखंड के परमजीत सिंह बिष्ट 39 मिनट 36 सेकंड के साथ दूसरे स्थान पर रहे, जबकि एशियाई कांस्य पदक विजेता दिल्ली के विकास सिंह 39 मिनट 37 सेकंड के समय के साथ तीसरे स्थान पर रहे। गोवा के ओंकार विश्वकर्मा ने 35 किमी स्पर्धा को दो घंटे 39 मिनट और 19 सेकंड के समय के साथ जीता। महिला वर्ग में उत्तर प्रदेश की वंदना पटेल ने स्वर्ण जीता।

सरफराज-पाटीदार में से किसी एक को चुनना मुश्किल फैसला : कोच

बल्लेबाजी कोच ने कहा कि दोनों खिलाड़ियों ने घरेलू क्रिकेट में किया है अच्छा प्रदर्शन

विशाखापत्तनम, एजेंसी

भारत के बल्लेबाजी कोच विक्रम राठौड़ ने बुधवार को कहा कि इंग्लैंड के खिलाफ दूसरे टेस्ट मैच के लिए रजत पाटीदार और सरफराज खान में से किसी एक को चुनना मुश्किल विकल्प होगा। भारतीय टीम शुक्रवार से होने वाले इस मैच को जीतकर पांच मैचों की श्रृंखला में वापसी करना चाहेगी। हैदराबाद में खेले गए पहले मैच में मिली हार के साथ रविंद्र जडेजा और लोकेश राहुल की चोट के कारण दूसरे टेस्ट से बाहर होने से भारत की मुश्किलें बढ़ गई है।

विराट कोहली पहले दो टेस्ट के लिए अनुपलब्ध है। ऐसे में चयनकर्ताओं को सरफराज खान, सौरभ कुमार और वाशिंगटन सुंदर को टीम में शामिल करने के लिए मजबूर होना पड़ा। रजत पाटीदार पहले से टीम का हिस्सा है। सरफराज, सौरभ और पाटीदार ने राष्ट्रीय टीम के लिए पदार्पण नहीं किया है।

अंतिम फैसला राहुल-रोहित पर

विक्रम राठौड़ ने संवाददाता सम्मेलन में कहा कि कि पिछले कुछ वर्षों में इन खिलाड़ियों ने घरेलू क्रिकेट में अच्छा प्रदर्शन किया है। इस तरह के विकेटों पर वे टीम को मजबूती प्रदान करेंगे। अगर हमें उनमें से सिर्फ एक को चुनना होगा तो निश्चित रूप से यह कठिन होगा। यह निर्णय मुख्य कोच राहुल द्रविड़ और कप्तान रोहित शर्मा द्वारा किया जाएगा।

परिस्थितियों को देखकर तय की जाएगी टीम

विक्रम राठौड़ ने कहा कि परिस्थितियों को ध्यान में रखते हुए ही अंतिम एकादश तय की जाएगी। पिच के बारे में कुछ भविष्यवाणी करना मुश्किल होगा। यहां स्पिनरों को टर्न मिलेगा। हो सकता है कि मैच के पहले दिन ज्यादा टर्न नहीं मिले लेकिन इससे निश्चित तौर पर टर्न मिलेगा। भारतीय टीम हैदराबाद टेस्ट मैच में हार के बाद इस मुकाबले से दमदार वापसी करना चाहेगी। उन्होंने कहा कि आप हर मैच से कुछ सीखते है। उस मुकाबले में हम बल्लेबाजी, गेंदबाजी और क्षेत्ररक्षण में अच्छा कर सकते थे।

खेल डायरी

किदांबी श्रीकांत थाईलैंड मास्टर्स के दूसरे दौर में पहुंचे

बैंकॉक। भारतीय बैडमिंटन खिलाड़ी किदांबी श्रीकांत ने बुधवार को चीनी ताइपे के वैंग जू वेई को सीधे गेम में हराकर थाईलैंड मास्टर्स बैडमिंटन टूर्नामेंट के दूसरे दौर में जगह बनाई। श्रीकांत ने पहले दौर के मुकाबले में वैंग को 45 मिनट में 22-20, 21-19 से हराया। श्रीकांत दूसरे दौर में भारत के ही मिथुन मंजूनाथ से भिड़ेंगे। मिथुन ने पुरुष एकल के पहले दौर के मुकाबले में हांगकांग के जेसन गुनावन को 21-17, 21-8 से हराया था। एस शंकर मुथुस्वामी सुब्रमण्यम ने भी पहले दौर के मुकाबले में मलयेशिया के लियोंग जुन हाओ को सीधे गेम में 21-14, 21-17 से हराया। हालांकि समीर वर्मा पहले दौर में हांगकांग के एनजी का लोंग एंगस से हारकर प्रतियोगिता से बाहर हो गए, जबकि किरण जॉर्ज चीन के लेई लैन शी के खिलाफ मुकाबले में 17-21 से पिछड़ने के बाद मैच से हट गए।

जय शाह लगातार तीसरी बार बने एसीसी अध्यक्ष

नई दिल्ली। बीसीसीआई के सचिव जय शाह को बुधवार को लगातार तीसरे कार्यकाल के लिए एशियाई क्रिकेट परिषद (एसीसी) का अध्यक्ष चुना गया। जय शाह के कार्यकाल के विस्तार का प्रस्ताव बाली में वार्षिक आम बैठक के दौरान श्रीलंका क्रिकेट के अध्यक्ष शमी सिल्वा ने रखा और एसीसी के सभी सदस्यों ने सर्वसम्मति से उनका समर्थन किया। जय शाह सबसे पहले जनवरी 2021 में इस पद पर काबिज हुए थे। उन्होंने बांग्लादेश क्रिकेट बोर्ड के अध्यक्ष नजमुल हसन की जगह ली थी। उनके नेतृत्व में एसीसी ने 2022 में टी-20 और 2023 में एकदिवसीय अंतर्राष्ट्रीय प्रारूप में एशिया कप का सफल आयोजन किया।

भारतीय मैदान विकेट कीपरों के लिए चुनौती

विशाखापत्तनम। इंग्लैंड के बेन फोक्स का कहना है कि भारतीय विकेट विकेटकीपरों के लिए सबसे कठिन हैं क्योंकि उन्हें लगातार सुधार की आवश्यकता होती है और गलतियों से निपटने के लिए मानसिक रूप से मजबूत होने की भी जरूरत होती है। 11 महीने बाद टेस्ट क्रिकेट में वापसी कर रहे फोक्स ने हैदराबाद में भारत के खिलाफ पहले टेस्ट की दूसरी पारी में रविचंद्रन अश्विन और मोहम्मद सिराज को स्टंप किया था। फोक्स ने कहा कि उन्होंने इंग्लैंड के बाहर काफी विकेटकीपिंग की है लेकिन अधिक उछाल के कारण भारतीय पिचों पर विकेटकीपिंग सबसे मुश्किल है। उन्होंने कहा कि अगला मैच कड़ा होने वाला है।

सचिन को खाता खोलने के लिए 3 मैच तक करना पड़ा इंतजार

मुंबई, एजेंसी

सचिन तेंदुलकर ने अपने दोस्तों को अपने जीवन का पहला मैच देखने के लिए आमंत्रित किया था लेकिन उन्हें निराश होकर लौटना पड़ा क्योंकि दुनिया का सबसे सफल बल्लेबाज पहली ही गेंद पर आउट हो गया था।

सचिन ने अपने समर्थकों के सामने कुछ बहाने बनाए और उन्हें मना लिया कि उनके आउट होने में उनकी गलती नहीं थी। उनके वही दोस्त दूसरे मैच के लिए भी मैदान में पहुंचे लेकिन इस बार भी तेंदुलकर पहली ही गेंद पर आउट हो गए। तेंदुलकर ने तीसरे मैच के लिए अपने दोस्तों को मैदान पर नहीं बुलाया। उन्हें किस्मत में बदलाव की उम्मीद थी लेकिन इस बार भी भाग्य ने उनका साथ नहीं दिया और वह एक रन बनाकर सिर्फ खाता ही खोल पाए।

तेंदुलकर ने बुधवार को कहा कि अपने जीवन के पहले मैच में उन्होंने साहित्य सहवास के अपने सभी मित्रों को बुलाया था। वह अपनी कॉलोनी के मुख्य बल्लेबाज थे। उनके सभी मित्र आए और वह पहली गेंद पर आउट हो गए जो काफी निराशाजनक था।

सचिन ने साझा किए अपने शुरुआती मैचों के अनुभव

जब समझ में आई एक रन की अहमियत

तेंदुलकर ने कहा कि तब उन्होंने एक रन बनाने की अहमियत समझी। उन्होंने पांच-छह गेंद खेली और एक रन बनाकर आउट हुए लेकिन वह खुश थे कि उन्होंने एक रन बनाया था। वह शिवाजी पार्क से बांद्रा वापस गए। बस का यह सफर सुखद था क्योंकि उन्होंने एक रन बनाया था। उन्होंने कहा कि यह इतना बड़ा बदलाव था। कि उस एक रन ने उनका मूड बदल दिया। शहर में अपने पहले घर बांद्रा के साहित्य सहवास में स्ट्रेट ड्राइव खेलने से उन्हें इस शॉट में माहिर बनने में मदद मिली और बाद में उनके कोच रमाकांत आचरेकर ने इसे और निखारा।

मयंक को अस्पताल से मिली छुट्टी

अगरतला, एजेंसी

कर्नाटक के कप्तान मयंक अग्रवाल ने बुधवार को कहा कि उनकी हालत में सुधार हो रहा है और वह वापसी के लिए तैयार हैं। मयंक को बीमार पड़ने के बाद मंगलवार को अस्पताल में भर्ती कराया गया था। अस्पताल से छुट्टी मिलने के बाद वह बेंगलुरु के लिए रवाना हो गए। उन्होंने एक्स पर अस्पताल के बिस्तर पर लेटे हुए अपनी तस्वीर को साझा करते हुए लिखा कि वह अब बेहतर महसूस कर रहे हैं। वापसी की तैयारी कर रहे हैं। प्रार्थना, प्यार और समर्थन के लिए सभी का शुक्रिया।

मयंक ने पानी समझकर एक पाउच से पेय पदार्थ पीया था जो इंडिगो एयरलाइंस के विमान में उनकी सीट पर रखा था। इसे पीने के बाद वह बीमार पड़ गए। कर्नाटक टीम के प्रबंधक रमेश राव ने अस्पताल से छुट्टी मिलने के बाद संवाददाताओं से कहा कि लगा था कि मयंक को अस्पताल में कम से कम दो या तीन दिन रुकने की जरूरत होगी लेकिन डॉक्टरों ने 24 घंटे के भीतर ही उन्हें छुट्टी दे दी। हालांकि मयंक सूरत में रेलवे के खिलाफ टीम का अगला रणजी ट्रॉफी मैच नहीं खेलेंगे। मयंक के प्रबंधक ने साजिश का आरोप लगाते हुए पुलिस में शिकायत दर्ज कराई है।

एशियन लीजेंड्स लीग में चमक बिखेरेंगे 5 देशों के दिग्गज

क्रिकेट

नई दिल्ली। भारत, श्रीलंका, बांग्लादेश, पाकिस्तान और अफगानिस्तान के दिग्गज क्रिकेट सितारे 13 मार्च से शुरु होने वाली एशियन लीजेंड्स लीग में अपनी चमक बिखेरेंगे। वर्ल्ड स्पोर्ट्स ग्रुप ने बुधवार को एशियन लीजेंड्स लीग के उद्घाटन संस्करण के शुभारंभ की घोषणा की। लीग कमिश्नर और पूर्व भारतीय क्रिकेटर चेतन शर्मा ने सीजन के लिए अपने आईकन खिलाड़ियों के साथ पांच फ्रेंचाइजी के नामों की भी घोषणा की। भारत के पूर्व ऑलराउंडर इरफान पठान जहां इंडियन रॉयल्स टीम का हिस्सा बने, वहीं पाकिस्तान के पूर्व तेज गेंदबाज मोहम्मद इरफान पाकिस्तान स्टार्स के लिए मैदान में उतारेंगे। इसी तरह श्रीलंका लायंस ने पूर्व सलामी बल्लेबाज उपुल थरंगा को अपने साथ जोड़ा है, जबकि अफगानिस्तान के पूर्व कप्तान असगर अफगान उद्घाटन संस्करण के लिए अफगानिस्तान पठान्स टीम में शामिल हुए हैं। मोहम्मद अशरफुल को बांग्लादेश टाइगर ने अपने आईकन खिलाड़ी के रूप में शामिल किया है। चेतन शर्मा ने कहा कि एशियन लीजेंड्स लीग एक अनोखा टूर्नामेंट है जिसमें एशिया के पांच शीर्ष देशों के कुछ सबसे बड़े नाम एक बार फिर वर्चस्व की लड़ाई में भाग लेते हुए दिखेंगे। एक क्रिकेटर के रूप में, जब खेलते हैं तो बहुत गर्व महसूस होता है। लेकिन ऐसी लीगों में देश का प्रतिनिधित्व करना हमेशा गर्व की अनुभूति होती है।

रणबीर ने संजय लीला भंसाली के सामने रखीं बड़ी शर्तें

रणबीर कपूर की हाल ही रिलीज हुई फिल्म एनिमल को दर्शकों का खूब प्यार मिला। यह फिल्म बॉक्स ऑफिस पर ब्लॉकबस्टर साबित हुई है। बीते दिनों खबर आई थी कि रणबीर कपूर संजय लीला भंसाली की फिल्म लव एंड वॉर में नजर आने वाले हैं। इस बीच एक और खबर सामने आ रही है कि उन्होंने फिल्म को साइन करने से पहले कुछ शर्तें रख दी हैं। मीडिया रिपोर्ट के मुताबिक रणबीर कपूर ने यह कहा है कि फिल्म की शूटिंग समय से हो और डेट को आगे ना बढ़ाया जाए। इसपर संजय लीला ने रणबीर से वादा किया है कि जुलाई साल 2025 तक फिल्म पूरी कर लेंगे। दूसरी शर्त है काम के घंटे तय होना। आखिर में रणबीर कपूर ने कहा कि हर काम डिसिप्लिन के साथ हो। इस फिल्म में रणबीर कपूर और आलिया भट्ट के साथ विक्की कौशल भी नजर आएंगे। रणबीर कपूर की फिल्म एनिमल ने बॉक्स ऑफिस पर ऐसा तहलका मचाया कि सभी के होश उड़ गए। रणबीर कपूर, रश्मिका मंदाना और अनिल कपूर की इस फिल्म ने दुनिया भर में 900 करोड़ का आंकड़ा पार किया।

वरुण धवन के साथ बोनी कपूर बनाएंगे नो एंट्री का सीक्वल

बॉलीवुड के जानेमाने फिल्मकार बोनी कपूर अपनी सुपरहिट फिल्म नो एंट्री का सीक्वल बनाने जा रहे हैं। बोनी कपूर ने वर्ष 2005 में फिल्म नो एंट्री बनाई थी। इस फिल्म में सलमान खान, अनिल कपूर, फरदीन खान, सेलीना जेटली, बिपाशा बासु और लारा दत्ता ने अहम भूमिका निभाई थी। नो एंट्री के सीक्वल का निर्देशन अनीस बजमी करेंगे। कहा जा रहा है कि इसमें वरुण धवन, अर्जुन कपूर और दिलजीत दोसांझ अहम किरदार निभाते हुए नजर आएंगे।

चंद पैसों के लिए अपराध की राह पर चलीं अभिनेत्रियां, तबाह हो गया कॅरिअर

बॉलीवुड में शोहरत कमाना और फिर उसे बनाए रखना और वह भी अभिनेत्रियों के लिए आसान डगर नहीं है। कई अभिनेत्रियां ऐसी रहीं जो अच्छी खासी पहचान बनाने के बाद अपराध के दलदल फंसकर अपने बने-बनाए कॅरिअर को तबाह कर बैठीं। इन्हें बाद में काम के लिए मोहताज तक होना पड़ा था। आइए जानते हैं ऐसी अभिनेत्रियों के बारे में जिनके नाम आपराधिक मुकदमे दर्ज हुए और इसका असर उनके कॅरिअर पर पड़ा।

जैकलीन फर्नांडिस : अभिनेत्री जैकलीन फर्नांडिस ने अपनी खूबसूरती और अदाकारी से लाखों लोगों को अपना दीवाना बनाया मगर इन दिनों वह सुकेश चंद्रशेखर के मनी लॉन्ड्रिंग केस में ईडी के रडार पर हैं। इस मामले में उनका नाम सामने आने के बाद उनके कॅरिअर पर खासा असर पड़ा है।

मोनिका बेदी : 90 के दशक की खूबसूरत अभिनेत्री मोनिका बेदी का नाम सुर्खियों में उस समय आया जब उनका नाम अंडरवर्ल्ड डॉन अबू सलेम से जुड़ा।

ममता कुलकर्णी : ममता कुलकर्णी पर मादक पदार्थ की तस्करी के गंभीर आरोप है। इस मामले में उनके खिलाफ 12 अप्रैल 2016 में चार्जशीट दायर की गई थी। जो फिलहाल कोर्ट में विचाराधीन है।

रिया चक्रवर्ती : सुशांत सिंह राजपूत की मृत्यु के बाद उनकी गर्लफ्रेंड रिया चक्रवर्ती पर ड्रग्स खरीदने और बेचने के गंभीर आरोप लगे थे। इसके बाद उन्हें एनसीबी की गिरफ्त में आने के बाद 1 महीने तक जेल में रहना पड़ा। हालांकि बाद में उन्हें क्लीन चिट दे दी गई।

सोनाली बेंद्रे : सलमान खान और सैफ अली खान के साथ सोनाली बेंद्रे का भी नाम काले हिरण के शिकार केस में जुड़ा था। हालांकि उन्हें केस में आरोपी नहीं माना गया था।

श्वेता बसु प्रसाद : मकड़ी फेम चाइल्ड एक्टर रहीं श्वेता बसु प्रसाद का नाम हाई प्रोफाइल सेक्स रैकेट में आया था। इसके बाद वह पुलिस रिमांड तक में रही थीं। बाद में उन्हें कोर्ट से जमानत मिली थी।

49 साल की हुईं अभिनेत्री प्रीति जिंटा

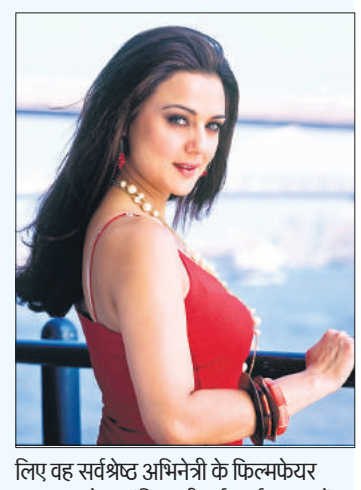

अभिनेत्री प्रीति जिंटा बुधवार को 49 वर्ष की हो गईं। 31 जनवरी 1975 को हिमाचल प्रदेश के शिमला में जन्मी प्रीति जिंटा ने अपने कॅरिअर के शुरुआती दौर में विज्ञापन फिल्मों में काम किया। उन्होंने बॉलीवुड में अपने कॅरिअर की शुरुआत 1998 में मणिरत्नम की फिल्म दिल से से की। इसके लिए प्रीति जिंटा को फिल्मफेयर की ओर से सर्वश्रेष्ठ डेब्यू अभिनेत्री का पुरस्कार दिया गया। वर्ष 1998 में प्रीति जिंटा की एक और फिल्म सोल्जर प्रदर्शित हुई। इसमें प्रीति जिंटा के अपोजिट बॉबी देओल थे। इस फिल्म में प्रीति जिंटा और बॉबी देओल की जोड़ी को दर्शकों ने बेहद पसंद किया। सोल्जर सुपरहिट साबित हुई। वर्ष 2000 में प्रदर्शित फिल्म क्या कहना प्रीति जिंटा के कॅरिअर के लिए अहम फिल्म साबित हुई। इके पहले लोगों की धारणा थी कि प्रीति जिंटा केवल चुलबुले किरदार निभा सकती है लेकिन इस फिल्म में प्रीति जिंटा ने संजीदा अभिनय कर दर्शकों को मंत्रमुग्ध कर दिया। इसके उन्हें सर्वश्रेष्ठ अभिनेत्री के फिल्मफेयर पुरस्कार के लिए नामांकित किया गया। इसके बाद दिल चाहता है प्रीति जिंटा के कॅरिअर की महत्वपूर्ण फिल्मों में से एक है। वर्ष 2003 प्रीति जिंटा के लिए खास साल साबित हुआ। इस साल उनकी कल हो ना हो और कोई मिल गया जैसी सुपरहिट फिल्में प्रदर्शित हुई। कल हो ना हो के लिए प्रीति जिंटा सर्वश्रेष्ठ अभिनेत्री के फिल्म फेयर पुरस्कार से सम्मानित की गई, वहीं कोई मिल गया के लिए वह सर्वश्रेष्ठ अभिनेत्री के फिल्मफेयर पुरस्कार से नामांकित की गई। वर्ष 2004 में प्रदर्शित फिल्म वीर जारा भी खूब पसंद की गई। वर्ष 2005 में सलाम नमस्ते, 2006 में कभी अलविदा ना कहना प्रीति जिंटा के कॅरिअर की अंतिम सुपरहिट फिल्म साबित हुई। इसके बाद उन्होंने फिल्म इंडस्ट्री से किनारा कर लिया। वर्ष 2013 में फिल्म इश्क इन पेरिस के जरिये प्रीति जिंटा ने कमबैक किया लेकिन यह फिल्म सफल नहीं रही है। प्रीति जिंटा ने वर्ष 2016 में अमेरिकन जीन गुडइनफ से शादी की है। शादी के बाद प्रीति जिंटा ने फिल्मों में काम करना बंद कर दिया है।

स्वामी-रुहेलखंड इंटरप्राइजेज के लिए मुद्रक एवं प्रकाशक शंभू दयाल वाजपेयी द्वारा प्लाट नं.-42, निकट बद्री नगर, इंडस्ट्रियल एरिया, नादरगंज, लखनऊ-226008 (उ.प्र.) से मुद्रित एवं 14/76-एल सिविल लाइन्स, कानपुर नगर 208001 (उ.प्र.) से प्रकाशित।
संपादक-शंभू दयाल वाजपेयी, 0512-2548300 (कार्यालय), **ईमेल-** amritvicharkanpur@gmail.com (नोट-सभी विवादों का न्यायक्षेत्र कानपुर होगा)।

एक नजर

24 घंटे में किया चोरी की घटना का खुलासा

पकड़ा गया आरोपी।

पहाड़ी (चित्रकूट), अमृत विचार : थाना पुलिस ने 24 घंटे के अंदर चोरी की घटना का खुलासा कर दिया। आरोपी को चोरी के रुपये के साथ गिरफ्तार किया गया। 30 जनवरी को राजेश कुमार मिश्रा पुत्र रामप्रताप मिश्र निवासी नांदी ने रिपोर्ट दर्ज कराई थी कि उसके वाहन की सीट के बैग में रखे 50 हजार रुपये किसी ने चुरा लिए हैं। प्रभारी निरीक्षक पहाड़ी ने एसआई परशुराम यादव को मामले के खुलासे की जिम्मेदारी सौंपी। पुलिस ने सूचना के 24 घंटे के अंदर रामलखन पुत्र रामखेलावन निवासी नांदी को पकड़ा। साथ ही इसकी निशानदेही पर 10 हजार रुपये भी बरामद किए गए।

जुआ खेलने के आरोप में तीन गिरफ्तार

मऊ (चित्रकूट), अमृत विचार : एसआई इंद्रजीत गौतम ने जुआ खेलने के आरोप में सुशील कुमार त्रिपाठी, अजय त्रिपाठी और रमेश निवासी अहिरी को पकड़ा। पुलिस ने इनके मालफड़ से 5000 रुपये व जामातलाशी से 1000 रुपये बरामद किए। इन पर जुआ अधिनियम के अंतर्गत अभियोग पंजीकृत किया गया।

वालीबॉल टूर्नामेंट कल से

मौदहा (हमीरपुर), अमृत विचार : कोतवाली क्षेत्र के ग्राम परछा में दूसरा अखिल भारतीय वॉलीबॉल टूर्नामेंट 2 फरवरी से शुरू होगा। कमेटी अध्यक्ष बाबू खान ने बताया कि प्रतापपुरा, बरौर, पुखरायां, गोयरा मुगली, शेखनपुरवा, बांदा स्टेडियम, परछा, आगरा, गाजीपुर, नौहाई, टीकमगढ़, हड़ाहा, पौथिया, उरई, भैरमपुर, स्टार क्लब कानपुर की टीमें प्रतिभाग करेंगी।

52 करोड़ से होगा तुलसी तीर्थ का चहुंमुखी विकास

नगर पंचायत अध्यक्ष बोले- शासन को भेजा गया प्रस्ताव

संवाददाता, राजापुर (चित्रकूट)

अमृत विचार : 52 करोड़ 67 लाख की लागत से गोस्वामी तुलसीदास की जन्मस्थली का विकास किया जाएगा। नगर पंचायत अध्यक्ष संजीव मिश्रा ने विस्तारित क्षेत्र सहित 15 वार्डों के लिए इस भारीभरकम धनराशि का प्रस्ताव शासन को भेजा गया है। इससे इन वार्डों में आंगनबाड़ी केंद्र, बारातघर, पार्क, खेल का मैदान, विद्युत, पेयजल, जलनिकासी के लिए नाली-नाला एवं अमृत सरोवर बनवाने की मंशा है।

संजीव मिश्रा।

बता दें कि 14 अगस्त 1860 को राजापुर नगर पंचायत की घोषणा के बाद से अब तक तुलसीतीर्थ का अपेक्षित विकास नहीं हुआ। यह बात यहां के बाशिंदे भी मानते हैं। महाकवि की जन्मस्थली होने की वजह से यहां देश विदेश से दर्शनार्थियों, पर्यटकों का आनाजाना बना रहता है। हाल यह है कि उनके ठहरने के लिए ठीकठाक पर्यटक आवास तक की व्यवस्था नहीं है। नगर पंचायत अध्यक्ष संजीव मिश्रा ने बताया कि नगर पंचायत का समुचित कार्यालय तक नहीं है। दिक्कतों को देखते हुए दो करोड़ 67लाख का प्रस्ताव के साथ पेयजल व्यवस्था हेतु तथा विस्तारित क्षेत्र के 7 वार्डों के विकास के लिए 46 करोड़ जिसमें आंगनबाड़ी केंद्र, बारातघर, पार्क, खेल का मैदान, विद्युत व्यवस्था, पेयजल व्यवस्था, सड़क, नाली - नाला व गंगी तालाब को अमृत सरोवर व जल निकासी के लिए शासन को दो करोड़ का प्रस्ताव भेजा गया है। बताया कि शासन ने अभी 21 करोड़ रुपये मंजूर किए हैं, जिससे यमुना नदी के रामघाट में श्रद्धालुओं के स्नान करने के लिए पक्का घाट, पर्यटन आवास गृह (यूपीटी) बनवाने के लिए कार्ययोजना तैयार की जा रही है। कुल 52 करोड़ 67 लाख रुपए का प्रस्ताव शासन को भेजा गया है।

शासन से मिला आश्वासन

नगर पंचायत अध्यक्ष ने बताया कि वह तुलसीतीर्थ का हर संभव विकास कराएंगे। इसके लिए उन्होंने शासन के कई लोगों से भी बात की है। बताया कि इस संबंध में मंत्रियों का आश्वासन भी प्राप्त हुआ है। मिश्र ने बताया कि राजापुर के चहुंमुखी विकास के लिए नगर पंचायत की पूरी टीम कृत संकल्पित है।

चार आरोपी दबोचे, चोरी की 4 बाइक बरामद

चित्रकूट, अमृत विचार : कोतवाली पुलिस ने बाइक चोरी के अंतर्जनपदीय गिरोह का खुलासा किया है। चार आरोपियों को गिरफ्तार किया गया है और इनसे चार बाइक बरामद की गई हैं। एसपी अरुण कुमार सिंह ने बताया कि 30 जनवरी को कोतवाली के एसआई अनिल कुमार गुप्ता को मुखबिर से सूचना मिली हनुमान धारा की ओर से चार लोग देवांगना की ओर आ रहे हैं। इनके पास चोरी की बाइकें हैं। इस पर एसआई और अन्य पुलिसकर्मियों ने देवांगना घाटी के पास से चारों को पकड़ लिया। पुलिस ने इनसे चार बाइक भी बरामद कीं। इन्होंने बताया कि वे कर्वी में किराए पर रहते और चित्रकूट व अन्य सीमावर्ती जिलों में भीड़भाड़ वाले स्थानों से बाइक चोरीकर बेच देते हैं। इन आरोपियों ने अपने नाम रोहित कुमार पुत्र देवीदयाल निवासी मसनी का पुरवा मजरा भौरी, प्रियांश यादव पुत्र रामदत्त यादव निवासी अरवारा, नर्मदा प्रसाद पुत्र लल्लू राजपूत निवासी गजहा मजरा ऐंचवारा और सुधीर पटेल पुत्र संतोष पटेल निवासी लालपुर पुरैनिया थाना कालिंजर (बांदा) बताए।

गैंगस्टर एक्ट में दो दोषियों को सजा और जुर्माना

चित्रकूट, अमृत विचार : सहायक जिला शासकीय अधिवक्ता फौजदारी सनद कुमार मिश्रा ने बताया कि 31 जनवरी 2006 को मऊ के तत्कालीन प्रभारी निरीक्षक सुमेश्वर सिंह ने बंबुरा गांव निवासी कमलेश व रेडी भुसौली गांव के खुस्पु का डेरा निवासी मंगल के विरुद्ध गैंगस्टर का मामला दर्ज कराया था। अपर जिला जज सुशील कुमार वर्मा ने दोषी कमलेश व मंगल को 2-2 वर्ष कारावास की सजा दी। दोनों को 5-5 हजार रुपये का अर्थदंड भी दिया।

ग्रामोदय विवि परीक्षा में 20 विद्यार्थी रहे सफल

चित्रकूट, अमृत विचार : कर्मचारी चयन बोर्ड भोपाल द्वारा आयोजित संयुक्त रिक्रूटमेंट परीक्षा में ग्रामीण कृषि विस्तार अधिकारी पद के लिए महात्मा गांधी चित्रकूट ग्रामोदय विश्वविद्यालय के 20 कृषि विद्यार्थी सफल हुए हैं। कृषि संकाय के अधिष्ठाता प्रो. डीपी राय ने बताया इनमें दो शोध छात्र, एक गेस्ट फैकल्टी और 17 पूर्व छात्र-छात्राएं शामिल हैं। सफल विद्यार्थियो में प्रशांत सोलंकी, गोपाल गोवले, किशोर राउत, सपन पाटीदार, मयंक सिंह चौहान, दिलीप पटेल, अमित बागरी, रानी निगवाल, नारायन लाल, तुषार गौतम, पूजा गुर्जर, सुनील पटेल, अनिल राजावत, अजय अगरारी, अनुभव सिंह बागरी, रवि राज, रिचा आदि शामिल हैं।

जहां भाजपा को हराना कठिन वहीं गठबंधन पंगु : अमित यादव

चित्रकूट कार्यालय

बोला हमला

▸▸ इंडिया गठबंधन की कार्यपद्धति से भाकपा नेता चिंतित

अमृत विचार : भारतीय कम्युनिस्ट पार्टी की यूपी कार्यकारिणी सदस्य व जिला सचिव चित्रकूट अमित यादव चुनाव में भाजपा का सामना करने के लिए विपक्षी पार्टियों द्वारा बनाए गए इंडिया गठबंधन की कार्यशैली को लेकर चिंतित हैं। उन्होंने कहा कि अस्तव्यस्त गठबंधन उत्तर प्रदेश में लक्ष्य हासिल नहीं कर सकता। जिस राज्य में भाजपा की चुनौती सबसे ज्यादा है वहां यह गठबंधन निष्क्रिय और पंगु है अमित ने कहा कि इंडिया गठबंधन कुछ दलों की मनमानी और आपाधापी का शिकार बना हुआ है। वामपंथी दल गठबंधन के अभिन्न भाग हैं और गठबंधन की सफलता के लिए अपरिहार्य हैं। उन्होंने चिंता जताई कि प्रदेश के जिम्मेदार दलों ने अभी तक न तो गठबंधन के घटक दलों की बैठक बुलाई है, न वामदलों से कोई संपर्क ही साधा है। जबकि वामदल प्रदेश में लगभग डेढ़ दर्जन लोकसभा सीटों पर पिछला चुनाव लड़ चुके हैं। उन्होंने हैरानी जताई कि गठबंधन के नेता एकतरफा तरीके से अन्य दलों के लिए सीटों का कोटा घोषित कर रहे हैं, अन्य दलों की उपेक्षा कर रहे हैं। एकतरफा तरीके से ही कुछ सीटें भी घोषित कर दी गई हैं जबकि कई सीटों पर भाकपा भी लोकसभा चुनाव लड़ने की तैयारी कर रही है।

एनडीए की जीत को लेकर आश्वस्त दिखे आशीष पटेल

चित्रकूट कार्यालय

अमृत विचार : आगामी लोकसभा चुनाव में एनडीए की बंपर जीत को लेकर प्रदेश सरकार के कैबिनेट मंत्री और अपना दल (एस) के कार्यकारी अध्यक्ष आशीष पटेल आश्वस्त नजर आए। बीते दिन चित्रकूट आए अभियंता से नेता बने आशीष की बाडी लैंग्वेज इस बात का प्रमाण थी कि उनको इस बार भी प्रदेश में मांग के मुताबिक गठबंधन से सीटें मिलेंगी।

आशीष ने पत्रकारों से बातचीत में प्रदेश की सभी 80 लोकसभा सीटों पर एनडीए गठबंधन की जीत का दावा किया। उन्होंने बताया कि पार्टी का संगठनात्मक स्वरूप सुदृढ़ किया जा रहा है। कहा कि प्रचंड बहुमत से एकबार फिर भाजपा की अगुवाई में गठबंधन की सरकार बनेगी और लोकसभा सीटें चार सौ पार होंगी। उन्होंने कार्यकर्ताओं को कमर कसने और लोकसभा में एनडीए गठबंधन के प्रत्याशियों को जिताने के निर्देश दिए। भाजपा से अपने रिश्ते को अटूट गठबंधन की संज्ञा दी। उन्होंने समाजवादी पार्टी पर भी तंज कसा कि सपा धोखेबाज पार्टी है। आरोप लगाया कि 2002 में अपना दल के तीन विधायकों को सपा ने तोड़ा था। उन्होंने यह भी दावा किया कि 1989 में बेनी प्रसाद वर्मा का मुख्यमंत्री बनना लगभग तय था लेकिन सपा के विश्वासघात के चलते ऐसा नहीं हो पाया। इंडिया गठबंधन को भी युवा नेता ने आड़े हाथों लिया और इसे बेमेल आईएनडीआईए गठबंधन कहा। कटाक्ष किया कि सभी दलों की अपनी ढपली और अपना राग है। विधायक अविनाश चंद्र द्विवेदी, जिलाध्यक्ष रामसिया पटेल, जब्बर सिंह, बुंदेली सेना के जिलाध्यक्ष अजीत सिंह आदि इस दौरान उनके साथ मौजूद रहे।

पत्रकारों से वार्ता करते आशीष पटेल व मौजूद अन्य पदाधिकारी। अमृत विचार

जिले में पार्टी को देना चाहते हैं मजबूती

आशीष पटेल ने जिस तरह पार्टी कार्यकर्ताओं से बैठक की, उससे यह साफ हुआ कि वह अपने गृहजनपद में पार्टी को हर स्तर पर मजबूत करना चाहते हैं। उन्होने कार्यकर्ताओं को संगठन की मजबूती के लिए हर संभव कदम उठाने के निर्देश दिए। बोले, चुनाव की उल्टी गिनती शुरू हो गई है। रोज नए लोगों को पार्टी से जोड़ने की जरूरत है। निर्देस दिए कि कार्यकर्ता और पदाधिकारी अपने घरों में पार्टी का झंडा अवश्य लगाएं।

एमडीएम में सुधार न हो तो करें सेवा समाप्त

चित्रकूट कार्यालय

अमृत विचार : जिलाधिकारी अभिषेक आनंद ने परिषदीय स्कूलों में एमडीएम को लेकर आने वाली शिकायतों पर नाराजगी जताई है। जिला शिक्षा एवं अनुश्रवण समिति तथा निपुण भारत व कायाकल्प अभियान की समीक्षा बैठक में डीएम ने कहा कि अगर सुधार नहीं हुआ तो संबंधित जिम्मेदार की सेवाएं समाप्त कर दी जाएंगी।

डीएम ने बीएसए लव प्रकाश यादव को निर्देश दिए कि बच्चों की उपस्थिति 55 प्रतिशत से कम वाले स्कूलों के शिक्षकों को सख्त निर्देश दें कि उपस्थिति शत प्रतिशत कराए नहीं तो कार्रवाई करें। निर्देशित किया कि जिन विद्यालयों में उपस्थिति की काल नहीं आ रही है, उसके लिए शासन से पत्राचार करें और काल रिसीव न करने वाले शिक्षकों को निर्देश दें। कहा कि जिन विद्यालयों में शिक्षकों की कमी है, आसपास के विद्यालयों से शिक्षकों को भेजें। उन्होंने खंड शिक्षाधिकारियों को क्षेत्र के विद्यालयों का भ्रमण कर बच्चों की उपस्थिति सुनिश्चित कराने के निर्देश भी दिए। कहा कि जो बच्चे विद्यालय नहीं आते तो उनका नाम काटें। बीएसए को फरवरी के अंत तक सभी बीईओ के कामों की समीक्षा कर अवगत कराने के निर्देश दिए। उन्होंने कहा कि डीसी एमडीएम के कार्यो में सुधार नहीं हुआ तो इनकी सेवा समाप्ति की कार्रवाई की जाएगी। डीएम ने जिला/ब्लाक स्तरीय टास्क फोर्स कमेटियों से कहा कि फरवरी में विद्यालयों का शत प्रतिशत निरीक्षण अवश्य करें। बैठक में सीडीओ अमृतपाल कौर, डीडीओ आरके त्रिपाठी, डीसी मनरेगा धर्मजीत सिंह, डीसी एनआरएलएम ओमप्रकाश, अपर मुख्य चिकित्साधिकारी डॉ. एमके जतारया, प्राचार्य डाएट आदर्श कुमार त्रिपाठी आदि मौजूद रहे।

बैठक में निर्देश देते जिलाधिकारी। अमृत विचार

फिर नपे दो अधिकारी और 7 सचिव

अनियमित भुगतान का जिन्न

▸▸ अभी और सचिवों पर गिर सकती है गाज

चित्रकूट कार्यालय

अमृत विचार : ई-ग्राम स्वराज पोर्टल के माध्यम से दो कंपनियों को अनियमित भुगतान का जिन्न अधिकारियों और कर्मचारियों का पीछा नहीं छोड़ रहा। अब दो एडीओ पंचायत और सात सचिवों का निलंबन किया गया है।

बता दें कि पहाड़ी और मानिकपुर विकास खंडों में प्राइवेट पर्सन राजू इंप्लाइड और अर्नव टेक्नोलाजी को ग्राम पंचायतों द्वारा ई-ग्राम स्वराज पोर्टल के माध्यम से अनियमित भुगतान किए जाने का मामला है। इस संबंध में दोनों ब्लाकों के 22 ग्राम पंचायतों के 17 सचिवों पर कोतवाली में रिपोर्ट भी दर्ज है। बीते दिनों मामले में शिथिलता बरतने पर पंचायती राग अनुभाग-1 लखनऊ के अपर मुख्य सचिव मनोज कुमार सिंह द्वारा प्रभारी जिला पंचायत राज अधिकारी कुमार अमरेंद्र और जांच समिति के अध्यक्ष रहे अपर जिला पंचायत राज अधिकारी रमेश चंद्र को निलंबित किया जा चुका है। विभागीय सूत्रों से मिली जानकारी के मुताबिक, इस मामले में निदेशक पंचायती राज उप्र ने पहाड़ी के एडीओ पंचायत रहे रूपनारायण सिंह, मानिकपुर के एडीओ पंचायत भूपेंद्र द्विवेदी सहित चार ग्राम पंचायत अधिकारी ज्ञान सिंह, जयप्रकाश, प्रियंवदा पांडेय और गायत्री पांडेय को निलंबित किया है। इन पर राज्य वित्त की धनराशि से अनियमित भुगतान का आरोप था और शासन से जांच कराई गई थी। जानकारी के मुताबिक, जयप्रकाश वर्तमान में पहाड़ी में प्रभारी एडीओ पंचायत थे। उधर, जिला विकास अधिकारी ने जांच रिपोर्ट के आधार पर ग्राम विकास अधिकारी करुणा पांडेय, अनिल सिंह और सुरेश को सस्पेंड किया है। बताया जाता है कि इन सभी के खिलाफ विभागीय जांच के निर्देश भी शासन ने दिए हैं।

जांच की आंच : डीपीआरओ, डीड व एडीपीआरओ निलंबित किए गा

भ्रष्टाचार के आरोप में नपे 17 सचिव

'अमृत विचार' में प्रकाशित समाचार।

पारदर्शिता से करें धन खर्च, नहीं तो दर्ज होगी रिपोर्ट

संवाददाता, राजापुर (चित्रकूट)

अमृत विचार : उप जिलाधिकारी प्रमोद झा ने जिम्मेदारों को आगाह किया है कि विकास के लिए आए धन को पारदर्शिता से खर्च करें। शिकायत पाए जाने पर सख्त कार्रवाई की जाएगी।

उप जिलाधिकारी प्रमोद झा और क्षेत्राधिकारी निष्ठा उपाध्याय ने ग्राम पंचायत बिलास बांगर व चिल्लीमल में चौपाल लगाई और गौशाला तथा विकास कार्यों का निरीक्षण किया। उप जिलाधिकारी ने बताया कि ग्राम प्रधानों को गौशालाओं का संचालन पारदर्शिता से कराए जाने के निर्देश जारी दिए हैं। साथ ही कहा गया है कि सरकार द्वारा ग्राम विकास के लिए आवंटित धन को पारदर्शिता के साथ खर्च किया जाए। कहा कि यदि किसी ग्राम पंचायत में मानकविहीन कार्य पाया गया तो भ्रष्टाचार निवारण अधिनियम के अंतर्गत रिपोर्ट दर्ज कराई जाएगी। चौपालों में गो संरक्षण, निर्विवाद उत्तराधिकार, तालाब, अतिक्रमण आदि समस्याओं का निस्तारण किया गया। ग्राम चिल्लीमल निवासी बुधिया, गिरिधानिया ने शिकायत की कि घरों में विद्युत कनेक्शन नहीं है, फिर भी फर्जी बिल भेजकर प्रताड़ित किया जा रहा हैं। एसडीएम ने एसडीओ राजापुर को जांच कराने के निर्देश दिए। सीओ ने ग्रामीणों से कहा कि कच्ची शराब बनाना व बेचना दंडनीय अपराध है। निर्वाचन के समय शांति व्यवस्था बनाए रखने की अपील की। इस दौरान जरूरतमंदों को कंबल भी दिए गए। इस मौके पर तहसीलदार फूलचंद्र यादव, आबकारी निरीक्षक नीरज वर्मा, प्रभारी निरीक्षक सरधुआ जेपी उपाध्याय, इमाम बक्स आदि ग्रामीण मौजूद रहे।

चौपाल में ग्रामीण को कंबल देते एसडीएम। अमृत विचार

बरगढ़ स्टेशन पर बुंदेलखंड एक्सप्रेस का ठहराव शुरू

ट्रेन के ठहराव पर हुए कार्यक्रम में मौजूद विधायक और अन्य। अमृत विचार

बरगढ़ (चित्रकूट), अमृत विचार : कोरोना काल मे बंद ट्रेनों के फिर से स्थानीय स्टेशन में रुकने से ग्रामीणों में खुशी का माहौल है। 'बुंदेलखंड एक्सप्रेस के ठहराव पर मंगलवार देर रात तक रेलवे स्टेशन में चहलपहल रही। 30 जनवरी से बुंदेलखंड एक्सप्रेस का ठहराव पुनः रेलवे स्टेशन बरगढ़ में शुरू हो गया। ट्रेन को हरी झंडी दिखाकर विधायक अविनाश चंद्र द्विवेदी ने अगले स्टेशन के लिए रवाना किया। संचालन श्याम नारायण शुक्ला ने किया। इस दौरान मनीष सिंह, पप्पू पाल, सुखेन जायसवाल, कोमल सिंह, अजय त्रिपाठी, चंद्रमणि शुक्ल एडवोकेट, शैलेश शुक्ल, मिठाई लाल मिश्र, रामनरेश पाल, प्रभात पांडेय, शोभनाथ प्रजापति, जय भारत द्विवेदी, महेश जायसवाल, जावेंद्र पांडेय, देवेश शुक्ल आदि मौजूद रहे।

दिए निर्देश उद्योग बंधु की बैठक में जिलाधिकारी ने जानी दिक्कतें, वन, विद्युत, बैंक, व राजस्व विभाग से संबंधित समस्याएं रखी गईं

उद्यमियों की समस्याओं का प्राथमिकता से करें निराकरण : डीएम

चित्रकूट कार्यालय

अमृत विचार : जिलाधिकारी अभिषेक आनंद ने अधिकारियों से कहा कि उद्यमियों की समस्याओं का प्राथमिकता के आधार पर निस्तारण कराया जाए। चित्रकूट में उद्यम लगाने के लिए उद्यमी उत्साहित हैं। उद्योग स्थापित होने से युवाओं को रोजगार मुहैया होगा।

बुधवार को उद्योग बंधु की बैठक में डीएम ने कहा कि बैठक में विशेषकर वन, विद्युत, बैंक, व राजस्व विभाग से संबंधित समस्याएं रखी गई हैं। इनका प्राथमिकता के आधार पर निस्तारण कराया जाए। उन्होंने उपायुक्त जिला उद्योग केंद्र एसके केशरवानी को निर्देश दिए कि समस्याओं को दो दिन के अंदर संबंधित विभागों में भेज कर निस्तारण कराएं। डीएम ने निवेश मित्र पोर्टल में लंबित प्रार्थनापत्रों को भी जल्द निपटाने के लिए निर्देशित किया। अभिहित अधिकारी को निर्देश दिए कि मे. सहस्त्रभुज प्राइवेट लिमिटेड का लाइसेंस फरवरी में ही जारी कराएं। उपायुक्त जिला उद्योग केंद्र एसके केशरवानी से कहा कि धारा -116 के अंतर्गत तहसील कर्वी में लंबित प्रकरणों में उप जिलाधिकारी से रिपोर्ट प्राप्त कर उपलब्ध कराएं। बैठक में सीडीओ अमृतपाल कौर, सीओ राजकमल, जिला उद्यान अधिकारी प्रतिभा पांडेय, अग्रणी जिला प्रबंधक इंडियन बैंक तुलसीराम, परियोजना अधिकारी नेडा एके श्रीवास्तव, जिला खादी ग्रामोद्योग अधिकारी राजेंद्र कुमार, क्षेत्रीय प्रबंधक आर्यावर्त बैंक सियाराम द्विवेदी, उप प्रभागीय वनाधिकारी हरिशंकर सिंह आदि के साथ अध्यक्ष डिस्ट्रिक्ट कोऑपरेटिव बैंक पंकज अग्रवाल, व्यापार मंडल के सुनील द्विवेदी, गुलाब चंद्र गुप्ता, राहुल गुप्ता, अरुण गुप्ता, फूलचंद कुशवाहा, विवेक अग्रवाल, गिरीश अग्रवाल आदि उद्यमी मौजूद रहे।

जिला उद्योग बंधु की बैठक में उद्यमियों की समस्याएं सुनते जिलाधिकारी।

स्टेट बैंक की प्रगति मिली कम

उन्होंने इस बात पर प्रसन्नता जताई कि बैंकों ने एक जनपद एक उत्पाद ऋण सहायता योजना एवं प्रधानमंत्री रोजगार सृजन कार्यक्रम में अच्छा कार्य किया है। इसके लिए उन्होंने संबंधित बैंकों को बधाई दी। भारतीय स्टेट बैंक के प्रतिनिधि से कहा कि आपकी प्रगति कम है। प्रगति बढ़ाकर पात्रों को लाभांन्वित कराएं।

टाइगर रिजर्व क्षेत्र का कराएं सीमांकन

एसडीएम मानिकपुर रामजन्म यादव से कहा कि वन विभाग के अंतर्गत भूमि संबंधी लंबित मामलों को संयुक्त टीम गठित कर निस्तारित करें। निर्देश दिए कि प्रभागीय वनाधिकारी के साथ बैठक करें और टाइगर रिजर्व क्षेत्र के अंतर्गत आने वाले इलाके का सीमांकन कराएं कि वहां उद्यमी उद्योग स्थापित कर सके।

बैंक अधिकारी निपटाएं आवेदन पत्र

डीएम ने बैंकों में ऋण संबंधित आवेदनों को जल्द निस्तारित करने के लिए कहा। निर्देश दिए कि मुख्यमंत्री युवा स्वरोजगार योजना के आवेदन पत्रों का तत्काल निस्तारण करें।

सार-संक्षेप

मायावी सरकार है भाजपा की: अनुज

चौपाल में गांववालों के साथ मौजूद अनुज यादव। अमृत विचार

चित्रकूट, अमृत विचार : भभई गांव में सपाइयों ने पीडीए चौपाल लगाई। इसमें सपा प्रदेश कार्यसमिति सदस्य अनुज सिंह यादव ने कहा कि भाजपा सरकार मायावी सरकार है। दावा किया कि गरीबों को सरकारी अस्पतालों में अच्छा इलाज नहीं मिल पा रहा है, महंगाई आसमान छू रही है, किसान अन्ना मवेशियों से परेशान है, पिछड़े समाज के आरक्षण में भाजपा सरकार ने डाका डालना चालू कर दिया है। आरोप लगाया कि सपा शासन काल में यादववाद का फर्जी ढिंढोरा पीटने वाली भाजपा की सरकार में आज सारे थानों में ज्यादातर एक ही बिरादरी के लोग हैं। सुभाष पटेल ने कहा कि सरकार देश को बाबा साहब के बनाए संविधान से नहीं मनुस्मृति के संविधान से चलाना चाह रही है। इस अवसर पर रोहित यादव, राम प्रसाद वर्मा, अजय निषाद, गौतम वर्मा, अनूप यादव, बब्बू सिंह आदि मौजूद रहे।

कचरा प्रबंधन को लेकर किया जा रहा जागरूक

नुक्कड़ नाटक से जागरूक कर रहे युवा। अमृत विचार

चित्रकूट, अमृत विचार : ममता हेल्थ इंस्टीट्यूट फार मदर एंड चाइल्ड द्वारा मानिकपुर व पहाड़ी के विभिन्न गांवों में नुक्कड़ नाटकों से घरेलू वायु प्रदूषण, कचरा प्रबंधन, प्लास्टिक के बहिष्कार के प्रति लोगों को जागरूक किया जा रहा है। यह जानकारी संस्था के जिला समन्वयक राजीव पाठक ने दी। बताया कि प्लास्टिक के उपयोग से जमीन के बंजर होने, जलाने से बीमारियों के साथ-साथ कैंसर के होने की जानकारी दी जा रही है। गीला व सूखा कचरा अलग-अलग डिब्बे में एकत्र करने आदि के प्रति जागरूक किया जा रहा है। बताया कि नुक्कड़ नाटक के अंत में सवालों के सही जवाब देने वालों को उपहार भी दिया जा रहा है। इस मौके पर ब्लॉक समन्वयक यशवंत सिंह, पुष्पा सिंह आदि मौजूद रहीं।

पुरस्कार पाने पर शिक्षक का स्वागत

शिक्षक का स्वागत करते सहकर्मी। अमृत विचार

चित्रकूट, अमृत विचार : सीआईसी के कला अध्यापक लालमन को प्रदेश सरकार द्वारा राज्य अध्यापक पुरस्कार के लिए चयनित किया गया। इस उपलब्धि पर कॉलेज परिवार ने बुधवार को लालमन का स्वागत किया। लालमन आकाशवाणी छतरपुर और रामपुर रेडियो स्टेशन के लोक गायक हैं। लालमन ने पुरस्कार कॉलेज परिवार को समर्पित किया। स्वागत समारोह के दौरान श्रीनिवास त्रिपाठी, राजेश्वर प्रसाद नामदेव, अजय शर्मा, फूल चंद्र चंद्रवंशी, डॉ. रमेश सिंह चंदेल, डॉ. प्रदीप कुमार सिंह, डॉ. आलोक शुक्ला, कीर्ति मिश्रा, लक्ष्मी देवी, प्रीतू सिंह, रामबचन सिंह, धीरेंद्र सिंह, शंकर प्रसाद यादव, विनय कुमार साहू आदि शिक्षक मौजूद रहे।

एक नजर

दो लोगों ने जहर खाया

बांदा : मटौध थाना क्षेत्र के दुरेड़ी गांव निवासी अजय (22) पुत्र बल्देव ने मंगलवार की शाम घरेलू किसी बात से नाराज होकर जहरीला पदार्थ खा लिया। इसी तरह शहर के कताई मिल निवासी अंकित यादव (23) पुत्र सुजीत ने मंगलवार की रात घरेलू कलह से तंग आकर जहरीला पदार्थ खा लिया। दोनों को जिला अस्पताल में भर्ती कराया गया।

ठंड लगने से बालक की मौत, छह लोग भर्ती

बांदा : अतर्रा थाना क्षेत्र के तेरा ब कुम्हारन पुरवा निवासी ओमप्रकाश (8) पुत्र रामप्रकाश मंगलवार की शाम घर के बाहर खेत से घर लौट रहा था। रास्ते में अचानक उसकी हालत बिगड़ गई। उसे सीएचसी अतर्रा में दाखिल कराया गया। जहां डाक्टरों ने प्राथमिक उपचार के बाद उसे रानी दुर्गावती मेडिकल कालेज रेफर कर दिया। घरवालों ने उसे यहां लाकर भर्ती कराया। जहां उसकी मौत हो गई। उधर, ठंड लगने से अंशू (3) निवासी कोनी, पवन (19) निवासी पोड़ा बाग, मनीष (27) निवासी स्वाराज्य कालोनी, पीहू (3) निवासी परशुराम तालाब, राम प्रसाद (60) निवासी जमालपुर, पार्वती (60) निवासी जरैली कोठी को भर्ती कराया।

सेवानिवृत्त तीन पुलिस कर्मियों को दी विदाई

बांदा, अमृत विचार : पुलिस लाइन के सभागार में आयोजित विदाई समारोह में अधिवर्षता आयु पूर्ण करने के उपरांत सेवा निवृत्त हुए सहायक उप निरीक्षक समेत तीन पुलिस कर्मियों को अपर पुलिस अधीक्षक एवं पुलिस कर्मियों द्वारा उन्हें फूल माला पहनाकर और स्मृति चिन्ह भेंटकर विदाई दी गई। पुलिस लाइन के सभागार में आयोजित किए गए समारोह में सेवानिवृत्त सहायक उप निरीक्षक लिपिक विनोद कुमार मिश्र, मुख्य आरक्षी यशवंत सिंह व पुलिस कर्मी भगवानदास को अपर पुलिस अधीक्षक लक्ष्मी निवास मिश्र ने फूल माला पहनाकर उन्हें सम्मानित किया और उन्हें स्मृति चिन्ह भेंटकर उनके उज्जवल भविष्य की कामना की। सम्मान समारोह के दौरान क्षेत्राधिकारी जियाउद्दीन अहमद समेत अनेक पुलिस कर्मी व सेवानिवृत्त हुए पुलिस कर्मियों के परिवारीजन आदि मौजूद रहे।

16 कछुओं के साथ चार तस्कर गिरफ्तार

बांदा

▸▸ गिरवां थाना पुलिस ने तस्कर गिरोह का किया पर्दाफाश

अमृत विचार: नदी, तालाब और नहर से पकड़कर कछुओं की तस्करी करने वाले चार तस्करों को गिरवां थाना पुलिस ने गिरफ्तार करते हुए दुर्लभ प्रजाति के 16 कछुए और दो बाइकें बरामद की हैं। पकड़े गए तस्करों में तीन पन्ना (मध्य प्रदेश) और एक तस्कर सुल्तानपुर का निवासी है।

मंगलवार की शाम गिरवां थानाध्यक्ष राकेश कुमार तिवारी, उप निरीक्षक सतीश चंद्र व सुनील कुमार समेत हमराही सिपाहियों के साथ गश्त व चेकिंग कर रहे थे। इसी दौरान मुखबिर की सूचना मिली कि चार तस्कर दो बाइक पर दुर्लभ प्रजाति के कछुओं की तस्करी करने जा रहे हैं। सूचना पर पुलिस ने घेराबंदी करते हुए थाना क्षेत्र के बांसी प्रेमपुर नहर पुलिया के पास कछुआ पकड़ रहे 4 तस्करों दीपक कुचबंधिया पुत्र जिल्लू, करन कुचबंधिया पुत्र राजू, संजय कुचबंधिया पुत्र अमर सिंह निवासी बड़ागांव थाना देवेंद्र नगर (पन्ना) और कमलेश कुचबंधिया पुत्र बाबू निवासी पकड़ी थाना सुल्तानपुर को गिरफ्तार कर लिया। पकड़े गए तस्करों के खिलाफ जीव जंतुओं का अवैध शिकार कर पर्यावरण एवं परिस्थितिकी यंत्र को क्षति पहुंचाने का अभियोग पंजीकृत किया गया है। पकड़े गए अभियुक्तों ने पूछताछ के दौरान बताया कि वह नदी तालाबों से कछुआ पकड़कर मध्य प्रदेश ले जाते हैं जहां उन्हें बेंच देते हैं। पकड़े गए अभियुक्तों के कब्जे से 16 दुर्लभ प्रजाति के कछुए बरामद किए गए। पुलिस ने कछुआ बरामद होने की सूचना वन विभाग को दी है।

कछुओं के साथ गिरफ्तार तस्कर।

20.86 लाख बच्चों को दवा खिलाने का लक्ष्य

सीडीओ की अध्यक्षता में फाइलेरिया एमडीए अभियान को लेकर हुई बैठक

बांदा

अमृत विचार: मास ड्रग एडमिनिस्ट्रेशन (सर्वजन दवा वितरण) एमडीए कार्यक्रम संबंधी बैठक में फाइलेरिया उन्मूलन अभियान को सफल बनाने की रूपरेखा तय की गई। बताया कि पूरे जिले में 10 फरवरी से फाइलेरिया उन्मूलन अभियान शुरू होगा। अभियान के तहत 20.86 लाख लोगों को दवा खिलाई जाएगी।

10 फरवरी से जिले में फाइलेरिया उन्मूलन के तहत एमडीए की दवा खिलाई जाएगी। जिले की 20.86 लाख आबादी को दवा खिलाने का लक्ष्य रखा गया है। मास ड्रग एडमिनिस्ट्रेशन एमडीए कार्यक्रम को सफल बनाने के लिए बुधवार को विकासभवन सभागार में सीडीओ वेद प्रकाश मौर्या की अध्यक्षता में अंतर्विभागीय जिला समन्वय समिति की द्वितीय बैठक आयोजित की गई। मुख्य विकास अधिकारी ने निर्देश दिया कि 10 से 28 फरवरी तक प्रस्तावित एमडीए अभियान के दौरान प्रत्येक घर पर जाकर आशा कार्यकर्ता और स्वास्थ्य कार्यकर्ता परिवार के हर सदस्य को अपने सामने दवा खिलाएं। उन्होंने शिक्षा व पंचायती राज को एमडीए राउंड में विशेष सहयोग का आह्वान किया। बताया कि फाइलेरिया लाइलाज बीमारी है। अभियान में एक से दो वर्ष आयु वर्ग के बच्चों को भी पेट के कीड़े मारने की दवा खिलाई जाएगी। जिला मलेरिया अधिकारी पूजा अहिरवार ने एमडीए अभियान की प्रस्तुति दी। बताया पिछले वर्ष चले एमडीए राउंड में 87.8 प्रतिशत आबादी को दवा का सेवन करवाया गया था। जबकि प्रदेश में 85 प्रतिशत लोगों ने दवा का सेवन किया था। बताया की इस बार एमडीए अभियान में कुल 1814 टीम कार्य करेंगी और 300 पर्यवेक्षक भी लगाये गये हैं। सीएमओ डॉ. एके श्रीवास्तव कहा कि स्वास्थ्य कर्मी अपने सामने ही दवा खिलाएं। इस मौके पर संचारी रोग नोडल अधिकारी डा.मुकेश पहाड़ी, सहायक मलेरिया अधिकारी विजय बहादुर व स्वास्थ्य विभाग के सभी अधिकारी, सहयोगी विभागों के जिला स्तरीय अधिकारी एवं सहयोगी संस्था सीफार, पाथ और पीसीआई के जिला प्रतिनिधि उपस्थित रहे।

मंडलायुक्त ने राजस्व वादों का निस्तारण करने के दिए निर्देश

मंडलायुक्त ने कलक्ट्रेट के विभिन्न पटलों का वार्षिक निरीक्षण कर ली जानकारी

कार्यालय संवाददाता , बांदा

अमृत विचार: मंडलायुक्त ने कलक्ट्रेट के वार्षिक निरीक्षण के दौरान सफाई व्यवस्था का अवलोकन किया। उन्होंने कलेक्ट्रेट के सभी पटलों पर जाकर पटल सहायकों से जानकारी प्राप्त की। उन्होंने राजस्व वादों का समय से निस्तारण के निर्देश दिए। डीएम व एडीएम न्यायालयों का निरीक्षण करते हुए कर्मचारियों को मामूली खामियों दूर करने को कहा।

मंडलायुक्त बालकृष्ण त्रिपाठी ने बुधवार को कलक्ट्रेट के विभिन्न पटलों स्थानीय निकाय, राजस्व अभिलेखागार, शस्त्र अनुभाग, नजारत, न्याय अभिलेखागार, ई-आरके व अपर जिलाधिकारी न्यायालयों का निरीक्षण किया। उन्होंने कलक्ट्रेट नोटिस बोर्ड में पुरानी सूचनाओं को तत्काल हटाकर नई सूचना प्रदर्शित करने के निर्देश दिए। अभिलेखों के रखरखाव, पत्रावलियों को व्यवस्थित रखने के भी निर्देश दिए। अभिलेखागार में निरीक्षण करते हुए कालातीत अवधि समाप्त होने पर पुराने अभिलेख जिनकी समयावधि पूर्ण हो गई हैं उनकी बीडिंग कराने के निर्देश दिए। इसके अलावा उन्होंने अभिलेखागार में लगे अग्निशमन यंत्र के क्रियाशील होने के बारे में अपने समक्ष चेक कराया तथा अभिलेखों का बस्ता खुलवाकर उपलब्ध सूची से पत्रावलियों का मिलान कराया, जिसमें क्रमवार अभिलेखों के न होने पर उन्हें क्रम से रखे जाने और सफाई व्यवस्था के निर्देश दिए। शस्त्र अनुभाग के निरीक्षण में शस्त्रों के लाइसेंसों का थानावार सत्यापन कराने के निर्देश दिए। आयुक्त ने समाधान दिवस एवं थाना दिवस को अधिक प्रभावशाली बनाने के लिए भूमि पैमाइश के मामलों का प्राथमिकता से निस्तारण कराने के निर्देश दिए। कहा कि सभी संदर्भें का समय से गुणवत्तायुक्त निस्तारण किया जाए। उन्होंने उप जिलाधिकारियों को राजस्व वादों का समय से निस्तारण करने के निर्देश दिए। उन्होंने आगामी लोकसभा चुनाव को दृष्टिगत रखते हुए मतदान केंद्रों में सभी आवश्यक व्यवस्थाएं सुनिश्चित करने और मतदाता जागरुकता अभियान चलाने के निर्देश उप जिलाधिकारियों को दिए। निरीक्षण के दौरान जिलाधिकारी दुर्गाशक्ति नागपाल, अपर आयुक्त (प्रशासन) अमरपाल सिंह, अपर जिलाधिकारी राजेश कुमार, अपर जिलाधिकारी न्यायिक अमिताभ यादव, नगर मजिस्ट्रेट विजय शंकर तिवारी, अतिरिक्त मजिस्ट्रेट सहित कलक्ट्रेट के कर्मचारी उपस्थित रहे।

कलेक्ट्रेट के कार्यालयों का निरीक्षण करते आयुक्त।

मांगों को लेकर अधिवक्ता आज फिर देंगे धरना

बांदा , अमृत विचार : जिला अधिवक्ता संघ द्वारा न्यायिक कार्यों से विरत रहकर चलाए जा रहे आंदोलन के क्रम में एक फरवरी को पूर्वान्ह साढ़े 11 बजे सभी अधिवक्ता अपनी दो सूत्रीय मांगों को लेकर जोरदार धरना प्रदर्शन कर अपना विरोध व्यक्त करेंगे। मांग पूरी करने के लिए आवाज़ बुलंद करेंगे। जिला अधिवक्ता संघ के अध्यक्ष राजेश कुमार दुबे भइयाजी की अध्यक्षता में जिला अधिवक्ता संघ के भवन में आपात बैठक आयोजित की गई। जिसमें उपस्थित अधिवक्ताओं ने अपने-अपने विचार व्यक्त किए। अधिवक्ता उदय शुक्ला एवं धर्मपाल के विरूद्ध पुलिस द्वारा दर्ज की गई फर्जी एफआईआर पर यह निर्णय लिया गया कि जब तक चार्जशीट से दोनों अधिवक्ताओं के नाम हटाकर और अधिवक्ताओं के पुलिस द्वारा छीने गए रुपए वापस नहीं कर दिए जाते तब तक यह हड़ताल जारी रहेंगी। इसके अंतर्गत न्यायिक कार्य से विरत रहने के साथ-साथ नोटरी, ओसी, वकालतनामा की बिक्री, रजिस्ट्री लेखन व पंजीकरण तथा स्टांप बिक्री आदि सभी कार्य स्थगित रहेंगे। बैठक में यह भी कहा गया कि सभी अधिवक्ता पूरी तरह न्यायिक कार्य से विरत रहेंगे। यदि कोई अधिवक्ता कार्य करते हुए पाया गया तो उसके विरूद्ध अनुशासनात्मक कार्रवाई करने के साथ उसे ब्लैक लिस्टेट भी किया जाएगा। उन्होंने शासकीय अधिवक्ताओं से भी हड़ताल में भागीदारी करने का आहवान किया।

सार-संक्षेप

रंगबाज इलेविन ने देहात इलेविन को 60 रन से हराया

नरैनी , अमृत विचार : क्रिकेट टूर्नामेंट के सातवें दिन खेले गए मुकाबले में रंगबाज इलेविन (कर्वी) ने एकतरफा मुकाबले में देहात इलेविन को 60 रनों से पराजित करते हुए अगले दौर में प्रवेश किया। रंगबाज इलेविन के संजय मैन आफ दी मैच चुने गए। कस्बे के बंबा तालाब खेल मैदान में रंगबाज इलेवन ने टास जीत कर पहले बल्लेबाजी करते हुए निर्धारित 15 ओवर में 225 रनों का विशाल स्कोर खड़ा किया। रंगबाज इलेविन के बैट्समैन संजय ने 53 रनों का योगदान दिया। लक्ष्य का पीछा करने उतरी देहात इलेवन (नौहाई) टीम 165 रन बना कर आल आउट हो गई। संजय ने विकेट लिए। आलराउंडर प्रदर्शन के लिए संजय मैन आफ दी मैच चुने गए। सभासद आदित्य त्रिपाठी ने उन्हें पुरस्कार देकर सम्मानित किया। इस मौके पर सभासद नीरज रैकवार, संतोष शिवहरे, आयोजक राहुल त्रिपाठी, रामजी, सत्यम, मनीष, दिलीप आदि उपस्थित रहे।

संजय को पुरस्कृत करते सभासद आदित्य त्रिपाठी।

मुख्यमंत्री सामूहिक विवाह योजना को मांगे आवेदन

बांदा, अमृत विचार : अगले माह 18 फरवरी को भव्य समारोह के बीच मुख्यमंत्री सामूहिक योजना के तहत गरीब पुत्रियों का सामूहिक विवाह समारोह आयोजित होगा। डीएम ने योजना के लिए अभिभावकों से आनलाइन आवेदन करने को कहा है। डीएम दुर्गा शक्ति नागपाल ने बताया कि मुख्यमंत्री सामूहिक विवाह योजना के अंतर्गत वह अपनी पुत्री की शादी के लिए ऑनलाइन आवेदन साइट पर कर सकते हैं। वार्षिक आय दो लाख रुपए से कम होना चाहिए। रजिस्ट्रेशन के समय लड़की की उम्र 18 व लड़के की उम्र 21 वर्ष होना अनिवार्य है। आयु की पुष्टि के लिए शैक्षिक योग्यता, जन्म प्रमाण पत्र, आय प्रमाण पत्र देना अनिवार्य होगा। उन्होंने बताया है कि इस योजना के अंतर्गत प्रति जोडा 51 हजार रुपए धनराशि व्यय की जाती है। इसमें 35 हजार रुपए की धनराशि कन्या के बैंक खाते तथा विधवा व तलाकशुदा के मामले में सहायता राशि 40 हजार रुपए दी जायेगी। 10 हजार रुपये विवाह संस्कार के लिए कपड़े व अन्य डिनर सेट, ट्राली बैग व अन्य सामग्री भी प्रदान की जाती है। उन्होंने कहा कि गरीब परिवार अपनी पुत्रियों की शादी कराना चाहते हैं वह अपना आवेदन शीघ्र कराएं। उनके आवेदनों का सत्यापन कराकर योजना का लाभ उन्हें दिया प्रदान किया जा सके।

माध्यमिक शिक्षक संघ की कार्यकारिणी घोषित

बांदा, अमृत विचार : उत्तर प्रदेश माध्यमिक शिक्षक संघ के जिलाध्यक्ष संदीप कुमार गर्ग और जिला मंत्री रमेशचंद्र ने संयुक्त रूप जिला कार्यकारिणी का ऐलान कर दिया है। जानकारी देते हुए बताया है कि संघ में राजकिशोर शुक्ला, अजीत कुमार सिंह, रामचंद्र सोनकर, बाबूलाल विश्वकर्मा, हीरालाल, अर्चना शुक्ला को जिला उपाध्यक्ष की जिम्मेदारी सौंपी गई है। जबकि संगठन मंत्री पद पर बृजमोहन सिंह, कोषाध्यक्ष लाल बिहारी कुशवाहा और आय व्यय निरीक्षक पद पर शिवदत्त गुप्ता को नियुक्त किया गया है। ऐसे ही संयुक्त मंत्री पद पर रणविजय सिंह, अशोक द्विवेदी, राजा कैलाश, अविनाश यादव, सूरज प्रजापति, अरुणिमा श्रीवास्तव के नाम का ऐलान किया गया है। शिक्षक अखिलेश कुमार शुक्ला, हरितांकर भारतीय, वीरेंद्र रावत, कुलदीप तिवारी, राजेश शुक्ला को क्षेत्रीय अध्यक्ष और विनय कुमार श्रीवास, धीरेंद्र सिंह, ज्ञानचंद्र, सौरभ चंद्र निगम और अरुण सिंह पटेल को क्षेत्रीय मंत्री पद की जिम्मेदारी सौंपी गई है। मांडलिक मंत्री मेजर मिथलेश कुमार पांडेय ने सभी नवनियुक्तों को संगठन व शिक्षक हित में काम करने की नसीहत देते हुए शुभकामनाएं दी हैं।

ब्रजकिशोर प्रभारी व बालमुकुंद बने संयोजक

बांदा, अमृत विचार : आगामी लोकसभा चुनाव में अपना प्रदर्शन बेहतर ढंग से दोहराने के लिए सत्ताधारी भाजपा ने अभी से तैयारियां तेज कर दी हैं। भाजपा जहां प्रत्येक लोकसभा क्षेत्र मुख्यालय में अपना चुनाव कार्यालय खोल कर चुनावी प्रबंधन में विपक्षियों से बाजी मार रही है, वहीं हाईकमान की ओर से चुनाव को सकुशल संपादित करने के लिए प्रबंधन समिति का भी गठन कर दिया गया है। भाजपा ने बांदा-चित्रकूट संसदीय क्षेत्र की लोकसभा प्रबंधन समिति का ऐलान करते हुए ब्रजकिशोर गुप्ता को प्रभारी और मनोज शुक्ला को सह-प्रभारी बनाया गया है। जबकि बालमुकुंद शुक्ला को लोकसभा संयोजक, शिवशंकर सिंह सह-संयोजक, अभय प्रताप सिंह को विस्तारक नियुक्त किया गया है। ऐसे ही चुनाव कार्यालय में भोलानाथ व तीरथ तिवारी, कॉल सेंटर में ममता मिश्रा व दीपक राजपूत को तैनात किया गया है। वहीं कल्लू सिंह राजपूत व सुरेश अनुरागी को वाहन व्यवस्था, संतोष गुप्ता संतू व ब्रजेश पांडेय को प्रचार सामग्री, प्रेमनारायण द्विवेदी व राघवेंद्र सिंह को प्रचार अभियान, निखिल सक्सेना व पुष्पराज मिश्रा को सोशल मीडिया व हाईटेक अभियान, अखिलेशनाथ दीक्षित व अश्विनी अवस्थी को यात्रा व प्रवास, उत्तम सक्सेना व भागवत त्रिपाठी को मीडिया प्रबंधन का जिम्मा सौंपा गया है। जबकि मनोज पुरवार व राजेश्वरी द्विवेदी बूथ स्तर के कार्य और पंकज अग्रवाल व राजभवन उपाध्याय को संसाधन जुटाने व प्रबंधन के काम करेंगे।

लंबित आवेदनों को स्वीकृत कर उद्यमियों को शीघ्र ऋण दिलाएं : एसडीएम

बांदा, अमृत विचार: अपर जिलाधिकारी ने उद्यमियों व जीबीसी निवेशकों के साथ बैठक कर समस्याओं पर चर्चा की। प्रधानमंत्री रोजगार सजून कार्यकम व मुख्यमंत्री युवा स्वरोजगार योजना की समीक्षा करते हुए जिला अग्रणी बैंक प्रबंधक को बैंको में लंबित आवेदनों को शीघ्र स्वीकृत कर ऋण दिलाने के निर्देश दिए।

कलक्ट्रेट स्थित महर्षि वामदेव सभागार में बुधवार को एडीएम (न्यायिक) अमिताभ यादव ने बैठक कर उद्यमियों की समस्याएं जानीं। उद्यमियों को समस्याओं के निस्तारण का भरोसा दिलाया। बताया गया कि प्रधानमंत्री रोजगार सृजन कार्यक्रम में 58 में से 57 आवेदकों को 146.13 लाख के ऋण वितरित किए जा चुके हैं। बैंक स्तर पर 19 प्रकरण लंबित है। मुख्यमंत्री युवा स्वरोजगार योजना में 90 के सापेक्ष्य 38 आवेदनों का निस्तारण कर 81.20 लाख के ऋण वितरित किये गये हैं। उन्होंने एक जनपद एक उत्पाद वित्त पोषण मार्जिन मनी योजना में बैंको में लम्बित आवेदनों को शीघ्र स्वीकृत कर ऋण वितरण के निर्देश दिये। योजना के अन्तर्गत 5.25 लाख का ऋण वितरित किया गया है। उन्होंने निवेश मित्र पोर्टल पर लंबित दो मामलों का शीघ्र निस्तारण करने को कहा।

कहा कि औद्योगिक क्षेत्र भूरागढ़ में विद्युत की लाइन व लाइट को पूर्ण रूप से संचालित कर तीन दिन में कार्यों को पूरा करें। उन्होंने उत्तर प्रदेश एमएसएमई विभाग द्वारा ग्लोबल इनवेस्टर्स समिट-2023 में एमओयू के अंतर्गत नोडल विभागों के अधिकारियों को निवेशकों से कार्रवाई जल्द पूरा कराने के निर्देश दिए। बैठक में सिटी मजिस्ट्रेट विजय शंकर तिवारी, उपायुक्त उद्योग गुरुदेव व सुधा सिंह, मनोज गुप्ता, संतोष गुप्ता, सईद अहमद सहित अन्य उद्यमी उपस्थित रहे।

सिलेंडर फटने से दहला इलाका, चार दुकानें खाक

▸▸ संकट मोचन मंदिर के सामने हुआ भीषण अग्निकांड

कार्यालय संवाददाता , बांदा

अमृत विचार: संकट मोचन के सामने स्थित मिठाई की दुकान में आग लग गई। एक के बाद एक करके तीन अन्य दुकानों में भी आग लग गई। आग की लपटे देख मंदिर मे मौजूद पुजारी ने फायर बिग्रेड को फोन पर जानकारी दी। जब तक फायर बिग्रेड पहुंची तब तक एक के बाद एक करके पांच सिंलेडर धमाके के साथ फट कट सिलेंडर के टुकडे उछल कर आसपास पेड़ों में फंस गए। मौके पर पहुंची फायर बिग्रेड़ ने जब तक आग बुझाई तब तक चारों दुकाने जल कर खाक हो गई।

शहर के कटरा मोहल्ला निवासी चुन्नूलाल गुप्ता संकट मोचन मंदिर के सामने मिठाई की दुकान किए है। मंगलवार की रात वह दुकान बंद करके घर चला गया। रात करीब दो उसकी दुकान में आग लग गई। देखते ही देखते आग ने उग्र रूप धारण कर लिया। आग की लपटो ने बगल की मिठाई की दो दुकान प्रभूदयाल गुप्ता निवासी सुदामापुरी, गोरीबाई बलखंडी नाका, धीरज गुप्ता कटरा खिलौना की दुकान को भी अपनी चपेट में ले लिया। चारो दुकाने धू धू कर जलने लगी। आग की लपटे देख मंदिर के पुजारी ने फायर बिग्रेड और दुकान मालिको को सूचना दी। सूचना पाकर फायर बिगे्रड मौके पर पहुंच गई। सिलेड़रो के धमको से इलाका दहल उठा। सिंलेडरो के टुकड़े पांच सौ मीटर दूर उछल कर पेडो में फस गए। फायर बिग्रेड की तीन गाड़ियो ने करीब दो घंटे की कड़ी मशक्कत के बाद जब तक आग पर काबू पाया तब तक दुकानो में रखे नगदी समेत पूरा सामान जल कर खाक हो गए। चुन्नू लाल गुप्ता की दुकान में रखे जनरेटर समेत पूरा सामान जल गया। वही प्रभूदयाल के पचास हजार समेत पूरा सामान गोरी बाई और धीरज का करीब पचांस हजार के खिलौने जल गए। दुकानदारो का कहना है कि करीब 15लाख का नुकसान हुआ है। चुन्नू लाल गुप्ता ने बताया कि उसकी दुकान के पीछे से किसी ने आग लगा दिया है। उसकी किसी से कोई रंजिस नही थी।

आग लगने से क्षतिग्रस्त हुईं दुकानें।

एनएच पर बंद रहा आवागमन

दुकानों में लगी आग से एक के बाद एक गैस सिंलेडर फट रहे थे। फायर बिग्रेड कर्मी आग बुझाने में जुटे थे। सिलेडरों के फटने से कोई जनहानि न हो इसके लिए झांसी-मिर्जापुर नेशनल हाइवे पर दोनो तरफ से आवागमन बंद कर दिया गया। फायर बिग्रेड कर्मियो ने दुकानदारो को मंदिर के अंदर भेज दिया। सामान खाक देख दुकानदार बदहवास हो गए। अग्निकांड पर काबू पाने के बाद एनएच पर लगभग एक घंटा बाद आवागमन बहाल हुआ।

युगधारा फाउंडेशन ने डॉ.बृजेश को दिया साहित्य अभ्युदय सम्मान

बांदा , अमृत विचार : शिक्षाविद् व साहित्यकार डा .बृजेश कुमार गुप्ता श्मेवादेवश् को उनके द्वारा संपादित पुस्तक 'द मैन रू पुरुष विमर्श' के लिए लखनऊ व नागपुर इकाई युगधारा फाउंडेशन ने उन्हें साहित्य अभ्युदय सम्मान से सम्मानित किया। इस पुस्तक का सह संपादन पश्चिम बंगाल की डा .विजेता साव ने किया। पुरस्कार के साथ उन्हें नगद राशि भी प्रदान की गई। मूल रूप से शहर के सुदामापुरी निवासी डा .बृजेश कुमार गुप्ता अंग्रेजी साहित्य की कई विधाओं में आठ पुस्तकें लिख चुके हैं। वर्तमान में वह वर्ल्ड यूनियन ऑव पोएट्स इटली के सेक्रेटरी जनरल हैं। सर्बिया, हैती, नाइजीरिया, ब्राजील की संस्थाओं से डाक्टरेट की मानद उपाधि से सम्मानित किया है। अफ्रीकी देश बिरलैंड राज्य उनका डाक टिकट जारी कर चुका है। वह अपने प्रथम ट्रस्ट के अंतर्गत तीन अंतरराष्ट्रीय कॉन्फ्रेंस आयोजित कर चुके हैं। साहित्यकार को उनके द्वारा संपादित पुस्तक 'द मैन रू पुरुष विमर्श' के लिए हाल ही में लखनऊ व नागपुर इकाई युगधारा फाउंडेशन ने उन्हें साहित्य अभ्युदय सम्मान से सम्मानित किया। नागपुर प्रांतीय कार्यकारिणी अध्यक्ष रामकृष्ण विनायक सहस्रबुद्धे, कार्यकारी अध्यक्ष डा .चंद्रिका प्रसाद मिश्र, उपाध्यक्ष पूनम मिश्र, महासचिव सौम्या मिश्रा (लखनऊ), हेमलता मिश्रा मानवी ने उनकी साहित्यिक कृतियों को सराहा। साहित्यकार ने यह पुरस्कार अपने परिवार तथा शहर के समस्त साहित्यकारों को समर्पित किया है।

डा .बृजेश कुमार को सम्मानित करते मुख्य अतिथि।

कथा श्रीमद भागवत कथा का हुआ समापन, भंडारा आज

सुदामा-श्रीकृष्ण की मित्रता का भक्तों ने सुना प्रसंग

संवाददाता,तिंदवारी (बांदा)

अमृत विचार: कस्बे के प्राचीन मां काली देवीमंदिर में विश्वकर्मा परिवार के द्वारा चारों धाम की पूजा के अवसर पर चल रही श्रीमद्भागवत कथा के सातवें व अंतिम दिन कथा व्यास आचार्य गोपाल मिश्र महाराज ने विभिन्न प्रसंगों पर प्रवचन दिए। उन्होंने कहा कि सातवें दिन कृष्ण के अलग-अलग लीलाओं का वर्णन किया गया। मां देवकी के कहने पर छह पुत्रों को वापस लाकर मां देवकी को वापस देना, सुभद्रा हरण और सुदामा चरित्र का वर्णन करते हुए कथा व्यास ने बताया कि मित्रता कैसे निभाई जाए यह भगवान श्री कृष्ण सुदामा जी से समझ सकते हैं। उन्होंने कहा कि सुदामा अपनी पत्नी के आग्रह पर अपने मित्र (सखा) से सुदामा मिलने के लिए द्वारिका पहुंचे। उन्होंने कहा कि सुदामा द्वारिकाधीश के महल का पता पूछा और महल की ओर बढ़ने लगे द्वार पर द्वारपालों ने सुदामा को भिक्षा मांगने वाला समझकर रोक दिया। तब उन्होंने कहा कि वह कृष्ण के मित्र हैं। इस पर द्वारपाल महल में गए और प्रभु से कहा कि कोई उनसे मिलने आया है। अपना नाम सुदामा बता रहा है। जैसे ही द्वारपाल के मुंह से उन्होंने सुदामा का नाम सुना प्रभु सुदामा सुदामा कहते हुए तेजी से द्वार की तरफ भागे सामने सुदामा सखा को देखकर उन्होंने उसे अपने सीने से लगा लिया। सुदामा ने भी कन्हैया कन्हैया कहकर उन्हें गले लगाया और सुदामा को अपने महल में ले गए ओर उनका अभिनंदन किया। इस दृश्य को देखकर श्रोता भाव विभोर हो गए। उन्होंने सुदामा और कृष्ण की झांकी पर फूलों की वर्षा की इसके बाद विश्वकर्मा परिवार द्वारा प्रसाद वितरण किया गया। इस अवसर पर उनके साथ उनके परिवार के सदस्य सहित सैकड़ों गणमान्य भक्त लोग मौजूद रहे।

भागवत कथा में सुदामा चरित्र का मंचन करते लोग।

दो दंपति एक साथ रहने को हुए राजी

बांदा , अमृत विचार : बिसंडा थाना क्षेत्र के सिंहपुर निवासी पूनम पुत्री नत्थू ने जसपुरा थाना क्षेत्र के गड़रिया गांव निवासी अपने पति शिवा वर्मा पुत्र मलखान तथा शहर कोतवाली क्षेत्र के भरखरी गांव निवासी सुनीता पुत्री बाबूराम ने टीकमगढ़ (मध्य प्रदेश) निवासी अपने पति वीरन अहिरवार पुत्र रामदास के विरुद्ध एसपी को प्रार्थना पत्र देकर प्रताड़ित करने का आरोप लगाया था। एसपी ने प्रार्थना पत्रों के निस्तारण के लिए प्रभारी परिवार परामर्श केंद्र उप निरीक्षक अनुपमा तिवारी को निर्देश दिए। परिवार परामर्श केंद्र टीम ने द्वितीय पक्ष से संपर्क करके उन्हें परिवार परामर्श केंद्र बुलाकर दोनों पक्षों को आपस में सामन्जस्य बिठाकर एवं परिवारिक दायित्यों को सही प्रकार से निर्वहन करने की सलाह दी गयी। सुलह के बाद दोनों दंपति साथ रहने को राजी हो गए। इस मौके पर काउंसलर सुरेशचंद्र जायसवाल, प्रदीप तिवारी व महिला कांस्टेबिल आशा वर्मा व उर्दू अनुवादक कनीज जहरा शामिल रहीं।

देश और प्रदेश में धार्मिक उन्माद फैलाकर भाईचारा खत्म करना चाहती है भाजपा

नरैनी

अमृत विचार: समाजवादी पार्टी राष्ट्रीय अध्यक्ष अखिलेश यादव के निर्देश पर पीडीए पखवारा कार्यक्रम के तहत नरैनी विधान सभा क्षेत्र के पड़मई और बहेरी गांवों में आयोजित जन पंचायत में ग्रामीणों को भाजपा सरकारों की नाकामियां बताई गईं। कहा कि भाजपा पूरे देश और प्रदेश में धार्मिक उन्माद फैलाकर भाईचारा खत्म करना चाहती है।

नरैनी विधान सभा क्षेत्र के पड़मई व बहेरी गांव में बुधवार को पीडीए जन पंचायत आयोजित हुई। बांदा-चित्रकूट लोकसभा क्षेत्र से घोषित प्रत्याशी व पूर्व मंत्री शिवशंकर सिंह पटेल ने कहा कि पीएम मोदी की गारंटी युवाओं को बेरोजगार रख कर जनता को धार्मिक मुद्दों में उलझाकर पुनः सत्ता पर काबिज होना चाहती है। इस बार एकजुट होकर भाजपा सरकार को उखाड़ फेंकेंगे। सपा नेता हरिशचंद्र सोनकर ने कहा कि पिछड़ा, दलित और अल्पसंख्यक समाज खुद को ठगा महसूस कर रहा है। इस मौके पर मुन्ना सिंह पटेल, दिनेश त्रिपाठी, सगीर प्रधान, रामराज पटेल, किरण वर्मा, लालू यादव, रामफल राजपूत आदि उपस्थित रहे।

पीडीए पंचायत को संबोधित करते सपा नेता शिवशंकर सिंह पटेल।

एक नजर

बच्ची पर बाइक चढ़ने की रिपोर्ट दर्ज

मौदहा। कस्बे के मोहल्ला फत्तेपुर निवासी रामसजीवन पुत्र मेड़ेलाल ने कोतवाली में दिए शिकायती पत्र में बताया कि वह मोहल्ले में कुछ लोगों के साथ बैठा था। उसकी चार वर्षीय नातिन परी उसके पास आ रही थी, तभी तेज रफ्तार अज्ञात युवक ने बाइक बच्ची पर चढ़ा दी और मौके से फरार हो गया। जिससे बच्ची को गंभीर चोटें आईं हैं। जिसे सरकारी अस्पताल लेकर पहुंचे, लेकिन गंभीर चोटों के चलते बच्ची का बाहर इलाज चल रहा है।

अज्ञात युवक का शव मिला

मौदहा। बुधवार दोपहर सिसोलर थाना क्षेत्र के टोला मार्ग पर मुख्य सड़क किनारे अज्ञात युवक का शव मिलने की सूचना पर पहुंची पुलिस ने शव की शिनाख्त कराने की काफी कोशिश की, लेकिन शव की शिनाख्त नहीं हो सकी है। इस संबंध में थाना प्रभारी ने बताया कि युवक पैंट और टीशर्ट तथा जाकेट पहने हुए है और उसकी उम्र करीब पैंतीस साल है, लेकिन शिनाख्त की कोशिश की जा रही है। अनुमान है कि यह मामला सड़क दुर्घटना से संबंधित हो सकता है। क्योंकि शरीर में घिसटने से आई खरोंचों के अलावा जाहिरा चोट नहीं थी। पोस्टमार्टम के बाद स्थिति और स्पष्ट होगी।

युवती ने यमुना नदी में लगाई छलांग

हमीरपुर। बुधवार को देर शाम सुमेरपुर कस्बे के वार्ड 10 निवासी पूजा (30) ने अज्ञात कारणों के चलते आत्महत्या करने की नीयत से बुधवार की देर शाम करीब 4 बजे यमुना पुल से नदी में छलांग लगा दी। राहगीरों ने इसकी सूचना कोतवाली पुलिस को दी। मौके पर पहुंची कोतवाली के एसआई दारा सिंह ने स्थानीय लोगों तथा आसपास के मछुआरों की मदद से महिला को नदी से बाहर निकाल लिया। महिला के अचेत होने पर उसे जिला अस्पताल में भर्ती कराया गया है। साथ ही महिला के परिजनों को घटना की सूचना दी गई है। एसआई ने बताया कि महिला अपने एक पड़ोसी युवक कई माह से परेशान करता था। महिला का पति ट्रक चालक है, जो अक्सर बाहर रहता है। मामले की जांच की जा रही है।

क्रिकेट खेलने को लेकर हुए विवाद में रिपोर्ट दर्ज

मौदहा। कस्बे के मोहल्ला हुसैनगंज निवासी जावेद पुत्र फैय्याज ने दिए शिकायती पत्र में बताया कि बच्चों के क्रिकेट खेलने के बीच उपजे विवाद में साकिब पुत्र महमूद, महमूद और लाला मालिक आदि ने उसे व उसके परिजनों के साथ गाली गलौज और मारपीट की जिससे उसके गंभीर चोटें आईं हैं। पीड़ित की तहरीर पर पुलिस ने मेडिकल परीक्षण कराने के बाद रिपोर्ट दर्ज कर जांच शुरू कर दी है।

वृद्ध की मौत मामले में क्रेन चालक पर मुकदमा दर्ज

मौदहा। बीते सोमवार की शाम कस्बे के स्टेट बैंक के सामने क्रेन की टक्कर से हुई वृद्ध की मौत मामले में पुलिस ने रिपोर्ट दर्ज कर जांच शुरू कर दी है। बीते 29 जनवरी की शाम मंदिर से लौटते समय मूल रूप से रीवन गांव निवासी और काफी समय से कस्बे में रह रहे वेद प्रकाश गुप्ता को स्टेट बैंक के सामने क्रेन नंबर यूपी 71 एटी 6361 ने टक्कर मार दी थी, जिससे वृद्ध वेदप्रकाश गुप्ता गंभीर रूप से घायल हो गए थे। जिन्हे कस्बे के सरकारी अस्पताल में डाक्टरों ने घायल वृद्ध को मृत घोषित कर दिया था। वहीं टक्कर मारने के बाद क्रेन चालक मौके से फरार हो गया था, पुलिस ने क्रेन को कब्जे में ले लिया था और चालक की तलाश शुरू कर दी थी। इसके अगले दिन मृतक के पुत्र ईश गुप्ता की तहरीर पर पुलिस ने अज्ञात क्रेन चालक के विरुद्ध लापरवाही से क्रेन चलाते हुए वृद्ध को टक्कर मारने का मामला दर्ज कर जांच शुरू कर दी है।

परिवार के पांच लोगों की हत्या करने वाले आरोपी को आजीवन कारावास

कार्यालय संवाददाता, हमीरपुर

- साढ़े चार वर्ष पूर्व लक्ष्मीबाई मोहल्ले में पांच लोगों की हुई थी निर्मम हत्या

अमृत विचार। नगर के रानी लक्ष्मीबाई मोहल्ले में साढ़े चार वर्ष पूर्व अपने छोटे भाई, उसकी पत्नी, भतीजी, दादी व भांजी की युवक ने हथौड़ा से कूचकर नृशंश हत्या की थी। इस मामले में बुधवार को विशेष न्यायाधीश (कोर्ट-1) चंद्रभान सिंह की अदालत ने आरोपी को आजीवन कारावास की सजा सुनाई है। साथ ही 15 हजार अर्थदंड की सजा सुनाई।

सहायक शासकीय अधिवक्ता रामबाबू अवस्थी व विशंभर पाल ने बताया कि सदर कोतवाली के लक्ष्मीबाई तिराहा निवासी नूर बक्श ने कोतवाली में तहरीर देकर बताया कि 27 जून 2019 को सुबह 10 बजे बड़े पुत्र नफीस की चचेरी साली की शादी में बिहूनी गए थे। बड़ी बहू सीमा व नातिन सानिया बिहूनी में थे। घर में मेरी मां शकीना (85), छोटा पुत्र रईस (30), छोटी बहू रोशनी (28) पत्नी रईस, रईस की छोटी पुत्री आलिया (ढाई वर्ष) और नातिन रोशनी (15) थे। शाम 7 बजे वापस लौटने पर घर में सभी के रक्त रंजिश शव पड़े मिले थे। जिसके बाद उसने यूपी 100 डायल कर पुलिस को सूचना दी थी। पुलिस ने साक्ष्यों का संकलन कर जांच को भेजा। जांच में नफीस के खून से सने कपड़ों में मृतकों के रक्त के धब्बे मिले थे। इसके अलावा हथौड़ा व सिलबट्टे में आरोपित के फिंगर प्रिंट पाये गये थे। बुधवार को विशेष न्यायाधीश (कोर्ट-1) चंद्रभान सिंह ने साक्ष्य व गवाहों के आधार पर नफीस अमहद पुत्र नूर बक्श को पांचों की हत्या का दोषी मानते हुए आजीवन कारावास व 15 हजार अर्थदंड की सजा सुनाई है।

रोजगार मेले में 205 युवाओं का चयन

संवाददाता, मुस्करा (हमीरपुर)

युवती को नियुक्ति पत्र देते मुख्य अतिथि व मौजूद कंपनी के अधिकारी आदि। अमृत विचार

अमृत विचार। पं.दीनदयाल उपाध्याय ग्रामीण कौशल योजना के अंतर्गत उत्तर प्रदेश कौशल विकास मिशन राजकीय औद्योगिक प्रशिक्षण संस्थान एवं जिला सेवायोजन कार्यालय हमीरपुर के संयुक्त तत्वावधान में ब्लाक स्तरीय रोजगार मेला का आयोजन किया गया। जिसमें लगभग एक दर्जन से अधिक कंपनियों ने प्रशिक्षण प्राप्त 205 युवाओं को विभिन्न पदों पर चयन कर नियुक्ति पत्र वितरित किए गए।

कस्बा स्थित विक्रम पैलेस में आयोजित रोजगार मेला का उद्घाटन मुख्य अतिथि ब्लाक प्रमुख वीर नारायण सिंह राजपूत ने मां सरस्वती के चित्र पर दीप प्रज्वलित कर किया। उप्र कौशल विकास मिशन के जिला प्रबंधक प्रदीप कुमार गुप्ता ने बताया कि रोजगार मेले में कुल 450 अभ्यर्थियों ने रोजगार के लिए पंजीयन कराया था। जिसमें से 205 युवाओं को विभिन्न पदों पर चयन कर नियुक्ति पत्र वितरित किए गए हैं। चयनकर्ता कंपनियों में ब्राइट फ्यूचर न्यू इलेमबेरी, शारदा हॉस्पिटल, नेक्शा सिक्योरिटी गार्ड प्राइवेट लिमिटेड, इशिता टैक्स टाइल्स क्रॉस इंटरप्राइजेज प्राइवेट लिमिटेड, कॉल्विन मैनेजमेंट सॉल्यूशन प्राइवेट लिमिटेड, विलेज फ्रेन्च प्राइवेट लिमिटेड, प्रथम एजुकेशन फाऊंडेशन सहित अन्य कंपनियां शामिल रही।

बच्चे के गले में फंसे सेब का टुकड़ा नहीं निकाल सके चिकित्सक, चली गई जान

सामुदायिक स्वास्थ्य केंद्र राठ में संसाधनों के अभाव का परिणाम

संवाददाता, राठ (हमीरपुर)

- बच्चे को उरई मेडिकल कालेज ले जाते समय गई जान
- बच्चे की मौत से गुस्साए पिता सीएचसी के गेट पर धरने पर बैठा

अमृत विचार। कस्बे के सीएचसी में संसाधनों के साथ डाक्टरों की कमी है। इसका खामियाजा कस्बे के लोगों को जिंदगी गवां कर गुजारनी पड़ रही है। मंगलवार की शाम संसाधनों की कमी के चलते गले में सेब का टुकड़ा फंसने से 10 माह के बच्चे की मौत हो गई। बच्चे की मौत से आक्रोशित पिता परिवार के साथ संसाधनों और समुचित व्यवस्थाओं की मांग को लेकर बुधवार तड़के से सीएचसी गेट पर धरने पर बैठ गया। धरने पर बैठते ही चिकित्सकों और स्टाफ में हड़कंप मच गया।

कस्बे के खुशीपुरा मोहल्ला निवासी संजय सोनी उर्फ रामू ने बताया कि मंगलवार की रात उसके 10 माह के बच्चे चीकू के गले में सेब का टुकड़ा फंस गया था। वह तत्काल बच्चे को लेकर सीएचसी पहुंचा। सीएचसी में संसाधनों व सुविधाओं व स्पेशलिस्ट चिकित्सकों की कमी से बच्चे के गले में फंसे सेब के टुकड़े को नहीं निकाल सके। चिकित्सकों ने बच्चे को उरई रेफर कर दिया। जहां उसके बच्चे की मौत हो गई। बुधवार सुबह संजय सोनी अपने परिवार के साथ सीएचसी पहुंचा और गेट पर धरना पर बैठ गया। उसने बताया कि अस्पताल में कोई भी व्यवस्थाएं नहीं है। सीएचसी रेफर सेंटर बन गया है। बताया वह डीएम को बुलाने की मांग पर धरने पर बैठा है। मौके पर पहुंचे सीएमओ और अपर जिलाधिकारी ने किसी तरह से जांच का आश्वासन दे मामले को शांत करा धरना समाप्त कराया। सीएमओ डॉ. गीतम सिंह और अपर जिलाधिकारी अरुण कुमार ने बताया कि घटना की जांच कराई जाएगी। सीएचसी की व्यवस्थाओं को और बेहतर बनाया जाएगा। साथ ही चिकित्सकों की कमी दूर करने के लिए शासन से पत्राचार किया जाएगा।

बच्चे की मौत पर सीएचसी के गेट पर बैठे परिजन। अमृत विचार

जनप्रतिनिधियों की उदासीनता से राठ का सीएचसी बना रेफर सेंटर

कस्बे के सीएचसी में संसाधनों की कमी होने का ठींकरा लोगों ने जनप्रतिनिधियों के ऊपर फोड़ा। मंगलवार की रात एक बच्चे के गले में सेब का टुकड़ा फंस गया था। परिजन उसे लेकर सीएचसी पहुंचे तो ड्यूटी पर मौजूद चिकित्सक गले में फंसे सेब के टुकड़े को नहीं निकाल सके थे। जिसका परिणाम यह हुआ कि मासूम बच्चे की मौत हो गई। अस्पताल में मौजूद लोगों का कहना था कि जहां भाजपा सरकार अस्पतालों में सारी सुविधाओं का दम्य भर रहीं है वहीं राठ के सीएचसी में सुविधाओं के नाम पर कुछ नहीं है। यहां पर आने वाले 90 फीसदी मरीजों को बाहर का रास्ता दिखा दिया जाता है। दबी जुबान से चिकित्सक बताते हैं अस्पताल में सुविधाएं नहीं हैं और न ही मशीनें हैं। वहीं लोगों का कहना था कि कहीं न कहीं सत्ता पक्ष के जनप्रतिनिधि भी पूरी तरह से उदासीन बने हुए हैं। अस्पताल में सुविधाएं न होने को लेकर चुप्पी साध लेते हैं।

कटे होंठ चिपके तालु के मरीजों के लिए निशुल्क शिविर

हमीरपुर। जन्मजात कटे होंठ और चिपके तालु के मरीजों का निशुल्क इलाज व ऑपरेशन कराया जाएगा। 6 माह से 60 साल तक के मरीज एक फरवरी को कुरारा में श्री कंचनलाल सगुणा इंटर कॉलेज में शिविर लगाकर मरीजों का चिन्हांकन और पंजीकरण किया जाएगा। समर्थ फाउंडेशन के देवेन्द्र गांधी ने बताया कि ऑपरेशन स्माइल और समर्थ फाउंडेशन द्वारा 1 फरवरी को कुरारा के श्री कंचनलाल सगुणा इंटर कॉलेज में निशुल्क जांच और पंजीकरण शिविर आयोजित किया जा रहा है। चिन्हित मरीजों का 5 से 13 फरवरी के बीच झांसी के महारानी लक्ष्मीबाई मेडिकल कॉलेज के स्पेशलिटी ब्लॉक में इलाज व ऑपरेशन करवाया जाएगा। देश विदेश के डॉक्टर निशुल्क जांच करेंगे और जरूरत होने पर ऑपरेशन भी निशुल्क करेंगे। चिन्हित मरीजों को दवाइयां, उन्हें झांसी ले जाने और वापस छोड़ने के व्यवस्था निशुल्क की जाएगी। यह सुविधा ऑपरेशन स्माइल की ओर से की जाएगी। उन्होंने ऐसे लोगों से अपील की है कि एक फरवरी को पहुंचकर अपना पंजीकरण अवश्य करा ले।

सार-संक्षेप

साध्वी और शशांक के मॉडल प्रतियोगिता में चयनित

बच्चों को सम्मानित करते स्कूल के प्रबंधक, प्रिंसिपल। अमृत विचार

राठ। मंगलवार को बांदा में आयोजित मंडल स्तरीय विज्ञान प्रदर्शनी में कस्बे के सेठ छोटे लाल एकेडमी स्कूल के बच्चों ने बाजी मारी। पूरे मंडल से केवल पांच विद्यार्थियों का चयन हुआ। जिसमें सेठ छोटे लाल एकेडमी की छात्रा साध्वी तिवारी ने तीसरा स्थान पाया। इसी स्कूल के शशांक सेन का भी चयन राज्य स्तरीय प्रतियोगिता के लिए हुआ। स्कूल की प्रिंसिपल व प्रबंधक धीरेंद्र श्रीवास्तव ने बताया कि मई माह में लखनऊ में होने वाली इस विज्ञान प्रदर्शनी में उनके स्कूल के बच्चे प्रतिभाग करेंगे। प्रधानाचार्या आशिया बुशरा ने सभी छात्र छात्राओं को बधाई देते हुए शुभकामनाएं दी। उन्होने स्कूल के विज्ञान, कंप्यूटर व चित्रकला के टीचरों के प्रयासों की सराहना की। उन्होंने कहा कि छात्र छात्राओं में छिपी बहुमुखी प्रतिभा को निखारने के लिए के लिए इस तरह के कार्यक्रम विद्यालय में हमेशा आयोजित किए जाएंगे। इस अवसर पर विज्ञान के शिक्षक रूबी आनंद व मनोज गुप्ता को भी सम्मानित किया गया।

सपा ही पिछड़ों दलितों अल्पसंख्यकों की हितैषी

पीडीए चौपाल में मौजूद ग्रामीण। अमृत विचार

सुमेरपुर। समाजवादी पार्टी ने मंगलवार को कस्बे के लखना पुरवा एवं इमिलिया थोक में पीडीए चौपाल का आयोजन करके सपा की नीतियों से लोगों को अवगत कराते हुए भाजपा पर जमकर हमला बोलते हुए भाजपा के झूठ से बचने की सलाह दी। सपा जिलाध्यक्ष इदरीश खान की अध्यक्षता में आयोजित पीडीए चौपाल को संबोधित करते हुए जिलाध्यक्ष ने कहा कि सपा ही पिछड़े,दलितों एवं अल्पसंख्यकों की सच्ची हितैसी है। प्रदेश कार्यकारिणी के सदस्य नंद किशोर शिवहरे ने कहा कि सभी को भाजपा के झूठ से बचकर रहने की जरूरत है। चौपाल को नगर अध्यक्ष गोपाल बजाज, महिला सभा की प्रदेश सचिव सोनिया सोनी, व्यापार सभा के जिलाध्यक्ष शिवगोपाल यादव, पूर्व प्रधान अवधेश यादव आदि ने संबोधित किया। इस मौके पर पूर्व प्रधान रविशंकर वर्मा, सबीना खातून, अली खान, कृष्णकुमार श्रीवास्तव, रणविजय यादव, रामबाबू सोनी आदि कार्यकर्ता मौजूद रहे।

डीएम के सामने बैठक में व्यापारियों ने रखीं समस्याएं

राठ। व्यापारियों की बैठक जिलाधिकारी की अध्यक्षता में हमीरपुर में हुई। व्यापार मंडल के विभिन्न संगठनों ने डीएम के सामने राठ कस्बे की समस्याओं को रखा। उप्र उद्योग व्यापार मंडल के जिलाध्यक्ष केजी अग्रवाल ने कस्बे के अंदर बडे स्पीड ब्रेकरों पर सफेद पेंट कराने की बात कही। जिला अध्यक्ष ने कोट बाजार में दुकानों के आगे लोहे के पाइप लगाने की मांग की जिससे कि अतिक्रमण न फैल सके। इसके अलावा उन्होंने कस्बे की लचर विद्युत व्यवस्था को लेकर कहा कि बिजली आने जाने का समय नहीं है। घंटों बिजली गुल रहने से लोगों को परेशानी हो रही है। रामलीला मैदान के आसपास सड़क पर सब्जी दुकानदारों द्वारा अतिक्रमण करने से सारा दिन जाम की समस्या बनी है। बैठक में भारतीय उद्योग व्यापार मंडल के जिलाध्यक्ष ब्रजेश कुमार गुप्ता ने भी डीएम के सामने कस्बे की समस्याओं को रखा। जिलाध्यक्ष ने बताया कि कस्बे के सरकारी अस्पताल में डाक्टरों की कमी होने से मरीजों को परेशानी का सामना करना पड़ रहा है। बताया कि अस्पताल में संसाधनों की कमी से आज एक बच्चे की मौत हो गई। इसके अलावा जिला पंचायत हमीरपुर द्वारा मुस्करा कस्बे में व्यापारियों से अवैध पैसे की वसूली की जा रही हैं, इस पर रोक लगाने की बात कही। कोट बाजार में अन्ना जानवरों के छुट्टा घूमने से बाजार आने जाने वाले लोगों में दहशत है। कहा कि घूम रहे छुट्टा जानवर लोगों को चुटहिल कर रहे हैं। जिले के हाईवे पर पेट्रोल पंपों पर 112 पिकेट की ड्यूटी लगाई जाने की मांग की।

मौरंग ठेकेदारों पर सब्जी की बारी नष्ट करने का आरोप

डीएम को शिकायती पत्र देने जाते क्योटरा डेरा के ग्रामीण। अमृत विचार

हमीरपुर। भेड़ी डांडा के मजरा क्योटरा डेरा निवासी नंदराम, जागे, धनीराम, छोटू, गेंदालाल, पूरन, चरन, प्रकाश व उनके घर की महिलाओं ने कलेक्ट्रेट पहुंचकर जिलाधिकारी को एक शिकायती पत्र सौंपा। जिसमें उन्होंने बताया कि वह लोग बेतवा नदी के किनारे सब्जी की बारी कर अपना परिवार चलाते है। सब्जी की बारी में उन्होंने लौकी, कद्दू, करेला आदि की फसल लगाए है। जिसमें फल-फूल लगने लगा है। लेकिन जालौन जनपद के मौरंग ठेकेदार बालू निकालने के लिए नदी की धारा में पुल बनाकर नदी के पानी को रोक दिया है। जिससे उनकी फसलें डूबकर नष्ट हो गई है। जब उन्होंने ठेकेदार से इसका विरोध किया तो ठेकेदार ने गाली-गलौज की और जान से मारने की धमकी दी। कहा कि यहां से भाग जाओ नहीं तो तुमको मशीन से गड्ढा करके उसमें दबा दिया जाएगा। अगर कहीं शिकायत की तो उल्टे झूठे मुकदमों में फंसा दिया जाएगा। पीड़ितों ने जिलाधिकारी से मामले की जांच कर कार्रवाई करने की मांग की है।

पुल नहीं बना तो चुनाव का करेंगे बहिष्कार

कार्यालय संवाददाता, हमीरपुर

मांग

- नदी में पुल निर्माण की मांग को लेकर किसवाही के ग्रामीणों ने डीएम को सौंपा ज्ञापन

अमृत विचार। चंद्रावल नदी में पुल निर्माण की मांग को लेकर ग्रामीणों ने कलेक्ट्रेट में प्रदर्शन कर जिलाधिकारी को ज्ञापन सौंपा है। उन्होंने पुल की समस्या का निदान ना होने पर अग्रिम लोक सभा चुनाव का बहिष्कार करने की चेतावनी दी है।

विकासखंड मौदहा के ग्राम किसवाही के ग्रामीणों ने बुधवार को डीएम को दिए ज्ञापन में कहा कि उनका गांव मुख्यालय से करीब 40 किमी की दूरी पर चंद्रावल नदी के किनारे पर स्थित है। बरसात के समय गांव में चंद्रावल नदी पर पुल न होने के कारण आवागमन की विशेष परेशानी हो जाती है। बरसात में नदी में बाढ़ होने के कारण समस्त ग्रामवासी गांव में ही कैद हो जाते है। यदि कोई व्यक्ति बीमार हो जायें तो आवागमन का साधन न होने के कारण विवश होकर गांव में ही दम तोड़ देगा। ग्राम किसवाही से गढ़ा, बीजेमऊ, बेरी आदि गांव के लोगों का आना जाना भी रहता है। लेकिन नदी में पुल न होने के कारण विषम परिस्थिति का सामना करना पड़ता है। कहा कि उनके द्वारा पिछले विधानसभा उपचुनाव में चुनाव बहिष्कार करने पर प्रशासन ने आश्वासन दिया था कि समस्त ग्राम वासी मतदान करें नदी में पुल का निर्माण अति शीघ्र जाएगा,लेकिन 5 वर्ष बीत जाने के बाद भी उक्त संदर्भ में कोई कार्यवाही नहीं हुई। उन्होंने ज्ञापन के माध्यम से गांव समीप चंद्रावल नदी में शीघ्र पुल निर्माण नहीं कराया तो अग्रिम लोक सभा चुनाव का पूर्णतः बहिष्कार करने को चेताया है। इस दौरान कमलेश, मुन्ना, विनोद, श्रीकांत, राकेश, रामकली, शिवचरण, बिन्दु, गोविन्द तिवारी सहित अन्य ग्रामीण मौजूद रहें।

समाजवादी पार्टी कार्यकर्ताओं ने पीडीए को लेकर गांवों में लगाई चौपाल

संवाददाता, राठ (हमीरपुर)

चिरूवा गांव में चौपाल के दौरान ग्रामीणों को संबोधित करतीं राजपूत चंद्रवती वर्मा।

- ग्रामीणों को समाजवादी पार्टी की नीतियों से कराया अवगत

अमृत विचार। समाजवादी पार्टी के मुखिया अखिलेश यादव के निर्देश पर चलाए जा रहे पीडीए पखवाड़ा के तहत सपाईयों ने विभिन्न गांवों में चैपाल लगाकर ग्रामीणों को समाजवादी पार्टी की उपलब्धियों का बखान किया। बुधवार को समाजवादी पार्टी के जिला सचिव सुरेंद्र सिंह लोधी की अगुवाई में कार्यकर्ताओं ने चुरवा, टोलारावत, नदना, बहपुर और सरसई गांव में चौपाल लगाई।

इस दौरान जिला महासचिव सुरेंद्र सिंह ने ग्रामीणों को सपा की नीतियों पर विस्तार से जानकारी दी। उन्होने ग्रामीणों से कहा कि स्वामी ब्रहमानंद ने कहा था कि नौकरी करो या न करो परंतु पढ़ाई जरूर करो। राजनीति में चुनाव लड़ो या न लड़ो पर राजनीति जरूर समझो। जिससे कि चुनाव के दौरान कोई हमें गुमराह कर वोट का अधिकार न छीन सके। कहा कि महंगे चुनाव कराकर साधारण लोगों को बाहर कर दिया है। कहा कि वो दिन ज्यादा दूर नहीं कि हमें वोट डालने से बाहर करदें। डा.कमलेश लोधी ने कहा कि पिछड़े, दलित, अल्पसंख्यक 80 फीसदी लोग हैं।

उन्होंने कर्पूरी ठाकुर को याद करते हुए कहा कि उन्होने एक नारा दिया था कि 100 में 90 शोषित हैं। शोषितों ने ललकारा है कि धन धरती व राजपाठ में 90 भाग हमारा है। बीते समय विधान सभा का चुनाव लड़ने वाली सपा नेत्री राजपूत चंद्रवती वर्मा ने कहा कि हम महिलाओं को जो अधिकार मिले वह बाबा साहब भीमराव आंबेडकर की देन हैं। उन्होंने नारी शिक्षा का आह्वान किया। चौपाल के दौरान जगदीश मिश्रा जराखर, जितेंद्र यादव, शैलेंद्र सिंह यादव प्रधान प्रतिनिधि, नरेश राजपूत इटौरा, गोरेलाल अहिरवार, हरि सिंह अहिरवार, उदय राजपूत समेत अनेक ग्रामीण मौजूद रहे।

परेशानी | किसानों को फसल की लागत निकालना मुश्किल

प्याज व अरहर की फसलों में पाला पड़ने की आशंका

संवाददाता, कुरारा (हमीरपुर)

कृषि वैज्ञानिक को प्याज की फसल दिखाता किसान। अमृत विचार

अमृत विचार। विकासखंड क्षेत्र में कुदरत की मार से किसानों की प्याज और अरहर की फसल में पाला पड़ने से किसानों को लागत निकालना मुश्किल दिख रहा है। जिससे किसान चिंतित नजर आ रहे है।

पूरे जनवरी माह में घने कोहरे व ठंड से किसानों की प्याज व अरहर की फसलों में पाला पड़ने से किसान चिंतित नजर आ रहे हैं। कस्बा के किसान नत्थू खान ने बताया कि दो बीघा खेत बीस हजार रुपये में बलकट लेकर अरहर की फसल बोई थी। जिसमें पाला के लक्षण दिखाई दे रहे है, जिसमें फसल में पाला पड़ने से लागत व बलकट की रकम निकालना मुश्किल लग रहा है। परसी डेरा गांव निवासी लाल जी निषाद ने बताया कि एक बीघा में प्याज की फसल तैयार की थी। काफी लागत लगने के बाद कोहरे और ठंड से प्याज की फसल में पाला जैसे लक्षण दिखाई दे रहे है। कंडौर गांव के प्रधान प्रतिनिधि उमाशंकर ने बताया कि गांव के किसान श्री बाबू, रामचन्द्र, सुखलाल, राम अवतार, लवकुश, राजेश, रामशंकर, मुन्नीलाल सहित एक दर्जन से अधिक किसानों ने टमाटर और प्याज की फसल तैयार की थी। फसल में पाला के लक्षण दिखाई दे रहे है। जिससे उनकी लागत निकालना मुश्किल लग रहा है। जिससे किसान चिंतित नजर आ रहे हैं। उधर कृषि विज्ञान केंद्र के वैज्ञानिक डॉ.प्रशांत कुमार ने बताया कि किसानों को अपने खेत के आसपास धुआं जलाना चाहिए। साथ ही कॉपर ऑक्सिक्लोराइड व फ़ंजी साइड का स्प्रे से छिड़काव करें जिससे फसल में लाभकारी होगा। अरहर की फसल में हल्की सिंचाई करें व आसपास धुवा करें जिससे पाला का प्रभाव कम होगा।

छेड़खानी के दोषी को 5 वर्ष का कठोर कारावास

- आठ साल पूर्व घर में घुसकर किशोरी के साथ की थी छेड़खानी

हमीरपुर, अमृत विचार। घर में घुसकर किशोरी के साथ छेड़खानी करने के आठ साल पुराने मामले में विशेष न्यायाधीश पोक्सो एक्ट कीर्तिमाला सिंह की अदालत ने दोषी को पांच वर्ष का कठोर कारावास व 23 हजार अर्थदंड की सजा सुनाई है। विशेष लोक अभियोजक रुद्र प्रताप सिंह ने बताया कि जरिया थानाक्षेत्र के एक गांव निवासी पीड़ित पिता ने सात दिसंबर 2015 को दी तहरीर में बताया कि गांव का दोषी जितेंद्र कुमार जो गुंडा किस्म का व्यक्ति है। 25 नवंबर 2015 को रात करीब एक बजे उसके घर का फाटक फांदकर घर में घुस आया। बताया कि उसकी 15 वर्षीय पुत्री अपने बहन भाइयों के साथ सो रही थी। जिसके साथ अश्लील हरकतें करने लगा। जिससे पीडित्ता जग गई और शोर मचाया। शोर सुनकर परिवार के अन्य लोग भी जग गए। पीड़िता ने विरोध किया तो उसके कपड़े फाड़ दिए। परिवार के लोगों ने पकड़ने की कोशिश की तो गाली गलौज व जानमाल की धमकी देता हुआ भाग गया। बताया कि मामले की सुनवाई करते हुए कोर्ट ने दोषी जितेंद्र कुमार को पांच वर्ष की कठोर सजा सुनाई है। साथ ही 23 हजार रुपये अर्थदंड लगाया है। अर्थदंड अदा न करने पर एक वर्ष की अतिरिक्त जेल भुगतनी होगी।

एक नजर

तमंचा व कारतूस सहित दो अभियुक्त पकड़े

महोबा। पुलिस अधीक्षक अपर्णा गुप्ता के निर्देश पर चलाए जा रहे अभियान के तहत थाना कबरई व थाना खन्ना पुलिस टीम ने एक एक अभियुक्त को अवैध तमंचा सहित गिरफ्तार करने में सफलता हासिल की है। थाना खन्ना के उपनिरीक्षक मलखान सिंह ने पुलिस टीम के साथ मुखबिर की सूचना पर वीरेंद्र (44) पुत्र वनवारी सिंह निवासी ग्राम ग्योडी खन्ना को ग्राम सुरहा रोडबुंदेलखंड एक्सप्रेस वे पुल के समीप से पकड़ा है। पुलिस ने तलाशी लेने पर उसके पास से 315 बोर का अवैध तमंचा व कारतूस बरामद किया है। इसी प्रकार थाना कबरई के उपनिरीक्षक चंद्रशेखर सिंह ने पुलिस टीम के सहयोग से योगेंद्र सिंह(30) पुत्र स्व0 कामता सिंह ग्राम खरका कबरई को गांव के पास से गिरफ्तार किया है। तलाशी लेने पर इसके पास से भी 315 बोर अवैध तमंचा व कारतूस बरामद किए गए। थाना पुलिस द्वारा दोनो अभियुक्तों के खिलाफ 3/25 आम्स एक्ट का अभियोग पंजीकृत कर अग्रिम कार्रवाई की गई है।

दो वांछित अभियुक्त चढ़े पुलिस के हत्थे

महोबा। शहर कोतवाली महोबा के प्रभारी निरीक्षक दुर्गविजय सिंह द्वारा गठित की गई पुलिस टीम के उपनिरीक्षक सुजीत कुमार व उपनिरीक्षक बुद्धिसागर ने चेकिंग अभियान दौरान पास्को एक्ट के वांछित अभियुक्त अरशद (19) पुत्र शान मोहम्मद निवासी राठ रोड स्थित कांशीराम कलोनी व वांछित अभियुक्त कैलाश प्रजापति (32) पुत्र बच्चू प्रजापति निवासी विश्वनाथ कलोनी छतरपुर म0प्र0 को बस स्टैंड महोबा से गिरफ्तार किया है। पुलिस दोनो वांछित अभियुक्तों के खिलाफ आवश्यक कार्रवाई करते हुए न्यायालय के समक्ष पेशी के लिए भेजा है।

कंबल वितरण की आस में दर्जनो बेसहारा हुए निराश

जगदीशपुर, अमेठी। राजस्व विभाग द्वारा कंबल वितरण कार्यक्रम मे हंगामा मचा रहा। सुबह से भूखे प्यासे आए गरीब दर्जनो लोग हाय हाय करते खाली हाथ बैरंग लौट गए। ब्लाक मुख्यालय पर आयोजित कंबल वितरण कार्यक्रम के दौरान गरीब, विकलांग समेत अधिक संख्या में महिलाओ की भीड जमा रही। लोगो का आधार कार् देखने के बाद नाम भी लिस्ट में दर्ज किया गया। कंबल लेने के लिए जुटी भीड में अफरा तफरी का माहौल बना रहा। वहीं भीड पर काबू पाने के लिए पुलिस बल को बुलाया गया। तब जाकर वितरण कार्यक्रम में लगभग ढाई सौ कंबल वितरित हुए। वहीं रोंघई, नीमर, तारावती, शत्रुघ्न, रामेश्वरी, कृष्णा आदि दर्जन गरीब लोग हाथ मलते हुए वापस लौट गए। इस मौके पर राजस्व विभाग के अधिकारी कर्मचारी, भाजपाई नेताओ समेत तमाम लोग मौजूद रहे।

भुगतान हो रहा गेहूं के भूसे का और खिलाया जा रहा पिपरमेंट का कचरा

ग्राम पंचायत रामूपुरा की गौशाला में निरीक्षण के दौरान जिलाध्यक्ष ने पाईं खामियां

संवाददाता, जैतपुर महोबा

अमृत विचार। ग्राम पंचायत रामूपुरा में गेहूं का भूसा न होने के कारण गौवंशों को पिपरमेंट का कचरा खिलाया जा रहा है, जिससे गौवंशों में गंदे कचरा खाने से बीमारी की आशंका बढ़ गई है। कड़ाके की ठंड में पिपरमेंट का कचरा खिलाया जा रहा है, जो कि बेहद ठंडा और नुकसानदायक होता हे। गौशाला की दुदर्शा देख अखिल भारतीय गौरक्षा परिषद के जिलाध्यक्ष ने खंड विकास अधिकारी को ग्राम प्रधान द्वारा की जा रही मनमानी की शिकायत की है।

विकासखंड जैतपुर की ग्राम पंचायत रामूपुरा में गौवंशों की दयनीय हालत है, इस गौशाला में बंद अन्नापशुओं को भर पेट भूसा तक नहीं मिल रहा है, जबकि प्रतिदिन एक अन्नापशु पर तीस रुपये खर्च का प्रावधान है, लेकिन ग्राम प्रधान द्वारा गौवंशों के साथ अमानवीय वर्ताब किया जा रहा है। गौवंशों को गेहूं का भूसा न खिलाकर पिपरमेंट से निकलने वाला कचरा खिलाया जा रहा हैं, जिससे तमाम अन्नामवेशी इस कचरे को नहीं खा रहे हैं, जबकि गेहूं के भूसे का खर्च दिखाकर भुगतान कराया जा रहा है।

गौशाला में व्यवस्था देखने पहुंची अखिल भारतीय गौरक्षा परिषद की जिलाध्यक्ष प्रियंका सक्सेना ने खंड विकास अधिकारी मूलचंद सिंह को बताया कि गौशाला में 70 अन्नापशु हैं, गौवंशों पर प्रतिदिन के हिसाब से 2100 रुपये खर्च किया जा रहा है, जबकि मौके पर गेहूं का भूसा खिलाने के बजाए निशुल्क पिपरमेंट का मिलने वाला कचरा खिलाया जा रहा है, जिससे गौवंशों में लंपी वायरल का खतरा पैदा हो गया है। गौरक्षा परिषद की जिलाध्यक्ष ने जिले के अधिकारियों को प्रकरण से अवगत करा दिया है।

जांच शुरू

- खंड विकास अधिकारी जैतपुर मूलचंद सिंह का कहना है कि इस तरह की अभी तक उनके पास कोई शिकायत नहीं आई है, फिर भी आपके द्वारा जानकारी मिलने पर जांच कराई जाएगी। जांच दौरान पिपरमेंट का कचरा गौशाला में पाए जाने पर ग्राम पंचातय विकास अधिकारी और ग्राम प्रधान के खिलाफ कार्रवाई की जाएगी। इसमें किसी भी तरह की लापरवाही बर्दाश्त नहीं होगी।

गौशाला का निरीक्षण करती गौरक्षा परिषद की जिलाध्यक्ष। अमृत विचार

भ्रष्टाचार

- 70 अन्नापशु प्रतिदिन के हिसाब से खर्च किया जा रहा 2100 रुपये
- जांच में कचरा मिलने पर होगी कार्रवाई : खंड विकास अधिकारी

भाजपा सरकार धर्म के नाम पर आम जनता को दे रही धोखा: पुष्पेंद्र यादव

संवाददाता, बेलाताल महोबा

अमृत विचार। समाजवादी पार्टी के राष्ट्रीय अध्यक्ष अखिलेश यादव के निर्देश पर कस्बा के एक गेस्ट हाउस में पिछड़ा, दलित व अल्पसंख्यक (पीडीए) जन पंचायत का आयोजन समाजवादी पार्टी के जिलाध्यक्ष शोभालाल यादव की अध्यक्षता में हुई। बैठक में पार्टी के पदाधिकारियों और बूथ सेक्टर प्रभारियों को एकजुट होकर समाजवादी नीतियों को घर घर जाकर प्रचार प्रसार करने पर जोर दिया गया साथ ही आगामी लोकसभा चुनाव में सफलता पाने के कार्यकर्ताओं से पार्टी की नीतियों को जनजन तक पहुंचने की अपील भी की गई।

कार्यक्रम के मुख्य अतिथि जिला सहकारी बैंक हमीरपुर के पूर्व अध्यक्ष पुष्पेन्द्र सिंह यादव ने कहा कि आगामी लोकसभा 2024 में समाजवादी पार्टी की गठबंधन की सरकार बनेगी। उन्होंने कहा कि देश व प्रदेश में भाजपा की सरकार धर्म के नाम पर आम जनता को धोखा देने का काम कर रही है। भाजपा सरकार को शिक्षित बेरोजगारों को नौकरी व बेरोजगारों को रोजगार देने की कोई चिंता नहीं है। उन्होंने कहा कि देश एवं प्रदेश का विकास तभी होगा जब क्षेत्र में किसान, युवाओं का विकास होगा। युवाओं को नौकरी नहीं मिल रही है, बेरोजगारी तेजी से बढ़ रही है।

सपा जिलाध्यक्ष ने कहा कि भाजपा सरकार गरीबों के साथ अन्याय कर रही है। कहा कि सरकार को बढ़ती महंगाई और बिगड़ी कानून व्यवस्था से कोई लेना देना नहीं है, यदि जल्द ही आम मतदाता नहीं चेता तो एक दिन पछताना पड़ेगा। कहा कि पिछड़े, दलित समाज को सिर्फ ठगने का काम कर रही है।

केंद्र सरकार आरक्षण को खत्म कर पीडीए के लोगों को हाशिए पर लाना चाहती है। इस मौके पर हसमत, बलराम, भागीरथ यादव, जमीला बानो, जितेन्द्र यादव सहित बूथ कमेटी के पदाधिकारी मौजूद रहे। जन पंचायत कार्यक्रम का संचालन धीरेंद्र यादव ने किया।

जन पंचायत को संबोधित करते कोआपरेटिब बैंक के पूर्व अध्यक्ष। अमृत विचार

- समाजवादी पार्टी की नीतियों को घर घर तक पहुंचने की अपील की

कुष्ठ रोगियों को सम्मानित कर बांटी गई दवा

कार्यालय संवाददाता, महोबा

अमृत विचार। जिला अस्पताल के मुख्य चिकित्साधीक्षक डाक्टर पवन अग्रवाल की अध्यक्षता में कुष्ठ जागरुकता गोष्ठी जिला चिकित्सालय में आयोजन किया गया। राष्ट्र पिता महात्मागांधी की पुन्य तिथि पर कुष्ठ जागरुकता अभियान का शुभारंभ हुआ, जहां पर कुष्ठ रोगियों को सम्मानित कर उन्हे दवा वितरित की गई। गोष्ठी ने डीएम मृदुल चौधरी के संदेश को भी पढ़ा गया, जिसमें कुष्ठ रोग से मुक्त व उन के साथ कोई भेदभाव न करने व कुष्ठ रोगियों को मुख्य धारा जोड़ने की बात की गई।

इस मौके पर सीएमएस ने कहा कि कुष्ठ रोगी खोजो अभियान की शुरुआत 30 जनवरी से कर दी गई है, जो 13 फरवरी तक चलाया जाएगा। इस अभियान के तहत कुष्ठ रोगियों का पता लगाया जाएगा। मुख्य चिकित्साधिकारी डा0 आशाराम के निर्देश में यह अभियान तेजी से चलाया जाएगा, जिससे कोई भी कुष्ठ रोगी छूटने न पाए। फिजीयोथिरेपिस्ट डा0 सुरेंद्र सिंह ने कहा सीएमओ द्वारा जारी किए गए निर्देश के तहत इस अभियान को युद्ध स्तर पर चलाया जाएगा। गोष्ठी के मौके पर ग्राम छिकहरा निवासी भागवत प्रसाद, बालकेश, पचपहरा निवासी फूलादेवी, किशोरी, पनवाड़ी निवासी ठाकुरदास सहित पांच कुष्ठ रोगियों को फूलमाला पहनाकर सम्मानित किया गया साथ ही दवा वितरित की। पूर्व चिकित्साधिकारी एसके त्रिपाठी, डा0 राजेश भट्ट श्यामबाबू सहित तमाम डाक्टर और कर्मचारी उपस्थित रहे।

लेखपाल पद के लिए 12 अभ्यर्थियों का हुआ चयन

महोबा

अमृत विचार। उत्तर प्रदेश लेखपाल पद की परीक्षा को तहसील चरखारी के 12 अभ्यर्थियों ने पास कर चयन प्रक्रिया की अंतिम सूची में जगह पा ली है। कोतवाली चरखारी के ग्राम गुढ़ा निवासी समीक्षा पुत्री ब्रजेंद्र सिह, मानवती पुत्री देवीदीन निवासी करहराखुर्द, चरखारी कस्बा के मोहल्ला कजियाना निवासी फरहानाज पुत्री शेख रज्जाक, शिवानी पुत्री राजाभैया निवासी कस्बा खरेला, अरविंद कुमार पुत्र स्वामी प्रसाद निवासी मड़वासन चरखारी, धन्नजय वर्मा पुत्र स्वामी प्रसाद निवासी मोहल्ला छोटारमना, देवेंद्र कुमार पुत्र माहेश्वरीदीन निवासी ग्राम बम्हौरीकला सहित 12 अभ्यर्थियों का लेखपाल पद के लिए चयन किया गया है।

सार-संक्षेप

कब्जा होने से सिकुड़ता जा रहा मेला मैदान

अतिक्रमणकारियों के द्वारा मकान बनाकर मैदान में किया कब्जा व मेले में जुटी भीड़।

संवाददाता, जैतपुर महोबा। मकरसंक्रति पर्व से आयोजित किए गए बेलासागर तट मैदान पर पंद्रह दिवसीय मेले के अंतिम दिनों में अब ग्रामीणों की भारी भीड़ जुट रही है, लेकिन अतिक्रमणकारियों द्वारा मेले की जमीन में दिन प्रतिदिन अवैध कब्जे किए जाने से मेले का स्वरुप बिगड़ता जा रहा है, जिसके चलते भारी भरकम मैदान में कभी लगने वाला मेला अब सिकुड़कर छोटे से मैदान में लगने लगा है। मेला मैदान की भूमि पर भवन निर्माण होते जा रहे है, जिला पंचायत ने आज तक अतिक्रमणकारियों पर रोक लगाने का प्रयास नहीं किया, जिससे मेला मैदान दिन प्रतिदिन धीरे धीरे सिकुड़ता जा रहा है,जिससे मेले की भव्यता भी कम होती जा रही है। कस्बा जैतपुर के रघुनाथ धाम मंदिर परिसर में मकरसंक्रति पर्व के मौके पर ग्राम पंचायत द्वारा भव्य मेले का आयोजन किया जाता है। पंद्रह दिवसीय मेला एक दशक पूर्व अपनी भव्यता कीर पहचान बनाए था। मेला परिसर विस्तृत क्षेत्र में होने से भीड़ का नजारा, दुकानों की सजावट देखते ही बनती थी। बेलासागर तालाब की तलहटी व पहाड़ के नीचे मेला का मनोरम दृश्य देखकर सभी को आकर्षित करता था, लेकिन आज इस क्षेत्र में अतिक्रमणकारियों ने अवैध कब्जा कर निर्माण करके मेला का स्वरूप बिगाड़ दिया है। मेला का क्षेत्रफल बड़ा होने से क्षेत्रीय दुकानदारों के साथ ही श्रीनगर, महोबा, नौगांव, हरपालपुर के दुकानदार पीतल के बर्तन, चांदी के सामान की दुकानें सजा लेते थे, इसके बाद मेले में प्रदर्शनी के लिए भी भारी जगह की जरुरत पडती थी, जो सभी के लिए पर्याप्त थी, लेकिन अब मैदान की कमी के कारण दूर दराज से आने वाले दुकानदारों ने मेले में आना बंद कर दिया है। दूसरे प्रांत से आने वाली बड़ी प्रदर्शनी अब मेले से गायब हो गई है। छोटी सी प्रदर्शनी ही ग्रामीणों को देखने को मिल रही है। मेला परिसर में दंगल के लिए भी पर्याप्त मैदान था, लेकिन जगह के अभाव में दो सालों से दंगल अन्य स्थान पर कराया जा रहा है। सब्जी, गुड़ और गेहूं विक्रेताओं को मेले में बैठने की पर्याप्त जगह नहीं मिल रही है, जिससे मंडी परिसर में ही दुकानें लगाकर बिक्री की जा रही है, बावजूद इसके जिला पंचायत के अधिकारी कोई ध्यान नहीं दे रहे है।

वनरोज कर रहे फसल चौपट ,किसानों की नींद उड़ी

पनवाड़ी महोबा। विकासखंड पनवाड़ी क्षेत्र के किसानो की लिए वनरोज बवालेजान बन गए है। किसान कड़ाके की ठंड के बाद भी वनरोजों से फसल बचाने के लिए दिन रात जागकर खेतों की रखवाली करने को मजबूर हैं। वहीं दूसरी तरफ वनरोजो के झुंड के झुंड लहलहा रही गेहूं चना मटर की फसलों को चट कर रहे हैं। किसान वन रोज को भगाने के लिए पटाखे और ढोल बजाकर शोर करके अपने खेतों की फसलों को बचा पा रहे हैं। क्षेत्र का किसान रात दिन खेतों की रखवाली कर रहे हैं। दूसरी तरफ भीषण सर्दी से किसानों की फसलों में एक न एक कीट पतंगे से बचाव के लिए खेतों में कीटनाशक दवाओं का इस्तेमाल कर अपनी फसलों को बड़ी मुश्किल से बचा पा रहे हैं। दूसरी तरफ झुंड के झुंड वनरोजो से किसान परेशान हैं। किसान फसल को बचाने के लिए अपने परिवार को छोड़कर अकेले रात में खेतों में फसल की रखवाली कर रहा है। वनरोज से फसल को बाचने के लिए रातों को जाग रहा है। उसे न सर्दी की चिंता है और न नींद की वह सिर्फ चिंता है तो फसल बचाने की। रात में वनरोज के झुंड के झुंड फसलों को बर्बाद कर देते हैं। किसान राकेश राजपूत व अरविंद कौशिक ने बताया कि रात दिन वनरोजो से किसान परेशान है, जब इस संबंध क्षेत्रीय वानाधिकारी रामकिशन यादव से बात की गई तो उन्होंने बताया कि वनरोजो को पकड़ने के लिए वीडियो या एसडीएम साहब से परमिशन लेना अनिवार्य है।

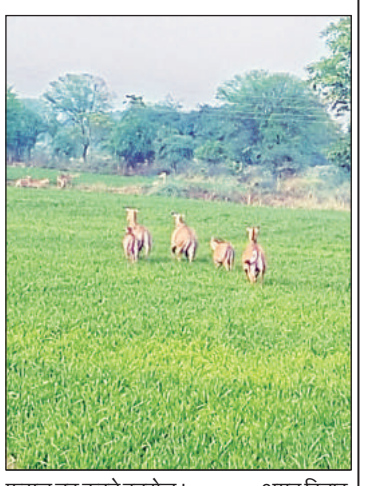

फसल चट करते वनरोज। अमृत विचार

दो पोस्टमैन के भरोसे चल रहा महोबा का मुख्य डाकघर

कार्यालय संवाददाता, महोबा

अमृत विचार। डाकघर महोबा अव्यवस्थाओं से जुझ रहा है, यहां न तो चौकीदार और न ही पर्याप्त पोस्ट मैन है। इतना ही नहीं आठ डाकियों के बजाय दो डाकियों के भरोसे डाक सेवा चल रही है। कई बार लिखा पढ़ी करने के बाद भी डाकियों की तैनाती नहीं की गई, जिससे पोस्टमैन ग्रामीण डाकसेवा (जीडीएस) लगाकर काम चला रहे हैं, जिसके चलते आऐ दिन समय से डाक का वितरण न होने की शिकायतें लोगों द्वारा अधिकारियों से की जा रही हैं।

शहर के मुख्य डाकघर में आठ डाकियों के पद सृजित हैं, जिनके सापेक्ष मात्र दो पोस्टमैन ही अपने कार्य को अंजाम देने के लिए मजबूर हैं। छह डाकियों के रिटायर्ड हो जाने के बाद शहर की डाक व्यवस्था बुरी तरह चरमरा गई है। हालत यह है कि साधारण डाक बटना तो अब सपना सा बनकर रह गया है। दो डाकिए बमुश्किल रजिस्टर्ड डाक ही बांट पाते हैं। महोबा शहर की लगभग 65 हजार आबादी पर आठ डाकियों की व्यवस्था की गई थी, लेकिन अब शहर का इलाका चारो तरफ से बढ़ गया है। दूर दूर तक शहर के नए नए मुहल्ले बस गए हैं। लेकिन यहां पर डाकिए बढ़ने के बजाय उल्टे घटकर दो डाकिए रह गए हैं। छह डाकियों के सेवानिवृत्त होने के बाद डाक का वितरण ठीक तरह से नहीं हो पा रहा है।

मुख्य डाकघर से मुस्करा, श्रीनगर डाक ले जाने के लिए कोई बजट नहीं मिलता है, जिससे इन कस्बों में डाक भेजने के लिए कर्मचरियों का किराया पोस्टमैन द्वारा अपने पास से दिया जाता है, जिससे कस्बों की डाक प्रभावित न हो सके। पोस्ट मास्टर का कहना है कि इस बावत कई बार लिखा पढ़ी करने के बाद भी आज तक कोई बजट की व्यवस्था नहीं की गई है। इसी तरह चौकीदार के लिए भी मांग की गई, लेकिन आज तक कोई चौकीदार की तैनाती पर गौर नहीं फरमाया गया है, जबकि डाकघर में नगद पैसों के अलावा कम्प्यूटर, मॉनीटर, प्रिंटर व अन्य कीमती सामग्री रखी रहती है, इसके बाद भी पूरी रात डाकघर की कोई सुरक्षा नहीं की जा रही है। डाकघर का आधुनिकीकरण होने के बाद ऑनलाइन खाते खोले जा रहे है, सारे काम कम्प्यूटर द्वारा ही किए जा रहे है। पोस्ट मास्टर का कहना है कई बार पोस्टमैन की व्यवस्था किए जाने के लिए उच्चाधिकारियों को पत्र लिखे। 4 जीडीएस भेज दिए है, जिन्हें अनुभव कम होता, लेकिन मजबूरी में इन्हें लगाकर डाक वितरण का काम किया जा रहा है।

शहर का मुख्य डाकघर। अमृत विचार

अव्यवस्था

- डाकघर में रात मे ड्यूटी के लिए एक भी चौकीदार नहीं, छह डाकियों के सेवानिवृत्त होने के बाद उनके पदों पर नहीं हुई नियुक्ति

सुकन्या योजना का खाता डाकघर में खुलवाना हुआ मुश्किल

सुकन्या योजना योजना के तहत डाकघर में खाता खुलवाने के लिए लोगों को डाकघर के कर्मचारियों द्वारा चक्कर लगवाए जा रहे हैं, जिससे तमाम अभिभावकों ने सुकन्या योजना के तहत खाता खुलवाने से इंकार कर दिया हैं। मालूम हो कि शून्य से पांच साल तक की बच्ची का सुकन्या योजना के तहत डाकघर में खाता खुलवाया जाता है। इसके लिए अभिभावक अपनी बच्ची का जन्मप्रमाण पत्र और माता पिता के आधारकार्ड लेकर पहुंच रहे हैं, लेकिन डाकघर के कर्मचारी बच्ची का आधारकार्ड के बिना खाता नहीं खोल रहे है, जबकि बैंक में सुकन्या योजना के तहत बिना बच्ची का आधार कार्ड लिए खाते खोल रहे हैं।

पुताई करते समय छत से गिरकर युवती की मौत

महोबा

अमृत विचार। थाना कबरई के मोहल्ला सुभाषनगर में एक युवती पुताई करते समय छत से नीचे गिर गई, जिससे उसके सिर और शरीर में गम्भीर चोटे आ गई। खून से लाथपथ हो जाने पर परिजन उसे आनन फानन में जिला अस्पताल लाए, जहां पर डाक्टरों ने उसका परीक्षण किया और उसे मृत घोषित कर दिया। बेटी की मौत से अस्पताल में परिजनों का रोना पीटना मच गया। मोहल्ला सुभाषनगर कबरई निवासी रचना(20) पुत्री राजेश कुमार छत पर बने कमरे की पुताई कर रही थी, तभी अचानक असंतुलित होने पर युवती छत से नीचे जा गिरी।

युवती को नीचे गिरता देख परिवार के लोगों के अलावा आसपास के लोग दौड़ पड़े और उसे आनन फानन में अस्पताल ले गए। डाक्टरों ने युवती का चेकअप किया, लेकिन उसकी मौत हो चुकी थी, जिससे डाक्टरों ने उसे मृत घोषित कर दिया, परिजन उसे घर ले गए।

ईरिक्शा पलटने से पांच महिलाएं घायल, एक रेफर

महोबा। महोबा लवकुशनगर सड़क पर कुम्हड़ौरा ग्राम के पास एक ईरिक्शा असंतुलित होकर पलट गया, जिससे ईरिक्शा में सवार मजदूरी करने जा रही पांच महिलाएं गंभीर रुप से घायल हो गया। ग्रामीणों की मदद से सभी घायलों को उपचार के लिए जिला अस्पताल में भर्ती कराया गया, जहां पर एक महिला की हालत गंभीर होने पर उसे मेडिकल कालेज झांसी के लिए रेफर कर दिया गया। घायलों में सुभाषनगर निवासी रंजना, अंजली, पप्पी पुत्री संतोष व गांधीनगर निवासी अंजू व भूमिका शामिल है, जिसमें से रंजना की हालत नाजुक होने पर डाक्टरों ने उसे मेडिकल कालेज झांसी के लिए रेफर कर दिया तथा शेष घायलों का उपचार जिला अस्पताल में किया जा रहा है।

युवती ने कमरे में फांसी लगाकर की आत्महत्या

कार्यालय संवाददाता, महोबा।

अमृत विचार। शहर के मोहल्ला गांधीनगर हाथी की पूछ गली में एक युवती ने अपने कमरे में फांसी लगाकर आत्महत्या कर ली। काफी देर बाद परिजनों ने कमरे में जाकर देखा तो युवती फांसी के फंदे पर लटकती मिली। यह नजारा देखकर परिजनों के पैरों तले जमीन खिसक गई और चीखने चिल्लाने लगे, शोरगुल सुनकर आसपास के पड़ोसी दौड़ पड़े, लेकिन तब तक युवती की मौत हो चुकी थी। पड़ोसियों की सूचना पर पहुंची पुलिस ने युवती का शव उतारने के बाद पोस्टमार्टम के लिए भेज दिया है।

गांधीनगर निवासी पंचम सिंह की बीस वर्षीय बेटी श्वेता बुधवार को अपने कमरे में थी और परिवार के लोग दूसरे कमरों में अपने काम में व्यस्त थे। महिलाएं किचिन में काम कर रही थी तभी श्वेता ने कमरे के दरवाजे बंद करके रस्सी से फंदा लगाकर फांसी के फंदे पर झूल गई, जिससे उसकी मौके पर ही मौत हो गई। परिजनों ने श्वेता के कमरे की तरफ कोई ध्यान नहीं दिया। काफी देर तक श्वेता कमरे से नहीं निकली तो परिजनों ने उसे आवाज लगाई, आवाज लगाने के बाद कोई जवाब न मिलने पर युवती का भाई कमरे में दरवाजे खोलकर गया तो बहन को फांसी के फंदे पर लटका देख चीखने चिल्लाने लगा।

भाई की चीख पुकार सुनकर घर के लोग भी दौड़ पड़े, इसके बाद घर में रोना पीटना मच गया। आसपास के लोग भी दौड़कर पहुंचे और श्वेता का शव फांसी के फंदे में लटका देख पुलिस को सूचना दी। सूचना पर पहुंची पुलिस ने शव को नीचे उतारने के बाद पंचनामा भरा और शव पोस्टमार्टम के लिए भेज दिया। जवान बेटी की मौत से घर में कोहराम मचा हुआ है।

मृतका के परिजनों ने कोतवाली में सूचना दे दी है। पुलिस मामले की जांच पड़ताल करने मुं जुट गई है। श्वेता ने फांसी क्यों लगाई इसकी वजह परिवार के लोग भी नहीं बता पा रहे हैं। घर पर गमगीन माहौल बना हुआ है।

- बेटी की मौत से घर में कोहराम मचा, परिजनों का बुरा हाल

अधिवक्ता संघ आम सभा बैठक में पेश किया आय-व्यय का ब्यौरा

अतर्रा

अमृत विचार: तहसील अधिवक्ता संघ आम सभा की वार्षिक बैठक में वार्षिक आय-व्यय का ब्योरा प्रस्तुत किया गया। आम सहमति से वरिष्ठ अधिवक्ता पुरुषोत्तम पांडेय को निर्वाचन अधिकारी नियुक्त किया गया। बैठक के दौरान अध्यक्ष ने अधिवक्ताओं से एकजुट रहने का आह्वान किया।

तहसील अधिवक्ता संघ आम सभा की बैठक बुधवार को सभागार में संघ अध्यक्ष शिवनंदन यादव की अध्यक्षता में आयोजित हुई। इस दौरान छह-छह माह तक रहे महासचिव बृजमोहन सिंह राठौर व नरेंद्र कुमार शुक्ला ने अपने-अपने कार्यकाल का वार्षिक ब्योरा प्रस्तुत किया। दोनों महासचिवों ने 7 लाख से अधिक की आमदनी और इतना ही खर्च दिखाया। अधिवक्ताओं ने सर्वसम्मति से इसे पारित कर दिया। अध्यक्ष ने सभी को अधिवक्ता संघ के विकास के दृष्टिकोण से कार्य करने की नसीहत दी।

बैठक के दौरान वरिष्ठ अधिवक्ता पुरुषोत्तम पांडेय को सर्वसम्मति से निर्वाचन अधिकारी नियुक्त किया गया। इस मौके पर पूर्व अध्यक्ष अमर सिंह राठौर, अरविंद पांडेय, मनोज श्रीवास्तव, विनोद तिवारी, सूरज बाजपेई, नत्थू कुशवाहा, सुरेश गौतम, शिव मूर्ति मिश्रा, भेला द्विवेदी, छोटेलाल अवस्थी, राजेश सिंह, रामनरेश यादव, धीरेंद्र सिंह, मंगल सिंह, लखन मिश्रा, विनय मिश्रा, संजय श्रीवास्तव आदि उपस्थित रहे।

बैठक को संबोधित करते वरिष्ठ अधिवक्ता। अमृत विचार

वार्षिक बैठक

- वरिष्ठ अधिवक्ता पुरुषोत्तम पांडेय बनाए गए निर्वाचन अधिकारी
- बैठक के दौरान अध्यक्ष ने अधिवक्ताओं से एकजुट रहने का किया आह्वान

हिन्दू जनमानस का सिर गर्व से ऊंचा हो गया:अरुण मिश्रा

मुसाफिरखाना, अमेठी। केंद्रीय मंत्री व सांसद स्मृति ईरानी द्वारा अमेठी लोकसभा क्षेत्र के प्रत्येक घरों में भगवान राम की प्राण प्रतिष्ठा का प्रसाद अयोध्या से मंगवाकर घर-घर में वितरित कराया जा रहा है। इसी क्रम में बुधवार को मुसाफिरखाना में ग्राम पंचायत रंजीतपुर, चंदीपुर, भद्दौर में जिला सह मीडिया प्रभारी अरुण मिश्रा के नेतृत्व में घर-घर प्रसाद का वितरण किया गया। इस दौरान लोगों को जब प्रसाद वितरित हो रहा था तो लोग उत्साहित होकर जय श्रीराम का उद्घोष कर रहे थे। प्रसाद वितरण के दौरान अरुण मिश्र ने लोगो से कहा कि मंदिर निर्माण व रामलला के अयोध्या में प्राण प्रतिष्ठा से हिन्दू जनमानस का सिर गर्व से ऊंचा हो गया है।

जिला समन्वय समिति की बैठक में योजनाओं पर की गई चर्चा

बांदा

अमृत विचार: जिला समन्वय समिति की बैठक में केंद्र व प्रदेश सरकार समेत अन्य विभिन्न योजनाओं का सर्वसम्मत से अनुमोदन किया गया। कृषि विज्ञान केंद्र वैज्ञानिक ने बुंदेलखंड में गौआधारित प्राकृतिक खेती के अंतर्गत क्लस्टरों के चयनित कम्युनिटी रिसोर्स पर्सन और चैंपियन किसान का व्हाट्सअप ग्रुप बनाने व गठित क्लस्टरों के प्रशिक्षण की बात कही।

कलक्ट्रेट सभागार में मुख्य विकास अधिकारी वेद प्रकाश मौर्य की अध्यक्षता में बुधवार को आयोजित आत्मा गवर्निंग बोर्ड खाद्य सुरक्षा मिशन अधिशाषी समिति प्राकृतिक खेती के लिए गठित जिला समन्वय समिति की बैठक आयोजित की गई। जिसमें उप कृषि निदेशक सचिव आत्मा विजय कुमार द्वारा जानकारी दी गई कि वर्ष 2023-24 के लिए आत्मा योजना, राष्ट्रीय खाद्य सुरक्षा मिशन योजना, प्राकृतिक खेती योजना के अंतर्गत द्वितीय चरण के लिए चयनित 40 क्लस्टरों की कार्ययोजना का समितियों से अनुमोदन लिया जाना है। इस क्रम में उप कृषि निदेशकध्सचिव आत्मा द्वारा योजनावार रूपरेखा प्रस्तुत की गई। इसी क्रम में जिला उद्यान अधिकारी द्वारा आत्मा योजना के तहत कृषक अध्ययन भ्रमण, कृषक प्रशिक्षण व प्रदर्शन की मांग की गई।

कृषि विज्ञान केंद्र के वैज्ञानिक द्वारा सदन के समक्ष बुंदेलखंड में गौआधारित प्राकृतिक खेती के अंतर्गत क्लस्टरों के चयनित कम्युनिटी रिसोर्स पर्सन एवं चैम्पियन फार्मर्स का व्हाट्सअप ग्रुप बनाने एवं गठित क्लस्टरों के प्रशिक्षण की बात रखी गई। सदन द्वारा सर्व सम्मत से तीनों योजनाओं का अनुमोदन किया गया।

बुंदेलखंड गौरव महोत्सव में न रह जाए कोई कमी, जिलाधिकारी ने दिए निर्देश

- जीआईसी व इंदिरा स्टेडियम में होंगे भव्य कार्यक्रम
- डीएम ने कार्यक्रम स्थल पर तैयारियों का लिया जायजा

कार्यालय संवाददाता, उरई

अमृत विचार। बुंदेलखंड गौरव महोत्सव की सफलता को लेकर प्रशासन पूरी तरह से सजग है। जिलाधिकारी राजेश कुमार पांडेय ने बुधवार को कार्यक्रम स्थल पर पहुंचकर तैयारियों का जायजा लिया। यहां पर अधिकारियों को जरूरी दिशा निर्देश दिए।

बुंदेलखंड गौरव महोत्सव 01 व 02 फरवरी को आयोजित है। जिलाधिकारी राजेश कुमार पाण्डेय ने राजकीय इंटर कॉलेज उरई पहुंच कर बुंदेलखंड गौरव महोत्सव की तैयारियों का जायजा लिया। कल हॉट एयर बैलून सुबह 6:30 बजे राजकीय इंटर कॉलेज के मैदान में किया जाएगा, योग सुबह 7:30 बजे से 8:30 बजे तक इंदिरा स्टेडियम में किया जाएगा, हेरिटेज वॉक सुबह 9:30 बजे से 10:30 बजे तक कालपी में किया जाएगा, सांस्कृतिक कार्यक्रम शाम 6:30 बजे से 8:30 बजे तक राजकीय इंटर कॉलेज मैदान में किया जाएगा, टेथर्ड फ्लाइट्स शाम 6:30 बजे से 7:30 बजे तक राजकीय इंटर कॉलेज मैदान में किया जाएगा, दिनांक 2 फरवरी को फायरक्रैकर शो शाम 8:30 बजे राजकीय इंटर कॉलेज में किया जाएगा। बुंदेलखंड गौरव महोत्सव में लोगों से सहभागिता करने की अपील भी की गई।

जिलाधिकारी ने संबंधित अधिकारियों को निर्देश दिए कि आयोजन स्थल पर पहुंच मार्गों पर साफ सफाई, पार्किंग, अस्थाई शौचायलयों की व्यवस्था कराई जाए ताकि प्रतिभागियों को कोई समस्या न हो। आयोजन स्थल पर सुरक्षा की दृष्टि से पुलिस बल, फायर ब्रिगेड की गाड़ियां व स्वास्थ्य विभाग की टीम एंबुलेंस के साथ तैनात रहेंगे। उन्होंने सभी संबंधित अधिकारियों को निर्देशित किया कि आयोजन की तैयारी में किसी भी स्तर पर लापरवाही नहीं होनी चाहिए। हर कोई अपने दायित्व का निर्वहन करे। इस मौके पर सीडीओ भीमजी उपाध्याय, सीएमओ डॉ. एसके शर्मा, एएसपी असीम चौधरी आदि अधिकारी मौजूद रहे।

कार्यक्रम स्थल पर तैयारियों का जायजा लेते जिलाधिकारी। अमृत विचार

एसपी ने किया थाना मझगवां का वार्षिक निरीक्षण

कार्यालय संवाददाता, हमीरपुर, अमृत विचार। पुलिस अधीक्षक डॉ .दीक्षा शर्मा ने थाना मझगवां का वार्षिक निरीक्षण किया। उन्होंने कार्यालय, लॉकअप, अपराध रजिस्टर/ महिला हेल्पडेस्क, सीसीटीएनएस, विवेचना कक्ष, ई-मालखाना, मैस व सीसीटीवी कैमरे तथा शस्त्रागार आदि का निरीक्षण किया। अभिलेख चेक कर अद्यावधिक किए जाने के निर्देश दिए। थाना परिसर की साफ-सफाई को चेक कर थानाध्यक्ष को आवश्यक दिशा-निर्देश दिए गए साथ ही पुलिस कर्मियों को थाने में आने वाली जनता से सम्मानजनक व्यवहार करने व उनकी समस्याओं का गुणवत्तापूर्ण व त्वरित निस्तारण करने को कहा। पुलिस अधीक्षक ने ग्राम प्रहरियों से संवाद कर क्षेत्र के बारे में जानकारी की। ग्राम प्रहरियों को कंबल वितरित कर सम्मानित किया।

अलग-अलग थाना क्षेत्रों में मारपीट के चार मामले आए सामने

संवाददाता, उरई

अमृत विचार। जनपद में मामूली बात विवाद पर चार अलग-अलग थाना क्षेत्रों में एक दूसरे से लोगों की मारपीट हो गई। पुलिस ने पीड़ित पक्ष की ओर से दी गई तहरीर के आधार पर रिपोर्ट दर्ज कर आगे की जांच प्रक्रिया शुरू कर दी।

शहर कोतवाली क्षेत्र के ग्राम राहिया निवासी भूरी देवी पत्नी पूरन सिंह ने कोतवाली में बताया कि भूप सिंह यादव पुत्र मसोले यादव समेत नौ लोगों ने जिसमें चार अज्ञात ने मिलकर गाली गलौज की और फिर मारपीट कर जान से मारने की धमकी दी। पुलिस ने जांच पड़ताल कर आरोपियों के खिलाफ रिपोर्ट दर्ज कर ली है। वहीं एट थाना क्षेत्र के मोहल्ला दीनदयाल निवासी हरि नारायण द्विवेदी पुत्र कमलेश ने थाने में तहरीर देते हुए बताया कि अश्वनी पटेल पुत्र मनोहर पटेल निवासी कोंच तिराहा थाना व कस्बा एट समेत चार और दो तीन अज्ञात व्यक्तियों ने मिलकर उसके साथ मारपीट कर दी। तीसरा मामला शहर कोतवाली क्षेत्र के ग्राम पड़ूरी निवासी हेमंत उर्फ छोटू पुत्र शशिकांत अहिरवार ने कोतवाली में तहरीर देते हुए बताया कि बबलू पुत्र टीकाराम समेत दो लोगों ने मिलकर उसके साथ गाली गलौज की और मारपीट कर जान से मारने की धमकी दी। चौथा मामला शहर कोतवाली क्षेत्र के मोहल्ला पटेल नगर निवासी भूरा पुत्र वीरेंद्र ठाकुर ने तहरीर देते हुए बताया कि शहर के चौरासी मोड़ के पास रहने वाले संतोष सिंह चौहान पुत्र राम मूर्ति समेत चार व्यक्तियों ने उसके साथ मारपीट की।

तीन दोषियों को पांच-पांच साल की सजा

संवाददाता, उरई

अमृत विचार। न्यायालय में विचाराधीन गैंगस्टर के मामले में दोष सिद्ध होने के बाद न्यायधीश ने तीन लोगों को पांच पांच वर्ष की सजा सुनाई। साथ ही दस-दस हजार रुपए का जुर्माना भी लगाया।

कोंच कोतवाली क्षेत्र के मोहल्ला आराजी लाइन निवासी गोलू कुरैशी पुत्र इस्माइल, काले कुरैशी पुत्र मुन्ना कुरैशी व इरफान पुत्र बफाती द्वारा समाज विरोधी क्रिया कलाप व गौवध जैसे अपराधों में संलिप्त थे। जिनके विरुद्ध आमजनमानस को डरा धमकाकर अपने आर्थिक लाभ के लिए भय व दहशत फैलाने के मामले में कोंच कोतवाली में गैंगस्टर एक्ट पंजीकृत हुआ था। विवेचक द्वारा मामले की विवेचना सम्पादित कर आरोप पत्र न्यायालय प्रेषित किया गया। पुलिस महानिदेशक उ0प्र0 लखनऊ के निर्देशन में अभियुक्तों को सजा दिलाने के लिए प्रभावी पैरवी के लिये सम्बन्धित थाना प्रभारी व पैरोकारों को अपराधियों को अधिक से अधिक सजा दिलाने हेतु निर्देशित किया गया था।

पुलिस टीम व अभियोजन पक्ष तथा कोर्ट पैरोकार के द्वारा अथक प्रयास एवं प्रभावी पैरवी की गई। बुधवार को न्यायालय एडीजे एफटीसी/ सीएडब्ल्यू/जीएसटी कोर्ट द्वारा दोनों अधिवक्ताओं की दलीलें सुननें के बाद आरोप सिद्ध होने पर आरोपियों को 5-5 वर्ष के कारावास की सजा सुनाई गई। साथ ही दोषियों पर 10-10 हजार रूपये के अर्थदण्ड से दण्डित किया गया।

एक नजर

गृहक्लेश में महिला ने खाया विषाक्त

कालपी। बुधवार को कानपुर देहात ग्राम बील्हापुर निवासी आनन्द कुमारी पत्नी जसवंत ने गृह कलह के चलते गुस्से में आकर घर में रखी जहरीली दवा का सेवन कर लिया। दवा सेवन करने से वह अचेत होने लगी तब परिवार के लोगों की नजर उस पर गई। घर में मौजूद परिजनों ने अचेतावस्था में सामुदायिक स्वास्थ्य केन्द्र कालपी में भर्ती कराया। यहां पर डॉक्टर शेख ने प्राथमिक उपचार के बाद हालत को गंभीर देख हायर सेंटर के लिए रेफर कर दिया।

दहेज एक्ट का मामला दर्ज

उरई। जनपद झांसी के ग्राम बामौर थाना क्षेत्र के निवासी जगपाल पुत्र ख्याली राम ने कोतवाली में तहरीर देते हुए बताया कि सुरेंद्र पुत्र बब्बू समेत पांच लोग सभी निवासी गांधीनगर कोंच ने उससे दहेज की मांग की। मांग पूरी न होने पर उसके साथ मारपीट की। पुलिस ने आरोपियों के खिलाफ रिपोर्ट दर्ज कर ली।

बाइक सवारों ने महिला का छीना पर्स

कालपी। कोतवाली क्षेत्र के ग्राम गुलौली निवासी मुहम्मद खान कानपुर देहात के भोगनीपुर में गैराज खोले हुए है। बुधवार को वह इलाज के लिए भोगनीपुर आई विवाहिता बहिन रहमानो को बाइक से गुलौली छोड़ने जा रहा था, जैसे ही वह यमुना पुल पर आया तभी पीछे से आये बिना नम्बर की पल्सर गाड़ी सवार युवकों ने झपट्टा मारकर उसकी बहिन का पर्स छीन लिया। बाइक से उनका पीछा किया लेकिन वह कालपी में किस गली मुड़ गए पता नहीं चला। पीड़ित के भाई ने तहरीर कोतवाली पुलिस को दी है। सीओ डा देवेन्द्र पचौरी के अनुसार मामला संज्ञान में आया है जिसको लेकर कोतवाली पुलिस को अलर्ट कर दिया गया है।

वृद्ध भिखारी की मौत

उरई। शहर के स्टेशन रोड पर गांधी महाविद्यालय तिराहे पर बांके कचौड़ी वाले की दुकान के पास 70 साल के वृद्ध का शव मिला है। सुबह जब लोग वहां पहुंचे तो काफी देर से वृद्ध की ओर से कोई प्रतिक्रिया नहीं हुई तो फौरन पुलिस को सूचना दी। मौके पर पहुंची पुलिस ने शव को कब्जे में लेकर उसकी शिनाख्त कराई। शिनाख्त में उसकी पहचान मुन्ना पुत्र चुन्नाई निवासी टिमरों थाना डकोर के रूप में हुई। बताया गा कि वह लंबे समय से इसी इलाके में घूमता रहता था और जो मांगने पर मिल जाता उसी से पेट की भूख शांत कर लेता था। माना जा रहा है कि शायद सर्दी लगने से उसकी मौत हुई है।

प्रतियोगिता में सरस्वती बाल मंदिर के छात्र ने पाया प्रथम स्थान

राठ (हमीरपुर)। कस्बे के सरस्वती बाल मंदिर इंटर कॉलेज के दो छात्रों ने बांदा में हुई विज्ञान प्रदर्शनी में मंडल में स्थान पाकर स्कूल का नाम रोशन किया। प्रधानाचार्य हरिनारायण नगाइच ने बताया कि स्कूल के जतिन राजपूत ने मंडल में प्रथम स्थान पाया। छात्र ने अपने मॉडल में इलैक्ट्रानिक व्हील चेयर तथा दूसरे छात्र अतुल राजपूत ने मंडल में चैथा स्थान पाया। वहीं इसी स्कूल के छात्र लवकुमार ने जिला स्तरीय शास्त्रीय संगीत प्रतियोगिता में प्रथम स्थान तथा मंडल में दूसरा स्थान पाया। छात्रों की इस कामयाबी पर प्रधानाचार्य व प्रबंधक ने बधाई देते हुए हौसला अफजाई की।

ट्रांसफार्मर बदलने की प्रक्रिया में तीन गांव की आपूर्ति प्रभावित

संवाददाता, जालौन

अमृत विचार। उदोतपुरा बिजलीघर में पांच एमवीए के ट्रांसफॉर्मर की क्षमता को बढ़ाकर 10 एमवीए किया जा रहा है। ट्रांसफॉर्मर बदलने के चलते बुधवार को उदोतपुरा बिजलीघर से जुड़े लगभग तीन गांवों की बिजली आपूर्ति प्रभावित हुई। उदोतपुरा स्थित बिजलीघर में अभी पांच एमवीए के ट्रांसफॉर्मर से बिजली की सप्लाई की जा रही थी। गर्मी के मौसम में उपभोक्ताओं को परेशानी न होने पाए इसके लिए बिजली विभाग ने तैयारियां शुरू कर दी हैं। अक्सर गर्मी के मौसम में बिजली की मांग बढ़ जाती है। भार अधिक बढ़ने पर लो वोल्टेज और फाल्ट आदि की समस्याएं आती हैं। ऐसे में डिमांड को पूरा करने के लिए उदोतपुरा बिजलीघर में रखे पांच एमवीए के ट्रांसफॉर्मर को बदलकर 10 एमवीए का ट्रांसफॉर्मर लगाया जा रहा है। जिसके लिए बुधवार को बिजलीघर में ट्रांसफॉर्मर स्थापित करने का कार्य किया गया। इस दौरान बिजली विभाग की योजना से नगर क्षेत्र की आपूर्ति प्रभावित नहीं हुई। लेकिन उदोतपुरा बिजलीघर से जुड़े उदोतपुरा, सुढ़ार, सालाबाद, महिया, प्रतापपुरा, हरीपुरा, जगनेवा, सारंगपुर आदि 30 गांवों की बिजली आपूर्ति बंद रही। सुबह लगभग नौ बजे बंद हुई बिजली आपूर्ति सायं सात बजे तक बाधित रही। इसको लेकर एसडीओ कौशलेंद्र सिंह ने बताया कि कुछ कार्य अभी बाकी है। गुरूवार की शाम से आपूर्ति पूरी तरह बहाल हो सकेगी। इस दौरान रात्रि में दो दो घंटे के रोस्टर में बिजली आपूर्ति दी जाएगी, ताकि लोग अपने जरूरी काम निपटा लें।

चेकिंग अभियान: शराब के साथ बिक्री को ले जाने वाले गिरफ्तार

- अलग-अलग थाना क्षेत्रों में हुई धरपकड़

संवाददाता, उरई

अमृत विचार। जिले में अवैध शराब की बिक्री हो रही है। इस बात की पुष्टि पुलिस की ओर से चलाए गए चैकिंग अभियान में भी हुई है। पुलिस ने अलग-अलग थाना क्षेत्रों से शराब बेचने वालों को शराब क्वाटर के साथ गिरफ्तार किया है।

जानकारी के अनुसार रेढर थाना क्षेत्र के ग्राम लगामपुरा के पास उप निरीक्षक शिवकरण सिंह चेकिंग कर रहे थे। इसी दौरान उन्होंने राज बहादुर पुत्र प्रयाग नारायण कुशवाह निवासी ग्राम परावर कैनाल की मड़ैया थाना रेढर को गिरफ्तार कर लिया। जब उसकी तलाशी ली गई तो उसके पास से 18 देसी शराब के क्वार्टर बरामद हुए। वहीं सिरसा कलार थाना के उप निरीक्षक संत किशोर शुक्ला और रमेश चंद्र सोनकर ने संयुक्त रूप से भूरे यादव पुत्र हाकिम सिंह निवासी ग्राम अकबरपुर मडैया सिरसा कलार और राजकिशोर उर्फ लल्ला पुत्र बाबू सिंह निवासी अकबरपुर मड़ैया थाना सिरसा कलार को गिरफ्तार कर लिया।

जब उनकी तलाशी ली तो दोनों के पास से 24-24 देशी शराब के क्वार्टर बरामद हुए। कालपी संवाददाता के अनुसार बीती रात्रि कालपी कोतवाली क्षेत्र की ज्ञानभारती चौकी पुलिस गश्त कर रही थी। इसी दौरान मुखबिर की सूचना पर पुलिस ने महेवा रोड मन्दिर के पास खड़े व्यक्ति को संदिग्ध हालात में खड़ा देख पूछतांछ की। उसने अपना नाम ग्राम मटरा निवासी दीपेश यादव उर्फ दीपू पुत्र विश्वनाथ बताया। पुलिस ने तलाशी ली तो 22 क्वार्टर देशी शराब बरामद हुई। पुलिस ने उसे गिरफ्तार करके विधिक कार्रवाई की।

खेत की रखवाली कर रहा किसान करंट की चपेट में आने से मौत

- अन्ना गोवंशों से फसल की रखवाली को खेत पर गया था किसान
- आटा थाना क्षेत्र के सुनहटा गांव का निवासी है युवा किसान

संवाददाता, आटा

अमृत विचार। थाना क्षेत्र के ग्राम सुनहटा में अन्ना जानवरों से फसल बचाने के लिए खेत की रखवाली कर रहा युवा किसान विद्युत लाइन की चपेट में आ गया जिससे करेंट लगने से उसकी मौत हो गई। घटना की जानकारी के बाद परिजनों में चीख-पुकार मच गई। सूचना पर पहुंची पुलिस ने शव को कब्जे में लेकर पोस्टमार्टम के लिए भेज दिया।

जानकारी के अनुसार आटा थाना क्षेत्र के ग्राम सुनहटा निवासी किसान हरिचरण 38 वर्ष मंगलवार की रात को अन्ना मवेशियों से खेत में खड़ी फसल की रखवाली करने गया था। बताया गया है कि इसी दौरान वह खेत में टूटे पड़े बिजली के तार में उतर रहे करंट की चपेट में आ गया। करेंट की चपेट में आने से उसकी मौके पर ही मौत हो गई। आसपास के खेतों में मौजूद किसानों ने हादसे का मंजर को देखा तो उनके होश उड़ गए, और वह मौके पर पहुंच गए। मौजूद ग्रामीणों ने घटना की सूचना उसके परिजनों को दी। मामले की खबर मिलते ही परिजनों में कोहराम मच गया और रोते बिलखते परिजन मौके पर पहुंच गए। वहीं मृतक किसान के परिजनों ने घटना की सूचना पुलिस को दी। सूचना मिलते ही मौके पर पहुंची पुलिस ने जानकारी लेते हुए शव को कब्जे में लिया और पंचनामा भरकर पोस्टमार्टम के लिए भेज दिया।

ग्राम प्रधान के पिता का हृदयगति रुक जाने से निधन, शोक की लहर

संवाददाता, सरावन, अमृत विचार। लंबी कद काठी और हमेशा मजाकिया अंदाज से दूसरों के चेहरे पर खुशी लाने वाले दद्दा के रूप में विख्यात श्यामसुंदर नायक अब नहीं रहे। यह जानकारी जब गांव समेत आसपास के लोगों को हुई तो शोक की लहर दौड़ गई। उनके घर पहुंचकर लोगों ने पार्थिव शरीर पर फूल माला चढाकर श्रद्धांजलि अर्पित की। ग्राम पंचायत सरावन की प्रधान वंदना नायक के ससुर, पूर्व क्रय विक्रय अध्यक्ष मनीष नायक व प्रधान प्रतिनिधि मनोज नायक के पिता पंडित श्यामसुंदर नायक का सोमवार को हार्ट अटैक पड़ने से निधन हो गया। वह 71 वर्ष की आयु में भी एक युवा की भांति काम करते थे। बुखार क्या होता है उन्हें पता ही नहीं था। गांव में किसी की पंचायत में सही बात कहने से नहीं कभी नहीं चूके। वह अपने मजाकिया लहजे के लिए विख्यात थे। जब उनके निधन की खबर लोगों को हुई तो उनके घर श्रद्धांजलि देने वालों का तांता लग गया।

छापामार अभियान में पकड़े गये बाल श्रमिक

संवाददाता, जालौन

अमृत विचार। बाल श्रम रोकने के लिए श्रम विभाग व एएचटीयू की टीम ने छापामारी की। छापामारी के दौरान टीम को सात व्यापारिक प्रतिष्ठानों पर बाल श्रम करते हुए सात बाल श्रमिक मिले। व्यापारिक प्रतिष्ठानों पर बाल श्रमिक मिलने पर उन्होंने नियोजकों को नोटिस थमाया है और एक सप्ताह में जवाब मांगा है।

बुधवार को श्रम विभाग की टीम ने अनिल कुमार के नेतृत्व में श्रम प्रवर्तन अधिकारी रामवृक्ष, जगदीश वर्मा की टीम ने बाल श्रम रोकने के लिए नगर में चेकिंग अभियान चलाया। औरैया मार्ग पर संचालित वर्कशाप, देव नगर चौराहा, गणेशजी मंदिर के सामने संचालित मिठाई की दुकान, किराना व ज्वैलरी समेत सात व्यापारिक प्रतिष्ठानों पर बाल श्रम करते हुए किशोर मिले।

टीम ने नियोजकों के यहां काम करते मिले बाल श्रमिकों से पूछताछ की और जानकारी ली। टीम ने बाल श्रम करते मिले व्यापारिक प्रतिष्ठानों के मालिकों को बाल श्रमिकों से काम कराने का कारण बताओ नोटिस भी थमाया है और एक सप्ताह में नोटिस का जबाब देने को कहा है। श्रम प्रवर्तन अधिकारी रामवृक्ष ने बताया कि व्यापारिक प्रतिष्ठानों पर बाल श्रम करते हुए सात बाल श्रमिक मिले हैं। बाल श्रम करा रहे नियोजकों को नोटिस दिया गया है। नोटिस के जबाव के आधार पर आगे की कार्रवाई की जाएगी।

हर किसान का डिजिटल बायोडाटा तैयार कर बनेगी फार्मर रजिस्ट्री

हमीरपुर, अमृत विचार। शासन ने हर किसान का डिजिटल बायोडाटा तैयार कर फार्मर रजिस्ट्री बनाने का फैसला किया है। इसमें किसानों की खेती से संबंधित हर जानकारी उपलब्ध रहेगी। इसके जरिए कोई भी व्यापारी आनलाइन किसी भी गांव के किसान की फसल के बारे में पूरी जानकारी कर सकते हैं। किसान की इस जन्म कुंडली से गल्ला खरीदने वाले बिचौलियों की सक्रियता पर रोक लग जाएगी। शासन पूरे प्रदेश में डिजिटल क्राप कटिंग का सर्वे करा रहा है। सर्वे कार्य लगभग पूरा होने वाला है। यह भी किसान की फार्मर रजिस्ट्री का एक पार्ट बताया जा रहा है।

रायबरेली टीम के लक्ष्य को नहीं भेद पाया गोरखपुर क्रिकेट क्लब

संवाददाता, जालौन

अमृत विचार। राज्य स्तरीय जालौन प्रीमियर लीग (जेपीएल) में बुधवार को रायबरेली और गोरखपुर क्रिकेट टीमों के बीच रोमांचक मुकाबला देखने को मिला। दोनों ही टीमों के खिलाड़ियों ने बेहतर प्रदर्शन करने का प्रयास किया और आखिर में गोरखपुर टीम तीन रनों से मैच हार गई। दर्शकों ने मैच का पूरा आंनद लिया। खिलाड़ियों को तालियां बजाकर उत्साहित किया।

जेपीएल में बुधवार को खेले गए मैच में रायबरेली क्रिकेट टीम के कप्तान ने टॉस जीतकर पहले बल्लेबाजी करने का फैसला लिया। टीम की शुरूआत अच्छी रही लेकिन पुछल्ले बल्लेबाजों ने निराश किया और टीम निर्धारित 20 ओवर के पहले ही ऑल आउट हो गई। उज्ज्वल ने बेहतरीन प्रदर्शन करते हुए 48 रन बनाए। विकास कुमार ने 18 गेंद में 34 रन की पारी खेलकर दर्शकों को रोमांचित किया। पूरी टीम 19.3 ओवर में 163 रन बनाकर ऑल आउट हो गई। दूसरी पारी में लक्ष्य का पीछा करने उतरी गोरखपुर की टीम की शुरूआत शानदार रही।

परिचय प्राप्त करते गोरखपुर व रायबरेली टीम के खिलाड़ी।

बल्लेबाज हिमेंद्र ने 34 गेंदों में 45 रनों की पारी खेली। इस दौरान दर्शनीय शॉट लगाए। दर्शकों ने भी खूब उत्साह बढ़ाया। नियमित अंतराल पर विकेट गिरने से रन रेट बढ़ गया। हालांकि अंत में बल्लेबाजों ने कुछ दर्शनीय शॉट लगाए और मैच को रोमांचक मोड़ में लाकर खड़ा कर दिया। निर्धारित 20 ओवर में गोरखपुर टीम 160 रन ही बना सकी और तीन रनों से मैच हार गई। मैच में अभिषेक तिवारी को ऑल राउंडर प्रदर्शन करने पर मैन ऑफ द मैच का पुरस्कार दिया गया।

इंतजार खत्म | शिक्षक बनने की योग्यता के बाद भी कर रहे थे इंतजार

12091 योग्य अभ्यार्थियों को मिली संजीवनी, साकार होगा सपना

संवाददाता, जालौन

अमृत विचार। शिक्षक बनने राह ताक रहे 12091 शिक्षकों को सुप्रीम कोर्ट के आदेश के क्रम में हाईकोर्ट ने नियुक्ति पत्र देने के लिए उत्तर प्रदेश सरकार को निर्देशित कर दिया है। जिससे 12091 के योग्य अभ्यार्थियों को लंबे अरसे के बाद एक संजीवनी मिली है।

इस भर्ती में अभ्यर्थी मनोज बाथम ने यह बताया कि माननीय सुप्रीम कोर्ट के निर्देश पर उच्च न्यायालय के न्यायाधीश मा. सौरभ श्याम शमशेरी ने 12091 के पीड़ित अभ्यार्थियों की व्यथा सुनकर उन्हें तत्काल नियुक्ति पत्र देने के लिए प्रदेश सरकार के शिक्षा विभाग के आला अधिकारियों को निर्देश दे दिया है। लेकिन अभी तक इन अभ्यर्थियों के काउंसलिंग का डेट नहीं निकली है। उच्च न्यायालय के निर्देशानुसार सरकार द्वारा 22 से 25 जनवरी तक काउंसलिंग के लिए तिथि तय की गई थी। अभी आगामी पांच फरवरी से काउंसलिंग की तिथि निश्चित कर दी गई है और फरवरी 2024 के अंतिम सप्ताह तक नियुक्ति पत्र देने के लिए बात भी रखी गई है। लेकिन अभी तक सरकार की तरफ से कोई विशेष पहल नहीं की गई। बताया कि 12091 की सूची में शामिल ऐसे अभ्यर्थी रहे हैं जिनकी मेरिट कट ऑफ मार्क से भी अधिक थी। बावजूद इसके पूर्ववर्ती सरकारों ने 12091 के योग्य अभ्यर्थियों को नियुक्ति पत्र नहीं दिया। यह अभ्यर्थी 9 साल पहले ही नियुक्ति पत्र पाने के हकदार थे। उन्होंने मांग की है कि प्रदेश सरकार को चाहिए कि 12091 के योग्य शिक्षकों को उनका हक देकर उनके गृह जनपद और गृह ब्लॉक में फरवरी के अंत तक नियुक्ति पत्र वितरित करें।

सार-संक्षेप

घर लौट रहे मजदूर की सड़क हादसे में मौत

संवाददाता, उरई, अमृत विचार। अपने बच्चों और अन्य मजदूरों के साथ हरी मटर तोड़कर ऑटो से घर वापस लौट रहा था, तभी लोडर ने टक्कर मार दी। इस हादसे में सवार मजदूर घायल हो गए। घायलों को अस्पताल लाया गया जहां पर एक मजदूर को मृत घोषित कर दिया गया। पुलिस ने शव को कब्जे में लेकर आवश्यक कार्रवाई कर पोस्टमार्टम के लिए भेज दिया। जानकारी के अनुसार बुधवार रात को कोंच क्षेत्र से मटर तोड़कर ऑटो सवार मजदूर उरई लौट रहे थे। इस दौरान जब ऑटो उरई कोंच रोड स्थित ग्राम कुसमी के पास पहुंची तभी उसमें तेज रफ्तार लोडर ने जोरदार टक्कर मार दी। इस टक्कर से ऑटो में सवार इरशाद 37 वर्ष निवासी मोहल्ला रामकुंड उरई और उसका बेटा अमन 15 वर्ष सहित आधा दर्जन मजदूर घायल हो गए। घायलों को एम्बुलेंस की मदद से राजकीय मेडिकल कॉलेज भेजा गया। यहां पर डॉक्टरों ने इरशाद को मृत घोषित कर दिया। अन्य घायलों को भर्ती करके उपचार शुरू किया गया। सूचना पर पहुंची पुलिस ने मजदूर के शव को कब्जे में लेकर आवश्यक कार्रवाई के बाद पोस्टमार्टम के लिए भेज दिया। दूसरी तरफ जब मजदूर की मौत की खबर उसके घर पहुंची तो परिवारीजन बदहवास हालत में अस्पताल पहुंचे।

सर्वसम्मति से मनोरमा को पारा का कोटेदार चुना गया

कुरारा (हमीरपुर)। विकासखंड क्षेत्र के पारा गांव में ग्राम सभा की रिक्त पड़ी राशन की दुकान का चुनाव कराया गया जिसमें मनोरमा पत्नी अखिलेश श्रीवास को सर्वसम्मति से निर्विरोध चुना गया। पारा ग्राम पंचायत में कोटेदार की मौत होने के बाद दुकान रिक्त चल रही थी। यहां के कार्डधारकों को बेरी गांव की राशन की दुकान से संबंद्ध कर दिया गया था और यहीं से राशन वितरण कराया जा रहा था। बुधवार को कोटेदार के चयन के लिए ग्राम सभा की खुली बैठक हुई। जिसमें मनोरमा पत्नी अखिलेश श्रीवास को सर्वसम्मति से निर्विरोध चुना गया। इस मौके पर ग्राम प्रधान संतोष सिंह, सचिव बलजीत, लेखपाल रमेश चंद्र शर्मा, भूप सिंह गौर, अशोक शर्मा, शैलेन्द्र आदि मौजूद रहें।

बीमा के तहत नीलम गुप्ता को मिले 10 लाख रुपये

हमीरपुर। फर्म मेसर्स सर्वश्री बालाजी इंटरप्राइजेज, 6 थोक 421/3 नियर बीएसएनएल टावर मुस्करा के फर्म स्वामी स्व .अमित कुमार की सड़क दुर्घटना में 29 अप्रैल 2022 को मृत्यु हो गई थी। जिसके बाद उनकी पत्नी नीलम गुप्ता के द्वारा जुलाई-2023 में बीमा दावा प्रस्तुत किया गया था। उत्तर प्रदेश सरकार द्वारा चलाई जा रही व्यापारी दुर्घटना बीमा योजना के तहत जिलाधिकारी राहुल पांडेय व संयुक्त आयुक्त (कार्यपालक) राज्य कर बांदा संभाग बांदा संतोष कुमार वर्मा ने नीलम गुप्ता को 10 लाख रुपये की चेक सौंपी है। इस मौके पर कृष्ण प्रकाश उपायुक्त राज्य कर, राम नरेश सिंह सहायक आयुक्त राज्य कर, अविनाश साहू सहायक आयुक्त राज्य कर आदि उपस्थित रहे।

पहले मैच में गुढा ने जखेला को चार रन से हराया

कुरारा (हमीरपुर)। विकासखंड क्षेत्र के पडुई गांव में चल रहे क्रिकेट टूर्नामेंट में बुधवार को दो मैच खेले गए। पहले मैच में गुढा पुरवा ने जखेला को चार रनों से हराया। जबकि दूसरे मैच में कुरारा ने सिकरोढ़ी को सात विकेट से हराया। पडुई गांव में चल रहे क्रिकेट टूर्नामेंट में बुधवार को खेले गए पहले मैच में गुढा पुरवा टीम ने पहले टॉस जीतकर पहले बल्लेबाजी करते हुए 11 ओवर में 95 रन बनाए। टीम के सुमित ने सबसे ज्यादा 33 रन बनाए। जवाब में जखेला ने 10 ओवर में 91 रन बनाकर ऑल आउट हो गई। मैच में 5 विकेट लेने वाले बिनोद को मैन ऑफ द मैच दिया गया। वही दूसरे मैच में सिकरोढ़ी ने टॉस जीतकर पहले बल्लेबाजी करते हुए 12 ओवर में 104 रन बनाए। टीम के गौरव ने 69 रन बनाए। लक्ष्य का पीछा करने उतरी कुरारा टीम ने 11 ओवर में 3 विकेट खोकर 105 रन बनाकर सात विकेट से जीत दर्ज की। टीम के अजय ने सर्वाधिक 36 रन बनाए। मैच में सर्वाधिक रन बनाने वाले गौरव को मैन ऑफ द मैच दिया गया। इस मौके पर ग्राम प्रधान अमित कुमार निषाद, पूर्व प्रधान राम सजीवन, सरमन, जगदीश आदि मौजूद रहे।

पुलिस इकाई की मासिक समीक्षा बैठक

हमीरपुर, अमृत विचार। क्षेत्राधिकारी सदर राजेश कमल की अध्यक्षता में किशोर न्याय अधिनियम 2015 की धारा 107 के अन्तर्गत गठित विशेष किशोर पुलिस इकाई की मासिक समीक्षा बैठक रिजर्व पुलिस लाइन सभागार कक्ष में आहूत की गई। जिसमें एएचटीयू व एसजेपीयू तथा महिला सेल में नियुक्त अधिकारी, कर्मचारी मौजूद रहे। बैठक में समस्त थानों में नियुक्त बाल कल्याण पुलिस अधिकारी/ सहायक बाल कल्याण पुलिस अधिकारी व डीएलएसए सचिव, सीडब्ल्यूसी अध्यक्ष, जिला प्रोबेशन अधिकारी, जिला बेसिक शिक्षा अधिकारी, वन स्टॉप सेंटर तथा जन साहस केंद्र (एनजीओ) के सदस्य उपस्थित रहे। बैठक में बाल श्रम, भिक्षावृत्ति, बाल विवाह की रोकथाम व पॉक्सो एक्ट के मामलों में आरोप पत्र प्रेषित करते समय फार्म ए तथा बी को भरने के दिशा निर्देशों का पालन करने को लेकर विस्तार से चर्चा की गई। साथ ही जनपद में चलाए जा रहे मिशन शक्ति अभियान फेस चार, गुमशुदा बच्चों के पंजीकृत व लंबित मामलों व पॉक्सो एक्ट के अन्तर्गत पंजीकृत अभियोगों पर चर्चा की गई। जेजे एक्ट से संबंधित आदेश निर्देश एवं जागरूकता के अभियान चलाने को निर्देशित किया गया।

निकाली गई भागवत महापुराण की कलश यात्रा

सुमेरपुर (हमीरपुर)। क्षेत्र के इंगोहटा में श्रीमद्भागवत कथा शुरू होने के पूर्व भव्य कलश यात्रा मनमोहक झांकियों के साथ निकाली गई। कलश यात्रा स्वामी रोटी राम महाराज की तपोस्थली मुमुक्ष आश्रम में पूजन अर्चन के बाद काली देवी मंदिर के रास्ते कथा स्थल पहुंचकर संपन्न हुई। कलश यात्रा में आधा दर्जन मनोहारी झांकियां, रथ, डीजे, नृत्य करते हुए घोड़े चल रहे थे। महिलाएं कलश लेकर व भागवत पुराण को परीक्षित विष्णु त्रिपाठी तथा रथ में कथा व्यास चल रहे थे। गणेश पूजन के साथ शुरू हुई भागवत कथा में व्यास राकेश मोहन मिश्र ने भागवत कथा के महात्म्य पर प्रकाश डालते हुए कहा कि भागवत ईश्वर के प्रति अनुराग पैदा करती है। जीवन मूल्यों के प्रति सजग बनाती है। भागवत का मूल मंत्र सदाचार है। भागवत कथा सुनकर उसे जीवन में अवश्य उतारना चाहिए। इस मौके पर कथा के परीक्षित निर्मला त्रिपाठी पत्नी विष्णु त्रिपाठी, शैलेश त्रिपाठी, अखिलेश त्रिपाठी, रामायण प्रसाद त्रिपाठी, पूर्व ब्लाक प्रमुख शुभकरण सिंह परिहार, अरविन्द पालीवाल, पूर्व प्रधान राकेश यादव, ज्ञानेश दीक्षित, जयकिशोर दीक्षित, रामप्रकाश द्विवेदी, खिल्लू महाराज सहित काफी संख्या में लोग मौजूद रहे।

समस्त जनपद वासियों को

गणतंत्र दिवस की हार्दिक शुभकामनायें

तुलसी तीर्थ, राजापुर(चित्रकूट) परिशिष्ट

HAPPY REPUBLIC DAY

राजकुमार उपाध्याय
राजापुर (चित्रकूट)

कालिंदी के तट पर विराजमान संत शिरोमणि गोस्वामी तुलसीदास जी ने विश्व को श्री रामचरित मानस जैसा ग्रंथ दिया, जिसकी एक-एक पंक्ति में रामराज का सार है। आजादी के दीवानों को भी इसने प्रेरित किया, करि विचार देखहु मन माहीं, पराधीन सपनेऊ सुख नाहीं। हम सब तुलसीतीर्थ के विकास के लिए तत्पर हैं।

सभी जनपदवासियों को गणतंत्र दिवस की शुभकामनाएं

स्वच्छ भारत — एक कदम स्वच्छता की ओर

नगर पंचायत राजापुर

अपील

1. स्वच्छ सर्वेक्षण 2024 में नगर को प्रथम स्थान दिलाने में सहयोग करे।
2. दुकानदार/ग्राहक कपड़े के कैरीबैंग का प्रयोग करें। प्रतिबन्धित पॉलीथीन का प्रयोग न करें।
3. नगर पंचायत की सरकारी भूमि एवं नाला– नाली पर अतिक्रमण कदापि न करें।
4. वातावरण को स्वच्छ बनाये रखने के लिये पौधरोपण अवश्य करें।
5. हमेशा अपने कचरा संग्राहक को गीला व सूखा कचरा अलग–अलग दें।
6. नगर पंचायत में जन्म मृत्यु का पंजीकरण समय से अवश्य करायें।
7. नगर के सार्वजनिक या सामुदायिक शौचालय मूत्रालय को स्वच्छ बनाये रखें।
8. नगर पंचायत के समस्त करों को समय से अदा करें।

संजीव मिश्र
अध्यक्ष
नगर पंचायत राजापुर (चित्रकूट)

नगर पंचायत राजापुर
आपकी सेवा में सदैव तत्पर है।

बी एन कुशवाहा
अधिशासी अधिकारी
नगर पंचायत राजापुर

सभी जनपदवासियों को गणतंत्र दिवस की शुभकामनाएं

केदारनाथ जगन्नाथ महाविद्यालय

खटवारा राजापुर चित्रकूट

वीरेंद्र द्विवेदी
प्रबंधक

डॉक्टर अखिलेश द्विवेदी
प्रधानाचार्य

धीरेंद्र इंटर कॉलेज राजापुर , जितेंद्र इंटर कॉलेज राजापुर

सभी जनपदवासियों को गणतंत्र दिवस की शुभकामनाएं

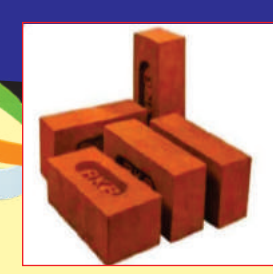

कौशल किशोर शुक्ल
प्रोपराइटर- अजय ब्रिक फील्ड
छीबों राजापुर (चित्रकूट)
गारंटी का वादा भाव कम न ज्यादा

सभी जनपदवासियों को गणतंत्र दिवस की शुभकामनाएं

डॉक्टर आनंद मिश्र
प्रबंधक
केदारनाथ रामस्वरूप महाविद्यालय
खटवारा राजापुर (चित्रकूट)

शिक्षार्थ आइए सेवार्थ जाइए
सरकार के मंशानुरूप नकल विहीन परीक्षा कराने का संकल्प

डॉक्टर लक्ष्मीकांत मिश्र
प्रधानाचार्य
केदारनाथ रामस्वरूप महाविद्यालय
खटवारा राजापुर (चित्रकूट)

सभी जनपदवासियों को गणतंत्र दिवस की शुभकामनाएं

राकेश श्रीवास
पूर्व जिला पंचायत सदस्य
सरधुवा राजापुर, (चित्रकूट)

बागेश्वर बाबा को सुनने के लिए हजारों भक्त आए। अमृत विचार

सनातन धर्म की रक्षा को सभी एकजुट हों -धीरेंद्र कृष्ण शास्त्री

चौबेपुर के बैदानी गांव पहुंचे बागेश्वर धाम ने हिंदू राष्ट्र बनाने की आवाज फिर उठाई

संवाददाता ,चौबेपुर (कानपुर)

अमृत विचार। सनातन धर्म की रक्षा के लिए हम सभी को एकजुट होना पड़ेगा । अब समय आ गया है कि हिंदू राष्ट्र निर्माण के लिए हम सभी जी जान से जुट जाएं। कागजों पर नहीं बल्कि लोगों के दिलों में हिंदू राष्ट्र का जज्बा होना चाहिए और इसके विरोध में जो भी आएगा उसकी ठठरी बंधना निश्चित है। उक्त बातें बुधवार को चौबेपुर के बैदानी गांव स्थित दक्षिण मुखी बालाजी महाराज की मूर्ति प्रतिष्ठा कार्यक्रम में आए बागेश्वर महाराज पं धीरेंद्र कृष्ण शास्त्री ने अपने संबोधन में कहीं। कार्यक्रम में उमड़ी भारी भीड़ के चलते पुलिस प्रशासन को खासी मशक्कत करनी पड़ी।

बैदानी गांव स्थित दक्षिण मुखी बालाजी महाराज की मूर्ति प्रतिष्ठा कार्यक्रम को लेकर यहां गत 21 जनवरी से धार्मिक आयोजन चल रहा था। कार्यक्रम के अंतिम दिन 31 जनवरी को बालाजी की मूर्ति प्राण प्रतिष्ठा बागेश्वर महाराज पं धीरेंद्र कृष्ण शास्त्री के हाथों संपन्न कराई गई। अपराह्न करीब 3:30 बजे कार्यक्रम में पहुंचे बागेश्वर सरकार ने सर्वप्रथम यहां दक्षिण मुखी बालाजी की मूर्ति प्राण प्रतिष्ठा कराई।

इसके बाद विशालकाय पंडाल के मंच पर सबसे पहले सीताराम का जाप कराया। डीसीपी पश्चिम विजय ढुल, एडीसीपी आकाश पटेल, एसीपी कल्यानपुर अभिषेक पांडे, एसीपी बिल्हौर अरुण त्रिवेदी समेत अन्य पुलिस अधिकारी व फोर्स मौजूद था।

भक्तों को अपने अंदाज में संबोधित करते धीरेंद्र कृष्ण शास्त्री। अमृत विचार

- दक्षिणेश्वर बालाजी महाराज की मूर्ति प्रतिष्ठा में शामिल हुए बागेश्वर महाराज

कानपुर में सात दिन का कथा कार्यक्रम करेंगे

उन्होंने सभी भक्तों के हाथ खड़े कराकर एक साथ अर्जी लगवाई। बताया कि आगामी 1 से 8 मार्च तक बागेश्वर धाम में 108 कुंडीय महायज्ञ होने जा रहा है, जिसमें 108 बेटियों के विवाह संपन्न कराए जाएंगे। उन्होंने कार्यक्रम आयोजन विमल सिंह चौहान व अन्य को आशीर्वाद भी प्रदान किया। साथ ही आश्वासन दिया कि जल्द ही वह कानपुर में सात दिन का कथा कार्यक्रम करेंगे। इस दौरान पंडाल जय श्री राम के जयकारों से गुंजायमान रहा। इस दौरान हजारों लोग और भारी पुलिस बल मौजूद रहा।

कानपुर के पागलों कैसे हो

अपने संबोधन में उन्होंने कानपुर के पागलों कैसे हो, के साथ अपनी बात शुरू की। कहा कि बाला जी की कृपा से ही सब संभव हो पाया है। बताया कि हनुमान जी करते हैं रामकाज और हम सभी करते हैं कामकाज। इसलिए जरूरी है कि कामकाज को ही अपना रामकाज बना लें। हिंदुत्व व सनातन धर्म की रक्षा के लिए सभी मिलकर खड़े हो जाएं, यही राम काज है ।

शैतान से जो टकराये उसे हनुमान कहते हैं

बागेश्वर बाबा ने अपने संबोधन के दौरान हनुमान चालीसा की कई पंक्तियां सुनाते हुए कहा कि पहाड़ों से जो टकराये उसे चट्टान कहते हैं, इंसान से जो टकराए उसे शैतान कहते हैं, और शैतान से जो टकराये उसे हनुमान कहते हैं। बताया कि पानी के बिना हम कुछ समय जीवित रह सकते हैं, लेकिन हवा के बिना जीवन संभव नहीं है। इसलिए पवनसुत हनुमान को हमेशा अपने दिल में साथ रखें। उनके साथ रहने से कभी कोई समस्या उत्पन्न नहीं होगी।

उद्यमी नरेंद्र शर्मा ने किया धीरेंद्र शास्त्री का स्वागत

कानपुर। बागेश्वर धाम के पीठाधीश्वर पंडित धीरेंद्र शास्त्री के कानपुर आगमन पर चकेरी एयरपोर्ट पर तिरंगा समूह के एमडी नरेंद्र शर्मा एवं कानपुर दक्षिण उद्योग व्यापार मंडल के महामंत्री अभिषेक पांडेय मोनू ने स्वागत किया। उन्होंने रामलला का चित्र स्मृति चिन्ह के रूप में उन्हें भेंट किया और पटका देकर स्वागत किया। इस अवसर प्रमुख रूप से इंजी ऋषभ शुक्ला, अभय दुबे, विवेक शुक्ला, मनोज सिंह, आलोक महेश्वरी, सचिन गुप्ता, कुशलेष ओमर, अभी महेश्वरी रहे ।

बागेश्वर बाबा को रामजी का चित्र देते पंडित नरेंद्र शर्मा और मोनू पांडेय। अमृत विचार

स्वागत में सड़कों पर भी हजारों लोग मौजूद रहे। अमृत विचार

एक नजर

पुलिस ने तीन अपराधियों को पकड़ा

कानपुर। गुजैनी पुलिस ने मनीष वर्मा उर्फ टैया निवासी टिकरा बस्ती जरौली को गिरफ्तार किया है। थाना प्रभारी विनय तिवारी ने बताया कि संदिग्ध लगने पर उसकी तलाशी ली गई जिसके पास से एक 315 बोर तमंचा और कारतूस बरामद हुआ है। इसी तरह चमनगंज पुलिस ने फैज वारिस निवासी मुन्नापुरवा को गिरफ्तार किया है। उसके पास से पांच लीटर शराब बरामद हुई है। दोनों को जेल भेज दिया। इसी प्रकार गोविंद नगर पुलिस ने एक मुकदमे में वांछित पंकज निवासी कच्ची बस्ती को गिरफ्तार कर लिया है।

जानलेवा हमले में नाबालिग समेत चार गिरफ्तार

कानपुर। काकादेव थानाक्षेत्र के शास्त्री नगर में युवक पर जानलेवा हमले के मामले में घायल युवक के पिता की ओर से एफआईआर दर्ज होने के बाद पुलिस ने चार आरोपियों को गिरफ्तार कर लिया है। काकादेव इंस्पेक्टर मानवेंद्र सिंह ने बताया शास्त्री नगर निवासी सुनील कुमार बाजपेई ने 29 जनवरी को जूही निवासी रोहित शुक्ला समेत 15 अज्ञात लोगों के खिलाफ बेटे पर जानलेवा हमले के आरोप में रिपोर्ट दर्ज कराई थी। इसके बाद से आरोपियों की तलाश की जा रही थी। बुधवार को हमले में शामिल नामजद आरोपियों रोहित शुक्ला, राज गौतम, साहिल श्रीवास्तव और एक बाल अपचारी को गिरफ्तार किया गया है। कोर्ट में पेश करने के बाद उन्हें जेल भेज दिया गया है।

गोवध मामले में आरोपी गिरफ्तार

कानपुर। अर्मापुर पुलिस ने गोवध निवारण अधिनियम की धारा में दर्ज मुकदमे में वांछित को गिरफ्तार कर लिया। अर्मापुर थाना प्रभारी राममूरत पटेल ने बताया गिरफ्तार आरोपी की पहचान इफ्तीखाराबाद निवासी महफूज के रूप में हुई है। आरोपी को कोर्ट में पेश करने के बाद जेल भेज दिया गया है।

शहर में सिर्फ दो पार्किंग हैं वैध, बाकी स्टे पर संचालित

कार्यालय संवाददाता, कानपुर

अमृत विचार। शहर में नगर निगम की सिर्फ दो ही पार्किंग वैध हैं। बाकी 17 जगह कोर्ट से स्टे लेकर पार्किंग का संचालन किया जा रहा है। इसके अलावा सभी पार्किंग अवैध रूप से मनमाने तरीके से संचालित हो रही हैं। नगर निगम ने अब नए सिरे से पार्किंग को नियमानुसार डेवलप कर उठाने का प्लान बनाया है। नगर निगम ने इसको लेकर सर्वे भी शुरू किया है। जोन अधिकारियों ने छह जानों में अभी तक 47 स्थल चयनित किये हैं। इनमें से अंतिम 43 चयनित स्थलों पर पार्किंग बनाने की योजना है।

शहर में बंद किए गए पार्किंग स्थलों को नगर निगम जल्द ही फिर शुरू करने की तैयारी में है। इसके तहत पार्किंग स्थलों में व्यवस्थाओं को दुरुस्त करने के लिए अपर नगर आयुक्त आवेश खान ने पहल शुरू की है। इनमें टायलेट, पानी की व्यवस्था के साथ ही टिन शेड के साथ पार्किंग स्थलों को डेवलप किया जाएगा।

इससे पहले नगर निगम अगस्त 2021 तक शहर में 44 पार्किंग स्थल को संचालित कर रहा था। इन पार्किंग स्थलों की जांच की गई तो पाया गया कि इनमें से 42 में पानी, टिनशेड, टायलेट आदि जरूरी कोई सुविधा नहीं है। सिर्फ अटल घाट और नगर निगम स्थित पार्किंग स्थल पर ही इनकी व्यवस्थाएं पूरी पाई गई हैं।

नियम न पूरे किये जाने पर शासन के निर्देश पर मोतीझील और अटल घाट छोड़कर बाकी सभी पार्किंग स्थलों को निरस्त कर दिया गया। इसके बाद 17 जगहों पर संचालित पार्किंगों पर पार्किंग संचालक स्टे ले आये। जो अभी भी संचालित हो रही हैं। नगर निगम अब कोर्ट से स्टे को हटवाने के लिये प्रार्थना पत्र देगा ताकि, नियमानुसार पार्किंग संचालित की जा सकें।

नगर निगम में नियमानुसार संचालित हो रही पार्किंग। अमृत विचार

- नगर निगम ने नए सिरे से पार्किंग एलॉट करने के लिये सर्वे किया शुरू
- मानकों को ध्यान में रखते हुये जगह की जाएंगी चिह्नित, 44 जगह बनेंगी

इन पार्किंग स्थलों पर होनी है तैयारी

भार्गव नर्सिंग होम, नवीन मार्केट, कृष्णा टावर, नाला रोड, बिरहाना रोड चेस्ट क्लीनिक, डफरिन अस्पताल के पीछे, पीडब्ल्यूडी कार्यालय सिविल लाइंस, पीपीएम अस्पताल, मंदाकिनी होटल साकेत नगर, स्टेट बैंक नौबस्ता, मधुलोक नर्सिंग होम, वी मार्ट साकेत नगर, शिवाजी इंटर कालेज केशव नगर, गौशाला चौराहा, रीयल चिल्ड्रेन हास्पिटल, स्पंदन हास्पिटल, वी मार्ट नौबस्ता, आइडीबीआइ नौबस्ता, डा. संदीप मिश्रा क्लीनिक नौबस्ता, स्टेट बैंक वसंत विहार, म्युजिकल फाउंटेन पार्क, सोसाइटी मोटर्स, कालेज आफ मैनेजमेंट, लीलामणि हास्पिटल, मर्चेंट चैंबर, वोडाफोन कार्यालय सिविल लाइन, पदम टावर, एक्सेल हास्पिटल, आभा नर्सिंग होम, मधुराज नर्सिंग होम, आरके देवी हास्पिटल, रीजेंसी रीनल साइंस सेंटर, गैस्ट्रोलीवर अस्पताल, चांदनी नर्सिंग होम, राजीव वाटिका, तुलसी उपवन, लाजपत भवन, आरएसपीएल लिमिटेड, लोहिया स्टार लिंगर, विशाल मेगा मार्ट।

अब बच्चों को अंक की जगह मिलेगा स्टार

कार्यालय संवाददाता, कानपुर

अमृत विचार। जिले के प्राथमिक विद्यालयों में अब कक्षा 2 तक के विद्यार्थियों को मार्कशीट नहीं दी जाएगी। शिक्षा विभाग ने अब उन्हें स्टार अंक देने का प्लान बनाया है। वहीं कक्षा एक से आठ तक के बच्चों के रिपोर्ट कार्ड पर विषयों के मूल्यांकन के साथ ही बच्चों के व्यवहार का आकलन भी देखने को मिलेगा। परिषदीय विद्यालयों ने कक्षा एक से आठ तक के बच्चों का समग्र प्रगति कार्ड तैयार किया है। जिसमें बच्चे की विषय में दक्षता के साथ ही छात्र की आयु, लंबाई, वजन के अलावा बच्चे का स्कूल और घर में व्यवहार को भी दर्शाया जाएगा। समग्र प्रगति कार्ड को राज्य शैक्षिक अनुसंधान केन्द्र ने तैयार किया है। जिसे नए सत्र से परिषदीय विद्यालयों में लागू कराएंगे।

समग्र प्रगति रिपोर्ट कार्ड में कक्षा एक से दो तक के छात्रों के अंक की जगह स्टार दिए जाएंगे। साथ ही स्वच्छता, कलात्मक अभिरूचि, व्यवहार का आकलन भी होगा। वहीं कक्षा तीन से आठ तक हिन्दी, गणित, अंग्रेजी के साथ पर्यावरण अध्ययन, सामाजिक विषय एवं विज्ञान आधार पर आकलन होगा। बच्चों की तार्किक क्षमता, अभिरुचि, व्यवहार, कौशल का आकलन होगा।

कक्षा 2 तक के बच्चों को अंक के स्थान पर स्टार प्रदान करने से छात्रों में शुरू से अवसाद होने की स्थिति से बचा जा सकेगा।

सपा मतदाता सूची सर्वेक्षण में त्रुटियां

कार्यालय संवाददाता, कानपुर

अमृत विचार। बुधवार को समाजवादी पार्टी ने लोक सभा चुनाव की तैयारी से पहले गोविंद नगर विधान सभा क्षेत्र की मतदाता सूची का सर्वेक्षण किया। महानगर अध्यक्ष हाजी फजल महमूद ने कहा की सर्वेक्षण में त्रुटिया पायी गयी हैं। कई मतदाताओं के नाम मतदाता सूची में नहीं हैं। पूरी सर्वेक्षण रिपोर्ट तैयार की जा रही है। सपा 5 फरवरी को जिला निर्वाचन आधिकारी को आपत्ति रिपोर्ट सौंपेगी। फजल महमूद ने कहा कि सपा का प्रत्येक युवा कार्यकर्ता अपने-अपने वार्ड के दो परिवारो से संपर्क करेगा और समाजवादी पार्टी की नीतियों से अवगत कराकर 2024 लोक सभा चुनाव मे भारी मतदान के लिए प्रेरित करेगा। बैठक मे प्रमुख रूप से प्रदेश सचिव केके शुक्ला, वरिष्ठ उपाध्यक्ष शैलेंद्र यादव मिंटू, नीतेंद्र यादव, अर्पणा जैन, आकाश यादव, नंदलाल जयसवाल, परमवीर सिंह गंभीर, आनंद शुक्ला, संजय निषाद, एहसास बॉबी, बृजलाल यादव, जसवेंद्र निषाद मौजूद रहे।

सपा जिलाध्यक्ष ने बैठक कर की समीक्षा। अमृत विचार

चोरी के माल के साथ एक आरोपी गिरफ्तार

कानपुर। चमनगंज पुलिस ने चोरी के माल के साथ एक आरोपी को गिरफ्तार किया है। थानाध्यक्ष हमीद ने बताया कि आरोपी की पहचान अंकित वर्मा निवासी श्रीनगर के रूप में हुई है। उसके पास से चोरी के 2000 रुपये, एक लोहे की रॉड, एक काला बैग जिसमें पासबुक, क्रेडिट कार्ड, 02 फोटो थे। वह सीसामऊ थाने में हुई चोरी में वांछित था। जिसनें थानाक्षेत्र में 65 पुड़िया पान मसाला, 65 पुड़िया तम्बाकू, तीन डिब्बी सिगरेट 305 रुपये नकद चोरी किए थे। उसके खिलाफ चमनगंज में दो और सीसामऊ में एक मुकदमा पंजीकृत है।

दीप चौराहे के पास दो जगह लीकेज

कार्यालय संवाददाता, कानपुर

अमृत विचार। शहर में पानी को लेकर हाहाकार मचा हुआ है। एक तरफ गंगा बैराज मेन लाइन में लीकेज की वजह से 50 मोहल्लों में जल संकट है वहीं, दक्षिण क्षेत्र में दीप टाकीज व गौशाला चौराहा के पास लीकेज के चलते हर दिन लाखों लीटर पानी बर्बाद हो रहा है। पाइप लाइन फटने की शिकायत कई बार जलनिगम से की गई लेकिन मरम्मत का काम शुरू नहीं हो सका है।

गंगा बैराज वाटर ट्रीटमेंट प्लांट से कम्पनीबाग की ओर जाने वाली पाइप पाइन का विष्णुपुरी इलाके में लीकेज है। शनिवार से लीकेज तलाश रही जलनिगम को काफी मशक्कत के बाद सफलता मिली है। वहीं, गोविंद नगर पार्षद नवीन पंडित ने बताया कि पराग डेरी के पास स्थित दीप सिनेमा चौराहे के पास पिछले कई दिनों से दो जगहों पर पाइप लाइन में लीकेज है। जिसके चलते पेयजल संकट हो रहा है।

पार्षद समेत स्थानीय लोगों ने जल निगम में पाइप लाइन की मरम्मत के लिए शिकायत भी की, लेकिन दो दिन से न तो वहां कोई मरम्मत करने के लिए टीम पहुंची और न ही पानी की समस्या से परेशान लोगों का निजात मिल सकी। स्थानीय लोग सबमर्सिबल के भरोसे हैं। जिन घरों में सबमर्सिबल नहीं है, वहां लोगों को पानी के लिए लाइन तक लगानी पड़ रही है।

- शिकायत अनसुनी, लाखों लीटर पानी हो रहा बर्बाद
- पार्षद ने दिया अल्टीमेटम दर्ज कराएंगे रिपोर्ट

लीकेज रिपेयर नहीं तो होगी एफआईआर

पार्षद ने बताया कि लीकेज के चलते वार्ड 48, वार्ड 93, वार्ड 02 और वार्ड 07 में पानी की किल्लत है। स्थानीय लोगों ने जब जल निगम में लीकेज मरम्मत के लिए शिकायत की तो अवकाश का हवाला दिया गया। पार्षद ने कहा कि दो दिन के भीतर अगर लीकेज नहीं सुधरा तो जल निगम के अफसरों के खिलाफ एफआईआर दर्ज कराएंगे।

विकास की ओर

कंसलटेंट तैयार करेगा फिजिबिलिटी रिपोर्ट और प्रोजेक्ट रिपोर्ट, उप्र राज्य राजमार्ग प्राधिकरण को इस मार्ग को फोरलेन करना है

सिकंदरा- चौडगरा हाईवे निर्माण की डीपीआर के लिए मांगे टेंडर

कार्यालय संवाददाता, कानपुर

अमृत विचार। सिकंदरा से भोगनीपुर होते हुए घाटमपुर से चौडगरा तक स्टेट हाईवे को फोर लेन बनाने के लिए कवायद तेज हो गई है। उप्र राज्य राजमार्ग प्राधिकरण ने इसकी फिजिबिलिटी रिपोर्ट और डिटेल प्रोजेक्ट रिपोर्ट तैयार करने के लिए कंसलटेंट के चयन की प्रक्रिया शुरू कर दी है। कंसलटेंट नामित करने के लिए 15 फरवरी को टेंडर डाले जाएंगे जबकि तकनीकी बिड 16 फरवरी को खोली जाएगी। इनमें जो कंपनियां मानक पर खरी उतरेंगी उनमें से ही वित्तीय बिड आधार पर किसी एक का चयन किया जाएगा।

15 फरवरी को डाले जाएंगे टेंडर

27 किमी दूरी बढ़ेगी हाईवे की

82.53 किमी का पहले था

4.6 किमी लंबा बाईपास बनेगा घाटमपुर

पहले भोगनीपुर- घाटमपुर से चौडगरा तक इस मार्ग को चार लेन किया जाना था। तब लागत 1136.44 करोड़ रुपये थी, लेकिन अब सड़क की लंबाई बढ़ गई है ऐसे में लागत तो बढ़ेगी ही, सिकंदरा से भोगनीपुर के बीच भूमि अधिग्रहण भी करना होगा। कंसलटेंट ही किसानों को चिह्नित करेगा, मुआवजा कितना बनेगा यह देखेगा और उसी आधार पर डीपीआर तैयार करेगा। विद्युत विभाग, दूर संचार विभाग व अन्य विभागों से भी यूटिलिट शिफ्टिंग में आने वाले खर्च के आधार पर एस्टीमेट मांगा जाएगा। ताकि उसे भी डीपीआर में शामिल किया जा सके।

स्टेट हाईवे प्राधिकरण ने प्राइवेट पब्लिक पार्टनरशिप मॉडल पर इस मार्ग को टू लेन से फोर लेन करने का निर्णय लिया है। डिजाइन विल्ड फाइनेंस आपरेट एंड ट्रांसफर मोड के तहत निर्माण एजेंसी को इस ही प्रोजेक्ट पर पूरी धनराशि खर्च करनी है और वह लागत और मुनाफा की वसूली टोल टैक्स के माध्यम से करेगी। पूर्व में इसे भोगनीपुर से घाटमपुर होते हुए चौडगरा तक बनाया जाना था, लेकिन जिस कंपनी का चयन हुआ था उसने यह कहते हुए कदम वापस खींच लिया था कि लागत अधिक है और उसे घाटा होगा। हालांकि कंपनी ने बहुत ही बिलो टेंडर डाला था। ऐसे में उसकी धरोहर राशि भी जब्त कर ली गई थी। सांसद देवेंद्र सिंह भोले की पहल पर तय हुआ कि अब इसका चौड़ीकरण सिकंदरा से किया जाएगा। यही वजह है कि प्राधिकरण ने पुनः कंसलटेंट नामित करने की प्रक्रिया शुरू की है।

भोगनीपुर, घाटमपुर और चौडगरा रेलवे रेलवे क्रॉसिंग पर ओवरब्रिज बनेगा। घाटमपुर में 4.6 किलोमीटर लंबा एक बाईपास बनाया जाएगा। भोगनीपुर से चौडगरा तक भूमि अधिग्रहण की प्रक्रिया लगभग पूरी हो गई है। अब भोगनीपुर से सिकंदरा के बीच भूमि अधिग्रहण की प्रक्रिया शुरू करनी पड़ेगी। पहले 82.53 किलोमीटर लंबे इस हाईवे का चौड़ीकरण होना था अब लंबाई 27 किलोमीटर और बढ़ जाएगी। भूमि अधिग्रहण पर तीन सौ करोड़ रुपये का बजट खर्च किया जा चुका है।

बनने से वाहन चालकों को होगा लाभ

इसके बन जाने से कई बड़े लाभ होंगे। झांसी और इटावा की ओर से आने वाले वाहन जिन्हें प्रयागराज की चौडगरा की ओर जाना होता है उन्हें अभी फतेहपुर के रास्ते जाना होता है। इससे उन्हें लंबी दूरी तय करनी पड़ती है। जबकि सिकंदरा से भोगनीपुर होते हुए चौडगरा जाने के लिए टू लेन मार्ग है। इस मार्ग पर यातायात के दबाव के कारण जाम भी लगता है और सड़क आए दिन टूटती है। इस समस्या के समाधान के लिए ही तीन साल पहले भोगनीपुर से घाटमपुर होते हुए चौडगरा तक स्टेट हाईवे को फोर लेन बनाने की योजना बनी थी।

एक साल बढ़ा छावनी बोर्ड का कार्यकाल

विशेष संवाददाता, कानपुर

अमृत विचार। छावनी बोर्ड का कार्यकाल एक साल के लिए बढ़ा दिया गया। यह 10 फरवरी 2024 को समाप्त हो रहा था। बोर्ड का कार्यकाल अब तक सात बार बढ़ाया जा चुका है। चुनाब लंबित हैं।

रक्षा मंत्रालय ने गजट नोटीफिकेशन जारी करते हुए कानपुर, बरेली समेत देश के 56 कैंट बोर्डों का कार्यकाल बढ़ाया है। यह 12 फरवरी से प्रभावी होगा। अक्टूबर 2021 को निर्वाचित कैंट बोर्डों का कार्यकाल खत्म हो गया था तब से तीन सदस्यीय नामित केयर टेकर कैंट बोर्ड के सारे प्रशासनिक और आवश्यक विकास के कार्य देख रहा है। इस कार्यकाल में भी ब्रिगेडियर, सीईओ कैंट बोर्ड और जनता की तरफ से नामित प्रतिनिधि कामकाज देखेंगे। कानपुर कैंट बोर्ड में लखन ओमर जनता के प्रतिनिधि हैं। ओमर उपाध्यक्ष हैं। कैंट बोर्ड के विधिवत गठन तक ही कार्यकाल विस्तार प्रभावित रहेगा।

उपाध्यक्ष का भी जनता से सीधे चुनाव की तैयारी है। छावनी (संशोधन) अधिनियम 2022 को लोकसभा से मंजूरी मिलने के बाद ही यह संभव हो सकेगा। फिलहाल छावनी अधिनियम 2006 ही लागू है। हालांकि छावनी बोर्ड के सिविल एरिया यानी वार्डों का नगर निगम क्षेत्र में विलय को लेकर तेजी से मंथन चल रहा है।

एकः सम्पन्नमश्नाति वस्त्रे वासश्च शोभनम्।
योऽसंविभज्य भृत्येभ्यः को नृशंसतरस्ततः॥

जो व्यक्ति स्वार्थी है, कीमती वस्त्र, स्वादिष्ट व्यंजन, सुख-ऐश्वर्य की वस्तुओं का उपभोग स्वयं करता है, उन्हें जरूरतमंदों में नहीं बांटता-उससे बढ़कर क्रूर व्यक्ति कौन होगा?

संपादकीय

बजट से उम्मीदें

राष्ट्रपति द्रौपदी मुर्मू ने बुधवार को बजट सत्र के उद्घाटन अवसर पर संसद के दोनों सदनों की संयुक्त बैठक में कहा कि एक देश तेज गति से तभी प्रगति कर सकता है जब वह अतीत की चुनौतियों को हरा दे और भविष्य के निर्माण में अधिकतम ऊर्जा लगाता है। उन्होंने कहा सरकार का मानना है कि विकसित भारत की भव्य इमारत युवा शक्ति, महिला शक्ति, किसानों और गरीबों के चार मजबूत स्तंभों पर खड़ी होगी। यानि स्पष्ट है कि भविष्य के लिए हम कौन सी राह पकड़ने वाले हैं। ध्यान रहे लोकसभा चुनाव से पहले संसद का यह आखिरी सत्र है। गुरुवार को केंद्रीय वित्त मंत्री निर्मला सीतारमण सरकार के दूसरे कार्यकाल का अंतिम अंतरिम बजट सदन में पेश करेंगी। इस बजट पर पूरे देश की नजर रहेगी। हालांकि बजट में कोई बड़ी घोषणा नहीं होगी क्योंकि यह आम चुनाव से पहले लेखानुदान होगा। सरकार जो अंतरिम बजट पेश करेगी वह सिर्फ तब तक के लिए सरकारी खर्चों को पूरा करने के वास्ते होगा जब तक कोई नई सरकार नहीं बन जाती। प्रधानमंत्री नरेंद्र मोदी ने भी कहा कि जब चुनाव का समय निकट होता है, तब आमतौर पर पूर्ण बजट नहीं रखा जाता है, हम भी उसी परंपरा का निर्वाह करते हुए पूर्ण बजट नई सरकार बनने के बाद लेकर आएंगे।

लोकसभा चुनाव से पहले पेश होने वाला अंतरिम बजट, सत्ताधारी पार्टी के लिए मुफ्त एवं लोकलुभावन योजनाओं के जरिए मतदाताओं को आकर्षित करने का एक मौका होता है। वर्ष 2019 में आम चुनाव से पहले पेश अंतरिम बजट में भी ऐसा होते देख चुके हैं। 'किसान सम्मान निधि' योजना की घोषणा फरवरी 2019 के अंतरिम बजट में ही की गई थी। उसके दो महीने बाद लोकसभा के चुनाव हुए थे। सर्वे एजेंसी सीएसडीएस के मुताबिक लोकसभा चुनाव में इस योजना ने खेल परिवर्तक की भूमिका निभाई। मौजूदा लेखानुदान में क्या होगा, किन योजनाओं की घोषणा की जा सकती है, उनकी अटकलें ही लगाई जा सकती हैं, लेकिन देश के सामने जो समस्याएं और चुनौतियां हैं, उनके आधार पर विश्लेषण किया जा सकता है। दुनियाभर में गंभीर संकट के बीच भारत सबसे तेजी से बढ़ती अर्थव्यवस्था है और पिछली लगातार दो तिमाहियों में आर्थिक वृद्धि दर साढ़े सात प्रतिशत रही है। बेशक भारत की अर्थव्यवस्था कोरोना के बावजूद बेहतर स्थिति में है, लेकिन रोजगार, नौकरी, असमानता और देश पर कर्ज का बोझ आदि ऐसे मुद्दे हैं, जिन्हें अब बजट के जरिए गंभीरता से संबोधित किया जाना चाहिए।

शीत का प्रकोप, ऊष्मा और प्रकाश से हमारा नाता

रणवीर सिंह फोगाट
सेवानिवृत्त अधिकारी
स्वास्थ्य अनुसंधान विभाग
आईसीएमआर

भारत में उत्तर के मैदानी इलाकों में पिछले 20 दिन से अधिक हुआ, मौसम लोगों के शरीर और मन के अनुकूल नहीं है। गंगा-जमुना के मैदानी इलाकों में तापमान 0.5 से लेकर 45-47 डिग्री सेल्सियस तक होता है।

सबसे ठंडा शहर साइबेरिया में साखा रिपब्लिक (रूस) का फेडरल डिस्ट्रिक्ट याकुत्स्क है। यहां 31 जनवरी को तापमान शून्य से नीचे 32 डिग्री सेल्सियस था। हर तरफ बर्फ था। लगता है याकुत्स्क फ्रीज हो गया है। फिर भी लोग जीते हैं और सक्रिय हैं। 'फिजियोलॉजी ऑफ कोल्ड' के लिहाज से देखा जाए तो यह बड़ी हिम्मत है। यहां रहने वाले लोगों के शरीर ने अनुकूलन कर लिया है। अमेरिका और याकुतिया के वैज्ञानिकों की रिसर्च यह बताती है कि दीर्घ निवास के कारण याकुट लोगों की शरीर क्रिया अनुकूलन की वजह से शीत को अद्भुत रूप से झेलने के काबिल हुई है। वैज्ञानिकों ने इन लोगों की शरीर क्रिया, मौसम के अनुसार शारीरिक गतिविधि, शरीर में वसा और कार्बोहाइड्रेट, हार्मोन और ठंड की वजह से शरीर के अंग-प्रत्यंगों में सूजन की संभावना होने के अलावा पोषण स्तर का आंकलन भी किया है। यह मालूम हुआ कि इनके शरीर में विशिष्ट प्रकार से मेटाबोलिक क्रियाओं की उत्पत्ति के बावजूद कुछ खास तरह से चयापचई विकारों का विकास होता है जिसे अमेरिका-रूस की संयुक्त मेडिकल रिसर्च टीम ने दर्ज किया। ऐसी ही कुछेक शारीरिक दिक्कतें भारत में मैदानी और पर्वतीय इलाकों में रहने वालों में देखा गई हैं जिनके कारण और नैदिनिकी कुछ अलग तरह की है।

भारत में उत्तर के मैदानी इलाकों में पिछले 20 दिन से अधिक हुआ, मौसम लोगों के शरीर और मन के अनुकूल नहीं है। गंगा-जमुना के मैदानी इलाकों में तापमान 0.5 से लेकर 45-47 डिग्री सेल्सियस तक होता है। राजस्थान में चुरू और हरियाणा के हिसार और नारनौल में तो यह शून्य दर्जे सेल्सियस से भी एक-दो दर्जा नीचे अनेक बार आंका गया है। गर्मी झेलने वाले लोग एक डिग्री सेल्सियस तक और 46 डिग्री तक तापमान पहुंचने पर अनुकूलन कैसे करते हैं। यह रहस्य शरीर की चयापचयी क्रियाओं और हार्मोन्स के स्राव की मात्रा के स्तर, रक्त में इसके विचरण और शरीर के रेस्पांस पर निर्भर करता है। हमारे लिए जून महीने में हीट-स्ट्रेस और शीत ऋतु में कोल्ड-स्ट्रेस को झेलना मुश्किल होता है। शरीर को अपने भीतर का 'कोर-टेम्परेचर' बनाए रखने से पहले कुछ परिवर्तन करने पड़ते हैं। यह तभी संभव है जब

ठंडे प्रदेशों में लोग इन दिनों घर से बाहर नहीं निकलते और घर में बैठकर आग तापते हैं। हमने देखा होगा कि कॉलोनियल टाइप के बंगलों में बड़े कमरे में एक अंगीठी बनाई जाती थी जिसमें सूखी लकड़ी के छोटे टुकड़े डालकर कई घंटा तक इसके सामने घर के लोग बैठा करते।

शरीर के भीतर मौजूद एंडोक्राइन ऑर्गन्स का आपस में सही जैव-रासायनिक संबंध कायम रहे और कोशिकाओं और सिस्टम में मौजूद संवेदी अर्थात् रिसेप्टर्स अपना काम सही से करें। चूंकि ऋतु परिवर्तन के दौरान दिन और रात की अवधि, प्रकाश और अंधेरे के कुल समय और तापमान एवं वायुमंडल में मौजूद नमी में बदलाव धीरे-धीरे होता है। इसलिए अनुकूलन भी साथ-साथ, धीमी गति से होता रहता है। मई-जून में लू चलने पर वातावरण अत्यधिक गर्म होने से और शीत ऋतु में कंपकपा देने वाली पश्चिमी हवाओं के चलने या कोल्ड-वेव के दौरान शरीर का एक हिस्सा अगर उघड़ा रह जाए और शरीर में पानी की कमी हो जाए तो क्रमशः हीट-स्ट्रेस और कोल्ड स्ट्रेस होता है।

कोल्ड-स्ट्रेस के बाद अगर 'हाइपोथर्मिया' हो जाए और समय से शरीर को उष्मा के संपर्क में न लाया जाए तो मृत्यु निश्चित है। वैज्ञानिक अध्ययनों से ज्ञात हुआ है कि शरीर का भीतरी तापमान 85.1 डिग्री फारेनहाइट तक अगर गिर जाता है तो यह जानलेवा संकट की स्थिति है और ऐसे में प्रति मिनट एक-दो बार ही दिल धड़कता है। नब्ज़ और सांस तो करीब-करीब बंद ही मालूम पड़ते हैं। अगर तापमान गिर कर 68 डिग्री फारनहाइट हो जाए तो मृत्यु निश्चित है। उत्तर भारत में ठंड का प्रकोप लंबी अवधि तक बना रहे तो प्रत्येक जीवधारी के शरीर में स्वैच्छिक रूप से चलने वाली मेटाबोलिक प्रक्रियाएं कुछ उत्पात कर सकती हैं। मधुमेह और हृदय रोग से पीड़ितों के लिए यह चुनौतीपूर्ण समय होता है। बच्चों और वृद्ध लोगों के लिए यह बड़ी मुश्किलें पैदा करता है। सोने-जागने के समय और अवधि में अनिश्चितता होने लगती है, भूख बिगड़ जाती है और तरल भोजन का सेवन न करने और आहार की किस्म का ध्यान न रखने, पर्याप्त मात्रा में गुनगुना पानी न पीने के कारण भी शरीर का रेस्पोंस और जैव-रासायनिक संतुलन अत्यधिक ठंडे मौसम मैं चौपट हो जाता है।

ठंडे प्रदेशों में लोग इन दिनों घर से बाहर नहीं निकलते और घर में बैठकर आग तापते हैं। हमने देखा होगा कि कॉलोनियल टाइप के बंगलों में बड़े कमरे में एक अंगीठी बनाई जाती थी जिसमें सूखी लकड़ी के छोटे टुकड़े डालकर कई घंटा तक इसके सामने घर के लोग बैठा करते। अधिक ठंड और गर्मी में चिक को नीचे सरका कर लू और शीत से बचाव कर लिया जाता और अंदर के कमरों का ताममान 4-5 डिग्री सेल्सियस तक कम रखा जा सकता था। यूरोप, रूस, कनाडा, उत्तरी अमेरिका और जापान में पारंपरिक घरों को गर्म रखने के लिए एक केंद्रीय व्यवस्था बनाई जाती थी। इसमें एक दहन कक्ष में आग जलाकर इसकी ऊष्मा को पक्के सुरंगों और पाइप्स के जरिए पूरी इमारत में पहुंचाया जा सकता था। इसे सेंट्रल हीटिंग सिस्टम कहते हैं।

उत्तरी अक्षांशों में बसे शहरों में रईस लोगों और सरकारी इमारतों में आज भी यह सिस्टम चालू है। भारत में उत्तर के सर्दी झेलने वाले इलाकों में आजकल बनाए जाने वाले घरों के डिजाईन 'बिगाड़' दिए गए हैं। आर्किटेक्ट लोग आर्टिफीसियल-हीटिंग और कूलिंग को तरजीह दी जाए, ऐसा डिजाईन निकालते हैं। इससे घरों में एयर-कंडिशनर लगाने पड़ते हैं और जीवनयापन मंहगा हो जाता है। अत्यधिक शीत को सहने की क्षमता को पहचानने के लिए पृथ्वी पर अनेक चुनिंदा जगहों पर रहने वाले जीव-जंतुओं और मनुष्यों के शरीर पर अध्ययन किए गए हैं ताकि अनुकूलन कैसे होता है इसका पूरा मैकेनिज्म मालूम किया जाए और किसी वजह से इसके दुष्प्रभाव की चपेट में मनुष्य या पालतू जीव आए तो उसका सही से इलाज किया जा सके। ऊंचे और हिमपात वाले पर्वतों पर ऑक्सीजन की कमी भी गैर-रहवासियों को बुरी तरह प्रभावित कर सकती है अगर अनुकूलन के नियमों का पालन न किया जाए। मैदानी स्थानों पर जहां हिमपात होता है या अत्यधिक शीत होती है, तब पालतू पशु और मनुष्य के विपत्ति में पड़ने पर इलाज करने के प्रोटोकॉल न केवल तय किए गए हैं, बल्कि अत्याधुनिक रिसर्च से इसमें बराबर सुधार भी आता रहा है। उत्तरी ध्रुव क्षेत्र और हिमपात होने वाले पर्वतों और मैदानी इलाकों में जो जीव-जंतु रहते हैं वे हिमपात से पहले या तो नीचे आ जाते हैं या वे दीर्घ निद्रा लेते हैं। दीर्घ निद्रा के दौरान इनके शरीर की चयापचयी प्रक्रियाएं सुस्त पड़ जाती हैं और अंदर के मल द्रव्य 'री-सायकल' होने शुरू हो जाते हैं। इसकी बायो-केमिस्ट्री बड़ी अद्भुत है और नाइट्रोजन वेस्ट पदार्थ सुसुप्तावस्था में भी बाहर न निकले तो भी किसी प्रकार की टॉक्सिसिटी पैदा नहीं करते। यह लाखों साल में क्रमिक विकास के दौरान अनुकूलन से ही संभव हुआ है।

एक और महत्वपूर्ण बात यह कि कोहरे और आकाश में जरूरत से अधिक नमी व्याप्त हो जाने से कई दिन तक मनुष्य को अगर सूरज दिखाई न दे शरीर के भीतर मौजूद 'जैव-घड़ी' अर्थात् बायो-लॉजिकल क्लॉक, की सुइयां स्लो हो जाती हैं या कूदने-फांदने लगती हैं, कंफ्यूज हो सकती हैं और व्यक्ति का ध्यान डिगा सकती हैं। इसे 'डिस-ओरिएंटेशन' कह सकते हैं। अगर किसी व्यक्ति को मेटाबोलिक डिसऑर्डर है और दवा पर निर्भर है तब उसकी दवा की रोजाना की डोज और दिनचर्या को हल्का सा बदलने की जरूरत भी हमारा डॉक्टर बताएगा।

स्वस्थ मनुष्य को शारीरिक गतिविधि और हल्का व्यायाम, तरल, गर्म और ताजा आहार लेने। मांस-मदिरा से बचने, धूम्रपान कम कर देने या बिल्कुल ही त्याग देने और आहार में नमक और मीठा कम करने की भी स्लाह तो देगा ही, डॉक्टर यह भी कहेगा कि दवा निश्चित समय नियमित तौर पर लें। इसलिए सूरज के उदय होने के बाद अस्त होने तक विभिन्न उष्मीय तीव्रता से दृष्टिगोचर होना और इसे महसूस करना, ऋतु में अत्यधिक शीत होने के दिनों में जरूरी माना गया है। सबसे जरूरी है कोल्ड-एक्सपोज़र से बचना और शरीर की अंदरूनी ऊष्मा को बचा कर रखना। कुल मिलाकर यह मामला 'डाईयुर्नल रिदम्स' और सोलर-रेडिएशन से जुड़ा हुआ है जिसके केंद्र में है सूर्य और इससे मिलने वाली ऊष्मा की मात्रा और प्रकाश की तीव्रता और अवधि। इस दौरान ऋतु अनुसार वायु के प्रवाह की गति और वर्षा जरूरी हैं।

प्रसंगवश

महात्मा गांधी के आखिरी घंटे

रश्मि त्रिपाठी
गोरखपुर

वो 30 जनवरी का दिन था। महात्मा गांधी सुबह 3:30 बजे उठे और कुछ कांग्रेस के कागजी मसौदों को तैयार करके वापस सोने चले गए। इस दौरान उन्होंने नींबू और शहद का गरम पेय और मौसमी का जूस पिया। दोबारा वे 8:00 बजे उठे अखबारों पर नजर दौड़ाई फिर बृज कृष्ण ने उनकी तेल से मालिश की, नहाने के बाद उन्होंने बकरी का दूध, उबली हुई सब्जियां टमाटर मूली, गाजर का सलाद और संतरे का रस लिया। इस दौरान उनके पुराने साथी जो डरबन में उनके साथ थे रुस्तम सोराब जी अपने परिवार के साथ उनसे मिलने आए। इसके बाद बापू दिल्ली के कुछ मुस्लिम नेताओं से भी मिले। सुधीर घोष और उनके सचिव प्यारे लाल ने नेहरू और पटेल के बीच मतभेदों पर लंदन टाइम्स में छपी एक टिप्पणी पर उनकी राय मांगी तो बापू ने कहा यह मामला वह पटेल के सामने उठाएंगे, जो 4:00 बजे शाम को उनसे मिलने आ रहे हैं और नेहरू से भी बात करेंगे, जो 7:00 बजे शाम में आएंगे।

उधर बिरला हाउस के लिए निकलने से पहले नाथूराम गोडसे ने नारायण दत्तात्रेय आप्टे से कहा कि उसका मूंगफली खाने का मन कर रहा है। आप्टे उनके लिए मूंगफली लेने गए। थोड़ी देर बाद आकर बोले मूंगफली मिल नहीं रही है, लेकिन गोडसे ने फिर से उनसे मूंगफली लाने के लिए कहा, आप्टे फिर से निकले और इस बार वह मूंगफली लेकर आए। दोनों ने मूंगफलियां खाई आप्टे ने कहा कि काम पर निकलने का समय हो रहा है। 4:15 बजे उन्होंने कनॉट प्लेस से एक तांगा किया और बिरला हाउस से कुछ पहले ही वह उतर गए। (इस बात को लॉपियर एंड कॉलिन्स ने अपनी किताब फ्रीडम एट मिडनाइट में लिखा है।)

4:00 बजे शाम को सरदार पटेल अपनी पुत्री मनी बेन के साथ बापू से मिलने आए और शाम 5:00 बजे प्रार्थना के समय तक उनसे बातचीत करते रहे। सरदार पटेल के साथ बात करते हुए बापू लगातार चरखा चला रहे थे और उन्हें समय का आभास न हुआ, पर आभा को मालूम था कि गांधी जी को प्रार्थना में देरी से पहुंचना बिल्कुल भी पसंद नहीं है। वह परेशान हो रही थी, लेकिन सरदार पटेल के सामने उनकी हिम्मत नहीं हो रही थी कि वह गांधी को टोक सकें कि उन्हें देर हो रही है। इसलिए उन्होंने बापू की जेब घड़ी उठाई और उसे धीरे से हिलाकर बापू को दिखाया। मणिबेन ने देखा और उनकी बातचीत में हस्तक्षेप किया। 5:10 हो चुके थे। आभा और मनु ने बापू को चप्पल पहनाकर उनका हाथ अपने कंधे पर रखकर उठाया। रास्ते में उन्होंने आभा से मजाक किया तुमने आज मुझे मवेशियों का खाना दिया था। उनका इशारा गाजरों की तरफ था आभा ने कहा हां बा भी इसको घोड़े का खाना कहती थीं, इस पर बापू हंसते हुए बोले अब मेरी दरियादिली देखों मैं इसका आनंद उठा रहा हूं जिसकी कोई परवाह तक नहीं करता है।

आभा ने बात को आगे बढ़ते हुए कहा आज आपकी घड़ी सोच रही होगी कि उसे नजर अंदाज किया जा रहा है तो बापू हंसते हुए बोले मैं घड़ी की तरफ क्यों देखूं यह नर्स का काम होता है। तुम्हारी वजह से मुझे 10 मिनट की देरी हो गई नर्स को अपना काम बिल्कुल समय पर करना चाहिए। ईश्वर के सामने भी प्रार्थना सभा में एक भी मिनट की देर से मुझे चिढ़ होती है। यही बात करते-करते हुए प्रार्थना स्थल तक पहुंच चुके थे।

आभा और मनु ने उन्हें बैठाते हुए अपने कंधों से उनका हाथ हटाया और बापू ने अपने दोनों हाथ लोगों के अभिवादन के लिए जोड़ लिए। तुरंत ही बाएं तरफ से नाथूराम जाकर उनके पैरों में झुका तो मनु को लगा कि वह उनका पैर छूना चाहता है। आभा ने जोर से बोला बापू को पहले ही देर हो चुकी है, उनके रास्ते में व्यवधान न उत्पन्न करिए, लेकिन गोडसे ने मनु को धक्का दिया तो उनके हाथ से माला और पुस्तक नीचे गिर गई। मनु उसे उठाने के लिए झुकी तो गोडसे ने पिस्तौल निकालकर सीधे तीन गोलियां बापू के सीने और पेट में दाग दीं। बापू के मुंह से "हे राम ममम" निकला और वह नीचे की ओर गिरे, आभा ने गिरते हुए बापू को संभाल लिया।

नाथूराम फायर करने के बाद पिस्टल को अपने हाथ से ऊपर उठकर पुलिस-पुलिस चिल्लाने लग गया, लेकिन वहां तो जैसे सारी चीज रुक गई थी और कम से कम एक मिनट तक कोई इंसान उसके पास तक नहीं आया। बाद में माली रघु काका ने उसके सर पर खुरपी के बट से प्रहार किया और उसे पकड़ लिया।

बदलते दौर में भारत और ताइवान के रिश्ते

अमृता पांडे
स्वतंत्र लेखिका, हल्द्वानी

फिलहाल ताइवान में स्वतंत्रता समर्थक दल की जीत ने चीन की दुविधा को बढ़ा दिया है। इंडो पेसिफिक क्षेत्र में शांति और सुरक्षा बनाए रखना भारत की प्रमुखता है।

ताइवान पूर्व एशिया में स्थित एक खूबसूरत द्वीप जो रिपब्लिक ऑफ चाइना भी कहलाता है। चीन ताइवान को 'वन चाइना पॉलिसी' का हिस्सा मानता है। जबकि यह अपने को एक स्वतंत्र देश के रूप में देखता है और दुनिया भी इसे इसी नजरिए से देखती है। क्षेत्रफल के आधार पर ताइवान एशिया में शायद सबसे छोटा देश और दुनियाभर में 129 वां है। तुलनात्मक रूप से क्षेत्रफल में यह केरल से भी छोटा और जनसंख्या में हरियाणा से भी कम है, लेकिन विशेष भौगोलिक स्थिति के कारण न तो चीन इसे अपने अधिकार क्षेत्र से बाहर रखना चाहता है और न ही अमेरिका इसे प्रभाव मुक्त करना चाहता है।

दरअसल चीन के बढ़ते प्रभुत्व को देखते हुए अमेरिका भी उससे खौफ खाया हुआ है। दक्षिण पूर्वी चीन के तट से लगभग सौ मील की दूरी पर ताइवान स्थित है। अमेरिका की चिंता है कि अगर ताइवान पर चीन का कब्जा हो जाता है तो हवाई द्वीप पर स्थित अमेरिकी सेना के ठिकाने चीन के निशाने पर आ सकते हैं। साथ ही प्रशांत महासागर में चीन को खुला रास्ता मिल सकता है, जो अमेरिका के हितों को प्रभावित करेगा। इसलिए अमेरिका ताइवान का शुभचिंतक बना है। उसे निरंतर सैन्य सहायता और कूटनीतिक मदद भी करता आया है।

हाल ही में 13 जनवरी को ताइवान में राष्ट्रपति चुनाव हुआ जिसमें डेमोक्रेटिक प्रोग्रेसिव पार्टी यानी सत्तारूढ़ पार्टी के उम्मीदवार लाइ चिंग-ते जो वर्तमान में उपराष्ट्रपति पद पर हैं, ने जीत हासिल की। यह दल तीसरी बार सत्ता संभालने जा रहा है। लाइ चिंग-ते ने त्रिकोणीय संघर्ष में 40 प्रतिशत वोट हासिल किए। ताइवान चुनाव इस साल की सबसे चर्चित भू राजनीतिक घटनाओं में से पहली है। अमेरिका और चीन के आपसी रिश्तों के लिए भी यह अहम माना जा रहा है। अगर दोनों के रिश्तों में फर्क पड़ता है तो भारत पर भी असर पड़ना तय है। ज्ञात रहे कि इस साल भारत, अमेरिका समेत दुनिया के लगभग 50 देशों में राष्ट्रीय स्तर पर चुनाव होने हैं। भारत ताइवान से व्यापारिक और सांस्कृतिक संबंध रखता है, लेकिन वन चाइना पॉलिसी को भी मानता है। यह पॉलिसी 1949 में आई और भारत ने इसे तुरंत मान्यता दे दी, परंतु अमेरिका ने इसे तीन दशक बाद यानी 1979 में मान्यता दी। यही कारण है कि चीन और अमेरिका कई बार आमने-सामने दिखते हैं।

ताइवान ने अमेरिका से पर्याप्त मात्रा में हथियार भी खरीदे। अमेरिकी सांसद नैंसी पेलोसी के 2022 में ताइवान दौरे के बाद चीन और अमेरिका के संबंधों में और ज्यादा कड़वाहट आई। उस दौरान चीन ने ताइवान सीमा पर युद्ध अभ्यास शुरू कर घेराबंदी भी कर दी थी। अमेरिका को ललकारते हुए चीन का यह बयान भी आया था कि जो लोग आग से खेल रहे हैं, वे जल जाएंगे। ताइवान दुनिया के अलग-अलग हिस्सों में स्थित देशों से घनिष्ठता बढ़ा रहा है। हालांकि भारत में हमेशा से इस तरह के अंतर्राष्ट्रीय मामलों में सावधानी बरतते हुए ही कदम आगे बढ़ाए हैं। वन चाइना पॉलिसी मानने के बावजूद भारत ने वर्ष 2008 से इसका जिक्र करना बंद कर दिया है। यह कदम चीन की उस धृष्टता के बाद उठाया गया था जब उसने अरुणाचल प्रदेश के दो शहरों को मंदारिन नाम देते हुए जम्मू-कश्मीर और अरुणाचल प्रदेश के लोगों को स्टेपल वीजा जारी कर दिया था। इस दौरान ताइवान और भारत एक-दूसरे के करीब आते रहे। भारत और ताइवान शिक्षा, विज्ञान एवं तकनीक, व्यापार के क्षेत्र में एक-दूसरे के साथ खड़े हैं।

टेक्नोलॉजी की बात करें तो ताइवान कंप्यूटर उद्योग का घर है। आईटी उत्पादों का निर्माण, डिजाइन और निर्यात करने वाली एसर जैसी विश्वसनीय कंपनी यहीं की है। कंपनी के उत्पादों में पर्सनल कंप्यूटर, प्रोजेक्टर, टैबलेट, पीसी, स्मार्टफोन, स्मार्ट डिवाइस, एलसीडी मॉनिटर, सर्वर आदि शामिल हैं। आज भी करीब तीन हजार भारतीय छात्र ताइवान में पढ़ाई कर रहे हैं। व्यापारिक भागीदारी लगातार बाढ़ रही है। भारतीय फिल्म समारोहों में ताइवान की फिल्मों का प्रदर्शन हो रहा है। यह बात अलग है कि वन चाइना पॉलिसी को मानते हुए भारत ताइवान के खुलकर समर्थन में नहीं आ पाता है।

फिलहाल ताइवान में स्वतंत्रता समर्थक दल की जीत ने चीन की दुविधा को बढ़ा दिया है। इंडो पेसिफिक क्षेत्र में शांति और सुरक्षा बनाए रखना भारत की प्रमुखता है। ताइवान भी इस क्षेत्र की शांति, समृद्धि और स्थिरता के लिए हमेशा से वचनबद्ध रहा है। समान दृष्टिकोण होने के कारण भारत के साथ इसके वैचारिक रिश्ते प्रबल हैं। बहुदलीय लोकतांत्रिक व्यवस्था वाला यह देश लोकतंत्र का भी सच्चा समर्थक नजर आता है।

सोशल फोरम

जिज्ञासा महा ठगनी हम जानी

संजय वर्मा
इंदौर

जिज्ञासा की मोहिनी कभी इस तरह ठग लेती है कि आदमी खुद को भस्म करने की हद तक नाचता है। मेरे एक बॉस साबुन बनाने वाली कंपनी के लिए मार्केटिंग रिसर्च कर रहे थे। वे जानना चाहते थे कि कोई अपना साबुन किस तरह चुनता है? एक दिन जिज्ञासा की झोंक में उन्होंने अपनी काम वाली बाई को करीब बुलाया और उससे पूछ बैठे-तुम कौन सा साबुन इस्तेमाल करती हो? बॉस का प्रश्न नितांत अकादमिक था, पर बाई ने उसे निजी दिलचस्पी का मामला माना और रोते हुए मेम साब से शिकायत कर दी। भाभी जी ने बॉस की खूब लू उतारी।

यह किस्सा यूं याद आया कि पिछले दिनों मुझे भी जिज्ञासा की नागिन ने डस लिया। मैं 'द बर्थ ऑर्डर बुक' नाम की एक किताब पढ़ रहा था। इसके लेखक केविन लैमन का मानना है कि आप जैसे भी हैं, आपको वैसा बनाने के लिए आपका बर्थ ऑर्डर जिम्मेदार है। मतलब आप अपने माता-पिता की कौन से क्रम की संतान हैं, इससे तय होगा कि आपका व्यक्तित्व, दिलचस्पियां और जीवनशैली कैसी होगी। मुझ पर किताब का नशा ऐसा चढ़ा कि लगा मुझे जीवन के सारे प्रश्नों का हल मिल गया है। मैं मानने लगा कि पुतिन ने यूक्रेन पर हमला क्यों किया इसके पीछे भी उसका बर्थ आर्डर है। मुझे लगा कि मैं किसी को भी देखकर उसका बर्थ ऑर्डर बता सकता हूं। इसी बीच एक पार्टी में जाना हुआ। मैंने पार्टी में आए हर शख्स को इसी निगाह से देखना शुरू किया। एक भाभी जी बहुत इठला रही थीं। मैंने उनके पास जाकर पूछ क्या आप अपने भाई-बहनों में सबसे छोटी हैं? भाभी जी हड़बड़ा गईं। उन्हें पता नहीं था कि मैं ऐसी कोई किताब पढ़ रहा हूं। न ही यह पता था कि मैं अभी तक किताब आधी ही पढ़ी है और यह अधजल गगरी छलक रही है। उन्होंने यथासंभव रुखा होते हुए कहा-नहीं मैं अपने भाई बहनों में सबसे बड़ी हूं, पर इससे आपको क्या मतलब? मैंने अपना तीसरा पैग जल्दी-जल्दी खत्म किया और निकल लिया। यारों ऐसा भी होता है। आप सिर्फ काम, क्रोध लोभ, मोह और अहंकार की वजह से ही नहीं, जिज्ञासा की वजह से भी पिट सकते हैं। बहरहाल किताब बड़ी दिलचस्प है। मुझे खास तौर पर इसलिए पसंद आई, क्योंकि मैं मंझलों की विलुप्त प्राय प्रजाति का सदस्य हूं और इसमें मंझलों के दुख की बात है।

- फेसबुक वॉल से

धड़कते दिल की तमन्ना हो, मेरा प्यार हो तुम

ध्रुव गुप्त
सेवानिवृत्त आईपीएस

पिछली सदी के चौथे एवं पांचवे दशक की स्टार अभिनेत्री और दिलकश गायिका सुरैया के बारे में यह बहस होती रही है कि उनके अभिनेत्री और गायिका रूपों में बेहतर रूप कौन सा था। अभिनेत्री के रूप में उन्हें हिंदी सिनेमा की पहली 'ग्लैमर गर्ल' माना जाता है जिन्होंने अपने चुंबकीय व्यक्तित्व, शालीन सौंदर्य और दिलफरेब अदाओं से करोड़ों के दिल जीते थे। अपनी सीमित अभिनय प्रतिभा के बावजूद उस दौर की कई बेहतरीन अभिनेत्रियों-नूरजहां, नरगिस, कामिनी कौशल, निम्मी और मधुबाला के बीच भी उनकी चमक कभी फीकी नहीं पड़ी। अपने दो दशक लंबे कैरियर में सुरैया की कुछ चर्चित फिल्में थीं - उमर खैयाम, विद्या, परवाना, अफसर, प्यार की जीत, शमा, बड़ी बहन, दिल्लगी, वारिस, माशूका, जीत, खूबसूरत, दीवाना, डाक बंगला, अनमोल घड़ी, मिर्ज़ा ग़ालिब और रुस्तम सोहराब। इन फिल्मों में अभिनेत्री के तौर पर सुरैया में नया और अलग कुछ भी नहीं था। सीधे-सादे अभिनय के बावजूद पर्दे पर उनकी शालीन उपस्थिति, ग्लैमर, मीडिया द्वारा बनाए गए उनके रहस्यमय आभा मंडल और अभिनेता देव आनंद के साथ चर्चित, लेकिन असफल प्रेम-संबंधों की वजह से ही लोग उनकी फिल्मों तक खींचे चले आते थे।

ज्यादातर लोगों का मानना यह है कि सुरैया अभिनेत्री से बेहतर एक गायिका थी जिनकी खनकती, महीन, सुरीली आवाज के लाखों मुरीद आज भी हैं। हालांकि उन्होंने संगीत की कभी विधिवत शिक्षा नहीं ली, लेकिन उनका रूझान बचपन से ही संगीत की ओर था। वे पार्श्वगायिका ही बनना चाहती थीं। उनके गायन की शुरुआत आकाशवाणी से हुई थी। संगीतकार नौशाद ने आकाशवाणी के एक कार्यक्रम में जब सुरैया को गाते सुना तो उनकी आवाज और अंदाज से प्रभावित हुए। उन्होंने पहली बार सुरैया को फिल्म 'शारदा' में गाने का मौका दिया। उसके बाद जो हुआ वह इतिहास है। उनके कुछ बेहद लोकप्रिय गीत हैं - तू मेरा चांद मैं तेरी चांदनी, जब तुम ही नहीं अपने दुनिया ही बेगानी है, तुम मुझको भूल जाओ, ओ दूर जाने वाले वादा न भूल जाना, धड़कते दिल की तमन्ना हो मेरा प्यार हो तुम, नैन दीवाने एक नहीं माने, सोचा था क्या क्या हो गया, वो पास रहे या दूर रहे नजरों में समाए रहते हैं, मुरली वाले मुरली बजा, तेरे नैनो ने चोरी किया मेरा छोटा सा जिया, नुक्ताचीं है गमे दिल उसको सुनाए न बने, दिले नादां तुझे हुआ क्या है, ये न थी हमारी किस्मत कि विसाले यार होता, ये कैसी अज़ब दास्तां हो गई है, ऐ दिलरुबा नज़रे मिला। 'मिर्ज़ा ग़ालिब' में गुलाम मोहम्मद के संगीत में गालिब की कुछ गजलों को जिस बारीकी और खूबसूरती से उन्होंने गाया है, उन्हें सुनना आज भी एक विलक्षण अनुभव है। उनकी आवाज की खनक, गहराई और भंगिमाएं सुनने वालों को एक दूसरी ही दुनिया में ले जाती थी। लता के उत्कर्ष के पूर्व सुरैया ने ही हिंदी सिनेमा में गीत को गरिमा और ऊंचाई दी थी। राष्ट्रपति का स्वर्ण कमल पुरस्कार प्राप्त फिल्म 'मिर्जा गालिब' में सुरैया की गायिकी से प्रभावित होकर तत्कालीन प्रधानमंत्री जवाहर लाल नेहरू ने उनसे कहा था- 'तुमने मिर्जा गालिब की रूह को जिंदा कर दिया।' आज उनके अभिनय का अंदाज पुराना पड़ गया है, लेकिन उनकी दिलकश गायिकी का असर संगीत प्रेमियों पर कई सदियों तक हावी रहेगा।

केलिगीतों की परंपरा

डॉ. राजेंद्र रंजन चतुर्वेदी
सेवानिवृत्त प्रोफेसर

भागवत-कार ने रास-प्रसंग में केलिगीतों का उल्लेख किया है-निशम्य गीतं तदनंग वर्द्धनम्। केलिगीतों की परंपरा उससे भी प्राचीन रही होगी। गाहा सतसई में राधा का उल्लेख है। तमिल साहित्य के अध्येताओं ने मुल्लइ वन-प्रांतर में गाय चराने वाले ऐयर जन में प्रचलित लोकगीतों की बात कही है।

ब्रज साहित्य के समीक्षकों ने गोप-आभीर-गुर्जर के लोकगीतों का संदर्भ दिया है। कोई गीत-परंपरा गीत गोविंद के पीछे है और कोई गीत-परंपरा विद्यापति के गीतों से जुड़ी हुई अवश्य है। विद्यापति के जमाने में राधा-कृष्ण के प्रेमगीत भी लोक प्रचलित थे और हरगौरी के गीत भी लोक जीवन में गाए जाते थे। विद्यापति ने राधा-कृष्ण के प्रेमगीत भी लिखे और हरगौरी के गीत भी लिखे विद्यापति के गीत-महेशवानी, सोहर, बटगमनी, तिरहुत, समदाउन, नचारी आदि पुनः लोकमानस में रच बस गए। उनके गीत मंदिरों में कीर्तन के रूप में भी गाए जाने लगे। सूरदास के पदों के संबंध में यही बात आचार्य रामचन्द्र शुक्ल ने कही है। ऐसे अनेक लोकगीत आज भी ब्रज में प्रचलित हैं जिनमें सूर के पद तथा लोकगीत का भेद कहीं खो गया है।

केलिगीतों की वही प्राचीन परंपरा भागवतकार के मन में गूंज रही थी जिसका स्वर वेणुगीत, युगलगीत, गोपीगीत, भ्रमरगीत और महिषीगीत का राग बन गया है।

वह लोकमन ही था, जो भागवतकार के मन में संक्रांत हुआ, ठीक वैसे ही जैसे भागवतकार का मन जयदेव, विद्यापति, महाप्रभु चैतन्य और आचार्य वल्लभ के मन में संक्रांत हुआ तथा आचार्य मानस, कवि मानस और भक्त मानस से वह पुनः लोक मानस में संक्रांत हुआ। लोकमन से प्रेरणा पाकर भारत के चित्रकारों ने रस और रास के चित्र बनाए तथा संगीतकारों ने रास के संगीत और नृत्य का विकास किया। यह लोक मानस और शास्त्र मानस की निरंतर प्रक्रिया है।

लाल सिग्नल तोड़कर गुजरी ट्रेन रेल प्रशासन में मच गया हड़कंप

सुपरफास्ट शिवगंगा एक्सप्रेस ट्रेन ने किया ओवरशूट, आधे घंटे रहा रेल मार्ग ठप

संवाददाता, भरथना-इटावा

- ढाई घंटे बाद गंतव्य के लिए रवाना हुई ट्रेन
- भरथना स्टेशन पर यात्री होते रहे परेशान

अमृत विचार। दिल्ली-हावड़ा रेलवे ट्रैक स्थित भरथना व टूंडला रेल प्रशासन में बुधवार की सुबह उस समय हड़कंप मच गया, जब बनारस से चल कर दिल्ली जा रही सुपरफास्ट शिवगंगा एक्सप्रेस ट्रेन भरथना पहुंचने से पहले सुबह सवा 7 बजे आउटर पर लगे लाल सिग्नल को तोड़ते हुए (ओवरशूट) आगे निकल गई।

हालांकि केबिन मैन व गार्ड की वॉकीटॉकी पर मिली सूचना पर चालक लोको पायलट ने सिग्नल तोड़कर ट्रेन को आउटर पर ही रोक लिया। इसके चलते सुपरफास्ट शिवगंगा ट्रेन करीब आधे घंटे तक दिल्ली-हावड़ा रेलवे ट्रैक की मेन अपलाइन पर खड़ी रही। रेल प्रशासन को दिल्ली-हावड़ा रेलवे ट्रैक की अप लाइन पर करीब आधे घंटे तक रेल यातायात ठप हो गया।

भरथना रेलवे स्टेशन पर खड़ी ट्रेन। अमृत विचार

इटावा व भरथना रेलवे प्रशासन के निर्देश पर शिवगंगा को 7.45 बजे धीमी गति से भरथना रेलवे स्टेशन तक ले जाया गया। स्टेशन की अप लूप लाइन के प्लेटफार्म नम्बर 4 पर ट्रेन पर खड़ा कर अधिकारियों ने ट्रेन के चालक लोको पायलट का डॉक्टरी परीक्षण कराते हुए अन्य जांच पड़ताल शुरू करदी। इस दौरान चाय-पानी नाश्ता और बगैर कैंटीन वाली स्टेशन पर सुबह,सुबह ट्रेन को खड़ा करने पर रेल यात्रियों को जल पान नास्ता आदि उपलब्ध करने में ट्रेन यात्रियों को भारी परेशानी का सामना करना पड़ा। रेलवे के जिम्मेदार सूत्रों के मुताबिक ट्रेन का ओवरशूट होना बड़ी घटना है। लाल सिग्नल तोड़कर ट्रेन की आगे गंतव्य को निकलना बड़ी लापरवाही है। यदि आगे कोई अन्य ट्रेन रेलवे ट्रैक पर खड़ी होती तो एक बड़े ट्रेन हादसे को रोक पाना मुश्किल होता। हालांकि तमाम जांच पड़ताल के बाद रेल प्रशासन ने अन्य चालक लोको पायलट बुलाकर ट्रेन को करीब ढाई घंटे बाद 9.24 बजे गंतव्य के लिए सुरक्षित रवाना कर दिया। तब तक रेल यात्री भरथना स्टेशन पर परेशान होते रहे।

अपहरण के मामले में तीन को पांच-पांच साल का कारावास

इटावा। अपर जिला एंव सत्र न्यायाधीश गैगेस्टर एक्ट कोर्ट नंबर दस यज्ञेश चंद्र पांडे ने सात साल पुराने अपहरण के एक मामले की सुनवाई करते हुए तीन लोगों को दोषी पाते हुए उन्हें पांच पांच साल की सजा सुनाई । इसके अलावा कोर्ट ने उन पर दो दो हजार रूपया का जुर्माना भी लगाया।

अपर जिला शासकीय अधिवक्ता संजीव चतुर्वेदी ने बताया कि जसवंत नगर क्षेत्र के गांव नगला अनिया निवासी सरमन सिंह ने पांच जुलाई 2016 को दर्ज रिपोर्ट में आरोप लगाया था कि जब उसका पुत्र पैदल गांव आ रहा था तभी रंजिश के चलते उसके पुत्र योगेंद्र उर्फ बंगाली की हत्या की नियत से कार में सवार लोगों ने अपहरण कर लिया । इस सम्बंध में गांव के ही नुपेंद्र सहित चार लोगों के खिलाफ मामला दर्ज कराया गया। 9 जुलाई 2016 को बालक किसी तरह से बदमाशों के चंगुल से भाग गयाथा। बाद में वह बरामद हुआ।

किशोरी की हत्या में एक को उम्रकैद

कार्यालय संवाददाता, इटावा

- चार लोगों को संदेह का लाभ देते हुए कोर्ट ने किया बरी
- दस साल बाद कोर्ट ने सुनाया फैसला

अमृत विचार। विशेष न्यायाधीश एससीएसटी कुमार प्रशांत ने दस साल पूर्व एक किशोरी की गोली मारकर हत्या किए जाने के मामले की सुनवाई करते हुए एक आरोपी को हत्या का दोषी पाया। दोषी पाए जाने पर कोर्ट ने उस उम्र कैद की सजा सुनाई। इसके अलावा कोर्ट ने उस पर पांच हजार रुपया का जुर्मानाभी लगाया। जुर्माना अदा न करने पर उसे एक माह का अतिरिक्त कारावास भोगना पड़ेगा। इसके अलावा कोर्ट ने इस मामले के चार आरोपियों को संदेह का लाभ देते हुए बरी कर दिया।

जिला शासकीय अधिवक्ता शिव कुमार शुक्ला ने बताया कि भरथना थाना क्षेत्र के गांव बूढा निवासी सत्य सिंह ने थाने में दर्ज कराई रिपोर्ट में आरोप लगाया था कि वह 31 जुलाई को अपने परिवार के साथ घर पर थे तभी पडोस के गांव जुग पुरा के रहने वाले सरमन सिंह पुत्र छोटे लाल, रमेश चंद्र पुत्र इतवारी लाल, जगदीश पुत्र इतवारी लाल , देवेंद्र पुत्र सरमन व राम जीवन पुत्र बदन

सिंह उसके दरवाजे पर आए और उसकी 17 साल की पुत्री अलका उर्फ खुशबू से मजदूरी पर खेतों में काम करने के लिए कहा। इस पर उसकी पत्री ने काम पर जाने से मना कर दिया।

इसी बात से नाराज होकर उक्त लोगों ने गाली गलौज कर उसे व परिवार के लोगों को जाति सूचक गालियां देकर अपमानित किया। जब उसने गाली गलौज करने से मना किया तो इसी बात से नाराज होकर उक्त लोगों ने फायरिंग कर दी। वही रमेश ने उसकी पुत्री को गोली मार दी। गोली लगने से खुशबू की मौके पर ही मौत हो गई। फायरिंग में उसीरा गांव के रहने वाले इंद्रेश के भी छर्रे लगे। बाद में उक्त लोग धमकी देते हुए भाग निकले। सत्य सिहं की तहरीर पर पलिस ने मामला दर्ज कर छानवीन शुरू कर दी। बाद में पुलिस ने आरोपियों को गिरफ्तार कर जेल भेज दिया। छानवीन के बाद पुलिस ने सरमन , रमेश, जगदीश , देवेंद्र व रामजीवन के खिलाफ आरोपपत्र कोर्ट में पेश कर दिए।

मामले की सुनवाई विशेष न्यायाधीश एससीएसटी कोर्ट में हुई। विशेष लोक अभियोजक रमा कांत चतुर्वेदी के द्वारा पेश किए साक्ष्यों व गवाहों के आधार पर कोर्ट ने रमेश पुत्र इतवारी लाल को हत्या का दोषी पाया और उसे उम कैद की सजा सुनाई व उस पर पांच हजार रुपया का जुर्माना भी लगाया। जुर्मान अदा न करने पर उसे एक माह का अतिरिक्त कारावास भोगना पड़ेगा। इसके अलावा कोर्ट ने सरमन, जगदीश, देवेंद्र व राम जीवन को संदेह का लाभ देते हुए बरी कर दिया।

पंचकल्याणक में नेमिनाथ को हुआ ज्ञान

संवाददाता, जसवंतनगर-इटावा

अमृत विचार। पंचकल्याणक महोत्सव के चतुर्थ दिन बुधवार को नेमिनाथ भगवान को केवल ज्ञान प्राप्त हुआ। सुबह नित्य नियम कार्यक्रम के तहत अभिषेक शांतिधारा पंचकल्याणक विधान यज्ञ जाप अनुष्ठान आहुतियों के साथ अक्षय भैया के सानिध्य में हुआ।

प्रवचन करते गुरु आदित्य सागर महाराज ने दान की महिमा कहते हुए बताया कि दान से दरिद्रता का नाश होता है। सर्वोच्च दान आहार दान होता है। अतः अपने आस पास किसी कमजोर को दान दें। अगर नगर में कही दिगम्बर मुनि आये तो उनका चौका जरूर लगायें। नवधा भक्ति कर उनको आहार कराएं, अपने जीवन में प्रतिक्षण दान की भावना भाने से आत्मा का कल्याण होता है।

प्रवचन के बाद नेमिकुमार महाराज जो कि राज पाठ परिवार का परित्याग कर चुके थे, उनके आहार

पूजन करते आचार्य आदित्य सागर महाराज।

- दान से दरिद्रता का होता है नाश : आदित्य सागर

के लिए आदित्य सागर महाराज विधिनायक नेमिनाथ भगवान की प्रतिमा को अपने मस्तक पर धारण करके जैन मुहल्ले की गलियों से जब निकले तो समाज के लोग घरों के बाहर रंगोली व गुब्बारे से पूरे नगर को सजाए थे। स्वामी नमोस्तु नमोस्तु नमोस्तु हे स्वामी नमोस्तु नमोस्तु नमोस्तु अत्रो अत्रो तिष्टि तिष्टि पुकार रहे थे। विधि अनुसार आहार कराने का सौभाग्य रवि अमन जैन परिवार को मिला। जिज्ञासु श्रावक श्रेस्ठी, अनीता जैन ने प्रश्न किया हे गुरुदेव भावना भाकर भी धर्म कार्य में दान न दे पाना क्या कारण है। गुरुदेव ने कहा अंतराय कर्म के कारण ऐसा होता है।दान दे नही सकते तो भी कोई बात नही लेकिन भावना सदैव होनी चाहिए। सायं काल मे समवशरण लगा, जिसमे जन-जन के कल्याण की भावना देने वाले भगवान के समवशरण में विराजित आचार्य आदित्य सागर महाराज ने समवशरण की बारे में बताया ।

चार विकेट से सुपर किंग्स ने जूनियर यूथ प्रो-30 लीग जीती

इटावा। जीआईसी ग्राउंड पर जूनियर यूथप्रो- 30 का फाइनल मुकाबला यूथ क्रिकेट अकादमी सुपर किंग्स व यूथ क्रिकेट अकादमी टाइटंस के बीच हुआ।

फाइनल मुकाबले को यूथ क्रिकेट अकादमी सुपर किंग्स ने 4 विकेट से जीत लिया। फाइनल मैच का मैन ऑफ द मैच श्रेय राजपूत को चुना गया। इस लीग में शानदार प्रदर्शन के लिए सर्वश्रेष्ठ-सूर्यांश राठौर, सर्वश्रेष्ठ बल्लेबाज, सर्वश्रेष्ठ गेंदबाज-अक्षिता पाठक, सर्वश्रेष्ठ फील्डर-मार्मिक गुप्ता, सर्वश्रेष्ठ विकेटकीपर-मिलिंद और प्लेयर ऑफ द सीरीज निखिल कुमार को चुना गया। ईसीए अध्यक्ष सर्वेश सिंह चौहान का स्वागत कोच शशांक पाठक, चेयरमैन इरशाद का स्वागत कोच सलीम हुसैन व सचिव राज कपूर राणा का स्वागत कोच हेमंत यादव ने किया।

आशा व रसोइयों ने जुलूस निकाल कचहरी में की सभा

कार्यालय संवाददाता, इटावा

अमृत विचार। आशा, संगिनी और रसोइयों ने अपने मानदेय के नियमित भुगतान तथा राज्यकर्मचारी का दर्जा दिए जाने सहित अन्य मांगों को लेकर जुलूस निकाला। कचहरी पहुंचकर सभा की तथा ज्ञापन भी सौंपा।

स्कीम वर्कर्स सीटू के देशव्यापी आवाहन के तहत बुधवार को आशा, संगिनी व रसोइयों को नियमित भुगतान कराने, रसोइयों को पूरे 12 माह का मानदेय दिलाने, कई महीनों से बकाया पड़े मानदेय का भुगतान कराने, कमी का दर्जा, 26000 वेतन ,रिटायर होने पर कम से कम 10 लाख रुपये एक मुश्त भुगतान के साथ रसोइयों के हर वर्ष नवीनीकरण पर रोक लगाने जैसी मांगों को लेकर आंदोलन किया। इसे लेकर रेलवे स्टेशन से एकत्रित होकर शहर की सड़कों में गगन भेदी नारे लगाते हुए जुलूस कचहरी पहुंच कर सभा में बदल

कलेक्ट्रेट में नारेबाजी करतीं आशा व रसोइयां। अमृत विचार

- शहर की सड़कों पर जुलूस निकालकर लगाए नारे

गया। आशा, रसोइयों का मांग पत्र उप जिलाधिकारी को सौंपा। किसान सभा के राष्ट्रीय संयुक्त मंत्री व प्रांतीय महामंत्री कामरेड मुकुट सिंह ने आंदोलन का समर्थन करते हुए कहा कि जिस तरीके से किसान आंनदोलन और ड्राइवरो की हड़ताल ने सरकार को झुकाने का काम किया है। स्क्रीम वर्क्स के प्रांतीय उपाध्यक्ष अमर सिंह शाक्य कहा कि केंद्र और राज्य सरकारे आशा, रसोइया कर्मचारी विरोधी नीतियों के कारण ही रसोइयों ,आशाओं की समस्याएं विकराल है। मंत्री संतोष शाक्य ने आंदोलन का समर्थन करते हुए आंदोलन में मदद करने की बात कही।आशा यूनियन की राष्ट्रीय कार्यकारिणी सदस्य और जिला मंत्री संगीता कश्यप ने आशाओं से 5 फरवरी को व्यापक रूप से आंदोलन में भाग लेने की अपील की। रसोइया यूनियन की जिला मंत्री अनिता पोरवाल, उमा देवी, जय श्री, सरस्वती, सर्वेश कुमारी, कुसुमा देवी ने भी विचार व्यक्त किये । अध्यक्षता रामचंद्र व शकुंतला देवी ने की ।

बाइक सवार युवक की मौत, एक घायल

बसरेहर, इटावा। थाना चौबिया क्षेत्र के अंतर्गत चौपला और बरालोकपुर के बीच में विद्युत सब स्टेशन के पास अज्ञात वाहन की टक्कर से बाइक सवार युवक की मौत हो गई। वहीं एक गंभीर रूप से घायल हो गया । ग्राम जटपुरा थाना किशनी जनपद मैनपुरी निवासी शाहिद खान 25 वर्ष पुत्र अली खान अपने मित्र नूरुद्दीन शाह के साथ में बाइक पर सवार होकर किशनी से अपने किसी निजी काम से इटावा जा रहा था। जैसे ही वह विद्युत सब स्टेशन चौपला के पास पहुंचा । किशनी की तरफ जा रहे किसी अज्ञात वाहन से उसकी टक्कर हो गई । अज्ञात वाहन का पहिया उसके सि के ऊपर से निकल जाने से मौके पर ही उसकी मौत हो गई । साथी नूरुद्दीन घायल हो गया । मृतक ने हेलमेट नहीं पहना था । मौके से गुजर रहे राहगीरों ने घटना की जानकारी पुलिस और एंबुलेंस को दी । घायल युवक को सैफई पीजीआई पहुंचाया। सूचना मिलते ही कर्री चौकी इंचार्ज दर्शन सिंह मौके पर पहुंचे। शव को कब्जे में लेकर पंचनामा भर पोस्टमार्टम के लिए भेजा।

ट्रक ने रौंदी भैंसें, विरोध में हाईवे जाम

कार्यालय संवाददाता, इटावा

- पुलिस ने समझा-बुझाकर खुलवाया जाम
- कुनेरा गांव के पास ओवरटेक करने में हादसा

अमृत विचार। जिले में अलग अलग हुई सड़क दुर्घटनाओं में एक युवक और दो जानवरों की जान चली गई। इटावा मैनपुरी स्टेट हाईवे पर थाना फ्रेंड्स कॉलोनी क्षेत्र में कुनैरा गांव में बुधवार सुबह ओवरटेक कर रहे बेकाबू ट्रक ने तीन भैसों को रौंद दिया। इनमें दो की मौत हो गई। घटना से आक्रोशित ग्रामीणों ने हाईवे पर जाम लगा दिया। पुलिस ने समझा बुझाकर जाम खुलवाया।

बेकाबू ट्रक के ड्राइवर ने वाहनों को ओवरटेक करने के दौरान ट्रक पर नियंत्रण खो दिया । जिससे नीलेश यादव की तीन भैंस ट्रक की चपेट में आ गईं। जिसमें दो भैसों की मौके पर ही मौत हो गई। तीसरी भैंस घायल हो गई। लोगों ने ड्राइवर समेत ट्रक को पकड़ कर

कुनैरा रोड पर दुर्घटना के बाद सड़क पर जमा लोग। अमृत विचार

हाईवे पर जाम लगा दिया। थोड़ी ही देर में दोनों ओर वाहनों की कतारें लग गई। ग्रामीण स्पीड ब्रेकर की मांग पर अड़ गए। सूचना पर थाना प्रभारी सुधीर कुमार सिंह पुलिस बल के साथ आए। उन्होंने ग्रामीणों को समझा-बुझाकर जाम खुलवाया। ट्रक के साथ ड्राइवर को थाने भिजवाया। ग्रामीणों को कार्रवाई का आश्वासन दिया।

दुर्गापुरा स्वास्थ्य केंद्र के चारो तरफ गंदगी

बकेवर-इटावा। कस्बा बकेवर के समीपवर्ती ग्राम पंचायत जैतपुर के मजरा दुर्गापुरा में बने उप स्वास्थ्य केंद्र के चारों ओर गंदगी का अंबार है। आधे गांव की नालियों का पानी गिरने से गंदगी बनी रहती है। फलस्वरूप संक्रमित बीमारियों के फैलने की स्थिति बनी रहती है।

ग्रामीण लायक सिंह यादव ने बताया कि उन्होंने कई बार जिला प्रशासन से शिकायत की, लेकिन आज तक जिम्मेदारों के कानों पर जूं तक नहीं रेंगी ।

ग्राम पंचायत अधिकारी विनय कुमार ने बताया कि ग्राम पंचायत का दायरा बड़ा है। दो बड़े गांव और चार मजरे है। चार प्राथमिक व एक उच्च प्राथमिक विद्यालय है। सफाई कर्मचारी एक है। सफाई का जिम्मा बहुत है। निजी मजदूर लगा कर शीघ्र सफाई कराई जायेगी।

उपेक्षाग्रस्त सपाई भाजपा में जाएंगे

संवाददाता भरथना,इटावा

अमृत विचार। प्रगतिशील समाजवादी पार्टी का समाजवादी पार्टी में विलय हुआ है, तब से एक मंच पर एक परिवार तो एकत्रित हो गया है परंतु प्रसपा के जमीनी कार्यकर्ताओं की लगातार उपेक्षा की जा रही है। पार्टी की ऐसी कार्यशैली से क्षुब्ध होकर सैकडों सपा पदाधिकारी व समर्थक आगामी चार फरवरी को एक मत एक राह के संकल्प के साथ समाजवादी पार्टी का साथ छोड़कर भारतीय जनता पार्टी का दामन थामेंगें।

बुधवार को कस्बा के जवाहर रोड स्थित शाही हवेली रेस्टोरेंट में समाजसेवी बृजेश चन्द्र दीक्षित की मौजूदगी में आयोजित प्रेसवार्ता के दौरान प्रगतिशील समाजवादी पार्टी के पूर्व जिला सचिव नीरज यादव ने बताया कि वर्ष 1998 से 2023

वार्ता करते प्रसपा पूर्व जिला सचिव नीरज यादव व अन्य। अमृत विचार

तक लगातार वह व उनका पूरा परिवार समाजवादी पार्टी के प्रति समर्पित रहा है। उन्होंने पार्टी के विभिन्न पदों का दायित्व निर्वाहन भी किया है। उन्होंने बताया कि जब से समाजवादी पार्टी में प्रगतिशील समाजवादी पार्टी का विलय हुआ हैं,तब से एक मंच पर एक परिवार तो एकजुट हो गया है, लेकिन तब से सपा द्वारा लगातार प्रसपा के समर्पित कार्यकर्ताओं को सम्मान नहीं दिया जा रहा है। सपा पार्टी की ऐसी कार्यशैली से क्षुब्ध होकर वह विगत माह ही सपा की अपनी सक्रिय सदस्यता से त्यागपत्र दे चुके हैं। 4 फरवरी को मुहल्ला कृष्णा नगर में भाजपा जिलाध्यक्ष संजीव राजपूत के नेतृत्व में भारतीय जनता पार्टी का दामन थामेंगें। प्रेसवार्ता के दौरान अनिल यादव,रोहित कुमार, श्याम किशोर,पवन कुमार यादव, अंकित यादव, लालू यादव आदि रहे।

मार्गदर्शन | सभी चौराहों पर सीसी कैमरे लगेंगे, दुर्घटनाओं को रोकने में करें मदद

दुर्घटना में घायल की मदद करने वाले किए जाएंगे सम्मानित

कार्यालय संवाददाता, इटावा

अमृत विचार। जिला सड़क सुरक्षा समिति की बैठक में दुर्घटनाओं पर अंकुश लगाने के संबंध में कई महत्वपूर्ण निर्णय लिए गए । अध्यक्षता करते हुए जिलाधिकारी अवनीश राय ने कहा कि नेशनल हाईवे के दोनों तरफ ब्लैक स्पॉट अवश्य चिह्नित किए जांए। जहां से वाहन चढ़ते हैं वहां पर चेतावनी बोर्ड लगाये जाएं जिससे वाहन धीमी गति से चल सकें। उन्होंने संबंधित अधिकारियों से कहा कि रोड सेफ्टी का ग्रुप बनाकर उसकी सूचना तत्काल ग्रुप पर डाली जाए। जिससे संबंधित अधिकारी तत्काल मौके पर पहुंच सके। घायल व्यक्ति की मदद हो सके। ग्रुप पर जगह की लोकेशन भी डाल दी जाए

बैठक में निर्देश देते डीएम अवनीश राय, एसएसपी संजय कुमार वर्मा।

जिससे संबंधित को पहुंचने में आसानी हो। उन्होंने कहा कि सड़क दुर्घटना में जो भी व्यक्ति एंबुलेंस आदि की व्यवस्था करके व्यक्ति को बचाता है ऐसे व्यक्ति को जिला प्रशासन के द्वारा सम्मानित किया जाएगा।

डीएम अवनीश राय ने अधिशासी अधिकारी नगर पालिका से कहा कि शहर के सभी चौराहों पर कैमरे अवश्य लगाये जाए जिससे क्राइम की संख्या कम से कम हो। वरिष्ठ पुलिस अधीक्षक ने कहा कि सेंट मेरी के सामने, डीएम आवास के पीछे वाली गली में क्राइम की संभावना अधिक होती है। वहां पर कैमरे लगाना अति आवश्यक है । उन्होंने कहा कि जनपद की सीमा में जो भी कैमरे लगे हैं और लगाए जा रहे हैं वे सही रहे। कटफोरी से अनंतराम तक जितने कैमरे लगे हुए हैं उनकी संख्या दे दी

- सड़क सुरक्षा समिति की बैठक में रोड सेफ्टी ग्रुप बनाने के निर्देश

जाए तथा कैमरे की संख्या बढ़ा दी जाए । जिससे दुर्घटनाओं में कमी हो सके। उन्होंने कहा कि 22 ख्वाजा रोड पर अत्यधिक अंधेरा होने पर क्राइम एवं दुर्घटना की समस्या रहती है। वहां पर हाईमास्ट लाइट अवश्य लगाई जाए। उन्होंने अधिशासी अधिकारी नगर पालिका से कहा कि डीएम चौराहे से पुलिस लाइन रोड पर हाई मास्ट लाइट लगाई जाए। उन्होंने अपर मुख्य चिकित्साधिकारी को सड़क दुर्घटना पर होने वाली घटनाओं पर तत्काल चिकित्सा सुविधा उपलब्ध कराए जाने के निर्देश दिए। उन्होंने यह भी निर्देश दिए कि अनाधिकृत वाहन संचालन के विरूद्ध पूरे जनपद में संयुक्त चैकिंग अभियान चलाया जाये। उन्होंने एनएचएआई को निर्देश दिये कि जनपद में चिन्हित किये गये नवीन दुर्घटना बाहुल्य क्षेत्रों/ब्लैकस्पॉट्स के दोनों तरफ नियमानुसार निर्धारित दूरी से पहले ब्लैकस्पॉट चेतावनी बोर्ड लगाये जाएं तथा सभी सुरक्षात्मक कार्य भी किये जायें। उन्होंने सहायक संभागीय परिवहन अधिकारी को अवैध स्कूली वाहनों के विरूद्ध अभियान चलाकर कार्यवाही करने के निर्देश दिए। जिला विद्यालय यान परिवहन सुरक्षा समिति की बैठक भी आयोजित की गई जिसमें उन्होंने अधिकतम वाहनों का अनुबंध किए जाने के निर्देश दिए तथा वाहनों के फिटनेस आदि के लिए निर्देशित किया ।उन्होंने कहा कि छोटे वाहन बच्चों को लेकर शहर के अलावा हाईवे पर नहीं जाएंगे इसका एक अभियान चलाया जाए ।उन्होंने विद्यालयों के प्राचार्य को निर्देश दिए की प्राइवेट वाहनों में बच्चों की संख्या कम से कम होनी चाहिए, प्राइवेट छोटे वाहनों में सात बच्चों से ज्यादा नहीं ले जाने चाहिए।

डीएम आवास के पीछे वाली गली में पसरा रहता है अंधेरा

इटावा। डीएम आवास के पश्चिमी और क्राइस्ट चर्च की उत्तरी दीवाल के बीच से गुजरी गली में शाम होते ही अंधेरा पसर जाता है। सेंट मेरी के सामने से होते हुए स्व श्री मुलायम सिंह यादव के कोठी वाले रास्ते को जोड़ने वाली इस सड़क पर आवागमन बहुत बढ़ गया है। इसका कारण ओवरब्रिज बनने के कारण रास्ता बंद है।

युवाओं के झगड़ों से बन रहा अराजकता का माहौल

बकेवर, इटावा। जनता इंटर कॉलेज के प्रवेश द्वार के समीप युवकों की आपसी झगड़े थमने का नाम नहीं ले रहे। दो दिन पूर्व युवकों के गुटों ने अराजकता का माहौल पैदा कर दिया। जिम्मेदारों की लापरवाही के चलते यह झगड़े की घटना संभव हुई है। इसके अलावा युवा वर्ग की बात की जाए तो पढ़ने वाले विद्यालय के छात्रों को दबंगई की ओर धकेल रहे हैं।

कार्यालय ग्राम पंचायत बरौली खुर्द विकास खण्ड सैफई–इटावा।

पत्रांक मेमो/ग्राम पंचायत–बरौली खुर्द/निविदा प्रकाशन/2023–24/ दिनांक 31.01.2024

निविदा सूचना

महामहिम, राज्यपाल उ0प्र0 की ओर से ग्राम पंचायत बरौली खुर्द सैफई–इटावा के अन्तर्गत वर्ष 2023–24 की कार्ययोजना के अनुसार अनरेगा / 15 वें वित्त / पंचम वित्त आयोग के टाइड एवं अनटाइड मद निम्नांकित विवरण के अनुसार कराये जाने बाले निर्माण कार्यो हेतु ग्राम पंचायत बरौली खुर्द विकास खण्ड सैफई में फर्मो /ठेकेदारों से निविदायें/ टैण्डर 01/02/2024 से 07/02/2024 समय 02:30 तक आमंत्रित एवं दिनांक 07/02/2024 को ग्राम निविदा समिति द्वारा उपस्थित निविदादाताओं के समक्ष 03:30 पर खोली जायेगी। निविदा प्रपत्र दिनांक 01/02/2024 से 07/02/2024 तक ग्राम पंचायत बरौली खुद सचिवालय कार्यालय दिवस में प्रातः 10:30 से 01:00 बजे तक निर्धारित शुल्क अदा कर क्रय किये जा सकते है। कार्य का विवरण निम्न प्रकार है।

क्र0 सं0	कार्य का नाम	योजना का नाम	प्राक्कलन की लागत	जमानत धनराशि 2 प्रतिशत	निविदा का मूल्य
1.	प्रा0वि0 ओड़मपुर में दिव्यांग शौचालय निर्माण कार्य।	पन्द्रहवें वित्त	1,92842.00	3,856.00	500.00
2.	उ0प्रा0 विद्यालय बंजराहार में दिव्यांग शौचालय निर्माण कार्य।	पन्द्रहवें वित्त	1,92842.00	3,856.00	500.00

निविदा की शर्ते ग्राम पंचायत बरौली खुर्द कार्यालय में किसी भी कार्य दिवस में देखी जा सकती है।
01– अपर मुख्य सचिव उ0प्र0 शासन के पत्र सं0–730/33–3–2022–11/2022 दिनांक 26.04.2022 के अनुसार वित्त आयोग के अन्तर्गत सामग्री आपूर्ति हेतु पंचायती राज विभाग से जुड़े पदाधिकारी / कर्मी (क्षेत्र पंचायत प्रमुख खण्ड विकास अधिकारी सहायक विकास अधिकारी (पं0) ग्राम प्रधान पंचायत सचिव पंचायत सहायक पंचायती राज विभाग में सविदा पर कार्यरत कर्मी) के पारिवारिक सदस्यों व रिश्तदारों द्वारा स्थापित फर्म/ वेण्डर की निविदा स्वीकार नही की जायेगी। साक्ष्य प्राप्त होने पर निविदा स्वतः निरस्त की दी जायेगी।

प्रधान – ग्राम पंचायत बरौली खुर्द
वि0ख0 सैफई (इटावा)

ग्राम पंचायत अधिकारी – ग्राम पंचायत बरौली खुर्द
वि0ख0 सैफई (इटावा)

एक नजर

बजट सत्र कल से, सर्वदलीय बैठक आज

अमृत विचार, लखनऊ : विधानमंडल के बजट सत्र के लिए सर्वदलीय बैठक गुरुवार को होगी। इसके बाद कार्यमंत्रणा समिति की बैठक होगी। अगले दिन 2 फरवरी शुक्रवार से विधानमंडल का बजट सत्र शुरू होगा। 5 फरवरी को राज्य सरकार वित्तीय वर्ष 2024-25 के लिए उप्र. का बजट पेश करेगी। सभी मंत्रियों का पहली फरवरी को अयोध्या जाकर रामलला के दर्शन करने का कार्यक्रम पहले तय था, जिसे स्थगित कर दिया गया है। बजट सत्र की शुरुआत दोनों सदनों की संयुक्त बैठक के समक्ष राज्यपाल आनंदीबेन पटेल के अभिभाषण से होगी। तीन फरवरी को शनिवार होने के बावजूद सदन की बैठक आहूत की जाएगी। उस दिन शोक प्रस्ताव के बाद सदन की कार्यवाही स्थगित कर दी जाएगी। बीते दिनों शाहजहांपुर की ददरौल सीट से भाजपा के विधायक मानवेंद्र सिंह व बलरामपुर की गैसड़ी सीट से सपा विधायक डॉ. शिव प्रताप यादव का निधन हुआ था।

17 वरिष्ठ अफसरों को पीछे छोड़ प्रशांत की हुई ताजपोशी

यूपी को चौथी बार भी नहीं मिला पूर्णकालिक डीजीपी, मुख्यमंत्री के भरोसेमंद अफसरों में सबसे ऊपर होने के कारण मिली जिम्मेदारी

राज्य ब्यूरो, लखनऊ

प्रशांत कुमार

अमृत विचार : डीजी कानून-व्यवस्था प्रशांत कुमार की उप्र के नये कार्यवाहक डीजीपी पद पर ताजपोशी 17 वरिष्ठ आईपीएस अफसरों को पीछे छोड़कर हुई है। हालांकि वरिष्ठता में सबसे ऊपर होने के बाद मुकुल गोयल इस पद के लिए दावेदार नहीं माने जा रहे थे। दरअसल, उन्हें पहले ही अयोग्य ठहराते हुए डीजीपी के पद से हटाया गया था। साथ ही फरवरी माह में ही वह रिटायर होने वाले हैं। वैसे अमृत विचार के नवम्बर और दिसम्बर और दो दिन पहले भी प्रकाशित खबर में यह साफ कर दिया था कि चौथी बार भी प्रदेश पुलिस का मुखिया कार्यवाहक होगा और वह प्रशांत कुमार होंगे।

दरअसल, वरिष्ठता क्रम में प्रशांत कुमार से ऊपर अफसरों में मुकुल गोयल के अलावा आनंद कुमार, शफी अहसान रिजवी, आशीष गुप्ता, आदित्य मिश्रा, पीवी रामाशास्त्री, संदीप सालुंके, दलजीत सिंह चौधरी, रेणुका मिश्रा, बिजय कुमार मौर्या, सत्य नारायन साबत, अविनाश चंद्रा, संजय एम. तरडे, एमके बशाल, तनूजा श्रीवास्तव, सुभाष चंद्रा हैं। इसमें शफी अहसान रिजवी का कैडर उप्र-उत्तराखंड में फंसा है, इसलिए वह भी इस पद के लिए अर्ह नहीं थे। आनंद कुमार, पिछली बार भी मजबूत दावेदारों में थे, लेकिन डीजी जेल के पद पर तैनाती के दौरान जेलों में भ्रष्टाचार की हुई शिकायतों की तपिश ने उनकी साख पर बट्टा लगा दिया था। लिहाजा ऐन मौके पर वह दौड़ से बाहर हो गए थे और विजय कुमार को जिम्मेदारी दे दी गई थी।

नए डीजीपी के लिए प्रशांत कुमार के पक्ष में जमीन तैयार
पद रिक्त न होते हुए भी डीपीसी में बना दिए गए डीजी, पूर्व के कई फैसलों से पक्ष दिख रहा मजबूत

पुलिस के मुखिया फिर कार्यवाहक : प्रशांत कुमार की तैनाती के साथ देश के सबसे राज्य उप्र को चौथी बार भी पूर्णकालिक डीजीपी मिलने का रास्ता बंद हो गया। 11 मई 2022 को सरकार ने पूर्णकालिक डीजीपी मुकुल गोयल को अचानक हटा दिया था। उसके बाद से अभी तक देश के सबसे बड़े राज्य की पुलिस को उसका पूर्णकालिक डीजी नहीं मिल पाया है। गोयल के बाद सरकार ने डीएस चौहान को कार्यवाहक डीजीपी बनाया था। फिर 31 मार्च 2023 को चौहान के रिटायरमेंट के बाद आरके विश्वकर्मा कार्यवाहक डीजीपी बने। विश्वकर्मा के 30 मई को रिटायर होने के बाद विजय कुमार कार्यवाहक डीजीपी बनाए गए और 31 को उनकी सेवानिवृति के बाद प्रशांत कुमार को इस पद पर बैठाया गया है।

वरिष्ठता सूची में हैं नीचे

प्रशांत कुमार वैसे तो 1990 बैच के अफसरों में वरिष्ठता सूची में काफी नीचे हैं, लेकिन मुख्यमंत्री के भरोसेमंद अफसरों में सबसे ऊपर होने के चलते उन्हें यह जिम्मेदारी दी गई है। वैसे नए डीजीपी के लिए उनके पक्ष में जमीन पहले से ही तैयार की गई थी। मसलन, डीजी के नियमित 14 पद रिक्त न होने के बावजूद एक माह पहले ही डीपीसी के माध्यम से उन्हें डीजी बना दिया गया। पहले यह माना जा रहा था कि 31 जनवरी को विजय कुमार और डीजी एसके माथुर के सेवानिवृत्त होने के बाद खाली होने वाले पद के आधार पर वह एक फरवरी को डीजी बनेंगे। सूत्रों के मुताबिक, शायद यह माना गया कि एक ही दिन डीजी पद पर प्रमोशन और फिर डीजीपी पद पर तैनाती से संदेश कुछ ठीक नहीं जाएगा। डीजीपी के ट्रांसफर-पोस्टिंग का अधिकार भी उन्हीं के पास पहले से ही था। अयोध्या में प्राण प्रतिष्ठा और 26 जनवरी को देखते हुए प्रदेशभर के पुलिसकर्मियों की छुट्टी को लेकर आदेश भी इस बार प्रशांत कुमार के हस्ताक्षर से ही जारी हुए थे।

फिर कार्यवाहक डीजीपी की नियुक्ति पर अखिलेश ने उठाए सवाल

अमृत विचार, लखनऊ : उप्र में निरंतर चौथी बार कार्यवाहक डीजीपी की नियुक्ति किये जाने पर समाजवादी पार्टी प्रमुख अखिलेश यादव ने सवाल खड़े किये हैं। सपा प्रमुख ने बुधवार को ट्वीट कर कहा कि लगता है एक बार फिर उप्र को कार्यवाहक डीजीपी मिलने वाला है। जनता पूछ रही है कि हर बार कार्यवाहक डीजीपी बनाने का खेल दिल्ली-लखनऊ के झगड़े की वजह से हो रहा है या फिर अपराधियों के संग सत्ता की सांठगांठ के कारण। अखिलेश इससे पूर्व विधानसभा में भी कार्यवाहक उप्र. पुलिस के मुखिया को लेकर सरकार से सवाल पूछते रहे हैं।

पूर्व की सरकारों में किसान करते थे आत्महत्या : योगी

मुख्यमंत्री ने सीमैप में किसान मेला की शुरुआत की

राज्य ब्यूरो, लखनऊ

अमृत विचार : मुख्यमंत्री योगी आदित्यनाथ ने कहा कि पहले की सरकारों में किसानों को उनकी उपज का सही मूल्य नहीं मिल पाता था। संसद के हर सत्र में किसानों की आत्महत्या का मुद्दा उठता था। 2014 में प्रधानमंत्री नरेंद्र मोदी ने 2022 तक किसानों की आमदनी दोगुनी करने का लक्ष्य रखा। कई योजनाएं शुरू कीं और किसानों को वैज्ञानिक शोध एवं इनोवेशन से जोड़ा। इसी का परिणाम है कि वर्ष 2018 से अन्नदाता किसानों को उनकी लागत का डेढ़ गुना दाम मिलना शुरू हुआ।

मुख्यमंत्री ने बुधवार को पिकनिक स्पॉट रोड स्थित केन्द्रीय औषधि एवं सगन्ध पौधा संस्थान (सीमैप) द्वारा आयोजित किसान मेला की शुरुआत की। मुख्यमंत्री ने कहा कि हमारी सरकार ने उप्र. के किसानों को औषधीय खेती और बागवानी से भी जोड़ा है। उनके हर्बल प्रोडक्ट्स को प्रमोट कर रही है। इससे किसान अपने उत्पाद का कई गुना दाम प्राप्त कर रहा है। इस दौरान योगी ने मेले में लगी प्रदर्शनी में लगे स्टालों को देखा और किसानों से बातचीत भी की। मेले में 15 प्रदेशों से ज्यादा के चार हजार से ज्यादा किसान शामिल हुए। औषधीय पौधों की खेती करने वाले किसानों के लिए सीमैप एक एरोमा मिशन एप भी लांच करेगा, जो किसानों और इंडस्ट्री के बीच एक सेतु का काम करेगा। कार्यक्रम में कृषि मंत्री सूर्य प्रताप शाही, सीएसआई-आर सीमैप के महानिदेशक डॉ. एन कलैसेल्वी समेत बड़ी संख्या में उप्र. के जिलों व विभिन्न प्रदेशों से आए किसान मौजूद रहे।

सीमैप द्वारा आयोजित किसान मेले के कार्यक्रम का उद्घाटन करते मुख्यमंत्री योगी साथ में कृषि मंत्री सूर्य प्रताप शाही व मौजूद अन्य लोग। अमृत विचार

प्रदेश में हैं 89 कृषि विज्ञान केंद्र

देश की 16 फीसदी आबादी उत्तर प्रदेश में रहती है। 11 फीसदी कृषि योग्य भूमि होने के बावजूद 22 फीसदी से अधिक खाद्यान्न का उत्पादन अकेले उत्तर प्रदेश करता है। उत्तर प्रदेश में 89 कृषि विज्ञान केंद्र हैं। चार राज्य कृषि विश्वविद्यालय हैं और पांचवां स्थापित होने जा रहा है। कृषि, बागवानी और आयुष से जुड़े ऐसे तमाम संस्थान उप्र. में मौजूद हैं।

4000 किसानों को राम मंदिर के दर्शन कराएगी सरकार

राजधानी में बुधवार को आयोजित किसान मेला में शामिल हुए सभी 4000 किसानों को राज्य सरकार राम मंदिर के दर्शन कराएगी। यह घोषणा मुख्यमंत्री योगी आदित्यनाथ ने की है। मेले में 15 राज्यों के किसान भी शामिल हुए हैं। मुख्यमंत्री ने इस मौके पर सीमैप द्वारा विकसित एरोमा एप का लोकार्पण भी किया।

बोर्ड परीक्षा में अब नहीं चलेगी केंद्र व्यवस्थापकों की बहानेबाजी

नकल रोकने, व्यवस्था बनाए रखने, प्रश्नपत्रों की सुरक्षा, उत्तर पुस्तिकाओं की देखरेख को लेकर दिया जा रहा प्रशिक्षण

राज्य ब्यूरो, लखनऊ

अमृत विचार : यूपी बोर्ड परीक्षा को नकल विहीन संचालित करने में इस बार केंद्र व्यवस्थापकों की किसी भी तरह की बहानेबाजी नहीं चलेगी। वे तकनीकी रूप से प्रशिक्षित न होने का बहाना करके कॉपी, पेपर, कक्ष निरीक्षकों की तैनाती से लेकर सीसीटीवी कैमरा के खराब संचालन के मामले से बच निकलते थे। मगर, इसबार उन्हें मास्टर ट्रेनर के जरिए प्रशिक्षण देकर सरकार दक्ष बना रही है, ताकि नकल की कोई गुंजाइश न रहे। हालांकि परीक्षा के दौरान कैमरे की आडियो खराब बताकर नकल कराने के तमाम मामले सामने आते रहे हैं।

केंद्र व्यवस्थापक पहले गड़बड़ी पकड़े जाने पर कहते थे, हमें किसी ने नहीं दी थी तकनीकी जानकारी

इस बार केंद्र व्यवस्थापकों को परीक्षाओं की समुचित व्यवस्था देखने के लिए मास्टर्स ट्रेनर्स के माध्यम से प्रशिक्षित किया जा रहा है। उन्हें परीक्षाओं से जुड़ी बारीक चीजों का प्रशिक्षण दिया जा रहा है, ताकि परीक्षा में किसी तरह की त्रुटि न हो। माध्यमिक शिक्षा परिषद के सचिव दिव्यकांत शुक्ल ने बताया कि परीक्षाओं को नकलविहीन बनाने और बिना किसी त्रुटि के संपन्न कराने के लिए केंद्र व्यवस्थापकों को परीक्षाओं की व्यवस्था से संबंधित प्रशिक्षण देने का निर्णय किया गया है। प्रदेश के सभी 75 जनपदों में यह प्रशिक्षण चल रहा है। प्रत्येक जिले के लिए तीन मास्टर्स ट्रेनर्स की नियुक्ति की गई है, जो ऑडियो-वीडियो प्रेजेंटेशन के माध्यम से केंद्र व्यवस्थापकों को परीक्षाओं से संबंधित हर बारीक जानकारी मुहैया करा रहे हैं। इसमें उन्हें नकल रोकने, व्यवस्था बनाए रखने, प्रश्नपत्रों की सिक्योरिटी, उत्तर पुस्तिकाओं की देखरेख समेत अन्य सभी महत्वपूर्ण विषयों के बारे में प्रशिक्षित किया जा रहा है।

कक्ष निरीक्षकों को मिलेगी कंप्यूटराइज्ड आईडी

नई व्यवस्थाओं के तहत पहली बार उत्तर पुस्तिकाओं में सुरक्षात्मक क्यूआर कोड, लोगो, कवर पेज पर उनकी कोडिंग की गई है, जबकि पेज नंबर के साथ-साथ इस बार पिछले वर्ष में उपयोग किए गए कलर्स से अलग चार कलर्स में इन्हें पब्लिश कराया गया है। इसके अलावा पहली बार कक्ष निरीक्षकों के लिए एक सुरक्षित क्यूआर कोड और क्रमांक युक्त कंप्यूटराइज्ड परिचय पत्र भी प्रदान किया जा रहा है।

8265 केंद्रों पर 55 लाख से अधिक विद्यार्थी देंगे परीक्षा

बोर्ड की परीक्षाएं 22 फरवरी से शुरू हो रही हैं, जो 9 मार्च तक चलेंगी। इस बार हाईस्कूल में 29,47,325 और इंटरमीडिएट में 25,77,965 यानी कुल 55,25,290 विद्यार्थियों ने रजिस्ट्रेशन कराया है। बोर्ड की ओर से प्रदेश भर में कुल 8265 परीक्षा केंद्र बनाए गए हैं, जिनमें राजकीय परीक्षा केंद्रों की संख्या 566 है, सवित्त परीक्षा केंद्र 3479 और वित्तविहीन 4220 परीक्षा केंद्र हैं।

अखिलेश के करीबी नेता ने छोड़ी सपा

राज्य ब्यूरो, लखनऊ

अमृत विचार : समाजवादी पार्टी के लोकसभा उम्मीदवारों की पहली सूची सामने आते ही मैनपुरी में पार्टी के नेता और उद्योगपति मनोज यादव ने पार्टी छोड़ने का एलान कर दिया। सपा प्रमुख अखिलेश यादव के करीबी माने जाने वाले आरसीएल ग्रुप के चेयरमैन मनोज यादव ने मंगलवार को सपा से इस्तीफा दे दिया।

मनोज यादव ने पार्टी छोड़ते वक्त कहा कि सपा में पारिवारिक कलह अधिक है। इसके साथ ही उन्होंने स्थानीय स्तर पर नेताओं द्वारा एक दूसरे की टांग खींचने का आरोप लगाया है। मनोज ने यह भी कहा कि प्रधानमंत्री के नेतृत्व में देश आगे बढ़ रहा है। बिना किसी पक्षपात के काम किया जा रहा है। मनोज ने अभी खुलासा नहीं किया कि वे भाजपा में जाएंगे या नहीं। इससे पहले मंगलवार को ही पार्टी ने राज्य की 16 लोकसभा उम्मीदवारों की सूची में डिंपल यादव को मैनपुरी सीट पर उम्मीदवार घोषित किया है।

मनोज यादव ने पार्टी में पारिवारिक कलह का लगाया आरोप, प्रधानमंत्री मोदी की सराहना

बिजली उपभोक्ताओं के आवासों पर एसी चिन्हित करने का प्रस्ताव वापस

अमृत विचार, लखनऊ : बिजली उपभोक्ताओं के आवासों पर लगे एसी को चिन्हित करने व इससे बिलिंग डेटा में शामिल किये जाने का प्रस्ताव वापस हो गया है। उत्तर प्रदेश राज्य उपभोक्ता परिषद के विरोध पर प्रस्ताव वापस लिया गया है। मध्यांचल विद्युत वितरण निगम के निदेशक वाणिज्य योगेश कुमार ने उत्तर प्रदेश पावर कॉरपोरेशन के निदेशक आईटी को प्रस्ताव भेजा था। प्रस्ताव में कहा गया था कि शहरों के साथ ही ग्रामीण क्षेत्रों में एसी का इस्तेमाल हो रहा है। बिलिंग डाटा में एसी का इस्तेमाल चिन्हित होने से राजस्व वसूली में बढ़ोतरी हो सकेगी। उपभोक्ता परिषद के अवधेश कुमार वर्मा ने कहा कि मध्यांचल विद्युत वितरण निगम 'बैकफुट' पर आ गया है।

वर्ग पहेली-329

बाएं से दाएं

1. 1. किसी का विनाश करने वाली, विनाशिनी 2. मार डालने वाली, नष्ट करने वाली।
5. अंगारों पर दग्ध किया हुआ, भूना हुआ, जलाया हुआ।
7. हठधर्मी, दुराग्रही, अड़ियल।
8. 1. धांधली करने वाला, घोटालेबाज़ 2. भ्रष्टाचारी, बेईमान 3. धूर्त।

ऊपर से नीचे

2. तीन रंगों वाला।
3. 1. (संगीत) एक रागिनी जिसे प्रात :काल गाते हैं 2. (संगीत) चार मात्राओं का एक ताल।
4. भौतिकवादी, पदार्थवादी।
6. 1. धोखा देने वाला, जालसाज़ी या कपटपूर्ण व्यवहार करने वाला, ठग, विश्वासघाती 2. छली, कपटी, बेईमान, दगाबाज़, धूर्त, कुटिल।

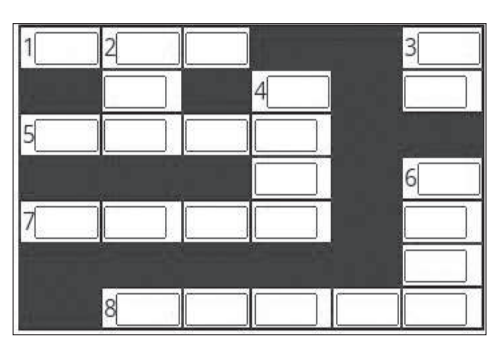

वर्ग पहेली - 328 का हल

1 ज		2 के		3 सिं
तु		जु		गा
क		अ		रि
	4 ढो	ल	5 कि	या
6 पू			लो	7 झाँ
ज		8 पी	ल	पाँ
न				ली

यूपी में सड़क हादसों में प्रतिदिन 65 लोग गंवाते हैं जान

वर्ष 2022 की तुलना में जनवरी से दिसंबर 2023 तक हादसों में 6.7 प्रतिशत का इजाफा

नीरज मिश्र, लखनऊ

अमृत विचार : लोगों को यातायात नियम समझाते-समझाते करीब एक दशक पूरा होने को है। लेकिन न तो दुर्घटनाओं का ग्राफ कम हुआ और न ही मौतों की संख्या में गिरावट आई। जागरूकता कार्यक्रमों की बाढ़ भी बीते दस वर्षों में आंकड़ा घटा पाने में नाकाम रही। परिवहन, यातायात, स्वास्थ्य, शिक्षा समेत तमाम एजेंसियों के समग्र प्रयास के दावे धरातल पर अपना असर नहीं छोड़ पा रहे हैं। साल 2023 के दौरान प्रदेश में जो हादसों और उनसे होने वाली मौतों का ग्राफ सामने आया है, वह चौंकाने वाला है। प्रदेश में बीते साल (2023) 23,652 लोगों की मौत हुई है। यानी प्रतिदिन 64.8 लोगों की जान सड़क हादसों में गई है। दुर्घटनाओं की संख्या में वर्ष 2022 की तुलना में इस साल 6.7 प्रतिशत का इजाफा हुआ है। वहीं दुर्घटनाओं से हुई मौतों में 4.7 फीसद की बढ़ोतरी दर्ज की गई है।

विंग के प्रयास : वर्ष 2015 में सरकार ने रोड सेफ्टी विंग की स्थापना की थी। इसमें यातायात, पुलिस, स्वास्थ्य, शिक्षा, लोक निर्माण, एनएचआई समेत कई विभागों को शामिल किया गया था। इस पूरी विंग को अपने-अपने कार्य क्षेत्रों में खामियां दूर कर समग्र प्रयास करना था।

दुर्घटनाओं से हुई मौतों में 4.7 फीसद की बढ़ोतरी की गई दर्ज

जनवरी से दिसंबर तक के आंकड़े

वर्ष	दुर्घटनाएं	मौत	घायल
2022	41,746	22,595	28,541
2023	44,534	23,652	31,098

भारी वाहनों के लिए होगी अलग लेन

अपर परिवहन आयुक्त सड़क सुरक्षा पुष्पसेन सत्यार्थी ने बताया कि निश्चित तौर पर साल 2023 के हादसे चौंकाने वाले हैं। हर स्तर पर विधिवत मॉनीटरिंग जारी है। विभागों की जवाबदेही तय की गई है। आगरा, यमुना समेत विभिन्न एक्सप्रेस-वे पर सख्त प्रवर्तन के निर्देश भी दिए गए हैं। एक्सप्रेस-वे से संबंधित सभी जिम्मेदार एजेंसियों को सचेत किया गया है कि वे अपनी परिधि में लगातार वाहनों से पेट्रोलिंग करें। देखने में आता है कि इन सभी हाइवे पर बड़े वाहन खड़े रहते हैं। भारी वाहनों के लिए एक लेन सुनिश्चित कराने के लिए उच्च स्तरीय वार्ता कर एक अलग लेन तैयार कराई जाएगी।

4-ई कांसेप्ट से आएगा सुधार

- **इंजीनियरिंग**-लोनिवि समेत विभिन्न एजेंसियां सड़क की खामियां दूर कर ब्लैक स्पॉट में सुधार, जागरूकता बोर्ड लगाना।
- **एजूकेशन**-स्कूलों में यातायात नियमों को पाठ्यक्रम में शामिल करा ट्रैफिक नियमों के प्रति जागरूक करना।
- **इमरजेंसी केयर**-हाइवे पर ट्रॉमा सेंटर बनाए जाने, दुर्घटना के बाद गोल्डेन आवर्स में घायल को समय से अस्पताल पहुंचाना और गुड सेमेस्टर तैयार करना।
- **इन्फोर्समेंट (प्रवर्तन)**- ट्रैफिक नियमों का पालन न करने वाले वाहनस्वामियों पर ठोस कार्रवाई करना। जुर्माना दरें बढ़ाई गई।

सुडोकू -46

सुडोकू एक तरह का तर्क वाला खेल है, जो एक वर्ग पहेली की तरह होता है। जब आप इस खेल को खेलना सीख जाते हैं तो यह बहुत ही सरलता से खेला जा सकता है। सुडोकू खेल में बॉक्स में 1 नंबर से 9 नंबर तक आने वाले अंक दिए हैं। इसमें कुछ बॉक्स खाली हैं, जिन्हें आपको भरना है। कोई भी अंक दोबारा नहीं आना चाहिए। एक सीधी लाइन और एक खड़ी लाइन तथा बॉक्स में नंबर रिपीट नहीं होना चाहिए।

3			4		8			
5			6				7	1
		9		2		6		
			8		6			5
	3	4				2	9	
1			9		2			
2		3		1		8		
6	7				4			3
			3		5			2

सुडोकू - 45 का हल

5	4	2	9	6	7	8	1	3
8	9	1	5	3	4	6	2	7
6	3	7	1	8	2	9	5	4
3	6	5	2	1	9	7	4	8
1	8	4	7	5	3	2	9	6
2	7	9	8	4	6	1	3	5
7	1	3	6	9	5	4	8	2
4	2	8	3	7	1	5	6	9
9	5	6	4	2	8	3	7	1

आज का भविष्यफल

-पं.डॉ. ज्ञानेन्द्र शर्मा

आज की ग्रह स्थिति : 1 फरवरी, गुरुवार 2024 संवत-2080, शक संवत 1945 मास-माघ, पक्ष-कृष्ण पक्ष, तिथि-षष्ठी 14.03 तक तत्पश्चात सप्तमी।

आज का पंचांग

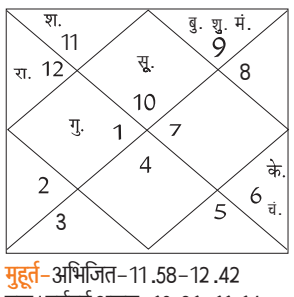

मुहूर्त-अभिजित-11.58-12.42 तक। दुर्मुहूर्त अशुद्ध-10.31-11.14, 14.53-15.37 तक।
दिशाशूल-दक्षिण। **ऋतु**-शिशिर।
चन्द्रबल-मेष, कर्क, कन्या, वृश्चिक, धनु, मीन।
ताराबल-भरणी, रोहिणी, मृगशिरा, आर्द्रा, पुनर्वसु, आश्लेषा, पूर्वा फाल्गुनी, हस्त, चित्रा, स्वाति, विशाखा, ज्येष्ठा, पूर्वाषाढ़ा, श्रवण, धनिष्ठा, शतभिषा, पूर्वाभाद्रपद, रेवती।
नक्षत्र-चित्रा 2 फरवरी 03.49 तक तत्पश्चात स्वाती।

मेष — आज व्यवसाय और करियर में आपको अच्छा धन लाभ होगा। बीमार लोगों के स्वास्थ्य में सुधार होगा। कई सारे रुके हुए काम दोबारा शुरू हो सकते हैं। बातचीत द्वारा परिस्थितियों को सम्भाल लेंगे।

वृष — आज व्यापार में नया अनुबंध कर सकते हैं। किसी सहकर्मी से आपका झगड़ा हो सकता है। घर की जरूरतों का ध्यान रखें। आपकी जीवनशैली में सुधार होगा। एकाग्रता के साथ कार्य करेंगे, तो परिणाम बेहतरीन तरीके से मिलेंगे।

मिथुन — आज जॉब में किसी तरह के बदलाव को लेकर विचार बनेगा। प्रेम संबंधों को लेकर परिजनों का रुख सहयोगात्मक रहेगा। घर की जिम्मेदारियां आपको संभालनी होंगी। गरिष्ठ भोजन के सेवन से आपको कब्ज की शिकायत हो सकती है।

कर्क — आज भविष्य को लेकर थोड़े आशंकित रहेंगे। चिकित्सा के पेशे से जुड़े लोगों के ऊपर काफी दबाव हो सकता है। अपने शौक को पूरा करने में समय लगा सकते हैं। दिखावे और आडंबर के चक्कर में गलती न हो इसका ध्यान रखें।

सिंह — आज व्यवसाय में उत्तरोत्तर उन्नति के योग बन रहे हैं। दांपत्य संबंधों में काफी प्रगाढ़ता रहेगी। जीवनसाथी की सलाह से आपको व्यवसाय में काफी लाभ मिल सकता है। आनंद और उल्लास के साथ समय व्यतीत होगा।

कन्या — आज आपको लक्ष्यों के प्रति सहज रहना चाहिए। समय पर काम नहीं होने से तनाव हो सकता है। आपको काफी भागदौड़ करनी पड़ेगी, लेकिन इसका आपको सकारात्मक परिणाम भी अवश्य मिलेगा। नकारात्मक लोगों से दूरी बनाकर रखें।

तुला — आज दांपत्य और प्रेम संबंधों के मामले में भाग्यशाली रहेंगे। कीमती वस्तुओं की खरीदारी कर सकते हैं। सामाजिक कार्यों में आप व्यस्त होंगे। नई जॉब ढूंढ रहे हैं तो आपको सफलता मिल सकती है। कार्यक्षेत्र में आपके कार्यों की प्रशन्सा होगी।

वृश्चिक — आज बातचीत के माध्यम से कई सारी परेशानियां सुलझने की संभावना बन सकती है। आत्मविश्लेषण में समय जरूर व्यतीत करें। धन के मामले में आपको निराशा हाथ लग सकती है। व्यर्थ के कार्यों में अपना समय और धन बर्बाद न करें।

धनु — आज निजी संबंधों में प्रसन्नता और संतुष्टि का अनुभव करेंगे। व्यापार में आप नया प्रयोग कर सकते हैं जिसमें शीघ्र ही आपको सफलता भी मिल सकती है। पारिवारिक वातावरण सुखद रहेगा। दूसरों के मामलों में अधिक हस्तक्षेप न करें।

मकर — आज जॉब में बदलाव के के विषय में सोच सकते हैं। अधिकारी वर्ग आपसे काफी प्रसन्न रहेगा। सकारात्मक विचारों के प्रभाव में रहेंगे। रूढ़िवादी विचारों से आपको बचना चाहिए। इससे लोग आपके बारे में गलत राय भी बना सकते हैं।

कुंभ — आज साझेदारी वाले कार्यों के लिए समय उत्तम है। बहुराष्ट्रीय कंपनियों में काम कर रहे लोगों का जॉब में स्थानांतरण या विभागीय बदलाव हो सकता है। ऑनलाइन किसी बड़ी मीटिंग में शामिल हो सकते हैं।

मीन — आज उतना ही काम करें जितना आप संभाल सकते हैं। झूठे वायदे करने से आपको बचना चाहिए। पारिवारिक मामलों में बाहर के लोगों की राय न लें। धैर्य और विवेक से काम लेना आपके लिए बेहद जरूरी है।

आज की फिल्में

B4U MOVIES
परदेसी बाबू — सुबह : 10.00
दानवीर — रात : 07.00

SONY MAX
तुम्हारी सुलु — सुबह : 10.50
सड़क — रात : 09.17

SONY PIX
वर्टिकल लिमिट — सुबह : 08.46
इट — शाम : 06.30

ZEE CINEMA
हम साथ साथ हैं — सुबह : 10.30
मुक्काबाज — रात : 07.30

colors CINEPLEX
नमक हलाल — दोपहर : 12.14
कभी खुशी कभी गम — रात : 07.00

आज की सुपरहिट फिल्म

जी सिनेमा पर सुबह-10.30 बजे

जोक्स ऑफ द डे

पापा- बेटा, आज तेरी मम्मी चुप-चाप क्यों बैठी है?
बेटा- मेरी गलती है इसमें
पापा- ऐसा क्या किया तूने
बेटा- मम्मी को लिपस्टिक की जगह फेविस्टिक दे दी?
पापा- जुग-जुग जियो मेरे लाल, भगवान ऐसा बेटा सबको दे।

मौलवी- किसी को इस शादी से ऐतराज
तभी आवाज आई हां मुझे है।
मौलवी- अरे तुमसे किसने पूछा?
तुम तो दूल्हे हो तुम्हें तो जिंदगी भर रहेगा।

मैंथा बाजार भाव

रामपुर-शिवालिक 1000 फ्लैग 1120 डीएमओ 825 बोल्ड 1155, **सम्भल-चन्दौसी**-शिवालिक 1010 फ्लैग 1125 बोल्ड 1165 डीएमओ 840।

कानपुर मंडी

अनाज (प्रति क्वि.)-

गेहूंदड़ा	2525-2550
आरआर 21	2700-2750
गेहूंफ़ारम	2800-2850
जौ	2000-2100
ज्वार	2600-4000
बाजरा	2125-2175
मकाई	2000-2200

दलहन (प्रति क्वि.)

लोकल	मिल डिलीवरी
चना	5400-5500
अरहर	7500-8000
मसूर	5500-5600
मटर	4400-4500
उड़दहरा	10000-10200
उड़दकाला	6000-8000
मूंग	8500-8800

दाल (प्रति क्वि.)

अरहरफूल	14800-15000
अरहरस्पेशल1	12400-12600
चनादाल	6850-6950
मटरदाल	5400-5500
मसूरमलका	7050-7100
मसूरदाल	7050-7100
उड़ददाल	8500-12000
उड़द धोवा	10000-12500
मूँगदाल	9000-10500
मूँग धोवा	9500-11500

चावल (प्रति क्वि.)

अरवा	2000-2300
बासमती नं.1	9100-11000
सेला	2500-3000
बासमती नं.2	7000-8000

आटा-मैदा (प्रति 50 किग्रा.)

आटा	1490-1550
मैदा	1475-1520
सूजी	1500-1550

चक्कीआटा (ब्राण्डेड 50 किग्रा.)

शाहपसंद	1430-1475

तिलहन (प्रति क्वि.)

लाही	5000-5050
अलसी	4500-4600 रुपये।

बजट 2024 से पहले बाजार हुआ गुलजार

शेयरों में तेजी के चलते सेंसेक्स 612 अंक चढ़ा और निफ्टी भी 21700 के पार पहुंचा

मुंबई, एजेंसी

बजट से पहले स्थानीय शेयर बाजारों में बुधवार को तेजी लौटी और बीएसई सेंसेक्स 612 अंक चढ़ गया। मुख्य रूप से एचडीएफसी बैंक और रिलायंस इंडस्ट्रीज में लिवाली से बाजार लाभ में रहा। निवेशकों की नजर अब बृहस्पतिवार को पेश होने वाले अंतरिम बजट और नीतिगत दर को लेकर अमेरिकी केंद्रीय बैंक फेडरल रिजर्व के निर्णय पर होगी। इससे बाजार को दिशा मिलेगी। शुरुआती नुकसान से उबरते हुए तीस शेयरों पर आधारित बीएसई सेंसेक्स 612.21 अंक यानी 0.86 प्रतिशत की तेजी के साथ 71,752.11 अंक पर बंद हुआ। कारोबार के दौरान एक समय यह 711.49 अंक तक उछला था। पचास शेयरों पर आधारित एनएसई निफ्टी 203.60 अंक यानी 0.95 प्रतिशत की बढ़त के साथ 21,725.70 अंक पर बंद हुआ।

मोतीलाल ओसवाल फाइनेंशियल सर्विसेज लि. के खुदरा शोध प्रमुख सिद्धार्थ खेमका ने कहा-निफ्टी की शुरुआत कमजोर रही। लेकिन बाद में इसमें तेजी आई और यह 204 अंक चढ़कर 21,726 अंक के स्तर पर पहुंच गया। वैश्विक बाजार को अमेरिकी फेडरल रिजर्व के नीतिगत दर को लेकर टिप्पणी की प्रतीक्षा है। घरेलू मोर्चे पर निवेशकों की नजर बजट पर होगी। सेंसेक्स की कंपनियों में सन फार्मा, टाटा मोटर्स, भारतीय स्टेट बैंक, महिंद्रा एंड महिंद्रा, मारुति, बजाज फिनसर्व, पावरग्रिड और अल्ट्राटेक सीमेंट सर्वाधिक लाभ में रहीं। दूसरी तरफ, लार्सन एंड टुब्रो का शेयर चार प्रतिशत से अधिक नीचे आया। दिसंबर तिमाही का परिणाम बाजार उम्मीद के अनुरूप नहीं होने से कंपनी का शेयर नीचे आया। इसके अलावा, टाइटन में भी गिरावट रही।

जियोजीत फाइनेंशियल सर्विसेज के शोध प्रमुख विनोद नायर ने कहा-अंतरिम बजट से पहले बाजार में एक सकारात्मक धारणा बनती दिखी। हालांकि, बजट को लेकर उम्मीदें कम हैं लेकिन बाजार को कर राजस्व अधिक होने से राजकोषीय घाटा कम रहने की उम्मीद है। कहा-कुल मिलाकर बाजार में रुख उतार-चढ़ाव वाला है। इस समय गिरावट पर लिवाली की रणनीति उपयुक्त है।

निवेशकों की संपत्ति 4.58 लाख करोड़ रुपये बढ़ी

नई दिल्ली। शेयर बाजार में तेजी के साथ निवेशकों की संपत्ति बुधवार को 4.58 लाख करोड़ रुपये बढ़ गयी। शुरुआती नुकसान से उबरते हुए तीस शेयरों पर आधारित बीएसई सेंसेक्स 612.21 अंक यानी 0.86 प्रतिशत की तेजी के साथ 71,752.11 अंक पर बंद हुआ। शेयर बाजार में तेजी से बीएसई में सूचीबद्ध कंपनियों का बाजार पूंजीकरण 4,58,130.52 करोड़ रुपये बढ़कर 3,79,78,375.88 करोड़ रुपये पहुंच गया।

आठ प्रमुख बुनियादी उद्योगों की वृद्धि की रफ्तार 14 महीने के निचले स्तर पर पहुंची

नई दिल्ली, एजेंसी

दिसंबर, 2023 में आठ प्रमुख बुनियादी उद्योगों की वृद्धि धीमी होकर 14 महीने के निचले स्तर 3.8 प्रतिशत पर आ गई है। एक साल पहले इसी अवधि में बुनियादी उद्योग का उत्पादन 8.3 प्रतिशत बढ़ा था। बुधवार को जारी आधिकारिक आंकड़ों में यह जानकारी दी गई। इस दौरान कच्चा तेल, बिजली, इस्पात और सीमेंट क्षेत्र का प्रदर्शन कमजोर रहा।

आठ प्रमुख बुनियादी ढांचा क्षेत्रों में कोयला, कच्चा तेल, प्राकृतिक गैस, रिफाइनरी उत्पाद, उर्वरक, इस्पात, सीमेंट और बिजली शामिल हैं। इनकी वृद्धि नवंबर में 7.9 प्रतिशत थी। दिसंबर, 2023 से निचला स्तर अक्टूबर, 2022 में 0.9 प्रतिशत था। चालू वित्त वर्ष 2023-24 में अप्रैल-दिसंबर के दौरान इन आठ क्षेत्रों की वृद्धि सालाना आधार पर 8.1 प्रतिशत पर स्थिर रही है। दिसंबर, 2023 के दौरान कोयला, रिफाइनरी उत्पाद, उर्वरक, इस्पात, सीमेंट और बिजली का उत्पादन बढ़ने की रफ्तार घट गई। समीक्षाधीन महीने में केवल प्राकृतिक गैस का उत्पादन सालाना आधार पर अधिक रहा। यह उद्योग दिसंबर, 2022 के 2.6 प्रतिशत के मुकाबले दिसंबर, 2023 में 6.6 प्रतिशत बढ़ा। पिछले साल दिसंबर में कच्चे तेल का उत्पादन एक प्रतिशत घट गया। आठ प्रमुख बुनियादी उद्योग औद्योगिक उत्पादन सूचकांक (आईआईपी) में 40.27 प्रतिशत का योगदान करते हैं।

▸▸ सरकारी आंकड़े के मुताबिक दिसंबर में 3.8 प्रतिशत पर

राजकोषीय घाटा वार्षिक अनुमान का 55 प्रतिशत

केंद्र सरकार का राजकोषीय घाटा दिसंबर, 2023 के अंत में 9.82 लाख करोड़ रुपये रहा है, जो वार्षिक बजट अनुमान का 55 प्रतिशत है। लेखा महानियंत्रक (सीजीए) द्वारा बुधवार को जारी आंकड़ों से यह जानकारी मिली है। पिछले साल इसी अवधि में राजकोषीय घाटा 2022-23 के बजट अनुमान का 59.8 प्रतिशत था। वित्त वर्ष 2023-24 के लिए सरकार का राजकोषीय घाटा 17.86 लाख करोड़ रुपये या जीडीपी (सकल घरेलू उत्पाद) का 5.9 प्रतिशत रहने का अनुमान है।

सर्राफा

कानपुर

चॉदी 999 (प्रति किलो)	73,800
चांदी सिक्का (प्रति सैकड़ा)	82,500
चांदी सिक्का (सैकड़ा) बिकवाल	87,500
सोना बिस्कुट (दस ग्राम)	64,450
गिन्नी (प्रति नग)	48,000-48,200

लखनऊ

सोना स्टैंडड (प्रति 10 ग्राम)	64,150
सोना रवा (प्रति 10 ग्राम)	64,000
गिन्नी (प्रति 10 नग)	42, 500
चांदी (999)	74,000
चांदी तैयार	74,100
चांदी का सिक्का (प्रति सैकड़ा)	80, 000

बरेली

सोना जेवरात पक्के	63,900
सोना जेवरात गिन्नी	62,900
चांदी पक्की	730 (अनुमानित)

मुरादाबाद

सोना 24 कैरेट	64,000
चांदी आभूषण	73,750।

चीनी उत्पादन 10 प्रतिशत घटकर 330.5 लाख टन रहने का अनुमान

नई दिल्ली। भारतीय चीनी मिल संघ (इस्मा) ने कहा है कि देश का कुल चीनी उत्पादन सितंबर में समाप्त होने वाले मौजूदा विपणन वर्ष में 10 प्रतिशत घटकर 330.5 लाख टन रहने का अनुमान है। इसमें एथनॉल के स्थानांतरित चीनी भी शामिल है। महाराष्ट्र और कर्नाटक में कम उत्पादन की वजह से कुल उत्पादन नीचे आने का अनुमान है। इस्मा ने अक्टूबर-सितंबर के लिए चीनी उत्पादन का अपना दूसरा अग्रिम अनुमान जारी किया। उद्योग निकाय ने विपणन वर्ष 2023-24 में कुल अनुमानित चीनी उत्पादन लगभग 330.5 लाख टन रहने का अनुमान लगाया है।

देश के केंद्रीय बजट 2024 से एमएसएमई को है काफी उम्मीदें

नई दिल्ली, एजेंसी

▸▸ संगठन ने कहा-सबसे बड़ा रोजगार पैदा करने वाला है क्षेत्र

भारतीय युवा शक्ति ट्रस्ट ने देश के केंद्रीय बजट 2024 में वर्तमान अर्थव्यवस्था की बदलती जरूरतों को देखते हुए सूक्ष्म, लघु और मध्यम उद्योगों (एमएसएमई) पर रणनीतिक फोकस रखे जाने की अपील की है।

संगठन ने आज यहां जारी बयान में कहा कि उद्यम पंजीकरण पोर्टल के अनुसार, एमएसएमई क्षेत्र, कृषि के बाद दूसरा सबसे बड़ा रोजगार पैदा करने वाला क्षेत्र है, जिसने 1 जुलाई, 2020 और 1 अगस्त, 2023 के बीच 12,36,15,681 व्यक्तियों को रोजगार देने का आंकड़ा है।

महत्वपूर्ण भूमिका को पहचानते हुए, सूक्ष्म, लघु और मध्यम उद्यम मंत्रालय ने विविध योजनाएं लागू की हैं। इन योजनाओं के तहत ऋण सहायता, नए उद्यम विकास, फॉर्मलाइजेशन, इन्फ्रास्ट्रक्चर का विकास, कौशल विकास और बाजार सहायता जैसे मुद्दों को कवर किया गया है। 11 जनवरी, 2023 को लॉन्च किया गया उद्यम असिस्ट प्लेटफॉर्म भी अनौपचारिक सूक्ष्म उद्यमों को औपचारिक दायरे में लाने की दिशा में उल्लेखनीय कदम है।

जीएसटी संग्रह 10.4 प्रतिशत बढ़कर 1.72 लाख करोड़ रुपये के पार

नई दिल्ली। वित्त मंत्रालय ने बुधवार को कहा कि जनवरी में माल एवं सेवा कर (जीएसटी) का संग्रह सालाना आधार पर 10.4 प्रतिशत बढ़कर 1.72 लाख करोड़ रुपये से अधिक हो गया। यह किसी महीने में अब तक का दूसरा बड़ा संग्रह है। चालू वित्त वर्ष में तीन महीने ऐसे रहे, जब संग्रह 1.70 लाख करोड़ रुपये या उससे अधिक रहा। वित्त मंत्रालय ने कहा-जनवरी 2024 में (31-01-2024 की शाम पांच बजे तक) जमा सकल जीएसटी राजस्व 1,72,129 करोड़ रुपये है, जो जनवरी 2023 में एकत्रित 1,55,922 करोड़ रुपये के राजस्व से 10.4 प्रतिशत अधिक है।

ईटीएफ निकासी से 2023 में सोने की वैश्विक मांग पांच प्रतिशत गिरी

मुंबई, एजेंसी

▸▸ डब्ल्यूजीसी की एक रिपोर्ट से हुआ खुलासा

एक्सचेंज-ट्रेडेड फंड (ईटीएफ) से निकासी जारी रहने से सोने की वैश्विक मांग वर्ष 2023 में एक साल पहले की तुलना में पांच प्रतिशत घटकर 4,448.4 टन रह गई। विश्व स्वर्ण परिषद (डब्ल्यूजीसी) की एक रिपोर्ट में यह जानकारी दी गई है।

डब्ल्यूजीसी की सोने की मांग के रुझान पर रिपोर्ट के मुताबिक, वर्ष 2022 में सोने की कुल वैश्विक मांग 4,699 टन थी। रिपोर्ट कहती है कि वैश्विक स्वर्ण ईटीएफ में लगातार तीसरी बार वार्षिक निकासी देखी गई। पिछले साल 244.4 टन ईटीएफ की निकासी हुई, जबकि वर्ष 2022 में यह आंकड़ा 109.5 टन रहा था। सबसे अधिक नुकसान यूरोप में हुआ, जहां होल्डिंग में 180 टन की कमी आई। यह वर्ष 2013 के बाद का सबसे खराब वार्षिक प्रदर्शन है। रिपोर्ट के मुताबिक, पिछले साल के अंत में ईटीएफ निकासी की गति काफी धीमी हो गई, लेकिन अक्टूबर में हुई भारी निकासी का अक्टूबर-दिसंबर तिमाही पर दबदबा रहा।

राष्ट्रीय

एक नजर

खुदाई के दौरान मिट्टी ढही, दो लोगों की मौत

जयपुर। राजस्थान के खैरथल-तिजारा जिले के फूलबाग थाना क्षेत्र में बुधवार को एक निजी कंपनी में सेफ्टी टैंक की खुदाई के दौरान मिट्टी ढह जाने की घटना में इसमें दबने से दो मजदूरों की मौत हो गई। पुलिस ने इसकी जानकारी दी। पुलिस ने बताया कि हादसा भिवाड़ी के औद्योगिक क्षेत्र में प्रयाग पॉलीमर्स प्राइवेट लिमिटेड कंपनी में उस समय हुआ जब दोनों मजदूर 10 फीट गहरे गड्ढे में काम कर रहे थे। उन्होंने बताया कि मृत मजदूरों की पहचान मध्यप्रदेश के रहने वाले रामकिशन (25) और वंदना (25) के रूप में की गई है।

शिवसेना विधायक अनिल बाबर का निधन

मुंबई। शिवसेना विधायक अनिल बाबर का बीमारी के कारण बुधवार तड़के महाराष्ट्र के सांगली जिले में निधन हो गया। वह 74 वर्ष के थे। सूत्रों ने यह जानकारी दी। उन्होंने बताया कि बाबर ने सांगली के एक निजी अस्पताल में अंतिम सांस ली। महाराष्ट्र के मुख्यमंत्री एकनाथ शिंदे ने बाबर के निधन पर दुख व्यक्त किया और कहा कि बाबर के निधन से उन्होंने एक मार्गदर्शक एवं करीबी सहयोगी और राज्य के लोगों ने एक वरिष्ठ जनप्रतिनिधि खो दिया है। बाबर महाराष्ट्र के सांगली जिले के खानापूर-अटपाडी से विधायक थे।

सुप्रीम कोर्ट ने अवमानना के मामले में एक वकील को दोषी ठहराते हुई की टिप्पणी

गरिमा बनाए रखें न्यायिक अधिकारी: शीर्ष कोर्ट

नई दिल्ली, एजेंसी

उच्चतम न्यायालय ने 2006 के आपराधिक अवमानना के मामले में एक वकील को दोषी ठहराते हुए कहा है कि न्यायिक अधिकारियों की गरिमा और प्रतिष्ठा बनाए रखने और उन्हें प्रायोजित और निराधार आरोपों से बचाने की जरूरत है।

न्यायमूर्ति विक्रम नाथ और न्यायमूर्ति पी. श्रीनरसिम्हा की पीठ ने कहा कि दिल्ली उच्च न्यायालय ने वकील के माफीनामे को खारिज करने का सही फैसला किया क्योंकि इसमें निष्कपटता का अभाव था। पीठ ने कहा कि माफीनामा देर से दायर किया गया और यह केवल एक दिखावटी कदम था। उनकी उम्र और कई बीमारियों से पीड़ित होने की बात पर गौर करते हुए उच्च न्यायालय द्वारा वकील को दी गई सजा को तीन महीने के कारावास से बदलकर अदालत की कार्यवाही समाप्त होने तक कर दिया गया।

वकील गुलशन बाजवा ने 17 अगस्त, 2006 को एक मुवक्किल के लिए एक मामले में पेश होने के दौरान उच्च न्यायालय की पीठ के समक्ष एक वकील को कथित तौर पर धमकी दी थी। जब उन्हें नोटिस जारी किया गया तो वह पेश नहीं हुए। इसके बाद बाजवा ने इसी मामले में अर्जी दाखिल कर उच्च न्यायालय के न्यायाधीशों पर आरोप लगाए। उच्चतम न्यायालय की पीठ ने अपने एक आदेश में कहा कि हम न्यायिक अधिकारियों की गरिमा और प्रतिष्ठा बनाए रखने और उन्हें प्रायोजित और निराधार आरोपों से बचाने की आवश्यकता पर उच्च न्यायालय के फैसले से पूरी तरह सहमत हैं।

शीर्ष अदालत वर्तमान में दिल्ली उच्च न्यायालय के 2006 के उस फैसले के खिलाफ बाजवा द्वारा दायर याचिका पर सुनवाई कर रही थी, जिसमें उन्हें अदालत की अवमानना के लिए तीन महीने कैद की सजा सुनाई गई थी। उच्चतम न्या या लय की पीठ ने कहा कि हालांकि, अपीलकर्ता की उम्र और उनकी इस दलील को ध्यान में रखते हुए कि वह कुछ बीमारियों से पीड़ित है, हम उच्च न्यायालय द्वारा दी गई सजा को तीन महीने के कारावास से बदलकर अदालत की कार्यवाही समाप्त होने तक करते हैं।

दोषसिद्धि के आदेश में दखल की कोई जरूरत नहीं

शीर्ष अदालत ने कहा-उच्च न्यायालय ने वकील के व्यवहार में एक पैटर्न देखा। उन्हें उस पीठ के साथ दुर्व्यवहार करने की आदत है, जो उनसे सहमत नहीं है। अदालत ने कहा, अपीलकर्ता के खिलाफ दोषसिद्धि के आदेश में दखल की कोई जरूरत नहीं है।

संजय सिंह जेल से नहीं आए संसद, तीन सदस्यों ने ली शपथ

नई दिल्ली, अमृत विचार: संसद के बजट सत्र के पहले दिन राज्यसभा में तीन सदस्यों को शपथ दिलाई गई। न्यायिक हिरासत में चल रहे संजय सिंह शपथ नहीं ले सके।

चंडीगढ़ विश्वविद्यालय के संस्थापक कुलाधिपति सतनाम सिंह संधू को राष्ट्रपति द्वारा राज्यसभा के लिए मनोनीत किया गया था और दिल्ली विधानसभा से तीन सदस्य नारायण देव गुप्ता, संजय सिंह एवं महिला आयोग की अध्यक्ष स्वाति मालीवाल को निरोध निर्विरोध चुना गया है। इनमें नारायण देव गुप्ता एवं संजय सिंह को दूसरी बार चुना गया है जबकि स्वाति पालीवाल पूर्व सदस्य सुशील गुप्ता का स्थान पर आई हैं। संजय सिंह को छोड़ सभी तीनों सदस्यों को सभापति द्वारा शपथ दिलाई गई। माना जा रहा है कि संजय सिंह बाद में शपथ लेने जेल से आएंगे।

अंतरिम बजट आज, 146 सांसदों का निलंबन वापस

नई दिल्ली, ब्यूरो

▸▸ रेलवे के बजट में हो सकती है 20 प्रतिशत की वृद्धि

अमृत विचार : बजट सत्र के दूसरे दिन गुरुवार को वित्त मंत्री निर्मला सीतारमन अंतरिम बजट पेश करेंगी। इससे पहले बुधवार को उन सभी 146 सांसदों का निलंबन वापस ले लिया गया, जिन्हें शीतकालीन सत्र में बारी-बारी से निलंबित किया गया था। अंतरिम बजट को चुनावी दृष्टि से लोकलु भवन होने की संभावना है और रेलवे को 20 प्रतिशत अतिरिक्त धनराशि मिल सकती है।

संभावना है कि चुनावी वर्ष होने के कारण इस बार का बजट लोक लुभावना होगा और आम जनता से जुड़ी कई बड़ी परियोजनाओं का ऐलान होगा। रेलवे को भी पिछले बजट की तुलना में 20 प्रतिशत ज्यादा फंड आवंटित होगा।

9 फरवरी तक चलने वाले बजट सत्र को लेकर केंद्रीय संसदीय मंत्री प्रहलाद जोशी कांग्रेस, समाजवादी पार्टी, जनता दल (यू), तृणमूल कांग्रेस, डीएमके, शिवसेना, तेलुगु देसम सहित कई दलों के नेताओं से सहयोग करने की अपील कर चुके हैं। बजट सत्र में सबसे ज्यादा निगाहें रेलवे पर टिकी है। कहा जा रहा है कि पिछले वर्ष की तुलना में इस बार 20 प्रतिशथ ज्यादा फंड दिया जाएगा। मगर किराए में किसी छूट की संभावना नहीं है। सूत्रों के मुताबिक रेलवे बोर्ड में बजट पूर्व हुई बैठक में इस विषय पर चर्चा हुई थी जिसमें कहा गया था कि हम रेल यात्रियों को वास्तविक किराए में 55 फीसद का अनुदान पहले से ही दे रहे हैं। वरिष्ठ नागरिकों सहित कुछ श्रेणियां के किराए में छूट का प्रावधान हो सकता है।

जम्मू कश्मीर में वाहन खाई में गिरा, सात की मौत

बारामूला। जम्मू कश्मीर के बारामूला जिले में बुधवार को एक वाहन के सड़क से फिसलकर गहरी खाई में गिर जाने से सात यात्रियों की मौत हो गयी। पुलिस ने यह जानकारी दी। उसने बताया कि उत्तरी कश्मीर के बारामूला जिले में उरी के बोनियार इलाके में एक यात्री वाहन सड़क से फिसलकर गहरी खाई में जा गिरा। वरिष्ठ पुलिस अधीक्षक (यातायात ग्रामीण-कश्मीर) रवींद्र पॉल सिंह ने बताया कि इस हादसे में सात लोगों की जान चली गयी जबकि सात अन्य घायल हो गये। उन्होंने बताया कि शव बरामद कर लिये गये हैं तथा कानूनी औपचारिकताएं पूरी की जा रही हैं। उन्होंने बताया कि घायलों को बारामूला के एक अस्पताल में ले जाया गया है।

दुष्कर्म के आरोपों पर एम्स के चिकित्सक तलब

नई दिल्ली, एजेंसी

दिल्ली की एक अदालत ने अखिल भारतीय आयुर्विज्ञान संस्थान (एम्स) के एक चिकित्सक को साथी महिला चिकित्सक को शादी का झांसा देकर दुष्कर्म करने के आरोप में तलब किया और कहा कि मौजूद साक्ष्य मामले को आगे बढ़ाने के लिए 'प्रथम दृष्टया पर्याप्त' हैं।

मेट्रोपॉलिटन मजिस्ट्रेट विजयश्री राठौड़ हौज खास थाने में डॉ. दीपक गुप्ता के खिलाफ भारतीय दंड संहिता (भादंसं) की धाराओं 376 (बलात्कार), 377 (अप्राकृतिक अपराध), 313 (महिला की सहमति के बिना गर्भपात कराना) और 506 (आपराधिक धमकी) के तहत दर्ज मामले की सुनवाई कर रही थीं। मजिस्ट्रेट ने कहा-मैंने दंड प्रक्रिया संहिता की धारा 173 के तहत चालान और दर्ज बयान व साक्ष्यों को देखा है और प्रथम दृष्टया ऐसा प्रतीत होता है कि ये सभी चीजें मामले को आगे बढ़ाने के लिए पर्याप्त हैं। उन्होंने 23 जनवरी को एक आदेश में कहा-सभी चीजों को देखते हुए मैंने आरोपी के खिलाफ भादंसं की धाराओं के अंतर्गत अपराध पर संज्ञान लिया है।

दिल्ली उच्च न्यायालय ने सुपरटेक समूह प्रमुख आर के अरोड़ा की जमानत याचिका पर ईडी से मांगा जवाब

नई दिल्ली। दिल्ली उच्च न्यायालय ने बुधवार को रियल्टी प्रमुख सुपरटेक समूह के अध्यक्ष और प्रवर्तक आर. के. अरोड़ा की उस याचिका पर प्रवर्तन निदेशालय (ईडी) से जवाब मांगा, जिसमें उन्होंने धनशोधन मामले में उन्हें जमानत देने से इनकार करने के आदेश को चुनौती दी है। न्यायमूर्ति मनोज कुमार ओहरी ने ईडी को नोटिस जारी किया और मामले को 21 फरवरी को आगे की सुनवाई के लिए सूचीबद्ध किया। अरोड़ा ने 24 जनवरी के निचली अदालत के आदेश को रद्द करने की मांग की है, जिसने उनकी नियमित जमानत याचिका खारिज कर दी थी। उनके वकील ने अदालत की अर्जी पर विचार करने का आग्रह करते हुए कहा कि वह पिछले छह महीने से हिरासत में हैं।

जातीय जनगणना को लेकर झूठा श्रेय ले रहे राहुल

पटना, एजेंसी

▸▸ राहुल गांधी के बयान पर नीतीश ने किया पलटवार

बिहार के मुख्यमंत्री नीतीश कुमार ने बुधवार को कहा कि कांग्रेस नेता राहुल गांधी का यह दावा 'बेतुका' है कि राज्य में जाति-आधारित सर्वेक्षण कांग्रेस के दबाव में किया गया था। राज्य के महागठबंधन से अलग होकर राष्ट्रीय जनतांत्रिक गठबंधन (राजग) में लौटने के तीन दिन बाद संवाददाताओं से बातचीत में जनता दल यूनाइटेड (जद यू) अध्यक्ष ने यह भी दावा किया कि विपक्षी गठबंधन को दिया गया नाम 'इंडिया' उन्हें पसंद नहीं था। बिहार के महागठबंधन में कांग्रेस भी एक घटक है।

कुमार ने कहा-उनका (राहुल) दावा बेतुका है कि राज्य में जातिगत सर्वेक्षण कांग्रेस के दबाव में किया गया था। हर कोई जानता है कि पहल केवल मैंने ही की थी। अब लोग श्रेय ले रहे हैं। कांग्रेस नेता राहुल गांधी ने 'भारत जोड़ो न्याय यात्रा' के तहत मंगलवार को पूर्णिया में आयोजित एक रैली को संबोधित करते हुए दावा किया था कि 'महागठबंधन' के सहयोगियों के दबाव में जाति-आधारित सर्वेक्षण के बाद नीतीश खुद को घिरा हुआ महसूस कर रहे थे और भारतीय जनता पार्टी (भाजपा) ने एक तरह से उन्हें राहत दे दी। विपक्षी गठबंधन इंडिया पर निधाना साधते हुए कुमार ने कहा-वे लोग (घटक दल) कुछ नहीं कर रहे थे... सीट बंटवारे पर भी कोई चर्चा नहीं हो रही थी। सच कहूं तो, इस गठबंधन को दिया गया नाम (इंडिया) मुझे बिल्कुल पंसद नहीं था। उन्होंने स्वयं निर्णय लिया। अब, मैं यहां (राजग) वापस आ गया हूं। अब कहीं और जाने का सवाल नहीं उठता है।

झारखंड के मुख्यमंत्री हेमंत सोरेन और राजद नेताओं के खिलाफ प्रवर्तन निदेशालय की कार्रवाई के सवाल पर जदू (यू) प्रमुख ने कहा-जांच एजेंसी अपना काम कर रही है।

केरल की अदालत ने तिहरे हत्याकांड के दोषी को सुनाई मौत की सजा

कोच्चि। केरल की एक अदालत ने संपत्ति विवाद को लेकर अपने भाई भाभी और भतीजी की हत्या के मामले में आरोपी को दोषी करार देते हुए बुधवार को मौत की सजा सुनाई। विशेष लोक अभियोजक (एसपीपी) बिंदु पी.ए. ने संवाददाताओं को बताया कि अतिरिक्त जिला अदालत (महिलाओं और बच्चों के खिलाफ अत्याचार और यौन हिंसा के मामलों के लिए) ने आरोपी को अपने सबसे बड़े भाई की बेटी(घटना के समय 33 साल उम्र) की हत्या के लिए मौत की सजा सुनाई। एसपीपी ने कहा कि धारदार हथियार से महिला पर 35 बार हमला किया गया था जो अपराध की नृशंता को प्रदर्शित करता है।

आप की अर्जी पर चंडीगढ़ प्रशासन, नगर निगम से जवाब-तलब

चंडीगढ़, एजेंसी

महापौर का चुनाव

▸▸ हाईकोर्ट ने जवाब देने के लिए तीन हफ्ते का दिया समय

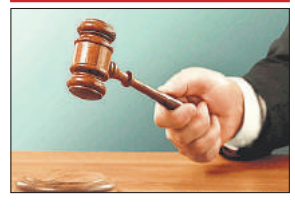

पंजाब और हरियाणा उच्च न्यायालय ने महापौर का नए सिरे से चुनाव कराने की आम आदमी पार्टी (आप) की अर्जी पर बुधवार को कोई राहत देने से इनकार कर दिया तथा चंडीगढ़ प्रशासन एवं नगर निगम से तीन हफ्ते में जवाब मांगा।

आम आदमी पार्टी ने मतपत्रों के साथ छेड़छाड़ का आरोप लगाते हुए उच्च न्यायालय से मंगलवार के चुनाव को खारिज करने तथा उच्च न्यायालय के एक सेवानिवृत्त न्यायाधीश की निगरानी में नए सिरे से महापौर का चुनाव कराने का अनुरोध किया है। भारतीय जनता पार्टी (भाजपा) ने कल आश्चर्यजनक ढंग से कांग्रेस-आम आदमी पार्टी (आप) गठबंधन को हराते हुए चंडीगढ़ महापौर चुनाव में सभी तीन शीर्ष पद जीत लिए। इस गठबंधन ने पीठासीन अधिकारी द्वारा मतपत्रों के साथ छेड़छाड़ किये जाने का आरोप लगाया है। न्यायमूर्ति सुधीर सिंह और न्यायमूर्ति हर्ष बुंगेर की खंडपीठ ने बुधवार को चंडीगढ़ प्रशासन, चंडीगढ़ नगर निगम, पीठासीन अधिकारी अनिल मसिह, नवनिर्वाचित महापौर मनोज सोनकर एवं अन्य को नोटिस जारी कर उनसे तीन हफ्ते में जवाब मांगा। इस मामले में अगली सुनवाई 26 फरवरी को होगी।

आप पार्षद एवं महापौर पद के लिए प्रत्याशी कुलदीप कुमार ने चंडीगढ़ नगर निगम और केंद्र शासित प्रदेश चंडीगढ़ प्रशासन एवं अन्य के खिलाफ याचिका दायर की है। सुनवाई के बाद पत्रकारों से बात करते हुए चंडीगढ़ प्रशासन के वकील अनिल मेहता ने कहा कि अदालत ने याचिकाकर्ता को कोई अंतरिम राहत नहीं दी। मेहता ने कहा-हमें जवाब दाखिल करने के लिए तीन हफ्ते का वक्त दिया गया हैं। उन्होंने कहा कि याचिका की पोषणीयता से जुड़ा मुद्दा अब भी लंबित है। याचिकाकर्ता के वकील गुरमिंदर सिंह ने कहा कि अदालत ने नोटिस जारी किया तथा प्रतिवादियों को जवाब दाखिल करने के लिए तीन हफ्ते दिए।

गुरमिंदर सिंह ने कहा कि हमारे अनुरोध का दायरा था कि महापौर चुनाव परिणाम खारिज किया जाए तथा स्वतंत्र एवं निष्पक्ष चुनाव कराए जाएं। सिंह पंजाब के महाधिवक्ता भी हैं। अपनी अर्जी में याचिकाकर्ता ने अदालत से उच्च न्यायालय के किसी सेवानिवृत्त न्यायाधीश की निगरानी में स्वतंत्र एवं निष्पक्ष चुनाव कराये जाने का निर्देश देने का अनुरोध किया है ताकि कोई कदाचार न हो।

एक नजर

उत्तर कोरिया ने लंबी दूरी की मिसाइलों का किया परीक्षण

सियोल। उत्तर कोरिया ने बुधवार को कहा कि उसने अपनी जवाबी और रणनीतिक हमले की क्षमताओं को बढ़ाने के मकसद से लंबी दूरी की क्रूज मिसाइलों का परीक्षण किया। दक्षिण कोरिया और जापान पर रणनीतिक दबाव बनाने के लिए उत्तर कोरिया का यह नवीनतम परीक्षण है। दक्षिण कोरिया की सेना ने पश्चिमी तटीय क्षेत्र में उत्तर कोरिया की ओर से कई क्रूज मिसाइलें दागने का पता लगाया था, इसके एक दिन बाद ही उत्तर कोरिया की सरकारी मीडिया में यह खबर आई। उत्तर कोरिया की ओर से इस माह यह तीसरा प्रक्षेपण है।

रूस ने यूक्रेन के साथ की 195 युद्धबंदियों की अदला-बदली

कीव। रूस के रक्षा मंत्रालय ने कहा कि रूस और यूक्रेन ने 195-195 युद्धबंदियों की अदला-बदली की है। मंत्रालय ने बताया कि यह अदला-बदली बुधवार को की गई। इस घोषणा से एक सप्ताह पहले रूस ने आरोप लगाया था कि यूक्रेनी बलों ने यूक्रेनी युद्धबंदियों को ले जा रहे सेना के एक परिवहन विमान को मार गिराया। इन युद्धबंदियों की रूस के युद्धबंदियों से अदला-बदली की जानी थी। रक्षा मंत्रालय ने कहा कि सीमा पार से दागी गईं मिसाइलों ने 24 जनवरी को रूस के बेलगोरोद क्षेत्र में विमान को मार गिराया। यूक्रेन की सीमा से लगते बेलगोरोद में स्थानीय प्राधिकारियों ने बताया था कि इस घटना में विमान में सवार सभी 74 लोगों की मौत हो गई जिसमें चालक दल के छह सदस्य और रूस के तीन सैनिक शामिल थे।

होमलैंड सिक्योरिटी ने मयोरकास के खिलाफ किया वोट

वाशिंगटन। अमेरिकी हाउस रिपब्लिकन की होमलैंड सिक्योरिटी कमेटी ने कानून का पालन करने से जानबूझकर और प्रणालीगत इनकार करने और मैक्सिको सटी सीमा से होने वाले अवैध अप्रवास मामले से निपटने में सार्वजनिक विश्वास के उल्लंघन के लिए होमलैंड सिक्योरिटी सचिव एलेजांद्रो मायोरकास पर महाभियोग चलाने के लिए सफलतापूर्वक मतदान किया। कमेटी के चेयरमैन मार्क ग्रीन ने टिप्पणी करते हुए कहा कि मायोरकास ने जानबूझकर और व्यवस्थित रूप से कांग्रेस द्वारा पारित कानूनों का पालन करने से इनकार कर दिया है और कांग्रेस तथा अमेरिकी जनता के विश्वास को तोड़ा है।

मंगोलिया में गैस टैंक विस्फोट में मरने वालों हुई पांच

उलानबटोर। मंगोलिया में हाल ही में हुए गैस टैंक विस्फोट में बुधवार को एक और व्यक्ति की मौत के साथ मरने वालों की संख्या बढ़कर पांच हो गई। नेशनल ट्रॉमा एंड ऑर्थोपेडिक रिसर्च सेंटर के मुताबिक विस्फोट के कारण शरीर का 90-95 प्रतिशत से अधिक जल जाने के कारण अस्पताल में भर्ती एक नागरिक की अस्पताल में मौत हो गई। केंद्र ने एक बयान में कहा कि कथित तौर पर 60 टन तरलीकृत प्राकृतिक गैस ले जा रहे एक टैंकर में पिछले सप्ताह एक वाहन दुर्घटना के कारण राजधानी के दक्षिण-पूर्वी जिले बायनजुरख में एक चौराहे पर विस्फोट हो गया। विस्फोट के दौरान 10 से अधिक लोग घायल हो गए, जिनमें से चार की हालत गंभीर है।

पर्ड्यू विवि के छात्र की मौत में कुछ भी संदेहास्पद नहीं

वाशिंगटन। अमेरिका के पर्ड्यू विश्वविद्यालय हवाई अड्डे के नजदीक मिले भारतीय मूल के छात्र नील आचार्य के शव पर फॉरेंसिक विशेषज्ञों को चोट का कोई निशान नहीं मिला है और न ही मामले में किसी अनहोनी की आशंका है। मृत्यु समीक्षक (कॉरनोर) कार्यालय ने यह जानकारी दी।

▸▸ **रविवार को हवाई अड्डे के नजदीक मिला था नील आचार्य का शव**

आचार्य का शव रविवार को हवाई अड्डे के नजदीक मिला था और पुलिस को पूरे प्रकरण की जांच के लिए सूचित किया गया था। द लफायेट्टे जर्नल एंड कुरियर अखबार ने खबर दी कि सोमवार के पोस्टमॉर्टम के बाद भी आचार्य की मौत पहेली बनी हुई है। टिप्पेकैनोई काउंटी के मृत्यु समीक्षक कैरी कॉस्टेलो ने कहा कि फॉरेंसिक विशेषज्ञों को आचार्य के शव पर चोट का कोई निशान नहीं मिला है। उन्होंने बताया कि मौत के पीछे किसी अनहोनी की आशंका नहीं है। मौत के प्राथमिक कारणों की जानकारी विषविज्ञान जांच के नतीजे से मिलेगी जिसकी रिपोर्ट आने में छह सप्ताह का समय लगेगा।

नासा ने खोजा छह ग्रहों का दुर्लभ संसार

नैनीताल कार्यालय

अमृत विचार : ग्रहों की हमारी अपनी दुनिया के अलावा और भी अनेकों संसार हैं, जो अनोखे ही नही दुर्लभ भी हैं। नासा ने हाल ही में छः ग्रहों वाले सौर परिवार की खोज की है। इस खोज को दुर्लभ खोज माना जा रहा है, जहां भविष्य में जीवन की संभावना जताई जा रही हैं।

यह खोज अमेरिकी अंतरिक्ष एजेंसी नासा की टीइएसएस टेलीस्कोप द्वारा हुई है। इस सौर मंडल का सूर्य अभी युवा है। खास बात यह है कि इसका व्यवहार बिल्कुल बच्चों जैसा है, जो अठखेलियां करता प्रतीत होता है। इसका नाम टीओआई-1136 दिया गया है। नासा का मानना है कि यह ग्रह प्रणाली ग्रहों के निर्माण से संबंधित जरूरी जानकारी प्रदान कर सकती है साथ ही तारे के चारों ओर ग्रह कैसे बनते और विकसित होने की जानकारी दे सकते हैं। बड़ी बात यह है कि खगोलविदों को 4 अरब साल पहले की हमारे ब्रह्मांडीय विकास की जानकारी मिल सकती है। यह सौर मंडल पृथ्वी से लगभग 270 प्रकाश वर्ष दूर स्थित है। कैलिफोर्निया विश्वविद्यालय में खगोल भौतिकी विजिटिंग प्रोफेसर तारा फेदरॉल्फ़ का कहना है कि नया सौर मंडल हमारे सौर मंडल के समान हो सकता है, जो हमें बहुत कुछ जानकारी दे सकता हैं। इस खोज के प्रारंभिक अध्ययन में कई दूरबीनों से अवलोकन किया गया। जिससे ग्रहों के द्रव्यमान, उनकी कक्षाओं के आकार और यहां तक कि उनके वायुमंडल की विशेषताओं का पता लगाया गया।

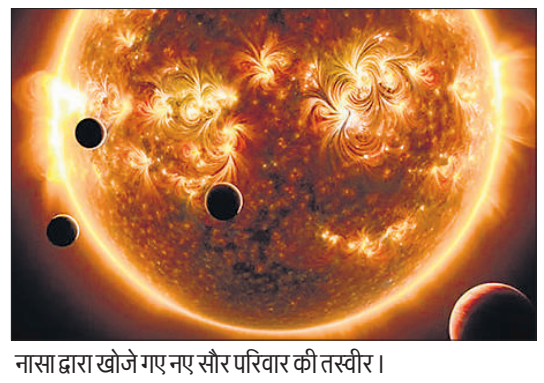

नासा द्वारा खोजे गए नए सौर परिवार की तस्वीर।

कई तरह की समानताएं हैं दोनों सौर मंडल के ग्रहों में

छह ग्रहों की यह दुनिया हमारे सौर मंडल के ग्रहों से मेल खाती हैं। एक ग्रह की चौड़ाई पृथ्वी से दोगुनी है, जबकि इसके अन्य ग्रह हमारे ग्रह के आकार से चार गुना बड़े हैं। साथ ही बर्फ के ग्रह हमारे यूरेनस और नेपच्यून के आकार के बराबर हैं। इसके ग्रह 88 पृथ्वी दिनों से भी कम समय में एक चक्कर पूरा करते हैं। इससे पता चलता है कि इस सौर मंडल के ग्रह अपने तारे के बेहद नजदीक मौजूद हैं।

मलेशिया के 17वें राजा के रूप में इब्राहिम ने ली शपथ

कुआलालंपुर। मलेशिया के जोहोर राज्य पर शासन करने वाले अरबपति सुल्तान ने क्रमगत बदलाव वाली राजशाही व्यवस्था के तहत देश के 17वें राजा के रूप में शपथ ली।

सुल्तान इब्राहिम इस्कंदर (65) ने महल में पद की शपथ ली। उन्होंने अन्य शाही परिवारों, प्रधानमंत्री अनवर इब्राहिम और कैबिनेट सदस्यों की मौजूदगी में एक समारोह में शपथ से संबंधित महत्वपूर्ण दस्तावेज पर हस्ताक्षर किये। बाद में राज्याभिषेक समारोह आयोजित किया जाएगा। देश के सबसे अमीर व्यक्तियों में से एक, सुल्तान इब्राहिम के पास रियल एस्टेट से लेकर दूरसंचार और बिजली संयंत्रों तक एक व्यापक व्यापारिक साम्राज्य है।

पूर्व प्रधानमंत्री इमरान खान और उनकी पत्नी को 14 साल की जेल

तोशाखाना भ्रष्टाचार मामला: सरकारी पद पर रहने से 10 साल तक के लिए प्रतिबंधित

इस्लामाबाद, एजेंसी

पाकिस्तान के पूर्व प्रधानमंत्री इमरान खान और उनकी पत्नी बुशरा बीबी को तोशाखाना भ्रष्टाचार मामले में बुधवार को 14 साल जेल की सजा सुनाई गई। एक दिन पहले ही मंगलवार को सरकारी गोपनीयता अधिनियम उल्लंघन मामले में एक विशेष अदालत ने खान (71) को 10 साल जेल की सजा सुनाई थी।

नई सजा सुनाए जाने से आम चुनाव से सत्ता में लौटने की उनकी कोशिश को एक और झटका लगा है। जवाबदेही अदालत के न्यायाधीश मोहम्मद बशीर ने तोशाखाना भ्रष्टाचार मामले में रावलपिंडी की अडियाला जेल में सुनवाई की। अदालत ने अपने फैसले में दोनों पर 10 साल तक किसी भी सरकारी पद पर रहने से प्रतिबंध लगाया है और प्रत्येक पर 78.70-78.70 करोड़ रुपये का जुर्माना लगाया। बुशरा बीबी बुधवार को अदालत में पेश नहीं हुईं। सुनवाई की शुरुआत में न्यायाधीश बशीर ने खान से पूछा कि क्या उन्होंने अपने बयान दर्ज कराए हैं। इस पर पूर्व प्रधानमंत्री ने कहा कि उनके वकील के आने के बाद वह बयान दर्ज कराएंगे। खान ने कहा कि मुझे धोखा दिया गया है, मुझे केवल सुनवाई के लिए उपस्थिति दर्ज कराने के लिए बुलाया गया था। दोषी ठहराए जाने के बाद बुशरा बीबी अडियाला जेल पहुंचीं और उन्होंने आत्मसमर्पण कर दिया। मामले में न्यायाधीश ने जुलाई 2018 में पूर्व प्रधानमंत्री नवाज शरीफ को भी दोषी ठहराया था।

सजा सुनाते समय अदालत ने धोखा दिया: इमरान

इस्लामाबाद। पाकिस्तान के पूर्व प्रधानमंत्री इमरान खान ने बुधवार को जवाबदेही अदालत पर धोखा देने का आरोप लगाते हुए कहा कि उन्हें तोशाखाना भ्रष्टाचार मामले की सुनवाई में केवल उपस्थिति दर्ज कराने के लिए बुलाया गया था लेकिन इसके बजाय उन्हें और उनकी पत्नी को 14 साल जेल की सजा सुनाई गई। तोशाखाना भ्रष्टाचार मामले में खान पर पाकिस्तान के प्रधानमंत्री के रूप में अपने कार्यकाल के दौरान मिले महंगे सरकारी उपहारों को अपने पास रखने का आरोप है। पाकिस्तान तहरीक-ए-इंसाफ के संस्थापक ने कहा कि मुझे धोखा दिया गया है क्योंकि मुझे केवल सुनवाई में उपस्थिति दर्ज कराने के लिए बुलाया गया था। पूर्व प्रधानमंत्री ने कहा कि उनके वकील के आने के बाद वह अपना बयान दर्ज कराएंगे। पूर्व प्रधानमंत्री ने एक दिन पहले सिफर मामले में फैसले का जिक्र करते हुए कहा, आप जल्दी में क्यों हैं? कल भी,

जल्दबाजी में सजा सुनाई गई। उन्होंने कहा कि मेरे वकील अभी तक यहां नहीं आए हैं। जब वे आएंगे तो मैं उन्हें बताने के बाद बयान दर्ज कराऊंगा। खान ने कहा कि वह केवल अपनी उपस्थिति दर्ज कराने के लिए अदालत में उपस्थित हुए हैं। इस पर खान से कहा गया कि वह तुरंत अपना बयान दर्ज कराएं और अदालत का समय बर्बाद न करें। इसके बाद खान अदालत कक्ष से बाहर निकल गए, जिसके बाद अदालत ने पूर्व प्रधानमंत्री और उनकी पत्नी को उनकी अनुपस्थिति में सजा सुनाई। दोषी ठहराए जाने के बाद बुशरा बीबी अडियाला जेल पहुंचीं और उन्होंने आत्मसमर्पण कर दिया।

नामांकन खारिज करने को इमरान ने शीर्ष अदालत में दी चुनौती

इस्लामाबाद। जेल में बंद पाकिस्तान के पूर्व प्रधानमंत्री इमरान खान ने आठ फरवरी के आम चुनाव में पंजाब प्रांत में दो नेशनल असेम्बली सीट पर अपना नामांकन पत्र खारिज कर दिये जाने को बुधवार को उच्चतम न्यायालय में चुनौती दी। प्रांत के लाहौर एवं मियांवाली जिलों में नेशनल असेम्बली की दो सीट पर पिछले महीने पाकिस्तान तहरीक-ए-इंसाफ के सुप्रीमो खान के नामांकन पत्रों को 'नैतिक आधार पर एवं तोशखाना भ्रष्टाचार मामले में दोषी करार दिये जाने के कारण' खारिज कर दिया गया था। खान ने नामांकन पत्रों को खारिज किये जाने के खिलाफ इस माह के प्रारंभ में लाहौर उच्च न्यायालय में याचिका दायर की थी। उच्च न्यायालय ने निर्वाचन अधिकारी एवं अपीलीय न्यायाधिकरण के फैसलों को सही करार देते हुए खान की याचिका खारिज कर दी थी। खान ने याचिका में शीर्ष अदालत से उन्हें दो निर्वाचन क्षेत्रों से चुनाव लड़ने के लिए पात्र घोषित करने की अपील की है। अर्जी में कहा गया है कि अनुच्छेद 63(1) (एच) के तहत अयोग्य घोषित करने की अधिसूचना अनुचित है।

अमेरिकी नौसेना ने लाल सागर में हुती की मिसाइल को मार गिराया

यरुशलम, एजेंसी

अमेरिकी नौसेना के विध्वसंक पोत ने लाल सागर में यमन के हुती विद्रोहियों द्वारा दागी गई पोत रोधी मिसाइल को सफलतापूर्वक मार गिराया। यह इस समुद्री मार्ग पर अमेरिकी गश्ती बल को निशाना बनाकर किया गया नवीनतम हमला है।

अधिकारियों ने बुधवार को यह जानकारी दी। अमेरिकी सेना की मध्य कमान ने बताया कि हमला मंगलवार देर रात आर्ले बर्क श्रेणी के निर्देशित मिसाइल विध्वंसक यूएसएस ग्रावैली को निशाना बनाकर किया गया। हालांकि, हमले में कोई हताहत नहीं हुआ और न ही किसी नुकसान की खबर है। हुती विद्रोहियों के एक सैन्य प्रवक्ता ब्रिगेडियर जनरल याह्या सारी ने बुधवार सुबह जारी बयान में हमले की जिम्मेदारी लेते हुए इसे फिलिस्तीनी लोगों के उत्पीड़न के लिए जीत और देश के खिलाफ अमेरिकी-ब्रिटिश आक्रामकता की प्रतिक्रिया बताया।

हुती विद्रोही पूर्व में भी बढ़ा-चढ़ाकर दावा करते रहे हैं, जबकि उनकी मिसाइलें कभी-कभी जमीन पर नष्ट हो जाती हैं और अपने लक्ष्य तक पहुंचने में विफल रहती हैं। हुती विद्रोहियों ने सोमवार को भी बिना किसी सबूत के दावा किया था कि उसने यूएसएस लुईस बी. पुलर को निशाना बनाया है। यह पोत नौसेना सील और अन्य के लिए तैरते आधार के तौर पर काम करता है। हालांकि, अमेरिका ने दावे को खारिज करते हुए कहा कि ऐसा कोई हमला नहीं हुआ। हुती विद्रोहियों ने शुक्रवार को भी व्यापारिक जहाज पर मिसाइलें दागी थी जिसकी वजह से आग लग गई थी।

17 फरवरी तक अभियान शुरू कर सकता है यूरोपीय संघ

मॉस्को। यूरोपीय संघ (ईयू) लाल सागर में व्यापारी जहाजों को हुती हमलों से बचाने के लिए 17 फरवरी को अभियान शुरू कर सकता है हालांकि उसके सभी सदस्य देश इसमें हिस्सा लेने के इच्छुक नहीं होंगे। यूरोपीय संघ के विदेश नीति प्रमुख जोसेप बोरेल ने बुधवार को यह जानकारी दी। बोरेल ने ब्रुसेल्स में यूरोपीय संघ के रक्षा मंत्रियों की एक अनौपचारिक बैठक से पहले कहा कि लाल सागर में दु:खद सुरक्षा चुनौती, हुतियों के हमलों का सामना करने वाले लाल सागर में व्यापारी जहाजों को बचाने में भाग लेने के लिए यूरोपीय संघ के एक नए नौसेना मिशन का निर्माण, मुझे यकीन है कि निर्णय होगा। सभी सदस्य देश भाग लेने के इच्छुक नहीं होंगे, लेकिन मुझे आशा है कि कोई भी बाधा नहीं डालेगा।

हुती विद्रोहियों से निपटने के लिए पोत भेजन को तैयार ब्रिटेन

लंदन। ब्रिटेन हुती विद्रोहियों के मिसाइल और ड्रोन हमलों से जहाजों की सुरक्षा सुनिश्चित करने के लिए लाल सागर में एक विमानवाहक पोत भेजने की तैयारी कर रहा है। द टेलीग्राफ अखबार ने अपनी रिपोर्ट में यह जानकारी दी। रिपोर्ट में कहा गया है कि ब्रिटेन की नौसेना अमेरिका लौटने पर अमेरिकी विमानवाहक पोत यूएसएस इवाइट आइजनहावर को बदलने की तैयारी कर रही है। रिपोर्ट में बताया है कि ब्रिटेन के पास एचएमएस प्रिंस ऑफ वेल्स और एचएमएस क्वीन एलिजाबेथ जैसे दो विमानवाहक पोत हैं, जिन्हें एफ-35 लड़ाकू विमान ले जाने के लिए डिजाइन किया गया है। यह भी कहा गया है कि यदि इस क्षेत्र में तैनात किया जाता है तो एचएमएस प्रिंस ऑफ वेल्स अपना पहला लड़ाकू अभियान चलाएगा।

खान यूनिस के अल-अमल अस्पताल पर इजराइली सेना ने हमला किया

गाजा, एजेंसी

इजराइली बलों ने दक्षिणी गाजा पट्टी में खान यूनिस के अल-अमल अस्पताल पर हमला किया। सरकारी फिलिस्तीन टीवी ने यह जानकारी दी है। फिलिस्तीन रेड क्रिसेंट सोसाइटी ने कहा कि इजराइली बलों ने मंगलवार को अस्पताल की बाहरी दीवार को ध्वस्त कर दिया और विस्थापित लोगों तथा चिकित्सा कर्मियों को परिसर तुरंत खाली करने के लिए कहा।

गौरतलब है कि पिछले दिनों में अस्पताल के आसपास तीव्र इजराइली गोलाबारी देखी गई थी, जिसके कारण कई लोगों की मौत हुई थी और कई लोग घायल हुए थे। इसके साथ ही सैकड़ों फिलिस्तीनियों को क्षेत्र से विस्थापित होना पड़ा था। अल-अमल अस्पताल में खान यूनिस के विभिन्न क्षेत्रों में इजराइल की ओर से की जा रही गोलीबारी के कारण हजारों फिलिस्तीनियों ने शरण ली है। इजरायल रक्षा बलों (आईडीएफ) ने हालांकि इस रिपोर्ट का खंडन किया है। आईडीएफ के एक प्रवक्ता ने कहा कि अल-अमल अस्पताल पर कोई हमला नहीं हुआ है। इसमें प्रवेश नहीं हुआ है या बंदूक की नोक पर लोगों को छोड़ने का कोई आदेश नहीं दिया गया है। समिति ने कहा कि अस्पतालों के आसपास के इलाकों सहित घनी आबादी वाले शहरी इलाकों में चल रही शत्रुताएं सबसे कमजोर समूहों, जैसे चिकित्सा टीमों, मरीजों, घायलों, बच्चों, दिव्यांगों और बुजुर्गों के जीवन को खतरे में डालती हैं।

आज मिस्र जाएगा हमास का प्रतिनिधिमंडल

गाजा। हमास का एक प्रतिनिधिमंडल हाल ही में फ्रांस की राजधानी पेरिस में आयोजित बैठक के दौरान गाजा पट्टी में संघर्ष विराम पर रूपरेखा के समझौते पर चर्चा करने के लिए बुधवार को मिस्र का दौरा करेगा। फिलिस्तीनी सूत्रों ने बताया कि प्रतिनिधिमंडल मिस्र की जनरल इंटेलिजेंस सर्विस के प्रमुख अब्बास कामेल के साथ राजधानी काहिरा में बैठक करेगा। मिस्र में होने वाली बैठक में पेरिस बैठक के नतीजों पर चर्चा होगी, जिसमें गाजा में युद्धविराम के लिए कई चरणों की रूपरेखा तैयार की गई थी। हमास के राजनीतिक ब्यूरो के प्रमुख इस्माइल हानियेह ने घोषणा की थी कि पेरिस बैठक में प्रस्ताव मिला है, जिसमें गाजा में हिंसा को रोकना और इजराइली जेलों से फिलिस्तीनी कैदियों की रिहाई के बदले में हमास द्वारा बंधक बनाए गए लोगों को रिहा करना शामिल है। उन्होंने कहा कि प्रस्ताव पर हमारा रूख गाजा के खिलाफ इजराइली आक्रामकता को रोकने और गाजा पट्टी से सेना को वापस लेने पर आधारित होगी।

10 हजार भारतीय श्रमिक अगले सप्ताहसे पहुंचेंगे इजराइल

यरुशलम। निर्माण क्षेत्र में कामगारों की कमी का सामना कर रहे इजराइल में अगले सप्ताह से भारत से करीब 10,000 श्रमिक आएंगे। उद्योग सूत्रों ने बुधवार को यह जानकारी दी। इजराइल बिल्डर्स एसोसिएशन (आईबीए) के एक सूत्र ने बताया कि ये 10,000 श्रमिक प्रति सप्ताह 700 से 1,000 के जत्थे में पहुंचेंगे।

गाजा में हमास के साथ इजराइल के संघर्ष और फिलिस्तीनी श्रमिकों के प्रवेश पर प्रतिबंध तथा कई हजार अन्य विदेशी श्रमिकों के प्रस्थान के साथ, इजराइली निर्माण उद्योग को गहरे संकट का सामना करना पड़ रहा है और कई परियोजनाएं अटक गई हैं या देरी का शिकार हो गई हैं। संघर्ष के बाद, इजराइल ने फिलिस्तीनी श्रमिकों के प्रवेश पर प्रतिबंध लगा दिया था। कई हजार अन्य विदेशी श्रमिकों के चले जाने से इजराइल के निर्माण उद्योग को गहरे संकट का सामना करना पड़ रहा है।

इजराइल के कारोबारी द कैलकलिस्ट ने पिछले हफ्ते हिब्रू में एक खबर में कहा कि निर्माण उद्योग के लिए विदेशी श्रमिकों का कोटा 30,000 से बढ़ाकर 50,000 कर दिया गया है और इजराइली सरकार ने पिछले महीने भारत से 10,000 श्रमिकों के आगमन को मंजूरी दी थी। आईबीए ने पुष्टि है की कि कैलकलिस्ट की खबर में विवरण सही थे। श्रमिकों के पहले जत्थे के आगमन पर कहा कि हमें उम्मीद है कि वे अगले सप्ताह आएंगे।

राजनयिकों ने देखा बीएपीएस मंदिर...

अबु धाबी के बीएपीएस हिंदू मंदिर के उद्घाटन में अब एक महीने से कम का समय शेष है। संयुक्त अरब अमीरात (यूएई) में भारतीय राजदूत संजय सुधीर ने दुनियाभर के कई राजनयिकों की यहां मेजबानी की। वे सभी मंदिर की वस्तुकला और जटिल रूपांकनों को देखकर आश्चर्यचकित रह गए।

जापान के थर्मल पावर स्टेशन में विस्फोट, लगी आग

टोक्यो। जापान के मध्यवर्ती आइची प्रान्त में एक थर्मल पावर स्टेशन में बुधवार को विस्फोट हो गया, जिसके बाद घटनास्थल पर आग और काला धुआं उठता देखा गया। यह विस्फोट अपराह्न करीब तीन बजे हुआ।

पुलिस ने बताया कि टोक्यो इलेक्ट्रिक पावर कंपनी होल्डिंग्स इंक और चुबु इलेक्ट्रिक पावर कंपनी के संयुक्त उद्यम, जेरा कंपनी द्वारा संचालित संयंत्र में यह हादसा हुआ। अग्निशमन विभाग और अधिकारियों ने अब तक जेरा ताकेतोयो थर्मल पावर स्टेशन में विस्फोट के परिणामस्वरूप किसी के घायल होने की पुष्टि नहीं की है। समाचार एजेंसी क्योडो ने अग्निशमन अधिकारियों और प्रीफेक्चरल पुलिस के हवाले से बताया कि विस्फोट इमारत की 13वीं मंजिल पर बॉयलर के भीतर हुआ। कन्वेयर से आग निकलती देखी गई है, काला धुआं उठता देखा गया है।

म्यांमार ने राजनीतिक दलों के पंजीकरण कानून में किया संशोधन

यांगून। म्यांमार की स्टेट एडमिनिस्ट्रेशन कौंसिल ने देश के राजनीतिक दल पंजीकरण कानून में संशोधन करते हुए एक नया कानून लागू किया है। म्यांमार की आधिकारिक ई-पेपर ग्लोबल न्यू लाइट ने बुधवार को अपनी रिपोर्ट में यह जानकारी दी। कौंसिल अध्यक्ष वरिष्ठ जनरल मिन आंग ह्लाइंग द्वारा हस्ताक्षरित संशोधित कानून को म्यांमार संघ गणराज्य के संविधान की धारा 419 के तहत अधिनियमित किया गया है। नए कानून में पार्टी की सदस्यता के लिए न्यूनतम आवश्यकता को 100,000 से घटाकर 50,000 सदस्यों तक कर दिया गया है और पार्टियों को जिन टाउनशिप में काम करना है।

चुनावी घमासान अपने गृह राज्य में धीरे-धीरे बढ़ रही है हेली की लोकप्रियता, 23 फरवरी को होना है प्राइमरी चुनाव

ट्रंप की टीम ने निक्की हेली को बताया युद्ध समर्थक

वाशिंगटन, एजेंसी

रिपब्लिकन पार्टी की नेता एवं पार्टी की राष्ट्रपति पद की दावेवारी की दौड़ में शमिल भारतीय-अमेरिकी निक्की हेली पर हमला तेज करते हुए डोनाल्ड ट्रंप की चुनाव प्रचार टीम ने मंगलवार को उन पर युद्ध समर्थक होने का आरोप लगाया। वहीं, हेली ने ट्रंप पर निशाना साधते हुए मंगलवार को अमेरिका को फिर से सामान्य बनाएं का नया नारा गढ़ा।

ट्रंप की चुनाव प्रचार अभियान टीम के प्रवक्ता स्टीवन चेउंग ने कहा तथ्य यह है कि हेली को पता है कि उनके पास इस बात के लिए कोई ठोस तर्क या कोई सुसंगत कारण नहीं है कि उन्हें राष्ट्रपति क्यों बनना चाहिए। लेकिन मतदाता यह जानते हैं कि वह एक युद्ध समर्थक हैं जो अमेरिका को अंतहीन युद्धों में झोंकना पसंद करेंगी। पूर्व अमेरिकी राष्ट्रपति डोनाल्ड ट्रंप ने आयोवा और न्यू हैम्पशायर में पहली दो रिपब्लिकन प्राइमरी जीत ली है और दक्षिण कैरोलाइना में 30 प्रतिशत से अधिक अंकों से आगे हैं, जहां 23 फरवरी को प्राइमरी चुनाव होना है। दक्षिण कैरोलाइना से दो बार की गवर्नर हेली (51) की लोकप्रियता उनके गृह राज्य में धीरे-धीरे बढ़ रही है जहां उन्हें मजबूत प्रदर्शन की उम्मीद है। हेली ने कहा कि अगर ट्रंप सारा समय और पैसा अदालती मामलों और अराजकता पर खर्च कर रहे हैं तो वह राष्ट्रपति जो बाइडन को नहीं हरा सकते। उन्होंने एक नया नारा गढ़ा अमेरिका को फिर से सामान्य बनाएं। हेली का अभियान 23 फरवरी को पार्टी के दक्षिण कैरोलाइना प्राइमरी से पहले महत्वपूर्ण चरण में प्रवेश कर रहा है।

हेली ने चार सालों में अमेरिका के दुश्मनों को किया प्रोत्साहित

ट्रंप की चुनाव प्रचार अभियान टीम ने हेली पर तुरंत पलटवार करते हुए कहा तथ्य यह है कि पूर्व राष्ट्रपति ट्रंप के कार्यकाल के दौरान अमेरिका अधिक सुरक्षित था। पिछले चार वर्षों में कुटिल जो बाइडन के साथ व्हाइट हाउस के कमजोर और अक्षम नेतृत्व ने अमेरिका के दुश्मनों को प्रोत्साहित किया है। निक्की हेली के नेतृत्व में कुछ अलग नहीं होगा। हेली ने कहा कि चुनाव प्रचार अभियान टीम ने उनके गृह राज्य कैरोलाइना में आक्रामक अभियान शुरू किया है। हमारा अभियान देश भर के उन लोगों की टिप्पणियों और ईमेल से भरे हैं जो अमेरिका को फिर से सामान्य बनाना चाहते हैं।

भारतीय नागरिक को 28 लाख डॉलर की धोखाधड़ी मामले में नौ साल की जेल

वाशिंगटन। अमेरिका में मंगलवार को एक भारतीय नागरिक को 28 लाख डॉलर की स्वास्थ्य देखभाल धोखाधड़ी के मामले में नौ साल की कैद की सजा सुनाई गई। न्याय विभाग ने यह जानकारी दी।

अदालती दस्तावेजों के अनुसार घरेलू स्वास्थ्य कंपनी श्रृंग होम केयर इंक (श्रृंग) के मालिक एवं संचालक मिशिगन निवासी 43 वर्षीय योगेश के. पंचोली से दवाओं की बिक्री का अधिकार छीन लिया गया था बावजूद इसके पंचोली ने कंपनी के अपने स्वामित्व को छिपाने के लिए दूसरों के नाम, हस्ताक्षर और व्यक्तिगत पहचान संबंधी जानकारी का उपयोग करके श्रृंग को खरीदा।

जी20 को जन-जन तक ले जाना महत्वपूर्ण कदम : श्रीनिवास

जोहानिसबर्ग, एजेंसी

▸▸ **कहा- जी20 के इतिहास में पहले कभी भी इतनी सफलता के साथ राजधानी के बाहर आयोजित नहीं हुए थे इतने सारे कार्यक्रम**

पिछले साल भारत की अध्यक्षता में हुए जी20 शिखर सम्मेलन को जन-जन तक ले जाने से न केवल समूह के महत्व के बारे में लोगों में जागरुकता पैदा हुई, बल्कि इसने सभी की भलाई के लिए अलग-अलग देशों की सरकारों को भी एकजुट किया। भारत सरकार के संयुक्त सचिव के.जे. श्रीनिवास ने मंगलवार को यहां एक बैठक में यह बात कही।

जोहानिसबर्ग के वाणिज्य दूतावास में 150 से अधिक प्रवासी और स्थानीय भारतीय समुदाय के नेता एकत्र हुए। गुयाना में उच्चायुक्त नियुक्त होने से पहले श्रीनिवास 2013 और 2016 के बीच जोहानिसबर्ग में भारत के महावाणिज्य दूत थे।

श्रीनिवास ने कहा कि जी20 शिखर सम्मेलन का आयोजन ऐसा घटनाक्रम था जिस पर हम सभी भारतीयों, एनआरआई और प्रवासी भारतीयों को बहुत गर्व होना चाहिए। यह एक ऐसा अवसर था जब पूरी दुनिया हमारी ओर देख रही थी और हमने इसे सफलता के साथ पूरा किया। उन्होंने कहा कि पूरे शिखर सम्मेलन को जनता के बीच ले जाना भारत के नेतृत्व में एक बड़ा कदम था। जी20 के इतिहास में पहले कभी भी इतनी सफलता के साथ राजधानी के बाहर इतने सारे कार्यक्रम आयोजित नहीं हुए थे।