माघ कृष्ण पक्ष, दशमी
विक्रम संवत 2080

लखनऊ, बरेली, मुरादाबाद, हल्द्वानी, अयोध्या व कानपुर से प्रकाशित

कानपुर
सोमवार, 5 फरवरी 2024
वर्ष 2, अंक 165, पृष्ठ -16
2 राज्य, 6 संस्करण
मूल्य - 5 रुपये

www.amritvichar.com

अमृत विचार

एक सम्पूर्ण अखबार

अयोध्या में राम मंदिर के बाद दहशत में बांग्लादेशी हिंदू 16

पहली बार मुंबई आते ही शाहरुख को पड़ा था थप्पड़ 2

एक नजर

ब्रांड इंडेक्स-24 में मुकेश अंबानी दुनिया में नंबर 2

नई दिल्ली। ब्रांड संरक्षण सूचकांक 2024 में मुकेश अंबानी शीर्ष भारतीय के रूप में शामिल हुए हैं। जबकि विश्व स्तर पर दूसरा स्थान मिला है। रिलायंस इंडस्ट्रीज लिमिटेड के चेयरमैन और प्रबंध निदेशक ने माइक्रोसॉफ्ट के सत्य नडेला और गूगल के सुंदर पिचाई को पीछे छोड़कर वैश्विक स्तर पर दूसरा स्थान हासिल किया। सूचकांक में उनसे आगे सिर्फ टेनसेंट के हुआतेंग मा हैं। प्रशासन ब्रांड फाइनेंस के अनुसार ब्रांड संरक्षक सूचकांक उन सीईओ की पहचान करता है, जो सभी हितधारकों – कर्मचारियों, निवेशकों और व्यापक समाज की जरूरतों को संतुलित करके, स्थायी तरीके से व्यावसायिक मूल्य का निर्माण कर रहे हैं। इस सूचकांक में टाटा संस के चेयरमैन एन चंद्रशेखरन को पांचवां स्थान मिला है।

पिल्ले को ऊंचाई से फेंका, मामला दर्ज

नई दिल्ली। ग्रेटर नोएडा पुलिस ने एक नाबालिग लड़के द्वारा कथित तौर पर ऊंचाई से एक कुत्ते के बच्चे को जानबूझकर सड़क पर फेंकने की घटना को लेकर की कई शिकायत के आधार पर अज्ञात व्यक्तियों के खिलाफ एक प्राथमिकी दर्ज की है। अधिकारियों ने रविवार को कहा कि इस घटना में कुत्ते के बच्चे की मौत हो गई।पीपुल फॉर एनिमल्स के एक स्वयंसेवी द्वारा दर्ज कराई प्राथमिकी के अनुसार, 9-10 साल का लड़का एवेन्यू गौड़ सिटी-2 का निवासी है।

प्राचीनता और आधुनिकता के साथ उप्र को विकास की रेस कराएगा बजट

विधानमंडल में आज सुबह 11 बजे वित्त मंत्री सुरेश खन्ना 8वीं बार पेश करेंगे बजट

राज्य ब्यूरो, लखनऊ

अमृत विचार : राज्य विधानमंडल में सोमवार को पेश होने जा रहा वार्षिक बजट 2024-2025 उप्र. में प्रचीनता और आधुनिकता को साथ लेकर विकास की रेस करने वाला होगा। अब तक के सबसे बड़े बजट का आकार करीब 7.70 लाख करोड़ के आसपास संभव है। इसमें प्रयागराज महाकुंभ के साथ अयोध्या, वाराणसी और मथुरा जैसे धार्मिक स्थलों के विकास ही नहीं औद्योगिक गलियारों व मेट्रो, एक्सप्रेस-वे विस्तार के लिए भी बजट दिए जाना है। वित्त मंत्री सुरेश खन्ना 8वीं बार बजट पेश करने वाले हैं जिसमें इस बार आगामी लोकसभा चुनाव की झलक देखने को मिलेगी।

प्रदेश का बजट केंद्र सरकार के अंतरिम बजट का समर्थन करते हुए दिखेगा। उधर, केन्द्र के अंतरिम बजट में भी उप्र. के लिए कई प्राविधान किए गए हैं। वित्तमंत्री ने भी स्पष्ट किया है कि अंतरिम बजट-2024-25 में उप्र को केन्द्रीय करों में राज्यांश के हिस्से के रूप में 2,18,816 करोड़ रुपये मिलने का अनुमान है। उप्र. के बजट में युवा, किसान, महिलाओं के अलावा पर्यटन आदि को लेकर घोषणाएं रहेंगी।उप्र. के बजट में प्रयागराज में महाकुंभ की तैयारियों के लिए खास व्यवस्था की जा रही है। साथ ही अयोध्या, वाराणसी और मथुरा जैसे धार्मिक स्थलों के विकास पर भी बजट मिलना है। इसके अलावा 3-4 औद्योगिक गलियारों के विकास को धनराशि की स्वीकृति है। लखनऊ मेट्रो विस्तार के साथ ही गोरखपुर, वाराणसी और प्रयागराज मेट्रो के लिए भी बजट मिलना है।

गौरतलब है कि, वित्त वर्ष 2023-24 के लिए उत्तर प्रदेश का 6 लाख 90 हजार करोड़ रुपये बजट था। इसमें किसानों को मुफ्त बिजली देने के लिए 900 करोड़ रुपये, गन्ना भुगतान के लिए 400 करोड़ रुपये का प्रावधान रखा गया था।

मुख्यमंत्री ने बुलाई कैबिनेट

लखनऊ। मुख्यमंत्री योगी आदित्यनाथ ने सोमवार की सुबह मंत्रिमंडल की बैठक बुलाई है। इसमें बजट के मसौदे को मंजूरी दी जाएगी। इसके बाद सुबह 11 बजे बजट विधानसभा में पेश किया जाएगा। चुनावी साल होने के चलते बजट में जनसुविधाओं के उपहार देने की कोशिश रहेगी। बजट के बाद राज्यपाल के अभिभाषण पर धन्यवाद प्रस्ताव पर चर्चा शुरू होगा। 6 और 7 फरवरी को राज्यपाल के अभिभाषण पर चर्चा जारी रहेगी।

- अब तक का सबसे बड़ा बजट, आकार करीब 7.70 लाख करोड़ रुपये संभव
- प्रयागराज महाकुंभ, अयोध्या, वाराणसी और मथुरा जैसे धार्मिक स्थलों को महत्व
- औद्योगिक गलियारों के साथ एक्सप्रेस-वे, मेट्रो के विस्तार को भी मिलेगा धन

अपने कार्यालय में बजट दस्तावेज को अंतिम रूप देते वित्त मंत्री सुरेश खन्ना।

1 ट्रिलियन डालर की अर्थव्यवस्था बनाने का आधार

लखनऊ। वित्त मंत्री सुरेश कुमार खन्ना ने बजट पर रविवार को अपने कार्यालय कक्ष में हस्ताक्षर कर अंतिम रूप दिया। उन्होंने बताया कि यह बजट वर्ष 2047 तक भारत को विकसित राष्ट्र बनाने के संकल्प पर आधारित है। मुख्यमंत्री योगी आदित्यनाथ के नेतृत्व में यह बजट राज्य को 1 ट्रिलियन डालर की अर्थव्यवस्था बनाने का मजबूत आधार बनेगा। वित्त मंत्री के मुताबिक, यह बजट उप्र. में प्राचीन सांस्कृतिक गौरव की पुनर्स्थापना के साथ ही विकास के सभी आधुनिक मापदंडों पर चलने का एक दस्तावेज है। इस बजट में ऐसी सभी व्यवस्थाएं की गई हैं, जिससे कि सभी नागरिक कंधे से कंधा मिलाकर बिना किसी भेदभाव के भाईचारा के साथ राज्य के विकास में योगदान देंगे।

'फर्जी' वेब सिरीज देखकर छाप डाले 4 लाख के नकली नोट

हैदराबाद। हैदराबाद में पुलिस ने नकली भारतीय करेंसी छापने और उन्हें चलाने के आरोप में दो लोगों को गिरफ्तार किया है। पुलिस ने रविवार को बताया कि दोनों अभियुक्तों के पास से चार लाख रुपये से ज्यादा के नकली नोट बरामद किए गए गए हैं।

- हैदराबाद पुलिस ने दो लोगों को किया गिरफ्तार

पुलिस इंस्पेक्टर अंजनेयुलु के मुताबिक मुख्य अभियुक्त वनम लक्ष्मीनारायण ने नकली नोट छापने के लिए एक स्क्रीन प्रिंटर, ग्रीन फॉइल पेपर, जेके एक्सेल बॉन्ड पेपर, कटर और एक लेमिनेशन मशीन का इस्तेमाल किया था। पुलिस का कहना है कि अभियुक्तों ने वेब सिरीज ''फर्जी'' से प्रेरित होकर नकली नोट छापे और उन्हें बाजार में चलाने का काम किया।

मुख्य अभियुक्त के कथित दोस्त एरुकला प्रणय कुमार को फल-सब्जी बाजार में 20 हजार के नकली नोट चलाने की कोशिश करते हुए पकड़ा गया। पुलिस का कहना है कि अभियुक्त के पास से 500 रुपये के 810 नकली नोट जब्त किए गए हैं। इसके अलावा पुलिस ने प्रिंटर, स्कैनर और अन्य चीजें भी जब्त की हैं।

भारतीय दूतावास के कर्मचारी को एटीएस ने किया गिरफ्तार

राज्य ब्यूरो, लखनऊ

- पाकिस्तानी खुफिया एजेंसी के लिए करता था जासूसी
- मास्को स्थित दूतावास में है सिक्योरिटी असिस्टेंट

अमृत विचार : यूपी एटीएस ने रूस स्थित भारतीय दूतावास में काम करने वाले कर्मचारी को मेरठ से गिरफ्तार किया है। सत्येंद्र सिवाल का नाम का यह कर्मचारी पाकिस्तानी खुफिया एजेंसी आईएसआई के लिए काम कर रहा था। सत्येंद्र 2021 से मास्को (रूस) स्थित भारतीय दूतावास में इंडिया बेस्ड सिक्योरिटी असिस्टेंट के पद पर कार्यरत है।

एटीएस को लंबे समय से सूचना मिल रही थी कि आईएसआई के हैंडलरों द्वारा कुछ लोगों से विदेश मंत्रालय के कर्मचारियों को धन का लालच देकर भारतीय सेना से संबंधित देश की सामरिक व रणनीतिक रूप से महत्वपूर्ण, गोपनीय सूचनाएं प्राप्त की जा रही हैं। एटीएस ने तफ्तीश को विस्तार दिया तो हापुड़ जिले के हापुड़ देहात थानान्तर्गत शहमहीउद्दीनपुर निवासी सत्येन्द्र सिवाल की पहचान सामने आई। पता चला कि वह विदेश मंत्रालय में एमटीएस (मल्टी टास्किंग स्टाफ) के पद पर तैनात है। वर्तमान में मॉस्को, रूस स्थित भारतीय दूतावास में कार्यरत है। वह आईएसआई के हैंडलर्स के संजाल में संलिप्त होकर भारत विरोधी कृत्यों में लिप्त है। रुपयों के लालच में भारत के दूतावास, रक्षा मंत्रालय एवं विदेश मंत्रालय तथा भारतीय सैन्य प्रतिष्ठानों की सामरिक गतिविधियों के संबंध में महत्वपूर्ण गोपनीय सूचनाओं को आईएसआई के हैंडलर्स को उपलब्ध करा रहा है। पुख्ता सबूत के बाद सत्येन्द्र सिवाल को एटीएस फील्ड यूनिट मेरठ पर बुलाकर पूछताछ की गई। बाद में सख्ती से पूछताछ में उसने अपना अपराध स्वीकार कर लिया है।

विदेश मंत्रालय भी जांच में शामिल

नई दिल्ली। विदेश मंत्रालय मॉस्को में पदस्थ भारतीय दूतावास के कर्मचारी को कथित तौर पर पाकिस्तान की खुफिया एजेंसी आईएसआई के लिए जासूसी करने के आरोप में यूपी पुलिस द्वारा गिरफ्तार करने से संबंधित मामले में जांच अधिकारियों के साथ काम कर रहा है। आधिकारिक सूत्रों ने रविवार को कहा कि विदेश मंत्रालय इस मामले में जांच अधिकारियों के साथ काम करना जारी रखेगा।

ठंडी हवाओं के बीच बारिश ने गिराया पारा

कार्यालय संवाददाता, लखनऊ

अमृत विचार : कई दिनों से निकली धूप की जगह रविवार सुबह बादलों ने ले ली। दिन भर रुक-रुककर बारिश हुई। मौसम विभाग ने जारी अलर्ट में आगे भी बारिश होने और ओले गिरने की संभावनाएं जताई हैं।

आंचलिक विज्ञान केन्द्र के वरिष्ठ वैज्ञानिक एके सिंह के अनुसार, प्रदेश में कई दिनों से पश्चिमी विक्षोभ सक्रिय हो गया था। जिसका असर रविवार को देखने को मिला। सुबह से प्रदेश के कई जनपदों में बारिश हुई। लखनऊ सहित कई इलाकों में तेज और ठंडी हवाएं भी चलीं। मौसम विभाग द्वारा जारी आंकड़ों के अनुसार, रात और दिन के तापमान में आंशिक परिवर्तन हुआ है। लखनऊ का न्यूनतम तापमान 12 डिग्री रहा। वहीं अधिकतम तापमान 18 डिग्री सेल्सियस दर्ज हुआ। आसपास के जनपदों के तापमान में भी एक से दो डिग्री का बदलाव देखने को मिला है।

- कई दिनों से खिली धूप हुई नदारद, आलोवृष्टि की चेतावनी

पश्चिमी जिलों में वज्रपात के आसार

प्रदेश के पश्चिमी जिलों में आगे भी बारिश के आसार बने हुए हैं। मौसम विभाग ने संभावना जताई हैं कि बारिश के साथ कहीं-कहीं सतही हवाओं के साथ वज्रपात भी हो सकता है।

प्रदेश का सबसे ठंडा शहर रहा शाहजहांपुर

गिरते तापमान के बीच प्रदेश का सबसे ठंडा शहर शाहजहांपुर रहा। यहां का न्यूनतम तापमान 8 डिग्री दर्ज हुआ। जबकि कानपुर ग्रामीण का न्यूनतम श्रेणी में अधिकतम तापमान 14 .9 डिग्री सेल्सियस रिकार्ड किया गया।

बरेली में छाया रहेगा कोहरा : मौसम वैज्ञानिक के अनुसार सोमवार को बरेली, पीलीभीत जनपदों में कोहरा छाया रह सकता है। मेरठ, मुरादाबाद, रामपुर जनपदों में भी ऐसी ही स्थिति देखने को मिलेगी।

उत्तराखंड में यूसीसी का ड्राफ्ट कैबिनेट से मंजूर

ब्यूरो, देहरादून

- विधानसभा के आज से शुरू हो रहे सत्र में रखा जाएगा मसौदा

अमृत विचार : प्रदेश कैबिनेट की बैठक में समान नागरिक संहिता (यूसीसी) को मंजूरी दे दी गई है। अब 5 से 8 फरवरी तक होने वाले विधानसभा सत्र में सदन के पटल पर मसौदे को रखा जाएगा।

उत्तराखंड में धामी कैबिनेट की 24 घंटे के भीतर दूसरी बैठक रविवार को मुख्यमंत्री पुष्कर सिंह धामी के आवास पर संपन्न हुई। इस बैठक में यूनिफॉर्म सिविल कोड के मसौदे का प्रस्तुतिकरण व अवलोकन किया गया। मंत्रिमंडल के सदस्यों ने ड्राफ्ट पर चर्चा कर मंजूरी दे दी, साथ ही विधानसभा सत्र में सदन के पटल पर रखने का अनुमोदन कर दिया। सदन में पारित होते ही उत्तराखंड देश में समान नागरिक संहिता को लागू करने वाला पहला राज्य बन जाएगा।

यूनिफॉर्म सिविल कोड या समान नागरिक संहिता में देश में सभी धर्मों, समुदायों के लिए एक समान, एक बराबर कानून बनाने की वकालत करता है। आसान भाषा में कहा जाए तो इस कानून का मतलब है कि देश में सभी धर्मों, समुदायों के लिए कानून एक समान होगा। यह संहिता संविधान के अनुच्छेद 44 के तहत आती है।

वे चाहते हैं हम भाजपा से जुड़ें : केजरीवाल

नई दिल्ली, एजेंसी

- हम झुकेंगे नहीं, भले ही मुझे जेल भेज दिया जाए

दिल्ली के मुख्यमंत्री अरविंद केजरीवाल ने रविवार को कहा कि भाजपा (भारतीय जनता पार्टी) चाहती है कि हम उनकी पार्टी से जुड़ें, लेकिन हम झुकेंगे नहीं। केजरीवाल की टिप्पणी ऐसे समय आई है जब दिल्ली पुलिस भाजपा द्वारा आप विधायकों की कथित खरीद फरोख्त करने संबंधी आरोप की जांच से मुख्यमंत्री को जुड़ने को कह रही है। वह आबकारी नीति से जुड़े धनशोधन के मामले में भी ईडी के समन का सामना कर रहे हैं। उन्होंने कहा कि उनकी सरकार की ओर से किए जा रहे विकास कार्य नहीं रुकेंगे, भले ही उन्हें जेल भेज दिया जाए। मुख्यमंत्री उत्तर पश्चिमी दिल्ली के किराड़ी गांव में दो सरकारी स्कूलों के शिलान्यास समारोह में उपस्थित जन समुदाय को संबोधित कर रहे थे।

केजरीवाल ने आरोप लगाया कि मनीष सिसोदिया को जेल में डाल दिया गया, क्योंकि उन्होंने स्कूल बनाए। सत्येन्द्र जैन को जेल भेजा गया क्योंकि उन्होंने मोहल्ला क्लीनिक बनाए। ईडी और सीबीआई जैसी केंद्रीय एजेंसियों को आप नेताओं के पीछे लगा दिया गया है। उन्होंने दावा किया कि भले ही आप केजरीवाल को जेल में डाल दें, लेकिन स्कूल और मोहल्ला क्लीनिक बनाने और दिल्ली के लोगों को मुफ्त इलाज प्रदान करने के काम नहीं रुकेंगे। केंद्रीय बजट पर कहा कि इसमें स्कूलों और अस्पतालों के लिए कुल बजट का केवल चार प्रतिशत आवंटित किया गया है।

आतिशी को दिया नोटिस

नई दिल्ली। दिल्ली पुलिस की अपराध शाखा का एक दल रविवार को वित्त मंत्री आतिशी के आवास पर पहुंचा और भाजपा द्वारा आम आदमी पार्टी के विधायकों की खरीद-फरोख्त की कोशिशों के आरोपों के संबंध में उन्हें एक नोटिस दिया। अपराध शाखा का दल रविवार अपराह्न 12 :55 बजे दूसरी बार आप नेता के आवास पर पहुंचा और उनके कर्मचारी को नोटिस सौंपा। उन्हें नोटिस पर पांच फरवरी तक जवाब देने को कहा गया है।

सरकारी गोशाला में ठंड से 12 गोवंशों की मौत

संवाददाता, गंजडुंडवारा (कासगंज)

- गोवंशों को सर्दी से बचाव न ही चिकित्सीय सेवा के इंतजाम

अमृत विचार : कासगंज जिले के गंजडुंडवारा क्षेत्र के गांव रायो में कई करोड़ की लागत से करीब दो माह पहले खोले गए वृहद गोसंरक्षण केंद्र अव्यवस्था की भेंट चढ़ गया। जिम्मेदारों की अनदेखी और लापरवाही के चलते अलग-अलग शेड में बंधे गोवंशों को ठंड से बचाने का कोई इंतजाम नहीं किया गया जिसके चलते शनिवार रात में एक साथ 12 गोवंशों की मौत हो गई।

लापरवाही का आलम यह है कि भीषण सर्दी में शेडों के ऊपर तिरपाल तक नहीं ढका गया है। गोशाला में हर तरफ कीचड़ है। गोवंश खुले शेड में बांधे गए हैं। गोवंशों की मौत होने के बाद अब जिम्मेदार एक दूसरे की कमियां बताते हुए जांच कराकर दोषी कर्मचारियों पर कार्रवाई की बात कह रहे हैं। वहीं रायो के ग्राम प्रधान राधाकृष्ण का कहना है कि बैंक में खाता न खुलने की वजह से प्रशासन की ओर से गोशाला के लिए कोई अनुदान नहीं दिया गया है। अभी ठेकेदार और पंचायत स्तर से रखरखाव के इंतजाम कराए जा रहे हैं। जिला प्रशासन की अनदेखी की वजह से हालात बिगड़े हैं।

> खंड विकास अधिकारी एवं मुख्य पशु चिकित्साधिकारी को गोशाला भेजा गया है। सभी गायों का पोस्टमार्टम कराया जाएगा। जांच करा दोषियों के विरुद्ध कार्रवाई की जाएगी। – **सचिन यादव**, मुख्य विकास अधिकारी।

गोवंश की खुराक का नहीं दिया हिसाब, रुका बजट

प्रशांत सक्सेना, लखनऊ

अमृत विचार : पिछले वर्ष सितंबर में निराश्रित गो वंश के भरण-पोषण में खर्च हुई धनराशि का 10 जिले पशु पालन विभाग को हिसाब नहीं दे पाए हैं।

इस कारण बलरामपुर, श्रावस्ती, सीतापुर, शाहजहांपुर, कानपुर नगर, हमीरपुर, झांसी, हरदोई, अलीगढ़ व बदायूं को आगे का बजट नहीं मिला है। इस लापरवाही से गो शालाओं में संरक्षित गो वंश का भरण-पोषण करना मुश्किल हो रहा है। फिर भी जिम्मेदार विभाग खर्च धनराशि का उपभोग प्रमाण पत्र नहीं उपलब्ध करा रहे हैं। कहीं निजी तो कहीं उधार भूसा, चारा व दाना खरीदा जा रहा है। इस अव्यवस्था से पशुपालक परेशान हैं।

- 10 जिलों ने अक्टूबर से नहीं मांगा पशुपालन विभाग से भरण-पोषण का बजट
- कहीं उधार लेकर तो कहीं निजी संसाधनों से भर रहे गोवंश का पेट

> सितंबर का उपभोग प्रमाण पत्र नहीं मिला है। इससे आगे का बजट रुका है। संबंधित जिलाधिकारी से पत्राचार किया है। शासन ने भी इस संबंध में निर्देश दिए हैं। जल्द समाधान हो जाएगा।
> – **आरएन सिंह**, निदेशक, पशुपालन विभाग

कई जिलों ने वृहद गो संरक्षण केंद्रों के निर्माण का प्रस्ताव भी नहीं भेजा

आजमगढ़, झांसी, मऊ, कानपुर नगर, कानपुर देहात, सीतापुर व वाराणसी में वृहद गो सरंक्षण केंद्रों का निर्माण होना है। यह भी शासन की प्राथमिकता में है। इसके बाद भी शासन को संबंधित जिलों से निर्माण का प्रस्ताव नहीं भेजा गया है। इसके अलावा जिन नवीन अस्थायी गो आश्रय स्थलों का निर्माण व विस्तारीकरण किया जा रहा, जो लक्ष्य से कम है।

शासन गंभीर, लेकिन विभाग नहीं

10 जिलों से उपभोग प्रमाण पत्र न मिलने की वजह से बजट की मांग अक्टूबर से नहीं की गई है। यह योजना मुख्यमंत्री की प्राथमिकता में हैं। इसके बाद भी यह बड़ी लापरवाही है। इसके लिए शासन लगातार पत्राचार भी कर रहा है। हाल में मुख्य सचिव ने समीक्षा कर संबंधित जिलाधिकारी को डीबीडी फंड के लिए रिक्वेस्ट भेजने के निर्देश दिए थे। पशु पालन विभाग भी बराबर शासन का हवाला देकर उपभोग प्रमाण पत्र मांग रहा है ताकि आगे का बजट भुगतान कर सके।

संवेदनशील परीक्षा केंद्रों की निगरानी करेगा एलआईयू

राज्य ब्यूरो, लखनऊ

- उत्तर पुस्तिकाओं के कलेक्शन सेंटर की सुरक्षा के व्यापक इंतजाम
- 22 फरवरी से 9 मार्च तक होंगी यूपी बोर्ड की परीक्षाएं

अमृत विचार : राज्य सरकार ने यूपी बोर्ड की परीक्षाओं को नकलविहीन संपन्न कराने की व्यापक तैयारी की है। पूरा फोकस सुरक्षा व्यवस्था को लेकर है। इसके लिए स्ट्रांग रूम से लेकर उत्तर पुस्तिकाओं के कलेक्शन सेंटर की सुरक्षा की फूलप्रूफ योजना है। साथ ही संवेदनशील और अतिसंवेदनशील परीक्षा केंद्रों की निगरानी के लिए एलआईयू की मदद ली जाएगी। परिवहन, ऊर्जा, स्वास्थ्य, नगर निगम से भी समन्वय स्थापित किया गया है।

यूपी बोर्ड की परीक्षाएं 22 फरवरी से 9 मार्च तक चलेंगी। इस बार हाईस्कूल (29,47,325) और इंटरमीडिए (25,77,965) में कुल 55,25,290 छात्रों ने रजिस्ट्रेशन कराया है। प्रदेश भर में कुल 8265 परीक्षा केंद्र बनाए गए हैं, जिनमें राजकीय केंद्रों की संख्या 566 है, सवित्त परीक्षा केंद्र 3479 और वित्तविहीन 4220 परीक्षा केंद्र हैं। उप्र. माध्यमिक शिक्षा परिषद के सचिव दिव्यकांत शुक्ल ने बताया कि बोर्ड परीक्षा में स्ट्रांग रूम की सुरक्षा के लिए अनिवार्य रूप से सशस्त्र बल की व्यवस्था की जा रही है, ताकि पेपर लीक या कोई अन्य सिक्योरिटी ब्रीच न हो सके। उत्तर पुस्तिका के कलेक्शन सेंटर पर भी सुरक्षा की व्यवस्था की जा रही है।

डेविस कप में भारत की पाकिस्तान पर ऐतिहासिक जीत

60 साल बाद दौरे पर पहुंची भारतीय टीम ने पाकिस्तान को 4-0 से हराया, विश्व ग्रुप एक में बनाई जगह

इस्लामाबाद, एजेंसी

60 साल बाद डेविस कप खेलने के लिए पहुंची भारतीय टेनिस टीम ने पाकिस्तान को 4-0 से हराकर ऐतिहासिक जीत दर्ज की। भारत के युकी भांबरी और साकेत माइनेनी की आसान जीत और निकी पूनाचा के विजयी पदार्पण से चिर प्रतिद्वंद्वी देश का दौरा पूरा करते हुए विश्व ग्रुप एक में जगह सुनिश्चित की। युकी और साकेत ने युगल मुकाबले में जीत के साथ भारत को प्ले ऑफ में 3-0 की विजयी बढ़त दिलाई।

शनिवार को 2-0 की बढ़त हासिल करने के बाद रविवार को युकी और साकेत ने मुजम्मिल मुर्तजा और अकील खान की मेजबान जोड़ी को 6-2, 7-6(5) से हराकर मुकाबले में पाकिस्तान पर भारत के दबदबे को बरकरार रखा।

पाकिस्तान ने युगल मुकाबले के लिए अकील को बरकत उल्लाह की जगह उतारा क्योंकि वह करो या मरो के इस मैच में अनुभवी खिलाड़ी चाहते थे। इस मुकाबले में हार भारत की जीत तय करती। युकी और साकेत ने मेजबान जोड़ी को कोई मौका नहीं दिया और इस मुकाबले में दोनों टीम के बीच का अंतर साफ दिखा।

पाकिस्तान की जोड़ी को साकेत की सर्विस का सामना करने में काफी परेशानी हुई। उन्होंने अपनी सर्विस पर बेहद कम अंक गंवाए और नेट पर भी शानदार प्रदर्शन किया। भारतीय खिलाड़ियों के रिटर्न भी लाजवाब रहे और युकी ने कई बार पाकिस्तान के दोनों खिलाड़ियों के बीच से विनर लगाए। फिर 28 वर्षीय पूनाचा को मोहम्मद शोएब के खिलाफ बेमानी चौथा मैच खेलने के लिए उतारा गया, जिन्होंने इसमें 6-3, 6-4 से जीत हासिल की। इसके बाद पांचवां मैच नहीं खेला गया।

अब तक सभी मैच जीता है भारत

टेनिस के विश्व कप के रूप में पहचानी जाने वाली इस प्रतियोगिता में भारत की आठ मुकाबलों में पाकिस्तान के खिलाफ यह आठवीं जीत है। भारतीय टीम अब सितंबर में विश्व ग्रुप एक में हिस्सा लेगी जबकि पाकिस्तान ग्रुप दो में रहेगा। भारतीय टीम ने कड़ी परिस्थितियों और अपने आसपास भारी सुरक्षा से अच्छी तरह सामंजस्य बैठाया और माहौल का अपने प्रदर्शन पर प्रतिकूल प्रभाव नहीं पड़ने दिया।

स्वीडन को हराकर ब्राजील ने पहली बार फाइनल के ग्रुप चरण में बनाई जगह

हेल्सिंगबर्ग (स्वीडन), एजेंसी। थियागो मोंटेइरो की अगुवाई में ब्राजील ने स्वीडन को शनिवार को 3-1 से हराकर पहली बार डेविस कप टेनिस फाइनल के ग्रुप चरण में जगह बनाई।

मोंटेइरो ने स्वीडन के इलियास यमेर को 4-6, 6-4, 6-2 से हराकर ब्राजील की जीत सुनिश्चित की। पुरुष युगल में ब्राजील के फेलिप मेलिगेनी और राफेल मातोस ने फिलिप बेरगेवी और आंद्रे गोरानसन की स्वीडन की जोड़ी को 6-2, 7-5 से शिकस्त दी। शनिवार को समाप्त हुए अन्य मुकाबलों में नीदरलैंड ने स्विट्जरलैंड को 3-2, जर्मनी ने हंगरी को 3-2, स्लोवाकिया ने सर्बिया को 3-0, कनाडा ने दक्षिण कोरिया को 3-1 और फिनलैंड ने पुर्तगाल को 3-0 से हराया।

सीईओ नियुक्ति पर नहीं हटेंगे पीछे : पीटी उषा

नई दिल्ली, एजेंसी

भारतीय ओलंपिक संघ की प्रमुख पीटी उषा ने रविवार को कहा कि उन्हें नवनियुक्त सीईओ पर पूरा भरोसा है और वह उनकी नियुक्त के फैसले से पीछे नहीं हटेंगी। बताते हैं कि ओलंपिक संघ कार्यकारी परिषद के अधिकांश सदस्य एक निलंबन आदेश पर हस्ताक्षर करेंगे, जिसमें सीईओ के रूप में रघुराम अय्यर की नियुक्ति को अमान्य घोषित किया जाएगा।

ओलंपिक संघ ने 6 जनवरी को आईपीएल टीम राजस्थान रॉयल्स के पूर्व अधिकारी अय्यर को सीईओ नियुक्त किया था। उनकी नियुक्ति के कुछ हफ्तों में ही कार्यकारी परिषद के कई सदस्यों ने आरोप लगाया कि पीटी उषा ने उन पर दबाव बनाकर अय्यर की नियुक्ति का मार्ग प्रशस्त किया। परिषद के 15 में से करीब 12 सदस्यों ने कहा था कि उनकी नियुक्ति को शीर्ष संस्था ने मंजूरी नहीं दी थी।

दिल्ली खेल पत्रकार संघ और भारतीय खेल पत्रकार महासंघ के समारोह में उषा से इस बारे में पूछा गया तो उन्होंने कहा कि सीईओ काम कर रहे हैं और वह शत प्रतिशत पद पर बने रहेंगे।

समारोह में जाने माने पिस्टल निशानेबाज जसपाल राणा और बीसीसीआई के उपाध्यक्ष राजीव शुक्ला ने पीटी उषा को लाइफटाइम अचीवमेंट के लिए पदक और प्रशस्ति पत्र प्रदान किया।

फॉर्म में लौटे गिल ने जड़ा शतक, इंग्लैंड को 399 रन का लक्ष्य

इंग्लैंड ने दूसरी पारी में 1 विकेट खोकर बनाए 67 रन, अभी जीत के लिए 332 रन की जरूरत

विशाखापत्तनम, एजेंसी

पहली पारी में 396 रन बनाने वाली भारतीय टीम दूसरी पारी में 255 रन पर सिमट गई। हालांकि शुभमन गिल ने फॉर्म में वापसी करते हुए अपने कॅरिअर का तीसरा अर्धशतक जड़ा और इंग्लैंड को 399 रन का लक्ष्य देने में अहम भूमिका निभाई। लक्ष्य का पीछा करने उतरी इंग्लैंड की टीम ने तीसरे दिन का खेल खत्म होने तक एक विकेट खोकर 67 रन बना लिए हैं। जैक क्राउली 29 और रेहान अहमद 9 रन बनाकर क्रीज पर डटे हैं। इंग्लैंड को एकमात्र झटका 28 रन बनाकर खेल रहे बेन डकेट के रूप में रविचंद्रन अश्विन ने दिया। इंग्लैंड को जीत के लिए 332 रन की जरूरत है।

सुबह के सत्र में जेम्स एंडरसन ने दो विकेट चटकाकर इंग्लैंड को अच्छी शुरुआत दिलाई। भारत ने दिन की शुरुआत बिना विकेट खोए 28 रन से की। टीम ने सुबह के सत्र में 102 रन जोड़े लेकिन कप्तान रोहित शर्मा (12), यशस्वी जायसवाल (17), श्रेयस अय्यर (29) और रजत पाटीदार (09) के विकेट गंवाए। सुबह के सत्र में शुरुआती 30 मिनट एंडरसन के नाम रहे। उन्होंने दिन के अपने पहले ओवर में हल्की सी बाहर की ओर जाती गेंद पर रोहित का ऑफ स्टंप उखाड़ा। उन्होंने अगले ओवर में पहली पारी में दोहरा शतक जड़ने वाले जायसवाल को पहली स्लिप में जो रूट को कैच कराया। खराब फॉर्म से जूझ रहे गिल और अय्यर ने 81 रन जोड़कर पारी को संभाला। गिल को एंडरसन ने काफी परेशान किया। बाद में गिल लय में आ गए और लेग स्पिनर रेहान अहमद के ओवर में लगातार दो चौकों के साथ अर्धशतक पूरा किया। अय्यर ने भी दूसरे छोर पर कुछ अच्छे शॉट खेले लेकिन हार्टले की गेंद पर बेन स्टोक्स ने मिड ऑफ से पीछे की ओर भागते हुए उनका शानदार कैच लपककर उनकी पारी का अंत किया। पदार्पण कर रहे पाटीदार ने रेहान की गेंद पर विकेटकीपर बेन फोक्स को कैच थमाया।

बेन डकेट का विकेट लेने के बाद खुशी जाहिर करते भारतीय टीम के खिलाड़ी। ● एजेंसी

शुभमन गिल ने जड़ा कॅरिअर का तीसरा टेस्ट शतक

तीसरे दिन शुरुआत में जूझने के बाद गिल ने अपना तीसरा टेस्ट शतक पूरा किया। गिल ने स्पिनरों के खिलाफ आक्रामक रवैया अपनाया। स्पिनर रेहान के ओवर में गिल ने छक्का जड़ा और फिर इसी ओवर में लगातार दो चौके मारे। गिल ने शोएब बशीर के पारी के 52वें ओवर में शतक पूरा किया। वह पिछली 13 पारियों में पहली बार 50 रन के आंकड़े को पार करने में सफल रहे। गिल हालांकि शतक पूरा करने के बाद बशीर की गेंद पर रिवर्स स्वीप खेलने की कोशिश में पवेलियन लौटे। गिल ने अपनी पारी में 11 चौके और दो छक्के मारे।

स्कोर बोर्ड

इंग्लैंड (पहली पारी-253) दूसरी पारी 67/1 (14 ओवर)

खिलाड़ी	रन	गेंद	4/6
जैक क्राउली नाबाद	29	50	3/1
बेन डकेट का भरत बो अश्विन	28	27	6/0
रेहान अहमद नाबाद	9	8	2/0

अतिरिक्त : 1, कुल : 14 ओवर में एक विकेट : 67 रन, **विकेट पतन :** 1-50, **गेंदबाजी :** बुमराह 5-1-9-0, मुकेश 2-0-19-0, कुलदीप 4-0-21-0, अश्विन 2-0-8-1, अक्षर 1-0-10-0

भारत (पहली पारी-396) दूसरी पारी 255/10 (78.3 ओवर)

खिलाड़ी	रन	गेंद	4/6
यशस्वी का रूट बो एंडरसन	17	27	3/0
रोहित शर्मा बो एंडरसन	13	21	3/0
शुभमन गिल का फोक्स बो बशीर	104	147	11/2
श्रेयस अय्यर का स्टोक्स बो हार्टले	29	52	2/0
रजत पाटीदार का फोक्स बो रेहान	9	19	1/0
अक्षर पटेल पगबाधा बो हार्टले	45	84	6/0
कोना भरत का स्टोक्स बो रेहान	6	28	1/0
रविचंद्रन अश्विन का फोक्स बो रेहान	29	61	2/1
कुलदीप यादव का डकेट बो हार्टले	0	5	0/0
जसप्रीत बुमराह का बेयरस्टो बो हार्टले	0	26	0/0
मुकेश कुमार नाबाद	0	2	0/0

अतिरिक्त : 03, कुल :78.3 ओवर में ऑल आउट : 255 रन, **विकेट पतन :** 1-29, 2-30, 3-111, 4-122, 5-211, 6-220, 7-228, 8-229, 9-255, **गेंदबाजी :** एंडरसन 10-1-29-2, बशीर 15-0-58-1, रेहान 24.3-5-88-3, रूट 2-1-1-0, हार्टले 27-3-77-4

खेल डायरी

पार्थ भुत ने झटके 7 विकेट, सौराष्ट्र ने महाराष्ट्र को हराया

सोलापुर (महाराष्ट्र)। बाएं हाथ के स्पिनर पार्थ भुत के 7 विकेट से सौराष्ट्र ने एलीट रणजी ट्रॉफी ग्रुप ए मैच में रविवार को महाराष्ट्र पर 48 रन की जीत दर्ज की। पार्थ ने 44 रन देकर 7 विकेट चटकाए, जिससे सौराष्ट्र ने 213 रन के लक्ष्य का पीछा कर रहे महाराष्ट्र को तीसरे दिन दूसरी पारी में 164 रन पर ढेर कर दिया। ऑफ स्पिनर युवराज सिंह डोडिया ने दो, जबकि बाएं हाथ के स्पिनर धर्मेंद्र सिंह जडेजा ने एक विकेट चटकाकर पार्थ का अच्छा साथ निभाया। पहली पारी में जडेजा के 72 रन और प्रेरक मांकड़ (52) के साथ छठे विकेट की उनकी 118 रन की साझेदारी की भी सौराष्ट्र की जीत में अहम भूमिका रही। जडेजा ने पहली पारी में भी 4 विकेट चटकाए थे और पार्थ व डोडिया के साथ मिलकर महाराष्ट्र को पहली पारी में 159 रन पर समेटकर टीम को 43 रन की बढ़त दिलाई थी। सौराष्ट्र ने दूसरी पारी में 164 रन बनाकर महाराष्ट्र को 213 रन का लक्ष्य दिया। महाराष्ट्र ने दिन की शुरुआत पांच विकेट पर 104 रन से की जिसके बाद सौराष्ट्र ने जीत की औपचारिकता पूरी की।

शेरोन ने 10 किमी ओपन वाटर तैराकी स्पर्धा में जीता स्वर्ण पदक

दोहा। शेरोन वैन रूवेंडाल ने विश्व एक्वेटिक्स चैंपियनशिप में महिलाओं की 10 किमी ओपन वाटर तैराकी स्पर्धा में स्वर्ण पदक जीता। शनिवार को कतर के दोहा में रियो 2016 में ओलंपिक स्वर्ण और टोक्यो 2020 में रजत जीतने वाली डच महिला ने स्पेन की मारिया डी वाल्डेस को पछाड़ते हुए स्वर्ण पदक जीता। वाल्डेस को रजत, पुर्तगाल की एंजेलिका आंद्रे को कांस्य पदक से संतोष करना पड़ा। दो साल पहले बुडापेस्ट में स्वर्ण पदक जीतने के बाद 30 वर्षीय वैन रूवेंडाल का यह दूसरा विश्व खिताब है। महिलाओं की पांच किमी ओपन तैराकी स्पर्धा बुधवार को होगी।

माली को 2-1 से हराकर आइवरी कोस्ट अफ्रीका कप के सेमीफाइनल में

बोआके (आइवरी कोस्ट)। ओमार डियाकिट के अतिरिक्त समय के इंजरी टाइम में दागे गए गोल की बदौलत 10 खिलाड़ियों के साथ खेल रहे आइवरी कोस्ट ने शनिवार को क्वार्टर फाइनल में माली को 2-1 से हराकर अफ्रीका कप ऑफ नेशन्स फुटबॉल टूर्नामेंट के सेमीफाइनल में जगह बनाई। माली को 71वें मिनट में नेने डोरगेलेस ने बढ़त दिलाई। साइमन एडिनगरा ने 90वें मिनट में गोल दागकर आइवरी कोस्ट को बराबरी दिलाई और क्वार्टर फाइनल को अतिरिक्त समय में खींचा। डियाकिट ने इसके बाद मैच के 122वें मिनट में गोल करके मेजबान टीम की जीत सुनिश्चित की। मैच के अंत में डियाकिट और माली के हमारी तराओरे को लाल कार्ड दिखाकर मुकाबले से बाहर किया गया।

ईरान एशियाई कप के सेमीफाइनल में पहुंचा

अल रेयान (कतर)। अलीरेजा जहानबख्श के अंतिम मिनट में पेनल्टी पर दागे गोल की बदौलत ईरान ने शनिवार को जापान को 2-1 से हराकर एशियाई कप फुटबॉल टूर्नामेंट के सेमीफाइनल में जगह बनाई। ईरान ने 2004 के बाद से सिर्फ दूसरी बार टूर्नामेंट के अंतिम चार में प्रवेश किया है। ईरान सेमीफाइनल में टूर्नामेंट के मेजबान कतर से भिड़ेगा, जिसने उज्बेकिस्तान के खिलाफ क्वार्टर फाइनल मुकाबला 1-1 से ड्रॉ रहने के बाद पेनल्टी शूट आउट में 3-2 से जीत दर्ज की। जहानबख्श ने दूसरे हाफ के इंजरी टाइम के छठे मिनट में पेनल्टी पर गोल दागकर ईरान की जीत सुनिश्चित की। ईरान की नजरें 1976 के बाद अपना पहला और कुल चौथा एशियाई कप खिताब जीतने पर टिकी हैं। जापान को पहले हाफ में हिदेमासा मोरिता ने बढ़त दिलाई थी लेकिन मोहम्मद मोहेबी ने 55वें मिनट में स्कोर 1-1 कर दिया। दूसरी तरफ कतर और उज्बेकिस्तान के खिलाफ मुकाबला काफी करीबी रही। गत चैंपियन कतर को 27वें मिनट में हसन अल हेदोस ने बढ़त दिलाई। ओदिलजोल हामरोबेकोव ने 59वें मिनट में उज्बेकिस्तान को बराबरी दिला दी। पेनल्टी शूट आउट में दोनों गोलकीपर ने अच्छा प्रदर्शन किया लेकिन पेड्रो मिगुएल ने निर्णायक पेनल्टी को गोल में बदलकर कतर की जीत सुनिश्चित की।

पैरा निशानेबाजी विश्व कप का आयोजन खतरे में

खेल मंत्रालय ने पैरालंपिक समिति को कर दिया है निलंबित, कर्णी रेंज में 6 से 15 मार्च तक होना है आयोजन

नई दिल्ली, एजेंसी

भारतीय पैरालंपिक समिति को समय पर चुनाव नहीं कराने के कारण निलंबित करने के खेल मंत्रालय के फैसले के बाद अगले महीने भारत में पैरा निशानेबाजी विश्व कप की मेजबानी खतरे में पड़ गई है। कर्णी सिंह रेंज में 6 से 15 मार्च तक होने वाला यह विश्व कप भारत को आवंटित पहली बड़ी प्रतियोगिता है और इसमें पेरिस पैरालंपिक के 24 कोटा स्थान दांव पर लगे हैं। इसमें 52 देशों के 500 से अधिक निशानेबाजों के भाग लेने की उम्मीद है। यह फैसला ऐसे वक्त पर आया जब समिति आयोजन के अंतिम चरण में है।

मंत्रालय का आरोप, संस्था ने जानबूझकर की चुनाव कराने में देरी

मंत्रालय का कहना है कि समिति के चुनाव में संस्था ने जानबूझकर देरी की। समिति का चार साल का कार्यकाल 31 जनवरी को समाप्त हो गया था। कार्यकाल समाप्त होने से पहले चुनाव होने थे। पीसीआई महासचिव गुरशरण सिंह ने रविवार को बताया कि मंत्रालय को सूचित किया गया है कि पैरा विश्व कप के कारण ही चुनावों में देरी हो रही है। चुनाव इस साल 27 जनवरी को होना था लेकिन पहली बार भारत को आवंटित पैरा विश्व कप के कारण चुनाव स्थगित करने पड़े। पैरा विश्व कप के बाद 28 मार्च में चुनाव की तारीखों की घोषणा की है। निर्वाचन अधिकारी भी नियुक्त कर दिया गया है। एक सप्ताह पहले मंत्रालय के साथ ही अंतर्राष्ट्रीय पैरालंपिक समिति (आईपीसी) को चुनाव की तारीखों के बारे में सूचित किया है। उन्होंने कहा कि इस घटनाक्रम से देश की प्रतिष्ठा खराब होगी। टूर्नामेंट का आयोजन न होने पर आईपीसी समस्याएं पैदा कर देगा। कहा कि हम सरकार से कोई पैसा नहीं लेते हैं लेकिन सबसे बड़ी बाधा प्रायोजक हैं, उनमें से कई सार्वजनिक क्षेत्र के उपक्रम हैं, जो अब शायद भुगतान जारी न करें।

मंत्रालय ने साई को दिया तदर्थ समिति बनाने का निर्देश

मंत्रालय ने भारतीय खेल प्राधिकरण (साई) को आईपीसी के साथ समन्वय करके एक तदर्थ समिति बनाने का निर्देश दिया है जिसमें प्रतिष्ठित प्रशासक और खिलाड़ी शामिल होंगे जो पीसीआई के कार्यों का निर्वहन करेंगे और स्वतंत्र, निष्पक्ष और पारदर्शी चुनाव कराएंगे। वहीं गुरशरण का कहना है कि मान्यता निलंबित करने से पहले कम से कम एक नोटिस तो दिया जाना चाहिए था। यह पूछे जाने पर कि क्या पैरा विश्व कप को भारत से छीनकर किसी अन्य देश को दिए जाने की संभावना है तो गुरशरण ने इससे इनकार किया। हालांकि एक सूत्र ने बताया कि दक्षिण कोरिया इस टूर्नामेंट की मेजबानी के लिए काफी उत्सुक है।

भारत ए ने 2-0 से जीती टेस्ट श्रृंखला

अहमदाबाद, एजेंसी

403 के मुश्किल लक्ष्य का पीछे करने उतरी इंग्लैंड लायंस 268 रन पर हुई ढेर, मुलानी ने झटके 5 विकेट

भारत ए ने अपने स्पिनरों के दमदार प्रदर्शन से रविवार को तीसरे और अंतिम अनौपचारिक टेस्ट के चौथे दिन इंग्लैंड लायंस पर 134 रन की शानदार जीत दर्ज की। इंग्लैंड लायंस की टीम 403 रन के मुश्किल लक्ष्य का पीछा करते हुए दूसरी पारी में 268 रन पर सिमट गई, जिससे भारत ए ने 3 मैच की श्रृंखला 2-0 से अपने नाम कर ली। मुंबई के बाएं हाथ के स्पिनर शम्स मुलानी ने 60 रन देकर 5 विकेट और मध्य प्रदेश के ऑफ स्पिनर सारांश जैन ने 50 रन देकर 3 विकेट चटकाए, जिससे सुबह दो विकेट पर 83 रन से खेल शुरू करने वाली इंग्लैंड की दूसरी पारी सिमट गई। इंग्लैंड लायंस के सलामी बल्लेबाज एलेक्स लीस ने 41 रन से शुरूआत करते हुए अपना अर्धशतक पूरा किया और वह अच्छी लय में दिख रहे थे। लेकिन मुलानी की गेंद पर पगबाधा आउट हो गए और उनकी 55 रन की पारी समाप्त हुई। तब इंग्लैंड का स्कोर चार विकेट पर 120 रन था लेकिन टीम ने 20 रन के अंदर 3 और विकेट गंवा दिए, जिससे उसका स्कोर 7 विकेट पर 140 रन हो गया।

मुलानी ने इंग्लैंड लायंस के कप्तान जोश बोहानन (18) और डैन मूस्ले (05) का विकेट हासिल किया। इंग्लैंड लायंस की टीम चुनौती दिए बिना आउट होने वाली नहीं थी। विकेटकीपर बल्लेबाज ओली रॉबिन्सन (80) और जेम्स कोल्स (31) ने आठवें विकेट के लिए 104 रन की साझेदारी निभाकर टीम को 200 रन के पार कराया। मुलानी ने कोल्स आउट कर इस भागीदारी का अंत किया।

बॉलीवुड हलचल

लंदन और मुंबई में होगी रामायण की शूटिंग

डायरेक्टर नितेश तिवारी की फिल्म रामायण लगातार चर्चा बनी हुई है। रणबीर कपूर, साईं पल्लवी और यश की इस मेगा बजट मूवी पर हर किसी की निगाहें हैं और नितेश तिवारी अपनी इस फिल्म को लेकर कोई कसर नहीं छोड़ना चाह रहे हैं। फिल्म रामायण की कास्ट को लेकर आए दिन कुछ ना कुछ अपडेट आता रहता है। अब इस फिल्म की शूटिंग को लेकर खबर आई है। मेकर्स फिल्म रामायण की शूटिंग लंदन और मुंबई जैसे शहरों में करेंगे। इस फिल्म के इस अपडेट आने के बाद फैंस काफी खुश हैं और वह फिल्म के सिनेमाघरों में रिलीज होने का इंतजार कर रहे हैं

फिल्म के लिए रणबीर कपूर ने छोड़ा शराब और मांसाहार का सेवन

मीडिया रिपोर्ट के मुताबिक फिल्म रामायण के लिए रणबीर कपूर जल्द ही काम शुरू करेंगे। पहला शेड्यूल मुंबई में होगा। रणबीर कपूर 60 दिनों तक मुंबई में शूटिंग करेंगे। इसके बाद टीम लंदन के लिए रवाना होगी। लंदन में फिल्म का फिर से 60 दिन का शेड्यूल होगा और यहां पर लंका से जुड़ा हुआ भाग शूट किया जाएगा। फिल्म के उस हिस्से में यश के लंदन में उनके साथ जुड़ने की संभावना है। ऐसा लग रहा है कि लड़ाई-झगड़े का कुछ हिस्सा लंदन के एक स्टूडियो में फिल्माया जाएगा। रणबीर कपूर ने फिल्म में राम के रोल का सम्मान करते हुए शराब, मांसाहार के साथ पार्टी करना भी छोड़ दिया था। फिल्म में रणबीर कपूर राम, साईं पल्लवी सीता और यश का रावण का रोल करने वाले हैं।

पहली बार मुंबई आते ही शाहरुख खान को पड़ा था थप्पड़

बॉलीवुड में किंग खान के नाम से मशहूर शाहरुख खान अपने संघर्ष के दिनों के किस्से अक्सर मंच पर साझा करते रहते हैं। अब शाहरुख खान ने एक इंटरव्यू के दौरान अपना एक दिलचस्प किस्सा सुनाया। उन्होंने बताया कि जब वह मुंबई आए थे तो एक महिला ने यहां आते ही उन्हें थप्पड़ जड़ दिया था।दरअसल दिल्ली के रहने वाले शाहरुख खान को एक्टर बनने की चाहत मुंबई खींच लाई थी। शाहरुख खान ने अपने मुंबई आने के दौरान का एक किस्सा एक इंटरव्यू में बताया था। शाहरुख खान ने बताया था कि वह जब पहली बार मुंबई आए थे तो ट्रेन से आए थे और उन्होंने इसके लिए सीट बुक करवाई थी। शाहरुख खान ने बताया कि उनकी ट्रेन मुंबई के आसपास के इलाके में पहुंची तो स्थानीय लोग ट्रेन पर चढ़ने लगे और उन्हें इस बात की जानकारी नहीं थी। शाहरुख खान ने बताया कि जब उनकी सीट पर एक महिला और उसका परिवार बैठने लगा तो उन्होंने उनसे कहा कि यह उनकी सीट है और इसके लिए उन्होंने पैसे दिए हैं। उन्होंने महिला से कहा कि अगर वह चाहें तो बैठ सकती है लेकिन उसके साथ वाले लोग उनकी सीट पर नहीं बैठेंगे। उन्होंने बताया कि उनकी यह बात सुनकर महिला नाराज हो गई और उन्हें थप्पड़ जड़ दिया। बता दें कि साल 2023 शाहरुख खान के लिए धमाकेदार रहा था। वहीं इस समय शाहरुख खान के वर्क फ्रंट की बात करें तो उन्होंने साल 2023 में तीन फिल्मों पठान, जवान और डंकी में काम किया था। शाहरुख खान की ये तीनों फिल्में बॉक्स ऑफिस पर सुपरहिट रही थीं। शाहरुख खान आने वाले समय में कई प्रोजेक्ट में नजर आएंगे। हालांकि शाहरुख खान की तरफ से अभी इस बारे में कोई अधिकारिक जानकारी नहीं दी गई है।

अगले साल संक्रांति पर आमने-सामने होंगे प्रभास और चिरंजीवी

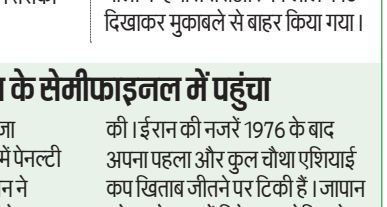

सुपरस्टार प्रभास और मेगा स्टार चिरंजीवी तेलुगु सिनेमा के दो सबसे बड़े सितारे हैं। प्रभास इन दिनों अपनी अपकमिंग मूवी राजा साब को लेकर चर्चा में हैं। ये एक हॉरर-कॉमेडी मूवी बताई जा रही है। जिसे निर्देशक मारुति डायरेक्ट करेंगे। इसका कुछ वक्त पहले ही पहला पोस्टर सामने आया था। इस पोस्टर में प्रभास लुंगी पहने दिखे। अब खबर है कि प्रभास अपनी इस फिल्म के साथ चिरंजीवी को टक्कर देने वाले हैं। दरअसल प्रभास की फिल्म राजा साब अगले साल संक्रांति पर सिनेमाघर पहुंचने वाली हैं। निर्माता विश्व प्रसाद ने इसकी पुष्टि की है। हालांकि अभी आधिकारिक तौर पर फिल्म की रिलीज डेट का एलान नहीं किया है मगर निर्माता इसे अगले साल संक्रांति पर रिलीज करने की कोशिश में हैं। अगले साल ही संक्रांति पर चिरंजीवी की भी अगली फिल्म विश्वंभरा रिलीज होने वाली है। इसके लिए 10 जनवरी 2025 की रिलीज डेट बुक भी कर दी गई है। अब अगर इस खास मौके पर प्रभास की फिल्म सिनेमाघर में पहुंचती है तो चिरंजीवी के लिए किसी परेशानी से कम नहीं होगी। क्योंकि तेलुगु राज्यों में इन दोनों ही स्टार्स का काफी क्रेज है। हालांकि प्रभास का क्रेज सबसे ज्यादा है।

अगस्त में शुरू हो सकती है डॉन 3 की शूटिंग

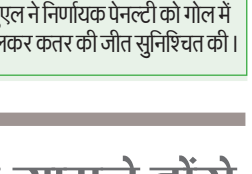

बॉलीवुड अभिनेता रणवीर सिंह की आने वाली फिल्म डॉन 3 की शूटिंग अगस्त में शुरू हो सकती है। फिल्मकार फरहान अख्तर ने वर्ष 2023 में डॉन की तीसरी किस्त का एलान किया था। साथ ही साथ फरहान अख्तर ने नए डॉन के चेहरे की झलक भी दिखाई थी। फिल्म डॉन 3 में रणवीर सिंह लीड रोल में नजर आएंगे।फिल्म डॉन 3 को लेकर एक नया अपडेट सामने आ रहा है। कहा जा रहा है कि फिल्म डॉन 3 का प्री-प्रोडक्शन अगले महीने मार्च से शुरू होने वाला है। डॉन 3 फिलहाल कास्टिंग स्टेज पर है। वहीं शूटिंग शेड्यूल इस साल अगस्त महीने से शुरू होगा। इससे पूर्व डॉन फ्रेंचाइजी की दोनों फिल्मों में शाहरुख खान ने मुख्य भूमिका निभाई थी।

स्वामी-रुहेलखंड इंटरप्राइजेज के लिए मुद्रक एवं प्रकाशक शंभू दयाल वाजपेयी द्वारा प्लाट नं.-42, निकट बद्री नगर,इंडस्ट्रियल एरिया, नादरगंज, लखनऊ-226008 (उ.प्र.) से मुद्रित एवं 14/76-एल सिविल लाइन्स, कानपुर नगर 208001 (उ.प्र.) से प्रकाशित।
संपादक-शंभू दयाल वाजपेयी, 0512-2548300 (कार्यालय), **ईमेल-** amritvicharkanpur@gmail.com (नोट-सभी विवादों का न्यायक्षेत्र कानपुर होगा)।

एक नजर

कोर्ट के आदेश से पांच लोगों पर मारपीट व लूट का केस

रसूलाबाद । रसूलपुर गांव निवासी एक व्यक्ति ने पांच लोगों के विरुद्ध कोर्ट के आदेश से मारपीट व लूट का आरोप लगाते हुए रिपोर्ट दर्ज कराई है। रसूलपुर रसूलाबाद निवासी विश्वनाथ सिंह ने रिपोर्ट दर्ज करा कर आरोप लगाया है कि 11 दिसंबर 2023 की रात वह घर मे लेटा था। तभी गांव के जितेंद्र कुमार, अनुराग व कन्नौज के ठठिया निवासी शिबू अपने दो अज्ञात साथियों के साथ आए और मारपीट करते हुए उसके पास रखें 1.65 लाख रुपये लूट लिए। कहीं शिकायत करने पर जान से मारने की धमकी देते हुए मौके से फरार हो गए। विश्वनाथ ने आरोप लगाया कि उसने मामले की शिकायत थाने में थी लेकिन पुलिस द्वारा कोई सुनवाई नहीं की गई। इस पर उसे कोर्ट का दरवाजा खटखटाना पड़ा ।थाना प्रभारी मुकेश कुमार सोलंकी ने बताया कि मामले में रिपोर्ट दर्ज कर ली गई है। प्रारंभिक जांच में लूट की बात गलत पाई गई।

महिला ने खाई यूरिया खाद गंभीर हालत में भर्ती

रसूलाबाद। थाना क्षेत्र के सिसाही निवासी आशिया ने घर में किसी अज्ञात कारणों के चलते लेकर यूरिया खाद खा ली हालत बिगड़ने पर कर्जन उसे सामुदायिक स्वास्थ्य केंद्र रसूलाबाद ले आए जहां पर डा सौरभ शाक्य ने उसका इलाज किया।

सावधान! सर्दी में खूंखार हुए कुत्ते व बंदर

जिले में कुत्ते व बंदरों की दहशत, हर दिन सौ लोग इनके हमले से होते घायल, खतरा बनकर घूम रहे

कार्यालय संवाददाता कानपुर देहात

अमृत विचार। सर्दी के चलते खूंखार हुए आवारा कुत्ते व बंदर खतरा बनकर घूम रहे हैं। मकानों की छतों में धमाचैकड़ी करने वाले बंदर अक्सर महिलाओं व बच्चों पर हमला कर देते हैं।जबकि गलियों में झुंड बनाकर घूमने वाले आवारा कुत्ते खतरा बने हुए हैं। दहशत का सबब बने इन कुत्तों व बंदरों के हमलों से हर दिन लगभग सौ लोग घायल होते हैं। अकेले जिला अस्पताल में ही प्रतिदिन 50-60 लोग एंटी रैबीज लगवाने आते हैं।

जिले की 614 ग्राम पंचायतों से जुडे 954 गांवों व 13 नगरीय क्षेत्रों में करीब 12 हजार आवारा व पालतू कुत्ते हैं। जबकि वन विभाग के आंकड़ों के अनुसार जिले में करीब साढ़े पांच हजार बंदर हैं।आवारा घूमने वाले कुत्ते जहां गलियां में झुंड बनाए मिलते हैं। वहीं घरों व सरकारी इमारतों की छतों व पेड़ों पर बंदरों की धमा चैकड़ी जारी रहती है। इनके पकडने का समुचित इंतजाम नहीं होने से कुत्तों व बंदरों के हमले से हर दिन सौ लोग घायल होते हैं। बदले मौसम में कुत्ते व बंदर और आक्रामक हो गए हैं। इनके हमले से घायल होकर बड़ी संख्या में लोग एंटी रैबीज के लिए सरकारी अस्पतालों में आते हैं। ब्लॉक स्तरीय सीएचसी व पीएचसी में वैक्सीन की उपलब्धता के बाद भी अधिकांश अस्पतालों में इसकी कमी बताकर लोगों को टरकाया जा रहा है। जबकि जिला अस्पताल में प्रत्येक कार्य दिवस में 50-60 लोगों को एंटी रैबीज लगती है।

पेड़ पर बैठे बंदर। अमृत विचार

आवारा कुत्तों व बंदरों पर नियंत्रण में असहाय जिम्मेदार

जिले में आवारा कुत्तों व बंदरों पर नियंत्रण में जिम्मेदार असहाय बने हैं। नगरीय क्षेत्रों में बंदरों को पकड़ने की जिम्मेदारी नगर निकायों की तथा ग्रामीण क्षेत्र में ग्राम पंचायतों की है, लेकिन संसाधनों की कमी बता जिम्मेदार पल्ला झाड़ रहे हैं। वहीं वन विभाग के पास बंदरों को पकड़ने के लिए पिंजड़े होने के बाद भी महज खाना पूरी होती है। इससे जिले में भी कन्नौज व फर्रखाबाद जैसी दर्दनाक घटनाओं का खतरा बना हुआ है। डीएफओ एके द्विवेदी ने बताया कि बंदरों को पकड़ने के बाद कई बार युमना के बीहड़ में ले जाकर छोड़ा गया, लेकिन वनकर्मियों की वापसी से पूर्व ही वह फिर से आ धमकते हैं।

कुत्ते व बंदर के काटने से रहता हाइड्रो फोबिया का खतरा

आवारा कुत्ते या बंदर के काटने से लोगो में हाइड्रोफोबिया का खतरा रहता है। इससे बचाव के लिए मरीज को 24 घंटे के अंदर एंटी रैबीज वैक्सीन लगना आवश्यक है। एसीएमओ डा.एपी वर्मा का कहना है कि आवारा कुत्ते या बंदर के काटने के 24 घंटे के अंदर एंटी रैबीज वैक्सीन लगना आवश्यक है। एआरबी लगवाने में लापरवाही से हाइड्रोफोबिया का खतरा होता है। उस स्थिति में कोई भी इलाज कारगर नहीं होता है।

जिले में कुत्ते व बंदर तथा एंटी रैबीज वैक्सीन

- 12 हजार आवारा व पालतू कुत्ते।
- 5500 बंदर नगरीय व ग्रामीण क्षेत्र में।
- 400 वायल-जिला अस्पताल के मुख्य स्टोर में ।
- 210 वायल जिला अस्पताल के ओपीडी स्टोर में ।
- 3795 वायल- सीएमडी स्टोर में।
- 200 से 250 वायल सीएचसी पीएचसी में।

जिले में एआरबी पर्याप्त मात्रा में उपलब्ध है। इस समय सीएमडी में करीब दो हजार वायल का स्टाक है। जबकि सभी सीएचसी व ब्लॉक स्तरीय पीएचसी में 100-120 वायल एआरबी उपलब्ध है।मरीजों को किल्लत बताकर टरकाए जाने की शिकायत मिलने पर कार्रवाई की जाएगी।

– डॉ.डीके सिंह, डिप्टी सीएमओ व सीएमडी के प्रभारी।

ड्राइवर को लूटने वाला गिरफ्तार, दो अभी फरार

संवाददाता बिधनू

अमृत विचार। शंभुआ आरओबी के पास बीती 26 जनवरी की रात हाईवे किनारे खड़े ट्रक में सो रहे चालक से नगदी और मोबाइल लूटने वाले एक बदमाश को पुलिस ने शनिवार को गिरफ्तार कर लिया। वहीं दो फरार साथियों की पुलिस तलाश कर रही है।

अकबरपुर निवासी चालक सौरभ कुमार बीती 26 जनवरी की रात ट्रक लेकर लखनऊ से कबरई गिट्टी लादने जा रहा था। कोहरा अधिक होने की वजह से उसे ट्रक चलाने में दिक्कत हो रही थी। जिसपर उसने शंभुआ आरओबी के पास हाईवे किनारे पार्किंग में ट्रक खड़ा किया और सो गया। देर रात एक बाइक पर सवार तीन बदमाश ट्रक के पास रुके। बदमाश ट्रक की दोनों तरफ की खिड़की तोड़कर केबिन में घुस गए और चालक से 25 हजार की नगदी समेत मोबाइल छीन लिया।

चालक के शोर मचाने पर पार्किंग पर खड़े अन्य ट्रक चालक दौड़े। जिसपर बदमाश बाइक मौके पर छोड़कर भाग निकले थे। चालक ने कंट्रोल रूम पर पुलिस को जानकारी दी थी। पुलिस ने चोरी की धाराओं में मुकदमा दर्जकर कार्रवाई शुरू की थी। पुलिस ने बाइक नंबर व सर्विलांस के जरिये शनिवार को बर्रा जरौली से एक बदमाश अजय उत्तम को दबोच लिया।

जिसके पास से ट्रक चालक का मोबाइल और दो हजार पांच सौ रुपये बरामद हुए। थाना प्रभारी प्रेम चन्द्र कनौजिया ने बताया कि पूछताछ में आरोपित ने घटना में शामिल दो अन्य साथियों के नाम बताए हैं। जिनकी तलाश की जा रही है।

वाहन की टक्कर से बाइक सवार की मौत

महाराजपुर। थाना क्षेत्र के करबिगवां रेल ओवरब्रिज पर अज्ञात वाहन की टक्कर से बाइक सवार जनपद प्रतापगढ़ निवासी मनीष सिंह की मौके पर मौत हो गई। मनीष अपने एक मित्र के साथ बाइक से नर्वल के नसडा गांव अपने रिश्तेदार बाली सिंह के यहां जा रहा था। सूचना पर पहुंची पुलिस ने परिजनों को सूचना देकर बुलवाया और शव को पोस्टमार्टम के लिए भिजवा दिया।

जन अधिकार पार्टी निकाल रही है यात्रा। अमृत विचार

संपूर्ण भागीदारी यात्रा का किया गया स्वागत

संवाददाता मूसानगर

अमृत विचार। रविवार को कस्बे के मुगल रोड पर जन अधिकार पार्टी के तत्वावधान में सम्पूर्ण भागीदारी यात्रा पहुंची। यात्रा का नेतृत्व कर रहे बाबू सिंह कुशवाहा राष्ट्रीय अध्यक्ष जन अधिकार पार्टी ने जन समूह को संबोधित करते हुए कहा कि आजादी के 76 वर्षों से आज तक पिछड़ा, दलित व अल्पसंख्यक समाज अपने हक हिस्सा से वंचित रह रहा है।यह समाज राजनीतिक, आर्थिक, सामाजिक, शैक्षणिक आदि क्षेत्रों में अत्यंत पिछड़ा हुआ है। आजादी से अब तक मंडल कमीशन की रिपोर्ट लागू होने से पिछड़ों को 27 फीसदी आरक्षण मिला। देश में पिछड़ों, अनुसूचित जाति अनुसूचित जनजाति एवं अल्पसंख्यकों की आबादी लगभग 80 से 90 प्रतिशत है । इसके बावजूद देश में इनका प्रतिनिधित्व न के बराबर है। जिसकी जितनी संख्या भारी उसकी उतनी हिस्सेदारी। सबको शिक्षा एक समान गरीब हो या हो धनवान, इन्हीं मुद्दों को लेकर संपूर्ण भागीदारी यात्रा निकाली जा रही है। जिससे जनसंख्या के हिसाब से आरक्षण मिलना चाहिए।

गोवंशो को क्रूरता पूर्वक ले जाते सात लोग गिरफ्तार

कानपुर देहात। गजनेर थाना पुलिस ने शनिवार को मुखबिर की सूचना पर छापामारी कर सात आरोपियों को 66 गोवंशों को क्रूरतापूर्वक मारते पीटते ले जाते हुए गिरफ्तार किया है। उनके विरुद्ध गोवध निवारण अधिनियम के तहत अभियोग पंजीकृत कर न्यायालय भेजा है। अपर पुलिस महानिदेशक कानपुर जोन कानपुर आलोक सिंह के निर्देश पर कानपुर देहात में गौ तस्करों के विरुद्ध चलाए जा रहे विशेष अभियान के क्रम में थाना गजनेर पुलिस ने शनिवार को यह कार्यवाही की। पुलिस के मुताबिक मुखबिर की सूचना पर छापामारी कर राजस्थान के कोटा जिले के रामपुर थानांतर्गत केवल नगर निवासी खेता कलम का कुआं निवासी शंकर, नाहर सिंह केशा, महेंद्र गोलू, राजेंद्र तथा शेर सिंह को 66 गोवंशों को क्रूरतापूर्वक मारते पीटते ले जाते हुए थाना क्षेत्र के बिलसराया से धर दबोचा। थाना प्रभारी ने बताया कि आरोपियों को न्यायालय भेजा गया है।

कंटेनर की चपेट में आई कार बाल-बाल बच गए सवार

संवाददाता रनिया

अमृत विचार। रनिया थाना क्षेत्र के चिटिकपुर के समीप पीएनबी बैंक के सामने रविवार की शाम एक कंटेनर की चपेट में कार आ गई। घटना में कार सवार चारों लोग बाल बाल बच गए। सूचना पर पहुंची पुलिस ने चालक को थाने में बैठा लिया तथा दोनों वाहनों को हाईवे से किनारे करवा यातायात शुरू कराया।

जनपद फतेहपुर जहानाबाद, मियां टोला निवासी जितेंद्र पाल, पत्नी प्रियंका व उनके बहनोई जरौली फेस टू बर्रा निवासी अभिषेक, बहन नेहा कार में सवार थे। कार जैसे ही रनिया स्थित पीएनबी बैंक के सामने पहुंची तभी एक अनियंत्रित कंटेनर ने कार में जोरदार टक्कर मार दी। कार कंटेनर के अगले हिस्से में फंस गई और लगभग 50 मीटर घिसटती रही। कार में सवार चारों लोग घटना में बाल बाल बच गए। घटना की सूचना पर पहुंची पुलिस ने हाईवे से कंटेनर और कार को हटवाकर थाना परिसर में खड़ा कराया है। कंटेनर चालक नशे में घुत था। इस दौरान लगभग 30 मिनट तक अकबरपुर से कानपुर जाने वाली लेने पर जाम लगा रहा। जितेंद्र पाल ने बताया कि 30 जनवरी को उसकी शादी पतारी में हुई थी। रविवार को वह अपनी पत्नी को लेने आया था। इस दौरान कंटेनर की चपेट में कार आ गई। इस संबंध में रनिया एसओ महेंद्र पटेल ने बताया कि कार में सवार चारों लोग सुरक्षित हैं। चालक हिरासत में है। कार तथा कंटेनर को थाना परिसर में खड़ा कराया गया है। घटना की तहरीर नहीं मिली है। तहरीर मिलने पर अग्रिम कार्रवाई की जाएगी।

- कार कंटेनर के अगले हिस्से में फंस कर 50 मीटर घिसटती गई

प्रदर्शनी में आसमानी झूला होगा सबसे ज्यादा आकर्षण का केन्द्र

संवाददाता राजपुर

अमृत विचार। प्रति वर्ष की तरह इस वर्ष भी कस्बे की बैलाही बाजार मे स्व0 ब्रजनन्दन पाण्डेय की स्मृति में फन एंड फेयर मेला प्रदर्शनी महोत्सव का आयोजन किया गया। रविवार को प्रदर्शनी का शुभारंभ मुख्य अतिथि जिला पंचायत अध्यक्ष पति व कंचैसी चेयरमैन राजू सिंह गौर ने गौरक्षा दल के प्रदेश अध्यक्ष दिनेश चंद्र मिश्रा,महोत्सव आयोजक मनोज पांडेय व पूर्व अनवार खां के साथ मिलकर फीता काटकर किया।

राजपुर कस्बे के बैलाही बाजार में एक माह तक चलने वाली फन एंड फेयर मेला प्रदर्शनी का आयोजन किया गया है। रविवार को मेला प्रदर्शनी का शुभारंभ करने के लिए पहुंचे मुख्य अतिथि व कंचौसी चेयरमैन राजू सिंह गौर का मेला आयोजक मनोज पाण्डेय ने फूल माला पगड़ी व शाल पहनाकर सम्मानित किया। मुख्य अतिथि ने कहा कि मेला महोत्सव के आयोजन से दूरदराज के लोगों को एक ही स्थान पर गृहस्थी का सामान खरीदने का अवसर मिलता है।

ऐसे कार्यक्रमों से कई लोगों को रोजगार का भी अवसर मिलता है। वहीं मेला परिसर मे लगे आसमानी झूला, नाव झूला व ट्रेन बच्चों में आकर्षण का केंद्र बने हुए है। इस दौरान भाल प्रधान बब्बन दीक्षित, मेला ठेकेदार सत्यप्रकाश छोटे ठाकुर, चेयरमैन पति सिकन्दरा योगेन्द्र पाल, लाला मिश्रा,आशीष तिवारी,किशनपाल सिंह,डग्गन सिंह,देवेंद्र कटियार,जमींपाल सिंह,देवेंद्र सिंह चंदेल, राजनारायन सिंह, भगत सिंह,विकास कुलश्रेष्ठ, नीरज कटियार,मोहम्मद उमर, गुड्डू खां, राजेश दिवाकर, शहजादे कुरैशी, धर्मेंद्र राजपूत, नागेंद्र दीक्षित, अमित दुबे मौजूद रहे

फीता काटकर शुभारंभ करते चेयरमैन। अमृत विचार

- प्रदर्शनी में दूरदराज के लोगों को एक ही स्थान पर गृहस्थी का सामान मिल सकेगा

दया ने रसूलाबाद को 61 रनों से हराया

रसूलाबाद । असालतगंज बाजार में हुए क्रिकेट टूर्नामेंट के फाइनल मुकाबले में दया की टीम ने रसूलाबाद को 61 रनों से हराकर विजेता ट्रॉफी अपने नाम की।

टाइटन क्रिकेट क्लब असालतगंज द्वारा आयोजित क्रिकेट टूर्नामेंट के फाइनल मुकाबले का टॉस समाजसेवी चंदन गुप्ता ने कराया। टास जीतने के बाद दया टीम के बल्लेबाज शेरा ने 45 गेंद में शानदार 75 रन बनाकर टीम का स्कोर 186 तक पहुचाया। वहीं 187 रन के लक्ष्य का पीछा करने उतरी रसूलाबाद क्रिकेट टीम के बल्लेबाज अंकुश ने 18 गेंद में सर्वाधिक 34 रन बनाए। 12 वें ओवर में रसूलाबाद की टीम 125 रन पर ढेर होगयी । दया क्रिकेट क्लब ने 61 रन से यह मुकाबला जीत लिया।

छत से गिर कर बुजुर्ग महिला की मौत

संवाददाता डेरापुर

अमृत विचार। डेरापुर थाना क्षेत्र के बड़ी कपासी गांव में रविवार सुबह छत की सफाई करते समय एक महिला का अचानक पैर फिसल गया जिससे वह घर के आंगन में गिर गई गंभीर चोटों के कारण मौके पर मृत्यु हो गई। सूचना पर पहुंची थाना पुलिस ने शव को कब्जे में लेकर पोस्टमार्टम के लिए भेजा है।

उर्मिला देवी।

डेरापुर थाना क्षेत्र के बड़ी कपासी गांव निवासिनी उर्मिला देवी (54) रात्रि में हुई हल्की बारिश के कारण रविवार सुबह छत की सफाई कर रही थी कि तभी अचानक पैर फिसल जाने के कारण वह छत से नीचे आंगन में गिर पड़ी।जिसके चलते सिर में आई गंभीर चोटों के कारण उसकी मौके पर मृत्यु हो गई।घटना की जानकारी मिलने पर घर में कोहराम मच गया तथा सूचना थाना पुलिस को दी गई।मौके पर पहुची पुलिस ने शव को कब्जे के लेकर पोस्टमार्टम के लिए भेजा। वही परिजनों का रो रो कर बुरा हाल है।थाना प्रभारी अनिल कुमार ने बताया कि छत से गिरने की बात सामने आई है। मामले की जांच की जा रही है।

मौके पर छानबीन करती पुलिस । अमृत विचार

धर्म की हानि होने पर प्रभु लेते हैं पृथ्वी पर अवतार

संवाददाता रूरा

अमृत विचार। क्षेत्र के ग्राम पंचायत सिठऊ पुरवा में चल रही श्रीमद् भागवत कथा में श्री कृष्ण जन्मोत्सव की कथा का सुंदर दृष्टांत सुनाया गया।

रसूलाबाद क्षेत्र के ग्राम सिठऊपुरवा स्थित सुंदर मइया प्रांगण में चल रही श्रीमद् भागवत कथा में आचार्य कृष्ण मुरारी ने प्रभु श्री कृष्ण जन्मोत्सव की कथा सुनाते हुए कहा कि कंस अपनी बहन देवकी और बहनोई वसुदेव को लेकर जा रहा था। रास्ते में आकाशवाणी हुई कि हे कंस जिसको तू खुशी-खुशी छोड़ने जा रहा है। इसी की आठवीं संतान से तेरी मृत्यु होगी। जिस पर क्रोधित होकर कंस ने देवकी और वासुदेव को कारागार में डाल दिया। कारागार में भगवान कृष्ण का जन्म हुआ कंस के डर से पिता वसुदेव ने रात में अपने पुत्र को नंद बाबा के घर पहुंचा दिया। जहां उनका लालन-पालन हुआ। नंद बाबा ने कन्हैया का जन्म उत्सव बड़े ही धूमधाम से मनाया। अंत में उन्होंने कहा कि जब-जब पृथ्वी पर आतताई राक्षसों का अत्याचार बढ़ता है। तब तब प्रभु किसी न किसी रूप में पृथ्वी पर अवतार लेते हैं। गौरव सिंह, रानी सिंह, अन्नू कमल, विश्वनाथ रहे।

कथा सुनाते व्यास।

फूल माला पहना कर स्वागत करते पदाधिकारी। अमृत विचार

नवनिर्वाचित मंडल अध्यक्षों का स्वागत

संवाददाता रसूलाबाद,अमृत विचार

भारतीय जनता पार्टी की तरफ से मण्डल अध्यक्षों की सूची जारी की गई जिसमें नवनिर्वाचित कहिंजरी, तिस्ती ,रसूलाबाद मण्डल अध्यक्ष का भाजपा कार्यकर्ताओं ने फूल मालाओं से स्वागत किया। कानपुर देहात के जिलाध्यक्ष मनोज कुमार शुक्ल द्वारा बीती रात 18 मंडल अध्यक्षों की सूची जारी की गई। जिसमें नवनिर्वाचित मण्डल अध्यक्ष कहिंजरी से किशन मिश्रा रसूलाबाद से ओम शंकर सिंह तिस्ती से पंकज दुबे को नियुक्त किया गया। जिसमें मण्डल अध्यक्ष किशन मिश्रा के कहिंजरी पंहुचने पर भाजपा कार्यकर्ताओं ने फूल माला पहनकर जोरदार स्वागत किया। नव नियुक्त मंडल अध्यक्ष किशन मिश्रा ने कहा कि पार्टी द्वारा जो भी उन्हें जिम्मेदारी मिली है उसे पूरी निष्ठा से निभाएंगे। वही रसूलाबाद मण्डल अध्यक्ष ओम शंकर सिंह व तिस्ती मण्डल अध्यक्ष पंकज दुबे नियुक्त होने के बाद सिद्ध पीठ श्री धर्मगढ़ बाबा परिसर पर पहुंचे जहां उन्होंने भगवान भोलेनाथ का आशीर्वाद लिया। अनुरोध दुबे जिला पंचायत सदस्य ऋषि सिंह तोसू ठाकुर संदीप मिश्रा रानू मिश्रा प्रीतू दीक्षित, राम जी गुप्ता ,सर्वेश शर्मा, रामजी पाण्डेय, ग्राम प्रधान सौरभ रावत, रजोल वर्मा, गोविंद दीक्षित सहित अन्य लोग रहे।

वहीं रनिया के नवनिर्वाचित मण्डल अध्यक्ष सुनील शर्मा का भी कार्यकर्ताओं ने फऊल-मालाओं से स्वागत किया। को नियुक्त किया गया सुनील शर्मा इससे पहले 2015 से 2020 तक मंडल अध्यक्ष रहे हैं। इस मौके पर प्रधान जगत पाल,पंकज पासवान,दीपक यादव,रिशु, ओम जी ,अभिषेक तिवारी,नाथू कठेरिया वेद प्रकाश पांडेय,सचिन शर्मा,दीपू यादव,अजीत कुशवाहा ओम प्रकाश,तरुण शर्मा, प्रमित तिवारी,अनुराग सिंह,नमन शर्मा,आदि मौजूद रहे।

- कभाजपा कार्यकर्ताओं ने फूल मालाओं से स्वागत किया मा
- नए मंडल अध्यक्षों ने भोलेनाथ का आशीर्वाद लिया

सेहत से खिलवाड़ | जिले में आया प्रोमेथाजीन इंजेक्शन जांच में मिला गुणवत्ताविहीन, स्वास्थ्य केंद्रों से इंजेक्शन वापसी की कवायद शुरू

सरकारी अस्पतालों में सप्लाई किया गया इंजेक्शन मिला घटिया

कार्यालय संवाददाता कानपुर देहात

अमृतविचार। सरकारी अस्पतालों में आपूर्ति की जा रही दवाइयां परीक्षण में लगातार घटिया मिल रहीं हैं। अब जिले को आपूर्ति किया गया प्रोमेथाजीन इंजेक्शन भी परीक्षण में घटिया पाया गया। इसके बाद अब इस इंजेक्शन को स्वास्थ्य केंद्रों से वापस मंगाने की प्रकिया शुरू हुई है। इससे सरकारी अस्पतालों में आपूर्ति हो रही दवाइयों की गुणवत्ता पर एक बार फिर से सवालिया निशान ग्रलगा है।

यूपी मेडिकल सप्लाई कारपोरेशन के लखनऊ स्थित वेयरहाउस से एसबीपी लैब साइंस उत्तराखंड की कंपनी के बैच नंबर पीएमओ -4 के करीब दो हजार एंटी एलर्जिक प्रोमेथाजीन इंजेक्शन पिछले साल जिले को उपलब्ध कराए गए थे। वेयरहाउस से इस इंजेक्शन के सैंपल जांच के लिए भेजे गए थे। जांच में यह इंजेक्शन गुणवत्ताहीन पाया गया। इसके बाद गुणवत्ता नियंत्रक ने अस्पतालों को आपूर्ति किए गए इस इंजेक्शन का वितरण तत्काल प्रभाव से रोकने तथा अस्पतालों को आपूर्ति हुई इस दवा को वापस मंगाने का निर्देश दिया है।

एक फरवरी को गुणवत्ता नियंत्रक का निर्देश मिलने के बाद स्वास्थ्य केंद्रों को उपलब्ध कराया गया यह इंजेक्शन वापस मंगाने की प्रकिया शुरू की गई है। मौजूदा समय में सीएमडी स्टोर में करीब 835 प्रोमेथाजीन इंजेक्शन शेष हैं। जबकि स्वास्थ्य केंद्रों में करीब सात सौ शेष बचे इंज्ेक्शन वापस मंगाने की प्रकिया की जा रही है। सीएमडी के प्रभारी डॉ. डीके सिंह ने बताया कि परीक्षण में गुणवत्ताहीन मिले इंजेक्शन को वापस मंगाया जा रहा है। इनको वापस मेडिकल सप्लाई कारपोरेशन में भेजा जाएगा।

पहले भी सरकारी आपूर्ति की 7 दवाएं मिलीं थीं गुणवत्ताहीन

- यूपी मेडिकल सप्लाई कारपोरेशन से पिछले सालों में आपूर्ति किए गए कारबोक्सी सेल्यूलोज सोडियम आई ड्राप,नियोमाइसीन व रैनमीडीन इंजेक्शन,इमरजेंसी में खून रोकने में प्रयुक्त होने वाली हिमालया मेडिकेटेड प्रा. लि.कंपनी से बैच नंबर एचएलआई-126-सी के लिग्नोकेट हाइड्रोक्लोराइड इंजेक्शन,डाबुटामाइन हाइड्रो क्लोराइड इंजेक्शन व एड्रालीन,फैल्सीफेरम मलेरिया में उपयोग किया जाने वाला एरथ्रेसुनेट आईपी-60 एमजी इंजेक्शन व बैच नंबर एए 079002 तथा बैच नंबर एएजी- 093 के खून बढाने वाले आयरन शुक्रोज इंजेक्शन भी परीक्षण में गुणवत्ताहीन मिल चुके हैं।इससे सरकारी अस्पतालों में आपूर्ति होने वाली दवाइयों पर सवालिया निशन लगा है।

835 प्रोमेथाजीन इंजेक्शन सीएमडी स्टोर में मौजूद

01 फरवरी को घटिया इंजेक्शन वापस मंगाने की प्रकिया शुरू की गई है

युवती को दबोचने की कोशिश

चौबेपुर । क्षेत्र के त्रिलोकपुर गांव में एक शरारती युवक द्वारा युवती के साथ छेड़छाड़ व मारपीट की गई। पीड़िता की तहरीर पर पुलिस ने आरोपी युवक के खिलाफ रिपोर्ट दर्ज कर कार्रवाई शुरू की है।

त्रिलोकपुर गांव निवासी पीड़िता ने पुलिस को दी तहरीर में बताया है कि शनिवार सुबह वह अपने दरवाजे पर बैठी थी। तभी गांव निवासी रजनीश ने नशे की हालत में उसके दरवाजे पर आया और बेवजह गाली गलौज शुरू कर दी । विरोध करने पर उसे दबोच लिया और मारपीट करने के साथ उसके कपड़े फाड़ डाले। प्रभारी थानाध्यक्ष गौतम सिंह ने बताया कि आरोपी युवक के विरुद्ध रिपोर्ट दर्ज कर कार्रवाई की जा रही है।

चिड़ियाघर में आयोजित समारोह में स्कूली बच्चों ने रंगारंग कार्यक्रम पेश किया। अमृत विचार

प्रदर्शनी देखते जू के फाउंडर डायरेक्टर आरएस भदौरिया और अन्य अधिकारी व अतिथि। अमृत विचार

25 तेंदुओं के साथ चिड़ियाघर प्रदेश में नंबर वन

चिड़ियाघर का स्वर्ण जयंती वर्ष मनाया गया, सांस्कृतिक कार्यक्रमों में स्कूली बच्चों ने लूटी वाहवाही, जू में उत्सव का माहौल रहा

कार्यालय संवाददाता, कानपुर

अमृत विचार। एलेन फारेस्ट चिड़ियाघर (प्राणि उद्यान) ने 50 साल का सफर पूरा कर लिया है। इन 50 सालों में चिड़ियाघर ने अभूतपूर्ण उपलब्धियां हासिल की हैं। तेंदुए की संख्या के मामले में इसका प्रदेश में पहला स्थान है। शनिवार को चिड़ियाघर का स्वर्ण जयंती समारोह मनाया गया।

पूर्व डायरेक्टर भी समारोह में शामिल होने प्राणि उद्यान पहुंचे और अपने अनुभवों को साझा किया। सेंट जॉन स्कूल नवाबगंज के बच्चों ने गणेश वंदना के साथ सांस्कृतिक कार्यक्रम प्रस्तुत कर तालियां बटोरीं। वहीं अधिकारियों ने केक काटकर खुशी मनाई।

आरएस भदौरिया पहले डायरेक्टर : कानपुर चिड़ियाघर की स्थापना 1974 में हुई। पहले डायरेक्टर आरएस भदौरिया थे। उस समय यहां 17 प्रजाति के 650 जानवर थे। मौजूदा समय में 123 प्रजाति के 1497 जानवर हैं। आरएस भदौरिया ने कहा कि स्वर्ण जयंती वर्ष मनाने की मुझे खुशी है। जिस उद्देश्य से इसे खोला गया था, उसको पूरा होते देख रहा हूं।

मौजूदा डायरेक्टर केके सिंह संबोधित करते हुए। अमृत विचार

पिंजरे में सफेद शेरनी देखने उमड़े दर्शक। अमृत विचार

- प्राणि उद्यान के फाउंडर डायरेक्टर ने इतिहास बताया

50 साल पूरे हुए कानपुर चिड़ियाघर के

1974 में हुई थी इसकी स्थापना

123 प्रजाति के जानवर हैं यहां मौजूद

25 यहां अभी कुल तेंदुए हैं चिड़ियाघर में

चिड़ियाघर में पहला जानवर ऊदबिलाव था

चिड़ियाघर के डायरेक्टर केके सिंह ने बताया कि चिड़ियाघर में सबसे पहला जानवर ऊदबिलाव आया था, जो इटावा के चंबल घाटी से मछुआरों ने पड़कर वन विभाग को सौंपा था। वहीं, देश में एक जोड़ा पहला वनमानुष भी इसी चिड़ियाघर में आया था, जिसे इंग्लैंड के वन विभाग ने कानपुर के चिड़ियाघर को दिया था।

चिड़ियाघर तेंदुए के मामले में अव्वल

डायरेक्टर केके सिंह ने बताया कि तेंदुए के मामले में चिड़ियाघर प्रदेश में सबसे ऊपर है और देश में तीसरे स्थान पर है। यहां अभी कुल 25 तेंदुए हैं। जिसमें 16 नर और नौ मादा हैं। इतने तेंदुए और कहीं नहीं हैं। देश की बात करें तो नंबर एक पर गुजरात का शक्कर बाग चिड़ियाघर है, जहां 44 तेंदुए हैं। दूसरे नंबर पर कर्नाटक का बन्नेरघटा जू है, जहां 37 तेंदुए हैं।

चिड़ियाघर के कैलेंडर का उद्घाटन

स्वर्ण जयंती समारोह के बीच में चिड़ियाघर के कैलेंडर का भी उद्घाटन किया गया। डायरेक्टर केके सिंह ने बताया इस कैलेंडर की खास बात यह है कि चिड़ियाघर के कर्मचारियों ने जो तस्वीर ली है, उसे ही कैलेंडर में स्थान दिया गया है।

जू के लिए बजट जुटाने को 25 एकड़ जमीन बेचनी पड़ी थी

कार्यालय संवाददाता, कानपुर

- तत्कालीन वन मंत्री चौधरी चरण सिंह ने चिड़ियाघर के प्रस्ताव को दी थी हरी झंडी

अमृत विचार: गोल्डेन जुबली मना रहे चिड़ियाघर को बसाने को बजट जुटाने के लिए वन विभाग को किदवईनगर की 25 एकड़ जमीन नगर पालिका को बेचनी पड़ी थी। तत्कालीन वन मंत्री चौधरी चरण सिंह ने जू को बनाने के प्रस्ताव को हरी झंडी दी थी। जमीन को माफियाओं, अपराधियों से छुड़ाने के लिए लठैत लगाए जाते थे। मई 1971 में 76.56 हेक्टेयर में देश के तीसरे बड़े चिड़ियाघर के निर्माण में बजट तक की बाधा आई थी। शासनादेश के बाद जू के निर्माण में 42.5 लाख रुपये के खर्च का अनुमान था। डीएफओ का कार्यालय चमोली में था। चिड़ियाघर के निर्माण के चलते ही 7 अप्रैल 1971 को एक डीएफओ की तैनाती की गई थी। जंगल से लगी इस जमीन पर अपराधियों का कब्जा था। मछली पकड़ने वालों का यहां पर डेरा था। शहर के अपराधी यहां फरारी तक काटते थे। एलेन फॉरेस्ट के नाम से जाने वाले क्षेत्र में कच्ची शराब की अवैध भट्ठियां भी थीं।

आवासीय कालोनी का प्रस्ताव भी आया था

जंगल जब पुलिस के लिये सिरदर्द बन गया तो तत्कालीन मेयर रतनलाल शर्मा ने जंगल में अपराधियों का अड्डा होने से यहां आवासीय कालोनी बनाने का प्रस्ताव सरकार के सामने रखा था। तत्कालीन वन मंत्री चौधरी चरण सिंह की आपत्ति के बाद यहां प्राणी उद्यान बनाने के प्रस्ताव को केंद्र सरकार ने हरी झंडी दे दी थी।

ई-हेल्थ कार्ड बनाने वाला प्रदेश का पहला कॉलेज

कार्यालय संवाददाता, कानपुर

- जीएसवीएम मेडिकल कॉलेज ने पाया यह गौरव
- प्राचार्य ने छात्रों के स्वास्थ्य परीक्षण को बनाई कमेटी

अमृत विचार। जीएसवीएम मेडिकल कॉलेज उत्तर प्रदेश का पहला कॉलेज है जिसने एमबीबीएस छात्रों का ई-हेल्थ कार्ड बनाकर उनकी जांच शुरू की है। ई-हेल्थ कार्ड की मदद से अब एमबीबीएस छात्र-छात्राओं के स्वास्थ्य संबंधित जांच हर छह माह में की जाएगी। उनका स्वास्थ्य संबंधित यह डाटा जीएसवीएम में सुरक्षित रहेगा। जांच में कुछ छात्रों में स्वास्थ्य संबंधित समस्या देखीं गई है।

एमबीबीएस छात्र व छात्राएं अध्ययन के दौरान अपनी सेहत पर ध्यान नहीं दे पाते, जिस वह से उनको बाद में कई दिक्कतों का सामना करना पड़ता है। लेकिन ई-कार्ड बनने से अब ऐसा नहीं हो सकेगा। जीएसवीएम के सभी एमबीबीएस छात्र व छात्रों का हर छह माह में स्वास्थ्य परीक्षण किया जाएगा। इसके लिए प्राचार्य प्रो.संजय काला ने स्वास्थ्य कमेटी का भी गठन किया है। कमेटी में अध्यक्ष उप प्राचार्य प्रो. रिचा गिरी, नोडल डॉ.सीमा द्विवेदी, सभी विभागाध्यक्ष, हॉस्टल वार्डन व कैंपस प्रभारी शामिल हैं। रविवार को ईएनटी, नेत्र रोग, मेडिसिन, सर्जरी, प्रसूति एवं स्त्री रोग, मनोविज्ञान समेत सात क्लीनिकल विभागों ने पैरा आर-2 के 250 एमबीबीएस छात्रों का स्वास्थ्य परीक्षण किया। स्वास्थ्य परीक्षण में 32 छात्र-छात्राओं की आंखों की रोशनी कम मिलीं, पांच विद्यार्थियों का ब्लड प्रेशर काफी बढ़ा मिला और 26 छात्राओं में पॉली सिस्टिक ओवरी सिंड्रोम (पीसीओएस) की समस्याएं मिलीं।

दो छात्रों की वित्त की थैली में पथरी और एक छात्रा एनिमिया ग्रस्त मिली। प्राचार्य प्रो. संजय काला ने बताया कि जीएसवीएम मेडिकल कॉलेज मेडिकल छात्रों का ई-हेल्थ कार्ड बनाने वाला पहला कॉलेज है। इस दौरान डॉ. महेंद्र सिंह, डॉ.धनंजय चौधरी, डॉ. संतोष वर्मा, डॉ. पाविका लाल, डॉ. यामिनी, डॉ.मनोज समेत 70 जूनियर डॉक्टर व 20 संकाय सदस्य आदि रहे।

एमबीबीएस छात्रों के स्वास्थ्य परीक्षण के लिए फार्म भरतीं जूनियर डॉक्टर्स।

थाने से चोरी हुआ ट्रक दो दिन बाद बरामद भी

संवाददाता, चौबेपुर

अमृत विचार। एआरटीओ द्वारा चालान करके पुलिस की सुपुर्दगी में खड़ा कराया गया ट्रक देर रात मौका पाकर उसके चालक ने थाने से चोरी कर लिया। हेड कांस्टेबल ने ट्रक चालक के खिलाफ चोरी की रिपोर्ट लिखाई। पुलिस ने दो दिन बाद चोरी गए ट्रक को बरामद कर चालक को गिरफ्तार कर लिया।

शुक्रवार को वाहन चेकिंग के दौरान एआरटीओ कैकसा खातून ने ट्रक संख्या यूपी 84 टी/ 7844 को रोककर जांच पड़ताल की थी। फिटनेस आदि की खामियां मिलने पर एआरटीओ ने माल लदे ट्रक को थाने में पुलिस की सुपुर्दगी में खड़ा कराया था। माल लदा होने के कारण चालक सोनू को मौके पर ही रहने की हिदायत दी गयी थी। ट्रक की चाबी पुलिस को सौंपी गई थी। देर रात ट्रक चालक थाने के सामने हाईवे किनारे खड़े ट्रक को लेकर फरार हो गया। हेड कांस्टेबल शिव भूषण सिंह ने ट्रक चालक सोनू निवासी मधूगर, राजपुर मैनपुरी के खिलाफ चोरी की रिपोर्ट दर्ज कराई। प्रभारी निरीक्षक संजय पांडे ने बताया कि चालक ही ट्रक का मालिक है। चालक को गिरफ्तार कर ट्रक बरामद कर लिया है।

अग्रसेन सेवा समिति ने सामूहिक विवाह समारोह आयोजित किया। अमृत विचार

विवाह बंधन में बंध गए 11 जोड़े

कार्यालय संवाददाता, कानपुर

- श्री अग्रसेन सेवा समिति का सामूहिक विवाह समारोह

अमृत विचार। श्रीअग्रसेन सेवा समिति की ओर से रविवार को 11 जोड़ों का सामूहिक विवाह डीएवी लॉन सिविल लाइंस में आयोजित हुआ। जयमाल के समय समिति के पदाधिकारियों ने पुष्पवर्षा कर जोड़ों को आशीर्वाद दिया। समिति ने नव दंपतियों को उपहार में दैनिक उपयोग की वस्तुएं प्रदान कीं।

समारोह के दौरान समिति ने निरंजन कुमार चौधरी को अग्रकुल रत्न से सम्मानित किया। इसके बाद जोड़ों को समिति के संरक्षक मुरारी लाल अग्रवाल, निर्मला अग्रवाल, संतोष कुमार अग्रवाल, महेंद्र मोहन गुप्त, महेंद्र कुमार अग्रवाल, अमरनाथ अग्रवाल, योगेश अग्रवाल, अजय गर्ग, सिद्ध प्रकाश अग्रवाल, राजेंद्र अग्रवाल, राजीव अग्रवाल, दिनेश गुलियान, अनिल अग्रवाल ने आशीर्वाद दिया। समारोह में जूली ने प्रतीक, दिव्या ने शुभम, प्रियंका ने अमित, प्रियंका ने रोहित, शालीनी ने करन, प्रियंका ने सौरभ, कोमल ने राजेंद्र, शालिनी ने धीरज, दिव्यांशी ने धर्मेंद्र, दिव्या ने अजय व काजल ने अंकित को वरमाला पहनाई। संस्था के अध्यक्ष दिनेश चंद्र गोयल ने बताया कि ये चिंता का विषय है कि अभिभावक आवश्यकता होने पर भी अपने विवाह योग्य पुत्र व पुत्री के लिए पंजीकरण कराने में संकोच करते हैं। उन्हें संकोचों से हटकर अपनी सहभागिता से समाज के जोड़ों के सुख-समृद्धि के लिए भागीदार बनना चाहिए। संस्था की स्मारिका का विमोचन भी किया गया। कमल किशोर अग्रवाल, नरेश कुमार गर्ग, गगन अग्रवाल, विवेक कुमार अग्रवाल, अशोक कुमार अग्रवाल, पंकज अग्रवाल, मनोज अग्रवाल, विकास अग्रवाल, अंकिल अग्रवाल, संदीप अग्रवाल, प्रमोद सिंघानिया आदि मौजूद रहे। समारोह का संचालन संदीप अग्रवाल ने किया। मुख्य अतिथि आरके अग्रवाल व स्वागत अध्यक्ष कृष्ण बिहारी अग्रवाल मौजूद रहे।

लोकसभा चुनाव 18 वर्ष से ज्यादा उम्र के हैं तो पोर्टल है न, करें आवेदन, सूची में नाम भी चेक कर सकते, गलती सही करा सकते

वोटर बनने को अब भी कर सकते ऑनलाइन आवेदन

वोट की चोट

कार्यालय संवाददाता, कानपुर

अमृत विचार। लोकसभा चुनाव 2024 के लिए अंतिम मतदाता सूची प्रकाशन के बाद अभ भी मतदाता बना जा सकता है। 18 वर्ष से ज्यादा उम्र के युवा मतदाता बनने के लिए ऑनलाइन आवेदन कर सकते हैं। इसके अलावा मतदाता सूची में नाम में गलती की कमी भी दूर की जा सकती है।

जिला प्रशासन ने लोकसभा चुनाव के पहले अंतिम सूची जारी कर दी है। पिछले साल जनवरी में 35 लाख 21 हजार 81 मतदाता थे। मतदाता संख्या अब 35 लाख 76 हजार 785 पहुंच गई है। इसके बाद भी वोटर लिस्ट में नाम बढ़ाने के लिए ऑनलाइन निर्वाचन वेबपोर्टल पर आवेदन किया जा सकता है। मतदाता सूची में अपना नाम भी आन लाइन देख सकते हैं। नाम खोजने के लिए राज्य व निर्वाचन क्षेत्र का नाम, अपना प्रथम, अंतिम नाम लिंग आदि की जानकारी देनी होगी। जिले के आधार पर भी सूची में अपना नाम खोज सकते हैं।

क्षेत्रवार मतदाता

क्षेत्र	पुरुष	महिला	ट्रांसजेंडर	कुल
मिश्रिख	216153	188921	14	405088
कानपुर नगर	880007	772180	127	1652314
अकबरपुर	815290	7044025	68	1519383

कुल मतदाता :35 लाख 76 हजार 785

एक नजर

- ऑनलाइन वेबपोर्टल https://voters.eci.gov.in पर आवेदन कर सकते हैं।
- मतदाता सूची के प्रकाशन के बाद भी आवेदन की सुविधा मिलेगी।
- खुद ही पोर्टल पर अपना नाम मतदाता सूची पर चेक कर सकते हैं।

वोटर अपना नाम सही करा सकते हैं

लोकसभा के वोटर चुनाव मतदाता सूची का निरीक्षण कर वोटर अपना नाम भी देख सकते हैं। कोई गलती होने पर उसे ठीक कराया जा सकता है। डीएम ने मतदान प्रतिशत बढ़ाने को ठोस कार्यक्रम तैयार करने के निर्देश दिए हैं।

इखलाक लखनऊ लोस. कोआर्डिनेटर

कानपुर। प्रदेश कांग्रेस कमेटी के पूर्व सदस्य इखलाक अहमद डेविड को कांग्रेस लखनऊ लोकसभा का कोऑर्डिनेटर नियुक्त किया गया। इखलाक अहमद ने बताया कि कांग्रेस ने प्रदेश की 80 लोकसभा सीटों पर कोआर्डिनेटर नियुक्त कर दिए गए हैं। लखनऊ लोकसभा के सभी बूथों पर गठबंधन के साथ संयुक्त टीमों का गठन कर उसको मजबूत बनाया जाएगा। उन्होंने कहाकि राहुल गांधी की भारत जोड़ो न्याय यात्रा प्रदेश के जितने जिलों से गुजरेगी, उन जिलों में कांग्रेस अपनी ताकत दिखाकर कार्यकर्ताओं में जोश भरेगी। कोआर्डिनेटर नियुक्त होने पर संदीप शुक्ला, कृपेश त्रिपाठी, सतीश दीक्षित, नरेश त्रिपाठी, राजेश सिंह, नव तिवारी आदि ने खुशी जाहिर की है।

इखलाक अहमद डेविड।

> मतदाता सूची का प्रकाशन हो गया है। पोर्टल पर आनलाइन नाम देखा जा सकता है। गलती का संशोधन कराया जा सकता है।
>
> – राजेश कुमार, उप जिला निर्वाचन अधिकारी

वोटरों तक पहुंचने पर दिया जोर

कानपुर। भाजपा ने संगठन के दिखाए रास्ते पर चलकर लोकसभा चुनाव वैतरणी पार करने की कवायद शुरू कर दी है। सांसद देवेंद्र सिंह भोले काकादेव छपेड़ा पुलिया के पास अकबरपुर लोकसभा क्षेत्र का कार्यालय खोलकर पीड़ितों की फरियाद सुनने के साथ उनका निस्तारण कराने का प्रयास कर रहे हैं। भाजपा के पदाधिकारियों को सक्रिय कर दिया गया है। अकबरपुर लोकसभा क्षेत्र में भाजपा संगठन की गाइड लाइन के आधार पर जिम्मेदारी दी गई है। सांसद के अकबरपुर लोकसभा कार्यालय में बैठकें हो रही हैं। अकबरपुर लोकसभा क्षेत्र के संयोजक दिनेश राय की अध्यक्षता में कल्याणपुर विधानसभा क्षेत्र के प्रभारी अखिलेश बाजपेई की मौजूदगी में हुई बैठक में वोटरों तक पहुंचने पर जोर दिया गया। चुनाव संयोजक उमेश निगम के संयोजन में विधानसभा के मंडल कल्याणपुर, गीतानगर, नारामऊ, तिलक नगर के अध्यक्षों की बैठक में मंडल अध्यक्षों से तालमेल बैठाकर काम करने की बात कही गई। कल्याणपुर विधानसभा क्षेत्र के प्रभारी अखिलेश बाजपेई, संयोजक उमेश निगम ने मंडल अध्यक्षों से क्षेत्र के प्रत्येक पुराने व सक्रिय कार्यकर्ताओं की सूची बनाकर उनसे संपर्क करने को कहा। बैठक का संचालन भाजपा के पूर्व मंडल अध्यक्ष श्यामू तिवारी ने किया। बैठक में जनक सिंह, राजेश जोशी, गौरव द्विवेदी, चंचल सिंह भदोरिया, जयकरण सिंह, देवेंद्र पटेल, द्वारिका सिंह रहे।

सेवानिवृत्त हवलदार पर दर्ज कराई रिपोर्ट

कानपुर। रावतपुर थाना क्षेत्र के विकास नगर में दो दिन पूर्व उत्तर प्रदेश पूर्व सैनिक कल्याण निगम के क्षेत्रीय कार्यालय में जमकर हंगामा हुआ था। इस मामले में पूर्व मेजर की तहरीर पर पुलिस ने सेवानिवृत्त हवलदार के खिलाफ सरकारी काम में बाधा डालने, गलत भाषा का इस्तेमाल करने व धमकी में एफआईआर दर्ज कराई है।

विकास नगर इलाके में पूर्व सैनिक कल्याण निगम का क्षेत्रीय कार्यालय स्थित है। कार्यालय में सेवानिवृत्त फौजियों के लिए नौकरी दिलाने में मदद की जाती है। चकेरी के बंगाली कॉलोनी निवासी सेवानिवृत्त हवलदार गोविंद सिंह जम्मू में जनरल ड्यूटी (जीडी) में तैनात थे। सेवानिवृत्त होने के बाद 21 अक्तूबर 2022 को गोविंद सिंह ने कार्यालय में रजिस्ट्रेशन कराया था। गोविंद सिंह शुक्रवार को पूर्व सैनिक कल्याण निगम के क्षेत्रीय कार्यालय पहुंचे और हंगामा किया था। कार्यालय में तैनात संचालन लिपिक पूर्व मेजर मनोज कुमार ने बताया कि केस्को में तकनीकी और सुरक्षाकर्मी पद पर नौकरी निकली है। जबकि, गोविंद सिंह के पास तकनीकी शिक्षा का कोई प्रमाण पत्र नहीं था।

चौकी के बगल में जब्त वाहनों में लगी आग

कार्यालय संवाददाता, कानपुर

अमृत विचार। कमिश्नरेट के उच्चाधिकारियों के थानों के निरीक्षण के बाद दिए गए निर्देशों का मातहत मजाक उड़ा रहे हैं। साफ निर्देश दिए गए हैं कि थाना या चौकी के पास जो जब्त वाहन खड़े हैं उन्हें लाइन में खड़ा कराएं या उनका निस्तारण किया जाए। लेकिन इसके बाद भी कोई इस आदेश को मानने को तैयार नहीं है। शनिवार देर रात फूलबाग चौकी के बगल में खड़े जब्त वाहनों में रात डेढ़ बजे किसी अराजक तत्व ने आग लगा दी, जिससे 10 कार और एक बाइक खाक हो गई। फीलखाना थाना में जगह न होने की वजह से इन वाहनों को फूलबाग चौकी के बगल में खड़ा किया गया था। कई मुकदमों के साक्ष्य भी जल गए गए।

एलआईसी बिल्डिंग के सामने फूलबाग पुलिस चौकी से चंद कदम की दूरी पर ये वाहन खड़े किए गए थे, एक तरफ चौकी तो दूसरी तरफ सुलभ शौचालय होने की वजह से यहां देर रात से शराब पीने वाले इकट्ठा होने लगते हैं। इन कारों में शराब पी जाती है। नाम ना छापने की शर्त पर कुछ लोगों ने बताया कि शनिवार रात भी यही सब हो रहा था। किसी ने नशेबाजी के दौरान जलती हुई सिगरेट गाडियों में फेंक दी, जिससे आग लग गई। आग ने 10 कारों और एक बाइक को खाक कर दिया। दमकल की गाड़ी ने आग पर काबू पाया।

धू-धूकर जलते वाहन।

पनकी और अशोक नगर में भी लगी आग

कानपुर। पनकी थानाक्षेत्र में रेलवे किनारे झाड़ियों में और अशोक नगर चौकी के पीछे एक प्लॉट में झाड़ियों में किसी ने आग लगा दी। स्थानीय लोगों की सूचना पर फजलगंज फायर स्टेशन से दमकल को मौके पर भेजा गया। वहीं अशोक नगर में चुन्नीगंज फायर स्टेशन से दमकल गाड़ी ने पहुंचकर आग बुझा दिया। कोई जनहानि नहीं हुई है।

बूंदाबांदी और ठंडी हवा से बढ़ी गलन, सहमें किसान

कई दिनों से निकल रही धूप के बाद रविवार को फिर पलटा मौसम

कार्यालय संवाददाता, फतेहपुर

अमृत विचार। जिले में मौसम बार-बार करवट बदल रहा है। कई दिनों से निकल रही धूप के बाद रविवार को एक बार फिर मौसम ने पलटी मारी। बदली बूंदाबांदी व ठंडी हवाओं के साथ दिन की शुरुआत हुई, जबकि कुछ क्षेत्रों में हल्की हल्की बूंदाबांदी होने से मौसम सर्द हो गया। वहीं ठंडी हवा दोपहिया वाहन चालकों को गलन का अहसास कराती रही। शाम को फिर अचानक से बारिश होने के बाद सर्दी बढ़ गई।

कई दिनों से आसमान साफ रहने व तेज धूप निकलने के बाद मौसम ने एक बार फिर से करवट बदली। रविवार को बदली व ठंडी हवा के साथ दिन शुरू हुआ। बूंदाबांदी होने से मौसम सर्द हो गया। बदली व सूरज के बीच लुका छिपी चलने से धूप बेअसर साबित हुई। दिन में पारा सामान्य से साढ़े तीन डिग्री ऊपर पहुंचने के बाद भी ढाई किमी प्रति घंटा की रफ्तार से चलने वाली उत्तर पूर्वी हवा लोगों को सर्दी का अहसास कराती रहीं। दूसरे पहर करीब तीन बजे के बाद बूंदाबांदी होने व तेज हवा ने मौसम को सर्द कर दिया। इससे चहल-पहल थम गई।

गेहूं के लिए अच्छी है बारिश: कृषि विभाग के मुताबिक इस समय खेतों में गेहूं की फसल तैयार हो रही है। बूंदाबांदी गेहूं की फसल के लिए वरदान है। गेहूं की फसल के लिए बूंदाबांदी अच्छी है। फसल में सिंचाई के साथ खाद की बचत होगी।

खेतों में लहलहाती फसल। अमृत विचार

बारिश की आशंका सहमें किसान

अचानक बिगड़े मौसम के बीच हुई बूंदाबांदी ने किसानों की धड़कने बढ़ा दी हैं। पहले ही कोहरा और पाले ने फसलों को प्रभावित कर फसल को बड़ा नुकसान पहुंचा है। लेकिन अब आसमान में छाए काले बादलों के बीच शुरू हुई बूंदाबादी ने किसानों के माथे पर चिंता की लकीरें और गहरी कर दी हैं। रविवार से बारिश के आसार बनने से किसानों का कहना रहा कि इस मौसम में तेज बारिश हुई तो किसानों को बड़ा नुकसान हो सकता है। इनदिनों चना, मटर, सरसों समेत अन्य फसलें खेतों में खड़ी हैं। तेज बारिश हुई तो नुकसान पक्का है। इसके अलावा आलू की फसल को भी नुकसान पहुंचेगा। हालांकि गेहूं के लिए बारिश फायदेमंद होगी। जिला कृषि अधिकारी बृजेश कुमार सिंह की माने तो अधिक बारिश होती या फिर ऐसे समय में बिगड़े मौसम में ओलावृष्टि हो जाती है तो फसलों को बड़ा नुकसान हो सकता है।

ओलावृष्टि की आशंका

किसानों ने बताया कि बेमौसम की बारिश में ओलावृष्टि होने की संभावना अधिक रहती है। यदि ऐसा हुआ तो जिले का किसान कहीं का नहीं रहेगा। वैसे भी किसानों के सामने अपनी फसलों को लेकर हरदम परेशानी बनी रहती है। कभी खाद-पानी के लिए कभी सिंचाई के लिए जूझना पड़ता है। किसी तरह से फसल तैयार होती है तो अन्ना मवेशियों से बचाना एक बड़ी चुनौती सामने रहती है। अब मौसम की भी मार पड़ी तो किसान तबाह हो जाएगा।

खड़ी कार में लोडर ने मारी टक्कर

फतेहपुर। थरियांव थाना क्षेत्र हसवा गांव निवासी धर्मेन्द्र कुमार ने बताया कि शनिवार की रात वह अपने गांव हसवा से दोस्तों के साथ खागा एक शादी में शामिल होने कार से जा रहा था। वह कार खड़ी कर पानी की बोतल ले रहा था। पर्स कार में छूटने से वह वापस कार में पहुंचा था।

उसी दौरान खागा की ओर से आ रहे तेज रफ्तार लोडर ने कार में टक्कर मार दी। जिससे उसकी कार बुरी तरह से क्षतिग्रस्त हो गई। इस दौरान उसे भी टक्कर लगी और वह बेहोश हो गया। तभी ग्रामीणों ने उसे उठाया और पुलिस को सूचना दी। पुलिस ने एंबुलेंस को फोन कर के बुला लिया मौके पे पहुंची एंबुलेंस ने घायल धर्मेंद्र को जिला अस्पताल ले गई। लोडर को पुलिस ने कब्जे में ले लिया है।

रेलवे लाइन के किनारे मिला युवक का शव

कार्यालय संवाददाता, फतेहपुर

- शरीर पर चोट के मिले निशान परिजनों में मचा कोहराम
- परिजन का आरोप, जमीनी विवाद में की गई हत्या

अमृत विचार। घर से खेत के लिए निकला किसान तीन दिन से गायब चल रहा था। शनिवार की देर रात उसका शव रेलवे लाइन के किनारे झाड़ियों में मिला। किसान के शरीर पर चोट के गहरे निशान मिले हैं। परिजनों ने जमीनी विवाद में हत्या का आरोप लगाया है।

थरियांव थाना क्षेत्र के मुसैदापुर मजरे बहरामपुर गांव के रहने वाले किसान सोनेलाल चौधरी एक जनवरी को घर से खेत जाने के लिए निकले थे। उसके बाद घर नहीं पहुंचे तो परिजनों ने पुलिस को तहरीर देकर गुमशुदगी दर्ज कराई। पुलिस गुमशुदगी दर्ज कर तलाश में जुटी रही। गांव से चार किलोमीटर दूर रसूलाबाद रेलवे लाइन किनारे झाड़ियों में सोनेलाल का शव पड़ा होने की जानकारी शनिवार की रात 11 बजे पुलिस को मिलने पर मौके पर पहुंची पुलिस ने शव को कब्जे में लेकर पोस्टमार्टम के लिए भेज दिया। मृतक के शरीर पर एक गमछा था और चोट के गहरे निशान मिले हैं। मृतक की पत्नी वदमिया ने आरोप लगाते हुए पुलिस को बताया कि जमीनी विवाद में पति की हत्या कर शव रेलवे लाइन किनारे फेंक दिया गया है। थाना प्रभारी रणजीत बहादुर सिंह ने बताया कि परिजनों ने जमीनी विवाद का मामला बताया है। हर पहलू पर जांच की जा रही है। अभी तक किसी के खिलाफ कोई तहरीर नहीं दी गई।

बेकाबू ट्रक ने फैक्ट्री कर्मी को कुचला, मौत

देव नारायण शुक्ला।

औंग, फतेहपुर। फैक्ट्री से घर जाने के लिए निकले एक व्यक्ति को ट्रक ने कुचल दिया। स्थानीय लोगों ने घायल को नजदीकी अस्पताल में भर्ती कराया जहां पर इलाज के दौरान डाक्टर ने उसे मृत घोषित कर दिया। परिजनों ने बताया कि मृतक एक प्राइवेट फैक्ट्री में नौकरी करता था और छुट्टी लेकर घर के लिए निकला था। पुलिस ने शव को पोस्टमार्टम के लिए भेज दिया है। ललौली थाना क्षेत्र के सिवरी गांव के रहने वाले देव नारायण शुक्ला पुत्र स्व. राम किशोर शुक्ला मलवां थाना क्षेत्र के औद्योगिक क्षेत्र में एक फैक्ट्री में प्राइवेट नौकरी करता था। फैक्ट्री से छुट्टी लेकर देव नारायण शुक्ला कल्याणपुर थाना क्षेत्र के भारत पेट्रोल पंप के पास सड़क पर पैदल जा रहे थे तभी कानपुर की ओर तेज रफ्तार में जा रहे ट्रक ने पीछे से उसे कुचल दिया। हादसे में गंभीर रूप घायल युवक को रास्ते से निकल रहे लोगों ने नजदीकी अस्पताल गोपालगंज में भर्ती कराया, जहां इलाज के दौरान डाक्टर ने उसे मृत घोषित कर दिया। हादसे की सूचना पर पुलिस मौके पर पहुंची, लेकिन चालक ट्रक लेकर भाग गया था। मृतक के भांजे जितेंद्र तिवारी ने बताया कि मामा के चार बच्चे हैं। थाना प्रभारी रमाशंकर पांडेय ने बताया कि परिजनों की तहरीर पर अज्ञात वाहन चालक के खिलाफ मामला दर्जकर आगे की कार्रवाई की जा रही है।

फसलों को चट कर रहे अन्ना मवेशी, किसान परेशान

कार्यालय संवाददाता, फतेहपुर

- फसलों को चर रहे अन्ना मवेशी, किसान दे रहे पहरा
- अन्ना गोवंशों से लोगों को नहीं मिल पा रहा छुटकारा

अमृत विचार। अन्ना मवेशियों से लोगों को निजात नहीं मिल पा रही है। हालत यह है कि एक तरफ जहां अन्ना मवेशियों के झुंड सड़कों और हाईवे पर पहुंच जाते हैं, जिससे हादसों की आशंका बढ़ जाती है। वहीं दूसरी तरफ खेतों में अन्ना मवेशियों के झुंड पहुंच जाने से फसलें बर्बाद हो जाती हैं। इस समस्या से किसी भी तरह की निजात नहीं मिल पा रही है।

जिले में हर क्षेत्र में गोशालाओं के निर्माण होने के बाद भी अन्ना गोवंशों से लोगों को निजात नहीं मिल पा रही है। नेशनल हाईवे हो या फिर अन्य मुख्य सड़कें जहां अन्ना मवेशियों का विचरण न देखा जा सका। जिससे आये दिन हादसे हो रहे हैं। इस समस्या की ओर शासन-प्रशासन ध्यान नहीं दे रहा है। उधर, अन्ना मवेशियों के झुंड खेतों में खड़ी सजी सजाई फसलों को पलक झपकते ही चट कर दे रहे हैं। जिससे किसान खासे परेशान हैं।

बेमकसद साबित हो रही गोशालाएं

अन्ना मवेशियों को सुरक्षित स्थान पर पहुंचाने के लिए प्रदेश सरकार द्वारा गांव-गांव गोशालाओं का निर्माण जरूर कराया गया है, लेकिन इन सब व्यवस्थाओं के बाद भी अन्ना मवेशी सड़कों के अलावा खेतों में पहुंच जाते हैं और फिर खेत में खड़ी फसलों को रौंदकर चौपट कर देते हैं। इस सर्दी के मौसम में हालत यह है कि किसान रात में जागकर अन्ना मवेशियों से फसल की रखवाली करने को मजबूर हैं।

लहलहाती फसल को चरते अन्ना मवेशी। अमृत विचार

आग के बाद जली पड़ी गृहस्थी। अमृत विचार

शादी वाले घर में आग लगने से लाखों का हुआ नुकसान

संवाददाता असोथर फतेहपुर

- गैस सिलेंडर में लीकेज होने के चलते लगी आग
- आग बुझाने में घर की दो बेटियां भी झुलसीं, इलाज जारी

अमृत विचार। शादी वाले एक घर में खाना पकाते समय गैस सिलेंडर में लीकेज होने के चलते आग लग गई। जब तक ग्रामीण मिलकर आग पर काबू पाते तब तक आग से हजारों की नकदी और लाखों का सामान जलकर राख हो चुका था। मामले की सूचना पर राजस्व विभाग की टीम ने पहुंचकर आग से हुए नुकसान का मौका मुआयना कर रिपोर्ट भेजी है।

थाना क्षेत्र के रामनगर कौहन गांव में रामदास की लड़की पिंकी की शादी पांच दिन पूर्व हुई थी। जिसकी रविवार को चौथी तुराबअली के पुरवा शहर से पिता लेकर आए थे। घर में रिश्तेदारों की संख्या काफी थी। छत के ऊपर छप्पर डालकर परिवार की महिलाएं खाना पका रही थीं। तभी गैस सिलेंडर का पाइप लीकेज हो गया और आग लग गई। ग्रामीणों ने इकट्ठा होकर आग पर काबू पाया लेकिन तब तक आग लगने से हजारों रुपये की नकदी सहित जेवर व कपड़े, खाने-पीने का सामान, गृहस्थी का ज्यादातर सामान जलकर खाक हो गया। आगजनी से करीब सवा लाख रुपये का नुकसान हुआ है। आग बुझाने में रामदास की बड़ी बेटी विजेता व पिंकी झुलस गई है। जिन का उपचार गांव के ही एक अस्पताल में चल रहा है।

हल्का लेखपाल सुशील कुमार मौके पर पहुंचकर घटना में हुए नुकसान का आकलन करके राजस्व विभाग को रिपोर्ट भेजी है।

कैलाश शिक्षामित्र संघ के पुनः बने ब्लाक अध्यक्ष

कार्यालय संवाददाता, फतेहपुर

- साथियों ने फूलमाला पहना कर किया स्वागत
- अमौली ब्लाक संघ इकाई का किया गया गठन

अमृत विचार। शिक्षामित्र संघ द्वारा ब्लाक इकाइयों का गठन किया जा रहा है। रविवार को अमौली कस्बे में हुए आयोजित कार्यक्रम में अमौली ब्लाक की कार्यकारिणी का गठन किया गया। जिसमें कैलाश कुमार को ब्लाक अध्यक्ष एवं अन्य पदाधिकारियों को मनोनीत किया गया। साथी शिक्षामित्रों ने फूलमाला के साथ उनका स्वागत करते हुए बधाई दी है।

शिक्षामित्र संघ की ब्लाक इकाई अमौली की एक बैठक रविवार को अमौली कस्बे में आयोजित की गई। जिसमें संगठन का पुर्नगठन किया गया। सर्वसम्मति से कैलाश कुमार को एक बार फिर से निर्विरोध ब्लॉक अध्यक्ष चुना गया। वहीं ब्लाक महामंत्री के रूप में कनीज जहरा, कोषाध्यक्ष विजय बाबू को चुना गया। इस मौके पर जिलाध्यक्ष सुशील तिवारी ने कहा कि शासन स्तर में संगठन से बात चल रही है। जल्द ही शिक्षामित्रों की समस्या का हल निकाला जाएगा। शासन के द्वारा प्रस्ताव बन रहा है, जिसमें शिक्षामित्रों की समस्यायें खत्म हो जाएंगी।

प्रदेश संगठन प्रयासरत है कि एक बार पुनः शिक्षामित्रों का भविष्य उज्ज्वल हो सके। सभी मनोनीत पदाधिकारियों का माल्यार्पण कर भव्य स्वागत किया गया। मनोनीत पदाधिकारियों ने कहाकि संगठन की मजबूती को बल दिया जाएगा और शिक्षामित्रों के साथ कन्धे से कन्धा मिलाकर खडे होने का काम किया जाएगा।

इस मौके पर जिला मंत्री सुमित द्विवेदी, अखिलेश गुप्ता, जिला सचिव मनोज गुप्ता, जिला उपाध्यक्ष गयापाल, पुष्पेंद्र, गजेंद्र, सतीश चंद्र, संगीता, नीलम समेत अन्य शिक्षामित्र मौजूद रहे।

नई कार्यकारिणी के पदाधिकारियों का स्वागत करते साथी। अमृत विचार

सार-संक्षेप

लोडर की टक्कर से तोड़ा महिला का मकान

औंग। थाना क्षेत्र के गोधरौली गांव निवासी सुनीता देवी ने पुलिस को दी तहरीर में बताया कि औंग निवासी सानू ने शराब के नशे में तेज रफ्तार से चलाते हुए लोडर से टक्कर मारकर मकान तोड़ दिया है। यह लोडर गोधरौली निवासी छोटू पुत्र जगदीश का बताया जा रहा है। पीड़ित महिला ने थानाध्यक्ष से मांग की है कि चालक और गाड़ी मालिक पर दबाव डालकर उसका घर ठीक कराया जाए।

विवाहिता से छेड़खानी की रिपोर्ट दर्ज

औंग। कल्यानपुर थाना क्षेत्र के गौसपुर गांव निवासी एक विवाहित महिला ने पुलिस को दी तहरीर में बताया कि चित्तापुर निवासी एक युवक ने उसके साथ छेड़खानी की। किसी से बताने पर जान से मारने की धमकी देकर भाग गया। मामला संज्ञान में लेकर पुलिस ने आरोपी पर रिपोर्ट दर्ज कर तलाश शुरू कर दी है।

दुष्कर्म के आरोपी को पुलिस ने किया गिरफ्तार

फतेहपुर। गाजीपुर पुलिस ने कस्बा निवासी रामानंद उर्फ बाबू पाल पुत्र भगवानदीन के खिलाफ दुष्कर्म का मामला दर्ज किया था। जिसके बाद से आरोपी फरार चल रहा था। रविवार को पुलिस ने आरोपी की गिरफ्तारी कर कोर्ट में पेश किया है।

चेकिंग के दौरान तमंचा व दो कारतूस के साथ धरा गया

फतेहपुर। असोथर पुलिस ने रविवार को चेकिंग के दौरान एक संदिग्ध को एक तमंचा व दो कारतूस के साथ पकड़ा है। पूछताछ में आरोपी ने खुद की पहचान ऐझी निवासी प्रेम कुमार उर्फ शनि सिंह पुत्र अभिलाष कुमार उर्फ मुन्ना सिंह के रूप में बताई है। पुलिस ने आर्म्स एक्ट के तहत मामला दर्ज कर आरोपी को न्यायालय रवाना किया है।

जेल अधीक्षक को किया सम्मानित

कार्यालय संवाददाता, फतेहपुर

अमृत विचार। विशिष्ट सेवा पर राज्यपाल द्वारा सम्मानित किये गये जेल अधीक्षक को भारतीय दोसर वैश्य महासमिति के राष्ट्रीय वरिष्ठ उपाध्यक्ष विनोद कुमार गुप्ता ने प्रतीक चिह्न देकर सम्मानित किया।

भारतीय दोसर वैश्य के वरिष्ठ उपाध्यक्ष विनोद कुमार गुप्ता रविवार को जिला कारागार पहुंचे और जेल अधीक्षक मोहम्मद अकरम खान को प्रतीक चिह्न देकर सम्मानित किया। विनोद कुमार गुप्ता ने कहा कि जेल अधीक्षक का कार्यकाल जिला कारागार में वास्तव में सराहनीय है और अनुकरणीय भी है। उन्होंने जिला कारागार में निरूद्ध कैदियों के जीवन को सुधारने व समाज की धारा से जोड़ने के लिये बहुत से कार्य किये हैं। शिक्षा के क्षेत्र में जिला कारागार में निरूद्ध कैदियों को शिक्षित किया। इस मौके पर नदीम जावेद, ज्योति गुप्ता रहीं।

जेल अधीक्षक को सम्मानित करते आयोजक।

परेशानी 20 दिनों से बंद चल रहीं सेवाओं से लोगों में खासी नाराजगी, 16 इलेक्ट्रिक बसों से शुरू हुआ था संचालन

कानपुर-बिंदकी इलेक्ट्रिक बस सेवा बंद, यात्री हलकान

गांधी चौराहे पर साधन के इंतजार में खड़े यात्री। अमृत विचार

कार्यालय संवाददाता, फतेहपुर

अमृत विचार। कानपुर से बिंदकी तक सस्ते किराये में सफर कराने वाली इलेक्ट्रिक बसें बंद होने से यात्री, व्यापारी व छात्र परेशान हो रहे हैं। वहीं लोगों को साधन के इंतजार में घंटों जूझना पड़ता है।

एक साल पहले इन बसों के संचालित होने पर लोगों में आस जगी थीं कि कानपुर-बिंदकी का आवागमन सुगम होगा। वहीं सुविधाएं मिलने के साथ क्षेत्र में कारोबार भी बढ़ेगा। यात्रियों के सहूलियत के लिए कानपुर-बिंदकी मार्ग में 16 इलेक्ट्रिक बसों का संचालन शुरू किया गया था। जिनके चलने पर लोगों ने राहत की सांस ली थी और सस्ते किराये में यात्रा भी सुगम थी। पिछले 20 दिनों से रोडवेज बस स्टाप बिंदकी में साधन के इंतजार में यात्रियों को घंटों राह ताकनी पड़ रही है। इलेक्ट्रिक बस के एक चालक ने नाम नहीं छापने की शर्त में बताया कि 16 व 17 दिसंबर को कानपुर-बिंदकी को चलने वाली सभी इलेक्ट्रिक बसों का संचालन बंद कर अयोध्या भेजी गई थी। जिन्हे दोबारा संचालित नहीं किया जा सका। इसी तरह जहानाबाद-कानपुर को चलने वाली बसों को भी बंद कर दिया गया है। जिससे बिंदकी व जहानाबाद विधान सभा के बाशिंदे समस्या से जूझ रहे हैं।

क्या बोले यात्री

वतानुकुलित, आरामदायक सीटें, बस के भीतर भी ध्वनि प्रदूषण न होने के बराबर, शांत वातावरण, ऐसी बस में भला कौन सफर नहीं करना चाहेगा। बसों का संचालन कराया जाना चाहिए।

-पंकज कुमार, पप्पू एडवोकेट

बिंदकी व जहानाबाद क्षेत्रवासियों की सुविधाओं के लिए इलेक्ट्रिक बसें चलवाई गई थीं। जिन्हे बंद कर दिया गया। इनका संचालन बंद होने की जानकारी बस स्टाप पर विभाग के जिम्मेदार भी नहीं दे पा रहे हैं। अब लोगों को दोबारा सुविधा मिल पाएगी या नहीं संशय बना हुआ है।

-सरवन कुमार

इलेक्ट्रिक बसों में सफर करने के लिए सभी इंतजार में रहते हैं। रोडवेज बस स्टाप बिंदकी में कुछ समय के लिए बस नहीं होने पर यात्री इलेक्ट्रिक बस सुगम होने से इंजतार करते हैं। कानपुर-बिंदकी का किराया रोडवेज बस में 92 रुपये जबकि इलेक्ट्रिक बस 69 रूपये प्रति यात्री किराया है।

-अखिलेश शुक्ला, एडवोकेट

इलेक्ट्रिक बसों के बंद होने से नगरवासी, क्षेत्रवासी, व्यापारी व छात्र सभी जूझ रहे हैं। इन बसों के चलाये जाने से जहां यात्रा सुगम हो गई थी वहीं कारोबार में भी इजाफा देखने को मिल रहा था। बसों के बंद होने के बाद से अब हालात ऐसे पैदा हो गए हैं कि घंटो साधन के आभाव में अपने गन्तव्य को सुरक्षित पहुंचने का खतरा पैदा हो गया।

-कृष्ण कुमार गोस्वामी

केशलता अस्पताल
फ्री "मेगा आर्थो स्पाइन एवं स्त्री रोग" कैंप
प्रिय नगरवासियों आपके शहर में "विशाल स्वास्थ्य जाँच शिविर" का आयोजन किया जा रहा है
दिनाँक : 6 / 7 / 8 फ़रवरी 2024 समय प्रात: 10 बजे से 2 बजे तक
स्थान : केशलता अस्पताल, डेलापीर - बरेली
हड्डी एवं स्पाइन रोग विशेषज्ञ
डॉ. (प्रो.) वरुण अग्रवाल
मिनिमल इनवेसिव और एंडोस्कोपिक स्पाइन सर्जन, प्रो. ऑर्थोपेडिक्स, रोहिलखंड मेडिकल कॉलेज, बरेली
स्त्री एवं प्रसूति रोग विशेषज्ञ
डॉ. प्रज्ञा मिश्रा
गायनी एंडोस्कोपी, लेप्रोस्कोपी और हिस्टेरोस्कोपी सर्जन, प्रो. गायनी, स्त्री रोग विशेषज्ञ रोहिलखंड मेडिकल कॉलेज, बरेली
FREE! "विशाल स्वास्थ्य जाँच शिविर" FREE!
डॉ. अनिल मिश्रा
एम.बी.बी.एस., एम.डी. (मेडिसिन) सलाहकार चिकित्सक और कार्डियो - मधुमेह विशेषज्ञ
डॉ. अनुपम सेठ
एम.बी.बी.एस., एम.डी. (मेडिसिन) गैस्ट्रोएंट्रोलॉजिस्ट एवं न्यूरोलॉजिस्ट
विशेष सुविधाएं
- नि:शुल्क परामर्श
- बी.एम.डी जॉच नि:शुल्क
- खून की जांचों पर भारी छूट
- एक्स-रे पर भारी छूट
- सभी दवाइयों पर भारी छूट
- आयुष्मान कार्ड धारकों का नि:शुल्क ऑपरेशन
- कैंप में रजिस्टर्ड मरीजों के ऑपरेशन पर भारी छूट
नि:शुल्क रजिस्ट्रेशन के लिए संपर्क करें : 9081800900, 8006460900

अपना दल-एस, तीसरे नंबर की पार्टी बनकर उभरी : अनुप्रिया

जिला स्तरीय कार्यकर्ता सम्मेलन में बोली पार्टी प्रमुख, कहा, दलितों, पिछड़ों व शोषितों की आवाज बना है अपना दल-एस

कार्यालय संवाददाता, फतेहपुर

अमृत विचार। जिला स्तरीय कार्यकर्ता सम्मेलन में शामिल होने आईं अपना दल- एस की राष्ट्रीय अध्यक्ष अनुप्रिया पटेल ने कार्यकर्ताओं से कहा कि हमारी पार्टी ने पिछड़े समाज व दलितों के लिए काम किया है। विपक्ष में जब नहीं थे तब भी आवाज उठाते रहे और जब यूपी और केंद्र में भाजपा गठबंधन के बाद सरकार में पहुंचे तो सदन में भी आवाज उठाकर न्याय दिखाने का काम कर रहे हैं। अपना दल-एस तीसरे नंबर की पार्टी बनकर उभरी है। उन्होंने कहा कि निचली अदालत से लेकर उच्च न्यायालय तक सभी वर्गों की भर्ती हो इसके लिए अखिल भारतीय न्याय सेवा का गठन करने के लिए सरकार से मांग की है।

शहर के वीआईपी रोड में अपना दल-एस ने जिला स्तरीय कार्यकर्ता सम्मलेन का आयोजन किया। मुख्य अतिथि के रूप में पार्टी की राष्ट्रीय अध्यक्ष व केंद्रीय राज्य मंत्री अनुप्रिया पटेल ने शिरकत की। राष्ट्रीय अध्यक्ष का सुशीला सिंह एवं अल्पसंख्यक मंच के जिलाध्यक्ष मो. जुनैद ने समर्थकों के संग चांदी का मुकुट पहनाकर स्वागत किया। राष्ट्रीय अध्यक्ष ने कहा कि निष्ठावान कार्यकर्ताओं की मेहनत से अपना दल एस प्रदेश की तीसरी सबसे बड़ी पार्टी बनी है। निष्ठावान और जुझारू कार्यकर्ता ही पार्टी की रीढ़ होता है। प्रदेश में पिछड़ों, दलितों, वंचितों के हितैषी होने का दम भरने वाले कई बार सत्ता में आए लेकिन किसी ने उनके हित में काम नहीं किया। ऐसे लोग पिछड़ों, दलितों, दबे, कुचलों की भावनाओं के साथ खिलवाड़ करते हैं। सत्ता में आने के बाद भूल जाते थे। लेकिन अब विपक्ष में रहने पर इन लोगों को एक बार फिर पिछडो और दलितों की याद आई हैं। इस मौके पर प्रदेश अध्यक्ष राजकुमार पाल, राष्ट्रीय सचिव अमर सिंह पटेल, सरोज कुरील, बुलबुल सिंह, नेम सिंह समेत कई लोग मौजूद रहे।

राष्ट्रीय अध्यक्ष अनुप्रिया पटेल का चांदी का मुकुट पहनाकर स्वागत करते कार्यकर्ता। अमृत विचार

कार्यकर्ताओं को संबोधित करतीं अनुप्रिया पटेल। अमृत विचार

- विपक्षी दलों पर जमकर साधा निशाना

सामाजिक न्याय की विचारधारा से समझौता नहीं

केंद्रीय मंत्री ने कहा कि अपना दल-एस हमेशा शोषित वंचित पिछड़ों की आवाज उठाता रहा है। सरकार में रहने के बाद भी सामाजिक न्याय की विचारधारा से समझौता नहीं किया। पिछड़ों दलित दबे कुचलों की आवाज उठाने से अपना दल कभी भी पीछे नहीं जाता है। समय समय पर लोगों की संसद में आवाज उठाई है। नीट की परीक्षा में ओबीसी का आरक्षण लागू करने का मुद्दा पीएम के सामने उठाया और आरक्षण लागू करवाया। उन्होंने भारतीय न्याय सेवा का गठन और पिछड़ा वर्ग कल्याण के लिए एक अलग से मंत्रालय का गठन की मांग उठाई।

विरोधियों पर साधा निशाना

राष्ट्रीय अध्यक्ष ने राहुल गांधी पर टिप्पणी करते हुए कहा कि राहुल जिन राज्यों में यात्रा लेकर जाते हैं वहां के नेता को जानकारी नहीं देते, इसलिए गठबंधन टूट रहा है। सपा पर टिप्पणी करते हुए कहा कि दलित, पिछड़ों और शोषित वर्ग के नाम पर यूपी में कई बार सरकार बनाई लेकिन काम एक वर्ग का किया। जब से सत्ता से बाहर हुए हैं तब से सत्ता में आने के लिए फिर से दलित, ओबीसी का सहारा लेना शुरू कर दिया है। उन्होंने कहा कि लोकसभा चुनाव में जिन जिलों में जो मजबूत होगा, उसी पार्टी के प्रत्याशी को मैदान में उतारा जायेगा।

न्यायपालिका में हो भागीदारी

अपना दल-एस की मुखिया ने कहा कि न्याय पालिका में सभी वर्गों के लोगों की भागीदारी होनी चाहिए, इसके लिए न्याय पालिका को भी समावेशी बनाया जाए। देश का लोकतंत्र तभी मजबूत होगा जब पिछड़ा, दलित, वंचित, शोषित समाज की भागीदारी सभी जगह पर होगी।

... तो फिर फतेहपुर सीट पर एनडीए से कौन लड़ेगा चुनाव?

कार्यालय संवाददाता, फतेहपुर

अमृत विचार। एनडीए के घटक अपना दल (एस) की राष्ट्रीय अध्यक्ष अनुप्रिया पटेल का चुनावी सिलसिले में रविवार दोआबा की सरजमीं पर आगमन होने के बाद से लोगों में अटकलें तेज हो गईं हैं।

सूत्रों की मानें तो जिस तरह से इस पार्टी द्वारा 12 सीट पर चुनाव लड़ने की बात कही जा रही है। साथ ही जिले की सांसद व केंद्रीय राज्यमंत्री साध्वी निरंजन ज्योति को कई महीनों से अपनों की चुनौती मिल रही है। उससे एनडीए प्रत्याशिता को लेकर लोगों द्वारा कई प्रकार की अटकलें लगाई जा रही हैं। फतेहपुर सांसद साध्वी निरंजन ज्योति के दोनों कार्यकाल की बात की जाए तो ठीक ही रहे हैं। पीएम मोदी की अगुवाई में जिस तरह से देश की सरकार ने कई अहम फैसले लिए। धारा 370 का मामला रहा हो या फिर राम मंदिर की प्राण प्रतिष्ठा। यह कुछेक निर्णय, मौजूदा केंद्र की सरकार को इस चुनाव में भी मजबूती देने वाले माने जा रहे हैं। कारण है कि भाजपा इस सीट पर दो बार जीत दर्ज करा चुकी है। फिर भी जिस तरह की भाजपाई सियासत का मौजूदा परिदृश्य सामने आ रहा है। उसमें कई बातें निकल कर सामने आने लगी हैं। ऐसे में साध्वी इस सीट पर जीत की हैट्रिक लगाने को मैदान में होंगी या उनकी जगह एनडीए प्रत्याशिता का जिम्मा कोई और उठाएगा। यह सवाल इसलिए उठ खड़ा हुआ है क्योंकि भाजपा के घटक अपना दल (एस) की राष्ट्रीय अध्यक्ष लोकसभा चुनाव से पहले मतदाताओं, खासकर कुर्मी बिरादरी को लुभाने के लिए कार्यकर्ता सम्मेलन में प्रतिभाग किया।

सियासी गलियारों में गर्माहट

सूत्रों की माने तो भाजपा में उम्मीदवारों की लंबी फेहरिस्त और अपना दल (एस) का 12 सीट के लिए जिले में जिस तरह दावा किया गया है, उससे पार्टी को यह सीट अपना दल (एस) को देनी पड़ सकती है। हालांकि अभी चुनाव का शोर ही शुरु हुआ है। ऐसे में अभी कुछ भी कहना जल्दबाजी होगी, लेकिन अनुप्रिया का दौरा सियासी गलियारों की गर्माहट बढ़ा दिया है।

बदलते मौसम में सर्दी व खांसी के बढ़े मरीज

संवाददाता फतेहपुर

अमृत विचार। मौसम में हो रहा बदलाव लोगों को बीमार कर रहा है। लोग सर्दी, खांसी, जुकाम व बुखार से परेशान हैं। इस समय अस्पताल में गले में इन्फेक्शन के मरीज अधिक आ रहे है। वायरस व बैक्टीरिया के चलते गले में खराश बनी हुई है। सरकारी अस्पतालों के अलावा निजी अस्पताल फुल चल रहे हैं। डॉक्टर लोगों को सावधानी बरतने की सलाह दे रहे हैं।

पिछले कुछ दिनों से मौसम में बदलाव हो रहा है। सुबह-शाम तेज सर्दी रहती है। जबकि दिन में धूप निकलने से लोगों को गर्मी का एहसास होने लगता है। बदल रहे मौसम में लोगों को सर्दी, जुकाम, बुखार अपनी चपेट में ले रहा है। डॉक्टरों के अनुसार इस समय में अस्पताल में सर्दी खांसी के मरीजों में गले खराश की समस्या अधिक आ रही है। कुछ मरीजों को पानी निगलने में भी समस्या आ रही है। बाल रोग विशेषज्ञ डा. मूलचन्द्रा ने बताया कि यह वायरल एवं बैक्टीरिया प्रभाव के कारण है। जो अधिकांश सर्दी के मौसम में हो जाता है। ऐसे में बेहद सावधानी बरतने की जरूरत है। खानपान पर ध्यान न रखने से अधिक समस्या हो सकती है।

वार्ड में भर्ती मरीज। अमृत विचार

बचाव के लिए रखें सावधानी

- कटे फटे फलों का सेवन न करें
- खांसते व छींकते समय रुमाल या मास्क लगाएं
- बाजार में बिकने वाले खाद्य पदार्थों का परहेज करें
- टहलने के लिए फुल आस्तीन के ऊनी कपड़े पहनकर निकले।
- ठंडा पानी न पिएं
- रोग प्रतिरोधक क्षमता बढ़ाने के लिए पौष्टिक आहार लें
- अधिक तेज बुखार या गले में दिक्कत होने पर तत्काल डॉक्टर को दिखाएं

प्रयोगात्मक परीक्षाओं में बेमकसद है कंट्रोल रूम

कार्यालय संवाददाता, फतेहपुर

- यूपी बोर्ड की एक सैकड़ा से अधिक केन्द्रों में कराई जानी हैं प्रयोगिक परीक्षाएं
- कंट्रोल रूम से नहीं हो रही प्रयोगात्मक परीक्षाओं की निगरानी

अमृत विचार। जिले में इस समय हो रहीं प्रयोगात्मक परीक्षाएं शासन की मंशा के अनुरूप नहीं कराई जा रही हैं। शासन के निर्देश हैं कि प्रयोगात्मक परीक्षा नकलविहीन होना चाहिए। कंट्रोल रूम से निगरानी की जाए लेकिन जीआईसी में बनाए गए कंट्रोल रूम के कंप्यूटर परीक्षा अवधि में बंद ही दिखाई पड़ते हैं।

प्रयोगात्मक परीक्षा में अव्यवस्थाएं हावी हैं। इसके अलावा प्रयोगात्मक परीक्षा को लेकर शासन की मंशा की घोर अवहेलना की जा रही है। कई विद्यालयों में प्रयोगात्मक परीक्षा को कराने को लेकर परीक्षक नहीं पहुंच रहे हैं। राजकीय इंटर कालेज में प्रयोगात्मक परीक्षा पर निगरानी को बनाए गए कंट्रोल रूम में रखे गए कंप्यूटर परीक्षा के समय निगरानी करते कोई नजर नहीं आया। कंट्रोल रूम से प्रयोगात्मक परीक्षा पर निगरानी नहीं की जा रही है।

195 केंद्रों पर होनी हैं प्रयोगिक परीक्षाएं

जिले के 195 परीक्षा केंद्रों पर प्रयोगात्मक परीक्षा होना है। कंट्रोल रूम में सही से निगरानी हो तो किस परीक्षा केंद्र पर प्रयोगात्मक परीक्षा हो रही है पता लगाना आसान रहे और निगरानी भी होती रहे। ऐसे में प्रयोगिक परीक्षाएं कितनी शुचितापूर्ण हो रही हैं, इसका सहज ही अंदाजा लगाया जा सकता है।

भूमि विवाद में चली लाठियां, एक गंभीर

जाफरगंज। जमीनी विवाद को लेकर शनिवार को दो पक्षों में लाठी डंडे चल गए। दोनों पक्षों की तहरीर पर पुलिस ने कार्रवाई की है। वहीं पुलिस ने घायलों को मेडिकल जांच के लिए अस्पताल भेजा है।

थाना क्षेत्र के उमरिहा गांव निवासी अंगद ने शनिवार को पुलिस को दी तहरीर में आरोप लगाया है कि शनिवार को गांव के ही अरिमरदन सिंह, विजय सिंह, राजा सिंह उसके खेत में खड़ी सरसों की फसल कटवा रहे थे। मना करने पर उसे व उसके बेटे ऋषि के साथ लाठी डंडों से मारपीट कर दी। वहीं दूसरे पक्ष के अरिमर्दन सिंह ने आरोप लगाया है कि गांव के ही रहने वाले कृपाल एवं अनिल की सरसों लेने ट्रैक्टर से जा रहा था। तभी रास्ते में घात लगाकर अंगद व उसका पुत्र ऋषि कुल्हाड़ी से प्रहार कर दिया। जिससे काफी चोटें आईं है। थाना प्रभारी ने बताया की जमीनी विवाद को लेकर झगड़ा हुआ है।

सार-संक्षेप

ट्रांसपोर्टर के घर पर पथराव कर की मारपीट

फतेहपुर। उसकी दुकान में चार्जिंग के लिए मोबाइल लगाने पहुंचा था। जहां कुछ लोग खड़े थे। उनसे कहासुनी होने लगी। कहासुनी होने पर अभिषेक ने उसका मोबाइल उठाकर फेंक दिया। दोनों पक्षों के बीच मारपीट हुई। पुलिस ने दोनों पक्षों की तहरीर पर रिपोर्ट दर्ज की थी। नीलेश का आरोप है अभिषेक अपने करीब 50 साथियों संग शनिवार शाम तमंचे लहराते हुए घर पर पथराव किया। घर का चैनल तोड़कर पिता के गले से सोने की चेन लूट ली। गद्दी में रखे 13 हजार रुपये लूट ले गए। गाली गलौज कर जान से मारने की धमकी दी। कोतवाल ने बताया कि लूट का आरोप निराधार है।

चोरी के ट्रैक्टर-ट्राली के साथ चार गिरफ्तार

फतेहपुर। सदर कोतवाली पुलिस रविवार को लखनऊ बाईपास के पास चेकिंग कर रही थी। तभी वहां प्रयागराज की ओर से आ रहे ट्रैक्टर ट्राली को रुकवाकर पूछताछ की। पूछताछ में बताया कि उन्होंने शनिवार को प्रयागराज के फाफामऊ क्षेत्र से ट्रैक्टर ट्राली चोरी किया था। पूछताछ में चोरों ने अपनी पहचान प्रयागराज जनपद नवाबगंज थाना क्षेत्र के मुनौवरपुर निवासी धर्मेन्द्र पटेल उर्फ राजू, मोहद्दीपुर मेन्डारा निवासी राज गौतम, इब्राहिमपुर मंडारा निवासी रोहित यादव और सोरांव थाने के बलकरनपुर निवासी अभिषक पटेल के रूप में बताई है।

जहरखुरानी गिरोह ने युवक को लूटा

फतेहपुर। राधानगर थाना क्षेत्र के केशवपुर गांव निवासी रामाधीन का पुत्र अमित कुमार पुणे जाने के लिए दो फरवरी को घर से बिंदकी कोतवाली क्षेत्र के बरदारा गांव अपनी मौसी ननकी देवी के यहां गया था। शनिवार को वहां से बस पर सावर होकर निकला और रास्ते में उसको ज़हरखुरानी गिरोह ने अपना शिकार बना कर उसके पास मौजूद दो हज़ार रुपये, कपड़ों से भरा बैग और मोबाइल लेकर फरार हो गए। जब रास्ते में उसका नशा कुछ कम हुआ तो वह किसी तरह गांव के पास वापस आकर अचेत पड़ा था। अचेत अवस्था में पड़ा होने की जानकारी अमित की मां सुशीला देवी को हुई तो उसने एम्बुलेन्स को सूचना दी। एंबुलेन्स उसे अस्पताल लेकर पहुंची।

ससुराल में युवक ने लगाई फांसी

खागा, फतेहपुर। हरदोई जनपद के सुरसा थाना क्षेत्र के मोना गांव निवासी रामपाल का पुत्र राज वीर अपनी ससुराल आया था ।जहांसंदिग्ध अवस्था में फांसी लगाकर खुदकुशी कर ली। पोस्टमार्टम हाउस पहुंचे मृतक के फूफा राम प्रकाश ने बताया कि भतीजे राजवीर की शादी नौ माह पूर्व हुई थी। वह दस दिन पहले अपने घर से ससुराल आया था। उसकी सास सुदामा देवी और ससुर लालता रायबरेली के नवाबगंज थाना क्षेत्र के महेशगंज गांव स्थित ईंट भट्ठे में काम कर रहे हैं। वहीं उनके पास था और शनिवार को वह खागा के पुरइन गांव ससुराल पहुंचा। जहां उसकी संदिग्ध मौत हो गई। भोर पहर राजवीर के फांसी लगा कर खुदकुशी करने की जानकारी मिली।

भाई ने भाई का सिर फोड़ा

असोथर। थाना क्षेत्र के चंदिया मजरे सरकंडी निवासी दौलतिया ने पुलिस को दी तहरीर में बताया कि कि उसके जेठ छत्रपाल अपने दरवाजे पर नाली में मिट्टी डलवाकर हैंडपंप का पानी रोक दिया है। जिसका विरोध पति रामबाबू ने किया तो जेठ छत्रपाल, उसकी पत्नी फूलदुलारी, बेटी पार्वती और सरस्वती ने मिलकर पति और बेटे के साथ लाठी-डंडों से पीट दिया। बीच बचाव को पहुंचे बेटे संदीप और उसे भी मारापीटा।

जिला संयोजक बने धर्मेन्द्र साहू

असोथर। टीचर्स सेल्फ केयर टीम द्वारा संचालित टीचर्स सेल्फ केयर समिति के जिला संगठन में विभिन्न पदों पर पदाधिकारियों को मनोनीत किया गया। संगठन के अध्यक्ष विवेकानंद द्वारा जिला संयोजक पद पर धर्मेंद्र कुमार साहू, जिला प्रवक्ता हिमांशु कुमार, आईटी सेल प्रभारी विपिन कुमार बाजपेई एवं लाल सिंह को मनोनीत किया गया। वहीं सहसंयोजक पद पर विपिन श्रीवास्तव, आशीष शुक्ला, प्रकाश शंकर मोदनवाल, विपिन सिंह गौड़, फराज उर जफर, अमित यादव, लाल महेंद्र प्रताप सिंह, अर्चना, उदित नारायन, प्रभात उमराव, उमेश कुमार को मनोनीत किया गया। इस मौके पर शिक्षक आशीष पाण्डेय, सुनील पटेल, श्याम तिवारी, सुशील पाण्डेय, राजेश त्रिवेदी, राजकुमार राजपूत, देवा शुक्ला, धीरेंद्र ने पदाधिकारियों को सम्मानित किया।

कुंभीपुर के बच्चों ने प्रदेश की राजधानी में लहराया परचम

संवाददाता, खागा फतेहपुर

- कार्यक्रम में पूरी तरह से छाए रहे दोआबा के बच्चे

अमृत विचार। उच्च प्राथमिक विद्यालय कुम्भीपुर के बच्चों ने प्रदेश की राजधानी लखनऊ में भी अपनी प्रतिभा का परचम लहराया है।

अनुदेशक एवं सांस्कृतिक कार्यक्रम के डायरेक्टर महेंद्र सिंह ने बताया कि कार्यक्रम के मुख्य अतिथि महामहिम राज्यपाल महाराष्ट्र रमेश बैस ने बेसिक शिक्षा विभाग फतेहपुर की सराहना की। लखनऊ में आयोजित लौहपुरुष सरदार वल्लभभाई पटेल के कार्यक्रम में उच्च प्राथमिक विद्यालय कुम्भीपुर हथगाम बच्चों द्वारा बरदौली किसान आन्दोलन नाटिका की भावपूर्ण प्रस्तुति की गई। जिसे देखकर कार्यक्रम के मुख्य अतिथि रहे राज्यपाल एवं तमाम राज्यों से आए विभिन्न विभागों के मंत्रियों और आधिकारियों ने प्रशंसा की। शालिनी पांडेय, पवन कुमार, पुष्पराज, सपना देवी, अभिषेक, अन्जली देवी, अरुण, शनि, सत्यम, नितिन, साजन आदि बच्चों ने महेन्द्र सिंह एवं राहुल के नेतृत्व में किया।

विद्यालय के बच्चों की प्रस्तुति पर पिछले दिनों राष्ट्रीय बाल अधिकार संरक्षण आयोग की खंडपीठ की सदस्य भी सराहना कर चुकी हैं।

मंगलसूत्र छीन कर भागे बाइक सवार

फतेहपुर। कल्यानपुर थाना क्षेत्र कंसपुर गांव निवासी पूनम सिंह हाईवे पर मुरादीपुर के पास घरेलू सामान खरीदने गई थी। पूनम ने बताया कि घर लौटते समय चौराहे पर चौडगरा की ओर जाते समय सर्विसलेन पर पीछे से पहुंचे बाइक सवार उसके गले से मंगलसूत्र छीनकर चौडगरा की तरफ भाग निकले। पीड़िता ने शोर मचाकर मदद के लिए लोगों को बुलाया। बाइक सवार काली जैकेट पहने थे। बाइक पर दो लुटेरे थे। वह कुछ दिन पहले मायके आई थी। मौके पर एसएसआई देवेंद्र सिंह पहुंचे और महिला से पूछताछ के बाद चौराहे पर लगे सीसीटीवी कैमरों से घटना की छानबीन शुरू की है।

सपाइयों ने मतदाता सूची पर की चर्चा

संवाददाता, असोथर फतेहपुर

अमृत विचार। समाजवादी पार्टी की रविवार को एक बैठक आयोजित की गई। जिसमें पीडीए पखवारा के तहत जन पंचायत कार्यक्रमों एवं मतदाता सूची के मिलान की समीक्षा की गयी। आगामी लोकसभा चुनाव को लेकर विचार विमर्श किया गया तथा बैठक में मौजूद पार्टी के विधानसभा अध्यक्षों तथा पीडीए पखवारा कार्यक्रम के प्रभारियों से सुझाव लिये गए।

अध्यक्षता करते हुए विधानसभा अध्यक्ष मनोज यादव ने कार्यकर्ताओं का आह्वान किया कि लोकसभा चुनाव को लेकर सभी साथी सक्रिय रहें। बूथ स्तर पर जाएं तथा सपा सरकार की उपलब्धियों एवं भाजपा सरकार की नाकामियों से लोगों को अवगत कराएं। संचालन विधान सभा उपाध्यक्ष प्रमोद यादव ने किया। इस मौके पर समाजवादी पार्टी के पूर्व जिला अध्यक्ष दलजीत निषाद, वरिष्ट नेता इसरार अहमद, असोथर जोन प्रभारी रमेश चंद्र पासवान, बेंसडी जोन प्रभारी नागेंद्र पाल, सपा नगर अध्यक्ष फूलचंद्र वर्मा, नरैनी सेक्टर अध्यक्ष रामगुलाम गौतम, असोथर सेक्टर अध्यक्ष सोनू वर्मा, कटरा सेक्टर अध्यक्ष अरविंद यादव, सरकंडी सेक्टर अध्यक्ष रमेश निषाद सहित सभी बूथ प्रभारी प्रमुख रूप से मौजूद रहे।

पीडीए पखवाड़ा की बैठक में मौजूद सपाई। अमृत विचार

भ्रष्टाचार | मल्टी विलेज में पौने छह करोड़ की पेयजल योजना का हुआ बुरा हाल

कागजों पर की जा रही 518 घरों में जलापूर्ति

संवाददाता, औंग फतेहपुर

अमृत विचार। विकास खण्ड मलवां की ग्राम पंचायत औंग में जल जीवन मिशन योजना के अंतर्गत 5 करोड़ 79 लाख 75 हजार की लागत से बन रही पेयजल योजना परवान नहीं चढ़ पा रही है। जिम्मेदारों ने 518 घरों में कागजों में कनेक्शन दिखा कर जलापूर्ति दिखा दिया गया।

योजना के तहत पानी की टंकी बनाने के लिए 7 अप्रैल 2023 को वर्क ऑर्डर हुआ था। जिसके तहत कान्सस्ट्रक्शन डिविजन जल निगम यूपी फतेहपुर के द्वारा पानी की टंकी का निर्माण कार्य जारी है। वर्क ऑर्डर के नौ माह बीत जाने के बाद भी अभी तक गांवों में पाइप लाइन पूर्ण रूप से नहीं पड़ सकी है। इसके विपरित कागजों में 518 घरों के लिए पानी का कनेक्शन होना दर्शा दिया गया है, जबकि जमीनी हकीकत शून्य है। राज्य सरकार की मंशा के अनुरूप यह योजना दिसम्बर 2023 में पूर्ण होनी थी लेकिन कार्यदाई संस्था की सुस्त चाल के कारण योजना का आधा काम मात्र कागजों में दर्ज होकर रह गया है। अभी तक आधे गांव में भी पाइप लाइन नहीं पड़ सकी है और न ही कोई कनेक्शन हुआ है।

बिजली से नहीं चलेगा टंकी का नलकूप: यह प्रोजेक्ट मात्र सौर ऊर्जा से संचालित होना कार्य योजना मी शामिल है। जिससे जलापूर्ति में स्लो प्रेशर की संभावना जताई जा रही है। सौर पैनल की ऊर्जा से पानी में दबाव न के बराबर रहता है। जिससे जलापूर्ति में रुकावट आ सकती है, ग्रामीणों ने ग्राम प्रधान ममता शुक्ला से मांग की है कि सौर ऊर्जा के साथ साथ टंकी का नलकूप बिजली से भी चलाने की व्यवस्था कराई जाए।

खर्च किए जा चुके हैं 98 लाख रुपये

हर घर नल हर घर जल योजना में अब तक औंग में 98 लाख 21 हजार रुपये खर्च किए जा चुके हैं। इस योजना के अन्तर्गत अभी पुरवा, ओरियाखेड़ा तथा कीचकपुर में पाइप लाइन पड़ना शेष है। औंग में कुल 946 घर, कीचकपुर में 88 घर, ओरियाखेर में 42 घर, खेरवा में 26 घरों में कनेक्शन होना अभी प्रस्तावित है। इसके विपरित फर्जी रूप से कागजों में 518 घरों में कनेक्शन होना दर्शा दिया गया है। अब तक केन्द्र सरकार से मिली धनराशि 85 लाख 20 हजार रुपये तथा राज्य सरकार से मिली धनराशि 13 लाख एक हजार रुपये खर्च अभिलेखों में दर्ज हो चुका है।

पानी टेस्टिंग प्रशिक्षण की झूठी रिपोर्ट

जल निगम विभाग के अधिकारियों ने अपनी प्रगति रिपोर्ट में झूठ का पुलिंदा दर्शाया है। रिपोर्ट के मुताबिक औंग तथा कीचकपुर में पांच पांच महिलाओं को एक विशेष किट के माध्यम से पानी टेस्टिंग का प्रशिक्षण दिया गया है। औंग से अनीता, फेमा बानो, मुस्कान बानो, नफीश बानो, शैरुन्निषा को तथा कीचकपुर से अर्चना, भानुमति, बीना देवी, लक्ष्मी देवी और श्रृष्टि को इस प्रशिक्षण के दिए जाने की बात कही गई है। जबकि महिलाओं को इस सम्बन्ध में ऐसी कोई जानकारी नहीं है। उपरोक्त प्रशिक्षित महिलाएं विलेज लेवल कमेटी (पानी समिति) की सदस्य भी हैं।

क्या बोलीं ग्राम प्रधान

कीचकपुर में बन रही मल्टीविलेज औंग की पानी की टंकी को सौर पैनल के अतिरिक्त विद्युत से भी चलाने के लिए शासन से मांग की जाएगी। साथ ही फर्जी प्रगति रिपोर्ट की शिकायत भी की जाएगी।

–ममता शुक्ला, ग्राम प्रधान औंग

आरोप लगाए गए फर्जी प्रगति रिपोर्ट के सम्बन्ध में अभी कुछ भी कहने में असमर्थ हूं।

–उज्ज्वल कुमार, जेई जलनिगम

आपत्तिजनक फोटो वायरल करने पर रिपोर्ट

किशनपुर। थाना क्षेत्र के एक गांव की रहने वाली युवती की शादी तय हुई थी। शादी तय होने के बाद गांव के ही रहने वाले एक युवक ने युवती की आपत्तिजनक फोटो उसके मंगेतर को भेज दी। युवती की शादी मार्च 2024 में होनी थी। पीड़िता की तहरीर पर पुलिस ने रिपोर्ट दर्ज की है।

युवती ने पुलिस को दी तहरीर में बताया कि शादी तुड़वाने की नियत से आरोपी युवक ने युवती की गुपचुप तरीके से फोटो खींच ली। फोटो खींचने के बाद आरोपी युवक ने फोटो से छेड़छाड़ की और उसके होने वाले पति के पास भेज दी। साथ ही सोशल मीडिया में वायरल कर दी। जिसके बाद उसके मंगेतर ने युवती के परिजनों को फोन कर युवती की आपत्तिजनक फोटो के बारे में बात की। मामला संज्ञान में लेने के बाद पुलिस ने कार्रवाई की है। थानाध्यक्ष जेपी शाही ने बताया कि मामले में रिपोर्ट दर्ज कर जांच की जा रही है। जांच पूरी होने के बाद आरोपी पर कार्यवाही की जायेगी।

मोतियाबिंद का तुरंत कराएं इलाज

कार्यालय संवाददाता फतेहपुर

- अक्टूबर से अब तक एक सैकड़ा से अधिक हुए आपरेशन
- रोजाना करीब आधा सैकड़ा मरीज पहुंचे रहे ओपीडी

अमृत विचार। जिला अस्पताल की ओपीडी में इस समय नेत्र रोगियों की भीड़ हो रही है। 70 से 80 मरीज आंखों में अलग अलग तरह की समस्याएं लेकर पहुंच रहे हैं। जबकि 40 से 50 मरीज मोतियाबिंद के आ रहे हैं। मोतियाबिंद को लेकर डॉक्टर बताते हैं कि उम्र बढ़ने के साथ आंख का लैंस सफेद होने लगता है। इसलिए मोतियाबिंद की समस्या हो जाती है। समय से इसका इलाज होता है तो मोतियाबिंद की समस्या दूर होती है।

नेत्र रोग चिकित्सक डॉ. आदर्श ने बताया कि 60 से 80 साल की उम्र के बीच मोतियाबिंद सबसे ज्यादा बनता है। शुरुआत में जब मोतियाबिंद बने तो इसमें लापरवाही न करें। डॉक्टर को दिखायें और इलाज लें। आंख का मोतियाबिंद पक गया है तो ऑपरेशन करायें इसके लिए डॉक्टर से सलाह लें। उन्होंने बताया कि इससे डरने की जरूरत नहीं है। इसका सुरक्षित ऑपरेशन है। ऑपरेशन कर लेंस बदल दिया जाता है जिससे दृष्टता बेहतर हो जाती है। उन्होंने बताया कि अक्तूबर से जनवरी तक एक सैकड़ा से अधिक ऑपरेशन हो चुके हैं। ओपीडी में हर रोज 70 से 80 नेत्र रोगी आते हैं। इसमें 40 से 50 मरीज मोतियाबिंद के भी आ रहे हैं।

हार्मोन संबंधी सभी जांचें हो रहीं निःशुल्क

फतेहपुर। जिला पुरुष अस्पताल में हार्मोन एनालाइजर के आने से मरीजों को हार्मोनल टेस्ट के लिए अब बाहर नहीं जाना पड़ रहा है। हार्मोन के सभी टेस्ट इस मशीन से जिला अस्पताल के ही अंदर हो रहे हैं। अभी तक हार्मोन एनालाइजर के न होने से मरीजों को महंगे दामों पर जांच कराने के लिए मजबूर होना पड़ रहा था। जिला पुरुष अस्पताल में थायराइड, हेपेटाइटिस व विटामिन डी, विटामिन बी-12 आदि महंगी जांचें अब निःशुल्क होने से मरीजों के लिए बेहद फायदेमंद साबित हो रहा है। हार्मोन टेस्ट की महंगी जांचें जो बाहर बहुत महंगी होती थी, वह अब जिला अस्पताल में निःशुल्क हो रही हैं। जिससे गरीब और सामान्य वर्ग के लोगों को राहत मिल रही है। सीएमएस डॉ. पीके सिंह ने बताया कि इस मशीन से हेपेटाइटिस, थायराइड और विटामिन डी, बी-12 जैसी महंगी अन्य जांचें गोल्डन स्टैंडर्ड तरीके से की जा रही हैं।

चार से पांच हजार रुपये का आता था खर्चा

सीएमएस ने बताया कि जिला अस्पताल में पूरे जिले से लोग इलाज करवाने आते हैं। पहले इन जांचों के लिए उन्हें बाहर जाना पड़ता था जिससे चार-पांच हजार रुपये तक जांच का खर्चा मरीजों पर आता था। गरीब व्यक्ति कभी-कभी पूरी जांचें तक नहीं करवा पाता था जिससे उसका इलाज बाधित होता था। उन्होंने कहा कि जांचें निःशुल्क शुरू हो गई हैं। साफ है कि इस सुविधा से एक बड़े पैमाने पर मरीजों को राहत मिल सकेगी और भटकना भी नहीं पड़ रहा है।

कैंसर से बचाव को किया जागरूक

संवाददाता कन्नौज/तिर्वा

- लोगों को पंपलेट बांट कर दी बचाव की जानकारी
- चिकित्साधिकारी ने आशाओं को जागरुकता के दिए निर्देश

अमृत विचार। विश्व कैंसर दिवस पर जिले की सभी पीएचसी पर गोष्ठी व जागरूकता कार्यक्रम आयोजित किये गये। लोगों को बचाव के तौर तरीके बताये गये। आशाओं को जानकारी देकर आमजन को जागरूक करने के निर्देश दिए गये।

रविवार को विश्व कैंसर दिवस के चलते जिले की सभी सीएचसी पर एक जागरूकता गोष्ठी का आयोजन किया गया। विश्व कैंसर दिवस के उपलक्ष में जिले के समस्त सामुदायिक स्वास्थ्य केंद्र पर स्क्रीनिंग एवं गोष्ठी कार्यक्रम का आयोजन किया गया। जनमानस को कैंसर रोकथाम एवं बचाव के विषय में विस्तृत जानकारी प्रदान की गई । इस मौके पर सीएचसी कन्नौज में डा. सुधांशु दुबे ने लोगों को पंपलेट बांट कर जागरूक किया। इसी तरह तिर्वा सीएचसी में चिकित्साधिकारी डॉ. राजन शर्मा ने गोष्ठी में मौजूद आशा को निर्देश दिए कि गांव गांव जाकर आमजन को कैंसर के प्रति जागरूक करें, जिससे लोग इससे बच सके। स्तन का कैंसर स्तनपान न कराने अधिक आयु में मां बनने हो सकता है। उन्होंने कहा कि कैंसर के 40 से 50 फीसदी मामलों को जीवनशैली में बदलाव कर इसके प्रभाव को रोका जा सकता है। उन्होंने आशाओं को निर्देश दिए कि आमजन को जागरूक करें।

पंपलेट बांट कर कैंसर के प्रति जागरुक करते डॉ. सुधांशु दुबे।

एसपी के आदेश पर किशोरी को ले जाने की रिपोर्ट

तिर्वा, कन्नौज। नाबालिग को भगा ले जाने के मामले में एसपी के आदेश पर पुलिस ने आरोपी के खिलाफ रिपोर्ट दर्ज की है। मामले की जांच शुरू की गई है। थाना ठठिया क्षेत्र के एक गांव निवासी महिला ने एसपी को दिए शिकायती पत्र में कहा कि उसकी 14 वर्षीय पुत्री को बहादुरपुर गांव निवासी सोनू पुत्र अवधेश 21 जनवरी को ले गया। काफी खोजबीन के बाद भी पता नही लगा। पुलिस को शिकायती पत्र देने के बाद भी कार्रवाई नही की गई। उसने पुत्री के साथ अनहोनी घटना होने की आशंका जाहिर की है। एसपी के आदेश पर पुलिस ने आरोपी के खिलाफ रिपोर्ट दर्ज कर कार्रवाई शुरू कर दी।

2727 बुजुर्गों के खातों में अब आएगी पेंशन

कार्यालय संवाददाता, कन्नौज

- जिले में 6721 वृद्धों के खाते इस सुविधा से थे वंचित, नहीं मिल रहा लाभ
- अब भी 3994 लाभार्थियों को एनपीसीआई की करानी होगी सुविधा

अमृत विचार। जनपद के करीब 74 हजार बुजुर्ग समाज कल्याण विभाग में पेंशन के लिए पंजीकृत हैं। इसमें से 6721 वृद्धों के बैंक खाते नेशनल पेमेंट्स कॉरपोरेशन ऑफ इंडिया (एनपीसीआई) न होने से उनको पेंशन नहीं दी जा रही थी। लाभ रुक गया तो वह परेशान हुए। उसके बाद 2727 लाभार्थियों ने अपनी-अपनी बैंक शाखाओं में पहुंचकर खाते को आधार कार्ड लगवाकर एनपीसीआई करा लिया।

जिला समाज कल्याण अधिकारी सृष्टि अवस्थी ने बताया कि जिन पेंशनरों के बैंक खाते एनपीसीआई से लिंक नहीं हैं, उनको लाभ नहीं मिलता है। संबंधित बैंक शाखा में आधार कार्ड व मोबाइल नंबर देकर सुविधा कराई जा सकती है। इसके अलावा आधार कार्ड में वही मोबाइल नंबर भी दर्ज होना चाहिए।

उन्होंने बताया कि पहले 6721 बुजुर्गों को पेंशन इसलिए नहीं मिल रही थी कि उनके खाते एनपीसीआई नहीं थे। इस सुविधा के अभाव में जिन बुजुर्गों की पेंशन रुकी तो वह समाज कल्याण कार्यालय, बैंक व ब्लॉक आदि पहुंचे। बाद में समस्या का समाधान बैंक शाखाओं में किया गया। हालांकि अब भी 3994 बुजुर्गों को अपने-अपने बैंक खाते एनपीसीआई कराने हैं, इसमें नगर क्षेत्र के 554 और ग्रामीण इलाकों के 3440 बैंक खाते शामिल हैं।

तिमाही मिलता है तीन-तीन हजार रुपये

वृद्धावस्था पेंशन का लाभ हर तीन महीने में दिया जाता है। एक महीने का सरकार की ओर से लाभार्थियों को एक-एक हजार रुपये मिलता है। 60 वर्ष उम्र पूरी करने वाले और ग्रामीण क्षेत्र में करीब 46 हजार रुपये और शहरी क्षेत्र में 56 हजार रुपये वार्षिक आमदनी वाले बुजुर्ग पेंशन के लिए ऑनलाइन आवेदन करते हैं। उसके बाद हार्डकॉपी तहसील व ब्लॉक में जमा होती है। उसकी जांच के बाद समाज कल्याण विभाग स्वीकृति देता है। जनपद में करीब 74 हजार बुजुर्ग पेंशन के तहत पंजीकृत हैं।

ब्लॉकों में इतने लाभार्थियों को करानी है एनपीसीआई

विकास खंड	संख्या
कन्नौज	336
छिबरामऊ	594
जलालाबाद	173
गुगरापुर	127
तालग्राम	467
सौरिख	593
उमर्दा	855
हसेरन	295

घोषणा : 11 साल बाद फिर से बदला जाएगा मेडिकल कालेज का नाम

2012 में सपा सरकार ने डॉ. भीमराव आंबेडकर नाम हटा कर किया था राजकीय मेडिकल कालेज

संवाददाता तिर्वा, कन्नौज

- 2005 में सपा सरकार ने राजकीय मेडिकल कालेज के नाम से किया था शिलान्यास

अमृत विचार। मरीजों के लिए बने मेडिकल कालेज में सुविधाओं को न बढ़ाकर नाम बदलने पर राजनीति की सियासत तेज हो गई है। 11 साल बाद एक बार फिर से भाजपा सरकार के सीएम ने कालेज के नाम बदलने की घोषणा मंच से कर सियासत को गरमा दिया है।

कन्नौज समेत आस पास के जनपदों में निवास करने वाले आम लोगों को अच्छा उपचार मिल सके इसके लिए सपा सरकार ने 2005 मे तिर्वा के बहादुरपुर गांव के पास खाली पड़ी सरकारी व किसानों की जमीन अधिग्रहण की थी। तिर्वा में मेडिकल कालेज खोलने के लिए सपा के पूर्व सीएम व राष्ट्रीय अध्यक्ष मुलायम सिंह ने घोषणा करके 500 जमीन पर राजकीय मेडिकल कालेज निर्माण के लिए शिलान्यास किया। मेडिकल कालेज का शिलान्यास होने के बाद निर्माण कार्य शुरू कर दिया गया। निर्माण के दौरान सपा सरकार सत्ता से बाहर हो गई और प्रदेश की सत्ता में बसपा सरकार आ गई। तत्कालीन मुख्यमंत्री मायावती ने राजकीय मेडिकल कालेज का नाम बदलकर डा. भीमराव आंबेडकर मेडिकल कालेज कर दिया। सपा सरकार में बने मेडिकल कालेज का नाम बदल जाने से बसपा सरकार के दौरान सपाइयों ने कई बार विरोध प्रदर्शन करने के साथ जीटी रोड समेत अन्य मार्गों पर लगे डा. भीमराव आंबेडकर नाम साइन बोर्ड तोड़ दिए। इस पर बसपा सरकार के दौरान कई सपाइयों पर पुलिस ने सरकार संपत्ति क्षतिग्रस्त के साथ हंगामा करने का मुकदमा दर्ज कर उन पर कार्रवाई की थी। 2012 में चुनाव के दौरान बसपा सरकार सत्ता से बाहर हुई और सपा सत्ता में आ गई। सीएम बने अखिलेश यादव ने जिले के कार्यकर्ताओं की मांग पर डॉ.भीमराव आंबेडकर मेडिकल कालेज का नाम बदल कर राजकीय मेडिकल कालेज कर दिया। 2012 में ही मेडिकल कालेज में पहली बार पैरामेडिकल का शिक्षण कार्य शुरू हुआ। इस के बाद से कुछ सुविधाएं मिलीं तो कुछ आज तक मिलनी नहीं शुरू हो सकी।

तीन फरवरी को कन्नौज के बोर्डिंग मैदान में आए सीएम योगी ने मंच से राजकीय मेडिकल कालेज का एक बार फिर नाम बदलने का ऐलान कर दिया। उन्होंने राजकीय मेडिकल कालेज की जगह डॉ. भीमराव आंबेडकर मेडिकल कालेज करने का एलान कर दिया। मरीजों के लिए मेडिकल कालेज में सुविधाएं शुरू नहीं हुई उनका ध्यान नहीं रखा गया है। बल्कि कालेज का नाम बदने पर पर सियासत तेज हो गई।

राजकीय मेडिकल कालेज। अमृत विचार

नाम बदलने पर खर्च होंगे लाखों रुपये

तिर्वा। राकीय मेडिकल कालेज का नाम बदलने पर कालेज प्रशासन को लाखो रूपए नाम बदलने में खर्च करने पड़ेंगे। भाजपा सरकार में राजकीय मेडिकल कालेज का सीएम योगी आदित्यनाथ ने नाम बदलने की घोषणा कर दी है। अब कालेज प्रशासन आदेश आने का इंतजार कर रहा है। जैसे ही आदेश मिलता है तो नाम बदलने की प्रक्रिया तेज कर दी जायेगी। कागजात से लेकर साइन बोर्ड बदले जायेंगे। इसमें कालेज प्रशासन को लाखों रुपये का खर्च उठाना पड़ेगा।

इस माह कई बोर्ड की परीक्षाओं का महाकुंभ

कन्नौज। फरवरी यानि इस महीने परीक्षाओं का दौर चलेगा। कई बोर्डों की परीक्षाएं शुरू हो जाएंगी। इसमें मदरसा शिक्षा परिषद, सीबीएसई बोर्ड और माध्यमिक शिक्षा परिषद की परीक्षाएं शामिल हैं। हालांकि वर्तमान में इंटरमीडिएट के यूपी बोर्ड परीक्षार्थियों के प्रयोगात्मक इम्तिहान चल रहे हैं।

जिला अल्पसंख्यक कल्याण अधिकारी जितेंद्र कुमार ने बताया कि मदरसा शिक्षा परिषद की ओर से मुंशी, मौलवी, कामिल व फाजिल आदि की परीक्षाएं 13 फरवरी से शुरू हो जाएंगी जो 21 फरवरी तक चलेंगी। 11 केंद्रों पर मदरसों की परीक्षाएं चलेंगी। इसी तरह सीबीएसई की परीक्षाएं 15 फरवरी से शुरू होंगी। इसमें हाईस्कूल की परीक्षाएं 13 मार्च तक और इंटरमीडिएट की परीक्षाएं दो अप्रैल तक चलेंगी। इनके केंद्रों की संख्या मदरसों की तरह ही होती है। सबसे बड़ा परीक्षा का कुंभ माध्यमिक शिक्षा परिषद प्रयागराज यानि यूपी बोर्ड के 100 केंद्रों पर होगा। यूपी बोर्ड की परीक्षाएं 22 फरवरी से नौ मार्च तक चलेंगी। इसके अलावा जनपद के 30 केंद्रों पर पुलिस भर्ती की लिखित परीक्षा भी 18 फरवरी को प्रस्तावित है। सभी तरह की परीक्षाओं में करीब 60-65 हजार परीक्षार्थियों के शामिल होने की संभावना है।

पीएम आवास का लक्ष्य हुआ पूरा

अमृत विचार विशेष

कार्यालय संवाददाता, कन्नौज

- ग्रामीण इलाकों में रहने वाले अल्पसंख्यक वर्ग के 450 लोगों को ही मिलेगा लाभ
- लक्ष्य खत्म, भारत सरकार से गाइड लाइन आने पर ही पात्रों को मिलेगा अपना आशियाना

अमृत विचार। जनपद के ग्रामीण इलाकों में रहने वाले अल्पसंख्यक वर्ग के 450 लोगों को छोड़कर अब किसी भी जाति या वर्ग के लोगों को प्रधानमंत्री आवास नहीं मिलेंगे। दिया गया लक्ष्य पूरा हो गया है। पात्रों की सूची भी नहीं बची है। भारत सरकार से अगर गाइड लाइन आती है तो ही जरूरतमंदों के आशियाने स्वीकृत किए जाएंगे।

प्रधानमंत्री आवास योजना वर्ष 2016 में शुरू हुई है। मुख्यमंत्री आवास योजना का शुभारंभ 2018 से हुआ। डीआरडीए कार्यालय के मुताबिक जनपद में पीएम आवास आवंटन के लिए 33,386 का लक्ष्य आया, जिसके सापेक्ष 32,930 लाभार्थियों को आवास दिए जा चुके हैं। वर्ष 2023-24 में 416 लाभार्थियों के लिए पीएम आवास आए, जिसके सापेक्ष 306 बन चुके हैं। दूसरी ओर मुख्यमंत्री आवास योजना का वर्ष 2023-24 में 943 का लक्ष्य आया, जिसके सापेक्ष 760 आवासों का निर्माण हो चुका है। योजना शुरू होने से अब तक मुख्यमंत्री आवास बनाने का लक्ष्य 1890 था, जिसके सापेक्ष 1710 लोगों को आवास आवंटित हो चुके हैं।

सदर ब्लॉक कन्नौज में बना मॉडल प्रधानमंत्री आवास। अमृत विचार

इस तरह मिलता है लाभ

ग्रामीण क्षेत्र में बनने वाले प्रधानमंत्री आवास की कुल लागत 1.20 लाख रुपये है। इसके अलावा 90 दिन मनरेगा के तहत 230 रुपये प्रतिदिन के हिसाब से 20,700 रुपये की मजदूरी दी जाती है। लाभार्थी के खाते में पहली किस्त 40 हजार, दूसरी 70 हजार और अंतिम व तीसरी किस्त 10 हजार रुपये की दी जाती है। बताया गया है कि लक्ष्य आने के बाद ही आवास का एप खोला जाएगा। उसके बाद पंजीकरण होंगे। आगे की अन्य प्रक्रियाएं भी चलेंगी।

जनपद के लिए प्रधानमंत्री आवास देने का जो लक्ष्य आया था वह तकरीबन पूरा हो गया है। अल्पसंख्यक वर्ग से जुड़े 450 लाभार्थियों को ही किस्त दी जाएगी, उनकी ही पात्रता सूची बची है। अन्य पिछड़ा वर्ग, सामान्य व अनुसचित वर्ग का कोई भी लाभार्थी नहीं बचा है। आगे अगर भारत सरकार ने लक्ष्य दिया तो ही आवासों का आवंटन हो सकेगा।

-रामऔतार सिंह, पीडी- डीआरडीए

रोड पर घूमते अन्ना मवेशी। अमृत विचार

'यमराज' बन नेशनल हाइवे पर घूम रहे अन्ना मवेशी

संवाददाता, छिबरामऊ, कन्नौज

अमृत विचार। मुख्यमंत्री योगी आदित्यनाथ ने गोवंशों को सुरक्षित व संरक्षित करने के लिए प्रत्येक ग्राम पंचायत में गोशाला निर्माण कराने के निर्देश दिए थे। इसके चलते जिलेभर में कई गोशालाएं संचालित कराई गईं। इसके बावजूद गोशालाओं में कम और नेशनल हाइवे पर अन्ना मवेशी 'यमराज' बनकर घूम रहे है।

मुख्यमंत्री के प्रयासों को गोशालाओं के जिम्मेदार अधिकारी पलीता लगा रहे हैं। क्षेत्र की कई ग्राम पंचायतों में गोशालाओं में शासन की ओर से पर्याप्त मात्रा में कर्मचारी होने के साथ ही गोवंशों के लिए तमाम सुविधाएं देने का फरमान है इसके बाद भी गोवंश के खेतों व मार्गों पर विचरण की समस्या हल नहीं हो सकी है। सड़क पर इन अन्ना मवेशियों के अचानक आने से वाहन चालक अनियंत्रित होकर टकरा कर दुर्घटना का शिकार हो रहे हैं। कई चालक दम भी तोड़ चुके हैं। साथ ही पशुओं की मौत भी हो रही है। यही हाल ग्रामीण क्षेत्रों से निकले नेशनल हाइवे का है।

मानीमऊ तिराहा पर गंदगी का अंबार

संवाददाता तिर्वा, कन्नौज

अमृत विचार। सड़क किनारे पड़ी गंदगी के साथ ही नालियों में जलभराव के कारण आम लोगों को संक्रमण बिमारियों के फैलने की आशंका बनी है। मुख्य चौराहे पर गंदगी होने के बाद भी प्रशासन अजान बना हुआ है।

उमर्दा ब्लाक के ठठिया ग्राम सभा के मानीमऊ तिराहा पर तिर्वा, मानीमऊ, व बिल्हौर जाने वाले मार्ग के किनारे गंदगी का अंबार लगा हुआ है। सड़क किनारे पड़ी गंदगी सरकार की स्वच्छ भारत अभियान की पोल खोलती नजर आ रही है। सड़क किनारे गंदगी महीनों से कूड़ा नहीं हटाया गया है। यही हाल नालियों का है। गंदगी से नालियां बजबजा रहीं हैं, इससे दुकानदार व निकलने वाले आम आदमी को अपना मुंह ढककर निकलना पड़ रहा है। ठठिया ग्राम पंचायत के सचिव शंशाक ने बताया कि सफाई कर्मियों को लगाकर जल्द ही सफाई कराई जाएगी। वहीं, बीडीओ दयाराम ने बताया कि ग्राम पंचायत में यदि साफ सफाई नहीं हो रही है तो जांच कराकर लापरवाह कर्मचारियों पर कार्रवाई की जाएगी।

ठठिया कस्बे में सड़क किनारे पडी गंदगी। अमृत विचार

तिराहा निवासी **आरिफ** ने बताया कि सड़क किनारे वह फल की दुकान किए है सडक किनारे पडी गंदगी को देखकर वंहा पर आम आदमी का निकलना मुश्किल हो रहा, जिसे देखकर भी प्रशासन सफाई नहीं करा रहा।

मोहित राठौर ने बताया कि उसका मकान तिराहा पर है गंदगी के कारण उसकी बदबू घर के अंदर तक पहुंचती है। सफाई न होने से संक्रमण फैलने का डर बना हुआ है।

राजन शर्मा ने बताया कि सडक किनारे पडी गंदगी को देखकर मन खराब हो जाता है। वहां से निकलने के लिए मुंह को बंद करना पड़ता है। गंदगी से संक्रमण फैलने का डर बना हुआ है।

विवाहिता को सास व देवर ने पीटा, रिपोर्ट

गुरसहायगंज। सास व देवर ने मामूली विवाद में गालीगलौज की। उसके बाद विवाहिता को मारपीट कर घायल कर दिया। पीड़िता ने कोतवाली में रिपोर्ट दर्ज कराई है।

ग्राम भैसियापुर निवासी अंजलि का कहना है कि देवर पंकज व सास मीरा ने रविवार को उसके साथ गाली गलौज की। मना करने पर लाठी डंडों से मारपीट कर घायल कर दिया, यही नहीं उसे जान से मारने की धमकी दी।

तमंचा व कारतूस सहित दबोचा

गुरसहायगंज। कोतवाल जयप्रकाश शर्मा के नेतृत्व में उप निरीक्षक चंद्रभान सिंह ने ग्राम भैसियापुर स्थित प्राइमरी स्कूल के पीछे छापेमारी की। यहां पुलिस ने ग्राम भैसियापुर निवासी पंकज पुत्र जितेंद्र यादव को तमंचा व कारतूस के साथ दबोच लिया। कोतवाली पुलिस ने रिपोर्ट दर्ज कर ली है।

तिर्वा में छात्राओं व महिलाओं को जानकारी देंती शक्ति दीदी। अमृत विचार

छात्राएं, महिलाएं टोल फ्री नंबर लगा कर लें सहायता

कन्नौज। छात्राओं, महिलाओं को किसी भी तरह की दिक्कत होने पर टोल फ्री नंबर लगा कर पुलिस सहायता लेने की जानकारी दी गई। कहा गया कि कहीं पर हो सहायता चंद मिनट में मिलेगी।

पुलिस अधीक्षक अमित कुमार आनंद के निर्देश पर जिले भर में अभियान मिशन शक्ति चलाया जा रहा है। इसके तहत जिले की महिला पुलिस की ओर से अभियान शक्ति दीदी, नारी सुरक्षा, नारी सम्मान एवं एंटी रोमियो से निपटने के लिये बालिकाओं, छात्राओं व महिलाओं को मिशन शक्ति, नारी सुरक्षा, नारी सम्मान व साइबर संबंधित अपराध के बारे में जानकारी दी गई। उन्हें बताया गया कि किसी भी प्रकार की पुलिस सहायता के लिए वीमेन पावर लाइन 1090, यूपी डायल 112, ऑपरेशन कवच, 181 महिला हेल्पलाइन, 1076 मुख्यमंत्री हेल्पलाइन, 1098 चाइल्ड लाइन, 155260 साइबर क्राइम अपराध के बारे में बताया गया। इसके अलावा अन्य कानूनी जानकारी दी गई।

पहल | अपर आयुक्त ने भेजा पत्र तो जनपद में स्थानों का चयन कर भेजी गई सूची

45 राशन दुकानों पर बनेंगे सेल्फी प्वाइंट

कार्यालय संवाददाता, कन्नौज

- प्रधानमंत्री गरीब कल्याण अन्न योजना के बारे में जागरुकता बढ़ाने की पहल

अमृत विचार। पात्र गृहस्थी और अंत्योदय कार्ड धारक अब सरकारी राशन दुकानों पर अपनी सेल्फी भी खींच सकेंगे। जनपद में 45 स्थानों पर सेल्फी प्वाइंट बनाए जाएंगे। स्थानों का चयन होकर उसकी सूची स्वीकृति के लिए शासन को भेज दी गई है। अब भारत सरकार से सामग्री आने का इंतजार किया जा रहा है।

अपर आयुक्त खाद्य एवं रसद विभाग जीपी राय ने इस बाबत पत्र भी भेजा है। इसमें जिक्र है कि प्रधानमंत्री गरीब कल्याण अन्न योजना के बारे में जागरुकता बढ़ाने की पहल शुरू होगी। उसी योजनाओं के बारे में सेल्फी प्वाइंट पर लिखा जाएगा। इसी स्थान पर राशनकार्ड धारक मोबाइल से फोटो खींच सकेंगे। डीएसओ राजीव मिश्र ने बताया कि जल्द ही उचित दर राशन दुकानों पर सेल्फी प्वांट की सुविधा मिलेगी। हर जिले में 45 स्थानों का चयन होना है। दुकानों का चयन कर सूची भेज दी गई है। भारत सरकार से मैटेरियल भी आना है, उसे ही राशन दुकानों पर स्थापित किया जाएगा। इसके बारे में भी दुकानदारों को प्रशिक्षित किया जाएगा।

मॉडल शॉप समेत तहसीलों में 15-15 दुकानों का प्रस्ताव

जनपद में तीनों तहसीलों में 15-15 दुकानों का चयन कर सूची भेजी गई है। इसमें मॉडल शॉप भी शामिल हैं। जनपद में 75 मॉडल शॉप बनाए जाने हैं। यहां बैठने की भी सुविधाएं मिलेंगी। शौचालय का भी इंतजाम होगा।

कोटेदारों के यहां खाद्यान्न सामग्री तौलने के लिए विशेष वजन मशीनें लगेंगी। पहले जनवरी में यह मशीनें आने की बात कही गई थी। अब शेड्यूल बदल गया है। इस वजह से फरवरी में मशीनें आएंगी। उसके बाद तीनों तहसीलों में उसे सुरक्षित रखवाया जाएगा। कोटेदारों को प्रशिक्षण देने के बाद ही इंस्टॉल किया जाएगा।

-राजीव मिश्र, डीएसओ

मंडी समिति के निकट खड़ा ट्रैक्टर चोरी

कन्नौज। मंडी समिति के निकट सरकारी नलकूप के पास खड़ा ट्रैक्टर चोरी हो गया। ट्रैक्टर मालिक ने अज्ञात चोर के खिलाफ सदर कोतवाली में रिपोर्ट दर्ज कराई है। पुलिस ने जांच शुरू की है।

जीटी रोड सयरायमीरा निवासी अंकित मिश्रा पुत्र अनुज मिश्र गांधी ने सदर कोतवाली में दर्ज कराई रिपोर्ट में कहा कि उसका ट्रैक्टर मंडी समिति के निकट सरकारी नलकूप के पास जीटी रोड किनारे खड़ा था।

तीन दिन पहले अज्ञात लोग चोरी कर ले गये। सुबह होने पर नलकूप के निकट से ट्रैक्टर न दिखने पर जानकारी हुई।

किसानों को नहीं मिल रहा फसल का दाम

संवाददाता, तालग्राम, तिसौली

अमृत विचार। रविवार को पीडीए पखवाड़ा के तहत ब्लाक तालग्राम की ग्राम सभा रोहली व हसनापुर में गोष्ठी का आयोजन किया गया। जिसमें सपा के पूर्व विधायक अरविन्द सिंह यादव यादव ने कहा कि छोटे व्यापारियों और आम जनता के साथ भाजपा सरकार में अन्याय हो रहा है। छोटे व्यापारियों का व्यापार चैपट है। किसानों की आय दोगुनी करने का दाबा करने वाली सरकार किसानों की फसल का बाजिव मूल्य भी नहीं दे पा रही है।

पूर्व विधायक ने जनता को जागरूक करते हुए कहा कि जनता को निशुल्क गैस सिलेण्डर देकर सरकार रसोई गैस का सिलेंडर लगातार महंगा करती जा रही है, इससे गरीब अपना गैस सिलेंडर तक नहीं भरवा पा रहे हैं। भूमाफिया जमीनों पर कब्जा कर रहे हैं। छिबरामऊ विधान सभा में विकास के नाम पर कोई काम नहीं हो रहा है। इस दौरान उमेश पाल, रीपू यादव, अंकुर यादव, सुगर सिंह पाल, राम अवतार प्रजापति, राकेश यादव, रामनाथ, बेचेलाल, चरण सिंह, ठाकुर सर्वेश कुमार, पूर्व प्रधान राजकुमार, भोला यादव, सत्येंद्र कुमार यादव, संतोष नायक, उदय, विनायक, किताब सिंह, नायक अमर सिंह, नायक बृजेश, नायक मदन सिंह यादव, नीरज पाल, सनोज आदि मौजूद रहे।

पीडीए गोष्ठी में बोलते पूर्व विधायक अरविंद सिंह यादव। अमृत विचार

447 कन्याओं के खातों में जल्द जाएगा 1.56 करोड़ रुपये

मुख्यमंत्री सामूहिक विवाह योजना की उधारी देने के लिए 2.29 करोड़ बजट मौजूद

कार्यालय संवाददाता, कन्नौज

- 30 जनवरी को जनपद के चार स्थानों पर हुए थे विवाह और निकाह

अमृत विचार। जनपद के चार स्थानों पर मुख्यमंत्री सामूहिक विवाह योजना के तहत शादी और निकाह करने वाले जोड़ों के लिए खुशी की खबर है। कन्याओं के बैंक व डाकघर खातों में जल्द ही 35-35 हजार रुपये भेजे जाएंगे। 447 कन्याओं को लाभ देने के लिए 1.56 करोड़ रुपये की दरकार है, जो समाज कल्याण विभाग के पास है। जल्द ही सभी उधारी निपटा दी जाएगी।

30 जनवरी को तिर्वा व छिबरामऊ तहसील क्षेत्र और तालग्राम व सौरिख ब्लॉक क्षेत्र में 447 जोड़ों की शादियां मुख्यमंत्री सामूहिक विवाह के तहत हुईं थीं। इसमें मुस्लिम जोड़ों का निकाह भी शामिल है। जिला समाज कल्याण अधिकारी सृष्टि अवस्थी ने बताया कि 198 जोड़ों का बजट एक करोड़ 98 हजार रुपये विभाग के पास पहले ही था।

252 जोड़ों की शादी का बजट एक करोड़ 28 लाख 52 हजार रुपये मांगा गया था, जो मिल गया। उन्होंने बताया कि वर्तमान में 450 जोड़ों का कुल बजट दो करोड़ 29 लाख 50 हजार रुपये मौजूद हे। जल्द ही लाभार्थियों के खातों में 35-35 हजार रुपये कुल एक करोड़ 56 लाख 45 हजार रुपये भेज दिया जाएगा।

कार्यक्रम वाले दिन 10-10 हजार रुपये की सामग्री दी गई थी। बताया जा रहा है कि उसका भी 44.70 लाख रुपये चुकता किया जाएगा। इस बाबत जिला समाज कल्याण अधिकारी का कहना है कि शादी के एक सप्ताह के अंदर लाभ देना होता है, इस वजह से जल्द ही धनराशि योजना के तहत शादी करने वाली लड़कियों के खातों में भेजी जाएगी।

खर्च का ब्योरा

- 35 हजार रुपये लड़की के बैंक खातें में भेजा जाता।
- 10 हजार रुपये की पायल, बैग आदि अन्य सामग्री दी जाती है।
- 06 हजार रुपये टेंट व शादी के खर्च में जाता है।

लक्ष्य 1060 का शादियां हुईं 1309 की

जिला समाज कल्याण अधिकारी सृष्टि अवस्थी ने बताया कि कन्नौज जनपद में 1060 जोड़ों की शादियां कराने का लक्ष्य शासन से आया था। 30 जनवरी तक कुल 1309 जोड़ों की शादियां व निकाह समाज कल्याण कल्याण विभाग की ओर से कराए जा चुके हैं। उन्होंने बताया कि मुख्यमंत्री सामूहिक विवाह योजना के तहत दिए गए लक्ष्य से 249 अधिक जोड़ों को विवाह के बंधन में बांधा जा चुका है। यह संख्या कन्नौज में 14 फरवरी को होने वाले सामूहिक विवाह आयोजन के बाद और बढ़ जाएगी। शादी के लिए पंजीकरण के लिए ऑनलाइन आवेदन की आखिरी तारीख छह फरवरी बताई गई है।

सृष्टि अवस्थी। अमृत विचार

सभी के मन में बसे हैं परमात्मा

छिबरामऊ, कन्नौज। संत निरंकारी भवन में हुए सत्संग में सेवा दल संचालिका शशि प्रभाकर ने कहा ईश्वर की बनाई हुई मूर्ति को कोई भी नहीं पूजता, लेकिन मनुष्य के हाथों से बनाई मूर्ति को लोग भगवान बना देते हैं। ईश्वर की बनाई मूर्ति की यदि हम भक्ति करना सीख लें तो परमात्मा हमें शीघ्र ही मिल जाएगा क्योंकि परमात्मा कहीं और नहीं बल्कि संसार के हर मनुष्य के मन के भीतर उसका वास है। उन्होंने कहा कि जब हम दूसरों का अपमान करते हैं तो हम शरीर के भीतर मौजूद परमात्मा का भी अपमान करते हैं। इंसान गलत संगत में पड़कर सब कुछ खो बैठता है। पूजा के संचालन में हुए सत्संग में इंद्रपाल, हरिश्चंद्र, राजेश राठौर, छविनाथ, अशोक, हरगोविंद, रामगोपाल, रामबाबू, तेज सिंह, रामरईस, किरन, रेनुका, सोनी, लक्ष्मी, मीना, गीता मौजूद रहे।

निष्काम भक्ति की भावना से मिलते भगवान : आचार्य आदित्य मनोहर

संवाददाता सौरिख, कन्नौज

- श्रीमद्भागवत कथा में आचार्य ने सुनाया भगवान शिव व माता सती का प्रसंग
- भक्तों को बताए मोक्ष के उपाय, भजनों की स्वर लहरियों पर झूमे भक्त

अमृत विचार। भक्ति ही एक ऐसा माध्यम है, जिसके द्वारा परमात्मा को प्राप्त किया जा सकता है। निष्काम भक्ति भाव से ही भगवान मिलते हैं, इसलिए सभी लोगों को जीवन के कुछ पलों में से समय निकालकर भगवान का भजन करें। रविवार को यह बात श्रीमद् भागवत कथा के दौरान वृंदावन से आए आचार्य आदित्य मनोहर पाठक ने कही।

क्षेत्र के ग्राम ऊमरपुर सकरावा में बालाजी मंदिर धाम पर चल रही श्रीमद् भागवत कथा में आचार्य आदित्य मनोहर पाठक ने किया कि भगवान प्रेम और भक्ति के भूखे हैं। उन्होंने भगवान शिव व माता सती का प्रसंग सुनाते हुए कहा कि माता सती ने भगवान शिव को पति रूप में प्राप्त किया था, लेकिन अपने पिता के घर वह गईं तो उन्हें भस्म होना पड़ा। यह गुण हर स्त्री के अंदर होता है। इस कथा से शिक्षा मिलती है कि कभी भी बिना बुलाए किसी के घर नहीं जाना चाहिए। उन्होंने बताया कि कलयुग में भक्ति ही प्रबल है और भगवान की अनन्य भक्ति करने से निश्चित ही फल प्राप्त होगा।

भगवान को प्राप्त करने के लिए तप की नहीं केवल भजन की आवश्यकता होती है। कथा के बाद भारतीय किसान यूनियन किसान के प्रदेश महासचिव आदेश दुबे व संगठन मंत्री सतीश शर्मा ने आचार्य को पगड़ी व शाल ओढ़ाकर सम्मानित किया। कथा के दौरान परीक्षित प्रमोद दुबे उर्फ छुन्नू, आदेशा द्विवेदी, रामजी दुबे, प्रवेश पाल, मुनेश शाक्य, अनिल शाक्य, शिवशंरन, प्रमोद शर्मा, रामसिंह, कन्हैया दुबे, शिवम शाक्य, अवनीश शाक्य मौजूद रहे।

कथावाचक आदित्य मनोहर पाठक को पगड़ी पहनाते सतीश शर्मा व आदेश दुबे।

कार्यकर्ताओं से बात करते कांग्रेस पदाधिकारी। अमृत विचार

सीधे संवाद कर जांची कांग्रेस की हकीकत

कार्यालय संवाददाता, कन्नौज

अमृत विचार। अखिल भारतीय कांग्रेस कमेटी के जिला कार्यालय मकरंद नगर में जिला संवाद कार्यक्रम का आयोजन किया गया। इस मौके पर पहुंचे प्रदेशस्तरीय पदाधिकारियों ने कार्यकर्ताओं से सीधे संवाद कर हकीकत जांची।

मुख्य अतिथि जेपी पाल ने फ्रंटल अध्यक्षों, ब्लॉक अध्यक्षों, न्याय पंचायत अध्यक्षों से सीधा संवाद करते हुए उनसे सुझाव लिए और उन्हें कमेटियों को मजबूत बनाने को कहा। जिला प्रभारी व प्रदेश सचिव रशीद अली ने कांग्रेसी कार्यकर्ताओं से लोकसभा प्रत्याशी के इच्छुक लोगों से आवेदन लिए और इस बार कन्नौज लोकसभा चुनाव लड़वाने का आश्वासन भी दिया। प्रदेश सचिव विजय मिश्रा ने जिले भर के कार्यकर्ताओं को एकजुट रहने पर बल देते हुए कहा इस बार पार्टी दमदारी से लोकसभा चुनाव लड़ेगी। जिला अध्यक्ष दिनेश पालीवाल ने कांग्रेसी कार्यकर्ताओं को आभार व्यक्त करते हुए राष्ट्रीय नेता राहुल गांधी भारत जोड़ो न्याय यात्रा को सफल बनाने और मोहब्बत की दुकान चलाते हुए लोकसभा चुनाव जीतने का आश्वासन मुख्य अतिथि को दिया। कार्यक्रम में पूर्व जिला अध्यक्ष उषा दुबे, प्रमोद शाक्य, वरिष्ठ अविनाश दुबे, अरविंद दुबे, इमरान खान, रमाशंकर राठौर, रीना वर्मा, महासचिव अल्पसंख्यक सेल उत्तर प्रदेश संजय पॉल, सरफराज हुसैन, अंबुज शुक्ला, इमरान अली, एहसान उल हक, मोहम्मद शाकिर अली जिलाध्यक्ष अल्पसंख्यक, अशोक कनौजिया ब्लॉक अध्यक्ष मौजूद रहे।

मानव कल्याण से बड़ा कोई दूसरा धर्म नहीं : संत रामपाल

कार्यालय संवाददाता, कन्नौज

- मुनिंदर धर्मार्थ ट्रस्ट की ओर से एलईडी के माध्यम से किया गया विशाल सत्संग का आयोजन
- नशाखोरी, दहेज प्रथा, भ्रूण हत्या व रिश्वतखोरी को समाज से दूर करने का किया आह्वान

अमृत विचार। मानव कल्याण से बड़ा कोई धर्म नहीं है, इसलिए सभी लोग अपने स्वार्थ को त्याग कर परमार्थ के कार्य करें। यही शिक्षा परमात्मा कबीर ने संसार को दी है। जिस समाज में नशाखोरी, दहेज प्रथा, भ्रूण हत्या व रिश्वतखोरी जैसी बुराइयां होतीं हैं, वह समाज कभी उन्नति नहीं कर सकता हैसभी लोगों को बुराइयों और कुरीतियों को दूर कर अच्छाई का संकल्प लेना चाहिए, तभी मानव जीवन का उद्देश्य सफल होगा।

रविवार को मुनिंदर धर्मार्थ ट्रस्ट द्वारा आयोजित वर्चुअल प्रवचन में संत रामपाल जी महाराज ने अनुयायियों को सामाजिक बुराइयों को दूर करने का संकल्प दिलाते हुए यह बात कही। उन्होंने बताया कि कबीर सागर में गूढ़ रहस्यों को उजागर किया गया है, जिसमें बताया गया कि सतभक्ति से ही समाज में संपन्नता आती है और मोक्ष का मार्ग प्रशस्त होता है। मानव जीवन के उद्देश्य को पूर्ण करने के लिए सामाजिक कुरीतियों को दूर करना होगा। हम जैसा व्यवहार करेंगे, वह वैसा ही प्राप्त होगा। इसलिए वाणी पर संयम रखें तथा मन, वाणी व कर्म से किसी को हानि न पहुंचाएं। चार वेद, छह शास्त्र, 18 पुराण व 27 उपनिषदों में मानव कल्याण की बात कही गई है, जिसे आत्मसात् कर स्वच्छ समाज की परिकल्पना को साकार किया जा सकता है। प्रवचन के दौरान भानु प्रताप दास, संतोष दास, सर्वेश दास, राजेंद्र दास, धर्मेंद्र दास, रामलखन दास, अरविंद दास, गिरंद सिंह पाल उपस्थित थे।

संत रामपाल के प्रवचन को सुनते कबीरपंथी अनुयायी। अमृत विचार

परमात्मा के बिना मानव जीवन व्यर्थ

गुरसहायगंज, कन्नौज। रविवार को नगर के सरस्वती शिशु मंदिर में संत निरंकारी सत्संग का आयोजन किया गया, जिसमें हरदोई के महात्मा शिवानंद ने कहा कि परमात्मा की प्राप्ति के बिना मनुष्य का जीवन व्यर्थ है। सद्गुरु माता सुदीक्षा सविंदर हरदेव महाराज भी इंसानियत का ही पाठ पढ़ा रही हैं। वह घर-घर में खुशी देखना चाहते हैं। हर इंसान को खुश देखना चाहते हैं। कहीं भी कोई क्लेश ना रहे। कहीं कोई परेशानी ना रहे। उनका उद्देश्य यही है कि इंसान प्रभु की पहचान करके इंसान की कद्र कर पाए। ईश्वर ने मनुष्य जन्म इस लिए दिया कि वह परमात्मा की जानकारी कर पाए और यदि ऐसा नहीं हो पाया, तो इस जन्म का कोई उद्देश्य नहीं रहा। मनुष्य को सद्गुरु की शरण में जाकर परमात्मा की जानकारी करनी चाहिए। सत्संग में मुखी महात्मा विपिन कुमार, सुशील, राम अवतार, आकाश, देवेंद्र, ईश्वर दयाल, मुन्नी, पारुल, सुनीता, पूनम, विनीता, आदि सत्संगी मौजूद रहे।

सत्संग में मौजूद सत्संगी व इनसेट में महात्मा शिवानंद। अमृत विचार

आयुष्मान भव मेला में 38 मरीजों को मिला उपचार

संवाददाता, जलालाबाद, कन्नौज

अमृत विचार। उच्चाधिकारियों के निर्देशन पर विश्व कैंसर दिवस के तहत सामुदायिक स्वास्थ्य केंद्र पर गोष्ठी का आयोजन किया गया। जिसमें लोगों को कैंसर रोग से बचाव के प्रति जागरूक किया गया। जबकि आयुष्मान भव मेला का भी आयोजन किया गया। जिसमें मरीजों का परीक्षण कर दवा वितरित की गई।

रविवार को सामुदायिक स्वास्थ्य केंद्र पर एमओआईसी डॉ. मनोज कुमार के निर्देशन पर आयुष्मान भव मेला व विश्व कैंसर दिवस पर गोष्ठी का आयोजन किया गया। जिसमें डॉ. उदयवीर प्रताप ने बताया कि सर्वाइकल कैंसर की समस्या आए दिन बढ़ती जा रही है। जो ज्यादातर महिलाओं में देखने को मिल रही है। किशोरियों में भी यह समस्या देखने को मिल रही है। जिसके लिए जागरूक होने की जरूरत है। बताया कि कैंसर से बचाव के लिए खानपान पर भी विशेष ध्यान देने की आवश्यकता है। सरकार इसकी रोकथाम के लिए अभियान चला रही है। जिसमें 12 से 14 वर्ष की किशोरियों को टीके लगेंगे। जबकि आयुष्मान भव मेला में 38 मरीजों का परीक्षण कर दवा वितरित की गई। उन्होंने बदलते मौसम में लोगों को एहतियात बरतने की सलाह दी। कहा कि साफ सफाई पर विशेष ध्यान दें। अपने आसपास जलभराव की स्थिति उत्पन्न न होने दें। इस दौरान फार्मासिस्ट रामकुमार, सत्येंद्र कुमार, नेहा यादव, अर्श काउंसलर कहकशा, पूनम राव, दीपक कुशवाहा, प्रेरणा वर्मा, अनुज, एक्स-रे टेक्निशियन अमन यादव, योगेंद्र कटियार, रमेश चंद, निर्मेश कुमार, अनुज कल्पना, अतुल आदि लोग रहे।

- विश्व कैंसर दिवस पर लोगों को किया जागरूक

आयुष्मान भव मेले में मरीज का परीक्षण करते डॉ. उदयवीर प्रताप। अमृत विचार

पुलिस ने चलाया चेकिंग अभियान

कन्नौज। अपराधों पर पूरी तरह से नियंत्रण पाने के लिये जिले की पुलिस ने अपने क्षेत्रों में पैदल गश्त कर चेकिंग की। इस दौरान संदिग्ध लोगों को चेक किया गया।

पुलिस अधीक्षक अमित कुमार आनंद के निर्देश पर शांति कानून एवं सुरक्षा व्यवस्था बनाए रखने के लिये जिले के सभी थाना क्षेत्रों में पुलिस बल ने पैदल गश्त किया। इस मौके पर संदिग्ध व्यक्ति व वाहनों की सघन तलाशी ली गई। सभी थानों पर तैनात पुलिस बल ने अपने-अपने थाना क्षेत्र की सीमा पर लगे बैरियर पर सघन चेकिंग की गई। वाहनों की चेकिंग में संदिग्ध सामान की भी तलाशी ली गई। पैदल गश्त के दौरान पुलिस ने व्यापारियों व आम नागरिकों को सुरक्षा का भरोसा दिया।

चेकिंग करती पुलिस। अमृत विचार

सार-संक्षेप

प्लांट में मैस कर्मी की संदिग्ध हालात में मौत

गुरसहायगंज, कन्नौज। हाइवे निर्माण के लिए सामग्री तैयार करने का कार्य कर रही जीआर इन्फ्रा प्रालि के प्लांट में कार्यरत मैस कर्मी की अचानक तबियत बिगड़ गई। जिस पर कर्मी उसे लेकर जिला अस्पताल पहुंचे। जहां उसको मृत घोषित कर दिया गया। पुलिस ने शव का पंचनामा भरकर पोस्टमार्टम कराया। कानपुर देहात के थाना बिरहन के ग्राम कछपुरा निवासी कृष्ण कुमार (35) पुत्र रामसनेही ग्राम गढ़िया बलिदादपुर स्थित जीआर इंफ्रा प्रालि में खाना बनाने का कार्य करता था। शनिवार की सुबह उसकी हालत खराब हो गई। एंबुलेंस से उसे करीब 08:30 बजे जिला अस्पताल लेजाया गया। जहां डॉ. ने जांच के बाद उसे मृत घोषित कर दिया। सूचना पर पहुंचे नौरंगपुर चौकी प्रभारी नीरज शर्मा ने शव का पंचनामा भरकर पोस्टमार्टम कराया। सूचना पर पहुंचे परिजनों के सुपुर्द कर दिया। चौकी प्रभारी ने बताया कि मजदूर की मौत हृदयगति रुकने के कारण हुई है।

बाइकों की भिड़ंत में युवक घायल, रेफर

छिबरामऊ, कन्नौज। दो बाइकों में आमने सामने हुई भिड़ंत में एक युवक गंभीर रूप से घायल हो गया। सूचना पर पहुंची 108 एम्बुलेंस से घायल को सौ शैय्या अस्पताल पहुंचाया गया। प्राथमिक उपचार के बाद चिकित्सक ने उसे रेफर कर दिया। विशुनगढ़ थाना क्षेत्र के ग्राम मिघौली निवासी 37 वर्षीय संजीव बाइक से कन्नौज जा रहे थे। रास्ते में सिकंदरपुर के पास गलत दिशा में आ रहे बाइक सवार ने उनकी बाइक में टक्कर मार दी। हादसे में संजीव गंभीर रूप से घायल हो गए। उधर से गुजर रहे राहगीरों ने 108 एम्बुलेंस को सूचना दी। संजीव को एम्बुलेंस से नगला दिलु स्थित सौ शैया अस्पताल पहुंचाया गया। ड्यूटी पर तैनात चिकित्सक ने प्राथमिक उपचार देने के बाद संजीव को जिला अस्पताल के लिए रेफर कर दिया।

सामुदायिक स्वास्थ्य केंद्र में विश्व कैंसर दिवस पर गोष्ठी

सौरिख, कन्नौज। विश्व कैंसर दिवस पर सामुदायिक स्वास्थ्य केंद्र सौरिख में गोष्ठी का आयोजन किया गया। इसमें स्वास्थ्य केंद्र प्रभारी डॉ. अजहर सिद्दीकी ने कैंसर से बचने के उपाय बताए। रविवार को सामुदायिक स्वास्थ्य केंद्र में विश्व कैंसर दिवस पर गोष्ठी का आयोजन किया गया, जिसमें सामुदायिक स्वास्थ्य केंद्र प्रभारी डॉ. अजहर सिद्दीकी ने मौके पर उपस्थित लोगों को कैंसर से बचने के लिए साफ सफाई तंबाकू गुटखा पान मसाला बीड़ी सिगरेट आदि से दूर रहने के लिए प्रेरित किया और बताया यह चीजे खाने पीने से कैंसर के आसार पनपने की उम्मीद हो सकती है, जिससे सभी लोग इस तरह के खान-पान से दूर रहे और अपने शरीर को स्वस्थ रखें। इस मौके पर डॉ. निशांत फार्मासिस्ट घनश्याम, वीरपाल, एलटी ओमनंदन, एएनएम आशा सहित कई लोग मौजूद रहे।

भाकियू भानू गुट की ग्रहण की सदस्यता

फर्रुखाबाद। किसान जोड़ो यात्रा के दौरान ग्राम कमालुद्दीनपुर में कई लोगों को भारतीय किसान यूनियन भानू गुट की सदस्यता ग्रहण कराई गई जिसमें सुधांशु पाठक को जिला विधिक सलाहकार तथा हरदेव सिंह कोटेदार को तहसील महासचिव अमृतपुर, शिशपाल सिंह फौजी को जिला उपाध्यक्ष सैनिक प्रकोष्ठ आकाश सिंह राठौड़ को ब्लॉक उपाध्यक्ष युवा तथा टिकैत गुट के ब्लॉक अध्यक्ष रहे प्रदीप कुमार सिंह उर्फ दीपक परमार को जिला उपाध्यक्ष, मनोज पांडे को ग्राम अध्यक्ष नियुक्त किया गया। ग्राम प्रधान सुधांशु पाठक द्वारा भारतीय किसान यूनियन भानू गुटके समस्त पदाधिकारी का फूल मालाओं से स्वागत किया गया। इस मौके पर संजय सोमवंशी प्रदेश महासचिव, बबलू दीक्षित कार्यकारिणी अध्यक्ष, अमरेश कुमार शुक्ला जिला प्रचार मंत्री, गंगा विष्णु ग्राम हजरत दहेलिया, करुणा शंकर अग्निहोत्री जिला कोषाध्यक्ष, आशीष यादव जिला सचिव, नेत्रपाल सिंह वरिष्ठ जिला उपाध्यक्ष, मनोज सिंह राठौड़ जिला सचिव, लकी खान अल्पसंख्यक ब्लॉक अध्यक्ष राजेपुर, हर्षवर्धन सिंह प्रधान भरखा, अजय कुमार शुक्ला जिला सचिव, शाहिद आदि लोग मौजूद रहे।

मार्ग दुर्घटना में एक गंभीर

कायमगंज फर्रुखाबाद। थाना मेरापुर क्षेत्र के गांव गनेशपुर निवासी अंकित मार्ग दुर्घटना में गंभीर घायल हो गया। उसे आसपास के लोगों ने सीएचसी में भर्ती कराया, जहां से उसे लोहिया अस्पताल के लिए रेफर कर दिया।

मौसम चक्रवाती हवाओं से जिले में हुई हल्की बारिश, गिरा चार डिग्री तापमान, मौसम विभाग ने जारी किया सात फरवरी तक का अलर्ट, किसानों को दी सलाह

उत्तर-पूर्व हवा से छाए बादल, बेमौसम बारिश ने बढ़ाई ठंड

कार्यालय संवाददाता, कन्नौज

अमृत विचार। पश्चिमी विक्षोभ और चक्रवाती परिसंचरण का असर अब दिखाई देने लगा है। रात में हवा की दिशा उत्तर-पश्चिम से बदलकर उत्तर-पूर्व हो गई, जिससे मैदानी भागों में एक क्षोभ मंडल उत्पन्न हो गया। इसके प्रभाव से जिले में हल्की बारिश हुई और तापमान चार डिग्री नीचे चला गया। इस कारण ठंड का प्रकोप बढ़ गया और हवा की गति अधिक होने से शीतलहर का भी असर रहा।

रविवार सुबह से ही आसमान में काले बादल छाए थे और हवा तेज चल रही थी। धूप बिल्कुल भी नहीं निकली, जिससे ठंड और बढ़ गई। दोपहर के समय हल्की बारिश हुई और दिन भर बूंदाबांदी का क्रम चलता रहा। दिन में अधिकतम तापमान 17.4 डिग्री रहा तो न्यूनतम तापमान 10.2 डिग्री रिकॉर्ड किया गया। हवा की गति 8.2 किमी प्रतिघंटा रही, जिससे शीतलहर का प्रकोप बना रहा। मौसम विभाग के मुताबिक पश्चिमी विक्षोभ धीरे-धीरे असर दिखा रहा है, जिससे चक्रवाती परिसंचरण तेज हो गया है। इसी के प्रभाव से मध्य उत्तर प्रदेश के कई जिलों के ऊपर एक निम्न दाब का क्षोभ मंडल बन गया है। इससे बादल घने हो गए और बारिश हो रही है। ऐसी स्थिति में ओलावृष्टि की संभावना प्रबल हो गई है। किसानों को चाहिए कि वह अभी रबी की फसल में सिंचाई कार्य को स्थगित करें।

शहर की तिर्वा क्रॉसिंग पर बारिश के दौरान छाता लगाकर निकलते लोग। अमृत विचार

तीन दिन खराब रहेगा मौसम

कृषि विज्ञान केंद्र अनौगी के मौसम वैज्ञानिक डॉ. अमरेंद्र कुमार ने बताया कि पश्चिमी विक्षोभ मध्य क्षोभमंडल के कारण अभी तीन दिन मौसम खराब रहने की संभावना है। इस दौरान हल्की या मध्यम वर्षा के साथ ओले गिरने की संभावना है। आसमान में बादल छाए रहेंगे और शीतलहर के प्रभाव से तापमान भी गिरेगा। इस दौरान हवाओं की गति 13-15 किलोमीटर प्रतिघंटा तथा 10 मिलीमीटर से अधिक बारिश होने की संभावना है।

बारिश व हवा से झड़ रहे सरसों के फूल। अमृत विचार

बारिश से सरसों में सबसे अधिक नुकसान

बेमौसम बारिश से सरसों की फसल में सबसे अधिक नुकसान हो रहा है। इस समय अधिकतर खेतों में सरसों फूल पर है और बारिश से फूल झड़ रहे हैं। ऐसे में सरसों का उत्पादन कम होने की संभावना है। इसी तरह चना और दलहनी फसलों में भी नुकसान हो रहा है। बारिश से सिर्फ गेहूं को फायदा हो रहा है लेकिन यदि ओलावृष्टि हुई तो गेहूं में भी नुकसान हो जाएगा। इसके अलावा आलू में भी नुकसान हो रहा है। मौसम की बेरुखी से आलू की बेल पहले ही नष्ट हो चुकी है।

दो जिलों की सीमा के विवाद में अव्यवस्थाओं की भेंट चढ़ा मेला

संवाददाता, कायमगंज फर्रुखाबाद

अमृत विचार। शमसाबाद ढाई घाट रामनगरिया मेला की तैयारियां जोरों पर हैं जिसके चलते आला अधिकारी आए दिन निरीक्षण करते रहते हैं। दो जिलों की सीमा होने की बजह से मेला अव्यवस्थाओं की भेंट चढ़ गया है।

इसी के चलते 27 जनवरी 2024 को जिला अधिकारी फर्रुखाबाद संजय कुमार सिंह और पुलिस अधीक्षक फर्रुखाबाद विकास कुमार ने मेला रामनगरिया ढाई घाट शमसाबाद का निरीक्षण किया था। उन्होंने मेला प्रबंधक शाहजहांपुर को निर्देश देते हुए कहा था जो भी ऑफीसर्स कॉलोनी बनाई है उसमें शाहजहांपुर का नाम हटाकर फर्रुखाबाद लिखवा दें। अब यह मेला फर्रुखाबाद देख रहा है।

निरीक्षण करते एएसपी संजय कुमार सिंह। अमृत विचार

- पैअपर पुलिस अधीक्षक ने मेला रामनगरिया का किया औचक निरीक्षण
- अवस्थाएं देख अपर पुलिस अधीक्षक का पारा चढ़ा
- जिला पंचायत शाहजहांपुर कर्मचारी और मेला प्रबंधक को फटकारा

शाहजहांपुर का नाम नहीं लिखें, लेकिन जिला पंचायत कर्मचारी के कानों पर जूं नहीं रेंगी। उसने वैसा ही रहने दिया। रविवार को अपर पुलिस अधीक्षक डॉक्टर संजय कुमार सिंह ने शाहजहांपुर लिखा देखा तो कहा कि शाहजहांपुर नाम हटवा दिया जाए और शाहजहांपुर की जगह पर शमसाबाद फर्रुखाबाद लिखवा दिया जाए। लेकिन शाहजहांपुर के अधिकारी अब भी अनसुनी कर रहे हैं। इसके चलते ढाई घाट का मेला अव्यवस्थाओं की भेंट चढ़ गया है।

बरसात ने बढ़ा दीं कल्पवासियों की दिक्कतें, कैसे करें साधना

कार्यालय संवाददाता, फर्रुखाबाद

अमृत विचार। रविवार को एकाएक हुई बरसात से कल्पवासियों की समस्याएं बढ़ गई हैं। उनका कहना है कि वे यहां कल्पवास पर आध्यात्मिक उन्नति और शांति के लिए आए थे। बारिश के कारण उनकी कुटियों में पानी भर जाने से खलल हो रहा है। हरि सुमिरन के लिए जुटे कल्पवासियों का कहना है कि बारिश से मेला क्षेत्र में अलाव भी नहीं जल पा रहे हैं।

बेमौसम बारिश का सबसे बुरा असर गंगा तट पांचाल घाट पर लगे मेला राम नगरिया पर पड़ा है। तंबुओं के शहर में रह रहे कल्पवासी परेशान हैं। यहां कल्पवास कर रहे अर्जुन राजपूत ने बताया कि वह फूस की झोपड़ी में रह कर पूजा अर्चना करते थे। बारिश से उनकी झोपड़ी में पानी भर गया है। उनका कहना है कि बालू होने की वजह से पानी

मेले में पसरा सन्नाटा। अमृत विचार

जल्दी सूखने वाला भी नहीं है। उनका कहना है कि पूरे मेला क्षेत्र में पानी भर गया है। न झोपड़ी में चैन पड़ रहा है और न ही बाहर बैठ कर साधना कर सकते है। नागा अखाड़े के महंत सत्य गिरी का कहना है कि पानी भरने से ध्यान क्रिया प्रभावित हो रही है। बालू गीली होने से मेला क्षेत्र में अलाव भी नहीं जल पा रहे हैं। सबसे ज्यादा दिक्कत उम्रदराज भक्तों को हो रही है। उनका कहना है कि जिला प्रशासन की ओर से उन्हें समस्याओं से अवगत कराने के लिए वॉकी टाकी दी गई है। उन्होंने फोन करके मेला प्रबंधक को इस संबंध में जानकारी भी दी, लेकिन कोई ध्यान नहीं दिया गया। सभी टीनों से पानी चू रहा है। उन पर तिरपाल डलवाई जाए। यहां सुनने वाला कोई नहीं है।

- मेला रामनगरिया क्षेत्र में भरा पानी, नहीं जल पा रहे अलाव
- न झोपड़ी में पड़ रहा चैन, न बाहर बैठकर कर सकते साधना

शहर में गलियों में कीचड़ ही कीचड़

शहर क्षेत्र में इस बारिश का बुरा असर पड़ा है ।बा रिश की बजह से बाजार में सन्नाटा छाया हुआ है। गलियां कीचड़ से भर गई है। आलू मंडी सातनपुर में बारिश से कीचड़ ही कीचड़ नजर आ रहा है। आलू आढ़ती एसोसिएशन के अध्यक्ष सुधीर कुमार वर्मा उर्फ रिंकू बताते हैं कि ऐसे में न व्यापारी आलू खरीदने आ रहा है और न किसान मंडी में आलू ला रहा है। आढ़ती सन्नाटे में बैठे हुए हैं। उनका कहना है कि पानी बरसने से आलू की खुदाई बन्द हो गई है। खेतों में नमी होने से किसान खुदाई नहीं कर पा रहा है। हालांकि यह पानी गेहूं की फसल के लिए बहुत फायदेमंद है। गेहूं के लिए यह पानी अमृत बन कर बरस रहा है।

मेला रामनगरिया में पूजा पाठ का सामान बेच रहे राम कृपाल पांडे का कहना है कि बारिश ने मेले का मजा किरकिरा कर दिया है। बारिश से कोई ग्राहक नहीं आ रहा है। पूरे मेला क्षेत्र में पानी भरा हुआ है। बालू होने से बैठते ही कपड़े भीग जाते हैं। उनका कहना है कि झोपड़ी और तंबू में ऊपर से पानी नहीं आता। बालू से छन छन कर पानी अंदर आ जाता है। मेला प्रबंधक संदीप दीक्षित का कहना है कि मेला क्षेत्र में बालू होने से पानी भर जाता है। वह पानी धीरे-धीरे तंबुओं में पहुंच जाता है। मेले में पानी भरने से भारी नुकसान हो रहा है। इसमें कोई उपाय भी नहीं किया जा सकता। हरि इच्छा बलवान समझ कर कल्पवासियों को अपनी साधना में रत रहना चाहिए।

राम नाम का जयकारा लगाने वाले को धमकाया

राम के विरोधी दिखे सपा के घोषित लोकसभा प्रत्याशी नवल किशोर

कार्यालय संवाददाता, फर्रुखाबाद

अमृत विचार। समाजवादी पार्टी की ओर से घोषित लोकसभा उम्मीदवार नवल किशोर शाक्य ने सभा के दौरान राम का नाम लेने पर एक व्यक्ति को न सिर्फ धमकाया बल्कि उसे बाहर भी निकाल दिया। इससे उनके मन में छिपी प्रभु श्री राम के प्रति नफरत खुलकर सामने आ गई है।

हुआ यूं कि नवल किशोर शाक्य कंपिल में एक सभा कर रहे थे। इस सभा में प्रधानमंत्री नरेंद्र मोदी के विरुद्ध एक सपा कार्यकर्ता कविता पाठ कर रहा था। इसी दौरान सभा मे मौजूद एक युवक ने जय श्री राम का नारा लगा दिया। जय श्री राम का नाम सुनते ही नवल किशोर शाक्य का गुस्सा सातवें आसमान पर पहुंच गया। उन्होंने अपने गनर को राम का जयकारा लगाने वाले को सभा से बाहर फेंकने का आदेश दे दिया। आदेश मिलते ही गनर बुझे मन से जय श्री राम का नारा देने वाले को सभा से बाहर करने लगा। उनके अन्य हथियारबंद गुर्गे भी राम नाम का नारा देने वाले

कंपिल में चल रही सपा की सभा। अमृत विचार

- गनर को दिए व्यक्ति को बाहर फेकने के आदेश
- हथियारबंद गुर्गों ने व्यक्ति को किया सभा से बाहर

के पास पहुंच गए और उसे तरह-तरह की धमकियां देकर सभा से बाहर कर दिया। इससे पहले भी नवल किशोर पिछड़ों, दलितों और अल्पसंख्यकों के ऊपर चुनाव लड़ने की बात कह चुके हैं जिससे अन्य जातियां सपा से किनारा क़रतीं नजर आ रही हैं।

समाजवादी पार्टी के जिला महासचिव इलियास मंसूरी ने बताया कि उन्हें अभी नवल किशोर शाक्य ने फोन करके बताया कि डिजिटल पर चली अमृत विचार की खबर की खबर को मंत्री स्वतंत्र देव सिंह ने ट्यूईट किया है। वह अब उस वीडियो को सुनने जा रहे हैं। जिलाध्यक्ष चन्द्रपाल सिंह यादव का कहना है कि नवल किशोर सबल उम्मीदवार हैं इस वजह से भाजपाई बौखला गए हैं। भाजपा के लोग समाजवादी पार्टी के प्रत्याशी से डरे हुए हैं। इस वजह वह कोई न कोई नया बखेड़ा खड़ा कर रहे हैं।

राम का जयकारा लगाने वाले को बाहर निकालने पर होगी कार्रवाई

कार्यालय संवाददाता, फर्रुखाबाद

अमृत विचार। सपा प्रत्याशी की सभा में राम नाम का जयकारा लगाने वाले को धमकाने और उसे बाहर निकालने वाले पर कार्रवाई की जाएगी। यह बात रविवार को भाजपा के केंद्रीय कार्यालय में सांसद मुकेश राजपूत ने पत्रकारों से कही। सांसद ने कहा कि यह सपा की सरकार नहीं है जिसमें राम नाम लेने वाले को जेल में डाल दिया जाए। यहां रामराज्य की संरचना करने वालों की सरकार है। इस सरकार में जिसने राम का जयकारा लगाने वाले को धमकाया है उसके विरुद्ध कठोर कार्रवाई की जाएगी। किसी भी कीमत पर उसे छोड़ा नहीं जाएगा। सांसद ने कहा कि राम तो सभी के हैं। वह कण कण में व्याप्त हैं। हम किसी भी धर्म के विरोधी नहीं है। राम का नाम लेने के लिए प्रत्येक व्यक्ति स्वतंत्र है, उसे धमकाना सरासर गलत है। उन्होंने कहा कि सपा के उम्मीदवार की यह गुंडई

पत्रकारों से बातचीत करते सांसद मुकेश राजपूत। अमृत विचार

- सांसद मुकेश राजपूत बोले, राम तो सभी के हैं, वह कण-कण में व्याप्त हैं

नहीं चलने दी जाएगी। भगवान राम का विरोध करने वालों को जनता आगामी लोकसभा चुनाव में करारा जवाब देगी। इससे पहले उन पर उनकी सरकार कार्रवाई करेगी। इस मौके पर जिलाध्यक्ष रूपेश गुप्ता तथा अन्य भाजपा नेता मौजूद रहे।

पूर्व विधायक लुइस खुर्शीद के बिगड़े बोल

कार्यालय संवाददाता, फर्रुखाबाद

अमृत विचार। लोकसभा चुनाव की तैयारियों में लगीं पूर्व विदेश मंत्री सलमान खुर्शीद की पत्नी पूर्व विधायक लुईस खुर्शीद ने बैठक के दौरान अपनी ही पार्टी के सचिव व जनरल सेक्रेटरी को चप्पल मारने की बात कह डाली। उनका अभद्रता भरा वीडियो वायरल होने से राजनैतिक गलियारों में चकचक शुरू हो गई है। कांग्रेस की कार्यवाहक जिलाध्यक्ष ने मोबाइल बंद कर लिया।

रविवार को वायरल वीडियो की अमृत विचार पुष्टि नहीं करता है। वीडियो में कांग्रेस की पूर्व विधायक लुईस खुर्शीद कार्यकर्ताओं के साथ हो रही बैठक में कह रही हैं कि एक बार प्रियंका गांधी ने हम लोगों को बुलाया। पूछा कि आपके क्षेत्र में क्या हो रहा है। हमने (लुईस) कहा आप बुरा न मानें तो एक बात कहें। मैने क्षेत्र का गणित बता दिया। मैने कहा बताइए जब वहां से कोई सचिव आए या कोई जनरल सेकरेट्री आए और यह कहे कि सलमान खुर्शीद कौन है, लुईस खुर्शीद कौन हैं तो

- कांग्रेस की बैठक में अभद्रतायुक्त बोलने का वीडियो वायरल
- प्रदेश सचिव बोले इस संबंध में लुईस खुर्शीद से की जाएगी बात

हमें तो आपत्ति है। मैने जो कहा अपने वर्कर को कि अगली बार कोई सचिव यह कहें तो पहले प्रेस को बुलाइये और प्रेस के सामने अपना चप्पल उतारकर मारो सालों को...। इस संबंध में कांग्रेस की कार्यवाहक जिलाध्यक्ष शकुंतला देवी से बात करने का प्रयास किया तो उनका नंबर स्विच ऑफ बताता रहा। प्रदेश सचिव व जिला प्रभारी अनूप वर्मा ने बताया कि बैठक में वह भी मौजूद थे।

लुईस खुर्शीद ने कोई अभद्रता वाली टिप्पणी नहीं की। बस इतना ही कहा कि सलमान खुर्शीद कांग्रेस के वरिष्ठ नेताओं में एक हैं और कोई सचिव उनके बारे में पूछे तो वाकई में आश्चर्य की बात है। फिर भी वह इस संबंध में लुईस खुर्शीद से बात करेंगे। इस संबंध में पूर्व विधायक लुईस खुर्शीद से बात करने का प्रयास किया गया, लेकिन उन्होंने कॉल रिसीव नहीं की।

व्यापार मंडल की बैठक में एकजुटता पर जोर

फर्रुखाबाद। फतेहगढ़ के एक गेस्ट हाउस में उत्तर प्रदेश उद्योग व्यापार मंडल तथा उत्तर प्रदेश उद्योग व्यापार मंडल एवम युवा इकाई की एक संयुक्त बैठक हुई जिसकी अध्यक्षता उमेश चतुर्वेदी ने की। बैठक में मुख्य रूप से जिला अध्यक्ष संजीव मिश्रा बॉबी ,जिला महामंत्री प्रमोद गुप्ता जिला उपाध्यक्ष सुभाष बंसल, जिला चेयरमैन सर्वेश अग्रवाल ,जिला उपाध्यक्ष राजू गुप्ता, जिला मंत्री एवं मीडिया प्रभारी मुकेश गुप्ता, जिला अध्यक्ष उद्योग व्यापार मंच पंकज गुप्ता, तहसील नगर अध्यक्ष राजू गौतम, तहसील महामंत्री जितेंद्र अग्रवाल , फतेहगढ़ महामंत्री मुन्नालाल वार्ष्णेय, जिला उपाध्यक्ष यूनुस अंसारी, सहित करीब 60 व्यापारी शामिल हुए। नव नियुक्त फतेहगढ़ युवा अध्यक्ष संदेश अग्रवाल ने अपने संबोधन में कहा कि व्यापारियों का उत्पीड़न किसी भी रूप में स्वीकार नहीं किया जाएगा। जिला महामंत्री प्रमोद गुप्ता और जिला अध्यक्ष सर्वेश अग्रवाल ने कहा हम अपने व्यापारियों की किसी भी समस्या के लिए एक जुट होकर संघर्ष करने के लिए तैयार है।

एक नजर

गैंगस्टर का आरोपी जेल गया

कायमगंज। प्रभारी निरीक्षक रामअवतार ने कायमगंज फर्रुखाबाद मार्ग स्थित बेरिया मोड़ तिराहे के पास से तंबाकू की फर्जी फर्म के मुकद्दमे में गैंगस्टर के आरोपित सुखबीर निवासी रुटौल को गिरफ्तार किया।

अनुपम गिरोह का सदस्य आशीष पांडे गिरफ्तार

फर्रुखाबाद। थाना मऊदरवाजा पुलिस ने राज्य स्तरीय माफिया अनुपम दुबे गिरोह के सदस्य आशीष पांडे को गिरफ्तार कर लिया है। आशीष पुत्र चन्द्रपाल पाण्डेय निवासी ग्राम अलीपुर पट्टी थाना भौगाँव जनपद मैनपुरी कोतवाली मोहम्मदाबाद में अपहरण के मामले में वांछित था। मऊदरवाजा पुलिस व एसओजी प्रभारी अमित गंगवार व सर्विलान्स प्रभारी विशेष कुमार ने आशीष के ग्राम मसकन थाना भौगांव जनपद मैनपुरी में दबिश दी लेकिन वह नहीं मिला, मुखबिर की सूचना पर कुंवर आरसी महिला डिग्री कालेज से आशीष को गिरफ्तार किया।

जूनियर इंजीनियर को लाखों के गबन में किया गिरफ्तार

कार्यालय संवाददाता फर्रुखाबाद

अमृत विचार। थाना शमसाबाद पुलिस ने ग्राम पंचायत के विकास कार्यों के धन का गवन करने वाले जूनियर इंजीनियर अशोक कुमार राजपूत को गिरफ्तार कर लिया। जनपद एटा के थाना मारहरा के ग्राम सिरसा बदन निवासी अशोक कुमार राजपूत पुत्र महेंद्र पाल लघु सिंचाई विभाग फतेहगढ़ में अवर अभियंता के पद पर तैनात थे। वह थाना मऊ दरवाजा के मोहल्ला अमीन खां में रहते हैं।

गिरफ्तार जेई अशोक कुमार।

एसपी विकास कुमार ने बताया कि 5 जनवरी 23 को प्रधानों ने अधिकारियों से शिकायत की थी कि ग्राम पंचायत बेहटा बल्लू कासिमपुर तराई, समेचीपुर चितार एवं गुटेटी दक्षिण में विकास कार्य हेतु आए 1627 343 रुपयों का गबन ग्राम विकास अधिकारी कपिल देव त्रिपाठी के द्वारा किया गया। ब्लाक शमशाबाद के एडीओ पंचायत आफाक हुसैन ने थाना शमशाबाद में ग्राम पंचायत सचिव एवं ग्राम विकास अधिकारी कपिल देव त्रिपाठी के विरुद्ध विकास कार्य हेतु आए 1627 343 रूपयों के गबन करने की रिपोर्ट दर्ज कराई थी। इस मुकदमे की जांच में जेई अशोक कुमार राजपूत को गबन का दोषी पाए जाने पर गिरफ्तार किया गया है। पुलिस ने जेई का लोहिया अस्पताल में मेडिकल के बाद कोर्ट में पेश किया।

कांशीराम कालोनी पर 15 करोड़ बकाएदारी

कार्यालय संवाददाता फर्रुखाबाद

अमृत विचार। कांशीराम कालोनी हैवतपुर गढ़िया के लोगो पर 15 करोड़ की बकाएदारी में बिजली विभाग ने शनिवार रात बिजली काट दी। बिजली कटने से जहां कालोनी में अंधेरा छाया रहा वहीं रविवार को कॉलोनी वासियों के सामने पेयजल का संकट खड़ा हो गया। हैंडपंपों पर पानी भरने के लिए भीड़ लगी रही। नगर पालिका ने दो पानी के टैंकर मौके पर भिजवाए। बिजली काटे जाने से कॉलोनीवासियों में रोष व्याप्त है।

कांशीराम कॉलोनी हैवतपुर गढिया में 1296 आवास बने हैं, जिसकी आबादी लगभग 5500 से ज्यादा है। कॉलोनी में रहने वाले लोगों पर बिजली विभाग का करीब 15 करोड़ रुपया बकाया सालों से चल रहा है। बिजली विभाग ने कई

बोले जिम्मेदार

कांशीराम कॉलोनी हैवतपुर गढिया में रहने वाले लोगों पर विभाग का करीब 15 करोड़ रुपया बाकी है। कई बार ओटीएस कैंप लगाए गए, लेकिन कोई बिल जमा करने नहीं आया। हम तो किस्तों में भी बिल जमा करने को तैयार हैं। कम से कम कॉलोनीवासी जमा करने तो आएं। मुफ्त में बिजली अब नहीं दी जाएगी। विभाग को हर माह लाखों का नुकसान हो रहा है। मजबूरी में आपूर्ति को बंद किया गया।

– अजय कुमार, अधीक्षण अभियंता, बिजली विभाग

बार वसूली के लिए कैंप लगाए, लेकिन किसी ने भी बिल जमा करना मुनासिब नहीं समझा। इस पर शनिवार रात अधीक्षण अभियंता अजय कुमार के निर्देश पर कॉलोनी की बिजली आपूर्ति बंद कर दी गई। बिजली न आने से रविवार को कॉलोनीवासियों को पेयजल की दिक्कत उठानी पड़ी। हैंडपंपों पर पानी भरने के लिए भीड़ लगी रही। पेयजल संकट की जानकारी मिलने पर नगर पालिका से दो पानी के टैंकर कॉलोनी भिजवाए गए। मोबाइल चार्ज करने के लिए भी लोग परेशान रहे। कांशीराम कॉलोनी निवासी रामकिशोर ने कहा कि शनिवार रात से बिजली नहीं आ रही है। हैंडपंप से पानी भरकर लाए हैं। बिजली काटने से समस्या का हल नहीं होगा। राम भरोसे लाल बोले कि कल रात से बिजली नहीं है। मोबाइल तक चार्ज नहीं हो पाया। सुबह जानकारी लगी कि बकाएदारी में बिजली बंद है।

वैदिक क्षेत्र में आचार्यों ने की आश्रम व्यवस्था की व्याख्या

कार्यालय संवाददाता फर्रुखाबाद

अमृत विचार। मेला रामनगरिया के वैदिक क्षेत्र चरित्र निर्माण शिविर में रविवार को आश्रम व्यवस्था की जानकारी दी गई।

आचार्य चंद्रदेव शास्त्री ने कहा कि आश्रम व्यवस्था भारतीय संस्कृति की रीढ़ है। चार प्रमुख आश्रमों ब्रह्मचर्य, गृहस्थ, वानप्रस्थ और सन्यास में गृहस्थ सबसे बड़ा आश्रम है। ब्रह्मचारी, वानप्रस्थी और संन्यासी इसी आश्रम पर निर्भर रहते हैं। इसलिए ग्रहस्थ को सबसे बड़ा आश्रम बताया गया है। आज गृहस्थ भौतिकवाद के प्रभाव में पड़कर गृहस्थ की मर्यादाएं टूट रही हैं। विवाह संस्कार के महत्व को न समझने के कारण विवाह के कुछ दिन के पश्चात पति और पत्नी में

- कहा, आश्रम व्यवस्था भारतीय संस्कृति की रीढ़ है

विच्छेद की स्थिति उत्पन्न हो जाती है। विवाह संस्कार में हुई क्रिया का थोड़ा सा भी अंश हमारे स्मरण में ठीक से रह जाए या हमारे पुरोहितों के द्वारा ठीक से समझा दिया जाए तो कभी विच्छेद जैसी स्थिति जीवन में उत्पन्न नहीं होगी। आचार्य विवेक आर्य ने कहा कि पति-पत्नी एक दूसरे से मिलकर के रहें ।यही उन्नति का मूल मंत्र है। मध्यान्ह की सभा मे प्रदीप शास्त्री व उदिता आर्या ने मधुर गीतों के द्वारा भक्तिरस की धारा प्रवाहित की। कार्यक्रम में हरिओम शास्त्री,आचार्य ओमदेव, डॉ रामकुमार,सत्यम कटियार, रामवीर आर्य, मंगलम आर्य, उत्कर्ष आर्य,उदयराज आर्य रहे।

लापरवाही कई मोहल्लों में झूलती बंच केबिलें राहगीरों के सिरों को छू रहीं

पोल पर फैला बिजली की केबिलों का मकड़जाल

संवाददाता कायमगंज फर्रुखाबाद

अमृत विचार। नगर के कई बिजली के पोलों पर बंच केबिल का मकड़जाल फैला है। इससे कभी भी किसी अनहोनी से इनकार नहीं किया सकता। वहीं कई मोहल्लों में झूलती बंच केबिलें राहगीरों के लिए मुसीबत बनी हैं, जो उनके सिरों को छू रही हैं।

नगर में कई बिजली के पोलों पर बंच केबिल का मकड़जाल फैला हुआ है। पोल पर बिजली की बंच केबिलों को व्यवस्थित तरीके से नहीं लगाया गया है। ठेकेदारों औपचारिकता ही पूरी की है। अभी हाल ही में नगर में मुख्य मार्गों पर बंच केबिलें डाली गई थीं लेकिन ठेकेदार के कर्मियों ने केबिल को ठीक से नहीं कसा। इससे हाल यह

परनानंद मील के पास झूलते तार। अमृत विचार

है ये बंच केबिलें पैदल जा रहे लोगो के सिरों में छू रही है। इससे कबी भी कोई अनहोनी घटित हो सकती है। नगर के बजरिया, गंगादरवाजा, जामा मस्जिद, नुनहाई, टंकी रोड, नोनियमगंज आदि जगह बंच केबिलें सड़क पर झूल रही हैं। इसके अलावा बिजली के पोल से गलियों तक गए तार भी नीचे तक लटके हैं। उन्हे कस कर बांधा नहीं किया गया। इसमें बंदर खूब झूलते है। यह केबिल हादसों को दावत दे रही है।

- पोल से गलियों तक गए तार भी नीचे झूल रहें

शिवाजी मूर्ति के पास जुगाड़ से बांधा पोल बना जानलेवा

कायमगंज फर्रुखाबाद। नगर के रेलवे रोड स्थित शिवाजी मूर्ति के ठीक सामने काफी समय से एक पोल लगा है। उसमें बंच निकली है। करीब 15 दिन पहले पोल टूट गया था। मामले की जानकारी बिजली विभाग को दी गई। इसके बाद दूसरा पोल लगने के लिए आया। करीब तीन दिन तक नया पोल सड़क पर किनारे पड़ा रहा। उसके बाद बिजली विभाग ने उस पोल को उठवा लिया। अब हाल यह है उसी टूटे हुए पोल को जुगाड़ से रस्सा बांध कर रोका गया है। लोगो का कहना है इससे इससे किसी बड़ी अनहोनी की आशंका से इनकार नहीं किया जा सकता।

पुत्र ने पत्नी के साथ मिल कर बाप को डंडों से पीटा

कायम गंज फर्रुखाबाद। कायमगंज कोतवाली क्षेत्र में कलयुगी पुत्र ने अपनी पत्नी के साथ मिल कर बूढ़े बाप की डंडों से पिटाई कर दी। पुलिस ने पिता की तहरीर पर पुत्र और पुत्र बधू के नाम रिपोर्ट दर्ज कर ली है।

थाना क्षेत्र के गांव रुटौल निवासी रामप्रकाश ने दर्ज कराई रिपोर्ट में कहा है कि शनिवार की रात वह अपने कमरे में लेटा था। अचानक हाथों में डंडा लिए उसका बेटा सूरज तथा पुत्रवधू सिंपल उसके कमरे में आ धमके। वृद्ध का कहना है कि लड़के तथा पुत्रवधू ने उसे गाली गलौज करते हुए डंडों से जमकर मारा पीटा। शोर मचाने पर जान से मारने की धमकी देकर वे लोग कमरे से बाहर निकल गए। यह घटना क्षेत्र में चर्चा का विषय बन गई है।

आयुष्मान आरोग्य मेले में मौसम की मार

संवाददाता कायमगंज फर्रुखाबाद

अमृत विचार। सीएचसी में रविवार को लगे आयुष्मान आरोग्य मेले में खराब मौसम होने की बजह से मरीज कम आए। रविवार को नगर के सामुदायिक स्वास्थ केंद्र में अधीक्षक डा. शोभित कुमार की मौजूदगी में आयुष्मान आरोग्य मेले का आयोजन किया गया। ब्लड टेस्ट, फीवर, टीवी, रैवीज समेत अन्य जांचो से संबंधित काउंटर लगाए गए। जहां मौसमी जुकाम, बुखार के अलावा बीपी, सुगर, हार्ट से पीड़ित मरीज ज्यादा देखे गए। उनकी जांच की गई और दवाईया दी गईं। अधीक्षक ने बताया कि मौसम को देखते हुए मरीजों की संख्या कम रही है। 59 मरीजों का परीक्षण कर दवा वितरित की गई। वही पांच मरीजों के ब्लड की जांच की गई है। इसके अलावा कुत्ता काटने पर रैबीज इजेक्शन भी लगाए गए।

सीएचसी में आयुष्मान आरोग्य मेले में स्वास्थ्य परीक्षण कराते मरीज। अमृत विचार

बिना अनुमति के प्रसूता को ले जाने पर हड़कंप

कायमगंज फर्रुखाबाद। सीएचसी में भर्ती प्रसूता को बिना अनुमति घर ले जाने पर स्वास्थ्य कर्मियों में हडकंप मच गया। स्वास्थ्य कर्मी मौके पर दौड़े और तीमारदारो को रोका। प्रसूता को फिर से वार्ड में भर्ती कराया गया। सरकारी अस्पताल में प्रसव के बाद प्रसूता को 48 घंटे के बाद ही घर ले जाने की इजाजत दी जाती है। इससे पहले उसके स्वास्थ्य का परीक्षण होता है और नवजात के टीके लगते हैं। सब कुछ सामान्य होने के बाद ही एंबुलेंस से घर छोड़ा जाता है। रविवार को सरकारी अस्पताल में एक अलग ही वाकया हुआ। हुआ यूं कि रविवार को एक प्रसूता ने नवजात को जन्म दिया। परिजनों की खुशी का ठिकाना न रहा। प्रसव के कुछ घंटे बाद ही परिजन प्रसूता को घर ले जाने के लिए कहने लगे और उन्होंने ई रिक्शा मंगा लिया। इतना ही नहीं उन्होंने प्रसूता को ले जाकर ईरिक्शा पर लिटा भी दिया। यह देख स्टाफ नर्स समेत स्वास्थ्य कर्मी दौड़े और गार्ड को बुलाकर फौरन प्रसूता व नवजात को वार्ड में भर्ती कराया गया। स्वास्थ्य कर्मियों ने प्रसूता को ले जाने पर तीमारदारो से नाराजगी जताई और सख्त चेतावनी दी।

अमृत विचार
www.amritvichar.com

अनिर्वेद : श्रियो मूलं लाभस्य च शुभस्य च।
महान् भवत्यनिर्विण्ण : सुखं चानन्त्यमश्नुते॥

अपने काम में लगे रहने वाला व्यक्ति सदा सुखी रहता है। धन-संपत्ति से उसका घर भरा -पूरा रहता है। ऐसा व्यक्ति यश -मान -सम्मान पाता है।

संपादकीय

बड़ी पहल

टेक अरबपति एलन मस्क की कंपनी न्यूरालिंक ने पहली बार किसी इंसान में अपने मस्तिष्क-कंप्यूटर-इंटरफेस चिप को प्रत्यारोपित किया है। शुरुआती संकेतों के मुताबिक यह प्रयोग सफल भी रहा। न्यूरालिंक की यह पहल बड़ी है। इसलिए यह कदम मानव जीवन में विज्ञान और टेक्नोलॉजी की भूमिका के नए दौर की शुरुआत साबित हो सकता है। न्यूरालिंक का मिशन मस्तिष्क से संबंधित शारीरिक विकारों का इलाज करना और अंततः, कृत्रिम बुद्धिमत्ता के साथ मानव चेतना को जोड़ना है। न्यूरालिंक ने सिक्के के आकार का एक डिवाइस बनाया है। यह डिवाइस कम्प्यूटर, मोबाइल फोन या किसी अन्य उपकरण को ब्रेन एक्टिविटी से सीधे कंट्रोल करने में सक्षम करता है। पक्षाघात से पीड़ित व्यक्ति दिमाग में चिप के प्रत्यारोपित होने के बाद केवल सोचकर माउस का कर्सर मूव कर सकेंगे। मस्क ने वर्ष 2016 में स्टार्टअप न्यूरालिंक को शुरु किया था। इसके माध्यम से अल्जाइमर, डिमेंशिया और रीढ़ की हड्डी जैसी समस्याओं का इलाज करने में मदद करने लिए मानव मस्तिष्क में एक कंप्यूटर को प्रत्यारोपित करने का लक्ष्य है। इस परियोजना से मस्क का दीर्घकालीन लक्ष्य मनुष्यों और एआई के बीच संबंधों का पता लगाना है। न्यूरालिंक के मुताबिक ट्रायल उन लोगों पर किया जा रहा है, जिन लोगों को सर्वाइकल स्पाइनल कॉर्ड में चोट या एमियोट्रोफिक लेटरल स्क्लेरोसिस के कारण क्वाड्रिप्लेजिया है।

इस ट्रायल में हिस्सा लेने वालों की उम्र न्यूनतम 22 साल होनी चाहिए। शोध को पूरा होने में करीब छह साल लगेंगे। पिछले दिनों मस्क ने दावा किया कि यह चिप सुरक्षित है। इसकी मदद से बंदर ने पोंग नाम का आर्केड खेल खेलना सीखा। यह समझना महत्वपूर्ण है कि यदि प्रौद्योगिकी मनुष्यों में काम करती है तो यह लाखों लोगों के जीवन की गुणवत्ता में सुधार कर सकती है। यह तकनीक आश्चर्यजनक जोखिमों के साथ आती है। क्योंकि ब्रेन-कंप्यूटर इंटरफेस (बीसीआई) अमूर्त का भी पता लगा सकता है तथा रिकॉर्ड और संचारित भी कर सकता है। मस्तिष्क के संकेतों को प्राप्त करते हैं, उनका विश्लेषण करते हैं जिससे मानवीय विचार असुरक्षित हो जाते हैं। बड़े पैमाने पर समाज के लिए नैतिक जोखिम भी हैं जो न्यूरालिंक से भी आगे जाते हैं। कई कंपनियां ऐसी तकनीक विकसित कर रही हैं जो मानव मस्तिष्क से जुड़ती हैं। हमारे दिमाग में क्या चल रहा है उसे डिकोड कर सकती है और मानसिक गोपनीयता को खत्म करने की क्षमता रखती है। मस्क और उनकी टीम को अनुसंधान के ईमानदारी प्रति ईमानदार प्रतिबद्धता बनाए रखनी होगी। जो आने वाला है उसके लिए हमें खुद को तैयार करना होगा।

देश में एचपीवी वैक्सीन का असर 2030 तक ही दिखेगा

रणवीर सिंह फोगाट
सेवानिवृत्त अधिकारी
स्वास्थ्य अनुसंधान विभाग
आईसीएमआर

बात सन् 1979 से शुरू होती है जब महिलाओं में गर्भाशय ग्रीवा के कैंसर से पीड़ित होने की संभावना को ध्यान में रखते हुए दिल्ली के मौलाना आज़ाद मेडिकल कॉलेज परिसर में 'साइटोलॉजी रिसर्च सेंटर' की स्थापना भारतीय आयुर्विज्ञान अनुसंधान परिषद् ने की थी। इसकी जिम्मेवारी डॉ. उषा लूथरा को दी गई थी।

स्वास्थ्य मंत्रालय ने सन 2023 में सात प्रादेशिक सरकारों को सूचित किया कि वे ह्यूमन पैपिलोमा वायरस (एचपीवी वैक्सीन) के विरुद्ध प्रतिरक्षात्मक टीकाकरण के लिए तैयारी करें जिसके अंतर्गत 9 से 14 वर्ष की वय की बालिकाओं को एचपीवी वैक्सीन की खुराक दी जाएगी। सन 2025 के अंत तक पूरे देश में करीब 70 लाख बालिकाओं को इस टीके की खुराक लगा दी जाएगी जिसके बाद अतिरिक्त 11 लाख बालिकाओं को यह टीका लगाया जाएगा। लोकसभा में इस साल का बजट पेश करते हुए वित्तमंत्री ने अपने भाषण में जिक्र किया है कि महिलाओं को गर्भाशय ग्रीवा (कैंसर ऑफ़ द यूट्राइन सर्विक्स) के कैंसर से बचाने के लिए देशव्यापी टीकाकरण अभियान की शुरुआत जल्दी ही की जाएगी। इसके लिए वित्तीय प्रावधान किए गए हैं।

बात सन 1979 से शुरू होती है जब महिलाओं में गर्भाशय ग्रीवा के कैंसर से पीड़ित होने की संभावना को ध्यान में रखते हुए दिल्ली के मौलाना आज़ाद मेडिकल कॉलेज परिसर में 'साइटोलॉजी रिसर्च सेंटर' की स्थापना भारतीय आयुर्विज्ञान अनुसंधान परिषद् ने की थी। इसकी जिम्मेवारी डॉ.उषा लूथरा को दी गई थी। परिषद मुख्यालय में उस समय डिवीज़न ऑफ़ नॉन-कम्युनिकेबल डिजीजेज़ की वे मुखिया भी थीं। बाद में इसे इंस्टिट्यूट ऑफ़ साइटोलॉजी एंड प्रिवेंटिव ऑन्कोलॉजी बनाया गया और सन 2016 अपग्रेड करके नेशनल इंस्टिट्यूट ऑफ़ कैंसर प्रिवेंशन एंड रिसर्च का दर्ज़ा दिया गया जिसे नोएडा (उत्तरप्रदेश) में स्थानांतरित गया। डॉ.उषा लूथरा, मॉलिक्यूलर बायोलॉजिस्ट डॉ.भूदेव दास और अन्य वैज्ञानिकों ने मिलकर एचपीवी की स्क्रीनिंग के लिए एक ग्रुप बनाया था। दिल्ली में चलाए जाने वाले इस प्रोजेक्ट में उन महिलाओं में पैपिलोमा वायरस के संक्रमण और इसके बढ़ाव से कैंसर होने की बाबत पता लगाया जाना था।

स्क्रीनिंग का काम अब तो बेहद उन्नत हो गया है। नोएडा स्थित इंस्टिट्यूट ने कैंसर अस्पतालों में आने वाली संक्रमित महिलाओं की जांच और पुष्टिकरण के लिए सन 2019 में 'ट्रेनिंग मैन्युअल ऑन सर्विकल कैंसर स्क्रीनिंग यूजिन्ग विजुएल इंस्पेक्शन विद एसिटिक एसिड' प्रकाशित किया।

पॉलीमरेज़ चैन रिएक्शन विधि से भी विषाणु की उपस्थिति और इसकी किस्म (करैक्ट्राइज़ेशन एंड टाइपिंग) को जांचा जाता है। उक्त स्टडी के चलते 'कंट्रोल' ग्रुप की कुछ महिलाओं को वास्तव में कैंसर हुआ जिसे लेकर बाद में कम्युनिस्ट पार्टी ऑफ़ इंडिया की बृंदा करात ने काफी हंगामा इस बात को लेकर किया था कि जिन्हें स्टडी के दौरान कैंसर हुआ उनका इलाज़ क्यों नहीं किया गया और जीवन बीमा क्यों न हुआ जबकि यह संभावना प्रबल थी कि इनमें से कुछ को कैंसर हो सकता है? भारतीय आयुर्विज्ञान अनुसंधान परिषद् की ओर से खेद व्यक्त किया गया था। लेकिन बाद में परिषद ने अपनी छोटी-सी, सन 1980 में प्रकाशित 'एथिक्स गाइडलाइन्स' को व्यापक रूप देने के लिए विशेषज्ञों को लेकर कई बैठकें की थीं जिनके बाद सन 2023 तक इससे संबंधित विषयों पर एक दर्ज़न संस्करण निकाले जा चुके हैं लेकिन सन 2006 के मूल दस्तावेज़ 'एथिकल गाइडलाइन्स फॉर बायोमेडिकल रिसर्च ऑन ह्यूमन पार्टिसिपेंट्स' को 2017 में रिवायिज़ किया गया था। रिवायिज़ करते समय यह ध्यान रखा गया कि इसे 'ड्रग्स एंड कॉस्मेटिक एक्ट' के शेड्यूल 'वाई' के अनुकूल रखा जाय। इसके अलावा 'नेशनल गाइडलाइन्स फॉर बायोमेडिकल रिसर्च इनवॉल्विंग चिल्ड्रेन' का प्रकाशन सन 2017 में किया गया। इतना कार्य आईसीएमआर की 'बायो-एथिक्स यूनिट' ने पिछले 23 साल में तंत्र को मजबूत करने के लिए किया। अब ये गाइडलाइन्स विश्व-स्तर की हैं।

कहानी का एक पक्ष ऐसा भी है जिसने भारत में सरकार के चालू यूनिवर्सल इम्यूनाइजेशन प्रोग्राम के अंतर्गत एचपीवी वैक्सीन लगाने के ताजा अभियान को अत्यंत सावधानी से लागू करने की सीख दी। हुआ यह था कि सन 2007 में 'पाथ' (प्रोग्राम फॉर एप्रोप्रियेट टेक्नोलॉजी इन हेल्थ) नामक अंतरराष्ट्रीय गैर-सरकारी संस्था ने भारत सरकार की अनुमति से देश में जिला वड़ोदरा और छोटा उदेपुर के दभोई, शिनोर और क्वांट कस्बे के निकट के गांवों और आंध्रप्रदेश के जिला खम्माम के कोठगुदम, तिरुमल्याप्लेम और भद्राचलम ब्लाक के गांवों में ग्लोबल प्रोग्राम के हिस्से के बतौर एक प्रोग्राम -'एचपीवी वैक्सीनः एविडेंस फॉर इम्पैक्ट', चालू किया। इसके लिए पूरा पैसा बिल एंड मेलिंदा गेट्स फाउंडेशन ने दिया था। योजना के अंतर्गत तीन स्तरों पर दोनों ठिकानों में रहने वाली 10 से 14 वर्ष की करीब 25-30 हजार बालिकाओं को ह्यूमन पैपिलोमा वायरस से बचाव करने हेतु टीका लगाना था, जिसे 24777 बालिकाओं को ही वास्तव में लगाया जा सका था। इसका परीक्षण भारत से बाहर पेरू, उगांडा और वियतनाम में भी साथ के साथ किया जाना जारी था। टीका विकास के लिए यह अध्ययन चौथे स्तर (फेज़-4) के लिए था जिसमें मनुष्य को दवा खिलाकर या टीका लगाकर प्रभाव की जांच की जाती है। इसे 'लायसेन्स-पश्चात' किया जाने वाला अध्ययन कहते हैं। ऐसे अध्ययनों के सांख्यकीय नतीजे अगर 95 प्रतिशत तक कामयाब माने जाएं तो दवा को बाज़ार में मुक्त बिक्री के लिए अनुमति दे दी जाती है। भारत में इस अध्ययन के लिए टीकाकरण का तीसरा फेज़ समाप्त होने से पहले 'एक्सपेरिमेंटल ग्रुप' में 7 बालिकाओं की मृत्यु हो गई -खम्माम में पांच और छोटा उदेपुर से दो। ये सभी बालिकाएं भारत के आदिवासी समुदाय से निम्न आय वर्ग और गरीब परिवारों से थीं।

मर्क दवा कंपनी की एचपीवी वैक्सीन का ब्रांड नाम गरडासिल है जिसे खम्माम की बालिकाओं को लगाया गया और गुजरात की बालिकाओं को ग्लेक्सो का 'सर्वारिक्स' टीका लगाया गया था। बाद में हुए अध्ययनों से मालूम हुआ कि भारत द्वारा विकसित की गई सर्वावैक और गरडासिल वैक्सीन्स में कारगरता और सेफ्टी को लेकर कोई ख़ास अंतर नहीं है। मीडिया के माध्यम से जब इन बालिकाओं की मृत्यु की बात उजागर हुई और इसके लिए एचपीवी टीका के शरीर पर विषाक्त प्रभाव या एडवर्स रिएक्शन से ऐसा हुआ माना गया तो इसका संज्ञान लेते हुए न केवल अध्ययन को सन 2010 में रोक दिया गया। प्रोफेसर एसएस अग्रवाल की अध्यक्षता वाली कमेटी ने फरवरी 2011 में इस अध्ययन के दौरान 'पाथ' द्वारा की गई त्रुटियों को बताने के अलावा अपनी सिफारिशों में तंत्र को और मजबूत बनाने की भी सिफारिश की है ताकि ट्रायल्स सुरक्षित रहें। 'पाथ' संस्था द्वारा भारत में एचपीवी टीका परीक्षण के दौरान 'एलेज्ड इर्रेगुलरिटीज़ इन द कंडक्ट ऑफ़ स्टडीज़ यूजिंग ह्यूमन पेपिलोमा वायरस वैक्सीन' नाम से यह रिपोर्ट अब पब्लिक डोमेन में आईसीएमआर की ऑफिसियल वेबसाइट पर देखी जा सकती है। इस जांच रिपोर्ट और देश के यूनिवर्सल टीकाकरण कार्यक्रम सदृश्य एचपीवी टीकाकरण को लागू करने के बीच के ग्यारह साल में टीकों के विकास और प्रोडक्शन की टेक्नोलॉजी, परीक्षण पूर्व टॉक्सिसिटी स्टडीज, मनुष्यों पर परीक्षण की पद्धति, वेलिडेशन के लिए सांख्यकीय अध्ययन, एथिकल स्टैंडर्ड्स एंड प्रेक्टिसेस और फॉलो-अप को लेकर बहुत बदलाव हो गए हैं। देश में विभिन्न तरह के कैंसर संबंधी आंकड़े भारतीय आयुर्विज्ञान अनुसंधान परिषद की कैंसर रजिस्ट्री की रिपोर्ट्स में उपलब्ध है। ये सब पब्लिक डोमेन में राष्ट्रीय रोग सूचना विज्ञान और अनुसंधान केंद्र, बंगलुरु की वेबसाइट पर अपलोड किए जाते रहे हैं।

एचपीवी का टीका बालिकाओं को लगाया जाना इसलिए जरूरी है कि कुछ समय बाद जब वे यौनिक रूप से सक्रिय हो जाएं और जीवन शैली, रहन-सहन के परिवेश, आदतों और किन्हीं और वजहों से एचपीवी विषाणु के संक्रमण की चपेट में आएं या संक्रमण होने की तीव्र संभावना वाली परिस्थितियों से गुजरें तो संक्रमण से वे बची रहें। सीरम इंस्टिट्यूट ऑफ़ इंडिया द्वारा विकसित टीके को लेकर इसके सुरक्षित होने, दीर्घ काल तक प्रतिरक्षण की क्षमता बनाए रखने पर तसल्लीबक्श वैज्ञानिक अध्ययन किए गए हैं। भारत सरकार की शासकीय नीति के अनुसार फिलवक्त इसे यूनिवर्सल इम्यूनाइजेशन प्रोग्राम के अंतर्गत निशुल्क उपलब्ध कराया जाएगा। यह संतोषप्रद है कि बालिकाओं को लगाए जाने वाली अपनी भारतीय वैक्सीन 'सर्ववावैक' की सिर्फ एक ही खुराक विषाणु के सक्रिय विभेदों के विरुद्ध प्रतिरक्षा प्रदान करने में सक्षम है। अभी यह रुपये 200-400 की है। उम्मीद है सन 2030 तक देश में गर्भाशय ग्रीवा के कैंसर से पीड़ित होने वाली महिलाओं की संख्या में 'वैक्सीन प्रभाव' से अत्यधिक कमी हो सकेगी।

प्रसंगवश

लोक की शक्ति

यदि मन में लोक के प्रति अश्रद्धा, उदासीनता और तिरस्कार का भाव हो तो लोकतंत्र की बड़ी-बड़ी बातें बघारना छल के अतिरिक्त और क्या हो सकता है? स्वतंत्रता की लड़ाई सामान्य जन ने लड़ी, लोक ने लड़ी, लड़ाई में सामान्य जन जीता और जनतंत्र प्रतिष्ठित हुआ। यह जनतंत्र की ही टेर थी कि सिंहासन खाली करो कि जनता आती है।

डॉ. राजेंद्र रंजन चतुर्वेदी
सेवानिवृत्त प्रोफेसर

उस समय जनता को जनार्दन कहा जाता था। न जाति की बात थी और न धर्म की, लेकिन जैसे-जैसे स्वतंत्रता निकट आती दिखी वैसे ही सत्ता का मोह जग गया और लोक की शक्ति को विखंडित करने के औजारों पर धार धरी जाने लगी। इस कार्य में गोरे राजा उनको प्रोत्साहित कर रहे थे। ये औजार धर्म या मजहब के हों या जाति बिरादरी के। स्वतंत्रता की लड़ाई में तो समान्य जन ही था, किंतु अब जाति भी आगे आ गई और मजहब भी आगे आ गया। लोकशक्ति विभाजित हुई, देश का विभाजन हुआ। लोकशक्ति के प्रतीक गांधी अलग थलग पड़ गए। स्वतंत्रता के बाद जैसे-जैसे राष्ट्रीय आंदोलन के मूल्य पृष्ठभूमि में धकेले जाते रहे, वैसे-वैसे जनता को मूर्ख समझा और बनाया जाने लगा। एक विचार समूह घोषित रूप में कहता था कि भारत में जनतंत्र सफल नहीं हो सकता। यहां तो तानाशाही से ही शासन चल सकता है। दूसरा विचार समूह क्रांति के सपने देखता रहा, उसके मन में भी कहीं न कहीं अधिनायक बैठा हुआ था। इस वर्ग ने लोकतंत्र को कभी वरीयता नहीं दी। हालांकि चुनाव में दोनों वर्ग उतरते रहे और जनता को माई बाप भी कहते रहे। विचार में कुछ और भाषण में कुछ और तथा व्यवहार में कुछ और। परिणाम जो होना था, सो हुआ, जो कुछ हुआ और हो रहा है, वह किसी एक दिन या एक पार्टी की बात नहीं है। वह प्रक्रिया है, जो तभी से चलती रही है।

वह विचार समूह, जो जाति के आयुध को लेकर यह लडाई लड़ना चाहता है, लोक के विरुद्ध है। इसका समाधान लोक जागरण के अतिरिक्त कोई हो ही नहीं सकता। चौबीस के चुनाव की बात कर रहे हैं, खूब करते रहें, स्थिति में कोई बड़ा सुधार होता हुआ नहीं दिख रहा है। लोक की शक्ति को पहचाने बिना कोई संभावना नहीं है। और आज तो भूमंडलीय शक्ति छाती पर छज्जे धर चुकी है।

साइबर क्राइमः बड़े धोखे हैं इस राह में

गीता यादव
वरिष्ठ पत्रकार

साइबर एक्सपर्ट बताते हैं कि पिछले कुछ वर्षों में सोशल मीडिया पर फोटो व वीडियो अपलोड करने का शौक भी लोगों में तेजी से बढ़ा है।

दुनियाभर के लोग इंस्टा और फेसबुक जैसे प्लेटफार्म पर मिलते हैं और दोस्त बन जाते हैं। हाल के दिनों में ऑनलाइन प्यार की ऐसी कई कहानियां सामने आईं जिनमें लोगों ने सरहद तक को पार कर दिया, लेकिन देखने में जो सोशल मीडिया रोमांचक है, उसके खतरे भी हजार हैं। क्योंकि जब चैटिंग से शुरू हुई दोस्ती का सफर छेड़खानी, दुष्कर्म, यौन शोषण, शादी के नाम पर झांसे और आर्थिक शोषण से खत्म होता है, तब स्थिति बहुत दुखदायी हो जाती है।

पुलिस आंकड़ों पर गौर करें तो फेसबुक या अन्य सोशल मीडिया के जरिए दोस्ती करके शादी करने का झांसा देने और होटल में बुलाकर दुष्कर्म करने जैसे मामले भी लगातार बढ़ रहे हैं। दुष्कर्म के मामलों में 30 से 40 फीसदी मामले इसी तरह के होते हैं। वर्चुअल चैट्स और वीडियो कॉलिंग के जरिए मुलाकातों ने अपराधियों के लिए नए-नए रास्ते खोल दिए हैं। पिछले एक साल में डिजिटल रोमांस स्कैम की संख्या में भी 40 फीसदी की वृद्धि हुई है। एशिया के कई देशों में ये ऑनलाइन रोमांस स्कैम धड़ल्ले से चल रहा है। भारत ही नहीं विदेशों में भी बड़ी संख्या में लोग ऑनलाइन स्कैम के शिकार हो रहे हैं, लेकिन सिर्फ 20 फीसदी लोग ही इसकी शिकायत पुलिस से करते हैं।

न्यूयॉर्क में कराए गए कॉम्बैटिंग ऑनलाइन वायलेंस अगेंस्ट वुमन एंड गर्ल्स : अ वर्ल्ड वाइड वैकअप नाम के सर्वे में लगभग 86 देशों का अध्ययन किया गया जिससे सामने आया कि इंटरनेट का इस्तेमाल करने वाली लगभग तीन चौथाई महिलाएं किसी न किसी किस्म की साइबर हिंसा का शिकार होती हैं। सर्वे में ये बात भी सामने आई कि भारत में साइबर अपराध के मामलों में शिकायत करने में महिलाओं की संख्या काफी कम है। रिपोर्ट के अनुसार भारत में केवल 35 फीसदी महिलाओं ने साइबर अपराध की शिकायत की, जबकि 46.7 फीसदी पीड़ित महिलाओं ने शिकायत ही नहीं की। वहीं 18.3 फीसदी महिलाओं को इस बारे में कोई जानकारी ही नहीं थी। दिल्ली एनसीआर में एक गैंग ने करीब 700 महिलाओं के साथ ठगी की और ये ठगी इंस्टाग्राम पर दोस्ती करके अंजाम दी गई।

साइबर एक्सपर्ट बताते हैं कि पिछले कुछ वर्षों में सोशल मीडिया पर फोटो के साथ-साथ वीडियो अपलोड करने का शौक भी लोगों में तेजी से बढ़ा है। कोई रील्स बनाकर डालता है, कोई बच्चे का वीडियो डालता है, लेकिन अब ये भी बेहद खतरनाक बनता जा रहा है, क्योंकि आर्टिफिशियल इंटेलिजेंस के जरिए आवाज चुराई जा रही है। बाद में उसका इस्तेमाल आपको ठगने के लिए किया जा सकता है। आजकल हनी ट्रैप की घटनाएं भी चर्चा में हैं। आपके व्हाट्सएप या मैसेंजर पर किसी अज्ञात नंबर/प्रोफाइल से लड़की/लड़के द्वारा आपसे चैटिंग की जाती है। उसके बाद उसके द्वारा वीडियो कॉल किया जाता है और जैसे ही आप वीडियो कॉल उठाते हैं तो स्क्रीन रिकॉर्डिंग के माध्यम से उसके द्वारा आपकी 10-15 सेकेंड की एक वीडियो क्लिप बना ली जाती है और उस क्लिप को एडिट कर आपको ब्लैकमेल किया जाता है और वीडियो डिलीट कराने के लिए पैसे की मांग की जाती है।

एक सर्वे के अनुसार सोशल मीडिया पर 36 फीसदी लड़कियों को अजनबियों द्वारा परेशान जाता है। वहीं 32 फीसदी को फेक आईडी सोशल मीडिया यूजर्स अपशब्द और अश्लील मैसेज भेजते हैं। इसके परिणामस्वरूप ऑनलाइन उत्पीड़न ने 42 फीसदी महिलाओं को मानसिक और भावनात्मक रूप से तनावग्रस्त कर दिया है। यही कारण है कि पांच में से एक लड़कियों ने सोशल मीडिया प्लेटफार्म से उचित रूप से दूरी बना ली है। ऐसी ही ऐप्स को लेकर अंतर्राष्ट्रीय अपराधिक पुलिस संगठन इंटरपोल ने पिछले साल दुनिया के 194 देशों को अलर्ट जारी किया था। इसमें भारत भी शामिल है। अलर्ट के मुताबिक इंटरनेट मीडिया पर अनजान लोगों से दोस्ती करने से बचें। अपने प्रोफाइल में निजी जानकारियों को शामिल न करें। हमेशा प्रोफाइल को सत्यापित करें और उसकी जांच करें।

वित्तीय अनुरोध करने वाले ऑनलाइन प्रेमी-प्रेमिकाओं से सावधान रहें। ऑनलाइन लिंक और इंटरनेट मीडिया पर किसी भी तरह के ऑफर और लालच में न आएं। कोई रुपयों की मांग करता है तो पहले जांच लें। फिर भी अगर आप ठगी का शिकार हो जाते हैं तो तुरंत साइबर हेल्प लाइन नंबर और अपने नजदीकी साइबर थाने में लिखित शिकायत दें। इस तरह की सावधानियों को ध्यान में रखकर ही इस परेशानी से बचा जा सकता है। ऑनलाइन धोखाधड़ी आर्थिक घोटाला ही नहीं है, बल्कि इसमें पीड़ित को भावनात्मक क्षति भी होती है। उसके लिए भविष्य में किसी पर भी आसानी से भरोसा करना मुश्किल हो जाता है।

सोशल फोरम

बात बात में बात

बातचीत में रिश्तों का निजी समीकरण क्यों बन जाता है? तोता-मैना संवाद प्राचीन काल से प्रसिद्ध है। 'सर्मन ऑफ द माउंट' भी बातचीत ही तो है। बैरिस्टर गांधी ने 39 साल की उम्र में 'हिंद स्वराज' नाम की किताब एक बातचीत के रूप में ही लिखी। उसमें पाठक के सवालों का जवाब संपादक देते हैं। बड़ी से बड़ी लड़ाई हो तो भी देशों के बीच में आखिर मामला बातचीत से ही हल होता है।

कनक तिवारी
पूर्व महाधिवक्ता, छ.ग.

बातचीत नहीं हो, तो रिश्ते बिगड़ जाते हैं। पति-पत्नी में यदि बातचीत बंद हो जाए तो वह घर रहने लायक नहीं रहता। सास-बहू की बातचीत, ननद-भौजाई की बातचीत, बाप-बेटे की बातचीत, दोस्तों की बातचीत सबके तेवर और रंग-ढंग अलग-अलग होते हैं। यह मनुष्य ही है जिसके पास बोली है और उसके पास भाषा है। अन्य किसी प्रजाति में यानि पशु और पक्षियों में भाषा कहां होती है? इसलिए बातचीत करना सबको सुहाता है। कई बार मतभेद हो तो भी लोग लड़ते-लड़ते बातचीत ही तो करते हैं।

भारतीय संविधान के अनुच्छेद 19 में हर नागरिक को 26 जनवरी 1950 से अभिव्यक्ति की आजादी का अधिकार दिया गया है। मेरा बोलने का अधिकार वहां से आता है। आप नहीं सुनना चाहें तो वह अधिकार भी आपको वहीं से आता है। बातचीत सुनकर अगर आप कुछ कहना, लिखना चाहें तो भी यह अधिकार आपको वहीं से आता है।

डिजिटल क्रांति के जमाने में अब कान ही आंखों के ऊपर भारी पड़ रहे हैं। स्कूली बच्चों के कान उमेठे जाते हैं। चुगलखोरी के मामले में कहा जाता है कि आप उनकी बात पर कान मत धरें। कोई जबरिया सुनाना चाहता है तो कहते हैं कान में तेल डाल लो। उंगली डाल लो।

बातें तो तरह-तरह की होती हैं। बातें कभी अच्छी लगती हैं। कभी चुभ जाती हैं। कभी लोग कहते हैं कि बात निकली है तो दूर तलक जाएगी। इतिहास में कई लोगों ने यादगार बातें की हैं। मसलन श्रीकृष्ण ने कुरुक्षेत्र के मैदान पर खड़े होकर अर्जुन से बात ही तो की थी। उसे ही तो बाद में गीता की पोथी बनाकर ज्ञान की खदान कह दिया गया। शेक्सपियर के भी चरित्र मार्क एंटनी ने शानदार भाषण किया और बोलने के इतिहास में अमर हो गया।

-फेसबुक वॉल से

बात हो कि क्या पढ़ रहा है भारत

संजय वर्मा
इंदौर

हमारे स्कूल-कॉलेज के पाठ्यक्रम हर व्यक्ति को वैज्ञानिक बनाने के हिसाब से डिजाइन किए गए हैं, जबकि न हमें इतने वैज्ञानिकों की जरूरत है न हर एक बच्चा इतना प्रतिभाशाली होता है।

मुझे सबसे ज्यादा दुख तब होता है जब मेरे यहां कोई नौकरी मांगने आए और मैं उसे काम पर न रख सकूं। पिछले दिनों ऐसा ही एक दुखद वाकया हुआ। एक लड़का आया। उम्र 28 साल। पिता नाव चलाते हैं बेहद गरीब हैं। शिक्षा डबल एमकॉम। काम का अनुभव कुछ नहीं। मैंने उससे पूछा आप टैली पर बिल एंट्री कर लेंगे? उसने कहा - नहीं। कंप्यूटर का ज्ञान? नहीं। फिर मैंने हिसाब-किताब के दो-चार सवाल पूछे। उसने सारे जवाब गलत दिए। हारकर मैंने उसे किराने के सामान की एक लिस्ट बनाकर दी और उसके भाव अलग से लिख कर दिए और फिर उसका हिसाब बनाने को कहा। वह, वह भी नहीं कर पाया।

मैंने पूछा एमकॉम तक तो ठीक था पर तुमने डबल एमकॉम क्यों किया? उसने कहा मेरी मां चाहती थी मैं पढ़ाई जारी रखूं। मैं उसे नौकरी नहीं दे पाया। मुझे दुख है, पर अपराध बोध नहीं। उसके दोषी वे स्कूल कॉलेज हैं जिनकी फीस गरीब मां-बाप ने अपना पेट काटकर इस उम्मीद में भरी कि वे उनके बच्चे को कोई ऐसा ज्ञान, कोई ऐसा हुनर सिखाएंगे जो उसे रोजी-रोटी देगा। इस लड़के के मां-बाप को उन तमाम स्कूलों-कॉलेजों पर मुकदमा दायर करना चाहिए। यह पैसा और समय लेकर बदले में कोई सेवा न देने का मामला है, जिसे कंज्यूमर प्रोटेक्शन एक्ट के तहत रजिस्टर किया जाना चाहिए। मुझे इन स्कूल-कॉलेज से दो शिकायतें हैं। पहले कि वे अपना काम नहीं कर रहे। दूसरी कि वह किसी नौजवान को हम जैसे संभावित एंप्लॉयर के पास जाने से चार-पांच साल तक रोके रखते हैं। यदि हमें कोई बच्चा 18 साल की उम्र में मिल जाए तो दो-चार साल में हम उसे ठोक-पीटकर आदमी बना देंगे। हमारा रोना यह है कि स्कूल-कॉलेज उसे 23-24 की उम्र तक बेवजह बंधक रखते हैं। लड़का जब हमारे पास आता है तो उसके पास सीखने का समय ही नहीं है, उसे अगले साल शादी करनी है। फिर परिवार चलाने के लिए उसे तुरंत पैसा चाहिए और मुसीबत ये कि उसके पास कोई हुनर नहीं है। हमारे स्कूल-कॉलेज के पाठ्यक्रम हर व्यक्ति को वैज्ञानिक बनाने के हिसाब से डिजाइन किए गए हैं, जबकि न हमें इतने वैज्ञानिकों की जरूरत है न हर एक बच्चा इतना प्रतिभाशाली होता है। हमारा पहला लक्ष्य बच्चों को कोई ऐसा हुनर सिखाना है कि वह रोजी कमा सके। शिक्षा से चरित्र और व्यक्तित्व निर्माण होना होता तो तमाम आईएएस ऑफिसर ईमानदार देशभक्त होते।

पिछले कुछ सालों से स्कूल-कॉलेजों की बाढ़ आई है। यह अच्छी बात है कि भारत पढ़ रहा है, पर भारत क्या पढ़ रहा है और उसका जिंदगी से क्या संबंध है, इस पर भी कोई बात करे। यदि एमकॉम पास व्यक्ति एक बिल नहीं बना सकता तो ऐसी पढ़ाई को कूड़े में डाल देना चाहिए। पिछले दिनों 'असर' की एक रिपोर्ट आई थी जिसमें बताया गया की दसवीं क्लास के बच्चे चौथी क्लास का गणित भी हल नहीं कर पा रहे ऐसी पढ़ाई से क्या फायदा है? मगर कोई सवाल नहीं कर रहा कि आप हमारे बच्चे को जो सिखा रहे हो उसे क्या काम आएगा? मैं अपनी बात करूं तो मुझे अब तक के व्यापार में मेरी इंजीनियरिंग और मैनेजमेंट की डिग्री कहीं काम नहीं आई, जो जोड़, घटाव और गुणा भाग काम आ रहा है, वह तो मैंने पांचवी क्लास तक ही सीख लिया था।

असल में भारत को दिमाग से शोध करने वाले नहीं, हाथ से कम करने वाले हुनरमंद चाहिए। हमारी इंडस्ट्री में लोग परेशान हैं, उन्हें कारपेंटर्स नहीं मिल रहे, एसी मैकेनिक नहीं मिल रहे, फैक्ट्रियों को वेल्डर फिटर नहीं मिल रहे और इधर लाखों बेरोजगारों की फौज काम की तलाश में जोमैटो के डिलीवरी बॉय बनने की कतार में खड़ी है जिसमें कोई तरक्की नहीं।

पहले हुनर सीखने के लिए वर्ण व्यवस्था थी। यह व्यवस्था बेशक बुरी थी। अच्छा हुआ खत्म हो गई, पर समाज को, देश को इसका कोई विकल्प ढूंढना चाहिए था। हमें इस कॉलेजों के बजाय हजारों आईटीआई जैसे संस्थान खोलने चाहिए थे, पर नए तो छोड़िए जो हैं वे भी बदहाल हैं। आज से 30-40 साल पहले तक ग्रेजुएशन करना नौकरी मिलने की गारंटी थी। अब इस संबंध को खत्म हुए अरसा हो गया है, लेकिन भारत का समाज अभी भी इसी हैंगओवर में जी रहा है। तमाम गरीब लोग यह मानते हैं कि कॉलेज की पढ़ाई करना सुनहरे जीवन की गारंटी है।

हर साल लाखों बच्चे गांव से शहर पढ़ाई करने आ रहे हैं, क्योंकि खेती में कोई फायदा नहीं बचा है। इन बच्चों को कोई काम सिखाना, रोजगार के लायक बनाना हमारे स्कूल-कॉलेजों की सबसे पहली जिम्मेदारी होनी चाहिए जिसमें वह अब तक पूरी तरह नाकामयाब रहे हैं।

कौशल को निखारने की आवश्यकता

क्या भारत में योग्यता के अनुरूप नौकरियां, रोजगार और रोजी-रोटी की कमी है? किसी भी व्यक्ति के व्यक्तित्व के उन्नयन के लिए कौशल योग्यता महत्वपूर्ण कारक है। योग्यता के कारण व्यक्ति अपना सर्वश्रेष्ठ प्रदर्शन करता है जिससे वह परिवार, समाज, संगठन, व्यवस्था और राष्ट्र में महत्वपूर्ण भूमिका का निष्पादन कर सके।

डॉ. सुधाकर मिश्र
दिल्ली

बदलते भारतीय ज्ञान प्रणाली में कौशल की भूमिका को सर्वोपरि प्रत्यय माना जा रहा है। कौशल विकास के कारण व्यक्ति अपने जीविकोपार्जन के लिए सक्षम हो जाता है। भारत के ज्ञान प्रणाली में कौशल की उपादेयता बढ़ रही है। राष्ट्र (देश)के आर्थिक विकास और सामाजिक विकास के लिए कौशल विकास और ज्ञान प्रत्यय अति आवश्यक है। एक प्रतिवेदन के अनुसार देश की 53 प्रतिशत जनसंख्या (ऊर्जावान जनसंख्या) 30 वर्ष से कम है। इस आबादी के लिए स्थिर रोजगार एक चुनौती बना हुआ है। भारत की आबादी में योग्यता के अनुसार नौकरी की कमी है। जनसांख्यिकी संभावनाओं की प्रत्याशा में कौशल विकास और उद्यमिता मंत्रालय ने पीएम गति शक्ति मास्टर योजना को तैयार किया है। इसके अंतर्गत उद्योगों और बुनियादी ढांचा परियोजनाओं के आसपास कौशल प्रशिक्षण की स्थापना की जा रही है।

भारत के आर्थिकी में कुशल कर्मचारियों की कमी को दूर करने में इससे काफी मदद प्राप्त होगी। एक आवधिक श्रम बल सर्वेक्षण के मुताबिक 12-59 आयु वर्ग में 84 प्रतिशत भारतीयों को तकनीकी ज्ञान और प्रशिक्षण प्राप्त है। आवधिक श्रम बल सर्वे के अनुसार महिलाओं में 90 प्रतिशत है। भारत को ऊंचे लक्ष्य रखते हुए युवाओं को कुशल बनाकर विनिर्माण क्षेत्र में चीन को पछाड़ना होगा। यह बानगी तभी संभव है, जब कार्यबल की उत्पादक क्षमता और कौशल की गुणवत्ता में गुणात्मक उन्नयन हो सके।

कचहरी आने को लगा रहे 5 किलोमीटर लंबा चक्कर

रामनगर फाटक पर ओवरब्रिज निर्माण के कारण बंद हैं रास्ते

कार्यालय संवाददाता, इटावा

आंबेडकर चौराहे के पास बंद सड़क। अमृत विचार

अमृत विचार। रामनगर रेलवे क्रॉसिंग पर ओवरब्रिज निर्माण के कारण आंबेडकर चौराहे से जेल के पीछे से आने वाली सड़क से आवागमन बंद हो जाने के कारण लोगों को खासी परेशानी उठानी पड़ रही है। स्थिति यह है कि लाइन पार के लोगों को मुख्य शहर में कचहरी जैसे जरूरी स्थान पर आने के लिए पांच किलोमीटर का चक्कर लगाना पड़ता है।

रामनगर रेलवे क्रॉसिंग बंद हो जाने के कारण लाइन के इस पार से उसपार जाने और उस पार से इस पार आने का एकमात्र रास्ता अब गुरु तेग बहादुर ओवरब्रिज बचा है। इसके कारण इस पर भी अक्सर वाहनों के दबाव के कारण जाम लग जाता है। इसके कारण लाइन पार वालों को न सिर्फ लंबा चक्कर लगाना पड़ता है बल्कि फाटक बंद होने के कारण ओवर ब्रिज और ओवर ब्रिज से लेकर ईदगाह तिराहा तक जाम से भी गुजरना पड़ता है। इससे उनका समय और ऊर्जा दोनों की बर्बादी होती है। रेलवे फाटक पर ओवर ब्रिज का निर्माण कार्य शुरू होने के बाद जेल के पीछे से आने वाला एक रास्ता बंद कर दिया गया था।

विजयनगर मोहल्ले की स्थिति तो यह है कि यहां मुख्य सड़क पर काम चलने के कारण कोई बाहर से मोहल्ले की गलियों में नहीं जा सकता। इसके चलते मोहल्ले वाले काफी परेशान है। वृद्ध और महिलाओं को भी काफी दूरी पैदल तय करनी पड़ती है। तब कहीं वे वाहन के करीब पहुंच पाते हैं। विजयनगर की गली नंबर एक और गली नंबर दो दोनों में किसी तरह दो पहिया बंद तो चले जाते हैं लेकिन चार पहिया वाहन जाना बंद है। रेलवे फाटक से पैदल आना-जाना कुछ समय के लिए बंद किया गया था लेकिन अब वहां पिलर बन जाने के बाद ही आवागमन बंद होने से लोग काफी परेशान हैं।

15 फरवरी तक जमा कर सकेंगे परीक्षा शुल्क

इटावा। छत्रपति शाहूजी महाराज विश्वविद्यालय कानपुर ने सत्र 2023- 24 स्नातक एवं परास्नातक मुख्य वार्षिक परीक्षा के संस्थागत एवं व्यक्तिगत, भूतपूर्व व बैकपेपर छात्र छात्राओं के ऑनलाइन परीक्षा फॉर्म सबमिशन एवं शुल्क जमा करने की अंतिम तिथि 15 फरवरी तक बढ़ा दी है।

केके कालेज के प्राचार्य डा महेंद्र सिंह ने बताया कि इन परीक्षाओं में स्नातक द्वितीय वर्ष के केवल भूतपूर्व एवं बैक पेपर छात्र छात्राएं तथा स्नातक तृतीय वर्ष के परीक्षार्थी, परास्नातक प्रथम वर्ष के केवल बैक पेपर के छात्र छात्राएं तथा परास्नातक द्वितीय वर्ष के छात्र छात्राएं अपना शुल्क जमा कर शामिल हो सकते हैं। स्नातक द्वितीय वर्ष के लिए ऐसे परीक्षार्थी जिन्होंने सत्र 2018-19 या इसके पश्चात स्नातक प्रथम वर्ष उत्तीर्ण कर चुके हों, स्नातक तृतीय वर्ष हेतु वे विद्यार्थी जो सत्र 2019-20 या इसके बाद स्नातक द्वितीय वर्ष उत्तीर्ण कर चुके हों, परास्नातक द्वितीय वर्ष हेतु ऐसे विद्यार्थी जो सत्र 2019-20 या उसके बाद परास्नातक प्रथम वर्ष उत्तीर्ण कर चुके हों ऑनलाइन फार्म भर सकते हैं।

दूसरों को फंसाने में खुद धर लिए गए

कार्यालय संवाददाता, इटावा

- फर्जीवाड़ा करने में पुलिस ने पांच लोगों को किया गिरफ्तार
- फर्जी आईडी बनाकर अज्ञात शव की शिनाख्त कराई थी

02 जनवरी को फ्रैंड्स कालोनी में मिला था शव

72 घंटे मॉर्च्युरी में रखा रहा शव

अमृत विचार। फ्रेंड्स कालोनी क्षेत्रांतर्गत अज्ञात व्यक्ति के शव की फर्जी आईडी के सहारे एक षडयंत्र के तहत शिनाख्त करने वाले मास्टर माइंड समेत पांच लोगों को पुलिस ने गिरफ्तार कर लिया।

दो जनवरी को थाना फ्रेंड्स कालोनी इटावा में अज्ञात व्यक्ति का शव मिला था। पुलिस ने शव को कब्जे में लेकर पंचायतनामा भरकर 72 घंटे के लिए मोर्चरी में रखवा दिया। शव की शिनाख्त के लिए सोशल मीडिया पर फोटो प्रसारित कर शिनाख्त के प्रयास किए गए। चार जनवरी को दीनदयाल पुत्र सुरेश कुमार, अभी कुमार निवासी आवास विकास कालोनी थाना सिविल लाइन जनपद इटावा तथा एक अन्य व्यक्ति द्वारा प्रार्थना पत्र एवं दस्तावेज प्रस्तुत कर अज्ञात शव को दीनदयाल के पुत्र अतुल कुमार उम्र 26 वर्ष के रुप में पहचान की गई। शव को दीनदयाल एवं अभी कुमार से तहरीर प्राप्त कर उन्हे सुपुर्द किया गया। सात जनवरी को इस मामले में एक नया मोड़ आ गया। धर्मवीर राजपूत पुत्र रूपराम निवासी ग्राम तेज का पुरवा थाना अजीतमल जनपद औरैया ने प्रार्थनापत्र देकर दावा किया कि शव उसके भाई सत्यवीर पुत्र रूपराम का है, जो मानसिक रूप से कमजोर था। इस पर थाना फ्रेंड्स कालोनी स्तर से शव ले जाने वाले दीनदयाल व अभी कुमार व अन्य के पते की जांच की गई। दस्तावेजों में अंकित मोबाइल नंबर से संपर्क करने का प्रयास किया गया तो संपर्क नहीं हो सका और दर्ज पता 12 आवास विकास कालोनी फर्जी निकला। इस पर उक्त लोगों के खिलाफ थाने में मामला दर्ज कर जांच शुरू की गई।

एसएसपी संजय वर्मा ने बताया कि पुलिस टीम द्वारा सीसीटीवी कैमरों के फुटेज, मैनुअल साक्ष्यों के आधार पर हेतराम मित्तल पुत्र खजांची लाल निवासी रामलीला रोड थाना कोतवाली जनपद इटावा का नाम प्रकाश में आया। उसकी गिरफ्तारी के लिए पुलिस टीम प्रयासरत थी। रविवार को पुलिस ने हेतराम को गिरफ्तार कर लिया। हेतराम से पूछताछ में अभी कुमार बने मो फारुख पुत्र मो सब्बीर निवासी कटरा पुर्दल खां थाना कोतवाली, दीनदयाल बने मो तसलीम पुत्र मो सहजादे निवासी साबितगंज थाना कोतवाली, अतुल कुमार बने मो फुरकान पुत्र मो सगीर निवासी शाहकमर थाना कोतवाली तथा मुस्कान कोष्ठा पुत्री नंदकिशोर निवासी महेरा चुंगी थाना फ्रेण्ड्स कालोनी के नाम सामने आए। उन्हें पुलिस ने मोर्च्युरी मुख्य गेट से गिरफ्तार कर लिया।

दूसरी शादी करने को रची कहानी

गिरफ्तार हेतराम ने बताया गया कि वह अपनी पत्नी से परेशान था और मुस्कान कोष्ठा से शादी करना चाहता था। करीब 4-5 वर्ष पूर्व वह मुस्कान कोष्ठा के संपर्क में आया था। मुस्कान के पिता ने हेतराम मित्तल के विरुद्ध उसकी पुत्री को बहला फुसलाकर भगा ले जाने के संबंध में थाना कोतवाली में मामला पंजीकृत कराया था जिससे बचने के लिए उसने मुस्कान की शादी अतुल कुमार पुत्र दीनदयाल निवासी 512 आवास विकास कालोनी आजमगढ़ (पता आधार कार्ड में फर्जी, सही पता 12 आवास विकास इटावा) से करायी थी। दोनो ने योजना बनाकर अज्ञात शव को अतुल कुमार के रूप मे पहचान कराते हुये उसका अन्तिम संस्कार कराया। योजना बनाई कि मुस्कान के पिता नन्दकिशोर व मां ज्योस्तना के विरुद्ध अतुल कुमार की हत्या का मुकदमा दर्ज कराकर उन्हें जेल भिजवा देगे और दोनों शादी कर लेंगे।

अतुल नाम के व्यक्ति का अस्तित्व ही नहीं

विवेचना से यह तथ्य प्रकाश में आया कि अतुल कुमार नाम के किसी व्यक्ति का अस्तित्व ही नही है। फुरकान पुत्र मो सगीर अहमद को अतुल कुमार के नाम से फर्जी आधार कार्ड बनाकर आर्य समाज मंदिर व उच्च न्यायालय इलहाबाद के समक्ष फर्जी निवास प्रमाण पत्र बनवाकर प्रस्तुत किया गया। पकड़े गए सभी लोगों को आवश्यक कार्रवाई के बाद जेल भेज दिया।

खेत में तैयार हो रही गेहूं की फसल।

बेमौसम बूंदबांदी से रबी की फसलों को नुकसान

कार्यालय संवाददाता, इटावा

- मौसम का बदला मिजाज किसानों की बढ़ीं मुसीबतें

अमृत विचार। मौसम के बदलते रुख के कारण किसानों की मुसीबत कम होने का नाम नहीं ले रही है। एक बार फिर करवट मौसम ने करवट ली। बरसात से किसानों के चेहरे मुरझा गए हैं। शनिवार को दिनभर बादल छाए रहे और शीत हवाओं के चलने से ठंड बढ़ गई। हलकी बूंदाबादी होने से लोग भी परेशान नजर आए। मौसम में आए बदलाव से एक बार फिर ठंड बढ़ गई है। रविवार की सुबह बूंदाबांदी हुई जिससे गेहूं व सरसों आलू की फसलों के नुकसान की आशंका से किसान परेशान दिखे।

शनिवार की सुबह से आसमान में बदल छाने लगे। काली घटाओं के बीच ग्रामीण क्षेत्रों व शहर समेत कुछ ग्रामीण इलाकों में रात्रि में और सुबह बारिश हुई। इससे मौसम ठंडा हो गया। इधर बारिश होने से किसान आलू सरसों गेहूं की खेतों पर खड़ी अन्य फसलों के खराब होने को लेकर चिंतित दिखे। बता दें कि रुक-रुककर हुई बूंदा बांदी और तेज हवा से किसानों को नुकसान पहुंचा। रविवार की सुबह बरसात होने से किसानों के चेहरे मुरझाए हुए नजर आए। बरसात होने से दिन में सर्द हवाओं से ठंड बढ़ गई। रविवार को अब बरसात होने से किसानों की आलू, सरसों, राई, गेहूं चना की फसल को नुकसान होगा।

किसानों के माथे पर दिखी चिंता की लकीरें

महेवा, इटावा। रविवार की सुबह से अचानक बदले मौसम में शुरू हुई रिमझिम बारिश से पुनः सर्दी ने दस्तक दे दी। सरसों, आलू आदि की फसल को नुकसान की संभावना से किसानों के चेहरों पर चिंता देखी गयी। मौसम विभाग ने अभी एक दो दिन बारिश, तेज हवाओं तथा कही- कही ओले गिरने की आंशका जताई है। अधिक बारिश हुई तो सरसों व आलू जैसी फसलों को बड़ा नुकसान होगा। किसान हरिश्चन्द्र पाल, महेश चंद्र चौबे, अनिल कुमार, संजीव तिवारी आदि ने चिंता जताते हुए कहा कि जहाँ गेंहू को तो कुछ फायदा होगा पर अन्य फसलों को बड़ा नुकसान होगा।

असफलताओं से डिगें नहीं, रहें गतिमान

कार्यालय संवाददाता, इटावा

कार्यशाला में ऋचा राय को प्रतीक चिह्न भेंट करते पदाधिकारी। अमृत विचार

- बढ़ती आत्महत्या की घटनाओं को लेकर हुई तनाव प्रबंधन कार्यशाला

अमृत विचार। समारंभा फाउंडेशन ने युवाओं, विद्यार्थियों आदि में आत्महत्याओं की घटनाओं को देखते हुए तनाव प्रबंधन पर कार्यशालाओं का अभियान प्रारंभ किया गया है। रविवार को एकलव्य स्टडी सर्किल पर तनाव प्रबंधन कार्यशाला आयोजित की गई। इसमें प्रतियोगी छात्र छात्राओं को परीक्षा में असफलता आदि विपरीत परिस्थितियों में होने वाले तनाव में कुशल व्यवहार की प्रेरणा दी गई।

कार्यशाला में फाउंडेशन की अध्यक्ष ऋचा राय ने कहा कि जीवन में किसी की भी सफलता के पीछे किया गया संघर्ष देखो एवं अपने उन्नत आत्मबल से आने वाली असफलताओं से बिना डिगे समस्याओं का स्वागत करते हुए सदैव गतिमान रहो। हमें समस्या से नहीं अपितु समस्या न आने पर सचेत होना चाहिए क्योंकि समस्या ही उन्नति का मार्ग हैं। विषय विशेषज्ञ, शरीर क्रिया विज्ञान विभाग चिकित्सा विश्वविद्यालय सैफई की प्रोफेसर डॉ अनामिका सिंह ने समुचित नींद से जीवन में ऊर्जा बनाए रखने को तथ्यात्मक रूप से समझाया। तनाव को कम करने के चिकित्सकीय परामर्श भी दिए। प्रेरक वक्ता श्वेता चंदेल ने छात्र छात्राओं को भयमुक्त हो उद्देश्य के लिए निरंतर प्रयासरत रहने को कहा।

एकलव्य स्टडी सर्किल के निदेशक राहुल तोमर ने तनाव प्रबंधन की कार्यशाला को छात्रहित में लाभकारी बताया। वक्ता कवि अवनीश त्रिपाठी भय एवं तनाव प्रबंधन के कई टिप्स दिए। जिला समन्वयक श्यामला पाण्डेय ने फाउंडेशन की ओर से सभी का धन्यवाद किया। लवली, शिवा मिश्रा, साक्षी, लवी, यादव, आकांक्षा, अनमोल, अंकित यादव, असित यादव, गौरव यादव, आकाश यादव, सुधीर शास्त्री, सुशील, ठाकुर मोनू, विकास, सौरभ यादव, शिवम आदि युवाओं ने विषय संबंधी प्रस्तुति दी। फाउंडेशन ने मेडल पहना कर उन्हें प्रेरित किया गया।

सार-संक्षेप

कार्यशाला का उदघाटन करते भाजपा जिला अध्यक्ष संजीव राजपूत।

भाजपा 12 फरवरी से शुरू करेगी ग्राम परिक्रमा यात्रा

इटावा। भारतीय जनता पार्टी 12 फरवरी से ग्राम परिक्रमा यात्रा शुरू कर रही है जिसकी तैयारियों के सिलसिले में भाजपा किसान मोर्चा कार्यकर्ताओं की कार्यशाला हुई। भाजपा जिला अध्यक्ष संजीव राजपूत ने कहा कि फ्रंटल संगठनों में किसान मोर्चा एक महत्वपूर्ण संगठन है। यह संगठन प्रभावी रूप से कार्य कर रहा है। भाजपा किसान मोर्चा के क्षेत्रीय महामंत्री विकास भदौरिया ने कहा कि भारतीय जनता पार्टी 12 फरवरी से ग्राम परिक्रमा यात्रा का शुभारंभ कर रही है। यह यात्रा 5 मार्च तक चलेगी। इसकी शुरुआत उत्तर प्रदेश में भाजपा के राष्ट्रीय अध्यक्ष जेपी नड्डा मुजफ्फरनगर से करेंगे। उन्होंने कहा कि 5 और 6 फरवरी को मंडल की कार्यशाला है। 8 फरवरी को ग्राम परिक्रमा यात्रा के दौरान होने वाली योजनाओं की बैठक और पत्रकार वार्ता की जाएगी। इस मौके पर जिला अध्यक्ष अवधेश चतुर्वेदी, एमपी सिंह, महामंत्री रजत तिवारी, महामंत्री गोविंद दुबे, उपाध्यक्ष टीटू चौहान, प्रहलाद यादव, यीशु रहे।

प्राथमिक स्तर कैंसर पर जीत संभव

कार्यालय संवाददाता, इटावा

कैंसर गोष्ठी में भाग लेते प्रति कुलपति डा रमाकांत एवं अन्य चिकित्सक।

अमृत विचार। उत्तर प्रदेश आयुर्विज्ञान विश्वविद्यालय, सैफई में रेडिएशन ऑन्कोलॉजी विभाग ने विश्व कैंसर दिवस के उपलक्ष्य में एक संगोष्ठी का आयोजन किया। प्रति कुलपति डॉ रमाकांत ने कैंसर रोगियों की देखभाल में कमियों को दूर करने और कैंसर से बचे लोगों के जीवन की गुणवत्ता में सुधार लाने के संदर्भ में तकनीकी बिंदुओं पर प्रकाश डाला।

रेडिएशन ऑन्कोलॉजी विभागाध्यक्ष डॉ. कैलाश मित्तल ने कहा कि शरीर के किसी भी अंग में कैंसर हो सकता है। यदि प्राथमिक स्तर पर कैंसर का पता चल जाए तो उपचार द्वारा जटिलताओं को कम कर कैंसर से जंग जीती जा सकती है। हमें समाज में लोगों को जागरूक करना बहुत आवश्यक है। सहायक प्रोफेसर डॉ. सिद्धार्थ कुमार ने वर्तमान वर्ष की थीम क्लोज़ द केयर गैप पर एक विशेष व्याख्यान प्रस्तुत किया। सीनियर रेजिडेंट डॉ. अर्पित द्विवेदी ने कैंसर स्क्रीनिंग के महत्व और विभिन्न दिशा निर्देशों पर एक व्याख्यान दिया। विभिन्न तकनीकी बिंदुओं को बताया गया और कैंसर स्क्रीनिंग के महत्व पर महत्वपूर्ण चर्चा हुई। संगोष्ठी में चिकित्सा अधीक्षक डॉ एसपी सिंह, डॉ आदेश कुमार, डॉ अतुल मिश्रा, डॉ प्रभा वर्मा, डॉ पीके जैन, डॉ अरुण, डॉ राजेश, डॉ एचके सिंह विभिन्न विभागों के संकाय सदस्य और रेजिडेंट्स भी उपस्थित रहे।

रिश्तेदारी में आये युवक को पीटा

इकदिल, इटावा। रिश्तेदारी में निमंत्रण खाने आये युवक को घेर कर पीट दिया। औरैया थाना फफूंद के गांव बुहानपुर के रहने वाले राहुल कुमार ने मौसा के गांव के रहने वाले एक नामजद दो अज्ञात युवकों पर मारपीट का आरोप लगाते हुए थाने में शिकायती पर देकर नामजद रिपोर्ट दर्ज कराई। इसमे कहा गया है कि पीड़ित युवक थाना क्षेत्र के गांव अड्डा हड़ौली मे अपने मौसा के यहां पर न्योता खाने के लिए आया हुआ था। 24 जनवरी शाम को खेतों पर से घूम कर आते वक्त गांव के रहने वाले एक नामजद दो अज्ञात लोगों ने उसे घेर लिया और गालीगलौज करने लगे। मना करने पर तीनों लोगों एक जुट होकर उसे मारपीट कर घायल कर दिया।

मुठभेड़ में दो गोतस्कर गिरफ्तार तलाशी में मिले तमंचा कारतूस

संवाददाता ताखा, इटावा

- पुलिस के रोकने पर फायरिंग गिरोह में चार और सदस्य

अमृत विचार। ऊसराहार थाना पुलिस ने गश्त के दौरान मुखबिर की सूचना पर खडगपुर सरैया के पास से एक मुठभेड़ के दौरान दो गोतस्करों को गिरफ्तार कर लिया। पकड़े गए गो तस्करों के पास से तमंचा कारतूस बरामद हुए है। पुलिस ने दोनों को आवश्यक कार्रवाई के बाद जेल भेज दिया।

एसएसपी ने बताया कि 29 जनवरी को पुलिस ने आगरा लखनऊ एक्सप्रेस वे गोवंश से लदे एक कंटेनर को पकड़ा था। कंटेनर पर फर्जी नंबर प्लेट भी लगी थी। रविवार को एसओ ऊसराहार अपनी टीम के साथ गस्त पर थे तभी मुखबिर ने सूचना दी कि एक कार में सवार होकर गो तस्कर आ रहे है। इस सूचना पर पुलिस ने चैकिंग शुरू कर दी। तभी एक कार आती दिखी पुलिस ने रोकने का प्रयास किया तो कार सवार कार को भगाने लगे। पुलिस ने पीछा किया तो कार में सवार लोगो ने फायरिंग कर दी। जवाब में पुलिस ने आवश्यक बल प्रयोग कर उन्हें दबोच लिया। पकड़े गए लोगों के पास से तमंचा कारतूस बरामद हुए। पूछताछ में पकड़े गए लोगो ने अपने नाम गोस मोहम्मद उर्फ गुड्डू व सलमान निवासी कोट गर्वी संम्भल बताया।

रूबरू | देश की जनता नरेंद्र मोदी को तीसरी बार पीएम बनाने का बना चुकी मन : डा रामशंकर कठेरिया

प्रदेश में सपा को नहीं मिलेगी एक से ज्यादा लोस सीट

कार्यालय संवाददाता, इटावा

पत्रकारों से बातचीत करते भाजपा सांसद डा रामशंकर कठेरिया। अमृत विचार

अमृत विचार। पूर्व केंद्रीय मंत्री एवं भाजपा सांसद डॉ. रामशंकर कठेरिया ने कहा कि सपा चाहे कांग्रेस से गठबंधन कर ले अथवा किसी और से, प्रदेश में उसे एक से अधिक सीट मिलने वाली नहीं है। इस बार उत्तर प्रदेश से सपा का सूपड़ा साफ होकर ही रहेगा। प्रदेश ही नहीं पूरे देश की जनता नरेंद्र मोदी को तीसरी बार देश का प्रधानमंत्री बनाने का मन बना चुकी है। वह रविवार को सिंचाई विभाग के गेस्ट हाउस में पत्रकारों से बातचीत कर रहे थे।

उन्होंने कहा कि पूर्व उपप्रधानमंत्री लाल कृष्ण आडवाणी को भारत रत्न सम्मान दिए जाने से हर कार्यकर्ता को सम्मान मिला है। केंद्र सरकार का यह निर्णय देश का मनोबल बढ़ाने वाला है। इस बार केंद्र सरकार ने जो अंतरिम बजट प्रस्तुत किया है वह सर्व स्पर्शी, सर्वव्यापी और सर्वसमावेशी बजट है। मूलभूत आवश्यकताओं के विकास के साथ साथ सड़क, उद्योग, शिक्षा, स्वास्थ्य, रेलवे किसानों और कृषि क्षेत्र के साथ ही मध्यम वर्गीय परिवार के हितों को ध्यान में रखने वाला बजट है। मनरेगा को पिछले वर्ष की तुलना में इस वर्ष 60 हजार करोड़ रुपये से बढ़ाकर 86 हजार करोड़ दिया गया है। इससे ग्राम स्तर पर रोजगार के अवसर पैदा होंगे।

उन्होंने कहा कि केंद्र सरकार ने अनुसूचित जाति, जनजाति के लिए 740 एकलव्य माडल आवासीय विद्यालयों में 38800 अध्यापकों और सहयोगी कर्मचारियों को नियुक्त करने का फैसला लिया है। पीएम आवास योजना के लिए बजट 79000 करोड़ रुपये से बढ़ाकर 80671 करोड़ किया गया है।

अगले पांच सालों में दो करोड़ घर बनाने का लक्ष्य निर्धारित किया गया है। बजट में युवाओं के लिए कृषिवर्धक निधि की स्थापना की गई है। यह ग्रामीण क्षेत्र में एग्री स्टार्टअप में युवाओं की मदद करेगी। युवाओं के लिए 50 साल के ब्याज मुक्त ऋण के साथ एक लाख करोड़ रुपये का कोष बनाया गया है। युवाओं को उद्यमी बनाने के लिए प्रधानमंत्री मुद्रो योजना के तहत 43 करोड़ ऋण स्वीकृत किया गया है।

इटावा में पहली बार बड़े पैमाने पर हुए विकास के काम

सांसद ने कहा कि केंद्र और राज्य सरकार की मदद से इटावा में रिकार्ड स्तर पर विकास के काम कराए गए हैं। पंचनद बांध परियोजना के लिए पांच हजार करोड़ रुपये स्वीकृत किए गए हैं। अटल एक्सप्रेस वे भी इटावा को जोड़ा जाएगा। इटावा से कुदरकोट तक का मार्ग फोरलेन करने के लिए 250 करोड़ रुपये स्वीकृत किए गए हैं। बसरेहर और भरथना कस्बे में बाईपास का निर्माण स्वीकृत हुआ है। इटावा रेलवे स्टेशन के सौंदर्यीकरण के लिए 33 करोड़ रुपये स्वीकृत कराये गये हैं। कई एक्सप्रेस ट्रेनों का ठहराव भरथना और इटावा स्टेशन पर किया गया है। उन्होंने कहा कि यह बजट ऐतिहासिक है।

ये रहे मौजूद

गोपाल मोहन शर्मा, जिला महामंत्री अन्नू गुप्ता, शिवाकांत चौधरी, रजनीश पांडेय, राकेश पाल, अंशुल दुबे, मोहित दुबे, मुकेश यादव, गोविंद दुबे, निधि पाल, मनीषा शुक्ला, नवल शुक्ला, अरविंद दीक्षित।

शहीद की सैनिक सम्मान के साथ अंत्येष्टि

संवाददाता बसरेहर, इटावा

- पिता के शव से लिपटकर बेटे को रोते देख भर आई आंखें
- डीएम, एसएसपी और सांसद समेत नेताओं ने दी श्रद्धांजलि

शहीद जवान को श्रद्धांजलि देते भाजपा नेता। अमृत विचार

अमृत विचार। थाना क्षेत्र के गांव किल्ली सुल्तानपुर गांव के निवासी गिरीश बाबू छत्तीसगढ़ के नक्सली क्षेत्र में ड्यूटी के दौरान आईईडी ब्लास्ट में शहीद हो गए। शहीद जवान का शव शनिवार को पैतृक गांव किल्ली सुल्तानपुर पहुंचा। रविवार को शहीद जवान को श्रद्धांजलि देने भाजपा और सपा समेत अन्य दलों के नेता पहुंचे। सैनिक सम्मान के साथ अश्रुपूरित नेत्रों से शहीद को विदाई दी गई।

छत्तीसगढ़ के दंतेवाड़ा में नक्सलियों के आईईडी ब्लास्ट में शहीद हुए इटावा के सीआरपीएम जवान गिरीश बाबू का शव शनिवार देर रात पैतृक गांव लाया गया। रविवार सुबह उनका शव अंतिम दर्शन के लिए रखा गया। जहां बेटा पुष्पराज पिता के शव से लिपटकर रोने लगा। कहने लगा पापा उठ जाओ, आप तो 15 दिन बाद छुट्टी लेकर घर आने वाले थे। ये देखकर बहन बिलखते हुए बोली, भाई पापा अब नहीं उठेंगे। उन्हें सोने दो। ये देखकर लोगों की आंखें भर आईं। परिवार को ढांढस बंधाने के लिए लोग भारत माता के जयकारे लगाने लगे। इसके बाद डीएम अवनीश राय, एसएसपी संजय कुमार, सांसद डा रामशंकर कठेरिया, आईजी सीआरपीएफ गुरुशक्ति सिंह सोढ़ी, कमांडेट प्रेमचंद्र, रामचरण मीना सह कमांडेंट आदि रहे।

एक फरवरी को हुआ था ब्लास्ट

बसरेहर क्षेत्र के किल्ली सुल्तानपुर गांव के रहने वाले गिरीश बाबू (55) छत्तीसगढ़ के दंतेवाड़ा में सीआरपीएफ में एएसआई के पद पर तैनात थे। एक फरवरी को गिरीश नक्सली क्षेत्र के बस्तर इलाके में रोड सर्च ऑपरेशन पर थे, तभी ब्लास्ट से गिरीश बुरी तरह जख्मी हो गए थे। सैन्य अफसरों ने सीआरपीएफ के जवान का पार्थिव शरीर रविवार सुबह दस बजे अंतिम दर्शनों के लिए घर के बाहर रखा गया।

12 घंटे देरी से कंचौसी रेलवे स्टेशन पहुंची फरक्का

संवाददाता, कंचौसी, औरैया

अमृत विचार। कोहरे कारण ट्रेनों की रफ्तार में भी ब्रेक लगा है। ऐसे में ट्रेनें घंटों देरी से चल रही हैं। यात्री स्टेशन में ठंड से परेशान हो रहे हैं। रविवार को फरक्का एक्सप्रेस 12 घंटे देरी से कंचौसी रेलवे स्टेशन पहुंची। वहीं, सबसे अधिक परेशानी दूर-दराज से ट्रेन पकड़ने आए यात्रियों को हुई।

फरक्का एक्सप्रेस अपने निर्धारित समय सुबह चार बजे के बजाय 12 घंटे की देरी से रेलवे स्टेशन पहुंची। वहीं, दिल्ली, गजियाबाद, फिरोजाबाद, इटावा और कानपुर सेंट्रल, लखनऊ, उन्नाव, अयोध्या धाम, बनारस, आजमगढ़ रेलवे मार्ग पर ट्रेनें लेट होने से यात्रियों को परेशानी का सामना करना पड़ रहा है। ट्रेनों के लेट होने के चलते यात्री बसों और डग्गामार वाहनों का सहारा ले रहे हैं। घने कोहरे और खराब मौसम के कारण भटिंडा से मालदा टाउन जाने वाली फरक्का एक्सप्रेस 12 घंटे की देरी से कंचौसी रेलवे स्टेशन पहुंची। इसके कारण यात्रियों को परेशानी का सामना करना पड़ा।

रेलवे अधिकारियों का कहना है कि घने कोहरे के कारण ट्रेनें देरी से पहुंच रही हैं। यात्रियों का कहना है कि आए दिन ट्रेनों के देरी से पहुंचने के कारण परेशानी हो रही है। इस संबध में स्टेशन अधीक्षक शैलेंद्र कुमार ने बताया कि ट्रेनें लेट चल रही जिसकी जानकारी यात्रियों को माइक से अनाउंस करके समय समय पर दी जा रही है। ताकि लोगों को किसी प्रकार की समस्या न हो।

कंचौसी रेलवे स्टेशन पर खड़ी फरक्का एक्सप्रेस। अमृत विचार

कोहरे के कारण हो रहीं तमाम समस्याएं

घने कोहरे के चलते जहां लोगों को तमाम तरह की समस्यओं का सामना करना पड़ रहा है वहीं बाहर आने जाने वाले लोगों की हालत तो और भी खराब है। कोहरे के चलते वाहन चालकों को दिन में भी लाइट जलाकर चलना पड़ता है साथ ही वाहन चालकों को बेहद सावधानी के साथ बिल्कुल रेंगते हुए वाहन चलाना पड़ता है। कोहरे का ही असर है कि ट्रेने कई कई घंटे देरी से आ और जा रही हैं।

युवक के तमंचा सटाकर कराया जमीन का बैनामा

संवाददाता, फफूंद, औरैया

- महिला समेत छह लोगों के खिलाफ एसपी के आदेश पर दर्ज हुई रिपोर्ट

अमृत विचार। फफूंद थाना के गांव पाता निवासी नवीन पांडेय दिल्ली में प्राइवेट नौकरी करता है।

पाता गांव निवासी अनवर अली से उसका खासा मेल मिलाप है। एसपी को प्रार्थना पत्र देकर बताया कि 19 अक्टूबर 2023 को वह गांव आया था। जहां अनवर अली मिला और उसे खेतों की तरफ ले गया खेतों पर पहले से ही गांव निवासी दो अन्य युवक प्रवीण कुमार और तेज सिंह ने जबरन शराब में कुछ मिलाकर उसे पिला दिया। जिससे वह बेहोशी की दशा में पहुंच गया। तभी अनवर अली के पुत्र अनीस अली और असद अली भी वहां आ गए और उसके साथ गाली गलौज करते हुए सीने पर तमंचा लगा दिया और मारने की धमकी देते हुए जबरदस्ती स्टांप पर हस्ताक्षर करा लिए । अनवर अली ने कुटरचित दस्तावेज तैयार करके अपनी पत्नी शायरा बेगम के हक में बैनामा करा लिया। अनवर अली ने कोई रुपया नहीं दिया। बैनामा में गवाह के तौर पर प्रवीण कुमार और तेज सिंह ने हस्ताक्षर किए हैं।

बताया कि उक्त सभी ने षड्यंत्र रचकर कुटरचित दस्तावेज तैयार करके छल कपट करके पाता और मौजा पुरवा धारा में स्थित उसकी 1/6 हिस्सा जमीन का जबरन बैनामा करा लिया। फर्जी बैनामा की जानकारी पर फफूंद पुलिस को शिकायती पत्र दिया लेकिन जांच के नाम पर टहलाया जाता रहा। एसपी के आदेश पर पुलिस ने आरोपियों के खिलाफ मुकदमा दर्ज कर लिया है।

गोवंशों से लदी डीसीएम के साथ चार आरोपियों को पुलिस ने दबोचा

पुलिस ने डीसीएम से 83 जानवरों को बरामद किया, आगरा जा रही थी डीसीएम

पकड़े गये चारो आरोपी पुलिस टीम के साथ। अमृत विचार

कार्यालय संवाददाता, औरैया

अमृत विचार। शनिवार को पुलिस टीम ने इंडियन चौकी के पास चेकिंग के दौरान गोवंशों से भरी डीसीएम को चार लोगों को साथ पकड़ लिया।

कोतवाली प्रभारी पंकज मिश्रा ने जानकारी देते हुए बताया कि उनकी टीम गस्त कर रही थी। तभी सूचना मिली कि एक डीसीएम गोवंशों को लेकर आगरा की ओर जा रही है। इस पर पुलिस ने इंडियन ऑयल चौकी पर चेकिंग लगा दी। तभी एक डीसीएम आती हुई दिखाई दी। जिस पर पुलिस ने उसे रोका तो उसमें कुछ गोवंश तथा चार लोग मिले।

पकड़े गए आरोपियों में फरीद पुत्र लल्लन निवासी जसवन्त नगर जनपद इटावा, नियाज पुत्र शब्बीर निवासी जल्लापुर सिकन्दरा थाना राजपुर कानपुर देहात, शौकीन पुत्र सोहराब अली निवासी सिक्की सराय थाना सिरसागंज जनपद फिरोजाबाद, जावेद पुत्र जाहिद निवासी सिक्की सराय थाना सिरसागंज जनपद फिरोजाबाद शामिल हैं।

पुलिस ने डीसीएम से 83 जानवरों को बरामद किया है।

बोरी से बरामद मांस को जांच के लिये भेजा गया

संवाददाता, अछल्दा, औरैया

अमृत विचार। रेलवे क्रासिंग पर बाइक सवारों द्वारा दो बोरी मांस की छोड़ कर भाग जाने पर पुलिस द्वारा बोरी जब्त कर लेने के बाद सुबह डॉक्टरों द्वारा मांस का सैंपल लेकर जांच के लिये भेज दिया गया है। विदित हो कि कस्बा की रेलवे क्रासिंग 13 बी पर शनिवार शाम करीब साढ़े 6 बजे एक अपाचे बाइक पर सवार दो लोग बीच में मांस की 2 बोरी रखे हुये थे।

रेलवे क्रासिंग बन्द होने के चलते बाइक सवार रेलवे फाटक पर खड़े हुये थे। तभी एक बोरी बाइक से नीचे गिर गयी थी। वहां पर मौजूद लोगों ने बाइक सवार से पूछ लिया कि इन बोरियों में क्या है तो वह बोरियों को रेलवे क्रासिंग पर छोड़ कर भाग गये थे। लोगों को मामला सन्दिग्ध लगने पर स्थानीय लोगों ने पुलिस को सूचना दे दी मौके पर पहुंचे थानाध्यक्ष भूपेन्द्र कुमार राठी ने दोनों बोरियों को थाना भिजवा दिया था।

रविवार सुबह पशु चिकित्सक सौरभ कुमार के आने पर मांस के सैम्पल लेकर जांच के लिये मथुरा भेजा गया है। वहीं, थानाप्रभारी भूपेंद्र राठी ने बताया कि मामला जीआरपी से संबंधित होने की वजह से मामले की रिपोर्ट उन्हें भेजी जा रही है।

फुटेज देखते थानाप्रभारी भूपेंद्र राठी व अन्य।

बैठक के दौरान चर्चा करते पदाधिकारी। अमृत विचार

प्रदर्शनी का उद्घाटन करते भाजपा जिलाध्यक्ष भुवन प्रकाश गुप्ता। अमृत विचार

मोदी को पीएम बनाने में कोई कसर नहीं छोड़ेंगे

कार्यालय संवाददाता, औरैया

- भाजपा अनुसूचित जाति मोर्चा की बैठक में कार्यकर्ताओं ने कहा

अमृत विचार। रविवार को भाजपा जिला कार्यालय तुर्कीपुर में भाजपा अनुसूचित जाति मोर्चा की जिला स्तरीय बैठक संपन्न हुई।

बैठक में मुख्य अतिथि भाजपा जिलाध्यक्ष भुवन प्रकाश गुप्ता, विशिष्ट अतिथि अनुसूचित जाति मोर्चा के क्षेत्रीय महामंत्री डॉ. सर्वेश कठेरिया एवं मोर्चा जिलाध्यक्ष बंटू राव दिवाकर सहित अन्य पदाधिकारी उपस्थित रहे।

अनुसूचित जाति मोर्चा द्वारा अनूसूचित जाति छात्रावास संपर्क एवं युवा संवाद कार्यकम में केंद्र व राज्य सरकार की जनहित योजनाओ के बारे में बताना, 7 फरवरी को माता रमाबाई आंबेडकर की जयंती व 24 फरवरी को संत रविदास जयंती हर मंडल पर मनेगी, 14 फरवरी से मोर्चा की तरफ से दलित बस्ती संपर्क अभियान चलेगा, प्रदेश में 2 महादलित सम्मेलन होंगे जिसमे जिले से बड़ी भादीदारी होगी। मुख्य अतिथि भाजपा जिलाध्यक्ष भुवन प्रकाश ने सभी कार्यकर्ताओं को संबोधित करते हुए कहा कि संगठन हमारे लिए सर्वोपरि है। अनुसूचित जाति मोर्चा के क्षेत्रीय महामंत्री डॉ. सर्वेश कठेरिया ने कहा कि अनुसूचित जाति मोर्चा 2024 में नरेंद्र मोदी को प्रधानमंत्री बनाने के लिए कोई कसर नहीं छोड़ेगा।

बैठक में प्रमुख रूप से जिला उपाध्यक्ष सुनील बाल्मीकि, राजेंद्र दोहरे, गीतम कठेरिया, कप्तान दिवाकर, आशुतोष कठेरिया रहे।

शरदोत्सव में बच्चों के लिये होंगे आकर्षक झूले

कार्यालय संवाददाता, औरैया

- शरदोत्सव प्रदर्शनी का भाजपा जिलाध्यक्ष ने किया उद्घाटन

अमृत विचार। नगर के पुराने नुमाइश मैदान में एक माह तक चलने वाली शरदोत्सव प्रदर्शनी का उद्घाटन शनिवार की शाम भाजपा जिलाध्यक्ष भुवन प्रकाश ने किया।

भाजपा जिलाध्यक्ष भुवन प्रकाश गुप्ता ने कहा कि समाज में एकरूपता, शांति व सद्भाव का वातावरण प्रतिभाओं को एक मंच मिलने से ही होता है। नुमाइश अर्न्तआत्मा को खुशी देती है, आन्तरिक खुशी ही सफलता की निशानी है। इस प्रकार की गतिविधियों से बहुत से नवाचार का सृजन भी होता है। जिले व आसपास के लोगों को प्रदर्शनी पंडाल में प्रेरक कार्यक्रम देखने को मिलेंगे। ठेकेदार प्रवेश दुबे ने बताया कि प्रदर्शनी में बच्चों के मनोरंजन के लिए आकर्षक झूले लगवाए गए हैं। उन्होंने भाजपा जिलाध्याक्ष को स्मृति चिह्न भेंटकर सम्मानित किया। इस दौरान औरैया नगर अध्यक्ष राम जी बाजपेई, राहुल गुप्ता, अंशुल, पंकज चतुर्वेदी, रजत दीक्षित, ओरैया विस्तारक कुलदीप गुप्ता आदि उपस्थित रहे।

नगर के युवक की पानीपत में हत्या से गांव में शोक

कार्यालय संवाददाता, औरैया

अमृत विचार। दिबियापुर नगर से सटे गांव लखनापुर निवासी एक युवक की शुक्रवार रात हरियाणा के पानीपत में हत्या हो गयी।

जानकारी के अनुसार लखनापुर निवासी महेश कठेरिया अपनी पत्नी मिथलेश के साथ पानीपत स्थित हरिनगर में बीते 20 वर्षों से रहकर मजदूरी कर रहा है। उसके दो बेटे और एक बेटी है। बड़ा बेटा शिवम अधिकतर लखनापुर में बनवाये हुये मकान में अपने परिवार के साथ रहता है। जबकि माता-पिता और छोटा भाई संगम तथा बहन पानीपत में किराये पर रह रहे हैं। जानकारी के अनुसार संगम (21) को मूल रूप से बिहार निवासी उसके साथ काम करने वाले चंदन एवं दीपक शराब पार्टी के लिए उसे शुक्रवार देर शाम घर से ले गये। जिसका शव शनिवार सुबह पानीपत के थाना पुराना औद्योगिक क्षेत्र में धारदार हथियार से कटा हुआ मिला। मृतक संगम के भाई शिवम ने चंदन एवं दीपक के अलावा चार-पांच अन्य लोगों पर भाई को शराब पिलाकर उसकी हत्या कर देने का आरोप लगाया। हरियाणा पुलिस ने हत्यारोपी चंदन को गिरफ्तार कर लिया है।

कंचौसी रेल ओवरब्रिज निर्माण अधर में

संवाददाता, कंचौसी, औरैया

अमृत विचार। रविवार को निर्माणाधीन कंचौसी रेल ओवरब्रिज का निरीक्षण कर किसानों की भूमि का मुआवजा भुगतान का हल निकालने के लिए एसडीएम डेरापुर शालनी, सीओ शिवा ठाकुर, तहसीलदार, एसओ, कंचौसी चौकी पुलिस बल कई लेखपालों की टीम के साथ कंचौसी क्रासिंग के पास कानपुर देहात सीमा में तीन साल से अधूरे पड़े रेल ओवरब्रिज का निरीक्षण किया।

इसके बाद प्रभावित किसान नरेंद्र चतुर्वेदी, राजकुमार दुबे , सुरेन्द्र यादव, अनूप तिवारी, अखिलेश शर्मा आदि दो दर्जन किसानों के साथ मुआवजा भुगतान पर चर्चा की लेकिन किसान आवासीय रेट का दो गुना मांग पर अड़े रहे। उनका कहना था कि पहले भुगतान के बाद ही पुल का निर्माण कराने देंगे अधिकारी निर्माण शुरू कराने का प्रयास कर रहे थे। लेकिन किसानों की मांग के आगे उन्हें वापस लौटना पड़ा। किसानों ने कहा कि वह मंडलायुक्त कानपुर न्यायालय में वाद दायर कर उचित मुआवजे की मांग करेंगे। वहीं शनिवार शाम अपर जिलाधिरी कानपुर देहात जेपी गुप्ता किसानों से वार्ता करने पहुचे थे। किसानों ने उनसे पहले उचित भुगतान की मांग की थी। इस दौरान ब्रज कार्पोरेशन का कोई अधिकारी मौके पर न आने पर अधिकारी नाराज दिखाई दिये। जब कि रेलवे ब्रज कार्पोरेशन व जिला प्रशासन के बीच उलझे ब्रज निर्माण का समाधान होता न देख नये सिरे से पुरानी जगह पर पुल बनाने की रूप रेखा तैयार करने लगा है उसी के तहत बीते पिछले गुरुवार को आगरा से इंजीनियरों की टीम ने स्टेशन और क्रासिंग के बीच सर्वे कर शीघ्र पुल बनाने का संकेत दिया था ।

अब यह समस्या रेल व जिला प्रशासन के लिए अति महत्वपूर्ण दिखाई दे रही है उसका मुख्य कारण जाम की समस्या और ट्रेनों का लेट होना है जिसका समाधान शीघ्र निकलने के आसार दिखाई दे रहे है जिसमे दोनो जिलो के वाहन सवार व लोग परेशान है।

ब्रिज निर्माण से जुड़े किसानों से वार्ता करते अधिकारी। अमृत विचार

ट्रक की टक्कर से टूटा हाइटगेज फिर से लगा

संवाददाता, अछल्दा, औरैया

अमृत विचार। कस्बा के प्रमुख मार्ग हरीगंज बाजार स्थित फफूंद रोड पर हाइटगेज दोबारा लगाया गया। वहीं, लोगों के कहने पर ब्रेकर भी बनवाये गए। कस्बा के हरीगंज बाजार में बुधवार 28 जनवरी की रात्रि में हाइटगेज को एक ट्रक द्वारा तोड़ दिया गया था। जिसे रविवार को लगवा दिया गया ।

स्थानीय लोगों ने पीडब्ल्यूडी के जेई से हाइटगेट के पास में स्पीड ब्रेकर बनवाये जाने की मांग की है। जिसको मानते हुए जेई ने हाइटगेज से पहले तीन ब्रेकर भी बनवाये हैं।

रेलवे विभाग द्वारा लगाया गया हाइटगेज।

बता दें कि हाइटगेज को रविवार रात करीब 11 बजे ट्रक ने टक्कर मारकर तोड़ दिया था। पीडब्ल्यूडी के जेई प्रमोद ने बताया कि टूटे हुये हाइटगेज को सही करा दिया गया है।

प्रयास | जिला प्रशासन व जनप्रतिनिधियों की अनदेखी से उपेक्षित है सत्य का स्थल

विचित्र पहल ने चलाया सफाई अभियान

कार्यालय संवाददाता, औरैया

अमृत विचार। एक विचित्र पहल सेवा समिति द्वारा यमुना नदी के संरक्षण व यमुना तट के सौंदर्यीकरण के लिए यमुना तट पर स्थित शमशान घाटों पर समिति के सदस्यों द्वारा विगत 9 वर्षों से अनवरत सफाई अभियान चलाया जा रहा हैं। जिसके अंतर्गत रविवार को प्रातः 8 बजे अंत्येष्टि स्थलों पर 156 वें चरण का सफाई अभियान चलाया गया।

समिति के सदस्यों ने सफाई यंत्रों के सहयोग से कचरा अपशिष्ट एकत्रित कर आग द्वारा नष्ट किया गया। समिति द्वारा अभी तक लगभग 52 टन अपशिष्ट कचरा यमुना नदी में जाने से रोका गया है। सफाई अभियान के बाद यमुना तट पर स्थित राम झरोखा में समिति की आवश्यक बैठक का आयोजन किया गया। बैठक की अध्यक्षता बैंक से सेवानिवृत्त तेज बहादुर वर्मा ने की। बैठक में यमुना नदी में निरंतर बढ़ रहे प्रदूषण व अन्य संबंधित समस्याओं पर बिंदुवार विचार विमर्श किया गया। बैठक में समिति के संस्थापक आनन्द नाथ गुप्ता एडवोकेट ने बताया कि अंत्येष्टि स्थल गड्ढों में तब्दील होकर बदहाल हो चुके हैं, जिससे लोगों को अपने परिजनों की अंत्येष्टियां करने में काफी असुविधा हो रही है। यमुना तट की समस्याओं के अंतर्गत यमुना नदी में लगातार गिर रहे गंदे नालों की रोकथाम हेतु वॉटर ट्रीटमेंट प्लांट की स्थापना, पर्यावरण संरक्षण हेतु विद्युत शव दाह गृह की स्थापना, यमुना पुल पर दोनों ओर आठ-आठ फीट ऊंची जाली का निर्माण, जालौन मार्ग पर पिंडदान स्थल का निर्माण तथा अंत्येष्टि स्थल पर सोलर लाइटों आदि की व्यवस्था हेतु विगत 19 अक्टूबर- 2023 को जनपद आये उप-मुख्यमंत्री केशव प्रसाद मौर्य को समिति द्वारा मांग पत्र सौंपा गया था, जबकि यमुना नदी में अनवरत् गिर रहे गंदे नालों की रोकथाम हेतु प्रधानमंत्री मा. मोदी जी को भी समिति द्वारा पत्राचार किया जा चुका है, लेकिन अभी तक किसी समस्या का समाधान नहीं हुआ । समिति के सदस्यों ने प्रदेश सरकार से जनहित में उपरोक्त समस्याओं का समाधान करने की अपील की है। बैठक के समापन पर सर्द ऋतु को दृष्टिगत रखते हुए अंत्येष्टि स्थलों की दैनिक सफाई करने वाले कर्मचारी रज्जन बाल्मीक, राम प्रसाद व अजय बाल्मीक को समिति द्वारा कंबल व खाद्य भेंट की गयी, सफाई अभियान व बैठक में प्रमुख रूप से बैंक से सेवानिवृत शेखर गुप्ता, राजीव पोरवाल (रानू), योगेश गुप्ता, संजय अग्रवाल, जूनियर शाखा अनमोल के पूर्व अध्यक्ष अर्पित गुप्ता, सतीश चंद्र पोरवाल आदि सदस्य मौजूद रहे।

अंत्येष्टि स्थल पर साफ – सफाई करते समिति के पदाधिकारी। अमृत विचार

सांस्कृतिक कार्यक्रमों में बच्चों ने बिखेरी छटा

संवाददाता, बिधूना, औरैया

अमृत विचार। कस्बे में स्थित अमेरिकन किड्ज स्कूल में वार्षिक खेल उत्सव धूमधाम के साथ मनाया गया। इस मौके पर नन्हें-मुन्ने बच्चों ने अपनी प्रतिभा का प्रदर्शन किया ।

विद्यालय के वाइस चेयरमैन विनीत यादव ने विद्यालय की प्रधानाचार्य भाविका सिंह सेंगर, प्राचार्य सजीमोन आई आदि शिक्षक-शिक्षिकाओं व अविभावकों की मौजूदगी में पंछी उड़ा कर व फीता काटकर कार्यक्रम का उद्घाटन किया। उन्होंने कहा कि विद्यालय द्वारा बच्चों के सर्वांगीण विकास के लिए हर संभव प्रयास किए जा रहे हैं। इसी के मद्देनजर प्रतिवर्ष वार्षिक उत्सव मनाया जाता है। इस मौके पर नन्हें-मुन्ने बच्चों ने रामायण एक्ट, कपल डांस, सरस्वती वंदना आदि सांस्कृतिक कार्यक्रम प्रस्तुत किए। जिन्हें देखकर अविभावक एवं उपस्थित लोग रोमांचित हो गए। विद्यालय की प्रधानाचार्य भाविका सिंह ने बच्चों का उत्साहवर्धन करते हुए विद्यालय की खूबियों को बताया। वाइस चेयरमैन विनीत यादव ने सभी बच्चों व अभिभावकों को प्राइज वितरित किये। इस मौके पर विद्यालय के पूर्व छात्र योगेश सिंह ने कुशल संचालन किया।

कार्यक्रम प्रस्तुत करते नन्हें-मुन्ने बच्चे। अमृत विचार

सार-संक्षेप

भाकियू (भानु) के राष्ट्रीय महासचिव बने रामजी मिश्रा

अजीतमल, औरैया। भारतीय किसान यूनियन (भानु) ने लकड़ी मंडी औरैया में कार्यक्रम आयोजित किया। इस कार्यक्रम के मुख्य अतिथि पंडित प्रदीप नंबरदार राष्ट्रीय वरिष्ठ संगठन मंत्री ने श्रीराम मिश्रा औरैया को राष्ट्रीय महासचिव पद पर नियुक्त किया। इस मौके पर अनिल चौहान जिला अध्यक्ष, धर्मेंद्र तिवारी राष्ट्रीय सचिव, राजेश त्रिपाठी जिला उपाध्यक्ष, अनूप तिवारी, रामजी मिश्रा सहित अनेको पदाधिकारी एवम कार्यकर्ता मौजूद रहे।

जन अधिकार पार्टी के जिलाध्यक्ष हुए भाजपाई

औरैया। शनिवार को कन्नौज के बोडिंग ग्राउंड में कन्नौज लोकसभा क्षेत्र के सांसद सुब्रत पाठक के पिता ओम प्रकाश पाठक की पुण्य स्मृति में आयोजित कार्यकम में मुख्यमंत्री योगी आदित्यनाथ के आने से पूर्व कानपुर बुंदेलखंड क्षेत्र के अध्यक्ष प्रकाश पाल, क्षेत्रीय महामंत्री राम किशोर साहू, बीजेपी जिला प्रभारी आनंद सिंह, भाजपा जिला अध्यक्ष भुवन प्रकाश गुप्ता, जिला पंचायत अध्यक्ष कमल दोहरे, कन्नौज सांसद प्रतिनिधि एवं रिया शाक्य के समक्ष औरैया जिले के जन अधिकार पार्टी के जिलाध्यक्ष गोपी शाक्य ने अपने साथियों के साथ जन अधिकार पार्टी छोड़कर भाजपा में शामिल हो गए। पार्टी में शामिल होने पर भाजपा के क्षेत्रीय व जिले के प्रमुख पदाधिकारियों ने गोपी शाक्य को भाजपा की पट्टिका डालकर पार्टी ज्वाइन कराई ।

भाजपा नेता की मां के निधन पर जताया शोक

कार्यालय संवाददाता, औरैया अमृत विचार। सदर विधानसभा क्षेत्र के अटसू निवासी भाजपा पंचायत प्रकोष्ठ के जिला संयोजक कमलेश अवस्थी की मां शीला अवस्थी का बीमारी का चलते निधन हो गया। जानकारी के बाद जिला संयोजक कमलेश अवस्थी ने बताया कि माता जी शीला देवी की उम्र 88 वर्ष है कल सोमवार को उनका अंतिम संस्कार बिठूर गंगा घाट पर किया जाएगा। माता जी के निधन की खबर पर शोक संवेदना व्यक्त करने वालों का सुबह से घर पर तांता लग गया। इस मौके पर रामकुमार अवस्थी, कौशल राजपूत, भाजपा जिला अध्यक्ष भुवन प्रकाश गुप्ता, शिव सिंह भारती, गिरीश तिवारी, प्रदीप मिश्रा, राघव मिश्रा, पूर्व कृषि राज्य मंत्री लाखन सिंह राजपूत, सुशील दुबे आदि ने शोक संवेदना व्यक्त की है।

शीला देवी।

एक नजर

लोकसभा चुनाव में सुरक्षा को लेकर तैयार हो रही पुलिस

अमृत विचार, लखनऊ : लोकसभा चुनाव 2024 के लिए हालांकि अगले माह अधिसूचना जारी होना संभावित है, लेकिन उप्र पुलिस अपनी तैयारियों की दिशा में कदम बढ़ा दी है। नए डीजीपी प्रशांत कुमार की पहली पत्रकार वार्ता में निष्पक्ष, शांतिपूर्ण और पारदर्शी चुनाव कराने के एलान को मुकाम देने के लिए खांका खींचा जाने लगा है। लोकसभा चुनाव को शांतिपूर्ण ढंग से संपन्न करा न केवल पुलिस के लिए बड़ी जिम्मेदारी है, बल्कि इस चुनाव में प्रशांत कुमार के नेतृत्व क्षमता की भी परीक्षा होगी। ऐसे में पुलिस महकमा सुरक्षा-व्यवस्था से जुड़े एक-एक बिन्दुओं पर पैनी नजर रख रहा है। पिछले चुनावों में आयी दिक्कतों-कमियों का भी गहराई से अध्ययन कर रहा है। इसके लिए पुरानी फाइलों पर जमी धूल साफ की जाने लगा है। चुनाव के दौरान प्रदेश से जुड़ी सीमाओं पर अवैध शराब और अवैध हथियारों सहित दूसरी अवैध गतिविधियों को रोकना भी पुलिस के लिए हमेशा ही चुनौतीपूर्ण कार्य रहा है। ऐसे में सीमाई जिलों के कप्तानों को इस दिशा में एहतियाती इंतजामों को लेकर अभी तैयारी शुरू करने का निर्देश दिया गया है। अवैध शराब की तस्करी और अवैध हथियार की सप्लाई के साथ ही आपराधिक तत्वों पर पर नजर रखने को कहा गया है। इसके लिए सूचना तंत्र को अभी से सक्रिय करने की बात कही गई।

इंडस्ट्री की मांग के अनुरूप चलाएं पाठ्यक्रम

रोजगार मेला एवं नवचयनित अभ्यर्थियों के नियुक्ति पत्र वितरण समारोह में बोले योगी

राज्य ब्यूरो, लखनऊ

अमृत विचार: मुख्यमंत्री योगी आदित्यनाथ ने कहा कि फरवरी 2023 में हुए ग्लोबल इन्वेस्टर्स समिट में प्रदेश को 40 लाख करोड़ रुपये के निवेश प्रस्ताव मिले हैं। इनसे 1.10 करोड़ युवाओं को रोजगार और नौकरी मिलेगी। इसके लिए जरूरी है कि सभी आईटीआई, पॉलिटेक्निक जैसे संस्थान इंडस्ट्री की मांग को समझकर, उसके अनुरूप ट्रेड व पाठ्यक्रम तैयार करें। युवाओं को जाब व सुरक्षा की गारंटी मिलनी चाहिए।

योगी रविवार को गोरखपुर के मदन मोहन मालवीय प्रौद्योगिकी विश्वविद्यालय परिसर में वृहद रोजगार मेला एवं नवचयनित अभ्यर्थियों के नियुक्ति पत्र वितरण समारोह को संबोधित कर रहे थे। उप्र. कौशल विकास मिशन की तरफ से आयोजित इस कार्यक्रम में मुख्यमंत्री ने कहा कि युवाओं को ट्रेनिंग से जोड़कर उन्हें आगे बढ़ाने की जरूरत है। मुख्यमंत्री इंटर्नशिप कार्यक्रम के साथ युवाओं को जोड़कर आगे बढ़ाने का प्रयास करना चाहिए।

रोजगार मेले में नवचयनित अभ्यर्थियों को नियुक्ति पत्र देते मुख्यमंत्री योगी, साथ में अन्य।

मुख्यमंत्री ने यहां कहा कि जर्मनी में भी अच्छे नर्सिंग प्रोफेशनल्स की अत्यधिक मांग है। हमें इसके लिए ध्यान देना होगा। एक प्लेसमेंट सेल के माध्यम से युवाओं की कैरियर काउंसलिंग कर उनको देश व विदेश में रोजगार के अवसर से जागरूक कराना होगा। युवाओं को उस देश के भाषा के लिए भी प्रशिक्षित करने के कार्यक्रम को भी शुरू करना होगा। प्रशिक्षण के दौरान ही उन्हें उस देश की भाषा सिखा दी जाएगी, तो उन्हें एक बेहतरीन पैकेज भी मिलेगा। उन्होंने कहा कि मध्य पूर्व एशिया व दक्षिण पूर्व एशिया के देशों में भी कुशल युवाओं की मांग है।

योगी के मुताबिक, इजरायल फिर से यहां के युवाओं के लिए मांग कर रहा है। इसके लिए कौशल विकास विभाग के साथ सभी को प्रयास कर युवाओं को उस योग्य बनाने का प्रयास करना होगा। उन्हें उस प्रकार के कोर्सेज व वहां की भाषा को सिखाने के लिए कार्य करना होगा। मुख्यमंत्री ने कहा कि आज पूरे विश्व में यूपी के स्किल युवाओं की मांग को देखते हुए उस दिशा में काम करने की आवश्यकता है। इसको ध्यान मे रखते हुये सरकार टाटा टेक्नोलाजी के साथ मिलकर 150 विश्व स्तरीय आईटीआई बनाने जा रही है।

कार्यक्रम को सांसद रविकिशन शुक्ल ने भी संबोधित किया। इस अवसर पर जिला पंचायत अध्यक्ष साधना सिंह ,विधान परिषद सदस्य डॉ. धर्मेंद्र सिंह, विधायक विपिन सिंह, प्रदीप शुक्ल, भाजपा के जिलाध्यक्ष युधिष्ठिर सिंह, महानगर अध्यक्ष राजेश गुप्ता, अपर मुख्य सचिव व्यावसायिक शिक्षा एवं कौशल विकास विभाग एम. देवराज आदि भी प्रमुख रूप से मौजूद रहे।

- ग्लोबल इन्वेस्टर्स समिट के निवेश प्रस्तावों से 1.10 करोड़ लोगों को मिलेगी नौकरी

योगी के नेतृत्व में चहुमुखी विकास: कपिलदेव

वृहद रोजगार मेले में व्यावसायिक शिक्षा, कौशल विकास एवं उद्यमशीलता विभाग के राज्य मंत्री (स्वतंत्र प्रभार) कपिलदेव अग्रवाल ने कहा कि मुख्यमंत्री योगी आदित्यनाथ के कुशल नेतृत्व में प्रदेश चहुमुखी विकास की ओर अग्रसर है। भारत को विश्व गुरु बनने में युवाओं की महत्वपूर्ण भूमिका है। नई शिक्षा नीति 2020 के तहत परामपरागत पाठ्यक्रम के साथ कौशल विकास के पाठ्यक्रम जोड़े गये है ताकि हर युवा के हाथ में हुनर हो। प्रदेश का युवा नौकरी लेने की बजाय नौकरी देने वाला बनें।

पोलियोग्रस्त भाइयों को देख भावुक हुए योगी

राज्य ब्यूरो, लखनऊ

अमृत विचार: गोरखनाथ मंदिर में रविवार सुबह आयोजित जनता दर्शन में अपनी दादी के साथ आए दो पोलियोग्रस्त मासूम भाइयों को देख मुख्यमंत्री योगी आदित्यनाथ भावुक हो गए। उन्होंने इन बच्चों की दादी से इलाज के बारे में पूछा और आश्वस्त किया कि इलाज में किसी तरह की कमी नहीं आने दी जाएगी। इसके लिए सरकार भरपूर सहायता करेगी। इसे लेकर योगी ने मौके पर अधिकारियों को निर्देशित भी किया।

शनिवार शाम गोरखपुर आए मुख्यमंत्री ने रविवार सुबह गोरखनाथ मंदिर के महंत दिग्विजयनाथ स्मृति भवन में जनता दर्शन में करीब साढ़े तीन सौ लोगों से मुलाकात की। इस दौरान देवरिया जिले के खुखुंदू थानांतर्गत सेखा बभनौली से आईं भागीरथी देवी के साथ आए दो मासूम बच्चों (दस वर्षीय आयुष और आठ वर्षीय पीयूष) को देख मुख्यमंत्री उनसे पढ़ाई के बारे में पूछने लगे। तभी भागीरथी देवी ने बताया कि ये दोनों भाई पोलियोग्रस्त हैं। पांच साल के हुए तो बीमारी का पता चला। मुख्यमंत्री ने पूछा कि क्या ये बिलकुल भी नहीं चल पाते हैं। दादी ने बताया कि दस-बीस कदम तक।

जनता दर्शन के दौरान पोलियों से पीड़ित बच्चे से बात करते मुख्यमंत्री योगी।

- जनता दर्शन में दादी के साथ आए थे, देवरिया जिले के हैं निवासी
- मुख्यमंत्री योगी ने दोनों भाइयों को दुलारा और आशीर्वाद भी दिया

इस पर मुख्यमंत्री ने आयुष को चलने का प्रयास करके दिखाने को कहा। लंगड़ाते हुए वह दो चार कदम चला तो योगी भावुक हो उठे और भागीरथी देवी से दोनों बच्चों के इलाज के बारे में पूछा। उन्होंने पीजीआई लखनऊ में इलाज चलने की जानकारी दी। इस पर मुख्यमंत्री ने कहा कि वह इन बच्चों के इलाज में कोई कमी नहीं आने देंगे। इसके लिए भरपूर सहायता दी जाएगी। उन्होंने अधिकारियों से इस मामले को पूरी संवेदनशीलता से देखने और आयुष्मान कार्ड न होने की दशा में कार्ड बनवाने का निर्देश दिया। मुख्यमंत्री ने दोनों मासूम भाइयों को दुलारा और आशीर्वाद भी दिया।

इस दौरान भागीरथी देवी ने अगस्त 2023 में अपने बेटे आदित्य चौहान (पोलियोग्रस्त दोनों बच्चों के पिता) की मौत की जांच कराने तथा कुछ लोगों द्वारा जांच की मांग करने पर धमकी देने की शिकायत भी की। इस पर मुख्यमंत्री ने पुलिस अफसरों को त्वरित और निष्पक्ष जांच कर उचित कार्रवाई का निर्देश दिया।

डिफेंस इंडस्ट्रियल कॉरिडोर झांसी नोड की बनेंगी सड़के

राज्य ब्यूरो, लखनऊ

अमृत विचार: औद्योगिक विकास मंत्री नन्द गोपाल गुप्ता नन्दी ने डिफेन्स इण्डस्ट्रियल कॉरीडोर झांसी नोड की सड़कों के निर्माण के लिए 61.27 करोड़ रुपए की धनराशि जारी करने का आदेश दिया।

वहीं मेगा सेक्टर की तीन इकाइयों को लेटर ऑफ कंफर्ट जारी करने का आदेश दिया। जनरल विपिन रावत डिफेन्स इण्डस्ट्रियल कॉरीडोर, झांसी नोड के लिए खरीदी गई भूमि में विभिन्न प्लाटों तक पहुंचने के लिए नोड की आंतरिक सड़क निर्माण एवं जलनिकासी के लिए पक्की नाली बनाई जाएंगी। जिसके लिए 61.27 करोड़ रूपए की स्वीकृति मिली है। बुन्देलखण्ड एक्सप्रेसवे के साथ डिफेन्स कॉरीडोर के लिए अब तक 107.37 करोड़ की धनराशि भेजी जा चुकी है।

वनों में आग लगने की घटनाओं पर अंकुश लगाएगी सरकार

राज्य ब्यूरो, लखनऊ

अमृत विचार: गर्मी में वनों व जंगलों में आग की बढ़ने वाली घटनाओं पर अंकुश लगाने के लिए राज्य सरकार ने अभी से तैयारी शुरू कर दी है। एक तरफ पहली से सात फरवरी तक वन अग्नि सुरक्षा सप्ताह चलाकर राज्य के हर जिलों में जनजागरूकता अभियान चलाया जा रहा है तो वहीं इस पर अंकुश लगाने के लिए निचले स्तर से लेकर उच्च स्तर तक एक और पहल भी की गई है। ऐसी घटनाओं पर निगरानी के लिए प्रधान मुख्य वन संरक्षक व विभागाध्यक्ष, लखनऊ के कार्यालय में अग्नि नियंत्रण सेल की स्थापना की गई है।

- सभी प्रभागीय वनाधिकारी के कार्यालय में बनेगा अग्नि नियंत्रण कक्ष, छोटी से छोटी घटनाओं पर रखी जाएगी नजर
- प्रधान मुख्य वन संरक्षक लखनऊ के कार्यालय में की गई अग्नि नियंत्रण सेल की स्थापना

जागरुकता के तहत सात फरवरी तक चलने वाले आयोजन में सभी प्रभागों में जनजागरूकता अभियान, रैली, पोस्टर, पेंटिंग प्रतियोगिता भी होगी, जिससे अधिक से अधिक लोग जागरूक हों और आग लगने की घटनाओं में कमी दर्ज की जाए। मुख्यालय पर बनाए गए सेल के नोडल अधिकारी मुख्य वन संरक्षक, प्रचार-प्रसार होंगे, जो अधीनस्थ कार्यालयों से मिली आग से होने वाली दुर्घटनाओं की जानकारी प्रति सप्ताह शासन को देंगे। आंकड़ों पर ध्यान दें तो राज्य सरकार की मॉनीटरिंग से ऐसी घटनाओं में तीन साल में काफी कमी दर्ज की गई है।

शासन की मंशा के अनुरूप यह नियंत्रण कक्ष 24 घंटे कार्य करेगा। यहां तीन शिफ्ट में कर्मचारियों की भी तैनाती रहेगी। हीलाहवाली न हो, इसके लिए विभिन्न रेंजों में सूचनाएं रजिस्टर में पंजीकृत कर तत्काल उसके निदान पर कार्य भी किया जाएगा। वन संरक्षक जोनल मुख्य वन संरक्षक को इससे जुड़ी जानकारी भी देंगे।

वहीं, क्षेत्रीय व मंडलीय मुख्य वन संरक्षक स्तर पर भी अग्नि नियंत्रण कक्ष स्थापित किए गए हैं। अधीनस्थ कार्यालयों से मिली सूचनाओं को अफसरों तक पहुंचाने में यह माध्यम बनेंगे। वहीं लखनऊ में हेल्पलाइन नंबर 0522-2207951 पर इससे जुड़ी सूचनाएं दी जा सकती हैं। अन्य सभी जनपदों में भी आमजन व अन्य विभागों के अधिकारियों को स्थानीय हेल्पलाइन नंबर भी उपलब्ध कराया जाएगा।

केजीएमयू परिसर में निकली कैंसर जागरूकता रैली

अमृत विचार, लखनऊ : कैंसर जागरूकता के लिए केजीएमयू में वॉकथॉन का शुभारंभ पूर्व कैबिनेट मंत्री रमापति शास्त्री ने हरी झंडी दिखाकर किया। हाथों में कैंसर बचाव संबन्धी स्लोगनों के साथ निकली रैली प्रशासनिक भवन से चलकर शताब्दी अस्पताल में संपन्न हुई। प्रतिभागी छात्र-छात्राओं को मुख्य कैंसर जैसे मुंह और गले के कैंसर गर्भाशय की ग्रीवा का कैंसर, स्तन कैंसर तथा प्रोस्टेट कैंसर से संबन्धित जानकारी से जागरूक किया गया। प्रो. आर ए एस कुशवाहा, प्रो. विजय कुमार, प्रो. राजीव गुप्ता, प्रो. संदीप तिवारी, प्रो. अंजू अग्रवाल, प्रो. अमिता पांडे व प्रो. सुधीर सिंह ने भाग लिया।

अगड़े भी हैं भाजपा के विरोध में

राज्य ब्यूरो, लखनऊ

अमृत विचार: सपा के राष्ट्रीय अध्यक्ष अखिलेश यादव ने कहा है कि देश में 90 प्रतिशत जनता को पीडीए (मुस्लिम सिख बौद्ध ईसाई जैन व अन्य आदिवासी) में विश्वास है। इनमें 49 प्रतिशत पिछड़े, 16 प्रतिशत दलित और 21 प्रतिशत अल्पसंख्यक शामिल हैं। इतना ही नहीं, चार प्रतिशत अगड़ों का विश्वास भी पीडीए में है। ये अधिकांश लोग इस बार पीडीए के लिए एकजुट होकर वोट करेंगे।

- 90 प्रतिशत जनता को पीडीए में है विश्वास : अखिलेश

सपा प्रमुख ने रविवार को कहा कि यही वजह है कि भाजपा न कोई गणित बैठा पा रही है, न कोई समीकरण, भाजपा के पिछले सारे फ़ार्मूले, इस बार फ़ेल हो गये हैं। भाजपा को चुनाव लड़ने के लिए उम्मीदवार ही नहीं मिल रहे हैं। भाजपा का टिकट लेकर कोई लड़ना नहीं चाहता है। भाजपा समर्थक महिलाएँ, महिला पहलवानों की दुर्दशा, मणिपुर की वीभत्स घटना, माँ-बेटी को जलाने के कांड आदि घटनाओं से शर्मिंदा हैं वे इस बार भाजपा का साथ नहीं देंगी। अनैतिक व भ्रष्ट व्यवहार की घटनाओं से बुद्धिजीवी संवर्ग क्षुब्ध हैं। भाजपा अपनों से ही हारेगी।

इस चौतरफ़ा विरोध के माहौल में भाजपा उप्र में हार मानकर बैठ चुकी है। भाजपा के नेता जन आक्रोश देखकर भागे-भागे फिर रहे हैं और बाक़ी बचे स्वार्थी भाजपाई समर्थक अपनी पुरानी परम्परा को निभाते हुए भूमिगत हो गये हैं।

कर्ज लेने के बाद चुका नहीं रही प्रदेश सरकार : रालोद

राज्य ब्यूरो, लखनऊ

अमृत विचार: राष्ट्रीय लोक दल (रालोद) के राष्ट्रीय सचिव अनुपम मिश्र ने कहा कि भाजपा ने साल 2017 में जब से सत्ता सँभाली है तब से प्रदेश वित्तीय घाटा लगातार बढ़ता जा रहा है जिसकी भरपाई प्रदेश सरकार बाहरी स्रोतों से उधार लेकर करनी पड़ रही है। उन्होंने कहा कि भाजपा सरकार ने साल 2017 से लेकर 2022 तक 1,72703 करोड़ रुपये का नया कर्ज़ ले लिया है और चुकाया सिर्फ़ 42,120 करोड़ रुपया है।

- वर्ष 2022 तक 1,72,703 करोड़ रुपये का लिया कर्ज

वहीं, रविवार को ही व्यापार प्रकोष्ठ के अध्यक्ष रोहित अग्रवाल ने कहा कि "ग्रामीण क्षेत्र के समग्र विकास के लिए ग्रामीण क्षेत्र के बजट को अलग किया जाए। जब तक ग्रामीण क्षेत्र का विकास नहीं होगा तब तक गरीबी का उन्मूलन किसी प्रकार से संभव नहीं है।

निर्बाध विद्युत आपूर्ति की कार्य योजना पर हुआ विचार

कार्यालय संवाददाता, लखनऊ

अमृत विचार : राज्य विद्युत परिषद जूनियर संगठन की केंद्रीय कार्यकारिणी की एक महत्वपूर्ण बैठक गन्ना संस्थान सभागार डाली बाग में हुई।

बैठक में समस्त ऊर्जा निर्गमन में बेहतर कार्य का वातावरण बनाने ऊर्जा निर्गमन की आर्थिक स्थिति को सुधारने तथा सरकार की मंशा के अनुरूप उपभोक्ताओं को निर्बाध विद्युत आपूर्ति गुणवत्ता पूर्ण बिलिंग की सुविधा उपलब्ध कराने की कार्य योजना पर विचार किया गया। संगठन की संरक्षक इंजीनियर सतनाम सिंह ने बैठक में कहा कि जिस प्रकार वार्षिक महाधिवेशन में सभी सदस्यों ने एक मुश्त समाधान योजना का संकल्प लेकर इस योजना को ऐतिहासिक रूप से सफल बनाया ठीक उसी प्रकार यदि प्रबंधन द्वारा कार्मिकों के साथ बेहतर तालमेल रखा जाए तो अन्य योजनाएं भी सफल होंगी।

कौशल विकास योजनाओं की होगी डिजिटल निगरानी

राज्य ब्यूरो, लखनऊ

अमृत विचार: जल्द ही प्रदेश के राजकीय औद्योगिकी प्रशिक्षण संस्थानों की जानकारी विभागीय पोर्टल पर होगी। नई और पुरानी समस्त जानकारी विभागीय पोर्टल पर उपलब्ध रहेगी। साथ ही राजकीय औद्योगिक प्रशिक्षण संस्थानों का डिजिटल निरीक्षण किया जाएगा। निरीक्षण में छात्रों की उपस्थिति के साथ ही नहीं विभागीय जानकारी भी डिजिटल ही उपलब्ध हो सकेगी। इसके लिए राज्य सरकार ने 77 लाख 17 हजार रूपए का बजट जारी करते हुए, अपट्रांन पावरट्रॉनिक्स लि. को नोडल अधिकारी बनाया गया है।

- पोर्टल संचालन के साथ ही अनियमितताओं का होगा निरीक्षण

बेरोजगार युवाओं को रोजगार उपलब्ध कराने के उद्देश्य से प्रदेश में कौशल विकास योजना अंतर्गत विभिन्न कार्यो में युवाओं को प्रशिक्षण दिया जा रहा है। प्रशिक्षण के दौरान युवाओं की उपस्थित 75 प्रतिशत जरूरी होती है। निर्धारित अवधि तक समयबद्ध तरीके से प्रशिक्षण मिलता रहें, व अन्य किसी प्रकार की अनियमित्ताएं न मिले, इसकी निगरानी के लिए डिजिटल प्लेटफार्म तैयार करने का निर्णय लिया गया है। हर पाठयक्रम की उपयोगिता को देखते हुए पोर्टल विकसित किया जाएगा। जिसके बाद प्रशिक्षण केन्द्रों में छात्रों की 75 फीसदी उपस्थिति और शिक्षकों की मौजूदगी आदि की निगरानी आसानी हो सकेगी। दरअसल, कौशल विकास योजना अंतर्गत प्रशिक्षण केन्द्रों में हाई स्कूल या इंटर उत्तीर्ण कर चुके युवाओं को करीब तीन दर्जन से ज्यादा तकनीकी क्षेत्रों में ट्रेनिंग दी जा रही है। अक्सर सवाल उठते हैं कि अभ्यर्थियों को बिना प्रशिक्षण पूरा किये ही प्रमाण पत्र उपलब्ध हो रहें हैं।

वर्ग पहेली-333

बाएं से दाएं

1. 1. पोला, रिक्त 2. जिसके भीतर कुछ भी न हो 3. निरर्थक, सारहीन 4. भावशून्य 5. शक्तिहीन, दुर्बल।
5. (पुराण) शिव का एक नाम, महादेव।
7. 1. प्रत्यक्ष ज्ञान 2. संवेदन 3. प्रयोग-परीक्षण से प्राप्त ज्ञान 4. व्यवहार से उपलब्ध संज्ञान 5. तजुर्बा, अहसास, (एक्सपीरिएंस)।
8. 1. क्षमता, योग्यता, सामर्थ्य 2. धारिता, ग्रहणशक्ति 3. हैसियत, दर्जा, स्थिति 4. अधिकार।

ऊपर से नीचे

2. मध्यप्रदेश का एक प्रमुख ऐतिहासिक स्थान। उक्त नगर में चंदेलों ने एक भव्य मंदिर स्थापित किया था जो अपनी सुंदरता और भित्तिचित्र के लिए विश्व प्रसिद्ध है।
3. 1. बहुत अधिक दूध देने वाली गाय 2. कामधेनु।
4. 1. कल्पना 2. कामदेव, मनोज 3. प्रेम।
6. सेतु, पुल।
7. 1. हमला, आक्रमण 2. आघात, प्रहार 3. किसी बात या कार्य पर सख्त आपत्ति या आलोचना।

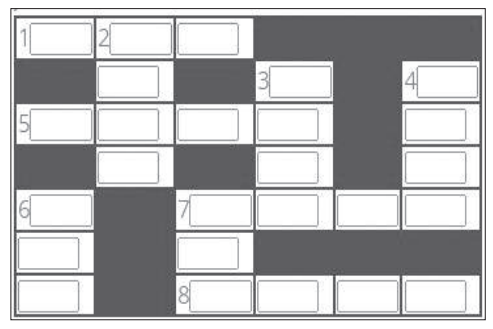

वर्ग पहेली - 332 का हल

1 शृ	गा	ल			2 उ	
			3 सु	रू	प	
			ले		च	
4 मु			ख		य	
5 सा	ध	6 नि	क			
हि		ज़ा				
7 ब	ढ़	ई		8 ठो	सा	

सुडोकू -50

सुडोकू एक तरह का तर्क वाला खेल है, जो एक वर्ग पहेली की तरह होता है। जब आप इस खेल को खेलना सीख जाते हैं तो यह बहुत ही सरलता से खेला जा सकता है। सुडोकू खेल में बॉक्स में 1 नंबर से 9 नंबर तक आने वाले अंक दिए हैं। इसमें कुछ बॉक्स खाली हैं, जिन्हें आपको भरना है। कोई भी अंक दोबारा नहीं आना चाहिए। एक सीधी लाइन और एक खड़ी लाइन तथा बॉक्स में नंबर रिपीट नहीं होना चाहिए।

	8		4		7		1	
	6		2				9	
3					5			
		6				2		1
			3		6	5		
8		1						
	9		1					6
	5				3		4	
	4		5	7	8		2	

सुडोकू - 49 का हल

2	7	5	6	9	1	4	8	3
6	8	9	3	7	4	2	1	5
3	1	4	2	5	8	7	6	9
1	2	3	4	8	9	5	7	6
8	4	7	5	2	6	3	9	1
9	5	6	7	1	3	8	4	2
5	3	1	9	4	7	6	2	8
4	6	8	1	3	2	9	5	7
7	9	2	8	6	5	1	3	4

आज का भविष्यफल

-पं.डॉ. ज्ञानेन्द्र शर्मा

आज की ग्रह स्थिति : 5 फरवरी, सोमवार 2024 संवत-2080, शक संवत 1945 मास-माघ, पक्ष-कृष्ण पक्ष, तिथि-दशमी 17.24 तक तत्पश्चात एकादशी।

आज का पंचांग

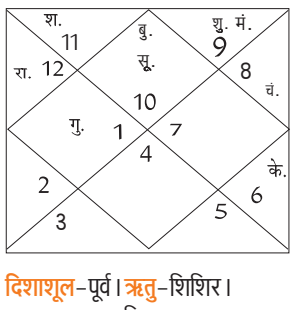

दिशाशूल-पूर्व। ऋतु-शिशिर।
चन्द्रबल-वृषभ, मिथुन, कन्या, वृश्चिक, मकर, कुंभ।
ताराबल-अश्विनी, कृत्तिका, मृगशिरा, पुनर्वसु, पुष्य, आश्लेषा, मघा, उत्तरा फाल्गुनी, चित्रा, विशाखा, अनुराधा, ज्येष्ठा, मूल, उत्तराषाढ़ा, धनिष्ठा, पूर्वाभाद्रपद, उत्तराभाद्रपद, रेवती।
नक्षत्र-अनुराधा 07.54 तक तत्पश्चात ज्येष्ठा।

मेष — आज आपको अकारण लोगों से विवाद नहीं करना चाहिए। गलत बातों में ज्यादा रुचि न लें। व्यवसाय में आपको नया प्रयोग करने से बचना चाहिए। काम की वजह से परिवार को समय नहीं दे पा रहे हैं। ईर्ष्यालु सहकर्मियों से सावधान रहें।

वृष — आज राजनीतिक संपर्कों का लाभ मिलेगा। परिवार का माहौल प्रसन्नतायुक्त रहेगा। धार्मिक कार्यों में सक्रियता से भाग लेंगे। व्यापार में बड़ा ऑर्डर मिल सकता है। ऑफिस में काम का दबाव कम होगा। जीवनसाथी आपका काफी ध्यान रखेगा।

मिथुन — आज शोध कार्यों में बेहतरीन परिणाम मिलने के योग बन रहे हैं। दांपत्य जीवन में मधुरता बढ़ेगी। अनावश्यक दूसरों पर ज्यादा निर्भर न रहें। धार्मिक विषयों को लेकर किसी परिजन से मनमुटाव हो सकता है।

कर्क — आज धन उधार लेन-देन से आपको बचना चाहिए। असंतुलित खानपान के कारण आपका पेट खराब हो सकता है। नए निवेश के माध्यम से आपको धन लाभ होगा। प्रेमी जन के साथ आपका विवाह तय हो सकता है।

सिंह — आज कुछ नजदीकी लोगों से विवाद हो सकता है। अपनी भावनाओं को दूसरों पर थोपने से बचें। अधूरे पड़े काम दोबारा शुरू होने के योग बन रहे हैं। मांसपेशियों में खिंचाव की शिकायत हो सकती है। अपनी परिस्थितियों को महत्व दें।

कन्या — आज मानसिक रूप से संतुष्टि का अनुभव करेंगे। प्रेम विवाह को लेकर परिवार में सहमति होने की संभावना बन रही है। उच्च अध्ययन में आप काफी रुचि लेंगे। संतान की समस्याओं का निवारण होगा। स्वास्थ्य की परेशानियों से छुटकारा मिलेगा।

तुला — आज विवाहेतर संबंधों से पूरी तरह बचें। बच्चों को लेकर तनाव हो सकता है। अनावश्यक कार्यों में आप अपना समय बर्बाद कर सकते हैं। पारिवारिक जीवन सुखमय रहेगा। मांगलिक कार्यक्रम की योजना बना सकते हैं।

वृश्चिक — आज आपके मान-सम्मान में वृद्धि होगी। घर में शुभचिंतकों और परिजनों का आना-जाना लगा रहेगा। दांपत्य संबंधों में प्रेम भाव बढ़ेगा। आपको सभी कार्यों में सफलता मिलेगी। प्रबंधन कुशलता का परिचय देंगे। सामाजिक कार्यों में आप भाग लेंगे।

धनु — आज थकावट के कारण बुखार जैसा भी महसूस हो सकता है। कार्यक्षेत्र में आपको नई चुनौतियों का सामना करना पड़ेगा। आपको अपनी योजनाओं को फिलहाल गुप्त रखना चाहिये। धैर्यवान होकर अपने समय का इन्तजार करें।

मकर — आज बेरोजगार लोगों को नई नौकरी मिलने के योग बन रहे हैं। आपके स्वभाव से लोग काफी प्रसन्न रहेंगे। जॉब में आपका वेतन बढ़ सकता है। जीवनसाथी आपके मनोबल को बढ़ाने में महत्वपूर्ण भूमिका निभाएगा।

कुंभ — आज समाज सेवा के कार्यों में भी आप व्यस्त हो सकते हैं। आप तय समय से पहले आवश्यक कार्यों को पूर्ण कर लेंगे। विदेश में कार्यरत लोगों की आय बढ़ सकती है। पुराने मित्रों के माध्यम से कुछ शुभ समाचार मिल सकते हैं।

मीन — आज घर के किसी सदस्य के विवाह की चर्चा हो सकती है। वैवाहिक जीवन अच्छा रहेगा। स्वास्थ्य का विशेष ध्यान रखें। रुके हुए सरकारी काम बन सकते हैं। ई-कॉमर्स के व्यवसाय से जुड़े लोगों को बड़ा धन लाभ प्राप्त हो सकता है।

आज की फिल्में

B4U MOVIES
- चाइना गेट — सुबह : 10.00
- बादशाह — रात : 07.00

SONY MAX
- अब तक छप्पन 2 — सुबह : 09.00
- बाटला हाउस — शाम : 06.00

SONY PIX
- स्पाइडर मैन — सुबह : 10.28
- द डॉर्क नाइट — रात : 09.00

ZEE CINEMA
- 7 आवर्स टू गो — सुबह : 10.30
- सिटीलाइट्स — रात : 07.30

colors CINEPLEX
- ओके जानू — दोपहर : 12.21
- डेंजरस खिलाड़ी 2 — रात : 09.53

आज की सुपरहिट फिल्म

सोनी मैक्स पर शाम-06.00 बजे

जोक्स ऑफ द डे

रतनलाल- रमेश! तुम्हें देखता हूं तो मुझे सुरेश की याद आ जाती है।
रमेश- लेकिन मुझमें और सुरेश में शायद ही कोई बात कॉमन हो!
रतनलाल- क्यों नहीं!
पिछले दो साल से आप दोनों ने मुझसे पांच सौ रुपए कर्ज लिये थे। आज तक नहीं लौटाए।

दो नाली के कीड़े खाते समय आपस में बाते कर रहे थे।
एक कीड़ा- यह सामने वाला होटल कितना साफ है, हर चीज शीशे की तरह चमकती है।
दूसरा कीड़ा- मेहरबानी करो यार, कम-से-कम खाना खाते समय तो ऐसी घिनौनी बाते मत किया करो।

राइस मिल की दीवार से फिर टकराया ट्राला, ड्राइवर घायल

ट्रक दो हिस्सों में बंटा, आधे घंटे की कड़ी मशक्कत के बाद ड्राइवर को निकाला गया

संवाददाता जसवंतनगर, इटावा

अमृत विचार। थाना क्षेत्र के अंतर्गत राष्ट्रीय राजमार्ग पर ग्राम केस्त के पास दीपक राइस मिल से निकल रहे ट्रक को बचाने के चक्कर में एक ट्राला राइस मिल की दीवार से टकराते हुए मिल के अंदर जा घुसा। ट्राला नीमच मध्य प्रदेश से डीसी लोड करके कोलकाता जा रहा था। टक्कर इतनी जबरदस्त थी कि ट्रक दो हिस्सों में बंट गया।

ट्रक ड्राइवर बबलू पुत्र जगदीश रेजर निवासी भीलवाड़ा राजस्थान केबिन में फंस गया। सूचना पर पहुंचे पीआरबी 1614 के कांस्टेबल विनोद और रामलखन ने थाने में सूचना दी। मौके पर पहुंचे थाना निरीक्षक कपिल कुमार दुबे, सिटी इंचार्ज संत कुमार कुंतल, उपनिरीक्षक राजेश और वहां इकट्ठी भीड़ ने आधे घंटे की मशक्कत के बाद ड्राइवर को सुरक्षित बाहर निकाला। उसके हाथ और पैर में चोटें आई। घायल ड्राइवर को पीआरबी 1614 कांस्टेबल विनोद रामलखन द्वारा इलाज हेतु सामुदायिक स्वास्थ्य केंद्र में भर्ती कराया। गनीमत यह रही कि दुर्घटना में कोई जनहानि नहीं हुई। वहीं ट्रक की राइस मिल की दीवार से जबरदस्त टक्कर में मिल के अंदर खड़ी कर्मचारियों की दो मोटरसाइकिलें मलबे में दबकर बुरी तरह क्षतिग्रस्त हो गईं।

राइस मिल में दीवाल तोड़कर घुसा ट्रक। अमृत विचार

- मिल की दीवार से टकराने की यह तीसरी सड़क दुर्घटना

दीपक राइस मिल बना सड़क दुर्घटना का केंद्र

दीपक राइस मिल का दरवाज़ा राष्ट्रीय राजमार्ग से सटा हुआ है। जब गेट से ट्रक बाहर निकलते है तो हाईवे रोड यातयात बाधित हो जाता है जिससे आये दिन कोई न कोई हादसा होता रहता है। बीते दिसंबर माह में भी हाईवे से गुजर रहे एक ट्रक राइस मिल में जा घुसा था। इसमें सुनील प्रताप पुत्र गिरीश चंद्र निवासी ग्राम हुलासी गंभीर रूप से घायल हो गया था जिसको सैफई पीजीआई भर्ती कराया गया था। बीते शनिवार को भी 70 सवारियो से भरी बस राइस मिल की दीवार से टकराई थी। जिसमें दो लोग घायल हुए थे। बाकी एक दर्जन सवारियो के हल्के-फुल्के छोटे आई थी।

जेसीबी की खुदाई से पेयजल लाइन टूटी

बकेवर, इटावा। पानी की टंकी के लिए पाइप लाइन डालने को खुदाई कर रही जेसीबी ने क़ई जगहों पर पेयजल लाइन तोड़ दी। सड़क पर पानी भरने से लोग परेशान हैं।

कस्बा बकेवर में पानी की बड़ी टंकी का निर्माण जलनिगम से हो रहा है। टंकी से नगर के मोहल्लों में पानी की आपूर्ति के लिए पाइप लाइन ठेकदार डलवा रहे हैं। लखना रोड के बाद इटावा रोडपर पाइप लाइन डाली जा रही है। पाइप लाइन सड़क किनारे दोनों साइडों में मशीन से खुदाई करके डाल रहे हैं। मशीन ने खुदाई करके क़ई जगह पाइप लाइन तोड़ डाली है। रविवार को इटावा रोड पर गोपाल मन्दिर के सामने दूसरी साइड में खुदाई करने से कौशल्या निवास भवन के सामने पानी की पाइप लाइन तोड़ दी जिससे रविवार को पानी की आपूर्ति आने पर उस स्थान पर सड़क पर काफी पानी भर गया। बाइक मरम्मत की दुकान किये अमजद मिस्त्री ने बताया कि पाइप लाइन टूटने से दुकान के सामने पानी भरा है जिसके कारण बाइक मरम्मत के काम मे समस्या आ रही है।

आजादी के अपराजेय योद्धा थे कृष्ण लाल

कार्यालय संवाददाता, इटावा

- स्वतंत्रता सेनानी भवन पर मनाई कृष्ण लाल जैन की 13वीं पुण्यतिथि
- लोगों ने पुष्पांजलि अर्पित कर दी श्रद्धांजलि, वक्ताओं ने की व्यक्तित्व पर चर्चा

अमृत विचार। स्वतंत्रता संग्राम आंदोलन के अपराजेय योद्धा एवं चर्चित राजनीतिक हस्ती के तौर पर पहचाने वाले नाम वरिष्ठ स्वतंत्रता संग्राम सेनानी स्व कृष्ण लाल जैन की 13वीं पुण्यतिथि पक्का तालाब चौराहा स्थित स्वतंत्रता संग्राम सेनानी भवन पर रविवार को मनाई गई।

स्वतंत्रता संग्राम सेनानी आश्रित परिवार के प्रदेश महासचिव एवं स्वः जैन के पौत्र आकाशदीप जैन बेटूने आयोजित कार्यक्रम में सेनानी परिजनों एवं प्रबुद्ध जनों ने उनके चित्र पर माला पहनाकर एवं पुष्प चढ़ाकर उन्हें याद करते हुये कहा स्व कृष्ण लाल जैन इटावा के गौरव पुरुष के रूप में सदैव याद किये जायेंगे।

उनकी कुर्बानियों को कभी भुलाया नही जा सकता। वह जनपद के ईमानदार राजनैतिक हस्ती थे। जिनका नाम जनपद ही नही प्रदेश एवं देश के सभी बड़े नेताओं की जुवान पर रहता था। उन्हें सभी राजनैतिक दल पक्ष-विपक्ष सदैव अपना आदर्श मानता रहा है, वह एक युग पुरुष थे। उनके पौत्र एवं राष्ट्रीय स्वतंत्रता संग्राम सेनानी परिवार के प्रदेश महासचिव आकाशदीप जैन बेटू ने कहा मुझे गर्व है कि मै स्व. जैन का पौत्र हूं। हमारे परिवार का भी आजादी के आंदोलन एवं जनपद की राजनीति में अहम योगदान रहा है। कार्यक्रम के दौरान जिलाध्यक्ष निर्मल चन्द्र गुप्ता, इकबाल हाशमी, श्यामल दास गुप्ता, योगेन्द्र दीक्षित, अनुराग अग्निहोत्री, ज्योत्सना वर्मा, हनी वर्मा, शिवनरायन यादव, कमलेश गुप्ता, जयवीर सिंह यादव, रामलखन चौधरी, ठाकुरदास शर्मा, आनन्द यादव आदि मौजूद रहे।

स्व. कृष्ण लाल जैन को श्रद्धांजलि देते आकाशदीप एवं अन्य। अमृत विचार

प्रहलाद ने पुत्र होने का दायित्व निभाया

संवाददाता ताखा, इटावा

अमृत विचार। क्षेत्र के भरतपुर खुर्द में चल रही श्रीमद्भागवत कथा सप्ताह ज्ञान यज्ञ महोत्सव के चौथे कथावाचक देवकीनंदन ने भक्त प्रहलाद चरित्र का वर्णन करते हुए बताया कि प्रहलाद चरित्र पुत्र एवं पिता के संबंध को प्रदर्शित करता है।

उन्होंने कहा कि यदि भक्त सच्चा हो तो विपरीत परिस्थितियां भी उसे भगवान की भक्ति से विमुख नहीं कर सकता। राक्षस प्रवृत्ति के हिरण्यकश्यप जैसे पिता को प्राप्त करने के बावजूद भी प्रहलाद ने ईश्वर भक्ति नहीं छोड़ी। सच्चे अर्थों में कहा जाए तो प्रहलाद ने पुत्र होने का दायित्व भी निभाया। उन्होंने कहा कि पुत्र का यह सर्वोपरि दायित्व है कि यदि उसका पिता दुष्ट प्रवृत्ति का हो तो उसे भी सुमार्ग पर लाने के लिए सदैव प्रयास करने चाहिए। प्रहलाद ने बिना भय के हिरण्यकश्यप के यहां रहते हुए ईश्वर की सत्ता को स्वीकार किया और पिता को भी उसकी ओर आने के लिए प्रेरित किया।

लेकिन राक्षस प्रवृत्ति के होने के चलते हिरण्यकश्यप ने अपने पुत्र प्रहलाद की बात को नहीं माना, उसे प्रताड़ित किया। ऐसे में भगवान नरसिंह द्वारा उसका संहार किया गया। इस मौके पर परीक्षत अनीता गुप्ता, विपिन गुप्ता, नरेंद्र कुमार गुप्ता, कुनाल गुप्ता, सुधीर गुप्ता, रामू गुप्ता, गौरव गुप्ता समेत सैकड़ों लोग मौजूद रहे।

कथा वाचक देवकीनंदन।

देसी शराब के साथ आरोपी गिरफ्तार

अछल्दा। थाना क्षेत्र के मुहम्मदाबाद चौराहे पर शनिवार शाम 6 बजे चेकिंग के दौरान पुलिस ने एक व्यक्ति को संदिग्ध प्रतीत होने पर उसकी तलाशी ली। इस दौरान संदिग्ध प्रतीत होने वाले व्यक्ति के पास पुलिस ने 25 क्वार्टर देसी शराब के बरामद किए। थाना प्रभारी भूपेंद्र राठी ने बताया कि पकड़े गए आरोपी ने अपना नाम अछल्दा क्षेत्र के छछुंद गांव निवासी चमन कुमार पुत्र राजीव कुमार बताया है। उन्होंने बताया कि पकड़े गए आरोपी के खिलाफ धारा 60 के तहत मुकदमा दर्ज करने की कार्यवाही की गई है।

पिकअप ने किशोर को मारी टक्कर, जान गई

कार्यालय संवाददाता, औरैया

अमृत विचार। कोतवाली क्षेत्र के गांव शहवाजपुर में पिकअप ने किशोर को टक्कर मार दी, जिससे वह गंभीर रुप से घायल हो गया। हादसा होते देख मौके पर लोगों की भीड़ एकत्रित हो गई। आनन-फानन परिजन उसे जिला अस्पताल ले गये। यहां पर चिकित्सकों ने उसे मृत घोषित कर दिया।

गांव शहवाजपुर निवासी 12 वर्षीय विजय कोरी पुत्र रवि रविवार अपना निजी काम करके घर जा रहा था। तभी पीछे से आ रही पिकअप ने उसे टक्कर मार दी, जिससे वह गंभीर रुप घायल हो गया। हादसा होते देख मौके पर लोगों की भीड़ एकत्रित हो गई। मौके पर पहुंचे परिजनों ने घायल को जिला अस्पताल भर्ती कराया। यहां पर चिकित्सकों ने उसे मृत घोषित कर दिया। सूचना पर जिला अस्पताल पहुंची पुलिस ने शव को पोस्टमार्टम के लिए भेज दिया। मृतक के परिजनों का रो-रोकर बुरा हाल था।

सार-संक्षेप

राज्यपाल पुरस्कार प्राप्त अध्यापक का निधन

बकेवर, इटावा। राज्यपाल पुरस्कार प्राप्त सेवानिवृत अध्यापक साकार प्रसाद तिवारी निवासी लखना का दिल का दौरा पड़ने से निधन हो गया है। उनका अंतिम संस्कार यमुना नदी डिभौली घाट पर पांच फरवरी सुबह 10 बजे होगा। उनके निधन पर प्रवीण तिवारी, विनीत तिवारी, दीपक शर्मा, बृजेश शर्मा, नंदू शुक्ला, शीलू शर्मा, अनु तिवारी, गणेश त्रिपाठी, भाजपा नेता संजय दीक्षित आप नेता अशोक तिवारी ने शोक व्यक्त किया है।

साकार प्रसाद तिवारी

ग्राम प्रधान का निधन

महेवा, इटावा। ब्लाक क्षेत्र महेवा की ग्राम पंचायत राहतपुर के वर्तमान ग्राम प्रधान जगदीश चंद्र दोहरे का बीमारी के चलते निधन हो गया। वे काफी लंबे समय से बीमार चल रहे थे। ग्राम प्रधान के निधन की सूचना पर क्षेत्र के लोगों, ग्राम प्रधानों आदि ने जाकर श्रद्धाजलि अर्पित की। शोक प्रकट करने वालों में प्रमुख रूप से ब्लॉक प्रमुख प्रतिनिधि जितेन्द्र दोहरे, विधायक भरथना के पुत्र व जिला पंचायत सदस्य दीपांशु गौतम, प्रतिनिधि जीतू ठाकुर, प्रधान महेवा कुमुद सिंह, बहेड़ा विजय प्रताप सिंह सेंगर, उझियानी देवेंद्र दोहरे, मेहन्दीपुर संजूकुमारी, अंदावा चरन सिंह यादव आदि रहे।

ब्राह्मण समाज महासभा के नियुक्त पदाधिकारी। अमृत विचार

ब्राह्मण समाज महासभा ने सौंपी जिम्मेदारियां

संवाददाता भरथना,इटावा

अमृत विचार। फ्रेंड्स कॉलोनी स्थित ब्राह्मण समाज महासभा के कार्यालय पर एक महत्वपूर्ण बैठक संस्थापक सतीश चंद्र दीक्षित की अध्यक्षता में हुई। बैठक में संगठन के प्रदेश अध्यक्ष पंडित अरुण दुबे ने प्रदेश कार्यकारिणी का विस्तार करते हुए राजीव मिश्रा, के के त्रिपाठी, राजीव चौधरी (पूर्व जिला पंचायत सदस्य), महेश दुबे, अनिल चौधरी बुआपुरा को प्रदेश उपाध्यक्ष मनोनीत किया। अवनीश दीक्षित को प्रदेश संगठन मंत्री, आनंद दीक्षित को प्रदेश महामंत्री और सर्वेश पाठक को प्रदेश कोषाध्यक्ष का दायित्व सौंपा गया।उन्होंने बताया कि आने वाले समय में जनपद औरैया, मैनपुरी, आगरा, कानपुर देहात की कार्यकरिणी गठित की जाएगी। इन जनपदों में भी समाज सेवा के कार्य पूरी निष्ठा से किए जाएंगे। बैठक में मुख्य रूप से शिवम दुबे, आशीष दुबे, पंकज दीक्षित, आशीष शुक्ला, विवेक दुबे, राजेश दुबे, संदीप दुबे, राहुल दुबे, सोमेश अवस्थी, लक्ष्मण पंडित,अभिषेक द्विवेदी रहे।

किसान की बिगड़ी हालत, अस्पताल जाते समय हुई मौत

फफूंद, औरैया। थाना क्षेत्र के एक गांव में खेतों से पानी लगाकर लौटे एक किसान के सीने में दर्द होने पर हालत बिगड़ गई परिजन उसे अस्पताल लेकर गये जहां पर डाक्टरों ने उसे मृत घोषित कर दिया। थाना क्षेत्र के गांव भर्रापुर निवासी 50 वर्षीय रघुवीर कठेरिया किसान है। शनिवार की रात वह खेतों पर पानी लगा रहे थे। तभी उन्हें सीने में दर्द महसूस हुआ और वह घर आ गए जब तक उनकी हालत बिगड़ने लगी। जिस पर परिजन उन्हें अस्पताल ले गये। जहां डाक्टरों ने उसे मृत घोषित कर दिया है। परिजन शव लेकर गांव आये और पुलिस को सूचना दी। मौके पर सीओ अजीतमल और थाना पुलिस ने पहुंचकर जानकारी की और शव को पोस्टमार्टम के लिए भेज दिया है। मृतक किसान के दो पुत्र सौरभ और गौरव व एक पुत्री आकांक्षा है।

डिबाई की पूर्व विधायक ने डीजीपी से की बात, पुलिस पर पक्षपात का आरोप

कार्यालय संवाददाता, कासगंज

- भाजपा नेताओं में हुए विवाद में फायरिंग के आरोप में पूर्व विधायक पर दर्ज हुई है रिपोर्ट
- पूर्व विधायक की तहरीर पर दूसरे पक्ष पर फायरिंग के आरोप में दर्ज नहीं हुई रिपोर्ट

अमृत विचार : कासगंज में भाजपा नेताओं के बीच हुए विवाद में एक दूसरे पर फायरिंग करने का आरोप लगाने के मामले में पूर्व विधायक अनीता लोधी के विरुद्ध जानलेवा हमला समेत अन्य धाराओं में रिपोर्ट दर्ज है लेकिन इनकी तहरीर पर पुलिस ने भाजपा के ही दूसरे पक्ष पर रिपोर्ट दर्ज नहीं की है। इस वजह से मामला तूल पकड़ रहा है। पूर्व विधायक ने मुख्यमंत्री को पत्र लिखकर पूरे घटनाक्रम से अवगत कराने के बाद शनिवार को दूसरे पक्ष पर रिपोर्ट दर्ज कराने के लिए डीजीपी से फोन पर बात की। उन्होंने कासगंज पुलिस पर एकपक्षीय कार्रवाई का आरोप लगाते हुए मनमानी करने की शिकायत की है। डीजीपी ने उन्हें न्यायसंगत कार्रवाई का भरोसा दिया है। पूर्व विधायक का कहना है कि इस मामले में मुख्यमंत्री से मिलकर कार्रवाई कराएंगी। अनीता लोधी का आरोप है कि उन्होंने अखिलेश प्रताप से पहले पुलिस अधीक्षक को तहरीर दी थी, लेकिन पुलिस ने उनकी तहरीर पर कोई संज्ञान नहीं लिया। इसको लेकर मुख्यमंत्री को पत्र लिखा गया है। शनिवार को उन्होंने इस मामले में डीजीपी से फोन पर बात की और उन्हें पूरे घटनाक्रम से अवगत कराया। साथ ही कासगंज पुलिस पर मनमानी का आरोप लगाया। दरअसल, डिबाई की पूर्व विधायक अनीता लोधी बीते गुरुवार को कासगंज के अमापुर चांडी रोड स्थित रवि गेस्ट हाउस में कार्यकर्ताओं के साथ बैठक करने आई थीं। आरोप है कि यहां उनके काफिले पर भाजपा के ही कुछ लोगों ने फायरिंग की, जिससे वह बाल-बाल बच गईं। उधर, सांसद के समर्थक अखिलेश प्रताप सिंह का आरोप है कि वह गेस्ट हाउस में पार्टी का कार्यक्रम देखकर रुके थे। तभी डिबाई की पूर्व विधायक अनीता लोधी ने समर्थकों के साथ उन पर जानलेवा हमला कर दिया।

मुझे न्याय चाहिए

मैं पार्टी हाईकमान के निर्देश पर एटा लोकसभा क्षेत्र से तैयारी कर रही हूं। पुलिस ने मेरे पक्ष को नहीं सुना। इस मामले की मैंने डीजीपी से शिकायत की है। उन्होंने कार्रवाई का भरोसा दिया है। हर हाल में मुझे न्याय चाहिए।

-अनीता लोधी, पूर्व विधायक

आजम खां के जौहर यूनिवर्सिटी को सरंक्षण में लेने चला अभियान

रामपुर: मोहम्मद अली जौहर यूनिवर्सिटी को सरकार के सरंक्षण में लेने के लिए रविवार से हस्ताक्षर अभियान पूर्व मंत्री आजम खां के मोहल्ले से शुरू हुआ। शहर में पूर्व मंत्री आजम खां के घर के वार्ड नंबर 17 टंकी नंबर पांच घेर मीरबाज खान में सभासद गुड्डू तनवीर और आसिफ खान के नेतृत्व में दोपहर एक बजे से हस्ताक्षर अभियान की शुरूआत की गई जो सप्ताह भर जारी रहेगी। इस दौरान बड़ी संख्या में लोगों ने हस्ताक्षर किए।

युवा भाजपा नेता फसाहत अली शानू ने बताया कि जौहर यूनिवर्सिटी में शिक्षा ग्रहण कर रहे छात्रों के उज्ज्वल भविष्य को लेकर 26 नवंबर रविवार से ग्राम सिंगनखेड़ा से इस अभियान की शुरुआत की गई थी। जो रविवार से शहर में शुरू की गई है।

अमृत विचार क्लासीफाइड

सूचना

सूचित करना है कि मेरे पुत्र आयुष वर्मा की हाईस्कूल की मार्कसीट में पिता का नाम संजय वर्मा अंकित हो गया है जो कि गलत है। आधार कार्ड में मेरा नाम संजय कुमार वर्मा है। अतः आयुष वर्मा पिता का नाम संजय कुमार वर्मा ही सही है। यही समझा और पढ़ा जावे। संजय कुमार वर्मा 228 न्यू रामनगर, इटावा

सूचना

सूचित हो कि मैने अपने पुत्र का नाम अरमान अब्बास से बदलकर अरसलान अब्बास रख लिया है। अब इसे इसी नाम से जाना व पहचाना जाय। अरसलान अब्बास पुत्र साबिर अब्बास। **प्रार्थिनी– कनीज फातिमा पत्नी साबिर अब्बास, निवासी– जलालपुर, अम्बेडकरनगर**

सूचना

सूचित हो कि मैं **साकिर अली पुत्र मोहम्मद अली, निवासी–429/632, अंसार नगर अम्बरगंज, थाना–सआदतगंज, लखनऊ,** मै अपने पुत्र आसिफ अली से उसके दुराचरण एवं गलत संगत में पड़ जाने के कारण सम्बन्ध विच्छेद कर उसे अपनी समस्त चल–अचल सम्पत्ति से बेदखल कर दिया है। अब मेरा व मेरे परिवार का का आसिफ अली के किसी भी कृत्य एवं लेन–देन से कोई वास्ता व सरोकार न होगा। अपने कृत्यों का वह स्वयं जिम्मेदार होगा।

सियासत | भाजपा जिलाध्यक्ष ने दिलाई सदस्यता, किया स्वागत

आधा सैकड़ा सपाइयों ने थमा भाजपा का दामन

संवाददाता भरथना,इटावा

अमृत विचार। समाजवादी पार्टी की कार्यशैली से क्षुब्ध होकर भाजपा का दामन थामने वाले सभी लोग राष्ट्रभावना से प्रेरित होकर देश व प्रदेश में सुशासन के कार्य में भाजपा का सहयोग करें। रविवार को भरथना कस्बा के इटावा रोड कृष्णा नगर स्थित मीरा पैलेस में आयोजित सदस्यता ग्रहण समारोह के दौरान बतौर मुख्य अतिथि भाजपा जिलाध्यक्ष संजीव राजपूत ने यह बात कही। प्रसपा के पूर्व जिला सचिव नीरज यादव के पार्टी से त्यागपत्र उपरांत उनके नेतृत्व में विधान सभा क्षेत्र जसवन्तनगर व भरथना के आधा सैकड़ा से अधिक सपा पदाधिकारी, कार्यकर्ताओं ने समाजवादी पार्टी की कार्यशैली से क्षुब्ध होकर भारतीय जनता पार्टी का दामन थामा।

कार्यक्रम आयोजक नीरज यादव ने कहा कि वह बीते 25 वर्ष से समाजवादी पार्टी के साथ पूरी निष्ठा व समर्पित भाव से जुड़े रहे। धीरे-धीरे पार्टी में जमीनी कार्यकर्ताओं को सम्मान मिलना समाप्त होता चला गया। सपा की कार्यशैली से क्षुब्ध होकर उन्होंने भारतीय जनता पार्टी का दामन थामा है। उन्होंने पार्टी के वरिष्ठजनों को विश्वास दिलाते हुए वादा किया कि उन्होंने आज सपा छोड़ भाजपा के साथ जो रिश्ता जोड़ा है,वह पूरी सत्यनिष्ठा व मनोयोग से हर परिस्थिति में अन्तिम सांस तक निभाएंगे। कार्यक्रम का शुभारंभ जिलाध्यक्ष संजीव राजपूत ने पं दीनदयाल उपाध्याय व श्यामा प्रसाद मुखर्जी के चित्र पर माल्यार्पण करके किया गया। नीरज यादव ने जिलाध्यक्ष के अलावा हरनाथ सिंह कुशवाह,दीपकनाथ चैधरी बद्री,श्री भगवान पोरवाल, मुकेश यादव,मण्डल अध्यक्ष ओमप्रताप सिंह बण्टू गौर,पूर्व चैयरमैन इकदिल डा सौरभ दीक्षित, डा रामस्वरूप यादव,प्रभाकर गुप्ता,रामपाल सिंह राठौर,रघुराज सिंह कुशवाह,अनूप जाटव,महेश गुप्ता, हरिओम दुबे,कृष्णपाल सिंह राठौर,बृजेश चन्द्र दीक्षित,रामनरेश पोरवाल, हरिश्चन्द्र पाण्डेय ,सुमेध अवस्थी आदि का प्रतीक चिह्न व अंगवस्त्र भेंटकर स्वागत सम्मान किया। अभिषेक कुमार,दीपेन्द्र कुमार,प्रमोद यादव, सुमित,बाबी पाल,संजय, कैलाश,कुलदीप सहित विधान सभा जसवन्तनगर व भरथना क्षेत्र के आधा सैकड़ा से अधिक सपा के क्षेत्र पंचायत सदस्य, सहकारी समितियों के अध्यक्ष,पूर्व प्रधान,सक्रिय सदस्य,बूथ प्रभारी जैसे पदाधिकारियों को भारतीय जनता पार्टी की सदस्यता ग्रहण करायी।

भाजपा में शामिल होने वाले नेताओं के साथ जिला अध्यक्ष संजीव राजपूत। अमृत विचार

बस स्टैंड पर बसें न मिलने से यात्री हो रहे परेशान

कार्यालय संवाददाता, औरैया

अमृत विचार। जिले के औद्योगिक नगर दिबियापुर में आनन-फानन में बस स्टैंड का उद्घाटन कर दिया गया और उसके बाद विभिन्न रूटों पर बस संचालन की घोषणा भी कर दी गई। इन सभी रूटों का प्लान भी निर्धारित कर दिया गया था। लेकिन अब सभी रूट की बसों का टोटा दिखाई दे रहा है। नगर के बस स्टैंड पर लगभग बसों का संचालन बिल्कुल ही कम हो गया है। अब 24 घंटे में मुश्किल से दो या तीन बसें ही चल रही हैं, जिससे आम जनमानस को भारी दिक्कतों का सामना करना पड़ रहा है। इस समय रेल विभाग ने सर्दी में कोहरे के कारण दिबियापुर के फफूंद स्टेशन पर ठहराव बंद कर दिया है। बस संचालन की परवाह अधिकारियों को नहीं है। बस संचालन न होने से नगर वासियों में गहरा आक्रोश व्याप्त है। नगर वासियों का कहना हैं कि बस संचालन सुचारू रूप से नहीं करना था तो जल्दबाजी में सांसद ने बस स्टैंड का उद्घाटन क्यों कर दिया। इस सर्दी में आवागमन में भारी किल्लत झेलनी पड़ रही है। अभी तक बस स्टैंड की सड़क मार्ग का निर्माण नहीं हो सका। बस स्टैंड पर हाई मास्ट लाइट भी नहीं लगाई गई। काम वहीं रुका हुआ है। स्टैंड के मैदान पर लड़के क्रिकेट खेलते रहते हैं।

बस स्टैंड पर पसरा सन्नाटा। अमृत विचार

कार्यालय कलेक्टर / लाइसेंस प्राधिकारी, चित्रकूट

विज्ञप्ति सं0: 2486/जि0आ0अ0 /चित्रकूट / व्यवस्थापन 2024–25 / दिनांक: 03/02/2024

विज्ञप्ति

वित्तीय वर्ष 2024–25 की आबकारी नीति विषयक शासनादेश संख्या – 51 / 2023/1688ई–2 / तेरह –2023–01/2020–1769561 / दिनांक – 21.12.2023 एवं आबकारी आयुक्त, उत्तर प्रदेश प्रयागराज के अर्द्धशासकीय पत्र संख्या – 11154/दस–लाइसेंस – 367/सुझाव आबकारी नीति/2024–25, प्रयागराज, दिनांक : 21.12.2023 द्वारा दिये गये निर्देशों के अनुक्रम में सर्वसाधारण को सूचित किया जाता है, कि जनपद चित्रकूट में वर्ष 2024–25 हेतु नवीनीकरण व ई–लॉटरी के प्रथम चरण के पश्चात् अवशेष अव्यवस्थित देशी मदिरा दुकान–भरतकूप, विदेशी मदिरा दुकान–कसहाई, सरैया एवं भांग दुकान—बरगढ़—क, बरगढ़–ख की फुटकर दुकानों के व्यवस्थापन हेतु आनलाइन आवेदन ई–लाटरी पोर्टल www-upexciseelottery.upsdc.gov.in के माध्यम से निम्न समय सारणी के अनुसार किया जाना है–

क्र0सं0	द्वितीय चरण	दिनांक
1	द्वितीय चरण की ई–लाटरी हेतु ऑनलाइन आवेदन प्रारम्भ करने की तिथि व समय	06.02.2024 को मध्यान्ह 12:00 बजे से
2	द्वितीय चरण की ई–लाटरी हेतु आवेदन–पत्र प्रस्तुत करने की अन्तिम तिथि व समय	09.02.2024 को सायं 05:00 बजे तक
3	ई–लाटरी हेतु आवेदन–पत्रों का परीक्षण	11.02.2024 को सायं 5:00 बजे तक
4	द्वितीय चरण की ई–लाटरी की तिथि / समय एवं स्थल	13.02.2024 को मध्यान्ह 12:00 बजे से समाप्ति तक कलेक्ट्रेट, चित्रकूट
5	द्वितीय चरण के आबंटियों द्वारा देयताओं को जमा करने की अन्तिम तिथि व समय	16.02.2024 को सायं 05:00 बजे तक

द्वितीय चरण की ई–लाटरी के माध्यम से व्यवस्थित की जाने वाली आबकारी दुकानों का विवरण, आवेदन पत्र के साथ अपलोड किये जाने वाले शपथ पत्र का प्रारूप व दुकानों से सम्बन्धित समस्त अर्हताओं का विवरण आदि कार्यालय जिला आबकारी अधिकारी, चित्रकूट के सूचना पट्ट अथवा जनपद की वेबसाइट www.chitrakoot.nic.in तथा क्षेत्रीय आबकारी निरीक्षकों से प्राप्त किया जा सकता है।

जिला आबकारी अधिकारी चित्रकूट

(अभिषेक आनन्द) कलेक्टर/लाइसेंस प्राधिकारी, चित्रकूट

आजादी के बाद सत्ता में रहे लोगों को अपनी ही संस्कृति पर शर्म आती थी : प्रधानमंत्री

असम में नरेंद्र मोदी ने 11,600 करोड़ रुपये की परियोजनाओं का किया लोकार्पण

गुवाहाटी, एजेंसी

प्रधानमंत्री नरेंद्र मोदी ने रविवार को दावा किया कि आजादी के बाद सत्ता में रहे लोग पूजा स्थलों के महत्व को नहीं समझ सके और उन्होंने राजनीतिक वजहों से अपनी ही संस्कृति पर शर्मिंदा होने की प्रवृत्ति स्थापित की। गुवाहाटी में 11,600 करोड़ रुपये की परियोजनाओं का शिलान्यास और लोकार्पण करने के बाद एक रैली को संबोधित करते हुए मोदी ने कहा कि कोई भी देश अपना इतिहास मिटाकर प्रगति नहीं कर सकता।

प्रधानमंत्री नरेंद्र मोदी, असम के मुख्यमंत्री हिमंत बिस्वा सरमा के साथ गुवाहाटी में रोडशो के दौरान लोगों का अभिवादन स्वीकार करते हुए। ● एजेंसी

केंद्र सरकार द्वारा 498 करोड़ रुपये की लागत से बनाए जा रहे कामाख्या मंदिर गलियारा परियोजना पर उन्होंने कहा कि इसके तैयार हो जाने के बाद बड़ी संख्या में श्रद्धालु इस 'शक्ति पीठ' में आएंगे और इससे देश के पूरे पूर्वोत्तर के देशी-विदेशी पर्यटन क्षेत्र को बढ़ावा मिलेगा।

मोदी ने कहा-यह पूर्वोत्तर का प्रवेश द्वार बन जाएगा। हजारों वर्षों की चुनौतियों के बावजूद ये हमारी संस्कृति और हमने खुद को कैसे संरक्षित रखा है, इस बात के प्रतीक हैं। हमारी मजबूत संस्कृति का हिस्सा रहे इनमें से कई प्रतीक आजकल खंडहर बन गए हैं। उन्होंने कहा कि 'कामाख्या दिव्यलोक परियोजना' इस शक्ति पीठ की तीर्थयात्रा के अनुभव को बिल्कुल पलट देगी। प्रधानमंत्री ने दावा किया कि आजादी के बाद लंबे समय तक सरकार चलाने वाले लोग ऐसे धर्म स्थलों का महत्व नहीं समझ सके और उनकी उपेक्षा की।

मोदी की गारंटी बेरोजगारी की गारंटी है : प्रियंका गांधी

नई दिल्ली। कांग्रेस नेता प्रियंका गांधी वाद्रा ने रिक्त सरकारी पदों को लेकर रविवार को केंद्र सरकार पर निशाना साधते हुए आरोप लगाया कि प्रधानमंत्री नरेन्द्र मोदी की गारंटी ''बेरोजगारी की गारंटी'' है। कांग्रेस महासचिव ने 'एक्स' पर एक पोस्ट में कहा कि देश में करीब 30 लाख सरकारी पद खाली हैं। उन्होंने आरोप लगाया-हमारे करोड़ों युवा नौकरियों का इंतजार कर रहे हैं लेकिन पिछले 10 वर्षों में भाजपा सरकार ने इन पदों को भरने के लिए दिखावे के सिवा कुछ नहीं किया। उन्होंने कहा कि 8 साल में 22 करोड़ युवाओं ने नौकरी के लिए आवेदन किया लेकिन नौकरी मिली मात्र सात लाख युवाओं को।

आडवाणी में पीएम बनने की क्षमता थी, लेकिन दरकिनार कर दिया गया

मुंबई, एजेंसी

▸▸ शिवसेना (उद्धव बालासाहेब ठाकरे) के नेता संजय राउत ने भाजपा पर साधा निशाना

पूर्व उपप्रधानमंत्री लालकृष्ण आडवाणी को देश के सर्वोच्च नागरिक सम्मान 'भारत रत्न' से नवाजे जाने की घोषणा किए जाने के बाद शिवसेना (उद्धव बालासाहेब ठाकरे) के नेता एवं सांसद संजय राउत ने रविवार को कहा कि भाजपा के वरिष्ठ नेता में प्रधानमंत्री (पीएम) बनने की काबिलियत थी लेकिन अब उन्हें दरकिनार कर दिया गया।

प्रधानमंत्री नरेन्द्र मोदी ने शनिवार को घोषणा की थी कि आडवाणी को 'भारत रत्न' से नवाजा जाएगा और उन्होंने इसे अपने लिए ''एक अत्यंत भावुक क्षण'' बताया था। आडवाणी (96) यह सम्मान पाने वाले 50वें व्यक्ति हैं। राउत ने कहा कि भाजपा आज जो कुछ भी है, वह आडवाणी की 'रथ यात्रा'

की वजह से है। उन्होंने कहा, उन्हें (आडवाणी को) देश का राष्ट्रपति नियुक्त किया जा सकता था लेकिन भाजपा ने ऐसा नहीं किया। उनमें प्रधानमंत्री बनने की क्षमता थी लेकिन उन्हें दरकिनार कर दिया गया। आडवाणी को उसी वर्ष भारत रत्न दिया जाएगा, जब राम मंदिर की प्राण प्रतिष्ठा की गई है। आडवाणी ने राम मंदिर के मुद्दे को उठाने के लिए 1990 में 'राम रथ यात्रा' की थी।

भाजपा विधायक गायकवाड के खिलाफ मामला दर्ज

ठाणे। महाराष्ट्र से भाजपा के विधायक गणपत गायकवाड पर एक ग्रामीण की शिकायत पर अनुसूचित जाति और अनुसूचित जनजाति (अत्याचार रोकथाम) अधिनियम के तहत एक मामला दर्ज किया गया है। यह जानकारी पुलिस के एक अधिकारी ने रविवार को दी। गणपत गायकवाड पर शिवसेना के एक नेता को ठाणे जिले के उल्हासनगर में एक पुलिस थाने के भीतर गोली मारकर घायल करने का आरोप है। गायकवाड ने शुक्रवार देर रात हिल लाइन पुलिस थाने के वरिष्ठ निरीक्षक के कमरे के अंदर कल्याण के शिवसेना नेता महेश गायकवाड को छह गोलियां मारी थीं और उनके सहयोगी राहुल पाटिल को भी घायल कर दिया था। इस मामले में कल्याण पूर्व के तीन बार के विधायक गणपत गायकवाड पर हत्या के प्रयास और अन्य अपराधों का भी आरोप लगाया गया है।

एक नजर

महाराष्ट्र में दोहरी सुरंग परियोजना को मंजूरी

मुंबई। राष्ट्रीय वन्यजीव बोर्ड ने ठाणे-बोरीवली के बीच दोहरी सुरंग परियोजना को मंजूरी दे दी है। मुंबई महानगर प्रदेश विकास प्राधिकरण (एमएमआरडीए) ने रविवार को यह जानकारी दी। एमएमआरडीए द्वारा जारी एक बयान के अनुसार ठाणे शहर और बोरीवली के बीच प्रस्तावित दोहरी सुरंग, संजय गांधी राष्ट्रीय उद्यान (एसजीएनपी) से होते हुये गुजरेगी और यह पूर्वी तथा पश्चिमी एक्सप्रेस राजमार्गों आपस में जोड़ेगी। सोशल मीडिया मंच 'एक्स' पर एक पोस्ट में एमएमआरडीए आयुक्त डॉ. संजय मुखर्जी ने जानकारी दी।

हादसे में तीन युवकों की मौत, एक घायल

जयपुर। राजस्थान के सीकर जिले के लोसल थाना क्षेत्र में शनिवार देर रात एक कार सड़क पर लगे खंभे से टकरा गई जिससे कार में सवार तीन युवकों की मौत हो गई जबकि एक अन्य घायल हो गया। पुलिस ने यह जानकारी दी। थाना प्रभारी राकेश कुमार ने बताया कि डीडवाना रोड पर सांगलिया से मोलासर की ओर जा रही एक कार अनियंत्रित होकर गणगौर होटल के पास सड़क पर लगे खंभे से टकरा गई, जिससे कार में सवार शीशराम ओला (20), धर्मेन्द्र जाट (19), लोकेश जाट (20) की मौत हो गई जबकि एक अन्य सुनील जाट (15) घायल हो गया।

अयोध्या के राम मंदिर पर बयान को लेकर आईयूएमएल के अध्यक्ष विवादों के घेरे में

मलप्पुरम, एजेंसी

▸▸ सत्तारूढ़ दल आईएनएल ने बयान को लेकर की आलोचना

इंडियन यूनियन मुस्लिम लीग (आईयूएमएल) की केरल इकाई के अध्यक्ष पी. सैय्यद सादिक अली शिहाब थंगल राम मंदिर के बारे में अपने बयान को लेकर रविवार को विवादों में घिर गए।

थंगल ने हाल में कहा था कि अयोध्या में राम मंदिर के निर्माण का विरोध करने की कोई जरूरत नहीं है और नया मंदिर तथा प्रस्तावित मस्जिद, दोनों ही देश में धर्मनिरपेक्षता को मजबूत करेंगे। आईयूएमएल केरल में विपक्षी दल कांग्रेस के नेतृत्व वाले यूनाइटेड डेमोक्रेटिक फ्रंट (यूडीएफ) का एक प्रमुख सहयोगी और मुस्लिम समुदाय के बीच अच्छा-खासा प्रभाव रखने वाला राजनीतिक दल है। थंगल ने यह बयान 24 जनवरी को यहां पास में मंजेरी में एक कार्यक्रम के दौरान दिया था, जिसका एक वीडियो रविवार को सोशल मीडिया पर वायरल हुआ।

केरल में सत्तारूढ़ मार्क्सवादी कम्युनिस्ट पार्टी (माकपा) के नेतृत्व वाले वाम लोकतांत्रिक मोर्चा (एलडीएफ) के गठबंधन सहयोगी इंडियन नेशनल लीग (आईएनएल) ने आईयूएमएल नेता पर निशाना साधा है, वहीं कांग्रेस और आईयूएमएल ने थंगल का बचाव करते हुए कहा कि वह नफरत और समाज को बांटने के प्रयासों से संबंधित अभियान को रोकने की कोशिश कर रहे थे। मंजेरी में कार्यक्रम को संबोधित करते हुए, थंगल ने कहा था कि राम मंदिर एक वास्तविकता है और देश की बहुसंख्यक आबादी उसमें श्रद्धा रखती है।

थंगल ने वीडियो में कहा-हमें इसका विरोध करने की कोई जरूरत नहीं है। मंदिर, अदालत के आदेश के आधार पर बना और बाबरी मस्जिद का निर्माण होने वाला है। ये दोनों अब भारत का हिस्सा हैं। राम मंदिर और प्रस्तावित बाबरी मस्जिद हमारे देश की धर्मनिरपेक्षता को मजबूत बनाने के दो सबसे अच्छे उदाहरण हैं। उन्होंने कहा-हम जानते हैं कि इसे (बाबरी मस्जिद को) कारसेवकों ने नष्ट कर दिया था और हमने उस समय इसका विरोध किया था। उन्होंने कहा कि भारतीय मुसलमानों ने इस मामले में परिपक्वता दिखाई। आईएनएल के केरल राज्य सचिवालय के सदस्य एन. के. अब्दुल अजीज ने कहा कि राजनीतिक नेता इस तथ्य से अनभिज्ञ नहीं हैं कि गांधी का 'राम राज्य' आरएसएस के 'राम राज्य' से अलग है।

पुलिस ने मुंबई में इस्लामी उपदेशक को हिरासत में लिया

मुंबई, एजेंसी

भड़काऊ भाषण मामला

भड़काऊ भाषण के एक मामले की जांच कर रही गुजरात पुलिस ने रविवार को इस सिलसिले में मुंबई से इस्लामी उपदेशक मुफ्ती सलमान अजहरी को हिरासत में ले लिया। पुलिस के एक अधिकारी ने यह जानकारी दी।

अधिकारी ने बताया कि मुफ्ती सलमान फिलहाल घाटकोपर पुलिस थाने में है। अधिकारी ने कहा कि मुफ्ती के सैकड़ों समर्थक उनकी तत्काल रिहायी की मांग करते हुए पुलिस थाने के बाहर जमा हो गए, इससे इलाके में यातायात जाम हो गया। उन्होंने कहा कि पुलिस ने थाने के बाहर सुरक्षा व्यवस्था कड़ी कर दी है। पुलिस के एक अधिकारी ने बताया कि गुजरात के जूनागढ़ की पुलिस ने उपदेशक द्वारा कथित तौर पर दिया गया एक भड़काऊ भाषण सोशल मीडिया पर सामने आने के बाद इस सिलसिले में दो लोगों को शनिवार को गिरफ्तार किया था। उन्होंने कहा कि यह भाषण 31 जनवरी की रात को दिया गया था।

झारखंड विधानसभा के विशेष सत्र में 5 को चंपई सरकार का विश्वास मत प्रस्ताव

रांची। झारखंड विधानसभा का दो दिवसीय विशेष सत्र सोमवार 5 फरवरी से प्रारंभ हो रहा है। राज्यपाल के अभिभाषण के साथ ही विधानसभा सत्र की शुरुआत होगी। इसके साथ ही विशेष सत्र में सीएम चंपई सोरेन की ओर से विश्वास मत प्रस्ताव पेश किया जाएगा। विधानसभा के विशेष सत्र को लेकर जारी औपबंधित कार्यक्रम के अनुसार राज्यपाल सीपी राधाकृष्णन का पूर्वाह्न 11 बजे अभिभाषण होगा। जिसके बाद सरकार की ओर से विश्वास मत पेश किया जाएगा। इस पर चर्चा के बाद वाद-विवाद और मतदान होगा। वहीं 6 फरवरी को राज्यपाल के अभिषभाषण पर धन्यवाद प्रस्ताव चर्चा होगी।

फगवाड़ा में अनैतिक व्यापार रैकेट का भंडाफोड़, 26 गिरफ्तार

फगवाड़ा। पंजाब के फगवाड़ा निगम शहर और इसके आसपास के ग्रामीण इलाकों में नशे की समस्या सहित अवैध गतिविधियों की समस्या पर अंकुश लगाने के उद्देश्य से कपूरथला के वरिष्ठ पुलिस अधीक्षक (एसएसपी) वत्सला गुप्ता के नेतृत्व में एक अभियान चलाया गया जो शनिवार तड़के तक जारी रहा। श्री वात्सल्य गुप्ता ने रविवार को बताया कि 13 लड़कों और 13 लड़कियों (जिनमें नौ विदेशी नागरिक और चार भारतीय नागरिक शामिल हैं) को दो अलग-अलग मामलों में धारा 3,4,5,7,8 अनैतिक व्यापार अधिनियम के तहत गिरफ्तार किया गया। पुलिस ने नौ पासपोर्ट, 29 मोबाइल फोन बरामद किए हैं। गिरफ्तार अभियुक्तों के पास से 45,000 रुपये बरामद किए गए।

कांग्रेस आदिवासियों के जल-जंगल-जमीन के लिए खड़ी है

धनबाद/बोकारो, एजेंसी

▸▸ राहुल गांधी ने भारत जोड़ो न्याय यात्रा के दौरान लोगों को किया संबोधित

कांग्रेस नेता राहुल गांधी ने रविवार को कहा कि उनकी पार्टी आदिवासियों के 'जल-जंगल-जमीन' और युवाओं के रोजगार के लिए खड़ी है। राहुल अपनी 'भारत जोड़ो-न्याय यात्रा' के दौरान झारखंड के धनबाद जिले में एक रोडशो को संबोधित कर रहे थे। धनबाद के टुंडी प्रखंड में शनिवार को रात्रि विश्राम के बाद यात्रा रविवार को झारखंड में तीसरे दिन धनबाद शहर के गोविंदपुर से फिर से शुरू हुई।

राहुल ने कहा कि इस यात्रा का मुख्य उद्देश्य सार्वजनिक क्षेत्र के उपक्रमों को निजी इकाइयों को बेचे जाने से बचाना और देश के नौकरीपेशा युवाओं और आदिवासियों के लिए न्याय

सुनिश्चित करना है। उन्होंने कहा-कांग्रेस पार्टी आदिवासियों के जल-जंगल-जमीन के लिए खड़ी है और युवाओं की शिक्षा और रोजगार के लिए काम करती है। आर्थिक असंतुलन, नोटबंदी, जीएसटी और बेरोजगारी ने देश के युवाओं का भविष्य बर्बाद कर दिया है। कांग्रेस की झारखंड इकाई के उपाध्यक्ष ब्रजेंद्र प्रसाद सिंह ने कहा कि गोविंदपुर से शुरू हुई यात्रा सरायढेला, आईआईटी-आईएसएम गेट, रणधीर वर्मा चौक, रेलवे स्टेशन के समीप श्रमिक चौक से गुजरी और बैंक मोड़ पहुंची जहां राहुल ने एक रैली को संबोधित किया। इसके बाद यात्रा बोकारो जिले की ओर बढ़ी। बोकारो जाने के रास्ते में राहुल ने धनबाद जिले के गोधर काली बस्ती में कोयला खनिकों से बातचीत की।

राज्य शासन में केंद्र का हस्तक्षेप संघवाद के सिद्धांत को कमजोर करता है: खरगे

त्रिशूर (केरल)। कांग्रेस अध्यक्ष मल्लिकार्जुन खरगे ने भारतीय जनता पार्टी (भाजपा) के नेतृत्व वाली केंद्र सरकार पर निशाना साधते हुए आरोप लगाया कि राज्य शासन में उसका हस्तक्षेप और राज्यों की राजनीतिक स्वायत्तता को कमजोर करने का प्रयास संघवाद के सिद्धांतों को कमजोर करता है। खरगे ने आरोप लगाया कि मोदी सरकार न केवल राज्य सरकारों को परेशान कर रही है, बल्कि देश की गरीब जनता और महिलाओं को कुचल भी रही है। खरगे केरल के त्रिशूर जिले में केरल प्रदेश कांग्रेस कमेटी (केपीसीसी) द्वारा आयोजित एक जनसभा में बोल रहे थे। उन्होंने यह भी कहा कि सत्तारूढ़ दल के नेताओं में पंडित जवाहरलाल नेहरू जैसी राजनीतिक कौशल की कमी है। कांग्रेस अध्यक्ष खरगे ने कहा-राज्य शासन और स्वायत्त निकायों में केंद्र का हस्तक्षेप संघवाद के सिद्धांतों को कमजोर करता है, जिसमें राज्यपालों का हस्तक्षेप और राज्यों की राजनीतिक स्वायत्तता को कम करने का प्रयास शामिल है।

कारोबार/कृषि

एक नजर

पैकिंग मशीन का पंजीकरण न होने पर एक लाख का जुर्माना

नई दिल्ली। पान मसाला, गुटखा और इसी तरह के तंबाकू उत्पादों के विनिर्माताओं को एक अप्रैल से माल एवं सेवा कर (जीएसटी) अधिकारियों के साथ अपनी पैकिंग मशीनरी को पंजीकृत कराने में विफल रहने पर एक लाख रुपये तक का जुर्माना देना होगा। इस कदम का उद्देश्य तंबाकू विनिर्माण क्षेत्र में राजस्व 'रिसाव' को रोकना है। वित्त विधेयक, 2024 ने केंद्रीय जीएसटी अधिनियम में संशोधन पेश किया है। इसमें प्रत्येक ऐसी मशीन के पंजीकृत नहीं होने पर एक लाख रुपये के जुर्माने का प्रावधान है। इसके अलावा कुछ मामलों में ऐसी मशीनों को जब्त भी किया जा सकता है। जीएसटी परिषद की सिफारिश के आधार पर कर अधिकारियों ने पिछले साल तंबाकू विनिर्माताओं द्वारा मशीनों के पंजीकरण के लिए एक विशेष प्रक्रिया अधिसूचित की थी।

बीओएम की जमा वृद्धि रही सबसे अच्छी

नई दिल्ली। बैंक ऑफ महाराष्ट्र (बीओएम) ने चालू वित्त वर्ष की तीसरी (अक्टूबर-दिसंबर) तिमाही में जमा के मामले में सार्वजनिक क्षेत्र के बैंकों में सबसे ऊंची वृद्धि दर्ज की है। बीओएम ने यह आंकड़ा ऐसे समय हासिल किया है कि जबकि ज्यादातर सरकारी बैंकों की जमा वृद्धि 10 प्रतिशत से कम रही है। आंकड़ों के अनुसार, सार्वजनिक क्षेत्र के 12 बैंकों में से केवल बीओएम और भारतीय स्टेट बैंक (एसबीआई) ने दिसंबर, 2023 को समाप्त तीसरी तिमाही में जमा में दो अंक की वृद्धि हासिल की है। सार्वजनिक क्षेत्र के बैंकों के प्रकाशित तिमाही आंकड़ों के अनुसार, पुणे के ऋणदाता बीओएम ने तिमाही के दौरान जमा में 17.89 प्रतिशत की वृद्धि दर्ज की।

देश में 6 साल के उच्चस्तर पर पहुंचा एफपीआई

जनवरी में बॉन्ड बाजार में डाले 19,800 करोड़ रुपये, बॉन्ड बाजार के प्रति आकर्षण बढ़ा

नई दिल्ली, एजेंसी

विदेशी पोर्टफोलियो निवेशकों (एफपीआई) ने जनवरी में देश के ऋण या बॉन्ड बाजार में 19,800 करोड़ रुपये का निवेश किया है। यह बॉन्ड बाजार में एफपीआई के प्रवाह का 6 साल में सबसे ऊंचा मासिक स्तर है। भारत सरकार के बॉन्ड को जेपी मॉर्गन इंडेक्स में शामिल किए जाने के बाद एफपीआई का भारतीय बॉन्ड बाजार के प्रति आकर्षण बढ़ा है। वहीं दूसरी ओर एफपीआई ने अमेरिका में बॉन्ड पर प्रतिफल बढ़ने के बीच जनवरी में भारतीय शेयरों से 25,743 करोड़ रुपये की निकासी की है।

डिपॉजिटरी के आंकड़ों के अनुसार, जनवरी में एफपीआई ने बॉन्ड बाजार में शुद्ध रूप से

19,836 करोड़ रुपये डाले हैं। यह जून, 2017 के बाद उनके निवेश का सबसे ऊंचा मासिक स्तर है। उस समय उन्होंने बॉन्ड बाजार में 25,685 करोड़ रुपये डाले थे। इससे पहले दिसंबर में एफपीआई ने बॉन्ड में 18,302 करोड़ रुपये, नवंबर में 14,860 करोड़ और अक्टूबर में 6,381 करोड़ रुपये डाले थे।

मॉर्निंगस्टार इन्वेस्टमेंट रिसर्च इंडिया के एसोसिएट निदेशक-प्रबंधक शोध हिमांशु श्रीवास्तव ने कहा-भारत के निश्चित आय बाजार में एफपीआई का शुद्ध प्रवाह जून में 2.39 अरब डॉलर रहा है। भारत सरकार के बॉन्ड को जेपी मॉर्गन इंडेक्स में शामिल किए जाने की वजह से यह निवेश आया है। जेपी मॉर्गन चेज एंड कंपनी ने पिछले साल सितंबर में घोषणा की थी कि वह जून, 2024 से भारत सरकार के बॉन्ड को अपने उभरते बाजार के बेंचमार्क में जोड़ेगी। इस ऐतिहासिक कदम से इसके बाद के डेढ़ से दो साल में भारत को 20 से 40 अरब डॉलर का निवेश आकर्षित करने में मदद करेगी।

8 कंपनियों का बाजार पूंजीकरण 2.90 लाख करोड़ बढ़ा

स्थानीय शेयर बाजार में उछाल के बीच बीते सप्ताह सेंसेक्स की शीर्ष 10 में से 8 कंपनियों का बाजार पूंजीकरण (मार्केट कैप) 2.90 लाख करोड़ रुपये चढ़ गया। सबसे अधिक लाभ में रिलायंस इंडस्ट्रीज रही। पिछले सप्ताह बीएसई का 30 शेयरों वाला सेंसेक्स 1,384.96 अंक या 1.95 प्रतिशत के लाभ में रहा। सेंसेक्स की शीर्ष 10 कंपनियों में से आठ ...रिलायंस इंडस्ट्रीज, टाटा कंसल्टेंसी सर्विसेज (टीसीएस), एचडीएफसी बैंक, आईसीआईसीआई बैंक, इन्फोसिस, एलआईसी, भारतीय स्टेट बैंक (एसबीआई) और हिंदुस्तान यूनिलीवर (एचयूएल) के बाजार पूंजीकरण में बढ़ोतरी हुई। वहीं भारती एयरटेल और आईटीसी का मूल्यांकन घट गया। शीर्ष 10 सबसे मूल्यवान कंपनियों में से आठ के संयुक्त बाजार मूल्यांकन में कुल 2,90,267.98 करोड़ रुपये की वृद्धि हुई।

दक्षिण कोरिया से चावल झींगा के लिए अधिक बाजार पहुंच चाहता है भारत

नई दिल्ली। भारत ने दक्षिण कोरिया से इस्पात, चावल और झींगा जैसे कुछ उत्पादों के निर्यात को बढ़ावा देने के लिए अधिक बाजार की मांग की है। एक अधिकारी ने यह जानकारी दी। दोनों देशों के बीच मौजूदा मुक्त व्यापार समझौते (एफटीए) के अद्यतन के लिए बातचीत चल रही है। भारत ने वार्ता में इन मुद्दों को उठाया है। इसे आधिकारिक रूप से व्यापक आर्थिक भागीदारी समझौता (सीईपीए) कहा जाता है। यह समझौता जनवरी, 2010 में परिचालन में आया था। समझौते के अद्यतन पर वार्ता का 10वां दौर चल रहा है। अधिकारी ने कहा-हम इस्पात, चावल और झींगा जैसे उत्पादों के लिए अधिक बाजार पहुंच की मांग कर रहे हैं। बैठक में भारत ने दक्षिण कोरियाई कंपनियों द्वारा भारतीय इस्पात नहीं खरीदने का मुद्दे भी उठाया।

नीतिगत दर में बदलाव नहीं करेगा भारतीय रिजर्व बैंक

मुंबई, एजेंसी

▸▸ 6 फरवरी से होने वाली एमपीसी की बैठक को लेकर विशेषज्ञों ने दी अपनी राय

अंतरिम बजट के ठीक बाद भारतीय रिजर्व बैंक (आरबीआई) के अल्पकालिक ऋण दर (रेपो दर) पर यथास्थिति जारी रखने की संभावना है। विशेषज्ञों का कहना है कि केंद्रीय बैंक इस सप्ताह अपनी आगामी द्विमासिक मौद्रिक नीति में नीतिगत दरों में कोई बदलाव शायद ही करे, क्योंकि खुदरा मुद्रास्फीति अब भी संतोषजनक दायरे के ऊपरी स्तर के करीब है।

रिजर्व बैंक ने लगभग एक साल से अल्पकालिक ऋण दर या रेपो दर को 6.5 प्रतिशत पर स्थिर रखा है। इसे आखिरी बार फरवरी 2023 में 6.25 प्रतिशत से बढ़ाकर 6.5 प्रतिशत किया गया था। खुदरा मुद्रास्फीति जुलाई, 2023 में 7.44 प्रतिशत के उच्चस्तर पर थी और उसके बाद इसमें गिरावट आई है। हालांकि, यह अब भी अधिक ही है। खुदरा मुद्रास्फीति दिसंबर, 2023 में 5.69 प्रतिशत थी। सरकार ने रिजर्व बैंक को मुद्रास्फीति को दो प्रतिशत घट-बढ़ के साथ चार प्रतिशत के दायरे में रखने की जिम्मेदारी सौंपी है।

आरबीआई गवर्नर की अध्यक्षता वाली मौद्रिक नीति समिति (एमपीसी) की तीन दिन की बैठक 6 फरवरी को शुरू होगी। गवर्नर शक्तिकांत दास आठ फरवरी को समिति के फैसले की घोषणा करेंगे। बैंक ऑफ बड़ौदा के मुख्य अर्थशास्त्री मदन सबनवीस ने अनुमान जताया कि एमपीसी दर और रुख, दोनों में यथास्थिति बनाए रखेगी।

अडाणी समूह गुजरात में बना रहा दुनिया का सबसे बड़ा तांबा संयंत्र

नई दिल्ली। अरबपति कारोबारी गौतम अडाणी की अगुवाई वाला समूह गुजरात के मुंद्रा में दुनिया का सबसे बड़ा एकल-स्थान तांबा विनिर्माण संयंत्र बना रहा है। सूत्रों ने कहा कि इस संयंत्र से आयात पर भारत की निर्भरता को कम करने और ऊर्जा बदलाव में मदद मिलेगी। मामले की जानकारी रखने वाले दो सूत्रों ने बताया कि 1.2 अरब अमेरिकी डॉलर के निवेश से तैयार हो रहा यह संयंत्र मार्च के अंत तक पहले चरण का परिचालन शुरू कर देगा। उन्होंने बताया कि संयंत्र मार्च, 2029 तक पूर्ण पैमाने पर 10 लाख टन क्षमता के साथ परिचालन शुरू करेगा।

एनएफआईआर विधेयक तैयार, अगले सत्र में पेश किए जाने की संभावना

नई दिल्ली, एजेंसी

▸▸ आर्थिक मामलों के सचिव अजय सेठ ने दी जानकारी

आर्थिक मामलों के सचिव अजय सेठ ने कहा है कि राष्ट्रीय वित्तीय सूचना रजिस्ट्री (एनएफआईआर) के गठन के लिए एक विधेयक का मसौदा लगभग तैयार है और इसे संसद के आगामी जुलाई सत्र में पेश किया जा सकता है। ऋण संबंधी सूचना के लिए सार्वजनिक बुनियादी ढांचा तैयार करने और कर्ज देने वाली एजेंसियों को सही सूचना उपलब्ध कराने के लिए एनएफआईआर का गठन किया जाना है। राष्ट्रीय वित्तीय सूचना रजिस्ट्री, वित्तीय और सहायक जानकारी के केंद्रीय भंडार के रूप में काम करती है। इससे अच्छी तरह से कर्ज देने, वित्तीय समावेशन और वित्तीय स्थिरता को बढ़ावा मिलेगा।

सेठ ने एक साक्षात्कार में बताया-मसौदे पर हितधारकों के साथ विचार-विमर्श किया जा चुका है और यह लगभग तैयार है। हम इसे जल्द ही मंजूरी के लिए मंत्रिमंडल के पास भेजेंगे। लेकिन, मौजूदा सत्र में इसे पेश करना संभव नहीं होगा। उन्होंने कहा कि विधेयक को जुलाई सत्र में पेश किया जा सकता है।

पीएलआई योजनाओं के सफल क्रियान्वयन के तरीकों पर हुई चर्चा

नई दिल्ली। वरिष्ठ सरकारी अधिकारियों और उद्योग के खिलाड़ियों ने उत्पादन से जुड़ी प्रोत्साहन (पीएलआई) योजना के सफल क्रियान्वयन के लिए सहयोग बढ़ाने और एक स्पष्ट कार्रवाई योजना बनाने के तरीकों पर चर्चा की है। आधिकारिक बयान में यह जानकारी दी गई। वाणिज्य और उद्योग मंत्रालय ने कहा कि 14 क्षेत्रों के लिए पीएलआई योजना के तहत लाभार्थी कंपनियों सहित लगभग 1,200 प्रतिनिधियों और अधिकारियों ने इन योजनाओं के निर्बाध क्रियान्वयन के लिए रणनीति पर चर्चा करने और योजना बनाने के लिए 3 फरवरी को बैठक की।

आयकर विभाग में 12,000 पद हैं खाली नियुक्ति के लिए उठा रहे कदम : नितिन

नई दिल्ली, एजेंसी

▸▸ सीबीडीटी प्रमुख ने बताया कर्मचारियों की है कमी

केंद्रीय प्रत्यक्ष कर बोर्ड (सीबीडीटी) के चेयरमैन नितिन गुप्ता ने कहा है कि आयकर विभाग में 10,000 से 12,000 तक कर्मचारियों की कमी है और खाली पड़े पदों पर नियुक्ति के लिए कदम उठाए जा रहे हैं। उन्होंने यह भी कहा कि अंतरिम बजट में 25,000 रुपये तक की बकाया कर मांग को वापस लेने की घोषणा के तहत करदाताओं को एक लाख रुपये तक की राहत मिल सकती है। इससे उन करदाताओं को लाभ होगा होगा, जिन्हे निर्धारित अवधि में एक

साल से अधिक के लिए कर मांग को लेकर नोटिस मिले हैं।

गुप्ता ने बातचीत में कहा-आयकर विभाग में 10,000 से 12,000 कर्मचारियों की कमी है। ये पद मुख्य रूप से ग्रुप 'सी' श्रेणी के हैं। इन पदों को भरने के लिए कदम उठाए जा रहे हैं। विभाग में कर्मचारियों की कुल संख्या 55,000 के करीब है।

अंतरिम बजट में 25,000 रुपये तक की कर मांग को वापस लेने के बारे में पूछे जाने पर नितिन गुप्ता ने कहा-इस पहल का मकसद करदाताओं को राहत देना है। इसके तहत हम प्रति करदाता एक लाख रुपये तक की सीमा रखने का प्रयास करेंगे। यानी करदाता को अगर एक साल से अधिक के लिए कर मांग को लेकर नोटिस मिला है, तो उसे एक लाख रुपये तक की राहत मिल सकती है।

नामीबिया के राष्ट्रपति हेज गेनगॉब का कैंसर से निधन

विंडहोक। नामीबिया के राष्ट्रपति हेज गेनगॉब का 82 वर्ष की उम्र में निधन हो गया। राष्ट्रपति कार्यालय की ओर से जारी बयान के मुताबिक, गेनगॉब ने रविवार को अस्पताल में आखिरी सांस ली। कुछ हफ्ते पहले ही उन्हें कैंसर से पीड़ित पाया गया था।

राष्ट्रपति कार्यालय ने एक्स पर पोस्ट में उनकी मौत का कारण नहीं बताया। हालांकि, यह बताया गया है कि उनका राजधानी विंडहोक के लेडी पोहाम्बा अस्पता में इलाज चल रहा था। 2014 में प्रधानमंत्री रहने के दौरान गेनगॉब ने सार्वजनिक तौर पर बताया था कि वे प्रोस्टेट कैंसर को हरा चुके हैं। इसके अगले ही साल वे नामीबिया के राष्ट्रपति बने थे।

20 साल का हुआ फेसबुक

2 अरब यूजर्स आज भी रोजाना करते हैं प्रयोग

आज जब सोशल मीडिया का नाम लेते हैं तो सामने कई नाम आते हैं, जिसमें इंस्टाग्राम, वॉट्सएप ज्यादा प्रचलित हैं। मगर एक समय ऐसा था जब फेसबुक का ही बोलबाला था। फेसबुक ने लोगों को सोशल मीडिया का एक नया रूप दिखाया जिसके बारे में 2004 से पहले किसी ने सोचा भी नहीं था। 4 फरवरी को फेसबुक को 20 साल पूरे हो गए। 4 फरवरी 2004 में पहली बार फेसबुक की शुरुआत हुई थी। मेटा के मालिक मार्क जुकरबर्ग ने इसकी शुरुआत की थी। ये वो दौर था जब लोगों के बीच माईस्पेस और ऑरकुट का चलन था। ऐसे समय में फेसबुक के लॉन्च ने इंटरनेट को पलट कर रख दिया था।

मेटा के लिए फायदेमंद

- फेसबुक के आज भी अरबों यूजर्स है, जिसमें से रोजाना 2 अरब यूजर्स इसका इस्तेमाल करते हैं। फेसबुक ने मेटा को मार्केट में एक बड़ा मुकाम हासिल करने में मदद की है।
- इस प्लेटफॉर्म के जरिए कंपनी के मालिक मार्क जुकरबर्ग ने सोशल मीडिया और टेक इंडस्ट्री में अपना अलग नाम बनाया।
- भले ही अब फेसबुक उतना लोकप्रिय नहीं रह गया हो, लेकिन अभी भी इसकी एक फैन फॉलोइंग है।

कनेक्शन के लिए बेहतरीन जरिया

- फेसबुक के आने के बाद लोगों से जुड़ना और नए लोगों से बातचीत करना काफी आसान हो गया था। आप किसी को भी फ्रेंड रिक्वेस्ट भेजकर उनसे बात कर सकते हैं।
- इसके अलावा फेसबुक ने आपको फोटो पोस्ट करने के साथ-साथ अपने दोस्तों को टैग करने का भी विकल्प दिया था, जो उस समय युवाओं के लिए एक अहम और जबरदस्त बदलाव था।
- ये ऐसा समय था, जब स्मार्टफोन का इतना चलन नहीं था और वॉट्सऐप जैसे एप्स भी नहीं होते थे। ऐसे में फेसबुक काफी पसंद किया जाता था।
- फेसबुक का इस्तेमाल अब ज्यादातर प्रचार-प्रसार के लिए होने लगा है। इतना ही नहीं लोग अपने स्मॉल बिजनेस और काम से जुड़ी जरूरतों के लिए भी इसका इस्तेमाल करते हैं।

2004 से 2024 तक ऐसा रहा फेसबुक का सफर

फेसबुक की शुरुआत 2004 में की गई थी, अब इसने पूरे 20 साल का सफर तय कर लिया है। इस सफर के दौरान कंपनी ने कई उतार चढ़ाव देखें। हालांकि फिर भी अपना दबदबा बनाए रखा।

- फेसबुक को मार्केट में लॉन्च करते समय द फेसबुक नाम दिया गया था। ये इस कारण भी खास था क्योंकि इसमें आप फोटो शेयर कर सकते हैं और अपने दोस्तों को टैग भी कर सकते थे।
- इसकी लोकप्रियता लॉन्च के एक महीने में ही सामने आ गई थी, जब एक साल से कम समय में ही कंपनी ने 10 लाख लोगों को अपने परिवार का हिस्सा बना लिया था।
- केवल 9 साल के अंदर इसके यूजर्स की संख्या 1000 गुना बढ़ गई। 2012 तक फेसबुक के 1 अरब यूजर्स हो गए। आपको बता दें कि ये उन देशों में भी काफी लोकप्रिय रहा जो इंटरनेट और कनेक्टिविटी की दृष्टि से पीछे थे।
- ये सफर काफी खास था क्योंकि इसने इंटरनेट और सोशल मीडिया को नई पहचान दी है। इसके साथ ही ये पहला प्लेटफॉर्म था, जो लोगों को पर्सनलाइज्ड एक्सपीरियंस दे रहा था।
- ये आपकी जरूरी जानकारी, आपके खास दिन और आपके दोस्तों से जुड़ी सभी जानकारियों को आपके लिए याद रखने के साथ-साथ आपको इनके बारे में सूचित भी करता है।
- अब आपकी जरूरी जानकारी एक अहम मुद्दा हो गया क्योंकि ये निजता को प्रभावित भी करता है।

4/2/2004 को पहली बार शुरु हुआ था फेसबुक

9 साल के अंदर 1000 गुना बढ़ गई फेसबुक यूजर्स की संख्या

2012 में ही फेसबुक के हो गए थे 1 अरब यूजर्स

एक नजर

श्रीलंकाई नौसेना ने ट्रॉलर समेत 23 भारतीयों को किया गिरफ्तार

कोलंबो। श्रीलंका की नौसेना ने जाफना के डेल्फट द्वीप के पास श्रीलंका के जलक्षेत्र में शिकार कर रहे भारतीय मछुआरों के दो ट्रॉलरों के साथ 23 भारतीय नागरिकों को हिरासत में लिया है। श्रीलंका की नौसेना ने रविवार को बताया कि शनिवार रात श्रीलंकाई जलक्षेत्र में अवैध शिकार कर रहे भारतीय को खदेड़ने के लिए अभियान चलाया गया है। श्रीलंकाई नौसेना ने कहा गिरफ्तार मछुआरों और जब्त किए गए ट्रॉलरों को रविवार को कांकासंथुराई बंदरगाह लाया गया और आगे की कानूनी कार्रवाई के लिए उन्हें मैलाडी मत्स्य निरीक्षक को सौंप दिया जाएगा। बता दें, श्रीलंकाई नौसेना ने 2023 में 343 लोगों को गिरफ्तार किया है।

हमास की मांग, इजराइल 3 हजार फिलिस्तनीयों को करे रिहा

गाजा। हमास ने गाजा में संघर्ष को समाप्त करने के लिए अपनी अप्रत्यक्ष वार्ता के दौरान इजराइल से 3 हजार फिलिस्तीनी कैदियों को रिहा करने की मांग की है। मीडिया के अनुसार, हमास चाहता है कि तीन चरण के संघर्ष विराम में चौथे चरण के रूप में फिलिस्तीनी कैदियों की रिहाई भी शामिल हो। कतर विदेश मंत्रालय के प्रवक्ता माजिद अल-अंसारी ने शुक्रवार को कहा कि इजराइल ने नवीनतम संघर्ष विराम प्रस्ताव पर सकारात्मक प्रारंभिक प्रतिक्रिया दी है। जनवरी के अंत में पेरिस में इजराइल, अमेरिका, मिस्र और कतर द्वारा संघर्ष विराम प्रस्ताव पर सहमति व्यक्त की गई थी। हमास ने कहा कि उसे एक मसौदा प्राप्त हुआ है और वह इसकी समीक्षा कर रहा है।

गैंगस्टर गोल्डी बराड़ के 3 गुर्गे गोरखपुर से गिरफ्तार: डीजीपी

चंडीगढ़। पंजाब के डायरेक्टर जनरल ऑफ पुलिस (डीजीपी) गौरव यादव ने बताया कि गिरफ्तार आरोपियों की पहचान अमृतपाल सिंह उर्फ गुज्जर निवासी कलोली, कमलप्रीत सिंह निवासी देवीनगर अबरावां और प्रेम सिंह निवासी अमराला डेराबस्सी के रूप में हुई है। सभी आरोपियों की आपराधिक पृष्ठभूमि है और इनके खिलाफ पंजाब में कत्ल, जबरन वसूली, डकैती और हथियार एक्ट के अंतर्गत कई आपराधिक मामले दर्ज हैं। डीजीपी ने बताया आरोपियों को संयुक्त टीम ने गोरखपुर से गिरफ्तार किया गया।

हरियाणा: गैंगस्टर राजू भाटी की फरीदाबाद के अस्पताल में मौत

फरीदाबाद। हरियाणा के फरीदाबाद जिले स्थित अस्पताल में इलाज के दौरान सजायाफ्ता गैंगस्टर राजू भाटी की रविवार सुबह मौत हो गई। पुलिस ने बताया कि कई दिनों से अस्पताल में भाटी का उपचार किया जा रहा था और रविवार सुबह दम तोड़ दिया। पुलिस के अनुसार मूलरूप से उत्तर प्रदेश के मथुरा जिले के हुसैनी शेरगढ़ गांव के निवासी भाटी (41) के खिलाफ पलवल, फरीदाबाद तथा उत्तर प्रदेश, राजस्थान और हरियाणा के अन्य जिलों में हत्या, लूट, डकैती और गैंगस्टर अधिनियम के तहत कुल 30 मामले दर्ज थे। बता दें, भाटी 2016 में पलवल पुलिस थाने में दर्ज अपहरण और शस्त्र अधिनियम के मामले में फरीदाबाद की नीमका जेल में आजीवन कारावास की सजा काट रहा था।

अमेरिकी राजदूत एरिक गार्सेटी ने कहा-भारत तय करे, हमें क्या करना है

क्वाड में भारत ड्राइविंग सीट पर

नई दिल्ली, एजेंसी

भारत में अमेरिका के राजदूत एरिक गार्सेटी ने एक कार्यक्रम के दौरान कहा कि क्वाड में भारत ड्राइविंग सीट पर है और भारत को तय करना है कि क्वाड का क्या करना है। गार्सेटी ने जयपुर लिटरेचर फेस्टिवल के 17वें संस्करण में 'हार्ट ऑफ द मैटर: क्वाड और नया इंडो पैसिफिक विजन' सत्र के दौरान ये बातें कही।

गार्सेटी ने इशारों में समझाते हुए कहा कि भारत, क्वाड में ड्राइविंग सीट पर है और अमेरिका उसके बराबर वाली सीट पर है। मुझे लगता है कि जापान शुरुआत से ही रास्ता बता रहा है और ऑस्ट्रेलिया, क्वाड में ऐसा है, जो कार में सबसे ज्यादा उत्साहित होता है और सभी से खाने-पीने के बारे में पूछता रहता है और ये भी पूछता है कि हम कहां जा रहे हैं।'

क्वाड एक कूटनीतिक साझेदारी है, जिसमें भारत, ऑस्ट्रेलिया, जापान और अमेरिका सहयोगी देश हैं। क्वाड का उद्देश्य सदस्य देशों में आर्थिक, कूटनीतिक और सैन्य सहयोग बढ़ाना है। क्वाड का उद्देश्य हिंद प्रशांत महासागर क्षेत्र को मुक्त रखना है।

गार्सेटी ने कहा 'ये बहुत अच्छा समय है और हम सभी अपनी अलग-अलग भूमिकाओं का आनंद ले रहे हैं। मैं चाहता हूं कि हम भी कई बार कार की पिछली सीट पर बैठकर आराम करें, लेकिन ये भारत को तय करना है कि हम क्वाड से क्या करना चाहते हैं।' गार्सेटी ने ये भी कहा कि 'क्वाड कोई ऐसा संगठन भी नहीं है, जहां सभी किसी एक बात पर सहमत हो जाएं, यह कोई बात करने का ठिकाना नहीं है।

हम हिंद महासागर के बारे में बात कर सकते हैं और इस दिशा में आगे बढ़ सकते हैं। साथ ही अंतरिक्ष प्रोजेक्ट पर काम कर सकते हैं।

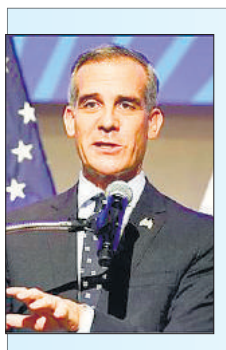

संयुक्त राष्ट्र से कहीं ज्यादा सक्षम है क्वाड

गार्सेटी ने कहा कि क्वाड दुनिया के लिए मॉडल बन सकता है। यह बेहद मजबूत और स्थायी है। यह कई अंतरराष्ट्रीय संस्थानों जैसे संयुक्त राष्ट्र आदि से भी ज्यादा प्रभावी है क्योंकि इन संस्थाओं के पास इतनी क्षमता नहीं है, जितनी क्वाड के पास है। भारत अमेरिका के द्विपक्षीय संबंधों पर अमेरिकी राजदूत ने कहा 'द्विपक्षीय संबंध हमेशा आकर्षक होते हैं, लेकिन अगर बात सीधे तौर पर होती है तो ये कई बार नीरस हो जाते हैं।' गार्सेटी ने उदाहरण देते हुए कहा कि अगर हम तीन लोगों को बुलाते हैं तो यह मजेदार होगा और अगर ज्यादा लोग इससे जुड़ जाएंगे तो यह पार्टी हो जाएगी और तब आपको पता चलेगा कि आपके पास कुछ खास है।

चीन का मानना है एशिया का नाटो है क्वाड संगठन

क्वाड यानी क्वाड्रीलैटरल सिक्योरिटी डायलॉग (चतुर्भुज सुरक्षा वार्ता)। इसका गठन 2007 में हुआ था। हालांकि, तब यह आगे नहीं बढ़ पाया। इसकी प्रमुख वजह क्वाड को लेकर चीन का कड़ा विरोध रही। चीन क्वाड को एशिया का नाटो कहता आया है। इसी वजह से शुरुआत में भारत ने इसे लेकर हिचकिचाहट भी दिखाई थी। चीनी विरोध की वजह से ही ऑस्ट्रेलिया भी 2010 में क्वाड से हट गया था, हालांकि, वह बाद में फिर इससे जुड़ गया। 2017 में भारत-अमेरिका, ऑस्ट्रेलिया और जापान ने चीन को काउंटर करने के लिए इस गठबंधन को पुनर्जीवित किया।

केरल में भारत माता की जय न बोलने वालों पर गुस्साईं मीनाक्षी लेखी

तिरुवनंतपुरम। केंद्रीय मंत्री मीनाक्षी लेखी शनिवार को केरल में एक युवा सम्मेलन में दर्शकों पर अपनी नाराजगी जताई। दरअसल, सम्मेलन के दौरान उनके बार बार कहने पर भी दर्शकों ने भारत मात की जय नहीं कहा। इस दौरान उन्होंने एक महिला को कार्यक्रम स्थल छोड़ने का भी सुझाव दिया। बता दें कि इस कार्यक्रम का आयोजन कुछ दक्षिणपंथी कार्यकर्ताओं ने किया था।

कार्यक्रम के दौरान अपने भाषण का समापन करते हुए भाजपा नेता मीनाक्षी लेखी भारत माता की जय का नारा लगाया। उन्होंने दर्शकों से इसे दोहराने के लिए भी कहा, लेकिन सामने खड़ी भीड़ ने ऐसा नहीं किया। दर्शकों के इस व्यवहार से मीनाक्षी लेखी नाराज हो गईं। गुस्साईं भाजपा नेता ने कहा कि जिन्हें अपने देश पर गर्व नहीं, उन्हें इस कार्यक्रम में शामिल होने की कोई जरूरत नहीं है।

हम जहां हैं, उसे देखकर अच्छा लग रहा...बाइडन ने जीता पार्टी चुनाव

वाशिंगटन, एजेंसी

▸▸ बाइडन ने दक्षिण कैरोलाइना में जीता डेमोक्रेट पार्टी का चुनाव, ट्रंप पर की तीखी टिप्पणी

अमेरिका के डेलावेयर में अपने चुनावी अभियान के दौरान जनसभा को संबोधित करते हुए अमेरिका के राष्ट्रपति जो बाइडन ने पूर्व राष्ट्रपति डोनाल्ड ट्रंप पर तीखा हमला बोला। बाइडन ने कहा कि रिपब्लिकन पार्टी की तरफ से राष्ट्रपति पद के दावेदार किसी भी चीज के पक्ष में नहीं हैं और हर चीज का विरोध करते हैं।' बाइडन ने डोनाल्ड ट्रंप का सीधे नाम नहीं लिया, लेकिन उनका हमला उन्हीं पर था।

बाइडन ने कहा 'हम जहां हैं, उसे देखकर मुझे अच्छा लग रहा है। हम जिस व्यक्ति के खिलाफ लड़ रहे हैं, वह किसी चीज के पक्ष में नहीं हैं और हर चीज के खिलाफ है। ये बात मैं दिल से कह रहा हूं। यह एक बेहूदा प्रचार है, जिसमें मुझे शामिल होना पड़ रहा है। वह व्यक्ति बीती साल के मुकाबले और भी बुरा व्यवहार कर रहा है। बाइडन ने इस बात पर जोर दिया कि अमेरिका के लोग इस बात को समझते हैं कि आगामी चुनाव की क्या अहमियत है। बाइडन ने कहा पिछले चुनाव में प्रचार अभियान के दौरान मैंने इंडिपेंडेंस हॉल में एक भाषण दिया था, जिसमें लोकतंत्र पर बात की थी, लेकिन मीडिया ने उस वक्त इसे बहुत बढ़ा-चढ़ाकर कही गई बात माना था, लेकिन अमेरिका के लोगों ने समझ लिया था कि क्या चल रहा है।

बाइडन ने हालिया क्विनीपियाक पोल का जिक्र किया, जिसमें बाइडन को ट्रंप पर बढ़त दिखाई गई है। पेंसिल्वेनिया के सर्वे में भी बाइडन, ट्रंप से आगे हैं। साउथ कैरोलाइना में हुए डेमोक्रेट प्राइमरी इलेक्शन में जो बाइडन को जीत मिली है। इसके साथ ही वह पार्टी की तरफ से उम्मीदवारी में शीर्ष पर बने हुए हैं।

एआई की मदद से कर्मियों को प्रशिक्षित करेगी सूरत पुलिस

सूरत, एजेंसी

▸▸ साइबर क्राइम के खिलाफ सूरत पुलिस की पहल, पीड़ितों से चैटबॉट के माध्यम से होगा संवाद

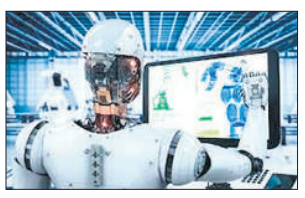

साइबर क्राइम पुलिस के लिए बड़ा सिरदर्द बन गया हैं। स्कैमर्स के नए-नए तरीकों से निपटना और लोगों को जागरूक करना पुलिस के लिए अभी भी चुनौती बना हुआ है। ऐसे में अब गुजरात की सूरत पुलिस ने साइबर अपराध को कम करने के लिए एआई तकनीक की मदद से अपने कर्मियों को प्रशिक्षित करने का कदम उठाया है।

इस पहल पर सूरत के अतिरिक्त पुलिस आयुक्त शरद सिंघल ने बताया कि पीड़ितों के लिए एक चैटबॉट बनाया गया है, जिसके माध्यम से वह आसानी से संवाद कर पाएंगे। अतिरिक्त पुलिस आयुक्त ने कहा, एक चैटबॉट बनाया गया है जो पीड़ितों से उनकी चुनी हुई भाषा में संवाद करेगा। पीड़ित अपने निकटतम पुलिस स्टेशन का पता लगाने के लिए फाइंड माई पुलिस स्टेशन सुविधा का उपयोग कर पाएंगे। उन्होंने आगे बताया, पब्लिक इंटरफेस एक हेल्पलाइन की तरह काम करेगा और समय की परवाह किए बिना ही पीड़ितों से संवाद करेगा। इससे प्रत्येक क्षेत्र में मामलों की संख्या का पता लगाने में मदद मिलेगा। इसी के साथ शहरों में साइबर अपराध मामलों की पहचान भी होगा।' अतिरिक्त पुलिस आयुक्त ने कहा कि साइबर अपराधों के गिरोहों को पकड़ने के लिए अधिकारियों को एआई का उपयोग करके प्रशिक्षित भी किया जाएगा।

एयर इंडिया के पूर्व सीएमडी समेत 3 के खिलाफ चार्जशीट

नई दिल्ली। सीबीआई ने एयर इंडिया के पूर्व सीएमडी, एसएपी इंडिया और आईबीएम के खिलाफ रविवार को आरोप पत्र दायर किया। चार्जशीट 2011 में एयर इंडिया के 225 करोड़ रुपये में सॉफ्टवेयर खरीदने के मामले में कथित अनियमितताओं के संबंध में दाखिल किया गया है। बताया गया कि सीबीआई ने केंद्रीय सतर्कता आयोग (सीवीसी) की सिफारिश पर मामला दर्ज किया है। सीवीसी की जांच में पता चला था कि सॉफ्टवेयर की खरीद में अनियमितताएं हैं।

बताया गया कि लगभग छह साल की जांच के बाद सीबीआई ने एयर इंडिया के पूर्व सीएमडी अरविंद जाधव, आईबीएम इंडिया प्राइवेट लिमिटेड, एसएपी इंडिया प्राइवेट लिमिटेड और छह अन्य के खिलाफ आरोप पत्र दायर किया है। र

अठखेलियां करते सैलानी...

मनाली : हिमाचल प्रदेश में बढ़ती सर्दी और पहड़ों पर हो रही बर्फबारी से पर्यटक हिमाचल की ओर खींचे चले जा रहे हैं। हिमाचल प्रदेश की हसीन वादियों का लुत्फ उठाने के लिए पर्यटकों की संख्या लगातार बढ़ रही है। दो दिन के भीतर लाहुल घाटी में ज्यादा संख्या में पर्यटकों ने दस्तक दी। वहीं रविवार को मनाली में सैलानियों ने बर्फ में खूब अठखेलिया की और बर्फ का आनंद उठाया।। ● एजेंसी

रूस: जंग लड़ रहे सैनिकों की पत्नियों ने किया प्रदर्शन

मॉस्को। रूस की राजधानी मॉस्को में विरोध प्रदर्शन कर रहे लोगों को हिरासत में लिया गया है। हिरासत में लिए गए लोगों में कई विदेशी पत्रकार भी शामिल हैं। ये प्रदर्शन राष्ट्रपति पुतिन के चुनाव मुख्यालय के बाहर किया गया। यह प्रदर्शन यूक्रेन के मोर्चे पर लड़ रहे रूसी सैनिकों की पत्नियों और अन्य परिजनों ने आयोजित किया। इन महिलाओं की मांग थी कि उनके पतियों, बच्चों को घर वापस लाया जाए।

रूस-यूक्रेन युद्ध को शुरू हुए 500 दिन बीत चुके हैं। ऐसे में बड़ी संख्या में महिलाएं क्रेमलिन में इकट्ठा हुईं और फिर वहीं पर मौजूद राष्ट्रपति पुतिन के चुनाव मुख्यालय के बाहर धरना प्रदर्शन किया। हिरासत में लिए गए लोगों में कई विदेशी पत्रकार भी शामिल हैं। मीडिया रिपोर्ट्स के अनुसार करीब 27 लोगों को हिरासत में लिया गया है।

कश्मीर एकजुटता दिवस का विरोध करने वालों को दी हमले की धमकी

गिलगित बाल्टिस्तान, एजेंसी

▸▸ वीडियो संदेश से दी गई हमले की धमकी, कहा- सुन लो मॉस्को वाले और राम वाले

आज दुनिया भर के कई कार्यकर्ता विरोध प्रदर्शन कर पाकिस्तान के कब्जे वाले कश्मीर (पीओके) के लोगों के अधिकारों के लिए आवाज उठाएंगे। बता दें कि इसी दिन कश्मीर एकजुटता दिवस भी है जिसके विरोध में प्रदर्शन किए जाएंगे। इन सबके बीच सोशल मीडिया एक्स पर एक वीडियो सामने आया है, जिसमें लोगों को उस दिन विरोध न करने की धमकी दी गई है।

वीडियो में एक व्यक्ति को यह दावा करते हुए देखा जा सकता है कि वह सैकड़ों लोगों के साथ पीओके के इलाके में घूमेगा और प्रदर्शनकारियों पर हमला करेगा और कोई भी उन्हें रोकने में सक्षम नहीं होगा। वीडियो के साथ पोस्ट किए गए विवरण में दावा किया गया है कि यह व्यक्ति पाकिस्तान समर्थित आतंकवादी संगठन से संबंधित है। वीडियो में एक व्यक्ति कहता हुआ नजर आ रहा है कि '5 फरवरी के विरोध में, चाहे वह मॉस्को के लोग हों या कोई अन्य संगठन हो, मैं खुले तौर पर यह घोषणा करता हूं कि मैं अपने सैकड़ों लोगों के साथ शहर में प्रवेश करूंगा और अगर कोई मुझे रोक सकता है तो रोक कर दिखाए।' इस बीच, दुनिया भर के कई कार्यकर्ताओं ने कश्मीर एकजुटता दिवस मनाने का विरोध करने की घोषणा की है। इससे पहले, यूनाइटेड कश्मीर पीपुल्स नेशनल पार्टी (यूकेपीएनपी) जैसे राजनीतिक दलों ने संयुक्त अवामी एक्शन कमेटी (एएसी) के साथ एकजुटता दिखाते हुए तथाकथित 'कश्मीर एकजुटता दिवस' का विरोध करने के लिए लंदन में पाकिस्तान उच्चायोग पर प्रदर्शन आयोजित करने की घोषणा की थी।

असुरक्षा हिंदू समुदाय के लोगों के मन में भय का माहौल, मंदिर तोड़ मस्जिद बनाने की मिल रहीं धमकी

अयोध्या में राम मंदिर के बाद दहशत में बांग्लादेशी हिंदू

ढाका, एजेंसी

कट्टरपंथी की धमकियों के बावजूद सरकार मौन

ढाकेश्वरी मंदिर के महासचिव रामेन मंडल ने बताया कि बांग्लादेश में हिंदुओं की संख्या बहुत कम हैं, जो हमेशा असुरक्षा में रहते हैं। छात्र संगठन कार्यकर्ता मेघ मल्हार बासु ने कहा कि कई कट्टरपंथी धमकी दे रहे हैं कि हम सत्ता में आए तो मंदिरों को तोड़कर वहां मस्जिदें बनाएंगे, लेकिन इस पर सरकार मौन हैं। उन्होंने कहा कि सरकार यहां के हिंदुओं की नहीं सुनती है।

अयोध्या में भव्य राम मंदिर में रामलला की प्राण प्रतिष्ठा से भारत से लेकर दुनिया के कई कोनों में बसे लोगों के मन में आनंद है, लेकिन पड़ोसी देश बांग्लादेश में रहने वाले हिंदुओं की स्थिति कुछ अलग है। बांग्लादेश में रहने वाले हिंदू समुदाय के लोगों के मन में भय का माहौल है।

मीडिया के अनुसार, पिछले दिनों चुनावों के दौरान बांग्लादेश के कई हिस्सों में हुई हिंसक घटनाओं से भय का माहौल बना हुआ है। राम मंदिर की प्राण प्रतिष्ठा के बाद कई लोग अयोध्या में रामलला के दर्शन के लिए जाना चाहते हैं, लेकिन अपने घर-परिवार को छोड़कर भारत जाने की हिम्मत उनमें नहीं है। मीडिया के मुताबिक, हिंदुओं का कहना है कि हम भी दर्शन करने जाना चाहते हैं, लेकिन इसकी कोई गारंटी नहीं है कि जब एक सप्ताह में दर्शन करके वापस लौटेंगे, तो यहां के हालात सही मिलेंगे। उनका कहना है कि यहां हिंदुओं के घर जलाना और मंदिरों में तोड़फोड़ करना कोई नई बात नहीं है। रमण काली मंदिर बोर्ड के अध्यक्ष उत्पल साहा ने कहा कि, जब प्राण प्रतिष्ठा समारोह चल रहा था, तब मौलानाओं ने यहां शोभायात्रा निकालने से रोक दिया था। यहां लोगों में डर था कि कहीं उनके मंदिर या घर को जला न दिया जाए। साहा का कहना है कि बांग्लादेश में जमात पार्टी हिंदुओं से सबसे ज्यादा नाराज है। उसके लिए हिंदू मंदिरों को तोड़ना आम बात है। साहा कहते हैं कि भारत में इतना बड़ा मंदिर बना है, लेकिन एक बांग्लादेशी हिंदू होने के नाते और एक मंदिर का अध्यक्ष होने के कारण मेरे मन में डर है। यहां रहने वाले लोगों को 1993 में बाबरी विध्वंस के बाद हिंदुओं पर हुए हमले और हिंसा अभी भी याद है। उनका कहना है कि अभी ये हाल है, अगर विपक्षी कट्टरपंथी सरकार में आ गए तो क्या होगा ? स्थानीय निवासी रूहीदास पाल पिछले पंद्रह साल से ढाकेश्वरी और रमण काली मंदिर में काम कर रहे हैं। वे कहते हैं कि राम मंदिर के उद्घाटन के बाद से यहां माहौल सही नहीं है। वे कहते हैं कि मुझे पत्नी और बेटी की सुरक्षा की चिंता है। वे कहते हैं कि मैं मजदूर हूं, अभी हालात ऐसे हैं, कि हम रिश्तेदारों से मिलने के लिए कोलकाता भी नहीं जा सकते हैं।

इमरान के करीबी कुरैशी अयोग्य घोषित, नहीं लड़ सकेंगे चुनाव

इस्लामाबाद, एजेंसी

▸▸ पाकिस्तान के पूर्व विदेश मंत्री कुरैशी पांच साल तक नहीं लड़ सकेंगे चुनाव

पाकिस्तान में आम चुनाव से पहले विपक्ष दूर-दूर तक नजर नहीं आ रहा है। जेल में बंद इमरान की पार्टी के नेताओं पर भी नकेल कसी जा रही है। पाकिस्तान के चुनाव आयोग ने इमरान खान के करीबी सहयोगी शाह महमूद कुरैशी को पांच साल के लिए चुनाव लड़ने के लिए अयोग्य घोषित कर दिया है।

आयोग के अनुसार, पूर्व विदेश मंत्री कुरैशी को राज्य की जानकारी लीक करने के मामले में 10-10 साल जेल की सजा सुनाई गई थी। जिसके चलते वो चुनाव लड़ने के लिए अयोग्य हैं। 67 वर्षीय कुरैशी की अयोग्यता 8 फरवरी के आम चुनाव से पांच दिन पहले हुई है, जिसमें खान की पाकिस्तान तहरीक-ए-इंसाफ पार्टी राज्य की सख्ती के बावजूद और अपने प्रसिद्ध चुनाव चिन्ह बल्ले के बिना चुनाव लड़ रही है। यह घोषणा आधिकारिक गोपनीयता अधिनियम के तहत स्थापित एक विशेष अदालत द्वारा खान के साथ हाई-प्रोफाइल सिफर मामले में कुरैशी को 10 साल कैद की सजा सुनाए जाने के कुछ दिनों बाद आई है।

30 जनवरी 2024 के विशेष अदालत के फैसले का हवाला देते हुए, ईसीपी ने कहा कि संविधान और कानून के अनुसार कोई भी दोषी व्यक्ति चुनाव में भाग नहीं ले सकता है। परिणामस्वरूप, मखदूम शाह महमूद कुरैशी पाकिस्तान के संविधान के अनुच्छेद 63 (1) (एच) के साथ चुनाव अधिनियम 2017 की धारा 232 के साथ अयोग्य हो गए हैं।