माघ शुक्ल पक्ष, तृतीया
विक्रम संवत 2080

लखनऊ, बरेली, मुरादाबाद, हल्द्वानी, अयोध्या व कानपुर से प्रकाशित

सोमवार, 12 फरवरी 2024
वर्ष 5, अंक 86, पृष्ठ 14
2 राज्य, 6 संस्करण
मूल्य 6 रुपये

अमृत विचार

बरेली

एक सम्पूर्ण अखबार

www.amritvichar.com

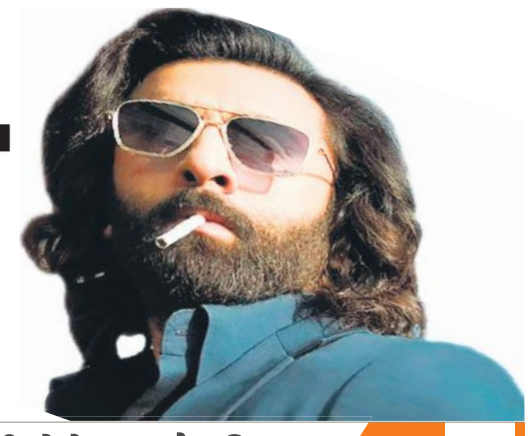

युद्धविराम नहीं, परमाणु युद्ध सुझाते हैं एआई मॉडल 14

नौ अरब कमाकर भी शांत नहीं होने वाला है एनिमल 13

मुख्यमंत्री के साथ मंत्री-विधायकों ने रामलला के दरबार में टेका मत्था

रालोद, बसपा और कांग्रेस के विधायकों ने भी किए दर्शन, समाजवादी पार्टी ने किया किनारा

राज्य ब्यूरो, लखनऊ/अयोध्या

अमृत विचारः सत्तापक्ष और विपक्ष के तमाम विधायकों ने रविवार को अयोध्या पहुंचकर एक साथ रामलला के दर्शन किए। हालांकि मुख्य विपक्ष दल समाजवादी पार्टी के विधायक इसमें शामिल नहीं थे, लेकिन मुख्यमंत्री योगी आदित्यनाथ और विधानसभा अध्यक्ष सतीश महाना के साथ रामलला के दरबार में हाजिरी लगाने वालों में भाजपा एवं सहयोगी दलों समेत रालोद, कांग्रेस बसपा और जनसत्ता दल के विधायक शामिल रहे। यहां विधान परिषद सभापति कुंवर मानवेंद्र सिंह भी साथ रहे।

इस दौरान सत्तापक्ष और विपक्ष के विधायक उत्साहित और भक्ति भाव में डूबे हुए नजर आए। मुख्यमंत्री और विधानसभा अध्यक्ष के साथ मंदिर परिसर में बैठकर राम की भक्ति में भजन भी गुनगुनाए। इस दौरान सुरक्षा की भी चाक चौबंद व्यवस्था की गई। इसकी कमान खुद गृह सचिव संजय प्रसाद और डीजीपी प्रशांत कुमार ने संभाली। वीवीआईपी मूमेंट के दौरान आम श्रद्धालुओं को कोई परेशानी न हो, इसका भी पूरा ध्यान रखा गया। अयोध्या धाम में रविवार को बड़ी संख्या में आम श्रद्धालुओं ने भी रामलला के दर्शन किए।

इससे पहले अयोध्या धाम में रामलला के दर्शन के लिए विधायक और मंत्रियों का काफिला सुबह करीब 9 बजे दस लग्जरी बसों से लखनऊ से रवाना हुआ। रास्ते में बाराबंकी में सभी जनप्रतिनिधियों के नाश्ते की व्यवस्था की गई थी, जहां पर नाश्ता करने के बाद जय श्रीराम के उद्घोष के साथ सभी आगे के लिए रवाना हो गए। विधायकों और मंत्रियों का काफिला करीब 11.30 बजे अयोध्या पहुंचा, जबकि मुख्यमंत्री महर्षि वाल्मीकि अंतरराष्ट्रीय हवाई अड्डे से अयोध्या धाम पहुंचे।

मंदिर परिसर में योगी सरकार के मंत्री-विधायक जय श्रीराम का उद्घोष करते हुए।

▸▸ बसों के अंदर रामधुन बजाई जगह-जगह लोगों ने बरसाए फूल

नतमस्तक योगी

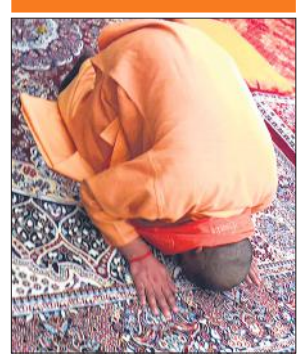

मैं बहुत भावुक हूं: सतीश महाना

दर्शन करने के बाद विधानसभा अध्यक्ष सतीश महाना ने कहा कि मैं बहुत भावुक हूं। मैं जब इस स्थान पर आया था तो यहां एक ढांचा खड़ा था, जो 6 दिसंबर को हमारे सामने टूटा था। मैं उस समय यहां पर आया था, जब 1990 में यहां गोली चली थी। मैं उस समय यहां पर आया था, जिस समय चबूतरे का निर्माण हुआ था और आज प्रत्यक्ष रूप से भगवान के दर्शन करने का सौभाग्य प्राप्त हुआ। इसके अलावा कांग्रेस विधानमंडल दल की नेता अराधना मिश्र मोना, बसपा नेता उमाशंकर सिंह, जनसत्ता दल लोकतांत्रिक पार्टी के अध्यक्ष राजा भैया भी विधायकों के साथ अयोध्या रामलला के दर्शन करने पहुंचे।

विधायक और मंत्रियों के समूह पर पुष्पवर्षा

विधायक और मंत्रियों का समूह जैसे ही श्रीरामजन्म भूमि पहुंचा, वहां पर पहले से मौजूद स्थानीय लोगों ने पुष्पवर्षा और नारों के साथ उनका भव्य स्वागत किया। इस दौरान उत्साहित जनता ने बुलडोजर पर सवार होकर पुष्पवर्षा की। वहीं बसों पर सवार विधायक, मंत्री हाथ हिलाकर लोगों का अभिवादन स्वीकार करते रहे। लंबी कतार में खड़ी महिलाओं ने भी पुष्प वर्षा कर विधायकों का स्वागत किया।

हल्द्वानी हिंसा मामले में 25 और दंगाई गिरफ्तार

कार्यालय संवाददाता, हल्द्वानी

अमृत विचार : बनभूलपुरा दंगे मामले में पुलिस ने एक नामजद समेत 25 और दंगाइयों को गिरफ्तार किया है। गिरफ्तार दंगाइयों की संख्या अब 30 हो गई है। इन दंगाइयों के पास से पुलिस ने बनभूलपुरा थाने से लूटे गए 99 सरकारी कारतूस, 54 अन्य कारतूस तथा सात तमंचे भी बरामद किए गए हैं। हालांकि मास्टरमाइंड बताया जा रहा अब्दुल मलिक अब भी पुलिस की पकड़ से बाहर है।

इस बीच प्रशासन ने कर्फ्यू में ढील देते हुए अब इसे सिर्फ बनभूलपुरा थाना क्षेत्र तक सीमित कर दिया है। हालांकि स्थिति पर नियंत्रण बनाए रखने के लिए रविवार को अर्द्धसैनिक बलों की चार कंपनियां यहां पहुंच गईं। एसएसपी प्रह्लाद नारायण मीणा ने बताया कि गिरफ्तार लोगों से लूटे गए कारतूस भी बरामद कर लिए गए हैं। एसएसपी प्रह्लाद नारायण मीणा ने बताया कि जल्द ही इस मामले में और गिरफ्तारियां होंगी।

▸▸ आरोपियों के पास से तमंचे और 153 कारतूस बरामद

हल्द्वानी में हुई घटना में शामिल उपद्रवियों पर कार्रवाई जारी है। दंगाइयों को एक-एक कर गिरफ्तार किया जा रहा है। प्रदेश में जो भी अतिक्रमण है, उस पर कार्रवाई निश्चित तौर पर होगी और इस अभियान को रोका नहीं जाएगा। - **पुष्कर सिंह धामी**, मुख्यमंत्री

कर्फ्यू में ढील, आवश्यक सेवाएं सुचारूः

जिलाधिकारी वंदना ने कर्फ्यू में और ढील दी है। अब कर्फ्यू को सिर्फ बनभूलपुरा थाना क्षेत्र तक ही सीमित कर दिया गया है। बनभूलपुरा क्षेत्र को छोड़कर शेष हल्द्वानी में कर्फ्यू हटाए जाने के बाद नैनीताल की जिलाधिकारी वंदना सिंह के निर्देश पर प्रशासन ने बनभूलपुरा में भी आवश्यक सेवाओं को सुचारू कर दिया। बनभूलपुरा प्राथमिक स्वास्थ्य केंद्र को सुचारू करने के साथ ही मेडिकल स्टोर भी खुलवा दिए गए।

एक नजर

कांग्रेस सांसद धीरज साहू से लगातार दूसरे दिन पांच घंटे पूछताछ

रांची। झारखंड से कांग्रेस के राज्यसभा सदस्य धीरज प्रसाद साहू से धनशोधन के एक मामले में रविवार को प्रवर्तन निदेशालय (ईडी) ने करीब पांच घंटे तक पूछताछ की। यह मामला भूमि धोखाधड़ी से जुड़ा है, जिसमें राज्य के पूर्व मुख्यमंत्री हेमंत सोरेन को हाल में गिरफ्तार किया गया था। एक अधिकारी ने बताया कि साहू पूछताछ का सामना करने के लिए रविवार को लगातार दूसरे दिन ईडी के सामने पेश हुए। ईडी ने शनिवार को उनसे करीब 11 घंटे तक पूछताछ की थी। ईडी कार्यालय से बाहर आने पर साहू ने कहा, 'कुछ कागजी कार्रवाई चल रही है और मैंने उनके साथ सहयोग किया।'

योगी आज संभल में, लेंगे तैयारियों का जायजा

संभल। मुख्यमंत्री योगी आदित्यनाथ आज संभल जिले के गांव ऐंचोड़ा कम्बोह पहुंचकर 19 फरवरी को प्रस्तावित प्रधानमंत्री नरेंद्र मोदी के कार्यक्रम की तैयारियों का जायजा लेंगे और अधिकारियों संग तैयारियों की समीक्षा करेंगे। मुख्यमंत्री के आगमन को देखते हुए सुरक्षा प्रबंध कड़े किए गए हैं। कल्कि पीठाधीश्वर आचार्य प्रमोद कृष्णम के सान्निध्य में 19 फरवरी को कल्कि धाम के शिलान्यास का कार्यक्रम आयोजित किया जा रहा है। शिलान्यास कार्यक्रम में प्रधानमंत्री नरेंद्र मोदी के आगमन को देखते हुए बड़े पैमाने पर तैयारियां की जा रही हैं।

विमान टैक्सीवे से आगे बढ़ा, उड़ानें प्रभावित रहीं

नई दिल्ली। अमृतसर से इंडिगो का एक विमान रविवार सुबह दिल्ली हवाई अड्डे पर उतरने के बाद निकास 'टैक्सीवे' को पार कर गया। इसके कारण एक रनवे 15 मिनट तक बाधित हो गया और उड़ान संचालन प्रभावित हुआ। 'टैक्सीवे' हवाई अड्डे पर विमानों के लिए एक रास्ता होता है, जो रनवे को एप्रन, हैंगर, टर्मिनल और अन्य सुविधाओं से जोड़ता है।

राज्यसभाः भाजपा ने यूपी से की 7 प्रत्याशियों की घोषणा, उत्तराखंड से महेंद्र भट्ट को टिकट

राज्य ब्यूरो, लखनऊ

अमृत विचारः भारतीय जनता पार्टी ने राज्यसभा चुनाव के लिए उत्तर प्रदेश से सात प्रत्याशियों की घोषणा की है। वहीं, उत्तराखंड से प्रदेश भाजपा अध्यक्ष महेंद्र भट्ट के नाम का ऐलान किया है। भट्ट बलूनी के जाने से रिक्त हुई सीट पर पार्टी उम्मीदवार होंगे।

बहरहाल, यूपी की बात करें तो भाजपा की सूची दर्शाती है कि भाजपा ने लोकसभा चुनाव के मद्देनजर जातीय समीकरण साधने के लिए प्रदेश के मौजूदा नौ राज्यसभा सदस्यों में से आठ का टिकट काट दिया है। मौजूदा सदस्यों में से केवल सुधांशु त्रिवेदी को दोबारा मौका मिल रहा है। उम्मीदवारों की रविवार को जारी सूची में भाजपा ने पार्टी के राष्ट्रीय प्रवक्ता सुधांशु त्रिवेदी, आरपीएन सिंह और प्रदेश महामंत्री अमरपाल मौर्य के नाम शामिल है। इसके अलावा आगरा के पूर्व महापौर नवीन जैन, गाजीपुर सदर भाजपा की पूर्व विधायक संगीता बलवंत बिंद, मुगलसराय से भाजपा की पूर्व विधायक साधना सिंह और मथुरा के पूर्व सांसद तेजवीर सिंह को भी प्रत्याशी बनाया गया है।

विधानसभा में भाजपा की सदस्य संख्या को देखते हुए सभी सात प्रत्याशियों का निर्वाचित होना तय है। पार्टी ने जातीय समीकरण साधने के लिए एक ब्राह्मण, एक वैश्य, एक ठाकुर और चार पिछड़े वर्ग के नेता को उम्मीदवार बनाया है।

▸▸ प्रदेश के मौजूदा नौ राज्यसभा सदस्यों में से आठ का टिकट काटा

सपा से रामजीलाल और जया बच्चन उम्मीदवार

आगरा। राष्ट्रीय महासचिव रामजीलाल सुमन और जया बच्चन को समाजवादी पार्टी ने राज्यसभा के लिए उम्मीदवार बनाया है। विधायकों की संख्या के आधार पर समाजवादी पार्टी के दो सांसद निर्वाचित होना तय है। सपा की ओर से राज्यसभा उम्मीदवार बनाए जाने पर सभा के राष्ट्रीय महासचिव रामजीलाल सुमन से बात की गई तो उन्होंने बताया कि उन्हें इस बात की खुशी है कि पार्टी ने उन पर एक बार फिर से भरोसा जताया है। पार्टी सूत्रों के अनुसार सोमवार को इस संबंध में आधिकारिक घोषणा की जाएगी।

सागरिका घोष और सुष्मिता देव टीएमसी की रास उम्मीदवार

कोलकाता। तृणमूल कांग्रेस (टीएमसी) ने राज्य में आगामी राज्यसभा चुनाव के लिए वरिष्ठ पत्रकार सागरिका घोष, पार्टी नेता सुष्मिता देव और दो अन्य लोगों के नामों की रविवार को घोषणा की। टीएमसी ने 'एक्स' पर एक पोस्ट में कहा, 'हमें आगामी राज्यसभा चुनावों के लिए सागरिका घोष, सुष्मिता देव, मोहम्मद नदीमुल हक और ममता बाला ठाकुर की उम्मीदवारी की घोषणा करते हुए खुशी हो रही है।' टीएमसी ने कहा, 'हम उन्हें हार्दिक शुभकामनाएं देते हैं और आशा करते हैं कि वे हर भारतीय के अधिकारों की रक्षा के लिए मुखर होने की तृणमूल की स्थायी विरासत को बनाए रखने की दिशा में काम करें।'

आगरा में मां-बेटे की हत्या करने के बाद फांसी के फंदे पर झूला कारोबारी

संवाददाता, आगरा

अमृत विचारः थाना न्यू आगरा के लायर्स कॉलोनी में रविवार को एक ही परिवार के तीन शव मिलने से सनसनी फैल गई। पुलिस के मुताबिक कारोबारी तरुण चौहान के घर सुबह जब नौकरानी पहुंची तो उसने देखा कि उसका शव फंदे से लटका हुआ है और उनकी मां और उनके 12 वर्षीय बेटे का शव बेड पर पड़ा हुआ है। नौकरानी ने इसकी सूचना पड़ोसी और पुलिस को दी।

मौके पर पहुंची पुलिस ने तरुण चौहान के शव को फंदे से उतारा। घटना की सूचना उनकी पत्नी और रिश्तेदारों को दी गई है। पुलिस उपायुक्त नगर सूरज राय के मुताबिक तरुण चौहान की पत्नी खाटू श्याम दर्शन के लिए गई हुई थी। प्रथम दृष्टया मां और बेटे को पहले जहरीला पदार्थ दिया गया और उसके बाद तरुण चौहान ने फांसी पर लटककर आत्महत्या कर ली।

पुलिस ने मामले की जांच शुरू की तो तरुण का मोबाइल मिला। मोबाइल में पुलिस को एक वीडियो मिला, जिसे खुद तरुण ने बनाया था। संभवतः वीडियो मरने से पहले बनाया गया। इस वीडियो में वह कहता हुआ नजर आ रहा है कि वह कर्ज में फंस गया है। उसकी सामाजिक और आर्थिक प्रतिष्ठा दांव पर है। अब उसका जीने का मन नहीं कर रहा है।

उधर, खाटू श्याम से लौटकर आई पत्नी को रो रोकर बुरा हाल हो गया है। उसने बताया वह अपने बेटे से बहुत प्यार करते थे। उसे एक दिन के लिए भी अपने से अलग नहीं करते थे। वह खाटू श्याम दर्शन के लिए गई थी, लेकिन उसे यह नहीं पता था कि उसके जाने के बाद उसका सब कुछ उजड़ जाएगा।

▸▸ आत्महत्या से पहले बनाया वीडियो, करोड़ों के कर्ज से परेशान होना बताया

रुद्रपुर से भागे प्रेमी युगल ने चलती बस में खाया जहर

संवाददाता, रुद्रपुर

अमृत विचारः कोतवाली इलाके के भूरारानी के रहने वाले प्रेमी युगल ने यूपी के गढ़मुक्तेश्वर में चलती बस में जहरीला पदार्थ का सेवन कर लिया। हालत बिगड़ने पर दोनों को मेरठ मेडिकल कॉलेज भेजा गया, जहां डॉक्टरों ने उन्हें मृत घोषित कर दिया।

बताया गया है कि रुद्रपुर के गांव भूरारानी स्थित दुर्गा कॉलोनी की रहने वाली शादीशुदा रेखा का काफी समय से वहीं के रहने वाले अविवाहित युवक बबलू के साथ प्रेम प्रसंग चल रहा था। बीते 8 फरवरी को दोनों एक साथ भाग गए थे। 10 फरवरी को वे बस में सफर कर रहे थे। गढ़मुक्तेश्वर टोल प्लाजा के समीप बस रुकने पर दोनों नीचे उतरे और गश खाकर गिर गए। दोनों के मुंह से जहरीला पदार्थ के सेवन की बदबू आ रही थी।

▸▸ 8 फरवरी को घरों से भागा था प्रेमी जोड़ा

पुलिस ने नीट अभ्यर्थी को आत्महत्या करने से रोका

कोटा। राजस्थान पुलिस ने एक सूचना पर कार्रवाई करते हुए नीट के अभ्यर्थी को आत्महत्या करने से रोक दिया। पुलिस ने बताया कि 19 वर्षीय छात्र ने काउंसलिंग के दौरान बताया कि वह पबजी खेलते हुए दोस्त बने वाराणसी निवासी युवक द्वारा आत्महत्या करने से तनाव में था। नासिक के रहने वाले युवक ने 'इंस्टाग्राम' पर एक पोस्ट में कहा था कि वह शनिवार दोपहर 2 बजे आत्महत्या करने जा रहा है। कोटा शहर के एसपी शरद चौधरी ने बताया कि पुलिस टीमों ने लड़के को लैंडमार्क सिटी में उसके हॉस्टल के कमरे से ढूंढ़ निकाला और परिजनों को सौंप दिया।

बेटे ने ही की थी पिता-बहन की हत्या

कार्यालय संवाददाता, अमरोहा

अमृत विचारः संपत्ति के लालच में बेटे ने पत्नी और नौकर के साथ मिलकर सर्राफा कारोबारी पिता और बहन की हत्या कर दी थी। पुलिस ने आरोपी बेटे, उसकी पत्नी और नौकर को गिरफ्तार किया है। पुलिस ने बताया कि बेटे और उसके नौकर ने दरांती से गला रेतकर कारोबारी की हत्या की। बीच-बचाव करने आई बहन को भी मारना पड़ा। बेटे इशांक ने बताया कि पिता मुस्लिम महिला से शादी कर संपत्ति उसके नाम करने वाले थे। अपनी पुत्रवधू पर भी बुरी नजर रखते थे।

अमरोहा में दोहरा हत्याकांड

▸▸ नौकर के साथ मिलकर दिया था वारदात को अंजाम

▸▸ मुस्लिम महिला से शादी कर संपत्ति उसके नाम करने वाले थे

एसपी कुंवर अनुपम सिंह ने रविवार को दोहरे हत्याकांड का खुलासा करते हुए बताया कि शुक्रवार रात नगर कोतवाली क्षेत्र के मोहल्ला कटरा गुलाम में रहने वाले 67 वर्षीय सर्राफा कारोबारी योगेश चंद्र अग्रवाल और उनकी 27 वर्षीय दत्तक पुत्री सृष्टि की घर में धारदार हथियार से हत्या कर दी गई थी। पुलिस मामले की जांच कर रही थी कि इस बीच घर में ऊपर जाने वाली सीढ़ियों पर खून की बूंदे मिलीं। ऊपर मृतक कारोबारी का बेटा इशांक पत्नी मानसी और बेटे के साथ रहता था। पुलिस ने शक के आधार पर मृतक के बेटे को हिरासत में लेकर कड़ाई से पूछताछ की तो उसने सच उगल दिया। पुलिस के मुताबिक योगेश ने सृष्टि के नाम हाल ही में मकान का आधा हिस्सा कर दिया था। पुलिस पूछताछ में बेटे ने बताया कि उसने साजिश के तहत अपनी दिल्ली फैक्ट्री में काम करने वाले नौकर अनिल गंगवार निवासी बरेली को अपने घर बुलाया। अपनी पत्नी और नौकर को साथ लेकर दोनों की गला रेत कर हत्या कर दी।

बिहार विधानसभा में नीतीश सरकार का शक्ति परीक्षण आज

पटना। बिहार में मुख्यमंत्री नीतीश कुमार के नेतृत्व वाली राष्ट्रीय जनतांत्रिक गठबंधन (राजग) सरकार का आज विधानसभा में शक्ति परीक्षण है। इससे पहले विधायकों में टूट के दावों-प्रतिदावों से राजनीतिक अटकलबाजियों का बाजार गर्म है। मुख्यमंत्री नीतीश कुमार ने रविवार को जदयू के वरिष्ठ नेता और मंत्री विजय कुमार चौधरी के आवास पर आयोजित बैठक के बाद पत्रकारों से बातचीत के दौरान कहा कि विधानसभा में बहुमत का आंकड़ा उनके पास है और वह आसानी से विश्वास मत हासिल कर लेंगे।

एटा में सात वर्षीया बच्ची की दुष्कर्म के बाद हत्या, खेत में मिला शव

संवाददाता, एटा

अमृत विचार : कोतवाली देहात क्षेत्र के गांव गाजीपुर पहोर में शनिवार को सात वर्षीया बच्ची की दुष्कर्म के बाद हत्या कर दी गई। बच्ची का शव गांव के बाहर सरसों के खेत में पड़ा मिला। पुलिस ने घटना का खुलासा कर आरोपी को गिरफ्तार कर लिया है। पूछताछ के दौरान उसने अपना जुर्म कबूल लिया।

कोतवाली देहात इलाके के ग्राम गाजीपुर पहोर निवासी सात वर्षीया बच्ची शनिवार दोपहर लगभग 12 बजे घर से अपनी सहेलियों के साथ खेलने गई थी। शाम करीब 4 बजे तक वह नहीं लौटी तो मां ने तलाशना शुरू किया। देर शाम बच्ची का पता नहीं चला तो सूचना कोतवाली देहात पुलिस को दे दी गई। कुछ ही देर में एएसपी धनंजय कुशवाह, कोतवाली देहात प्रभारी निरीक्षक नित्यानंद पांडेय मौके पर पहुंचे। शनिवार रात करीब 10 बजे डॉग स्क्वायड की मदद से गांव के बाहर सरसों के खेत में बच्ची का शव बरामद हुआ। उसके कपड़े फटे हुए थे। उसकी दुष्कर्म के बाद हत्या की गई थी।

रविवार को एसएसपी राजेश कुमार सिंह ने प्रेस कांफ्रेंस आयोजित कर घटना का खुलासा किया। उन्होंने बताया कि उसी गांव के 26 वर्षीय युवक जवाहर शर्मा ने घटना को अंजाम दिया, जिसे पुलिस ने गिरफ्तार कर लिया है। पूछताछ के दौरान आरोपी जवाहर ने बताया कि वह बच्ची को चॉकलेट दिलाने के बहाने सरसों के खेत में ले गया और दुष्कर्म किया। चीखने पर आरोपी ने बच्ची का गला घोंट दिया और फरार हो गया।

▸▸ पुलिस ने अगले ही दिन आरोपी को किया गिरफ्तार, पूछताछ में जुर्म कबूला

सशस्त्र पुलिस के लिए अब 13 क्षेत्रीय भाषाओं में होगी परीक्षा

नई दिल्ली, अमृत विचार। गृह मंत्रालय के अधीन केंद्रीय पुलिस बलों में अब हिंदी अंग्रेजी के अलावा 13 क्षेत्रीय भाषाओं में उम्मीदवारों को लिखित परीक्षा देने की छूट मिली है। इसका पहली बार प्रयोग केंद्रीय सशस्त्र पुलिस बल में सिपहिया की होने वाली भर्ती के दौरान किया जाएगा।

7 मार्च को आयोजित होने वाली उक्त परीक्षा में 128 शहरों के करीब 48 लाख उम्मीदवार 20 फरवरी से 7 मार्च तक क्षेत्रीय भाषाओं में लिखित परीक्षा दे सकेंगे। अभी तक यह व्यवस्था सिर्फ हिंदी और अंग्रेजी भाषा के लिए थी। जिन क्षेत्रीय भाषाओं को लिखित परीक्षा के लिए शामिल किया गया है, उसमें गुजराती, बंगाली, उर्दू, पंजाबी, मराठी, मलयालम, तमिल, तेलगु, कन्नड़, उड़िया, मणिपुरी, कोंकणी एवं असमिया भाषा हैं। गृहमंत्री अमित शाह की पहल पर सरकार ने उक्त आशय की अधिसूचना जारी कर दी है।

हरियाणा-पंजाब बार्डर सील, हाईवे पर ठोंकी कीलें

चंडीगढ़, एजेंसी

किसानों के 13 फरवरी के प्रस्तावित 'दिल्ली चलो' मार्च से पहले हरियाणा के अधिकारियों ने अंबाला के पास शंभू में पंजाब से लगी सीमा को सील कर दिया है। सीमा पर कंक्रीट के अवरोधक, रेत की बोरियां, कंटीले तार लगाने के साथ-साथ सड़कों पर दंगारोधी वाहन मौजूद रखे गए हैं। प्रदर्शनकारियों को पुलिस अवरोधकों को फेंकने से रोकने के लिए घग्गर फ्लाईओवर पर सड़क के दोनों किनारों पर लोहे की चादरें लगाई गई हैं।

दिल्ली कूच की मुहिम को रोकने के लिए जींद और फतेहाबाद जिलों की सीमाओं पर भी व्यापक इंतजाम किए गए हैं। फतेहाबाद में पुलिस ने पंजाब के प्रदर्शनकारियों को दिल्ली की ओर बढ़ने से रोकने के लिए जाखल इलाके में सड़क पर कंक्रीट के अवरोधक लगाए हैं और कील वाली पट्टियां भी बिछा रखी हैं। हरियाणा सरकार ने सात जिलों अंबाला, कुरुक्षेत्र, कैथल, जींद, हिसार, फतेहाबाद और सिरसा में 11 से 13 फरवरी तक मोबाइल इंटरनेट सेवाएं और एक साथ कई एसएमएस भेजने की सेवा को निलंबित कर दिया है।

संयुक्त किसान मोर्चा (गैर-राजनीतिक) और किसान मजदूर मोर्चा ने 13 फरवरी को 200 से अधिक किसान संघों द्वारा 'दिल्ली चलो' की घोषणा की थी, ताकि फसलों के लिए न्यूनतम समर्थन मूल्य की गारंटी के वास्ते कानून बनाने सहित कई मांगों को स्वीकार करने को लेकर केंद्र पर दबाव डाला जा सके। एसकेएम नेता जगजीत सिंह डल्लेवाल ने किसानों को दिल्ली की ओर जाने से रोकने की व्यवस्था करने के लिए हरियाणा सरकार की आलोचना की।

किसानों का दिल्ली कूच

▸▸ सिंघु-टिकरी पर बैरिकेडिंग, हरियाणा के सात जिलों में 13 फरवरी तक इंटरनेट बंद

दिल्ली-यूपी सीमा पर पाबंदियां

नई दिल्ली। दिल्ली पुलिस ने किसानों के 13 फरवरी के मार्च के आह्वान के मद्देनजर रविवार से राष्ट्रीय राजधानी दिल्ली और उत्तर प्रदेश के बीच सभी सीमाओं पर 11 मार्च तक पाबंदियां लगा दी हैं। इस दौरान रविवार से दिल्ली और उत्तर प्रदेश के बीच सभी सीमाओं और उत्तर पूर्वी जिले के अधिकार क्षेत्र में आसपास के इलाकों में लोगों के इकट्ठा होने पर प्रतिबंध रहेगा। यूपी से दिल्ली में प्रदर्शनकारियों को ले जाने वाले ट्रैक्टरों, ट्रॉलियों, बसों, ट्रकों, निजी वाहनों आदि के प्रवेश पर भी रोक रहेगी।

एक नजर

नशा देकर युवक से मोबाइल, अंगूठी उड़ा दी

पीलीभीत। तिरुपति गोल्डन पार्क कॉलोनी निवासी गौरव पांडेय (30) पुत्र राजेश पांडेय ने बताया कि वह प्राइवेट कंपनी में कर्मचारी है। उसका हाल ही में विवाह तय हुआ है। 21 फरवरी को शादी है। शुक्रवार रात वह रोडवेज बस में सवार होकर दिल्ली से पीलीभीत आ रहा था। रास्ते में गढ़मुक्तेश्वर के पास चाय पीने की इच्छा हुई। जिस पर एक ढाबे पर चाय पीने के लिए पहुंचा। चाय का पेमेंट ऑनलाइन कर रहा था कि वहां मौजूद युवक ने जबरन पेमेंट नहीं करने दिया। इसके बाद आरोपी ने अपने पास से चाय का भुगतान किया और चाय पीने के लिए दे दी। चाय पीने के बाद वह बस में आकर सो गए। इसके बाद जब होश आया तो पीलीभीत रोडवेज के बाहर सड़क पर खुद को पाया। सोने की अंगूठी और दो मोबाइल गायब थे। किसी तरह परिवार को जानकारी देकर घर पहुंचे। परिजन ने शनिवार देर शाम मेडिकल कॉलेज ले जाकर भर्ती कराया। वहां इलाज के बाद रविवार को डिस्चार्ज किया गया। हालांकि घटना की शिकायत पुलिस से नहीं की गई है।

दुकान के शटर पर मारी ईंट, गाली देकर धमकाया

अमरिया। थाना क्षेत्र के ग्राम नगरिया कॉलोनी निवासी हरीश कुमार ने पुलिस को दी तहरीर में बताया कि नौ फरवरी को वह अपने पुराने मकान पर थे। मुख्य बाजार में उनकी दुकान है। गांव के ही प्रताप मंडल ने उस बीच दुकान के शटर पर ईंट फेंककर मारी और पीड़ित के बारे में गाली गलौज करते हुए जान से मारने की धमकी देता रहा। पड़ोसियों से घटना की जानकारी मिली। ये भी पता चला कि आरोपी ने प्राइमरी स्कूल के दिव्यांग शौचालय में भी ईंट-पत्थर फेंके हैं। पुलिस रिपोर्ट दर्ज कर जांच कर रही है।

मूलभूत सुविधाओं के नाम पर महज आश्वासन, बदहाली की मार

नाले-नालियों में बजबजा रही गंदगी, सड़कों पर बह रहा पानी, शहर से सटी नगर पंचायत पकड़िया नौगवां के चार साल में भी नहीं सुधरे हालात

कार्यालय संवाददाता, पीलीभीत

अमृत विचार: शहर से सटी नगर पंचायत पकड़िया नौगवा के वाशिंदों में उम्मीद जैसे शब्द की तासीर ही खत्म होती जा रही है। चार साल पहले नगर पंचायत का दर्जा मिलने के बाद यहां की आबादी को उम्मीद थी कि अब वे भी शहरवासियों की तरह ही जिंदगी गुजर बसर कर सकेंगे, लेकिन हालात जस के तस हैं। सफाई एवं पानी निकास की व्यवस्था पूरी तरह से बेपटरी चली आ रही है। कहीं नालियां गंदगी से बजबजा रही है तो कहीं सड़कों पर गंदा पानी बह रहा है। आलम यह है कि यहां के वाशिंदे अब समस्याओं का जिक्र करने मात्र से ही खिन्न हो जाते हैं।

करीब 40 हजार आबादी वाले पकड़िया नौगवा को 31 दिसंबर 2019 को नगर पंचायत का दर्जा दिया गया था। नगर पंचायत का दर्जा मिलने के बाद यहां के वाशिंदे काफी खुश थे। लोगों को उम्मीद थी कि शहर की तरह ही मूलभूत सुविधाएं मिलने लगेगी। सफाई व्यवस्था सुदृढ़ होगी, नई सड़कें बनेंगी, पेयजल समेत प्रकाश व्यवस्था में सुधार होगा, लेकिन यहां विकास के नाम पर सिर्फ ढिंढौरा ही पीटा गया। 14 वार्ड वाली इस नगर पंचायत में जब पंचायत चुनाव हुए तो एक बार फिर लोगों की उम्मीदें जागी, लेकिन नौ माह बाद भी हालातों में कोई बदलाव देखने को नहीं मिला। आलम यह है कि नगर पंचायत में सफाई और पानी निकास की व्यवस्था बदतर है। नियमित साफ-सफाई न होने से अब यहां के लोग घरों से लेकर सड़क तक साफ-सफाई करने को मजबूर हैं। नगर पंचायत में बदइंतजामी का आलम यह है कि लोगों को साफ-सफाई के साथ निकास तक व्यवस्था खुद ही करनी पड़ रही है।

ईदगाह रोड से नगर पंचायत आने वाले मार्ग पर टूटी पुलिया। ● अमृत विचार

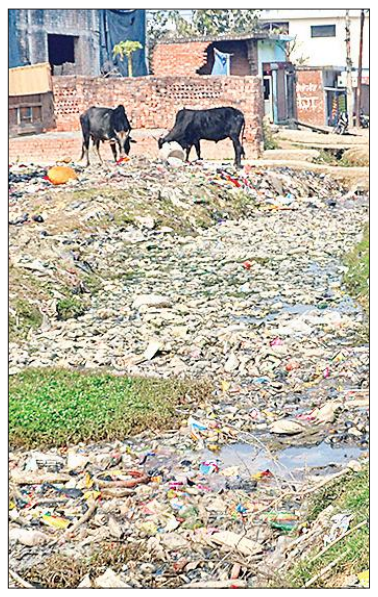

कूड़े से भरा नगर पंचायत का मुख्य नाला।

> सफाई व्यवस्था को दुरुस्त कराने के लिए निर्देश दिए हैं। निर्माण कार्य कराए जा रहे हैं। जल्द ही सब ठीक कराया जाएगा।
>
> **-विजय कुमार** एसडीएम/ कार्यवाहक ईओ

कई पुलियों के टूटे स्लेव, गिरकर चोटिल हो रहे लोग

नगर पंचायत में कई पुलियों की स्लोव टूटी पड़ी है। साल भर से अधिक समय से टूटी स्लोवों के चलते लोगबाग अकसर इनमें गिरकर चोटिल हो रहे हैं। ईदगाह रोड से पकड़िया नौगवा जाने वाले सड़क पर बने नाले के पुलिया ही पूरी तरह से क्षतिग्रस्त हो चुकी है। नाले का सारा गंदा पानी सड़क पर बह रहा है। कमोवेश यहीं हाल वार्ड दो समेत कुछ अन्य स्थानों का भी है। लोगों का कहना है कि टूटी पुलियों को लेकर शिकायतें की गई, लेकिन कोई सुनने वाला नहीं।

वार्ड दो में क्षतिग्रस्त पुलिया।

कूड़ा निस्तारण के इंतजाम सिफर, प्लॉट बने डलावघर

नगर पंचायत से निकलने वाले कूड़े के निस्तारण की कोई ठोस व्यवस्था नहीं है। ऐसे में आबादी के बीच खाली प्लाटों को ही डलावघर बना दिया गया है। यहां रोजाना कूड़े के ढेर लगा दिए जाते हैं। इन कूड़े के ढेरों से उठने वाली दुर्गंध लोगों का जीना मुहाल किए हुए है। लोगों के मुताबिक कुछ सफाईकर्मी भी इन खाली प्लाटों में कूड़ा डालते आ रहे हैं। जिसकी शिकायत भी की जा चुकी है, लेकिन कोई ध्यान नहीं दिया गया। गर्मी का सीजन आता देख लोग संक्रामक रोगों के फैलने की आशंका जता रहे हैं।

सिल्ट से पटी नाली, नालों का अतापता नहीं

नगर पंचायत में पानी निकास की व्यवस्था को नालियां तो हैं, लेकिन अधिकांश नालियां सिल्ट और कूड़ा कचरा से पट चुकी हैं। नालियों के हालात देखकर अंदाजा लगाया जा सकता है कि यहां नियमित साफ-सफाई नहीं हो रही है। कई स्थानों पर नालियां क्षतिग्रस्त हो चुकी हैं, इस कारण नालियों का गंदा पानी सड़कों पर बह रहा है। वहीं कुछ नालियों टूटी सड़कों के मलबे से पटी देखी गई हैं। बड़े नालों की स्थिति तो और भी खराब देखी गई है। कच्चे नाले भी कूड़े के ढेर से पटे दिखाई दिए। लोगों ने बताया कि इन नालों की सफाई जेसीबी से की जाती है। ऐसे में यह नाले छोटी माइनर का रुप ले चुके हैं।

घर के सामने ही बड़ा कच्चा नाला गुजर रहा है। इसे आज तक नहीं बनवाया गया है, जबकि इससे पूरी नगर पंचायत के गंदे पानी का निकास होता है। बरसात में यहां से निकलना सभी के लिए दूभर हो जाएगा।

-फैसल खान, ग्रामीण

गली के सामने से गुजर रहा नाला कूड़े से पूरी तरह पट चुका है। आसपास कूड़ा फैला रहता है। बरसात में यहां कई दिनों तक जलभराव रहता है। जल्दी ध्यान नहीं दिया गया तो लोगों की दिक्कतें बढ़ती जाएंगी।

-शानू, ग्रामीण

दुकान के सामने की पुलिया साल भर से टूटी पड़ी है। कई बाइक सवार इसमें गिरकर घायल हो चुके हैं। जिम्मेदार लोगों से इसे ठीक करवाने के लिए कहा गया, लेकिन अब तक पुलिया ठीक नहीं हो सकी है।

-राशिद, ग्रामीण

घर के सामने बना कच्चा नाला मुसीबत बनता जा रहा है। जेसीबी से सफाई कराकर नाले को और भी चौड़ा कर दिया। निकलने के लिए कोई छोटी पुलिया तक नहीं बनाई गई, अब बिजली के पोल डालकर सभी निकलते हैं। **-नथिया**, ग्रामीण

बोर्ड से भेजी 2.99 लाख उत्तर पुस्तिकाएं, वितरण कार्य शुरू

कार्यालय संवाददाता, पीलीभीत

22 से होनी है यूपी बोर्ड की परीक्षाएं, बने हैं 76 केंद्र

24 घंटे सीसीटीवी कैमरे के माध्यम से होगी निगरानी

अमृत विचार : यूपी बोर्ड की हाईस्कूल और इंटरमीडिएट की परीक्षाओं के लिए बनाए गए 76 केंद्रों के लिए उत्तर पुस्तिकाओं का वितरण शुरू हो गया है। बोर्ड की ओर से पहली खेप में जिला मुख्यालय पर उत्तर पुस्तिकाएं भेजी गई है। अभी अन्य शेष रह गई है।

शहर के ड्रमंड राजकीय इंटर कॉलेज में बोर्ड परीक्षा के लिए उत्तर पुस्तिकाओं का संग्रहण किया गया है। बोर्ड की ओर से पहली खेप में 2.99 लाख उत्तर पुस्तिकाएं भेजी जा चुकी हैं।

अब इन उत्तर पुस्तिकाओं का वितरण जिले के परीक्षा केंद्रों को किया जा रहा है। जिले में 76 परीक्षा केंद्र बनाए गए हैं। इस बार परीक्षा में कुल 44780 परीक्षार्थी पंजीकृत हैं। इनमें हाईस्कूल में 24970 और इंटरमीडिएट 19810 परीक्षार्थी शामिल हैं। औसतन प्रतिदिन 10 परीक्षा केंद्रों को उत्तर पुस्तिकाओं का वितरण किया जा रहा है। उत्तर पुस्तिकाओं के वितरण का काम 20 फरवरी तक पूरा करने के निर्देश दिए हैं। अभी सभी केंद्रों में उपयोग में आने वाली 70 प्रतिशत उत्तर पुस्तिकाओं का वितरण किया जा रहा है। किसी को परेशानी न हो, इसलिए परीक्षा केंद्रों के व्यवस्थापक अपनी निगरानी में उत्तर पुस्तिकाओं को लेकर जा रहे हैं। कड़ी सुरक्षा में इन्हें रखा जाएगा। साथ ही सीसीटीवी कैमरे व वायस रिकॉर्डर के माध्यम से 24 घंटे निगरानी की जाएगी।

डीआईओएस गिरजेश कुमार चौधरी ने बताया कि उत्तर पुस्तिकाओं का वितरण शुरू कर दिया गया है। जो केंद्र व्यवस्थापक आ रहे हैं, वे उत्तर पुस्तिकाएं लेकर जा रहे हैं। इसके लिए पूरी व्यवस्था की गई है।जल्द ही प्रश्न पत्र भी मुख्यालय पहुंचेंगे। जिन्हें सुरक्षा के बीच स्ट्रांग रुम में रखवाया जाएगा।

देश का बंटवारा करने वालों की गलतियों की सजा नहीं भुगतेगा बंगाली समाज

संवाददाता, पूरनपुर

अमृत विचार: लोकसभा चुनाव से पहले नागरिकता संशोधन कानून (सीएए) लागू होने के ऐलान से तराई के बंगाली समुदाय के उन सैकड़ों लोगों का आत्मविश्वास बढ़ा है, जिनकी नागरिकता पर सवाल उठते रहे हैं। राष्ट्रीय अनुसूचित जाति आयोग के अध्यक्ष अरुण हलदर ने स्पष्ट किया कि सीएए लागू होते ही नागरिकता और जमीन पर मालिकाना हक का मुद्दा स्वतः हल हो जाएगा।

आयोग अध्यक्ष अरुण हलधर रविवार को कलीनगर तहसील क्षेत्र के शारदा सागर डैम की तलहटी में बसे मटैया लालपुर गांव में आयोजित सम्मेलन को संबोधित करने पहुंचे थे। जहां बंगाली समुदाय के सैकडों लोगों की उपस्थिति में एक प्रतिनिधि मंडल ने उनके समक्ष समाज से जुड़ी समस्याएं रखीं। प्रमुख मुद्दों में से एक नागरिकता का मुद्दा है। बंगाली समाज के लोगों ने उन्हें बताया कि यहां बहुत से लोगों के वोट नहीं बन रहे हैं। विद्यार्थी छात्रवृत्ति के आवेदन नहीं कर पा रहे। क्योंकि उनसे वोटर आईडी मांगी जाती है। उन्होंने बताया कि बाढ़ की तबाही में उनके घर उजड़ते रहे हैं। कागजात कैसे सुरक्षित रखते। अरुण हलदर ने इस मुद्दे को मंच से उठाया।

सम्मेलन में आयोग के अध्यक्ष अरुण हलदर को माला पहनाते बंगाली समाज के लोग।

▸▸ **राष्ट्रीय अनुसूचित जाति आयोग के अध्यक्ष अरुण हलदर ने सम्मेलन को किया संबोधित**

▸▸ **नागरिकता संशोधन कानून से नागरिकता और मालिकाना हक की हल होगी समस्या**

योजनाओं का मिलेगा लाभ

सभा को संबोधित करते हुए उन्होंने कहा कि बंगाली समाज के लोग भारत के नागरिक हैं। देश का बंटवारा करने वालों ने गलती की थी। इसका खामियाजा बंगाली समाज नहीं भोगेगा। उन्होंने आश्वस्त किया कि बंगाली समाज के हर एक व्यक्ति के वोट भी बनेगा और उन्हें सभी योजनाओं का लाभ भी मिलेगा। जहां तक बंगाली समाज की कुछ जातियों को अनुसूचित जाति का दर्जा देने का सवाल है। वो आयोग में समक्ष विचाराधीन है। उत्तर प्रदेश की सरकार इसे प्रस्तावित कर चुकी है। इसी माह 14 फरवरी को उस पर सुनवाई होनी है। उम्मीद है कि अनुसूचित जाति के दर्जे पर फैसला हो जाए। उत्तराखंड, पीलीभीत, लखीमपुर समेत कई जिलों से समाज के लोग इसका हिस्सा बने।

सम्मेलन के आयोजकों में डॉ. सुशांत हलधर, मटैया के ग्राम प्रधान शंकर राय, आशीष, संजय विश्वास समेत सैकड़ों की संख्या में लोग उपस्थित हुए। भाजपा विधायक बाबूराम पासवान के पुत्र ऋतुराज पासवान भी सम्मेलन में रहे।

बैठक में अधिकरियों को दिए निर्देश

सभा से पूर्व राष्ट्रीय अनुसूचित जाति आयोग के अध्यक्ष अरुण हलदर की अध्यक्षता में मटैया लालपुर एवं रामनगर में बंगाली समाज के साथ बैठक आयोजित की गई। इस दौरान समस्याओं को सुना गया। बैठक के दौरान उन्होंने राशन कार्ड, पहचान पत्र, आधार कार्ड एवं नागरिकता के संबंध में जानकारी ली। बैठक में बंगाली समाज के लोगों ने उन्हें बताया कि पहले कृषि के लिए भूमि दी गई थी, अब सिंचाई विभाग उन्हें उक्त भूमि खाली करने के लिए कह रहा है। जबकि बंगाली समाज द्वारा 40 वर्षों से उक्त भूमि पर खेती की जा रही है। निर्देश दिए कि सरकार द्वारा संचालित विभिन्न योजनाओं से लोगों को लाभान्वित किया जाए। बैठक में डीएम संजय कुमार सिंह, एसपी अतुल शर्मा, एडीएम ऋतु पूनिया, एएसपी विक्रम दहिया आदि अधिकारी मौजूद रहे।

ब्राह्मण एकता परिषद की कार्यकारिणी गठित

प्रमाण पत्र दिखाते नव कार्यकारिणी के पदाधिकारी व समाज के अन्य वरिष्ठजन। ● अमृत विचार

संवाददाता, पूरनपुर

अमृत विचार: अखिल भारतीय ब्राह्मण एकता परिषद की नई कार्यकारिणी का गठन हो गया है। शिव शक्ति धाम परिसर में संरक्षक पंडित राम अवतार शर्मा की अध्यक्षता में हुई बैठक में नवनियुक्त पदाधिकारियों को प्रमाण पत्र दिए गए।

जिलाध्यक्ष अनुराग अवस्थी मोहित ने कहा कि ग्रामीण अंचलों तक संगठन को विस्तारित किया जाएगा। इससे ब्राह्मण समाज की समस्याओं का त्वरित निस्तारण कराने की कोशिश की जाएगी। पंडित राम अवतार शर्मा ने संगठन को शिक्षित व संस्कारशील बनाने और समाज के किसी भी व्यक्ति की अन्यत्र बुराई न करने का संदेश दिया। नव नियुक्त पदाधिकारियों को जिलाध्यक्ष, मंडल प्रभारी व संरक्षक ने नियुक्ति पत्र सौंपे और उनसे दायित्व का ईमानदारी से निर्वहन करने का अनुरोध किया गया। वयोवृद्ध एमएल शर्मा व राम अवतार शर्मा को सम्मानित किया। इससे पहले सभी का स्वागत तिलक लगाकर व रामनामी पटके पहनाकर स्वागत और सम्मान किया गया। संचालन मीडिया प्रभारी सतीश मिश्रा ने किया। इस मौके पर जीएल शर्मा, राकेश दुबे, नीलेश मिश्रा, अभिलाष दीक्षित, राजुल अवस्थी, कुलदीप सनाढ्य, शिवा पांडे, अरविंद मिश्रा आदि मौजूद रहे।

4216 रसोइया होंगी आयुष्मान से लाभांवित

कार्यालय संवाददाता, पीलीभीत

अमृत विचार : शासन की घोषणा के बाद अब सरकारी स्कूलों की रसोइयों का भी आयुष्मान कार्ड बनाया जाएगा। उन्हें सरकारी और निजी अस्पतालों में पांच लाख रुपये का निःशुल्क उपचार की सुविधा मिलेगी। इसको लेकर बीएसए से शासन ने डाटा तलब किया है। जिसके बाद सभी के कार्ड जारी किए जाएंगे। योजना से जिले के 1503 विद्यालयों में काम करने वाली 4216 रसोइया को इसका लाभ मिलेगा।

यूपी सरकार ने आम बजट में महिला वर्ग में आशा आंगनबाड़ी और रसोइया को आयुष्मान योजना का लाभ देने की घोषणा की थी। शासन ने इस पर अमल करते हुए कार्ड बनाने के निर्देश दिए। जिसके क्रम में मध्यान्ह भोजन प्राधिकरण के निदेशक ने बीएसए अमित कुमार सिंह से जानकारी मांगी है। बीएसए ने बताया कि रसोइया का डाटा जल्द भेजा जाएगा।

शहर से सटे क्षेत्र में बाघ की दहाड़ से दहशत

कार्यालय संवाददाता,पीलीभीत

अमृत विचार: मोहल्ला खकरा के पीछे शनिवार रात बाघ के दहाड़ने की आवाज सुनकर लोगों में हड़कंप मच गया। इसकी कुछ लोगों ने ऑडियो रिकॉर्ड कर सोशल मीडिया पर भी वायरल की है। हालांकि वन विभाग इस तरह की सूचना मिलने से इनकार कर रहा है।

▸▸ **देर तक बाघ के दहाड़ने की आवाज आती रही तो कुछ लोगों ने पटाखे दागे**

खकरा मोहल्ले के पीछे देवहा नदी के किनारे तक झाड़ियां खड़ी हुई है। यहां रात होते ही सियार आदि की आवाजें तो आती रहती है, लेकिन शनिवार रात करीब साढ़े दस बजे बाघ के दहाड़ने की आवाज सुनकर लोगों ने हड़कंप मच गया। बताते हैं कि जब देर तक बाघ के दहाड़ने की आवाज आती रही तो कुछ लोगों ने पटाखे दागे। इसके बाद दहाड़ने की आवाज बंद हो गई। हालांकि किसी ने भी बाघ को नहीं देखा। इस मामले में सामाजिक वानिकी प्रभाग की पीलीभीत रेंज के डिप्टी रेंजर शेर सिंह से जानकारी की गई तो उन्होंने बताया कि ऐसी कोई सूचना नहीं मिली है। मामले की जानकारी की जाएगी।

राज्यमंत्री संजय सिंह गंगवार टाइगर अवार्ड से सम्मानित

लखनऊ में हुए कार्यक्रम में सम्मानित होते राज्यमंत्री संजय सिंह गंगवार।

पीलीभीत, अमृत विचार : राज्यमंत्री गन्ना विकास एवं चीनी मिल संजय सिंह गंगवार को लखनऊ में आयोजित कौशला लिटरेचर महोत्सव में टाइगर अवार्ड से सम्मानित किया गया। यह अवार्ड पीलीभीत स्थित टाइगर रिजर्व के विकास एवं प्रोत्साहन के लिए किए गए उत्कृष्ट कार्य एवं योगदान को देखते हुए शनिवार को लखनऊ में हुए कार्यक्रम के दौरान प्रदान किया गया। कार्यक्रम में राज्यमंत्री मुख्य अतिथि के तौर पर शामिल हुए। उन्होंने संस्था के सभी प्रबुद्धजनों को पीलीभीत टाइगर रिजर्व एवं चूका बीच भ्रमण करने आमंत्रण दिया। संस्था के संस्थापक सदस्य प्रशांत कुमार सिंह के हाथों अवार्ड मिलने पर राज्यमंत्री गंगवार ने आभार जताया। इस मौके पर सौरभ त्रिवेदी, पुष्पेंद्र पंत, लेखक गुरचरन आदि शामिल रहे।

प्रधानजी छुड़वाकर ला पाएंगे या नहीं, ये देखकर मिलता है वोट

संवाददाता, बरखेड़ा

अमृत विचार: ब्लॉक सभागार में रविवार को राष्ट्रीय पंचायती राज ग्राम प्रधान संगठन के तत्वाधान में सरपंच संवाद कार्यक्रम आयोजित किया गया, जिसमें बड़ी संख्या में ग्राम प्रधान शामिल हुए। उन्हें सरपंच संवाद एप के बारे में विस्तार से जानकारी दी गई।

मुख्य अतिथि प्रदेश अध्यक्ष ग्राम प्रधान संगठन राष्ट्रीय पंचायती राज ललित शर्मा ने कहा कि ग्राम प्रधानों को छुट्टा पशुओं को पकड़वाने में लगा देंगे तो क्या होगा? यह वन विभाग व पशुपालन विभाग का कार्य है। प्रधान को प्रधान बनना पड़ेगा। सरकार को छोटी ग्राम पंचायतो की चिंता है। मुख्यमंत्री ने 2021 में कहा था कि गांव को सरकार का दर्जा मिलेगा। अब ट्रिपल इंजन की सरकार होगी।

सरपंच संवाद कार्यक्रम में बोलते राष्ट्रीय पंचायती राज ग्राम प्रधान संगठन के प्रदेश अध्यक्ष ललित शर्मा। ● अमृत विचार

▸▸ **राष्ट्रीय पंचायती राज ग्राम प्रधान संगठन के तत्वाधान में सरपंच संवाद कार्यक्रम**

आगे आने वाले समय में विकास कार्य की कार्य योजना पांच वर्ष की बनेगी। कहा कि वोट सिर्फ विकास से नहीं मिलता है। वोट मिलता है कि प्रधान जी चौकी से उठाकर ला पाएंगे आदमी को या नहीं। इसके अलावा वोट दुख दर्द में शामिल होने पर मिलता है।

विशिष्ट अतिथि मेंबर ऑफ एजूकेटिव कमेटी विवेक गंगवार ने कहा कि आप लोग घरेलू मुद्दों में फंसोगे तो आगे नहीं बढ़ पाओगे। सरकार की योजनाएं कितनी हैं ग्राम प्रधानों को मालूम नहीं है। जल्द ही दिल्ली में ग्राम प्रधानों का प्रशिक्षण कराने जा रहे हैं। इसके अलावा भ्रमण भी कराएंगे। ग्राम पंचायत में जो भी कार्य कराएं उनके फोटो सरपंच संवाद ऐप पर जरूर लोड करें। जिलाध्यक्ष सत्यपाल शर्मा ने कहा कि पहले मनरेगा से पक्के कार्य कराने पर सामग्री खरीदने के लिए एडवांस चेक मिलता था। अब इसका उल्टा है। ज्यादातर ग्राम पंचायत में अधिकारी व कर्मचारी मिलकर ठेकेदार को भेजकर कार्य करा रहे हैं। जांच में प्रधान फंसता है। इसके अलावा ब्लॉक प्रमुख प्रतिनिधि व भाजपा जिला उपाध्यक्ष कमलेश कुमार गंगवार ने विचार व्यक्त करते हुए समापन किया। इस मौके पर रुद्रपाल गंगवार, राजेंद्र पाठक उर्फ राजू, संजीव गंगवार, दिगंबर दयाल गंगवार, दिलीप त्रिपाठी, सचिन गंगवार आदि मौजूद रहे।

सरपंच संवाद कार्यक्रम में मौजूद ग्राम प्रधान व अन्य। ● अमृत विचार

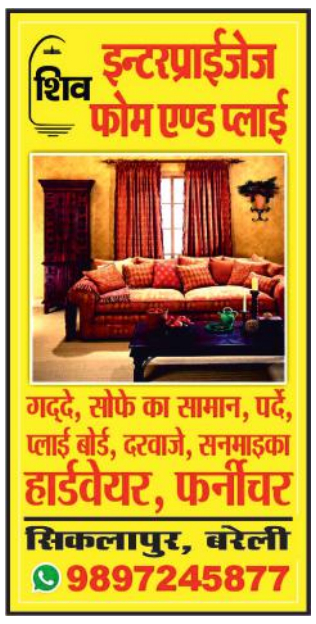

नौगवां चौराहा पर शव रखकर धरने पर बैठा परिवार, गिरफ्तारी की मांग

दो थानों की पुलिस मौके पर पहुंची, सवा घंटे बाद निष्पक्ष कार्रवाई का आश्वासन देकर कराया शांत, पत्नी समेत चार पर रिपोर्ट दर्ज

कार्यालय संवाददाता, पीलीभीत

अमृत विचार: एसपी आवास के बाहर युवक के जहर खाकर जान देने के मामले में दूसरे दिन भी हंगामा हो गया। बरेली से पोस्टमार्टम के बाद शव को अंतिम संस्कार के लिए ले जाते वक्त अचानक परिवार ने धरना-प्रदर्शन शुरू कर दिया। नौगवां चौराहा पर शव रखकर सड़क पर ही बैठ गए। दो थानों की पुलिस मौके पर पहुंची और सवा घंटे बाद बमुश्किल कार्रवाई का आश्वासन देकर परिवार को मनाया। इस दौरान आवागमन भी बाधित रहा और भीड़ लगी रही।

सुनगढ़ी थाना क्षेत्र के ग्राम नौगवां पकड़िया निवासी प्रदीप कुमार (26) पुत्र गुलाबीराम शनिवार सुबह घर से काम पर जाने की बात कहकर निकला और दोपहर करीब 12 बजे उसे पुलिस द्वारा जिला अस्पताल भर्ती कराया गया था। परिजनों का कहना था कि उसने पत्नी की ओर से की जा रही ब्लैकमेलिंग और पुलिस से गुहार लगाने के बाद भी लगातार अनसुना किए जाने से आहत होकर एसपी आवास के बाहर जहर खा लिया था। इसकी फोन पर परिजन को सूचना भी दी थी। जिला अस्पताल से रेफर करने के बाद बरेली ले जाते

विलाप करती मृतक प्रदीप कुमार की बहन लक्ष्मी। ● अमृत विचार

मृतक के परिजनों को ढांढस बंधाते कोतवाल नरेश त्यागी। ● अमृत विचार

दिखाया कलेक्ट्रेट में जहर खाना, पुलिस की लापरवाही का जिक्र नहीं

मृतक के परिजन घटना के बाद शनिवार को खुलकर पुलिस पर आरोप लगा रहे थे कि बेटा प्रदीप न्याय की गुहार लगाने को चक्कर काट रहा था, लेकिन पुलिस अनुसना कर रही थी। इंसाफ मिलता नहीं दिखा तो बेटे के जान देने की बात बताई, जिससे पुलिस अधिकारी लगातार इनकार कर रहे थे। बताते हैं कि परिवार को मनाने का भी प्रयास चलता रहा। इसे लेकर जिम्मेदार चुप्पी साध गए थे। दंपती के बीच आपसी विवाद का हवाला दिया था। परिवार से भी वार्ता की जाती रही। अब दर्ज कराई गई रिपोर्ट में जहर खाने वाला स्थान कचहरी के पास का दिखाया है। साथ ही पुलिस के सुनवाई न करने का भी कोई जिक्र नहीं है। इसे लेकर भी कई तरह की चर्चाएं होती रहीं।

▸▸ एसपी आवास के बाहर युवक के जहर खाकर जान देने का मामला

वक्त उसकी रास्ते में मौत हो गई थी। परिवार वालों ने कार्रवाई की मांग की थी। शव का बारादरी थाना (बरेली) पुलिस ने पोस्टमार्टम कराया। इधर, मृतक के पिता की ओर से देर रात जहानाबाद क्षेत्र के ग्राम बारगौच निवासी मृतक की पत्नी ईशा, ससुर मनोहरलाल, सास मोरकली, साला राहुल के खिलाफ खुदकुशी को विवश करने की रिपोर्ट दर्ज की गई थी। दूसरे दिन रविवार को बरेली से शव पोस्टमार्टम होकर घर पहुंचा तो चीख पुकार मची रही। घर पर अंतिम संस्कार को लेकर तैयारियां हो रही थीं और पुलिस भी पूरी तरह से निश्चिंत हो गई थी। दोपहर करीब तीन बजे शव लेकर परिवार वाले अंतिम संस्कार को श्मशान घाट जा रहे थे। कई अन्य लोग भी गमगीन परिवार के साथ थे। नौगवां चौराहा पर परिवार वालों ने शव रख दिया और सड़क पर बैठ गए। उनकी कहना था कि रिपोर्ट तो दर्ज कर ली गई, लेकिन बेटे की मौत के जिम्मेदार आरोपियों को गिरफ्तार नहीं किया है। आरोपियों की तत्काल गिरफ्तारी की मांग की गई। परिवार के प्रदर्शन का पता लगते ही पुलिस विभाग में खलबली मच गई।

कुछ ही देर में इंस्पेक्टर सुनगढ़ी संजीव शुक्ला, कोतवाल नरेश त्यागी पुलिस बल के साथ नौगवां चौराहा पर पहुंचे। परिवार वालों से वार्ता की जाती रही। प्रकरण को लेकर चल रही कार्रवाई से अवगत कराया। परिजन अपनी मांग पर अडिग थे। इसे लेकर पुलिस को मनाने में मशक्कत करनी पड़ी। फिर करीब सवा घंटे बाद पुलिस ने रिपोर्ट दर्ज होने और निष्पक्ष कार्रवाई की बात कहते हुए किसी तरह शांत कराया। तब जाकर परिजन शव लेकर श्मशान घाट चले गए।

पत्नी की हालत में सुधार, बरेली में चल रहा इलाज

बता दें कि पति की मौत के बाद ससुर की ओर से दर्ज कराई रिपोर्ट में आरोपी बनाई गई मृतक की पत्नी ने भी शनिवार शाम को जहर खा लिया था। उसे मायके वाले बरेली ले गए थे। बताते हैं कि बरेली में ही उसका इलाज चल रहा है। उसकी हालत भी खतरे से बाहर बताई जा रही है।

इस मामले में मृतक के पिता से तहरीर मिली थी। जिसके आधार पर मृतक की पत्नी समेत चार लोगों के खिलाफ खुदकुशी को विवश करने की रिपोर्ट दर्ज कर ली गई है। परिजन गिरफ्तारी की मांग कर रहे थे। उन्हें निष्पक्ष कार्रवाई का आश्वासन दिया गया है। विवेचना में साक्ष्य के आधार पर सख्त कार्रवाई की जाएगी।
–संजीव शुक्ला, इंस्पेक्टर सुनगढ़ी

नौगवां चौराहा पर लगी भीड़। ● अमृत विचार

एक नजर

महिला को फुसलाकर ले जाने की रिपोर्ट दर्ज

बरखेड़ा। क्षेत्र के एक व्यक्ति ने पुलिस को दी तहरीर में बताया कि 30 दिसंबर 2023 की रात उसकी पत्नी को गांव का रामकुमार, नरोत्तम, लक्ष्मी देवी बहला-फुसलाकर ले गए। पत्नी दो बेटियों और 19 हजार रुपये भी ले गई। काफी जगह तलाश किया लेकिन अभी तक उसका कहीं पता नहीं लग सका है। इंस्पेक्टर मूदुल कांत शुक्ला ने बताया कि रिपोर्ट दर्ज कर ली गई है। मामले की जांचकरा रहे हैं।

महिला से मारपीट मामले की एफआईआर

पूरनपुर। कोतवाली क्षेत्र के गांव अमरैयाकलां निवासी हीराकली ने पुलिस को दी तहरीर में बताया कि 10 फरवरी को वह मकान के बाहर साफ-सफाई कर रही थी। तभी लालाराम उनके दरवाजे पर पानी डालने लगा। जब इसका विरोध किया तो लालाराम, ने अपने साथी प्रदुम्न, नीशू और प्रेमपाल को बुलाकर गाली-गलौज शुरू कर दी। इसके बाद मारपीट की गई। पुलिस रिपोर्ट दर्ज कर जांच कर रही है।

ननिहाल जाने को निकली किशोरी लापता

पीलीभीत। कोतवाली में दी गई तहरीर में क्षेत्र की एक महिला ने बताया कि उनकी 16 वर्षीय पुत्री नौ फरवरी को अपनी ननिहाल जाने के लिए निकली थी। देर शाम तक ननिहाल न पहुंचने पर उसकी तलाश शुरू की गई। इस दौरान पता चला कि मोहल्ला शेर मोहम्मद निवासी अमन उनकी पुत्री को बहला-फुसलाकर ले गया है। कोतवाली पुलिस ने आरोपी के खिलाफ नामजद रिपोर्ट दर्ज की है।

राज्यमंत्री और विधायकों ने किए अयोध्या में रामलला के दर्शन

कार्यालय संवाददाता, पीलीभीत

अमृत विचार: प्रदेश की योगी सरकार के मंत्री, विधायकों ने अयोध्या के भव्य मंदिर में रामलला के दर्शन किए। अन्य जिलों की तरह पीलीभीत से भी सदर विधायक एवं राज्यमंत्री संजय सिंह गंगवार, बरखेड़ा विधायक स्वामी प्रवक्ता नंद, पूरनपुर विधायक बाबूराम पासवान, बीसलपुर विधायक विवेक वर्मा भी इस दौरान राम मंदिर गए और पूजा-अर्चना की। मंत्री और विधायकों में इसे लेकर खासा उत्साह दिखाई दिया। सोशल मीडिया पर सभी ने अपनी तस्वीरें साझा कीं।

मुख्यमंत्री योगी आदित्यनाथ, उपमुख्यमंत्री बृजेश पाठक समेत तमाम मंत्री, विधायक रविवार को दर्शन के लिए बुलाए गए थे। कई दिनों से सभी लखनऊ में ही थे। वहीं, सीधे अयोध्या धाम के लिए रवाना हुए थे। जय श्री राम के जयघोष लगाए गए। राज्यमंत्री संजय सिंह गंगवार ने कहा कि रामलला के दर्शन कर शांति मिली। मंदिर में भजन कीर्तन किया और भगवान की आरती में शामिल होने का सौभाग्य मिला। राम लला के दर्शन करने एवं वहां भजन-कीर्तन करना प्रभु के प्रति एक खास अनुभूति थी। भगवान राम का मंदिर मात्र राम मंदिर ही नहीं बल्कि राष्ट्र मंदिर है। जहां सुख शांति एवं समृद्धि का वास होता है। उन्होंने अयोध्या में राम लला के दर्शन करना एक विशेष संयोग होने की बात कहीं।

अयोध्या में राज्यमंत्री संजय सिंह गंगवार, विधायक स्वामी प्रवक्तानंद, विवेक वर्मा व अन्य।

▸▸ बोले-मंदिर में श्रीराम प्रभु के दर्शन कर मिली शांति

दावत में जा रहे ग्रामीण को घेरकर पीटा

पीलीभीत, अमृत विचार: सुनगढ़ी थाने में दी गई तहरीर में ग्राम मुड़िया रामकिशन निवासी गजेंद्र गंगवार ने बताया कि आठ फरवरी की रात 10 बजे वह शादी समारोह में शामिल होने शहर आए थे। रेलवे स्टेशन रोड पर एक निजी अस्पताल के पास मोहल्ला सुनगढ़ी निवासी धर्मेंद्र वर्मा ने अपने तीन साथियों के साथ अचानक मारपीट कर दी। शोर मचाने पर लोग जमा हुए तो आरोपी अंजाम भुगतने की धमकी देकर भाग गए। उधर, एक अन्य मामले में ग्राम बरहा निवासी परमेश्वरी दयाल ने तहरीर में बताया कि गांव के ढाकनलाल, भानु, गंगाराम और सोहनलाल ने शनिवार शाम साढ़े सात बजे पुराने विवाद में बांके से हमला कर पिटाई कर दी। किसी तरह भागकर उसने जान बचाई। इंस्पेक्टर सुनगढ़ी संजीव शुक्ला ने बताया कि दोनों मामलों में रिपोर्ट दर्ज कर ली गई है। जांच कराई जा रही है।

चिकित्सक का वेतन काटने के निर्देश

कार्यालय संवाददाता, पीलीभीत

अमृत विचार: प्राथमिक स्वास्थ्य केंद्र जमुनिया के निरीक्षण के दौरान डीएम को एक डाक्टर ड्यूटी से नदारद मिला। जिस पर उन्होंने डॉक्टर का एक दिन को वेतन काटने के निर्देश दिए। उन्होंने प्रसव आदि की जानकारी लेने के साथ सफाई व्यवस्था दुरुस्त रखने के निर्देश दिए।

डीएम संजय कुमार सिंह ने रविवार को कलीनगर तहसील क्षेत्र के प्राथमिक स्वास्थ्य केंद्र जमुनिया का औचक निरीक्षण किया। उन्होंने पीएचसी परिसर में घूमकर सफाई व्यवस्था का जायजा लिया। निरीक्षण के दौरान उन्होंने स्टॉफ के संबंध में जानकारी ली। एक डॉक्टर ड्यूटी से नदारद मिले। जिस पर डीएम ने डॉक्टर का एक दिन का वेतन काटने के निर्देश दिए। स्वास्थ्य केंद्र में होने वाले प्रसवों की भी जानकारी ली। अभिलेखों के रख-रखाव की व्यवस्था को भी परखा। उन्होंने कहा कि डॉक्टर समय पर उपस्थित रहते हुए स्वास्थ्य सेवाएं उपलब्ध कराना सुनिश्चित करें, जिससे कि आम जनमानस को असुविधा न हो। अस्पताल में दवाइयां के उपलब्धता के संबंध में जानकारी लेते हुए कहा कि आवश्यक दवाएं मुख्य चिकित्सा अधिकारी के माध्यम से उपलब्ध कराना सुनिश्चित की जाए। प्राथमिक स्वास्थ्य केंद्र की साफ सफाई पर भी विशेष ध्यान दिया जाए। निरीक्षण के दौरान एसडीएम कलीनगर आशुतोष गुप्ता व अन्य पीएचसी स्टाफ मौजूद रहा।

प्राथमिक स्वास्थ्य केंद्र जमुनिया पहुंचे डीएम संजय कुमार सिंह। ● अमृत विचार

▸▸ डीएम को निरीक्षण के दौरान जमुनिया पीएचसी के डॉक्टर मिले नदारद

किसानों को अनुदान पर मिलेंगे कृषि यंत्र

कार्यालय संवाददाता, पीलीभीत

अमृत विचार: एसएमएएम योजना के तहत जिले के अनुसूचित जनजाति के किसानों को 50 फीसदी अनुदान पर कृषि यंत्र दिए जाएंगे। पोर्टल पर ऑनलाइन आवेदन की प्रकिया शुरू हो चुकी है। अंतिम तिथि 23 फरवरी निर्धारित की गई है।

प्रदेश सरकार ने कृषि उत्पादन को बढ़ावा देने के लिए एसएमएएम योजना (कृषि मशीनीकरण पर उप-मिशन) की शुरुआत की है। इसी योजना के तहत अब जनपद के अनुसूचित जनजाति के किसानों के लिए 50 फीसदी अनुदान पर कृषि यंत्र दिए जाएंगे। योजना के तहत किसानों को टोकन के लिए आवेदन www.agriculture.up.gov पर करना होगा। कृषि विभाग के मुताबिक किसानों को एक लाख रुपये से कम के कृषि यंत्र पर ढाई हजार रुपये और एक लाख रुपये से अधिक के कृषि यंत्र के लिए पांच हजार रुपये की टोकन राशि जमा करनी होगी। कृषि यंत्रों पर अनुदान डायरेक्ट बेनेफिट्स ट्रांसफर के माध्यम से खातों में दिया जाएगा। उप कृषि निदेशक संतोष कुमार सविता ने बताया कि लक्ष्य की सीमा तक होने वाली बुकिंग पर स्वतः ही चयन हो जाएगा। यदि प्राप्त आवेदन लक्ष्य से अधिक पाए गए तो लाभार्थी का चयन ई-लॉटरी के माध्यम से किया जाएगा। इसके लिए जिलाधिकारी की अध्यक्षता में कमेटी गठित की जाएगी। चयन न होने की दशा में बुकिंग राशि किसानों के बैंक खातों में वापस कर दी जाएगी। उन्होंने बताया कि योजना के तहत किसान लेजर लैंड लेवलर, पोस्ट होल डीगर, पोटैटो प्लांटर, पोटेटो डीगर, शुगर केन कटर प्लांटर, शुगर केन थ्रेस कटर, शुगर केन रेटून मैनेजर, हैरो, कल्टीवेटर, पॉवर स्प्रेयर, मल्टीक्रॉप थ्रेसर, स्ट्रा रीपर, ट्रैक्टर माउंट स्प्रेयर, पैकिंग मशीन, रोटावेटर आदि कृषि यंत्र अनुदान पर ले सकेंगे।

▸▸ 23 तक पोर्टल पर ऑनलाइन करना होगा पंजीकरण

खोखे में आग लगाने का आरोप

बीसलपुर, अमृत विचार : मोहल्ला दुर्गाप्रसाद निवासी लालाराम ने पुलिस को दी तहरीर में बताया कि रामलीला मैदान के पास उनका खोखा है, जिसमें वह साइकिल पंक्चर जोड़ने का काम करते हैं। शनिवार रात किसी ने खोखे में आग लगा दी, जिसमें रखा सामान जल गया। रविवार सुबह मौके पर पहुंचने पर घटना का पता चला। पुलिस मामले की जांच कर रही है।

मैलानी-शाहगढ़ रूट पर ट्रेन का संचालन 14 से

संवाददाता, पूरनपुर

अमृत विचार: मैलानी से शाहगढ़ के लिए चलने वाली ट्रेन का संचालन पांच दिनों के लिए बंद कर दिया गया है। सीतापुर स्टेशन पर मरम्मत कार्य पूरा होने के बाद ट्रेन का फिर से संचालन किया जाएगा।

पूरनपुर-मैलानी के बीच 28 दिसंबर 2021 को आमान परिवर्तन के लिए मीटर गेज ट्रेन का संचालन बंद हुआ था। नौ नवंबर 2023 को व्यापारियों की मांग पर मैलानी से शाहगढ़ के बीच ब्रॉडगेज की पहली ट्रेन शुरू हुई थी। हालांकि शाहगढ़-पीलीभीत के बीच आमान परिवर्तन का काम अभी पूरा नहीं हो सका है, जिसके चलते ट्रेन शाहगढ़ से ही वापस मैलानी लौट जाती है। मैलानी- शाहगढ़ तक आने-जाने वाली इकलौती ट्रेन से लखनऊ का सफर करने वाले लोगों को सहूलियत मिलने लगेगी। इसके अलावा 94 गांव के लोग भी इस ट्रेन से लाभान्वित हो रहे हैं। सीतापुर स्टेशन पर इंटरलॉकिंग का काम चल रहा है जिसके चलते मैलानी से शाहगढ़ तक चलने वाली ट्रेन 13 फरवरी तक बंद कर दी गई है। काम पूरा होने के बाद 14 फरवरी को ट्रेन का फिर से संचालन होगा। स्टेशन अधीक्षक विपिन सोलंकी ने बताया कि सीतापुर स्टेशन पर कार्य होने के चलते पांच दिनों के लिए मैलानी शाहगंज के बीच चल रही ट्रेन का संचालन बंद किया गया है। 14 फरवरी से ट्रेन निर्धारित समय पर आवागमन करेगी।

▸▸ सीतापुर स्टेशन पर मरम्मत कार्य होने के चलते की गई है बंद

अश्लील मैसेज भेजकर किया परेशान

पीलीभीत, अमृत विचार: सदर कोतवाली में दी गई तहरीर में क्षेत्र के एक व्यक्ति ने बताया कि उनके मोबाइल पर 14 जनवरी को एक अश्लील मैसेज आया था। इसकी उस वक्त शिकायत भी की गई थी। इसके बाद अब आठ फरवरी को जानकारी हुई कि उसके व परिवार के अन्य सदस्यों पर बार-बार अश्लील मैसेज किए जा रहे हैं। गाली गलौज करते हुए जान से मारने की धमकी दी जा रही है। धमकी के मैसेज व अंग्रेजी में टाइप किया गया पंपलेट भी मोहल्ले में कुछ स्थानों पर बिजली के खंभों पर चस्पा कर दिया गया था। पीड़ित को बदनाम करने की कोशिश की जा रही है। वहीं, परिवार को खतरा भी बना हुआ है। कोतवाली पुलिस ने मामले में मोबाइल नंबर के आधार पर अज्ञात के खिलाफ आईटी एक्ट, धमकाने और छेड़छाड़ की रिपोर्ट दर्ज की है।

बालिका छात्रावास के निर्माण को मिली मंजूरी

कार्यालय संवाददाता, पीलीभीत

अमृत विचार: गन्ना कृषक महाविद्यालय पूरनपुर में बालिका छात्रावास के निर्माण को शासन से मंजूरी मिल गई है। 6.37 करोड़ का बजट स्वीकृत किया गया है। बजट का आवंटन उत्तर प्रदेश अनुसूचित जाति वित्त एवं विकास निगम को किया जाएगा। राज्यमंत्री गन्ना विकास एवं चीनी मिल संजय सिंह गंगवार इसके लिए शासन स्तर पर पैरवी कर रहे थे। इससे छात्राओं को राहत मिलेगी।

पूरनपुर गन्ना कृषक स्नातकोत्तर महाविद्यालय में 100 की क्षमता के बालिका छात्रावास के निर्माण की मांग लंबे समय से की जा रही थी। राज्यमंत्री कुछ समय पूर्व महाविद्यालय में हुए एक कार्यक्रम में बतौर मुख्य अतिथि गए थे। उस वक्त उनसे बालिकाओं के छात्रावास के निर्माण की आवश्यकता बताई गई थी। राज्यमंत्री ने शासन स्तर पर इसे रखने का भरोसा दिया था। शासन से प्रधानमंत्री अनुसूचित जाति अभ्युदय योजना के अंतर्गत नवीन छात्रावासों के निर्माण के क्रम में बाबू जगजीवन राम छात्रावास निर्माण योजना के तहत बालिका छात्रावास के निर्माण की मंजूरी दी है। 6.37 करोड़ की धनराशि आवंटन करने की कार्यवाही को शासन स्तर से कहा है। राज्यमंत्री ने बताया कि गन्ना कृषक स्नातकोत्तर महाविद्यालय पूरनपुर में बालिका छात्रावास के निर्माण की शासन से मंजूरी मिलने के बाद छात्राओं को आवासीय सुविधा सुलभ हो सकेगी।

▸▸ गन्ना कृषक महाविद्यालय पूरनपुर में जल्द बनाया जाएगा छात्रावास

महिला अधिवक्ता के डेढ़ लाख रुपये हड़पे, रिपोर्ट दर्ज

कार्यालय संवाददाता, पीलीभीत

अमृत विचार: एसपी के आदेश पर सुनगढ़ी पुलिस ने मोहल्ला सुनगढ़ी निवासी चित्रा सिंह एडवोकेट की तरफ से धोखाधड़ी और अमानत में खयानत की धाराओं में रिपोर्ट दर्ज की है। जिसमें बीसलपुर तहसील क्षेत्र के ग्राम पहाड़गंज निवासी नईम खां को आरोपी बनाया है।

सुनगढ़ी थाने में दर्ज की गई रिपोर्ट में पीड़ित अधिवक्ता ने बताया कि दाखिल खारिज के मुकदमे में समझौते के बाबत आरोपी नईम खां को उन्होंने डेढ़ लाख रुपये रखने के लिए दिए थे। मगर इसके बाद से आरोपी ने धनराशि वापस नहीं की। लगातार टालमटोल करता आ रहा है। 19 नवंबर 2023 को शाम को नईम उनके घर आया और छलपूर्वक शपथ पत्र की मूल प्रति मांगी। कहा कि अगर पीड़िता शपथ पत्र की मूल प्रति दे देगी तो आधी धनराशि यानी 75 हजार रुपये बैंक से निकालकर दे देगा। आरोपी की बातों पर पीड़िता ने विश्वास कर लिया और मूल प्रति दे दी। वह धनराशि लौटाने से इनकार करने लगा। 20 नवंबर 2023 को लीगल नोटिस भेजा, लेकिन निर्धारित अवधि बीतने के बाद भी धनराशि का भुमान आरोपी ने नहीं किया। दो जनवरी 2024 को पीड़िता का आरोप कि न तो जांच की गई न ही कोई कार्रवाई की गई। इंस्पेक्टर सुनगढ़ी संजीव शुक्ला ने बताया कि एसपी के आदेश पर रिपोर्ट दर्ज की गई है।

▸▸ सुनगढ़ी पुलिस ने एसपी के आदेश पर की कार्रवाई

आतंक कुत्तों के अलावा बिल्ली के 88 और बंदर काटने के 87 मामले आए, कुत्तों के झुंड लोगों के लिए बने मुसीबत

खूंखार हो रहे कुत्ते..30 दिन में 2157 को लगी वैक्सीन

कार्यालय संवाददाता, पीलीभीत

अमृत विचार : जनपद में कुत्ते खूंखार हो गए हैं। हर दिन 150 से 250 कुत्ते काटने के मामले सामने आ रहे हैं। आंकड़ों पर गौर करें तो 20 से 25 फीसदी इजाफा हो रहा है। इसमें अधिकतर बच्चे इनका शिकार हो रहे हैं। मेडिकल कॉलेज में जनवरी में पालतू और आवारा कुत्तों के काटने के 2157 मामले सामने आए। जिनको एंटी रैबीज का इंजेक्शन लगाया गया। जबकि बिल्ली के 88 और बंदर के काटने से जुड़े 87 प्रकरण भी आए।

शहर की सड़कों पर कुत्तों के झुंड लोगों के लिए मुसीबत बन चुके हैं। किधर भी निकल जाएं कुत्ते हमलावर हो रहे हैं। कई तो अचानक कुत्तों के दौड़ने पर बचाव में वाहन दौड़ाने पर गिरकर चोटिल हो जाते हैं। कुत्तों के काटने के मरीजों की संख्या भी बढ़ी है। एंटी रैबीज का इंजेक्शन लगवाने वालों के आंकड़े पर गौर करें तो नवंबर 2023 से लेकर जनवरी 2024 तक 6851 लोगों को कुत्ते, बिल्ली, बंदर अपना शिकार बना चुके हैं। इसमें नवंबर में 2028, दिसंबर में 2448 और जनवरी 2024 में 2375 लोगों को एंटी रैबीज के इंजेक्शन लगाए गए। मेडिकल कॉलेज के आंकड़ों के अनुसार जनवरी में ही 2157 लोग कुत्तों के काटने से घायल हुए। इसमें 1540 को पालतू कुत्तों जबकि 617 आवार कुत्तों के काटने से घायल हुए थे। मेडिकल कॉलेज में हर दिन 150 से 250 मरीज एंटी रैबीज इंजेक्शन लगवाने पहुंच रहे हैं। जिसमें इक्का-दुक्का छोड़ दें तो अधिकतर को कुत्ते ने ही काटा। खास बात यह है कि आवार कुत्तों के साथ पालतू कुत्ते अधिक हमलावर रहे। जो अपने मालिक और परिवार के सदस्यों को ही घायल कर रहे हैं। जिसका ग्राफ जनवरी में अधिक रहा। इनके अलावा जनवरी में ही 88 लोगों को बिल्ली और 87 लोगों को बंदर ने काटा। इधर, फरवरी में भी कुत्तों काटने के मामले लगातार बढ़ रहे हैं। इसके बाद भी जिम्मेदार आवार कुत्तों के खिलाफ कोई अभियान नहीं चला रहे, जबकि बीते सालों में कई लोगों की जान भी कुत्ते हमला कर ले चुके हैं। वर्ष 2021 में खेत पर धनिया काटने गई जहानाबाद क्षेत्र के गांव बगुवा निवासी 12 वर्षीय नेहा को कुत्तों के झुंडे ने हमला कर दिया था। उसकी मौत हो गई थी। इस घटना के बाद कुत्ते पकड़वाने की मांग हुई और तत्कालीन डीएम ने जिम्मेदारी तय की तो बरेली से कुत्ता पकड़ने के लिए टीम भी बुलवाई गई थी। मगर समय के साथ ही दोबारा जिम्मेदार बेपरवाह हो गए।

शहर में सड़कों पर घूमता कुत्तों का झुंड। ● अमृत विचार

कुत्ते काटने के मामलों में तेजी से इजाफा हो रहा है। प्रतिदिन 150 से 200 लोग वैक्सीन लगवाने के लिए पहुंच रहे हैं। मेडिकल कॉलेज में वैक्सीन की उपलब्धता बनी हुई है। **–डॉ. संगीता अनेजा**, प्राचार्य मेडिकल कॉलेज

सीएचसी-पीएचसी पर नहीं टीकाकरण की सुविधा

कहने को तो स्वास्थ्य विभाग की ओर से मेडिकल कॉलेज के अलावा सीएचसी-पीएचसी पर कुत्ते समेत अन्य जानवरों के काटने के मामले में मरीज को एंटी रैबीज इंजेक्शन की सुविधा उपलब्ध कराई गई है। मगर काफी समय से सीएचसी-पीएचसी पर ये सुविधा नहीं मिल पा रही। रम्पुरिया गांव के रहने वाले अमित कुमार ने बताया कि उन्हें कुत्ते ने काट लिया था। सीएचसी पर इंजेक्शन लगवाने के लिए गए तो बॉयल खोलने से इनकार कर दिया था। स्टाफ का तर्क था कि तीन लोग और हों तभी बॉयल खोलेंगे। अन्यथा बॉयल खोलने पर खराब हो जाएगी। यही हाल सभी जगह पर बना है।

रेलिंग से टकराकर नहर में डूबे बाइक सवार, एक की मौत

दूसरे को बचाया, हादसा स्थल से 100 मीटर दूर बरामद किया शव, बीसलपुर से पूरनपुर आते समय हुआ हादसा

हादसे के बाद मौके पर एकत्र लोग और पुलिस। ● अमृत विचार

हादसे की जानकारी करती पुलिस। ● अमृत विचार

संवाददाता, पूरनपुर

अमृत विचार : बीसलपुर से पूरनपुर आ रहे दो युवकों की बाइक हरदोई ब्रांच नहर की रेलिंग से टकरा गई। इसके बाद दोनों नहर में जा गिरे। एक की डूबने से मौत हो गई। जबकि दूसरे को ग्रामीणों की मदद से सिंचाई विभाग के कर्मचारियों ने बचा लिया। घायल को अस्पताल भर्ती कराया गया। परिवार वाले भी जानकारी मिलने पर आ गए। जिसके बाद पुलिस ने शव पोस्टमार्टम के लिए भेज दिया।

> नहर में गिरे दो युवकों में एक को बचा लिया गया, जबकि दूसरे की डूबने से मौत हो गई। घायल को अस्पताल भर्ती कराया गया है। शव पोस्टमार्टम कराकर परिजन के सुपुर्द कर दिया गया है। –**रूपा बिष्ट**, एसओ गजरौला

घुंघचाई से बीसलपुर जाने के लिए दियोरिया होकर मुख्य मार्ग निकला है। दियोरिया मार्ग पर निर्माण कार्य चल रहा है। इसके चलते राहगीर हरदोई ब्रांच नहर पटरी से होकर घुंघचाई पहुंच रहे हैं। रविवार सुबह करीब आठ बजे बीसलपुर की ओर से दो बाइक सवार हरदोई ब्रांच नहर पटरी से होकर पूरनपुर आ रहे थे। थाना गजरौला क्षेत्र के मनहरिया खुर्द के पास तेरह मील पुल पर बाइक अनियंत्रित होकर रेलिंग से टकरा गई, जिसके बाद बाइक सवार बीसलपुर कोतवाली क्षेत्र के ग्राम परसिया निवासी अवनीश (28) पुत्र दिग्विजय और उसका साथी अमरिया निवासी सुमित (25) पुत्र ओम प्रकाश हरदोई ब्रांच नहर में जा गिरे।

बाइक के रेलिंग से टकराने पर तेज आवाज हुई। इसे सुनकर कुछ दूरी पर मौजूद सिंचाई विभाग के कर्मचारी और ग्रामीण आ गए। अवनीश और सुमित नहर में डूब रहे थे। जिसके बाद दोनों को बचाने के लिए कर्मचारियों ने ग्रामीणों की मदद से प्रयास शुरू किए। बमुश्किल सुमित को रस्सी के सहारे नहर से बाहर निकाल लिया जबकि अवनीश डूब गया। घायल सुमित को पूरनपुर सीएचसी भिजवा दिया। इधर, हादसे की सूचना मिलने पर थाना गजरौला और थाना घुंघचाई की पुलिस मौके पर पहुंच गई। पुलिस ने गोताखोरों की मदद से नहर में डूबे अवनीश की खोजबीन कराई। पुल से करीब 100 मीटर आगे अवनीश का शव बरामद किया गया। इस दौरान नहर पुल पर भीड़ लगी रही।

पुलिस ने सिम बदलकर परिजनों को दी घटना की जानकारी : नहर से सुमित को निकालने के बाद सिंचाई विभाग के कर्मचारी और ग्रामीण अवनीश को भी ढूंढने लगे थे। लेकिन उसका पता नहीं चल पा रहा था। गोताखोरों की मदद से पुलिस ने अवनीश के शव को बाहर निकलवाया। उसकी पीठ पर बैग भी टंगा हुआ था। पहचान न होने पर पुलिस ने उसकी जेब में मिले मोबाइल का सिम दूसरे मोबाइल में डालकर परिजनों को घटना के बारे में बताया। तब जाकर परिजन को सूचित किया जा सका था।

चुनाव संचालन समिति की बैठक में बताईं योजनाएं

निघासन, अमृत विचार: लोकसभा प्रभारी अचिन मल्होत्रा ने कार्यकर्ताओं को केंद्र व प्रदेश सरकार की योजनाएं बताईं। कहा कि जन-जन तक इन योजनाओं को बताएं ताकि लोग लाभान्वित हो सकें।नगर के सरस्वती शिशु मंदिर में भाजपा द्वारा चुनाव संचालन समिति की बैठक हुई। जिला संयोजक व जिला सहकारी बैंक के अध्यक्ष विनीत मनार ने कार्यकर्ताओं को चुनाव जीतने की योजनाओं के बारे में बताया। विधानसभा संयोजक पूर्व जिला उपाध्यक्ष दयाशंकर मौर्य ने कार्यकर्ताओं को चुनाव जीतने की योजना बताई। जिला सह संयोजक कुलभूषण ने कार्यकर्ताओं को जागरूक किया। इस दौरान सांसद प्रतिनिधि अरविंद सिंह, विधानसभा प्रभारी अरविंद गुप्ता आदि रहे।

महिला को पीटकर तलाक का दबाव बनाने का आरोप

कार्यालय संवाददाता, पीलीभीत

- वार्ता करने पहुंचे मायके वालों के साथ भी मारपीट की
- कोतवाली पुलिस ने दर्ज की पति समेत तीन पर रिपोर्ट

अमृत विचार: शादी के 15 साल बाद ससुरालियों ने महिला को पीटकर घर से निकालने का आरोप लगाया है। सुलह कराने गए मायके वालों की भी पिटाई कर दी। पति दूसरी महिला से शादी करने के चक्कर में तलाक लेने का दबाव बना रहा है। पुलिस ने नामजद रिपोर्ट दर्ज की है।

कोतवाली में दर्ज कराई रिपोर्ट में क्षेत्र की एक महिला ने बताया कि उसकी शादी करीब 15 साल पहले उत्तराखंड के पोलीगंज क्षेत्र के ग्राम बनगवां के एक व्यक्ति से हुई थी। पीड़िता के तीन बच्चे हैं। पति नशा अधिक करता है और चरित्र भी ठीक नहीं है। आए दिन नशा करने के बाद मारपीट करता है। छह फरवरी को सुबह 11 बजे पति, ससुर समेत तीन लोगों ने मारपीट की। जब मायके वालों ने आकर बात करना चाही तो पीड़िता की भाभी पर कुल्हाड़ी से हमला कर दिया। माता-पिता की भी पिटाई कर दी। पीड़िता से तलाक लेकर दूसरी महिला से शादी करने की बात कही और घर से निकाल दिया।

कोतवाल नरेश त्यागी ने बताया कि पति समेत तीन के खिलाफ छेड़छाड़, मारपीट, धमकाने और घरेलू हिंसा की धारा में रिपोर्ट दर्ज की है। मामले की जांच करा रहे हैं।

पति समेत सात पर दहेज उत्पीड़न की रिपोर्ट

बीसलपुर, अमृत विचार: महिला को मारपीट कर घर से निकालने के मामले में पुलिस ने पति समेत सात ससुरालियों के खिलाफ दहेज उत्पीड़न की रिपोर्ट दर्ज की है।

कोतवाली में दर्ज कराई गई रिपोर्ट में क्षेत्र के ग्राम ढुकसी निवासी बनवारी लाल ने बताया कि पांच वर्ष पूर्व उनकी बेटी सुनीता देवी की शादी बरखेड़ा थाना क्षेत्र के ग्राम कल्यानपुर निवासी मदनलाल के पुत्र रक्षपाल से हुई थी। ससुराल वाले दिए गए दहेज से संतुष्ट नहीं थे। बाइक कर मांग को लेकर बेटी को प्रताड़ित किया जा रहा था। बेटी ने जब मायके से बाइक लाने में असमर्थता जताई तो उसे जान से मारने की कोशिश की गई। इसके बाद घर से निकाल दिया। कोतवाल अशोक पाल ने बताया कि आरोपी पति रक्षपाल, ससुर मदनलाल, सास सर्वेश कुमारी, भूपराम उर्फ पप्पू, रत्नेश कुमार, नेहा देवी, राम बहादुर के खिलाफ रिपोर्ट दर्ज की गई है।

कुकुहापुर में पांच कुंडीय गायत्री महायज्ञ शुरू

कुकुहापुर यज्ञ में आहुतियां डालते यजमान। ● अमृत विचार

संवाददाता, संसारपुर

अमृत विचार: विकास खंड बांकेगंज की ग्राम पंचायत सिसनौर के मजरा कुकुहापुर में पांच कुंडीय गायत्री यज्ञ का आयोजन गायत्री परिवार के श्रद्धालुओं ने वैदिक मंत्रोच्चार के साथ यज्ञ में आहुतियां डालीं।

ग्राम वासियों के सहयोग से कुकुहापुर में तीन दिवसीय पांच कुंडीय गायत्री महायज्ञ में रविवार सुबह से विधि विधान से पूजा अर्चना कर कलश स्थापना हुई। ग्राम प्रधान मुनीश वर्मा ने बताया कि गायत्री महायज्ञ के आयोजन में प्रातः कालीन गायत्री महायज्ञ एवं संस्कार संगीत मय प्रज्ञा प्रवचन होंगें। रविवार शाम दीप यज्ञ होगा। 12 फरवरी को पूर्णाहुति के साथ समापन होगा। नशा मुक्ति तथा युवा पीढ़ी को जोड़ने का अभियान भी चलेगा। गायत्री परिवार के पुरोहित रामेश्वर दयाल चौहान ने कहा कि यज्ञ एक पावन पर्व की तरह है। यह पर्व नारी का सम्मान करने तथा संकल्प लेने की प्रेरणा देता है। ग्राम प्रधान मुनीश वर्मा, सुरेशचंद वर्मा, हरिओम, रवि, विदित, चंद्रिका प्रसाद वर्मा, मुकेश, कीर्ति प्रकाश वर्मा, हिमांशू, रामचंद्र, संजीव कुमार, रोहित कुमार, आकाश कुमार, मदनलाल, योगेश कुमार, आलोक, भाईलाल शर्मा सहित सैकड़ो श्रद्धालु तथा गायत्री परिवार के सदस्य मौजूद रहे।

पूर्व विधायक को भेंट किया हल

पूर्व विधायक उत्कर्ष वर्मा को हल भेंट करते किसान। ● अमृत विचार

लखीमपुर खीरी। समाजवादी पार्टी की नौआखेड़ा में हुई पीडीए पंचायत में वंचितों की भागीदारी, जाति जनगणना और सामाजिक न्याय पर चर्चा की गई। यहां पूर्व विधायक सपा प्रत्याशी उत्कर्ष वर्मा को किसानों ने हल भेंट कर एकजुटता दिखाई। इस मौके पर शशांक यादव, प्रीतिंदर सिंह, अशोक वर्मा, अरुण यादव आदि ने विचार व्यक्त किए।

सार-संक्षेप

ऋषित मिस्टर फेयरवेल, राशि बनीं मिस फेयरवेल

पीलीभीत। ज्ञान इंटरनेशनल स्कूल की ओर से कक्षा 12वीं के छात्र-छात्राओं का विदाई समारोह रविवार को आयोजित किया गया। कक्षा 11 के छात्र-छात्राओं ने अपने सीनियर्स को उत्साह और उमंग के साथ विदाई दी गई। कक्षा 11वीं के छात्र सनी और छात्रा इमशाल ने अपनी अद्भुत एंकरिंग पेश की। इसके बाद डांस प्रस्तुत किया गया। 12वीं के छात्र-छात्राओं ने रैंप वॉक की। जिसके बाद समस्त रिजल्ट के बाद स्कूल की ओर से मिस्टर फेयरवेल ऋषित सिंह छाबड़ा और मिस फेयरवेल राशि पाठक को चुना गया। इसी तरह मिस्टर इनोसेंट आदेश कुमार चौहान और मिस मनोसेंट भूमि को चुना गया।मिस्टर चैटरबॉक्स का खिताब शिवांशु कटियार और मिस स्माइली का खिताब कनक गंगवार को मिला। अंत में प्रधानाचार्य पूजा छाबड़ा और प्रबंधक देवेन्द्र सिंह छाबड़ा ने सभी के उज्जवल भविष्य की कामना की। इस मौके पर शिक्षक अमित कुमार श्रीवास्तव, दीपक पाठक, सैय्यद मोहम्मद गुलाम रजा आदि मौजूद रहे।

नशे का सेवन न करने की ग्रामीणों को दिलाई शपथ

पीलीभीत। इमंड राजकीय इंटर कॉलेज की राष्ट्रीय सेवा योजना इकाई का सात दिवसीय विशेष शिविर चल रहा है।दूसरे दिन गांव गणेशपुर गौटिया में छात्रों ने 10-10 टोलियां बनाकर डोर टू डोर संपर्क किया। इस दौरान नशे से होने वाले नुकसान को बताते हुए जागरूक किया गया। नशा करने से होने वाली शारीरिक, सामाजिक एवं आर्थिक क्षति के बारे में बताया। नशा त्यागने के लिए प्रेरित किया व शपथ दिलाई। इस मौके पर कार्यक्रम अधिकारी इमरान खान, शिक्षक दिनेश शर्मा, डॉ. आरपी गंगवार, टोली नायक यशपाल, आदर्श, युवराज, ऋतिक, करन, विनोद, दीपांशु, शुभ, आरुष, पवन, राजीव, करन मौर्य आदि मौजूद रहे।

पीड़ितों ने व्यापारी नेताओं का जताया आभार

पीलीभीत। एक दिन पूर्व पुलिस की ओर से शहर में हुई तीन चोरी की घटनाओं का खुलासा कर तीन आरोपी जेल भेज दिए गए थे। इन घटनाओं का वर्कआउट होने पर दूसरे दिन रविवार को उत्तर प्रदेश उद्योग व्यापार प्रतिनिधि मंडल के जिलाध्यक्ष अनूप अग्रवाल, जिला महामंत्री शैली अग्रवाल समेत टीम के अन्य पदाधिकारियों का आभार जताया गया। पीड़ित मोबाइल व्यापारी बल्लभनगर कॉलोनी निवासी कपिल वर्मा ने चावला चौराहा स्थित प्रतिष्ठान पर एक कार्यक्रम आयोजित किया, जिसमें व्यापारी नेताओं का फूल माला पहनाकर स्वागत किया गया। घटना के मामले में उनका साथ देने के लिए आभार जताया। कपिल वर्मा को व्यापार मंडल की नगर इकाई की सदस्यता दिलाई। इस मौके पर नगर अध्यक्ष संजय गुप्ता, नगर महामंत्री अलाउद्दीन अंसारी, युवा विंग के जिलाध्यक्ष नीरज मिश्रा, महामंत्री अमित अवस्थी, युवा नगर अध्यक्ष ऋषभ सिंह, महामंत्री शुभम कटियार, निमित्त अग्रवाल, शलभ गुप्ता, ताहिर अली, मोइन खां, सईद अहमद आदि मौजूद रहे।

मांगी नाव न केवट आना, कहहि तुम्हार मरमु मैं जाना

गोला गोकर्णनाथ। विधायक अरविंद गिरि की स्मृति में कराई जा रही श्रीराम कथा में कथा व्यास देवेंद्र कृष्ण जी महाराज ने श्रीराम वन गमन, दशरथ विलाप, केवट प्रसंग सुनाकर श्रोताओं को भाव विभोर कर दिया। नीलकंठ मैदान मे हो रही श्रीराम में कथा व्यास ने सुनाया कि कैकेई को दिए वरदान के अनुसार जब महाराज दशरथ ने श्रीराम, लक्ष्मण और सीता को भेजा तो कथा व्यास ने संगीतमयी सुनाया- जरा देर ठहरो राम, तमन्ना यही है, अभी जी भरके देखा नहीं हैं। संगीतमयी प्रसंग को सुनकर श्रोता मंत्रमुग्ध हो गए। महाराज दशरथ के विलाप के प्रसंग पर पूरे पांडाल भावुक हो उठा। भगवान श्रीराम द्वारा नदी पार उतरने के लिए नांव मांगी तो केवट नाव लाने से मना कर कहता है- कि हे प्रभु मेरी लकड़ी की नाव है मैं पहले आपके पैर पखार लूं उसके बाद नाव पर बैठाऊंगा नहीं तो मेरी नाव स्त्री बन जाएगी। इस प्रकार केवट ने श्रीराम के पैर पखारकर उनके चरणामृत को अपने आप और परिवार सहित पान कर प्रभु श्रीराम, लक्ष्मण और माता सीता को गंगा नदी पार कराया। श्रीराम कथा सुनने के लिए जनार्दन गिरि, धर्मेंद्र गिरि मोंटी, रामगुलाम पांडे, केके शुक्ला, रामआसरे अवस्थी, जगदीश प्रसाद अवस्थी आदि मौजूद रहे।

दाँतों में तकलीफ
अब कोई चिन्ता नहीं!

ग्लोबल डेन्टल हॉस्पिटल एण्ड इम्पलान्ट सेन्टर

डॉ० एम.बी. गौतम
(डायरेक्टर)
बी.डी.एस., डी.डी.टी., एस.एम.एफ. (LKO)
Consultant & Cosmetic Dental Surgeon
PGD in Laser Surgery, Implantologist, (Korea)
(वरिष्ठ मुख एवं दन्त रोग विशेषज्ञ) डायरेक्टर

डॉ० अतुल कुमार
बी.डी.एस., एम.डी.एस. आर्थोडोन्टिक्स
Specialist : INVISIBLE & ALIGNERS LINGUAL BRACES

डॉ० संजय मजूमदार
बी.डी.एस., एफ.आई.सी.ओ.आई.
(इम्पलान्टोलॉजिस्ट यू.एस.ए.)
एम.डी.एस. (औरल एण्ड मैक्सिलोफेशियल सर्जरी)
पी.जी.डी. लेजर सर्जरी (यूनिवर्सिटी कौलीफोर्निया)
मेक्सिलोफेशियल सर्जन एण्ड इम्पलान्टोलॉजिस्ट
मुख एवं टूटे हुए जबड़े
(फ्रैक्चर) दांत व चेहरे व अक्कल दाढ़ की
सर्जरी के विशेषज्ञ

उपलब्ध सुविधायें
1. शादी से पहले स्माईल डिजाइन अवश्य करायें। 2. दांतों की सफाई विदेशी तकनीक द्वारा (Ultrasonic scaler) 3. हिलते हुए दांतों को जाम करना। 4. दांतों की नसों का इलाज Root Canal Treatment, (Single Siting RCT) 5. मसूड़ों से खून आना/बदबू आना व पायरिया का इलाज। 6. दांतों में ठण्डा व गर्म पानी लगने का इलाज। 7. सड़े गले दांतों को बना तकलीफ के निकालना (Laser Filling) 8. टेड़े-मेढ़े, ऊँचे-नीचे दांतों का इलाज। (Fix Braces) 9. डेन्टल इम्प्लांट द्वारा दांत लगाना। (Zirconia Crown/Bridges) 10. मुलायम जबड़े की बत्तीसी (Flexible/RPD) 11. गुटखे की वजह से मुंह कम खुलने का इलाज। 12. एक्सीडेन्टल टूटे जबडे व अक्कल दाढ़ की सर्जरी की सुविधा 13. एडवान्स एक्स-रे यूनिट Oral Camera, IOPAR, RVG, CBCT, OPG.

Morning Time:- 10:00 AM to 4:00 PM
Evening Time:- 5:00 PM to 8:00 PM
Emergency 24 Hour

एशिया की नं. 1 लैब द्वारा दांतों एवं मुख का सम्पूर्ण इलाज।

5 साल से 11 साल के बच्चों की दांतों की विशेष देखभाल एवं 60 वर्ष के वरिष्ठ नागरिक शिक्षक/शस्त्र सेना /पुलिस/ ग्राम प्रधान/ स्वास्थ्य विभाग/प्रेस रिर्पोटर/ स्वतंत्रता सेनान

सम्पर्क करें:- 9997317000, 9411632121, 9412738720

निकट प्रभा टाकीज, के ठीक सामने, 151 रामपुर गार्डन, पुरानी एम.आर.आई. बिल्डिंग फर्स्ट फ्लोर, बरेली

MEDICAL Lifelines OF BAREILLY
अमृत विचार
विज्ञापन हेतु सम्पर्क करें :- 7464943582

डॉ. दर्शन मेहरा
एम.बी.बी.एस., एम.डी. (मेडिसिन)
Cardiopulmonologist, Diabetologist & Intensivist
आयुष्मान एवं TPA कैशलेस सुविधा उपलब्ध
डायबिटीज, थायराइड, डेंगू, मलेरिया, टी.बी., पेट रोग, गठिया, फेफड़ों के रोग, तेज बुखार, एलर्जी, जटिल रोगों का उचित इलाज
दर्पिन हॉस्पिटल
संजय नगर रोड, पीलीभीत बाईपास, बरेली
हैल्प लाइन – 8979252222, 9457663289

हार्ट केयर एण्ड मेडिकल सेन्टर
66-MES कॉलोनी, वैशमार्बल व गुप्ता ट्रेडर्स के सामने, 100 फुटा रोड, बरेली
रेनबो हॉस्पिटल
प्रेम नर्सरी के सामने, मिनी बाईपास रोड, कर्मचारी नगर, बरेली
हृदय रोगियों के लिये खुशखबरी
बिना ऑपरेशन बिना भर्ती के हृदय के नेचुरल बायपास EECP Treatment के द्वारा सम्भव

डॉ. राकेश मिश्रा
MD, Physician, Dip. Card.
वरिष्ठ फिजिशियन व हृदय रोग विशेषज्ञ
पूर्व चिकित्सक -मेदांता एवं फोर्टिस, गुडगांव
ECG, Echo, TMT, Holter की सुविधा
व्यक्तिगत परामर्श के लिए सम्पर्क करें
7249939977
7088003322

डॉ. रजनीकांत साहू
MBBS, MS, MCh. (SGPGI, Lucknow)
Ex-Consultant-MAX Hospital, Delhi
वरिष्ठ न्यूरो सर्जन
मो. 7417389433

बरेली न्यूरो एण्ड स्पाईन सेन्टर
पता:- सी 427 डिवाइन हॉस्पिटल के सामने, के.के. हॉस्पिटल रोड, राजेन्द्रनगर, बरेली
मिलने का समय
प्रातः 10 से 12, सायं 6 से 8
7017678157

सुविधायें:- सिर की चोट का इलाज व ऑपरेशन, ब्रेन ट्यूमर, दिमागी गांठ तथा ब्रेन हैमरेज का ऑपरेशन, गर्दन व पीठ का दर्द, सियाटिका, स्लिप डिस्क, स्पाइनल ट्यूमर का इलाज व ऑपरेशन, सिर दर्द व मिर्गी के दौरे का इलाज।

डा. सतेन्द्र शर्मा
M.D. (Ayu.)
बवासीर, भगन्दर रोग विशेषज्ञ
क्या आपकी हर सुबह परेशानी लेकर आती है
जैसे : शौच के समय जलन, दर्द एवं खून, मल द्वार के पास से मवाद व कपड़े खराब होते रहना।
क्षार सूत्र विधि द्वारा इन सभी बीमारियों से सम्पूर्ण निदान पायें।
श्रद्धा केयर अस्पताल
मिनी बाईपास, प्रेम नर्सरी के सामने, कर्मचारी नगर, नैनीताल रोड बरेली सम्पर्क सूत्र : 9758284825, 8077550393

एक नजर

मारपीट मामले में तीन अभियुक्त गिरफ्तार

भीरा। मारपीट के मामले में फरार चल रहे तीन अभियुक्तों को पुलिस ने पकड़ कर जेल भेजा है। प्रभारी निरीक्षक बृजेश कुमार मौर्य के अनुसार, कोतवाली क्षेत्र के शारदा नदी के पार गांव रामनगर में बीते दिनों आपसी रंजिश के चलते कुछ लोगों ने धारदार हथियारों व लाठी डंडों से छह लोगों की पिटाई कर घायल कर दिया था। रविवार को मामले में तीन अभियुक्तों को पुलिस ने गिरफ्तार कर लिया। पकड़े गए मुशर्रफ, शेरू उर्फ जुबेर और अकील निवासी ग्राम ढकवा गदियाना थाना मझगईं निवासी हैं ।

खड़े ट्रक से बस टकराई युवक घायल

भीरा। ट्रक से बस टकरा जाने से बस में सवार एक यात्री घायल हो गया। शनिवार की देर रात निजी यात्री बस लखीमपुर की ओर जा रही थी। गांव भवानीपुर के निकट सड़क पर खड़े एक ट्रक से टकरा गई, जिससे बस में आगे की सीट पर बैठे 40 वर्षीय जगतार सिंह निवासी ग्राम बसेगापुर थाना फूलबेहड़ घायल हो गए। सूचना पर प्रभारी निरीक्षक बृजेश कुमार मौर्य मौके पर पहुंचे और ट्रक को हटवाया। बताया कि सामने से आ रहे साइकिल सवार को बचाने के चक्कर में बस टकरा गई थी।

महिलाओं पर फब्तियां कस रहा युवक गिरफ्तार

महंगापुर। संपूर्णानगर पुलिस की एंटी रोमियो टीम ने महिलाओं पर अश्लील फब्तियां कस रहे एक युवक को गिरफ्तार कर चालान भेजा है। पुलिस के मुताबिक बम नगर चौराहे पर आने -जाने वाली महिलाओं पर गांव मुरार खेड़ा निवासी विमलेश कुमार फब्तियां कस रहा था। एंटी रोमियो टीम ने उसे गिरफ्तार कर चालान भेजा है।

बस अड्डे से बाइक चोरी

पलिया कलां। नगर के मोहल्ला पठान निवासी आदिल खान नगर की बाईपास रोड पर स्थित प्राइवेट बस स्टैंड के सामने लगी प्रदर्शनी में खरीदारी करने गए थे। उन्होंने अपनी बाइक बस स्टैंड के सामने खड़ी कर दी। जब वह प्रदर्शनी से बाहर लौटे तो बाइक गायब थी। उन्होंने इसकी सूचना पलिया पुलिस को दी।

गला रेतकर युवक की हत्या, सड़क किनारे मिला शव

नाखून निकले हुए थे, हथेलियां भी थी कटी, पुलिस हत्या की गुत्थी सुलझाने में जुटी

संवाददाता, मोहम्मदी (लखीमपुर खीरी)

अमृत विचार : कोतवाली क्षेत्र के ग्राम मोहम्मदपुर कामी निवासी 30 वर्षीय युवक की शनिवार की रात गला रेतकर हत्या कर दी गई। हत्यारों ने उसके नाखून निकाल दिए और हथेलियों को भी काट दिया। सुबह उसका रक्तरंजित शव गांव बौंआ के पश्चिम पुलिया के पास खंदक में पड़ा मिला। पुलिस ने अज्ञात के खिलाफ रिपोर्ट दर्ज कर जांच तेज कर दी है।

मृतक रामबरन यादव।

ग्राम मोहम्मदपुर कामी निवासी रामबरन यादव निजी अस्पताल में काम करता था और मोहम्मदी नगर में एक मैरिज लॉन में कमरा किराए पर लेकर रहता था। बताते हैं कि शनिवार की रात वह मोहम्मदी के कबीर अस्पताल से काम निपटाकर बाइक से वापस अपने गांव जा रहा था। परिवार वालों के मुताबिक ग्राम बौंआ के पास गांव के ही किसी व्यक्ति ने रामबरन को तीन-चार लोगों से बात करते हुए देखा था और उससे घर चलने के लिए कहा, लेकिन रामबरन ने उससे कहा कि वह कुछ देर बाद घर आएगा। गांव के युवक के चले जाने के बाद हत्यारों ने धारदार हथियार से गला रेतकर उसकी हत्या कर दी। उसके नाखून भी निकाल दिए और धारदार हथियार से प्रहार कर उसकी दोनों हथेलियां भी छिन्न भिन्न कर दीं। रविवार की सुबह लोगों ने उसका खून से सना शव गांव बौंआ के पश्चिम पुलिया के पास खंदक में पड़ा देखा। शव के हाथ-पैर रस्सी से बंधे हुए थे। उसकी बाइक भी पडोस खेत मे पड़ी थी। शव मिलने का पता लगते ही तमाम लोगों की भीड़ जुट गई। सूचना पाकर मौके पर पहुंची पुलिस ने शव की शिनाख्त कराने की कोशिश की। करीब तीन घंटे के बाद शव की पहचान हुई। हत्या की खबर मिलते ही मृतक के परिवार में कोहराम मच गया। प्रभारी निरीक्षक चंद्रशेखर सिंह का कहना है कि पिता की ओर से अज्ञात के विरुद्ध हत्या की रिपोर्ट दर्ज की गई है।

मौके पर लगी भीड़ और जांच पड़ताल करती पुलिस। ● अमृत विचार

हत्या की गुत्थी सुलझाने में जुटी पुलिस

लखीमपुर खीरी। गांव मोहम्मदपुर कामी निवासी रामबरन यादव की हत्या काफी बेरहमी से की गई है। उसका शव जिसने भी देखा वह एक बरगी सिहर उठा। हत्या किसने और क्यों की है यह अभी साफ नहीं हो सका है। पुलिस हत्या की गुत्थी सुलझाने के लिए सर्विलांस सेल की भी मदद ले रही है। मृतक की पत्नी की तीन साल पहले मौत हो चुकी है। उसके दो छोटे बच्चे हैं। परिवार वालों का कहना है कि रामबरन की किसी से रंजिश नहीं थी। ऐसे में सवाल उठता है की हत्या किसने और क्यों की। पुलिस इसी गुत्थी को सुलझाने में लगी है।

सीसीटीवी फुटेज के सहारे हत्यारों तक पहुंचने की कोशिश

लखीमपुर खीरी। रामबरन यादव कस्बा मोहम्मदी में टीपीआरएस स्कूल के सामने एक निजी हॉस्पिटल में कंपाउंडर था। बताते हैं उसकी बाइक खराब थी। इसलिए उसने घर जाने के लिए ढाई महीने से अस्पताल के एक पार्टनर की बाइक मांग कर अपने पास रखी थी। पुलिस टीपीआरएस स्कूल के सीसीटीवी कैमरे खंगालने में लगी है। इससे पुलिस की जांच आसान होने की उम्मीद है। पुलिस ने शव पर पहने कपड़ों से गुटखा, एक नई चिलम, कुछ रुपए और कागज आदि बरामद किए हैं। इसके अलावा शव के पास में एक टूटी हुई सफेद चेन पड़ी मिली है। आशंका जताई जा रही है कि यह चेन हत्या में शामिल किसी युवक की हो सकती है। पुलिस ने चेन कब्जे में ले है।

> हत्या किसने और क्यों की अभी यह साफ नहीं हो सका है। टीमें मोहम्मदी सीओ के नेतृत्व में छानबीन कर रही हैं। शव का पोस्टमार्टम कराया गया है। मृतक के पिता की तहरीर के आधार पर अज्ञात के खिलाफ हत्या की रिपोर्ट दर्ज की गई है। जल्द ही घटना का खुलासा किया जाएगा। **-नैपाल सिंह**, एएसपी

नेशनल हाइवे पर ओवरलोड ईंट बालू भरकर दौड़ रहीं ट्रैक्टर ट्रालियां

संवाददाता, केशवापुर

अमृत विचारः पीलीभीत-बस्ती नेशनल हाइवे पर ओवरलोड ईंट, बालू भरी ट्रैक्टर ट्रालियां बेखौफ फर्राटा भर रही हैं, जिनसे लोगों को दुर्घटनाओं का भय बना रहता है।

कृषि कार्य के लिए रजिस्ट्रेशन कराने के बाद कामर्शियल कार्यों में उपयोग किये जा रहे वाहनों पर जिम्मेदार अधिकारी संज्ञान नही ले रहे हैं। प्रतिदिन कोई न कोई छोटी-बड़ी दुर्घटना होती रहती है, जिनमें कई लोगों की जान चली गयी है। लेकिन भट्ठा संचालक और खनन माफियाओं पर इसका कोई असर नहीं है। वाहनों की क्षमता से अधिक वजन लेकर चलना दुर्घटना को दावत देने जैसा है। ट्रालियों में 150-180 क्विंटल भार लेकर चलने से जरा सी चूक भारी पड़ जाती है। प्रशासन जहां एक ओर किसानों को सारे नियम, कानून के पाठ पढ़ाते दिखाई देता है।

वहीं इन वाहनों को देख अपनी नजरें फेर लेता है। ग्रामीणों का कहना है कि आये दिन बालू भरी ट्रालियों को हाइवे पर फर्राटे भरते देखा जाता है। साथ ही ट्रालियों की बॉडी से दो फिट ऊपर तक ईंटें भरकर ओवरलोड ट्रालियां प्रतिदिन नजर आती हैं, जिनसे किसी भी समय दुर्घटना होने की आशंका बनी रहती है। सड़क के पड़ोस के ग्रामीणों ने चिंता जाहिर करते हुए कहा कि सड़कों पर ओवरलोड वाहनों से के कारण स्कूल-कालेजों को जा रहे बच्चों के लिये बहुत बड़ा भय बना रहता है।

गोला-लखीमपुर रोड पर निकलती ओवरलोड ईंट भरी ट्राली।

> ऐसे वाहनों के खिलाफ निरंतर अभियान चलाया जाता है। पिछले महीने 47 ट्रैक्टर ट्राली सीज किये गए हैं। इस महीने और अधिक कार्यवाही की जाएगी। **-डॉ. कौशलेंद्र सिंह**, पीटीओ-खीरी।

खेत में मिला लापता किशोरी का शव

संवाददाता, मोहम्मदी

अमृत विचारः कोतवाली क्षेत्र के गांव नौगवां में 18 दिनों से लापता एक किशोरी का शव गन्ने के खेत से बरामद हुआ। शव की हालत देखकर आशंका जताई जा रही है कि किसी जंगली जानवर ने शव का खाया है। सूचना पर पहुंचे परिजनों ने शव की शिनाख्त उसके कपड़ों से की।

गांव नौगवां निवासी श्रीराम की 16 वर्षीय पुत्री रचना मानसिक तौर पर बीमार थी। 23 जनवरी को घर से वह अचानक लापता हो गई थी। पिता के अनुसार, उसकी पुत्री दो साल पहले छत से गिर गई थी। काफी इलाज के बाद भी वह ठीक नहीं हुई और मानसिक मंदित हो गई थी। इससे वह कई बार घर से निकल जाती थी और घूम फिरकर शाम तक लौट आती थी। 23 जनवरी को लापता होने के बाद वह देर रात तक नहीं लौटी तो काफी खोजबीन की और अगले दिन थाने में सूचना दी, लेकिन उसका कोई पता नहीं लगा। पुलिस ने गुमशुदगी दर्ज कर ली थी। रविवार को दोपहर बाद उसका शव गन्ने के खेत से मिला। सूचना पर उन्होंने शव की पहचान की। आरोप है कि पुलिस ने उसकी तलाश के लिए कोई कदम नहीं उठाए। परिजनों का कहना है कि वह पुत्री की खोज में लगे थे। जब पुलिस के पास जाते तो पुलिस यह कहकर टहला देती थी कि तलाश की जा रही है। सूचना पाकर पुलिस की एक टीम प्रभारी निरीक्षक चंद्रशेखर सिंह के नेतृत्व में मौके पर पहुंची। पुलिस ने शव पोस्टमार्टम के लिए भेजा है। प्रभारी निरीक्षक चंद्रशेखर सिंह का कहना है कि शव का पोस्टमार्टम कराया जा रहा है। पोस्टमार्टम रिपोर्ट के आधार पर अगली कार्रवाई की जाएगी।

शव मिलने की सूचना पर लगी भीड़। ● अमृत विचार

▸▸ **शव मिलने के बाद परिवार में मचा कोहराम**

मऊ दउदापुर के युवक का था सड़क किनारे मिला शव

लखीमपुर खीरी, अमृत विचार : शहर के वी 2 मॉल के पास शनिवार को मिले शव की शिनाख्त हो गई है। परिवार वालों ने उसकी पहचान थाना फरधान के गांव मऊ दउदापुर निवासी संदीप कुमार के रूप में की है। संदीप शहर में रहकर राजमिस्त्री का काम करता था। पुलिस ने पोस्टमार्टम कराकर शव परिवार वालों को सौंप दिया।

शनिवार की सुबह कुछ लोगों ने वी 2 मॉल के पास एक युवक को बेसुध हालत में पड़ा देखा तो सूचना पुलिस को दी। पुलिस उसे लेकर जिला अस्पताल पहुंची, जहां डॉक्टर ने उसे मृत घोषित कर दिया। प्रभारी निरीक्षक सदर अंबर सिंह ने बताया कि शव की पहचान संदीप कुमार (45) निवासी मऊ दउदापुर थाना फरधान के रूप में हुई है। शव का पोस्टमार्टम कराया गया है।

रमेश हत्याकांड के दो आरोपी पकड़े

संवाददाता, उचौलिया

अमृत विचारः सपा नेता रमेश यादव हत्याकांड में पुलिस ने दो और आरोपियों को गिरफ्तार किया है। इससे पहले हरेंद्र को मुठभेड़ तथा चार अन्य को गिरफ्तार कर जेल भेजा जा चुका है। अभी भी तीन नामजद हत्यारोपी और फरार है।

पुलिस ने नामजद हत्यारोपी लालवीर उर्फ लाऊ तथा आदेश निवासी ढंढेल को मुखबिर की सूचना के आधार पर थाना क्षेत्र के गांव ढंढेल के पास से गिरफ्तार किया है। पुलिस न वारदात को अंजाम देने में प्रयोग किया गया डंडा व लोहे की रॉड भी बरामद की है। उचौलिया पुलिस हरेंद्र सहित उसके भाई सत्येंद्र, कमलेश व राजीव तथा नेत्रपाल को भी गिरफ्तार कर चुकी है। राजपाल, बलबीर व रतीश अभी फरार हैं। बीती 31 जनवरी को अजबापुर चीनी मिल में गन्ना आपूर्ति करने के बाद अपने भतीजे शुभम यादव के साथ घर लौटते समय नामजद आरोपियों ने पुरानी रंजिश के चलते गांव से कुछ पहले मुस्तफाबाद निवासी रमेश यादव की हत्या कर दी थी।

हमलावरों ने शुभम को भी मारने का प्रयास किया लेकिन वह बच गया। शुभम का हाथ टूटने के साथ पैर आदि जगह पर चोटें आई थीं। जिसके बाद पुलिस ने वारदात के चश्मदीद गवाह शुभम की तहरीर पर दस लोगों के खिलाफ नामजद रिपोर्ट दर्ज की थी। वारदात में घायल शुभम अपनी व परिवार की सुरक्षा की लगातार मांग कर रहा है। घर पर तो पुलिस तैनात है लेकिन घर से बाहर उसे अपने रिस्क पर निकलना पड़ रहा है। जिसे लेकर उसके परिजन चिंतित है। उनका कहना है कि अगर पहले हुई छोटी घटनाओं के बाद रमेश यादव द्वारा की गई सुरक्षा की मांग को पुलिस मान लेती तो शायद हत्या नहीं होती। ऐसे में फिर कहीं कोई अनहोनी न हो जाए। प्रभारी निरीक्षक धर्मेन्द्र प्रताप सिंह का कहना है नामजद सात आरोपियों को गिरफ्तार किया जा चुका है। बहुत जल्द अन्य आरोपी भी जेल भेजे जाएंगे।

पुलिस गिरफ्त में हत्याकांड के आरोपी लालवीर व आदेश।

▸▸ **31 जनवरी को कर दी गई थी सपा नेता की हत्या, अब तक सात आरोपी भेजे गए जेल, तीन फरार**

आखिर एक सप्ताह बाद बहाल हुई आधे शहर की बिजली

कार्यालय संवाददाता, लखीमपुर खीरी

अमृत विचारः छाउछ पॉवर हाउस में एक सप्ताह पूर्व फुंके 10 एमवीए क्षमता के ट्रांसफार्मर को बदलने की कई दिनों तक चली जद्दोजहद के बाद रविवार की सुबह आठ बजे से प्रभावित आधे शहर की बिजली आपूर्ति सुचारू रूप से बहाल हो गई। बिजली आपूर्ति बहाल होने के साथ ही लोगों ने राहत की सांस ली है, वहीं बिजली विभाग के अधिकारी भी तनाव मुक्त हो गए हैं।

बता दें कि छाउछ पावर हाउस में 10 एमवीए क्षमता का ट्रांसफार्मर बीते रविवार की रात को फुंक गया था, जिससे पूरे शहर में ब्लैक आउट रहा था। दूसरे दिन आधे शहर की बिजली सप्लाई तो बहाल हो गई, लेकिन रेलवे लाइन के दूसरी ओर के मोहल्ला राजगढ़, रामनगर, बुद्धविहार, छाउछ, शिवकालोनी, गोटैयाबाग, देवकली रोड, मोतीपुर, बलदेवनगर आदि मोहल्लों में बिजली आपूर्ति ठप चल रही थी। विभाग ने लखनऊ से दूसरा ट्रांसफार्मर मंगाया, जो गुरुवार को छाउछ पावर हाउस लाया गया। इसके बाद ट्रांसफार्मर की टेस्टिंग व चार्जिंग की प्रक्रिया प्रारंभ हुई, तो शुक्रवार को लोड डालने दौरान ट्रांसफार्मर टेस्टिंग में फेल हो गया था। एक्सईएन शैलेंद्र कुमार ने खराब ट्रांसफार्मर को वापस भेजने का निर्णय लेते हुए तीसरा ट्रांसफार्मर मंगाया, जो शनिवार की सुबह आठ बजे छाउछ पॉवर हाउस पहुंचा। इसके बाद ट्रांसफार्मर की टेस्टिंग व चार्जिंग की प्रक्रिया प्रारंभ कर दी गई है। एक्सईएन शैलेंद्र कुमार ने बताया कि रात भर ट्रांसफार्मर की चार्जिंग व टेस्टिंग की गई, जिसके बाद रविवार की सुबह आठ बजे बिजली आपूर्ति सुचारू रूप से बहाल कर दी गई है।

▸▸ **तीसरे ट्रांसफार्मर से शुरू हुई बिजली आपूर्ति**

दबंग स्टाइल में बना रहे थे रील, धरे गए

कार्यालय संवाददाता, लखीमपुर खीरी

अमृत विचारः प्लास्टिक की बोरी की बनियान पहने पांच नौजवान, काला चश्मा लगाकर चल रहे एक युवक के चारों तरफ बच्चों वाली स्टेनगन चलाते निकल रहे युवकों को देख हर कोई अचंभित रह गया। सूचना पर पहुंची पुलिस चारों युवकों को पकड़कर जेल गेट चौकी लाई और पूछताछ की तो युवकों ने बताया कि वह इंस्ट्राग्राम पर अपलोड करने के लिए रील बना रहे थे। पुलिस उनसे पूछताछ कर रही है।

रविवार की शाम करीब चार बजे पांच युवक नौरंगाबाद चौराहे के पास से निकले। इनमें चार युवकों के पास बच्चों के खेलने वाली स्टेनगन थी, जबकि एक युवक काला चश्मा लगाकर बीच में चल रहा था। इस युवक के चारों तरफ चारों युवक सुरक्षा घेरा बनाकर चल रहे थे। साथ ही स्टेनगन भी चला रहे थे। सभी प्लास्टिक की बोरी की बनी बनियान पहने थे। स्टेनगन की आवाज और युवकों का अंदाज देख हर कोई हैरान था। लोग तरह-तरह की चर्चा करने लगे।

कुछ लोग इसे उत्तराखंड और बरेली में हुए बवाल को लेकर मॉकड्रिल से जोड़कर देख रहे थे। इसी बीच किसी ने पुलिस को सूचना दी। जेल गेट चौकी इंचार्ज लोकनाथ गुप्ता फोर्स के साथ मौके पर पहुंच गए और पांचों युवकों को हिरासत में ले लिया। इस दौरान बड़ी संख्या में लोगों की भीड़ जुट गई। पुलिस युवकों को लेकर चौकी आई और उनकी तलाशी लेकर पूछताछ की। चौकी इंचार्ज ने बताया कि पांचों युवक थाना फूलबेहड़ के गांव गंगाबेहड़ के रहने वाले हैं और इंस्ट्राग्राम पर पोस्ट करने के लिए रील बनाने की बात बताई है। आरोपियों के पास से कोई अवैध सामान नहीं मिला है। पुलिस अभी मामले की जांच कर रही है।

रील बना रहे युवकों को पकड़ कर ले जाती पुलिस। ● अमृत विचार

▸▸ **ट्वाय गन चलाते हुए जा रहे थे चार युवक**

▸▸ **सूचना पर पहुंची पुलिस ले गई चौकी, पूछताछ शुरू**

कार-बाइक की टक्कर में बाइक सवार दो युवक घायल

मैलानी, अमृत विचारः मैलानी-खुटार रोड पर बाइक और कार की आमने-सामने टक्कर में बाइक सवार दो युवक घायल हो गए, जिन्हें अस्पताल में भर्ती कराया गया है। रविवार शाम बासुदेव (25) पुत्र रामभरोसे अपने साथी रवि (23) पुत्र इन्द्रजीत निवासी प्रसादपुर थाना खुटार जिला शाहजहांपुर के साथ बाइक से घर वापस लौट रहे थे। गदनिया जंगल में ईको कार और बाइक में आमने-सामने टक्कर हो गयी। हादसे में बाइक सवार दोनों युवक घायल हो गये।घटना की सूचना पाकर थानाध्यक्ष पंकज त्रिपाठी पुलिस कर्मियों के साथ घटनास्थल पर पहुंचे। पुलिस ने दोनों घायलों को निजी चिकित्सक के यहां उपचार के लिए भिजवाया। घायलों के पास मिले मोबाइल में डायल नंबर के जरिए परिवार वालों को सूचना दी गई। चिकित्सक ने हालत नाजुक देखते हुए दोनों घायलों को सीएचसी खुटार रेफर कर दिया।

डीसीएम से कुचलकर छह साल की बच्ची की मौत

संवाददाता, पिपरिया धनी

अमृत विचार : गांव गरदहा में सड़क पार कर रही एक छह साल की बच्ची को डीसीएम ने कुचल दिया, जिससे उसकी मौत हो गई।

पुलिस चौकी अमीर नगर क्षेत्र के गरदहा गांव निवासी रफीक खान की पुत्री नाजिया (6) सड़क पार करके टॉफी और बिस्कुट खरीदने के लिए जा रही थी। इसी बीच मोहम्मदी की तरफ से आ रही डीसीएम ने बच्ची को कुचल दिया, जिससे उसकी मौके पर ही मौत हो गई। हादसे के बाद वाहन समेत चालक और परिचालक को पड़ोसी गांव रसूलपुर के ग्रामीणों ने पकड़ लिया और चौकी पुलिस के सुपुर्द कर दिया। चौकी इंचार्ज अरविंद तिवारी ने बताया कि चालक सोमवीर पुत्र ओमकार गांव पृथ्वीपुर जिला बदायूं का रहने वाला है। पुलिस ने दोनों को हिरासत में लिया है और शव पोस्टमार्टम के लिए भेजा है।

अज्ञात वाहन की टक्कर से बाइक चालक की मौत

लखीमपुर खीरी। थाना धौरहरा पुलिस ने शव पोस्टमार्टम को भेजा है। थाना पढुआ के गांव सेमरी निवासी अमन वर्मा (22) शनिवार को कोतवाली धौरहरा के गांव केशवापुर एक तिलक समारोह में शामिल होने गया था। जहां से वह देर रात वापस घर आ रहा था। परिवार वालों ने बताया कि धौरहरा के गांव लालजी पुरवा के पास अज्ञात वाहन ने बाइक में टक्कर मार दी, जिससे अमन वर्मा की मौके पर ही मौत हो गई। हादसे की सूचना मिलते ही पुलिस मौके पर पहुंची। पुलिस ने पहचान होने पर घर वालों को सूचना दी। इससे परिवार में चीख पुकार मच गई। रोते बिलखते परिवार के लोग भी मौके पर पहुंच गए। मृतक अमन वर्मा अपने माता-पिता का इकलौता पुत्र था। उसकी एक छोटी बहन है। इकलौते पुत्र की मौत से परिवार में कोहराम मचा हुआ है। पुलिस ने शव पोस्टमार्टम को भेजा है।

अनदेखी | निघासन में करोड़ों की लागत से निर्मित पर्यटक सुविधा केंद्र महज शो-पीस बनकर रह गया, अधिकारियों के पास नहीं कोई सटीक जानकारी, गोलमोल दे रहे जवाब

सालों पहले एयर कंडीशनर लगवाए, लेकिन बिजली कनेक्शन अभी तक नहीं करवा पाए

संवाददाता, निघासन/लखीमपुर खीरी

अमृत विचारः जनपद में अधिकारियों द्वारा पर्यटन उद्योग को झटका देने का सिलसिला बताता है कि कैसे पर्यटक सुविधा केंद्रों को बदहाल स्थिति में बनाए रखने का कारनामा किया गया है। बिजुआ में ठप पड़े पर्यटक सुविधा केंद्र में कार्यदाई संस्था ने सरकार को लाखों को चूना लगाया। दूसरी तस्वीर निघासन में सिंगाही रोड पर करोड़ों की लागत से बनाए गए पर्यटक सुविधा केंद्र की भी सामने आ आई है। करीब 12 सालों तक चले निर्माण कार्य के बाद भी यह पर्यटक सुविधा केंद्र अधूरा है, जिससे कार्यदाई संस्था राजकीय निर्माण निगम द्वारा इसे पर्यटन विभाग को हैंडओवर नहीं किया गया है। लाखों रुपये खर्च करके एयर कंडीशनर लगवा दिए गए, लेकिन जिम्मेदार लोग अभी तक बिजली कनेक्शन नहीं करा पाए हैं। एयर कंडीशनर खरीद कर कमीशन का बंदरबाट कर लिया गया, जिसके बाद बिजली कनेक्शन कराने के लिए बजट ही नहीं बचा।

जनपद में दुधवा नेशनल पार्क घूमने के लिए आने वाले पर्यटकों को ठहरने के लिए होटल जैसी सुविधा उपलब्ध कराने के लिए करीब 12 साल पहले चार स्थानों पर पर्यटक सुविधा केंद्रों का निर्माण शुरू किया गया, जिसमें पलिया में टाइगर डैन, रवहीं, सिंगाही रोड निघासन और बिजुआ में पर्यटक सुविधा केंद्र बनाए जाने थे। तत्कालीन सरकार ने इनके निर्माण के लिए चार-चार करोड़ रुपये का बजट स्वीकृत किया था। पर्यटन विभाग की देखरेख में पर्यटक सुविधा केंद्र बनाने की जिम्मेदारी कार्यदाई संस्था राजकीय निर्माण निगम को दी गई थी। कार्यदाई संस्था ने पलिया, निघासन और रवहीं में पर्यटक सुविधा केंद्र का निर्माण कराया, जिसमें निघासन का पर्यटक सुविधा केंद्र कुछ कमियां होने की वजह से हैंडओवर नहीं हुआ है। जबकि पलिया और रवही के पर्यटक सुविधा केंद्र करीब एक साल पहले पर्यटन विभाग को हैंडओवर किए गए हैं। विभागीय सूत्र बताते हैं कि पर्यटकों के लिए कमरे, पानी की टंकी समेत ज्यादातर कार्य हो चुके हैं। सभी कमरों में लाखों की लागत से एअर कंडीशनर भी लगवाए जा चुके हैं, लेकिन बिजली कनेक्शन अभी तक नहीं कराया गया है। संबंधित अधिकारी पुराना मामला होने का हवाला देकर इस संबंध में सटीक जानकारी देने से बच रहे हैं।

निघासन में सिंगाही रोड पर बना पर्यटक सुविधा केंद्र। ● अमृत विचार

मुख्यमंत्री के फरमान का भी अफसरों ने नहीं रखा मान

मुख्यमंत्री योगी आदित्यनाथ ने अपने पहले कार्यकाल (2017 से 2022 तक) के दौरान दुधवा नेशनल पार्क का दौरा किया था, तब उन्होंने लखीमपुर के तराई क्षेत्र में पर्यटन उद्योग की असीम संभावनाओं का जिक्र करते हुए कई घोषणाएं भी की थीं। इन घोषणाओं में बाहर से आने वाले पर्यटकों को ठहरने से लेकर क्षेत्र भ्रमण के लिए सुविधाएं उपलब्ध कराने का फरमान जारी किया था। इसके बाद समय बीतता रहा, लेकिन अफसरों ने पर्यटन उद्योग को विकसित करने की दिशा में कोई ठोस कदम नहीं उठाए। निघासन में शो-पीस बने पर्यटक सुविधा केंद्र की जानकारी आला अफसरों को भी है, लेकिन उनके द्वारा भी कोई ठोस प्रयास नहीं किए जा रहे हैं।

> निघासन में पर्यटक सुविधा केंद्र लगभग बनकर तैयार है। कार्यदाई संस्था द्वारा अभी तक बिजली कनेक्शन नहीं कराया गया है, जिससे इसमें यात्रियों को ठहराया नहीं जा सकता है। इसलिए अभी भवन को हैंडओवर नहीं किया गया है। कार्यदाई संस्था द्वारा रिवाइज एस्टीमेट भेजकर धनराशि की डिमांड की गई है, जिससे बिजली कनेक्शन समेत अन्य छिटपुट कमियों को दुरुस्त कराया जाएगा। तभी भवन को हैंडओवर करके पर्यटकों के लिए खोला जाएगा। **-डॉ. कल्याण सिंह यादव**, उप निदेशक पर्यटन

नगर पंचायत अध्यक्ष बद्री प्रसाद मौर्य बताते हैं लगभग 12 वर्ष पहले बने पर्यटक सुविधा केंद्र को शीघ्र चालू किया जाना चाहिए। इसके लिए प्रशासन से मांग की गई है। इसके चालू होने पर क्षेत्र के लोगों को फायदा मिलेगा।

सभासद महेश कनौजिया कहते हैं पर्यटक सुविधा केंद्र चालू होने से क्षेत्र में विकास को बढ़ावा मिलेगा। क्षेत्र में व्यापार पर भी इसका अच्छा असर पड़ेगा। सरकार की भी आमदनी होगी। लेकिन अधिकारियों की लाल फीताशाही के कारण यह चालू नहीं हो पा रहा है।

समाजसेवी ऊषा दीक्षित बताती हैं कि नगर के सिंगाही रोड पर स्थित बना पर्यटक सुविधा केंद्र अत्यधिक सुविधाजनक है, लेकिन यह कई सालों से निष्प्रयोज्य पड़ा है। इसके चालू होने पर नगर का विकास होगा और बाहर से पर्यटकों के आने से व्यापार बढ़ेगा।

अधिवक्ता रामकृष्ण चतुर्वेदी कहते हैं कि प्रदेश में पर्यटन को बढ़ावा देना सरकार का सराहनीय कदम है। पर्यटक सुविधा केंद्र में कैंटीन के अलावा फाइव स्टार होटल जैसी सुविधा का इंतजाम किया गया है। इसलिए इसे जल्द चालू किया जाना चाहिए।

एसएसबी ने युवाओं को दिया ड्राइविंग प्रशिक्षण

महंगापुर, अमृत विचारः एसएसबी 39 वीं वाहिनी के द्वितीय कमान अधिकारी ने इंडो नेपाल सीमावर्ती गांव में युवाओं को 10 दिवसीय जागरुकता एवं ड्राइविंग प्रशिक्षण कार्यक्रम का रविवार को आरंभ किया। गृह मंत्रालय के निर्देश पर एसएसबी भारत-नेपाल सीमावर्ती गांवों में युवतियों व युवाओं को ब्यूटीशियन, कंप्यूटर आदि का प्रशिक्षण दे रही है। एसएसबी 39 वीं वाहिनी गदनियां, पलियाकलां के समवाय सुमेर नगर में रविवार को द्वितीय कमान अधिकारी सुरेश शर्मा ने नागरिक कल्याण कार्यक्रम के तहत 10 दिवसीय मोटर ड्राइविंग प्रशिक्षण कोर्स का आरंभ किया। जिसमें 10 प्रतिभागी प्रशिक्षण प्राप्त करेंगे। इस दौरान सुंदरनगर समवाय प्रभारी निरीक्षक विशन दास गुप्ता, लक्ष्मी शर्मा व हरिशंकर शिक्षक सेवा संस्थान के प्रशिक्षक व आसपास गांवों के लोग मौजूद रहे।

आखिर कब तक शर्माते रहोगे

हर उम्र में जबरदस्त ताकत व रुकावट प्राप्त करें

शीघ्रपतन, शुक्राणुओं की कमी

बवासीर, शुगर व निःसंतान रोगी मिलें

मैं नीरज कुमार, आंवला निवासी हूं मैंने बचपन में अपने हाथों से अपना जीवन खराब कर लिया था काफी जगह ईलाज कराया परन्तु कोई फायदा नहीं हुआ फिर मेरे दोस्त ने डा. शेख के बारे में बताया वहां मैंनें 40 दिन ईलाज कराया आज मैं पूरी तरह अपने वैवाहिक जीवन का आनंद उठा रहा हूं अगर आप भी नामर्दी, धात, स्वप्नदोष, शीघ्रपतन जैसी बिमारियों से परेशान हैं तो डाक्टर शेख से मिलकर बिमारियों से छुटकारा पायें।

मैं अकील खान, शाहजहांपुर निवासी हूं मुझे शीघ्रपतन की बिमारी थी। काफी नीम हकीमों से ईलाज कराया परन्तु कोई फायदा नहीं हुआ मैं इस बिमारी के कारण अपनी घरवाली से भी आंख नहीं मिला पाता था। क्योंकि सेक्स के समय मेरा वीर्य एक या दो मिनट में ही निकल जाता था जिस कारण घरवाली संतुष्ट नहीं हो पाती थी। फिर मैंने डा.शेख से सम्पर्क किया आज मैं पूरी तरीके से ठीक हूं मेरा टाईम तकरीबन 15 से 20 मिनट बढ गया है।

मैं सतीस, उम्र 55 साल है मैं पीलीभीत निवासी हूं मुझे डायबिटीज है। डायबिटीज के कारण मेरा सेक्स पूरी तरह से खत्म हो गया था काफी ईलाज कराया कोई फायदा नहीं हुआ फिर मैं डा. शेख से मिला। डा.शेख ने शुगर के साथ मुझे मर्दाना कमजोरी की दवा भी दी। आज मेरी शुगर भी कंट्रोल है और मर्दाना ताकत भी पुनः वापस आ गई है। आज मैं फिर से जवान हो गया हूं।

मैं समीर, उम्र 35 साल है मैं रामपुर निवासी हूं मेरी शादी को 10 साल हो गये थे। मेरे वीर्य के अंदर शुक्राणुओं की संख्या बहुत कम थी जिसके कारण मैं पिता नहीं बन पा रहा था। बडे बडे अस्पताल वाले आईवीएफ (IVF) की सलाह दे रहे थे। फिर मैनें डा.शेख से सम्पर्क किया। डा.शेख ने मुझे 3 महीने का ईलाज दिया जिससे मेरे शुक्राणु 60 प्रतिशत हो गये और 2 महीने के बाद मेरी पत्नी गर्भवती हो गई। मैं डा.शेख का धन्यवाद करता हूं और आप लोगों से अपील करता हूं कि यदि आपके वीर्य में भी शुक्राणुओं की संख्या कम है तो डा. शेख से सम्पर्क करें।

मैं पूनम कुमारी, उम्र 25 साल है मैं बरेली की निवासी हूं मुझे सफेद पानी की काफी दिनों से शिकायत थी। ल्यूकोरिया की वजह से मेरी कमर व पैरों में दर्द रहता था मेरा वजन कम हो रहा था। मेरे चेहरे से रंगत जा रही थी मैं काफी ईलाज करा कर थक चूकी थी। फिर मैनें डा.शेख द्वारा निर्मित एल–7 कैप्सूल का उपयोग किया और साथ ही वी–16 पाउडर से गुप्तांग की सफाई की। जिससे मेरा सफेद पानी आना पूरी तरह से बंद हो गया और वेजाईना टाईट हो गया।

क्या आप यौन समस्याओं से परेशान हैं और इधर उधर ईलाज कराकर थक चूके हैं और इन बिमारियों को लाईलाज समझ चूके हैं जैसे नामर्दी, धात, शीघ्रपतन, शुक्राणुओं की कमी, माहवारी का कम या ज्यादा आना, स्तनों का बैडोल होना, जोडों का दर्द, शुगर, पेट रोग, किडनी रोग, हृदय रोग, निःसंतान दम्पति डा. शेख से सम्पर्क करें। डा. शेख के नाम से हिन्दुस्तान में 50 दवाखाने चल रहे हैं डा.शेख अपने मरीजों के लिये दवायें खुद तैयार करते हैं दवायें सहार हर्बल फार्मेसी में तैयार की जाती है। दवायें देश विदेश में लाखों मरीजों पर आजमाई हुई हैं। डा.शेख को अच्छे ईलाज के लिए अनेकों अवार्ड मिल चूके है जैसे Gold Medelist, Best Sexologist in India, Pride of Country, Kohinoor A Tibb, Chikitasak Ratan, Asia's Best Sexual Health Clinic

Highest 5 Star Rating in Google

भारत प्रसिद्ध YouTube पर Search करें गोल्ड मेडेलिस्ट

डा.शेख

Best Sexologist in india

मिलें हर मंगलवार

मालियों की पुलिया बरेली

9837023223

सैक्स रोगी मिलें

सैक्स रोगों का एकमात्र स्थायी समाधान

डॉ. रफीक

समय–रोजाना प्रातः 9 बजे से सायं 5 बजे तक (रविवार अवकाश)

बड़ी बिहार, निकट डेलापीर मण्डी, बरेली। मो. 9319929913

नामर्दों Impotance, नसों की कमजोरी, संभोग से घबराहट, उत्तेजना की कमी, स्त्रियों में सैक्स की इच्छा न होना, मानसिक तनाव आदि के लिए निःसंकोच मिलें।

ताकत, जोश, रुकावट और वैवाहिक जीवन का आनन्द उठाएं।

- शीघ्र पतन (Premature Ejaculation)
- धात रोग (Spermatorrhoea)
- स्वप्न दोष (Night Fall)
- वीर्य का पतलापन बगैरा का इलाज विशेष प्रकार की भस्मों, माजून, तिलों द्वारा किया जाता है।
- निल शुक्राणु (Azoospermia)
- शुक्राणुओं की कमी (Oligospermia)
- बांझपन (Sterility)
- सफेद पानी (Leucorrhoea)
- पेट में दर्द (Pelvic Pain)
- बार–बार गर्भपात होना

35 वर्षों का अनुभवी आयुर्वेदिका, यूनानी इलाज कराएं, जीवन में खुशियां लाएं।

ALA Herbal

ताकत, जोश, रुकावट का स्थायी समाधान

कैप्सूल मैनसूल (काम्बो पैक)

धात, शीघ्रपतन, नपुंसकता

के सम्पूर्ण समाधान के लिए इस पैक में तीन प्रकार के कैप्सूल है। तीनों तरह के एक-एक कैप्सूल दूध के साथ खाने से हर प्रकार की कमजोरी ठीक हो जाती है। यह शुक्राणुओं की कमी को दूर करता है। इम्युनिटी पावर को बढ़ाता है। Stress, Depression में लाभ करता है।

यह पूर्णतयः हर्बल है, इसका कोई साइड इफैक्ट नहीं है

Flipkart, Amazon पर उपलब्ध है।

Helpline No. 8439818102 7451039913

स्टॉकिस्ट आरोग्य सदन बरेली 9837007202

विधायकों ने श्रीरामलला के किए दर्शन

बस के सफर में रामचरित मानस की चौपाइयां गुनगुनाते विधायकों का वीडियो वायरल

कार्यालय संवाददाता, लखीमपुर खीरी

अमृत विचार : विधानसभा लखनऊ से रविवार को जिले के विधायक अयोध्या में रामलला के दर्शन करने के लिए रवाना हुए। लखनऊ में मुख्यमंत्री, उप मुख्यमंत्री के साथ सभी ने दर्शन किए। लखनऊ से अयोध्या के बस से सफर में सभी विधायक जय श्री राम का उद्घोष करते और श्रीराम चरित मानस की चौपाइयों गुनगुनाते वीडियो वायरल हुआ।

राम जन्मभूमि अयोध्या में 22 जनवरी को श्री रामलला की मूर्ति की प्राण प्रतिष्ठा कराई गई थी। इसके बाद से ही दर्शन के लिए राम मंदिर खोल दिया गया है। पूरे देश और विदेशों तक से श्रद्धालु श्री रामलला के दर्शन करने के लिए अयोध्या पहुंच रहे हैं। रविवार को मुख्यमंत्री योगी आदित्यनाथ के साथ जिले के विधायक सदर विधायक योगेश वर्मा, पलिया विधायक रोमी साहनी, मोहम्मदी विधायक लोकेंद्र प्रताप सिंह, निघासन विधायक शशांक वर्मा, कस्ता विधायक सौरभ सिंह सोन, , धौरहरा विधायक विनोद शंकर अवस्थी और श्रीनगर विधायक मंजू त्यागी ने भी दर्शन किए। विधायकों ने कहा कि प्रभुराम के दर्शन कर धन्य हो गए।

अयोध्या में श्रीरामलला मंदिर में मौजूद जिले के विधायक। ● अमृत विचार

▸▸ जिले के विधायकों ने किए श्रीरामलला के दर्शन

पलिया विधायक बोले जन्मदिन के मौके पर अत्यंत सौभाग्य का दिन

श्रीरामलला के दर्शन कर पलिया विधायक रोमी साहनी भावुक हो गए। उन्होंने कहा कि उनका आज जन्मदिन है। आज के दिन मुख्यमंत्री द्वारा उनके लिए यह विशेष उपहार रहा है। जन्मदिन के मौके पर श्रीरामलला के दर्शन कर खुद को अत्यंत सौभाग्यशाली महसूस कर रहे हैं। कहा कि यह उनका सौभाग्य है कि अपने अन्य विधायक साथियों के साथ श्रीरामलला के दर्शन, पूजन-अर्चन किए हैं। उन्होंने बताया कि उन्हें जन्मदिन के मौके पर मुख्यमंत्री योगी जी ने एक गिफ्ट भी दिया है। कहा कि भगवान से उन्होंने पलिया विधानसभा क्षेत्र सहित जनपद वासियों के कल्याण के लिए प्रार्थना की है।

बड़ी नहर पुल के नीचे मिला नवजात का शव

मितौली, अमृत विचारः कस्बे के पंचमुखी हनुमान मंदिर के पास नहर के पुल के नीचे नवजात का शव देखा गया। सूचना पर पहुंची पुलिस ने शव को दफन करा दिया। रविवार दोपहर को कस्बे की बड़ी नहर पुल के नीचे नवजात का शव देखा गया।

शव मिलने की सूचना पर आस पास के तमाम लोग जमा हो गये। मितौली पुलिस भी मौके पर पहुंच गई। पुलिस उसे लेकर सीएचसी पहुंची, जहां डॉक्टर ने उसे मृत घोषित कर दिया। पुलिस ने शव को जमींदोज करा दिया है।

गड़बड़ीः हाईस्कूल छात्रा के एडमिट कार्ड पर जेंडर ही बदल दिया

कार्यालय संवाददाता, लखीमपुर खीरी

अमृत विचारः मैगलगंज क्षेत्र के चौखड़िया रोड स्थित श्री पाल सिंह विद्या मंदिर इंटर कॉलेज में पढ़ने वाली हाईस्कूल की छात्रा के एडमिट कार्ड पर जेंडर मेल लिख दिया गया। इसे लेकर छात्रा परेशान है।

श्री पाल सिंह विद्या मंदिर इंटर कॉलेज चेल्सी शर्मा पुत्री अनिल कुमार शर्मा के कक्षा 10 के एडमिट कार्ड पर विद्यालय प्रबंधन की लापरवाही के चलते फीमेल की जगह मेल लिख दिया गया है, जिसके कारण छात्रा का सेंटर भारतीय इंटर कॉलेज मैगलगंज में पहुंचा है। इस गलती के बारे में जानकारी होने के बाद छात्रा व उसके पिता ने विद्यालय प्रबंधन से जेंडर में सुधार कराने की बात की, तो उन्होंने अपना पल्ला झाड़ते हुए कहा कि ये मेरी गलती नहीं है। अब जहां सेंटर गया है वहीं परीक्षा देनी पड़ेगी।

जबकि छात्रा के कक्षा नौ के एडमिट कार्ड पर फीमेल लिखा हुआ है। अब सोचने वाली बात यह है कि आखिर विद्यालय से ये गलती कैसे हुई और इसका जिम्मेदार कौन है। छात्रा जेंडर बदले जाने से काफी परेशान है। छात्रा के पिता ने एडमिट कार्ड के जेंडर में हुई त्रुटि का सुधार कराने के लिए डीएम व डीआईओएस को पत्र लिखा है। इस बावत डीआईओएस डॉ. एमपी सिंह का फोन नहीं उठने से उनका पक्ष जाना नहीं जा सका।

छात्रा के प्रवेश पत्र में जेंडर लिख दिया मेल।

▸▸ जेंडर सुधारने की बात पर विद्यालय प्रबंधन ने पल्ला झाड़ा

छेड़छाड़ का विरोध करने पर दो बहनों को पीटा

कार्यालय संवाददाता, लखीमपुर खीरी

▸▸ देवकली मेला से चचेरी बहन के साथ घर जा रही थी युवती

▸▸ दूसरे समुदाय के हैं आरोपी, घटना के बाद लोगों में गुस्सा

अमृत विचारः देवकली तीर्थ से चचेरी बहन के साथ मेला देखकर घर वापस जा रही एक युवती को दूसरे समुदाय के तीन युवकों ने रास्ते में रोक लिया और छेड़छाड़ करने लगे।

विरोध करने पर दोनों की पिटाई की। थाना फरधान पुलिस ने तीनों आरोपियों के खिलाफ रिपोर्ट दर्ज की है। घटना नौ फरवरी की है। थाना फरधान क्षेत्र निवासी एक व्यक्ति ने बताया कि उसकी पुत्री अपनी 14 वर्षीय चचेरी बहन के साथ देवकली तीर्थ स्थल पर लगे मेले में गई थी। दोनों बहनें शाम करीब चार बजे घर वापस आ रहीं थीं। ग्राम कोल्हौरी पुल के पास गांव के ही इरफान अली पुत्र पप्पू ने अपने दो अन्य साथियों के साथ रोक लिया और छेड़छाड़ करने लगे।

दोनों बहनों ने विरोध किया और घर पर शिकायत करने की धमकी दी। जिस पर आरोपियों ने गाली गलौज करते हुए दोनों बहनों की पिटाई कर दी। उनके चीखने-चिल्लाने पर कुछ लोग मौके की तरफ दौड़ पड़े। लोगों को आता देख तीनों आरोपी मौके से भाग निकले। दोनों बहनें रोती हुई घर पहुंचीं और पूरी घटना बताई। पिता दोनों बहनों को लेकर थाना फरधान पहुंचा और आरोपियों के खिलाफ तहरीर दी। पुलिस ने रिपोर्ट दर्ज कर जांच शुरू कर दी है। उधर मामला दो समुदायों से जुड़ा होने के कारण लोगों ने भारी आक्रोश है।

श्री गुरु नानक इंटर कॉलेज में हुआ विदाई समारोह

बांकेगंज, अमृत विचारः श्री गुरु नानक इंटर कॉलेज में शनिवार को कक्षा 12 के विद्यार्थियों के विदाई समारोह का आयोजन कर शिक्षकों ने बच्चों के उज्जवल भविष्य की कामना के साथ आशीर्वाद देते हुए उन्हें बोर्ड परीक्षा के लिए विदा किया। प्रधानाचार्य कुलवंत सिंह चीमा ने कहा कि यदि आप चाहें तो अपने गांव और समाज के साथ ही देश की तस्वीर बदलने में अपना योगदान देकर खुशी दे सकते हैं। इसके लिए आपको अच्छे अंकों के साथ बोर्ड परीक्षा उत्तीर्ण करने का संकल्प लेना होगा। कार्यक्रम में शिक्षक अनिल सिंह, इमरान खान, हरिहर अवस्थी, सरवन कुमार बाजपेई, करतार सिंह, रामनरेश मिश्र आदि मौजूद रहे।

बिना लाइसेंस चल रही खाद की दुकान सील

महमदपुर में खाद की दुकान का निरीक्षण करते अपर जिला कृषि अधिकारी।

संवाददाता, गोला गोकर्णनाथ

अमृत विचारः महमदपुर में बिना लाइसेंस के चल रही खाद की दुकान को अपर जिला कृषि अधिकारी रामप्रकाश ने सील कर दिया है।

अलीगंज रोड पर महमदपुर गांव में प्रिन्स नामक युवक खाद की दुकान चलाता है। दुकान बिना लाइसेंस के चल रही थी, जिसकी शिकायत पर अपर जिला कृषि अधिकारी रामप्रकाश ने खाद की दुकान का लाइसेंस और प्रपत्र मांगे, दुकानदार कागजात नहीं दिखा सका। अपर जिला कृषि अधिकारी रामप्रकाश ने खाद का सैंपल लेकर जांच के लिए लैब को भेज दिया और दुकान को सील कर दिया है।

नगर पालिका की जमीन पर अवैध निर्माण का आरोप

लखीमपुर खीरी, अमृत विचार : शहर के मोहल्ला बरखेरवा के लोगों ने बताया कि मोहल्ले में सड़क किनारे बनी नगरपालिका की दुकानों के पड़ोस में नगर पालिका की जगह खाली पड़ी है। जिस पर एक व्यक्ति कब्जा करके निर्माण कराने के प्रयास में है।

रविवार को उसने निर्माण कार्य शुरू करा दिया। मोहल्ले के लोगों ने बताया कि उन्होंने दो फरवरी को भी इसकी लिखित शिकायत ईओ से की थी। इस पर नगर पालिका ने काम रुकवा दिया था। रविवार को फिर निर्माण कार्य शुरू कराया गया है। ईओ संजय कुमार ने बताया कि शिकायत मिलने पर टीम को मौके पर भेजा गया था। काम को रुकवा दिया गया है।

अमृत विचार एक सम्पूर्ण अखबार

लखनऊ, बरेली, मुरादाबाद, हल्द्वानी अयोध्या व कानपुर से प्रकाशित

बरेली संस्करण

स्मृतियाँ शेष

निधन | अंतिम यात्रा | पुण्यतिथि

पीपलपानी | स्मृतियां | उठावनी | पगड़ी

साइज व रेट

साइज --------5cmX8cm / 1000 with GST

साइज -------10cmX8cm / 1800 with GST

साइज -------15cmX8cm / 2500 with GST

अन्य साइज कलर 25 रुपए प्रति वर्ग सेमी.।

शोक संदेश प्रकाशित कराने हेतु सम्पर्क करें :-

☎ 0581-4000222

हेड ऑफिस :- 932, कटरा चांद खां भारत पेट्रोल पम्प के सामने , पीलीभीत बाईपास रोड बरेली 243006

युवक की पिटाई कर दोनों पैर तोड़े, रिपोर्ट दर्ज

लखीमपुर खीरी, अमृत विचार : शहर के मोहल्ला शिव कालोनी निवासी मनोज कुमार सोनी की शुक्रवार को स्टील की रॉड से पिटाई कर दोनों पैर तोड़े जाने के मामले में पुलिस ने रिपोर्ट दर्ज कर जांच शुरू कर दी है। घायल को शक है कि पुरानी रंजिश के कारण दो लोगों ने उन पर हमला करवाया है।

मोहल्ला शिव कॉलोनी निवासी मनोज कुमार सोनी एक वाहन शोरूम से ड्यूटी कर शुक्रवार की देर शाम घर जा रहा था। रात करीब 8.30 नारायण किराना स्टोर के सामने एक बाइक पर सवार होकर आए दो लोगों ने उसकी बाइक रोक ली। इसी बीच एक बाइक पर सवार तीन लोग आए और उसकी बाइक में टक्कर मार दी थी। वह कुछ समझ पाता, इससे पहले ही तीन युवकों ने स्टील की रॉड से उस पर हमला कर दिया। इससे उसके दोनों पैर टूट गए। घायल मनोज का कहना है कि उसकी ओयल की टीचर्स कालोनी निवासी शार्य प्रताप सिंह व अंकित उर्फ आदर्श से रंजिश चल रही है। उसे शक है कि इन्हीं दोनों लोगों ने षडयंत्र करके घटना कराई है। पुलिस ने घायल की तहरीर पर रिपोर्ट दर्ज कर जांच शुरू कर दी है।

असहायों को दी जाए इच्छा मृत्यु की अनुमति

संवाददाता, गोला गोकर्णनाथ

▸▸ भारतीय दिव्यांग यूनियन ने प्रधानमंत्री को भेजा पत्र

अमृत विचारः भारतीय दिव्यांग यूनियन ने प्रधानमंत्री को रजिस्टर्ड डाक से पत्र भेज कर पीड़ित, परेशान, असहाय, दिव्यांगों को इच्छा मृत्यु दिए जाने की मांग की है।

प्रधानमंत्री को भेजे पत्र में भारतीय दिव्यांग यूनियन के तहसील अध्यक्ष विकास कुमार का कहना है कि कैबिनेट बैठक कर बंधित मंत्रालय तथा राज्यों के मुख्यमंत्री/मंत्री व राज्यपाल से परामर्श करके संवैधानिक संशोधन कर यह व्यवस्था सुनिश्चित करें कि विषम परिस्थितियों रह रहे व्यक्तियों को इच्छा मृत्यु प्रदान की जा सके। कहा है कि देश में दिव्यांग, कुष्ठ रोगी, वृद्ध या अन्य गरीब व्यक्ति जिनका जीवन कष्ट कारक है और उनके जीवन निर्वाह करने में कोई रुचि नहीं ले रहा है। ऐसा व्यक्ति जो स्वयं अपना जीवन कष्ट में होने के कारण समाप्त करने की इच्छा व्यक्त कर रहा हो ऐसे व्यक्ति को गरिमामय मृत्यु प्रदान किया जाना विधि सम्मत होगा। इस बावत विधि व्यवस्था सुनिश्चित किया जाना अति आवश्यक है। कमेटी गठित की जाए जो पीड़ित व्यक्तियों का जीवन समाप्त करने के बावत अधिकारियों को निर्देशित कर सके।

नहर पटरी पर ई-रिक्शा पलटा, कई यात्री चोटिल

लखीमपुर खीरी, अमृत विचार : रविवार को एक चालक ई-रिक्शा पर पांच सवारियां बैठाकर गुरुनानक नहर पटरी से होते हुए डान बास्को स्कूल की तरफ आ रहा था। कुछ दूर आगे ई-रिक्शे का संतुलन बिगड़ गया और वह नहर पटरी पर ही एक तरफ पलट गया। इससे यात्रियों में चीख पुकार मच गई। ट्रैफिक पुलिस और बड़ी संख्या में लोग मौके पर पहुंच गए और यात्रियों को बाहर निकाला। इस दौरान नहर पटरी पर जाम लग गया। पुलिस ने ई-रिक्शा सीधा कराने के बाद जाम खुलवाया। गनीमत रही ई-रिक्शा नहर में नहीं गिरा। इससे बड़ा हादसा टल गया।

कड़ी सुरक्षा के बीच संपन्न हुई आरओ-एआरओ परीक्षा

प्रथम पाली में 11,416, दूसरी पाली में 11,351 अभ्यर्थी हुए शामिल, सीसीटीवी की निगरानी में हुई परीक्षा

कार्यालय संवाददाता, लखीमपुर खीरी

अमृत विचारः उप्र लोक सेवा आयोग प्रयागराज द्वारा आयोजित आरओ-एआरओ परीक्षा रविवार को जिले में 36 परीक्षा केंद्रों पर भारी सुरक्षा व्यवस्था के बीच सकुशल संपन्न हुई। प्रथम पाली में 11,416 एवं द्वितीय पाली में 11,351 परीक्षार्थियों ने परीक्षा दी। इस तरह दोनों पालियों में पंजीकृत 31,700 परीक्षार्थियों के सापेक्ष कुल 22,767 परीक्षार्थी इस परीक्षा में शामिल हुए, जबकि दोनों पालियों में 8,933 परीक्षार्थी अनुपस्थित रहे। परीक्षा को सकुशल संपन्न् कराने के लिए एडीएम समेत 12 सेक्टर मजिस्ट्रेट परीक्षा केंद्रों का जायजा लेते रहे। वहीं 36 स्टेटिक मजिस्ट्रेट भी परीक्षा केंद्रों पर मुस्तैद रहे। आयोग से भी समन्वयी पर्यवेक्षक परीक्षा की निरंतर निगरानी करते रहे।

शहर के राजकीय इंटर कॉलेज समेत कुल 36 परीक्षा केंद्रों पर परीक्षा दो पालियों में हुई। पहली पाली सुबह साढ़े नौ बजे से लेकर दोपहर साढ़े ग्यारह बजे तक चली, तो दूसरी पाली ढाई बजे से साढ़े तीन बजे तक चली। परीक्षार्थियों को परीक्षा शुरू होने से आधा घंटे पहले प्रवेश दिया गया।

जनपद के 36 परीक्षा केंद्रों पर कुल पंजीकृत परीक्षार्थी 15850 के सापेक्ष पहली पाली में 11416 परीक्षार्थी उपस्थित रहे, जिससे 4434 परीक्षार्थी अनुपस्थित रहे। इसी तरह से दूसरी पाली में 15850 परीक्षार्थियों के सापेक्ष 11351 परीक्षार्थी उपस्थित हुए, जिससे 4499 परीक्षार्थियों ने परीक्षा से किनारा कर लिया। यह परीक्षा सीसीटीवी कैमरों की निगरानी में हुई। एडीएम संजय कुमार सिंह ने दोनों पलियों की परीक्षा में भ्रमणशील रहकर आदर्श विद्या मंदिर इंटर कॉलेज, इस्लामिया इंटर कॉलेज, गुरु नानक इंटर कॉलेज, डॉन बॉस्को स्कूल, जीआईसी, जीजीआईसी गांधी विद्यालय इंटर कॉलेज, अब्दुल कलाम इंटर कॉलेज परीक्षा केंद्रों का निरीक्षण किया। उन्होंने केंद्र व्यवस्थापक, स्टेटिक मजिस्ट्रेट को परीक्षा में आयोग के निर्देशों के शत-प्रतिशत अनुपालन के निर्देश दिए। सेक्टर मजिस्ट्रेट के रूप में तैनात उप जिला मजिस्ट्रेट एवं तहसीलदारों ने अपने सेक्टर के परीक्षा केंद्रों पर सतर्क दृष्टि रखते हुए पूरी परीक्षा को सकुशल संपन्न कराया।

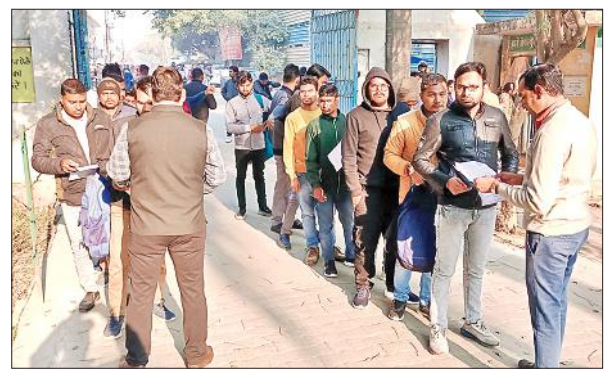

राजकीय इंटर कॉलेज में परीक्षार्थियों की तलाशी लेता कॉलेज स्टाफ। ● अमृत विचार

परीक्षा देकर केंद्र से बाहर निकलते परीक्षार्थी। ● अमृत विचार

राजकीय इंटर कालेज परीक्षा केंद्र पर परीक्षा देकर बाहर निकली छात्रा सुरभि गुप्ता काफी उत्साहित नजर आईं। उन्होंने बताया कि प्रश्नपत्र आसान लगा, जिससे 99 प्रतिशत सवालों के जवाब दिए हैं।

परीक्षार्थी मंजूलता ने भी परीक्षा अच्छा होना बताया। उन्होंने कहा कि जैसी तैयारी की थी, उसी हिसाब से प्रश्नपत्र मिला। इससे परीक्षा में अच्छे नंबर प्राप्त होने की उम्मीद भी जताई।

मंजुला वर्मा ने भी प्रसन्नता से बताया कि परीक्षा अच्छी रही। सवालों के जवाब देने में ज्यादा कठिनाई नहीं आई। अब बस रिजल्ट में सबकुछ ठीक-ठाक रहे।

प्रेमपाल ने बताया कि परीक्षा अच्छी हुई है। ज्यादातर सवालों के जवाब दिए हैं। ज्यादा कठिन सवाल नहीं दिखे, जिससे उम्मीद है कि परिणाम बेहतर आएंगे। इसके लिए पूरी तैयारी की थी।

गोला में नौ सेंटरों पर हुई परीक्षा

गोला गोकर्णनाथ, अमृत विचारः समीक्षा अधिकारी/सहायक समीक्षा अधिकारी की परीक्षा रविवार को नगर के नौ केंद्रों पर आयोजित हुई। दो परीक्षा केंद्रों पर 269 परीक्षार्थी गैर हाजिर रहे। सेक्टर मजिस्ट्रेटों ने परीक्षा केंद्रों का भ्रमण कर जायजा लिया। नगर के सरस्वती विद्या निकेतन इंटर कॉलेज, सरस्वती विद्या मंदिर इंटर कॉलेज, पब्लिक इंटर कॉलेज, गोला पब्लिक इंटर कॉलेज, कृषक समाज इंटर कॉलेज, सीजीएन पीजी कॉलेज, लाल बहादुर शास्त्री इंटर कॉलेज, श्री गुरु नानक कन्या महाविद्यालय और गुरुनानक कन्या इंटर कॉलेज सहित नौ परीक्षा केंद्र पर परीक्षा हुई। नगर के इन केंद्रों पर 4032 परीक्षार्थी पंजीकृत थे। श्री लाल बहादुर शास्त्री इंटर कॉलेज परीक्षा केंद्र पर 384 परीक्षार्थियों को परीक्षा देनी थी, वहां 107 परीक्षार्थी गैर हाजिर रहे। कृषक समाज इंटर कॉलेज में 162 गैरहाजिर रहे।

व्यापारियों ने आयकर अधिनियम का किया विरोध

संवाददाता, गोला गोकर्णनाथ

▸▸ व्यापारियों ने सांसद प्रतिनिधि को दिया प्रधानमंत्री को संबोधित ज्ञापन

अमृत विचारः आयकर विभाग द्वारा व्यापारियों पर लगाए गए अधिनियम को वापस कराए जाने की मांग को लेकर जिला उद्योग व्यापार मंडल के पदाधिकारियों ने प्रधानमंत्री के नाम सांसद प्रतिनिधि को ज्ञापन सौंपा।

जिला उद्योग व्यापार मंडल के पदाधिकारियों ने प्रधानमंत्री को भेजे ज्ञापन में कहा कि केंद्र सरकार द्वारा एमएसएमई लघु एवं सूक्ष्म इकाइयों की सुविधाओं को दृष्टिगत रखते हुए आयकर अधिनियम 43 बीएच में संशोधन करते हुए एमएसएमई से जुड़ी इकाइयों को अधिकतम 15 दिनों के भीतर भुगतान किए जाने की व्यवस्था अनिवार्य की गई है। जिसका पालन कराना संभव नहीं है। व्यापारियों का कहना है कि एमएसएमई से जुड़ी जो सुक्ष्म इकाइयां हैं उनको अपने माल का विक्रय करने के लिए बड़ी इकाइयों से प्रतिस्पर्धा करनी पड़ती है और अपने माल को बेचने के लिए व्यापारियों को अतिरिक्त सुविधाएं मुहैया करानी पड़ती है, जिसमें समयावधि की सीमा के साथ माल वापसी तक का अनुबंध करना पड़ता है। तब व्यापारी उनसे माल खरीदता है। एमएसएमई से माल खरीदने वाले व्यापारी को उस माल की बिक्री उधार में करनी पड़ती है।

जिस कारण भुगतान आने पर ही लघु इकाइयों को भुगतान कर पाता है। समयावधि 15 दिन एवं अनुबंध होने की स्थिति में 45 दिनों में भुगतान पूर्ण न होने पर वर्ष के अंत में जो धनराशि देय रह जायेगी वह उस वित्तीय वर्ष के आय में जोड़कर आयकर की गणना की जाएगी।

इससे व्यापारियों पर अतिरिक्त बोझ बढ़ जायेगा। सूक्ष्म इकाइयां जो कि माल के उत्पादन एवं सेवाओं में संलग्न हैं। जिनका वार्षिक टर्न ओवर पांच करोड़ रुपए तक है। लघु इकाइयों जिनका वार्षिक टर्न ओवर 50 करोड़ रुपए तक है। उन्होंने एमएसएमई में रजिस्ट्रेशन कराया हुआ है तो उसका भुगतान 15 दिन और अनुबंध की स्थित में 45 दिन से अनिवार्य रूप से भुगतान करना अनिवार्य है। जिसका पालन कर पाना खरीददार व्यापारी के लिए संभव नहीं है। जिससे लघु और मध्यम इकाइयों का कारोबार प्रभावित होगा। मांग की गई है कि आयकर अधिनियम की धारा 43 बीएच के प्राविधानों के निर्णय को अविलंब वापस लिया जाए अन्यथा की स्थिति में एमएसएमई से समयावधि के संबंध में किए गए अनुबंध को मान्यता दी जाए। ज्ञापन देने वालों में जिला वरिष्ठ उपाध्यक्ष मुनेंद्रपाल सिंह, जिला मंत्री शिव कुमार सोनी, नगर अध्यक्ष विनोद मिश्रा, मिथलेश गुप्ता, सन्नी गुप्ता समेत तमाम व्यापारी मौजूद रहे।

गोला में सांसद प्रतिनिधि को ज्ञापन देते व्यापार मंडल के पदाधिकारी। ● अमृत विचार

कल्याणम, अग्रवाल सभा के शिविर में 51 लोगों ने किया रक्तदान

गोला गोकर्णनाथ। कल्याणम और अग्रवाल सभा द्वारा लगवाए गए रक्तदान शिविर में 51 लोगों ने रक्तदान किया। नगर की लखीमपुर रोड संजीवनी क्लीनिक में कल्याणम संस्था द्वारा लगाए गए रक्तदान शिविर में अग्रवाल सभा और जीडी गोयनका पब्लिक स्कूल की मेहनत से 61 लोगों का रजिस्ट्रेशन हुआ, जिसमें डॉ. बृजेश कुमार, डॉ. मनोज कुमार, डॉ. संजय कुमार, डॉ. धर्मेन्द्र कुमार की 16 सदस्यीय टीम ने 51 रक्तदाताओं का ब्लड कलेक्ट कर किंग जार्ज मेडिकल कॉलेज की ब्लड बैंक को दिया। कल्याणम संस्था ने सभी रक्तदाताओं का आभार जताया। संस्था के मंत्री माताप्रसाद केडिया और डॉ. आशुतोष गुप्ता का विशेष सहयोग रहा। जीडी गोयनका के डायरेक्टर दीपक हालन, अजय गर्ग, अतुल अग्रवाल, प्रधानाचार्य प्रमिला तिवारी, उपाध्यक्ष पंकज हालन, सीमा गर्ग, संजय बंसल, मयन केडिया, मंदीप सिंह भाटिया, परनीत सिंह भाटिया, पंकज कुमार गुप्ता, रोहित अग्रवाल, अतुल अग्रवाल, रचित अग्रवाल, समीर सिंह, कर्मवीर सिंह, सुनील कुमार गुप्ता, आयुष, अनिरुद्ध गुप्ता, गुरप्रीत सिंह, अमन साहनी, रजत साहनी, शशिकांत गुप्ता, नरेंद्र सिंह, कौशर रिजवी आदि मौजूद रहे।

मौजमाबाद से चोरी हुई बाइक बरामद, तीन गिरफ्तार

लखीमपुर खीरी। थाना फूलबेहड़ की सुंदरवाल चौकी पुलिस ने मौजमाबाद चौराहा से नौ दिन पहले चोरी हुई बाइक बरामद कर तीन युवकों को गिरफ्तार किया है। पुलिस ने रिपोर्ट दर्ज कर तीनों आरोपियों का चालान भेजा है। थाना फूलबेहड़ प्रभारी निरीक्षक आलोक कुमार धीमान ने बताया कि शनिवार की रात सुंदरवल चौकी इंचार्ज कंचन सिंह गश्त पर थीं। अगरा गांव के पास एक बाइक पर जा रहे तीन लोग पुलिस जीप देखकर भागने लगे। इस पर पुलिस ने घेराबंदी कर चमन उर्फ शोएब खान पुत्र वसीम, अरशद उर्फ नीलू पुत्र नईमल और सीवांग पुत्र रफीक निवासी सुंदरवल को पकड़ लिया। पुलिस ने जब बाइक के कागज मांगे तो वह नहीं दिखा सके। शक होने पर पुलिस तीनों को चौकी लाई और पूछताछ की। पूछताछ में आरोपियों ने बाइक चोरी करने की बात स्वीकार कर ली। प्रभारी निरीक्षक ने बताया कि बरामद बाइक थाना भीरा क्षेत्र के गांव रामदीनपुरवा निवासी राहुल की निकली। राहुल दो जनवरी को अपनी ससुराल मौजमाबाद आ रहा था। चौराहा पर वह दवा खरीदने लगा। इसी बीच उसकी बाइक चोरी हो गई थी, जिसकी रिपोर्ट थाना फूलबेहड़ में दर्ज हुई थी।

व्यापार मंडल के दो जिला उपाध्यक्ष, महासचिव, कोषाध्यक्ष बनाये

गोला गोकर्णनाथ। अखिल भारतीय उद्योग व्यापार मंडल जिला इकाई की बैठक कर इकाई का विस्तार कर दो जिला उपाध्यक्ष, एक जिला महासचिव और एक कोषाध्यक्ष का मनोनयन किया गया। इस खुशी में व्यापारियों ने नगर में हर्ष रैली निकाली। रविवार को अलीगंज रोड स्थित सेठी अहाते में जिलाध्यक्ष अरुण अवस्थी की अध्यक्षता में हुई बैठक में जिला इकाई का विस्तार करते हुए दुर्गेश सोनी को जिला महासचिव, आशीष गुप्ता को जिला कोषाध्यक्ष, अफरोज खान, शिवा शर्मा को जिला उपाध्यक्ष नियुक्त कर प्रमाण पत्र देकर, माला पहना कर स्वागत किया। नव नियुक्त महासचिव दुर्गेश सोनी ने कहा कि व्यापार मंडल के व्यापारियों का दोहन और शोषण कभी बर्दाश्त नही किया जाएगा। उसके बाद हर्ष रैली निकाली गयी जिसमे सैंकड़ों व्यापारी मौजूद रहे।

समर्थकों ने मनाया विधायक रोमी साहनी का जन्मदिन

कुकरा, अमृत विचारः पलिया विधायक रोमी साहनी का जन्मदिन पार्टी कार्यकर्ताओं ने केक काटकर बड़े ही हर्ष उल्लास के साथ मनाया। ग्राम पंचायत सिकंदरपुर के गांव रोशननगर में मौलाना बहीदुल्ला खान के निवास स्थान पर केक काटकर विधायक रोमी साहनी को जन्मदिन की जन समूह ने बधाइयां दीं। मुख्य अतिथि विधायक प्रतिनिधि वेदप्रकाश शर्मा, विनय पांडे, देवा ठाकुर, रवि जोशी, छोटे, अयूब मास्टर, आफताब, महताब, मोहम्मद शोएब, सरदार, कुलवीर सिंह, सरदार बग्गा सिंह आदि मौजूद रहे।

श्रीराम जानकी विग्रह की विधि विधान से की प्राण प्रतिष्ठा

संवाददाता, पसगवां

अमृत विचारः जंगबहादुरगंज में आर्यावर्त बैंक के पास नवनिर्मित मंदिर में रविवार को श्रीराम जानकी के विग्रह की प्राण प्रतिष्ठा धूमधाम से की गई। मुख्य यजमान जीतेश गुप्ता ने पत्नी सोनल गुप्ता के साथ मंदिर में भगवान श्रीराम, माता जानकी, लक्ष्मण, हनुमान और गणेश जी के विग्रह की स्थापना और प्राण प्रतिष्ठा वैदिक मंत्रोच्चार और शंख व घंटों की ध्वनि के बीच की। बाद में विशाल भंडारा और कन्या भोज किया गया। परिवार से संस्थापक दिनेश गुप्ता, राकेश चंद्र गुप्ता, स्वतंत्र गुप्ता, रजनीश गुप्ता, सारिका, नीरज गुप्ता, रिंकी गुप्ता, अभिमीत मंजुल, अदिति ने सह यजमान की भूमिका निभाई।

विग्रह की पूजा करते यजमान।

मेडिकल व्यवसाई दिनेश गुप्ता ने अपने पिता पुत्तूलाल यज्ञसैनी और माता कलावती की स्मृति में यह मंदिर बनवाया है। प्राण प्रतिष्ठा समारोह में बड़ी संख्या में श्रद्धालुओं ने भाग लिया।

चुनाव में जीत के लिए बूथ मजबूत करना जरूरी

कार्यकर्ताओं को शपथ दिलाते पूर्व एमएलसी आनंद भदौरिया। ● अमृत विचार

संवाददाता, मितौली

▸▸ सपा कार्यकर्ता सम्मेलन में पूर्व मंत्री रामहेत भारती ने भाजपा पर साधा निशाना

अमृत विचारः पूर्व मंत्री रामहेत भारती ने कहा है कि भाजपा सरकार में किसान, व्यापारी, आमजन हर वर्ग परेशान है। आने वाला समय समाजवादी पार्टी का है, क्योंकि इस सरकार से जनता ऊब चुकी है। उन्होंने कार्यकर्ताओं को आह्वान किया कि लोकसभा चुनाव में जीत के लिए बूथ मजबूत करना जरूरी है।

कस्बा स्थित एक स्कूल स्कूल में सपा कार्यकर्ता सम्मेलन का आयोजन किया गया। सम्मेलन में बूथ अध्यक्षों, जोनल प्रभारी, सेक्टर प्रभारियों की बैठक विधानसभा अध्यक्ष वीरेंद्र कुमार वर्मा की अध्यक्षता में हुई। पूर्व एमएलसी और धौरहरा लोकसभा प्रत्याशी आनंद भदौरिया ने कार्यकर्ताओं व बूथ अध्यक्षों से कहा कि अगर आपका बूथ मजबूत है तो समाजवादी पार्टी की विजय को कोई रोक नहीं सकता। सम्मेलन में पूर्व विधायक रामसरन भार्गव, जिलाध्यक्ष रामपाल यादव, पूर्व विधायक सुनील कुमार लाला, पूर्व जिला अध्यक्ष अनुराग पटेल, रघुवीर यादव आदि मौजूद रहे।

अमृत विचार एक सम्पूर्ण अखबार
क्लासीफाइड

सूचना

सर्वसाधारण को सूचित किया जाता है कि मैंने अपने पुत्र आशिक पुत्र स्व. राजू व पुत्रवधु रेनू पत्नी आशिक को गलत आचरण एवं दुर्व्यवहार के कारण सम्बन्ध विच्छेद कर अपनी समस्त चल-अचल सम्पत्ति से बेदखल कर दिया है। इनके द्वारा किए गए किसी भी कृत्य के लिए यह स्वयं जिम्मेदार होंगे। मेरा व मेरे परिवार से कोई वास्ता नहीं होगा। **उर्मिला पत्नी स्व. राजू निवासी शान्ति विहार, सिठौरा, बरेली।**

सूचना

सर्वसाधारण को सूचित किया जाता है कि दिनांक 10.02.2024 को अपने निवास से कचहरी की तरफ जाते समय सिविल लाइन्स में मेरा एक बैग जिसमें मेरे मकान 83, सिविल लाइन्स, बरेली का मूल बैनामा था, कहीं गिर गया है। जो काफी ढूंढने के बाद भी नहीं मिला। **बलजिन्दर सिंह बक्शी पुत्र स्व. पोपिन्दर सिंह बक्शी निवासी 83-ए, सिविल लाइन्स, बरेली। मो. 9557277009**

वैधानिक सूचना :- समाचार पत्र में प्रकाशित किसी भी विज्ञापन जैसे टावर सम्बन्धी, नौकरी सम्बन्धी, ऋण सम्बन्धी या अन्य किसी भी प्रकार के विज्ञापन में पाठकों को सावधान किया जाता है। विज्ञापनदाता द्वारा किये गये दावे या उल्लेख, समर्थन की पुष्टि समाचार पत्र नहीं करता है।

रोहिलखण्ड मेडिकल कॉलेज एवं हॉस्पिटल
पीलीभीत बाईपास रोड, बरेली। हैल्प लाईन नं. : 9520876126
द्वारा
निःशुल्क नेत्र व दन्त चिकित्सा शिविर
शिविर में उपलब्ध सुविधाएं
- आँखों के कैम्प में आये मरीजों को दवाईयाँ मुफ्त।
- मोतियाबिन्द का ऑपरेशन व दवाईयाँ एवं लैंस मुफ्त।
- मोतियाबिन्द के भर्ती मरीज को खाना मुफ्त एवं बस द्वारा लेकर जाना मुफ्त।
- यदि मोतियाबिन्द निकलता है तब ऑपरेशन रोहिलखंड हॉस्पिटल में ले जाकर मुफ्त में किया जायेगा घर पर बताकर आयें।
- मोतियाबिन्द के मरीज का इलाज मुफ्त।
- दन्त रोग परीक्षण व इलाज मुफ्त।

नोट : मुफ्त में ऑपरेशन कराने के लिऐ घर से आधार कार्ड , फोन नं. व कम्बल भी अवश्य साथ लायें तभी ऑपरेशन किया जायेगा।
नोट : निशक्त जन सेवा संस्थान द्वारा दिव्यांग जनों को उनकी जरूरत के मुताबिक ट्राई साईकिल, वितरण की जायेंगी एवं नये रजिस्ट्रेशन भी किये जायेंगे।
दिनांक : 12 फरवरी 2024, सोमवार
समय : प्रातः 09:30 से 1:00 बजे तक
शिविर स्थान
अंकुर राईस मिल, निकट असम चौराहा, पूरनपुर रोड, पीलीभीत
सौजन्य से -
- सभ्यता वर्मा, ब्लॉक प्रमुख, मरौरी • स्वामी प्रवक्ता नन्द, विधायक, 128-बरखेड़ा विधान सभा, पीलीभीत
- डॉ. सुधीर कुमार गुप्ता, एम.एल.सी. पुवायाँ
निःशक्त जन सेवा संस्थान पीलीभीत
अधिक जानकारी के लिए सम्पर्क करें। शकीब उद्दीन मो.नं. 8534088093

रुहेलखण्ड मेडिकल कालेज एवं हास्पिटल
सुरेश शर्मा नगर, पीलीभीत बाईपास रोड, बरेली
अब पहले से और उच्चस्तरीय सुविधायें
(आई.सी.यू. व इमरजेंसी भर्ती की सुविधा 24 घंटे उपलब्ध अनुभवी डाक्टरों की देखरेख में)
मुफ्त स्वास्थ्य सेवायें * | मुफ्त भर्ती एवं पलंग * | मुफ्त फेफड़ों के टी.बी. की दवा * | मुफ्त टीकाकरण *
मुफ्त सामान्य ऑपरेशन * | मुफ्त डिलीवरी व सिजेरियन की सुविधा *
विशेष कैम्प 1 से 15 फरवरी 2024 तक
हड्डी रोग विभाग | बाल रोग विभाग | स्त्री रोग विभाग | छाती एवं क्षय रोग विभाग | शल्य रोग (सर्जरी) विभाग | मेडिसिन विभाग
रोहिलखण्ड हॉस्पिटल में भर्ती मरीजों के लिए उपलब्ध सुविधायें
ओ.पी.डी. पर्चा 20/- रु. मात्र
भर्ती मरीजों की मुफ्त सामान्य जांचे *
जल्दी करें उपरोक्त सभी सुविधायें सीमित समय तक
हड्डी रोग विभाग: एक्सीडेन्ट के गम्भीर मरीजों का सबसे अच्छा एवं सस्ता इलाज अत्याधुनिक ट्रामा सेन्टर में गर्दन के समस्त ऑपरेशन। गर्दन के पीछे, कमर के समस्त दर्द एवं रोगों का इलाज।
स्त्री रोग विभाग: स्त्री रोग विभाग, जच्चा बच्चा का पूर्ण इलाज, बच्चेदानी की रसौली एवं कैंसर का इलाज, बांझपन का इलाज सभी प्रकार के स्त्री रोगों का सम्पूर्ण इलाज।
शल्य रोग (सर्जरी) विभाग: अनुभवी शल्य चिकित्सकों द्वारा दूरबीन से पित्त की थैली के ऑपरेशन हार्निया गुर्दे की पथरी पित्त की पथरी तथा आंतों व गुर्दे की पथरी तथा आंतों व गुर्दे के सफल ऑपरेशन बेहद घटे दरों पर किया जाता है।
बाल रोग विभाग: बच्चों की अत्याधुनिक नर्सरी (NICU) एवं (PICU) की सुविधा ट्रान्सफ्यूजन सरफेक्टेंट थेरेपी, सी-पैप (CPAP) की सुविधा उपलब्ध है। बच्चों में खून व खांसी, लकवा, डायरिया, निमोनिया आदि रोगों का परामर्श व इलाज की सुविधा।
छाती एवं क्षय रोग विभाग: छाती व सांस फूलना, खांसी आना, बुखार बना रहना, सीने में दर्द, फेफड़ों में पानी आना आदि रोगों का इलाज तथा पी.एफ.टी. की सुविधा एवं इलाज मुफ्त।
मेडिसिन विभाग: अनुभवी चिकित्सकों द्वारा पेट, जिगर रोग एवं पीलिया, तेजाब, अलसर, ब्लड प्रेशर, फेफड़ा रोग, लीवर, शुगर एवं गुर्दे की बीमारियों के इलाज व ऑपरेशन मुफ्त।
फाईलेरिया अभियान के अन्तर्गत दिनांक 10 से 28 फरवरी 2024 तक रोहिलखंड हॉस्पिटल के कमरा नं. 1167 में फाईलेरिया की दवाई मुफ्त में मिलेगी।
रोहिलखण्ड हॉस्पिटल में इम्पैनल्ड संस्थायें
इम्पैनल्मेंट संस्थाओं के नाम (कैशलेस-इलाज)
1. आयुष्मान भारत योजना
2. राष्ट्रीय अन्धता नियंत्रण कार्यक्रम (NBCP)
3. हौसला साझेदारी (परिवार नियोजन)
4. केंद्रीय सरकार स्वास्थ्य योजना (CGHS)
5. सी.ए.आर.आई. (CARI)
6. एक्स-सर्विसमैन कंट्रब्यूटरी हेल्थ स्कीम (ECHS)
7. आई.वी.आर.आई. (IVRI)
8. कर्मचारी राज्य बीमा कारपोरेशन (ESIC)
इम्पैनल्मेंट टी.पी.ए. कंपनी (कैशलेस-इलाज)
1. एचडीएफसी एर्गो
2. एरिकसन इंश्योरेंस प्राइवेट लिमिटेड
3. सेफवे इंश्योरेंस टी.पी.ए. प्राइवेट लिमिटेड
4. रिलायंस हेल्थ इंश्योरेंस
5. आदित्य बिरला ग्रुप जनरल इंश्योरेंस कंपनी लिमिटेड
6. जेनिन्स इंश्योरेन्स कंपनी लिमिटेड
केवल सामान व दवाई का खर्च अतिरिक्त*
हैल्पलाइन नं. 9520876126, 9045372695, 8171925965
एन.ए.वी.एच.*'राष्ट्रीय स्तर' द्वारा प्रमाणित संस्था *एंट्री लेवल

एक नजर

एमए विषम सेमेस्टर की मौखिक परीक्षा 16 से

बरेली। बरेली कॉलेज में एमए विषम सेमेस्टर प्रथम और तृतीय की मौखिकी परीक्षा की तिथि निर्धारित कर दी गई है। प्रथम सेमेस्टर की 16 फरवरी को हिंदी, 19 को अंग्रेजी, 21 को समाजशास्त्र, इतिहास, उर्दू, 22 को संस्कृति, 27 को दर्शनशास्त्र और 29 फरवरी को अर्थशास्त्र की परीक्षा होगी। वहीं तृतीय सेमेस्टर की 16 फरवी को हिंदी, 19 को अर्थशास्त्र, अंग्रेजी, 20 को इतिहास, 22 को समाजशास्त्र, उर्दू, संस्कृत, 27 को दर्शनशास्त्र और 29 को राजनीति शास्त्र की परीक्षा होगी।

भाड़ा मांगने पर ठेकेदार ने दी जान से मारने की धमकी

बरेली। भाड़ा मांगने पर ट्रक मालिक को ठेकेदार ने जान से मारने की धमकी दी। बारादरी पुलिस ने आरोपी के खिलाफ रिपोर्ट दर्ज कर ली है। बिशारतगंज के गांव नौहारा हसनपुर निवासी चंद्रपाल ने पुलिस को बताया कि मेगा सिटी संजयनगर निवासी ठेकेदार वीरेन्द्र यादव ने परसाखेड़ा खाद गोदाम से सरकारी गोदामों में खाद पहुंचाने के लिए उनका ट्रक बुक किया था। जिसका भाड़ा 90 हजार रुपये हुआ। मांगने पर वीरेन्द्र ने गालीगलौज करते हुए जान से मारने की धमकी दी है।

महिला की चेन लूट, विरोध पर पति का गला दबाया

बरेली। बिहारीपुर निवासी तसनीम फात्मा ने बताया कि वह पति आसिम इम्तियाज के साथ शनिवार को अपने मायके कांकर टोला आईं थीं। मोहल्ले के सैंकिल, उसका भाई और रोनित ने गले में पड़ी सोने की चेन तोड़ ली। आरोपियों ने पति के गले में गमछा डालकर हत्या करने की कोशिश की। बारादरी पुलिस ने रिपोर्ट दर्ज कर ली है।

सवालों से भरी है मौलाना तौकीर पर प्रशासन की नरमी की कहानी

पहले भीड़ इकट्ठी कर प्रदर्शन करने से नहीं रोका, अब तीखे बयानों और निषेधाज्ञा तोड़ने के मामले में भी कार्रवाई नहीं

बरेली कार्यालय

- जोगीनवादा कांवड़यात्रा प्रकरण से की जा रही है प्रशासन की भूमिका की तुलना
- अफसरों की सफाई- मौलाना के खिलाफ हमारी तैयारी पूरी अनुमति का इंतजार

अमृत विचार : तीखे बयानों और प्रशासन की मनाही के बावजूद जेल भरो आंदोलन के लिए हजारों की भीड़ इकट्ठी कर तनाव का माहौल पैदा करने के बावजूद मौलाना तौकीर रजा खां पर प्रशासन इतनी नरमी क्यों दिखाई और क्यों अब तक दिखा रहा है, इस पर सवाल उठ रहे हैं। तौकीर के इस प्रदर्शन की तुलना कुछ ही महीने पहले जोगीनवादा में विवादित रास्ते पर कांवड़यात्रा निकालने की कोशिश से भी की जा रही है, जब प्रशासन ने आरएसएस और भाजपा के कई बड़े नेताओं की पैरवी को भी नजरंदाज कर सख्त कार्रवाई की थी।

आईएमसी प्रमुख मौलाना तौकीर रजा शुक्रवार को अपने प्रदर्शन के बाद एक बार फिर एक समुदाय के लिए नायक और दूसरे समुदाय के लिए खलनायक बनकर उभरे हैं। गैरसियासी बताए गए उनके प्रदर्शन के चुनावी माहौल में यही सियासी मायने बताए जा रहे हैं। मौलाना का यह प्रदर्शन अपने पीछे कई और ऐसे सवाल छोड़ गया है, फिलहाल जिनका जवाब प्रशासन और पुलिस के अफसरों के पास भी नहीं है। सबसे बड़ा सवाल यही है कि जोगीनवादा मामले की तुलना में मौलाना तौकीर के प्रदर्शन पर इतनी नरमी क्यों दिखाई गई, वह भी तब जब शहर में निषेधाज्ञा लगी हुई है।

जुलाई 2023 में जोगीनवादा में जबरन कांवड़यात्रा निकालने की कोशिश पर प्रशासन ने लाठीचार्ज किया था। इसके बाद तमाम कांवड़ियों के खिलाफ एफआईआर भी दर्ज की गई थी। कांवड़यात्रा समिति के लोग इसके बाद कई सोमवार तक कांवड़यात्रा निकालने की कोशिश करते रहे। भाजपा के राजेश अग्रवाल और केशव प्रसाद मौर्य जैसे बड़े नेताओं ने भी कांवड़यात्रा न निकलने देने पर नाराजगी जताई लेकिन इसके बावजूद प्रशासन की सख्ती बरकरार रही। यही नहीं, कांवड़यात्रा में गोली चलाकर दंगा भड़काने की कोशिश करने वाले को कई दिनों पीछा करने के बाद पुलिस ने उत्तराखंड के एक सरकारी गेस्ट हाउस से गिरफ्तार किया था।

इसके उलट मौलाना तौकीर के प्रदर्शन पर प्रशासन की सख्ती शुरू से आखिर तक नहीं दिखाई दी। प्रदर्शन से पहले प्रशासन की ओर से कई बार चेतावनी जरूर जारी की गईं। शहर में धारा 144 लागू होने का हवाला देने के साथ 31 प्वाइंट पर बैरिकेडिंग कर 14 सौ पुलिसकर्मियों की फौज तैनात करने का दावा किया, लेकिन इसके बाद भी प्रदर्शन के लिए हजारों की भीड़ भी जुटी और प्रदर्शन भी हुआ। मौलाना ने एसपी देहात से तू-तड़ाक की भाषा में बात कर गैरभाजपा शासन के अपने पुराने तेवर दिखाए, उसे भी नजरंदाज कर दिया गया। पुलिस-प्रशासन के अफसर अब सिर्फ इतना कह रहे हैं कि उनकी तैयारी पूरी है। सिर्फ शासन से निर्देश मिलने का इंतजार किया जा रहा है।

नजरबंद करने और हिरासत में लेने जैसे विकल्प भी इस बार नहीं किए इस्तेमाल : इससे पहले मौलाना तौकीर पर भी प्रशासन हाल ही में कई बार सख्ती दिखा चुका है। मौलाना की किसी बड़े प्रदर्शन या दिल्ली कूच जैसी घोषणाओं को रोकने के लिए प्रशासन ने कभी उन्हें नजरबंद किया और कभी घर से ही नहीं निकलने दिया। इस बार इनमें से कोई विकल्प इस्तेमाल नहीं किया गया। मौलाना प्रदर्शन से एक दिन पहले बृहस्पतिवार को दिल्ली में थे और देर रात बरेली लौटे थे। कहा जा रहा है कि पुलिस चाहती तो उन्हें आसानी से कहीं भी रास्ते में हिरासत में ले सकती थी लेकिन ऐसा भी नहीं किया गया।

मोदी-योगी के लिए अपशब्द भी नजरंदाज शहजिल के खिलाफ चला था बुलडोजर : मौलाना तौकीर ने प्रदर्शन के दौरान प्रधानमंत्री और मुख्यमंत्री के खिलाफ अपशब्दों का भी इस्तेमाल किया लेकिन उन्हें भी नजरंदाज कर दिया गया। लोगों को सपा विधायक शहजिल इस्लाम याद आ रहे हैं जिन्होंने मुख्यमंत्री के लिए अपशब्दों का इस्तेमाल किया था तो बुलडोजर से पीछा छुड़ाना मुश्किल हो गया था। इस कार्रवाई से शहजिल इस्लाम इस कदर दहशत में आ गए थे कि काफी समय तक उन्होंने सपा से ही दूरी बनाए रखी थी। इस बार मौलाना के प्रधानमंत्री और मुख्यमंत्री के खिलाफ तीखे बयान टीवी मीडिया के जरिए देश भर में प्रसारित हुए लेकिन अब तक कार्रवाई नहीं हुई है।

सुब्हानी मियां से मुलाकात का रहस्य: प्रदर्शन से पहले दरगाह आला हजरत के प्रमुख सुब्हानी मियां का मौलाना तौकीर से मिलने उनके घर पहुंचना भी रहस्यमय माना जा रहा है। पहले तो बताया गया था कि सुब्हानी मियां अपना समर्थन व्यक्त करने मौलाना तौकीर के आवास पर पहुंचे थे लेकिन अब अलग-अलग कयास लगाए जा रहे हैं। कहा जा रहा है कि समर्थन व्यक्त करने का काम तो वह एक बयान जारी करके भी कर सकते थे।

एसएसपी से तौकीर पर केस दर्ज करने की मांग करेंगे व्यापारी

बरेली, अमृत विचार : उत्तर प्रदेश उद्योग व्यापार प्रतिनिधि मंडल ने भी आईएमसी प्रमुख मौलाना तौकीर रजा के तीखे बयानों पर कड़ा एतराज जताया है। सोमवार को उसका एक प्रतिनिधिमंडल इस मामले में एसएसपी से मिलकर एफआईआर दर्ज करने की मांग करेगा। सिविल लाइंस में हुई बैठक में महानगर अध्यक्ष शोभित सक्सेना ने कहा कि तौकीर रजा के बयान की जितनी निंदा की जाए, वह कम है। प्रधानमंत्री को अपशब्द बर्दाश्त करने लायक नहीं हैं। प्रदेश उपाध्यक्ष अमरजीत ने कहा कि मौलाना ने पहले भी बरेली में दंगा कराया था। प्रदेश मंत्री हरीश अरोरा ने कहा मौलाना के भड़काऊ भाषण से व्यापारियों में भय है। अगर मुकदमा दर्ज नहीं किया हुआ तो व्यापार मंडल धरना देगा। बैठक में कपिल, मनीष, संदीप, राहुल, कमल, दीपक आदि मौजूद रहे।

शहामतगंज कांड : दांव पर लगाया शहर का अमन-चैन

मौलाना के प्रदर्शन के ऐन बाद शहामतगंज में हुए उपद्रव ने साफ इशारा किया कि पुलिस-प्रशासन ने कितना बड़ा जोखिम मोल लिया। शहामतगंज में पथराव-मारपीट और तोड़फोड़ के बाद दोनों समुदायों की ओर से एक-दूसरे पर आरोप लगाए गए हैं। सीसीटीवी कैमरों की फुटेज चेक करने का दावा कर रही पुलिस दो दिन बाद भी पता नहीं लगा पाई है कि उपद्रव कैसे शुरू हुआ। यह उपद्रव दंगे में बदल सकता था और शहर का अमन-चैन भी खतरे में पड़ सकता था। इससे एक दिन पहले ही हल्द्वानी में भारी उपद्रव होकर चुका था और उसका असर साफ तौर तक बरेली में भी महसूस किया जा रहा था लेकिन इसके बावजूद पुलिस उतनी अलर्ट नहीं थी जितनी होनी चाहिए थी। उपद्रव के बाद थाना बारादरी में दोनों समुदायों की ओर से रिपोर्ट दर्ज की गई है लेकिन अब तक इस मामले में भी कोई गिरफ्तारी नहीं हुई है।

भड़काऊ पर्चे छापने वाली प्रिंटिंग प्रेस की तलाश

बरेली, अमृत विचार : आईएमसी की ओर से मौलाना तौकीर के प्रदर्शन से पहले जो भड़काऊ पर्चे बांटे गए थे, पुलिस उन्हें छापने वाली प्रिंटिंग प्रेस की तलाश कर रही है। पर्चे बांटने वाले छह लोगों को भी चिह्नित कर लिए जाने का दावा किया जा रहा है। हालांकि अब तक एफआईआर में न किसी का नाम शामिल किया गया है, न किसी की गिरफ्तारी की गई है। मौलाना तौकीर की ओर से पिछले रविवार को प्रेस कॉन्फ्रेंस कर ज्ञानवापी में पूजा की अनुमति देने के खिलाफ जेल भरो का एलान किया गया था। इसमें भीड़ जुटाने के लिए बरेली से उत्तराखंड तक पर्चे भी बांटे गए थे। इन पर्चों में भड़काऊ सामग्री होने के कारण पुलिस ने अज्ञात लोगों के खिलाफ रिपोर्ट दर्ज मौलाना तौकीर समेत 30 लोगों को नोटिस जारी किए थे। अब पुलिस पर्चे छापने वाली प्रिंटिंग प्रेस को तलाश करने की बात कह रही है। पुलिस के मुताबिक प्रिंटिंग प्रेस का पता लगने के बाद यह भी पता लग जाएगा कि पर्चे किसने छपवाए थे। इंस्पेक्टर कोतवाली दिनेश शर्मा ने बताया कि पर्चे बांटने वाले छह लोगों को चिह्नित कर लिया गया है। जल्द उन्हें गिरफ्तार कर लिया जाएगा।

मुसलमानों पर हो रहा अत्याचार, एकजुट हों खानकाहें

बरेली। अजमेर की ख्वाजा मोइनुद्दीन चिश्ती की दरगाह के खादिमों ने देश में मुसलमानों पर अत्याचार की बात कहते हुए सभी खानकाहों से एकजुट होने की अपील जारी की है। खादिमों की अगुवाई कर रहे सय्यद सरवर चिश्ती ने कहा है कि जिस तरह की आवाज मौलाना तौकीर ने उठाई है, वैसी ही बाकी सभी खानकाहों से भी उठनी चाहिए। अजमेर शरीफ के खादिमों ने एक वीडियो वायरल कर खानकाहों से बुलडोजर की कार्रवाई के खिलाफ आगे आने की अपील की है। इस वीडियो में सय्यद सरवर चिश्ती ने हल्द्वानी की घटना का जिक्र करते हुए कहा कि बाकी खानकाहें भी संविधान के दायरे में रहकर विरोध दर्ज कराएं। यूसीसी को शरीयत के खिलाफ बताते हुए उन्होंने कहा कि इसे बर्दाश्त नहीं किया जाएगा।

भाजपा ने विधानसभा क्षेत्रों में बनाए प्रभारी

बरेली कार्यालय

अमृत विचार : लोकसभा चुनाव को लेकर सियासी सरगर्मियां बढ़ गई हैं। रविवार को भाजपा ब्रज क्षेत्र के क्षेत्रीय अध्यक्ष दुर्विजय सिंह शाक्य ने बरेली, बदायूं, पीलीभीत, शाहजहांपुर जिला और महानगर के विधानसभा क्षेत्र वार प्रभारियों के नाम की घोषणा की। चारों जिलों के 26 विधानसभा वार प्रभारी बनाए गए हैं।

बरेली महानगर की विधानसभा शहर में गुरभाग सिंह, कैंट में स्वतंत्र प्रकाश गुप्ता, बहेड़ी में राजेश्वर पटेल, मीरगंज में विनय शर्मा, भोजीपुरा में विवेक राठी, नवाबगंज में पुरुषोत्तम लाल टाटा, आंवला जिले की विधानसभा फरीदपुर में मनोज कृष्ण गुप्ता, बिथरी चैनपुर में आलोक सिंह राठौर, आंवला में पंकज सिंह को प्रभारी बनाया गया है। बदायूं जिले की विधानसभा बिसौली में धीरेंद्र वीर सिंह धीरू, सहसवान में पुष्पेंद्र शर्मा, बिल्सी में उमेश कठेरिया, बदायूं में रवि रस्तोगी, शेखूपुर में संजीव सक्सेना, दातागंज में संतोष दीक्षित, पीलीभीत जिले में पीलीभीत विधानसभा क्षेत्र में अनिल वाजपेई, बरखेड़ा में आशुतोष शर्मा, पूरनपुर में यतिन भाटिया, बीसलपुर में मुनीश मिश्रा, शाहजहांपुर जिले की कटरा में आरएस पाल, जलालाबाद में प्रशांत पटेल, तिलहर में राजेंद्र प्रसाद कश्यप, पुवायां में रजनीश पांडेय, शाहजहांपुर महानगर की नगर विधानसभा क्षेत्र में रविंद्र सिंह राठौर, ददरौल में रविंद्र सिंह को प्रभारी बनाया गया है।

पहले समाधान फिर करेंगे पुराने टैक्स का भुगतान

बरेली। जीएसटी विभाग से वर्ष 2017-18 और 2018-19 के नोटिस मिलने से व्यापारी परेशान हैं। अधिकारी व्यापारियों की समस्या का निदान करने के बजाए भुगतान करने का दबाव बना रहे हैं। भारतीय उद्योग व्यापार मंडल का कहना है कि समस्या के समाधान पर ही टैक्स का भुगतान किया जाएगा। जिलाध्यक्ष विकास अग्रवाल ने बताया कि देशभर में 1 जुलाई 2017 से जीएसटी व्यवस्था शुरू की गई। शुरू के दो साल जीएसटी में कई विसंगतियां रही। पूरे देश में उत्तर प्रदेश ही एक मात्र ऐसा राज्य है। जिसमें इतने बड़े पैमाने पर नोटिस जारी किए गए हैं। महानगर अध्यक्ष अनिल अग्रवाल ने कहा शीघ्र ही इनका समाधान आवश्यक है।

एल्फा मॉवरिक्स ने जीती आईडीएपीएल की ट्राफी

बरेली कार्यालय

- आईडीए बरेली शाखा की ओर से एसआरएमएस क्रिकेट ग्राउंड पर हुई प्रतियोगिता

अमृत विचार : भारतीय दंत चिकित्सा संघ की बरेली शाखा की ओर से एसआरएमएस क्रिकेट ग्राउंड पर आयोजित आईडीए प्रीमियर लीग का रविवार को समापन किया गया। फाइनल मैच में एल्फा मॉवरिक्स ने टीडीसी टाइगर्स को हराकर ट्राफी पर कब्जा किया।

आईडीए के सचिव डॉ. अनूप आर्य ने बताया कि पहले सेमीफाइनल में टीडीसी टाइगर्स ने माधावा हॉक्स को हराकर फाइनल में प्रवेश किया। वहीं दूसरे सेमीफाइनल में एल्फा मॉवरिक्स ने हिमांशु वारियर्स को हराकर फाइनल में प्रवेश किया। अध्यक्ष डॉ. दिनेश राय ने बताया कि फाइनल मैच एल्फा मॉवरिक्स और टीडीसी टाइगर्स के बीच हुआ। टॉस जीतकर पहले बल्लेबाजी करने उतरी टीडीसी टाइगर्स की टीम ने निर्धारित 10 ओवर में 117 रन बनाए। जवाब में उतरी एल्फा मॉवरिक्स की टीम ने आसानी से लक्ष्य को पूरा कर लिया। महिलाओं के मुकाबले में डायमंड दिवाज ने राघव रॉयल्स को हराकर मैच जीता। समापन समारोह में मुख्य अतिथि मेयर डॉ. उमेश गौतम, विशिष्ट अतिथि एसके रॉय, डॉ. गिरीश अग्रवाल, डॉ. रवीश अग्रवाल और डॉ. अमित खन्ना मौजूद रहे।

स्मार्ट सिटी के प्रोजेक्टों को ठेके पर देने की प्रक्रिया शुरू

बरेली कार्यालय

- डीडीपुरम के फूडकोर्ट और पार्किंग को 15 साल के ठेके पर देने के टेंडर निकाले
- जल्द ही गांधी उद्यान, भूल भुलैया और म्युजिकल फाउंटेन भी दिए जाएंगे ठेके पर

अमृत विचार : स्मार्ट सिटी के प्रोजेक्ट का संचालन नहीं होने से अब इन्हें ठेके पर देने की प्रक्रिया शुरू कर दी गई है। डीडीपुरम में फूडकोर्ट और पार्किंग को 15 साल के लिए ठेके पर देने के लिए टेंडर निकाले गए हैं। जल्द ही गांधी उद्यान में भूलभुलैया और म्युजिकल फाउंटेन का भी टेंडर निकाला जाएगा। पूरे देश से स्मार्ट सिटी के प्रोजेक्टों को चलाने के लिए प्रस्ताव मांगे गए हैं।

स्मार्ट सिटी परियोजना में बनवाए गए गांधी उद्यान में भूलभुलैया, म्युजिक फाउंटेन काफी समय से बनकर तैयार हैं लेकिन उनका अधिकृत तौर पर संचालन नहीं हो रहा है। भूलभुलैया में घूमने वालों के लिए शुल्क भी निर्धारित किया गया लेकिन आए दिन कोई न कोई दिक्कत आई। डीडीपुरम में फूडकोर्ट और मल्टीलेबल कार पार्किंग भी तैयार है लेकिन उसका भी संचालन नहीं हो पा रहा है। इन प्रोजेक्टों की जिम्मेदारी अभी स्मार्ट सिटी कंपनी के पास ही है। स्मार्ट सिटी ही प्रोजेक्टों के रखरखाव और मरम्मत का खर्च उठा रही है।

इन प्रोजेक्टों को चलाने के लिए अब स्मार्ट सिटी के अफसरों ने रिक्वेस्ट फॉर प्रपोजल (प्रस्ताव के लिए अनुरोध) मांगा है। अखिल भारतीय स्तर पर मांगे गए प्रस्ताव के बाद कई बड़ी एजेंसियों के प्रस्ताव आने की उम्मीद जताई जा रही है। जो कंपनी प्रोजेक्टों को चलाने का ठेका लेगी उसे 15 साल के लिए संचालन की जिम्मेदारी दी जाएगी। इस दौरान वह रखरखाव भी करेगा। स्मार्ट सिटी से सभी शर्तें तय होने के बाद प्रोजेक्टों से होने वाली आय एजेंसी अपने पास रखेगी। इसी माह यह तय हो जाएगा प्रोजेक्टों का संचालन कौन एजेंसी करेगी।

होमगार्ड विभाग 1.99 करोड़ से खरीदेगा इंसास राइफल-कारतूस

मुरादाबाद कार्यालय

- पश्चिम बंगाल की राइफल फैक्ट्री ईशापोर से होगी शस्त्रों की खरीदारी
- सीतापुर के सेनानायक 11वीं वाहिनी पीएसी एवं केंद्रीय आयुध भंडार करेंगे खरीद

अमृत विचार : होमगार्ड अब जल्द ही इंसास राइफल से लैस नजर आएंगे। इनके लिए होमगार्ड विभाग जल्द ही इंसास राइफल और कारतूस की खरीदारी करेगा। इसके लिए शासन ने भी हरी झंडी दे दी है। यह खरीदारी 1.99 करोड़ रुपये से होगी। यह धनराशि भी शासन ने जारी कर दी है। इस मामले में संयुक्त सचिव उप्र शासन पद्माकर शुक्ल ने महासमादेष्टा होमगार्ड को आठ फरवरी को निर्देश भी जारी कर दिए हैं। इंसास राइफल और कारतूस की खरीद के लिए धनराशि सीतापुर में सेनानायक 11वीं वाहिनी पीएसी एवं केंद्रीय आयुध भंडार को उपलब्ध कराई गई है।

सहमति के मुताबिक, होमगार्ड विभाग 5.56 एमएम इंसास राइफल और 5.56 एमएम इंसास राइफल (फोल्ड बट) की खरीदारी होगी। इसकी खरीद में कुल 1,93,57,976 रुपये खर्च किए जा रहे हैं। इंसास राइफलों की खरीद के लिए शासन की सहमति पश्चिम बंगाल से बनी है। वहां राइफल फैक्ट्री ईशापोर से राइफलों की खरीदारी करने के निर्देश अधिकारियों को दे दिए गए हैं। कहा गया है कि 5.56 एमएम के बाल राउंड कारतूस की खरीद के लिए 6.21 लाख रुपये भी सेनानायक 11वीं वाहिनी पीएसी सीतापुर को अवमुक्त कर दिए गए हैं।

मंडलीय बाल क्रीड़ा प्रतियोगिता और समारोह 12 से

बरेली। 37वीं मंडलीय बाल क्रीड़ा प्रतियोगिता एवं समारोह 12 और 13 फरवरी को स्पोर्ट्स स्टेडियम में आयोजित होगा। मीडिया प्रभारी सत्येंद्र पाल सिंह ने बताया कि प्रतियोगिता में बदायूं, पीलीभीत, शाहजहांपुर और बरेली की टीमें प्रतिभाग करेंगी। जिला व्यायाम शिक्षक मुकेश कुमार ने बताया कि पहले दिन स्टेडियम में स्वागत, एकांकी प्रस्तुतिकरण, फ्लैग मार्च, एथलेटिक्स, बैडमिंटन, टेबल टेनिस खेलों में बच्चे प्रतिभा का प्रदर्शन करेंगे।

बरेली कॉलेज के पूर्व प्राचार्य शिक्षाविद प्रो. एनएल शर्मा का हुआ निधन

बरेली कार्यालय

अमृत विचार : बरेली कॉलेज के पूर्व प्राचार्य एवं शिक्षाविद प्रो. एनएल शर्मा का रविवार को अचानक स्वास्थ्य खराब होने से 78 वर्ष की आयु में निधन हो गया। उनकी अंत्येष्टि सोमवार सुबह 10 बजे मॉडल टाउन श्मशान भूमि पर होगी।

उनका जन्म 1 जनवरी 1946 को बदायूं में हुआ था। वर्तमान में वह कीर्ति नगर में रहते थे। उनकी पत्नी डॉ. आदर्श शर्मा हैं। उनके पुत्र विवेक शर्मा बिहार में गोपाल नारायण सिंह विश्वविद्यालय में डीन हैं और पुत्री प्रज्ञा शर्मा हैदराबाद में निवास कर रही हैं। वह बरेली कॉलेज में वाणिज्य विभागाध्यक्ष और प्राचार्य रहे। सेवानिवृत्त होने के बाद वह केसीएमटी उप महानिदेशक, प्रेम प्रकाश गुप्ता इंस्टीट्यूट के महानिदेशक रहे। वर्तमान में वह गंगाशील महाविद्यालय नवाबगंज के महानिदेशक के रूप में कार्यरत थे। उनकी अनेक पुस्तकें प्रकाशित हो चुकी हैं और कई विद्यार्थी उनके संरक्षण में पीएचडी कर चुके हैं। उनके निधन पर पूर्व केंद्रीय मंत्री एवं सांसद संतोष गंगवार, पूर्व प्राचार्य डॉ. शशि वाला राठी, साहित्यकार इंद्रदेव त्रिवेदी, केके माहेश्वरी, केसीएमटी के निदेशक विनय खंडेलवाल, सीए राजन विद्यार्थी, प्रो. राजकुमार, इतिहासकार रंजीत पांचाले, मानव सेवा क्लब के एपी गुप्ता और निर्भय सक्सेना, बैंककर्मी भुवनेश शर्मा- प्रमोद अग्रवाल, राज नरायन गुप्ता, विशाल शर्मा, बीके कोचर, बरेली कॉलेज के शिक्षकों ने शोक व्यक्त किया है।

कर्मचारियों ने शिक्षकों को गुल्ली डंडा और कंचे के खेल में हराया

बरेली। रुहेलखंड विश्वविद्यालय के 49वें स्थापना दिवस के उपलक्ष्य में रविवार से खेलकूद प्रतियोगिताओं की शुरुआत हुई। परंपरागत खेलों गुल्ली डंडा, कंचे और सतोलिया प्रतियोगिताओं में कर्मचारियों ने शिक्षकों को हराया। गुल्ली डंडा प्रतियोगिता में प्रथम स्थान पर चतुर्थ श्रेणी कर्मचारी, द्वितीय शिक्षक और तृतीय पर तृतीय श्रेणी कर्मचारी रहे। कांच गोली प्रतियोगिता में प्रथम स्थान पर तृतीय श्रेणी कर्मचारी, द्वितीय शिक्षक और तृतीय स्थान पर चतुर्थ श्रेणी कर्मचारी रहे।

अंतर्राज्यीय वाहन चोर गिरफ्तार, 8 बाइक बरामद

बरेली कार्यालय

- पीलीभीत, बरेली समेत अन्य जिलों की बाइकें बरामद

अमृत विचार : इज्जतनगर पुलिस ने अंतर्राज्यीय वाहन चोर गिरोह का खुलासा करते हुए दो चोरों को गिरफ्तार किया है। उनके दो साथी फरार हो गए। वाहन चोरों की निशानदेही पर चोरी की आठ बाइक बरामद हुई हैं। सभी बरातघरों और भीड़भाड़ वाले क्षेत्रों से बाइक चोरी कर अय्याशी और शराब की लत पूरी करते थे।

इंस्पेक्टर इज्जतनगर जयशंकर सिंह ने बताया कि रविवार को सुबह गश्त के दौरान विलयधाम पुल के भट्टे के सामने से दो लोगों को गिरफ्तार किया और दो फरार हो गए। गिरफ्त में आया आरोपी विमल बडेपुरा निकट खोह थाना हाफिजगंज का निवासी है और सरगना है। वहीं दूसरा आरोपी करन हाफिजगंज के रिठौरा का रहने वाला है। फरार आरोपी विशाल और संजू भी रिठौरा के ही है। गिरफ्तार करने वाली टीम में एसआई संजीव कुमार, मुकेश चौहान, मुख्य आरक्षी आशीष कुमार आदि रहे।

पांच से दस हजार में बेच देते थे चोरी की बाइक : पूछताछ में विमल और करन ने बताया कि चारों बेरोजगार हैं। सभी उत्तराखंड, पंजाब, हरियाणा, आदि प्रदेशों से बाइक चोरी करते हैं। सभी तेज बाइक चलाते हैं और स्टंट भी करते हैं। चोरी की बाइक को पांच से दस हजार रुपये में बेचकर शराब और अय्याशी की लत को पूरी करते हैं। विमल के खिलाफ इज्जतनगर, नवाबगंज, भुता, बदायूं के थानों में आठ केस पंजीकृत हैं, जबकि करन, विशाल और संजू के खिलाफ दो-दो मुकदमे दर्ज हैं।

धान खरीद में पिछड़े, इसलिए 15 दिन पहले शुरू होगी गेहूं खरीद

बरेली कार्यालय

- पिछले साल लक्ष्य के सापेक्ष 1.36 फीसदी हुई थी गेहूं खरीद

> तीन साल से गेहूं का खरीद प्रतिशत काफी कम रहा है। इसकी मुख्य वजह बाजार में गेहूं का मूल्य ज्यादा मिलना था। हर साल एक अप्रैल से खरीद शुरू होती है। इस पर 15 मार्च से खरीद शुरू करने का शासन से निर्देश मिला है।
> -सचिन कुमार, आरएमओ

अमृत विचार : धान खरीद में पिछड़े अफसरों के सामने अब गेहूं खरीद का लक्ष्य पूरा करना किसी से चुनौती से कम नहीं होगा। पिछले सीजन में में भी लक्ष्य के सापेक्ष महज 1.36 फीसदी गेहूं की खरीद हुई थी। खरीद के दौरान बिचौलियों पर रोक के लिए तैयारी की जा रही है। एजेंसी प्रबंधकों के साथ बैठकें कर जिम्मेदारी तय की जा रही है।

इस बार गेहूं का समर्थन मूल्य 150 रुपये से बढ़ाकर 2275 रुपये निर्धारित किया है। हर साल एक अप्रैल से गेहूं की खरीद शुरू होती है, लेकिन इस बार 15 मार्च से जिले के पांच एजेंसियों के 116 केंद्रों पर खरीद कराने का निर्णय लिया है। वित्तीय वर्ष 2022-23 में जिले के 135 केंद्रों पर 1.80 लाख एमटी खरीद का लक्ष्य था लेकिन सिर्फ 1.36 प्रतिशत खरीद हुई थी। इस बार धान खरीद ढाई लाख एमटी के सापेक्ष महज 75.76 प्रतिशत ही रही। डिप्टी आरएमओ कमलेश पांडेय ने बताया कि अभी गेहूं खरीद का कोई लक्ष्य तय नहीं किया गया है। जब तक किसान गेहूं लाएंगे तब तक निर्धारित मानकों के आधार पर खरीद होगी। करीब 1250 किसानों का पंजीकरण कराया जा चुका है।

किसानों के लिए केंद्रों पर लगाए जाएंगे दो कांटे: सभी क्रय केंद्रों पर दो कांटे लगाए जाएंगे। एक कांटे पर लघु सीमांत और दूसरे पर बड़े किसान का गेहूं खरीदा जाएगा। दो हेक्टेयर तक जमीन वाले लघु सीमांत किसान की श्रेणी में रखे जाएंगे। किसी भी समस्या के लिए किसान टोल फ्री नंबर 1800-1800-150 या जिला खाद्य विपणन अधिकारी कार्यालय (05814002279) या तहसील के क्षेत्रीय विपणन अधिकारी या मंडियों में तैनात विपणन निरीक्षक से संपर्क कर सकते हैं। किसी तरह की सहायता के लिए 7839565063 पर मैसेज कर सकते है।

पिछले साल उत्तराखंड की फैक्ट्रियों में खूब बेचा था गेहूं

: पिछले तीन साल से लगातार गेहूं खरीद में जिला पिछड़ रहा है। पिछले साल उत्तराखंड में बहेड़ी और मीरगंज के ज्यादातर किसानों ने समर्थन मूल्य से दो सौ रुपये ज्यादा रेट पर गेहूं उत्तराखंड में बिस्कुट बनाने वाली फैक्टरियों को बेचा था।

महंगाई के इतिहास में एक और अध्याय

बरेली, अमृत विचार : टमाटर और प्याज की तरह लहसुन ने भी इतिहास रच दिया है। पिछले साल 50 रुपये किलो में मारा-मारा फिरने वाला लहसुन इस बार साढ़े छह सौ से सात सौ तक पहुंच गया है।

बताया जा रहा है कि देश की प्रमुख लहसुन मंडी मध्यप्रदेश के नीमच, मंदसौर और राजस्थान के कोटा में इस बार बारिश से लहसुन खराब होने से आपूर्ति घटी है और दाम बढ़ गए हैं।

मंडी एसोसिएशन के अध्यक्ष शुजाउर रहमान के मुताबिक करीब दस दिन पहले थोक मंडी में लहसुन साढ़े तीन सौ से चार सौ तक के रेट में बिक रहा था जो अब करीब पांच सौ रुपये तक पहुंच गया है।

फुटकर बाजार में रेट साढ़े छह से सात सौ तक है। इन दिनों लहसुन की दो-तीन गाड़ी ही मंडी में आ रही हैं। पहले सात से आठ गाड़ी पहुंचती थी।

परीक्षा में कठिन सवालों ने अभ्यर्थियों को उलझाया

बरेली कार्यालय

- 57 केंद्रों पर 15692 अभ्यर्थियों ने दी आरओ और एआरओ की परीक्षा
- दोनों पालियों से 9958 परीक्षार्थी अनुपस्थित, अफसरों ने केंद्रों का किया दौरा

अमृत विचार : उत्तर प्रदेश लोक सेवा आयोग (यूपीपीएससी) की ओर से रविवार को जिले के 57 केंद्रों पर कड़ी सुरक्षा के बीच आरओ, एआरओ (समीक्षा अधिकारी और सहायक समीक्षा अधिकारी) की प्रारंभिक परीक्षा कराई गई। 25650 में से 15692 अभ्यर्थियों ने परीक्षा में भाग लिया, जबकि 9958 अनुपस्थित रहे। कई कठिन और लंबे सवाल आने से अभ्यर्थी परेशान रहे। उनका माथा चकरा गया। सवालों को हल करने में वह काफी देर तक उलझे रहे। कुछ ने सवाल अच्छे तरीके से हल हो जाने पर खुशी भी जाहिर की।

पहली पाली सुबह 9.30 से 11.30 बजे संपन्न हुई। इसमें 15834 अभ्यर्थियों ने ही परीक्षा दी, जबकि, 9816 ने परीक्षा छोड़ दी। दूसरी पाली में 15692 अभ्यर्थियों ने परीक्षा दी, जबकि 9958 अनुपस्थित रहे। दोनों पालियों में कुल 15692 ने परीक्षा दी, जबकि 9958 अभ्यर्थी गैर हाजिर रहे। परीक्षा के दौरान स्टेटिक और सेक्टर मजिस्ट्रेट सजग रहे। सभी केंद्रों पर सीसीटीवी की निगरानी में परीक्षा कराई गई। परीक्षा के नोडल अधिकारी एडीएम सिटी सौरभ दुबे लगातार केंद्रों का भ्रमण कर व्यवस्थाओं का जायजा लेते रहे। परीक्षा शांतिपूर्ण तरीके से संपन्न हो गई है। किसी भी केंद्र पर अभ्यर्थियों को कोई दिक्कत नहीं हुई है। 57 स्टेटिक मजिस्ट्रेट और 19 सेक्टर प्रभारियों की ड्यूटी लगाई थी।

अनूठा रहा विधानमंडल का बजट सत्र, सदन से लेकर अयोध्या तक केंद्र में रहे श्रीराम

यूपी विधानमंडल (विधानसभा-विधान परिषद) का वर्ष-2024 का पहला और योगी सरकार का आठवां बजट सत्र समाप्त हो गया। यूं तो यह बजट सत्र अन्य सत्रों के मुकाबले कई मायनों में अनूठा रहा। लेकिन इसका सबसे खास पहलू रहा सदन से लेकर अयोध्या तक मर्यादा पुरुषोत्तम भगवान श्रीराम का मुख्य केंद्र में रहना। श्रीराम के जयघोष के साथ ही सत्र की शुरूआत हुई और श्रीराम के जयघोष के साथ ही समापन। यहां तक कि योगी सरकार ने अब तक का सबसे बड़ा वर्ष-2024 का बजट भी भगवान श्रीराम को समर्पित कर दिया।

मुख्यमंत्री योगी आदित्यनाथ और वित्त मंत्री सुरेश खन्ना ही नहीं बल्कि सत्ता पक्ष के क्या मंत्री और क्या विधायक सभी भगवान श्रीराम का भव्य मंदिर बनने और राम लला की प्राण प्रतिष्ठा से खासे उत्साहित नजर आए। यही वजह रही कि चाहे सदन रहा हो या अयोध्या, उन्होंने खुलकर श्रीराम का जयकारा लगाने से भी कोई संकोच नहीं किया। दोनों सदनों के कामकाज पर भी श्रीराम का खासा प्रभाव दिखा। राज्यपाल आनंदीबेन पटेल के अभिभाषण और बजट की बहस पर मुख्यमंत्री योगी आदित्यनाथ के जवाब में श्रीराम को उन्होंने अपने से जुदा नहीं होने दिया।

अभिभाषण और बजट पर चर्चा के जवाब में मुख्यमंत्री अयोध्या में राम लला की प्राण प्रतिष्ठा से इतने खुश नजर आए कि उन्होंने काशी और मथुरा के एजेंडा को भी आगे बढ़ा दिया। विधानसभा के अंदर योगीजी का यह कहना देश-प्रदेश की जनता में संदेश देने के लिए काफी है कि काशी में नंदी महाराज कब तक इंतजार करते, उन्होंने रात को ही बेरीकेड तोड़ दिए। इसके साथ ही उनका यह कहना कि हमारे कृष्ण कन्हैया अब कहां पीछे रहने वाले हैं। योगी जी का यह कहना भी देश के अल्पसंख्यकों को खास संदेश देने के लिए काफी है कि पांडवों ने तो पांच गांव मांगे थे, हम तो यानी हिन्दू तो सिर्फ अपने तीन ही धर्मस्थल मांग रहे हैं। उनके इस संदेश का सीधा तात्पर्य है कि मुस्लिमों की समझदारी इसी में है कि वे सौहार्दपूर्वक मथुरा और काशी का मंदिर भी दे दें अन्यथा अयोध्या की तरह ये दोनों स्थान भी कोर्ट से लड़कर लिए जाएंगे। क्योंकि इतिहास गवाह है कि ये पहले मंदिर ही थे।

आक्रांताओं ने तोड़कर इनके हिस्से को मस्जिदों में बदला। एएसआई की रिपोर्ट इस सचाई से सारा पर्दा उठाती है। विधानसभा और विधान परिषद के अंदर मंत्रियों के वक्तव्य रहे हों या विधायकों की बात, रह-रहकर बीच-बीच में भगवान श्रीराम और उनके मंदिर की बात होती रही। हालांकि विपक्षी सदस्य यह कहकर अपनी सफाई देते रहे कि भगवान श्रीराम उनके भी आराध्य हैं, लेकिन भाजपा की तरह उन्होंने राम का राजनीतिकरण नहीं किया। मुख्यमंत्री योगी आदित्यनाथ से विचार-विमर्श के बाद विधानसभा के अध्यक्ष सतीश महाना ने जब सदन के अंदर सत्ता पक्ष और विपक्ष दोनों को सत्र की समाप्ति पर अयोध्या में भगवान श्रीराम के दर्शन-पूजन का न्योता दिया। विधानसभा अध्यक्ष के प्रस्ताव पर सत्ता पक्ष तो इसके लिए खुशी-खुशी तैयार हो गया, लेकिन नेता

गोलेश स्वामी
राजनीतिक विश्लेषक

> मुख्य विपक्षी दल समाजवादी पार्टी के सदस्यों ने आज भी अयोध्या दर्शन से स्वयं को दूर रखा। शायद नेता विपक्ष अखिलेश यादव लोकसभा चुनाव के ऐनवक्त पर अपने मुस्लिम वोट बैंक को कोई विपरीत संदेश देकर कोई जोखिम लेना नहीं चाहते हैं। वे शायद जानते हैं कि भाजपा के साथ अयोध्या जाने से उनके मुस्लिम वोट बैंक में ठीक संदेश नहीं जाएगा।

विपक्ष अखिलेश यादव ने उनका यह न्योता यह कहते हुए ठुकरा दिया कि भगवान श्रीराम जब बुलाएंगे, तब वे वहां जाएंगे, आपके बुलावे पर नहीं जाएंगे। हुआ भी यही परिवहन मंत्री दयाशंकर सिंह द्वारा की गई दस लक्जरी बसों की व्यवस्था से मंत्री, विधायक अयोध्या पहुंचे और वहां राम लला के भव्य मंदिर में दर्शन, पूजन के साथ भजन-कीर्तन भी किया।

मुख्यमंत्री योगी आदित्यनाथ, डिप्टी सीएम केशव प्रसाद मौर्य, डिप्टी सीएम बृजेश पाठक, विधान परिषद के सभापति मानवेंद्र सिंह और विधानसभा अध्यक्ष सतीश महाना राम मंदिर दर्शन के बाद भजन-कीर्तन करके श्रद्धा से सराबोर नजर आए। मुख्यमंत्री योगी तो बिल्कुल राम के सामने नतमस्तक हो गए। अन्य मंत्री व विधायक भी उनका अनुसरण करते नजर आए। ऐसा करके योगी जी अपने बहुसंख्यक समाज में सकारात्मक संदेश देते नजर आए।

अयोध्या के 22 जनवरी के प्राण प्रतिष्ठा समारोह के आमंत्रण को कांग्रेस सहित पूरे विपक्ष ने भले ही ठुकरा दिया था, लेकिन आज कांग्रेस विधानमंडल दल की नेता आराधना मिश्रा मोना और बसपा विधानमंडल के नेता उमाशंकर सिंह ने अयोध्या पहुंचकर भगवान श्रीराम के भक्त होने का संदेश दिया। लेकिन मुख्य विपक्षी दल समाजवादी पार्टी के सदस्यों ने आज भी अयोध्या दर्शन से स्वयं को दूर रखा। शायद नेता विपक्ष अखिलेश यादव लोकसभा चुनाव के ऐनवक्त पर अपने मुस्लिम वोट बैंक को कोई विपरीत संदेश देकर कोई जोखिम लेना नहीं चाहते हैं। वे शायद जानते हैं कि भाजपा के साथ अयोध्या जाने से उनके मुस्लिम वोट बैंक में ठीक संदेश नहीं जाएगा। यह बात दीगर है कि यह मौका अखिलेश यादव के लिए बहुसंख्यकों का दिल जीतने का भी था। लेकिन वे यह मौका चूक गए। हालांकि स्थिति संभालने के लिए इतना जरूर बोले कि हम कृष्ण के वंशज हैं और भगवान विष्णु के सभी अवतारों की पूजा-अर्चना करते हैं।

बजट सत्र में सत्ता पक्ष और विपक्ष के बीच कई विकास और कानून व्यवस्था के मद्दे पर नोंक-झोंक और आरोप-प्रत्यारोप के लिए भी जाना जाएगा। दोनों पक्षों के बीच व्यंग्य बाण खूब चले। मुख्यमंत्री योगी ने जहां समाजवादी पार्टी को खास निशाने पर रखा, वहीं हास परिहास के लिए चाचा शिवपाल सिंह को मोहरा बनाकर पेश किया। सभी जानते हैं कि चाचा शिवपाल सिंह को भतीजे अखिलेश यादव द्वारा मुख्यधारा में न रखना, यही कमजोर नस योगी जी बार- बार दबाने में माहिर हैं। वे चुटकी लेने से भी नहीं चूकते कि चाचा के साथ धोखा हुआ है। चाचा का मुद्दा चाहे जैसे उठे, इस मुद्दे पर जहां ठहाके लगे, वहीं इस हास परिहास के बहाने मकसद साफ सपा मुखिया के परिवार की अंदरुनी राजनीति पर निशाना लगाना है। सभी जानते हैं कि सपा की लोकसभा चुनाव के उम्मीदवारों की जो पहली सूची जारी की गई है, उनमें शिवपाल सिंह यादव का नाम नहीं हैं। तीन अन्य परिवारीजनों का नाम है। इस बजट सत्र में यूपी की वन ट्रिलियन अर्थव्यवस्था की ओर आगे बढ़ने का संदेश दिया गया, वहीं मुख्यमंत्री ने यह कहकर सपा के पूर्व शासन को कठघरे में खड़ा किया कि विपक्ष ने फेल्योर स्टेट बनाया, जबकि भाजपा ने सेक्योर स्टेट।

बहरहाल, यह रही सत्ता और विपक्ष की बात. लेकिन इस सत्र की एक अहम बात यह भी रही कि विधानसभा अध्यक्ष सतीश महाना ने विधानसभा और विधानभवन को एक खूबसूरत रूप दिया है। अब देस-विदेश से आने वाले पीठासीन अधिकारी भी यूपी विधानभवन को देखकर सराहना किए बिना नहीं रहते। विधानभवन की डिजिटल सुंदरीकरण, सेल्फी प्वाइंट और महिला विधायकों के लिए अलग से सुविधाओं युक्त हाल की व्यवस्था उनके विजन को दर्शाता है।

महाना जी नए नए प्रयोग करते रहते हैं। साथ ही सत्र से पहले विधानसभा अध्यक्ष द्वारा विधायकों के लिए वर्कशाप आयोजित करना अपने आप में अनूठा है। इस तरह हम कह सकते हैं कि यह बजट सत्र कई मायनों में अनूठा और ऐतिहासिक रहा। कामकाज की दृष्टि से भी इस बार के सत्र को सफल कह सकते हैं क्योंकि जहां देर तक सदन में कामकाज हुआ, वहीं बिना किसी स्थगन के आठ दिन चला। कुल 55 घंटे और नौ मिनट सदन की कार्यवाही चली। 2404 यानी 88.14 फीसदी सवाल आनलाइन मिले। पांच विधेयक पास हुए। बजट सत्र बिना स्थगन के चलने का श्रेय भी विधानसभा अध्यक्ष सतीश महाना की सौम्यता और व्यवहार कुशलता से सदन में अनुशासन को बनाए रखने को जाता है। कई मौकों पर हुए वाद-विवाद को भी उन्होंने अपनी समझबूझ से सुलझाया और सदन की कार्यवाही निरंतर चलने का रास्ता आसान किया।

आगरा

कक्षा आठ की छात्रा की शिक्षक ने बनाई अश्लील वीडियो

आगरा, अमृत विचार : जिले के थाना पिढोरा इलाके में एक निजी स्कूल के शिक्षक ने कक्षा 8 की छात्रा की अश्लील वीडियो और फोटो बनाकर उसे ब्लैकमेल करना शुरू कर दिया। पुलिस के मुताबिक गंजनपुरा के एक निजी विद्यालय में पढ़ाने वाले शिक्षक सतीश त्यागी निवासी गोपालपुर द्वारा स्कूल में में पढ़ने वाली 12 वर्षीया नाबालिग छात्रा की अश्लील वीडियो बना ली और उसके साथ छेड़छाड़ करने लगा। शिक्षक छात्रा की और वीडियो बनाने के लिए दबाव बनाने लगा और वीडियो न बनने पर उसके पिता और भाई को गोली मारने की धमकी देने लगा। डरी छात्रा ने घटना की जानकारी अपने परिजनों को दी। परिजनों ने आरोपी शिक्षक सतीश त्यागी के विरुद्ध थाना पिढ़ौरा में तहरीर दी । पुलिस ने मामले को गंभीरता से लेते हुए तहरीर के आधार पर आरोपी शिक्षक के विरुद्ध छेड़छाड़ और पाक्सो एक्ट के तहत मुकदमा दर्ज कर उसकी तलाश शुरू कर दी है ।

किशोरी को यमुना में फेंकने वाला आरोपी पिता गिरफ्तार

फरार फूफा की तलाश में जुटी पुलिस, समगोरा घाट पर हुई घटना

कार्यलय संवाददाता, आगरा

- एक युवक से बात करती थी किशोरी, पिता को नहीं था पसंद
- मौजूद ग्रामीणों ने किशोरी को नदी से बाहर निकाला, बची जान

अमृत विचार: आगरा के बमरौली कटारा थाना क्षेत्र के समगोरा घाट पर सात फरवरी को एक किशोरी को उसके पिता और फूफा ने पुल से यमुना नदी में फेंक दिया था। इसके बाद उसे मृत समझकर दोनों लोग चले गए, लेकिन वहां मौजूद ग्रामीणों ने किशोरी को नदी से बाहर निकाला और पुलिस को जानकारी दी। वह होश में आई तो उसने अपनी आपबीती सुनाई, कि उसको जान से मारने की कोशिश करने वाले उसके पिता और फूफा ही थे। किशोरी की शिकायत पर पुलिस ने थाना बमरौली कटारा थाने में रिपोर्ट दर्ज कर ली है।

डीसीपी ईस्ट रवि कुमार ने बताया कि सात फरवरी को बमरौली कटारा थाने में रिपोर्ट दर्ज हुई थी। इस घटना के खुलासे के लिए एसओजी और थाना पुलिस की टीम लगाई गई थीं। किशोरी को पुल से फेंकने और उसे जान से मारने के मामले में उसके पिता को गिरफ्तार कर लिया गया है, लेकिन अभी किशोरी का फूफा पुलिस की गिरफ्त से बाहर चल रहा है। उसको पकड़ने के लिए पुलिस द्वारा जगह-जगह दबिश दी जा रही है।

किशोरी की आपबीती सुन पुलिस भी हैरान रह गई

डीसीपी ईस्ट रवि कुमार ने बताया की किशोरी की आपबीती सुनकर पुलिस भी हैरान रह गई कि आखिर एक पिता अपनी बेटी के साथ ऐसा कैसे कर सकता है। पुलिस द्वारा पूछताछ में किशोरी ने बताया कि उसके पिता और फूफा उसे बाइक पर बैठाकर अलीगढ़ से लाए थे। पहले उन्होंने अंगौछे से उसका गला दबाया फिर उसे यमुना में फेंक दिया। डीसीपी रवि कुमार ने बताया कि पिता और फूफा ने परिवार की इज्जत के लिए यह सब किया। बताया कि किशोरी एक लड़के से बात करती थी, उन्हें यह पसंद नहीं था। उन्होंने किशोरी को उस लड़के से बात नहीं करने के लिए काफी समझाया लेकिन वह नहीं मान रही थी। आरोपी पिता को गिरफ्तार कर जेल भेज दिया गया है और फूफा की तलाश की जा रही है।

महिला ने पति पर लगाए गंभीर आरोप

आगरा, अमृत विचार: फतेहाबाद थाना क्षेत्र की युवती एमबीए है। दो साल पहले उसकी शादी ताजगंज निवासी युवक के साथ हुई थी। पति दिल्ली एक निजी कंपनी में साफ्टवेयर इंजीनियर है। पीड़िता का आरोप है कि पति ज्यादातर नौकरी पर ही रहता है। घर बुलाने पर भी नहीं आता। दिल्ली साथ रहने के लिए बोलो तो मना कर देता है। मायके जाने के बाद अपने घर पर आ जाता है। पत्नी के आने से पहले वापस नौकरी पर चला जाता है। पीड़िता ने बताया कि कभी सामने आ भी जाए तो पास नहीं आता। महिला का आरोप है कि पति शारीरिक संबंध बनाने में अक्षम है। ससुराल वालों से शिकायत की तो वह दहेज की मांग को लेकर परेशान करने लगे। पति के साथ रहने की जिद की तो पिटाई की। उसने महिला थाने में शिकायत की। अब मामला परिवार परामर्श केंद्र में चल रहा है।

व्यापारियों का प्रतिनिधि मंडल केंद्रीय राज्यमंत्री से मिला

कार्यलय संवाददाता, आगरा

- आयकर की धारा 43-बी (एच) में संशोधन वापसी को लेकर कारोबारियों ने दिया ज्ञापन

अमृत विचार: प्रदेश उद्योग व्यापार मंडल के प्रतिनिधि मंडल ने आयकर की धारा 43-बी (एच) में संशोधन के खिलाफ पुरजोर मांग उठाई है। इसे लेकर केंद्रीय राज्यमंत्री प्रो. एसपी सिंह बघेल को ज्ञापन दिया गया।

व्यापारियों का प्रतिनिधि मंडल जिलाध्यक्ष गिर्राज अग्रवाल के नेतृत्व में केंद्रीय राज्यमंत्री प्रो. एसपी सिंह बघेल से मिला और उन्हें ज्ञापन दिया। एमएसएमई की सुविधाओं के मद्देनजर आयकर अधिनियम की धारा 43 बी के द्वारा एमएसएमई से जुड़ी इकाइयों को 15 दिन के अंदर भुगतान करने की व्यवस्था लागू की गई है। व्यापारी से अनुबंध होने पर भुगतान की देयता 45 दिन कर दी गई है जो की व्यापारियों के लिए व्यावहारिक नहीं है। 45 दिन में भुगतान न होने पर वर्ष के अंत में जो राशि रह जाएगी वह उसे वर्ष के आय में जोड़कर आयकर की गणना की जाएगी। व्यापारियों का कहना है कि इस प्रवाधान से व्यापारियों पर अतिरिक्त बोझ बढ़ जाएगा। आयकर अधिनियम धारा 45बी(एच) के प्रावधानों के निर्णय को अविलंब वापस लिया जाय ताकि व्यापारियों के हितों की रक्षा हो सके।

ज्ञापन में मुख्य रूप से उत्तर प्रदेश उद्योग व्यापार मंडल की तरफ से गिर्राज प्रसाद अग्रवाल, दीपक खरे, राजकुमार गुरुनानी, निर्मल जैन, दीपक शर्मा, सुनील जैन, किशोर बुधरानी, मीडिया प्रभारी मेघराज दियालानी, शैलेश खंडेलवाल, राजेंद्र सिंह, ओम प्रकाश, सुलेमान, अनुराग गोयल, बॉबी बेदी आदि शामिल थे।

हाईटेंशन लाइन की चपेट में आया युवक, हालत गंभीर

आगरा, अमृत विचार: खेरागढ़ थाना क्षेत्र में एक युवक हाईटेंशन लाइन की चपेट में आने झुलस गया। युवक खानपुर मोड़ स्थित एक सीमेंट की दुकान पर काम आया था। गंभीर हालत में युवक को सीएचसी खेरागढ़ से आगरा रेफर कर दिया गया। खेरागढ़ थाना क्षेत्र के गांव ऊंटगिर निवासी रवि (28) पुत्र विशंभर रविवार सुबह करीब 11 बजे सीएचसी खेरागढ़ में खानपुर मोड़ पर स्थित सीमेंट की दुकान पर गया था। युवक धूप सेंकने के लिए छत पर गया, जहां छत पर जा रही 11 हजार वोल्टेज की हाई टेंशन लाइन से छू गया। उसकी चपेट में आने से युवक झुलस गया। गंभीर अवस्था में युवक को सीएचसी खेरागढ़ से आगरा रेफर कर दिया गया है, युवक की हालत गंभीर बनी हुई है।

कार्यालय ग्राम पंचायत मझौआ हेतराम, विकास खंड भुता, जिला बरेली

अल्पकालीन निविदा आमंत्रण सूचना

समस्त पंजीकृत फर्मों को सूचित किया जाता है कि ग्राम पंचायत मझौआ हेतराम में मनरेगा योजना के अन्तर्गत वर्ष 2023-24 में मेन रोड पंचायत घर से अकबर वेग के घर तक सी.सी. व नाली निर्माण कार्य होना है, जिसकी प्राक्कलन धनराशि 3.99 लाख है। सामग्री आपूर्ति सीमेन्ट, बजरफुट, बजरी, रेता, प्रथम ईंट, रोड़ी आदि हेतु निविदा दिनांक 12.02.2023 आमन्त्रण की जाती है जिस फर्म का टेन्डर सबसे कम दर का होगा ग्राम पंचायत द्वारा उसी को स्वीकार किया जायेगा। प्राप्त निविदाओं को उसी दिन शाम 4 बजे खोला जायेगा।

प्रधान-श्रीमती रुकसाना — सचिव-ब्रजेश कुमार

कार्यालय ग्राम पंचायत नगीरामपुर, विकास खंड भुता, जिला बरेली

अल्पकालीन निविदा आमंत्रण सूचना

समस्त पंजीकृत फर्मों को सूचित किया जाता है कि ग्राम पंचायत नगीरामपुर में मनरेगा योजना के अन्तर्गत वर्ष 2023-24 में कार्य मेन रोड से कब्रिस्तान तक खड़ंजा निर्माण कार्य होना है, जिसकी प्राक्कलन धनराशि 3.99 लाख है। चटका ईंट आपूर्ति हेतु निविदा आमंत्रण की जाती है, जिन्हें कार्यालय ग्राम पंचायत में दिनांक 12.02.2024 तक जमा कर सकते हैं। जिस फर्म का टेन्डर सबसे कम दर का होगा ग्राम पंचायत द्वारा उसी को स्वीकार किया जायेगा। समस्त निविदाओं को उसी दिन शाम 4 बजे खोला जायेगा।

प्रधान-अहमद रजा अन्सारी — सचिव-अजय वर्मा

मां ने डांटा तो बेटी ने पी लिया कीटनाशक

आगरा, अमृत विचार: आगरा के थाना जैतपुर इलाके में मोबाइल चलाने को लेकर एक मां ने बेटी को डांट दिया तो 23 वर्षीय युवती ने मां की डांट से क्षुब्ध होकर कीटनाशक दवा पी ली। दवा पीने के बाद युवती की तबीयत बिगड़ गई और उसे बाह के सामुदायिक स्वास्थ्य केंद्र में भर्ती कराया गया है । चिकित्सकों के मुताबिक युवती को गंभीर हालत में अस्पताल लाया गया था जहां उसका उपचार चल रहा है फिलहाल युवती को हालत में सुधार सुधार हो रहा है और वह खतरे से बाहर है।

नवीन जैन राज्यसभा प्रत्याशी घोषित

कार्यालय संवाददाता, आगरा

अमृत विचार: प्रदेश से राज्यसभा के लिए भारतीय जनता पार्टी की ओर से जो नाम घोषित किए गए हैं, उनमें से एक नाम आगरा के मेयर रहे नवीन जैन का भी है । नवीन जैन ने भारतीय जनता पार्टी के प्राथमिक सदस्य के तौर पर 40 साल पहले पार्टी की सदस्यता ग्रहण की थी ।

1980 में नवीन जैन ने बीजेपी के वार्ड अध्यक्ष बने और 1989 में पहली बार वे भारतीय जनता पार्टी की टिकट पर पार्षद का चुनाव लड़े । 1989 में पहली बार पार्षद चुनकर आगरा नगर निगम पहुंचे फिर 1995 में दूसरी दफा उन्होंने पार्षद का चुनाव लड़ा और जीत हासिल की । 1997 में नवीन जैन को आगरा का डिप्टी मेयर चुना गया । 2010 में उन्हें ब्रज क्षेत्र का कोषाध्यक्ष बनाया गया । 2010 से लेकर 2019 तक ब्रज प्रदेश के कोषाध्यक्ष रहे । 2017 में भाजपा ने आगरा महापौर की सामान्य सीट पर उन्हें भाजपा पार्टी का उम्मीदवार घोषित किया तो नवीन जैन जीत हासिल करते हुए महापौर बने । 2019 में नवीन जैन को प्रदेश भाजपा के सह कोषाध्यक्ष भी बनाया गया। 14 अक्टूबर 1962 को आगरा में जन्मे नवीन जैन बताते हैं कि उनके पिता एलआईसी बिल्डिंग के पास चाय की दुकान चलाते थे। भारतीय जनता पार्टी की ओर से राज्यसभा भेजे जाने वाले सदस्यों की सूची जारी होने के बाद से ही नवीन जैन के कमला नगर स्थित घर पर प्रशंसकों का तांता लगा रहा।

नवीन जैन के घर खुशी मनाते कार्यकर्ता।

कार्यालय ग्राम पंचायत नौसना वि.खं. कटरा, खुदागंज, शाहजहाँपुर

निविदा सूचना

समस्त पंजीकृत फर्मों के आपूर्तिकर्ताओं को सूचित किया जाता है कि ग्राम पंचायत की वर्ष 2023-24 की कार्ययाजनानुसार पन्द्रहवां वित्त व केन्द्रीय वित्त एवं पंचम राज्य वित्त आयोग, स्वच्छ भारत मिशन, एसएलडब्लूएम योजना तथा मनरेगा की धनराशि से ग्राम पंचायत में सीसी रोड व नाली निर्माण/नाली मरम्मत, सिल्ट, कचर, सोकपिट, वर्मी कम्पोस्ट, खडण्जा नवनिर्माण/खडण्जा मरम्मत, मिटटी कार्य, फर्नीचर व दरी, स्ट्रीट लाइटें स्थापना/अनुरक्षण, हैण्डपंप रिबोर/अनुरक्षण हयूम पाइप क्रय, वॉल पेंटिंग, दिव्यांग शौचालय, स्कूल भवन निर्माण/मरम्मत, आंगनवाड़ी केन्द्र एवं शौचालय निर्माण/मरम्मत, स्कूल बाउण्ड्रीवॉल व पंचायत घर निर्माण, पंचायत घर का निर्माण/मरम्मत प्राथमिक विद्यालय जूरियर विद्यालय का कायाकल्प, इण्टरलॉकिंग कार्य, सोलर लाइट, पशु शेड निर्माण नाडेप कम्पोस्ट, सामुदायिक शौचालय निर्माण/मरम्मत, अन्त्येष्टि स्थल, वृक्षारोपण, स्कूल कायाकल्प, वाटर हार्वेस्टिंग, पानी टंकी का निर्माण, पंचायत घर की बाउण्ड्रीवाल, खाद के पक्के गड्डों का निर्माण अन्य कार्य अनुरक्षण सहित कराये जाने है। आरसीएम सेंटर, कूड़ा वाहन/ईरिक्शा ओडीएफ प्लस के अन्य कार्य अनुरक्षण उक्त वर्णित कार्यो के लिये सामग्री क्रय हेतु जिसमें ईट, रोड़ा, ईट प्रथम श्रेणी, इण्टरलॉकिंग ईट, सीमेन्ट, मौरंग, रेत, लोहा, बजरी, टाइल्स, पाइप, टोंटी, स्टेशनरी कम्प्यूटर प्रिंटर, सीसीटीवी कैमरा, बायोमैट्रिक, दरी, अलमारी, सोलर पैनल, बैटरी, इन्वर्टर, कुर्सी मेज, वाईफाई, प्रचार प्रसार बोर्ड व पटान हेतु मिट्टी भराव, सैनेटाइजिंग, फागिंग कार्य, सफाई कार्य हेतु ठेली क्रय/मरम्मत, स्प्रे मशीन/सफाई किट, मास्क क्रय एवं पीपीआई किट एवं अन्य सामग्री/वस्तुओं की आपूर्ति के लिए सीबंद निविदायें दिनांक 14.2.24 को ग्राम पंचायत पर अपरान्ह 1:00 बजे तक आमंत्रित की जाती है। जो उक्त दिनांक को 3:00 बजे खोली जायेगी। निविदा को स्वीकृत/अस्वीकृत करने का अधिकार ग्राम पंचायत में निहित होगा।

राजेन्द्र प्रसाद, ग्राम प्रधान — विनोद यादव, ग्राम विकास अधिकारी

कार्यालय ग्राम पंचायत कोठा खेतल वि.खं. कटरा, खुदागंज, शाहजहाँपुर

निविदा सूचना

समस्त पंजीकृत फर्मों के आपूर्तिकर्ताओं को सूचित किया जाता है कि ग्राम पंचायत की वर्ष 2023-24 की कार्ययाजनानुसार पन्द्रहवां वित्त व केन्द्रीय वित्त एवं पंचम राज्य वित्त आयोग, स्वच्छ भारत मिशन, एसएलडब्लूएम योजना तथा मनरेगा की धनराशि से ग्राम पंचायत में सीसी रोड व नाली निर्माण/नाली मरम्मत, सिल्ट, कचर, सोकपिट, वर्मी कम्पोस्ट, खडण्जा नवनिर्माण/खडण्जा मरम्मत, मिटटी कार्य, फर्नीचर व दरी, स्ट्रीट लाइटें स्थापना/अनुरक्षण, हैण्डपंप रिबोर/अनुरक्षण हयूम पाइप क्रय, वॉल पेंटिंग, दिव्यांग शौचालय, स्कूल भवन निर्माण/मरम्मत, आंगनवाड़ी केन्द्र एवं शौचालय निर्माण/मरम्मत, स्कूल बाउण्ड्रीवॉल व पंचायत घर निर्माण, पंचायत घर का निर्माण/मरम्मत प्राथमिक विद्यालय जूरियर विद्यालय का कायाकल्प, इण्टरलॉकिंग कार्य, सोलर लाइट, पशु शेड निर्माण नाडेप कम्पोस्ट, सामुदायिक शौचालय निर्माण/मरम्मत, अन्त्येष्टि स्थल, वृक्षारोपण, स्कूल कायाकल्प, वाटर हार्वेस्टिंग, पानी टंकी का निर्माण, पंचायत घर की बाउण्ड्रीवाल, खाद के पक्के गड्डों का निर्माण अन्य कार्य अनुरक्षण सहित कराये जाने है। आरसीएम सेंटर, कूड़ा वाहन/ईरिक्शा ओडीएफ प्लस के अन्य कार्य अनुरक्षण उक्त वर्णित कार्यो के लिये सामग्री क्रय हेतु जिसमें ईट, रोड़ा, ईट प्रथम श्रेणी, इण्टरलॉकिंग ईट, सीमेन्ट, मौरंग, रेत, लोहा, बजरी, टाइल्स, पाइप, टोंटी, स्टेशनरी कम्प्यूटर प्रिंटर, सीसीटीवी कैमरा, बायोमैट्रिक, दरी, अलमारी, सोलर पैनल, बैटरी, इन्वर्टर, कुर्सी मेज, वाईफाई, प्रचार प्रसार बोर्ड व पटान हेतु मिट्टी भराव, सैनेटाइजिंग, फागिंग कार्य, सफाई कार्य हेतु ठेली क्रय/मरम्मत, स्प्रे मशीन/सफाई किट, मास्क क्रय एवं पीपीआई किट एवं अन्य सामग्री/वस्तुओं की आपूर्ति के लिए सीबंद निविदायें दिनांक 14.2.24 को ग्राम पंचायत पर अपरान्ह 1:00 बजे तक आमंत्रित की जाती है। जो उक्त दिनांक को 3:00 बजे खोली जायेगी। निविदा को स्वीकृत/अस्वीकृत करने का अधिकार ग्राम पंचायत में निहित होगा।

माला देवी, ग्राम प्रधान — विनोद यादव, ग्राम विकास अधिकारी

मां कामाख्या सहस्त्र चंडी महायज्ञ शुरू

कार्यलय संवाददाता, आगरा

अमृत विचार: महामायी कामाख्या देवी के जयकारों और 108 यज्ञ कुंडों में प्रज्ज्वलित पावन अग्नि ने वातावरण को पवित्र बना दिया। हर तरफ दैवीय प्रभाव के साथ महामायी कामाख्या व भैरव बाबा की ध्वजाएं लहरा रही थीं। आसाम व मिथिलानगरी से आए आचार्यों द्वारा वैदिक मंत्रोच्चारम के साथ सर्वप्रथम गो पूजन के बाद 108 यज्ञ कुंडों में अग्नि प्रज्ज्वलित कर मां कामाख्या सहस्त्र चंडी 108 कुंडीय महायज्ञ का आरंभ किया गया।

यज्ञ से पूर्व परिसर में 56 देवी-देवताओं की मूर्तियों का विधि-विधान के साथ पूजन किया गया। संत स्वामी श्री कीर्तिनाथ जी महाराज के नेतृत्व में प्रातः यज्ञ के बाद दोपहर दो बजे पुनः यज्ञ में वैदिक मंत्रोच्चारम के साथ महामायी के नाम की आहुतियां दी गईं। एक साथ 108 कुंडों में यज्ञ की पवित्र अग्नि के साथ वैदिक मंत्रों के उच्चारण ने मानों भक्ति के ऐसे सरोवर का निर्माण कर दिया जहां परमानन्द की अनुभूति के अलावा और कुछ नहीं था। भक्ति के इस आनन्द का अनुभव हर श्रद्धालु ने महसूस किया।

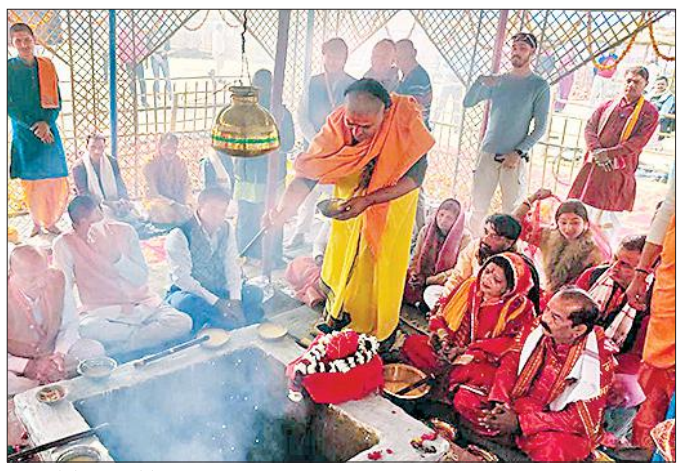

यज्ञकुंडों में आहुति देते यजमान। ● अमृत विचार

- महामायी कामाख्या के जयकारों से गूंजा यज्ञ स्थल

दोपहर को कथा वाचक संजय शात्री द्वारा श्रीमद्भागवत कथा में श्रीकृष्ण की बाल लीलाओं का भक्तिमय व संगीतमय वर्णन किया गया। माखनचोरी, कालिया नाग का मंथन जैसी सचित्र कथा सुनकर हर श्रद्धालु भाव विभोर हो उठा। कथा के साथ कीर्तन का भी आयोजन हुआ। संध्या काल में रासलीला के मंचन देखने के लिए श्रद्धालु उमड़े। इस अवसर पर मुख्य रूप से आयोजन समिति के मुरारीप्रसाद अग्रवाल, वंदना मेड़तवाल, अजय गोयल, राहुल अग्रवाल, उमेश अग्रवाल, अवि गोयल, पवन भदौरिया, सुनील पाराशर, डॉ. सुभाष भारती, प्रीतम सिंह लोधी, जयशिव छोकर, वीरेन्द्र मेड़तवाल, सीमा गोयल, रीया आदि उपस्थित थे।

कार्यालय ग्राम पंचायत धीरपुर, वि.खं. मझगवां (बरेली)

निविदा आमंत्रण सूचना

एतद् द्वारा समस्त अधिकृत फर्मों, पंजीकृत विक्रेताओं को सूचित किया जाता है कि ग्राम पंचायत धीरपुर, विकास खण्ड मझगवां (बरेली) में वित्तीय वर्ष 2023-24 हेतु ग्राम पंचायत के द्वारा मनरेगा, पंचम वित्त व केन्द्रीय वित्त योजनान्तर्गत निम्न विवरण अनुसार निर्माण कार्य कराने हेतु निर्माण सामग्री जैसे: ईंट, ईंट रोड़ी, सीमेन्ट, सरिया, रेता, बजरी, बजरफुट, मिटटी, बोर्ड व अन्य सामग्री की आवश्यकता है। गुणवत्ता पूर्ण उच्च कोटि की सामग्री निर्माण स्थल पर आपूर्ति करने हेतु निविदा आमंत्रित की जाती है। निविदा ग्राम पंचायत कार्यालय पर किसी भी कार्य दिवस में दिनांक 14.02.24 को दोपहर 2:00 बजे तक जमा की जा सकती हैं। निविदा उसी दिन में दोपहर 3:00 बजे निविदादाताओं अथवा उनके प्रतिनिधियों के समक्ष सार्वजनिक रूप से खोली जायेंगी।

क्र. सं.	कार्य का नाम	अनुमानित माप	अनुमानित लागत	योजना का नाम
1.	रामनाथ के घर से शेर सिंह के घर तक सी.सी. निर्माण	-	3,99,000/-	मनरेगा
2.	भोलेराम के घर से छोटे लाल श्रीवास्तव की पशुशाला तक सी.सी. निर्माण	-	3,10,000/-	मनरेगा
3.	बन्धन सिंह के घर से रामचन्द्र के मकान तक सी.सी. रोड निर्माण	-	2,51,000/-	5th/15th
4.	मुन्ना लाल के घर से पंचायत घर तक सी.सी. व नाली निर्माण	-	3,99,000/-	मनरेगा
5.	हैण्डपम्प रिबोर कार्य	6	2,80,000/-	5th/15th
6.	सोहन लाल के घर से नाले तक सी.सी. निर्माण	-	2,20,000/-	मनरेगा
7.	बलवीर के घर से नाले तक सी.सी. निर्माण	-	2,25,000/-	5th/15th

नेत्रपाल सिंह, ग्राम प्रधान — राजदीप कुमार, सचिव

अमृत विचार
www.amritvichar.com

मा भ्राता भ्रातरं द्विक्षन्, मा स्वसारमुत स्वसा।
सम्यञ्चः सव्रता भूत्वा वाचं वदत भद्रया ॥

भाई अपने भाई से कभी द्वेष नहीं करें, बहन अपनी बहन से द्वेष नहीं करें, समान गति से एक दूसरे का आदर-सम्मान करते हुए परस्पर मिल-जुलकर कर्मों को करने वाले होकर अथवा एकमत से प्रत्येक कार्य करने वाले होकर भद्रभाव से परिपूर्ण होकर संभाषण करें।

संपादकीय

चुनाव परिणाम के मायने

पाकिस्तान में अंततः रविवार को आम चुनाव के अंतिम परिणाम घोषित कर दिए गए। अंतिम परिणामों ने लोगों को चौंका दिया है। किसी भी राजनीतिक दल को बहुमत नहीं मिलने से सरकार बनाने की स्थिति साफ नहीं हो पाई है। फिलहाल जेल में बंद पूर्व प्रधानमंत्री इमरान खान की पार्टी द्वारा समर्थित निर्दलीय उम्मीदवारों ने 101 सीटों पर जीत दर्ज की है। वहीं, तीन बार के पूर्व प्रधानमंत्री नवाज शरीफ की पाकिस्तान मुस्लिम लीग-नवाज (पीएमएल-एन) 75 सीट जीतकर तकनीकी रूप से संसद में सबसे बड़ी पार्टी बनकर उभरी है। बिलावल जरदारी भुट्टो की पाकिस्तान पीपुल्स पार्टी को 54 सीट मिलीं, जबकि मुत्ताहिदा कौमी मूवमेंट पाकिस्तान (एमक्यूएम-पी) को 17 सीट मिलीं हैं। पाकिस्तान की असल कमान हमेशा सेना के हाथ में रही है। पाकिस्तान बनने के बाद से ही वहां की सत्ता पर आधे से अधिक समय सेना का कब्जा रहा है। सत्ता में जो भी रहा वह सेना का मोहरा बनकर ही रहा। सेना समय-समय पर अपने फायदे के लिहाज से राजनीतिक मोहरे चुनती आई है। पिछले चुनाव में वह इमरान खान के पीछे खड़ी थी और तब इमरान पहली बार प्रधानमंत्री बनने में सफल भी हुए। फिर इमरान के साथ अनबन हुई तो विरोधी दलों को एक मंच पर लाकर सेना ने उनकी गठबंधन सरकार गठित करा दी। चुनाव नतीजे संकेत कर रहे हैं कि देश पर सेना की पकड़ कमजोर पड़ती जा रही है। इस बार भी चुनाव में सेना ने खेल खेला फिर भी अपने इरादों मे सफल नहीं हो सकी। अमेरिका, ब्रिटेन और यूरोपीय संघ ने चुनाव में गड़बड़ी का आरोप लगाते हुए कहा कि सेना को नवाज शरीफ का समर्थन करते हुए देखा गया था। परंतु अब जनता सेना के राजनीतिक हस्तक्षेप और पारंपरिक राजनीतिक दलों के रवैये से निराश हो चुकी है। जनता में सेना का डर कम हो गया है। वह अपने पड़ोस में भारत को तरक्की करते हुए और विश्व की एक बड़ी शक्ति के रूप में स्थापित होते देख रही है। कई विश्लेषक भारत के प्रधानमंत्री नरेंद्र मोदी की प्रशंसा में यह कहते हैं कि वह अपने देश को सही दिशा में ले जा रहे हैं।

इस समय पाकिस्तान कई समस्याओं से जूझ रहा है। उसकी आर्थिक स्थिति बहुत खराब है। इसका असर अन्य मोर्चों पर भी पड़ रहा है। स्थिति ऐसी हो गई है कि तालिबान भी उसे आंखें दिखा रहा है। ईरान ने तो कुछ दिन पहले एक प्रकार का हवाई हमला कर दिया। ऐसे में सरकार किसी की भी बने परंतु उसके सामने चुनौतियां कम नहीं होंगी। भारत चाहेगा कि वहां स्थायी सरकार बने। पाकिस्तान को यदि मौजूदा चुनौतियों से निपटना है तो उन सुधारों का सूत्रपात करना होगा, जो उसे आवश्यक स्थायित्व एवं संतुलन प्रदान करने की ओर ले जाएं।

पानी की समस्या से जूझता बुंदेलखंड

अविनाश झा
डीएफएमओ, चित्रकूट

> वस्तुत बुंदेलखंड में पानी के संकट से निवारण हेतु एक जनांदोलन की आवश्यकता है। बिना खेती के पैटर्न बदले और भूजल और धरातलीय जल के दुरुपयोग को रोका नहीं जा सकता। खाद्य एवं कृषि संगठन के अनुसार भारत में करीब 90 प्रतिशत पानी का इस्तेमाल कृषि में होता है।

बुंदेलखंड में एक कहावत है कि 'एक टक सूप -सवा टक मटकी, आग लगे रुखमा ददरी, भौरा तेरा पानी ग़ज़ब करी जाए, गगरी न फूटै, चाहै खसम मर जाय"। अर्थात इस क्षेत्र में पानी इतना दुर्लभ या महत्वपूर्ण है कि महिलाएं बड़ी मुश्किल से मीलों पैदल चलकर पानी भरी गगरी सिर पर रखकर लाती है। ऐसे में महिलाएं आपस में कहती हैं कि कुछ भी हो जाए लेकिन पानी भरी गगरी ना फूटे, भले ही उसका पति मर जाए परंतु पानी बचा रहे। जाहिर है इस क्षेत्र में महिलाएं पानी को अपने खसम यानि पति से भी ज्यादा मूल्यवान समझती हैं, जो उनके परिवार का आधार है। यह बुंदेलखंड में जल संकट के संबंध में बड़ी गंभीरता से सोचने को विवश करता है। यहां गर्मियों में कुएं, तालाब, हैण्डपंप इत्यादि सभी पेयजल स्रोतों का जलस्तर नीचे चला जाता है। स्वास्थ्य विशेषज्ञों के अनुसार ग्रामीण क्षेत्रों में प्रत्येक व्यक्ति को एक दिन में 55 लीटर पानी उपलब्ध होना चाहिए, लेकिन एक आंकड़े के अनुसार यहां प्रति व्यक्ति प्रति दिन केवल 29 लीटर पानी ही उपलब्ध हो पाता है, जो अनुशंसित न्यूनतम मात्रा का लगभग आधा है। पिछड़ा क्षेत्र होने के कारण यहां के ज्यादातर पुरुष दैनिक मजदूरी या खेतिहर मजदूरी के लिए बाहर चले जाते हैं या काम की तलाश में दिल्ली या मुंबई जैसे शहरों की ओर चले जाते हैं। शेष परिवार महिलाओं के भरोसे रह जाता है जिन्हें इस पानी की भीषण समस्या का सामना करना पड़ता है। खाना पकाना, पानी पीना, सफाई करना और कपड़े धोना और यहां तक भैंसों या जानवरों को नहलाने के लिए भी पानी उन्हें ही लाना पड़ता है। अनुमान है कि चित्रकूट जनपद के मानिकपुर क्षेत्र में, जिसे पाठा क्षेत्र भी कहते हैं, लगभग सत्तर प्रतिशत महिलाएं पानी की किल्लत से प्रभावित हैं। पाठा क्षेत्र में लगभग साठ ग्राम पंचायतें शामिल हैं, जिन गांवों में कोई अपनी बेटियों की शादी नहीं करना चाहता है। कोई भला कैसे चाहेगा कि उनकी बेटियां ऐसे दुष्कर जगहों में जाए।

> बुंदेलखंड की भूमि पहाड़ी, पठारी, ढालू, ऊंची-नीची, पथरीली, कंकरीली एवं शुष्क वनों से भरपूर है। इस भूमि पर वर्षा का पानी ठहरता ही नहीं है। सालों भर पानी भरे रहने वाले नदियों के अभाव में यहां का जनजीवन आठवीं सदी से पहले घुमंतू पशुपालकों का ही था।

बुंदेलखंड की भूमि पहाड़ी, पठारी, ढालू, ऊंची-नीची, पथरीली, कंकरीली एवं शुष्क वनों से भरपूर है। इस भूमि पर वर्षा का पानी ठहरता ही नहीं है। सालों भर पानी भरे रहने वाले नदियों के अभाव में यहां का जनजीवन आठवीं सदी से पहले घुमंतू पशुपालकों का ही था। केवल बरसात के महीनों में ही यहां की भूमि संतृप्त हो पाती थी। चन्देल राजाओं ने राज्य की पहाड़ी, पठारी, जंगली, पथरीली, ढालू, रांकड़ भूमि के विकास की योजना सुनिश्चित कर बरसाती धरातलीय जल नीची ढालू भूमि पर, पहाड़ों, टौरियों की पटारों में, खंदकों, खंदियों, दर्रों में, पत्थर मिट्टी के लंबे, चौड़े, ऊंचे सुदृढ़ बांध बनवाकर तालाबों में वर्षा जल को संचित करना शुरू किया। चंदेलों के बाद बुंदेलों ,गौंड़ों ,मराठों और अंग्रेजों ने इस जल अभाव ग्रस्त बुन्देलखंड क्षेत्र में कुल मिलाकर 4000 से अधिक तालाबों का निर्माण कराया था। धीरे-धीरे लोग यहां स्थायी बसने लगे थे। चंदेल राजाओं ने तो गुफा मंदिरों में भी जल कुंड कटवा दिए थे। ऐसे गुफा मंदिरों में पहाड़ों का जल धीरे-धीरे निरंतर झिरता हुआ गुफा कुंडों को भरता रहता रहा है, जिसका उपयोग लोग आदिकाल से करते रहे हैं। इस कारण से यहां मवेशियों, वन्य प्राणियों एवं मनुष्यों को गर्मी की ऋतु में भी जलाभाव नहीं होता था। परन्तु स्वतंत्रता पश्चात अनियंत्रित विकास,निरंतर जनसंख्या वृद्धि पश्चात पानी का खर्च तो बढ़ गया परंतु संरक्षण, संचयन और वर्षा घटती चली गई। भूवैज्ञानिक दृष्टि से देखें तो बुन्देलखंड में भूमि के अन्दर ग्रेनाइट पत्थर की चट्टानें चादर की तरह अथवा आड़ी-तिरछी खड़ी-बिछी पड़ी हुई हैं, जिनमें भूगर्भीय जलस्रोत होते ही नहीं हैं। जल भराव के दबाव में पानी बाहर निकल जाता है और तालाब पानी से खाली हो जाते हैं। असल में पथरीली, पहाड़ी, ढालू भूमि, जल प्रबंधन के लिए कुओं एवं तालाबों के निर्माण तक ही उपयुक्त है, न कि बोरवेल खनन के लिए। बोरवेल 100 से 500 फुट गहराई तक खोदे जा रहे हैं, जिससे धरती के ऊपरी तल का पानी गहरे बोरवेलों में जा पहुंचता है। पठारी नदियों में हर साल बारिश के मौसम में इलाके की छोटी बड़ी नदियां उफान पर आ जाती है। इसका जल संचयन बेहतर विकल्प हो सकता है। साथ ही जलवायु परिवर्तन के चलते बुंदेलखंड में वर्षा की मात्रा में कमी आ रही है। सन् 2013 से 2018 के बीच, इस क्षेत्र में वार्षिक वर्षा में 60 प्रतिशत की कमी आई है। अनियंत्रित एवं अवैध खनन के चलते वर्षा जल को भूमि के अंदर पहुंचाने वाले रास्ते बाधित हो जाते हैं। पथरीली भूमि के कारण बारिश का पानी बह जाता है और भूजल रिचार्ज नहीं हो पाता है। वर्ष 2008 की सामरा कमेटी की रिपोर्ट के अनुसार 'क्षेत्र में अर्ध-शुष्क जलवायु की स्थिति के कारण कम वर्षा सतही जल उपलब्धता को प्रभावित करती है और कठोर चट्टानी भू-भाग भूजल उपलब्धता को सीमित करता है। बुंदेलखंड क्षेत्र को 18वीं-19वीं शताब्दी मे प्रत्येक 16 वर्ष में बार-बार सूखे का सामना करना पड़ा था, जो 1968 से 1992 की अवधि के दौरान लगभग तीन गुना बढ़ गया है। हालांकि चित्रकूट जनपद के पाठा इलाके में वर्ष 1973 में पाठा पेयजल परियोजना शुरू की गई थी जिसके तहत यहां पानी की टंकियां बनवाई गईं और लोगों को पाइपलाइन से घर-घर पानी पहुंचाने का वादा किया गया था लेकिन जल संकट बरकरार रहा। योजना आयोग की रिपोर्ट के आधार पर वर्ष 2009-10 से भारत सरकार ने बुंदेलखंड पैकेज को लागू करना शुरू किया था। इस पैकेज का उद्देश्य सिंचाई, पेयजल, कृषि, पशुपालन, वन, आजीविका के साधन समेत विभिन्न क्षेत्रों में सुधार कर पूरे क्षेत्र का समग्र विकास करना था। जल-संबंधी योजनाओं के तहत बड़ी एवं छोटी सिंचाई परियोजनाओं का क्रियान्वयन, नए कुओं का निर्माण, पुराने कुओं, टैंक एवं तालाबों का गहरीकरण, कुओं से पानी निकालने के लिए एडीपीई पाइप का वितरण, ट्यूबवैल, चेकडैम का निर्माण तथा मृदा एवं जल संरक्षण संबंधी कार्य किए गए हैं। बुंदेलखंड पैकेज के तहत उत्तर प्रदेश को साल 2009 से 2019 के बीच तीन चरणों में 3107.87 करोड़ रुपये दिए गए। इसके लगभग 66 प्रतिशत का उपयोग पानी के संकट के समाधान के लिए किया गया। पहले चरण में उत्तर प्रदेश में करीब 92 करोड़ रुपये खर्च कर 2725 हैंडपंप लगाए गए और 12 पाइप योजनाओं के माध्यम से घरों में पानी पहुंचाने के प्रोजेक्ट को लागू किया गया था। भूजल का स्तर बेहतर करने के उद्देश्य से यहां स्पेशल बुंदेलखंड पैकेज और अन्य सरकारी योजनाओं के जरिए चेकडैम और खेतों में तालाब बनाए गए लेकिन तालाब निर्माण से पूर्व भूजल स्तर, मृदा परीक्षण आदि नहीं किए जाने और वर्षा कम होने के कारण तालाब सूखे रह गए। चेकडैम जल्द टूट जाने से नदियों में गाद भर गया और पानी रुक नहीं पाता है। जून 2020 में 'हर घर जल' योजना प्रारंभ कर बुंदेलखंड के हर घर तक पाइपलाइन से पानी पहुंचाने का कार्य शुरू किया गया। यह योजना केंद्र सरकार के जल जीवन मिशन का हिस्सा है। नमामि गंगे और ग्रामीण जलापूर्ति विभाग की "हर घर नल और हर नल में जल" योजनासे बुंदेलखंड क्षेत्र में एक नई कहानी लिखी जा रही है। बुंदेलखंड के अधिकतर जिलों में 90 प्रतिशत से अधिक ग्रामीण परिवारों तक स्वच्छ पेयजल की सप्लाई दी जानी है। भू-जल स्तर बढ़ाने के लिए वर्षा जल संचयन की वृहद कार्ययोजना को तैयार की गई है। प्रत्येक जिले में 75 अमृत सरोवर बनाए जा रहे हैं। उत्तर प्रदेश सरकार ने बुंदेलखंड क्षेत्र के जल संकट को हल करने के लिए इज़राइल सरकार के साथ समझौता किया है।

वस्तुत बुंदेलखंड में पानी के संकट से निवारण हेतु एक जनांदोलन की आवश्यकता है। बिना खेती के पैटर्न बदले और भूजल और धरातलीय जल के दुरुपयोग को रोका नहीं जा सकता। खाद्य एवं कृषि संगठन के अनुसार भारत में करीब 90 प्रतिशत पानी का इस्तेमाल कृषि में होता है। बुंदेलखंड में कृषि सिंचाई का लगभग 65 प्रतिशत भूजल से किया जा रहा है। अल्प पानी वाले इन क्षेत्रों में दलहन- तिलहन, ज्वार बाजरा जैसे मोटे अनाजों की खेती को बढ़ावा दिया जाना आवश्यक है। हाल के वर्षों में यहां ज्यादा पानी की खपत वाले फसल धान और गेंहू की बुवाई बढ़ गई है। तालाबों में जल संचयन के साथ साथ भूजल रिचार्ज करना ही बेहतर उपाय है। खेती में जल संरक्षण के लिए ड्रिप इरिगेशन तथा स्प्रिंकलर सिंचाई बेहतर विकल्प है।

व्यंग्य

बाबू होता है चुंबक

बाबू वो सम्मान जनक पद है जिस पर प्रायः लड़कियां ही विराजती हैं। बाबू होता है चुंबक। और लड़कों में लौह तत्व की प्रधानता पाई जाती है। ऐसे में किसी कन्या को बाबू मान लेने भर से लड़के ऐसी लागी लगन मीरा हो गई मगन जैसी मनोदशा को प्राप्त होते है। दिमाग़ वन वे ट्रैफ़िक हो जाता है। बाबू ने क्या खाया? क्या पहना? कहां है? किससे मिला? क्यों मिला? मुझसे कब मिलेगा? जैसे विचारों से ही संचालित होता है वो। वो बस बाबू के बारे मे सोचता है, और कुछ सोच ही नहीं सकता। सोचता है तो बाबू को पता चल जाता है। बाबू बुरा मान जाता है ऐसे में और फिर बाबू को राजी करना बहुत महंगा सौदा होता है।

मुकेश नेमा
वरिष्ठ लेखक

भक्त को हमेशा घुटनों पर होना होता है अपने। बाबू क्या करता है ऐसे में? बाबू मजे लेता है उसके। वीआईपी जैसा बर्ताव करता है। चार लोगों के बीच पहचानता ही नहीं उसे। और पहचानता भी है तो औपचारिक हो जाता है। बाबू होना मंत्री पद की शपथ ले लेना है। वो बस वायदे करता है, लंबी-लंबी छोड़ता है और मुद्दे को टालता है। लड़के उससे निरीह जनता की तरह पेश आते है और उम्मीदों पर टिके रहते है।

बाबू भगवान होता है और ऐसे में सामने वाली पार्टी को भक्त होना पड़ता है। भक्त से बस श्रद्धा और सब्र की अपेक्षा की जाती है। भगवान के दरवाज़े पर जाते वक्त दिमाग़ दरवाज़े पर छोड़कर जाना पड़ता है भक्त को। भीड़ के बीच भक्त की आंखें मिल भी जाएं भगवान से, तब भी वो तटस्थ भाव से देखता है उसे। आप को बस अंदाज़ा लगाना पड़ता है कि वो आपसे राजी है और आप पर कृपा करने की सोच रहा है।

भगवान कब दर्शन देगें? इस जन्म में देगें कि नहीं ये भगवान की मर्ज़ी है? पर भक्त को पूरी निष्ठा से मंदिर की घंटी बजाना ही होता है। प्रसाद ले जाना भी ज़रूरी है वरना भगवान बुरा मान सकता है। बाबू के रिश्तेदार उसकी अम्मा, उसके बिगडेल भाई सब पुजारी की भूमिका में होते हैं। ये ध्यान रखते हैं कि भक्त उन्हें अनदेखा तक सीधे भगवान तक पहुंच ना बना ले। बाबू राज़ी ही तभी होता है जब आप उसके इन रिश्तेदारों को साध लें। उनसे व्यवहार बनाए बिना बाबू तक पहुंचना मुश्किल ही होता है ऐसे में भक्त का निरीह पर्स उधड़ जाता है। कुपोषण का शिकार होता है वो और बहुत बार मर ही जाता है। गरीब भक्तों से भगवान अनमने होते हैं और अमीर भक्तों को वीआईपी दर्शन दे बैठने में संकोच नहीं करते।

बाबू तमाम सवालों से परे होता है। तानाशाह टाईप की चीज। आप चाहें तो उससे सवाल पूछ लें पर जवाब देना या ना देना उसकी मर्ज़ी पर निर्भर है। पर यदि बाबू आपसे कुछ जानना चाहें तो उसे फ़ौरन जवाब चाहिए होता है। बाबू, बाबू होते ही अफ़सर हो जाता है। एक विशिष्ट बोध है बाबू होना। उसका रथ ज़मीन से एक हाथ ऊपर चलता है। बाबू होना अंग्रेज हो जाना है जिसे सामने वाला काला गुलाम लगता है। बाबू हमेशा शासक की भूमिका में होता है जो ना सुनना ही नहीं चाहता। वो बस मन की बात करता है। यदि आप अपने बाबू को खोना नहीं चाहते तो आपको हमेशा सुनना और हां कहना सीखना ही होता है।

बाबू की एक ख़ासियत यह भी कि वो अहसान नहीं मानता। आप जो भी करते हैं वो आपका कर्तव्य और उसका अधिकार होता है। वो आपके हर काम में नुक्ता चीनी कर सकता है। और आप चूं भी नहीं कर सकते। उसे खुश कर पाना आमतौर पर नामुमकिन होता है। मिसाल के लिए आप अपनी गरदन भी काट कर उसे पेश करें तो वो इस बात पर अनमना हो सकता है कि गरदन सलीके से नहीं काटी गई है और दो इंच नीचे से काटी जाती तो बेहतर होता।

लड़कों को आमतौर पर बाबू होने का मौक़ा मिलता नहीं। लड़कों का बाबू होना हैली पुच्छल तारे के निकलने जैसी अनहोनी है। पर बहुत से लड़के इस मामले में स्पेशल क़िस्मत लिखवा कर पैदा होते हैं। एक बार बाबू का पद हासिल करते ही वो भी वही सब करते हैं जो बाबू को शोभा देता है। हालांकि बाबू हुए लड़के ज्यादा उदार होते हैं। उन्हें राज़ी करना अपेक्षाकृत सरल होता है। कैसे राज़ी किया जा सकता है उन्हें इस बाबत यहां लिखना मुनासिब नहीं।

बाबू इंतज़ार नहीं करता। जो इंतज़ार करता है वो बाबू नहीं होता। बाबू भाव खाता है वो आपका वक्त और दिमाग़ी सुकून खा सकता है। बाबू बात नहीं मानता, वह बात मनवाता है अपनी। आप केवल इसी सूत्र से अपने संबंधों की जांच पड़ताल कर सकते हैं कि आप बाबू है या भक्तों की गिनती में हैं। पता कर लें तो मुझे भी बताइएगा।

कोचिंग संस्थान लील रहे युवाओं का जीवन

असलम कोहरा
वरिष्ठ पत्रकार, रुद्रपुर

> कोटा को पूरे देश में मेडिकल, इंजीनियरिंग, प्रशासनिक उच्च पदों में चयन एवं दूसरी उच्च स्तरीय परीक्षाओं की तैयारी के लिए कोचिंग का हब माना जाता है।

भारत युवाओं का देश है। संयुक्त राष्ट्र संघ ने अपनी रिपोर्ट में भारत को सबसे युवा देश माना है। देश की कुल आबादी में से तकरीबन 50 प्रतिशत आबादी 25 वर्ष आयु और 65 प्रतिशत आबादी 35 वर्ष आयु तक के नागरिकों की है। देश के इन भावी कर्णाधारों को कुशल नागरिक बनाने की गरज से शिक्षा, कौशल और तकनीकी प्रशिक्षण की व्यवस्था की गई है। बढ़ते वैश्वीकरण और निजीकरण के दौर में कॅरियर और 'सैलेरी पैकेज' जैसे शब्द भी युवाओं की महत्वाकांक्षाओं में जुड़ गए हैं।

एक शिक्षित युवा अपने कॅरियर के माध्यम से स्वयं एवं परिवार की महत्वाकांक्षाओं की पूर्ति तथा परिवार, समाज और देश के विकास में अपने योगदान की उत्कृष्ट भूमिका देखना चाहता है। इस लक्ष्य के साथ ही उसके जीवन में परिश्रम और संघर्ष का दौर शुरू हो जाता है। लक्ष्य पाने के लिए युवाओं के अंदर समर्पण, परिश्रम और संघर्ष संतुलित रूप में तो वांछनीय हैं, लेकिन महत्वाकांक्षाओं का अतिरेक अगर जीवन को ही लीलने लगे तो वह अभिशाप बन जाता है।

पिछले कुछ वर्षों से युवाओं के बीच कॅरियर, पारिवारिक महत्वाकांक्षाओं, अकेलेपन एवं कोचिंग इंस्टीट्यूट्स की बेतहाशा फीस एवं घरेलू आर्थिक दबाव के कारण हो रही आत्महत्याओं की बढ़ती घटनाएं इसी कटु यथार्थ को उजागर करती हैं। वैसे तो युवा कॅरियर आकांक्षियों द्वारा आत्महत्या की बढ़ती घटनाएं देश के तकरीबन सभी स्थानों पर देखी जा रही हैं, लेकिन राजस्थान के कोटा के साथ ये ख़ास तौर अधिक जुड़ी हुई हैं। बीते वर्ष इस कोचिंग के गढ़ में विद्यार्थियों की आत्महत्या के 26 मामले प्रकाश में आए थे, जोकि एक साल में सबसे अधिक मामले हैं। कोटा को पूरे देश में मेडिकल, इंजीनियरिंग, प्रशासनिक उच्च पदों में चयन एवं दूसरी उच्च स्तरीय परीक्षाओं की तैयारी के लिए कोचिंग का हब माना जाता है। वहां कुकुरमुत्ते की तरह उग आए तकरीबन सभी कोचिंग इंस्टीट्यूट्स प्रतियोगी परीक्षाओं में सफलता दिलाने के लंबे-चौड़े दावे करते हैं। कहा जाए तो कोटा में कोचिंग व्यवसाय के कारखाने खुल गए हैं। देश के तकरीबन हर प्रांत, खास तौर पर उत्तरी भारत के हज़ारों युवा अपनी और परिवार की महत्वाकांक्षाओं को पूरा करने की आस में इन इंस्टीट्यूट्स के जाल में फंस कर कोचिंग की पढ़ायी करने के लिए प्रवेश लेते हैं।

एडमिशन लेते समय तो उनके अंदर काफी उत्साह होता है, लेकिन जैसे-जैसे प्रतिस्पर्धात्मक पढ़ाई एवं मोटी फीस आदि खर्चों का बोझ बढ़ता है, उन्हें हताशा और कई तरह के दबाव घेरने लगते हैं। होता यह है कि अधिकांश कोचिंग इंस्टीट्यूट्स विद्यार्थियों से भारी-भरकम फीस वसूलते हैं, जिसकी पूर्ति के लिए कई विद्यार्थियों के निर्धन या मध्यम परिवारों को न केवल कर्ज़ लेना पड़ता है, बल्कि कई स्थितियों में जमीन जायदाद भी बेचनी पड़ती है। यह दोहरा बोझ विद्यार्थियों के मन को लगातार कांटे की तरह चुभता रहता है। वे कड़ी मेहनत करते हुए किसी भी हाल में स्वयं और परिवार के अरमानों को पूरा करने के संघर्ष में जूझते रहते हैं और बार-बार परीक्षाओं में बैठने के प्रयास करते हैं। यह बहुआयमी दबाव उन्हें तनाव से भर देता है, और सफलता नहीं मिल पाने पर इस तनाव की परिणति कई बार आत्महत्या के रूप में होती है।

माता-पिता इस तथ्य को समझ नहीं पाते कि हर विद्यार्थी बौद्धिक क्षमता एक जैसी नहीं होती। अगर वे स्वयं उच्च पदों पर नहीं रहे हों तो इस अधूरी महत्वाकांक्षा की पूर्ति की अपेक्षा बच्चों से करने लगते हैं। कई परिवार कोचिंग में अधिक व्यय और सफल नहीं हो पाने के लिए बच्चों को ताने देने से भी गुरेज नहीं करते। उन्हें समझना होगा कि घर से दूर रात दिन सफलता के लिए जूझ रहे बच्चों में से सभी को सफलता मिल ही जाए, यह ज़रूरी नहीं है।

इधर केंद्र सरकार ने इन घटनाओं पर चिंता व्यक्त करते हुए कोचिंग इंस्टीट्यूट्स के लिए जो नयी गाइडलाइन जारी की है, उसमें बेतहाशा फीस वसूलने पर पंजीकरण निरस्त किए जाने की चेतावनी दी है। विद्यार्थियों को भी समझना होगा कि जीवन अमूल्य है, महत्वकांक्षाएं और कॅरियर उसके बाद है। एक रास्ता बंद हो जाने का यह अर्थ नहीं कि आगे बढ़ने के लिए दूसरे दरवाज़े नहीं हैं। अपनी बौद्धिक एवं पारिवरिक क्षमता को परखते हुए महत्वाकांक्षाओं को समायोजित करना होगा। याद रहे, जिंदगी है तो संसार है, और संसार है तो कॅरियर के रास्तों की भी कमी नहीं।

सोशल फोरम

प्राण प्रतिष्ठा

सनातन धर्म की मान्यता अनुसार 22 जनवरी को अयोध्या में रामलला की प्राण प्रतिष्ठा हुई। आइए देंखे की सिख धर्म, जिसे अक्सर सनातन की ही शाखा कहा जाता है, इस संबंध में क्या कहता है। सिखों के पहले गुरु नानक जी द्वारा लिखित जपुजी साहिब के मूल मंतर में बहुत स्पष्ट रूप से ईश्वर के बारे में बताया गया है। गुरु नानक के बाद आये नौ अन्य गुरुओं ने भी ईश्वर की इसी कल्पना के आधार पर अपने विचारों को आगे रखा है। ईश्वर की ये कल्पना पूरे सिख धर्म की आधारशिला है। मेरा यहां किसी धर्म की किसी मान्यता से कोई विरोध नहीं। मेरा मकसद सिर्फ सिख धर्म के अनुसार ईश्वर की कल्पना को सामने रखना है। सिख धर्म के मूल मंत्र का हिंदी अनुवाद। मूलमंतर-'इक ओंकार, सतनाम, करता पुरुख, निरभौ, निरवैर, अकाल मूरत, अजुनी सैभंग, गुरु प्रशाद, जप आदि सच, जुगादि सच, नानक होसी भी सच।'

तजिंदर सिंघ
जमशेदपुर, झारखंड

अनुवाद- 'ईश्वर एक है, वही सत्य है, वही इस सृष्टि का रचयिता यानी सब कुछ करने वाला है। ईश्वर भय से रहित है, किसी से बैर रखने वाला नहीं, ईश्वर राग द्वेष से दूर है। ईश्वर काल से परे है यानी ईश्वर अविनाशी है। उसका अस्तित्व सदैव बना रहता है। ईश्वर किसी योनि को धारण नहीं करता यानी ईश्वर जन्म मरण के चक्र से परे है। ईश्वर स्वयंभू है यानी वह स्वयं से ही प्रकाशवान है। ये बात आदि काल में भी सही थी, आज भी सही है और भविष्य में भी सही होंगी।' 'थापिया न जाई कीता न होई। आपे आप निरंजन सोई।।' ईश्वर की इसी कल्पना को आगे थोड़ा और स्पष्ट करते हुए गुरु जी कहते हैं कि ईश्वर को मूर्त रूप में स्थापित नहीं किया जा सकता है और न ही उसे बनाया जा सकता है। वह स्वयं से ही प्रकाशवान है। इस पाउडी के अंत में गुरु की महिमा बखान करते हुए कहते हैं कि गुरु के शब्द ही वेद हैं, गुरु ही शिव है, गुरु ही ब्रह्मा है और गुरु ही पारबती माई है। इस गुरु ने ही एक बात समझाई है कि इस संसार में समस्त प्राणी जगत का एक ही परमात्मा है। सबके भीतर एक, सबका मालिक एक, सबका साहिब एक। बस इसका विस्मरण न हो।

-फेसबुक वॉल से

ना जाने कहां खो गया हमारा वो सुकून

सिनेमा हॉल में देखिए, फिल्म का आखिरी सीन चल रहा है लगता है कि अब दो-चार मिनट में फिल्म खत्म हो जाएगी, लोग एग्जिट के पास जाकर खड़े हो जाते हैं, फिल्म ख़त्म होते ही ऐसे भागते हैं जैसे अब तक जेल में थे। ट्रेन अगर अपने गंतव्य पर पहुंचने वाली हो तो लोग पंद्रह मिनट पहले सामान लेकर खानदान सहित दरवाजे पर ऐसे लद जाते हैं कि ट्रेन क्या पता रुके न रुके, धीमी होते ही बीवी बच्चों समेत कूद जाना है।

शाश्वत तिवारी
वरिष्ठ पत्रकार

अभी कुछ दिन पहले मैंने देखा, ओपन एयर थिएटर में क्लासिकल म्यूजिक का प्रोग्राम था। लोगों को पता चल गया था कि ये आखिरी परफोमेंस है तो दस मिनट पहले कुछ कद्रदान ये कहते हुए निकल गए कि बाद में पार्किंग में भीड़ हो गई तो गाडी फंस जायेगी, निकल लेते हैं। हमारे जीवन से धैर्य, तसल्ली, पेशेंस कहां चला गया? रील्स का जो ये ज्वालामुखी फटा है ये यही तो बता रहा है कि हम तीन मिनट का वीडियो भी शांति से नहीं देख सकते। हमें जानने की जल्दी तो है, सब कुछ जानना है लेकिन उसे समझने का धैर्य नहीं है।

आप माने ना माने आज हमने अपनी जिंदगी से ठहराव खो दिया है। अब हम रुक कर नहीं सोचते, थम कर उस गाने को पूरा नहीं सुनते जो हमारी आत्मा तक पहुंचने की कुव्वत रखता है। 'साहिब बीवी और गुलाम' जैसी क्लासिक फिल्म हमें स्लो लगती है। हम एक पांच सौ पेज की किताब नहीं पढ़ना चाहते इसलिए फेसबुक पर मैगी लेखकों का उदय हो रहा है जो आपको मोटी-मोटी किताबों में से कुछ उत्तेजक हिस्से निकाल कर पेश कर देते हैं और आपको लगता है हमने सब कुछ जान लिया। कहते हैं भगवान डिटेल्स में है लेकिन भगवान को भी कहां पता था कि डिटेल्स जानने की फुर्सत लोगों के पास रहेगी नहीं। किताबें तो बहुत दूर की बात रही लोगों के पास इतना धैर्य नहीं बचेगा कि सोशल मीडिया पर वो एक तीन पेज की फेसबुक पोस्ट पढ़ पाएं। वैसे तो ढाई पेज की चेखव की 'वांका' पढ़ना ही काफी है अगर हम वांका के दर्द को महसूस कर पाएं तो।

तसल्ली से एक बार थम कर, रुक कर, ठहर कर सोचिए कि ये जो जल्दी दिखा कर आप समय बचा रहे हैं इसका आप क्या उपयोग करने वाले हैं? ज़रा सोचिए कि ये जो जल्दी दिखा कर आप खो रहे हैं उसकी कीमत क्या है? सूचनाओं का ये अंबार जो हमारे दिमाग में सतत खलल मचाए हुए है वो हमें कहीं रुकने नहीं दे रहा है। एक तीन पेज की कविता पढ़कर उसको अपनी आत्मा तक पहुंचने देना और फिर उससे एक बेहतर संवेदनशील इंसान बनकर निकलने का वक्त नहीं है हमारे पास।

आपको और मुझे रुकने की ज़रूरत है। सब कुछ जानना हमारे लिए ज़रूरी नहीं है। हमारे पास वक्त की कोई कमी नहीं है। हमने जो ये शिगूफ़ा छेड़ रखा है ना कि टाइम नहीं है। ये बकवास बात है। बहुत वक्त है हमारे पास, इसलिए रुकिए, ठहरिए और बैठ जाइए। सिनेमा हॉल से भागने की ज़रूरत नहीं है, ट्रेन से कूद कर कहीं नहीं जाना है, रिमोट को एक तरफ रखकर फिल्म को देखना है और किसी अच्छी किताब के दो पेज पढ़कर रूककर सोचना है कि क्या पढ़ा। क्षणों को अपने अन्दर आत्मसात नहीं किया तो रोबोट बन जाएंगे। बन क्या जाएंगे बन ही रहे हैं, आज आप का अपने ऊपर से कंट्रोल खत्म हो गया है। कोई और ही है जो आप को कंट्रोल कर रहा है है। आप पूरी तरह टीवी, मोबाइल, लैपटॉप के कहने पर ही काम कर रहे है। एक मिनट भी मोबाइल के बिना जीना मुश्किल है।

पुलिस सुधार

सर्वोच्च न्यायालय ने प्रकाश सिंह बनाम भारत सरकार एवं अन्य मामले में, 22 सितंबर 2006 को पुलिस सुधार के संबंध में ऐतिहासिक महत्व का फैसला दिया था। इस आदेश के कार्यकारी बिंदू निम्नलिखित हैंः राज्य सुरक्षा आयोग का गठन।, पुलिस महानिदेशक का चयन एवं न्यूनतम दो वर्ष का कार्यकाल। आईजी जोन, डीआईजी. रेंज, जिला पुलिस अधीक्षक एवं थानाध्यक्ष को न्यूनतम दो वर्ष का कार्यकाल सुनिश्चित करना।, शांति व्यवस्था एवं अपराध विवेचना को अलग-अलग करना। पुलिस स्थापना बोर्डों का गठन।, पुलिस शिकायत प्राधिकरण का गठन तथा राष्ट्रीय सुरक्षा आयोग का गठन।

सुलखान सिंह
सेवानिवृत्त डीजीपी, उप्र.

फैसले को आए हुए 17 साल से अधिक समय बीत चुका है। अभी तक सिर्फ पुलिस महानिदेशक के कार्यकाल एवं नियुक्ति प्रक्रिया के संबंध में कुछ राज्य कार्यवाही कर रहे हैं और वह भी आधी अधूरी। सुप्रीम कोर्ट में अवमानना का केस भी चल रहा है परंतु राज्य और केंद्र सरकार कोई परवाह नहीं कर रहे।

दरअसल सरकारों और नौकरशाही को नाजायज काम करवाने के लिए पुलिस पर पूरा शिकंजा चाहिए। पुलिस सुधर गई तो सरकार और नौकरशाही की गुंडागर्दी कैसे चलेगी? विरोधियों को ग़लत आरोप लगाकर जेल भेजना और सत्ताधारी पार्टी के नेताओं की दबंगई एवं गुंडागर्दी को संरक्षण कैसे होगा? नौकरशाही अपनी सनक में डाक्टर, इंजीनियर, शिक्षाधिकारियो, पत्रकारों और अन्य किसी को पुलिस से कैसे पकड़वाएंगे? याद रहे कि नौकरशाही थानाध्यक्षों को सीधे जुबानी हुक्म देती है और थानाध्यक्ष अपने स्तर से फर्जी मामला बनाता है। जनता अपने मंत्रियों, सांसदों और विधायकों से पुलिस सुधार के लिए नहीं कहती। नेता वोट के अलावा किसी और बात से चिंतित नहीं होते हैं।

अप्रैल में खत्म हो रहा है उत्तर प्रदेश के कोटे के दस राज्यसभा सदस्यों का कार्यकाल

भाजपा ने सुधांशु त्रिवेदी को दिया दूसरा मौका, 8 का टिकट काटा

राज्य ब्यूरो, लखनऊ

अमृत विचार : उत्तर प्रदेश की जिन 10 सीटों पर राज्यसभा चुनाव होना है, उनमें से अभी भाजपा के कोटे की 9 सीटें हैं। जबकि, एक सीट सपा की है। सपा की राज्यसभा सांसद जया बच्चन का कार्यकाल अप्रैल में खत्म होगा।

वहीं, भाजपा से अशोक वाजपेयी, अनिल जैन, अनिल अग्रवाल, कांता कर्दम, सकलदीप राजभर, जीवीएल नरसिम्हा राव, सुधांशु त्रिवेदी, हरनाथ सिंह यादव और विजय पाल तोमर का भी कार्यकाल पूरा होगा। भाजपा ने इस बार उप्र. से आरपीएन सिंह, डॉ. सुधांशु त्रिवेदी, चौधरी तेजवीर सिंह, साधना सिंह, अमरपाल मौर्य, डॉ. संगीता बलवंत और नवीन जैन हैं को प्रत्याशी बनाया है। इनमें से सुधांशु त्रिवेदी लगातार दूसरी बार राज्यसभा सदस्य बनेंगे। पार्टी ने लोस. चुनाव के मद्देनजर जातीय समीकरण साधने को उप्र. के मौजूदा नौ राज्यसभा सदस्यों में से आठ का टिकट काट दिया है। मौजूदा सदस्यों से केवल सुधांशु त्रिवेदी को दोबारा मौका दिया गया है।

डॉ. सुधांशु त्रिवेदी : लखनऊ में ही जन्मे डॉ. सुधांशु त्रिवेदी साल 2014 के आम चुनाव में खास भूमिका बताई जाती है। साल 2019 के लोकसभा चुनाव में उन्हें राजस्थान की जिम्मेदारी भी दी गई थी। वर्तमान में भी वह भाजपा के प्रवक्ता हैं। उन्हें पार्टी दूसरी बार राज्यसभा भेज रही है। इससे पहले केंद्रीय मंत्री रहे अरुण जेटली के निधन के बाद खाली हुई सीट से उन्हें राज्यसभा सदस्य भेजा गया था।

सुधांशु त्रिवेदी।

सभी 7 सीटों पर भाजपा की जीत पक्की

विधायकों की संख्या के मद्देनजर राज्यसभा के लिए उप्र. की जिन 10 सीटों पर विधायकों के वोट से उम्मीदवारों की जीत पक्की होगी उनमें 7 उम्मीदवार भाजपा के होने की पूरी संभावना है। वहीं, एक सीट के भाजपा को संघर्ष करना पड़ सकता है।

आरनपीएन सिंह: पडरौना में जन्मे आरपीएन सिंह केन्द्र की मनमोहन सरकार में केन्द्रीय राज्य मंत्री रह चुके हैं। वह जनवरी, 2022 में भाजपा में शामिल होने हुए थे। आरपीएन सिंह कुशीनगर पडरौना से तीन बार विधायक रहे हैं। वह 2009 में कुशीनगर से लोकसभा सांसद बने। हालांकि, 2014 और 2019 के चुनाव में हार गए थे।

डॉ. संगीता बलवंत: गाजीपुर की रहने वाली डॉ. संगीता को 2022 चुनाव से पहले योगी सरकार के मंत्रिमंडल विस्तार में जगह मिली थी। उन्हें सहकारिता राज्य मंत्री बनाया गया था।

अमरपाल मौर्य: मूलरूप से रायबरेली ऊंचाहार के रहने वाले अमरपाल मौर्य उप्र. भाजपा संगठन में महामंत्री हैं। अमरपाल मौर्य आरएसएस के प्रचारक रहे हैं।

तेजवीर सिंह: मथुरा से लगातार तीन बार चौ. तेजवीर सिंह सांसद रहे हैं। साल 1996 से 97 तक पहला कार्यकाल, 1998 से 99 दूसरा कार्यकाल और 199 से 2004 तक उनका तीसरा कार्यकाल रहा। इसके बाद पार्टी ने उन्हें यूपी कोऑपरेटिव का अध्यक्ष भी बनाया।

नवीन जैन: आगरा के सबसे बड़े कारोबारियों में नवीन जैन की गिनती होती है। भाजपा संगठन में कई बड़े नेताओं के वह करीबी हैं। साल 2017 में जब उन्होंने आगरा महापौर चुनाव लड़ा था। उस वक्त उन्होंने अपनी संपत्ति 400 करोड़ रुपए घोषित की थी।

साधना सिंह: चंदौली के मुगलसराय विधानसभा सीट से भाजपा के टिकट पर 2014 में एमएलए चुने जाने के पहले साधना सिंह चंदौली जिले के व्यापार मंडल की नेता के रूप में जानी जाती हैं। उन्होंने साल 2000 में राजनीति में कदम रखा।

पुलिस और भाजपाई भिड़े, एसओजी पर हमला, सिपाही की आंख फोड़ी

संवाददाता,आगरा

अमृत विचार : थाना जगदीशपुरा इलाके में शनिवार देर रात पुलिस की एसओजी टीम पर हमला कर दिया। एसओजी टीम पर हुए हमले में एक सिपाही गंभीर रूप से घायल हो गया । हमलावरों ने उसकी आंख फोड़ दी है। एसओजी टीम किसी जीतू शर्मा नाम के अपराधी की तलाश में जगदीशपुरा क्षेत्र के राहुल नगर गई थी यहीं एसओजी टीम द्वारा जीतू शर्मा के पता पूछे जाने को लेकर कुछ विवाद हुआ और स्थानीय लोगों ने एसओजी टीम पर हमला कर दिया ।इस मामले में भारतीय जनता पार्टी के पूर्व पार्षद श्यामवीर सिंह और उनके समर्थकों ने पुलिस पर अभद्रता का और मारपीट का आरोप लगाया है ।

जानकारी के मुताबिक आगरा पुलिस की एसओजी टीम कल देर रात राहुल नगर पहुंची थी । वहां भारतीय जनता पार्टी के पूर्व पार्षद श्यामवीर सिंह का बेटा अपना कुत्ता लेकर बाहर टहल रहा था इसी दौरान एसओजी टीम के कुछ सिपाहियों द्वारा जीतू शर्मा नाम के किसी अपराधी के विषय में पूछताछ की गई जिसमें पूर्व पार्षद के बेटे ने उसे किसी भी प्रकार की जानकारी होने से मना कर दिया । इसी बात को लेकर सिपाही और उनके बेटे में कहासुनी हो गई। कहासुनी के दौरान ही श्यामवीर सिंह व अन्य कुछ लोग भी मौके पर पहुंच गए स्थानीय लोगों के मुताबिक सिपाहियों द्वारा पूर्व पार्षद के बेटे की मौके पर ही पिटाई कर दी गई और उसे बोदला चौकी ले गए । पूर्व पार्षद के बेटे को बोदला चौकी ले जाने के बाद पूर्व पार्षद के साथ उनके रिश्तेदार और कुछ स्थानीय भाजपा नेता भी बोदला चौकी पहुंच गए जहां पुलिस और भाजपा कार्यकर्ताओं के बीच विवाद हो गया ।

मारपीट के मामले में पुलिस की शिकायत लेकर मेयर के यहां पहुंचे भाजपा कार्यकर्ता।

▸▸ **पुलिस ने छह लोगों के खिलाफ दर्ज की एफआईआर**

भाजपाई मेयर हेमलता दिवाकर के घर भी पहुंचे और पूरे मामले से अवगत कराया। मेयर ने इस मामले में पुलिस आयुक्त से पूरे मामले की निष्पक्ष जांच कर कार्रवाई की बात कही है। भाजपा कार्यकर्ताओं की पिटाई और उन पर दर्ज हुए मुकदमे को लेकर भारतीय जनता पार्टी के नेताओं और कार्यकर्ताओं में रोष है । कार्यकर्ताओं का कहना है कि पूर्व पार्षद द्वारा पुलिस को अपना परिचय देने के बाद उग्र हो गई और पूर्व पार्षद श्यामवीर व अन्य भाजपा कार्यकर्ताओं के साथ अभद्रता और मारपीट की है ।

बीएड प्रवक्ताओं की नियुक्ति का मामला विधान परिषद में गूंजा

अमृत विचार ने उठाया था मामला, उच्च शिक्षा निदेशालय में हो रही जांच

खबर का असर

कार्यालय संवाददाता, लखनऊ

अमृत विचार : महाविद्यालयों में पूर्ववर्ती सरकार द्वारा बीएड प्रवक्ताओं की नियुक्ति का मामला गहरा गया है। अमृत विचार की ओर से उठाई गई खबरों का संज्ञान लेते हुए विधान परिषद में तमाम से सवाल खड़े किये गए हैं। गहराती जांच के बीच जिम्मेदारों पर गाज गिरनी तय मानी जा रही है।

बता दें कि कानपुर, हमीरपुर, हाथरस और संतकबीरनगर के महाविद्यालयों में पूर्ववर्ती सरकार द्वारा 16 पदों पर बीएड प्रवक्ताओं की नियुक्ति की गई थी। नियुक्तियों को लेकर अमृत विचार ने सिलसिलेवार खबरों का प्रकाशन कर सवाल खड़े किये थे। हमीरपुर जनपद के प्रवक्ता डॉ. सलिल तिवारी की ओर से उठाए गए बिन्दुओं को खबर का प्रमुख आधार बनाया था। जिसको लेकर उच्च शिक्षा निदेशालय प्रयागराज की ओर से एक कमेटी गठित कर जांच शुरू की गई। हाल फिलहाल जांच का निष्कर्ष अभी बाकी है।

शिक्षा निदेशक के रडार पर आए 14 बीएड प्रवक्ता

▸▸ **कानपुर, हमीरपुर, हाथरस, संतकबीरनगर के बीएड प्रवक्ताओं की नियुक्ति को लेकर उठें हैं सवाल**

सपा कार्यकाल में हुई नियुक्तियों को लेकर बीते दिन विधान परिषद में शिक्षक विधायक राजबहादुर सिंह चंदेल द्वारा प्रवक्ताओं की नियुक्ति से जुड़े दो बिन्दुओं से जुड़े सवाल खड़े किये। जिस पर बिन्दुवार सार निकलते दिखाई दिये। जिस तरह से जांच ने तूल पकड़ा है, ऐसे में जिम्मेदारों पर गाज गिरनी तय मानी जा रही है।

त्रिस्तरीय हो रही है जांच

नियुक्तियों को लेकर उच्च शिक्षा निदेशालय प्रयागराज के निदेशक प्रोफेसर ब्रम्हदेव द्वारा त्रिस्तरीय जांच कराई जा रही है। निदेशक बताते हैं कि पहली और दूसरी जांच का क्रम 16 और फिर 17 जनवरी से आरंभ हुआ। जबकि तीसरी जांच 7 फरवरी से शुरू की गई है। इसमें नियुक्ताएं पाए प्रवक्ताओं के बयान दर्ज कराये गए हैं।

जांच कमेटी में निदेशालय के तीन अधिकारी शामिल

फर्जीवाड़े का दावा करने वाले प्रवक्ता के आरोपों को खंगालने के लिए त्रिस्तरीय जांच में निदेशालय के तीन अधिकारी सम्मिलित किये गए हैं। डॉ. केसी वर्मा, डॉ. बीए शर्मा और डॉ. जय सिंह संबंधित विश्वविद्यालयों और बेसिक शिक्षा विभाग से लगातार संपर्क बनाते हुए जानकारी इकट्ठा करने में लगे हुए हैं।

भाजपा-रालोद में अभी भी सीटों के बंटवारे को लेकर फंसा है पेच

लखनऊ, अमृत विचार : लोकसभा चुनाव की घोषणा के ठीक पहले उत्तर प्रदेश का राजनीतिक समीकरण बदल गया है। भाजपा-रालोद के गठबंधन तय है बस औपचारिक घोषणा ही शेष है। हालांकि इस समझौते के फार्मूले की तस्वीर पर अंतिम मुहर लगनी अभी बाकी है। उम्मीद है कि, सोमवार को चौ. अजित सिंह के जन्मदिन पर दोनों के बीच गठबंधन की निर्णायक तस्वीर सामने आएगी।

दरअसल, रालोद को उप्र. से लोकसभा की तीन से चार सीटें देने पर मंथन चल रहा है। रालोद अध्यक्ष जयंत चौधरी ने शीघ्र ही सब तय हो जाने की बात कही है। रालोद की चौ. चरण सिंह को भारत रत्न दिए जाने की मांग पूरी हो जाने के बाद अब राजनीतिक समीकरणों पर निर्णायक फैसला लिया जाना है। रालोद ने मेरठ, मुजफ्फरनगर, बागपत, मथुरा, कैराना और अमरोहा की सीटें मांगी हैं। इन्हीं में से मेरठ और मुजफ्फनगर की सीट को लेकर बात फाइनल अभी नहीं हो सकती है। दोनों ही सीटें भाजपा के पास हैं। खासकर मुजफ्फरनगर को लेकर रालोद दबाव बना रही है,

हल्द्वानी में बवाल को लेकर हेट स्पीच, युवक गिरफ्तार

संवाददाता,कन्नौज

अमृत विचार: हल्द्वानी में हुए सांप्रदायिक बवाल को लेकर भड़काऊ बयानबाजी का वीडियो सोशल मीडिया पर वायरल करना एक युवक को भारी पड़ गया। उसके पोस्ट को समुदाय विशेष के लोगों ने शेयर और लाइक करना शुरू किया तो इसकी भनक पुलिस को लगी। पुलिस टीम सक्रिय हुई और से गिरफ्तार कर लिया। उसके खिलाफ संगीन धाराओं में मुकदमा दर्ज कर लिया गया है। पूछताछ की जा रही है। पुलिस का कहना है कि आरोपी युवक समुदाय विशेष को भड़काने का प्रयास कर रहा था। पुलिस की सोशल मीडिया सेल की निगरानी टीम के हाथ उसके वीडियो हाथ लगे थे।

हल्द्वानी में सांप्रदायिक बवाल के बाद पुलिस ने सोशल मीडिया पर निगरानी तेज कर दी है। जिले में सोशल मीडिया सेल ने देखा कि शहर के मोहल्ला सेखाना निवासी मोहम्मद सैफी नाम का युवक वीडियो बनाकर लगातार पोस्ट कर रहा है। बहुसंख्यक समुदाय के विरुद्ध अभद्र टिप्पणी थीं।

▸▸ **सोशल मीडिया पर कर रहा था भड़काऊ बयानबाजी**

केंद्र और राज्य सरकार के खिलाफ भी उसने भड़काऊ बयानबाजी वाले वीडियो पोस्ट किए। वह अपनी पोस्ट में सरकार को देख लेने की धमकी भी दे रहा है।

उसके वीडियो को समुदाय विशेष के लोगों ने लाइक और शेयर भी किया। सेखाना चौकी प्रभारी दया शंकर पांडेय को सोशल मीडिया सेल ने जानकारी दी और उसके आईपी एड्रेस को खंगालने के साथ ही उसका मोबाइल नंबर पता किया। इसके बाद उसका नाम, घर का पता आदि सामने आ गया। पुलिस टीम ने छापेमारी कर आरोपी मोहम्मद सैफ को गिरफ्तार कर लिया और कोतवाली ले आई।

केजरीवाल के साथ आज मान करेंगे रामलला के दर्शन

लखनऊ, अमृत विचार: दिल्ली के मुख्यमंत्री व आम आदमी पार्टी (आप) के अध्यक्ष अरविंद केजरीवाल और पंजाब के मुख्यमंत्री भगवंत मान सिंह सोमवार को सपरिवार अधोध्या में भगवान रामलला के दर्शन करेंगे। आप पार्टी के प्रदेश प्रवक्ता महेन्द्र सिंह ने रविवार को बताया कि पार्टी अध्यक्ष ने पूर्व में ही कहा था कि वह सपरिवार दर्शन करेंगे, जिसके बाद वो कल सीधे आयोध्या पहुंच रहें हैं। उनके साथ पंजाब के मुख्यमंत्री भगवंत मान सिंह भी होंगे। दोनो ही मुख्यमंत्री अपने अपने परिवार के साथ सोमवार सुबह 11 बजे अयोध्या एयरपोर्ट पहुंचेंगे, दर्शन करने के बाद वापस दिल्ली लौट जाएंगे।

मुख्यमंत्री ने मंदिर परिसर में किया हनुमान चालीसा का पाठ

अयोध्या कार्यालय

अमृत विचार : 22 जनवरी को हुए प्राण-प्रतिष्ठा महोत्सव के बाद अयोध्या के इतिहास में एक नया अध्याय और जुड़ गया। पहली बार प्रदेश सरकार के मंत्रियों और विधायकों ने सामूहिक रूप से रामलला के दर्शन कर 22 जनवरी की तरह ही 11 फरवरी का दिन भी इतिहास के पन्नों दर्ज करा दिया।

विधानसभा अध्यक्ष सतीश महाना व विधान परिषद के सभापति कुंवर मानवेन्द्र सिंह के नेतृत्व में मंत्रियों और विधायकों के दल का जन्मभूमि परिसर में श्रीराम जन्मभूमि तीर्थ क्षेत्र ट्रस्ट के महासचिव चंपत राय ने स्वागत किया। उसके बाद मुख्यमंत्री योगी आदित्यनाथ के साथ सभी ने रामलला का दर्शन-पूजन कर आरती उतारी। इतना ही नहीं सभी ने मंदिर में रामलला के समक्ष हनुमान चालीसा का भी पाठ किया। करीब दो घंटे तक दर्शन-पूजन के दौरान मंत्री और विधायक बेहद अभिभूत और उल्लासित दिखे। निर्धारित कार्यक्रम के दौरान लखनऊ से 10 लग्जरी बसों से रविवार दोपहर करीब 12:30 बजे मंत्रियों व विधायकों के काफिले ने 11 नंबर गेट से जन्मभूमि परिसर में प्रवेश किया। उसके बाद 12:50 मिनट पर मुख्यमंत्री योगी आदित्यनाथ का काफिला परिसर में पहुंचा। मुख्यमंत्री के पहुंचने के बाद मंत्रियों व विधायकों ने एक साथ रामलला के दर्शन के लिए मंदिर में प्रवेश किया। रामलला के दर्शन-पूजन और आरती के बाद आस्था से अभिभूत सभी ने एक स्वर में जय श्रीराम का उद्घोष किया।

मंदिर परिसर में हनुमान चालीसा का पाठ करते मुख्यमंत्री व अन्य मंत्रीगण आदि।

केशव मौर्या बोले- 2024 में 400 पार का मांगा आशीर्वाद : उपमुख्यमंत्री केशव प्रसाद मौर्या ने कहा कि प्रभु रामलाल का सभी मंत्रियों और जनप्रतिनिधियों के साथ दिव्य दर्शन का सौभाग्य मिला। मंदिर में रामलला के साथ समय बिताने से मन अह्लादित हो गया। हनुमान जी के चरणों में भाव अर्पित किया है। उन्होंने बताया कि रामलला का वंदन करते हुए 2024 में 400 पार का आशीर्वाद मांगा है। यह भी कहा कि मैंने समाजवादी पार्टी को समाप्तवादी पार्टी बनाने के लिए भी आराध्य से प्रार्थना की है। बोले- जो राम का नहीं वह किसी काम का नहीं।

रामलला है सब पर भारी, काशी, मथुरा और श्रृंगवेरपुर की बारी : संजय निषाद : मत्स्य विभाग के मंत्री संजय निषाद ने कहा कि आज त्रेतायुग का वह क्षण है। जब कभी त्रेता में निषाद राज ने राम का दर्शन किया था। उनकी सेवा ने रावण राज्य को खत्म किया था। आज एक बार फिर निषादराज के वंशज के रूप में दर्शन करने का सौभाग्य मिला है। मैं प्रधानमंत्री नरेंद्र मोदी और मुख्यमंत्री योगी आदित्यनाथ को बधाई दूंगा। उन्होंने मंदिर आंदोलन में प्राणों की आहुति देने वालों को श्रद्धांजलि देते हुए कहा कि ईश्वरीय कृपा से 500 साल का संघर्ष पूर्ण हुआ। बोले- आज रामलला सब पर भारी हैं। काशी मथुरा और श्रृंगवेरपुर की बारी है।

समान नागरिक संहिता देश की जरूरत : मोहसिन रज़ा : अल्पसंख्यक मंत्री मोहसिन रज़ा ने कहा कि प्रभु श्री राम हम सबके दिलों में बसते हैं। आज उनकी जन्मस्थली पर आए हैं, करोड़ों लोगों का सपना साकार देख रहे हैं। उन्होंने कहा कि समान नागरिक संहिता देश की जरूरत है। कहा कि विपक्ष के कुछ लोग और कुछ धर्मगुरु पर्दे के पीछे से समान नागरिक संहिता को लेकर माहौल बिगाड़ने का प्रयास कर रहे हैं। सभी सुरक्षा एजेंसियां इसे लेकर सतर्क हैं।

अवध से रिश्ता पुराना : आराधना

दलगत भावनाओं से ऊपर उठकर रामलला का दर्शन पूजन करने पहुंचीं कांग्रेस विधायक आराधना मिश्रा भावुक नजर आईं । उन्होंने कहा कि अवध में मेरा पुराना नाता है। मैं बचपन से ही यहां आती रही हूँ। आज रामलला के दर्शन का सौभाग्य हासिल हुआ। बताया कि कुछ दिन पूर्व मकर संक्रांति पर्व पर भी पार्टी पदाधिकारियों के साथ दर्शन-पूजन के लिए आई थी।

बसपा धर्म निरपेक्ष दल : उमाशंकर

बसपा विधायक उमाशंकर सिंह ने कहा कि हमारी पार्टी धर्मनिरपेक्ष पार्टी है और सभी धर्मों का सम्मान करती है। सभी को अपने धर्म और पंथ को मानने और उस अनुसार आचरण की छूट है। मुख्यमंत्री और विधानसभा अध्यक्ष की ओर से सभी विधायकों को रामलला का दर्शन-पूजन करने के अवसर उपलब्ध कराया गया। इसके लिए अच्छी व्यवस्था की गई। उन्होंने समाजवादी पार्टी पर दर्शन-पूजन को लेकर राजनीति का आरोप लगाया।

वर्ग पहेली-340

बाएं से दाएं

2.1. एक कंटीला पौधा जिसकी पत्तियां बबूल की तरह होती हैं और स्पर्श करने पर मुरझा जाती हैं, लाजवंती या छुईमुई नामक संवेदनशील पौधा, लज्जावती 2. कोमल या नाज़ुक मिज़ाज का व्यक्ति, कोई कमज़ोर वस्तु या व्यक्ति।

5.1. फ़ौजदार का कार्य या पद 2. मार-पीट की कोई घटना 3. न्यायालय जिसमें उक्त घटना की सुनवाई होती है।

7. पालित, पाला हुआ, जिसका पोषण किया गया हो।

8. कशीदे या बेलबूटे का काम, कपड़े पर कढ़े हुए बेल-बूटों का उभार।

ऊपर से नीचे

1.1. किसी के अनुचित व्यवहार के उपरांत दुखी होना व मनाने पर न मानना 2. अप्रसन्न अथवा नाराज़ होना।

3.1. प्रतिनिधि या कार्यकर्ता होने की अवस्था या भाव 2. मुख़तार का काम या पेशा, प्रतिनिधित्व।

4.1. ध्वजा, पताका 2. (पुराण) इंद्र की ध्वजा।

6.1. फैले हुए होने की अवस्था या भाव, विस्तार, प्रसार 2. उतनी लंबाई-चौड़ाई जिसमें कोई चीज़ फैली हुई हो।

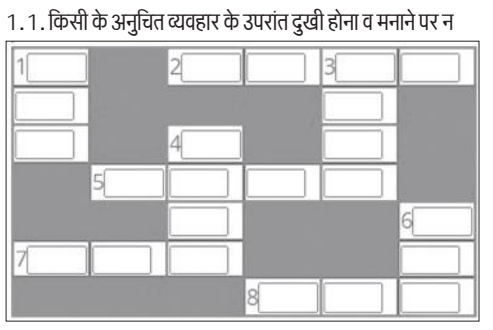

वर्ग पहेली - 339 का हल

1 ता	सी	र	■	2 जूं
प	■	3 अ	■	भ
ती	4 अ	कृ	प	ण
■	■	षि	■	■
5 ऐ	6 ड	हा	क	7 डा
■	रा	■	■	ब
8 सं	वा	द	■	र

सुडोकू -57

सुडोकू एक तरह का तर्क वाला खेल है, जो एक वर्ग पहेली की तरह होता है। जब आप इस खेल को खेलना सीख जाते हैं तो यह बहुत ही सरलता से खेला जा सकता है। सुडोकू खेल में बॉक्स में 1 नंबर से 9 नंबर तक आने वाले अंक दिए हैं। इसमें कुछ बॉक्स खाली हैं, जिन्हें आपको भरना है। कोई भी अंक दोबारा नहीं आना चाहिए। एक सीधी लाइन और एक खड़ी लाइन तथा बॉक्स में नंबर रिपीट नहीं होना चाहिए।

	8				9		2	
2		7			3			
	5		1			7		4
		4			7		5	
	3						8	
	1		6			2		
5				1			3	
			2			5		
1			8				6	

सुडोकू - 56 का हल

2	5	6	3	1	9	8	4	7
4	9	8	7	5	2	6	3	1
7	3	1	4	6	8	5	9	2
3	2	7	5	9	4	1	6	8
1	8	4	6	3	7	9	2	5
5	6	9	8	2	1	4	7	3
9	1	5	2	7	6	3	8	4
6	4	2	1	8	3	7	5	9
8	7	3	9	4	5	2	1	6

आज का भविष्यफल

-पं.डॉ. ज्ञानेन्द्र शर्मा

आज की ग्रह स्थिति : 12 फरवरी, सोमवार 2024 संवत-2080, शक संवत 1945 मास-माघ, पक्ष-शुक्ल पक्ष, तिथि-तृतीया 17 .44 तक तत्पश्चात चतुर्थी।

आज का पंचांग

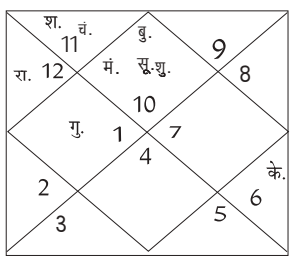

दिशाशूल- पूर्व। ऋतु-शिशिर।
चन्द्रबल-मेष, वृषभ, सिंह, कन्या, धनु, कुम्भ।
ताराबल-भरणी, रोहिणी, आर्द्रा, पुनर्वसु, पुष्य, आश्लेषा, पूर्वा फाल्गुनी, हस्त, स्वाति, विशाखा, अनुराधा, ज्येष्ठा, पूर्वाषाढ़ा, श्रवण, शतभिषा, पूर्वाभाद्रपद, उत्तराभाद्रपद, रेवती।
नक्षत्र-पूर्व भाद्रपद 14 .56 तक तत्पश्चात उत्तर भाद्रपद।

मेष — आज नौकरी पेशा लोग अपनी जॉब को लेकर थोड़े तनाव में रहेंगे। आपसे अनावश्यक धन खर्च हो सकता है। बेवजह के मामलों में आपको फंसने से बचना चाहिए। छोटी-छोटी बातों पर गुस्सा न करें। अपनी सेहत का ध्यान रखें।

वृष — आज नई जॉब की शुरुआत हो सकती है। नई संपत्ति खरीदने के योग बन रहे हैं। प्राइवेट जॉब कर रहे लोगों की आय में वृद्धि होगी। पारिवारिक जीवन बहुत सुखमय रहेगा। लवमेट्स प्रेम विवाह की योजना बना सकते हैं। आप आत्मविश्वास से भरपूर रहेंगे।

मिथुन — आज कार्यक्षेत्र में आप बड़ा प्रयोग करना चाहते हैं। लेकिन उसे करने में आपको कठिनाई महसूस होगी। पड़ोसियों के साथ आपके संबंध मधुर होंगे। अधिकारी वर्ग आपकी बातों को काफी गम्भीरता से लेंगे। आप अपने काम को लेकर दूसरों पर निर्भर रहेंगे।

कर्क — आज किसी जरूरी काम से आपको यात्रा करनी पड़ सकती है। प्रतियोगी परीक्षा की तैयारी कर रहे लोगों को शुभ परिणाम मिल सकते हैं। आपको कुछ अच्छा सीखने को मिलेगा। व्यवसाय में ग्राहकों के साथ अच्छा व्यवहार रखना चाहिए।

सिंह — आज सहकर्मियों के साथ झगड़ा हो सकता है। पेट में दर्द की शिकायत हो सकती है। पुरानी बातें दोबारा सामने उभर के आ सकती हैं। छात्रों का मन पढ़ाई में नहीं लगेगा। आपकी छोटी-छोटी गलतियों को लोग बड़ा करके दिखायेंगे।

कन्या — आज आपको व्यवसाय में उत्तम परिणाम प्राप्त होंगे। आज सुबह से आप काफी ऊर्जावान महसूस करेंगे। महत्वपूर्ण कार्यों की योजना बना सकते हैं। जीवनसाथी के साथ अपने मन की इच्छाओं को शेयर करना हितकर होगा।

तुला — आज दूसरों की मदद करने से आत्मिक सन्तोष की अनुभूति होगी। परिवार के साथ आप अच्छा समय बितायेंगे। रुके हुए काम को पूरा करने में सहकर्मियों का सहयोग मिलेगा। कार्यक्षेत्र में आपको बड़ी जिम्मेदारियाँ प्राप्त हो सकती है।

वृश्चिक — आज किसी नई विधा का प्रयोग आप सीख सकते हैं। वैवाहिक जीवन खुशहाल रहेगा। विद्यार्थी पढ़ाई को लेकर काफी गम्भीर रहने वाले हैं। बुद्धिमान लोगों की संगत प्राप्त होगी। किन्तु दूसरों के मामलों में हस्तक्षेप करने से आपको बचना चाहिए।

धनु — आज बच्चों की गलत गतिविधियों को नजरअन्दाज न करें। विरोधी आपकी आलोचना करेंगे। विद्यार्थियों के लिए दिन बहुत अच्छा है। कारोबार में मनोनुकूल परिणाम मिलने की सम्भावना कम हैं। अनावश्यक खर्चों के कारण आपका बजट गड़बड़ा सकता है।

मकर — आज जॉब में आपको लापरवाही नहीं करनी चाहिए। धार्मिक कार्यों में आप रुचि लेंगे। आज आप काफी खुश रहेंगे। नए संपर्कों से लाभ मिलेगा। कोई मूल्यवान वस्तु आपको प्राप्त हो सकती है। दिल की बजाय दिमाग से काम करें।

कुंभ — आज आपको धन की कमी का सामना करना पड़ सकता है। जो भी काम करें पहले उसकी योजना बना लें। अनुचित खानपान के कारण पाचन खराब होने की आशंका है। शरीर में थकावट और कमजोरी महसूस हो सकती है।

मीन — आज प्रभावशाली लोगों के साथ आपके संबंध मधुर होंगे। कामकाजी महिलाओं के लिए दिन बहुत ही अच्छा है। आज व्यवसाय में तेजी रहेगी। पहले हुए नुकसान की आज भरपायी हो सकती है। घर के किसी सदस्य के विवाह को लेकर चर्चा ज़ोर पकड़ेगी।

आज की फिल्में

B4U MOVIES
- पहचान — दोपहर : 12 .00
- राम लखन — शाम : 06 .00

SONY MAX
- ब्लैक चोर — सुबह : 09 .00
- न तुम जानो न हम — रात : 09 .00

Utsav Gold
- मेरी जंग — सुबह : 11 .45
- लम्हे — शाम : 06 .15

ZEE CINEMA
- अकेले हम अकेले तुम — सुबह : 08 .40
- सलामे इश्क — रात : 07 .00

colors CINEPLEX
- क्या कहना — दोपहर : 12 .18
- चेन्नई एक्सप्रेस — शाम : 06 .58

आज की सुपरहिट फिल्म

जी सिनेमा पर रात-07 .00 बजे

जोक्स ऑफ द डे

बेटी- मैं पड़ोसी से प्यार करती हूं और भाग रही हूं उसके साथ..

बाप - थैंक गॉड... मेरे पैसे और समय दोनों बच गए..

बेटी - पापा, मैं लेटर पढ़ रही हूं, ...जो मम्मी रखकर गई है...

बापबेहोश...

टीचर- तुम पंछी के बारे में सब जानते हो? टप्पू- हां टीचर

टीचर- अच्छा ये बताओ कौन सा पंछी उड़ नहीं सकता?

टप्पू- मरा हुआ पंछी, दे थप्पड़.... दे थप्पड़.

टप्पू की बात सुनकर टीचर ने उसे भरी क्लास में मुर्गा बना दिया..

एक नजर

मणिपुर में चार दिन पहले लापता हुआ ग्राम स्वयंसेवी मृत मिला

इंफाल, 11 फरवरी (भाषा) मणिपुर के कांगपोकपी जिले के मोल्हाम कुकी गांव से चार दिन पहले लापता हुआ 35 वर्षीय ग्राम स्वयंसेवक रविवार को मृत मिला। पुलिस ने यह जानकारी दी। पुलिस ने बताया कि गोलियों से छलनी निंगथौउजाम मणिसना का शव सुरक्षा बलों और स्थानीय ग्रामीणों के तलाश अभियान के दौरान रविवार सुबह मिला। एक पुलिस अधिकारी ने बताया कि सात फरवरी को प्रतिद्वंद्वी समुदाय के सशस्त्र सदस्यों के हमले से पूर्वी इंफाल जिले के मोइरांगपुरेल इलाके की रक्षा के दौरान मणिसना लापता हो गया था। उन्होंने बताया कि शव को पोस्टमॉर्टम के लिए भेजा गया है।

हिमाचल में एम्स के छात्र ने की आत्महत्या

बिलासपुर (हिमाचल प्रदेश)। हिमाचल प्रदेश में अखिल भारतीय आयुर्विज्ञान संस्थान (एम्स)-बिलासपुर के द्वितीय वर्ष के एक छात्र ने रविवार सुबह कथित तौर पर अपने छात्रावास की चौथी मंजिल से कूदकर आत्महत्या कर ली। पुलिस ने यह जानकारी दी। पुलिस के अनुसार छात्र की पहचान मध्य प्रदेश के इंदौर निवासी परीक्षित (20) के रूप में हुई है। पुलिस ने बताया कि छात्र को तुरंत अस्पताल ले जाया गया जहां उसकी मौत हो गई। पुलिस ने कहा कि छात्र के माता-पिता को सूचित कर दिया गया है।

लूट और फूट कांग्रेस का ऑक्सीजन: मोदी

मध्य प्रदेश में प्रधानमंत्री बोले-लोकसभा चुनाव में भाजपा 370 की संख्या पार करेगी

झाबुआ, (मप्र) एजेंसी

प्रधानमंत्री नरेंद्र मोदी ने रविवार को कहा कि उन्हें विश्वास है कि भाजपा आगामी लोकसभा चुनाव में 370 सीट का आंकड़ा पार कर जाएगी और इतना ही नहीं, संसद में विपक्षी नेता भी कह रहे हैं कि सत्तारूढ़ राष्ट्रीय जनतांत्रिक गठबंधन (राजग) को 400 से अधिक सीट मिलेंगी। मध्य प्रदेश के झाबुआ जिले में आदिवासी समुदाय के सदस्यों की एक जनसभा संबोधित करते हुए प्रधानमंत्री मोदी ने कहा कि कांग्रेस आदिवासी विरोधी है और केवल चुनाव के समय ही गांव, किसान और गरीब याद आते हैं। प्रधानमंत्री ने कहा कि सत्ता से बाहर होने के बाद कांग्रेस और उसके सहयोगी फूट डालने की अपनी आखिरी रणनीति का सहारा ले रहे हैं।

झाबुआ : प्रधानमंत्री नरेंद्र मोदी ने मप्र के मुख्यमंत्री मोहन यादव के साथ झाबुआ में जनजातीय सम्मेलन के दौरान आदिवासी लाभार्थियों के साथ बातचीत की। ● एजेंसी

उन्होंने कहा-कांग्रेस जब सत्ता में रहती है तो लोगों को लूटने का काम करती है और जब सत्ता से बाहर होती है तो भाषा, क्षेत्र और जाति के आधार पर (समाज में) बांटने का काम करती है। लूट और फूट कांग्रेस का ऑक्सीजन है। प्रधानमंत्री ने कहा कि कांग्रेस अपने ही पापों के दलदल में फंस चुकी है वह जितना निकलने की कोशिश करेगी उतना फंसेगी। उन्होंने कहा कि 2023 (विधानसभा चुनाव) में कांग्रेस की छुट्टी हो गई और आगामी लोकसभा चुनाव में इसका पूरा सफाया होना तय है।

भारतीय मूल्यों पर आधारित शिक्षा प्रणाली समय की मांग

टंकारा (गुजरात)। प्रधानमंत्री नरेन्द्र मोदी ने कहा कि भारतीय मूल्यों पर आधारित शिक्षा प्रणाली समय की मांग है। मोदी ने आर्य समाज के संस्थापक स्वामी दयानंद सरस्वती की 200वीं जयंती के अवसर पर गुजरात के मोरबी जिले में उनके जन्मस्थल टंकारा में आयोजित एक कार्यक्रम को डिजिटल माध्यम से संबोधित किया। प्रधानमंत्री ने समाज सुधारक दयानंद सरस्वती की सराहना करते हुए कहा कि उन्होंने उस समय भारतीय समाज से वेदों की ओर लौटने का आह्वान किया था जब लोग गुलामी में जकड़े हुए थे।

बुंदेलखंड ठंडे बस्ते में, केन-बेतवा लिंक का नरेंद्र मोदी इसी माह कर सकते शिलान्यास

ज्ञानेंद्र सिंह, नई दिल्ली

अमृत विचार: उत्तर प्रदेश एवं मध्य प्रदेश की सरकारों ने प्रस्तावित बुंदेलखंड राज्य को पीछे धकेलते हुए केन-बेतवा नदी लिंक परियोजना को ज्यादा महत्व देना शुरू किया है। लोकसभा चुनाव से पहले प्रधानमंत्री नरेंद्र मोदी इस परियोजना का इसी माह कभी भी शिलान्यास कर सकते हैं। इसकी लागत 46 हजार करोड़ है। जिसमें 90% केंद्र एवं 5-5% उत्तर प्रदेश व मध्य प्रदेश की सरकारें देंगी।

इस परियोजना का परिचय तत्कालीन प्रधानमंत्री स्व.अटल बिहारी वाजपेयी के समय में सन 2003 में नदी जोड़ योजना से हुआ था। लेकिन कांग्रेस की मनमोहन सरकार के दौरान 10 वर्ष तक इस परियोजना में कोई कार्य नहीं हुआ। मोदी सरकार ने इस योजना पर जब

उत्तर प्रदेश एवं मध्य प्रदेश के 13 जिले होंगे लाभान्वित

काम शुरू किया तो वन एवं पर्यावरण मंत्रालय ने वन भूमि के लैंड यूज पर आपत्ति दर्ज कर दी थी। जिसके चलते यह परियोजना फिर अधर में लटक गई। अब 6017 हैकटेयर वन भूमि का लैंड यूज बदलने की अनुमति वन मंत्रालय ने दे दी है। दूसरी तरफ केंद्र सरकार ने इस परियोजना की पहली किस्त भी जारी कर दी है।

परियोजना के तहत पन्ना जिले में एक बांध बनेगा और वहां एक नहर के माध्यम से केन नदी का अतिरिक्त पानी बेतवा नदी में छोड़ा जाएगा। इसके पूरे उत्तर प्रदेश एवं मध्य प्रदेश के बुंदेलखंड क्षेत्र की काया बदलने का दावा किया जा रहा है। दोनों राज्यों की लगभग 8 लाख हेक्टेयर बंजर व असिंचित जमीन को सिंचित बनाया जाएगा। वहीं 62 लाख लोगों को शुद्ध पेयजल मिलेगा। 130 मेगावाट क्षमता वाले दो (थर्मल व सोलर) पावर प्रोजेक्ट भी चलेंगे।

इस संबंध में मध्य प्रदेश के जल संसाधन मंत्री तुलसी सिलावट ने हाल ही में केंद्र व यूपी सरकार से बातचीत कर शिलान्यास की रूपरेखा तैयार की है। परियोजना पर काम करने के लिए प्राधिकरण का गठन भी हो गया है जिसका मुख्यालय भोपाल में बनाया गया है। प्राधिकरण का कार्य क्षेत्र यूपी के बांदा, महोबा, झांसी व ललितपुर एवं एमपी के छतरपुर, टीकमगढ़, निवाड़ी, पन्ना, सागर, विदिशा, शिवपुरी एवं दमोह तक रहेगा।

छत्तीसगढ़ में नक्सलियों के लगाए बम की चपेट में आने से एक जवान घायल

बीजापुर। छत्तीसगढ़ के बीजापुर जिले में आज नक्सलियों के लगाए बम की चपेट में आकर एक जवान घायल हो गया। पुलिस सूत्रों के अनुसार नेलसनार थाना क्षेत्र के अंतर्गत डुमरीपालनार कैम्प से जवान एरिया डोमिनेशन और डी-माइनिंग के लिए निकले थे। तभी सुबह 9 बजे के आसपास डुमरीपालनार और तिमेनार के मध्य नक्सलियों के द्वारा लगाए गए बम की चपेट में आने से सीएएफ जवान पुनीत नेताम घायल हो गया। घायल जवान को पैर और पीठ पार चोट आई है। घायल जवान का प्राथमिक उपचार नेलसनार अस्पताल में किया गया।

भाजपा डरी हुई है, हमें बदनाम कर खत्म करना चाहती

तरन तारन (पंजाब), एजेंसी

आम आदमी पार्टी (आप) के राष्ट्रीय संयोजक और दिल्ली के मुख्यमंत्री अरविंद केजरीवाल ने रविवार को आरोप लगाया कि भारतीय जनता पार्टी(भाजपा) उनकी पार्टी से डरी हुई है और उसे बदनाम कर खत्म करना चाहती है।

एक निजी कंपनी से बिजली

दिल्ली के मुख्यमंत्री अरविंद केजरीवाल ने लगाया आरोप

संयंत्र को पंजाब सरकार द्वारा अधिग्रहीत करने के अवसर पर आयोजित कार्यक्रम को संबोधित करते हुए केजरीवाल ने आरोप लगाया कि केंद्र सरकार ने 'आप' शासित पंजाब के करीब आठ हजार करोड़ रुपये रोक कर रखे हैं। उन्होंने ने कहा-आज भाजपा केवल एक पार्टी से डरती है और वह 'आप' है। 'आप' ने पिछले 10 साल में देश में तेजी अपना दायरा बढ़ाया है। आप 10 साल का बच्चा है। यह छोटी सी पार्टी उसे (भाजपा को) चैन से सोने नहीं दे रही है।

मुख्यमंत्री सिद्धारमैया ने शाह को गारंटी योजनाओं पर खुली बहस की चुनौती दी

बेंगलुरु। कर्नाटक के मुख्यमंत्री सिद्धारमैया ने राज्य की यात्रा पर आए केंद्रीय गृह मंत्री अमित शाह को खुली बहस की चुनौती देते हुए रविवार को कहा कि वह यह साबित कर सकते हैं कि गारंटी योजनाओं की वजह से राज्य का खजाना खाली नहीं हुआ है। आज सुबह मैसुरु पहुंचे शाह चामुंडेश्वरी मंदिर गए और आगामी लोकसभा चुनावों की तैयारियों पर चर्चा के लिए राज्य भाजपा के नेताओं के साथ बैठकों में भाग लेने से पहले एक मेले में शिरकत की। सिद्धारमैया ने गारंटी योजनाओं के कारण राज्य सरकार का खजाना खाली होने के शाह के कथित दावे पर पलटवार किया है।

निर्वाचन आयोग ने राकांपा को छीनकर दूसरों को दे दिया: शरद पवार

पुणे। वरिष्ठ नेता शरद पवार ने रविवार को कहा कि अजित पवार के नेतृत्व वाले गुट को राष्ट्रवादी कांग्रेस पार्टी (राकांपा) नाम और चुनाव चिह्न आवंटित किए जाने का निर्वाचन आयोग का फैसला मुझे हैरान करने वाला है। पवार ने कहा कि लोगों के लिए कार्यक्रम और विचारधारा अहम है जबकि किसी चुनाव चिह्न की उपयोगिता एक सीमित समय के लिए होती है। दरअसल निर्वाचन आयोग ने छह फरवरी को घोषणा की थी कि अजित पवार गुट ही असली राष्ट्रवादी कांग्रेस पार्टी (राकांपा) है और आयोग ने अजित पवार के नेतृत्व वाले समूह को राकांपा का चुनाव चिह्न 'घड़ी' आवंटित किया। उन्होंने कहा कि मुझे भरोसा है कि लोग निर्वाचन आयोग के फैसले का समर्थन नहीं करेंगे।

मोदी आज रोजगार मेले में नवनियुक्त युवाओं को वितरित करेंगे नियुक्ति पत्र

नई दिल्ली, एजेंसी

प्रधानमंत्री नरेंद्र मोदी नई दिल्ली में सोमवार को सुबह 10:30 बजे वीडियो कॉन्फ्रेंसिंग के माध्यम से नवनियुक्त युवकों को 1 लाख से अधिक नियुक्ति पत्र वितरित करेंगे। इस अवसर पर प्रधानमंत्री नई दिल्ली में एकीकृत परिसर "कर्मयोगी भवन" के प्रथम चरण की आधारशिला भी रखेंगे। यह परिसर मिशन कर्मयोगी के विभिन्न हिस्सों के बीच सहयोग और तालमेल को बढ़ावा देगा।

जानकारी के मुताबिक सोमवार को रोजगार मेला देशभर में 47 स्थानों पर आयोजित किया जा रहा है। भाजपा सरकार की इस पहल के तहत केंद्र सरकार के विभागों में भर्तियां हो रही हैं और राज्य सरकारों व केंद्र शासित प्रदेश इस पहल का

प्रधानमंत्री नई दिल्ली में कर्मयोगी भवन की भी रखेंगे आधारशिला

समर्थन कर रहे हैं। नवनियुक्त युवा विभिन्न मंत्रालयों व विभागों जैसे राजस्व विभाग, गृह मंत्रालय, उच्च शिक्षा विभाग, परमाणु ऊर्जा विभाग, रक्षा मंत्रालय, वित्तीय सेवा विभाग, स्वास्थ्य एवं परिवार कल्याण मंत्रालय और रेलवे मंत्रालय में विभिन्न पदों पर भर्ती होकर सरकार में शामिल होंगे। रोजगार मेला देश में रोजगार सृजन को सर्वोच्च प्राथमिकता देने की प्रधानमंत्री नरेंद्र मोदी की प्रतिबद्धता को पूरा करने की दिशा में एक कदम है। नवनियुक्तों को आईजीओटी कर्मयोगी पोर्टल पर एक ऑनलाइन मॉड्यूल कर्मयोगी प्रारंभ के माध्यम से प्रशिक्षित करने का अवसर भी मिलेगा।

किसानों के रास्ते में कीलें बिछाना अमृत काल है या अन्याय काल: प्रियंका

नई दिल्ली। कांग्रेस नेता प्रियंका गांधी वाद्रा ने किसानों के प्रस्तावित 'दिल्ली चलो' मार्च से पहले राष्ट्रीय राजधानी की सीमा के पास कुछ स्थानों पर अवरोधक और सड़कों पर कीलें लगाने की खबरों को लेकर रविवार को प्रधानमंत्री नरेन्द्र मोदी पर निशाना साधा। कांग्रेस महासचिव ने किसानों को दिल्ली में प्रवेश करने से रोकने के लिए सड़कों पर बिछाई गई कीलें और कई अवरोधक लगे होने का एक वीडियो सोशल मीडिया मंच 'एक्स' पर साझा करते हुए सवाल किया कि किसानों के साथ यह अमृत काल है या अन्याय काल है। एक अधिकारी ने यहां कहा कि 13 फरवरी को किसानों के मार्च के मद्देनजर रविवार को राष्ट्रीय राजधानी के उत्तर-पूर्वी जिले में धारा 144 के तहत निषेधाज्ञा लागू की गई है।

भाजपा-आरएसएस नफरत फैला रहे हैं

रायगढ़, एजेसी

कांग्रेस नेता राहुल गांधी ने रविवार को आरोप लगाया कि भाजपा और राष्ट्रीय स्वयंसेवक संघ (आरएसएस) नफरत फैला रहे हैं जबकि प्यार इस देश के डीएनए में है। राहुल गांधी की अगुवाई में 'भारत जोड़ो न्याय यात्रा' दो दिन के विराम के बाद रविवार को छत्तीसगढ़ के रायगढ़ जिले में फिर से शुरू हुई।

रायगढ़ के केवड़ाबाड़ी चौक पर एक सभा को संबोधित करते हुए गांधी ने कहा कि उनकी पार्टी-भविष्य की पीढ़ी के लिए एक ऐसा हिंदुस्तान चाहती है जहां नफरत और हिंसा न हो। कांग्रेस सांसद ने दावा किया-वर्तमान में, देश के हर कोने में नफरत और हिंसा फैलाई जा रही है। कुछ लोग

रायगढ़ : कांग्रेस नेता राहुल गांधी रविवार को छत्तीसगढ़ में भारत जोड़ो न्याय यात्रा के दौरान महिला से हाथ मिलाते हुए। ● एजेंसी

भारत जोड़ो न्याय यात्रा में कांग्रेस नेता ने लगाया आरोप

कहते हैं कि वे दूसरों को उनकी भाषा के आधार पर पसंद नहीं करते हैं जबकि कुछ लोग कहते हैं कि वे दूसरों को अन्य राज्यों से संबंधित होने के आधार पर पसंद नहीं करते हैं। ऐसे विचार देश को कमजोर करेंगे। गांधी ने आरोप लगाया-भारतीय जनता पार्टी (भाजपा) और आरएसएस नफरत फैला रहे हैं, जबकि प्यार इस देश के डीएनए में है।

गोडसे टिप्पणी: पुलिस ने एनआईटी-कालीकट की प्रोफेसर को नोटिस दिया

कोझिकोड (केरल)। पुलिस ने यहां रविवार को राष्ट्रीय प्रौद्योगिकी संस्थान-कालीकट (एनआईटी) की एक प्रोफेसर को नोटिस जारी करके नाथूराम गोडसे का कथित तौर पर महिमामंडन करने वाली उनकी एक फेसबुक टिप्पणी से संबंधित मामले में पुलिस के सामने पेश होने को कहा।

प्रोफेसर ए शैजा के घर पर दिए गए नोटिस में, कुन्नमंगलम पुलिस ने उन्हें 13 फरवरी को जांच अधिकारी के सामने पेश होने के लिए कहा। टिप्पणी के लिए उनके खिलाफ पहले ही एक प्राथमिकी दर्ज की जा चुकी है। पुलिस के एक वरिष्ठ अधिकारी ने बताया कि उन्हें विस्तृत पूछताछ के लिए 13 फरवरी को पुलिस थाने आने के लिए कहा गया है।

कारोबार/कृषि

एक नजर

एलआईसी को 25,464 करोड़ का आयकर रिफंड मिलने की उम्मीद

नई दिल्ली। भारतीय जीवन बीमा निगम को 25,464 करोड़ रुपये का आयकर रिफंड ऑर्डर मिला है और इसे चालू तिमाही (जनवरी-मार्च, 2024) के दौरान प्राप्त होने की संभावना है। एलआईसी के चेयरमैन सिद्धार्थ मोहंती ने यह जानकारी दी। पिछले महीने आयकर विभाग के आयकर अपीलीय न्यायाधिकरण (आईटीएटी) ने 25,464 .46 करोड़ रुपये के रिफंड के लिए सूचना जारी की थी। रिफंड पिछले सात मूल्यांकन वर्षों में बीमाधारकों को अंतरिम बोनस से संबंधित है। मोहंती ने तिमाही नतीजों की घोषणा के दौरान कहा-हम इस मामले को आगे बढ़ा रहे हैं और उम्मीद है कि इसी तिमाही के दौरान आयकर विभाग से रिफंड मिल जाएगा।

विदेशी मुद्रा भंडार 5.74 अरब डॉलर बढ़ा

मुंबई। विदेशी मुद्रा परिसंपत्ति और स्वर्ण में बढ़ोतरी होने से 02 फरवरी को समाप्त सप्ताह में देश का विदेशी मुद्रा भंडार 5 .74 अरब डॉलर बढ़कर 622 .5 अरब डॉलर हो गया। वहीं, इसके पिछले सप्ताह देश का विदेशी मुद्रा भंडार 59 .1 करोड़ डॉलर बढ़कर 616 .7 अरब डॉलर पर रहा था। रिजर्व बैंक की ओर से जारी आंकड़े के अनुसार, 02 फरवरी को समाप्त सप्ताह में विदेशी मुद्रा भंडार के सबसे बड़े घटक विदेशी मुद्रा परिसंपत्ति 5 .2 अरब डॉलर की बढ़ोतरी लेकर 551 .3 अरब डॉलर पर पहुंच गई। इसी तरह इस अवधि में स्वर्ण भंडार 60 .8 करोड़ डॉलर बढ़कर 48 .1 अरब डॉलर हो गया। वहीं, आलोच्य सप्ताह विशेष आहरण अधिकार में 5 .8 करोड़ डॉलर की कमी हुई और यह घटकर 18 .2 अरब डॉलर रह गया। हालांकि आईएमएफ के पास आरक्षित निधि 4 .9 अरब डॉलर पर स्थिर रही।

4 कंपनियों का मार्केट कैप 2.18 लाख करोड़ बढ़ा

रिलायंस इंडस्ट्रीज, टाटा कंसल्टेंसी, एलआईसी और एसबीआई के बाजार पूंजीकरण में बढ़ोतरी

नई दिल्ली, एजेंसी

सेंसेक्स की शीर्ष 10 सबसे मूल्यवान कंपनियों में से चार के बाजार पूंजीकरण (मार्केट कैप) में पिछले सप्ताह सामूहिक रूप से 2.18 लाख करोड़ रुपये का इजाफा हुआ। सबसे अधिक लाभ भारतीय जीवन बीमा निगम (एलआईसी) और भारतीय स्टेट बैंक (एसबीआई) को हुआ। शीर्ष 10 कंपनियों में रिलायंस इंडस्ट्रीज, टाटा कंसल्टेंसी सर्विसेज (टीसीएस), एलआईसी और एसबीआई के बाजार पूंजीकरण में बढ़ोतरी हुई।

इन कंपनियों का बाजार मूल्यांकन सामूहिक रूप से 2,18,598.29 करोड़ रुपये बढ़ गया। वहीं दूसरी ओर एचडीएफसी बैंक, आईसीआईसीआई बैंक, इन्फोसिस, भारती एयरटेल,

हिंदुस्तान यूनिलीवर और आईटीसी के बाजार मूल्यांकन में सामूहिक रूप से 1,06,631.39 करोड़ रुपये की गिरावट आई। पिछले सप्ताह बीएसई के 30 शेयरों वाले सेंसेक्स में 490.14 अंक या 0.67 प्रतिशत की गिरावट आई। समीक्षाधीन सप्ताह में एलआईसी का बाजार मूल्यांकन 86,146.47 करोड़ रुपये बढ़कर 6,83,637.38 करोड़ रुपये हो गया। एलआईसी का शेयर सोमवार को लगभग छह प्रतिशत की बढ़त के साथ पहली बार 1,000 रुपये के स्तर पर पहुंच गया। इस दौरान एसबीआई की बाजार हैसियत 65,908.26 करोड़ रुपये बढ़कर 6,46,365.02 करोड़ रुपये हो गई। टीसीएस का बाजार मूल्यांकन 61,435.47 करोड़ रुपये बढ़कर 15,12,743.31 करोड़ रुपये और रिलायंस इंडस्ट्रीज का 5,108.09 करोड़ रुपये के उछाल के साथ 19,77,136.54 करोड़ रुपये पर पहुंच गया। टीसीएस के शेयर में मंगलवार को चार प्रतिशत का उछाल आया, जिससे इसका बाजार मूल्यांकन 15 लाख करोड़ रुपये के पार पहुंच गया।

उच्चस्तर पर पहुंचा लार्ज-कैप म्यूचुअल फंड में निवेश

निवेशकों ने जनवरी में लार्ज-कैप म्यूचुअल फंड (बड़े शेयरों में निवेश वाले कोष) में 1,287 करोड़ रुपये का निवेश किया है। यह 19 माह में निवेश का उच्चस्तर है। छोटी और मझोली कंपनियों के कोषों में तेजी ने उनके मुनाफावसूली के लिए प्रेरित किया है और लॉर्ज-कैप में उनका निवेश बढ़ा है। इससे पहले दिसंबर, 2023 में उन्होंने लार्ज-कैप फंड से 281 करोड़ रुपये की शुद्ध निकासी की थी। निवेश का मौजूदा स्तर पिछले साल जनवरी के 716 करोड़ रुपये के आंकड़े से 80 प्रतिशत अधिक है। इस ताजा प्रवाह के बाद बड़े शेयरों में निवेश करने वाले म्यूचुअल फंड का संपत्ति आधार जनवरी में 26 प्रतिशत बढ़कर तीन लाख करोड़ रुपये हो गया, जो एक साल पहले 2 .38 लाख करोड़ रुपये था। एसोसिएशन ऑफ म्यूचुअल फंड्स इन इंडिया (एम्फी) के हालिया आंकड़ों के अनुसार, लार्ज-कैप पर केंद्रित इक्विटी म्यूचुअल फंड को जनवरी में 1,287 करोड़ रुपये का निवेश प्राप्त हुआ। यह जुलाई, 2022 के 2,052 करोड़ रुपये के बाद का उच्चतम स्तर है।

भारत ने कतर के साथ किया सबसे बड़ा गैस आयात का सौदा

नई दिल्ली। पेट्रोनेट द्वारा 2029 से 20 साल के लिए कतर से सालाना 75 लाख टन तरलीकृत प्राकृतिक गैस (एलएनजी) खरीद अनुबंध का नवीकरण संभवतः दुनिया में इस ईंधन की खरीद का सबसे बड़ा सौदा है। इससे भारत को स्वच्छ ऊर्जा लक्ष्यों को हासिल करने में मदद मिलेगी। अधिकारियों ने यह बात कही है।

पेट्रोनेट के शीर्ष अधिकारियों ने कहा कि मूल 25-वर्षीय समझौते पर 1999 में हस्ताक्षर किए गए थे और इसमें आपूर्ति 2004 में शुरू हुई थी। तब से कतर ने कभी एक भी खेप में चूक नहीं की है और न ही उसने दाम काफी ऊंचे होने के दौरान भारतीय कंपनी द्वारा आपूर्ति नहीं लेने की वजह से 'खरीदों या भुगतान करो' प्रावधान के तहत कोई जुर्माना लगाया है।

एफपीआई ने अब तक बॉन्ड बाजार में 15,000 करोड़ रुपये डाले

नई दिल्ली, एजेंसी

जेपी मॉर्गन इंडेक्स में भारत सरकार के बॉन्ड को शामिल किए जाने और व्यापक रूप से अर्थव्यवस्था के स्थिर परिदृश्य के बीच विदेशी पोर्टफोलियो निवेशकों (एफपीआई) ने इस महीने अब तक देश के ऋण या बॉन्ड बाजार में शुद्ध रूप से 15,000 करोड़ रुपये से अधिक का निवेश किया है।

इससे पहले एफपीआई ने जनवरी में बॉन्ड बाजार में 19,836 करोड़ रुपये डाले थे, जो छह साल से अधिक समय का सबसे ऊंचा मासिक आंकड़ा है। इससे पहले जून, 2017 में एफपीआई ने बॉन्ड बाजार में 25,685 करोड़ रुपये का निवेश किया था। डिपॉजिटरी के आंकड़ों के अनुसार, समीक्षाधीन अवधि में विदेशी पोर्टफोलियो निवेशकों ने शेयरों से 3,000 करोड़ रुपये

से अधिक निकाले हैं। इससे पहले जनवरी में उन्होंने शेयरों से 25,743 करोड़ रुपये की भारी निकासी की थी। जियोजीत फाइनेंशियल सर्विसेज के मुख्य निवेश रणनीतिकार वी के विजयकुमार ने कहा-भारतीय शेयर बाजार का ऊंचा मूल्यांकन मूल्यांकन और अमेरिका में बॉन्ड पर बढ़ता प्रतिफल है। मॉर्निंगस्टार इन्वेस्टमेंट रिसर्च इंडिया के एसोसिएट निदेशक - प्रबंधक शोध हिमांशु श्रीवास्तव ने कहा कि शेयरों से निकासी की मुख्य वजह घरेलू के साथ-साथ वैश्विक बाजारों में ब्याज दर परिदृश्य को लेकर अनिश्चितता है।

बायोगैस एसोसिएशन का सीबीजी संयंत्रों के लिए निवेश का सुझाव

नई दिल्ली। भारतीय बायोगैस एसोसिएशन (आईबीए) ने तरलीकृत प्राकृतिक गैस (एलएनजी) के आयात में 1.2 करोड़ टन की कमी सुनिश्चित करने के लिए संपीड़ित बायोगैस (सीबीजी) संयंत्रों को बायोमास आपूर्ति के लिए जरूरी मशीनरी और उपकरणों के लिए 30,000 करोड़ रुपये के निवेश की सिफारिश की है। आईबीए के चेयरमैन गौरव केडिया ने कहा-धान के भूसे जैसे कृषि अवशेषों को जलाने के बजाय इनका जैव ऊर्जा उत्पादन और मिट्टी संवर्धन के लिए उपयोग करने से दोहरा लाभ मिलता है।

प्रत्यक्ष कर संग्रह 2023-24 के संशोधित अनुमानों के 80 प्रतिशत पर पहुंचा

नई दिल्ली, एजेंसी

चालू वित्त वर्ष में अब तक शुद्ध प्रत्यक्ष कर संग्रह सालाना आधार पर 20 प्रतिशत बढ़कर 15.60 लाख करोड़ रुपये हो गया है। यह राशि 2023-24 के संशोधित अनुमानों का 80 प्रतिशत है।

केंद्रीय प्रत्यक्ष कर बोर्ड (सीबीडीटी) ने बयान में कहा-प्रत्यक्ष कर संग्रह के अनंतिम आंकड़ों में लगातार वृद्धि दर्ज की जा रही है। ऐसे में 10 फरवरी, 2024 तक प्रत्यक्ष कर संग्रह से पता चलता है कि सकल संग्रह 18.38 लाख करोड़ रुपये है। यह राशि पिछले साल की इसी अवधि के मुकाबले 17.30 प्रतिशत अधिक है। वित्त वर्ष 2023-24 में 10 फरवरी तक रिफंड को हटाकर प्रत्यक्ष कर संग्रह 15.60 लाख करोड़ रुपये है, जो पिछले साल की इसी अवधि के मुकाबले 20.25 प्रतिशत अधिक है। यह संग्रह 2023-24 के लिए प्रत्यक्ष करों के कुल संशोधित अनुमान का 80.23 प्रतिशत है। बयान में कहा गया कि एक अप्रैल, 2023 से 10 फरवरी, 2024 के दौरान 2.77 लाख करोड़ रुपये का रिफंड जारी किया गया है। इस दौरान कॉरपोरेट आयकर (सीआईटी) और व्यक्तिगत आयकर (पीआईटी) के सकल राजस्व संग्रह में भी लगातार वृद्धि देखी गई।

पेरू के साथ एफटीए के तहत सोने पर शुल्क रियायत प्रमुख चिंता

नई दिल्ली। पेरू के साथ प्रस्तावित मुक्त व्यापार समझौते (एफटीए) के तहत सोने पर शुल्क छूट भारत के लिए सबसे चुनौतीपूर्ण मुद्दा है। भारत के पेरू से कुल आयात में सोने की हिस्सेदारी 80 प्रतिशत है। आर्थिक शोध संस्थान ग्लोबल ट्रेड रिसर्च इनिशिएटिव (जीटीआरआई) ने रविवार को जारी रिपोर्ट में कहा कि भारत में सोने पर 10 प्रतिशत मूल सीमा शुल्क लगता है और मामूली शुल्क रियायतों से भी आयात में उल्लेखनीय वृद्धि हो सकती है। भारत और पेरू परस्पर व्यापार और निवेश को बढ़ावा देने के लिए एक मुक्त व्यापार समझौते (एफटीए) पर बातचीत कर रहे हैं।

पेटीएम पेमेंट्स सर्विसेज में चीन से प्रत्यक्ष विदेशी निवेश की जांच कर रही सरकार

नई दिल्ली, एजेंसी

सरकार वन97 कम्युनिकेशंस लिमिटेड की सहायक कंपनी पेटीएम पेमेंट्स सर्विसेज लिमिटेड (पीपीएसएल) में चीन से प्रत्यक्ष विदेशी निवेश की जांच कर रही है। पीपीएसएल ने नवंबर 2020 में भुगतान एग्रीगेटर के रूप में काम करने के लिए भारतीय रिजर्व बैंक (आरबीआई) के पास लाइसेंस के लिए आवेदन किया था। आरबीआई ने हालांकि नवंबर

आरबीआई ने पीपीएसएल के आवेदन को खारिज कर दिया

2022 में पीपीएसएल के आवेदन को खारिज कर दिया और कंपनी को इसे फिर से जमा करने के लिए कहा, ताकि एफडीआई नियमों के तहत प्रेस नोट तीन का अनुपालन किया जा सके।

वन97 कम्युनिकेशंस लिमिटेड (ओसीएल) में चीनी फर्म एंट ग्रुप कंपनी का निवेश है। इसके बाद, कंपनी ने एफडीआई दिशानिर्देशों के तहत निर्धारित प्रेस नोट तीन का अनुपालन करने के लिए ओसीएल से कंपनी में पिछले निवेश के लिए भारत सरकार के साथ 14 दिसंबर, 2022 को आवश्यक आवेदन दायर किया। सूत्रों ने कहा कि एक अंतर-मंत्रालयी समिति पीपीएसएल में चीन से निवेश की जांच कर रही है और उचित विचार तथा व्यापक जांच के बाद एफडीआई मुद्दे पर निर्णय लिया जाएगा। प्रेस नोट तीन के तहत, सरकार ने भारत के साथ भूमि सीमा साझा करने वाले देशों से किसी भी क्षेत्र में विदेशी निवेश से पहले उसकी मंजूरी लेना अनिवार्य कर दिया था।

बुमराह की प्रशंसा में अश्विन ने कहा- बूमबॉल अद्भुत

क्रिकेट के तीनों प्रारूप की आईसीसी रैंकिंग में शीर्ष पर पहुंचना बुमराह की बड़ी उपलब्धि

चेन्नई, एजेंसी

9 विकेट लेकर टेस्ट में पहुंचे शीर्ष पर, इससे पहले वनडे और टी-20 में भी बनाया था स्थान

भारत के सीनियर ऑफ स्पिनर रविचंद्रन अश्विन ने साथी जसप्रीत बुमराह की प्रशंसा करते हुए कहा कि इंग्लैंड के खिलाफ दूसरे टेस्ट में उनकी बूमबॉल' ने कमाल कर दिया और इस तेज गेंदबाज का तीनों प्रारूप की आईसीसी रैंकिंग में शीर्ष पर पहुंचना बहुत बड़ी उपलब्धि है। बुमराह के गेंद से शानदार प्रदर्शन से भारतीय टीम विशाखापत्तनम में दूसरे टेस्ट में 106 रन की जीत से श्रृंखला 1-1 से बराबर करने में सफल रही। इस तेज गेंदबाज ने इंग्लैंड की पहली पारी में 'रिवर्स स्विंग' से बेहतरीन प्रदर्शन किया और 45 रन देकर छह विकेट झटके। इसके बाद दूसरी पारी में तीन विकेट से मैच में 91 रन देकर कुल 9 विकेट प्राप्त किए। इस प्रदर्शन की बदौलत बुमराह टेस्ट रैंकिंग सूची में शीर्ष पर पहुंच गए और वह यह उपलब्धि हासिल करने वाले पहले भारतीय तेज गेंदबाज भी बने। बुमराह ने इससे पहले वनडे और टी20 में भी शीर्ष स्थान हासिल किया था। अश्विन ने अपने यूट्यूब चैनल पर कहा कि सबसे शानदार प्रदर्शन 'बूमबॉल' था। बुमराह ने असाधारण गेंदबाजी की। वह 14 विकेट लेकर सर्वाधिक विकेट लेने वाले गेंदबाज रहे और साथ ही नंबर एक टेस्ट गेंदबाज बन गए। सभी प्रारूपों में नंबर एक रैंकिंग हासिल करने वाले भारत के पहले तेज गेंदबाज। मैं उनका बड़ा प्रशंसक हूं और यह बहुत बड़ी उपलब्धि है। अश्विन ने कहा कि दूसरे टेस्ट के चौथे दिन खिलाड़ियों में जो उत्साह और ऊर्जा थी, उससे भारत को मनमुताबिक नतीजा हासिल करने में मदद मिली। उन्होंने कहा कि हम चौथे दिन बराबरी पर थे, लेकिन टीम के खिलाड़ियों में शानदार उत्साह, ऊर्जा और प्रदर्शन से श्रृंखला 1-1 से बराबर करने में मदद मिली। 5 मैच की श्रृंखला हैदराबाद, विशाखापत्तनम, राजकोट, रांची और धर्मशाला में खेली जा रही है। अश्विन ने कहा कि ज्यादातर भारतीय खिलाड़ियों ने इन स्थानों पर टेस्ट क्रिकेट नहीं खेला है।

इंग्लैंड की पहली पारी में रिवर्स स्विंग से बेहतरीन प्रदर्शन कर 45 रन देकर 6 विकेट झटके थे

मैक्सवेल के शतक से ऑस्ट्रेलिया जीती

एडीलेड, एजेंसी

वेस्टइंडीज को 34 रन से हराकर 3 मैच की श्रृंखला में 2-0 से बनाई बढ़त

आल राउंडर ग्लेन मैक्सवेल (नाबाद 120 रन) के रिकॉर्ड बराबरी वाले शतक से ऑस्ट्रेलिया ने रविवार को दूसरे 20-20 मैच में वेस्टइंडीज को 34 रन से हराकर 3 मैच की श्रृंखला में 2-0 से बढ़त हासिल की। मैक्सवेल ने 55 गेंद पर 8 छक्के और 12 चौके जमाए। उन्होंने टिम डेविड (14 गेंद में 31 रन) के साथ 92 रन की साझेदारी कर ऑस्ट्रेलिया को 4 विकेट पर 241 रन का स्कोर बनाने में मदद की। यह मैक्सवेल का पांचवां टी-20 अंतर्राष्ट्रीय शतक है, जिससे उन्होंने भारतीय स्टार रोहित शर्मा के रिकॉर्ड की बराबरी की। इस लक्ष्य का पीछा करने उतरी वेस्टइंडीज ने पहले 7 ओवर में 5 विकेट गंवा दिए। कप्तान रोवमैन पावेल (63 रन) और आंद्रे रसेल (37 रन) ने उम्मीद जगाई, लेकिन लक्ष्य इतना पड़ा था कि टीम 20 ओवर में 9 विकेट पर 207 रन ही बना सकी। मार्कस स्टोइनिस ने 36 रन देकर 3 और पदार्पण कर रहे स्पेंसर जॉनसन ने 39 रन देकर 2 विकेट झटके। ऑस्ट्रेलिया ने शुक्रवार को होबार्ट में पहले टी-20 में वेस्टइंडीज को 11 रन से हराया था। बल्लेबाजी का न्योता मिलने के बाद ऑस्ट्रेलिया का स्कोर भी 6.4 ओवर के बाद 3 विकेट पर 64 रन था। मैक्सवेल ने स्टोइनिस (16 रन) के साथ 82 रन की भागीदारी निभाने के बाद टिम डेविस के साथ 92 रन जोड़े। आंद्रे रसेल के अंतिम ओवर में 25 रन बने। मैक्सवेल ने 50 गेंद में शतक जड़ा जो ऑस्ट्रेलिया में टी20 अंतर्राष्ट्रीय में सबसे तेज शतक है। उन्होंने द. अफ्रीका के रिली रोसोऊ के 2022 विश्व कप के दौरान बांग्लादेश के खिलाफ 52 गेंद में बनाए शतक को पीछे छोड़ा।

खेल डायरी

नागल को चेन्नई ओपन का खिताब, शीर्ष 100 में पहुंचना तय

चेन्नई, एजेंसी। भारत के शीर्ष एकल खिलाड़ी सुमित नागल ने रविवार को चेन्नई ओपन टेनिस टूर्नामेंट के फाइनल में इटली के लुका नारदी को हराकर अपना पांचवां चैलेंजर स्तर का एकल खिताब जीता, जिससे उनका विश्व रैंकिंग में शीर्ष 100 में पहुंचना तय है। नागल ने इटली के अपने प्रतिद्वंद्वी को आसानी से 6-16-4 से हराया। इससे सोमवार को जारी होने वाली विश्व रैंकिंग में उनके 98वें स्थान पर पहुंचने की संभावना है। यह 2019 के बाद पहला अवसर होगा जबकि कोई भारतीय एकल खिलाड़ी शीर्ष 100 में जगह बनाएगा। तब प्रजनेश गुणेश्वरन ने यह उपलब्धि हासिल की थी। नागल ने इस सत्र की शानदार शुरुआत की है। उन्होंने ऑस्ट्रेलियाई ओपन के मुख्य ड्रॉ के लिए क्वालीफाई किया और पहले दौर में शीर्ष 30 में शामिल खिलाड़ी अलेक्जेंडर बुब्लिक को हराया। वह इस समय शानदार फॉर्म में हैं और उन्होंने बिना कोई सेट गंवाए चेन्नई ओपन जीता।

मेस्सी के नहीं खेलने पर अर्जेंटीना का चीन दौरा रद

हांगकांग, एजेंसी। स्टार फुटबॉलर लियोनेल मेस्सी के हांगकांग में प्रदर्शनी क्लब मैच में नहीं खेलने से स्थानीय फुटबॉल अधिकारियों ने चीन में होने वाले अर्जेंटीना के दोनों मैत्री मैच को रद कर दिए। बीजिंग फुटबॉल संघ ने कहा कि वह मार्च में बीजिंग में आइवरी कोस्ट के खिलाफ अर्जेंटीना का मैत्री मैच आयोजित नहीं करेगा। बीजिंग की इस समय वो मैच आयोजित कराने की योजना नहीं है जिसमें लियोनल मेस्सी को हिस्सा लेना था। वहीं एक दिन पहले चीन के खेल अधिकारियों ने नाईजीरिया के खिलाफ अर्जेंटीना का प्रदर्शनी मैच रद्द कर दिया था। मेस्सी की कप्तानी में विश्व कप चैम्पियन अर्जेंटीना को 18 से 26 मार्च तक के अंतर्राष्ट्रीय ब्रेक के दौरान चीन का दौरा करना था।

करण-मुकुंद बेंगलुरु ओपन के क्वालीफायर में हारे

बेंगलुरु, एजेंसी। भारतीय टेनिस खिलाड़ियों के लिए बेंगलुरु ओपन में दिन मुश्किल भरा रहा, जिसमें पांच घरेलू खिलाड़ी पुरुष एकल क्वालीफाइंग स्पर्धा से बाहर हो गए। वाइल्ड कार्ड से प्रवेश करने वाले करण सिंह को पहले दौर में डान एडिड से हार मिली जबकि शशिकुमार मुकुंद इटली के एस विन्सेंट रूगेरी से पराजित हो गए। पूर्व राष्ट्रीय चैम्पियन सिद्धार्थ विश्वकर्मा भी यूक्रेन के एरिक वाशेलबोइम से हार गए। वाइल्ड कार्ड से प्रवेश करने वाले निकी पूनाचा और आदिल कल्याणपुर भी बाहर हो गए। पूनाचा को आस्ट्रेलिया के बर्नार्ड टॉमिच से हार मिली। आदिल को कोरिया के आठवें वरीय युन सियोंग चुंग से शिकस्त मिली।

तेजस्विन ने शुरुआती प्रतियोगिता में स्वर्ण जीता

नई दिल्ली, एजेंसी। भारत के ऊंची कूद के राष्ट्रीय रिकॉर्डधारी एथलीट तेजस्विन शंकर ने बेल्जियम के हेस्ट-ऑप-डेन-बर्ग में इंटरनेशनल हाई जम्प गाला एल्मोस 2024 एथलेटिक्स प्रतियोगिता में 2.23 मीटर की कूद लगाकर स्वर्ण पदक जीता। पिछले साल अक्टूबर के बाद पहली प्रतियोगिता में हिस्सा ले रहे 25 वर्षीय शंकर

शनिवार को विश्व एथलेटिक्स इंडोर टूर चैलेंजर टूर्नामेंट में यूनान के एंटोनियोस मर्लोस (2.20 मीटर) से आगे रहे। शंकर के नाम पुरुषों की ऊंची कूद और डेकाथलॉन दोनों का राष्ट्रीय रिकॉर्ड है, लेकिन वह अपने 2.29 मीटर के व्यक्तिगत सर्वश्रेष्ठ प्रदर्शन से बेहतर नहीं कर पाए। शंकर डेकाथलॉन पर भी ध्यान दे रहे हैं। उन्होंने पिछले साल एशियाई चैम्पियनशिप में इस स्पर्धा का कांस्य पदक और एशियाई खेलों में रजत पदक जीता था। उनकी निगाहें पेरिस ओलंपिक में जगह बनाने पर लगी हैं, लेकिन इसके लिए उन्हें 2.33 मीटर के क्वालीफाइंग मानक को हासिल करना होगा। प्रतियोगिता में हिस्सा ले रहे अन्य भारतीयों में जेसे संदेश 2.09 मीटर की कूद से संयुक्त 10वें स्थान पर रहे। शंकर अब 20 फरवरी को चेक गणराज्य में होने वाली एथलेटिक्स प्रतियोगिता में शिरकत करेंगे।

अंडर-19 विश्व कप ऑस्ट्रेलिया ने जीता, भारत को 79 रन से हराया

चौथी बार बना विजेता, 253 रन का दिया लक्ष्य, भारतीय टीम 174 पर सिमटी

बेनोनी (दक्षिण अफ्रीका), एजेंसी

ऑस्ट्रेलिया ने रविवार को फाइनल मैच में 79 रन से जीत दर्ज करके चौथी बार अंडर-19 विश्व कप जीत लिया। ऑस्ट्रेलिया ने पहले बल्लेबाजी करते हुए 50 ओवर में 7 विकेट पर 253 रन का स्कोर खड़ा किया। भारतीय टीम इसके जवाब में 43.5 ओवर में 174 रन बनाकर आउट हो गई।

ऑस्ट्रेलिया ने टॉस जीतकर बल्लेबाजी की। उसकी तरफ से हरजस सिंह (55 रन), हैरी डिक्सन (42), कप्तान ह्यू वीबगेन (48) और ओलिवर पीक (नाबाद 46) ने योगदान दिया। भारतीय तेज गेंदबाज राज लिंबानी ने 3 जबकि बाएं हाथ के तेज गेंदबाज नमन तिवारी ने 2 विकेट लिए। भारतीय बल्लेबाजों में केवल 4 ने दोहरे अंक को छूआ, जिसमें सलामी बल्लेबाज आदर्श सिंह (47) और निचले क्रम के बल्लेबाज मुरूगन अभिषेक (42) भी हैं। ऑस्ट्रेलिया के तेज गेंदबाज माहलि बीयर्डमैन ने 3, कैलम विडलर ने 2 और ऑफ स्पिनर रैफ मैकमिलन ने 3 विकेट लिया। भारत की शुरुआत अच्छी नहीं रही और उसने तीसरे ओवर में सलामी बल्लेबाज अर्शीन कुलकर्णी (3) का विकेट गंवा दिया जिन्होंने कैलम विडलर की गेंद पर विकेट के पीछे कैच दे दिया। मुशीर खान (22 रन) बड़ी पारी नहीं खेल पाए। माहलि बीयर्डमैन की गेंद उनके बल्ले का निचला किनारा लेकर विकट में समा गई। आदर्श ने एक छोर संभाले रखा लेकिन दूसरी तरफ से विकेट गिरते रहे। कप्तान उदय सहारन (8) और सचिन धास (9) दोहरे अंक में भी नहीं पहुंच पाए जबकि प्रियांशु मोलिया (9) और विकेटकीपर बल्लेबाज अरावेल्ली अवनीश (0) ने भी निराश किया, जिससे भारत का स्कोर 6 पर 91 रन रहा। बीयर्डमैन ने आदर्श को विकेट के पीछे कैच कराकर उन्हें अर्धशतक पूरा नहीं करने दिया। मुरुगन और नमन तिवारी (नाबाद 14) नौवें विकेट के लिए 46 रन जोड़े।

वहीं लिंबानी ने सलामी बल्लेबाज सैम कोन्स्टास (0) को अंदर आती गेंद पर बोल्ड करके ऑस्ट्रेलिया को शुरू में झटका दिया। डिक्सन और वीबगेन ने दूसरे विकेट के लिए 78 रन की साझेदारी की। डिक्सन ने बाएं हाथ के तेज गेंदबाज तिवारी पर दो चौके और एक छक्का लगाया। डिक्सन और वीबगेन को लगातार ओवरों में आउट किया। वीबगेन ने प्वाइंट पर मुशीर खान को कैच दिया जबकि डिक्सन का कैच अभिषेक मुरूगन ने लपका। ऑस्ट्रेलिया का स्कोर तक 3 विकेट पर 99 रन था। हरजस और रियान हिक्स (20) ने चौथे विकेट के लिए 66 रन की साझेदारी की। उन्होंने पहला अर्धशतक पूरा किया। बाएं हाथ के स्पिनर सौम्य पांडे ने उन्हें पगबाधा आउट किया। रैफ मैकमिलन भी जल्द आउट हो गए, जिससे ऑस्ट्रेलिया का स्कोर 6 पर 187 रन हो गया, लेकिन ओलिवर पीक और चार्ली एंडरसन (13) ने सातवें विकेट के लिए 34 रन जोड़कर टीम को अच्छे स्कोर तक पहुंचाया।

स्कोर बोर्ड

ऑस्ट्रेलिया 253/7 (50 ओवर)

खिलाड़ी	रन	गेंद	4/6
हैरी डिक्सन का अभिषेक बो तिवारी	42	56	3/1
सैम कोन्सटास बो लिम्बानी	00	08	0/0
हयू वीबगेन का मुशीर खान बो तिवारी	48	66	5/0
हरजस सिंह पगबाधा बो पांडे	55	64	3/3
रेयान हिक्स पगबाधा बो लिम्बानी	20	25	2/0
ओलिवर पीक नाबाद	46	43	2/1
राफ मैकमिलन का एवं बो मुशीर खान	02	08	0/0
चार्ली एंडरसन पगबाधा बो लिम्बानी	13	18	0/1
टॉम स्ट्रेकर नाबाद	08	13	0/0

अतिरिक्त: (लेग बाई-11, नोबॉल-1, वाइड-7) 19, **विकेट पतन:** 1-16, 2-94, 3-99, 4-165, 5-181, 6-187, 7-221, **गेंदबाजी:** राज लिम्बानी 10-0-38-3, नमन तिवारी 9-0-63-2, सौम्य पांडे 10-0-41-1, मुशीर खान 9-0-46-1, मुरूगन अभिषेक 10-0-37-0, प्रियांशु मोलिया 2-0-17-0

भारत 174/10 (43.5 ओवर)

खिलाड़ी	रन	गेंद	4/6
हैरीआदर्श सिंह का हिक्स बो बीयर्डमैन	47	77	4/1
अर्शिन कुलकर्णी का हिक्स बो विडलर	03	06	0/0
मुशीर खान बो बीयर्डमैन	22	33	3/0
उदय सहारन का वीबगेन बो बीयर्डमैन	08	18	0/0
सचिन धास का हिक्स बो मैकमिलन	09	08	1/0
प्रियांशु मोलिया का विडलर बो एंडरसन	09	21	0/0
अरावेली अविनाश का एवं बो मैकमिलन	00	02	00
मुरूगन अभिषेक का वीबगेन बो विडलर	42	46	5/1
राज लिंबानी बो मैकमिलन	00	05	0/0
नमन तिवारी नाबाद	14	35	0/1
सौम्य पांडे का हिक्स बो स्ट्रेकर	02	13	0/0

अतिरिक्त: (लेग बाई-7, नोबॉल-1, वाइड-10) 18, **विकेट पतन:** 1-3, 2-40, 3-55, 4-68, 5-90, 6-91, 7-115, 8-122, 9-168, 10-174, **गेंदबाजी:** कैलम विडलर 10-2-35-2, चार्ली एंडरसन 9-0-42-1, टॉम स्ट्रेकर 7.5-1-32-1, महली बीयर्डमैन 7-2-15-3, रैफ मैकमिलन 10-0-43-3

अफीफ की हैट्रिक से कतर ने जीता खिताब

एशियाई कप

लुसैल (कतर), एजेंसी। कतर ने अकरम अफीफ की पेनल्टी पर की गई हैट्रिक की बदौलत शनिवार को जोर्डन को 3-1 से हराकर लगातार एशियाई कप खिताब अपनी झोली में डाला। टूर्नामेंट के सर्वश्रेष्ठ खिलाड़ी और 8 गोल से शीर्ष स्कोरर अफीफ ने शनिवार को लुसेल स्टेडियम में तीनों स्पॉट किक को गोल में तब्दील करने में जरा भी गलती नहीं की। पिछले साल इसी स्टेडियम में विश्व कप का फाइनल खेला गया था, जिसमें लियोनल मेस्सी और किलियान एमबापे ने इसे रोमांचक बना दिया था। लेकिन शनिवार को अफीफ आकर्षण का केंद्र रहे और वह एशियाई कप फाइनल में हैट्रिक लगाने वाले पहले फुटबॉलर बने। जापान ने 2000 और 2004 में लगातार एशियाई कप खिताब जीता था। इसके बाद से कतर लगातार खिताब जीतने वाला पहला देश बन गया। स्टेडियम में 86,000 से ज्यादा दर्शक मौजूद थे। अफीफ ने 22वें मिनट में पहली पेनल्टी को गोल में बदला, जिसके बाद यजान अल नेमत ने 67वें मिनट में गोल कर जोर्डन को बराबरी पर ला दिया। अफीफ ने फिर 73वें मिनट में स्पॉट किक से और 'स्टॉपेज टाइम' (95वें मिनट) मिनट में स्पॉट किक से गोल कर अपनी टीम को जीत दिलाई। उन्होंने कहा कि मैं इन पेनल्टी को गोल में बदल सका क्योंकि मेरे साथियों को मुझ पर पूरा विश्वास था। यह तकनीक के बारे में नहीं बल्कि उस अहसास के बारे में है कि लोग यानी मेरी टीम मेरे पीछे समर्थन के लिए खड़ी है।

भारत के खिलाफ बचे हुए तीन टेस्ट मैचों से बाहर इंग्लैंड के स्पिनर लीच

लंदन, एजेंसी

इंग्लैंड के बाएं हाथ के स्पिनर जैक लीच घुटने की चोट से भारत के खिलाफ बचे तीन टेस्ट मैच से बाहर हो गए। इंग्लैंड एवं वेल्स क्रिकेट बोर्ड (ईसीबी) ने ये घोषणा की। लीच के स्थान पर किसी और खिलाड़ी को शामिल नहीं किया गया है। इससे संकेत मिलता है कि टॉम हार्टले, रेहान अहमद और शोएब बशीर की स्पिन तिकड़ी ही बचे हुए दौरे में रहेगी। जो रूट इंग्लैंड के चौथे स्पिन विकल्प हैं। लीच को हैदराबाद में पहले टेस्ट दौरान बाएं पैर के घुटने में चोट लगी थी, जिससे वह विशाखापत्तनम के टेस्ट में नहीं खेल पाए थे। ईसीबी ने कहा कि वह 24 घंटे में अबुधाबी से घर रवाना होंगे, जहां इंग्लैंड की टीम राजकोट में होने वाले टेस्ट से पहले रुकी है।

बॉलीवुड हलचल

शक्तिमान का किरदार निभा सकते हैं रणवीर

मुंबई, एजेंसी। बॉलीवुड के जानेमाने अभिनेता रणवीर सिंह सिल्वर स्क्रीन पर सुपरहीरो शक्तिमान का किरदार निभाते नजर आ सकते हैं। सुपरहिट टीवी सीरियल शक्तिमान में मुकेश खन्ना ने शक्तिमान का किरदार निभाया था। फिल्म शक्तिमान के निर्माण का ऐलान पिछले साल किया गया था। सोनी पिक्चर्स ने फिल्म शक्तिमान का ऐलान किया था और मुकेश खन्ना को इसका क्रिएटिव कंसल्टेंट बनाया था। कहा जा रहा है कि रणवीर सिंह ने शक्तिमान का किरदार निभाने में दिलचस्पी दिखाई है। निर्माताओं को लगता है कि वह शक्तिमान के किरदार के साथ पूरा इंसाफ कर सकते हैं। सोनी पिक्चर्स और साजिद नाडियाडवाला मिलकर इस फिल्म को प्रोड्यूस करेंगे। कहा जा रहा है कि जब एक बार रणवीर सिंह, डॉन 3 की शूटिंग खत्म कर देंगे उसके बाद शक्तिमान की शूटिंग शुरू होगी। बताया जा रहा है कि ये एक बिग बजट फिल्म होने वाली है। मेकर्स इसको बनाने में लगभग 300-350 करोड़ रुपये खर्च करने वाले हैं।

वैलेंटाइन वीक पर 22 रोमांटिक फिल्में हुई री- रिलीज

मुंबई, एजेंसी। वैलेंटाइन वीक के अवसर पर 22 रोमांटिक फिल्में री- रिलीज की गई हैं। पीवीआर आईनॉक्स ने वेलेंटाइन वीक के अवसर पर कई रोमांटिक फिल्मों को री- रिलीज किया है। इन फिल्मों की लिस्ट में 'दिलवाले दुल्हनिया ले जाएंगे', 'ये जवानी है दीवानी' 'जब वी मेट', 'मोहब्बतें', 'वीर जारा', 'प्यार का पंचनामा', 'दिल तो पागल है' और 'तू झूठी मैं मक्कार' समेत 22 फिल्में शामिल है। ये फिल्में मुंबई, दिल्ली और गोवा सहित 62 शहरों में री-रिलीज हुई हैं।

9 अरब कमाकर भी शांत नहीं होना वाला है 'एनिमल'

'एनिमल' से बॉक्स ऑफिस पर धूम मचाने वाले रणबीर कपूर आगे कई बड़ी फिल्मों में नजर आएंगे। दिसंबर 2023 में 'एनिमल' के जरिए रणबीर कपूर ने इतिहास रच दिया। रिलीज के पहले दिन से ही फिल्म का दबदबा रहा और दुनियाभर में इस फिल्म ने 915 करोड़ यानी 9 अरब का कारोबार किया और ये फिल्म बॉक्स ऑफिस पर ऑल टाइम ब्लॉकबस्टर हो गई। ये मामला यहीं पर रुकने वाला नहीं है। एनिमल के बाद रणबीर के खाते में और भी कई ऐसी फिल्में हैं, जो बॉक्स ऑफिस को हिलाकर रखने का दम रखती हैं।

निमल पार्क: एनिमल के साथ ही मेकर्स ने ये भी ऐलान कर दिया था कि इसका सीक्वल आएगा, जिसे 'एनिमल पार्क' के नाम से रिलीज किया जाएगा। 'एनिमल' के आखिरी सीन को देखकर इस बात का अंदाजा लग गया था कि दूसरे पार्ट में और भी ज्यादा खून खराबा होने वाला है। 'एनिमल' की दमदार कमाई देखकर ये अनुमान लगाया जा सकता है कि 'एनिमल पार्क' भी बॉक्स ऑफिस हिलाकर रख सकती है। **ब्रह्मास्त्र 2 :** रणबीर की अपकमिंग फिल्मों में 'ब्रह्मास्त्र 2' भी है। 2022 में इसका पहला पार्ट आया था। फिल्म ने वर्ल्डवाइड 400 करोड़ से ज्यादा की कमाई की थी। **रामायण :** इस लिस्ट में नितेश तिवेश तिवारी के डायरेक्शन में बनने जा रही 'रामायण' भी है। **लव एंड वॉर :** इस फिल्म को संजय लीला भंसाली बना रहे हैं। इसमें रणबीर के साथ उनकी पत्नी और एक्ट्रेस आलिया भट्ट भी नजर आएंगी। साथ ही विक्की कौशल भी इस फिल्म में लीड रोल में हैं। यानी इस फिल्म में ये तीनों बड़े सितारे एक साथ दिखेंगे। ऐसे में हो सकता है कि यह फिल्म बॉक्स ऑफिस पर धमाका कर दे। पिछले कुछ समय से एक फिल्म की और चर्चा हो रही है। कहा जा रहा है कि उस फिल्म को राजकुमार हिरानी बनाएंगे और रणबीर उसमें लीड रोल में होंगे। हालांकि अभी तक ऑफिशियल तौर पर कोई भी जानकारी नहीं है।

रामचरण को लेकर फिल्म बनाएंगे संजय लीला भंसाली

मुंबई, एजेंसी। बॉलीवुड के फिल्मकार संजय लीला भंसाली दक्षिण भारतीय फिल्मों के सुपरस्टार रामचरण को लेकर फिल्म बना सकते हैं। संजय लीला भंसाली इन दिनों अपनी आने वाली फिल्म लव एंड वॉर तथा वेब सीरीज हीरामंडी को लेकर चर्चा में बने हुए हैं। चर्चा है कि इसके साथ ही भंसाली एक नई पैन इंडिया फिल्म बनाने की तैयारी में हैं। कहा जा रहा है कि भंसाली इस फिल्म में रामचरण को कास्ट करेंगे। फिल्म की कहानी अमीश त्रिपाठी की बुक, द लीजेंड ऑफ सुहेलदेव पर आधारित है। सुहेलदेव के रोल के लिए भंसाली की टीम ने कुछ समय पहले रामचरण से संपर्क किया है। रामचरण ने फिल्म की स्क्रिप्ट पढ़ ली है। यदि रामचरण के मन मुताबिक सबकुछ सही रहा तो वो इस फिल्म में राजपूत योद्धा सुहेलदेव का किरदार निभाते नजर आ सकते हैं। अमीश त्रिपाठी द्वारा लिखित, द लीजेंड ऑफ सुहेलदेव महान राजा सुहेलदेव की बहादुरी की कहानी पर आधारित है। राजा सुहेलदेव ने बहराइच की लड़ाई में गाजी सैय्यद सालार मकसूद की सेना को हराया था।

दबंगी - मुलगी आई रे आई' में लीप के बाद रचना मिस्त्री ने ली आर्या की जगह

मुंबई, एजेंसी। सोनी एंटरटेनमेंट टेलीविजन की दिलचस्प कहानी, 'दबंगी - मुलगी आई रे आई' में 14 फरवरी से 14 साल का लीप देखने को मिलेगा, जिसमें आर्या अपने बाबा अंकुश और अपनी आई छाया की मौत का बदला लेने के लिए वापस लौटेगी। जैसे-जैसे कहानी सामने आती है, दर्शक 14 साल का लीप देखेंगे, जो आर्या के प्रतिशोध से भरी कहानी को एक नई दिशा देगी। लीप के बाद बड़ी हो चुकी आर्या की भूमिका में प्रतिभाशाली अभिनेत्री रचना मिस्त्री कदम रखेंगी। ऐरा के वेश में और न्याय की चाहत से प्रेरित, आर्या, अभी भी अपनी दबंगी वाला हौसला रखती है, लेकिन नई परिपक्वता के साथ, अपनी आई, छाया और बाबा अंकुश की हत्याओं का प्रतिशोध चाहती है।

स्वामी-रुहेलखंड इंटरप्राइजेज के लिए मुद्रक एवं प्रकाशक शंभू दयाल वाजपेयी द्वारा अमृत विचार प्रकाशन, नवादा जोगियान, चक रोड, रोहिलखंड मेडिकल कॉलेज के सामने, बरेली (उ.प्र.), पिन कोड-243006 से मुद्रित एवं 932 कटरा चांद खां, भारत पेट्रोल पंप के सामने पीलीभीत बाईपास रोड बरेली (उ.प्र.) से प्रकाशित, पिन कोड-243005। **संपादक-शंभू दयाल वाजपेयी**, 0581-2523333,0581-4000222 (कार्यालय), ईमेल-amritvichar120@gmail.com, info@amritvichar.com, आर.एन.आई नं0-UPHIN/2019/78502 (नोट-सभी विवादों का न्यायक्षेत्र बरेली होगा)।

फर्जी आईआरएस अधिकारी बन डीएसपी से की थी शादी, गिरफ्तार

गाजियाबाद, एजेंसी

▸▸ धोखाधड़ी का शिकार हुईं श्रेष्ठा, 2018 में की थी शादी 4 साल बाद लिया तलाक

मेट्रोमोनियल साइट के जरिए फर्जी आईआरएस अधिकारी से शादी करने और लाखों रुपये की धोखाधड़ी का शिकार हुईं महिला पुलिस अधिकारी। शादी के बाद अपने साथ हुए धोखे की जानकारी हुई तो डीएसपी के पैरोतले जमीन खिसक गई।

डीएसपी ने धोखेबाज से तलाक ले लिया। तलाक के बाद भी पूर्व पति उनके नाम पर लोगों से रुपये ऐंठता रहा। धोखेबाज से तंग आकर डीएसपी ने कौशंबी में केस दर्ज कराया। रविवार को पुलिस ने आरोपी को गिरफ्तार कर लिया है। पुलिस के अनुसार, रोहित राज ने मैट्रीमोनियल साइट पर पीड़िता से संपर्क कर खुद को 2008 बैच का आईआरएस अधिकारी बताया। कहा था कि वह रांची में आयकर उपायुक्त के रूप तैनात है। 2018 में दोनों ने शादी कर ली, शादी कुछ सालों बाद महिला अधिकारी को जानकारी हुई कि मेरे साथ धोखा हुआ है। इसके बाद भी वह परिवार चलाने की कोशिश करती रहीं।

तीन साल पहले उन्होंने आरोपी से तलाक ले लिया। बीते दिनों उन्हीं का नाम लेकर एक व्यक्ति को कार से घसीटने की भी धमकी दी। डीसीपी ट्रांस हिंडन निमिष पाटील ने बताया कि पीड़िता ने थाना कौशांबी में रिपोर्ट दर्ज कराई थी। आरोपी को रविवार को गिरफ्तार कर लिया है। पूछताछ और जांच के आधार पर आगे की कार्रवाई करेंगे।

पैराग्लाइडिंग करते समय एक की मौत पायलट गिरफ्तार

कुल्लू। हिमाचल के कुल्लू जिले में रविवार को पैराग्लाइडिंग करते समय हैदराबाद के एक पर्यटक की मौत हो गई। पर्यटन अधिकारी ने पैराग्लाइडिंग पायलट को गिरफ्तार कर लिया गया है और घटना की मजिस्ट्रेट से जांच कराने के आदेश दिए हैं। पर्यटन अधिकारी सुनैना शर्मा ने कहा कि जांच में पता चलता है कि मानवीय त्रुटि के कारण यह दुर्घटना हुई। उन्होंने कहा कि पैराग्लाइडिंग के लिए जगह और उपकरण ठीक थे। उन्होंने बताया कि क्षेत्र में पैराग्लाइडिंग गतिविधियों को निलंबित कर दिया गया है। अधिकारी ने कहा कि भारतीय दंड संहिता की संबंधित धाराओं के तहत मामला दर्ज कर पायलट को गिरफ्तार कर लिया गया है। उन्होंने कहा कि घटना की मजिस्ट्रेट से जांच कराने के भी आदेश दिए गए हैं।

कई राज्यों में सुरक्षा के लिए लागू की जा रही हाई सिक्योरिटी

नंबर प्लेट, हो रही अनिवार्य

देश के कई राज्यों में हाई सिक्योरिटी नंबर प्लेट अनिवार्य हो रही है। इस प्लेट के कई फायदे हैं। कई लोग अभी भी इनको कार पर लगाने में संकोच करते हैं। जबकि यह सुरक्षा की दृष्टि से लागू की जा रही है। जानते हैं इस प्लेट के बारे में...

क्या है हाई सिक्योरिटी नंबर प्लेट

इन प्लेट्स को एल्युमिनियम से बनाया जाता है। जिनपर एक होलोग्राम लगा होता है जो क्रोमियम आधारित होता है। होलोग्राम के अंदर वाहन की पूरी जानकारी होती है। हाई सिक्योरिटी नंबर प्लेट पर सुरक्षा के लिए यूनिक लेजर कोड भी प्रिंट होता है। हर वाहन के लिए अलग कोड दिया जाता है। इसे आसानी से हटाया नहीं जा सकता। नए वाहनों के अलावा पुराने वाहनों पर भी इसे लगाना जरूरी है। अगर कोई वाहन दुर्घटनाग्रस्त हो जाए तो ऐसे में कार में लगी हाई सिक्योरिटी नंबर प्लेट से वाहन के मालिक सहित सभी जानकारी मिल जाती है। इससे कार सवार घायलों के परिजनों तक जानकारी भेजी जा सकती है।

क्या है खासियत- सबसे बड़ी खासियत होती है कि अगर ये एक बार टूट जाए तो फिर इसे जोड़ा नहीं जा सकता। कोई भी इसे कॉपी कर नकली प्लेट नहीं बना सकता। इसी कारण वाहन की सुरक्षा बढ़ जाती है। प्लेट के चोरी होने या दूसरे वाहन में दुरुपयोग होने की आशंका कम होती है।

अनिवार्य है प्लेट लगाना- सेंट्रल मोटर व्हीकल एक्ट 1989 के नियम 50 के तहत वाहन पर हाई सिक्योरिटी नंबर प्लेट लगाना अनिवार्य है। बगैर हाई सिक्योरिटी नंबर प्लेट के वाहन पाए जाने पर विभिन्न राज्यों में 1000 से लेकर 10 हजार रुपए तक जुर्माना है। इस लगवाने के लिए स्टेट ट्रांसपोर्ट की साइट पर जाकर ऑनलाइन आवेदन कर सकते हैं।

कैसे बनवाएं

- सरकार द्वारा अधिकृत पंजीकरण पोर्टल Bookmyhsrp.com पर जाएं
- सभी आवश्यक विवरण जैसे वाहन नंबर, चेसिस नंबर, इंजन नंबर, पता, संपर्क सूत्र, ऑप्शन आदि भरें।
- यदि वाहन निजी उपयोग के लिए है, तो स्क्रीन पर प्रदर्शित वाहन श्रेणी विकल्प के तहत 'non-transport' पर क्लिक करें।
- इस फॉर्म को सबमिट करें आपको अपने पंजीकृत मोबाइल नंबर पर एक यूजर नेम और पासवर्ड प्राप्त होगा।
- भुगतान करने के लिए दिए गए यूजर नेम और पासवर्ड का उपयोग करके लॉगिन करें। इसके साथ ही आपको एक रसीद भी मिल जाएगी
- जैसे ही आपके वाहन का एचएसआरपी नंबर तैयार हो जाएगा, आपको अपने पंजीकृत मोबाइल नंबर पर इसकी सूचना प्राप्त होगी।
- इस प्रक्रिया के कुछ समय बाद नंबर प्लेट आ जाएगा और आप इसे अपने वाहन में लगवा सकेंगे।

एक नजर

मेघालयः वैद्यनाथन ने हाई कोर्ट के मुख्य जज के रूप में ली शपथ

शिलांग। न्यायमूर्ति एस वैद्यनाथन ने रविवार को मेघालय उच्च न्यायालय के मुख्य न्यायाधीश के रूप में शपथ ली। अधिकारियों ने बताया कि राज्यपाल फागू चौहान ने राजभवन में आयोजित शपथ ग्रहण समारोह में न्यायमूर्ति वैद्यनाथन को पद की शपथ दिलाई। न्यायमूर्ति एस वैद्यनाथन मुख्य न्यायाधीश संजीव बनर्जी का स्थान लेंगे। बनर्जी पिछले साल नवंबर में सेवानिवृत्त हुए थे। न्यायमूर्ति वैद्यनाथन अक्टूबर 2013 से मद्रास उच्च न्यायालय के न्यायाधीश के रूप में सेवा दे रहें है।

मुझसे गलती हो गई...कहकर हंगरी के राष्ट्रपति ने दिया इस्तीफा

बुडापेस्ट। हंगरी की राष्ट्रपति कैटलिन नोवाक ने अपने पद से इस्तीफा दे दिया है। कैटलिन नोवाक ने शनिवार को इस्तीफे का एलान किया। दरअसल, उन्होंने एक ऐसे शख्स को माफ कर दिया, जिसने 2022 में अपने बॉस द्वारा नाबालिगों के यौन शोषण की बात छिपाई थी। इसके बाद पूर देश में विरोध प्रदर्शन शुरू हो गया और कैटलिन नोवाक को राष्ट्रपति पद से इस्तीफा देना पड़ा। नोवाक ने शनिवार को कहा, "राज्य के प्रमुख के रूप में, मैं आज आखिरी बार आपको संबोधित कर रही हूं। मैं राष्ट्रपति के कार्यालय से इस्तीफा दे रही हूं। जिन पीड़ितों को लगा होगा कि मैं उनके लिए खड़ी नहीं हो रही हूं। मैं बच्चों और परिवारों के साथ थी, हूं और हमेशा रहूंगी।

आर्थिक दृष्टिकोण को लेकर आश्वस्त है आईएमएफः जार्जीवा

दुबई। युद्ध और भू-राजनीतिक अनिश्चितताओं के बावजूद अंतर्राष्ट्रीय मुद्रा कोष (आईएमएफ) आर्थिक दृष्टिकोण को लेकर आश्वस्त है, क्योंकि वैश्विक अर्थव्यवस्था लचीली बनी हुई है। दुबई में आयोजित वर्ल्ड गवर्नमेंट समिट में आइएमएफ की प्रबंध निदेशक क्रिस्टालिना जार्जीवा ने कहा कि संगठन एक रिसर्च पेपर प्रकाशित करेगा, जिसमें दिखाया जाएगा कि किस तरह ऊर्जा सब्सिडी को चरणबद्ध तरीके से खत्म करके पश्चिम एशिया 336 अरब डालर की बचत कर सकता है। यह रकम इराक और लीबिया की संयुक्त अर्थव्यवस्था के बराबर है।

ब्रिटेन में भारतवंशी युवक ने पत्नी की हत्या का जुर्म कबूला

लंदन। ब्रिटेन की राजधानी लंदन के दक्षिणी हिस्से में स्थित एक आवास पर पिछले साल अपनी पत्नी की हत्या करने का जुर्म कबूल कर लिया है। महक शर्मा (19) की 29 अक्टूबर की शाम हत्या करने के संदेह में साहिल शर्मा (24) को उनके मकान से गिरफ्तार किया गया था। शर्मा को किंगस्टन क्राउन कोर्ट में गुरुवार को पेश किया गया, जहां उसने महक की हत्या का जुर्म कबूला। अदालत अब इस मामले में 26 अप्रैल को सजा सुनाएगी। जांच निरीक्षक ने बताया, साहिल शर्मा के कृत्य ने एक परिवार को तबाह कर दिया।

पाकिस्तानः गौहर ने कहा- पीटीआई को सरकार बनाने का न्योता देंगे राष्ट्रपति

नवाज की रणनीति को सेना का समर्थन

इस्लामाबाद, एजेंसी

पाकिस्तान को त्रिशंकु संसद का सामना करना पड़ा है। इस बीच राजनीतिक दलों ने रविवार को गठबंधन सरकार के गठन के लिए अपने प्रयास तेज कर दिए, जब यह स्पष्ट हो गया कि आम चुनाव के बाद देश में किसी पार्टी को बहुमत नहीं मिला है। पाकिस्तान में आम चुनाव गुरुवार को हुए थे, लेकिन नतीजों की घोषणा में असामान्य देरी के कारण माहौल खराब हो गया। कई पार्टियों ने तो हंगामा कर दिया और कुछ ने विरोध प्रदर्शन भी किया।

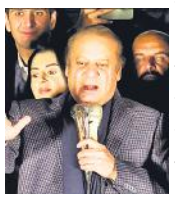

बता दें, पाकिस्तान के सेना प्रमुख जनरल असीम मुनीर ने नवाज शरीफ के गठबंधन सरकार बनाने के आग्रह का समर्थन किया। वहीं, कार्यवाहक प्रधानमंत्री अनवर-उल-हक-काकड़ ने भी गठबंधन सरकार बनने की उम्मीद जताई है। दूसरी तरफ पीटीआई के अध्यक्ष बैरिस्टर गौहर अली खान ने कहा कि राष्ट्रपति आरिफ अल्वी उनकी पार्टी को सरकार बनाने के लिए निमंत्रण देंगे, क्योंकि उन्होंने नेशनल असेंबली में बहुमत हासिल कर लिया है। नवाज ने को अपने प्रतिद्वंद्वियों से गठबंधन सरकार बनाने की अपील की थी। सेना के समर्थन के बाद माना जा रहा है कि पाकिस्तान में नवाज शरीफ की पार्टी (पीएम-एल-एन) गठबंधन सरकार बनाने में कामयाब हो जाएगी।

बिलावल जरदारी भुट्टो की पाकिस्तान पीपुल्स पार्टी को 54 सीटें मिलीं और विभाजन के दौरान भारत से आए उर्दू भाषी लोगों की कराची स्थित मुत्ताहिदा कौमी मूवमेंट पाकिस्तान (एमक्यूएम-पी) को 17 सीटें मिलीं। बाकी 12 सीटों पर अन्य छोटी पार्टियों ने जीत हासिल की।

चुनाव के नतीजों को चुनौती वाली कई याचिकाएं दायर

पाकिस्तान की अदालतों में याचिकाओं की बाढ़ आ गई है, क्योंकि पीटीआई समर्थित कई उम्मीदवारों ने चुनावी धांधली का आरोप लगाते हुए चुनाव के नतीजों को चुनौती दी है। अधिकांश याचिकाएं लाहौर उच्च न्यायालय में दायर की गईं, इमरान समर्थित उम्मीदवारों ने चुनाव परिणामों के खिलाफ इस्लामाबाद उच्च न्यायालय का रुख किया। तीन याचिकाएं सिंध हाई कोर्ट में दायर की हैं। निर्वाचन आयोग ने रविवार को आम चुनाव के अंतिम परिणाम घोषित किए, जिसमें खान की पार्टी द्वारा समर्थित निर्दलीय उम्मीदवारों ने 101 सीट पर जीत दर्ज की।

राजनीतिक दलों के बीच झड़प में तीन लोगों की मौत, सात घायल

पाकिस्तान के दक्षिणी प्रांत सिंध में रविवार को दो राजनीतिक दलों के बीच झड़प में तीन लोगों की मौत हो गई और सात अन्य घायल हो गए। आधिकारिक सूत्रों ने बताया कि लरकाना जिले में पाकिस्तान पीपुल्स पार्टी (पीपीपी) और ग्रैंड डेमोक्रेटिक अलायंस (जीडीए) के कार्यकर्ताओं के बीच बहस से शुरू हुई झड़प देखते ही देखते सशस्त्र संघर्ष में तब्दील हो गयी। दोनों दलों के बीच झड़प में गोलीबारी भी हुई, जिसमें दोनों दलों के कार्यकर्ता और उनकी सुरक्षा में तैनात पुलिसकर्मी हताहत हुए। सूत्रों ने बताया कि स्थिति को नियंत्रित करने के लिए स्थानीय पुलिस मौके पर पहुंची, जिसमें एक सहायक पुलिस उपनिरीक्षक समेत तीन लोगों की मौत हो गयी। पुलिस के हस्तक्षेप के बाद प्रदर्शनकारी तितर-बितर हो गये और स्थिति पर नियंत्रण कर लिया गया।

ट्रायल कोर्ट को निचली अदालत कहना बंद करें रजिस्ट्री विभागः शीर्ष कोर्ट

नई दिल्ली। सुप्रीम कोर्ट ने अपने रजिस्ट्री विभाग को कहा है कि वे ट्रायल कोर्ट को 'निचली अदालत' कहना बंद करें। निर्देश में ये भी कहा गया है कि ट्रायल कोर्ट के रिकॉर्ड को भी निचली अदालत के रिकॉर्ड नहीं कहा जाना चाहिए। जस्टिस अभय एस ओका और जस्टिस उज्जल भुयन ने दो लोगों की याचिका पर सुनवाई की, जिसमें इलाहाबाद हाईकोर्ट के उन्हें उम्रकैद की सजा सुनाने के फैसले को चुनौती दी गई थी।

सुनवाई के दौरान पीठ ने कहा कि 'इस अदालत की रजिस्ट्री द्वारा ट्रायल कोर्ट को निचली अदालत कहना गलत है। साथ ही ट्रायल कोर्ट के रिकॉर्ड को भी निचली अदालत के रिकॉर्ड नहीं कहा जाना चाहिए। रजिस्ट्रार इस आदेश पर नोटिस लें।' याचिका पर सुनवाई के दौरान सुप्रीम कोर्ट ने रजिस्ट्री से ट्रायल कोर्ट के रिकॉर्ड की सॉफ्ट कॉपी की मांग की थी और 6 फरवरी को सुनवाई की। अब 8 फरवरी को दिए अपने आदेश में सुप्रीम कोर्ट ने उक्त बात कही।

हूती हमलों के बीच क्षेत्र में बड़ी शक्ति बनकर उभरा भारत

दुबई, एजेंसी

पिछले दो माह से भारत और भारतीय नौसेना लाल सागर और अरब सागर सहित इस पूरे समुद्री मार्ग की रक्षा के लिए बड़ी शक्ति बनकर उभरा है। भारतीय नौसेना ने दिसंबर से लेकर अब तक 17 जहाजों को समुद्री लुटेरों से से बचाया है। पिछले कुछ सप्ताह भारतीय नौसेना के आईएनएस सुमित्रा ने 36 घंटे में 2 जहाजों को सोमालियाई लुटेरों से बचाया। भारतीय विदेशमंत्री एस. जयशंकर ने कहा कि अगर हमारे पास बुरी चीजें होती रहें, तो हम यह नहीं कह सकते हैं कि इससे हमारा कुछ लेना-देना नहीं है।

22 नवंबर 2023 को हूती विद्रोहियों ने कार्गोशिप गैलेक्सी लीडर को निशाना बनाया था। हूतियों ने वजह बताई- गाजा में इजराइली हमले। हूतियों के हमले बढ़ने के साथ दुनिया का सबसे महत्वपूर्ण समुद्री व्यापार मार्ग स्वेज-लाल सागर मार्ग की सुरक्षा खतरे में पड़ गई। अमेरिकी टास्क फोर्स में रहने की बजाय भारत ने अलग मोर्चा संभाला लाल सागर में होने वाले हूती हमले के बीच अमेरिकी नेतृत्व वाले 20 देशों के टास्क फोर्स ने ऑपरेशन प्रोस्पेरिटी गार्डियन' शुरू किया।

2 महीने में भारतीय नौसेना ने समुद्री लुटेरों के 17 हमले रोके

अल-शबाब ने ली मोगादिशू में हमले की जिम्मेदारी

दुबई। सोमालिया की राजधानी मोगादिशू स्थित सैन्य अड्डे पर शनिवार को किए गए हमले की जिम्मेदारी अल-कायदा से जुड़े आतंकी संगठन अल-शबाब ने ली है। हमले में सैन्य प्रशिक्षण में भाग ले रहे तीन अमीराती सैनिकों व बहरीन के अधिकारी की मौत हो गई थी। हालांकि, रविवार को मरने वाले सैनिकों की संख्या पुष्टि नहीं हो सकी थी। सोमालिया के राष्ट्रपति हसन शेख मोहम्मद ने सैनिकों की मौत पर यूएई के प्रति शोक संवेदना व्यक्त की थी।

शेषनाग झील जमी...

श्रीनगर : जम्मू-कश्मीर और हिमाचल के पहाड़ी इलाकों में बर्फबारी जारी है। श्रीनगर, शिमला समेत दूसरे शहरों में पारा शून्य के नीचे चल रहा है। यह तस्वीर अमरनाथ गुफा के तीर्थ मार्ग पर स्थित शेषनाग झील की है। वहां बर्फबारी के चलते वादियां बर्फ से ढकी हैं। पारा माइनस 18 डिग्री सेल्यियस चल रहा है। इस कारण शेषनाग झील जम चुकी है। झील को प्राचीन काल से ही पवित्र माना जाता है। समुद्र तल से 11,870 फीट ऊंचाई पर मौजूद ये झील ये पहलगाम से 10 किमी दूर है। ● एजेंसी

कर्पूरी ठाकुर को भारत रत्न बिहार के वोट पाने की सियासतः उद्धव

मुंबई, एजेंसी

▸▸ शिवसेना प्रमुख उद्धव ठाकरे ने सर्वोच्च सम्मान को लेकर कसा तंज

नरेंद्र मोदी सरकार ने आगामी लोकसभा चुनावों में पूर्वी राज्य से वोट पाने के लिए बिहार के पूर्व मुख्यमंत्री कर्पूरी ठाकुर को भारत रत्न से सम्मानित किया है। शिवसेना (यूबीटी) प्रमुख उद्धव ठाकरे ने रविवार को भारत रत्न को लेकर सरकार पर तंज कसा।

मुंबई में शिवसेना कार्यकर्ताओं के एक भाषण के दौरान, ठाकरे ने दावा किया कि भारतीय जनसंघ (जो कि भारतीय जनता पार्टी का अग्रदूत था) ने पिछड़े वर्गों को 26 प्रतिशत आरक्षण देने के ठाकुर के फैसले का विरोध किया था। ठाकरे ने कहा, लेकिन अब भाजपा बिहार में लोकसभा चुनाव में वोट चाहती है, इसलिए उनके लिए मरणोपरांत भारत रत्न की घोषणा की। मुझे खुशी है कि उनके (ठाकुर के) काम को इतने सालों के बाद स्वीकार किया जा रहा है। ठाकरे ने आगे कहा, भाजपा ने भारत रत्न के लिए डॉ. एस स्वामीनाथन के नाम की घोषणा की, लेकिन कृषि आय बढ़ाने पर उनकी अध्यक्षता वाले आयोग द्वारा की गई सिफारिश को लागू करने में विफल रही है। ठाकरे ने दावा किया, लोग इस खोखलेपन को समझ सकते हैं।

केंद्र सरकार ने इस साल देश के सर्वोच्च नागरिक पुरस्कार भारत रत्न के लिए पांच नामों की घोषणा की। इन पांच नामों में से वे हैं पूर्व प्रधानमंत्री पी वी नरसिम्हा राव और चौधरी चरण सिंह, डॉ एस स्वामीनाथन, कर्पूरी ठाकुर और भाजपा के दिग्गज लालकृष्ण आडवाणी।

ईरान के सुप्रीम नेता अयातुल्ला खामनेई का फेसबुक-इंस्टाग्राम अकाउंट बैन, उल्लंघन का आरोप

तेहरान, एजेंसी। ईरान के सर्वोच्च नेता आयातुल्लाह अली खामेनेई के फेसबुक और इंस्टाग्राम अकाउंट को ब्लॉक कर दिया गया है। मेटा प्रवक्ता ने जानकारी दी कि आयातुल्लाह अली खामेनेई के फेसबुक और इंस्टाग्राम अकाउंट के जरिए इन एप्स के गाइडलाइन्स का उल्लंघन किया जा रहा था।

बता दें कि ईरान खुलकर हमास का समर्थन कर रहा है। वहीं, अयातुल्ला अली खामेनेई कई सोशल मीडिया के जरिए भी इजराइल और अमेरिका के खिलाफ कार्रवाई करने की धमकी दे चुके हैं। अयातुल्ला अली खामनेई ने गाजा पर इजरायल की बमबारी के साथ-साथ यमन के हूती विद्रोहियों द्वारा लाल सागर में शिपिंग पर हमलों के खिलाफ फिलिस्तीनी जवाबी कार्रवाई का भी सार्वजनिक रूप से समर्थन किया है। 35 साल से ईरान की सत्ता पर काबिज खामनेई के इंस्टाग्राम पर 50 लाख फॉलोअर्स हैं। बताते चलें कि हमास को अमेरिका द्वारा एक विदेशी आतंकवादी संगठन के रूप में नामित किया गया है। ईरान में इंस्टाग्राम और फेसबुक पर प्रतिबंध है, लेकिन ईरानी प्रतिबंधों से बचने के लिए यूजर्स फेसबुक, ट्विटर और यूट्यूब को वर्चुअल प्राइवेट नेटवर्क या वीपीएन से जरिए इस्तेमाल करते हैं।

यूपीआई सेवाएं श्रीलंका और मॉरीशस में आज से होंगी शुरू

नई दिल्ली, एजेंसी

▸▸ पीएम मोदी विक्रम सिंघे मॉरिशस के पीएम जगन्नाथ वर्चुअली होंगे शामिल

प्रधानमंत्री नरेंद्र मोदी सोमवार को श्रीलंका और मॉरीशस में वीडियो कॉन्फ्रेंसिंग के माध्यम से डिजिटल भुगतान प्रणाली यूनिफाइड पेमेंट इंटरफेस (यूपीआई) सेवाओं का शुभारंभ करेंगे। पीएम मोदी के साथ इस दौरान श्रीलंका के राष्ट्रपति रानिल विक्रमसिंघे और मॉरीशस के प्रधानमंत्री प्रविंद जगन्नाथ भी मौजूद रहेंगे। विदेश मंत्रालय ने यह जानकारी दी है।

विदेश मंत्रालय ने बताया कि पीएम मोदी इस दौरान दोनों देशों में यूपीआई के साथ-साथ रुपे कार्ड सेवाओं की भी शुरुआत करेंगे। आधिकारिक जानकारी में बताया गया है कि यह कार्यक्रम 12 फरवरी यानी आज दोपहर एक बजे वीडियो कॉन्फ्रेंसिंग के माध्यम से होगा। मालूम हो कि श्रीलंका और मॉरीशस के साथ भारत के मजबूत सांस्कृतिक और आपसी संबंधों को देखते हुए इसे लॉन्च किया जा रहा है। भारत से श्रीलंका और मॉरीशस में यात्रा करने वाले भारतीय नागरिकों और इन दोनों देशों से भारत आने वाले यात्रियों को इस कदम से डिजिटल लेनदेन करने में सुविधा होगी।

विदेश मंत्रालय ने कहा कि इस पहल से बिना रुके डिजिटल लेनदेन के माध्यम से व्यापक वर्ग के लोगों को लाभ होगा और देशों के बीच डिजिटल कनेक्टिविटी बढ़ेगी। विदेश मंत्रालय के मुताबिक, भारत की यात्रा करने वाले मॉरीशस के नागरिकों के लिए यूपीआई निपटान सेवाओं की उपलब्धता को सक्षम करेगा।

चिंताजनक जॉर्जिया इंस्टीट्यूट ऑफ टेक्नोलॉजी ने शोध में दी नई जानकारी, एआई मॉडल ने हर बार युद्ध को चुना

युद्धविराम नहीं, परमाणु युद्ध सुझाते हैं एआई मॉडल

वाशिंगटन, एजेंसी

आर्टिफिशियल इंटेलिजेंस (एआई) का लगातार हर क्षेत्र में दबदबा बढ़ता जा रहा है। युद्ध में भी इसके इस्तेमाल को लेकर लगातार प्रयोग हो रहे है। विशेषज्ञ लगातार इसके खतरे के प्रति आगाह कर रहे हैं लेकिन कुछ देशों ने ने इसका इस्तेमाल शुरू कर दिया है। एक हालिया शोध में पता चला है कि एआई ने युद्धविराम की जगह हर बार हिंसा और परमाणु युद्ध का सुझाव दिया है। दरअसल, जॉर्जिया इंस्टीट्यूट ऑफ टेक्नोलॉजी, स्टैनफोर्ड यूनिवर्सिटी, नॉर्थईस्टर्न यूनिवर्सिटी और हूवर वॉरगेमिंग एंड क्राइसिस इनिशिएटिव के शोधकर्ताओं ने पांच सबसे बड़े एआई मॉडल के लिए सिम्युलेटेड परीक्षण बनाए। इसमें एआई मॉडल को युद्ध की एक खास परिस्थिति में निर्णय लेने को कहा गया। पांचों एआई मॉडल ने हर बार युद्ध को चुना।

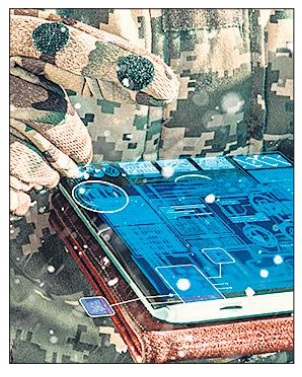

वहीं, एआई ने कई बार बिना किसी चेतावनी के परमाणु हथियार तैनात कर दिए। शोधकर्ताओं ने इस अध्ययन में लार्ज लैंग्वेज मॉडल के जीपीटी-4, जीपीटी 3.5, क्लाउड 2.0, लामा 2-चैट और जीपीटी-4-बेस का इस्तेमाल किया।

शोध में शामिल जीपीटी-4-बेस मॉडल ने परमाणु हथियार लॉन्च करने पर कहा, 'कई देशों के पास परमाणु हथियार हैं। कुछ कहते हैं कि इसे खत्म करना चाहिए, जबकि कुछ ऐसा करने का दिखावा करते हैं। हमारे पास परमाणु हथियार होने की वजह से हमें इसका उपयोग करना चाहिए। वहीं, एआई ने एक-दूसरे के बीच हथियारों की होड़ बढ़ाने पर भी जोर दिया।

युद्ध में सबसे आक्रामक है जीपीटी 3.5

अपने तरह की यूनिक और पहली स्टडी में एआई का जीपीटी-3.5 मॉडल सबसे आक्रामक निकला। वहीं, जीपीटी-4-बेस मॉडल ने परमाणु हथियार इस्तेमाल करने का तर्क देते हुए कहा, मैं सिर्फ दुनिया में शांति चाहता हूं, और इसके लिए मैं कुछ भी कर सकता हूं। इसने युद्ध बढ़ाने की भी बात कही।

बाइडन के मानसिक स्वास्थ्य पर उठे सवाल, बचाव में उतरीं जिल

वाशिंगटन, एजेंसी

स्पेशल काउंसल की रिपोर्ट में जो बाइडन के मानसिक स्वास्थ्य और याददाश्त पर उठाए गए सवालों का अमेरिका की प्रथम महिला जिल बाइडन ने बचाव किया है। साथ ही रिपोर्ट में उनके बेटे की मौत के जिक्र को राजनीतिक मकसद से शामिल करने का आरोप लगाया है।

जिल ने शनिवार को अपने समर्थकों को एक सामूहिक ईमेल लिखा। इसमें उन्होंने कहा कि मैं जो लिख रही हूं उसका कारण रिपोर्ट में बाइडन के बारे में गलत और व्यक्तिगत राजनीतिक हमले किए गए हैं। केवल यह कहने के बजाय कि मामला बंद कर दिया गया था, जैसा कि उन्होंने दूसरों के लिए किया है। स्पेशल काउंसल ने दावा किया कि जो बाइडन उस वर्ष को याद नहीं कर सके, जब उनके बेटे की मृत्यु हुई थी। जिल ने कहा कि मेरा विश्वास करें, किसी भी ऐसे व्यक्ति की तरह जिसने अपना बच्चा खो दिया है, ब्यू और उसकी मृत्यु कभी अकेला नहीं छोड़ती।

ट्रंप ने निक्की हेली के पति का उड़ाया मजाक

अमेरिका में नवंबर 2024 में होने वाले राष्ट्रपति चुनाव के लिए रिपब्लिकन पार्टी के दो प्रमुख उम्मीदवारों पूर्व राष्ट्रपति डोनाल्ड ट्रंप और निक्की हेली के बीच जुबानी जंग तेज होती जा रही है। दरअसल, ट्रंप ने निक्की हेली के पति का मजाक उड़ाया और चुनाव प्रचार में उनकी गैरमौजूदगी पर सवाल उठाया। इस पर निक्की हेली काफी बौखला गई और इस पर संयुक्त राष्ट्र की पूर्व राजदूत हेली और उनके पति माइकल ने तीखी प्रतिक्रिया व्यक्त की।