चैत्र कृष्ण पक्ष तृतीया
विक्रम संवत 2080

लखनऊ, बरेली, मुरादाबाद, हल्द्वानी, अयोध्या व कानपुर से प्रकाशित

गुरुवार, 28 मार्च 2024
वर्ष 5, अंक 130, पृष्ठ 14
2 राज्य, 6 संस्करण
मूल्य 6 रुपये

अमृत विचार

बरेली

एक सम्पूर्ण अखबार

www.amritvichar.com

भारत ने भूटान को पांच अरब डॉलर की मदद भेजी 12

हेड, अभिषेक-क्लासेन के तूफान में उड़ी मुंबई 11

एक नजर

गुंडा एक्ट का आरोपी छह महीने के लिए जिला बदर

बदायूं। लोकसभा चुनाव के चलते खुराफाती और शातिरों के खिलाफ लगातार कार्रवाई की जा रही है। यह लोग शांति व्यवस्था में रुकावट पैदा कर सकते हैं। जिसके चलते अपराधियों को जिला बदर किया जा रहा है। जिसके अंतर्गत जिलाधिकारी मनोज कुमार के आदेश पर थाना वजीरगंज के प्रभारी निरीक्षक राकेश कुमार ने गांव अखरा निवासी गुंडा एक्ट के आरोपी सगीर पुत्र फकीरी को जिला बदर किया है। लाउडस्पीकर के माध्यम से गांव में मुनादी कराई। बरेली सीमा पर थाना आंवला क्षेत्र में छोड़ा गया। छह महीने तक जिले में न आने की चेतावनी दी है।

बकरा चोरी करने वाले चोर को ग्रामीणों ने दबोचा

कुंवर गांव। थाना सिविल लाइन क्षेत्र के गांव सलारपुर से दिनदहाड़े बकरा चोरी कर भाग रहे एक चोर को ग्रामीणों ने दबोच लिया, जिसकी ग्रामीणों ने जमकर पिटाई लगा दी। पंचायत ने मामले को कराया रफा दफा कर बकरा चोर को छोड़ दिया। घटना बुधवार दोपहर की है। नवादा चौकी प्रभारी सुमित चौधरी का कहना है कि सूचना मिली थी सालारपुर पहुंचे थे लेकिन ग्रामीणों ने इस तरह की किसी घटना को नहीं बताया। फिर भी जांच की जा रही है।

होली के बाद जिला अस्पताल में उमड़े सर्दी-बुखार के मरीज

ओपीडी में लगी लंबी लाइन, 487 से अधिक मरीजों ने लिया परामर्श, बच्चों के चिकित्सक के नहीं बैठने से कई मरीज लौट गए

कार्यालय संवाददाता, बदायूं

अमृत विचार : होली की छुट्टी के बाद बुधवार को जब जिला अस्पताल का ओपीडी खुली तो मरीजों की भारी भीड़ रही। ओपीडी में चिकित्सकों को सांस लेने का समय नही मिला। बुखार और जुकाम के मरीजों को देख कर दवाएं दी गयीं। अस्पताल में 487 से अधिक मरीज देखे गए। होली के त्योहार पर बुखार की चपेट में आने वाले मरीज दवा लेने को लाइन में लगे दिखे।

होली के त्योहार पर चार दिन तक जिला अस्पताल में अवकाश रहा। कुछ मरीज आए और लौट गए। बुधवार को सुबह आठ बजे जिला अस्पताल खुला तो मरीजों का आना शुरू हो गया। मरीजों की बढ़ती संख्या के चलते पर्चा काउंटर पर भी एक बजे तक भारी भीड़ रही। उसके बाद ओपीडी में मरीजों को लाइन में लगना पड़ा। मरीज अधिक होने के कारण घंटों का इंतजार करना पड़ा। जिला अस्पताल में अधिक भीड़ होने के कारण हर जगह लाइन में लगना पड़ा। पहले पर्चा काउंटर पर लंबी लाइन में लगने के बाद पर्चा बना। उसके बाद डॉक्टर तक पहुंचने के लिए लाइन में लगना पड़ा और फिर दवा काउंटर पर भीड़ रही। उधर,

फिजीशियन डा. अलंकार सोलंकी ने बताया कि बुखार के करीब 158 मरीज देखे जबकि जुकाम और सर्दी के 112 मरीजों को देख कर दवाएं लिखीं। इसी तरह अन्य चिकित्सकों ने भी बुखार के मरीजों को देखा। चिकित्सकों का कहना था कि होली पर जिन लोगों ने ठंडी चीजें इस्तेमाल की उनकी तबीयत बिगड़ी है। यह बुखार भी रात को पंखे में सोने के कारण आया है। अभी मौसम पंखे वाला नही है। दिन में गर्मी होने से लोग रात को पंखे लगाकर सोते हैं जो गलत है।

जिला अस्पताल में लगी मरीजों की लाइन। ● अमृत विचार

> जिला महिला अस्पताल में गर्भवती महिलाओं को ट्राई साइकिल पर बिठा कर अंदर लाया जाता है जिससे कोई उन्हें परेशानी न हो। अब कर्मचारी मनमानी करते हैं। उन पर कार्रवाई भी की जाती है फिर भी ऐसा करने से बाज नहीं आ रहे हैं। लिखित शिकायत मिलने पर कार्रवाई की जाएगी।
> – डॉ. इंदु कांत वर्मा – सीएमएस

एक साल से बाल रोग विशेषज्ञ

जिला अस्पताल में बाल रोग विशेषज्ञ न होने के कारण बच्चों का इलाज नही हो पा रहा है। कुछ बच्चों को सीएमएस स्वयं देख कर दवाएं देते हैं जबकि ओपीडी में बाल रोग डॉक्टर न होने से अधिकांश बीमार बच्चों के परिजन लौट जाते हैं। बाल रोग विशेषज्ञ न होने की समस्या एक साल से बनी हुई है। यहां पर बाल रोग विशेषज्ञ न होने से हर रोज ही दर्जनों बीमार बच्चों को लौटना पड़ता है। सीएमएस बाल रोग विशेषज्ञ हैं मगर उनके पास तक बीमार बच्चों को पहुंचने नही दिया जाता है। कुछ लोग ही उनके कार्यालय में बच्चों को दिखा पाते हैं।

जिला महिला अस्पताल में बेपरवाही जारी, निर्देश के बावजूद गर्भवती को नही मिली व्हील चेयर

बदायूं। जिला महिला अस्पताल में स्वास्थ्य कर्मचारियों की मनमानी का खामियाजा गर्भवती महिलाओं को भुगतना पड़ रहा है। गांव देहात से एम्बुलेंस से आने वाली गर्भवती महिलाओं को व्हील चेयर नहीं मिलने से उन्हें पैदल चलकर ही अंदर जाना पड़ रहा है। जिससे महिलाओं को परेशानी का सामना करना पड़ता है। जिला महिला अस्पताल में अव्यवस्थाओं का बोलबाला है। चतुर्थ श्रेणी कर्मचारी हो या स्टाफ नर्स। सभी अपनी मनमर्जी के मालिक हैं। गांव देहात से जो गर्भवती महिलाएं यहां प्रसव को आती हैं, उन्हें एम्बुलेंस से उतरने के बाद व्हील चेयर का इंतजार करना पड़ता है। बुधवार दोपहर एक गर्भवती महिला को उसके परिजन एम्बुलेंस से लेकर महिला अस्पताल पहुंचे। उसके बाद व्हील चेयर नही मिली तो महिला किसी तरह पैदल चल कर अंदर तक पहुंची। उसके बाद सीढ़ियां चढ़कर महिला तीसरी मंजिल तक पहुंची। इस तरह की समस्याएं यहां पर हर रोज देखने को मिलती है। शिकायत करने पर कोई सुनवाई नही होती है। सीएमएस के आदेशों का उल्लंघन किया जा रहा है।

गर्भावस्था के दौरान महिलाओं को लेनी चाहिए पूरी नींद

बिल्सी, अमृत विचार : बुधवार को नगर के सामुदायिक स्वास्थ्य केंद्र पर प्रधानमंत्री सुरक्षित मातृत्व अभियान के तहत गर्भवती महिलाओं के लिए स्वास्थ्य शिविर आयोजित किया गया। इसमें क्षेत्र की करीब 40 से अधिक गर्भवती महिलाओं का टीम द्वारा स्वास्थ्य परीक्षण कर उन्हें बेहतर स्वास्थ्य के लिए सलाह भी दी गई। स्त्री रोग विशेषज्ञ डॉ. चारु वार्ष्णेय ने बताया कि गर्भावस्था का समय गर्भवती महिलाओं के लिए बहुत नाजुक होता है। यह स्त्रियों के लिए उनकी जिंदगी का एक नया मोड़ होता है, जो काफी सुंदर होता है, इसके साथ साथ महिलाओं के लिए काफी कठिन भी रहता है। ऐसी हालत में महिलाओं को देखभाल की सख्त जरूरत रहती है। गर्भावस्था के दौरान उन्हें पूरी नींद लेनी चाहिए। बहुत सी ऐसी महिलाएं होती हैं जो कामकाज के चक्कर में पूरी नींद नहीं ले पाती। कई बार तो नींद ना पूरी होना चिंता का विषय भी बन जाता है। इस मौके पर शशिवाला, अमृता आदि मौजूद रही।

दोहरा हत्याकांड: मंडी चौकी क्षेत्र से हटाई अर्द्धसैनिक बलों की टुकड़ियां

कार्यालय संवाददाता, बदायूं

अमृत विचार : मंडी समिति पुलिस चौकी से अर्द्धसैनिक बलों को हटा लिया गया है। अब स्थानीय पुलिसकर्मियों की संख्या बढ़ा दी गयी है।

19 मार्च को मंडी समिति चौकी के निकट एक आवास में घुस कर दो बच्चों की हत्या कर दी गयी थी। हत्यारे को पुलिस ने मुठभेड़ में मार गिराया था। हत्यारा दूसरे समुदाय का था इसलिए कई संगठनों में उबाल आ गया। आगजनी और तोड़फोड़ के बाद पुलिस के साथ अर्द्धसैनिक बलों की टुकड़ियां तैनात कर दी गयी थीं। आठ दिन तक पूरा एरिया छावनी में तब्दील रहा। मंडी क्षेत्र का बाजार भी चार दिन तक बंद रहा। पिछले कई दिनों से बाजार खुल रहे हैं। स्थिति सामान्य है इसलिए अर्द्धसैनिक बलों को हटा लिया है। चौकी पर स्थानीय पुलिस के जवानों की संख्या बढ़ा दी गयी है।

पीड़ित परिवार से मिले भाकियू जिलाध्यक्ष

बदायूं। भारतीय किसान यूनियन असली अराजनैतिक के जिला अध्यक्ष केपी सिंह राठौर बुधवार को बाबा कॉलोनी में हुए दोहरे हत्याकांड के पीड़ितों से मिले। भाकियू नेता ने दो बच्चों की हत्या को दुखद बताते हुए कहा कि पुलिस प्रशासन मामले की परतें खोलने में लगा है। दो बच्चों की हत्या से भाकियू कार्यकर्ता दुखी हैं। इस हत्याकांड से पूरा किसान परिवार पीड़ित परिवार के साथ है। उन्होंने कहा कि यदि पुलिस किसी तरह की हेराफेरी करने का प्रयास करेगी तो वह नही करने देंगे। पीड़ित परिवार को हर संभव सहयोग का भरोसा दिलाते हुए उन्होंने कहा कि इस जघन्य हत्याकांड से सिद्ध हो गया है कि प्रदेश सरकार सुरक्षा देने में नाकाम रही है। उन्होंने कहा कि भाकियू से परिवार का पूरा सहयोग रहेगा।

सी-विजिल एप पर प्राप्त 23 शिकायतों का हुआ निस्तारण

बदायूं, अमृत विचार: लोकसभा चुनाव में आने वाली शिकायतों का निस्तारण सी विजिल एप के माध्यम से किया जा रहा है। इस एप पर अब तक कुल 23 शिकायतें आ चुकी हैं। जिनका निस्तारण समयानुसार संबंधित अधिकारियों द्वारा किया जा रहा है। जिला निर्वाचन अधिकारी मनोज कुमार ने बताया कि सी-विजिल एप पर पोस्टर, बैनर व स्टीकर लगे होने की शिकायत सहित कुल 23 शिकायतें प्राप्त हुईं हैं। जिनका निस्तारण करा दिया गया है। बताया कि समस्त राजनैतिक दलों के प्रतिनिधियों को गत 17 व 23 मार्च को बैठक में भी अवगत करा दिया गया है कि भारत निर्वाचन आयोग द्वारा आदर्श आचार संहिता के उल्लंघन की शिकायत के लिए सी-विजिल एप बनाई गई है।

वन विभाग को नहीं मिला तेंदुआ, ग्रामीणों में दहशत

कार्यालय संवाददाता, बदायूं

अमृत विचार : सलारपुर के औद्योगिक क्षेत्र में देखा गया तेंदुआ अभी तक वन विभाग की पकड़ से बाहर है जबकि इस इलाके में लोग तेंदुआ होने के कारण भयभीत हैं। खेतों पर रखवाली को भी नही जा रहे हैं। पुलिस गश्त तो कर रही है मगर अभी तक हाथ कुछ भी नहीं लगा है।

थाना सिविल लाइन क्षेत्र के आंवला रोड स्थित सलारपुर ब्लॉक के निकट फैक्ट्री इलाके में रात के समय तेंदुआ देखा गया। एक फैक्ट्री कर्मचारी ने मोबाइल में तेंदुआ को कैद कर लिया। वन विभाग को सूचना दी गयी जिस पर वन विभाग के अधिकारी कर्मचारी रात को इस क्षेत्र में पहुंच गए।

सलारपुर क्षेत्र में गश्त करते वन विभाग कर्मचारी। ● अमृत विचार

मंगलवार की रात को भी वन विभाग के कर्मचारी सलारपुर क्षेत्र में गश्त करते दिखे। पुलिस ने फैक्ट्री क्षेत्र में घूम कर जायजा लिया। तेंदुआ होने के कारण आस पास के गांव के लोग भयभीत हैं। रात के समय गेहूं की फसल की रखवाली करने को भी नही जा रहे हैं। आंवला रोड पर शाम सात बजे के बाद दो पहिया वाहन नही दिखते हैं। बड़े वाहन तो निकलते हैं मगर पैदल चलने वाले और बाइक चालक भय के चलते नजर नहीं आते हैं।

वन विभाग के कर्मचारियों ने मंगलवार की रात को खेतों में भी भ्रमण किया। रोड पर गश्त की और फैक्ट्री मालिकों को साथ लेकर पूरा क्षेत्र घूमा। मगर वन विभाग को तेंदुआ नही मिला।

- **आंवला रोड स्थित सलारपुर ब्लॉक के निकट फैक्ट्री इलाके में तेंदुआ देखा गया था**

> वन विभाग की टीम उस क्षेत्र में गश्त कर रही है। अभी तक तेंदुआ नही दिखा है। ग्रामीणों को सतर्क रहने को कहा गया है। पुलिस का भी सहयोग लिया जा रहा है। सलारपुर के फैक्ट्री क्षेत्र में रात को कड़ी निगरानी की जा रही है। कैमरों पर भी नजर रखी जा रही है।
> –प्रदीप कुमार – डीएफओ।

हर वार वन विभाग इसी तरह खाना पूर्ति करता है और ग्रामीण भय के साए में रहते हैं। पिछले दिनों बिल्सी उझानी और फिर सहसवान क्षेत्र में तेंदुआ देखा गया था। वन विभाग की टीमें इधर उधर दौड़ती रहीं मगर तेंदुआ हाथ नहीं लगा। इसी तरह अब सलारपुर के लोग दहशत में हैं।

उत्कृष्ट कार्य के लिए वजीरगंज के प्रभारी निरीक्षक सम्मानित

संवाददाता, वजीरगंज

अमृत विचार : सभी थाना क्षेत्र में कई संवेदनशील गांव है। मिश्रित आबादी वाले गांव पुसगवां में अक्सर विवाद होते रहते हैं लेकिन इस बार अधिकारियों की सक्रियता की वजह से वर्षों बाद होली का जुलूस शांतिपूर्वक निपटा है। जिस पर ग्राम प्रधान सहित दर्जनों ग्रामीणों ने थाने पहुंच कर प्रभारी निरीक्षक का माल्यार्पण करके सम्मान किया।

पुलिस रिकार्ड में पुसगवां गांव संवेदनशील दर्ज है। यहां होलिकोत्सव पर ग्रामीणों द्वारा चौपाई निकाले जाने की परंपरा है। पिछले कई सालों से गांव के होली के जुलूस के दौरान सांप्रदायिक तनाव तथा हिंसक घटनाएं होती रही हैं। मगर इस साल पुलिस अधिकारियों की सक्रियता की वजह से होली का जुलूस शांतिपूर्वक निपटा। ग्राम प्रधान रमेश चौधरी ने बताया कि पुलिस ने दोनों पक्षों को समझाया और आचार संहिता के बारे में बताया। मस्जिदों को पहले ही ढकवा दिया। थाना प्रभारी राकेश कुमार की कार्यशैली से गदगद ग्रामीणों संग उन्हें फूलमालाएं पहना कर सम्मानित किया है। ग्राम प्रधान रमेश चौधरी, नेमपाल, वेदपाल शाक्य, अमित वार्ष्णेय आदि ग्रामीण उपस्थित रहे।

प्रभारी निरीक्षक का माल्यार्पण करके सम्मान करते ग्राम प्रधान व अन्य।

- **अधिकारियों की सक्रियता से शांतिपूर्वक निकला होली का जुलूस**

कलेक्ट्रेट परिसर में स्थापित किया जाएगा स्वीप कंट्रोल रूम

कार्यालय संवाददाता, बदायूं

अमृत विचार: स्वीप कार्यक्रम के अंतर्गत मतदाता जागरुकता सम्बंधी विभिन्न गतिविधियों का आयोजन किया जा रहा है। मतदान संबंधी जानकारी देने के लिए स्वीप कंट्रोल रूम कलेक्ट्रेट परिसर में स्थापित किया गया है। साथ ही कलेक्ट्रेट के मुख्य द्वार पर मतदाता जागरुकता गैलरी भी बनाई गई है। जिसका अवलोकन डीएम ने अधिकारियों के साथ किया।

जिला निर्वाचन अधिकारी ने बताया कि लोकसभा सामान्य निर्वाचन-2024 में जनपद के दिव्यांग मतदाताओं को मतदान करने के लिए पीडब्ल्यूडी आइकन के माध्यम से अपील जारी कराई जाएगी। साथ ही मतदान संबंधी जानकारी के लिए हेल्पलाइन नंबर जारी किया जायेगा। वीडियो कॉल के माध्यम से भी मतदाताओं को मतदान संबंधी जानकारी दी जाएगी। इसके लिए स्वीप कन्ट्रोल रूम कलेक्ट्रेट परिसर में स्थापित किया गया है। इसके बाद उन्होंने अधिकारियों के साथ कलेक्ट्रेट के मुख्य द्वार पर स्थापित स्वीप मतदाता जागरूकता गैलरी का अवलोकन। इस अवसर पर मुख्य विकास अधिकारी, अपर जिलाधिकारी (वि0/रा0), अपर जिलाधिकारी (प्र0), सिटी मजिस्ट्रेट आदि उपस्थित रहें।

अधिकारियों और कर्मचारियों के साथ मौजूद अधिकारी।

- **डीएम ने किया मतदाता जागरुकता गैलरी का अवलोकन, दिए निर्देश**

होली मिलन समारोह में दिलाई मतदान करने की शपथ

बदायूं। कलेक्ट्रेट में बुधवार को होली मिलन समारोह का आयोजन किया गया। जिसमें डीएम सहित अन्य अधिकारियों ने होली की एक दूसरे को शुभकामनाएं दीं। कहा कि होली आपसी प्रेम, भाईचारे व रंगों का पर्व है। इस दौरान डीएम ने अधिकारियों से पूरी निष्ठा से अपने दायित्वों का निर्वहन करने के लिए कहा। साथ ही सभी को मतदान की शपथ भी दिलाई। जिलाधिकारी अधिकारी मनोज कुमार ने कहा कि आगामी सात मई को मतदान दिवस मनाया जाएगा। इस दिन सभी मतदाता अपने मताधिकार का प्रयोग अवश्य करें। कहा कि वोट डालना सभी का संवैधानिक अधिकार है। कहा कि मतदान के दिन प्रत्येक विधानसभा क्षेत्र में एक-एक ऑल वूमेन बूथ, एक-एक ऑल पीडब्ल्यूडी बुथ तथा पांच-पांच मॉडल बूथ और एक ऑल यूथ बूथ बनाया जाएगा। इस अवसर पर मुख्य विकास अधिकारी केशव कुमार, अपर जिलाधिकारी वित्त वैभव शर्मा, अपर जिलाधिकारी प्रशासन रेनू सिंह, नगर मजिस्ट्रेट अरुण कुमार सहित अन्य अधिकारीगण-कर्मचारीगण व समाज के गणमान्य लोग आदि मौजूद रहे।

जिला गन्ना अधिकारी की मौत पर काम रहा ठप

कार्यालय संवाददाता, बदायूं

अमृत विचार : जिला गन्ना अधिकारी हेमराज सिंह की मौत के बाद विभाग के कर्मचारी सदमे में हैं। बुधवार को उनके कार्यालयों में काम बंद कर शोक सभा आयोजित कर शोक व्यक्त की गयी।

जिला गन्ना अधिकारी हेमराज पिछले तीन महीने से अस्वस्थ चल रहे थे। उनके लीवर में समस्या थी इसलिए वह दिल्ली में अपना इलाज करा रहे थे। जिला गन्ना अधिकारी कार्यालय के बड़े बाबू अंजुम हुसैन ने बताया कि जिला गन्ना अधिकारी हेमराज सिंह का दिल्ली के आईएलवीएस अस्पताल में 14 मार्च को लिवर का प्रत्यारोपण किया गया। उसके बाद उनकी तबीयत बिगड़ जाने पर मौत हो गयी।

कार्यालय में बुधवार को कर्मियों ने शोक सभा आयोजित कर शोक संवेदना व्यक्त की। इस मौके पर अरविंद कुमार शर्मा, दुर्गेश कुमार सक्सेना, सहित पूरा स्टाफ मौजूद रहा। उधर गन्ना विकास परिषद में कार्यालय तो खुला मगर यहां भी कर्मियों ने शोक व्यक्त की। बिसौली की यदु शुगर मिल में बुधवार को शोक सभा आयोजित की गयी। मिल प्रबंधक अनिल सिंह ने दो मिनट का मौन धारण किया और उनके उत्कृष्ट कार्यों के बारे में बताया।

जिला गन्ना अधिकारी की मौत पर शोक व्यक्त करते कर्मी।

- **लिवर प्रत्यारोपण के बाद बिगड़ी थी तबीयत**
- **उनकी मौत से कर्मचारियों में शोक की लहर**

रौनक बाजार खुलने से दो दिन बाद लौटी रौनक, यात्रियों के बढ़ने से दौड़ते रहे वाहन

रोडवेज बस अड्डे पर चहल पहल, लौटने लगे यात्री

कार्यालय संवाददाता, बदायूं

अमृत विचार : होली पर दो दिन तक रोडवेज बस अड्डे पर सन्नाटा पसरा रहा। बुधवार को बस अड्डे पर सवारियां निकलीं और रोडवेज बसों से वापसी शुरू कर दी। बुधवार को यहां पर खासी चहल पहल दिखी। चालक परिचालक भी सवारियां मिलने से खुश नजर आए। सभी रोडों पर सुबह से शाम तक बसें दौड़ती रहीं।

सोमवार और मंगलवार को रोडवेज बस अड्डे पर सन्नाटा रहा। दो चार सवारियां ही दिखीं। बस चालक परिचालक सवारियों के इंतजार में इधर उधर भटकते रहे। दिल्ली मुरादाबाद को जाने वाली बसों ने कई चक्कर कैंसिल कर दिए। सवारियां नही निकलने से बरेली को जाने वाली बसें भी खड़ी रहीं। मंगलवार को दो चार बसें इधर से उधर को चली। बुधवार को सुबह से ही लोग रोडवेज बस अड्डे पर आना शुरू हो गये। दिल्ली को जाने वाली बसों में भी यात्री भरे दिखे। मुरादाबाद-चंदौसी को जाने वाली बसों में भी भीड़ देखने को मिली। बरेली को जाने वाली बसें भी सुबह से ही दौड़ने लगीं। फर्रुखाबाद रोड पर भी सुबह से सवारियों की भीड़ देखने को मिली। कासगंज और अलीगढ़ को जाने वाली बसें में भी भीड़ देखी गई। रोडवेज बस अड्डे के निकट निजी बस अड्डे पर भी सवारियां पहुंच रहे थे।

कई जगह हुए कार्यक्रम

सरकारी कार्यालय भी खुले जिससे सभी विभागों के अधिकारी कर्मचारी आपस में होली खेलते नजर आए। विकास भवन और कलेक्ट्रेट में कई जगह कार्यक्रम हुए। कचहरी परिसर में भी होली का उत्साह देखा गया।

रोडवेज बस अड्डे पर घूमते बस यात्री। ● अमृत विचार

बाजार हुए गुलजार

शहर के बाजारों में बुधवार को भीड़ फिर देखने को मिली। शहर के प्रत्येक बाजार में सभी दुकानें खुली और खरीदारी भी हुयी। होली पर बाजारों में भारी भीड़ रही। घर-घर से लोग बाजार में खरीदारी करने आए जिससे बाजारों में पैर रखने को भी जगह नही मिली। भारी धक्का मुक्की के बीच लोगों ने होली के त्योहार की खरीदारी की। उसके बाद सोमवार और मंगल को बाजारों में सन्नाटा पसरा रहा। बुधवार को बाजारों में सुबह से ही चहल पहल देखने को मिली। पूरा बाजार खुला और खरीदार भी घरों से निकले। सर्राफा बाजार भी लोगों से गुलजार रहा। रजी चौक और सुभाष चौक का बाजार भी ठीक-ठाक रहा। टिकटगंज और पथिक चौक क्षेत्र की दुकानों पर भीड़ देखने को मिली।

वार्ता के बाद एसडीएम न्यायालय का बहिष्कार हुआ समाप्त

बिल्सी, अमृत विचार : 18 मार्च से तहसील बार एसोसिएशन के अधिवक्ताओं द्वारा एसडीएम बिल्सी न्यायालय के विरुद्ध चल रहा न्यायिक बहिष्कार बुधवार को समाप्त हो गया। एसडीएम द्वारा अधिवक्ताओं से वार्ता की पहल की गई। जिस पर तहसील बार एसोसिएशन के पदाधिकारियों के मध्य तहसील सभागार में हुई बातचीत हुई। एसडीएम द्वारा भविष्य में बार का सहयोग करने एवं अधिवक्ताओं को उनकी कार्यशैली से कोई समस्या न होने के आश्वासन मिला। इस पर सर्वसम्मति से तहसील बार एसोसिएशन के अध्यक्ष गिरीश कुमार ने एसडीएम के न्यायालय के विरुद्ध जारी बहिष्कार को वापस लेने की घोषणा की। इस मौके पर एसडीएम प्रवर्धन शर्मा, रामनरेश, ज्ञान सिंह, मुकेश कुमार सिंह, हेमेन्द्र कुमार सिंह, संजीव कुमार सिंह, प्रदीप कुमार सक्सेना, विवेक राठी आदि रहे।

माताएं बच्चों को बनाएं संस्कारवान

कार्यालय संवाददाता, बदायूं

अमृत विचार : विकास क्षेत्र दातागंज के प्राथमिक विद्यालय डहरपुर द्वितीय में माता उन्मुखीकरण कार्यक्रम आयोजित किया गया। इसमें आंगनबाड़ी केंद्र पर पंजीकृत बच्चों की माताएं उपस्थित हुईं, प्रधानाध्यापक अलका गुप्ता ,सहायकअध्यापिका यासमीन जहां ने सभी माताओं का माल्यार्पण कर स्वागत किया।

फरहत हुसैन ने कहा कि बच्चों को नियमित साफ सफाई से केंद्र पर भेजें। माता बच्चे की प्रथम पाठशाला होती हैं। बच्चों में अच्छी आदतें विकसित करने में मां का बहुत महत्वपूर्ण योगदान होता है। पूर्व एबीआरसी मोहम्मद राशिद क़ादरी ने कहा कि इस तरह के कार्यक्रम से बच्चों के माता पिता व शिक्षकों के मध्य रिश्ता मजबूत बनता है, जो बच्चे के सर्वांगीण विकास के लिए बहुत महत्वपूर्ण है। उन्होंने लोक सभा चुनाव में शत प्रतिशत मतदान की अपील की और एक एक मत की महत्ता को बताया। विद्यालय के बच्चों द्वारा सांस्कृतिक कार्यक्रम प्रस्तुत कर अपनी प्रतिभा से सभी को आश्चर्य चकित कर दिया। प्राथमिक स्तर के बच्चों ने जब "जीना है तो पापा शराब मत पीना'' गीत प्रस्तुत किया तो सभी ने सराहना की। आंगनबाड़ी कार्यकत्री राजकुमारी, इंद्रा सक्सेना, कमलेश कुमारी के द्वारा अतिथियों का स्वागत किया गया। एसएमसी अध्यक्ष प्रमोद कुमार के विद्यालय में सक्रिय योगदान के लिए एआरपी विज्ञान फरहत हुसैन ने उन्हें सम्मानित किया। वार्षिकोत्सव कार्यक्रम के अंतर्गत कक्षा पांच के बच्चों को विदाई दी गई। प्रधानाध्यापक अलका गुप्ता ने सभी को उपहार दी।। इस अवसर पर ग्राम प्रधान विशाल गुप्ता, एआरपी फरहत हुसैन, राशिद कादरी आदि रहे।

कार्यक्रम में बच्चों को सम्मानित करते शिक्षक। ● अमृत विचार

- **प्राथमिक विद्यालय डहरपुर कला द्वितीय में हुआ माता उन्मुखीकरण कार्यक्रम**

चैत्र कृष्ण पक्ष तृतीया
विक्रम संवत 2080

लखनऊ, बरेली, मुरादाबाद, हल्द्वानी, अयोध्या व कानपुर से प्रकाशित

गुरुवार, 28 मार्च 2024
वर्ष 5, अंक 130, पृष्ठ 14
2 राज्य, 6 संस्करण
मूल्य 6 रुपये

अमृत विचार

बरेली

एक सम्पूर्ण अखबार

www.amritvichar.com

क्षुद्रग्रह बेन्नु के नमूनों को संग्रहालयों में रखा 12

अदिति राव हैदरी ने साउथ एक्टर सिद्धार्थ से रचाई शादी 11

रमज़ान मुबारक

(बदायूं)
28 मार्च 2024 सत्रहवां रोज़ा इफ्तार 6:33
29 मार्च 2024 अठारहवां रोज़ा सहरी 4:43
(कासगंज)
28 मार्च 2024 सत्रहवां रोज़ा इफ्तार 6:33
29 मार्च 2024 अठारहवां रोज़ा सहरी 4:44

नोटः- सहरी व इफ्तार में क्षेत्रवार समय में परिवर्तन हो सकता है।

माह-ए-रमज़ान की दिली मुबारकबाद
An ISO 9001:2015 Certified Company
NOOR GLASS FABRICATION
If U Can Dream We Can Build
Bajrang Dhaba, Opp. SBI Bank, Pilibhit Bypass Road, Bareilly
9761560515
e-mail : ahmadmuneer13@gmail.com
website : www.noorglassfabrication.com

पाँच पीढ़ी की विश्वसनीय हींग परम्परा
एम. के. बन्धानी हींग
हर समझदार गृहणी की पसन्द
51/71, नारायन प्लाजा, नयागंज, कानपुर
फोन: 9519456555, 9695416555

SELECTION POINT
The Complete Family Store
दूल्हे हम सजाते हैं।
डिज़ाइनर सूट | शेरवानी | जोधपुरी
कुर्ता पायजामा | डिज़ाइनर शर्ट
45, Civil Lines, Bareilly 8266800220
D.D. Puram, Bareilly 7088300050

पढ़ते रहिये... अमृत विचार
फेस्टिवल ऑफर
₹5/- प्रतिदिन

दिलीप, सुप्रिया को आयोग का कारण बताओ नोटिस

नयी दिल्ली, एजेंसी

- निर्वाचन आयोग ने कंगना और ममता बनर्जी पर की टप्पणियों को लेकर की कार्रवाई

निर्वाचन आयोग ने पश्चिम बंगाल की मुख्यमंत्री ममता बनर्जी और अभिनेत्री कंगना रनौत के खिलाफ आपत्तिजनक टिप्पणियों के लिए बुधवार को भाजपा नेता दिलीप घोष और कांग्रेस नेता सुप्रिया श्रीनेत को कारण बताओ नोटिस जारी किया। रनौत को भाजपा ने आम चुनाव के लिए हिमाचल प्रदेश की मंडी सीट से उम्मीदवार बनाया है।

निर्वाचन आयोग ने घोष और श्रीनेत की टिप्पणियों को अशोभनीय और गलत बताया। आयोग ने कहा कि दोनों टिप्पणियां आदर्श आचार संहिता (एमसीसी) और चुनाव प्रचार के दौरान राजनीतिक दलों को गरिमा बनाए रखने की सलाह का उल्लंघन हैं। 16 मार्च को लोकसभा चुनाव की घोषणा के साथ आदर्श आचार संहिता लागू हो गई। घोष और श्रीनेत को 29 मार्च शाम तक कारण बताओ नोटिस का जवाब देने को कहा गया है। आयोग ने भाजपा की शिकायत पर श्रीनेत और भाजपा नेता घोष को टीएमसी की शिकायत पर नोटिस भेजा है।

पहले चरण के लिए कुल 201 प्रत्याशियों ने किया नामांकन

लखनऊ। पहले चरण की आठ सीटों पर चुनाव के लिए अब तक 201 प्रत्याशियों ने नामांकन किया। नामांकन पत्रों की जांच 28 मार्च को होगी। मुख्य निर्वाचन अधिकारी नवदीप रिणवा ने बताया कि सहारनपुर में 19, कैराना में 25, मुजफ्फरनगर में 45, बिजनौर में 27, नगीना (अजा) में 18, मुरादाबाद में 19, रामपुर में 23 व पीलीभीत में 25 नामांकन हुआ। उन्होंने बताया कि 28 मार्च को नामांकन पत्रों की जांच होगी। 30 मार्च को प्रत्याशी नाम वापस ले सकेंगे। इन सीटों पर 19 अप्रैल को मतदान होगा।

बढ़ी परेशानियां : यूपी मदरसा बोर्ड में प्रदेश में 12 लाख 70 हजार 36 छात्र हैं पंजीकृत

बोर्ड के फेर में फंसा 13 लाख छात्रों का भविष्य

जीशान कदीर, लखनऊ

अमृत विचार : यूपी मदरसा बोर्ड के सामने 12 लाख 70 हजार 36 पंजीकृत छात्रों को सुरक्षित करने का लक्ष्य है। समायोजित छात्रों की इतनी बड़ी संख्या बोर्ड में कैसे जोड़े, इसको लेकर विभागीय अधिकारी किसी नतीजे तक नहीं पहुंच सके हैं।

हाईकोर्ट का यूपी मदरसा बोर्ड को लेकर दिया अहम फैसला शासन के लिए मुसीबत से कम नहीं है। कोर्ट के आदेश के बाद बोर्ड का क्या होगा, छात्रों का समायोजन सहित अन्य विषयों पर बैठकें जारी हैं। बुधवार को अपर मुख्य सचिव अल्पसंख्यक कल्याण एवं वक्फ मोनिका गर्ग और निदेशक अल्पसंख्यक कल्याण एवं वक्फ जे. रीभा सहित अन्य अधिकारियों ने बैठक की। मदरसा बोर्ड में 12 लाख 70 हजार 36 पंजीकृत छात्रों के समायोजन का मामला उठाया गया। जानकारों की मानें तो बैठक में इन छात्रों को यूपी बोर्ड में समायोजित करने को लेकर एक राय हुई। ऐसे में मदरसा बोर्ड के छात्रों को लेकर यूपी बोर्ड की व्यवस्थाएं नाकाफी मिलीं। बोर्ड रजिस्ट्रार डॉ. प्रियंका अवस्थी का कहना है कि अब तक 12 लाख से अधिक छात्र फीडिंग के क्रम में पंजीकृत हैं। शासन क्या निर्णय लेगा, इसको लेकर उच्चाधिकारियों ने बैठक की है, निष्कर्षों के आधार पर निर्णय लिया जाएगा।

मिनी आईटीआई सिमटी, रोजगार पर ग्रहण

यूपी मदरसा बोर्ड प्रदेश भर में 536 मिनी आईटीआई संचालित करता रहा है। कोर्ट के आदेश के बाद इस व्यवस्था को विराम दे दिया गया। रजिस्ट्रार का कहना है कि मिनी आईटीआई से छात्रों को प्रशिक्षण और रोजगार मिलता रहा है।

33 हजार से अधिक शिक्षकों की सेवाओं पर संशय

मदरसा बोर्ड के पोर्टल पर 33 हजार 692 शिक्षक पंजीकृत हैं। 13 हजार 329 मान्यता प्राप्त मदरसों और 560 एडेड मदरसों में 9646 शिक्षक और शिक्षणेत्तर कर्मचारी अब तक सेवाएं देते रहे हैं। हाईकोर्ट के रुख के बाद इनकी सेवाओं पर संशय बना हुआ है।

मुरादाबाद में सपा ने बदला प्रत्याशी रामपुर से दो दावेदारों का नामांकन

अंतिम दिन मुरादाबाद में रुचिवीरा और रामपुर में मोहिबुल्लाह नदवी ने भरा पर्चा

राज्य ब्यूरो, लखनऊ/रामपुर

- आजम के दबाव में मुरादाबाद से पर्चा भर चुके एसटी हसन का पत्ता साफ
- रामपुर से सपा के अधिकृत प्रत्याशी के सामने करीबी आसिम राजा को किया आगे

अमृत विचार : आजम खां ने जेल में रहते हुए सपा के लिए मुश्किलें खड़ी कर दी। आजम के दबाव में ही सपा ने मुरादाबाद से मौजूदा सांसद एसटी हसन का 24 घंटे में ही टिकट काटकर बिजनौर की पूर्व विधायक रुचि वीरा को प्रत्याशी घोषित कर दिया। जबकि हसन मंगलवार को नामांकन कर चुके थे। रामपुर से सपा के प्रत्याशी के सामने आजम के करीबी आसिम राजा ने खुद को सपा उम्मीदवार बताते हुए नामांकन किया। रामपुर से मौलाना मोहिबुल्लाह नदवी पार्टी के अधिकृत उम्मीदवार हैं। सपा प्रमुख ने बुधवार सुबह चार्टर्ड प्लेन से देवेंद्र उपाध्याय को सिंबल लेकर रामपुर भेजा, जिसके बाद मोहिबुल्लाह ने नामांकन किया। दोनों लोकसभा सीटों पर अब पार्टी से ही जुड़े दो उम्मीदवार सामने हैं।

पहले चरण के चुनाव में नामांकन के आखिरी दिन बुधवार को रामपुर सीट से दो उम्मीदवारों और मुरादाबाद से रुचि वीरा ने सपा के दूसरे उम्मीदवार के तौर पर नामांकन किया। रुचिवीरा भी सपा के वरिष्ठ नेता आज़म खान की करीबी हैं। रामपुर में जहां पूर्व में लोकसभा उपचुनाव लड़ चुके आसिम राजा ने खुद को सपा उम्मीदवार बताते हुए नामांकन किया। यही दावा करते हुए मोहिबुल्लाह ने भी पर्चा भरा।

मोहिबुल्लाह ने नामांकन के बाद कहा, 'मुझे सपा अध्यक्ष अखिलेश यादव ने भेजा है। आजम खां भी मेरे हमदर्द हैं और मैं उनके लिए दुआ करता हूं। मैंने सपा से नामांकन किया है और मुझे साइकिल का सिंबल मिला है। वहीं, रामपुर सीट से ही खुद को सपा प्रत्याशी बताकर नामांकन करने वाले आसिम राजा ने कहा कि हमने सपा के उम्मीदवार की हैसियत से नामांकन भरा है।

सपा ने बताये अधिकृत प्रत्याशी

राष्ट्रीय प्रवक्ता राजेन्द्र चौधरी ने बताया कि मुरादाबाद से मौजूदा सांसद एस टी हसन का टिकट काट कर बिजनौर की पूर्व विधायक रुचि वीरा को अधिकृत प्रत्याशी बनाया गया है। इसके अलावा रामपुर से मोहिबुल्लाह नदवी पार्टी के अधिकृत उम्मीदवार हैं। नदवी दिल्ली के संसद मार्ग पर स्थित जामा मस्जिद के इमाम हैं। उन्होंने स्वीकार किया कि पूर्व में दोनों सीटों पर उम्मीदवारों को लेकर कुछ संशय की स्थिति थी लेकिन बाद में उसे ठीक कर लिया गया है।

रामपुर से 24 घंटे के अंदर ही बदला प्रत्याशी

मुरादाबाद। रामपुर सीट से आजम खां के इशारे पर आसिम राजा ने भी पर्चा भरा है। ऐसे में सपा के दो प्रत्याशियों ने बुधवार को नामांकन किया। 30 मार्च को नाम वापसी है, इस दिन तस्वीर साफ होगी। मुरादाबाद में सपा ने पहले मौजूदा सांसद डॉ. एसटी हसन को टिकट दिया था, लेकिन 24 घंटे में उनकी जगह रुचि वीरा को प्रत्याशी बना दिया। रुचि वीरा बिजनौर की पूर्व विधायक हैं। रिटर्निंग अधिकारी मानवेंद्र सिंह ने रुचि वीरा के पक्ष में सपा का सिंबल व अधिकार पत्र होने की बात कही।

केजरीवाल की गिरफ्तारी में दिल्ली हाईकोर्ट का हस्तक्षेप से इनकार

नयी दिल्ली, अमृत विचार नेटवर्क/एजेंसी

- दायर की गयी याचिका पर ईडी को नोटिस, जवाब दाखिल के लिए समय मांगा
- कोर्ट ने दायर याचिका पर दो अप्रैल से पहले ईडी से मांगा जवाब

दिल्ली हाईकोर्ट ने आबकारी नीति घोटाले में ईडी द्वारा मुख्यमंत्री अरविंद केजरीवाल की गिरफ्तारी के मामले में हस्तक्षेप करने से इनकार कर दिया। न्यायमूर्ति स्वर्णकांता शर्मा ने गिरफ्तारी और बाद में ईडी की हिरासत में भेजे जाने को चुनौती देते हुए केजरीवाल की याचिका पर ईडी को नोटिस जारी किया तथा दो अप्रैल से पहले उससे जवाब मांगा। न्यायमूर्ति शर्मा ने रिहाई की अंतरिम राहत देने के केजरीवाल के अनुरोध पर भी ईडी का रूख जानना चाहा।

न्यायमूर्ति शर्मा ने स्पष्ट किया कि अंतिम निस्तारण के लिए इस विषय पर तीन अप्रैल को सुनवाई होगी। हाईकोर्ट ने कहा कि कोई स्थगन नहीं लगाया जाएगा। हाईकोर्ट ने ईडी को अपने जवाब की डिजिटल एवं मुद्रित प्रति याचिकाकर्ता के वकील को देने का निर्देश दिया। केजरीवाल को ईडी ने 21 मार्च को गिरफ्तार किया था। बाद में दिल्ली की एक अदालत ने उन्हें 28 मार्च तक के लिए ईडी की हिरासत में भेज दिया था। केजरीवाल ने उच्च कोर्ट से इस आधार पर उन्हें रिहा करने का अनुरोध किया है कि उनकी गिरफ्तारी अवैध है। केजरीवाल के वकील अभिषेक सिंघवी ने अपने मुवक्किल की ओर से कहा, गिरफ्तारी का मकसद सबूत ढूंढना नहीं बल्कि मुझे और मेरी पार्टी को पंगु बनाना था।

मेरी प्रार्थना है कि मुझे अभी रिहा किया जाए। ईडी की ओर से अतिरिक्त सॉलीसीटर जनरल एस वी राजू ने कहा कि कई पन्नों वाली याचिका की प्रति मंगलवार को ही ईडी को दी गयी है और उस पर जवाब के लिए समय दिया जाना चाहिए। इस बीच इस बात की संभावना है कि ईडी केजरीवाल को उनकी हिरासत खत्म होने पर बृहस्पतिवार को दिल्ली की एक अदालत में पेश कर सकती है।

आप नेता के परिसरों पर ईडी की छापेमारी

नई दिल्ली। प्रवर्तन निदेशालय ने धन शोधन से जुड़े मामले की जांच के सिलसिले में बुधवार को दिल्ली में आम आदमी पार्टी के नेता दीपक सिंगला के परिसरों पर छापेमारी की। आधिकारिक सूत्रों ने यह जानकारी दी। सिंगला ने विश्वास नगर सीट से आप के टिकट पर दिल्ली विधानसभा चुनाव लड़ा था लेकिन हार गए थे। सूत्रों ने कहा कि छापेमारी कुछ कथित वित्तीय अनियमितताओं से जुड़ी थी।

दिल्ली सरकार जेल से नहीं चलेगीः उपराज्यपाल

नई दिल्ली। उपराज्यपाल वी. के. सक्सेना ने कहा कि राष्ट्रीय राजधानी सरकार जेल से नहीं चलने दी जाएगी। सक्सेना की यह टिप्पणी आप नेताओं के उन बयानों की पृष्ठभूमि में आई, जिसमें उन्होंने कहा था कि अरविंद केजरीवाल जेल में रहने के बावजूद मुख्यमंत्री पद से इस्तीफा नहीं देंगे। उपराज्यपाल ने कहा कि दिल्ली सरकार जेल से नहीं चलेगी।

छेड़छाड़ का विरोध करने पर महिला खिलाड़ी पर हमला

कार्यालय संवाददाता, लखनऊ

- लक्ष्मीबाई अवार्ड से सम्मानित की जा चुकी हैं महिला वेट लिफ्टर

अमृत विचारः राष्ट्रमंडल खेलों की पदक विजेता और प्रदेश के सर्वोच्च खेल पुरस्कार लक्ष्मीबाई अवार्ड से सम्मानित वेट लिफ्टर से छेड़छाड़ की गई। विरोध पर आरोपी युवक ने मारपीट की और धारदार हथियार से हमला कर महिला खिलाड़ी को गंभीर रूप से घायल कर दिया। खिलाड़ी की शिकायत पर पुलिस ने युवक के खिलाफ रिपोर्ट दर्ज कर ली है।

सुशांत गोल्फ सिटी थाना क्षेत्र निवासी वेट लिफ्टर ने दी तहरीर में बताया कि 25 मार्च को वह खुर्दही बाजार की ओर गई थी। वहां थार सवार युवक ने उन पर भद्दे कमेंट किए। विरोध के बाद भी वह नहीं माना। वहां पहुंचे महिला खिलाड़ी के दो दोस्त ने भी युवक को अभद्रता करने से रोका। वह नहीं माना तो डायल 112 पर पुलिस को सूचना दी। युवक महिला वेट लिफ्टर से मारपीट करने लगा तथा विरोध पर धारदार हथियार से हमला कर दिया, जिससे महिला खिलाड़ी गंभीर रूप से घायल हो गई। बचाने आए खिलाड़ी के दोस्तों के साथ भी आरोपी ने मारपीट की। इंस्पेक्टर सुशांत गोल्फ सिटी अंजनी कुमार मिश्र ने बताया कि आरोपी युवक का नाम प्रत्युश शुक्ला है।

अमरावती से नवनीत व चित्रदुर्ग से गोविंद को टिकट

नई दिल्ली। महाराष्ट्र की अमरावती (सु.) सीट से निर्दलीय सांसद नवनीत राणा भाजपा से चुनाव लड़ेंगी। हरियाणा के मुख्यमंत्री नायब सिंह सैनी करनाल विधानसभा सीट के उपचुनाव में उम्मीदवार होंगे। भाजपा ने बुधवार शाम लोकसभा चुनावों के लिए सातवीं सूची में महाराष्ट्र एवं कर्नाटक की दो सीटों के लिए उम्मीदवार घोषित किए हैं। कर्नाटक की चित्रदुर्ग (सु.) सीट से गोविंद करजोल को टिकट दिया गया है। पार्टी ने आंध्र प्रदेश विधानसभा चुनाव के लिए 10 उम्मीदवार घोषित किए जबकि हरियाणा की करनाल विधानसभा सीट के उप चुनाव में मुख्यमंत्री सैनी को उतारा गया है।

प. यूपी में स्टार प्रचारकों में मोदी, शाह और योगी

राज्य ब्यूरो, लखनऊ

- भाजपा के 40 स्टार प्रचारकों में राजनाथ सिंह, जेपी नड्डा और दुर्विजय शाक्य भी शामिल, चार मुख्यमंत्री भी करेंगे प्रचार

अमृत विचारः पश्चिमी उप्र से शुरू हो रहे लोकसभा चुनाव के पहले चरण के प्रचार में भाजपा ने बुधवार को 40 स्टार प्रचारकों की सूची जारी की। इसमें प्रधानमंत्री नरेंद्र मोदी, राष्ट्रीय अध्यक्ष जेपी नड्डा, रक्षा मंत्री राजनाथ सिंह, गृह मंत्री अमित शाह और मुख्यमंत्री योगी समेत राजस्थान, मध्यप्रदेश, उत्तराखंड के मुख्यमंत्री सभी आठ सीटें जीतने का बिगुल फूंकेंगे। आधी आबादी के लिए महज चार स्टार प्रचारकों में केंद्रीय मंत्री स्मृति ईरानी, सांसद व अभिनेत्री हेमा मालिनी, प्रदेश की महिला कल्याण मंत्री बेबी रानी मौर्या और महिला मोर्चा की प्रदेश अध्यक्ष गीता शाक्य का नाम है।

लोकसभा चुनाव के लिए पहले चरण में आठ सीटों पर मतदान 19 अप्रैल को होगा। इस चरण में सहारनपुर, कैराना, मुजफ्फरनगर, बिजनौर, नगीना, मुरादाबाद, रामपुर और पीलीभीत सीट शामिल है। स्टार प्रचारकों की सूची में राजस्थान के मुख्यमंत्री भजन लाल शर्मा, मध्य प्रदेश के मुख्यमंत्री डॉ. मोहन यादव और उत्तराखंड के मुख्यमंत्री पुष्कर सिंह धामी है, लेकिन पड़ोसी हरियाणा राज्य से सीमाएं और रिश्ते जुड़े होने के बावजूद वहां के मुख्यमंत्री नायब सिंह सैनी प्रचारकों की सूची से गायब हैं।

अन्य स्टार प्रचारकों में प्रदेश के लोकसभा चुनाव प्रभारी बैजयंत जय पांडा, प्रदेश अध्यक्ष भूपेंद्र सिंह चौधरी, उप मुख्यमंत्री केशव प्रसाद मौर्य व ब्रजेश पाठक, चुनाव संचालन समिति के संयोजक व मंत्री स्वतंत्र देव सिंह, धर्मपाल सिंह शामिल है। केंद्रीय मंत्रियों में पीयूष गोयल, एसपी सिंह बघेल, बीएल वर्मा, संजीव कुमार बालियान है। पूर्व प्रदेश अध्यक्ष डॉ. लक्ष्मीकांत वाजपेयी, दुर्विजय सिंह शाक्य, संगठन महामंत्री धर्मपाल सिंह समेत राज्य सरकार के मंत्री जयवीर सिंह, नरेंद्र कश्यप, असीम अरुण, कपिल देव अग्रवाल, सुरेंद्र सिंह नागर, चौधरी लक्ष्मी नारायण, सुनील शर्मा के अलावा मुख्तार अब्बास नकवी, सोमेंद्र तोमर, जसवंत सैनी, दानिश आजाद, अश्विनी त्यागी, सुभाष यदुवंश, सत्येंद्र सिसोदिया, संतोष सिंह शामिल हैं।

आप सांसद सुशील रिंकू और अंगुराल भाजपा में शामिल

नई दिल्ली। पंजाब के जालंधर से आप सांसद सुशील कुमार रिंकू और जालंधर पश्चिम के विधायक शीतल अंगुराल बुधवार को भाजपा में शामिल हो गए। पार्टी मुख्यालय में केंद्रीय मंत्री हरदीप सिंह पुरी, पार्टी महासचिव विनोद तावड़े और पार्टी की पंजाब इकाई के अध्यक्ष सुनील जाखड़ की मौजूदगी में दोनों ने सदस्यता ग्रहण की। तावड़े ने कहा कि दोनों नेताओं के आने से पंजाब में भाजपा मजबूत होगी। पुरी ने कहा कि जहां 'डबल इंजन' की सरकार है वहां तो विकास हो रहा है, लेकिन पंजाब पीछे रह गया। केंद्र व राज्य में एक पार्टी की सरकार को अक्सर 'डबल इंजन' की सरकार कहते हैं।

मोदी बोले-ईडी के जब्त 3000 करोड़ गरीबों को लौटाएंगे

नई दिल्ली/कोलकाता, एजेंसी

- महुआ मोइत्रा के खिलाफ भाजपा कैंडिडेट से बात की, कहा- यह बात सबको बताएं

प्रधानमंत्री मोदी ने कहा कि पश्चिम बंगाल में गरीबों से लूटा गया और ईडी द्वारा कुर्क किया गया धन जनता को वापस मिले। भाजपा नेताओं ने बताया कि मोदी ने कृष्णानगर लोकसभा क्षेत्र में तृणमूल कांग्रेस की महुआ मोइत्रा के खिलाफ पार्टी की उम्मीदवार और पूर्ववर्ती राजघराने की सदस्य अमृता रॉय के साथ टेलीफोन पर यह बात कही।

भाजपा नेता ने कहा कि प्रधानमंत्री मोदी ने राजमाता अमृता रॉय से कहा कि भ्रष्टाचारियों ने जनता का पैसा लूटा है और ईडी ने उनसे जो भी संपत्ति और धन जब्त किया है, उसे गरीबों को वापस दिया जाए... यह सुनिश्चित करने के लिए वह कानूनी विकल्प तलाश रहे हैं। मोदी ने कहा कि एक केंद्र सरकार देश से भ्रष्टाचार को उखाड़ फेंकने के लिए प्रतिबद्ध है तो दूसरी तरफ सारे भ्रष्ट एक साथ आ गए हैं। प्रधानमंत्री और रॉय के बातचीत का विवरण देते हुए नेताओं ने बताया कि प्रधानमंत्री का अनुमान है कि राज्य में नौकरी के लिए रिश्वत के रूप में दी गई राशि 3,000 करोड़ है। मोदी ने रॉय से कहा कि वह लोगों को इसके बारे में बताएं।

मोइत्रा, हीरानंदानी को ईडी ने किया तलब

नई दिल्ली। ईडी ने विदेशी मुद्रा प्रबंध अधिनियम (फेमा) उल्लंघन मामले में पूछताछ के लिए तृणमूल कांग्रेस नेता महुआ मोइत्रा और कारोबारी दर्शन हीरानंदानी को नया समन जारी कर 28 मार्च को तलब किया है। केंद्रीय एजेंसी ने इससे पहले भी तृणमूल नेता को दो बार पूछताछ के लिए बुलाया था लेकिन वह आधिकारिक काम का हवाला देकर उपस्थित नहीं हुईं और नोटिस को टालने की मांग की थी।

सियासत नामांकन पत्र खरीदने से वरुण के निर्दलीय लड़ने की चल रही थीं चर्चाएं, अंतिम दिन अटकलों पर लगा विराम

35 साल बाद पीलीभीत से खत्म हुई मेनका-वरुण की दावेदारी

वैभव शुक्ला, पीलीभीत

अमृत विचारः लोकसभा चुनाव के पहले चरण के नामांकन दाखिल करने के आखिरी दिन पीलीभीत के मौजूदा सांसद वरुण गांधी नहीं पहुंचे, जिससे उन सभी अटकलों पर विराम लग गया कि पार्टी द्वारा टिकट नहीं दिए जाने के बाद वह निर्दलीय मैदान में उतर सकते हैं। सभी की निगाहें वरुण गांधी के अगले कदम पर लगी थी। पिछले सप्ताह उनके प्रतिनिधि द्वारा नामांकन पत्र खरीदे जाने के बाद चर्चा तेज हो गई थी। पार्टी ने वरुण गांधी की जगह राज्य सरकार के मंत्री जितिन प्रसाद को पीलीभीत सीट से उम्मीदवार बनाया है। 35 सालों में यह पहला मौका है जब मां-बेटे की जोड़ी राज्य के तराई क्षेत्र के पीलीभीत निर्वाचन क्षेत्र से चुनाव मैदान में नहीं होगी। मेनका गांधी या फिर वरुण 1989 से लगातार इस सीट से चुनाव लड़ते आ रहे हैं, लेकिन इस बार दोनों में से कोई भी यहां से मैदान में नहीं है। किसानों, स्वास्थ्य और नौकरियों के मुद्दों पर कई बार भाजपा की आलोचना करने वाले वरुण गांधी को इस बार पार्टी ने टिकट नहीं दिया। पीलीभीत लोकसभा सीट पर 35 साल से गांधी परिवार (मेनका गांधी-वरुण गांधी) का वर्चस्व रहा है। 1989 से 2019 तक नौ चुनावों में सिर्फ एक बार हार का मुंह देखना पड़ा था। 1989 में मेनका गांधी ने जनता दल के टिकट पर चुनाव लड़ा और कांग्रेस सांसद भानु प्रताप सिंह को 131220 वोट से हराया था। 1991 के चुनाव में राम लहर के बीच भाजपा प्रत्याशी परशुराम गंगवार ने 6923 वोट से जीत दर्ज की। 1996 के चुनाव में मेनका गांधी ने जनता दल से लड़कर भाजपा के परशुराम गंगवार को 283310 वोट से करारी शिकस्त दी। 1998 व 1999 में हुए चुनाव में मेनका गांधी ने स्वतंत्र उम्मीदवार के रूप में चुनाव जीता। 2004 में मेनका ने भाजपा के टिकट पर सपा के सत्यपाल गंगवार को हराया। 2009 में इस सीट से वरुण गांधी चुनाव मैदान में उतरे। यह उनका पहला चुनाव था। वरुण ने कांग्रेस के वीएम सिंह को 281501 वोट से हराया। 2014 में इस सीट पर मेनका गांधी की वापसी हुई। मेनका ने सपा के बुद्धसेन वर्मा को हराया। 2019 में वरुण पीलीभीत लौटे। इस बार वरुण गांधी के तेवर अपनी ही सरकार को कई बार असहज कर गए। वह जब भी पीलीभीत आए सरकार की योजनाओं को नकारते ही रहे। इस बार उनका टिकट काटकर पीडब्ल्यूडी मंत्री जितिन प्रसाद को प्रत्याशी घोषित कर दिया। 27 मार्च को भाजपा प्रत्याशी जितिन प्रसाद ने शीर्ष नेताओं की मौजूदगी में नामांकन किया।

वरुण को नई जिम्मेदारी देने की चर्चा

भाजपा उम्मीदवार जितिन प्रसाद के नामांकन दाखिल करने के बाद एक रैली को संबोधित करते हुए, भाजपा प्रदेश अध्यक्ष भूपेन्द्र चौधरी ने कहा, वरुण गांधी एक वरिष्ठ नेता हैं और पार्टी जल्द ही उन्हें कोई जिम्मेदारी देगी। रैली में मौजूद स्वतंत्र देव सिंह ने कहा, वरुण गांधी हमारे नेता हैं और पार्टी उनका इस्तेमाल किसी और जगह करेगी।

हर दर्द का इलाज करते हैं

डॉ. रूप किशोर
समय प्रातः 10 से दोपहर 3 बजे तक
गठिया

फालिज
जोड़ों एवं नसों का दर्द
झनझनाहट
सुन्नपन
फातिमा हॉस्पिटल
जगतपुर रोड, बरेली
9267043010

ओम शान्ति हॉस्पिटल

डॉ. पुलकित अग्रवाल
M.B.B.S., D.L.O., D.N.B. (ENT)
(नाक, कान, गला, थायराइड व कैंसर रोग विशेषज्ञ)
रिसर्च इंस्टीट्यूट से नवीनतम टेक्नोलॉजी की विशेष ट्रेनिंग प्राप्त दूरबीन विधि द्वारा नाक, कान, गले के सभी ऑपरेशन में माहिर
● कान का बहना, कम सुनाई देना ● चक्कर आना ● सिर में दर्द ● नाक, कान, गले में चुभन या दर्द होना ● नाक बंद होना, सायनस की समस्या, नाक से खून आना, अत्याधिक छींक आना ● सोते समय खर्राटे आना ● आवाज का बैठ जाना ● मुंह न खुलना ● चेहरे पे दाग या दाने होना, आंखें व चेहरे का भारीपन होना ● खाना निगलने में दिक्कत, मुँह में छाले ● गले में गाँठें
नाक, कान व गले के ऑपरेशन जैसेः-
● कान के पर्दे में छेद ● नाक में टेढ़ी या बढ़ी हुई हड्डी ● गले में टांसिल ● मुँह में कैंसर ● गले में घेंघा या अन्य किसी तरह की गांठ ● लार ग्रंथि में पथरी से आई सूजन ● नाक अथवा जबड़े की टूटी हड्डी ● गले में मांस के कारण बैठी आवाज ● आँख में नासूर का बिना चीरे के ऑपरेशन
दूरबीन द्वारा आधुनिक विधि से कान के पर्दे का चीरा व टाँका रहित ऑपरेशन
मुंह से आंतों तक की दूरबीन विधि की आधुनिक जाँच (ENDOSCOPY CENTRE)

दिल्ली के डॉक्टरों द्वारा एलर्जी का जड़ से इलाज (Immunotherapy)

डॉ. प्रियांशी अग्रवाल
BDS, FDIP, MIDA
(दन्त रोग विशेषज्ञ व इम्प्लांटोलॉजिस्ट)
उपलब्ध सुविधायें
● दाँतों का डिजिटल X-Ray ● दाँतों की नस का इलाज (RCT) ● अत्याधुनिक मशीनों द्वारा दाँतों की सफाई (Ultrasonic Scaling) ● दाँतों के कलर की फिलिंग व चाँदी भरना ● फिक्स दाँत (Bridges) ● बत्तीसी बनाना (Complete Denture) ● बिना दर्द के दाँत निकालना ● लेजर द्वारा दाँत के कलर का मसाला भरना (Composite Filing) ● हड्डी में फिक्स दाँत लगाना (Dental Implant) ● टेढ़े-मंढ़े दाँतों का इलाज (Orthodontic Treatment) ● बच्चों के दाँतों की सभी बीमारियों का इलाज
विभाग :- ● नाक, कान, गला रोग ● दन्त रोग ● हड्डी व जोड़ रोग ● चर्म रोग ● जनरल फिजीशियन
24 घण्टे भर्ती एवं ऑपरेशन की सुविधा उपलब्ध
ओम शान्ति हॉस्पिटल
निकट बरेली कॉलेज मेन गेट, काली बाड़ी, बरेली
7500692860

दूसरी जगह तय हुआ युवक का रिश्ता, युवती ने लगाया फंदा

युवती बुआ के बेटे से करना चाहती थी शादी, मान गए थे परिजन

कार्यालय संवाददाता, बदायूं

- हजरतपुर क्षेत्र के एक गांव का है मामला, रिश्ता टूटने से युवती ने उठाया आत्मघाती कदम

अमृत विचार : एक युवती की का रिश्ता बुआ के बेटे से तय हुआ था। इसके बाद युवती उससे बात करने लगी थी। लेकिन युवक के परिजनों ने उसका रिश्ता दूसरी जगह तय कर दिया। युवती के परिजन युवक के घर बात करने गए लेकिन काफी मनाने के बाद भी उसके परिजनों ने शादी करने से इंकार कर दिया। इससे युवती इतनी आहत हो गई कि रात में अपने घर पर फंदा लगाकर जान दे दी। इसकी जानकारी होने पर परिवार में कोहराम मच गया। पुलिस ने पोस्टमार्टम कराकर शव परिजनों को सौंप दिया।

मामला थाना हजरतपुर क्षेत्र के एक गांव का है। एक युवती अपनी बुआ के बेटे से शादी करना चाहती थी। परिजनों ने मना कर दिया तो वह जिद करने लगी। तकरीबन तीन महीने पहले युवती के पिता युवक के घर पर रिश्ते की बात करने गए थे। युवती के पिता के अनुसार युवक पक्ष ने दोनों की शादी के लिए हां कर दी थी। युवक और युवती की फोन पर बात शुरू हो गई। होली से चार दिन पहले युवती को पता चला कि युवक के परिजनों ने उसकी शादी दूसरी जगह तय कर दी है। वह परेशान हो गई और अपने परिजनों को इस बारे में बताया।

युवती के पिता परिजनों के साथ युवक के घर गए। युवक के परिजनों ने कहा कि वह पहले ही युवक की शादी तय कर चुके हैं। कहीं और शादी नहीं करेंगे। युवती के पिता अपने घर लौट आए और परिवार के साथ चर्चा की। युवती अवसाद में आ गई और रात में कमरे में फंदा लगाकर जान दे दी। सुबह लगभग साढ़े चार बजे युवती का शव कमरे में फंदे पर लटका मिला। परिवार में कोहराम मच गया।

सूचना मिलने पर पुलिस पहुंची। शव को पोस्टमार्टम के लिए भेज दिया। युवती के पिता ने बताया कि वह अपनी बेटी के कहने पर अपनी बहन के बेटे से रिश्ता तय करना चाहते थे लेकिन बहन के परिजनों ने उसकी शादी कहीं और तय कर दी। जिसके चलते परेशान होकर उनकी बेटी ने आत्महत्या कर दी लेकिन वह किसी पर भी कार्रवाई नहीं चाहते।

घर में अकेले रह रहे जूस विक्रेता ने फंदा लगा दी जान

कार्यालय संवाददाता, बदायूं

- पत्नी के साथ नेपाल में रहता है बेटा और बेटी रहती है अपने पति के पास
- पड़ोसियों ने पुलिस को दी सूचना, आत्महत्या के कारणों का नहीं चल सका पता

अमृत विचार : कोतवाली बिसौली क्षेत्र निवासी व्यक्ति ने मंगलवार रात अपने कमरे में फंदा लगाकर जान दे दी। बुधवार उनके बाल काटने पहुंचे नाई ने शव फंदे पर देखा तो वह चिल्लाने लगा। पड़ोसी एकत्र हो गए। पुलिस ने शव का पोस्टमार्टम कराकर परिजनों को सौंप दिया। मौत के बाद परिवार में कोहराम मचा रहा। आत्महत्या करने के कारण का पता नहीं चल सका है।

जिला संभल के थाना धनारी क्षेत्र के गांव बगढैर निवासी नरेश सक्सेना (55) पुत्र भगवती प्रसाद सक्सेना लगभग 35 साल पहले कोतवाली बिसौली क्षेत्र में पिंदारा रोड स्थित वार्ड 19 में रहने लगे थे। वह ठेला लगाकर जूस बेचते थे। उनकी पत्नी पप्पो रानी की 20 साल पहले मौत हो चुकी थी। उन्होंने अपने बेटे शनि और बेटी चिन्नू की शादी कर दी थी। बेटा अपनी पत्नी के साथ नेपाल में रह रहा है। वह घर पर अकेले रहते थे। नरेश सक्सेना बाल कटवाने और दाढ़ी बनवाने के लिए समय-समय पर नाई को घर बुला लेते थे। उन्होंने नाई को बुधवार सुबह बुलाया था लेकिन मंगलवार रात नरेश सक्सेना ने कमरे में फंदा लगाकर जान दे दी। बुधवार सुबह नाई पहुंचा। उसने दरवाजा खटखटाया लेकिन भीतर से कोई आवाज नहीं आई तो उसने खिड़की से भीतर झांका। कमरे में नरेश सक्सेना का शव लटक रहा था। वह चिल्लाया। पड़ोसियों की भीड़ लग गई। पुलिस मौके पर पहुंची। शव का पोस्टमार्टम कराया गया। परिजनों ने बताया कि नरेश किसी बात से परेशान नहीं लग रहे थे। फिर पता नहीं उन्होंने आत्महत्या का कदम क्यों उठाया।

अधिवक्ता का मुंशी छुट्टा गोवंश के हमले में घायल

छुट्टा गोवंश के हमले के बाद घायल को इलाज को ले जाते पुलिसकर्मी।

कार्यालय संवाददाता, बदायूं

अमृत विचार : शहर से लेकर गांवों तक छुट्टा गोवंशीय पशुओं का आतंक है। सड़क पर लोगों पर हमला कर रहे हैं। बुधवार दोपहर कोतवाली सिविल लाइन क्षेत्र में जिला कारागार के सामने एक अधिवक्ता के गांव मझिया निवासी मुंशी चंद्रपाल पर हमला कर दिया। वह सड़क पर गिर गए और गंभीर रूप से घायल हो गए। आसपास मौजूद पुलिसकर्मी और राहगीर दौड़कर पहुंचे। छुट्टा गोवंश को भगाया। पुलिस की गाड़ी से चंद्रपाल को जिला अस्पताल ले जाया गया। जहां उनका इलाज चल रहा है। हालत गंभीर बनी हुई है।

श्मशान भूमि पर मिले गोवंश के अवशेष, लोगों में बढ़ा आक्रोश

संवाददाता, वजीरगंज

मौके पर पहुंचकर पूछताछ करते एसपी देहात राम मोहन सिंह।

- विभिन्न संगठनों ने जताया आक्रोश, आरोपियों के खिलाफ कार्रवाई की मांग

अमृत विचार : बगरैन-बिसौली मार्ग स्थित श्मशान भूमि में गोवंशीय पशुओं के अवशेष मिलने पर क्षेत्र के लोग आक्रोशित हो गए। क्षेत्र के विभिन्न संगठनों ने विरोध करते हुए गोकशी पर पाबंदी लगाने की मांग उठाई है। घटना की सूचना पुलिस को दी।

एसपी देहात राम मोहन सिंह, सीओ बिसौली सुनील कुमार, प्रभारी निरीक्षक राकेश कुमार ने मौका मुआयना किया। अवशेष को गड्ढे में दफन कराया। पुलिस ने जांच शुरू कर दी है।

बुधवार सुबह बगरैन-बिसौली मार्ग किनारे गोवंशीय पशुओं के अवशेष मिलने पर ग्रामीणों ने प्रभारी निरीक्षक राकेश कुमार को सूचना दी। वह पुलिस बल के साथ मौके पर पहुंचे। वहीं कई संगठनों के पदाधिकारी भी मौके पर पहुंचे। लोगों ने कहा कि वर्तमान में क्षेत्र में गोकशी पर अंकुश लगा हुआ है लेकिन सवाल है कि यह अवशेष कहां से आए। आरोप है कि असामाजिक तत्वों ने श्मशान भूमि के पास गोवंश के अवशेष डालकर पुलिस को चुनौती दी है। उन्होंने आरोपियों के खिलाफ कार्रवाई की मांग की है। एसपी देहात और सीओ बिसौली ने अवशेष जमीन में दफन कराए। साथ ही कुछ अवशेष को जांच के लिए भेजा है। एसपी देहात ने बताया कि सूचना मिलने पर मौके पर पहुंचे थे। अवशेष को जांच के लिए भेजा गया है। जल्द आरोपियों को पकड़ा जाएगा। जांच कराई जा रही है।

Lifelines OF BAREILLY
MEDICAL
अमृत विचार
विज्ञापन हेतु सम्पर्क करें :- 7464943582

चरक पैथलैब
विश्वसनीय परिणाम
स्वास्थ्य जाँच पैकेज की व्यापक रेंज
जांचों पर विशेष छूट
समस्त प्रकार की खून जांचे उपलब्ध
39-बी, एकता नगर, चाट बाजार के पास, नीरज लाईफ केयर हॉस्पिटल के सामने, बरेली
मो. 9410200042, 9410200047 समय प्रातः 8 से रात 9 बजे तक
घर से सैम्पल लेने की सुविधा उपलब्ध E-mail: pathlab.charak@gmail.com

डा. सतेन्द्र शर्मा
M.D. (Ayu.)
बवासीर, भगन्दर रोग विशेषज्ञ
क्या आपकी हर सुबह परेशानी लेकर आती है
जैसे : शौच के समय जलन, दर्द एवं खून, मल द्वार के पास से मवाद व कपड़े खराब होते रहना।
क्षार सूत्र विधि द्वारा इन सभी बीमारियों से सम्पूर्ण निदान पायें।
श्रद्धा केयर अस्पताल
मिनी बाईपास, प्रेम नर्सरी के सामने, कर्मचारी नगर, नैनीताल रोड बरेली सम्पर्क सूत्र : 9758284825, 8077550393

डॉ. रजनीकांत साहू
MBBS, MS, MCh. (SGPGI, Lucknow)
Ex-Consultant-MAX Hospital, Delhi
वरिष्ठ न्यूरो सर्जन
मो. 7417389433
सुविधायें:- सिर की चोट का इलाज व ऑपरेशन, ब्रेन ट्यूमर, दिमागी गांठ तथा ब्रेन हैमरेज का ऑपरेशन, गर्दन व पीठ का दर्द, सियाटिका, स्लिप डिस्क, स्पाइनल ट्यूमर का इलाज व ऑपरेशन, सिर दर्द व मिर्गी के दौरे का इलाज।
बरेली न्यूरो एण्ड स्पाईन सेन्टर
पताः- सी 427 डिवाइन हॉस्पिटल के सामने, के.के. हॉस्पिटल रोड, राजेन्द्रनगर, बरेली
मिलने का समय प्रातः 10 से 12, सायं 6 से 8
7017678157

यशस्वी क्लीनिक
डॉ. अनिल मिश्रा
एम.बी.बी.एस., एम.डी. (मेडिसिन)
डायबिटीज एवं हृदय रोग विशेषज्ञ
मो. 9896567597
स्वास्थ्य परामर्श
- डेंगू, टायफाइड, मलेरिया का उचित इलाज
- दिल सम्बन्धित बीमारियां
- शुगर, ब्लडप्रेशर, सीने में दर्द
- बुखार, खांसी, सांस सम्बन्धित बीमारियां
- थायराइड, गठिया, खून की कमी
- जिगर, पेट, लीवर, अल्सर, भूख न लगना, वजन घटना, कब्ज, उल्टी एवं दस्त की बीमारी
- दिमागी बुखार, मिर्गी के दौरे, एन्सेफलाइटिस,
- लकवा, स्ट्रोक, सर दर्द, माइग्रेन
- गुर्दे एवं पेशाब की तकलीफ, गुर्दे की पथरी, प्रोस्टेट का बढ़ना, पेशाब में खून आना व जलन।
समयः प्रातः 9:30 से 2:00 बजे एवं सायं 5:00 बजे से 8:00 बजे तक
रविवार को अवकाश रहेगा।
पताः- फैज़ हास्पिटल के सामने बेसमेन्ट में, 100 फुटा रोड, बरेली
सम्पर्क सूत्रः- 7895161674, 7906502059

82 साल की वृद्धा को मिली जमानत

बदायूं, अमृत विचार : अपर जिला एवं सत्र न्यायाधीश व जिला विधिक सेवा प्राधिकरण की सचिव सारिका गोयल ने बताया कि उच्च न्यायालय ने गणेश बनाम उत्तर प्रदेश राज्य केस को लेकर निर्देश जारी किए हैं। इसमें बताया गया कि ऐसे सिद्ध दोष बंदी, जिनकी रिहाई की याचिका सक्षम प्राधिकारी को भेजी गई थी और छह महीने का समय हो चुका हो। उनको जमानत दे दी जाए। जिसके अंतर्गत जिला कारागार में बंद एक सिद्धदोष बंदी थाना उसावां क्षेत्र के गांव सेहा निवासी 82 वर्षीय वृद्धा रामबेटी पत्नी शेरसिंह की याचिका सक्षम प्राधिकारी के समक्ष पिछले छह माह से लंबित है और उस पर कोई निर्णय नहीं हुआ है। इसलिए उनको जेल से रिहा करने का निर्णय लिया गया। अपर जिला एवं सत्र न्यायाधीश सारिका गोयल द्वारा जिला कारागार से आख्या प्राप्त हुई। न्यायिक प्रक्रिया के बाद उन्हें जमानत पर रिहा कर दिया।

टीएसआई ने रोकी बाइक तो मौके पर पहुंचे विधायक

कार्यालय संवाददाता, बदायूं

- युवक ने विधायक से बात करने को टीएसआई को दिया मोबाइल, बात करने से किया इंकार

अमृत विचार : चौराहे पर टीएसआई ने युवक की बिना नंबर प्लेट की बाइक रोक ली। युवक ने विधायक से फोन पर बात करानी चाही। आरोप है कि टीएसआई ने बात नहीं की तो विधायक खुद पहुंचकर एसएसपी से टीएसआई की शिकायत की है।

बुधवार को टीएसआई सुरेश कुमार त्यागी भामाशाह चौक पर चेकिंग कर रहे थे। एक युवक गुजरा। बाइक की नंबर प्लेट नहीं थी। टीएसआई ने बाइक को संदिग्ध मानकर रोक लिया। युवक से दस्तावेज मांगे लेकिन वह नहीं दिखा सका। युवक ने खुद को भाजपा कार्यकर्ता बताया। टीएसआई ने कहा कि बिना कागज जाने नहीं देंगे। युवक ने बिल्सी विधायक को फोन किया। टीएसआई को मोबाइल दिया लेकिन उन्होंने बात करने से मना कर दिया तो बिल्सी विधायक खुद मौके पर पहुंच गए। विधायक ने टीएसआई को खरी खोटी सुनाई। एसएसपी आलोक प्रियदर्शी से शिकायत की है।

> बाइक रोककर चालक से कागज मांगे थे। युवक ने पेपर नहीं दिखाए। जिसके चलते संदिग्धता प्रतीत हो रही थी। युवक ने विधायक को बुला लिया। अधिकारियों के पास मामला पहुंचा है। जिनके निर्देश पर आगे की कार्रवाई होगी।
> – सुरेश त्यागी, टीएसआई

> शहर में यातायात व्यवस्था खस्ताहाल है। पुलिस जाम की व्यवस्था दुरुस्त करने की बजाय चालान तक सीमित होकर रह गई है। चौराहे पर एक भाजपा कार्यकर्ता की बाइक रोक ली गई थी। उनसे बात करनी चाहिए तो उन्होंने बात करने से मना कर दिया। गलत व्यवहार किया। एसएसपी से शिकायत की गई है।
> – हरीश शाक्य, विधायक बिल्सी।

किशोरी से दुष्कर्म, हत्या की कोशिश

कार्यालय संवाददाता, बदायूं

- अलापुर के कस्बा निवासी व्यक्ति की तहरीर पर दो भाइयों के खिलाफ रिपोर्ट दर्ज
- पुलिस ने एक आरोपी को किया गिरफ्तार, दूसरा चल रहा है फरार

अमृत विचार : अपने घर से बाहर गई किशोरी का एक युवक ने अपने घर ले जाकर उसके साथ दुष्कर्म किया। विरोध करने पर हत्या करने के लिए उसे दो मंजिल छत से नीचे फेंक दिया। किशोरी गंभीर रूप से घायल हो गई। किशोरी को जिला अस्पताल में भर्ती कराया गया। पीड़िता के पिता की तहरीर पर दो भाइयों के खिलाफ रिपोर्ट दर्ज की गई है। दुष्कर्म के आरोपी को गिरफ्तार कर लिया गया है जबकि दूसरे की तलाश की जा रही है।

मामला थाना अलापुर क्षेत्र के कस्बा के एक मोहल्ले का है। यहां रहने वाले व्यक्ति ने पुलिस को तहरीर देकर बताया कि वह दिल्ली में मजदूरी करते हैं। साथ में उनकी पत्नी और तीन बच्चे रहते हैं। उनकी बड़ी बेटी कक्षा सात में दिल्ली में पढ़ती है। होली के त्योहार के चलते वह परिवार के साथ अपने घर आ गए थे। होली का त्योहार मनाया था। मंगलवार आधी रात उनकी बड़ी बेटी घर के सामने खाली प्लाट में बनाए बाथरूम में शौच करने गई थी। इसी दौरान गली में रहने वाले मोनू आ गया। बेटी का मुंह दबाकर अपने घर पर ले गया। जहां उसके साथ दुष्कर्म की घटना को अंजाम दिया। बेटी ने विरोध किया तो दो मंजिल पर ले जाकर छत से नीचे फेंक दिया, जिससे वह गंभीर रूप से घायल हो गई। काफी देर तक उसके वापस घर न पहुंचने पर परिजन उसकी तलाश में निकले। वह मौके पर पहुंचे तो आरोपी मोनू का भाई राजीव मिला। उसने गाली-गलौज कर धमकी दी। परिजन बेसुध पीड़िता को लेकर रात में ही थाने पहुंचे। पुलिस ने पीड़िता को जिला अस्पताल भेज दिया। पुलिस ने गांव पहुंचकर जांच की। मामले को प्रेम प्रसंग से जोड़कर देखा जा रहा है। होश में आने पर किशोरी ने बयान में इस बात की पुष्टि की है। व्यक्ति की तहरीर पर पुलिस ने आरोपी मोनू के खिलाफ कई धाराओं में रिपोर्ट दर्ज कर उसे गिरफ्तार कर लिया है। दातागंज सीओ केके मिश्रा ने कहा कि छत से धक्का देने के आरोप की जांच की जा रही है। इंस्पेक्टर धनंजय सिंह ने बताया कि दूसरे आरोपी की तलाश जारी है।

रमज़ान मुबारक
28 मार्च 2024 सत्रहवां रोज़ा इफ्तार 6:33
29 मार्च 2024 अठारहवां रोज़ा सहरी 4:43
माह-ए-रमज़ान की दिली मुबारकबाद
लाइफ केयर हॉस्पिटल
निकट बी.आर.बी. स्कूल, बरेली रोड, बदायूँ
मो. इमरान चौधरी
डायरेक्टर
विशेष सुविधाएं :
● हड्डी के समस्त प्रकार के इलाज व ऑपरेशन की सुविधा। ● महिलाएं के समस्त प्रकार के इलाज व ऑपरेशन की सुविधा। ● बी.पी., शुगर व डेंगू के मरीजों के लिए विशेष इलाज की सुविधा। ● आई.सी.यू. की सुविधा।
24 घण्टे मेडीकल व इमरजेंसी सुविधा उपलब्ध
पैथोलॉजी की सुविधा उपलब्ध
9758669652, 8474913186

शिव इन्टरप्राईजेज
फोम एण्ड प्लाई

गद्दे, सोफे का सामान, पर्दे, प्लाई बोर्ड, दरवाजे, सनमाइका
हार्डवेयर, फर्नीचर
सिकलापुर, बरेली
9897245877

नौ महीने पहले चूहे ने कुतर दी थी उंगली, अब हो गई मौत

कार्यालय संवाददाता, बदायूं

- हादसे में घायल युवक को मेडिकल कॉलेज में जून में कराया था भर्ती

अमृत विचार : नौ महीने पहले सड़क हादसे में घायल युवक की पैर की उंगली मेडिकल कालेज में चूहे ने कुतर दी थी। परिजन घर में ही उपचार कर रहे थे। बुधवार को उनकी मौत हो गई।

दातागंज क्षेत्र के मोहल्ला बुद्बिहार निवासी रामसेवक गुप्ता 7 जून 2023 को सड़क हादसे में घायल हो गए थे। परिजन इलाज कराने दिल्ली ले गए। कोई फायदा न होने पर घर ले आए थे। हालात गंभीर होने पर 30 जून को राजकीय मेडिकल कॉलेज में भर्ती कराया। जहां 8 दिन इलाज चला। फिर आईसीयू में शिफ्ट किया गया। जहां चूहे ने उनके पैर की उंगली कुतर दी। शिकायत करने पर कॉलेज प्रशासन ने पल्ला झाड़ लिया। शिकायत शासन तक पहुंची। अगले दिन कॉलेज प्रशासन ने उनकी छुट्टी कर दी। परिजन किसी तरह घर पर उनकी मरहम पट्टी करा रहे थे। रामसेवक कोमा जैसी स्थिति में पहुंच गए। बुधवार को उनकी मौत हो गई। परिजनों में कोहराम मचा है।

भाजपा और सपा ने खोल दिए पत्ते, कांग्रेस गठबंधन के बंधन में बंधी

बदायूं में हाथी को नहीं मिल रहा महावत

कार्यालय संवाददाता, बदायूं

अमृत विचार: बदायूं लोकसभा सीट के लिए तीसरे चरण में सात मई को मतदान होगा। इसके लिए 12 अप्रैल से नामांकन प्रक्रिया शुरू हो जाएगी। भाजपा और सपा ने उम्मीदवार घोषित कर दिए हैं। गठबंधन धर्म निभाते हुए कांग्रेस पार्टी सपा के प्रत्याशी को चुनाव लड़ाएगी। लेकिन हाथी को अभी तक महावत नहीं मिल पा रहा है। ऐसे में बसपा के समर्थकों में उहापोह की स्थिति है।

मुस्लिम समाज से हो सकता है प्रत्याशी

बीएसपी सूत्रों के अनुसार छह नामों की सूची भेजी गई है। इसमें यादव, शाक्य और मुस्लिम समाज के दावेदार हैं। भाजपा और सपा के प्रत्याशी सामने आने के बाद बसपा मुस्लिम पर दांव लगा सकती है। इसकी चर्चा भी काफी तेजी से हो रही है।

नामांकन से पूर्व प्रत्याशी की घोषणा

बीएसपी के जिला अध्यक्ष आरपी त्यागी ने बताया कि अभी पार्टी आलाकमान प्रथम और द्वितीय चरण के चुनाव की तैयारी में जुटा है। नामांकन से कुछ दिनों पहले प्रत्याशी का नाम घोषित कर दिया जाएगा।

समाजवादी पार्टी ने शिवपाल सिंह को मैदान में उतारकर दूसरे दलों के लिए कड़ी चुनौती दे दी है। भाजपा ने लंबे किंतु-परंतु के बाद दुर्विजय सिंह के नाम की घोषणा कर दी। अब सियासी हलकों में बहुजन समाजवादी पार्टी के प्रत्याशी का इंतजार है।

बुधवार को बसपा हाईकमान ने दो प्रत्याशियों के नाम की घोषणा की थी। कयास लगाए जा रहे थे कि बदायूं के प्रत्याशी का नाम भी जल्द घोषित हो जाएगा। बसपा के कार्यकर्ता और पदाधिकारी प्रत्याशी को लेकर असमंजस की स्थिति में हैं। चुनावी मैदान में मजबूत उपस्थिति दर्ज करने वाला न मिल सकने के चलते प्रत्याशी के नाम की घोषणा अब तक नहीं हो सकी है। बहरहाल बदायूं से बसपा का खाता आज तक नहीं खुला है। बदायूं लोक सभा सीट से बसपा से डीपी यादव, ब्रजपाल सिंह, ब्रजपाल सिंह यादव चुनाव लड़ चुके हैं।

भाजपा प्रत्याशी दुर्विजय शाक्य आज बदायूं आएंगे

बदायूं, अमृत विचार : भाजपा प्रत्याशी दुर्विजय सिंह शाक्य गुरुवार को बदायूं आएंगे। सुबह 11 बजे गांव पुठी सराय में उनका स्वागत होगा। विजय नगला, बिनावर, मलगांव, शहर के नवादा चौराहा, गोपाल टॉकीज, टिकटगंज चौराहा, शास्त्री चौक के बाद नेहरू चौक, गोपी चौक, परशुराम चौक पर स्वागत होगा। अंबेडकर पार्क, महाराणा प्रताप चौक, भामाशाह चौक, इंद्राचौक, हरप्रसाद पटेल के आवास पर स्वागत बाद दोपहर 3 बजे भाजपा कार्यालय में जनसभा होगी।

मोबाइल खरीदने गए युवक की हादसे में मौत

मंगलवार रात एमएफ राजमार्ग स्थित गांव नदवारी के पास दो बाइकें आपस में भिड़ें

संवाददाता, वजीरगंज

- दूसरा घायल युवक हायर सेंटर रेफर
- हादसे के बाद मृतक के परिजनों में कोहराम

मृतक सूरज पाल।

अमृत विचार : मुरादाबाद-फर्रुखाबाद राजमार्ग पर गांव नदवारी के पास स्थित पेट्रोल पंप के सामने दो बाइकों की भिड़ंत हो गई। हादसे में एक युवक की मौत हो गई जबकि दूसरी बाइक पर सवार युवक गंभीर रूप से घायल हो गया। पुलिस ने घायल को सामुदायिक स्वास्थ्य केंद्र पर भर्ती कराया। हालत गंभीर होने पर जिला अस्पताल रेफर किया गया। मृतक के शव का पोस्टमार्टम कराया गया है।

थाना वजीरगंज क्षेत्र के कस्बा सैदपुर निवासी सूरज पाल (24) पुत्र लालाराम को किश्तों पर नया मोबाइल खरीदना था। वह मंगलवार रात लगभग नौ बजे कस्बा वजीरगंज गए थे। बिना मोबाइल लिए बाइक से वापस घर लौट रहे थे। वहीं जिला मुरादाबाद के थाना कटघर क्षेत्र के गांव मंगला मनटा निवासी अर्जुन पुत्र बालिस्टर बिसौली से बदायूं की ओर बाइक से जा रहे थे। इसी दौरान गांव नदवारी स्थित पेट्रोल पंप के सामने दोनों की बाइकों की भिड़ंत हो गई। दोनों बाइक सवार युवक गंभीर रूप से घायल हो गए।

राहगीरों की सूचना पर पहुंची पुलिस ने दोनों को सामुदायिक स्वास्थ्य केंद्र भेजा जहां चिकित्सक ने सूरज पाल को मृत घोषित कर दिया। घायल अर्जुन को जिला अस्पताल में भर्ती किया गया। पुलिस ने दोनों युवकों के परिजनों को सूचित किया। शव को पोस्टमार्टम के लिए भेजा है। मौत के बाद परिवार में कोहराम मचा है।

मौके पर पहुंचे परिजनों में रोना-पीटना मचा हुआ है। फिलहाल घटना को लेकर किसी पक्ष की ओर से भी पुलिस को कोई तहरीर नहीं दी गई है।

डनलप से टकरा कर पलटी डीसीएम, दो घायल

डनलप से टकरा कर खाई में पलटी डीसीएम।

ओरछी। थाना फैजगंज बेहटा क्षेत्र के गांव सिसरका की पकड़िया के समीप डनलप की टक्कर से डीसीएम पलट कर खाई में जा गिरी। इस हादसे में डीसीएम चालक और डनलप चालक घायल हो गए। दोनो घायलों को पुलिस ने चंदौसी में भर्ती कराया है। बुधवार की सुबह मुरादाबाद – फर्रुखाबाद राजमार्ग पर तेज रफ्तार से आ रही डीसीएम ने सामने से आ रहे डनलप में जोरदार टक्कर मार दी जिससे डीसीएम पलट कर खाई में जा गिरी और उसका चालक घायल हो गया। इधर, डनलप चालक भी इस हादसे में घायल हो गया। डीसीएम चालक आनंद निवासी जसपुर डीसीएम के केबिन में फंस गया। सुबह को सड़क पर टहलने को निकले लोगों ने चालक को गाड़ी में फंसा देखा तो उसे मुश्किल से बाहर निकाला। डनलप स्वामी मल्लू निवासी मई, जिला संभल घायल अवस्था में पड़ा मिला। सूचना पर पहुंची पुलिस ने दोनों को उपचार के लिए निजी अस्पताल चंदौसी भेजा है। मई निवासी मल्लू भूसा का व्यापार करता है। बुधवार सुबह उठते ही क्षेत्र से भूसा लेने अपने डनलप से जा रहा था तभी रास्ते में चंदौसी की तरफ से आ रही डीसीएम टक्कर लगने से अनियंत्रित होकर खाई में पलट कर गिर गयी। डीसीएम के अंदर मक्के के दाने प्लास्टिक के बोरी में थे।

होली पर गांव आए परिवार के साथ मारपीट

मुजरिया, अमृत विचार: होली पर गांव आए परिवार के साथ दूसरे गांव के लोगों ने पुरानी रंजिश के तहत मारपीट की। इसमें महिला सहित चार लोग जख्मी हुए हैं। तहरीर पर पुलिस ने आरोपियों के खिलाफ रिपोर्ट दर्ज कर घायलों को जिला अस्पताल भेजा है। थाना क्षेत्र के गांव महदूदा गूजर का निवासी तनु, मनु, रंजीत, राजू अपनी मां गुड़िया के साथ नोएडा में रहकर नौकरी करते हैं। यह लोग होली पर अपने पिता की गमी पर गांव आए हुए थे। बुधवार गुड़िया अपने बच्चों के साथ वितरोई के बाजार गई थी। वहां से लौटने के बाद रास्ते में घात लगाए बैठे गांव सिकंदराबाद निवासी ने अपने साथियों के साथ इन लोगों के साथ मारपीट की। इसमें चंचल, उसकी मां गुड़िया, बहन तनु, भाई रंजीत, और राजू चोटिल हो गए। पीड़ितों ने थाने पहुंचकर आरोपी के खिलाफ नामजद तहरीर दी है। साथ उन्होंने पुलिस को बताया कि आरोपी पहले भी उन्हें परेशान करता रहा है। पुलिस ने घायलों को जिला अस्पताल भेजा है। आरोपी के खिलाफ रिपोर्ट दर्ज कर मामले की छानबीन शुरू कर दी है।

परीक्षा में बच्चों से छिलवाई घास, वीडियो वायरल

परीक्षा के समय स्कूल में घास छीलते बच्चे। ● अमृत विचार

कार्यालय संवाददाता, बदायूं

अमृत विचार: उझानी विकासखंड के संविलियन विद्यालय रौली में परीक्षा देने पहुंचे छात्रों से स्टाफ द्वारा घास छिलवाई गई। जिसका वीडियो सोशल मीडिया पर तेजी वायरल हो रहा है।

सरकारी स्कूलों में पढ़ने वाले छात्र-छात्राओं का भविष्य कैसा हो सकता है। इस बात का अंदाजा परिषदीय विद्यालयों की परीक्षा के दौरान दिखाई दिया। परीक्षा के दौरान शिक्षकों के द्वारा प्रश्नों का हल किताबों के माध्यम से किया गया। बुधवार को परीक्षा के अंतिम दिन ब्लॉक उझानी क्षेत्र के संविलियन विद्यालय रौली का एक वीडियो वायरल हो रहा है। इसमें छात्रों द्वारा स्कूल परिसर में घास छिलवाई जा रही थी। जब इस संबंध में इंचार्ज प्रधानाध्यापक से बात की तो उन्होंने बताया कि छात्र-छात्राएं परीक्षा देने के लिए आए थे। उनसे अन्य कोई काम नहीं कराया गया। वायरल वीडियो के बारे में जानकारी ली गई तो वह कोई जवाब नहीं दे सके।

बीएसए ने मामले में लिया संज्ञान

बीईओ प्रशांत राठौर बोले वायरल वीडियो की जानकारी नहीं है। वहीं बीएसए स्वाती भारती ने बताया कि मामला संज्ञान में आया है। जानकारी कर उचित कार्रवाई की जाएगी।

एक नजर

समाजसेवी दौलतराम शर्मा का निधन, जताया दुख

बिल्सी, अमृत विचार : नगर के मोहल्ला संख्या दो कोटरा निवासी एवं समाजसेवी पंडित दौलतराम शर्मा का बुधवार दोपहर लंबी बीमारी के बाद निधन हो गया। जिनका अंतिम संस्कार कछला घाट पर किया गया। उनके निधन पर कवि नरेंद्र गरल, सभासद उमेश बाबू गुप्ता, संजीव राणा, गणेश गुप्ता, अजीत सिंह गुर्जर, सूर्यप्रकाश देवल, दिनेश चंद्र हनी, रमेश चंद्र शर्मा, पुरुषोत्तम शाक्य, अनिल शर्मा, सोनू सिंह, प्रभात सक्सेना, सुभाष वर्मा, प्रेमशंकर कोहली, ललतेश शर्मा, राहुल शर्मा महेश बाबू शर्मा, राजेश सोलंकी, नफीस अहमद उर्फ पप्पू टेलर आदि ने गहरा दुख व्यक्त किया है।

तीन अप्रैल को होगा द्वितीय प्रशिक्षण

बदायूं। मुख्य विकास अधिकारी केशव कुमार ने बताया कि लोक सभा सामान्य निर्वाचन 2024 के चलते समस्त सुपर मास्टर ट्रेनर्स एवं ईवीएम ट्रेनरों का द्वितीय प्रशिक्षण तीन अप्रैल को विकास भवन सभागार में होगा। सीडीओ ने सभी ट्रेनर्स को समय पर उपस्थित रहने के आदेश दिए हैं।

भाई-बहन को किया घायल

शाहजहांपुर। रोजा थाना क्षेत्र के मोहल्ला आईटीआई कॉलोनी निवासी मधु गुप्ता ने बताया कि सोमवार को होली के त्योहार पर व्यस्त थी। सुबह दस बजे परविंदर अपने कुछ साथियों के साथ उसके दरवाजे पर आए और गाली देने लगे। विरोध करने पर आरोपियों ने उसे, उसके भाई विशाल गुप्ता को पीटकर घायल कर दिया। घटना का कारण पुरानी रंजिश बताया जाता है।

लोडर का हेलमेट पर किया चालान, कोर्ट ने किया तलब

कार्यालय संवाददाता, बदायूं

- वाहन स्वामी ने कोर्ट में दिया था प्रार्थना पत्र, सीजेएम ने उस दौरान के निरीक्षक या टीआई तलब

अमृत विचार : एक चार पहिया वाहन चलाते समय हेलमेट न होने पर चालक का चालान कर दिया गया। प्रार्थना पत्र पर मुख्य न्यायिक मजिस्ट्रेट ने निरीक्षक या ट्रैफिक इंस्पेक्टर को 29 मार्च तक स्पष्टीकरण देने का आदेश दिया है।

कोतवाली सहसवान क्षेत्र के मोहल्ला नसरुल्लागंज निवासी मुकीम पुत्र इस्माईल ने कोर्ट में प्रार्थना पत्र देकर बताया कि उनके पास यूपी 24 टी 1395 नंबर का लोडर है, जो चार पहिया है। जिसपर हेलमेट पहनने का कोई प्रावधान नहीं है। इसके बाद भी उनके वाहन का 25 मई 2023 को छह बजे हेलमेट न पहनने पर चालान कर दिया गया। कहा कि चालान करने वाले उपनिरीक्षक को तलब करके पता किया जाए कि किस एमवी एक्ट के अंतर्गत चालान किया गया है। जिसपर मुख्य न्यायिक मजिस्ट्रेट ने इसे आपत्तिजनक बताया है। थाना जरीफनगर के निरीक्षक संजीव कुमार या ट्रैफिक इंस्पेक्टर को 29 मार्च तक स्पष्टीकरण देने का आदेश दिया है कि उनके द्वारा अवैध चालान क्यों काटा गया। क्यों न उनके खिलाफ दंडात्मक कार्रवाई की जाए।

चारों केंद्रों पर 80 प्रतिशत कॉपियों का मूल्यांकन पूरा

बदायूं, अमृत विचार: यूपी बोर्ड की उत्तर पुस्तिकाओं का काम करीब 80 प्रतिशत पूरा हो चुका है। परीक्षक 31 मार्च तक मूल्यांकन कार्य खत्म कर सकते हैं। चारों केंद्रों पर अब तक 316,635 का मूल्यांकन कार्य पूरा हो चुका है। सभी केंद्रों पर परीक्षकों को 339,507 कॉपियां जांचने के लिए शासन की ओर से भेजी गई थीं। अब मात्र 22,872 कॉपियों का मूल्यांकन होना शेष बचा है। डीआईओएस डॉ प्रवेश कुमार ने बताया कि बुधवार को इस्लामिया इंटर कॉलेज में 13399 कॉपियां जांची गईं। यहां 93863 कॉपियां जांची जा चुकी हैं। अब मात्र 6125 कॉपियों का मूल्यांकन शेष है। डीआईओएस का कहना है कि 31 तक मूल्यांकन कार्य पूरा हो जाएगा।

एमआरसी थेरेपी से अवचेतन मन हो जाता है जागृत

संवाददाता, उझानी

- बच्चों में संस्कार एवं पढ़ाई के प्रति करें जागरूक
- चिकित्सक अभिषेक शर्मा ने कहा- पढ़ाई में है फायदेमंद

शिविर में बच्चों के मन को जागृत करते डा .अभिषेक शर्मा। ● अमृत विचार

अमृत विचार : अवचेतन मन को जागृत करने के लिए पंजाबी कॉलोनी स्थित भदवार गर्ल्स इंटर कॉलेज में एक शिविर का आयोजन किया गया। इसमें वृंदावन के प्रसिद्ध आयुर्वेदिक चिकित्सक डॉक्टर अभिषेक शर्मा द्वारा एमआरसी थेरेपी के माध्यम से बच्चों के अवचेतन मन को बूस्ट किया गया।

बुधवार को आयोजित शिविर में बच्चों का अवचेतन मन के बारे में बताया गया। यदि बच्चों का अवचेतन मन जागृत हो जाता है तो मन पढ़ाई में लगने लगता है। कुछ माह पूर्व ही इनफ्लुएंसर बुक ऑफ वर्ल्ड रिकॉर्ड में डॉक्टर अभिषेक शर्मा का नाम दर्ज किया गया था, जिसमें अवचेतन मन को जागृत करके अर्ध बेहोशी में ले जाकर क्षार सूत्र शल्य आयुर्वेदिक क्रिया करने के लिए चयनित किया गया था। ऐसा भारत में पहली बार किसी ने करके दिखाया था।

डॉक्टर बीना शर्मा ने बताया कि तुलसीदास जी ने रामचरितमानस में मंत्र को ही शक्ति बताया है और मंत्र में ही ऊर्जा का निवास होता है। अगर इन मंत्रों का उपयोग बच्चों के मन पर किया जाए तो बहुत अच्छे परिणाम आते हैं। शिविर के संयोजक राजन मेहंदीरत्ता ने कहा कि हम समाज को संस्कार प्रदान करना चाहते हैं। हमारे बच्चे ही हमारे देश के भविष्य हैं। अगर हम अपने बच्चों के मन में अच्छे संस्कार पैदा कर दें और उनके अवचेतन मन में यह संस्कार के बीज डाल दें तो आने वाला भविष्य बहुत अच्छा होगा।शिविर में 30 छात्राओं ने सहभागिता की। शिक्षकों ने भी थेरेपी के दौरान अपने अनुभवों को साझा किया।

भाजपा में आए कार्यकर्ताओं का स्वागत

बदायूं, अमृत विचार : भाजपा कार्यालय पर बिसौली विधानसभा के सैकड़ों लोगों ने सपा छोड़कर भाजपा की सदस्यता ग्रहण की। भाजपा जिलाध्यक्ष राजीव कुमार गुप्ता ने सभी का स्वागत करते हुए पार्टी की नीतियों की जानकारी दी। बुधवार को बिसौली क्षेत्र के सैकड़ों सपा कार्यकर्ताओं ने सपा छोड़कर भाजपा के जिला कार्यालय पर भाजपा की सदस्यता ग्रहण की। भाजपा जिलाध्यक्ष राजीव कुमार गुप्ता ने सभी का स्वागत किया है। भाजपा की सदस्यता ग्रहण करने वालों में विन्द्रेश यादव, नौली हरनाथपुर, नन्हें यादव जिला सचिव सपा, गिरिराज यादव, चूड़ामणि यादव, हरिसिंह यादव, भूपसिंह यादव, कल्याण सिंह यादव, वीर सिंह यादव, सतीश यादव, रामसेवक यादव, राजेश यादव, शिवराज यादव, दीपेंद्र यादव, वीरेश यादव, नरेश यादव, पप्पू यादव, सुभाष यादव, महेंद्र यादव, रामकुमार यादव, सत्यवीर यादव सहित अन्य लोगों ने सदस्यता ग्रहण की।

समारोह में सचिव किए गए सम्मानित

बदायूं। जिला सिविल बार एसोसिएशन ने बुधवार को होली मिलन समारोह आयोजित किया। इसमें बार एसोसिएशन के सचिव अरविंद पाराशरी को सम्मानित किया गया। अरविंद पाराशरी ने कहा युवा पीढ़ी इसकी हकदार है, इसलिए पाराशरी ने अपना प्रतीक चिह्न दो युवा अधिवक्ता कौशलेंद्र मोहन शर्मा व विवेक रेडर को दे दिया। उन्होंने कहा कि अब युवा अधिवक्ताओं को आगे बढ़ाया जाना चाहिए। उनकी जगह किसी युवा अधिवक्ता को सचिव बनाना चाहिए, जिससे वह और अच्छा कार्य कर सके। उन्होंने एक मई से सचिव पद से त्यागपत्र देने की बात कही। हरि प्रताप सिंह राठौर ने उनकी सराहना की और कहा युवाओं को सीनियर अधिवक्ताओं का मान सम्मान रख कर कार्य करने चाहिए। अध्यक्ष सुभाष चन्द्र गुप्त ने सभी को शुभकामनाएं दीं। इस मौके पर अनवर आलम, हेमेंद्र कुमार, हिमांशु कुमार, विवेक रेनडर, रामेंद्र कुमार, वेद प्रकाश साहू, कौशलेंद्र मोहन आदि रहे।

सचिव अरविंद पाराशरी को सम्मान देते अनवर आलम पूर्व डीजीसी।

गंगाशील अस्पताल में विगत ढाई वर्षों में 240 से अधिक कार्डियक सर्जरी-डॉ. विशाल अग्रवाल

2021 से लगातार डॉ. विशाल दे रहे हैं गंगाशील अस्पताल में पुनः सेवायें

डॉ. निशान्त गुप्ता

वर्ष 2007 में गंगाशील अस्पताल बरेली मंडल का प्रथम अस्पताल बना जहाँ कार्डियक सर्जरी की शुरुवात हुई थी। वर्ष 2008 से 2011 तक डॉ. विशाल अग्रवाल ने गंगाशील अस्पताल में अपने सेवाएं दी और कार्डिओ थोरेसिक एवं वैस्कुलर सर्जरी के विभिन्न ऑपरेशन जैसे बायपास सर्जरी, वाल्व रिप्लेसमेंट (मिट्रल वाल्व, एओर्टिक वाल्व, डबल वाल्व), वाल्व रिप्लेसमेंट के साथ ट्राइकस्पिड वाल्व रिपेयर, दिल के छेद के ऑपरेशन, लोबेक्टॉमी, एम्बोलेक्टोमी, वेरिकोस वेन का इलाज आदि को सफलतापूर्वक किया वर्ष 2011 से 2021 के दौरान अन्य कार्डियक सर्जन ने अपनी सेवाएं गंगाशील अस्पताल में दी और इस दौरान भी डॉ. विशाल अग्रवाल विजिटिंग चिकित्सक के तौर पर गंगाशील अस्पताल से जुड़े रहे। डॉ. विशाल ने इन दस वर्षों में दिल्ली के विभिन्न कॉर्पोरेट अस्पतालों में अपनी सेवाएं दी और देश - विदेशो के मरीजों का ऑपरेशन किया। इस दौरान दिल्ली में डॉ. विशाल ने जटिल से जटिल कार्डियक ऑपरेशन्स किया और अधिक संख्या में ऑपरेशन करने का अनुभव प्राप्त किया। गंगाशील अस्पताल को पुनः ज्वाइन करने से पूर्व में डॉ. विशाल - मैक्स हॉस्पिटल, वैशाली, ग़ाज़ियाबाद में बतौर डायरेक्टर - कार्डियक सर्जरी कार्यरत थे।

अब पुनः 2021 से डॉ. विशाल गंगाशील अस्पताल में अपनी सेवाएं दे रहे है। उनके साथ कार्डियक सर्जरी की यूनिट में डॉ. हिमांशु (डी. एन. बी. - सी. टी. वी. एस.) - सहयोगी कार्डियक सर्जन, डॉ. रणधीर सिंह (एम. डी. - एनेस्थेसिया) - एनेस्थेटिस्ट, डॉ. ज्ञानेंद्र गुप्ता (एम. डी., पी डी. सी. सी. - क्रिटिकल केयर) - क्रिटिकल केयर स्पेशलिस्ट, श्री संजीव चौहान - परफुसिओनिस्ट फुल टाइम उपलब्ध है। अब तक डॉ. विशाल को 7000 से अधिक कार्डियक करने का विशाल अनुभव है जो उनके नाम को सत्य चरितार्थ करता है, इसी वजह से वो अभी गंगाशील अस्पताल में डायरेक्टर - कार्डियक सर्जरी के पद पर कार्यरत है

डॉ. विशाल ने अपनी दूसरी पारी के विगत ढाई वर्षो में गंगाशील अस्पताल में तक़रीबन 240 कार्डियक ऑपरेशन्स कर लिया है। चुकी पूरी टीम यहाँ फुल टाइम उपलब्ध है इमरजेंसी में अर्जेंट बाईपास सर्जरी की सुविधा बरेली में निरंतर प्रदान की जा रही है। कार्डियक सर्जरी में होने वाली नोन कॉम्प्लीकेशन्स को सँभालने हेतु मेडिसिन के अन्य ब्रांच के डॉक्टर जैसे -डॉ. प्रेम मोहन झा - नेफ्रोलॉजिस्ट, कार्डियोलॉजिस्ट - डॉ. निशांत गुप्ता, डॉ. राहुल सिंह कौशिक - गैस्ट्रोएन्टेरोलॉजिस्ट व अन्य सुपर स्पेशलिस्ट उपलब्ध है। अस्पताल के प्रबंध निदेशक डॉ. निशांत गुप्ता ने बताया की चिकित्सकों के अलावा उक्त सुपर स्पेशलाइज्ड ऑपरेशन को सफलता पूर्वक करने हेतु मॉडुलर ऑपरेशन थिएटर, पोस्ट सर्जरी आई सी यू, एडवांस्ड हार्ट एवं लंग मशीन, हेमिलटन वेंटिलेटर्स, अत्याधुनिक वर्क स्टेशन इत्यादि गंगाशील में उपलब्ध है।

गंगाशील की कार्यकारी निदेशिका एवं वरिष्ठ स्त्री एवं प्रसूति रोग विशेषज्ञ डॉ. शालिनी में बताया की ऑपरेशन हेतु अनुभवी टेक्निशंस, आई सी यू नर्स, डायटीशियन, फ़िज़ियोथेरेपिस्ट एवं सपोर्टिंग स्टाफ के कर्मठता इस विभाग को सुचारु रूप से चलाने के लिए अत्यंत अनिवार्य है जिसको हम गंगाशील अस्पताल में पूरी जिम्मेदारी से कर रहे है।

डॉ. विशाल बताते है की बरेली में कार्डियक सर्जरी के साथ साथ ट्रांसकथेतर एओर्टिक वाल्व इम्प्लांटेशन (तावी) करने वाला गंगाशील पहला अस्पताल है। उनके पुनः ज्वाइन करने पर सी टी वी एस विभाग का उद्घाटन उत्तर प्रदेश सरकार के कैबिनेट मंत्री माननीय श्री धर्मपाल जी द्वारा किया था।

Advt.

कार्यक्रम के दौरान कैबिनेट मंत्री धर्मपाल सिंह, डॉ. एन.के. गुप्ता व अन्य

डॉ. शालिनी ने बताया कि आपरेशन हेतु अनुभवी टेक्नीशियन्स आई.सी.यू. नर्स, डायटिशियन, एवं कर्मठ विभाग द्वारा सुचारू रूप से गंगाशील अस्पताल में पूरी जिम्मेदारी से कार्य कर रहे हैं।

इमरजेंसी में भी अर्जेंट बाईपास सर्जरी की सुविधा बरेली में निरंतर प्रदान की जा रही है-डा विशाल

खून के आंसू

हकीम जहीर अहमद
जो लोग बचपन की गलतियों से अपनी जवानी बर्बाद कर चुके हैं जिनको
धात, स्वप्नदोष, सुस्ती, कमजोरी, शीघ्र पतन होना, जोश में कमी, रूकावट, बवासीर, भगन्दर, ल्यूकोरिया, महावारी का न होना, शुक्राणुओं की कमी, निःसंतान रोगी (नशा छुड़वाये), सोराइसिस, नलों का बंद होना, कैंसर, शुगर, इन्दी का लंबापन, मोटापन, 50 साल से ऊ पर वाले मर्दो का सैक्स पावर खत्म होना, गुर्दे का क्रीटनीन, प्रोस्टेट, अल्सर, योनि का ढ़ीलापन, पेशाब बार-बार आना, पेशाब में खून आना।
वह लोग जिनका विचारों से ही स्लखन हो जाता हो या वे भाई जिनकी उम्र ज्यादा हो वक्त पर बीबी से शर्मिन्दा रहते हो तुरन्त मिलें प्रत्येकः-
शनिवार रविवार
बिहारीपुर पुलिस चौकी के आगे, इस्लामियां मैदान के सामने, बरेली
मो. 9634499693

सोरों से अयोध्या में श्रीराम कथा के लिए भेजे गए 220 कलश

सोरोंजी, अमृत विचार : अयोध्या धाम में 28 मार्च से शुरू होने वाली श्रीराम कथा के लिए सोरों जी से 220 कलश अयोध्या भेजे गए हैं। श्री वराह मंदिर के महामंडलेश्वर श्री श्री 1008 स्वामी आशुतोष नन्द महाराज ने बताया कि उन्होंने मंदिर निर्माण के उपरांत अयोध्या में श्रीराम कथा का वाचन करने का संकल्प लिया था। 28 मार्च से वहां श्री राम कथा शुरू हो रही है। कथा के लिए तुलसीदास जी की जन्म भूमि सोरों जी सुकर क्षेत्र से 220 कलश भेजे गए हैं। सोरों जी से अयोध्या धाम कलश भेजने की जिम्मेदारी पंडित रितेश द्विवेदी को सौंपी गयी थी। कलशों सजावट मीनाक्षी भारद्वाज ने क़ी।

अयोध्या में श्रीराम कथा 28 मार्च से शुरू होकर पांच अप्रैल तक रोजाना सुबह 10 से दोपहर दो बजे तक होगी। कथा श्रीराम मंत्रार्थ मंडपम में होगी। कथा को सुनने के लिए सोरों जी सूकर क्षेत्र से सैकड़ों लोग अयोध्या पहुंच रहे है। स्वामी आशुतोषानंद गिरि महाराज ने बताया कि भक्त विदेशों से भी पहुंच रहे हैं। मुख्य व्यवस्था के लिए कैलाश पीठ बनारस के स्वामी राघवानन्द गिरी जी महाराज हैं।

अब घर बैठे आपके ज़ीवन की जटिल समस्याओं का 100% पक्का समाधान
फ्री सलाह
अभी फोन करें :
GURU AADIL JI
9717810465
1% विश्वास आप करें
99% विश्वास हम बनाएंगे
स्पेशलिस्ट – प्रेम विवाह, पति–पत्नी में अनबन, दुश्मनों से छुटकारा, कारोबार में रुकावट, मनचाहा प्यार, रूठे प्रेमी को मनाना, वशीकरण आदि।

झोपड़ी में लगी आग, मां व बच्ची झुलसे

जिला अस्पताल में कराया भर्ती, नगदी समेत सारा सामान राख

संवाददाता, सोरोंजी

अमृत विचार : सोरों कोतवाली के गांव पिलोसराय में मंगलवार देर रात चूल्हे से निकली चिंगारी से झोपड़ी में आग लग गई। जिससे झोपडी में रखा घरेलू सामान जलकर राख हुआ है। आग की चपेट में आ कर गृहस्वामिनी और उसकी चार वर्षीय मासूम बेटी झुलसकर घायल हुई है। जिन्हें जिला अस्पताल में भर्ती कराया गया है। पीड़ित परिवार ने जिला प्रशासन से आर्थिक मदद दिलाए जाने की गुहार लगाई है।

शाम लगभग सात बजे गांव निवासी मोहन लाल की पत्नी नंदनी घर में खाना बना रही थी। तभी चूल्हे से निकली चिंगारी से झोपड़ी पर पड़े छप्पर में आग लग गई। जब तक घर में मौजूद लोगों को आग लगने का ऐहसास हुआ तब तक आग काफी बढ़ चुकी थी। घर में मौजूद लोग बचाव के लिए चिल्लाए और स्वयं आग आग लगाने के प्रयास में जुट गए। चीख पुकार की आवाज सुन ग्रामीण भी मौके पर पहुंचे और निजी श्रोतों से आग बुझाने में जुटे। सूचना दमकल विभाग को भी दे दी गई थी, लेकिन दमकल वाहन गांव पहुंचा तब तक ग्रामीण आग पर काबू पा चुके थे, लेकिन इस प्रयास में मोहन लाल की पत्नी रजनी और उसकी चार साल की बेटी दिव्या झुलस गई। जिन्हें जिला अस्पताल में भर्ती कराया गया है। घटना की जानकारी पर सोरों कोतवाली पुलिस भी मौके पर पहुंच गई थी। पुलिस ने ही घायलों को जिला अस्पताल भिजवाया। घटना में मोहन लाल का घरेलू सामान, ओढ़ने बिछाने के कपड़े और कुछ नगदी जलकर राख हो गई। पीड़ित परिवार ने जिला प्रशासन से आर्थिक मदद की गुहार लगाई है।

मौका मुआयना करते पुलिस अधिकारी। ● अमृत विचार

झोपड़ी में लगी आग से निकलतीं लपटें।

देरी से दमकल पहुंचने पर ग्रामीणों में आक्रोश

गांव पिलोसराय में हुई अग्निकांड की सूचना दमकल कर्मी वाहन सहित गांव में पहुंचे तो थे, लेकिन काफी देर से पहुंचें। ग्रामीणों की मानें तो दमकल वाहन सूचना के दो घंटे बाद गांव पहुंचा था। ग्रामीणों का कहना था कि यदि दमकल वाहन समय पर आ जाता तो शायद इतना नुकसान नहीं होता। लोगों ने दमकल वाहन के विलंब से पहुंचने पर आक्रोश व्यक्त किया है।

रोहिलखण्ड मेडिकल कॉलेज एवं हॉस्पिटल
पीलीभीत बाईपास रोड, बरेली
हेल्पलाइन नं0 9045372695 रिसेप्शन नं0 : 0581–2526012,11
कमरा नं. 1089A
ओ.पी.डी. समय : प्रातः 9.00 से 3.00 बजे तक
हृदय रोग विभाग की सुविधाएं
- अनुभवी चिकित्सकों द्वारा हृदय रोग का सम्पूर्ण इलाज व सुविधाएं
- इंजियोग्राफी
- एंजियोप्लास्टी
- पेसमेकर
- टी.एम.टी.
- होल्टर टेस्ट (Holter Test)
- बैलून बाल्बोटामी
- इकोकार्डियोग्राफी
- कार्डिएक रीसिंक्रनाइज़ेशन थेरेपी (CRT)
- इम्प्लांटेबल कार्डियोवर्टर-डीफिब्रिलेटर (ICD)
हृदय रोग के लक्षण
- क्या छाती में दर्द या भारीपन रहता है और चलने पर बढ़ जाता है?
- क्या आपके पैरों में सूजन आती हैं?
- क्या खाना खाने के बाद सीने या पेट में जलन या दर्द होता है?
- क्या चलने में साँस फूलती है, हाथों में दर्द होता है एवं अचानक बेहोशी आना।
- क्या चलने पर घबराहट होती है?
- क्या आपको डाइबिटिज (शुगर) या हाई कोलेस्ट्रोल, या हाई ब्लडप्रेशर की शिकायत है और साँस फूलती है?
इस प्रकार का कोई भी लक्षण होने पर तुरन्त परामर्श करें
रोहिलखण्ड मेडिकल कालेज एण्ड हॉस्पिटल
आयुष्मान कार्ड धारकों के लिए भर्ती होने पर इलाज मुफ्त
इमरजेंसी एवं आई.सी.यू. सुविधा 24 घण्टे उपलब्ध अनुभवी चिकित्सकों की देखरेख में
रोहिलखण्ड हॉस्पिटल में इम्पैनल्ड संस्थायें
इम्पैनल्मेंट संस्थाओं के नाम (कैशलेस-इलाज)
1. आयुष्मान भारत योजना
2. राष्ट्रीय अन्धता नियंत्रण कार्यक्रम (NBCP)
3. हौसला साझेदारी (परिवार नियोजन)
4. केन्द्रीय सरकार स्वास्थ्य योजना (CGHS)
5. सी.ए.आर.आई. (CARI)
6. एक्स-सर्विसमैन कंट्रब्यूटरी हेल्थ स्कीम (ECHS)
7. आई.वी.आर.आई. (IVRI)
8. कर्मचारी राज्य बीमा कारपोरेशन (ESIC)
इम्पैनल्मेंट टी.पी.ए. कंपनी (कैशलेस-इलाज)
1. एचडीएफसी एर्गो
2. एरिकसन इंश्योरेंस प्राइवेट लिमिटेड
3. सेफवे इंश्योरेंस टी.पी.ए. प्राइवेट लिमिटेड
4. रिलायंस हेल्थ इंश्योरेंस
5. आदित्य बिरला ग्रुप जनरल इंश्योरेंस कंपनी लिमिटेड
6. जेनिन्स इंश्योरेन्स कंपनी लिमिटेड
एन.ए.बी.एच.*'राष्ट्रीय स्तर' द्वारा प्रमाणित संस्था

राइस मिल से हजारों रुपये का माल चोरी

कार्यालय संवाददाता, कासगंज

अमृत विचार : कस्बा के गनेशपुर रोड स्थित राइस मिल में बीती रात को अज्ञात चोरों ने बंद मिल में घुसकर हजारों रुपये कीमत का चावल चोरी कर लिया। मामले में राइस मिल स्वामी की सूचना पर मौके पर पहुंची पुलिस ने घटना स्थल का निरीक्षण किया है। अज्ञात चोरों के विरुद्ध राइस मिल स्वामी ने एफआईआर के लिए तहरीर दी है।

उद्योग व्यापार मंडल के नगर प्रभारी ऋषि वार्ष्णेय की गनेशपुर रोड पर ओउम राइस मिल के नाम से व्यापारिक प्रतिष्ठान है। दो दिन के अवकाश के बाद बुधवार को सुबह से जब ऋषि वार्ष्णेय मिल पहुंचे तो देखा कि बाहर मैदान में कुछ खाली बोरियो पड़ी थी एवं जब उन्होने राइस मिल परिसर का ताला खोला तो पाया कि मिल परिसर मे बने बेनटिलेटर की ईटे निकली हुई थी और दूसरे गेट के पास चावल की खाली बोरिया एवं जमीन पर चावल पड़े हुए थे। बेंटिलेटर से अंदर पहुंचे चोरों द्वारा दूसरा गेट पूरा न खुल पाने की स्थित में बोरियों से छोटी बोरियों में चावल भरकर पीछे खेतो के रास्ते ले जाकर चोरी की घटना को अंजाम दिया। कोतवाली पुलिस मौके पर पहुंची। पुलिस ने घटना स्थल का निरीक्षण किया। राईस मिल स्वामी के मुताबिक चोर उसकी मिल से लगभग 20 हजार रुपये के पांच क्विंटल गोल्डन चावल को चोरी कर ले गए है।इंस्पेक्टर विनोद कुमार ने बताया कि तहरीर मिल गई है। पुलिस मामले की जांच कर रही है।

राइस मिल में निरीक्षण करती पुलिस। ● अमृत विचार

● राइस मिल स्वामी ने दी तहरीर पुलिस कर रही जांच

मुसलमानों के लिए खास तोहफा है रमजान

भरगैन ,अमृत विचार : रमजान मुबारक को महीनों का सरदार कहा जाता है। वह इसलिए कि रमजान का मुबारक महीना अपने अंदर अनगिनत रहमतें समेटे है। अल्लाह तआला की बेहिसाब रहमतें और बरकतें नाजिल होती हैं। कस्बा भरगैन के मुफ्ती आसिम ने कहा कि रमजान का बहुत महत्व है। यह महीना नेकियों के लिए बहार और गुनाहों के लिए पतझड़ों का महीना है। रमजान मुबारक को दस-दस दिनों के तीन अशरों में बांटा गया है। इस समय मगफिरत का अशरा चल रहा है। इस अशरे में रोजेदारों को ख़ुलूस नियत के साथ रोजे रखकर खुदा की बारगाह में अपने गुनाहों से तौबा करनी चाहिए। वैसे तो रमजानुल मुबारक के एक-एक लम्हे की कीमत है। रमजान का महीना बुराई से बचने और नेक काम करने का महीना है। यह महीना अल्लाह का महीना है और उस की तरफ से हम गुनाहगारों के लिए नायाब तोहफा है।

होली तीज मेले का आयोजन

अवागढ़। गाँव इसौली में होली तीज मेला का आयोजन किया गया। बंशी वाले मन्दिर में भजन कीर्तन हुआ। मेला देखने हजारों की संख्या में लोग पहुंचे। होली के बाद तीज को पारंपरिक मेला सैकड़ो सालों से लगता चला आ रहा है। खिलौने, मिठाई, बर्तन, चाट पकोड़े की दुकानों के अलावा घरेलू सामानों की दुकानें सजी। झूलों का बच्चों, महिलाओं और युवक युवतियों ने खूब आनंद लिया। मेला में शांति व्यवस्था के लिए सकरौली थाना अध्यक्ष नरेश कुमार मौजूद रहे।

Rohilkhand Ayurvedic Medical College and Hospital
(A Constituent College of Bareilly International University, Bareilly)
Sector 7, Ramganga Nagar Yojna, Dohra Road, Bareilly U.P.-243006
KSHARA SUTRA PG CERTIFICATE COURSE
Course Details :
- 45 days classes (30 days online+15 days offline)
- Seats : 15 (first come first serve)
- Minimum Qualification : MBBS, BAMS, BHMS, BUMS, BNYS Medical-Post Graduates/Graduates/Internees
- Organised by : Department of Shalya Tantra
- Last Date of Application : 30/03/2024
- Course Starting Date : 01/04/2024
IMPORTANCE OF COURSE
- क्षार सूत्र के व्यावहारिक ज्ञान को समझने के लिए।
- गुदारोगों की चिकित्सा में आत्मविश्वास प्राप्त करने के लिए।
- शल्य विशेषज्ञों द्वारा नियमित ऑनलाइन सत्र। (Regular online lectures)
- प्रत्येक प्रतिभागी को सीधा प्रशिक्षण। (hands on training)
- OPD, IPD and OT exposure.
- पूर्व में बाहर के असफल भगन्दर/Fistula cases के रोगियों के ऑपरेशन के लिए Modified Kshara Sutra Therapy द्वारा सफल इलाज
Special Clinical case discussion & doubt solving session
Well-equipped Operation Theatre, IPD Care, Direct Patient Examination
Contact No.: 8073903215, 8755922339 | E-mail : ramchorg@gmail.com | www.ramch.in

रेल पटरी के पास पड़ा मिला लापता ग्रामीण का शव

कार्यालय संवाददाता,कासगंज

● 25 मार्च को हुआ था लापता, परिजनों ने दर्ज कराई थी गुमशुदगी

अमृत विचार : लापता हुए 40 वर्षीय व्यक्ति का शव कासगंज-कानपुर रेल मार्ग पर नगला नवल के निकट रेल पटरी के समीप मिला है। परिजनों के मुताबिक वह मंदबुद्धि था और पूर्व में भी बिना बताए घर से चला जाया करता था।

बुधवार की सुबह कुछ लोगों ने कासगंज-कानपुर रेल मार्ग पर नगला नवल के पूर्वी फाटक के समीप एक व्यक्ति का शव देखा। थाना सिंकदरपुर वैश्य पुलिस मौके पर पहुंची। पुलिस ने शव की शिनाख्त के प्रयास किए तो पहचान थाना सिकंदपुर वैश्य के गांव नगला रगी निवासी 40 वर्षीय कुंवर सिंह पुत्र बाबू सिंह के रूप में हुई। पुलिस ने जानकारी परिजनों को दी। चूंकि थाने पर गुमशुदगी दर्ज थी। परिवार के लोग मौके पर पहुंचे। पुत्र हरीश के मुताबिक उनके पिता मंदबुद्धि थे और पूर्व में भी कई बार घर छोड़कर चले गए थे। उसने बताया कि 25 मार्च को घर से निकले थे जब देर रात तक वापस नहीं लौटे तो थाने पर गुमशुदगी दर्ज करा दी थी। पुलिस ने शव पोस्टमार्टम के लिए भेजा है।

कुंवर सिंह

अमृत विचार एक सम्पूर्ण अखबार
लखनऊ, बरेली, मुरादाबाद, हल्द्वानी अयोध्या व कानपुर से प्रकाशित
बरेली संस्करण
स्मृतियाँ शेष
निधन | अंतिम यात्रा | पुण्यतिथि
पीपलपानी | स्मृतियां | उठावनी | पगड़ी
साइज व रेट
साइज --------5cmX8cm / 1000 with GST
साइज -------10cmX8cm / 1800 with GST
साइज -------15cmX8cm / 2500 with GST
अन्य साइज कलर 25 रुपए प्रति वर्ग सेमी.।
शोक संदेश प्रकाशित कराने हेतु सम्पर्क करें :-
0581-4000222
हेड ऑफिस :- 932, कटरा चांद खां भारत पेट्रोल पम्प के सामने, पीलीभीत बाईपास रोड बरेली 243006

अस्पतालों में बढ़े सर्दी, जुकाम, बुखार के मरीज

आई गर्मी: डॉक्टर दे रहे सावधानी बरतने की सलाह, ठंडे पदार्थ खाने-पीने से बचें

कार्यालय संवाददाता, कासगंज

अमृत विचार : मौसम परिवर्तन के साथ ही सर्दी, जुकाम, बुखार के मरीजों की संख्या बढ़ती ही जा रही है। अस्पतालों में उपचार के लिए मारामारी हो रही है। सुबह से ही मरीजों की भीड़ उमड़ रही है। प्रतिदिन बढ़ते पंजीकरण यह गवाही दे रहे हैं कि संक्रमण फैल रहा है। ऐसे में सेहत के प्रति सजग रहकर खान पान का ध्यान रखना होगा।

बुधवार जिला अस्पताल पर मरीजों की भीड़ उमड़ पड़ी। बड़ी संख्या मरीज इलाज को पहुंचे। रजिस्ट्रेशन से लेकर डॉक्टर को दिखाने के लिए मरीजों को लंबी कतार लगानी पड़ी। जिससे उसे घंटों इंतजार करना पड़ा। शहर के सामुदायिक स्वास्थ्य केंद्र एवं कस्बों स्वास्थ्य केंद्रों पर भी भीड़ उमड़ रही है। वायरल बुखार के साथ ही मलेरिया ने भी पैर पसार लिए हैं। जिससे लोगों में दहशत बढ़ रही है। बुखार आने पर अब मरीज लापरवाही नहीं बरत रहे। वे इलाज के लिए सरकारी अस्पतालों की दौड़ लगाने लगे हैं। सुबह अस्पताल खुलने के साथ ही मरीज अपना इलाज कराने के लिए अस्पताल पहुंचना शुरू हो गए। अस्पताल खुलने तक सैकड़ों मरीजों ने अपना इलाज कराया। मरीजों की भीड़ के चलते जिला अस्पताल पर लंबी कतारें लग गईं। पहले मरीजों को अपना रजिस्ट्रेशन कराने के लिए लाइन लगानी पड़ी। जैसे-तैसे मरीजों ने अपना रजिस्ट्रेशन कराया। जब वे दिखाने के लिए चिकित्सक के पास पहुंचे तो वहां भी उनको लाइन में लगना पड़ा। दवा घर पर भी मरीजों को बिना लाइन के दवा नहीं मिल सकी। वहीं सामुदायिक स्वास्थ्य केंद्र के अलावा सोरों, सहावर, गंजडुंडवारा, अमांपुर, पटियाली सिढ़पुरा के स्वास्थ्य केंद्रों पर भी मरीजों की काफी भीड़ रही।

जिला अस्पताल में मरीजों को देखते डॉक्टर। ● अमृत विचार

जिला अस्तपाल की ओपीडी के बाहर बारी के इंतजार में खड़े मरीज।

- **600 मरीजों ने जिला अस्पताल में कराया पंजीकरण**
- **120 मरीजों ने सामुदायिक स्वास्थ्य केंद्र पर कराया पंजीकरण**

> मौसम बदल रहा है इसलिए मरीजों की संख्या बढ़ रही है। लोग एक साथ पंखे, ठंडे पेय पदार्थ का सेवन न करें। मौसम से बचने के लिए अभी सावधानी बरतें। किसी भी प्रकार की परेशानी होने पर जिला अस्पताल में उपचार कराएं।
> – **डा. संजीव सक्सेना**, सीएमएस

जनपद में 18 मई तक धारा 144 लागू

कासगंज, अमृत विचार : लोकसभा चुनाव की अधिसूचना जारी होते ही आदर्श चुनाव आचार संहिता लागू हो गई। कासगंज में मतदान तृतीय चरण में सात मई को होना प्रस्तावित है। रमजान का पवित्र महीना जारी है। इसके बाद ईद उल फितर, चैत्र नवरात्र मनाए जाएंगे।

जिला मजिस्ट्रेट एवं जिला निर्वाचन अधिकारी सुधा वर्मा ने कानून एवं शांति व्यवस्था बनाए रखने लिए जिले में 18 मई तक धारा 144 लागू की है। जारी आदेशों के अनुसार कोई भी व्यक्ति पोस्टर, पम्पलेट, पर्चे या सोशल मीडिया के माध्यम से या ध्वनि विस्तारक यंत्र से किसी भी प्रकार की कोई नारेबाजी अथवा भ्रामक प्रचार नहीं करेगा।

बिना मजिस्ट्रेट की लिखित अनुमति के किसी भी स्थान पर कोई भी आमसभा आयोजित नहीं की जाएगी और ना ही कोई जुलूस या प्रदर्शन का आयोजन किया जाएगा। रात्रि 10 से सुबह छह बजे तक तीव्र ध्वनि विस्तारक यंत्र का प्रयोग नहीं किया जाउगा। किसी भी प्रकार की अफवाहें फैलाने की अनुमति नहीं है। पूजा स्थलों के परंपरागत लाउडस्पीकरों को छोड़कर अन्य लाउडस्पीकर का प्रयोग बिना पूर्व अनुमति के नहीं किया जाएगा।

एक नजर

हत्या के प्रयास का आरोपी गिरफ्तार, पूछताछ की

कासगंज। सदर कोतवाली पुलिस ने हत्या के प्रयास में वांछित चल रहे आरोपी को सूचना के आधार पर गिरफ्तार करने में सफलता प्राप्त की है। इंस्पेक्टर रामवकील सिंह ने बताया कि वांछित आरोपी रवि उर्फ कक्का निवासी बिलराम गेट तागा अड्डा थाना व जिला कासंगज को गिरफ्तार किया है। पूछताछ के बाद उसके विरुद्ध विधिक कार्यवाही करते हुए न्यायिक अभिरक्षा में भेजा गया है।

अनियंत्रित होकर बाइक फिसली, दंपती घायल

कासगंज। शहर के कासगंज-अतरौली मार्ग पर बुधवार की दोपहर बाइक अनियंत्रित होकर फिसल गई। घटना में बाइक सवार रमेश निवासी छर्रा एवं उनकी पत्नी रेशमा के चोटें आ गई। आसपास के लोगों ने उन्हें अस्पताल में भर्ती कराया है। जहां उनका उपचार चल रहा है। सड़क हादसे की सूचना पर घायल के परिजन भी छर्रा से अस्पताल पहुंच गए हैं। मामले कोई विधिक कार्यवाही नहीं हुई है।

बकाया वसूली को चला अभियान, काटे कनेक्शन

कार्यालय संवाददाता, कासगंज

- **गांव फरीदपुर में बिजली विभाग की टीम ने की चेकिंग**

अमृत विचार : विद्युत विभाग द्वारा बकाए की वसूली और विद्युत चोरी की रोकथाम के लिए अभियान चलाया जा रहा है। अभियान के तहत बुधवार को विभागीय टीम ने गांव फरीदपुर में उपभोक्ताओं के यहां चेकिंग की। बकाएदारों से वसूली की। बकाया जमा न करने वाले उपभोक्ताओं के कनेक्शन विच्छेद किए।

अधीक्षण अभियंता मनोज कुमार ने बकाए की वसूली और विद्युत चोरी की रोकथाम के लिए अवर अभियंताओं के नेतृत्व में टीम गठित की है। बिजली विभाग की टीमें ग्रामीण क्षेत्रों में जाकर बकाएदारों से विद्युत का बकाया वसूल कर रही है और बकाया अदा न करने वालों के कनेक्शन काट रही है।

बुधवार को अवर अभियंता विजेंद्र कुमार के नेतृत्व में विभागीय टीम ने विकास खंड कासगंज के गांव फरीदपुर में सुबह से ही डेरा डाला और डोर-टूट-डोर विद्युत की चेकिंग की। तथा गांव में बकाएदारों से बकाया जमा करने की अपील की।

दर्जन भर से अधिक बकाएदारों ने विद्युत का बकाया जमा कर रसीद प्राप्त की। वहीं दर्जन भर से अधिक उपभोक्ताओं के विद्युत कनेक्शन विच्छेद किए गए। उपभोक्तओं को चेतावनी दी गई कि कटे हुए विद्युत कनेक्शन जोड़कर बिजली का प्रयोग न करें। अन्यथा की स्थिति में संबंधित के ऊपर मुकदमा दर्ज कराया जाएगा। उन्होंने उपभोक्ताओं से विभाग का बकाया जमा करने और अप्रिय कार्यवाही से बचने की अपील की।

मजिस्ट्रीयल जांच जारी, 10 अप्रैल तक दे सकते हैं साक्ष्य

कासगंज। उपजिला मजिस्ट्रेट कोमल पवार ने बताया कि गौरव पुत्र रघुराज निवासी रसलुआ सुलहपुर ने पुलिस अभिरक्षा में 9 फरवरी को थाना अमांपुर परिसर स्थित शौचालय के अंदर गले में फंदा लगाकर आत्महत्या की कोशिश की थी। जिसे तत्काल पुलिस के सहयोग से जिला चिकित्सालय कासगंज भेजा गया। वहां से उसी दिन बेहतर उपचार के लिए मेडिकल कॉलेज अलीगढ़ भेजा गया। 14 फरवरी को उपचार के दौरान गौरव की मृत्यु हो गई थी। इस प्रकरण की गंभीरता को देखते हुए मजिस्ट्रीयल जांच उपजिला मजिस्ट्रेट सहावर द्वारा की जा रही है। इस घटना के संबंध में यदि कोई व्यक्ति जांच के लिए अपना पक्ष एवं साक्ष्य देना चाहता है तो 10 अप्रैल तक किसी भी कार्यदिवस में उपजिला मजिस्ट्रेट सहावर के समक्ष उपस्थित होकर अपना साक्ष्य प्रस्तुत कर सकता है।

दो दिन बाद मिला गंगा में डूबे किशोर का शव

किशोर का शव मिलने के बाद बिलखतीं परिवार की महिलाएं।

कार्यालय संवाददाता, कासगंज

- **होली के दिन नहाने के दौरान गंगा में डूब गया था जयकिशन**

अमृत विचार : होली के दिन गंगा में नहाने के दौरान डूबे किशोर का शव दो दिन बाद मिला है। सूचना पर पहुंची पुलिस ने शव गंगा से बाहर निकलवाया।

थाना सिकंदरपुर वैश्य के गांव म्युनी निवासी चंद्रपाल का 14 वर्षीय पुत्र जयकिशन होली के दिन अपने साथियों के साथ गंगा नहाने गया था। नहाते वक्त वह गंगा में बने गड्ढे में भरे गहरे पानी में डूब गया था। उसी दिन से गोताखोर गंगा में किशोर को तलाश रहे थे। मंगलवार देर शाम गंगा किनारे पशुओं को चराने गए ग्रामीणों ने किशोर का गंगा में उतराता देखा तो इसकी जानकारी परिजनों को दी। परिजनों ने मौके पर पहुंचने के बाद पुलिस को सूचना दी। वहां पहुंची पुलिस ने ग्रामीणों के सहयोग से शव को गंगा से बाहर निकलवाया। समाजवादी पार्टी के राष्ट्रीय प्रवक्ता अब्दुल हफीज गांधी ने जिला प्रशासन से मृतक के आश्रितों को चार लाख रुपये आर्थिक सहायता देने की मांग की है।

माता शीतला का पूजन कर की आरोग्य की कामना

कार्यालय संवाददाता, कासगंज

मंदिर में पूजा अर्चना करतीं महिलाएं।

अमृत विचार: बुधवार को बसौड़ा पूजन हुआ। घरों में शीतला माता की पूजा हुई। शीतला मंदिरों में पहुंचकर महिलाओं ने माता का जलाभिषेक किया। पूजा अर्चना की। परिवार के कल्याण एवं आरोग्य से की कामना की व्रत रखा। देर शाम उपवास तोड़ा। घर के मुख्य द्वार पर दीप जलाया।

मान्यता है कि बसौड़ा पूजन एवं माता शीतला की पूजा करने से व्यक्ति को आरोग्य का वरदान मिलता है। शहर के बिलराम गेट, सोरों गेट, नदरई गेट, सरकुलर रोड स्थित शीतला माता मंदिर पर महिलाओं के पहुंचे का सिलसिला शुरू हो गया। महिलाओं ने वासी भोजन, सत्तू आदि से माता शीतला का पूजन किया और परिवार के कल्याण एवं आरोग्य की कामना की। घरों पर भी महिलाओं ने माता शीतला की पूजा की और कथा पढ़ी। कुछ महिलाओं ने व्रत भी रखा। देर शाम अल्पहार कर उपवास खोला। इसके अलावा जिले के कस्बा अमांपुर, सोरों, सहावर, बिलराम, ढोलना, सिढ़पुरा, गंजडुंडवारा, पटियाली, मोहनपुरा सहित ग्रामीण क्षेत्रों में भी बसौड़ा पूजन किया गया। मंदिरों पर पहुंचकर महिलाओं ने माता शीतला की पूजा की।

मुर्गा का कराया उतारा: इस मौसम में तमाम रोग पनपते हैं। इन रोगों से मुक्ति के लिए माता की पूजा के साथ साथ मुर्गा का उतारा कराया जाता है। महिलाएं बच्चों को मंदिर पहुंची थी। पूजा अर्चना के बाद बच्चों का मुर्गा का उतारा कराया गया।

बच्चों पर कराया मूसक के पानी का छिड़काव

परंपरा के तहत लोग चमड़े से बनी मूसक में पानी लेकर पहुंचे। महिलाओं ने शीतला माता की पूजा के बाद मूसक के पानी का छिड़काव कराया और मूसक वालों को यथा सामर्थ्य दक्षिणा देकर बच्चों को आशीष दिलाया।

यात्री को नशीला पदार्थ सूंघाकर लूटी नगदी और सामान

कासगंज, अमृत विचार : कासगंज-सिकंदरराऊ के मध्य डग्गेमार वाहन में यात्री को जहरखुरान ने अपना शिकार बनाया है। जहरखुरान यात्री से नगदी, मोबाइल और सामान लूट ले गए है। यात्री को बेहोशी की हालत में जिला अस्पताल में भर्ती कराया गया है। जहां उसका उपचार जारी है। सदर कोतवाली के गांव किशोरपुर निवासी अवनीश दिल्ली में रहकर कार्य करते हैं। मंगलवार को वह दिल्ली से कासगंज आ रहे थे। उन्हें सीधी बस नहीं मिली तो वह कानपुर की बस में सवार हो गए। बस सिकंदरराऊ पहुंची तो अवनीश ने कासगंज आने के लिए बसे से उतरे और एक डग्गेमार वाहन में बैठ गए। रास्ते में ही यात्रा के दौरान डग्गेमार वाहन में सवार अज्ञात जहरखुरान ने उन्हें नशील पदार्थ सूंघाकर बेहोश कर दिया और उनके पास से नगदी, मोबाइल, सामान लूट लिया तथा शहर के कासगंज-सोरों मार्ग श्रीगणेश इंटर कॉलेज के समीप सड़क किनारे छोड़ गए। अवनीश को लोगों ने बेहोशी की हालत में जिला अस्पताल में भर्ती कराया। जहां उपचार के बाद चेतना लौटने पर उन्होंने घटना क्रम की जानकारी दी। अस्पताल प्रशासन ने परिजनों को सूचना दी है। परिजन भी जिला अस्पताल पहुंच गए हैं।

तीन अवैध अस्पताल किए गए सीज

कार्यालय संवाददाता, कासगंज

कार्रवाई करने पहुंचे एसडीएम संजीव कुमार एवं स्वास्थ्य विभाग की टीम।

- **अवैध रूप से संचालित हो रहे थे हॉस्पिटल, एसडीएम ने की कार्रवाई**

अमृत विचार: जिले में अवैध अस्पताल संचालित हैं। आए दिन लोगों की जान जा रही है। अब प्रशासन ने सख्ती दिखाई है। एसडीएम ने बुधवार को तीन अस्पताल सीज किए हैं। तीनों अस्पताल बिना रजिस्ट्रेशन के संचालित होते पाए गए। इस कार्रवाई से खलबली मची हुई है।

बुधवार को एसडीएम संजीव कुमार अस्पतालों की जांच के लिए निकले। उन्होंने शहर के तीन अस्पताल देखें। यह सभी बिना रजिस्ट्रेशन के संचालित पाए गए। इनको तत्काल प्रभाव से एसडीएम ने सीज कर दिया और सख्त हिदायत दी है। नदरई गेट चौराहा, नदरई रोड और बरेली रोड पर यह कार्रवाई हुई है। एसडीएम की कार्रवाई में एसीएमओएस एसके सिंह भी शामिल रहे।

> आए दिन अवैध रूप से संचालित अस्पतालों की शिकायतें मिल रही थी। इन अस्पतालों पर कार्रवाई के लिए तैयारी की गई। तीन अस्पताल सीज कर दिए गए हैं।
> – **संजीव कुमार**, एसडीएम सदर

मुसीबत में सेहत का सुरक्षा कवच बनता है टीका

कासगंज, अमृत विचार : पोलियो जैसी गंभीर बीमारी हो या कोरोना काल। इस सब में टीका की अहम भूमिका रही है। कोरोनाकाल में तो टीकाकरण ने ऐसी भूमिका निभाई कि कोरोना जैसी गंभीर बीमारी पर लोगों ने जंग जीत ली। अब टीकाकरण अभियान से बच्चों की सेहत को संजीवनी दी जा रही है। जिला प्रतिरक्षण अधिकारी मनोहर शुक्ला ने बताया कि टीकाकरण की ही देन है कि एक वक्त में लोगों की जान लेने वाली चेचक, खसरा, टिटनेस पर काफी हद तक नियंत्रण पा लिया। पोलियो के लिए भी जिले में विशेष अभियान चलाया जाएगा। इसके लिए ओरल वैक्सीन का प्रयोग किया जाएगा। बीमारियों से बचाने के लिए 0 से पांच साल के बच्चे का टीकाकरण जरूर कराएं। सीएमओ डा. राजीव कुमार ने कहा कि जिले में अभियान शुरू हो गया है।

अवैध शराब के साथ तीन गिरफ्तार

कासगंज। गंजडुंडवारा कोतवाली पुलिस ने लालमन, पुष्पेंद्र निवासी रामछितौनी को 48 क्वार्टर एवं अवैध देशी शराब के साथ गिरफ्तार किया है। थाना अमांपुर पुलिस ने आकिब के कब्जे से पुलिस ने नौ बोतल बीयर की केन बरामद कीं।

आयुष्मान कार्ड धारकों का निःशुल्क ऑपरेशन व इलाज
डॉ. कुशाग्र सिंह
MBBS, M.S. (Surgery), FMAS, DMAS
लैप्रोस्कोपिक एवं जनरल सर्जन
दूरबीन द्वारा आपरेशन के विशेषज्ञ
7983368142
पं.दीन दयाल उपाध्याय कार्डधारकों का निःशुल्क ऑपरेशन व इलाज
निःशुल्क मोतियाबिन्द ऑपरेशन, हर भारतवासी का-रविवार व बुधवार
दूरबीन द्वारा ऑपरेशन
● पित्त की पथरी ● पित्त की नली की पथरी ● अपेन्डिक्स ● हार्नियाँ
● पेशाब नली की पथरी (PCNL, URSL) ● बच्चेदानी व रसौली ● आबेरियन सिस्ट
● एक्टापिक प्रगनेन्सी ● गदूद ऑपरेशन (TURP) ● पेट की जाँच।
● महिला ऑपरेशन स्त्री रोग डाक्टर की देख-रेख में
● गम्भीर मरीजों के लिए ICU एवं वेन्टीलेटर ● मात्र एक टीका और ऑपरेशन
नवजात शिशु कहीं भी पैदा हो?
आयुष्मान कार्ड धारक पिता अथवा माताओं के नवजात शिशुओं का निःशुल्क इलाज नर्सरी (NICU) में
महेन्द्र-गायत्री हॉस्पिटल
निकट कुदेशिया फाटक, इज्जतनगर, बरेली-9411090551

गर्मी में मिलेगी राहत | वाटर कूलरों की कराई गई साफ सफाई

पालिका ने सही कराए खराब वाटर कूलर

खबर का असर

संवाददाता, गंजडुंडवारा

अमृत विचार में प्रकाशित खबर।

- **गर्मी में राहगीरों को मिलेगी ठंडे जल की सुविधा**

अमृत विचार : कस्बे में लगे वाटर कूलर खराब खराब पड़े तो कुछ कूलर की लंबे समय से साफ सफाई नहीं हुई थी। गर्मी की दस्तक हो गई तो इन कूलरों की आवश्यकता महसूस होने लगी।

अमृत विचार समाचार पत्र ने इस समस्या को प्रमुखता से उठाया तो पालिका की नींद टूटी। पालिक प्रशासन ने खराब पड़े वाटर कूलरों की सही कराने अभियान शुरू करा दिया है। लोगों ने अमृत विचार का आभार व्यक्त किया है। गर्मी की दस्तक हो चुकी है और प्रत्येक पांच मिनट में लोगों का गला सूख रहा है।जिसे शीतल जल से तर करने के लिए राहगीरों को बोतल बंद पानी या पाउच दुकानों से खरीदना पड़ रहा था।इसके पीछे का कारण खराब पड़े वाटर कूलर थे।जिसे दुरुस्त कराने का कार्य नगर पालिका परिषद ने शुरू कर दिया है।शहर के मुख्य चौराहों-तिराहों व सभी वार्डों में टीमें लगा दी गई हैं।जहां वाटर कूलर मे जो खराबी है उसे दूर कराया जा रहा है।जिससे राहगीर राहत महसूस कर रहे।कस्बा क्षेत्र के वार्डों एवं मुख्य मार्गों में ज्यादातर जगहों पर शीतल जल मुहैया कराने के लिए वाटर कूलर लगे हैं।जिनमें से अधिकतर देखरेख के अभाव मे या तो खराब हो गये थे और जो सही थे वह साफ सफाई के आभाव मे दूषित जल दे रहे थे।इस परेशानी को मुद्दा बनाते हुए अमृत विचार ने प्रमुखता से इस खबर को प्रकाशित किया था।

इसके बाद अधिकारियों का ध्यान इस ओर गया। कस्बा के लोगों ने पालिका की कुंभकरीणय नींद तोड़ने के लिए अमृत विचार का आभार व्यक्त किया है।

> अलग-अलग टीमों को वार्ड वार लगाया गया है। जहां कहीं वाटर कूलर खराब पड़े हैं उन्हें सही कराया जा रहा है। खराब हैंडपंप को भी जल्द सही कराया जाएगा। कस्बे के सभी वाटर कूलरों के टैंकों को साफ एवं बंद पड़े वाटर कूलरों को चालू करा दिया जाएगा।
> – **सुनील कुमार**, अधिशासी अधिकारी नगर पालिका

अमृत विचार एक सम्पूर्ण अखबार
क्लासीफाइड

सूचना

सर्वसाधारण को सूचित किया जाता है कि पहले मेरा नाम VANITA JOHRI था जिसे बदलकर अब मैंने VINITA JOHRI रख लिया है। भविष्य में मुझे VINITA JOHRI नाम से ही जाना व पहचाना जाये। **विनीता जौहरी पत्नी समीर जौहरी निवासी म.नं. 171, मो. खकरा शहर पीलीभीत।**

सूचना

मैंने अपने बड़े पुत्र मो. शाहरूख व शाहरूख का पुत्र मो. उवैस व पुत्रवधु निशा को गलत संगत, गलत आचरण व दुर्व्यवहार करने के कारण इनसे सम्बन्ध विच्छेद करते हुए इनको अपनी समस्त चल व अचल सम्पत्ति से बेदखल कर दिया है। ये अपने कृत्यों व लेनदेन के स्वयं जिम्मेदार होंगे। मेरा व मेरे परिवार का कोई वास्ता न होगा। **शहनाज बेगम पत्नी स्व. मो. नवी, निवासी-ग्राम अभयपुर, केसोपुर, थाना भोजीपुरा, तह. व जिला बरेली**

वैधानिक सूचना :- समाचार पत्र में प्रकाशित किसी भी विज्ञापन जैसे टावर सम्बन्धी, नौकरी सम्बन्धी, ऋण सम्बन्धी या अन्य किसी भी प्रकार के विज्ञापन में पाठकों को सावधान किया जाता है। विज्ञापनदाता द्वारा किये गये दावे या उल्लेख, समर्थन की पुष्टि समाचार पत्र नहीं करता है।

सार-संक्षेप

डूबने से इशारा के युवक की हुई मौत

एटा। सकीट थाना क्षेत्र के ग्राम इशारा निवासी करीब 24 वर्षीय दीपेंद्र हरिद्वार गया था। जहां गंगा में डूबने से उसकी मौत हो गई। वह परिवार में इकलौता पुत्र था। पिता सत्येंद्र सिंह ने बताया कि दीपेंद्र हरिद्वार में एचटी सिंगला कंस्ट्रक्शन लिमिटेड कंपनी में सुपरवाइजर पद पर कार्यरत था।

महिला समेत दो ने खाया जहर, गंभीर

एटा। थाना क्षेत्र के गांव नयाबांस निवासी रवीना पत्नी दुर्वेश कुमार ने गृह क्लेश के चलते घर पर ही जहर का सेवन कर लिया। दूसरी कोतवाली देहात के गांव नगला कंचन निवासी सतेन्द्र पुत्र मोहनलाल बेहोशी हालत में क्षेत्र के आगरा रोड स्थित कमसान नहर के पास पड़ा मिला। दोनों का इलाज मेडिकल कालेज में जारी है।

सड़क हादसों में चार लोग घायल

एटा। बागवाला थाना क्षेत्र के गांव मानिपुर निवासी प्रमोद कुमार आईटीओ आफिस के सामने बाइकों की भिड़ंत में घायल हो गए। पिलुआ थाना क्षेत्र के गांव कपरेटा निवासी पप्पू भी बाइक हादसे में घायल हुए। इधर मारहरा के लालपुर निवासी सीटू, मारहरा के मोहल्ला जोशा निवासी रिंकू मेहनी गांव के पास भिड़ीं बाइकों में घायल हुए हैं।

पंचायत के बीच जीजा के भाई ने साले को मारी गोली, घायल

जीजा के अन्य महिला से अवैध संबंधों के चलते हो रही थी पंचायत

संवाददाता, एटा

अमृत विचार : मलावन थाना क्षेत्र के गांव आसपुर में बुधवार को सुबह चल रही पंचायत के बीच जीजा के दूसरी महिला से संबंध को लेकर कहासुनी हो गई। जीजा के भाई ने साले को गोली मार दी। घटना के बाद आरोपी हथियार लहराते हुए परिजनों के साथ फरार हो गया। घायल को मेडिकल कालेज से हायर सेंटर रेफर कर दिया है।

जनपद कासगंज के सिढ़पुरा थानान्तर्गत ग्राम पहलोई निवासी सतेन्द्र सिंह ने अपनी बेटी रमन की शादी करीब 4 साल पहले मलावन थाना क्षेत्र के अन्तर्गत ग्राम निगोह हसनपुर निवासी शिवम प्रताप के साथ की थी। मायका पक्ष का आरोप है कि शिवम प्रताप का दूसरी लड़की के साथ प्रेम प्रसंग ही नहीं चल रहा है, बल्कि कोर्ट मैरिज कर नोएडा में उसके साथ रह रहा है। वह अपनी पत्नी रमन से संबंध नहीं रखता है। ससुराल पक्ष के लोग रमन से मारपीट करते हैं। रमन का 23 वर्षीय भाई अंकित परिजनों के साथ बुधवार को सुबह आसपुर चौराहा पहुंचा। यहां सुबह करीब 8 बजे इस प्रकरण को लेकर पंचायत चल रही थी। पंचायत के दौरान अंकित और शिवम प्रताप के भाई प्रियंक चौहान के बीच कहासुनी हो गई।

> मलावन पुलिस को सूचना मिली कि सुबह आठ बजे आसपुर गांव में एक युवक को गोली मार दी गई है। घायल को मेडिकल कालेज से हायर सेंटर रेफर कर दिया गया है। अभियोग पंजीकृत कर वैधारिक कार्रवाई की गई है। फरार आरोपित की गिरफ्तारी की जाएगी।
> **-धनंजय सिंह कुशवाह**, अपर पुलिस अधीक्षक एटा

विवाद इतना बढ़ा कि मारपीट और फायरिंग तक मामला पहुंच गया। शिवम प्रताप, उसके पिता व भाई ने अंकित व उसके साथ आए लोगों पर हमला बोल दिया। फायरिंग भी की गई। आरोप है कि प्रियंक चौहान ने अंकित को गोली मारकर घायल कर दिया। इससे अफरा-तफरी मच गई। आरोपी मौके से फरार हो गए। मौजूद लोगों की मदद से अंकित को मेडिकल कॉलेज पहुंचाया गया। जहां से डाक्टर ने अंकित को हायर सेंटर रेफर कर दिया।

मारपीट कर कई लोगों को कर दिया घायल

एटा अमृत विचार : नयागांव थाना क्षेत्र के गांव नाबर निवासी बृजेश कुमार पुत्र कश्मीर सिंह का आरोप है कि गांव के निवासी सुधीर कुमार पुत्र देवेन्द्र सिंह समेत चार लोगों द्वारा एकराय होकर गाली गलौज करते हुए हत्या के इरादे से लाठी डंडों से मारपीटकर घायल कर दिया। अन्य लोगों के आने पर आरोपित धमकी देकर फरार हो गए। दूसरी ओर मिरहची के गांव आसेपुर निवासी मानपाल पुत्र लोकपाल ने बताया कि गांव के निवासी हरिविलास पुत्र बादशाह समेत तीन लोगों द्वारा पीड़ित व परिजनों के साथ गाली गलौज करते हुए मारपीट की, ईंट पत्थर मारकर जान से मारने की धमकी दी गई। पुलिस ने मामला दर्ज कर जांच शुरू कर दी है।

अर्द्ध सैनिक बल के साथ पुलिस ने किया फ्लैग मार्च

मिरहची क्षेत्र के गांव में फ्लैग मार्च करते अर्द्ध सैनिक बल के जवान एवं पुलिस।

मिरहची, अमृत विचार : लोकसभा चुनाव को शांतिपूर्ण तरीके से संपन्न कराने के लिए मिरहची थाना प्रभारी निरीक्षक के नेतृत्व में बुधवार को पुलिस जवानों और अर्ध सैनिक बल के साथ मिरहची कस्बा के बलावा ग्रामीण क्षेत्रों में फ्लैग मार्च किया।

वरिष्ठ पुलिस अधीक्षक राजेश कुमार सिंह के निर्देशन में अर्ध सैनिक बल और पुलिस ने रूट मार्च कर लोगों से निर्भीक होकर मतदान करने की अपील की। साथ ही कई गांवों में फ्लैग मार्च कर ग्रामीणों से मतदान की अपील करते हुए कहा कि कोई डराये-धमकाए तो तत्काल पुलिस को सूचना दें। इस दौरान पुलिस व अर्ध सैनिक बल ने थाना मिरहची क्षेत्र के ग्राम रफीपुर, चाठी, आसेपुर, सुपैती, नगला नथा, हीरापुर, नगला धानुक, फालर व कस्बा मिरहची में फ्लैग मार्च एरिया डोमिनेशन कर आमजन को भयमुक्त निष्पक्ष मतदान करने हेतु प्रेरित किया गया।

पेट दर्द, गैस, एसिडिटी, उल्टी, अपच के बढ़े मरीज

संवाददाता, एटा

अमृत विचार : होली के मौके पर घरों में गुझिया, पकौड़े, पापड़, दही बड़े आदि बनाए गए। ये पकवान खाने में बहुत स्वादिष्ट लगते हैं, इसलिए लोग खूब जमकर खा गए। लेकिन ज्यादा मिठाई और ऑयली फूड खाने की वजह से पेट दर्द, उल्टी, गैस, एसिडिटी, अपच और दस्त आदि समस्याओं का लोगों को सामना करना पड़ रहा है। इमरजेंसी से लेकर ओपीडी तक रोगियों की भीड़ उमड रही है।

बुधवार को मेडिकल कॉलेज के दोनों पर्चा काउंटर पर लोगों की सुबह आठ बजे से ही लाइन लगनी शुरू हो गई थी, जो दोपहर 1:30 बजे तक बनी रही। इस दौरान आगे-पीछे को लेकर लोगों में धक्का-मुक्की भी होती रही। इमरजेंसी से लेकर ओपीडी तक रोगियों की भीड़ रही। इमरजेंसी कक्ष के सामने से लेकर बरामदे तक तीमारदार फर्श पर ही बैठकर अपनी बारी का इंतजार करते रहे। वहीं ओपीडी में 1120 मरीजों के नए पर्चे बने। मेडिसन विभाग में डॉ. अंशुल यादव व डॉ. सौरभ मरीजों को देख रहे थे। बताया कि 350 मरीजों का उपचार किया गया है। इसमें पेट दर्द सहित दस्त आदि की समस्या से ग्रसित 150 से 160 मरीज रहे। जबकि बुखार के रोगी 80 से 90 तक रहे हैं।

मेडिकल कॉलेज में लगी मरीजों की भीड़। ● अमृत विचार

- **ओपीडी में 1120 मरीजों के नए पर्चे बने, पेट दर्द सहित दस्त आदि की समस्या से पीड़ित रहे 150 से 160 मरीज**

इसके अलावा अन्य रोग से ग्रसित मरीज उनके पास पहुंचे। चिकित्सकों का कहना है कि शुद्ध पेयजल का सेवन करें, संतुलित आहार लें, स्वच्छता पर विशेष ध्यान दें, तली भुनी चीजों का सेवन न करें, बासी खाने का सेवन न करें, पैकेट बंद और जंक फूड से दूरी बनाए रखें।

व अदालत अपर जिला जज, सप्तम, बरेली
प्रकीर्ण वाद सं. 424/2018

श्रीमती बीना सिंह (मृतक) आदि .....प्रार्थीगण बनाम आदित्य प्रताप सिंह आदि .....विपक्षीगण

1. श्रीमती राजेश कुमारी उर्फ राजश्री सिंह कथित पत्नी स्व. प्रदीप कुमार सिंह निवासी-मकान सं. 155, सिविल लाइन्स (अंश), मालगोदाम रोड, बदायूँ 110 बी, सिविल लाइन्स, बरेली (जैसा कि वाद पत्र में दिया है) 2. कु. हिमांगनी अवयस्क पुत्री स्व. प्रदीप कुमार सिंह 3. श्रीमती सीमा कुमारी पत्नी स्व. प्रदीप कुमार सिंह अवयस्क कु. हिमांगनी द्वारा उसकी प्राकृति संरक्षिका और सगी माता श्रीमती सीमा कुमारी दोनों निवासीगण 110-बी, सिविल लाइन्स, बरेली

चूंकि मुसम्मी श्रीमती बीना सिंह (मृतक) आदि ने एक प्रकीर्ण वाद सं. 424/2018 श्रीमती बीना सिंह (मृतक) आदि बनाम आदित्य प्रताप सिंह आदि मय धारा-5 म्याद अधिनियम सी.पी.सी. के दायर किया है लिहाजा आपको हुक्म दिया जाता है आप बतारीख 29.03.2024 को असालतन या मारफत किसी वकील के जो मुकदमा हाजा से बखूबी वाकिफ हो जो मुकदमा हाजा को जवाबदेही कर सके मय कागजात मुसलका के हाजिर हो वरना आपकी गैर मौजूदगी में हाजा फैसला होगा। आज बतारीख 27.03.2024 को मेरे दस्तखत व मोहर अदालत से जारी किया गया है। जज

पब्लिक नोटिस

सर्व साधारण को सूचित किया जाता है कि श्रीमती सुधा पत्नी श्री अनिल कुमार, निवासी 108, बिहारीपुर, सिविल लाइन्स, बरेली ने एक किता आवासीय मकान नम्बर 70 रकबई 33.22 वर्ग मी. वाकै बिहारीपुर सिविल लाइन्स पर. तह. व जिला रेली जिसकी रजिस्ट्री दिनांक 14.03.2024 वही संख्या-1 जिल्द संख्या-15016 पृष्ठ सं. -187 से 204 तक क्रमांक 4548 स.र. बरेली में हुई इकरारी अनिल कुमार पुत्र राम दयाल से द्वारा दान प्राप्त की थी को हिन्दूजा हाउसिंग फाईनेंस लिमिटेड, बरेली में बंधक कर ऋण प्राप्त करने हेतु आवेदन किया है, उक्त सम्पत्ति के बंधक करने के सम्बन्ध में यदि किसी व्यक्ति, संस्था आदि को किसी प्रकार की कोई आपत्ति हो तो वह इस प्रकाशन के 7 दिन के भीतर अपनी आपत्ति व्यक्तिगत रूप से समस्त दस्तावेजों साक्ष्यों सहित मेरे कार्यालय में सामान्य कार्य दिवस की सामान्य कार्य अवधि में प्रस्तुत कर सकता है। उक्त अवधि में आपत्ति प्राप्त न होने पर यह मानते हुये कि इस विषय में किसी को कोई आपत्ति नहीं है उपरोक्त लोन जारी कर दिया जायेगा।

अमिताभ भंज, एडवोकेट
कार्यालय चैम्बर नं. 11, बड़ा वकालतखाना, सिविल कोर्ट, बरेली। सूचीबद्ध अधिवक्ता

जलेसर की बेटी को राजस्थान में मिला प्रथम पुरस्कार

जलेसर, अमृत विचार : नगर के समाजसेवी एवं शोरा व्यवसायी अमित अग्रवाल की पुत्री राशि अग्रवाल को राजस्थान ललित कला अकादमी के द्वारा आयोजित राज्य स्तरीय पेंटिंग प्रतियोगिता में प्रथम पुरस्कार मिलने पर नगर वासियों ने हर्ष व्यक्त करते हुए उसके उज्जवल भविष्य की कामना की।

पुरस्कार प्राप्त करती राशि अग्रवाल।

राशि अग्रवाल जयपुर के वनस्थली बालिका विद्यालय में मौजूदा समय में कला से पीएचडी कर रही है। उसे ट्राफी एवं 10000 रुपये की राशि अकादमी की प्रमुख डॉ राजकुमार हर्ष के द्वारा प्रदान की गई। मनीष अग्रवाल, हरीश बरसाने, हरनीत सिंह छाबड़ा, विजय कुमार गर्ग, प्रदीप अग्रवाल ,दिनेश दीक्षित, संदीप अग्रवाल, आदेश गर्ग, सचित अग्रवाल, नितिन अग्रवाल, सुभाष अग्रवाल सहित अन्य नगर वासियों ने हर्ष व्यक्त किया।

बस स्टैंड पर बसों के लिए परेशान होते रहे लोग

संवाददाता, एटा

- **बुधवार को यात्रियों का आंकड़ा करीब 90 हजार हो गया**
- **दिल्ली रूट पर 65 बसें लगीं फिर भी यात्री होते रहे परेशान**

अमृत विचार: होली का त्योहार घर पर मनाने के बाद बुधवार से लोग अपने कार्यस्थल की ओर लौटने लगे। इसके चलते बस स्टैंड पर यात्रियों की संख्या सामान दिनों की अपेक्षा चार गुना हो गई। सबसे ज्यादा सवारियां दिल्ली व नोएडा जाने वाली थीं। मगर बसों की कमी के चलते इनको दो-दो घंटे तक इंतजार करना पड़ा।

दिल्ली जा रहे अभिषेक ने बताया कि बाहरी डिपो की बसें शहर के अंदर नहीं आने के कारण ज्यादा समस्या हो रही है। लगभग 2 घंटे से इंतजार कर रहा हूं, मगर दिल्ली के लिए बस नहीं मिली। जिसके बाद ऑटो से बाईपास पर जा रहा हूं, हो सकता है वहां से कोई बस जल्दी मिल जाए। बड़ी संख्या में जिले के लोग दिल्ली-एनसीआर में नौकरी करते हैं, जो त्योहार मनाने आते हैं और इसके बाद दिल्ली-एनसीआर के लिए उनकी वापसी होती है। बुधवार को भी भारी संख्या में इसी तरह के यात्री बस तलाशते दिखे। सामान्य तौर पर यहां से करीब 22 हजार लोग प्रतिदिन यात्रा करते हैं। जबकि बुधवार को यह आंकड़ा करीब 90 हजार हो गया। निगम के अधिकारियों के मुताबिक दिल्ली रूट पर 65 बसें लगाई गईं। आगरा, अलीगढ़ व कासगंज के लिए भी सवारियों की संख्या के अनुसार बसों का संचालन किया गया।

> हर रूट पर बसें लगाई गईं हैं। सबसे ज्यादा दिल्ली जाने वाली बसें हैं। इस रूट पर 65 बसें लगाई गई हैं। अन्य मार्गों पर यात्रियों की संख्या के अनुसार बसे लगाई गई हैं। कोशिश है कि किसी यात्री को समस्या नहीं हो।
> -राजेश यादव, एआरएम

परेशान यात्रियों ने बताई पीड़ा

धुमरी के राजवीर सिंह ने कहा कि धुमरी से आया हूं, दिल्ली जाने के लिए काफी देर से बस का इंतजार कर रहा हूं। कुछ लोगों ने बताया कि बाईपास चले जाओ तो जल्दी बस मिल जाएगी। इसलिए अब ऑटो से बाईपास की ओर जा रहा हूं। कुरावली के राम कुमार ने बताया कि कुरावली से बस नहीं मिली तो एटा तक आ गया। सोचा था यहां से जल्दी बस मिल जाएगी। यहां तो बहुत बुरा हाल है, दो घंटे से खड़ा हूं। अभी तक कोई बस नहीं मिल पा रही है। जिसकी वजह से परेशान हूं। मेहता पार्क के आलोक गुप्ता ने कहा कि बस के इंतजार में एक घंटे से स्टैंड पर खड़े हैं, न तो बाहर से कोई बस आ रही है और न ही यहां से दिल्ली के लिए कोई गाड़ी मिल रही है। जिसके चलते काफी देर से भटक रहे हैं, बस आए तो सुकून मिले। पुरानी बस्ती के नरेंद्र कुमार ने कहा कि बस के इंतजार में लगभग 2 घंटे से खड़ा हूं, बाहर से आने वाली बसें बाईपास से गुजार रहीं हैं। यहां से कोई बस दिल्ली के लिए मिल नहीं रही। खड़-खड़े परेशान हो गए। इसलिए ऑटो करके बाईपास जा रहा हूं।

रजिस्ट्री सं.डी.एल.-33004/99 REGD. No. D.L.-33004/99

भारत का राजपत्र
The Gazette of India

सी.जी.-डी.एल.-अ.-12032024-252907
CG-DL-E-12032024-252907
असाधारण
EXTRAORDINARY
भाग II-खण्ड 3-उप-खण्ड (ii)
PART II-Section 3-Sub-section (ii)
प्राधिकार से प्रकाशित
PUBLISHED BY AUTHORITY

सं. 1214] नई दिल्ली, मंगलवार, मार्च 12, 2024/फाल्गुन 22, 1945
No. 1214] NEW DELHI, TUESDAY, MARCH 12, 2024/PHALGUNA 22, 1945

सड़क परिवहन और राजमार्ग मंत्रालय

अधिसूचना

नई दिल्ली, 12 मार्च, 2024

का.आ. 1276(अ).—केन्द्रीय सरकार ने, राष्ट्रीय राजमार्ग अधिनियम, 1956 (1956 का 48) (जिसे इसमें इसके पश्चात् उक्त अधिनियम कहा गया है) की धारा 3क की उपधारा (1) के अधीन जारी की गई भारत सरकार के सड़क परिवहन और राजमार्ग मंत्रालय की अधिसूचना संख्या का.आ. 4851 तारीख 08/11/2023, जो भारत के राजपत्र, असाधारण, भाग II, खण्ड 3, उपखंड (ii) में प्रकाशित की गई थी, द्वारा उत्तर प्रदेश राज्य के शाहजहाँपुर जिले में NH731 के कि.मी. 34.402 से कि.मी. 119.312 (सक्षम प्राधिकारी नगर मजिस्ट्रेट शाहजहाँपुर) तक के राष्ट्रीय राजमार्ग के निर्माण (चौड़ा करने/ चार लेन का बनाने, आदि), अनुरक्षण, प्रबंधन और प्रचालन के लिए उस अधिसूचना से उपाबद्ध अनुसूची में विनिर्दिष्ट भूमि का अर्जन करने के अपने आशय की घोषणा की थी;

और उक्त अधिसूचना का सार उक्त अधिनियम की धारा 3क की उपधारा (3) के अधीन तारीख 29/11/2023 को "द टाइम्स ऑफ इण्डिया (अंग्रेजी)" और तारीख 30/11/2023 "अमृत विचार (हिन्दी)" को दोनों में प्रकाशित किया गया था;

जबकि सक्षम प्राधिकारी को धारा 3-ग के तहत दायर आपत्ति प्राप्त हुई है, जिस पर विचार किया गया है और उसका उचित रूप से निपटान किया गया;

और सक्षम प्राधिकारी ने उक्त अधिनियम की धारा 3घ की उपधारा (1) के अनुसरण में, केन्द्रीय सरकार को अपनी रिपोर्ट दे दी है;

अतः अब, केन्द्रीय सरकार, सक्षम प्राधिकारी की उक्त रिपोर्ट प्राप्त हो जाने पर और उक्त अधिनियम की धारा 3घ की उपधारा (1) द्वारा प्रदत्त शक्तियों का प्रयोग करते हुए, यह घोषणा करती है कि उक्त अनुसूची में विनिर्दिष्ट भूमि का पूर्वोक्त प्रयोजन के लिए अर्जन किया जाना चाहिए;

और अब, केन्द्रीय सरकार, उक्त अधिनियम की धारा 3घ की उपधारा (2) के अनुसरण में यह घोषणा करती है कि इस अधिसूचना के राजपत्र में प्रकाशन पर, उक्त अनुसूची में विनिर्दिष्ट भूमि सभी विल्लंगमों से मुक्त होकर आत्यन्तिक रूप से केन्द्रीय सरकार में निहित हो जाएगी।

अब, इसलिए, धारा 3जी की उप-धारा (3) के अनुपालन में सक्षम प्राधिकारी इन कार्यवाहियों के तहत अर्जित की जा रही भूमि में रूचि रखने वाले सभी भूमि मालिकों या व्यक्तियों को दी गयी अनुसूची में उल्लिखित भूमि के संबंध में अपने दावे प्रस्तुत करने के लिए आमंत्रित करता है। यहाँ नीचे सक्षम प्राधिकारी के कार्यालय में इस सार्वजनिक सूचना के प्रकाशन की तारीख से 15 दिनों के भीतर (कार्यालय सक्षम प्राधिकारी/ नगर मजिस्ट्रेट शाहजहाँपुर) में आमंत्रित करता है।

नीचे दी गयी अनुसूची में निर्दिष्ट भूमि में रूचि रखने वाले सभी व्यक्तियों (भूमि के मालिक और अन्य इच्छुक व्यक्ति को उक्त भूमि पर अपने दावे प्रस्तुत करने के लिए कहा जाता है (उनका हिस्सा, भूमि का क्षेत्रफल, उससे जुड़ी कोई भी संपत्ति जैसे) संरचनाएं/पेड़ आदि और प्रासंगिक अभिलेखों के साथ ऐसी भूमि में संबंधित हित की प्रकृति बताएं। उक्त भूमि मालिकों या उसमें रूचि रखने वाले व्यक्तियों को अपने बैंक खातों का विवरण भी प्रस्तुत करना होगा, जिसमें वे अपनी मुआवजा राशि जमा करना चाहते हैं। निम्नलिखित सांकेतिक प्रारूप में दावे प्रस्तुत किए जा सकते हैं।

गॉव/शहर का नाम	भूस्वामी का नाम/हितबद्ध व्यक्ति	भू-सर्वेक्षण संख्या	भूमि के क्षेत्रफल में उनका हिस्सा	भूमि में स्थित कोई संरचना/पेड़/टयूबवेल	बैंक का नाम /शाखा जिसमें वे खाता धारक हों।	बैंक खाता सं. का विवरण, बैंक शाखा का आई.एफ.एस.सी. (I.F.S.C.)कोड

कार्यालय सक्षम प्राधिकारी/नगर मजिस्ट्रेट शाहजहाँपुर।

अनुसूची

उत्तर प्रदेश राज्य के हरदोई जिले में NH 731 के कि.मी. 34.402 से कि.मी. 119.312 (सक्षम प्राधिकारी नगर मजिस्ट्रेट शाहजहाँपुर) के लिए अर्जन की जाने वाली संरचना सहित अथवा संरचना रहित विवरण।

जिला: शाहजहांपुर
https:// egazette.gov.in
Publication date: 12 मार्च 2024
https://egazette.gov.in/(S(grzgnqlc5lw2bkudb4ugyqca))/ViewPDF.aspx
https://bhoomirashi.gov.in/auth/revamp/showfile.cshtml?TAB=bGFfVGhyZWVEX2ZpbGVz&fk=bm90aWZpY2F0aW9uX2lk&fkid=NTQxODQ=&EncHid=1789846342&type_id=1

फा. सं. 17001/1/2018/PIU&Brly/3D]
अभय जैन, उप. सचिव

नोट : इस अधिसूचना की वास्तविक प्रति सीएएलए/पीआईयू/पीएमयू/आरओ/ईडी के कार्यालय में भी उपलब्ध है और भूमि मालिक वहां भी अधिसूचना देख सकते हैं।

गुप्त रोगी मिलें
डा. मौर्य
जोश मर्दाना, कमजोरी, ताकत, शुक्राणु की कमी, स्वप्नदोष, शीघ्रपतन
बरेली कृष्णा नगर मो. 7534002651

प्रवेश प्रारम्भ प्रवेश प्रारम्भ
वरुण अर्जुन विश्वविद्यालय
वरुण अर्जुन कॉलेज ऑफ नर्सिंग
उत्तर प्रदेश मेडिकल फैकल्टी से मान्यता प्राप्त
बी.एस.सी. नर्सिंग
(4 वर्षीय डिग्री कोर्स)
शैक्षिक योग्यता : इण्टरमीडिएट साइंस (बायोलॉजी) के साथ
पोस्ट बेसिक नर्सिंग
(2 वर्षीय कोर्स, योग्यता जी.एन.एम. पास आउट)
जी.एन.एम.
(3 वर्षीय नर्सिंग कोर्स, शैक्षिक योग्यता-इंटरमीडिएट 10+2)
ए.एन.एम.
(2 वर्षीय नर्सिंग कोर्स, शैक्षिक योग्यता-इंटरमीडिएट 10+2)
प्रवेश हेतु संपर्क करें :-
मो. 9412151327, 7521001992
पता
वरुण अर्जुन मेडिकल कॉलेज एवं रोहिलखण्ड हॉस्पिटल
NH-24, बन्थरा, जिला शाहजहाँपुर

रोहिलखण्ड मेडिकल कॉलेज एवं हॉस्पिटल
पीलीभीत वाईपास रोड, बरेली
विशाल एण्डोस्कोपी शिविर
सहयोग से : बरेली ओब्स्टेट्रिक गाइनकालजी सोसाइटी
दूरबीन विधि द्वारा बच्चेदानी के आपॅरेशन

दिल्ली, मुम्बई, अहमदाबाद, चेन्नई, बैंगलौर एवं विदेश के सुप्रसिद्ध विशेषज्ञ द्वारा दूरबीन विधि से स्त्री रोग सम्बन्धित समस्त ऑपरेशन
जल्द से जल्द पंजीकरण कराकर इस सुविधा का लाभ उठायें।
ऑपरेशन दिनांक 19 अप्रैल 2024
पंजीकरण (रजिस्ट्रेशन) 31 मार्च 2024 तक ही किये जायेंगे। प्रथम 10 पंजीकृत मरीजों को प्राथमिकता दी जायेगी।

लैप्रोस्कोपी द्वारा दूरबीन विधि से ऑपरेशन
1) बच्चेदानी निकालने का ऑप्रेशन (हिस्ट्रेक्टमी)
2) रसौली निकालने का ऑप्रेशन (मायोमेक्टमी)
3) अण्डेदानी की रसौली निकालने का ऑप्रेशन (ओवेरियन सिस्टैक्टॉमी)
4) बांझपन की दूरबीन विधि द्वारा जांच
5) बन्द ट्यूब खोलने का ऑप्रेशन
6) बच्चेदानी की बनावट सम्बन्धी जन्मजात बीमारियों का इलाज ऑप्रेशन

हिस्ट्रोस्कोपी का दूरबीन द्वारा ऑपरेशन
1) ऐशरमैन का इलाज
2) बच्चेदानी के अन्दर की रसौली (हिस्ट्रोस्कोपिक मायोमेक्टोमी)
3) ट्यूब खोलना (हिस्टेरोस्कोपी कम्युलेशन)
4) बच्चेदानी के अन्दर जन्मजात विकृति ठीक करना
5) बच्चेदानी के अन्दर का पॉलिप निकालना (हिस्टेरोस्कोपिक पॉलीएटोनी)

रजिस्ट्रेशन के लिए सम्पर्क करें : 9997015620, 9081800900
कमरा नं. 1178, स्त्री रोग विभाग, रोहिलखण्ड मेडिकल कॉलेज एवं हॉस्पिटल, बरेली
एन.ए.बी.एच.*"राष्ट्रीय स्तर" द्वारा प्रमाणित संस्था

वाराणसी में होली मिलन समारोहों के साथ चटख हुआ भाजपा का रंग, कांग्रेस प्रत्याशी अजय राय बता रहे मैं काशी का बेटा

काशी में केसरिया छटा गहराई डमरू के साथ बज रही शहनाई

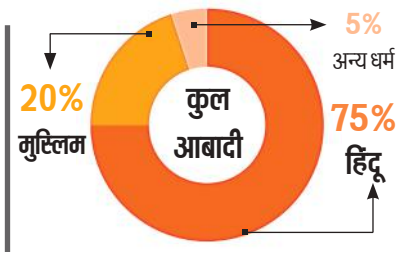

मनोज त्रिपाठी, कानपुर

अमृत विचार। बाबा विश्वनाथ की नगरी वाराणसी में होली मिलन समारोहों में शहनाई और शास्त्रीय संगीत की सुर और ताल के बीच चुनावी रंग चटख हो गया है। हालांकि यहां मतदान सातवें चरण में पहली जून को होना है, लेकिन चारों ओर केसरिया छटा बिखर चुकी है । लोगों के घरों पर राम मंदिर की स्थापना के समय लगाए गए भगवा ध्वजों के साथ अब भाजपा के झंडे लहरा रहे हैं। भाजपा कार्यकर्ताओं ने प्रधानमंत्री नरेंद्र मोदी की प्रत्याशिता घोषित होने पर शहर भर में रंग, गुलाल और आतिशबाजी के साथ होली और दीपावली एक साथ मनायी थी। नौ मार्च को मोदी के शहर आने पर लोगो ने पुष्पवर्षा करते हुए इस बार जीत की हैट्रिक ही नहीं, देश में सबसे बड़ी विजय होने का शंखनाद किया था। 2014 के चुनाव में वाराणसी सीट पर नरेंद्र मोदी को पौने छह लाख वोट मिले थे, 2019 में करीब पौने सात लाख वोट मिलने से उनकी जीत का आंकड़ा और बढ़ गया था। इस बार मोदी का मुकाबला करने तीसरी बार मैदान में उतरे गठबंधन प्रत्याशी यूपी कांग्रेस अध्यक्ष अजय राय को लेकर लोगों की उत्सुकता सिर्फ इतनी भर है कि वह कितने वोट बटोर पाएंगे । गौरतलब है कि वर्ष 2014 और 2019 के चुनाव में अजय राय तीसरे नंबर पर रहे थे। वर्तमान में वाराणसी जिले की सभी आठ विधान सभा सीटों पर भाजपा गठबंधन का कब्जा है। भाजपा के यहां बढ़ते ग्राफ को इसी से समझा जा सकता है कि 2009 में डॉ. मुरली मनोहर जोशी ने 30.5% वोट शेयर के साथ जीत हासिल की थी, जो 2014 में नरेंद्र मोदी के लिए 56.4% और 2019 में 63.6% तक पहुंच गई थी इस बार भाजपा का लक्ष्य यहां तीन चौथाई से ज्यादा वोट हासिल करने का है।

वाराणसी की सभ्यता, संस्कृति और आस्था का जिस तरह काशी विश्वनाथ मंदिर और गंगा नदी से अटूट रिश्ता है, कुछ वैसी ही पहचान अब प्रधानमंत्री मोदी ने इस शहर से जोड़ ली है। शिव भक्त होने के साथ मोदी ने खुद को बनारसी कहकर यहां के लोगों का दिल जीत लिया है। वाराणसी को मंदिरों का शहर, देश की धार्मिक राजधानी, शिव की नगरी, ज्ञान नगरी जैसे नामों से भी जाना जाता है। हिन्दुस्तानी शास्त्रीय संगीत का बनारस घराना यहीं विकसित हुआ है। संत कबीर, संत रविदास, वल्लभाचार्य, मुंशी प्रेमचंद, जयशंकर प्रसाद, आचार्य रामचंद्र शुक्ल, पंडित रवि शंकर, गिरिजा देवी, पंडित हरि प्रसाद चौरसिया और उस्ताद बिस्मिल्लाह खां जैसे नामों ने इस शहर का मान-सम्मान और बढ़ाने के साथ देश को दिशा दिखाने का भी काम किया है। वाराणसी से पहले भी कई दिग्गज जैसे उत्तर प्रदेश के पूर्व मुख्यमंत्री कमलापति त्रिपाठी, भाजपा नेता डॉ. मुरली मनोहर जोशी और पूर्व प्रधानमंत्री लाल बहादुर शास्त्री के बेटे अनिल शास्त्री चुनाव जीतकर संसद पहुंचे हैं। लेकिन जिस तरह काशी के लिए कहा जाता है कि यहां कण-कण में शंकर बसते हैं, उसी तरह आज कहा जा सकता है कि जन-जन में मोदी बसते हैं। 2014 में वाराणसी से नामांकन पत्र भरते समय उन्होंने कहा भी था कि न मुझे किसी ने भेजा है, न मैं यहां आया हूं...मुझे तो मां गंगा ने बुलाया है।

पिछली बार सपा और कांग्रेस के कुल वोटों से मोदी को मिले थे दोगुने वोट

- पिछले लोकसभा चुनाव 2019 में भाजपा से फिर प्रधानमंत्री नरेंद्र मोदी वाराणसी से ही उतरे। उनके सामने कांग्रेस ने अजय राय और सपा ने शालिनी यादव को उतारा। लेकिन प्रधानमंत्री मोदी ने सपा प्रत्याशी शालिनी यादव को 4,79,505 मतों से बड़े अंतर से शिकस्त दी। इस चुनाव में नरेंद्र मोदी को 6,74,664 वोट मिले। सपा उम्मीदवार शालिनी को 1,95,159 और कांग्रेस के अजय राय को 1,52,548 वोट मिले थे। शालिनी यादव अब भाजपा का दामन थाम चुकी हैं, ऐसे में इस बार सपा और कांग्रेस की तरफ से अजय राय एक बार फिर प्रधानमंत्री नरेंद्र मोदी का मुकाबला करने उतरे हैं। मोदी के विरुद्ध यह उनका तीसरा जबकि लोकसभा सीट पर चौथा चुनाव है।

नेचर, कल्चर और एडवेंचर की त्रिवेणी बनने की तरफ बढ़े कदम

मोदी के नेतृत्व में काशी का भव्य और सामर्थ्य स्वरूप विकास की नई राह पर लगातार आगे बढ़ रहा है। योजनाओं और परियोजनाओं की सौगात ने सुविधाओं के साथ जिस तरह समृद्धि के नए द्वार खोल दिए हैं, उसे देखते हुए प्रधानमंत्री मोदी का यह कथन गलत नहीं लगता कि काशी नेचर, कल्चर और एडवेंचर का संगम बनने जा रही है। आज काशी विश्वनाथ कॉरिडोर, फूड स्ट्रीट और रिवर फ्रंट देखकर लोग वाह वाह कर उठते हैं। मंदिरों और घाटों तक पहुंचने वाली तंग गलियों का चौड़ीकरण किया गया है। मंडुवाडीह फ्लाईओवर, कनवेंशन सेंटर, ऊर्जा गंगा पीएनजी परियोजना, रिंग रोड, बाबतपुर-वाराणसी फोरलेन, आईपीडीएस, कबीरचौरा के पास हेरिटेज वॉक ने शहर का नक़्शा बदल दिया है। राम नगर में स्थापित आईडब्ल्यूटी मल्टी मॉडल टर्मिनल के द्वारा गंगा में जल परिवहन के जरिये बनारस से हल्दिया तक मालवाहक जहाजों का आवागमन संभव हुआ है। मल्टी मोडल टर्मिनल देश में इनलैंड वाटर परिवहन का पहला प्रोजेक्ट है। इसके अलावा जल संपूर्ति योजना, खूबसूरत पार्क, चौकाघाट लहरतारा फ्लाईओवर, 140 एमएलडी एसटीपी जैसी परियोजनाएं भी विकास की नई गाथा गढ़ रही हैं।

केजरीवाल हो गए थे फेल अजय ने जमानत गंवाई

भाजपा के प्रधानमंत्री पद के उम्मीदवार नरेंद्र मोदी के खिलाफ 2014 में आम आदमी पार्टी के अरविंद केजरीवाल और कांग्रेस से अजय राय मैदान में थे। मोदी ने केजरीवाल को 3,71,784 मतों से हरा दिया। इस चुनाव में नरेंद्र मोदी को 5,81,022 वोट मिले। दूसरे स्थान पर रहे अरविंद केजरीवाल के पक्ष में 2,09,238 लोगों ने वोट किया। कांग्रेस प्रत्याशी अजय राय तीसरे स्थान पर रहे, उन्हें 75,684 मिले और जमानत नहीं बच सकी। सपा और बसपा के प्रत्याशियों की भी जमानत नहीं बची। बसपा के विजय प्रकाश जायसवाल को 60,579 और सपा के कैलाश चौरसिया को 45,291 मत मिले थे। नरेंद्र मोदी 2014 में वाराणसी के साथ ही वडोदरा सीट पर भी चुनाव लड़े थे। वहां से 5,70,128 मतों से जीत मिलने के बाद भी उन्होंने प्रतिनिधित्व के लिए वाराणसी को चुना।

कांग्रेस व भाजपा दोनों एक-एक बार लगा चुकी हैं जीत की हैट्रिक

वाराणसी सीट पर अब तक दो बार जीत की हैट्रिक लग चुकी है। यहां से 1952, 1957 और 1962 में कांग्रेस के रघुनाथ सिंह लगातार जीते थे, उनके बाद भाजपा के शंकर प्रसाद जायसवाल 1996, 1998 और 1999 में तीन लगातार जीत का परचम फहरा चुके हैं। वर्ष 1967 के लोकसभा चुनाव में पहली बार वाराणसी सीट पर गैर कांग्रेसी उम्मीदवार भारतीय कम्युनिस्ट पार्टी के एसएन सिंह ने कांग्रेस के रघुनाथ सिंह को 18,167 मतों से हरा दिया था। हालांकि 1971 के चुनाव में फिर कांग्रेस ने वापसी की। शिक्षाविद् राजाराम शास्त्री ने कांग्रेस के टिकट पर चुनाव लड़ा और जनसंघ के कमला प्रसाद सिंह को 52,941 वोट से हराया। लेकिन 1977 की जनता लहर में कांग्रेस के राजाराम शास्त्री को लोकदल के टिकट पर उतरे चंद्रशेखर ने 1,71,854 वोट से मात दे दी। 1980 के चुनाव कांग्रेस से मैदान में उतरे प्रदेश के पूर्व मुख्यमंत्री कमलापति त्रिपाठी ने जनता पार्टी के प्रत्याशी समाजवादी नेता राज नारायण के खिलाफ 24,735 मतों से जीत दर्ज की। 1984 में भी कांग्रेस सीट बरकरार रखने में सफल रही। पार्टी के प्रत्याशी श्याम लाल यादव ने कम्युनिस्ट पार्टी के ऊदल को पराजित किया, पर 1989 में कांग्रेस के हाथ से यह सीट निकल गई। जनता दल के अनिल शास्त्री ने कांग्रेस के श्याम लाल यादव को 1,71,603 वोटों से हरा दिया।

पहली बार 1991 के चुनाव में भाजपा ने यहां खिलाया कमल

वर्ष 1991 के चुनाव में पहली बार वाराणसी सीट पर भाजपा को जीत मिली। भाजपा के शीश चंद्र दीक्षित ने माकपा के राजकिशोर को 40,439 मतों से शिकस्त दी। इसके बाद 1996 में भाजपा के शंकर प्रसाद जायसवाल ने जीत दर्ज करते हुए 1998 और 1999 में भी पार्टी की जीत का सिलसिला कायम रखा। 2004 के चुनाव में 15 साल बाद कांग्रेस ने राजेश कुमार मिश्रा की जीत के साथ यहां फिर वापसी की।

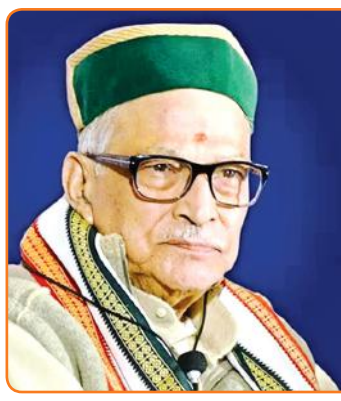

... जब डॉ. मुरली मनोहर जोशी ने माफिया मुख्तार अंसारी को हराया

- 2009 के लोकसभा चुनाव में वाराणसी सीट के परिणाम पर देश भर की नजरें लगी थीं। उस चुनाव में भाजपा के पूर्व राष्ट्रीय अध्यक्ष और पूर्व केंद्रीय मंत्री डॉ. मुरली मनोहर जोशी के मुकाबले बसपा ने बाहुबली मुख्तार अंसारी को उतार दिया था। प्रचार अभियान से लेकर मतदान के दिन तक भारी गहमागहमी रही। लेकिन जब नतीजे आए तो करीबी मुकाबले में डॉ. जोशी जीत दर्ज करने में सफल रहे। उन्होंने मुख्तार अंसारी को चुनाव में 17,211 वोटों से हरा दिया।

चुनाव में रोजगार का दम खम, फिर भी युवा बेदम

- पहाड़ के काम न आ सकी जवानी और यहां का पानी
- चुनावों में मुद्दा बनाकर गुमराह करना बना सभी दलों का शगल

अल्मोड़ा संसदीय सीट

रमेश जड़ौत, अल्मोड़ा

अमृत विचार : कहते हैं पहाड़ का पानी और पहाड़ की जवानी कभी यहां के काम नहीं आती। इस कहावत को चरितार्थ देश के हिमालयी रीजन के पहाड़ी जिले करते हैं। बीते 75 सालों में देश के सियासतदार और नीति नियंता इस कहावत को झुठलाने में लगातार नाकाम साबित हुए हैं। आजादी के बाद हर चुनावों में रोजगार सिर्फ एक सियासी मुद्दा बनकर रह जाता है। सियासतदार बेरोजगारी नाम की इस नाव पर पांव रख अपनी वैतरणी तो पार कर लेते हैं। लेकिन युवाओं की उम्मीदें कभी परवान चढ़ती नहीं दिखती। 2024 के चुनावों में एक बार फिर राजनैतिक दल रोजगार देने का दम खम तो भर रहे हैं। लेकिन सच्चाई यह है कि इन चुनावी वायदों के बीच आज पहाड़ का युवा बेदम हो चला है।

बात अल्मोड़ा संसदीय क्षेत्र की करें तो आजादी के बाद अब तक यहां अब तक कुल 18 और राज्य गठन के बाद से चार लोकसभा चुनाव हो चुके हैं और हर चुनावों में दलों ने बेरोजगारी को अपनी जीत के लिए ब्रह्मास्त्र की तरह प्रयोग किया। लेकिन चुनाव जीतने के बाद पहाड़ की जवानी की फिक्र करना हर कोई भूल गया। नतीजतन पहाड़ की जवानी के पास पहाड़ के बजाय महानगरों में पसीना बहाने के अलावा कोई चारा बाकी नहीं रहा। पिछले 18 लोकसभा चुनावों के परिणामों पर नजर डालें तो यहां मुख्य मुकाबला कांग्रेस और भाजपा के बीच रहा और बेरोजगारी के मुद्दे को भुनाकर कई सियासतदारों ने फर्श से अर्श तक सफर भी तय कर लिया। लेकिन नहीं बदली तो यहां के बेराजगारों की किस्मत। इस लोकसभा के चार पहाड़ी जिलों की बात करें तो यहां सिर्फ सेवायोजन कार्यालय में पंजीकृत बेरोजगारों की संख्या करीब एक लाख अस्सी हजार के आसपास है। जबकि हजारों युवा ऐसे भी हैं जिन्होंने कभी सेवायोजन कार्यालय में अपने आप को पंजीकृत ही नहीं कराया। बीते पांच सालों में इनमें से अगर कुछ युवाओं को रोजगार मिला भी होगा तो वह संख्या चंद युवाओं की है। बाकी युवा या तो महानगरों में रोजी रोटी के लिए संघर्ष कर रहे हैं, या फिर पहाड़ों में अस्थायी रोजगार कर जैसे-तैसे अपना जीवन यापन कर रहे हैं। ऐसी स्थिति में अब जबकि चुनाव एक बार फिर दहलीज पर हैं, सत्ताधारी भाजपा बेरोजगारी दर कम होने और स्वरोजगार को बढ़ावा देने का दम भर कर मैदान में उतरी है तो कांग्रेस युवाओं को रोजगार की गारंटी का शिगूफा दिखाकर आकर्षित करने की कोशिश में है।

बेरोजगारों का जिलेवार आंकड़ा

अल्मोड़ा	72,053
बागेश्वर	33,104
पिथौरागढ़	56,596
चंपावत	17,838

(यह आंकड़े जनवरी 2024 के हैं जो सेवायोजन कार्यालयों से लिए गए हैं)

सेना की सेवा से भी हुआ मोहभंग

उत्तराखंड प्रदेश का सेना से गहरा नाता रहा है। एक दौर वह भी था कि जब पहाड़ के अधिकांश घरों का एक सदस्य सेना में जरूर भर्ती होता था। तब पहाड़ के युवाओं के लिए सेना भर्ती रोजगार का बेहतर अवसर भी हुआ करता था। लेकिन वर्तमान दौर में सेना की सेवाओं में आई तमाम तब्दीलियों के कारण अब सेना से भी युवाओं का मोहभंग होता जा रहा है। जिस कारण रोजगार के इस जरिए से भी उम्मीदें कम होती जा रही हैं।

टेनी के सामने हैट्रिक का मौका, साख बचाने की चुनौती

खीरी सीट का हाल

विकास शुक्ल, लखीमपुर खीरी

अमृत विचार: नदियों और जंगलों की थाती समेटे लखीमपुर खीरी की धरती पर खीरी सीट का चुनाव इस पर कुछ अलग ही है। किसान आंदोलन के बाद जिस प्रकार का माहौल केन्द्रीय गृह राज्य मंत्री के खिलाफ था, उसमें उनके टिकट पर संदेह जताया जा रहा था। भाजपा नेतृत्व के उन पर तीसरी बार भरोसा जताने के बाद अब अजय मिश्र टेनी के सामने हैट्रिक की चुनौती है। इस सीट पर भाजपा और सपा में सीधी टक्कर होने की उम्मीद है। भाजपा के सामने जहां प्रतिष्ठा बचाने की चुनौती है, वहीं सपा वापसी के लिए जोर आजमाइश कर रही है।

जिले में खीरी और धौरहरा दो लोकसभा सीटें हैं। खीरी सीट पर केंद्रीय गृह राज्य मंत्री अजय मिश्र टेनी तीसरी बार चुनावी मैदान में हैं। 2014 के बाद 2019 में भी अजय मिश्र टेनी को जीत हासिल हुई। जुलाई 2021 में मोदी मंत्रिमंडल के विस्तार में टेनी को केन्द्रीय गृह राज्य मंत्री बनाया गया। मंत्री बनने के बाद तीन महीने बाद खीरी के निघासन विधानसभा क्षेत्र के तिकुनिया में हुई घटना से पूरे देश की सियासत में उबाल आ गया। कृषि कानूनों के खिलाफ किसान प्रदर्शन कर रहे थे। इस दौरान अजय मिश्र के बेटे आशीष मिश्रा की गाड़ी से कुचलकर चार किसान मारे गए। इस पर हिंसा भड़की तो चार अन्य की मौत हो गई। इस तरह आठ लोग मारे गए। किसान संगठनों से लेकर विपक्ष ने इसे मुद्द बनाकर सियरसी बढ़त लेने की कोशिश की लेकिन 2022 में विधानसभा चुनाव में जिले की आठों सीटों पर भाजपा ने परचम लहराकर विपक्ष को तगड़ा झटका दिया। खास बात यह रही कि सबसे बड़ी जीत निघासन विधानसभा में हुई, जहां घटना घटी थी। चर्चा होती रहीं, लेकिन कोई असर नहीं हुआ और टेनी का केंद्रीय मंत्री पद भी बरकरार रहा।

किसान आंदोलन के दौरान बेटे का नाम आने पर झेला तीखा विरोध

कब-कौन यहां से चुनाव जीता

वर्ष	प्रत्याशी	पार्टी
1952	रामेश्वर प्रसाद नेवटिया	कांग्रेस
1957	कुंवर खुशवक्त राय	प्रजातांत्रिक सोशलिस्ट पार्टी
1962	बालगोविंद वर्मा	कांग्रेस
1967	बालगोविंद वर्मा	कांग्रेस
1971	बालगोविंद वर्मा	कांग्रेस
1977	सूरत बहादुर शाह	भारतीय लोकदल
1980	बालगोविंद वर्मा	कांग्रेस
1984	ऊषा वर्मा	कांग्रेस
1989	ऊषा वर्मा	कांग्रेस
1991	गेंदन लाल कनौजिया	भाजपा
1996	गेंदनलाल कनौजिया	भाजपा
1998	रवि प्रकाश वर्मा	सपा
1999	रवि प्रकाश वर्मा	सपा
2004	रवि प्रकाश वर्मा	सपा
2009	जफ़र अली नकवी	कांग्रेस
2014	अजय मिश्र टेनी	भाजपा
2019	अजय मिश्र टेनी	भाजपा

अजय मिश्र टेनी, भाजपा।

लोकसभा चुनाव 2014 का परिणाम

प्रत्याशी	पार्टी	वोट मिले
अजय मिश्र टेनी	भाजपा	3,98,578
अरविंद गिरि	बसपा	2,88,304
जफर अली नकवी	कांग्रेस	1,83,940
रवि प्रकाश वर्मा	सपा	1,60,112

लोकसभा चुनाव 2019 का परिणाम

प्रत्याशी	पार्टी	वोट मिले
अजय मिश्र टेनी	भाजपा	6,09,589
पूर्वी वर्मा	सपा	3,90,782
जफर अली नकवी	कांग्रेस	92,155

खीरी लोकसभा में मतदाताओं का विवरण

वि.स. क्षेत्र	पुरुष	महिला	थर्ड जेंडर	कुल
पलिया	1,93,321	1,73,018	04	3,663,43
निघासन	1,88,373	1,62,933	0	3,51,306
गोला गोकर्णनाथ	2,11,418	1,90,917	24	4,02,359
श्रीनगर	1,73,998	1,52,150	04	3,26,152
लखीमपुर	2,20,534	1,95,765	10	4,16,309
कुल	9,87,644	8,74,783	42	18,62,469

नौ बार रहा कब्जा, लेकिन पहली बार मैदान से बाहर वर्मा परिवार

1962 से लेकर 2019 तक हर लोकसभा चुनाव में खीरी सीट पर वर्मा परिवार मैदान में रहा। 2009 से पहले तक नौ बार इस परिवार का कब्जा रहा। आजादी के बाद यहां से वरिष्ठ नेता बाल गोविंद वर्मा लंबे समय तक कांग्रेस के सांसद रहे। उन्होंने हैट्रिक भी लगाई। जनता ने उन्हें चार पर चुना। उनके निधन के बाद उनकी पत्नी ऊषा वर्मा लगातार दो बार सांसद रहीं। उनके बाद उनके बेटे रवि प्रकाश वर्मा ने सपा का दामन थामा और हैट्रिक लगाई। 2019 में रवि प्रकाश वर्मा की बेटी डॉ. पूर्वी वर्मा को सपा-बसपा गठबंधन का प्रत्याशी बनाया लेकिन वे हार गईं। इस बार वह कांग्रेस से टिकट मांग रहीं थीं, लेकिन गठबंधन के कारण सपा को यह सीट मिली। बहरहाल, 62 साल में पहली बार वर्मा परिवार चुनावी लड़ाई के बाहर रहेगा।

कल्पनाथ की तलाश | सपा ने दोबारा राजीव राय तो सुभासपा प्रमुख ने अपने बेटे अरविंद राजभर को मैदान में उतारा

घोसी में बसपा के दांव पर टिके दोनों गठबंधन के भाव

विनय जायसवाल, मऊ

अमृत विचार। बुनकरों की नगरी मऊनाथ भंजन के मतदाता एक बार फिर घोसी संसदीय सीट से अपने रहनुमा का चुनाव करने को तैयार हैं। औद्योगिक नगरी के रूप में पूरे भारत में पहचान रखने वाले मऊ नगर के मतदाताओं को कल्पनाथ राय जैसे सांसद की तलाश है जो न सिर्फ उनके यहां विकास की गंगा बहा सके बल्कि उनके सुख- दुख का साथी बन सके। हर चुनाव में घोसी सीट के सभी दलों के उम्मीदवार कल्पनाथ राय जैसा विकास कराने की बात तो करते हैं पर जीतने के बाद वे मतदाताओं की उम्मीदों पर खरे नहीं उतरते। इस बार बसपा अभी तक अपने उम्मीदवार का नाम तय नहीं कर सकी है तो भाजपा ने यह सीट अपनी सहयोगी दल सुभासपा को दी है। इंडिया गठबंधन में सपा ने यहां से राजीव राय को दूसरी बार मैदान में उतारा है। अब मतदाताओं के साथ ही सपा-कांग्रेस और भाजपा-सुभासपा को भी बसपा प्रमुख मायावती के निर्णय का इंतजार है। बसपा के उम्मीदवार को देखकर ही ये पार्टियां अपनी रणनीति तय करेंगी।

पांच विधानसभा क्षेत्रों को मिलाकर घोसी संसदीय क्षेत्र बना है। पूर्व के चुनावों में बाहुबली मुख्तार अंसारी का अच्छा खासा दखल यहां के चुनावों में हुआ करता था। मुस्लिम मतदाताओं को मुख्तार के फरमान का इंतजार रहता था। अब मुख्तार जेल में है। ऐसे में उसकी दखलंदाजी न के बराबर होगी। लेकिन यह साफ है कि जो दल भाजपा- सुभासपा के उम्मीदवार को हराने की स्थिति में होगा मुस्लिम मतदाता उसी के साथ जाएंगे चाहे वह सपा का उम्मीदवार हो या बसपा का। ऐसे में सपा और भाजपा से ज्यादा यहां के मुस्लिम मतदाताओं की निगाह बसपा के कदम पर लगी हुई है। 2014 की नरेंद्र मोदी लहर में भाजपा के हरिनारायण राजभर यहां से चुनाव जीतने में कामयाब रहे थे लेकिन पांच साल बाद जब 2019 में चुनाव हुए तो उन्हें बसपा के अतुल राय ने 1,22,568 वोटों से पटखनी दे दी। 2014 से पहले भाजपा इस सीट पर कभी नहीं जीती थी। इस चुनाव में जीत की वजह थी मुख्तार अंसारी का कौमी एकता दल से मैदान में उतरना। परिणाम यह हुआ कि यहां मुस्लिम वोट बड़े पैमाने पर मुख्तार के साथ गया और वह तीसरे स्थान पर रहा। बसपा के दारा सिंह चौहान को हराकर हरिनारायण राजभर सांसद बने थे, लेकिन 2019 में मुख्तार बसपा के साथ आए और नतीजा बसपा की जीत के रूप में सामने आया। इस सीट पर मुस्लिम मतदाताओं की तरह ही राजभर मतदाताओं की भूमिका भी अहम रहती है। यही वजह है कि सुभासपा प्रमुख ओपी राजभर ने इस सीट से अपने बेटे अरविंद राजभर को मैदान में उतारा है। कयास लगाए जा रहे हैं कि बसपा यहां से किसी मुस्लिम चेहरे पर ही दांव लगा सकती है।

भाकपा पांच बार, कांग्रेस चार बार, बसपा तीन मर्तबा जीती

इस संसदीय सीट पार भाकपा के उम्मीदवार पांच बार जीते तो कांग्रेस ने चार बार जीत दर्ज की है। सपा और भाजपा को एक- एक बार जीत मिली तो बसपा तीन बार यहां से अपने उम्मीदवार को संसद भेजने में कामयाब रही है।

कल्पनाथ राय की वजह से सुर्खियों में रही सीट

एक दौर था जब यह सीट पूर्व केंद्रीय मंत्री कल्पनाथ राय की वजह से सुर्खियों में आई। वे तीन बार कांग्रेस से राज्यसभा के सदस्य भी रहे। 1989 में कल्पनाथ राय इस सीट से सांसद बने थे। इसके बाद जब 1991 में चुनाव हुआ तो वे फिर कांग्रेस के सिंबल से मैदान में उतरे और जीते। लेकिन प्रधानमंत्री पीवी नरसिंहा राव के शासन में उन पर राज्यमंत्री के रूप में उन पर चीनी घोटाले का आरोप लगा और वे जेल गए। कांग्रेस से टिकट नहीं मिला तो वे 1996 में निर्दलीय मैदान में उतर गए। कल्पनाथ भारी मतों से जीते और कांग्रेस की इस सीट पर दुगर्ति हो गई। इसके बाद वे समता पार्टी में शामिल हुए और पुन: 1998 में संसद पहुंचे। कल्पनाथ राय को मऊ जिले में विकास पुरुष के रूप में जाना जाता है और आज भी यहां के मतदाताओं को उनके वास्तवितक उत्तराधिकारी की तलाश है जो विकास कर सके।

संदेशखाली का संदेश

ये हैं पश्चिम बंगाल के उत्तर चौबीस परगना जिला की बशीरहाट लोकसभा क्षेत्र से भाजपा की प्रत्याशी रेखा पात्रा। यह संदेशखाली घटना की प्रमुख पीड़ितों में शामिल हैं। रेखा जब प्रचार में निकलीं तो लोगों का समर्थन पाकर भावुक हो उठीं।

अतितृष्णा न कर्तव्या तृष्णां नैव परित्यजेत् ।
शनै : शनैश्च भोक्तव्यं स्वयं वित्तमुपार्जितम् ॥

अधिक इच्छाएं नहीं करनी चाहिए पर इच्छाओं का सर्वथा त्याग भी नहीं करना चाहिए। अपने कमाए हुए धन का धीरे-धीरे उपभोग करना चाहिए॥

संपादकीय

सतर्क रहने की जरूरत

पूरी दुनिया में आतंकवाद का खतरा मंडरा रहा है। आतंकवाद सबसे बड़ी समस्या और चुनौती बना हुआ है। 22 मार्च को मॉस्को के बाहरी इलाके में स्थित क्रोकस सिटी हॉल पर हुए आतंकवादी हमले में कम से कम 137 लोग मारे गए। वैश्विक स्तर पर खौफनाक आतंकी संगठन माने जाने वाले इस्लामिक स्टेट खुरासान ने रूस में की गई गोलीबारी की जिम्मेदारी ली। यह संगठन अंतर्राष्ट्रीय स्तर पर आतंकवादी घोषित किए गए गुट 'इस्लामिक स्टेट' का ही अंग है। इस चरमपंथी संगठन को 'आईएसके' कहा जाता है जो इस्लामिक स्टेट खुरासान का संक्षिप्त रूप है। इसका पूरा ध्यान अफगानिस्तान, ईरान और पाकिस्तान पर केंद्रित है। खुरासान एक समय फारसी साम्राज्य का हिस्सा हुआ करता था, जो अब ईरान, अफगानिस्तान और मध्य एशियाई मुल्कों में विभाजित है। इसी खुरासान के हवाले से आइसिस से संबद्ध रहा आतंकी संगठन 'आईएसआईएस-के' का जन्म हुआ। सीरिया युद्ध के समय दुनिया को बताया गया कि इनका सफाया किया जा चुका है। मगर, यह एक धोखा था। ये ऐसे आतंकी हैं, जो पाकिस्तान-अफगानिस्तान, सेंट्रल एशिया और दुनिया के विभिन्न देशों में पैर पसार चुके हैं। विभिन्न सरकारें और एजेंसियां इनका दुरुपयोग करने में लगी हैं। ऐसे में क्या भारत को आइसिस-खुरासान से सतर्क रहने की जरूरत नहीं है। मास्को में हुए आतंकी हमले से भारत को भी सतर्क रहने की आवश्यकता है। आईएस से निपटने के लिए विभिन्न देशों को उन भू-राजनीतिक स्थितियों पर ध्यान देने की जरूरत है जो आईएस को फिर से संगठित होने में मदद कर रही हैं। जब तक तालिबान विविध आबादी वाले कट्टरपंथी अफगानिस्तान पर अपना एकमात्र पश्तूनों वाला शासन जारी रखेगा और पश्चिम एशिया के कुछ हिस्सों में अस्थिरता, युद्ध एवं अराजकता का माहौल बना रहेगा, तब तक आईएस जैसे समूह फलने-फूलने और हमले करने के रास्ते ढूंढते रहेंगे।

आतंकवाद को समाप्त करने के लिए वैश्विक स्तर पर ठोस व साझा प्रयास करने की जरूरत है। इसमें आतंकी वित्तपोषण और इससे संबद्ध चुनौतियों के चलते हमें यह सुनिश्चित करना होगा कि आतंकवादियों का समर्थन करने वाले देशों को जवाबदेह ठहराया जाए और इस समस्या से संगठित तरीके से निपटा जाए। आतंकवाद को वैश्विक घटना मानने के बावजूद आतंकवाद की अंतर्राष्ट्रीय रूप से स्वीकृत परिभाषा देने के लिए पूर्व में किए प्रयास बेकार साबित हुए हैं। अंतर्राष्ट्रीय समुदाय को राजनीतिक मतभेदों से ऊपर उठकर आतंकवाद की चुनौती को परास्त करना चाहिए। आतंकवाद की एक सार्वभौमिक परिभाषा को स्वीकार करना और आतंकवाद के प्रायोजक राष्ट्रों पर वैश्विक प्रतिबंध लगाना शांतिपूर्ण विश्व व्यवस्था का मार्ग प्रशस्त कर सकता है।

गणतंत्र में लोकतंत्र, प्रजातंत्र और जनतंत्र

कनक तिवारी
पूर्व महाधिवक्ता, छ.ग.

भारत में दुर्भाग्य से पश्चिमी समझ की जिस डेमोक्रेसी को स्वीकार किया गया है,उसमें लोकविमुखता का खोट है। अधिकांश लोग सामंतवाद के वायरस से अभी भी मुक्त नहीं हैं। आजकल के मंत्री ही राजा,जमींदार या नवाब हैं। निर्वाचक जनता उनकी ड्योढ़ियों पर नाक रगड़ती है। तब वे जन दर्शन देते हैं। जनतंत्र के पुरोधा तंत्र का हिस्सा हो गए हैं।

भारत में पश्चिमी नस्ल की डेमोक्रेसी के संवैधानिक अंतरण के बाद हिंदी में कई तरह के अनुवाद इस्तेमाल होते हैं। दरअसल डेमोक्रेसी शब्द का चरित्र परत दर परत व्यावहारिक होता है। विदेशी विचारों के आयात का यह भी एक तिलिस्म है कि दरअसल भारत के लोग समझ ही नहीं पा रहे हैं कि उनके लिए जम्हूरियत का असली अमल क्या है? डॉ. भीमराव अंबेडकर ने सबसे पहले जवाहरलाल नेहरू को टोका था कि उनके संविधान के मकसद वाले भाषण में डेमोक्रेसी शब्द का उल्लेख नहीं होकर भारत में रिपब्लिक अर्थात् गणतंत्र की स्थापना करना कहा गया था।

गणतंत्र और डेमोक्रेसी में साफ-साफ फर्क है। नेहरू ने शायद पुरानी यूनानी सभ्यता के छोटे-छोटे रिपब्लिक को ध्यान में रखकर उसका भारत के भविष्य प्रशासन के लिए सायास उल्लेख किया होगा। अंबेडकर और नेहरू की पश्चिमी दृष्टियों में कई समानताएं होने के बाद भी बहुत बारीक अंतर भी रहे हैं। संविधान के पंडित अपनी व्याख्या में इस दृष्टि भेद का फलक विस्तृत करने उस स्पेस में नहीं जाना चाहते। इससे कई तरह के सवाल उठते हैं। इसमें संदेह नहीं कि किसी भी अन्य नेता के मुकाबले गांधी भारत में ग्रामीण गणतंत्र की स्थापना के पक्ष में थे। वह एक तरह से यूनानी प्रकारांतर से समझा जा सकता है। हकीकत ऐसी नहीं थी। भारत में पंचायत को राज्यतंत्र की बुनियादी इकाई के रूप में अमल में किया गया है। उसकी बैठकें पूरे ग्राम समाज के सामने होने से उसका जनसमर्थन के संदेह की कोई गुंजाइश नहीं थी।

गांधी साहित्य में डेमोक्रेसी का हिंदी अर्थ प्रजातंत्र लिखा गया है। गांधी भारत के इतिहास में सामंती शासन की प्रजा के अधिकारों और समझ को लेकर सूक्ष्म जानकारियों से लैस थे। उन्होंने कई बार रेखांकित किया है कि बहुत निचले स्तर पर भी यदि जनता में एका हो तो राजा की आज्ञा को चुस्त-दुरुस्त किया जा सकता है। इसके लिए उन्होंने असहयोग और सिविल नाफरमानी जैसे नए राजनीतिक अहिंसक हथकंडे सुझाए थे। सामंती शासक के खिलाफ,नफरत, विद्रोह या सामाजिक क्रोध को गांधी ने उकसाने की कोशिश नहीं की थी। इसलिए प्रजातंत्र शब्द में सामंतशाही का

भग्नावशेष शामिल शरीक होता है। अन्य संविधान निर्माताओं के खिलाफ जाकर अंबेडकर ने पंचायत आधारित शासन प्रणाली को खारिज कर दिया। उन्होंने व्यक्ति अर्थात् निर्वाचक मतदाता को राज्यतंत्र खड़ा करने का बुनियादी आधार बनाया। यही कारण है बाद में मतदाता के वोट के आधार पर पंचायतें और नगर पालिका संस्थाओं से लेकर विधान सभाओं और संसद के लिए निर्वाचन हो रहे हैं। निर्वाचकों के ये प्रतिनिधि कम से कम पांच वर्ष के लिए सत्ता के केंद्र बन ही जाते हैं।

नए व्याकरणशास्त्री इसे जनतंत्र शब्द से संबोधित करते हैं। लगभग 130 करोड़ की आबादी के देश में कोई 50 प्रतिशत मतदाता हैं। बौद्धिक फरेब में यह माना जाता है कि उनकी ही हुकूमत चल रही है। ऐसी हुकूमतशाही में सामूहिकता नहीं होती। वह व्यक्तिवादी हो जाती है। उसे बमुश्किल कुछ सौ सदस्य संसद में और कुछ हजार विधायक विधान सभाओं में चलाते हैं। संविधान में अंग्रेजी के ज्ञानशास्त्र से सीधा उधार लेकर सामूहिक निर्णय की जिम्मेदारी और अधिकार मंत्रि परिषद के लिए कायम हुआ है। संविधान से इतर कई परंपराओं ने संविधान की समझ की काठी को कस दिया है। इसलिए देश और प्रदेश सामूहिक जिम्मेदारी के बदले प्रधानमंत्री और मुख्यमंत्रियों के निर्देशों, विवेक और व्यक्तित्व के आधार पर चलते हैं। सामूहिकता का ढोंग पालते जरूर हैं। इस तरह पश्चिम समझ की बराबरी के लोगों में प्रथम के आधार पर समझे जाने वाले प्रधानमंत्री के बदले

संविधान बनाने में भाषिक गलतियां हुई हैं। समझाया गया था राज्य तंत्र का ताला होगा जिसे जनता की कुंजी द्वारा ही खोला और बंद किया जा सकेगा। हकीकत इसके उलट है। जनता के विवेक के ताले को पांच बरस के लिए सत्ता की कुंजी से बंद कर दिया जाता है। दार्शनिक परिकल्पना यह है कि सत्ता की सरिता जन उद्गम से लेकर जनकल्याण के विशाल महासागर तक जाती है। राजनीतिक मौसम की बेरुखी के कारण नदी का प्रवाह केवल चुनाव के वायदों की बरसात में जन आप्लावित होता है। बाद में सत्ता की सरिता जनदृष्टि में सूखती चली जाती है। वह जन निस्तार के लिए उपलब्ध नहीं होती। शब्दों की गफलत से जनाधिकारों को किस तरह वंचित और निरर्थक बनाया जा सकता है,भारत उसका एक उदाहरण है।

बराबरी रहित और व्यक्ति पूजा के केन्द्र प्रधानमंत्री में डेमोक्रेसी निहित हो गई है। डेमोक्रेसी का सही अनुवाद तो लोकतंत्र है अर्थात् होना चाहिए। लोक एक अद्भुत शब्द है। उसमें सब कुछ समाहित है। गैरमतदाता, बच्चे, मुफलिस, निरक्षर,संक्रामक बीमारियों से पीड़ित, भिखारी, मानसिक व्याधियों के शिकार,संन्यासी,गुमशुदा लोग, अनाथ और हर तरह के वंचित भी लोक का प्रामाणिक हिस्सा होते हैं। वे प्रतिनिधि नहीं चुनते, लेकिन चुने हुए प्रतिनिधि उनके लिए भी होते हैं। लोक ही सत्ता का लिहाफ होता है। निर्वाचित जनप्रतिनिधि लोक के प्रति लगातार उत्तरदायी होने की समझ विकसित कर सकते हैं।

भारत में दुर्भाग्य से पश्चिमी समझ की जिस डेमोक्रेसी को स्वीकार किया गया है,उसमें लोकविमुखता का खोट है। अधिकांश लोग सामंतवाद के वायरस से अभी भी मुक्त नहीं हैं। आजकल के मंत्री ही राजा,जमींदार या नवाब हैं। निर्वाचक जनता उनकी ड्योढ़ियों पर नाक रगड़ती है। तब वे जनदर्शन देते हैं। जनतंत्र के पुरोधा तंत्र का हिस्सा हो गए हैं। उन्हें जनवादिता का अर्थ ही समझ नहीं आता। वे वोट देने वाले निर्वाचक मतदाता को निरर्थक या शासक देह की केंचुल से ज्यादा कुछ नहीं समझते। देश की राजनीति बहुत से कूढ़मगज, एकांगी और आधी अधूरी समझ के नेताओं और नौकरशाहों के हवाले है। आजादी के इतिहास, देशज सांस्कृतिक परंपराओं,लोक जीवन की विविधताओं,पुश्तैनी समझ के समाज के आत्मिक प्रयोगों और अनुभवों की सांस्कारिता वगैरह को लेकर शासन की केंद्रीय एजेंसियों को कुछ अता-पता नहीं है। इसलिए सत्ता और शासित के अलग-अलग लोक बन गए हैं। पहले भी किले,उनकी प्राचीर और उनके अलग उपनिवेशों में रहते लोग जनता के लिए दर्शनीय वस्तुएं होते थे। आज भी वही हैं। मंत्रियों की कोठियों के अतिरिक्त अब उद्योगपतियों की हवेलियां भी उग गई हैं। वहां हुकूमत का तिलिस्म और तिलिस्म की हुकूमत की दिन-रात की आंखमिचौली होती है। तथाकथित हम भारत के लोग हैं,जो अंग्रेजी शब्द डेमोक्रेसी का हिंदी अर्थ बूझने में सिर फुटौव्वल कर रहे हैं। संविधान बनाने में भाषिक गलतियां हुई हैं। समझाया गया था राज्यतंत्र का ताला होगा जिसे जनता की कुंजी द्वारा ही खोला और बंद किया जा सकेगा। हकीकत इसके उलट है। जनता के विवेक के ताले को पांच बरस के लिए सत्ता की कुंजी से बंद कर दिया जाता है। दार्शनिक परिकल्पना यह है कि सत्ता की सरिता जन उद्गम से लेकर जनकल्याण के विशाल महासागर तक जाती है। राजनीतिक मौसम की बेरुखी के कारण नदी का प्रवाह केवल चुनाव के वायदों की बरसात में जन आप्लावित होता है। बाद में सत्ता की सरिता जनदृष्टि में सूखती चली जाती है। वह जन निस्तार के लिए उपलब्ध नहीं होती। शब्दों की गफलत से जनाधिकारों को किस तरह वंचित और निरर्थक बनाया जा सकता है,भारत उसका एक उदाहरण है।

प्रसंगवश

समाचार की नई परिभाषा

मैं मीडिया की क्लास लेता था। प्रारंभ में ही विद्यार्थियों से पूछा करता था-प्रतिक्षण कोटि-कोटि घटनाएं घट रही हैं,गांव और गली से लेकर राजधानी तक, देश और विदेशों तक। अब विचार करके बतलाओ कि इनमें से कौन सी घटना समाचार बन सकती है? फिर अपनी बात समझाता कि इन कोटि-कोटि घटनाओं में से जो भी घटना व्यक्ति,समाज और विश्व के लिए जीवन का कोई संदेश दे सके बस,वही घटना हमें संकलित करनी है और उसे संदेश का रूप देना है,किंतु आज विभिन्न चैनलों को देख रहा हूं। समाचार की परिभाषा ही बदल गई है। कल तक हम लोग अपनी-अपनी कक्षाओं में बतलाया करते थे कि समाचार एक संदेश होता है।

डॉ. राजेंद्र रंजन चतुर्वेदी
सेवानिवृत्त प्रोफेसर

वह परिभाषा अब आउट ऑफ डेट हो गई है। आज की नई परिभाषा है कि 'समाचार एक सौदा होता है,इस हाथ दे और उस हाथ ले।' अब पत्रकारिता या मीडिया लोकतंत्र का खंभा नहीं रहा,अब वह मीडिया घरानों के स्वार्थ के लिए लोकतंत्र की बुनियाद को हिलाने के लिए विस्फोटक बन चुका है। समष्टि हित के विरुद्ध व्यष्टिहित का साधक। सर्वथा अविश्वसनीय, लेकिन यह शुरुआत तो ग्लोबलाइजेशन के मुखौटे में हुई थी। उस समय सूचना क्रांति के नाम से यहां हरियाणा साहित्य अकादमी के सेमिनार में मैंने कहा था कि यदि इस पर सामाजिक नियमन नहीं हो सका तो यह मीडिया देशद्रोह की सीमा तक जा सकता है।

यह केवल देशद्रोह ही नहीं,संपूर्ण मानवता के विरुद्ध दुरभिसंधि और अपराध है कि समाचारों का मुक्त प्रवाह प्रयत्नपूर्वक अवरुद्ध कर दिया गया अथवा उसे विकृत कर दिया गया।

यह केवल देशद्रोह ही नहीं,संपूर्ण मानवता के विरुद्ध दुरभिसंधि और अपराध है कि समाचारों का मुक्त प्रवाह प्रयत्नपूर्वक अवरुद्ध कर दिया गया अथवा उसे विकृत कर दिया गया।

घोषणा पत्र में शामिल करें पर्यावरण के मुद्दे

लोकसभा चुनाव-2024 की तारीखें घोषित हो चुकी है। इसी संदर्भ में सभी राजनैतिक पार्टियां जीत दिलाने वाले प्रत्याशियों के चयन के साथ ही उनकी जीत सुनिश्चित करने के लिए चुनावी सभाओं,रैलियों,मीटिंगों को आयोजित करने की तैयारी में व्यस्त हैं। राजनैतिक पार्टियों द्वारा मतदाताओं को अपने पक्ष में करने के लिए लोकलुभावन वादों का सहारा लेने से भी कोई परहेज नहीं है।

सभी राजनीतिक पार्टियों द्वारा अपने चुनावी घोषणा पत्र को आकर्षक,मतदाता हितैषी, गरीब हितैषी,विकासोन्मुखी बनाने के प्रयास हो रहे हैं। स्थान विशेष/राज्य विशेष के मतदाताओं से जुड़े मुद्दों को,समस्याओं को भी चुनावी घोषणापत्र में जगह देने पर विचार चल रहा है। इतना ही नहीं लगभग सभी पार्टियां देश से गरीबी हटाने,महंगाई को कम करने,भ्रष्टाचार को खत्म करने,रोजगार उपलब्ध कराने,सरकारी नौकरियों में इजाफा करने के साथ,रिक्त पदों को भरने की चर्चा पूर्व चुनावों के प्रचार में करती आई है।

हमेशा की तरह इस बार भी चुनावी घोषणा पत्र में और प्रचार के दौरान गरीबों के लिए विभिन्न लाभकारी योजनाओं के साथ जल कर, बिजली कर, माफ करने का जिक्र हो सकता है, किसानों के ऋणों को माफ करने को स्थान मिला सकता है,कुछ चीजों पर सब्सिडी की भी बात हो सकती है,गैस-पैट्रोल आदि के दाम भी चुनाव के कारण कम होते दिखाई दे रहे हैं,किंतु पर्यावरण विषय प्रचार माध्यमों से लगभग नदारद दिखाई दे रहा है,आगे भी शायद दिखाई दे तो कोई आश्चर्य नहीं। वो भी तब जब चुनाव ग्रीष्म ऋतु में हो रहे हैं और इस ऋतु की शुरुआत में ही कई छोटे-बड़े शहर पानी की किल्लत से जूझते नजर आ रहे

डॉ.मनमोहन प्रकाश
स्वतंत्र पत्रकार

पर्यावरण संरक्षण के मुद्दे को हल्के में न लेते हुए उसके स्थाई निदान के लिए चुनाव के दौरान और चुनाव के बाद भी निरंतर संवाद और प्रयास करते रहें।

हैं। नदी,जलाशय,भूमिगत जलस्रोत दम तोड़ते दिखाई दे रहे हैं। जनता नलों से जल आपूर्ति के स्थान पर टैंकरों से जल आपूर्ति पर निर्भर रहने के लिए मजबूर है तथा शुद्ध पेयजल के लिए पानी की केन/बोतल आदि पर निर्भरता बढ़ सकती है। किसानों को पराली जलाकर नई फसल के लिए खेतों की जमीन तैयार करने के अलावा कोई रास्ता भी नजर नहीं आ रहा है। स्थानीय स्तर पर कचरे का चोरी छुपे जलाने का सिलसिला थम नहीं रहा है। नदी,जलाशय आदि जल स्रोतों में कभी जनता द्वारा,कभी उद्योगों आदि द्वारा दूषित जल को छोड़ने की आदत में सुधार होता दिखाई नहीं दे रहा है। न ही जनता पानी के उपयोग के संदर्भ में मितव्ययिता का पाठ पढ़ने को तैयार है।

विकास के नाम पर पेड़-पौधे का कटना भी जारी है। चोरी-छिपे जंगलों से पेड़ों का कटना भी रूकने का नाम नहीं ले रहा है। इतना ही नहीं खाद्य पदार्थों का दूषित या मिलावटी रुप में बजारों में बिकना भी जारी है। कुल मिलाकर जो शुद्ध हवा,पानी, भूमि, वातावरण, खाद्य पदार्थ मतदाता और उनके परिवारों को जिंदा रखते हैं,स्वस्थ रखते हैं,उम्र में वृद्धि करते हैं,विभिन्न आवश्यक वस्तुओं को उपलब्ध कराते हैं,उन्ही की चर्चा चुनाव प्रचार से गायब दिखाई दे रही है। कोई भी प्रत्याशी और पार्टी पर्यावरण सुधार हेतु,प्रदूषण मुक्त शुद्ध प्राणवायु, जल, जमीन, उर्वरक, कृषि भूमि तथा खाद्य पदार्थों के लिए, खिसकते पहाड़ों के लिए, सिकुड़ते जंगल और कृषि भूमि के लिए,दम तोड़ती नदियों,सिमटते तालाबों-जलाशयों के लिए,साथ छोड़ते या यूं कहें और गहराई में उतरते भू-जल के लिए लोकसभा चुनाव 2024 में पर्यावरण आवाज बनेगा? क्या कोई प्रत्याशियों को,राजनीतिक पार्टियों को पर्यावरणीय समस्याओं के निदान के लिए रोडमैप के साथ,कारगर योजनाओं के साथ मतदाताओं के सामने जाने के लिए प्रेरित करने का साहस करेगा?

वस्तुतः इस लोकसभा चुनाव में पर्यावरण के मुद्दों को उठाना सही नजर आता है,क्योंकि हाल ही में स्विस संस्था द्वारा जारी विश्व के देशों की वायु प्रदूषण की रिपोर्ट ने सभी देशवासियों (भारतीयों) की चिंता बढ़ाई है। वहीं बैंगलोर में जल समस्या से निपटने के लिए दूसरे प्रदेशों के कर्मचारियों से घर से काम लेने के अनुरोध की चर्चा ने देश में गहराती पेयजल समस्या की ओर सभी छोटे-बड़े शहरों का ध्यान आकर्षित किया है।

अतः पर्यावरण संरक्षण के मुद्दे को हल्के में न लेते हुए उसके स्थाई निदान के लिए चुनाव के दौरान और चुनाव के बाद भी निरंतर संवाद और प्रयास करते रहें। मतदाता और देश की जनता पर्यावरण विषय को चुनावी प्रचार में,चुनावी घोषणापत्र में प्रमुखता से जगह दिलाने में सफल हो जाते हैं तो भविष्य में इस समस्या का समाधान सुनिश्चित है।

सोशल फोरम

वोटों का खेल

मर्लिन मुनरो की कई मूर्तियां विदेशों में जगह-जगह लगी हुई हैं,जो अगर भारत मे लग जाएं तो हमारी संस्कृति खतरे में पड़ जाएगी। इसे हम पश्चिम की नकल करार दे इसकी भर्त्सना करेंगे,लेकिन क्या ये बात हैरान करने के साथ तकलीफ देने वाली नहीं है कि हर गली,मोहल्लों, कस्बों,शहरों के चौक-चौराहों पर धर्म स्थल बना अपनी संस्कृति बचाने का दिखावा करने वाले लोग दरअसल दुनिया में सबसे ज्यादा पोर्न देखने वाले लोग हैं।

1100 साल पूर्व चंदेल वंश के लोगों ने खजुराहो की मूर्तियां बनाई। देखा जाए तो उस समय के पश्चिम के मुकाबले हमारे पूर्वज बहुत खुले विचारों के रहे होंगे। अब सवाल है कि आखिर इतने खुले विचारों वाले लोग यहां तक कैसे पहुंच गए? शायद एक सोची समझी नीति के तहत खुली हुई विचारधारा की भारतीय संस्कृति पर इसके अतीत को लाद दिया गया और हमारा अतीत हम पर इतना भारी पड़ गया कि हम आजतक इससे पीछा नहीं छुड़ा पा रहे हैं। अब हाल ये है कि हम जो दिखते हैं,वो है नहीं और हम जो नहीं हैं,वही हम दिखते हैं। अपने संस्कृति प्रधान देश की हकीकत ये है कि इस देश में हर 15 मिनट में एक स्त्री के साथ बलात्कार होता है और छेड़छाड़ की घटनाएं तो इससे कहीं ज्यादा हैं। इसमे भी अधिकतर बलात्कार उत्तर प्रदेश, मध्य प्रदेश और राजस्थान में होते हैं,जहां संस्कृति बचाने का दावा सबसे ज्यादा किया जाता है।

तजिंदर सिंघ
जमशेदपुर, झारखंड

बहरहाल मेरे एक मित्र का मानना है कि जिस दिन विदेशों जैसी मूर्तियां बनाने से वोट मिलने लग जाएंगे उस दिन विदेशी भी हमारी मूर्तियां देख शर्मा जाएंगे। आखिर हम वात्स्यायन के देश के लोग हैं। अपना हुनर भूले नही हैं। जरूरत पड़े तो हम इरोटिक में भी विश्व गुरु बनकर दिखा सकते हैं। फिलहाल तो जरूरत वोटों की है। खेल वोटों का है।

-फेसबुक वॉल से

हमने एक दुनिया को मोबाइल में सिमटते देखा है

हमें लगता है धरती की सबसे किस्मत वाली जेनरेशन रहे हैं हम या फिर हम सबसे बड़े बदलावों को देखने वाले लोग हैं। हमने गांव में बिना लाइट के लालटेन और लैंप देखे,खाना पकाने को चूल्हे और अंगीठी देखी। पेट्रोमैक्स और स्टोव देखा। हीटर और गैस चूल्हा देखा। टेलीफोन देखा,पेजर देखा,मोबाइल की हर किस्म देखी। रेडियो सुना,पॉडकोस्ट सुने। बड़ी और मोटी-मोटी फिल्म के कैसेट देखी,वीसीआर देखा,पर्दा और प्रोजेक्टर देखा। सिंगल स्क्रीन सिनेमा से मल्टीस्क्रीन सिनेमाहॉल देखे। 7 डी फिल्में देखी। खेत से आए घर में उबले भुट्टे खाए,तो अमेरिकन भुट्टे भी देख लिए। ज्वार को खुद भुनवाया तो दुनिया का हर तरह का कॉर्न देख और खा लिया। पिसा कोयला,दातून,चूल्हे की पकी मिट्टी, गुल,हुक्के की राख,कोलगेट पाउडर,लालदंत मंजन और फिर तरह-तरह के टूथपेस्ट इस्तेमाल किए।

हम वह लोग हैं,जिन्होंने मनमोहन सिंह को प्रधानमंत्री बने देखा। अब्दुल कलाम को राष्ट्रपति बने देखा। सुनीता विलियम्स और कल्पना चावला की चाल देखी। मदर टेरेसा, दलाई लामा, क्वीन एलिजाबेथ, सद्दाम हुसैन, यासर अराफात, जनरल गद्दाफी समेत दुनिया के तमाम टॉप लीडर देखे। अपने यहां सोमनाथ चटर्जी, मुलायम, लालू, काशीराम, शरद, करुणानिधि, बाल ठाकरे, मौलाना अली मियां, कल्बे सादिक तो न जाने कितने ही तरह के इतिहास बनाते लोग देखे। अमेरिका में दोनों तरह के बुश और लादेन के चैप्टर को देखा। हमने दुनिया को करवट

हफीज किदवई
लेखक

यह बदलाव जो हमने देखे हैं,देख रहे हैं और देखेंगे भी, वह हैं हमारी दास्तान। हम जिस दास्तान के तुर्रम खां बनते हैं,उस घूमती हुई दास्तान के एक हिस्सा भर हैं।

लेते देखा है। तरक्की की तरफ बढ़ती अपनी मिट्टी को,धर्म के दलदल में फंसते देख रहे हैं। दुनिया को टेक्नोलॉजी में चैलेंज देने वाली अपनी पीढ़ी को नारे लगाकर भीड़ बनते देखा है। हमने दुनिया का नक्शा बनते बिगड़ते देखा है। हमने लता मंगेशकर, कपिल देव, इमरान खान, सचिन तेंदुलकर, पेले, मैराडोना, शारापोवा, विश्वनाथन आंनद, पंकज आडवाणी, हुसैन बोल्ट, जिदान, दिलीप कुमार, शाहरुख खान, हेलन, आशा पारिख, ऋषि कपूर,वहीदा रहमान,सलमान,आमिर, दिव्या भारती,श्री देवी,ऐश्वर्या को भी देखा है। हमारे सामने हैरी पॉटर आकर हिट हुई। हमने ही सुपर हीरो को बनते देखा है।

हम दुनिया की वह जेनरेशन है जिसने सिल बट्टे पर पिसी चटनी और मैकडोनाल्ड के पिज्जा,दोनों खाए हैं। हमें दोनों पसंद हैं। हमने तराने की तरह गा-गाकर पहाड़े याद किए हैं और अब हिसाब को चुटकियों में करने के लिए एआई का भी इस्तेमाल कर रहे हैं। हमने तख्ती और खड़िया इस्तेमाल की है और फिर बोलकर आईपैड पर लिखा भी है। हमने कोडैक के कैमरारोल और रील का धुलना देखा है, फिर डिजिटल कैमरे, डीएसएल आर के साथ अपने हाथ में बेहतरीन कैमरे देखे हैं। हमने बैंक में तांबे का टोकन लेकर पैसे भी जमा किए हैं और अब ऑनलाइन ट्रांजेक्शन भी करते हैं। अपने कजिंस के साथ अंताक्षरी खेलकर रात-रात जागें भी हैं और अब रील देखकर उन्हीं कजिंस को इग्नोर भी करते देखा है। हमने जुगनू भी देखे हैं और अब उन्हें न देख पाने की तड़प भी देख रहा हूं। हम बैलगाड़ी पर भी बैठें हैं और दुनिया की तेज तरीन गाड़ियों पर भी हाथ आजमाए हैं। पोलियो को होते और उसे खत्म करते हुए देखा है। हमने बरगद के घने पेड़ को बोनसाई बनते देखा है। हमने एक भरी पूरी दुनिया को एक मोबाइल में सिमटते देखा है।

यह बदलाव जो हमने देखे हैं,देख रहे हैं और देखेंगे भी, वह हैं हमारी दास्तान। हम जिस दास्तान के तुर्रम खां बनते हैं, उस घूमती हुई दास्तान के एक हिस्सा भर हैं। हमने मौत की खबर को तार से जाते हुए और उसे सुनकर बेहोश होते इंसानों को देखा है और अब लाइव लोगों को मरते हुए देख जरा भी अफसोस न करने वाले उन्हीं लोगों को देख रहे हैं। हमने इंसान से हैवान बनते देखा है। हमने एक दुनिया को एक मोबाइल में सिमटते देखा है। हम है वह खुशकिस्मत लोग,जिन्होंने जिंदगी का हर जायका चखा है।

अश्लीलता फैलाते ओटीटी प्लेटफार्म

विभिन्न ओटीटी प्लेटफार्म हमारे समाज को दूषित करने में लगे हुए हैं। ओटीटी प्लेटफॉर्म पर धड़ल्ले से अश्लीलता परोसी जाती है,जो कहीं न कहीं हमारे समाज की नैतिकता और मूल्यों को प्रभावित कर रही है। ओटीटी प्लेटफॉर्म के द्वारा इरोटिक कंटेंट के नाम पर लगातार पोर्न कंटेंट परोसा जा रहा है जिसका हमारे समाज पर बहुत ही नकारात्मक असर पड़ता है। इरोटिक का अर्थ सेक्स को मानवीय संवेदना के तौर पर पेश करना होता है,लेकिन पोर्न और इरोटिक के बीच के बारीक से फर्क को मिटाकर कलात्मक के नाम पर सिर्फ नग्नता और अश्लीलता को ओटीटी प्लेटफॉर्म के माध्यम से परोसा जा रहा है। यहां अश्लीलता का बाजार सज चुका है, जिस पर अंकुश लगाना बहुत जरूरी है।

सोनम लववंशी
स्वतंत्र लेखिका

बीते दिनों इसी दिशा में सरकार ने एक अहम फैसला लेते हुए देश के भीतर 18 ओटीटी प्लेटफॉर्म को बैन कर दिया है। द ग्लोबल स्टैटिक्स डॉट कॉम की रिपोर्ट के मुताबिक भारत में 45 करोड़ ओटीटी सब्सक्राइबर्स हैं। ओटीटी कंटेंट में वल्गेरिटी,न्यूडिटी और ड्रग्स एब्यूज को इस हद तक ग्लैमराइज किया जा रहा है कि बच्चे इसके मोहजाल से खुद को रोक नहीं पाते हैं। आजकल ओटीटी पर प्रसारित होने वाली 10 में से 8 वेब-सीरीज या शो ऐसे होते हैं,जिन्हें हम परिवार के साथ नहीं देख सकते हैं। इन शो और वेब सीरीज में अश्लील दृश्यों के साथ-साथ अभद्र भाषा परोसी जा रही है। अब तो स्तर इस हद तक गिर गया है कि स्टूडेंट्स और टीचर्स तक के रिश्ते को भी असभ्य तरीके से दिखाया जा रहा है जिसका समाज पर नकारात्मक असर हो रहा है। एक अन्य रिपोर्ट के अनुसार 2016 से 2020 के दौरान भारत में ओटीटी पर पोर्नोग्राफिक यानी अश्लील कंटेंट 1200 प्रतिशत से ज्यादा तेजी से बढ़े हैं,जो बालमन से लेकर बड़े-बुजुर्ग सभी को प्रभावित कर रहे हैं और जिसकी वजह से सामाजिक ताना-बाना बिगड़ रहा है। ऐसे में सरकार द्वारा ओटीटी प्लेटफॉर्म को इंफॉर्मेशन टेक्नोलॉजी एक्ट के तहत सेक्शन 67 और 67 (ए) के भारतीय दंड संहिता के सेक्शन 292 और महिलाओं के अश्लील प्रतिनिधित्व (निषेध) अधिनियम,1986 की धारा 4 का उल्लंघन करने के आरोप में प्रतिबंधित किया गया है।

टेक्नोलॉजी की नित नई उपलब्धि से भले ही दुनिया हथेली में सिमट कर रह गई है,लेकिन इस टेक्नोलॉजी ने हमारे आसपास से क्या कुछ नहीं छीना है? गौर करेंगे तो हम देखते हैं कि इसी तकनीक ने बच्चों की मासूमियत को छीन लिया है। इसी तकनीक ने अब मानवीय मूल्यों से भी खेलना शुरू कर दिया है,जो एक सभ्य समाज के लिए बेहद दुखद और त्रासदीपूर्ण है। ऐसे में तकनीक ने भले हमें सक्षमता प्रदान की है,लेकिन इसी सक्षमता के साथ हम सभी मानसिक रूप से रुग्ण बनते जा रहे हैं। आज हमारे टीनएजर्स इसी तकनीक की वजह से मानसिक रूप से कमजोर और दूषित मानसिकता के शिकार हो रहें हैं। उनके भीतर अपराधिक प्रवृत्ति जन्म ले रही है। देखा जाए तो देश-दुनिया में इंटरनेट की लत से छुटकारा दिलाने की कोई बेहतर नीति नहीं है। इंटरनेट पर क्या देखा जा रहा है? कोई पता लगाने वाला नहीं है,यह खतरनाक स्थिति है।

आश्रम पद्धति विद्यालय के लिए 36,778 ने किया आवेदन

लखनऊ, अमृत विचार : समाज कल्याण विभाग की ओर से प्रदेश में संचालित 94 आश्रम पद्धति विद्यालयों में विभिन्न कक्षाओं में दाखिले के लिए गुरुवार को परीक्षा होगी। दाखिले के लिए 6790 सीटों के सापेक्ष 36778 आवेदन आए हैं। अप्रैल से शुरू होने वाले जौनपुर के दो और अयोध्या के एक विद्यालय के लिए भी परीक्षा होगी। बता दें कि समाज कल्याण विभाग की ओर से प्रदेश में 94 आश्रम पद्धति विद्यालय संचालित किए जा रहे हैं और इसमें लगभग 32 हजार छात्र-छात्राएं अध्यनरत हैं। समाज कल्याण निदेशक कुमार प्रशांत ने बताया कि कक्षा छह, सात, आठ, नौ और 11वीं में रिक्त सीटों के लिए दाखिला परीक्षा होगी। उन्होंने बताया कि जौनपुर में दो और अयोध्या में एक नए आश्रम पद्धति विद्यालय में भी कक्षा छह, सात और आठ में दाखिले के लिए परीक्षा होगी। सबसे अधिक आवेदन कक्षा छह के लिए आए हैं। उन्होंने बताया कि प्रत्येक विद्यालय के हिसाब से 70 बच्चों का दाखिला भी होगा।

एसबीआई में ग्राहकों के खातों से करोड़ों की हेराफेरी, हंगामा

शाखा प्रबंधक ने जालसाजी कर ग्राहकों के डिपोजिट के अगेंस्ट लोनिंग करके निकाला पैसा

संवाददाता, प्रतापगढ़

अमृत विचार : एसबीआई की लीलापुर शाखा में ग्राहकों के फिक्स्ड डिपॉजिट, म्यूचुअल फंड, एसबीआई इंश्योरेंस के अगेंस्ट लोनिंग करके शाखा प्रबन्धक ने करोड़ों रुपये की हेराफेरी की। मामले कि जानकारी होने पर तत्कालीन मैनेजर पर आरोप लगाते हुए ग्राहकों ने बैंक पहुंचकर जमकर हंगामा किया। इस दौरान गुस्साए लोग पुलिस से भिड़ गए। सीओ के आने पर बताया गया कि मैनेजर को निलंबित कर विभागीय जांच शुरू कर दी गई है। करीब चार घंटे हंगामे के बाद लोग शांत हुए।

लीलापुर स्थित एसबीआई की शाखा में ग्राहकों ने फिक्स्ड डिपॉजिट, म्यूचुअल फंड, एसबीआई इंश्योरेंस में अपने पैसे जमा किये हैं। लीलापुर थाना के घरौरा निवासी हनुमान प्रसाद तिवारी ने इस बैंक में अपना 20 लाख रुपए फिक्स्ड कर रखा है।

एसबीआई लीलापुर में प्रदर्शन करते ग्राहक व हाथ जोड़कर एसओ से कार्रवाई की मांग करते ग्राहक। ● अमृत विचार

जमीन आदि के काम से वह 18 मार्च को बैंक पहुंचे और अपने फिक्स्ड डिपॉजिट की रकम के भुगतान की बात मैनेजर जयनाथ सरोज से की। आरोप है कि मैनेजर ने कुछ कागज पर हस्ताक्षर कराया और उनके फिक्स्ड डिपॉजिट पर लोनिंग की बात करने लगे। आशंका होने पर पीड़ित ने विरोध जताया तो उसके फिक्स्ड डिपॉजिट पर 18 लाख का लोन होने और ओडी के जरिए भुगतान हो जाने की बात उजागर हुई। जानकारी होते ही हनुमान ने यह बात अन्य ग्राहकों को बताई। खाताधारकों की छानबीन में बृजेश, सविता, निशा, नरेंद्र, मो. असफाक, सुभाष समेत कई ग्राहकों के साथ 10 करोड़ से अधिक की जमा रकम पर ब्रांच मैनेजर द्वारा उक्त तरीके से हेराफेरी की बात सामने आई। शिकायत मुख्य शाखा तक पहुंची तो 20 मार्च को ब्रांच मैनेजर जयनाथ सरोज को निलंबित करके विभागीय जांच शुरु हो गई। इसके बाद शिखर अग्रवाल को कार्यभार दिया गया। एक गार्ड का भी ट्रांसफर कर दिया गया। फेराफेरी का यह मामला अन्य ग्राहकों तक पहुंचने ओर बुधवार को बैंक खुलते ही बड़ी संख्या ग्राहक पहुंचे और हंगामा करने लगे। लोग ब्रांच मैनेजर के चैंबर में घुसकर उनसे अपने अपने खाते का डिटेल मांगने लगे। हंगामे की सूचना पर एसओ लीलापुर नरेंद्र सिंह पहुंचे और ग्राहकों को बाहर निकालने का प्रयास किया तो लोगों की उनसे नोकझोंक हुई। सीओ राम सूरत सोनकर ने ग्राहकों किसी तरह शांत कराया। करीब चार घंटे बाद हंगामा शांत हुआ। इस संबंध में राम सूरत सोनकर, सीओ लालगंज ने बताया कि फिक्स डिपॉजिट को शाखा प्रबन्धक ने लोन में तब्दील कर दिया है, खाते का पैसा शून्य है। इस बात को लेकर ग्राहक हंगामा कर रहे थे। एसओ की सूचना पर पहुंचकर शाखा प्रबन्धक शिखर अग्रवाल से बात की। उन्होंने बताया कि मामला उच्च अधिकारियों को बता दिया गया है। विभागीय मीटिंग चल रही है, इसके बाद निर्णय लिया जाएगा। आरोपी ब्रांच मैनेजर जयनाथ सरोज को निलंबित कर दिया गया है। इसके बाद ग्राहकों से बातकर उन्हें समझाया गया। तहरीर मिलने पर केस दर्ज कर कार्रवाई की जाएगी।

सपा के पूर्व विधानसभा प्रत्याशी ने किया ट्वीट

एसबीआई में लीलापुर में हेराफेरी की बात सामने आने पर कुछ ग्राहकों ने समाजवादी पार्टी से विधानसभा विश्वनाथगंज से प्रत्याशी रहे सौरभ सिंह से मामले को अवगत कराया। ग्राहकों से बात करने के बाद सौरभ ने फोन पर अफसरों से बात की। अफसरों ने बताया कि ग्राहकों का पैसा जाने नहीं पायेगा, सभी के साथ न्याय होगा। सौरभ ने शासन – प्रशासन को एक्स समेत अन्य सोशल साइट पर ट्वीट किया।

सार-संक्षेप

आईपीएस पीवी रामाशास्त्री की मूल कॉडर में वापसी

लखनऊ, अमृत विचार : 1989 बैच के आईपीएस अधिकारी एवं यूपी में एडीजी कानून-व्यवस्था जैसी जिम्मेदारी संभाल चुके पीवी रामाशास्त्री को केंद्र सरकार द्वारा उनके मूल कॉडर में वापस भेज दिया गया है। पीवी रामाशास्त्री बीएसएफ में स्पेशल डीजी (ऑपरेशंस) के पद पर तैनात थे। उनका कार्यकाल पूरा होने से पहले वापस भेजा गया है। हालांकि पुलिस मुख्यालय के सक्षम अफसरों द्वारा इसकी पुष्टि नहीं की गई है। सूत्रों के मुताबिक पीवी रामाशास्त्री बृहस्पतिवार को राजधानी आकर डीजीपी मुख्यालय में अपनी ज्वाइनिंग देंगे। तत्पश्चात उन्हें किसी महत्वपूर्ण पद पर तैनाती दी जा सकती है। केंद्र सरकार द्वारा कार्यमुक्त करने के 48 घंटे के भीतर उनके वापसी करने को लेकर भी तमाम अटकलें लग रही हैं। चर्चा है कि उन्होंने खुद यूपी वापस जाने की इच्छा जताई थी। गौरतलब हो कि पीवी रामाशास्त्री आईपीएस अधिकारियों की वरिष्ठता सूची में पांचवें स्थान पर हैं।

उद्योगों के विकास को उत्पादों का समय पर भुगतान जरूरी

लखनऊ, अमृत विचार : सूक्ष्म एवं लघु उद्योगों द्वारा आपूर्ति किए गए माल का भुगतान समय से न मिलने की गंभीर समस्या है। यदि उद्यमियों को भुगतान समय से मिल जाए तो वे अपने उद्योगों का विस्तार कर पाएंगे। जिससे नए रोजगार उत्पन्न होंगे और सरकार का राजस्व भी बढ़ेगा। यह बात बुधवार को इंडियन इंडस्ट्रीज एसोसिएशन के राष्ट्रीय अध्यक्ष नीरज सिंघल ने फैसिलिटेशन काउंसिल मेंबर्स के ओरिएंटेशन विषयक एक दिवसीय सेमीनार में कही। उन्होंने कहा कि सूक्ष्म एवं लघु उद्यम फैसिलिटेशन काउंसिल के कामकाज में कुछ खामियां हैं। इन खामियों को खत्म करने के लिए सेमीनार में सुझाव आए हैं। इन सुझावों की रिपोर्ट बनाकर राज्य सरकार को सौंपी जाएगी ताकि उद्यमियों को समस्याओं से छुटकारा मिल सके। मुख्य वक्ता सुरेश ढोले ने विभिन्न कानूनी पहलुओं पर प्रकाश डालते हुए कहा कि सूक्ष्म एवं लघु उद्योगों की सहायता के लिए बहुत सख्त अधिनियम है।

बैंकों में लंबित पशु पालन के केसीसी, 19 जिले पीछे

लखनऊ, अमृत विचार : ऋण देकर पशु पालन को बढ़ावा देने के लिए किसान क्रेडिट कार्ड बनाने में 19 जिले पीछे है। सबसे ज्यादा खराब प्रगति सीतापुर, सोनभद्र, फिरोजाबाद व मिर्जापुर की है। इन जिलों में पूरे वित्तीय वर्ष से पशु पालकों के आवेदन लंबित हैं। जिन्हें वर्ष समाप्ति से पहले स्वीकृत करने के निर्देश दिए गए हैं। फसल की तरह पशु पालन के लिए भी किसान क्रेडिट कार्ड बनाकर ऋण देना है। इसका जिलों को लक्ष्य मिला था। समीक्षा की गई तो 19 जिलों की प्रगति खराब मिली। इसमें सोनभद्र में लक्ष्य के सापेक्ष 5 .43 फीसद केसीसी, सीतापुर 5 .55, फिरोजाबाद 7 .23, मिर्जापुर 9 .59, गोंडा 11 .33, मैनपुरी 12 .33, लखीमपुर खीरी 13 .61, बांदा 13 .76, फर्रुखाबाद 13 .76, बलरामपुर 16 .39, भदोही 16 .86, हमीरपुर 17 .74, चित्रकूट 18 .36, एटा 20 .58, बहराइच 23 .73, मुरादाबाद 26 .30, आगरा 28 .22, बुलंदशहर 29 .75 व कानपुर देहात में 29 .78 फीसद केसीसी बनाए गए। जबकि, पूरे वित्तीय वर्ष आवेदन बैंकों में लंबित पड़े हैं। संस्थागत वित्त, बीमा एवं वाह्य सहायतित परियोजना महानिदेशालय की सहायक निदेशक निधि श्रीवास्तव ने वित्तीय वर्ष समाप्ति से पहले बैंकों को आवेदन निस्तारित करने के निर्देश दिए हैं।

इंडिया गठबंधन देश की जरूरत: स्वामी प्रसाद मौर्य

लखनऊ, अमृत विचार : राष्ट्रीय शोषित समाज पार्टी के राष्ट्रीय अध्यक्ष पूर्व मंत्री स्वामी प्रसाद मौर्य ने कहा कि इंडिया गठबंधन देश की जरूरत है। उनकी पार्टी गठबंधन को मजबूत करेगी। आजाद समाज पार्टी व अन्य क्षेत्रीय दलों के साथ गठबंधन की चर्चाओं को खारिज करते हुए उन्होंने कहा कि वह चुनाव में इंडिया गठबंधन के प्रत्याशियों को जिताने का काम करेंगे। उन्होंने कहा कि भारतीय जनता पार्टी की सरकार में गरीबों, अनुसूचित व पिछड़े वर्ग के लोगों के साथ अन्याय हो रहा है। महंगाई चरम पर है। लोकतंत्र व संविधान खतरे में है। विपक्षी दलों के नेताओं को फर्जी मुकदमों में जेल भेजा जा रहा है।

चुनाव आयोग की पाबंदियों का दिखा असर

राज्य ब्यूरो, लखनऊ

- **11 दिनों में अब तक कुल 85 करोड़ कीमत के उपहार, शराब और नगदी बरामद**
- **2014 में 1200 करोड़ तो 2019 में 3449 करोड़ के उपहार और नगदी बरामद हुई थी**

अमृत विचार : 2024 के लोकसभा चुनावों के दौरान आचार संहिता के अनुपालन में चुनाव आयोग लगातार कार्रवाइयां कर रहा है। अबतक लगभग 85 करोड़ रुपए की बहुमूल्य धातुएं, उपहार और नगदी बरामद की जा चुकी है। लेकिन विगत दो लोकसभा चुनावों को अगर गौर किया जाए तो इस बार इस तरह की अवैध गतिविधि कम नजर आ रही है। चुनाव प्रचार का आरंभिक दौर होने के कारण अभी अंतिम रूप से कुछ नहीं कहा जा सकता, लेकिन कार्रवाइयों और परिणामों से प्रतीत हो रहा है कि आयोग ने मतदाताओं को अवैध नगदी और उपहार के लेनदेन में काफी अंकुश लगाया है।

आयोग के आंकड़ों पर गौर किया जाए तो 2014 के लोकसभा चुनावों के दौरान छापेमारी और बैरियर लगाकर जो बरामदगी की गई थी, वह 12 सौ करोड़ थी। आयोग के मुताबिक इन 12 सौ करोड़ रुपए में बहुमूल्य वस्तुएं, शराब और नगदी थी। जबकि 2019 के चुनाव में यह आंकड़ा अप्रत्याशित रूप से बढ़कर 3449 करोड़ पहुंच गया। यह आश्चर्यजनक इसलिए भी था क्योंकि चुनाव के कुछ समय पहले ही नोटबंदी हुई थी।

ऐसे में इतने बड़े पैमाने पर बरामदगी हर किसी को चौंका रही थी। 2024 के लोकसभा चुनाव में भी आयोग के निर्देश पर पूरे प्रदेश भर में लगातार धर-पकड़ हो रही है। आचार संहिता लागू होने के बाद से अब तक लगभग 85 करोड़ रुपए कीमत की बहुमूल्य उपहार, शराब और नगदी बरामद की जा चुकी है। पूर्व में हुए चुनावों के आंकड़ों से अगर तुलना करें, तो इस रकम से यह प्रतीत हो रहा है कि आयोग की सख्ती का असर हो रहा है।

प्रत्याशियों में आयोग का भय बढ़ा है। विगत सोमवार को आयोग द्वारा की गई कार्रवाई के बाद जारी किए गए आंकड़ों पर अगर गौर करें तो नगदी बांटने एवं अन्य मामलों में 13 एफआईआर दर्ज कराए गए। लेकिन बरामदगी का आंकड़ा नहीं बताया गया। इसका मतलब है कि कोई खास बरामदगी नहीं हुई। हालांकि बुधवार की देर शाम जारी आंकड़ों के मुताबिक अब तक कुल 85 करोड़ रुपए कीमत के उपहार, शराब और नगदी बरामद की जा चुकी है। प्रथम चरण के मतदान को कुल 22 दिन शेष रह गए हैं। इन 22 दिनों तक अगर आयोग ऐसे ही सख्ती कर ले गया तो चुनावों में नगदी और उपहार बांटने के सिलसिले में काफी अंकुश लग जाएगा। यह एक सकारात्मक संदेश भी है।

राज्यपाल ने पांच ग्राम न्यायालयों में की जजों की नियुक्ति

- **बहराइच, हरदोई, कासगंज, रामपुर और गोंडा की एक-एक तहसील में तैनाती का आदेश**

लखनऊ, अमृत विचार : राज्यपाल की ओर से हाईकोर्ट से परामर्श करने के बाद पांच ग्राम न्यायालयों सिविल न्यायाधीश (जूनियर डिवीजन) संवर्ग के अधिकारियों की नियुक्ति की गई है। शासन ने इसकी जानकारी शासन ने अधिसूचना जारी करके दी है। प्रमुख सचिव न्याय विनोद सिंह रावत की ओर से जारी की गई अधिसूचना के मुताबिक बहराइच जनपद के तहसील मुख्यालय महसी स्थित ग्राम न्यायालय में पंकज कमार द्वितीय, हरदोई से संडीला में प्रवीण कुमार गौतम, कासगंज के पटियाली में अनुराग प्रथम, रामपुर के बिलासपुर में श्रीमती बिंदू यादव और गोंडा के करनैलगंज तहसील में अरूण कुमार गौतम को ग्राम न्यायालय में न्यायाधीश नियुक्त किया गया है।

सपा के प्रत्याशी को लेकर नाराज हैं आजम, डैमेज कंट्रोल करेंगे शिवपाल

राज्य ब्यूरो, लखनऊ

अमृत विचार : जेल के भीतर रहते हुए भी आजम खां सपा प्रमुख अखिलेश यादव का सिरदर्द बने हुए हैं। हालांकि ऐन चुनाव पर अपनी तुनकमिजाजी दिखाना मो. आजम के स्वभाव में है, लेकिन इस बार वह जेल हैं, बावजूद इसके उन्होंने पहले अखिलेश को और अब पार्टी के बड़े नेता शिवपाल को अपने पास बुलाने को मजबूर कर रहे हैं।

दरअसल, रामपुर सीट पर अब सपा के अधिकृत प्रत्याशी मौलाना मोहिबुल्लाह नदवी और मो. आजम के चहेते आसिम रजा आमने-सामने हैं। ऐसे में रामपुर सीट पर पेच फंस गया है। इस मुद्दे पर आजम खान और अखिलेश यादव के बीच भी तनातनी से इंकार नहीं किया जा सकता। इस स्थिति में डैमेज कंट्रोल के लिए शिवपाल सिंह यादव सीतापुर जेल आजम खान से मिलने जा रहे हैं। इससे पहले रामपुर में मंगलवार को आजम खान के करीबियों ने पत्रकारवार्ता कर चुनाव का बहिष्कार करने का घोषणा की थी। इसी से नाराज होकर सपा प्रमुख ने मोहिबुल्लाह नदवी को रामपुर सीट से प्रत्याशी बना दिया। नदवी मूल रूप से रामपुर जिले के रहने वाले हैं और तुर्क बिरादरी से संबंध रखते हैं। सूत्रों की मानें तो आजम खान मोहिबुल्लाह नदवी को पसंद नहीं करते हैं। इसलिए आसिम राजा ने आज नामांकन पत्र खरीद लिया है।

अपराधियों के विरुद्ध शिकंजा बनेगा मुख्य मुद्दा

राज्य ब्यूरो, लखनऊ

- **भाजपा नेताओं ने जारी किए तुलनात्मक आंकड़े**

अमृत विचार : आगामी लोकसभा चुनावों में यूपी की समस्त 80 सीटों पर बीजेपी की विशेष नजर है। ऐसे में यूपी में अपराधियों के विरुद्ध की गई कार्रवाई को यूपी सरकार की उपलब्धियों में विशेष रूप से गिनाया जाएगा। भाजपा नेताओं का दावा है कि अपराध और अपराधियों के प्रति जीरो टॉलरेंस की नीति के चलते उत्तर प्रदेश में विगत 7 वर्षों में एक भी सांप्रदायिक हिंसा की घटना नहीं हुई।

भाजपा प्रवक्ताओं के मुताबिक यूपी में पहले जंगलराज हुआ करता था, लेकिन अब ऐसा नहीं है। नवंबर 2019 से नवंबर 2023 के बीच प्रदेश के कुल 68 चिन्हित माफिया अपराधी व गैंग के सदस्यों द्वारा अवैध कृत्यों से अर्जित 3723 करोड़ से अधिक की संपत्तियों का जब्तीकरण व ध्वस्तीकरण किया गया। अन्य विभिन्न माफिया की जनवरी 2021 से अक्टूबर 2023 तक गैंगस्टर अधिनियम के अंतर्गत 4268 करोड़ रुपए से अधिक की संपत्ति के जब्तीकरण की कार्रवाई सुनिश्चित की गई। गैंगस्टर अधिनियम के अंतर्गत मार्च 2017 से नवंबर 2023 तक कुल 22,301 अभियोग पंजीकृत किए गए, जबकि 70,879 अभियुक्त गिरफ्तार किए गए। इसके साथ ही 120 अरब रुपए से अधिक की संपत्ति जब्त की गई। इस दौरान 192 अपराधी मुठभेड़ में मारे गए, जबकि 5800 घायल हुए।

मायावती के साथ प्रचार की कमान संभालेंगे आकाश

लखनऊ, अमृत विचार : प्रदेश में बसपा के चुनाव प्रचार की बागडोर प्रमुख मायावती के साथ राष्ट्रीय कोआर्डिनेटर आकाश आनन्द भी संभालेंगे। इसकी शुरूआत एक अप्रैल से होगी। एक माह पार्टी की तरफ से प्रदेश में 25 चुनावी रैलियां होंगी, जिसमें आकाश आनन्द 6 अप्रैल से प्रचार की कमान थामेंगे।

लोकसभा चुनाव में प्रथम चरण के चुनाव का नामांकन खत्म हो चुके हैं। अन्य पार्टियों की तरह बसपा ने भी अपने प्रत्याशियों के समर्थन में चुनावी रैलियों का कार्यक्रम घोषित कर दिया है। कार्यक्रम में तहत, प्रचार की शुरूआत पश्चिम उप्र से मायावती खुद करेंगी। प्रदेश में पहली बार नेशनल कॉआर्डिनेटर आकाश आनन्द को चुनाव प्रचार की जिम्मेदारी सौंपी गई है।

प्लाटून कमांडर के घायल होने के मामले की तस्वीर साफ नहीं

अयोध्या कार्यालय

अमृत विचार : संदिग्ध हालात में श्रीराम जन्मभूमि परिसर में मंगलवार शाम एके-47 की गोली लगने से घायल पीएससी प्लाटून कमांडर के मामले में अभी तस्वीर पूरी तरह साफ नहीं हो पाई है। पीएसी के अपर पुलिस महानिदेशक (एडीजी) सुजीत कुमार पांडेय व आईजी मध्य क्षेत्र अपर्णा कुमार समेत अन्य अधिकारियों ने बुधवार को परिसर पहुंकर विस्तार से घटनाक्रम की जांच की। परिसर के सीसीटीवी कैमरों की फुटेज को खंगलवाया। आईजी प्रवीण कुमार व एसएसपी राजकरन नय्यर ने भी घटनाक्रम की जानकारी ली।

घटना के 24 घंटे बाद भी जांच-पड़ताल जारी होने के बात कही जा रही है। वहीं छाती पर बायीं तरफ गोली लगना और गोली का सीधे आर-पार हो जाना कई सवाल खड़े कर रहा है। घायल प्लाटून कमांडर की हालत खतरे से बाहर है।

छानबीन में क्या निकला कोई बोलने को तैयार नहीं

सूत्रों से मिली जानकारी के अनुसार घटना के समय पोस्ट पर लालचंद सिंह और एक आंकिक शाखा का कर्मचारी मौजूद था। पुलिस दोनों से किसी स्थान पर पूछताछ कर रही है। एसएसपी राजकरन नय्यर ने मंगलवार रात 12 बजे के बाद बयान जारी कर गन की सफाई के दौरान ड्यूटी पर मौजूद प्लाटून कमांडर के घायल होने तथा छानबीन जारी होने की बात कही थी, लेकिन छानबीन में क्या निकला? इस पर अभी कोई खुलासा नहीं किया है।

वर्ग पहेली-22

बाएं से दाएं

3.1. गोपनीय बात का प्रकट हो जाना 2. भेद प्रकट हो जाना, रहस्य प्रकट हो जाना।

4. थोड़ा या थोड़े से कुछ अधिक।

7.1. सुरीले स्वरवाला 2. (संगीत) जिसका स्वर शास्त्रीय पद्धति के अनुरूप हो 3. महीन और मीठा (स्वर)।

8. परंपरागत रूप से शिव के लिए प्रयोग किया जाने वाला शब्द।

ऊपर से नीचे

1. गुड़गुड़ शब्द होना।

2.1. दूर किया या हटाया हुआ 2. एक स्थान से दूसरे स्थान पर पहुंचाया हुआ 3. जिसे कोई भगा या हर ले गया हो।

3. जिसे भांग पीने की लत हो, भांग का नशा करने वाला, भंगेड़ी।

5.1. निकटता, नज़दीकी 2. उपस्थिति, विद्यमानता 3. सम्मुखता, सामना।

6. (संगीत में) सरगम या सप्तक का 'प' के रूप में पांचवां स्वर जिसे कोयल की कूक का स्वर भी माना जाता है।

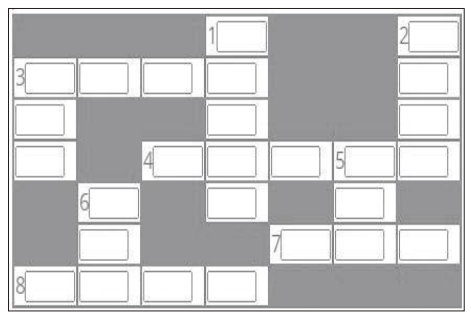

वर्ग पहेली -21 का हल

1 दू			2 रू		3 वि	
का		4 दु	हा		रो	
न		नि	5 नि	बो	ध	
	6 ह	या	ल	य		
		दा		7 त	8 मा	चा
9 अ	भि	र	त		निं	
				10 दा	द	रा

सुडोकू-101

सुडोकू एक तरह का तर्क वाला खेल है, जो एक वर्ग पहेली की तरह होता है। जब आप इस खेल को खेलना सीख जाते हैं तो यह बहुत ही सरलता से खेला जा सकता है। सुडोकू खेल में बॉक्स में 1 नंबर से 9 नंबर तक आने वाले अंक दिए हैं। इसमें कुछ बॉक्स खाली हैं, जिन्हें आपको भरना है। कोई भी अंक दोबारा नहीं आना चाहिए। एक सीधी लाइन और एक खड़ी लाइन तथा बॉक्स में नंबर रिपीट नहीं होना चाहिए।

	5		7			2		
8				2		6		
	3				6			
6		8					2	
	2						8	
			4			3		9
	6	4					7	
		1		6				2
					8		5	

सुडोकू -100 का हल

7	1	4	8	2	6	9	5	3
9	6	8	7	3	5	2	1	4
2	3	5	1	4	9	8	6	7
6	2	1	9	7	3	5	4	8
4	9	7	2	5	8	1	3	6
8	5	3	6	1	4	7	9	2
3	4	2	5	8	1	6	7	9
5	7	9	4	6	2	3	8	1
1	8	6	3	9	7	4	2	5

आज का भविष्यफल

-पं.डॉ. ज्ञानेन्द्र शर्मा

आज की ग्रह स्थिति : 28 मार्च, गुरुवार 2024 संवत-2080, शक संवत 1945 मास-चैत्र, पक्ष-कृष्ण पक्ष, तिथि-तृतीया 18 .56 तक तत्पश्चात चतुर्थी।

आज का पंचांग

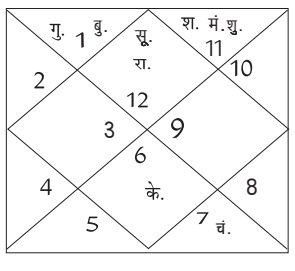

दिशाशूल-दक्षिण। **ऋतु**-वसंत।
चन्द्रबल-मेष, वृषभ, सिंह, तुला, धनु, मकर।
ताराबल-अश्विनी, कृत्तिका, मृगशिरा, आर्द्रा, पुनर्वसु, पुष्य, मघा, उत्तरा फाल्गुनी, चित्रा, स्वाति, विशाखा, अनुराधा, मूल, उत्तराषाढ़ा, धनिष्ठा, शतभिषा, पूर्वाभाद्रपद, उत्तराभाद्रपद।
नक्षत्र-स्वाती 18 .38 तक तत्पश्चात विशाखा।

मेष — आज जीवनसाथी आपसे पुरानी दबी हुई इच्छा को प्रकट करेगा। वैवाहिक जीवन काफी सुखमय रहने वाला है। अपने सहकर्मियों से ईर्ष्या न करें। व्यापार में कुछ नया प्रयोग कर सकते हैं। महंगी वस्तुओं पर धन खर्च करेंगे।

वृष — आज सोशल मीडिया का व्यावसायिक प्रयोग लाभप्रद सिद्ध होगा। सरकार की अच्छी योजनाओं का लाभ ले सकते हैं। अपने विकास के लिए आपको थोड़ा स्वार्थी बनना होगा। कार्यक्षेत्र में आगे बढ़ने के लिए अतिरिक्त श्रम करना पड़ेगा।

मिथुन — आज घर के खर्चे बढ़ने के कारण आपके ऊपर दबाव रहेगा। दोपहर के बाद स्थिति सामान्य होगी। इंजीनियरिंग के छात्रों की पढ़ाई में काफी बाधाएं आएंगी। नकारात्मक प्रवृत्ति के लोगों के साथ मैत्री संबंध स्थापित करने से बचें।

कर्क — आज किसी से असहमत होने पर उसका अपमान न करें। जोड़ों में दर्द और अकड़न जैसी समस्या हो सकती है। अपनी प्रतिभा को निखारने के लिए दिन बहुत अच्छा है। कमीशन के कारोबार से जुड़े लोग सावधान रहें।

सिंह — आज कारोबारी यात्रा हो सकती है। बेरोजगार युवा नौकरी के लिए इन्टरव्यू दे सकते हैं। पुराने निवेश से आपको अचानक लाभ प्राप्त होगा। दिन का प्रारम्भिक हिस्सा आपके लिये बेहद शुभ रहने वाला है। विशेष विषयों के अध्ययन को लेकर रुचि जागृत होगी।

कन्या — आज फाइनेंस संबंधी कार्यों में अपेक्षानुसार परिणाम नहीं मिलेंगे। भविष्य की योजनाओं को लेकर उत्साहित रहेंगे। पड़ोसियों के साथ संबंध खराब हो सकते हैं। आपके द्वारा बोले गए कटु वचनों से प्रियजनों का मन व्यथित न हो इसका ध्यान रखें।

तुला — आज शोध कार्यों में अपेक्षित सफलता मिलने से मन प्रफुल्लित रहेगा। रुके हुए कार्यों में तीव्रता आएगी। आध्यात्मिक विचारों का आपके ऊपर काफी प्रभाव रहेगा। आपका व्यवहार लोगों के लिए प्रेरणा बनेगा।

वृश्चिक — आज लोग आपके ऊपर बेवजह के आरोप लगा सकते हैं। यात्रा के दौरान अपना सामान सुरक्षित रखें। प्रेम संबंधों को लेकर आप काफी प्रसन्न रहेंगे। किसी मित्र को उधार देना पड़ सकता है। सरकारी नौकरी कर रहे लोगों को बॉस की डांट खानी पड़ सकती है।

धनु — आज आप काफी आशावादी रहेंगे। जल्दबाजी में काम पूरा करने से गलतियां हो सकती है। शरीर में थोड़ी थकावट रहेगी इसीलिए आराम पर्याप्त मात्रा में अवश्य लें। मित्रों के सहयोग से रुका हुआ काम गतिशील हो जाएगा।

मकर — आज संतान की शिक्षा पर ध्यान देना काफी आवश्यक है। सरकारी मामलों में सावधानी बरतें। करियर को लेकर चिंता के भाव उत्पन्न होंगे। धन-संपत्ति के मामलों में सफलता मिलेगी। लोग आपकी प्रतिभा और क्षमताओं का सम्मान करेंगे।

कुंभ — आज तनाव लेने के बजाय विवेक और धैर्य से काम लेना उचित होगा। धर्म-कर्म को लेकर मन में विपरीत विचार उत्पन्न हो सकता है। छात्र प्रतियोगी परीक्षाओं में अच्छा प्रदर्शन करेंगे। पारिवारिक मामलों को लेकर थोड़े परेशान रहेंगे।

मीन — आज सरकारी सहयोग से आपके काम पूरे हो सकते हैं। जीवनसाथी के साथ आपके संबंध बिगड़ सकते हैं। मन अशांत होने की संभावना है। किसी सहकर्मी के साथ आपको विवाद का सामना करना पड़ेगा। अपने खर्चों को नियंत्रित रखने का प्रयास करें।

आज की फिल्में

बादशाह
सुबह : 11.00
वीरगति
रात : 07 .00

एक विवाह ऐसा भी
सुबह : 11 .03
गजनी
शाम : 04 .18

रेडी प्लेयर वन
सुबह : 10 .09
जिओस्ट्राम
रात : 09 .00

नो प्रॉब्लम
सुबह : 09 .05
डॉन
रात : 08 .25

ब्रदर्स
सुबह : 09 .47
दसवीं
रात : 07 .00

आज की सुपरहिट फिल्म

जी सिनेमा पर रात : 08 .25 बजे

जोक्स ऑफ द डे

बालक अपने पड़ोस में जाता है और दरवाजे की घंटी बजाता है, महिला दरवाजा खोलती है।
महिला-बेटा क्या हुआ?
बालक- आंटी मम्मी ने एक कटोरी चीनी मंगाई है।
महिला (मुस्कुराकर उसका सिर सहलाते हुए कहती है)-अच्छा और क्या कहा है तेरी मम्मी ने ?
बालक -कहा है कि अगर वो डायन न दे तो सामने वाली चुड़ैल से ले आना।

पप्पू साइकिल से जा रहा था। अचानक एक लड़की से भिड़ गया।
लड़की- घंटी नहीं मार सकता था बे
पप्पू-अबे मैंने पूरी साइकिल मार दी अब क्या घंटी अलग से मारूं!

बाजार	सेंसेक्स ▲	निफ्टी ▲
बंद हुआ	72,996	22,123
बढ़त	526	118
प्रतिशत में	0.73	0.54

अमृत विचार
www.amritvichar.com
बरेली, गुरुवार, 28 मार्च 2024

बरेली मंडी

वनस्पति तेल तिलहन-तुलसी 1910, राज श्री 1390, फ़ॉर्चून कि. 1820, रविन्द्रा 1860, फॉर्चुन ली0 1670, जय जवान 1495, सचिन 1610, सूरज 1520, अवसर 1650, राग गोल्ड 1695, गृहणी 1605, क्लासिक (किलो) 1790, मोर 1640, चक्र टिन 1725, ब्लू 1725, आशीर्वाद मस्टर्ड 1760, स्वास्तिक 1880 । किराना- (प्रतिकु.) हल्दी निजामाबाद 17500, जीरा 40000, लाल मिर्च 20000-24000, धनिया 9000-11000, अजवायान 16000-24000, मेथी 8600, सौंफ 12000-18000, सोंठ 45000, (प्रतिकि0) लौंग 920-1000, बादाम 580-680, काजू 2 पीस 600, किसमिस पीली 140-180, मखाना 650-950 । चावल -(प्रति कु0) डबल चाबी सेला 10200, स्पाइस 7700, शरबती कच्ची 5200, शर्बती स्टीम 5600, डायमंड मंसूरी 4300, महबूब सेला 4550, गौरी रॉयल 9500, राजभोग 7350, हरी पत्ती (1किलो,5किलो) 10600, हरी पत्ति नेचुरल नया 10500, जेनिथ 10700, गलैक्सी 7400, सूमो 3900, पतंजलि गोल्डन सेला 7900, मंसूरी पनघट 4250, खजाना 4250 । दाल दलहन- मूंग दाल इंदौर 10800, मूंग धोवा काला क्राउन 11100, राजमा चित्रा 13200-14100, राजमा भूटान नया 11500, मलका काली 6750-7100 मलका दाल 7150-7700, मलका छाँटी 7350, दाल उड़द बिलासपुर 9800-10500, मसूर दाल छोटी 9000-9600, दाल उड़द दिल्ली 12000, उड़द साबुत दिल्ली 11800, उड़द धोवा इंदौर 13500, उड़द धोवा 11500-12100, दाल चना 7250, लाल हिंदुस्तान 7350, मलका विदेशी 7300, रूपकिशोर बेसन 8100, चना अकोला 8200, डबरा 9000-11500, सच्चा हीरा 10700, मोटा हीरा 11700, अरहर गोला मोटा 12600, अरहर पटका मोटा 13000, अरहर कोरा मोटा 13300, अरहर पटका छोटा 13800-14300, अरहर कोरी छोटी 15000 । चीनी - डालमियां 4040, पीलीभीत 4000, नवाबगंज 3980 (नयी), बहेड़ी 4000 (नयी)।

पिछले एक वर्ष के दौरान कृषि विपणन सुधार से मंडियों को मिली रफ्तार

केंद्र के निर्धारित मानकों पर उत्तर प्रदेश ने पूरा कर हासिल किए 100 अंक

प्रशांत सक्सेना, लखनऊ

अमृत विचार : उत्तर प्रदेश की मंडी समितियां किसानों से उपज खरीदने के साथ उनकी बेहतर मार्केटिंग करने में अन्य राज्यों से आगे पहुंच गई हैं। पिछले एक वर्ष में कृषि विपणन में तेजी से सुधार हुआ है।

परिणाम यह है कि केंद्र से कृषि विपणन सुधार के निर्धारित किए गए अधिनियम व मानक दोनों को उत्तर प्रदेश ने पूरा कर 100 में 100 अंक हासिल किए हैं। जबकि अन्य राज्यों को 90 से 96 फीसद अंक मिले हैं। इससे उत्तर प्रदेश कृषि विपणन के साथ केंद्र के निर्धारित मानकों को पूरा करने में पहले स्थान पर है। इससे किसानों को फायदा होने से मंडी कारोबार को रफ्तार मिली है। इसका किसानों को लाभ मिलेगा और आगे मंडी परिषद नवाचार अपनाएगा।

- **अधिनियम व नियम दोनों में मिले प्रदेश को 10-10 अंक**

इनमें बिंदुओं पर मिले 10-10 अंक : निजी बाजार, मंडियों के बाहर थोक व्यापार, वेयर हाउस, कोल्ड स्टोर, साइलो, ई-ट्रेडिंग, एक बाजार शुल्क, एकीकृत लाइसेंस, मंडी शुल्क

> केंद्र ने कृषि विपणन में सुधार के लिए सभी राज्यों के लिए मानक निर्धारित किए थे। उस पर उत्तर प्रदेश की मंडियों ने काम कर 100 फीसद मानक पूरे किए हैं। इसका किसानों को और लाभ मिलेगा। इसी तरह किसान हित में जो भी मानक आएंगे वह पूरे करेंगे।
>
> – अंजनी कुमार सिंह, निदेशक, मंडी परिषद।

शुल्क कम तो ई-ट्रेडिंग से आई बेहतरी

सिस्टम एनालिस्ट सतेंद्र तिवारी ने बताया कि वैसे तो मंडी समितियों पर कृषि विपणन के क्षेत्र में कई काम हुए। इसमें केंद्र के निर्धारित मानकों को पूरा करने में खास निजी बाजार, मंडियों के बाहर सीधे कारोबार की स्वीकृति देना व वेयर हाउस, साइलो व कोल्ड स्टोर को मार्केट यार्ड घोषित करना है। इसी तरह ई-ट्रेडिंग के जरिये किसानों को ऑनलाइन खरीद-बिक्री का प्लेटफार्म मिला। व्यापारियों को एक कर व एकीकृत लाइसेंस की सुविधा के साथ मंडी, बाजार व कमीशन शुल्क कम होने से राहत मिली। इससे विपणन को बढ़ावा मिला है।

आरबीआई ने एमपीसी बैठकों का कार्यक्रम जारी किया

मुंबई। भारतीय रिजर्व बैंक (आरबीआई) ने बुधवार को नये वित्त वर्ष (2024-25) के लिए मौद्रिक नीति समिति (एमपीसी) की दो महीने पर होने वाली बैठकों के कार्यक्रम की घोषणा की। एक आधिकारिक बयान के अनुसार, पहली बैठक तीन से पांच अप्रैल को होगी। अगली बैठक पांच जून को शुरू होगी जबकि मौद्रिक समीक्षा की घोषणा सात जून को होगी। आमतौर पर, छह सदस्यीय समिति के सदस्य बैठक के तीसरे दिन एक प्रस्ताव पर मतदान करते हैं और आरबीआई गवर्नर मतदान पूरा होने के बाद बैठक के नतीजों की घोषणा करते हैं। समिति के सदस्य बैठक के पहले दो दिन मौद्रिक नीति से जुड़े विभिन्न विषयों पर विचार-विमर्श करते हैं। संबंधित क्षेत्रों के विशेषज्ञ अपनी बातें रखते हैं।

भारतीय गेमिंग बाजार का राजस्व 2028 तक दोगुना

नई दिल्ली, एजेंसी

भारत सबसे तेजी से बढ़ने वाला मोबाइल गेमिंग बाजार है और इस उद्योग का वार्षिक राजस्व 2023 के 3.1 अरब डॉलर से लगभग दोगुना होकर 2028 तक छह अरब डॉलर हो सकता है। इंटरएक्टिव एंटरटेनमेंट एंड इनोवेशन काउंसिल और ऑनलाइन गेमिंग कंपनी विंजो की एक संयुक्त रिपोर्ट में बुधवार को यह बात कही गई।

आईईआईसी विश्लेषण और द्वितीयक आंकड़ों के आधार पर 'इंडिया गेमिंग रिपोर्ट 2024' के तहत 2023 में गेम के लिए भुगतान करने वाले 14.4 करोड़ उपयोगकर्ताओं की तुलना में 2028 में यह संख्या 24 करोड़ तक पहुंचने का अनुमान है। रिपोर्ट में कहा गया, भारतीय गेमिंग उद्योग में 1,400 से अधिक गेमिंग कंपनियां शामिल हैं, जिनमें 500 गेमिंग स्टूडियो भी शामिल हैं। गेमिंग का वार्षिक कारोबार 2028 तक छह अरब डॉलर तक पहुंचने का अनुमान है।" रिपोर्ट में कहा गया, भारत में गेम डाउनलोड केवल चार साल में (2019 से 2023 तक) 5.65 अरब से बढ़कर 9.5 अरब हो गया। इस वृद्धि ने 2023 में वैश्विक गेम डाउनलोड में भारत की हिस्सेदारी को 16 प्रतिशत तक बढ़ा दिया। इसके बाद क्रमशः 4.5 अरब (7.6 प्रतिशत बाजार हिस्सेदारी) डाउनलोड के साथ ब्राजील और 4.4 अरब (7.4 प्रतिशत बाजार हिस्सेदारी) डाउनलोड के साथ अमेरिका का स्थान रहा।

छह अरब डॉलर तक पहुंचने का अनुमान

सर्राफा

बरेली

गोल्ड (पक्के जेवर)	66400
गोल्ड (गिन्नी जेवर)	65400
सिल्वर (पक्की)	740 (अनुमानित)

रुपया पांच पैसे गिरा

मुंबई, एजेंसी। दुनिया की प्रमुख मुद्राओं के मुकाबले डॉलर के मजबूत होने से आज अंतरबैंकिंग मुद्रा बाजार में रुपया पांच पैसे गिरकर 83.34 रुपये प्रति डॉलर रह गया। वहीं, इसके पिछले कारोबारी दिवस रुपया 83.29 रुपये प्रति डॉलर रहा था। शुरूआती कारोबार में रुपया दो पैसे फिसलकर 83.31 रुपये प्रति डॉलर पर खुला और सत्र के दौरान आयातकों एवं बैंकरों की लिवाली होने से 83.45 रुपये प्रति डॉलर के निचले स्तर तक लुढ़क गया। वहीं, बिकवाली होने से यह 83.29 रुपये प्रति डॉलर के उच्चतम स्तर पर पहुंचा।

टाटा का चार्जिंग स्टेशन लगाने को एचपीसीएल से गठजोड़

नयी दिल्ली, एजेंसी

टाटा पैसेंजर इलेक्ट्रिक मोबिलिटी ने इस साल के अंत तक देशभर में 5,000 सार्वजनिक चार्जिंग स्टेशन स्थापित करने के लिए हिंदुस्तान पेट्रोलियम कॉरपोरेशन लिमिटेड के साथ गठजोड़ किया है। टाटा मोटर्स की इकाई टाटा पैसेंजर इलेक्ट्रिक मोबिलिटी (टीपीईएम) ने बुधवार को बयान में कहा कि इस गठजोड़ के तहत एचपीसीएल के पेट्रोल पंप पर चार्जिंग स्टेशन लगाये जाएंगे।

ये स्टेशन उन स्थानों पर लगाये जाएंगे जहां 1.2 लाख से अधिक टाटा इलेक्ट्रिक वाहनों के मालिक प्रायः आते हैं। कंपनियां सह-ब्रांडेड आरएफआईडी कार्ड के माध्यम से एक सुविधाजनक भुगतान प्रणाली शुरू करने की संभावना भी टटोल रही हैं। एचपीसीएल के पास 21,500 से अधिक पेट्रोल पंप का नेटवर्क है। कंपनी का दिसंबर, 2024 तक 5,000 इलेक्ट्रिक वाहन चार्जिंग स्टेशन स्थापित करने का लक्ष्य है। टीपीईएम के मुख्य रणनीति अधिकारी बालाजी राजन ने कहा, ''एचपीसीएल के साथ यह रणनीतिक साझेदारी भारत के ईवी परिवेश को आगे बढ़ाने की प्रतिबद्धता को दर्शाती है।

पवन माइक्रोसॉफ्ट विंडोज और सर्फेस के चीफ

नई दिल्ली, एजेंसी। आईआईटी मद्रास के पूर्व छात्र पवन दावुलुरी को माइक्रोसॉफ्ट विंडोज और सर्फेस का चीफ बनाया गया है। दावुलुरी ने लंबे समय से प्रोडक्ट हेड रहे पैनोस पानाय का जगह लिया है। पानाय ने पिछले साल अमेजन जॉइन करने के लिए डिपार्टमेंट छोड़ दिया था। दावुलुरी इससे पहले सरफेस ग्रुप को हेड करते थे, जबकि मिखाइल पारखिन विंडोज डिपार्टमेंट के हेड थे। इन दोनों के पद छोड़ने के बाद, पवन ने विंडोज़ और सरफेस दोनों डिपार्टमेंट्स का कार्यभार संभाल लिया है।

सात प्रतिशत के दायरे में देश की आर्थिक वृद्धि दर बेहतर : सान्याल

नयी दिल्ली, एजेंसी

प्रधानमंत्री की आर्थिक सलाहकार परिषद के सदस्य संजीव सान्याल ने बुधवार को कहा कि जब तक वैश्विक माहौल में सुधार नहीं होता, भारत को मौजूदा वृद्धि दर से संतुष्ट रहना चाहिए। उन्होंने सात प्रतिशत के दायरे में आर्थिक वृद्धि को बेहतर बताया। सान्याल ने यह भी कहा कि वृहद आर्थिक मोर्चे पर कड़ी मेहनत से जो स्थिरता हासिल की गयी है, उसे बनाये रखना जरूरी है।

सान्याल ने एक सम्मेलन में कहा, ''...हमारे लिए दहाई अंक में वृद्धि हासिल करना संभव है, लेकिन मैं वास्तव में इसको लेकर सावधान हूं। यह पूरा खेल वृद्धि पर वृद्धि को लेकर है।'' भारत की आर्थिक वृद्धि दर 2023 के अंतिम तीन महीनों में उम्मीद से बेहतर 8.4 प्रतिशत रही है, जो पिछले डेढ़ साल की सबसे तेज रफ्तार है। अक्टूबर-दिसंबर तिमाही में अच्छी वृद्धि दर से चालू वित्त वर्ष के लिए आर्थिक वृद्धि दर अनुमान बढ़ाकर 7.6 प्रतिशत कर दिया गया है। उन्होंने कहा, ''अर्थव्यवस्था की अभी जो वृद्धि दर है, फिलहाल उससे अधिक बढ़ाने का प्रयास नहीं करना चाहिए। अगर वैश्विक वातावरण में नाटकीय रूप से सुधार नहीं होता है, तब क्या होगा, हमारे बाह्य खाते, मुद्रास्फीतिक दबाव पड़ेगा।''

राष्ट्रीय

एक नजर

चारा घोटाला: 89वें गवाह का बयान कलमबंद

पटना, एजेंसी। बिहार के बहुचर्चित करोड़ो रुपये के चारा घोटाला से जुड़े एक मामले में केंद्रीय जांच ब्यूरो (सीबीआई) ने आज विशेष अदालत में अपने 89वें गवाह का बयान कलमबंद करवाया। चारा घोटाला मामलों की सुनवाई कर रही विशेष अदालत के न्यायाधीश महेश कुमार की अदालत में सीबीआई ने 89वें गवाह के रूप में बिहार विधानसभा के एक पूर्व अधिकारी फूल झा को पेश किया था। गवाह का मुख्य परीक्षण पूरा हुआ और बचाव पक्ष के द्वारा प्रति परीक्षण किया गया। अदालत ने मामले में 03 अप्रैल 2024 की अगली तिथि निश्चित की है।

हाथ काट देने वाला बयान देकर घिरे कांग्रेस विधायक

झाबुआ, एजेंसी। मध्यप्रदेश के कांग्रेस विधायक वीर सिंह भूरिया ने एक चुनावी सभा में आदिवासी संगठन जय आदिवासी युवा शक्ति (जयस) का नाम लेकर समर्थकों से कथित तौर पर कहा कि वे पार्टी के वोट काटने की बात करने वाले लोगों के हाथ काट दें। जयस का पश्चिमी मप्र के आदिवासी बहुल इलाकों में प्रभाव है। माना जाता है कि इस संगठन के समर्थित उम्मीदवारों के चुनावी मैदान में उतरने से कांग्रेस के परंपरागत वोट बैंक में सेंध लगती है। भूरिया ने रतलाम-झाबुआ लोकसभा क्षेत्र से भाजपा की उम्मीदवार अनीता चौहान पर निशाना साधते हुए भिलाला समुदाय को कथित तौर पर "चोर और डाकू" भी कहा।

आप विधायकों का दावा- भाजपा में शामिल होने को पैसे की पेशकश

तीन विधायकों का दावा- अंतर्राष्ट्रीय नंबर से 20 से 45 करोड़ देने की बात की

चंडीगढ़, एजेंसी

आप के तीन विधायकों ने बुधवार को दावा किया कि उन्हें भाजपा में शामिल होने के लिए पैसे देने की पेशकश की गई थी। पंजाब से आप के एकमात्र लोकसभा सदस्य और एक विधायक के बुधवार को भाजपा में शामिल होने के बाद इन विधायकों ने दावा किया कि उन्हें भाजपा में शामिल होने के लिए पैसे देने की बात फोन पर कही गई।

आम आदमी पार्टी ने आरोप लगाया कि भाजपा ने पंजाब में 'फिर से ऑपरेशन लोटस' शुरू कर दिया है और वह अरविंद केजरीवाल की पार्टी को तोड़ने की कोशिश कर रही है। भाजपा की ओर से इन आरोपों पर तत्काल कोई प्रतिक्रिया नहीं आई है। जलालाबाद से आप विधायक जगदीप कंबोज गोल्डी ने दावा किया कि उन्हें मंगलवार को एक अंतर्राष्ट्रीय नंबर से सेवक सिंह नामक व्यक्ति ने भाजपा में शामिल होने के प्रस्ताव के साथ फोन किया था। कंबोज ने संवाददाताओं से कहा कि उन्होंने उनसे भाजपा में शामिल होने के लिए कहा और कहा, हम 20-25 करोड़ रुपये दे देंगे। मैंने कहा कि मुझे इसकी जरूरत नहीं है। इसी तरह के दावे बल्लुआना से विधायक अमनदीप सिंह और लुधियाना दक्षिण विधायक राजिंदर पाल कौर छीना ने भी किए। उन्होंने कहा कि वे पार्टी नहीं छोड़ेंगे। कंबोज ने आरोप लगाया कि भाजपा केजरीवाल और आप से डरी हुई है। उन्होंने कहा, अरविंद केजरीवाल वह नेता हैं जिन्होंने राजनीति में भ्रष्टाचार के खिलाफ लड़ाई लड़ी और हमेशा काम की राजनीति की। लेकिन झूठे मामले दर्ज किए गए और आप के कई नेताओं को बिना किसी सबूत के जेल भेज दिया गया। उन्होंने कहा, यदि वे खरीद-फरोख्त करना चाहते हैं, तो देश में चुनाव प्रणाली की क्या आवश्यकता है? पंजाब एक क्रांतिकारी राज्य है। दिल्ली के बाद, पंजाब के लोगों ने बदलाव को चुना। लुधियाना दक्षिण से विधायक छीना ने भी दावा किया कि उन्हें सेवक सिंह नामक व्यक्ति का फोन आया था और यह कॉल एक अंतर्राष्ट्रीय नंबर से आई थी। बल्लुआना के विधायक अमनदीप सिंह ने कहा कि उन्हें 45 करोड़ रुपये की पेशकश की गयी।

बुधवार को जम्मू में गुड फ्राइडे और ईस्टर के उपलक्ष्य में एक जुलूस में हिस्सा लेते ईसाई श्रद्धालु। ● एजेंसी

साजिश का आरोप अधिसूचित अपराध से संबंधित नहीं है तो पीएमएलए लागू नहीं किया जा सकता: सुप्रीम कोर्ट

नयी दिल्ली, एजेंसी

उच्चतम न्यायालय ने अपने उस फैसले पर पुनर्विचार संबंधी याचिका खारिज कर दी, जिसमें उसने कहा था कि किसी व्यक्ति के खिलाफ कथित आपराधिक साजिश रचने से संबंधित भारतीय दंड संहिता (आईपीसी) की धारा-120बी लागू करके धनशोधन निवारण अधिनियम (पीएमएलए) के तहत मामला दर्ज नहीं किया जा सकता है, यदि कथित आपराधिक साजिश पीएमएलए के तहत अधिसूचित अपराध से संबंधित नहीं है। आईपीसी की धारा 120बी में आपराधिक साजिश के लिए सजा का प्रावधान है। न्यायमूर्ति अभय एस. ओका और न्यायमूर्ति पंकज मिथल की पीठ ने 29 नवंबर, 2023 के उस फैसले की समीक्षा संबंधी अर्जी खारिज कर दी, जिसमें कहा गया था कि यह जरूरी नहीं है कि जिस व्यक्ति के खिलाफ पीएमएलए की धारा-तीन के तहत अपराध का आरोप है, उसे अधिसूचित अपराध में आरोपी के रूप में दिखाया जाए। पीठ ने अपने हालिया आदेश में कहा, ''खुली अदालत में पुनर्विचार याचिकाओं की सुनवाई संबंधी अर्जी खारिज की जाती है।''

अमेठी और रायबरेली सीट के बारे में कांग्रेस नेतृत्व करेगा फैसला

नयी दिल्ली, एजेंसी। कांग्रेस की केंद्रीय चुनाव समिति की बुधवार को हुई बैठक में उत्तर प्रदेश की अमेठी और रायबरेली लोकसभा सीट को लेकर चर्चा नहीं हुई और अब इस बारे में पार्टी नेतृत्व फैसला करेगा। कांग्रेस अध्यक्ष मल्लिकार्जुन खरगे की अध्यक्षता वाली बैठक में पार्टी संसदीय दल की प्रमुख सोनिया गांधी, संगठन महासचिव केसी वेणुगोपाल और सीईसी के कई अन्य सदस्य शामिल हुए।

सभी दलों ने चुनावी बॉन्ड को भुनाया : सीतारमण

नयी दिल्ली, एजेंसी

वित्त मंत्री निर्मला सीतारमण ने बुधवार को कहा कि सभी प्रमुख राजनीतिक दलों ने चुनावी बॉन्ड भुनाए हैं। इस मामले में किसी को कुछ भी कहने का नैतिक अधिकार नहीं है क्योंकि यह सब वैध और कानून के मुताबिक था। उन्होंने यह भी कहा कि चुनावी बॉन्ड के खिलाफ उच्चतम न्यायालय के फैसले के मद्देनजर, चुनावों के वित्तपोषण के लिए बेहतर प्रणाली लाने को लेकर और अधिक चर्चा की जरूरत है। सीतारमण ने एक समाचार चैनल के सम्मेलन में एक सवाल के जवाब में कहा कि कानून को शीर्ष अदालत ने अब खारिज कर दिया है।

निर्मला सीतारमण ने कहा, लोकसभा चुनाव नहीं लड़ूंगी

नई दिल्ली, एजेंसी। केंद्रीय वित्त मंत्री निर्मला सीतारमण ने बुधवार को कहा कि वह लोकसभा चुनाव नहीं लड़ेंगी और यह बात पार्टी को बता दी गयी है। यहां एक कार्यक्रम में बोलते हुए वित्त मंत्री ने कहा कि उनके पास चुनाव लड़ने के लिए आवश्यक धनराशि नहीं है, इसके अलावा जीतने के कई अन्य कारक भी अनुकूल नहीं हैं। एक कार्यक्रम में सीतारमण ने कहा, "मुझसे पूछा था, लेकिन एक हफ्ते या 10 दिनों तक इस पर सोचने के बाद मैं यह कहने के लिए वापस आई, शायद नहीं।"

जम्मू कश्मीर से अफस्पा हटाने का वादा लोकसभा चुनाव के मद्देनजर किया गया : उमर अब्दुल्ला

श्रीनगर, एजेंसी

नेशनल कांफ्रेंस के नेता उमर अब्दुल्ला ने बुधवार को कहा कि जम्मू कश्मीर से सशस्त्र बल विशेषाधिकार अधिनियम (अफस्पा) हटाने का वादा आगामी लोकसभा चुनाव के मद्देनजर किया गया है और उन्हें डर है कि जिस तरह लद्दाख के लोगों को छठी अनुसूची के वादे के सिलसिले में ठगा गया है, उसी तरह यहां भी लोगों को ठगा जाएगा। वह मीडिया की इस खबर पर प्रतिक्रिया दे रहे थे जिसमें केंद्रीय गृहमंत्री अमित शाह ने कहा कि भारतीय जनता पार्टी (भाजपा) नीत केंद्र भविष्य में जम्मू कश्मीर से अफस्पा हटाने पर निश्चित ही विचार करेगा।

अब्दुल्ला ने बडगाम जिले में संवाददाताओं से कहा, ''मैं 2011 से इस दिन का इंतजार कर रहा हूं। (जब वह मुख्यमंत्री थे) तब हमने भी अफस्पा हटाने की काफी कोशिश की, लेकिन मुझे डर है कि जिस तरह लद्दाख के लोगों को छठी अनुसूची के वादे पर गुमराह किया और ठगा गया, उसी तरह जम्मू कश्मीर के लोगों को गुमराह किया जाएगा एवं ठगा जाएगा, क्योंकि यहां चुनाव हैं।'' पूर्व केंद्रीय मंत्री अब्दुल्ला ने कहा कि समस्याग्रस्त क्षेत्रों में सुरक्षाबलों को अभियोजन से पूर्ण छूट और उन्हें व्यापक अधिकार प्रदान करने वाले इस कानून को जम्मू कश्मीर में स्थिति सामान्य हो जाने के केंद्रीय नेताओं के बयानों को देखते हुए तत्काल हटा दिया जाना चाहिए। उन्होंने सवाल किया, ''जहां तक अफस्पा हटाने की बात है तो आज से ही शुरू कीजिए। जब वे कहते हैं कि स्थिति सामान्य है, आतंकवाद खत्म हो गया है, अब अलगाववादी विचार नहीं बचा है तो फिर वे किस बात का इंतजार कर रहे हैं?''

कोलकाता हवाई अड्डे पर एक दुर्घटना में दो विमानों के पंख क्षतिग्रस्त

कोलकाता। कोलकाता हवाई अड्डा पर बुधवार को एक दुर्घटना में दो विमानों के पंख आपस में टकराने से क्षतिग्रस्त हो गए। अधिकारियों ने यह जानकारी दी। अधिकारियों के अनुसार विमानन कंपनी 'इंडिगो' के एक विमान के पंख 'एयर इंडिया एक्सप्रेस' के विमान से टकराये जिसमें दोनों विमानों के पंख क्षतिग्रस्त हो गए। उन्होंने कहा कि नागर विमानन महानिदेशालय ने इस दुर्घटना की जांच शुरू कर दी है और हादसे में शामिल इंडिगो के पायलट को उड़ान कार्य में नहीं लगाने को कहा है। हवाई अड्डा के सूत्रों ने बताया कि रनवे के पास के 'टैक्सीवे' पर करीब 11 बजे पूर्वाह्न के समय यह दुर्घटना हुई।

केजरीवाल के इस्तीफे की मांग पर भाजपा का प्रदर्शन

नयी दिल्ली/तिरुवनंतपुरम, एजेंसी

सत्तारूढ़ आम आदमी पार्टी (आप) और विपक्षी दल भारतीय जनता पार्टी (भाजपा) के विधायकों ने बुधवार को दिल्ली विधानसभा परिसर में विरोध प्रदर्शन किया। भाजपा विधायकों ने मुख्यमंत्री अरविंद केजरीवाल के इस्तीफे की मांग को लेकर प्रदर्शन किया तो आप विधायकों तथा उनके समर्थकों ने प्रधानमंत्री नरेन्द्र मोदी के खिलाफ नारेबाजी की।

केजरीवाल को ईडी ने दिल्ली आबकारी नीति से जुड़े धन शोधन मामले में गिरफ्तार किया है। इस आबकारी नीति को बाद में रद्द कर दिया गया था। दोनों ही दलों ने एक ही समय पर विरोध प्रदर्शन किया। भाजपा विधायकों ने हाथों में तख्तियां लेकर मार्च निकाला। पीली टी-शर्ट पहने आप नेता और कार्यकर्ता प्रधानमंत्री मोदी के खिलाफ नारेबाजी करते हुए भाजपा के विधायकों के पीछे-पीछे हो लिये। नेता प्रतिपक्ष रामवीर सिंह बिधूड़ी ने कहा कि केजरीवाल को मुख्यमंत्री पद से इस्तीफा दे देना चाहिए। बिधूड़ी ने कहा, ''मुख्यमंत्री को अपने पद से इस्तीफा दे देना चाहिए। उन पर भ्रष्टाचार के लगभग 12 आरोप हैं। अगर आबकारी नीति विश्वस्तरीय थी तो उन्होंने इसे वापस क्यों लिया? हम केजरीवाल के इस्तीफे की मांग कर रहे हैं।'' भाजपा की दिल्ली इकाई के अध्यक्ष वीरेंद्र सचदेवा ने भी दोपहर 12 बजे के आसपास विधानसभा परिसर के प्रवेश द्वार के बाहर मयूर विहार के लगभग 100 पार्टी कार्यकर्ताओं के एक समूह, पार्टी की महिला मोर्चा और युवा मोर्चा के पदाधिकारियों के साथ प्रदर्शन किया और केजरीवाल के इस्तीफे की मांग की। काले कपड़े पहने भाजपा कार्यकर्ता विधानसभा प्रवेश द्वार पर एकत्र हो गए और नारेबाजी करने लगे।

कुर्सी का मोह नहीं छोड़ पा रहे केजरीवाल : अनुराग

श्रीनगर/शिमला। केंद्रीय सूचना एवं प्रसारण मंत्री अनुराग सिंह ठाकुर ने बुधवार को दिल्ली के मुख्यमंत्री एवं आम आदमी पार्टी के संयोजक अरविंद केजरीवाल पर भ्रष्टाचार के सारे रिकॉर्ड तोड़ने का आरोप लगाते हुए कहा कि जेल में रहकर भी केजरीवाल मुख्यमंत्री की कुर्सी का मोह नहीं छोड़ रहे हैं। ठाकुर आज जम्मू-कश्मीर प्रवास पर थे। अपने प्रवास के दौरान उन्होंने सर्वप्रथम उधमपुर में आयोजित बाइक रैली में भाग लिया और इसके बाद उधमपुर भारतीय जनता पार्टी कार्यालय में आयोजित सांगठनिक बैठक में शामिल हुए। ठाकुर ने राष्ट्रीय जनता दल के नेता लालू प्रसाद यादव का उदाहरण देते हुए कहा कि जिस समय लालू यादव चारा घोटाले में फंसे हुए थे उस समय तत्कालीन मुख्यमंत्री राबड़ी देवी उनकी तरफ से घोषणाएं करती थी, फिर धीरे-धीरे उन्होंने लालू यादव की गद्दी संभाल ली। उन्होंने कहा कि अब केजरीवाल के मामले में भी यही हो रहा है।

अंकतालिका

टीम	मैच	जीत	हार	टाई	अंक	रन रेट
चेन्नई सुपरकिंग्स	02	02	00	00	04	+1.979
राजस्थान रॉयल्स	01	01	00	00	02	+1.000
सनराइजर्स हैदराबाद	02	01	01	00	02	+0.675
कोलकाता नाइट राइडर्स	01	01	00	00	02	+0.200
पंजाब किंग्स	02	01	01	00	02	+0.025
रॉयल चैलेंजर्स बेंगलुरु	02	01	01	00	02	-0.180
गुजरात टाइटंस	02	01	01	00	02	-1.425
दिल्ली कैपिटल्स	01	00	01	00	00	-0.455
मुंबई इंडियंस	02	00	02	00	00	-0.925
लखनऊ सुपर जायंट्स	01	00	01	00	00	-1.000

तेंदुलकर ने रोहित को 200 नंबर की जर्सी दी उपहार

हैदराबाद, एजेंसी। दिग्गज बल्लेबाज सचिन तेंदुलकर ने बुधवार को इंडियन प्रीमियर लीग (आईपीएल) में मुंबई इंडियंस के लिए 200वें मैच खेल रहे रोहित शर्मा को 200 नंबर लिखी जर्सी उपहार में दी है। आज यहां आईपीएल के आठवें मुकाबले में मुंबई इंडिया की ओर से सनराइजर्स हैदराबाद के खिलाफ खेलने मैदान में उतरे ही रोहित शर्मा मुंबई के लिए 200वां मैच खेलने वाले पहले खिलाड़ी बन गये है। मैच से पहले सचिन ने रोहित को 200 नवंबर की जर्सी भेंट करते हुए उनके शानदार करियर के लिए बधाई दी। रोहित शर्मा ने आईपीएल में कुल 245 मुकाबले खेले हैं। उन्होंने कुल छह हजार से भी ज्यादा रन बनाए हैं।

खेल डायरी

बोपन्ना-एबडेन मियामी ओपन के सेमीफाइनल में

मियामी गार्डन्स (अमेरिका)। भारत के दिग्गज टेनिस खिलाड़ी रोहन बोपन्ना और ऑस्ट्रेलिया के उनके जोड़ीदार मैथ्यू एबडेन ने यहां मियामी ओपन में नीदरलैंड के सेम वर्बीक और ऑस्ट्रेलिया के जॉन-पैट्रिक स्मिथ को हराकर साल के तीसरे पुरुष युगल सेमीफाइनल में जगह बनाई। इस साल ऑस्ट्रेलियाई ओपन का खिताब जीतने वाले बोपन्ना और एबडेन ने पहला सेट गंवाने के बाद वापसी करते हुए 3-6 7-6 10-7 से जीत दर्ज की। दुनिया के दूसरे नंबर के खिलाड़ी बोपन्ना को इस जीत से एटीपी युगल रैंकिंग में शीर्ष 10 में रहने और जुलाई-अगस्त में पेरिस ओलंपिक के लिए क्वालीफाई करने में मदद मिलेगी।

मुख्य कोच के लिए ल्यूक रोंची के संपर्क में पीसीबी

लाहौर। पाकिस्तान क्रिकेट बोर्ड (पीसीबी) राष्ट्रीय टीम के नए मुख्य कोच के लिए ऑस्ट्रेलिया और न्यूजीलैंड के पूर्व विकेटकीपर बल्लेबाज ल्यूक रोंची से बात कर रहा है। पीसीबी के एक सूत्र ने बुधवार को बताया कि 42 वर्षीय रोंची के साथ 'विस्तृत चर्चा' हुई। रोंची पाकिस्तान सुपर लीग टीम इस्लामाबाद यूनाईटेड के भी कोच रहे हैं। सूत्र ने कहा, ''कोई भी बड़ा कोच पीसीबी के लिए काम करने में दिलचस्पी नहीं दिखा रहा है क्योंकि उनमें से ज्यादातर पहले से ही विभिन्न लीग के साथ प्रतिबद्ध हैं या उन्हें पाकिस्तान क्रिकेट में काम करने को लेकर आशंका है इसलिए कोच की तलाश रोंची तक पहुंची है।''

जोकोविच ने कोच इवानिसेविच से नाता तोड़ा

लंदन। शीर्ष रैंकिंग के टेनिस खिलाड़ी नोवाक जोकोविच ने 2018 से उनके कोच रहे गोरान इवानिसेविच से अलग होने का फैसला किया है। इवानिसेविच के साथ रहते हुए सर्बिया के खिलाड़ी जोकोविच ने 12 ग्रैंड स्लैम खिताब जीते हैं। जोकोविच रिकॉर्ड 24 खिताब के साथ पुरुष वर्ग में सबसे ज्यादा ग्रैंड स्लैम जीतने वाले खिलाड़ी हैं। जोकोविच ने बुधवार को 'इंस्टाग्राम' पर लिखा कि उन्होंने 'कुछ दिन पहले से' इवानिसेविच के साथ काम करना छोड़ दिया था। जोकोविच ने लिखा, ''कोर्ट पर हमारे रिश्तों में कई उतार-चढ़ाव रहे लेकिन हमारी दोस्ती हमेशा काफी मजबूत रही।''

सिंधू की मैड्रिड मास्टर्स में विजयी शुरुआत

मैड्रिड। दो बार की ओलंपिक पदक विजेता पी वी सिंधू बुधवार को यहां कनाडा की वेन यू झांग पर सीधे गेम में जीत के साथ मैड्रिड स्पेन मास्टर्स के दूसरे दौर में पहुंच गईं। पिछले सत्र में इस टूर्नामेंट की उपविजेता रहीं सिंधू ने विश्व रैंकिंग में 49वें स्थान पर काबिज झांग को एकतरफा मुकाबले में 21-16, 21-12 से शिकस्त दी। पूर्व विश्व चैंपियन सिंधू का अगला मुकाबला चीनी ताइपे की हुआंग यू-हसुन से होगा। लगभग आधे घंटे तक चले इस मुकाबले की शुरुआत में झांग ने सिंधू पर 4-2 की बढ़त बनायी। दोनों खिलाड़ियों ने इसके बाद एक-दूसरे को पछाड़ना जारी रखा और स्कोर एक समय 14-14 की बराबरी पर था। सिंधू ने इसके बाद कनाडा की खिलाड़ी को ज्यादा मौके नहीं दिये।

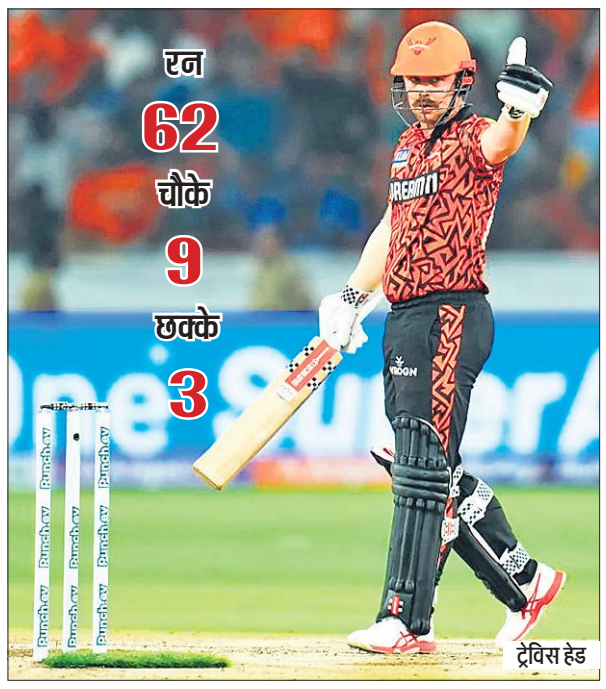

ट्रेविस हेड

अभिषेक शर्मा

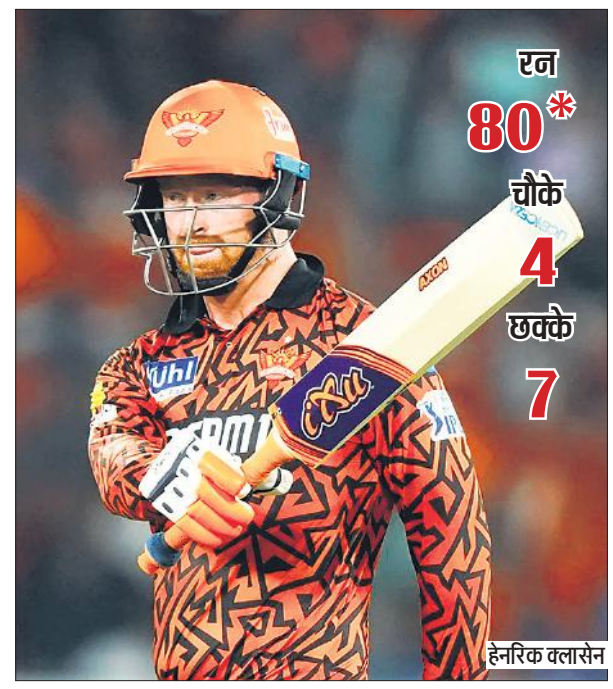

हेनरिक क्लासेन

हेड, अभिषेक-क्लासेन के तूफान में उड़ी मुंबई

सनराइजर्स हैदराबाद ने मुंबई इंडियंस को 31 रनों से हराया, हैदराबाद की ओर से मैच में 18 छक्के और 19 चौके लगाए गए

हैदराबाद, एजेंसी

चोटी के बल्लेबाजों की तूफानी पारियों के दम पर रिकॉर्ड स्कोर बनाने वाले सनराइजर्स हैदराबाद ने बुधवार को यहां मुंबई इंडियंस को 31 रन से हराकर इंडियन प्रीमियर लीग (आईपीएल) के वर्तमान सत्र में अपना खाता खोला। सनराइजर्स हैदराबाद के तीन विकेट पर 277 रनों के जवाब में मुंबई की टीम ने कड़ी चुनौती पेश की लेकिन अच्छी शुरुआत मिलने के बावजूद उसकी टीम पांच विकेट पर 246 रन ही बना पाई।

सनराइजर्स की तरफ से ट्रेविस हेड ने 24 गेंद पर नौ चौकों और तीन छक्कों की मदद से 62 रन बनाए जबकि अभिषेक शर्मा ने 23 गेंद पर 63 रन बनाए जिसमें तीन चौके और सात छक्के शामिल हैं। इन दोनों के आउट होने के बाद हेनरिक क्लासेन (34 गेंद पर नाबाद 80 रन, चार चौके, सात छक्के) और एडेन मार्कराम (28 गेंद पर नाबाद 42, दो चौके, एक छक्का) ने 55 गेंद पर 116 रन की अटूट साझेदारी की। मुंबई ने भी तेज शुरुआत की। उसकी तरफ से तिलक वर्मा ने 34 गेंद पर सर्वाधिक 64 रन बनाए जिसमें दो चौके और छह छक्के शामिल हैं। टिम डेविड ने 22 गेंद पर नाबाद 42 रन बनाकर हार का अंतर कम किया। मुंबई ने भी पावर प्ले में दो विकेट पर 76 रन बनाए लेकिन इस बीच उसने दोनों सलामी बल्लेबाज इशान किशन (13 गेंद पर 34 रन) और रोहित शर्मा (12 गेंद पर 26 रन) के विकेट गंवाए जिन्होंने परिस्थितियों के अनुरूप ताबड़तोड़ शुरुआत की। रोहित ने अपनी पारी में तीन जबकि किशन ने चार छक्के लगाए जिसने भुवनेश्वर कुमार के एक ओवर में लगाए गए तीन छक्के भी शामिल हैं। मुंबई की टीम भी आठवें ओवर में 100 रन के पार पहुंचने में सफल रही। वर्मा ने शाहबाज अहमद के एक ओवर में तीन छक्के लगाए जिससे मुंबई 10 ओवर के बाद दो विकेट पर 141 रन बनाकर अच्छी स्थिति में था। वर्मा ने जयदेव उनादकट पर चौका लगाकर 24 गेंद पर अपना अर्ध शतक पूरा किया। इस बीच उन्होंने नमन धीर (14 गेंद पर 30 रन) के साथ तीसरे विकेट के लिए 86 रन की साझेदारी की। कप्तान हार्दिक पंड्या (20 गेंद पर 24 रन) ने मयंक मार्कंडेय पर छक्का और चौका लगाकर शुरुआत की। लेकिन इसके बाद भुवनेश्वर ने पारी के 13वें ओवर में केवल पांच रन दिए। कमिंस ने ऐसे में वर्मा को डीप मिड विकेट पर कैच करा कर मुंबई की परेशानी बढ़ा दी। जब रन और गेंदों के बीच अंतर बढ़ रहा था तब हार्दिक और डेविड अपेक्षित तेजी से नहीं बना पाए। इस बीच 18 गेंद तक कोई चौका या छक्का नहीं लगा। मुंबई को अंतिम चार ओवर में 88 रन की दरकार थी और तब डेविड ने भुवनेश्वर पर दो छक्के लगाकर चुप्पी तोड़ी। लेकिन उनादकट ने हार्दिक को पवेलियन की राह दिखा दी। इससे पहले हेड जब पांच रन पर थे तब हार्दिक पंड्या की गेंद पर टिम डेविड ने उनका कैच छोड़ा। ऑस्ट्रेलिया के इस बाएं हाथ के बल्लेबाज ने 17 वर्षीय क्वेना मफाका पर लगातार दो छक्के और दो चौके जड़कर इसका जश्न मनाया जिससे सनराइजर्स तीन ओवर में 40 रन बनाने में सफल रहा।

हैदराबाद ने बनाया आईपीएल का रिकॉर्ड स्कोर

हैदराबाद, एजेंसी। सनराइजर्स हैदराबाद ने चोटी के बल्लेबाजों की तूफानी पारियों के दम पर मुंबई इंडियंस के खिलाफ बुधवार को यहां तीन विकेट पर 277 रन बनाए, जो इंडियन प्रीमियर लीग (आईपीएल) में नया रिकॉर्ड है। सनराइजर्स के बल्लेबाजों ने शुरू से लेकर आखिर तक ताबड़तोड़ रन बटोरे जिससे उनकी टीम रॉयल चैलेंजर्स बैंगलोर (आरसीबी) के 2013 में पुणे वारियर्स के खिलाफ बनाए गए पांच विकेट पर 263 रन के रिकॉर्ड को पीछे छोड़ने में सफल रही। मैच में कुल 523 रन बने जो आईपीएल का रिकॉर्ड है। यही नहीं इस मैच में 38 छक्के लगे जो टी20 क्रिकेट में नया रिकॉर्ड है।

हैदराबाद 277/3

20 ओवर, अतिरिक्त : 19

बल्लेबाज	रन	गेंद	4/6
मयंक अग्रवाल का डेविड बो हार्दिक	11	13	1/0
ट्रैविस हेड का नमन धीर बो कोएत्जी	62	24	9/3
अभिषेक शर्मा का नमन धीर बो चावला	63	23	3/7
एडन मार्कराम नाबाद	42	28	2/1
हेनरिक क्लासेन नाबाद	80	34	4/7

गेंदबाजी : मफाका 4-0-66-0, हार्दिक 4-0-46-1, बुमराह 4-0-36-0, कोएत्जी 4-0-57-1, चावला 2-0-37-1, मुलानी 2-0-33-0

मुंबई 246/5

20 ओवर, अतिरिक्त : 11

बल्लेबाज	रन	गेंद	4/6
रोहित शर्मा कैच अभिषेक बोल्ड कमिंस	26	12	1/3
ईशान किशन कैच मारक्रम बोल्ड शाहबाज	34	13	2/4
नमन धीर कैच कमिंस बोल्ड उनादकट	30	14	2/2
तिलक वर्मा कैच मयंक बोल्ड कमिंस	64	34	2/6
हार्दिक पांड्या कैच क्लासन बोल्ड उनादकट	24	20	1/1
टिम डेविड नाबाद	42	22	2/3
रोमारियो शेफर्ड नाबाद	15	06	2/1

गेंदबाजी : भुवनेश्वर कुमार 3-0-53-0, जयदेव उनादकट 4-0-47-2, शाहबाज अहमद 3-0-39-1, पैट कमिंस 4-0-35-2, उमरान मलिक 1-0-15-0, मयंक मार्कंडेय 4-0-52-0

रॉयल्स के खिलाफ सत्र की पहली जीत दर्ज करने उतरेगी दिल्ली

जयपुर, एजेंसी

दिल्ली कैपिटल्स गुरुवार को यहां राजस्थान रॉयल्स के खिलाफ आईपीएल सत्र की पहली जीत दर्ज करने के इरादे से उतरेगा तो सभी की नजरें कप्तान ऋषभ पंत पर टिकी होंगी जबकि टीम को बल्लेबाजों से बेहतर प्रदर्शन की उम्मीद होगी।

गंभीर कार दुर्घटना के कारण 453 दिन बाहर रहने के बाद पंत पंजाब किंग्स के खिलाफ मुल्लांपुर में उनके नए घरेलू मैदान पर वापसी करते हुए सिर्फ 13 गेंद (18 रन) टिक पाए थे। पंत ने हालांकि विकेट के पीछे प्रभावित किया और जितेश शर्मा को स्टंप भी किया। अपने पहले मैच की शुरुआती घबराहट से उबरने के बाद पंत जल्द ही लय हासिल करने को बेताब होंगे क्योंकि उन्हें ट्रेंट बोल्ट, रविचंद्रन अश्विन और युजवेंद्र चहल जैसे अनुभवी गेंदबाजों का सामना करना है। मुख्य कोच रिकी पोंटिंग ने पहले मैच में डेविड वार्नर और मिशेल मार्श से पारी का आगाज कराने का विकल्प चुना था जिससे कि यह जोड़ी पर्याप्त रन बनाकर मध्य क्रम में पंत के ऊपर से दबाव कम कर दे। ये दोनों हालांकि अच्छी शुरुआत का फायदा उठाने में नाकाम रहे और दबाव पंत पर आ गया। विकेटकीपर बल्लेबाज अभिषेक पोरेल ने हालांकि नाबाद 32 रन की तेजतर्रार पारी खेली जिससे दिल्ली की टीम एक समय सात विकेट पर 138 रन बनाकर मुश्किल में घिरी होने के बावजूद नौ विकेट पर 174 रन का सम्मानजनक स्कोर खड़ा करने में सफल रही।

राजस्थान रॉयल्स : संजू सैमसन (कप्तान), आबिद मुश्ताक, अवेश खान, ध्रुव जुरेल, डोनोवन फरेरा, जोस बटलर, कुलदीप सेन, कुणाल सिंह राठौड़, नंद्रे बर्गर, नवदीप सैनी, प्रसिद्ध कृष्णा, रविचंद्रन अश्विन, रियान पराग, संदीप शर्मा, शिमरोन हेटमायर, शुभम दुबे, रोवमैन पॉवेल, टॉम कोहलर-कैडमोर, ट्रेंट बोल्ट, यशस्वी जायसवाल, युजवेंद्र चहल और तनुष कोटियान।

दिल्ली कैपिटल्स : ऋषभ पंत (कप्तान), डेविड वार्नर, पृथ्वी साव, यश धुल, अभिषेक पोरेल, अक्षर पटेल, ललित यादव, मिशेल मार्श, प्रवीण दुबे, विक्की ओस्तवाल, एनरिक नोर्किया, कुलदीप यादव, जेक फ्रेजर-मैकगर्क, खलील अहमद, इशांत शर्मा, मुकेश कुमार, ट्रिस्टन स्टब्स, रिकी भुई, कुमार कुशाग्र, रसिख डार, झाय रिचर्डसन, सुमित कुमार, स्वास्तिक चिकारा और शाई होप।

समय : मैच शाम सात बजकर 30 मिनट पर शुरू होगा।

शुभमन गिल पर धीमी ओवर गति के लिए 12 लाख का जुर्माना

चेन्नई। गुजरात टाइटंस के कप्तान शुभमन गिल पर चेन्नई सुपर किंग्स के खिलाफ इंडियन प्रीमियर लीग मैच के दौरान टीम की धीमी ओवर गति के लिए बुधवार को 12 लाख रुपये का जुर्माना लगाया गया। आईपीएल के एक बयान में कहा गया, ''आईपीएल की न्यूनतम ओवर गति से संबंधित आचार संहिता के तहत यह उनकी टीम का सत्र का पहला अपराध था इसलिए गिल पर 12 लाख रुपये का जुर्माना लगाया गया।'' गिल की अगुवाई वाली टीम को पहली हार का सामना करना पड़ा जब मंगलवार को यहां गत चैंपियन चेन्नई सुपर किंग्स ने उसे 63 रन से हरा दिया। पहली बार किसी आईपीएल फ्रेंचाइजी का नेतृत्व कर रहे गिल की अगुआई में टाइटंस ने मुंबई इंडियंस के खिलाफ पहला मैच छह रन से जीता था।

फिर कप्तान बन सकते हैं बाबर आजम : सूत्र

लाहौर, एजेंसी

पाकिस्तान क्रिकेट बोर्ड (पीसीबी) को राष्ट्रीय टीम का नेतृत्व करने के लिए शान मसूद और शाहीन शाह अफरीदी की क्षमता पर भरोसा नहीं रह गया है और उसे लगता है कि पूर्व कप्तान बाबर आजम एक बार फिर टीम की कप्तानी के लिए सर्वश्रेष्ठ विकल्प हैं। पिछले साल भारत में एकदिवसीय विश्व कप के दौरान पाकिस्तान के ग्रुप चरण से आगे नहीं बढ़ पाने के बाद बाबर ने सभी प्रारूपों में टीम की कप्तानी छोड़ दी थी। मसूद को जहां टेस्ट टीम का कप्तान नियुक्त किया गया तो वहीं शाहीन को टी20 टीम का कप्तान बनाया गया।

पीसीबी थिंक टैंक के सूत्रों ने कहा कि बोर्ड इस निष्कर्ष पर पहुंचा है कि कोई व्यावहारिक विकल्प उपलब्ध नहीं होने के कारण बाबर फिर से टीम का नेतृत्व करने के लिए सबसे अच्छा विकल्प हैं। एक सूत्र ने बताया, ''मजेदार बात यह है कि ऐसा प्रतीत होता है कि बोर्ड के अध्यक्ष में बदलाव के साथ ही पदाधिकारियों ने टेस्ट और टी20 प्रारूपों में राष्ट्रीय टीम का नेतृत्व करने की शान मसूद और शाहीन शाह अफरीदी की क्षमता पर भरोसा खो दिया है।''

बॉलीवुड हलचल

'गेमचेंजर' के लिए सुपरस्टार रामचरण ने ली 100 करोड़ फीस

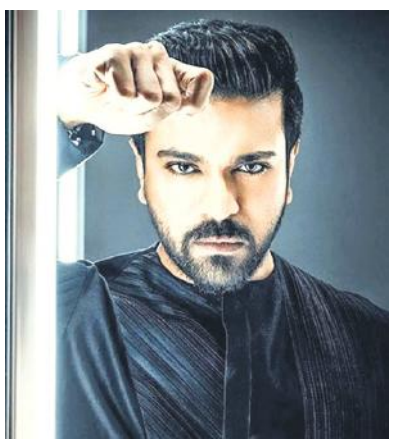

मुंबई, एजेंसी। आरआरआर जैसी ब्लॉकबस्टर मूवी देने वाले साउथ के सुपरस्टार राम चरण अपना 39वां जन्मदिन मना रहे हैं। राम चरण साउथ फिल्मों के उन सितारों में से हैं, जिन पर अपने पिता का स्टारडम हावी नहीं हुआ और उन्होंने अपनी अलग पहचान बनाई। उन पर फिल्माया गए गाने नाटू नाटू ने 2023 में ऑस्कर जीता था। आरआरआर में काम करने के लिए उन्हें डायरेक्टर एसएस राजामौली ने 45 करोड़ रु. फीस दी थी। मगर अपनी अगली फिल्म 'गेम चेंजर' के लिए रामचरण 100 करोड़ फीस चार्ज कर रहे हैं। वैसे, रामचरण की गिनती साउथ के सुपरस्टार्स में होती है, लेकिन उन्होंने बॉलीवुड की एक ही फिल्म की है। रामचरण ने 2007 में पुरी जगन्नाथ की फिल्म 'चिरुथा' से करियर की शुरुआत की थी। इस फिल्म में उन्होंने चरण नाम के युवक की भूमिका निभाई थी जो अपने माता-पिता के हत्यारों को खोज रहा होता है। फिल्म के डायरेक्टर और राइटर पुरी जगन्नाथ थे। इसमें नेहा शर्मा, प्रकाश राज, आशीष विद्यार्थी भी नजर आए थे। पहली ही फिल्म में रामचरण बेस्ट मेल डेब्यू का फिल्मफेयर साउथ अवॉर्ड जीतने में कामयाब रहे थे।

कपिल से विवादों पर सुनील ने सात साल बाद तोड़ी चुप्पी

मुंबई, एजेंसी। 'द कपिल शर्मा शो' में गुत्थी और डॉक्टर गुलाटी का रोल प्ले करने वाले सुनील ग्रोवर जल्द ही कपिल शर्मा के साथ स्क्रीन स्पेस एक बार फिर से शेयर करते हुए नजर आने वाले हैं। दोनों ने नेटफ्लिक्स के शो 'द ग्रेट इंडियन कपिल शो' के जरिए पर्दे पर लंबे समय के बाद वापसी कर रहे हैं। इन्हें साथ में देखने के लिए फैंस बेताब हैं। सात साल पहले फ्लाइट में झगड़ना होने की वजह से इनके बीच मनमुटाव हो गया था, जिसके बाद कॉमेडियन ने कपिल का शो छोड़ दिया था। ऐसे में अब वापसी और विवादों पर सुनील ग्रोवर ने रिएक्शन दिया है। चलिए बताते हैं उन्होंने क्या कुछ कहा। दरअसल, 'द ग्रेट इंडियन कपिल शो' का हाल ही में प्रीमियर रखा गया था, जिसमें कपिल और सुनील साथ में पहुंचे थे। इस प्रेस कॉन्फ्रेंस में विवादित लड़ाई के बारे में दोनों ने खुलकर बात की थी। इस दौरान कॉमेडियन सुनील ग्रोवर ने कपिल के साथ अपनी लड़ाई का मजाक उड़ाया। उन्होंने मजाकिया अंदाज में कहा कि इसकी सालों पहले प्लानिंग बना ली गई थी। सुनील ग्रोवर ने कहा कि वो जब फ्लाइट में बैठे तो उन्हें पता चला कि नेटफ्लिक्स इंडिया आ रहा है तो कुछ पब्लिसिटी स्टंट हो।

अदिति राव हैदरी ने साउथ एक्टर सिद्धार्थ से रचाई शादी

मुंबई, एजेंसी। साउथ एक्टर सिद्धार्थ और अदिति राव हैदरी ने शादी कर ली है। दोनों ने तेलंगाना के श्री रंगानायक स्वामी मंदिर में शादी रचाई है। हालांकि अभी तक फोटोज सामने नहीं आई हैं। ग्रेट आंध्र की एक रिपोर्ट के मुताबिक, सिद्धार्थ और अदिति राव हैदरी ने तेलंगाना के श्रीरंगापुरम जिले के रंगानायक स्वामी मंदिर में गुपचुप तरीके से शादी की है। दोनों पिछले कई साल से एक दूसरे को डेट कर रहे थे। सिद्धार्थ और अदिति ने एक साथ 2021 की तमिल-तेलुगु फिल्म महासमुद्रम में काम किया था। तभी से इन दोनों के बीच नजदीकियां बढ़ गईं। सिद्धार्थ ने बॉलीवुड की फेमस फिल्मों जैसे रंग दे बसंती और चश्मेबद्दूर में काम किया है। अदिति राव हैदरी साउथ के साथ हिंदी फिल्मों की भी जानी-मानी एक्ट्रेस हैं। उन्होंने पद्मावत, बॉस, रॉकस्टार और मर्डर-3 जैसी फिल्मों में काम किया है। अदिति का जन्म 28 अक्टूबर 1986 को हैदराबाद में एहसान हैदरी और विद्या राव के घर हुआ था। अदिति हैदराबाद के निजाम रहे मो. साहेल अकबर हैदरी की पड़पोती हैं। अदिति के नाना राजा जे.रामेश्वर राव तेलंगाना के वनापर्थी के राजा थे। अदिति ने अपने करियर की शुरुआत बतौर भरतनाट्यम डांसर के तौर पर की थी। उन्होंने फेमस भरतनाट्यम डांस लीला सैमसन के डांस ग्रुप में भी काम किया था। यहां काम करने के बाद उन्होंने एक्टिंग की तरफ रुख किया था। उन्होंने पहली बार 2007 की तमिल फिल्म श्रृंगारम में एक्टिंग की थी।

स्वामी-रुहेलखंड इंटरप्राइजेज के लिए मुद्रक एवं प्रकाशक शंभू दयाल वाजपेयी द्वारा अमृत विचार प्रकाशन, नवादा जोगियान, चक रोड, रोहिलखंड मेडिकल कॉलेज के सामने,बरेली,पिन कोड-243006 से मुद्रित एवं 932 कटरा चांद खां, भारत पेट्रोल पंप के सामने पीलीभीत बाईपास रोड बरेली (उ.प्र.) पिन कोड-243005 से प्रकाशित। **संपादक-शंभू दयाल वाजपेयी, कार्यकारी संपादक- नवीन गुप्ता*** 0581-4000222 (कार्यालय), ईमेल-amritvichar120@gmail.com, info@amritvichar.com, आर.एन.आई नं0-UPHIN/2019/78502, *इस अंक में प्रकाशित समाचार के चयन एवं संपादन हेतु पी.आर.बी. एक्ट की धारा 7 के अंतर्गत उत्तरदायी। (नोट-सभी विवादों का न्यायक्षेत्र बरेली होगा)।

जज रितु ने लोकपाल के न्यायिक सदस्य के रूप में ली शपथ

नई दिल्ली। न्यायमूर्ति रितु राज अवस्थी ने बुधवार को लोकपाल के न्यायिक सदस्य के रूप में शपथ ली। लोकपाल के अध्यक्ष न्यायमूर्ति ए. एम. खानविलकर ने उन्हें शपथ दिलाई। भारतीय लोकपाल कार्यालय में आयोजित समारोह में पंकज कुमार और अजय तिर्की ने भी लोकपाल सदस्य के रूप में शपथ ली। बता दें, नई नियुक्तियां न्यायमूर्ति पी.के. मोहंती और न्यायमूर्ति अभिलाषा कुमारी व अन्य का 26 मार्च को कार्यकाल पूरा होने के बाद की गईं हैं। अवस्थी ने हिजाब पर फैसला सुनाने वाली कर्नाटक हाईकोर्ट की पीठ का नेतृत्व किया था। इससे पहले अवस्थी विधि आयोग के अध्यक्ष के रूप में कार्यरत थे।

केरल के मुख्यमंत्री की बेटी के खिलाफ ईडी ने दर्ज किया केस

- सीएम पिनरई विजयन के करीबियों पर मनी लॉन्ड्रिंग का आरोप

तिरुवनंतपुरम, एजेंसी

प्रवर्तन निदेशालय (ईडी) ने केरल के मुख्यमंत्री पिनरई विजयन की बेटी वीणा विजयन, उनकी आईटी कंपनी और कुछ अन्य लोगों के खिलाफ मनी लॉन्ड्रिंग का मामला दर्ज किया है। सूत्रों के अनुसार, एजेंसी ने धनशोधन निवारण अधिनियम के तहत मामला दर्ज किया है और सभी लोगों के खिलाफ समन जारी होने की संभावना है।

केंद्रीय कॉर्पोरेट मंत्रालय की जांच शाखा, गंभीर धोखाधड़ी जांच कार्यालय (एसएफआईओ) द्वारा शिकायत दर्ज करने के बाद ईडी ने केस दर्ज किया है। यह मामला आयकर विभाग की जांच से निकला है। आयकर विभाग ने बताया कि कोचीन मिनरल्स एंड रूटाइल लिमिटेड (सीएमआरएल) नाम

की एक प्राइवेट कंपनी ने वीणा पिनरई की कंपनी को 2018 से 2019 के बीच 1.72 करोड़ रुपये का अवैध भुगतान किया। बता दें कि कर्नाटक हाई कोर्ट ने पिछले महीने एसएफआईओ द्वारा शुरू की गई जांच के खिलाफ एक्सलॉजिक सॉल्यूशंस द्वारा दायर याचिका खारिज कर दी थी। सीपीआई (एम) के प्रदेश सचिव एम वी गोविंदन ने ईडी की आलोचना की। उन्होंने पूछा कि क्या एजेंसी की कोई विश्वसनीयता है।

एनआईए, बीपीआरडी और एनडीआरएफ में डीजी की नियुक्ति

नई दिल्ली। केंद्र सरकार ने बुधवार को बड़ी नियुक्तियों को हरी झंडी दिखाई। इसके तहत एनआईए, बीपीआरडी और एनडीआरएफ में नए महानिदेशकों (डीजी) की नियुक्ति की गई है। इससे जुड़ा आदेश भी जारी कर दिया गया है।

अधिसूचना के मुताबिक, आईपीएस सदानंद वसंत को राष्ट्रीय जांच एजेंसी (एनआईए) के महानिदेशक के रूप में नियुक्त किया गया। इसके अलावा आईपीएस पीयूष आनंद को राष्ट्रीय आपदा प्रतिक्रिया बल (एनडीआरएफ) और आईपीएस राजीव कुमार शर्मा को बीपीआरडी के महानिदेशक की जिम्मेदारी सौंपी गई है। केंद्र ने केंद्रीय जांच ब्यूरो (सीबीआई) में संयुक्त निदेशक के रूप में वरिष्ठ आईपीएस अधिकारी सुप्रिया पाटिल यादव का कार्यकाल एक साल के लिए बढ़ा दिया।

लोकसभा में बीते पांच साल में कुल 222 विधेयक पास

संसद में हंगामे अक्सर सुर्खियां बटोरते हैं। देश की विधायिका पर बड़ा दारोमदार कानून बनाना और इसके लिए विधेयकों पर चर्चा के बाद इन्हें संसद के दोनों सदनों से पारित कराना है। कानूनों में संशोधन की प्रक्रिया भी संसद से होकर गुजरती है। खास बात ये कि प्रधानमंत्री नरेंद्र मोदी के नेतृत्व में देश की सरकार ने बीते एक दशक में हजारों पुराने कानूनों को खत्म करने का दावा किया है। ताजा घटनाक्रम में एसोसिएशन फॉर डेमोक्रेटिक रिफॉर्म (एडीआर) की रिपोर्ट के मुताबिक 17वीं लोकसभा में 222 विधेयक पारित कराए गए। बीते पांच साल के दौरान 222 में से 45 विधेयक ऐसे हैं जो उसी दिन पारित हो गए जिस दिन इन विधेयकों को सदन में पेश किया गया।

45 विधेयकों को पेश किए जाने वाले दिन ही मंजूरी दी गई

एडीआर की रिपोर्ट के मुताबिक जिन 45 विधेयकों को मंजूरी दी गई है इनमें विनियोग (लेखानुदान) विधेयक, विनियोग विधेयक, जम्मू-कश्मीर विनियोग (नंबर-दो) विधेयक, केंद्रीय वस्तु और सेवा कर (संशोधन) विधेयक, 2023 और चुनाव कानून (संशोधन) विधेयक, 2021 जैसे बिल शामिल हैं। एडीआर की इस रिपोर्ट में 17वीं लोकसभा के दौरान हुए विधायी कामकाज का विश्लेषण किया गया है।

11 विधेयक वापस लिए गए, सांसदों के औसत प्रदर्शन का भी आकलन हुआ

17वीं लोकसभा के पांच साल के कार्यकाल में 240 बिल पेश किए गए। इनमें से 222 पारित हुए। इसके अलावा 2019 से 2024 की अवधि में 11 बिल वापस ले लिए गए। छह विधेयक लंबित हैं। केवल एक विधेयक को राष्ट्रपति की मंजूरी मिली। सांसदों के प्रदर्शन को लेकर एडीआर ने अपनी रिपोर्ट में बताया कि एक सांसद ने औसतन 165 सवाल पूछे। सदन की कुल 273 बैठकों में से 189 में भाग लिया। छत्तीसगढ़ के सांसदों की औसत उपस्थिति सबसे अधिक रही। राज्य के 11 सांसदों ने 273 बैठकों में से 216 में भाग लिया। सबसे कम के पैमाने पर अरुणाचल प्रदेश रहा। यहां के सांसद की औसत उपस्थिति सबसे कम रही। अरुणाचल से निर्वाचित दो सांसदों ने केवल 127 बैठकों में भाग लिया।

मलयेशिया के पीएम से मिले जयशंकर भारत के बहुआयामी संबंध होंगे मजबूत

यात्रा के तीसरे और आखिरी चरण में मलयेशिया पहुंचे विदेश मंत्री, अंतर्राष्ट्रीय मुद्दों पर गहन चर्चा

कुआलालंपुर, एजेंसी

भारत और मलयेशिया के बीच द्विपक्षीय संबंधों में मजबूती आ रही है। दोनों देशों के विदेश मंत्रियों की मुलाकात के बाद मलयेशिया के विदेश मंत्रालय द्वारा यह आधिकारिक बयान जारी किया गया है। दरअसल बुधवार को भारत के विदेश मंत्री एस जयशंकर ने मलयेशिया में अपने समकक्ष मोहम्मद बिन हाजी के साथ मुलाकात की। इस दौरान पारस्परिक हित के क्षेत्रीय और अंतर्राष्ट्रीय मुद्दों पर गहन चर्चा की गई।

आपको बता दें कि भारत के विदेश मंत्री एस जयशंकर सिंगापुर, फिलीपींस और मलयेशिया के दौरे पर हैं। इस यात्रा का तीसरा और आखिरी चरण मलयेशिया है। इससे पहले फिलीपींस और सिंगापुर में भी जयशंकर द्वारा यात्राएं और सार्थक मुलाकातें की गई हैं। बातचीत के दौरान जयशंकर ने पीएम मोदी की हार्दिक शुभकामनाएं दीं। उन्होंने कहा कि क्षेत्रीय विकास पर उनके मार्गदर्शन और अंतर्दृष्टि से लाभ हुआ। गौरतलब है कि जयशंकर सिंगापुर, फिलीपींस और मलेशिया की अपनी तीन देशों की यात्रा के तीसरे और आखिरी चरण में कुआलालंपुर में हैं। इससे पहले जयशंकर ने अपने मलेशियाई समकक्ष मोहम्मद बिन हाजी हसन से मुलाकात की।

कुआलालंपुर में मलेशिया के पीएम अनवर इब्राहिम के साथ मौजूद जयशंकर।

मुलाकात में इन मुद्दों पर हुई चर्चा

भारत और मलयेशिया के विदेश मंत्रियों ने सातवीं संयुक्त आयोग की बैठक आयोजित कराने पर भी चर्चा की। इससे पहले हसन द्वारा पदभार संभालने के बाद दिसंबर 2023 में दोनों देशों के विदेश मंत्रियों की मुलाकात हुई थी। इस बार इस यात्रा का उद्देश्य भारत और मलयेशिया के बीच सहयोग को मजबूत करना है। इसके साथ ही साझा चुनौतियों और अवसरों की समझ को बढ़ाना है। मलेशिया के विदेश मंत्रालय द्वारा जारी एक बयान के अनुसार, 2023 में भारत ने मलयेशिया के 12वें सबसे बड़े वैश्विक व्यापार भागीदार की भूमिका अदा की थी। यह व्यापार कुल मिलाकार 16 .53 बिलियन डॉलर था।

पीएम इब्राहिम से की द्विपक्षीय संबंधों पर चर्चा

विदेश मंत्री एस जयशंकर ने बुधवार को मलेशिया के प्रधानमंत्री अनवर इब्राहिम से मुलाकात की। जयशंकर ने कहा कि इससे भारत और मलेशिया संबंधों को मजबूत करने में मदद मिलेगी। सोशल मीडिया पोस्ट साझा करते हुए उन्होंने कहा कि मलयेशिया के प्रधानमंत्री से मुलाकात करना सम्मान की बात है। जयशंकर ने बुधवार को सोशल मीडिया पोस्ट में लिखा, मलेशिया के प्रधानमंत्री से मुलाकात सम्मान की बात है। पारंपरिक और नए युग दोनों क्षेत्रों में मजबूत भारत-मलयेशिया संबंधों के लिए उनका दृष्टिकोण, हमें रिश्ते के लिए एक अधिक महत्वाकांक्षी एजेंडा तैयार करने में मदद करेगा। क्षेत्रीय विकास पर उनके मार्गदर्शन और अंतर्दृष्टि से लाभ हुआ है।

केंद्रीय विवि की छात्रा से दुष्कर्म के आरोप में प्रोफेसर गिरफ्तार

शिमला। हिमाचल प्रदेश के कांगड़ा जिले में छात्रा से बलात्कार के आरोप में केंद्रीय विश्वविद्यालय के एक प्रोफेसर को गिरफ्तार किया गया है। शोधार्थी छात्रा ने अपने ही प्रोफेसर पर दुष्कर्म का आरोप लगाया है। छात्रा की शिकायत के आधार पर शाहपुर पुलिस थाना में प्रोफेसर के खिलाफ मामला दर्ज किया गया है।

बुधवार को आरोपी केमिस्ट्री' के प्रोफेसर राजेंद्र कुमार (44) को गिरफ्तार कर लिया गया है। एएसपी कांगड़ा बीर बहादुर ने पुष्टि करते हुए बताया कि छात्रा ने अपनी शिकायत में बताया है प्रोफेसर ने शाहपुर के एक निजी होटल में ले जाकर उसके साथ दुष्कर्म किया। पुलिस ने शिकायत के आधार पर मामला दर्ज करके प्रोफेसर को गिरफ्तार कर लिया गया है। पुलिस अधीक्षक ने बताया कि प्रोफेसर को अदालत में पेश किया गया, जहां से उसे 30 मार्च तक पुलिस हिरासत में भेज दिया है। वहीं दुष्कर्म को लेकर विद्यार्थियों ने सीयू परिसर में तालाबंदी कर प्रदर्शन किया। विद्यार्थी आरोपी प्रोफेसर को निलंबित करने की मांग पर अड़े रहे। वहीं, विवि प्रशासन ने आरोपी प्रोफेसर को निलंबित कर दिया है।

राजनीतिक इच्छाशक्ति हो तो दुश्मन के घर में कार्रवाई कर सकती है वायुसेना: वीआर चौधरी

- वायुसेना प्रमुख बोले- भारत को भविष्य के लिए अभी से तैयार रहने की जरूरत

नई दिल्ली, एजेंसी

वायुसेना प्रमुख एयर चीफ मार्शल वीआर चौधरी ने बुधवार को कहा कि बालाकोट जैसे अभियानों ने साफ कर दिया है कि राजनीतिक इच्छाशक्ति हो तो दुश्मन की सीमा से परे जाकर हवाई ताकत दिखाई जा सकती है।

'भविष्य के संघर्षों में हवाई शक्ति' विषय पर एक संगोष्ठी को संबोधित करते हुए वायुसेना प्रमुख ने कहा कि जैसे-जैसे देश तेजी से अंतरिक्ष-आधारित संसाधनों पर निर्भर हो रहे हैं, अंतरिक्ष का सैन्यीकरण अपरिहार्य वास्तविकता बन गई है। वायुसेना ने

नई दिल्ली में बुधवार को आयोजित सेमिनार में मौजूद एयर मार्शल अनिल चोपड़ा और वायुसेना प्रमुख एयर चीफ मार्शल वीआर चौधरी

14 फरवरी को हुए पुलवामा आतंकी हमले के जवाब में 26 फरवरी, 2019 को पाकिस्तान के बालाकोट इलाके में जैश-ए-मोहम्मद के एक आतंकी प्रशिक्षण शिविर पर हमला बोला था। पाकिस्तान की वायुसेना ने अगले दिन ही जम्मू-कश्मीर में अनेक सैन्य प्रतिष्ठानों पर निशाना साधा था, लेकिन वे असफल रहे थे। उन्होंने कहा, मानव इतिहास में आकाश को अक्सर आश्चर्य और अन्वेषण का क्षेत्र माना गया है। यहां सपने उड़ान भरते हैं और सीमाएं विशाल नीले विस्तार में विलीन हो जाती हैं।

राजनाथ दो अप्रैल को भविष्य की रक्षा चुनौतियों पर करेंगे मंथन

नई दिल्ली। रक्षा मंत्री राजनाथ सिंह दो अप्रैल को सेना के कमांडरों के सम्मेलन को संबोधित करेंगे। भारतीय सेना की प्रगति और भविष्य की तैयारियों को लेकर यहां वरिष्ठ सैन्य नेतृत्व गहन चर्चा करेंगे और इस सत्र के दौरान समूचे देश की सुरक्षा का मूल्यांकन किया जाएगा। सैन्य कमांडरों का यह सम्मेलन वर्चुअल मोड में 28 मार्च को होगा और सशरीर उपस्थिति एक और दो अप्रैल को अनिवार्य होगी। 28 मार्च को थलसेना अध्यक्ष जनरल मनोज पांडेय नई दिल्ली में सैन्य कमांडरों को आनलाइन संबोधित करेंगे। एक और दो अप्रैल को नई दिल्ली में सैन्य कमांडरों की बैठक होगी जिसमें थलसेना अध्यक्ष पांडेय के अलावा सेना के सभी वरिष्ठ अफसर उपस्थित होंगे। इस अवसर पर भविष्य की चुनौतियों का सामना करने के लिए तैयारी का मूल्यांकन किया जाएगा। सेना में शोध की संस्कृति को बढ़ावा देने और नई परिस्थितियों में ढलने के लिए विशेष प्रशिक्षण और निवेश संबंधी कार्यक्रमों पर जोर दिया जाएगा। दो अप्रैल को रक्षा मंत्री राजनाथ सिंह कमांडरों की सभा को संबोधित करने के साथ ही वरिष्ठ सैन्य नेतृत्व से परिचर्चा करेंगे। इस अवसर पर सीडीएस जनरल अनिल चौहान, नौसेना प्रमुख एडमिरल आर .हरि कुमार और वायुसेना प्रमुख वीआर चौधरी भी सैन्य कमांडरों को संबोधित करेंगे।

एक नजर

अरुणाचल में एक वोट के लिए 39 किमी पैदल सफर करेंगे अफसर

ईटानगर। अरुणाचल प्रदेश के मालोगम में 19 अप्रैल को लोकसभा चुनाव के वोटिंग के लिए पोलिंग अफसरों की टीम सिर्फ एक वोट लेने जाएगी। इसके लिए वे 39 किमी पैदल सफर करेंगे। चीन सीमा के पास स्थित मालोगम में सिर्फ एक महिला वोटर है। 44 साल की महिला का नाम सोकेला तायांग है। अधिकारियों ने बताया कि मालोगम में गिने-चुने परिवार रहते हैं। सोकेला को छोड़कर सभी का नाम दूसरे मतदान केंद्र पर दर्ज है। सोकेला किसी अन्य मतदान केंद्र पर नहीं जाना चाहती हैं। उनका वोट लेने के लिए अफसरों, सुरक्षाकर्मियों के साथ एक पोलिंग टीम हेयुलियांग से दुर्गम पहाड़ी इलाकों से होते हुए मालोगम जाएगी। चुनाव अधिकारी ने बताया कि हम यह सुनिश्चित करना चाहते हैं कि सभी लोगों अपनी बात कहने का मौका मिले।

कश्मीर में अंजी ब्रिज पर रेल ट्रैक बिछाने का काम जारी

श्रीनगर। कश्मीर को देश से जोड़ने वाले अंजी ब्रिज का निर्माण लगभग पूरा हो गया है। यहां पर रेलवे ट्रैक बिछाने का काम जारी है। इस ब्रिज का निर्माण अंजी नदी पर किया गया है, जो चिनाब की एक सहायक नदी है। नदी के तल से लगभग 331 मीटर ऊपर लटके इस पुल का नजारा बेहद खूबसूरत है। इसमें 96 केबल्स को सपोर्ट देकर फिक्स किया गया है। इस ब्रिज को रिकॉर्ड 11 माह में पूरा किया गया है। यह केबल ब्रिज सुरंग टी-2, कटड़ा और सुरंग टी-3 और रियासी छोर को भी भी जोड जोड़ता है। जो उधमपुर-श्रीनगर-बारामुला रेल लिंक प्रोजेक्ट का हिस्सा है। अफसरों का कहना है कि ब्रिज पर ट्रेन 100 किमी प्रति घंटा की रफ्तार से दौड़ सकेगी।

भारत ने भूटान को पांच अरब डॉलर की मदद भेजी

- ग्यालसुंग परियोजना के लिए जारी की दूसरी किस्त, अब तक 10 अरब रुपये की भेजी मदद

नई दिल्ली, एजेंसी

भूटान की मदद के लिए भारत की तरफ से 5 अरब डॉलर की दूसरी किश्त भेजी गई है। इस किश्त की मदद से भूटान में ग्यालसुंग परियोजना से संबंधित बुनियादी ढांचे का विकास होगा। भूटान में भारत के राजदूत सुधाकर दलेला ने भूटान के विदेश मंत्री ल्योनपो डी.एन. धुंगयेल से मुलाकात कर किश्त सौंपी।

भूटान में भारतीय दूतावास ने अपने आधिकारिक बयान में कहा कि इस किश्त के साथ ही भारत ने भूटान के साथ हुए समझौते के तहत शाही सरकार के लिए कुल दस अरब रुपये जारी कर दिए हैं। इससे पहले 28 जनवरी 2024 को भी भारत ने भूटान के लिए पांच अरब रुपये की किश्त जारी की थी। दरअसल भारत और भूटान के बीच जनवरी 2024 में एक एमओयू पर हस्ताक्षर हुए थे। इस एमओयू के अनुसार भारत द्वारा भूटान को 15 अरब रुपये की मदद की जाएगी। यह अतिरिक्त मदद भूटान के ग्यालसंग में बुनियादी ढांचे के विकास के लिए दी जा रही है। जनवरी 2023 में भी भारत ने डेसुंग फॉर ग्यालसंग कार्यक्रम के लिए दो अरब रुपये का अनुदान दिया था। भूटान में भारतीय दूतावास ने अपने आधिकारिक बयान में कहा कि भूटान के साथ साझेदारी करना भारत के लिए सौभाग्य की बात है।

भारत-अमेरिका सैन्य अभ्यास में जवान आजमा रहे ताकत-तकनीक

नई दिल्ली। भारत और अमेरिका के बीच तीनों सेनाओं का संयुक्त सैन्य अभ्यास हो रहा है। इसका मकसद युद्ध कौशल निखारना और जटिल चुनौतियों से निपटने के प्रभावी तरीके विकसित करना है। अभ्यास में शामिल भारतीय सेना के बटालियन समूह में 700 से अधिक कर्मी शामिल हैं। मीडिया रिपोर्ट के अनुसार, भारत और अमेरिका के बीच चल रहे ट्राई सर्विस एक्सरसाइज - 'टाइगर ट्रायम्फ -24' में भाग ले रहे सैनिक पूर्वी समुद्री तट पर सैन्य अभ्यास कर रहे हैं। 14 दिवसीय अभ्यास दो चरणों में आयोजित किया जा रहा है। इसमें विशाखापत्तनम में बंदरगाह चरण और उसके बाद काकीनाडा में समुद्री चरण शामिल है। सेना ने कहा, 18-31 मार्च तक चलने वाले इस सैन्य अभ्यास का मकसद सैनिकों को मानवीय सहायता और आपदा राहत (एचएडीआर) के लिए और बेहतर तरीके से तैयार करना है। सेना के मुताबिक थल सेना, वायुसेना और नौसेना के बीच कैसे अंतरसंचालन को बेहतर बनाया जाए, इसकी संभावनाएं भी तलाशी जा रही हैं।

हवाई अड्डे पर आपस में टकराए इंडिगो-एयर इंडिया के विमान

- बाल-बाल बचे यात्री, हादसे के वक्त दोनों विमानों में सवार थे 294 यात्री

कोलकाता, एजेंसी

कोलकाता हवाई अड्डे पर बुधवार को एक बड़ा हादसा टल गया। इंडिगो विमान का पंख एयर इंडिया के एयर क्राफ्ट के पंख से जा टकराया। इंडिगो की फ्लाइट टैक्सी वे से गुजर रही थी, तभी एयरक्राफ्ट का हिस्सा एयर इंडिया के एयर क्राफ्ट से टकरा गया।

हादसे में किसी के हताहत होने की सूचना नहीं है। बता दें, इंडिगो की उड़ान में 131 लोग सवार थे, जबकि एयर इंडिया एक्सप्रेस विमान में 163 यात्री मौजूद थे। इंडिगो का विमान क्लीयरेंस का इंतजार कर रहा था। इंडिगो ने बयान जारी कर इसकी जानकारी दी है। इंडिगो प्रवक्ता ने कहा कि कोलकाता हवाई अड्डे पर इंडिगो के एक विमान और दूसरे वाहक के विमान के बीच मामूली टक्कर की सूचना मिली। प्रोटोकॉल के अनुसार, विमान निरीक्षण और आवश्यक कार्रवाई के लिए खाड़ी में लौट आया। नतीजतन, कोलकाता और दरभंगा के बीच इंडिगो की उड़ान 6ई 6152 में देरी हुई है।

इंडिगो प्रवक्ता ने बताया कि यात्रियों को देरी और असुविधा को कम करने के लिए एक वैकल्पिक विमान की व्यवस्था की गई है। इंडिगो हर चीज से ऊपर यात्री सुरक्षा को प्राथमिकता देती है। प्रोटोकॉल के अनुसार, घटना की रिपोर्ट उचित समय पर डीजीसीए को सौंपी जाएगी। नागरिक उड्डयन महानिदेशालय ने बुधवार को इंडिगो एयरलाइंस के पायलटों को पद से हटा दिया है।

विज्ञान एरिजोना विवि के अल्फी नॉरविले जेम एंड मिनरल संग्रहालय समेत कई अन्य देशों में किया गया प्रदर्शित

क्षुद्रग्रह 'बेन्नु' के नमूनों को संग्रहालयों में रखा

नैनीताल कार्यालय

अमृत विचार : ब्रह्मांड में पृथ्वी के समान कंकड़ व मिट्टी के अनगिनत भंडार हैं। हाल में एक क्षुद्रग्रह से लाए नमूनों से इसका पता चलता है। इस क्षुद्रग्रह का नाम बेन्नु है। इन दुर्लभ नमूनों को एरिजोना विश्वविद्यालय के अल्फी नॉरविले जेम एंड मिनरल संग्रहालय समेत कई अन्य देशों में प्रदर्शित किया गया है।

छोटे से कंकड़ को अंतरिक्ष से पृथ्वी पर लाने के लिए इतनी मसक्कत क्यों? यह प्रश्न स्वाभाविक है, लेकिन वैज्ञानिक दृष्टिकोण से अनमोल है। जिसे हासिल करने में नासा ने अरबों डाल खर्च कर दिए और सात वर्ष से अधिक समय इसके पीछे लगा दिया। नासा के ओएसआईआरआईएस-आरईएक्स नामक मिशन को इस कार्य में लगाया गया था।

वर्ष 2016 में इस मिशन को क्षुद्रग्रह बेन्नु पर लॉन्च किया गया था, जो सात साल की यात्रा के बाद 2023 में पृथ्वी पर वापस लौटा। यह एक रोमांचक अंतरिक्ष सफर रहा। जिसमें यान ने 6.8 बिलियन किमी की यात्रा पूरी की। अंतरिक्ष यान द्वारा क्षुद्रग्रह बेन्नू से लाए गए टुकड़ों को यूटा रेगिस्तान पर गिराया था।

इसके बाद नमूनों को तुरंत विश्लेषण के लिए ह्यूस्टन के एक साफ कमरे में ले जाया गया। जिन्हें अब एरिज़ोना, टेक्सास और वाशिंगटन डी.सी. में बेन्नू दुर्लभ नमूनों को संग्राहलय में आमजन के अवलोकन के लिए सुसज्जित कर दिया है। वैज्ञानिकों का कहना है कि प्रारंभिक विश्लेषण से पता चलता है कि यह क्षुद्रग्रह एक छोटे ग्रह जैसे पिंड का अवशेष है, जो शायद कभी समुद्री दुनिया रही होगी।

ओरिजोन के संग्रहालय में रखा अंतरिक्ष से लाया गया दुर्लभ कंकड़।

शनि के चंद्रमा एन्सेलाडस जैसा है बेन्नु

बेन्नू के नमूनों के विश्लेषण से पता चलता है कि यह पानी, मिट्टी, कार्बन, नाइट्रोजन, सल्फर, फास्फोरस, कैल्शियम, मैग्नीशियम और फॉस्फेट से समृद्ध है। यह एक छोटे ग्रह जैसे पिंड का बचा हुआ टुकड़ा है। जिसमें एक महासागर था। यह शनि के चंद्रमा एन्सेलाडस के समान प्रतीत होता है। ग्रहों की दुनिया के शोध में बन्नू के नमूने मील का पत्थर साबित होंगे।

बाल्टीमोर हादसे में लापता छह लोगों को मृत माना, तलाशी अभियान थमा

बाल्टीमोर, एजेंसी

अमेरिका के मैरीलैंड प्रांत के बाल्टीमोर में पटाप्सको नदी पर बने ऐतिहासिक फ्रांसिस स्कॉट ब्रिज एक जहाज के टकराने के बाद नदी में गिर गया है। इस हादसे के बाद लापता हुए छह लोगों को मृत मान लिया गया है।

अमेरिकी कोस्ट गार्ड का कहना है कि बाल्टीमोर में एक पुल ढहने के बाद लापता छह लोगों की तलाश को रोक दिया गया है। रियर एडमिरल शैनन गिलरेथ ने कहा कि हमने इस खोज अभियान को रोक दिया है। अब इस बात की कम ही उम्मीदें है कि हादसे के बाद लापता हुए छह लोग जीवित होंगे।

मीडिया रिपोर्ट के अनुसार, बाल्टीमोर में एक मालवाहक जहाज फ्रांसिस स्कॉट ब्रिज से टकरा गया था। इस हादसे के दौरान कई लोग और कारें नदी में गिर गई थी। मैरीलैंड के गवर्नर वेस मूर के अनुसार, मालवाहक जहाज के चालक द्वारा हादसे से पहले मदद भी मांगी गई थी। आशंका जताई जा रही है कि बिजली की समस्या के कारण मालवाहक जहाज पुल से टकराया है।

भारतीय दूतावास ने घटना पर जताया दुख, हेल्पलाइन जारी

अमेरिका में भारतीय दूतावास ने मैरीलैंड राज्य के बाल्टीमोर शहर में हुए दुर्भाग्यपूर्ण दुर्घटना पर शोक व्यक्त किया। हादसे का शिकार हुए जहाज में चालक दल के सभी 22 सदस्य भारतीय थे। ये सभी सुरक्षित हैं। अमेरिका में भारतीय दूतावास ने भारतीय नागरिकों के लिए एक हेल्पलाइन जारी की है। उसका कहना है कि यह हेल्पलाइन उन लोगों के लिए हैं, जो इस हादसे से प्रभावित हो सकते हैं या सहायता की आवश्यकता हो सकती है। वहीं, दूतावास पोत के चालक दल के संबंध में ब्यौरे का भी पता लगा रहा है।