लखनऊ, बरेली, मुरादाबाद, हल्द्वानी, अयोध्या व कानपुर से प्रकाशित

फाल्गुन शुक्ल पक्ष चतुर्दशी विक्रम संवत 2080

अमृत विचार

वर्ष -2, अंक -213, पृष्ठ -16+4, मूल्यः -5 रुपये

एक सम्पूर्ण अखबार

इस बार के रविवारीय संस्करण 'लोक दर्पण' में, बदलते दौर की होली व अन्य विषयों पर विशेष सामग्री दी जा रही है।

www.amritvichar.com

आज का मौसम: 34.0° अधिकतम तापमान | 21.0° न्यूनतम तापमान | आसमान में हल्के बादल छाए रहेंगे | सूर्योदय 06 : 08 | सूर्यास्त 18 : 22

कानपुर, रविवार, 24 मार्च 2024

कंगना बोलीं- जानवरों की तरह ट्रीट करता था बॉलीवुड...15

होली है... रंगपर्व होली को लेकर हर ओर उल्लास है। इसी क्रम में मथुरा के पास वृन्दावन में श्री राधा वल्लभ मंदिर में गुलाल से होली खेलते श्रद्धालु।

रूस में आतंकी हमले में 143 मौतें, आईएस ने ली जिम्मेदारी

मॉस्को, एजेंसी

रूस की राजधानी मॉस्को में एक कॉन्सर्ट हॉल में शुक्रवार को हुए आतंकवादी हमले में मरने वालों की संख्या बढ़कर 143 हो गई है जबकि 100 से अधिक लोग घायल हैं। रूस की जांच समिति ने शनिवार को यह जानकारी दी। समिति ने कहा कि आपातकालीन सेवाएं आतंकवादी हमले स्थल-मॉस्को ओब्लास्ट में क्रोकस सिटी हॉल से मलबे को हटाने का काम जारी था क्योंकि वहां से और शव पाए गए थे। प्रारंभिक निरीक्षण के बाद समिति ने कहा कि आतंकवादियों ने कॉन्सर्ट हॉल में छोड़े गए गोला-बारूद के साथ-साथ स्वचालित हथियारों का भी इस्तेमाल किया। समिति ने कहा कि बैलिस्टिक, जेनेटिक और फिंगरप्रिंट जांच की जा रही है। समिति ने यह भी कहा है कि यह भी स्थापित हो गया है कि आतंकवादियों ने परिसर में आग लगाने के लिए ज्वलनशील तरल पदार्थ का इस्तेमाल किया था। रूस की खुफिया एजेंसियों ने मास्को के क्रोकस सिटी हॉल पर हमले के मामले की जांच के संबंध में 11 लोगों को हिरासत में लिया है जिसमें चार आतंकवादी बताए जा रहे हैं। माना जा रहा है कि ये सभी हमले में सीधे तौर पर शामिल थे। समिति ने कहा कि यूक्रेन की सीमा के पास ब्रांस्क क्षेत्र में चार संदिग्धों को हिरासत में लिया गया। आतंकवादी संगठन इस्लामिक स्टेट (आईएसआईएस) ने हमले की जिम्मेदारी ली है।

मॉस्को में कॉन्सर्ट हॉल में हमले के बाद लोगों को वहां से बाहर निकालते रूसी सैनिक।

- 100 से अधिक लोग हुए हैं घायल, 4 आतंकियों सहित 11 संदिग्ध गिरफ्तार
- हमले में गोला-बारूद के साथ हमलावरों ने स्वचालित हथियारों का भी किया इस्तेमाल

जांच एजेंसी को मिले महत्वपूर्ण साक्ष्य

प्रारंभिक आंकड़ों के अनुसार, कई हथियारबंद लोगों ने कॉन्सर्ट स्थल में गोलीबारी की। रूस की जांच समिति ने आतंकवादी हमले में एक आपराधिक मामला दर्ज किया है। समिति ने कहा कि क्रोकस सिटी हॉल में घटनास्थल से हथियार और गोला-बारूद सहित महत्वपूर्ण साक्ष्य मिले हैं जिसकी जांच चल रही है और कैमरा रिकॉर्डिंग का अध्ययन किया जा रहा है। आतंकवादी संगठन इस्लामिक स्टेट ने अपनी अमाक समाचार एजेंसी द्वारा पोस्ट किए गए एक बयान में हमले की जिम्मेदारी ली और कहा कि उसके लड़ाकों ने मॉस्को के बाहरी इलाके पर हमला किया था।

आप दफ्तर सील, धारा 144 लागू

निर्वाचन आयोग कार्यालय के समक्ष आज पार्टी कार्यकर्ता करेंगे प्रदर्शन

नई दिल्ली, ब्यूरो

अमृत विचार : दिल्ली के मुख्यमंत्री एवं आम आदमी पार्टी के संयोजक अरविंद केजरीवाल की गिरफ्तारी के विरोध में शुक्रवार को हुए प्रदर्शन के बाद आप का कार्यालय सील कर दिया गया है। आसपास धारा 144 लागू कर दी गई है। विरोध में आप कार्यकर्ताओं ने निर्वाचन आयोग के समक्ष रविवार को प्रदर्शन करने का एलान किया है। आम आदमी पार्टी का कार्यालय दीनदयाल उपाध्याय मार्ग पर है और वहीं पर भाजपा का भी कार्यालय है। केंद्रीय चुनाव समिति की बैठक भाजपा कार्यालय में शनिवार को बुलाई गई थी जिसमें प्रधानमंत्री नरेंद्र मोदी को भी आना था। पुलिस को जानकारी मिली थी कि आप कार्यकर्ता प्रधानमंत्री के समक्ष विरोध प्रदर्शन कर सकते हैं। इसी आशंका के तहत गृह मंत्रालय ने सुरक्षा की दृष्टि से दीनदयाल उपाध्याय मार्ग पर भारी पुलिस बल तैनात कर दिया था। पुलिस को यह जानकारी मिली कि आप कार्यालय में शनिवार को एक बड़ी बैठक बुलाई गई है।

दिल्ली पुलिस के एक अधिकारी ने बताया कि प्रधानमंत्री के कार्यक्रम को देखते हुए आप कार्यालय को सील किया गया और दिल्ली सरकार के मंत्री आतिशी सिंह एवं सौरभ भारद्वाज सहित कई पदाधिकारी को प्रवेश करने से रोक दिया। आप ने रविवार को निर्वाचन आयोग के समक्ष प्रदर्शन का एलान किया है, इससे पहले आप के नेताओं ने चुनाव आयोग से मुलाकात का समय मांगा है। भाजपा केंद्रीय चुनाव समिति की बैठक की वजह से प्रेस क्लब ऑफ इंडिया के बाहर खड़े सभी वाहनों को भी हटवा दिया गया है। प्रेस क्लब अध्यक्ष गौतम लहरी ने क्लब के सामने से वाहन हटवाने के लिए दिल्ली पुलिस की निंदा की है।

कोई जेल मुझे ज्यादा दिन कैद नहीं रख सकती : केजरीवाल

दिल्ली के मुख्यमंत्री अरविंद केजरीवाल की पत्नी सुनीता केजरीवाल ने शनिवार को प्रवर्तन निदेशालय (ईडी) की हिरासत से भेजे गए उनके संदेश को पढ़ा, जिसमें आम आदमी पार्टी (आप) प्रमुख ने कहा है कि उन्हें ज्यादा दिन तक जेल में नहीं रखा जा सकता और लोगों को किए अपने वादे पूरे करने जल्द बाहर आएंगे। आईआरएस की पूर्व अधिकारी सुनीता द्वारा दिए गए वीडियो बयान का आप ने सीधा प्रसारण किया। केजरीवाल को उद्धृत करते हुए उनकी पत्नी ने कहा कि अंदर रहूं या बाहर रहूं, मेरी जिंदगी का हर क्षण देश की सेवा को समर्पित है। मेरे खून का एक-एक कतरा देश को समर्पित है। मुख्यमंत्री ने अपने संदेश में कहा कि ऐसी सलाखें नहीं जो आपके भाई, बेटे को ज्यादा दिन अंदर रख सके।

कविता की ईडी हिरासत 26 मार्च तक बढ़ी

राजधानी की एक विशेष अदालत ने शनिवार को दिल्ली आबकारी नीति मामले में गिरफ्तार भारत राष्ट्र समिति (बीआरएस) नेता एवं तेलंगाना के पूर्व मुख्यमंत्री के चंद्रशेखर राव की बेटी के कविता की प्रवर्तन निदेशालय (ईडी) की हिरासत 26 मार्च तक बढ़ा दी। विशेष न्यायाधीश कावेरी बावेजा ने ईडी और बचाव पक्ष के वकील की दलीलें सुनने के बाद कविता की हिरासत को तीन और दिनों के लिए 26 मार्च तक बढ़ा दी।

केजरीवाल की याचिका पर तत्काल सुनवाई से इनकार

नई दिल्ली। दिल्ली के मुख्यमंत्री अरविंद केजरीवाल को दिल्ली हाईकोर्ट से झटका लगा है। सीएम ने अपनी गिरफ्तारी और ईडी रिमांड को चुनौती दी थी, जिसके लिए उन्होंने 24 मार्च को तत्काल सुनवाई की मांग की थी। लेकिन हाईकोर्ट ने इससे इनकार कर दिया। कोर्ट ने मामले को बुधवार (27 मार्च) के लिए सूचीबद्ध कर दिया है। सीएम केजरीवाल ने ईडी द्वारा अपनी गिरफ्तारी और 22 मार्च, 2024 को ट्रायल कोर्ट द्वारा पारित रिमांड के आदेश को शनिवार को दिल्ली हाईकोई में चुनौती दी थी। उनके वकील ने मुख्य न्यायाधीश से तत्काल सुनवाई की मांग की थी। केजरीवाल को दिल्ली शराब नीति के धनशोधन मामले में गुरुवार को गिरफ्तार किया गया था। शुक्रवार को कोर्ट ने उन्हें 28 तक के लिए ईडी को रिमांड दे दिया था।

प्याज के निर्यात पर प्रतिबंध अगले आदेश तक बढ़ाया

नई दिल्ली। सरकार ने घरेलू उपलब्धता बढ़ाने और कीमतों को नियंत्रण में रखने के लिए प्याज के निर्यात पर प्रतिबंध को अगले आदेश तक बढ़ा दिया है। वाणिज्य मंत्रालय ने इस संबंध में एक अधिसूचना जारी की है। इससे पहले इस साल 31 मार्च तक प्याज के निर्यात पर रोक लगाई गई थी। विदेश व्यापार महानिदेशालय (डीजीएफटी) ने 22 मार्च को एक अधिसूचना में कहा कि प्याज के निर्यात पर 31 मार्च 2024 तक लगाए गए प्रतिबंध को अगले आदेश तक बढ़ा दिया गया है।

बेंगलुरु के रामेश्वर कैफे विस्फोट में आईएसआईएस का मिला हाथ

बेंगलुरु, एजेंसी

- राष्ट्रीय जांच एजेंसी के हाथ लगे महत्वपूर्ण सुराग

राष्ट्रीय जांच एजेंसी (एनआईए) को कर्नाटक की राजधानी बेंगलुरु में स्थित रामेश्वरम कैफे में हुए बम विस्फोट के संबंध में महत्वपूर्ण सुराग मिले हैं। इस घटना में कम से कम 10 लोग घायल हुए थे। एनआईए ने एक मार्च को हुए बेंगलुरु विस्फोट और चेन्नई की गतिविधियों के बीच संबंध स्थापित किया है। दो संदिग्धों की पहचान की है। जो जनवरी और फरवरी के महीनों में चेन्नई में रहे थे। एक संदिग्ध हमलावर द्वारा पहनी गई टोपी के माध्यम से साक्ष्य की खोज की गई, जिसे चेन्नई के एक मॉल से खरीदा गया था। कर्नाटक के शिवमोग्गा जिले के तीर्थहल्ली का रहने वाला संदिग्ध, जिसकी पहचान मुसाविर हुसैन शाजिब के रूप में हुई है, जनवरी से एक महीने से अधिक समय से चेन्नई में रह रहा था। उसके साथी, अब्दुल मतीन ताहा, जो तमिलनाडु इंस्पेक्टर के विल्सन की हत्या के लिए वांछित था, ने चेन्नई के आरके सलाई मॉल में टोपी खरीदी। जांच से पता चला है कि दोनों व्यक्ति एक महीने से अधिक समय तक चेन्नई के ट्रिप्लिकेन में रहे। ताहा भी तीर्थहल्ली का निवासी है और शिवमोग्गा में आईएसआईएस मॉड्यूल का हिस्सा है।

एनआईए के अधिकारियों को सीसीटीवी फुटेज मिला, जिसमें ताहा को चेन्नई के अन्ना सलाई मॉल से टोपी खरीदते हुए दिखाया गया था। यह टोपी हमलावर ने रामेश्वरम कैफे पर बमबारी के बाद कुछ किलोमीटर दूर छोड़ दी थी। जांच अधिकारियों ने टोपी पर सीरियल नंबर देखने के बाद टोपी का चेन्नई में पता लगाया, जिसे जनवरी के अंत में खरीदा गया था। ताहा और शाजिब 2020 के मामले में एनआईए द्वारा वांछित थे।

एक नजर

बीजापुर में मुठभेड़ दो नक्सली मारे गए

बीजापुर। छत्तीसगढ़ के नक्सल प्रभावित बीजापुर जिले में सुरक्षाबलों ने शनिवार को मुठभेड़ में दो नक्सलियों को मार गिराया। पुलिस अधिकारियों ने बताया कि जिले के पीडिया गांव के जंगल में सुरक्षाबलों ने मुठभेड़ में दो नक्सलियों को मार गिराया। शनिवार की सुबह लगभग साढ़े आठ बजे पीडिया गांव के जंगल में गस्त लगा रहे जवानों पर नक्सलियों ने गोलीबारी शुरू कर दी। जवानों ने भी जवाबी कार्रवाई की। बाद में वहां से दो नक्सलियों के शव और हथियार मिले। इससे पहले शुक्रवार को रात लगभग 10 बजे सुकमा जिले के जगरगुंडा थाना क्षेत्र के अंतर्गत डोडीतुमनार गांव के जंगल में नक्सलियों द्वारा लगाए गए प्रेशर बम की चपेट में आने से दो जवान घायल हो गए।

बिना केवाईसी वाले फास्टैग 1 अप्रैल से बंद

नई दिल्ली। अगर आपने अपनी कार के फास्टैग की बैंक से केवाईसी अपडेट नहीं कराई है तो आज ही करा लें। क्योंकि 31 मार्च के बाद बिना केवाईसी वाले फास्टैग को बैंक डीएक्टिव या ब्लैकलिस्ट कर देंगे। इसके बाद फास्टैग में बैलेंस होने के बावजूद पेमेंट नहीं होगा। एनएचएआई ने फास्टैग उपभोक्ताओं से फास्टैग के लिए केवाईसी प्रक्रिया को पूरा करने को कहा है ताकि कोई परेशानी न आए। उपभोक्ता अब एक गाड़ी में सिर्फ एक फास्टैग ही इस्तेमाल कर सकेंगे। एनएचएआई के अनुसार फास्टैग यूजर्स को एक वाहन, एक फास्टैग नीति का पालन करना होगा और पहले जारी किए गए सभी फास्टैग को अपने संबंधित बैंकों को वापस करना होगा। अब सिर्फ नए फास्टैग अकाउंट एक्टिव रहेंगे। फास्टैग से टोल वसूलने के लिए टोल प्लाजा के वेटिंग टाइम को कम करने और पारदर्शिता लाने के लिए यह अभियान शुरू किया गया है।

महुआ मोइत्रा के परिसरों पर सीबीआई का छापा

नई दिल्ली/कोलकाता, एजेंसी

- पैसे लेकर लोकसभा में सवाल पूछने का मामला

केंद्रीय अन्वेषण ब्यूरो (सीबीआई) ने पैसे लेकर सवाल पूछने के मामले में शनिवार को कोलकाता समेत विभिन्न स्थानों पर तृणमूल कांग्रेस (टीएमसी) की पूर्व सांसद महुआ मोइत्रा के परिसरों की तलाशी ली। अधिकारियों ने बताया कि सीबीआई की एक टीम शनिवार तड़के कोलकाता और पश्चिम बंगाल में नदिया जिले के कृष्णानगर स्थित मोइत्रा के अपार्टमेंट में तलाशी ली। वह कृष्णानगर लोकसभा सीट से सांसद थीं। केंद्रीय बलों की एक बड़ी टीम के साथ सीबीआई अधिकारियों ने शहर के दक्षिणी हिस्से के अलीपुर इलाके में एक अपार्टमेंट पर छापा मारा, जहां मोइत्रा के पिता दीपेंद्र लाल मोइत्रा कई वर्षों से रह रहे हैं। उन्होंने बताया कि कृष्णानगर में मोइत्रा द्वारा इस्तेमाल किए गए एक अन्य अपार्टमेंट में भी तलाशी ली जा रही है। शनिवार तड़के शुरू हुई छापेमारी खबर लिखे जाने तक जारी थी। उन्होंने बताया कि सीबीआई ने लोकपाल के निर्देश पर गुरुवार को मोइत्रा के खिलाफ प्राथमिकी दर्ज की थी।

राष्ट्रपति पास नहीं कर रहीं चार बिल

नई दिल्ली। केरल सरकार ने एक असामान्य कदम उठाते हुए राज्य विधानसभा से पारित चार विधेयकों को राष्ट्रपति द्रौपदी मुर्मू द्वारा मंजूरी न दिये जाने के खिलाफ सुप्रीम कोर्ट का दरवाजा खटखटाया है। राज्य सरकार ने राष्ट्रपति द्वारा बगैर किसी कारण के विधेयकों को मंजूर न करने को असंवैधानिक कदम घोषित करने का कोर्ट से अनुरोध किया है। इन विधेयकों में विश्वविद्यालय कानून (संशोधन) (नंबर 2) विधेयक 2021, केरल सहकारी सोसायटी (संशोधन) विधेयक 2022, विश्वविद्यालय कानून (संशोधन) विधेयक 2022 और विश्वविद्यालय कानून (संशोधन) (नंबर 3) विधेयक 2022 शामिल हैं।

मोदी के खिलाफ चुनाव लड़ेंगे अजय राय, राजगढ़ से दिग्विजय

नई दिल्ली, एजेंसी

- अमरोहा से दानिश अली और सहारनपुर से इमरान मसूद
- चौथी सूची में कांग्रेस ने 45 और उम्मीदवार घोषित किए

कांग्रेस ने लोकसभा चुनाव के लिए शनिवार को 45 उम्मीदवारों की चौथी सूची जारी की जिसमें सबसे प्रमुख नाम पार्टी की उत्तर प्रदेश इकाई के अध्यक्ष अजय राय और मध्य प्रदेश के पूर्व मुख्यमंत्री दिग्विजय सिंह का है। अजय राय को वाराणसी से प्रधानमंत्री नरेन्द्र मोदी के खिलाफ उम्मीदवार बनाया गया है तो दिग्विजय सिंह को मध्य प्रदेश के राजगढ़ से टिकट दिया गया है। पार्टी उम्मीदवारों की चौथी सूची में बहुजन समाज पार्टी से कांग्रेस में शामिल हुए 17वीं लोकसभा के सदस्य दानिश अली को अमरोहा से टिकट दिया गया है। वह वर्तमान में इसी संसदीय क्षेत्र का प्रतिनिधित्व करते हैं। कांग्रेस ने पश्चिमी उत्तर प्रदेश के चर्चित मुस्लिम नेता इमरान मसूद को सहारनपुर से उम्मीदवार बनाया है।

उत्तर प्रदेश की बाराबंकी सीट से पूर्व सांसद पीएम पुनिया के पुत्र तनुज पुनिया को टिकट दिया गया है। महाराष्ट्र के नागपुर से केंद्रीय मंत्री नितिन गडकरी के खिलाफ विकास ठाकरे खड़े होंगे। तमिलनाडु में पार्टी ने अपने सांसदों मणिकम टैगोर को विरुधुनगर, कार्ति चिदंबरम को शिवगंगा, ज्योति मणि को करूर और विजय वसंत को कन्याकुमारी से उम्मीदवार बनाया है। पार्टी अब तक 183 उम्मीदवारों की घोषणा कर चुकी है। उसने पहली सूची में 39, दूसरी सूची में 43 और तीसरी सूची में 56 उम्मीदवार घोषित किए थे। उत्तराखंड की नैनीताल-उधमसिंह नगर और हरिद्वार सीट पर भी प्रत्याशी घोषित कर दिए गए हैं। नैनीताल से प्रकाश जोशी और हरिद्वार से वीरेंद्र रावत को प्रत्याशी बनाया गया है। वीरेंद्र रावत दिग्गज कांग्रेस नेता हरीश रावत के पुत्र हैं।

बाजार में छाया गुलाल अनार, मेहताब की भी मांग

❍ होली के बाजारों में खूब खरीदारी, मुखौटे भी बिके ❍ गुलाल का गुबार उड़ाने वाले सिलेंडर की भी धूम

चौराहों पर होलिका सजाई गईं। अमृत विचार

कार्यालय संवाददाता, कानपुर

अमृत विचार। होली के बाजार में इस बार गुलाल अनार छाया हुआ है। रंग फेंकने वाले मेहताब के प्रति भी खरीदारों का रुझान झलका। गुलाल का गुबार उड़ाने वाला सिलेंडर भी है। शनिवार को होली के बाजारों में रौनक रही।

मेस्टनरोड, चौक, शिवाला, बिसाती बाजार व हटिया जैसी थोक बाजारों में सुबह से ही खरीदार उमड़े।

बाजारों में गुलाल उड़ाने वाला अनार खूब बिका। इस अनार की खासियत यह है कि यह एक साथ सात रंग हवा में उड़ाता है। मेहताब और कम ऊंचाई तक जाने वाला रॉकेट भी लोगों ने खरीदा। तीस रुपये का कारतूस गुलाल भी है। बंदूक नुमा आकृति वाले इस पटाखे में आग लगाने पर धमाके के साथ आगे की ओर गुलाल की सीधी धार निकलती है जो गोली के समान जाते हुए लोगों को रंगती है।

पसंद बना सिलेंडर

- बाजार में इस बार बड़े साइज का सिलेंडर भी है। पांच से आठ किलो गुलाल उगलने वाला यह सिलेंडर दो नोजल के भी मौजूद है। दो नोजल वाले सिलेंडर में दो रंग के गुलाल को एक साथ उड़ाया जा सकता है। एक बार सिलेंडर का बटन दबाते ही गुलाल का गुबार सामने वाले को पूरी तरह से रंग देगा।

होली में डराएंगे मुखौटे

- बाजारों में इस बार नए तरह के मुखौटे भी आए हैं। बाजार में भूत, जानवर व कार्टून कैरेक्टर के मुखौटे बच्चों का मन मोह रहे हैं। बच्चे इन मुखौटों को खूब खरीद रहे हैं। मुखौटों की कीमत 80 रुपये से तीन सौ रुपये के बीच है। जानवरों के मुखौटों की भी मांग है।

दुकानों पर खूब हुई होली की खरीदारी। अमृत विचार

तीन हजार रुपये तक बिकी होलिका

कानपुर। होलिका की झांकी की भी खूब खरीदारी हुई। जीटी रोड बाजार में शनिवार को 15 सौ रुपये से तीन हजार रुपये तक होलिका बिकी। होलिका में गोद में बैठे भक्त प्रहलाद की झांकी सबसे ज्यादा बिकी। शहर की विभिन्न होलिकाओं में इस बार विभिन्न थीम लोगों को दिखेगी। इनमें आर्य नगर चौराहा में राष्ट्र प्रेम, गैंजेस क्लब के पास फूलों की होली, मधुराज लेन, स्वरूप नगर घंटाघर में 11 फिट की होलिका झांकी आकर्षण का केंद्र रहेगी।

रंग खेलकर किया विदा

कानपुर। शहर के शिक्षण संस्थानों और स्कूलों में शनिवार को युवाओं ने एक दूसरे को रंग लगाकर विदा किया। छुट्टी के बाद साथियों ने एक दूसरे को गुलाल लगाया। पॉलीटेक्निक में युवाओं ने शिक्षकों को गुलाल लगाकर होली की बधाई दी। सीएसए में भी होली खेली गई।

हैलट, उर्सला और कांशीराम में टीमें बनीं, तुरंत मिलेगा इलाज

कार्यालय संवाददाता, कानपुर

अमृत विचार। होली के त्योहार पर अगर किसी की तबीयत खराब होती है या कोई सड़क हादसे में घायल होता है तो उसे हैलट, उर्सला व कांशीराम संयुक्त अस्पताल में तुरंत इलाज मिलेगा। होली पर डॉक्टरों की छुट्टी रद कर दी गई है। डॉक्टरों के साथ ही स्टॉफ नर्स, फार्मासिस्ट व कर्मचारी भी मौके पर रहेंगे। जो ड्यूटी नहीं पहुंचेंगे, उनके खिलाफ अस्पताल प्रशासन द्वारा विभागीय कार्रवाई की जाएगी।

होली के मद्देनजर तैनात रहेगी डॉक्टरों की टीमें

जिलाधिकारी राकेश कुमार सिंह ने हैलट, उर्सला, डफरिन, केपीएम, कांशीराम संयुक्त अस्पताल व सीएमओ कार्यालय को पत्र जारी कर व्यवस्था दुरुस्त रखने के निर्देश दिए हैं। रविवार और सोमवार को अस्पतालों में डॉक्टरर अपनी टीम के साथ अलर्ट रहेंगे।

हैलट इमरजेंसी में की गई व्यवस्था

- प्रमुख अधीक्षक डॉ.आरके सिंह ने बताया कि इमरजेंसी में आर्थो व सर्जरी विभाग में तीन-तीन टीमें तीन दिनों के लिए तैनात की गई हैं। एक टीम में छह डॉक्टर शामिल रहेंगे। इसी तरह नेत्र रोग, मेडिसिन विभाग और बाल रोग में डॉक्टरों की टीम इमरजेंसी में मुस्तैद रहेगी। इमरजेंसी में इलाज के बाद मरीजों को संबंधित वार्डों में रेफर किया जाएगा।

उर्सला में 40 बेड किए आरक्षित

- उर्सला अस्पताल के प्रबंधक डॉ.फैसल नफीस ने बताया कि होली पर इमरजेंसी में तीन टीमें मौजूद रहेंगी। एक टीम में चार से पांच डॉक्टर रहेंगे। होली में इमरजेंसी में आने वाले मरीजों के लिए अस्पताल में 40 बेड आरक्षित किए गए हैं। कुछ डॉक्टर ऑनकॉल भी रहेंगे।

कांशीराम में 31 तक इंतजाम

- कांशीराम अस्पताल के सीएमएस डॉ.स्वदेश गुप्ता ने बताया कि होली से लेकर गंगा मेला तक की व्यवस्था अस्पताल में की गई है। अस्पताल में 15 डॉक्टर मौके पर रहेंगे। अस्पताल में 10 बेड आरक्षित किए गए हैं, जरूरत पड़ने पर अन्य बेड का इस्तेमाल किया जाएगा।

तरह-तरह के मुखौटे हैं बाजार में। अमृत विचार

होलिका सजाते लोग।

ये पिचकारी ठीक रहेगी।

होली पर ट्रेनें ठसाठस, जगह नहीं

कार्यालय संवाददाता, कानपुर

अमृत विचार। होली मनाने के लिए घर जाने वाले यात्रियों की भारी भीड़ ट्रेनों में उमड़ने लगी है। हाल यह कि यात्री ट्रेनों में चटाई बिछाकर कर यात्रा रहे। जनरल कोचों में बहुत बुरी हालत है। शौचालय और गलियारा भी फुल हैं। डिब्बों की खिड़कियों पर सामान बांधकर लोग यात्रा कर रहे हैं।

शताब्दी, वंदे भारत, संपर्क क्रांति एक्सप्रेस, अमृत भारत एक्सप्रेस, शिवगंगा एक्सप्रेस, गोरखधाम एक्सप्रेस सहित अधिकांश ट्रेनों में लंबी वेटिंग लिस्ट चल रही है। एसी व स्लीपर कोच में लोगों को जगह नहीं मिल रही है। जनरल कोच की हालत सबसे ज्यादा खराब है।

सीट न मिलने पर लोग शौचालय के बाहर और गलियारों में चटाई डालकर यात्रा कर रहे हैं। ट्रेनों में बैठना तो दूर खड़े होने की जगह नहीं है। श्रमशक्ति, दरभंगा, फरक्का, गोरखपुर हैदराबाद, पुरुषोत्तम एक्सप्रेस, कालिंदी एक्सप्रेस आदि ट्रेनों में 100 से ऊपर प्रतीक्षा सूची है। ट्रेनों में चढ़ने के लिए धक्कामुक्की होती है।

ट्रेनों में चढ़ने तक की जगह नहीं है। अमृत विचार

सेंट्रल से गुजरीं 12 होली स्पेशल ट्रेनें

- सेंट्रल स्टेशन से शनिवार को होली स्पेशल 12 ट्रेनें गुजरी। जिसमें एक दिल्ली स्पेशल होली ट्रेन भी शामिल है। इसके अलावा छह ट्रेनें वाया गोविंदपुरी रवाना हुईं। शनिवार को सेंट्रल स्टेशन से कुल 12 ट्रेनें गुजरीं। जिसमें दिल्ली, हावड़ा, प्रयागराज रूट की ट्रेनें अधिक थीं। अधिकारियों के अनुसार जो स्पेशल ट्रेनें निर्धारित हैं उनके अलावा भी आती हैं। जैसे दिल्ली में लोड बढ़ने पर अचानक एक स्पेशल भेज दी जाती है। जिसकी सूचना उसी दिन मिलती है। इससे मैनेज करने में थोड़ी दिक्कत आती है। यात्रियों के पास सामान में भी अधिक होता है, इसलिए प्लेटफार्मों पर बैठने की जगह तक नहीं मिलती है। स्पेशल ट्रेनों के बावजूद सुपरफास्ट और एक्सप्रेस ट्रेनों में भी लंबी वेटिंग लिस्ट चल रही है।

छात्राओं का होली हुड़दंग...

होली आई रे... हिप- हिप हुर्रे... की गूंज के बीच पी.पी.एन. कॉलेज में छात्राओं ने एक दूसरे को रंग गुलाल लगाकर होली का जमकर हुड़दंग किया। अमृत विचार

केमिकल युक्त रंगों से बनाएं दूरी

कार्यालय संवाददाता, कानपुर

- केमिकल युक्त रंग आंख और त्वचा को पहुंचा सकते नुकसान
- रंगों में मिले पदार्थ तंत्रिका तंत्र व गुर्दे को कर सकते प्रभावित
- मिट्टी के तेल, रिमूवर से नहीं, बेसन से छुड़ाएं रंग

अमृत विचार। होली पर केमिकल युक्त रंग शरीर की त्वचा के साथ ही आंखों को भी नुकसान पहुंचा सकते हैं। ऐसे में केमिकल युक्त रंगों से दूरी बनाकर प्राकृतिक रंगों से होली खेलनी चाहिए।

डॉक्टरों के मुताबिक केमिकल वाले रंग माइका, ग्लास पाउडर, अल्कालिस, लीड, बेंजीन व एरोमेटिक कंपाउंड के मिश्रण से बनाए जाते हैं, जो त्वचा और स्वास्थ्य दोनों के लिए हानिकारक होते हैं। मेडिकल कॉलेज की नेत्र रोग विशेषज्ञ डॉ.सुरभि अग्रवाल ने बताया कि हरे रंग में कॉपर सल्फेट होता है, जो आंखों के लिए बहुत खतरनाक होता है। अंधेपन का कारण भी बन सकता है। चर्म रोग विभाग के विभागाध्यक्ष डॉ.डीपी शिवहरे ने बताया कि लाल रंग में मरकरी सल्फाइट होता है, जो त्वचा के लिए हानिकारक होता है। लोग कई बार रंगों को साफ करने के लिए मिट्टी का तेल, नेल पेंट, रिमूवर आदि चीजों का इस्तेमाल भी करते हैं, जो गलत है। रंगों को हटाने के लिए बेसन का प्रयोग किया जा सकता है। मुरारी लाल चेस्ट अस्पताल के विभागाध्यक्ष डॉ.संजय वर्मा ने बताया कि बैंगनी रंग में क्रोमियम आयोडाइड होता है, जो एलर्जी और दमा के रोगी के लिए खतरनाक साबित हो सकता है। नेफ्रोलॉजिस्ट डॉ.देशराज गुर्जर ने बताया कि केमियुक्त रंग में मिले तत्व तंत्रिका तंत्र व गुर्दे को प्रभावित भी कर सकते हैं। होली खेलने के बाद शरीर को अच्छी तरह से साफ करना चाहिए।

ऐसे कर सकते हैं बचाव

- रसायन युक्त रंग को तुरंत साफ पानी से धोएं।
- रंगों को हटाने में हर्बल चीजों का इस्तेमाल करें।
- त्वचा में जलन, सूखापन व फुंसी होने पर अस्पताल जाएं।
- आंखों को रंग और गुलाल से बचाएं।

बच्चों को रंग बांटते विजय कपूर। अमृत विचार

बच्चों को होली की सामग्री दी

होली रंगों का त्यौहार है। खुशियां बांटना और लोगों के चेहरे पर मुस्कराहट लाना ही इस त्यौहार का उद्देश्य है। कोपेस्टेट चेयरमैन विजय कपूर ने युवा उद्यमी कार्तिक कपूर एवं अन्य उद्यमियों के साथ दादा नगर औद्योगिक क्षेत्र के श्रमिकों के बच्चों को रंग लगाकर होली खेली। उन्हें मिठाई व होली के लिये उपहार दिये।

सुरक्षा व्यवस्था होली पर पुलिस, पैरामिलेट्री फोर्स, पीएसी, क्यूआरटी भी रहेंगी मुस्तैद

'खाकी' रंग भी पक्का, छानेंगे चप्पा-चप्पा

कार्यालय संवाददाता, कानपुर

अमृत विचार। शहर होली के रंग में सराबोर होने को तैयार हो चुका है। रंग में भंग न पड़े इसलिए दो दिन शहर की सड़कें भी 'खाकी' रंग से रंगी नजर आएंगी। कमिश्नरेट पुलिस इस बार होली की आड़ में हुड़दंग मचाने वालों से सख्ती से पेश आने वाली है, जिसकी तैयारी हो चुकी है। हुड़दंगियों पर लगाम कसने के लिए पैरामिलेट्री फोर्स, पीएसी, क्यूआरटी दल रविवार शाम होलिका दहन से पूर्व शहर के चप्पे-चप्पे की निगरानी करेंगें। अतिसंवदेनशील की सूची में शुमार 100 होलिका दहन वाले स्थानों पर ड्रोन पुलिस की आंख बनेगा।

रंगो के त्योहार होली को सकुशल संपन्न कराने के लिए कानपुर कमिश्नरेट पुलिस ने कमर तैयारी कर ली है। पूरे जिले में कुल 3652 स्थानों पर होलिका दहन होना है। शहर की बात करें तो पूर्वी जोन में 641, पश्चिमी जोन में 726, दक्षिण जोन में 682 व ग्रामीण क्षेत्र में 1603 स्थानों पर होलिका दहन होना है, जिनकी कुल संख्या 2049 है। सबसे ज्यादा होलिका दहन कल्याणपुर क्षेत्र में होना है, जिनकी संख्या 149 है। वहीं 25 होलिका दहन स्थानों के साथ मूलगंज व स्वरूप नगर सबसे कम होलिका दहन वाले स्थान है। रविवार को होलिका दहन के साथ सोमवार शाम तक शहर होली में रंग में सराबोर रहेगा। त्योहार को सकुशल संपन्न कराने के लिए संभावित भीड़भाड़ वाले स्थानों, संवेदनशील, अतिसंवेदनशील स्थानों को चिन्हित कर भारी पुलिस बल तैनात करने की योजना तैयार की गई है। ज्वाइंट पुलिस कमिश्नर हरीश चंदर के मुताबिक सभी जोन के डीसीपी, एडीसीपी के पर्यवेक्षण व एसीपी के नेतृत्व में थाना प्रभारियों द्वारा पुलिस बल व अर्धसैनिक बल के साथ अपने-अपने क्षेत्रों में फ्लैग मार्च किया जा रहा है। बताया कि अगर किसी भी असमाजिक तत्व द्वारा होली के मौके पर शांति व्यवस्था बिगाड़ने का प्रयास किया गया तो उसके खिलाफ कड़ी कार्रवाई की जाएगी। जेसीपी के मुताबिक शहर में 100 अतिसंवेदनशील होलिका दहन स्थलों को चिन्हित किया गया है। जहां दो दिन ड्रोन के माध्यम से निगरानी कराई जाएगी। साथ ही प्रत्येक थानाक्षेत्र में बनाए गए बीपीओ वाट्सएप ग्रुपों पर प्रत्येक क्षेत्र की पल की रिपोर्ट देने की जिम्मेदारी बीपीओ की रहेगी। उन्होने बताया कि त्योहार के दौरान शराबियों पर भी सख्ती बरती जाएगी। रविवार शाम चार बजे व सोमवार सुबह से नशे में धुत होकर वाहन चलाने वालों के खिलाफ अभियान चलाया जाएगा।

कुछ इस प्रकार रहेगी फोर्स

ज्वाइंट पुलिस कमिश्नर के मुताबिक होली में हुड़दंगियों से निपटने के लिए दो कंपनी पैरामिलेट्री फोर्स, ढाई कंपनी पीएसी, 25 क्यूआरटी (क्विक रिस्पांस टीम) के साथ जिले में तैनात रिजर्व पुलिस बल सड़कों पर उतरेगा। किसी विवाद की सूचना पर क्यूआरटी तत्काल मौके पर रवाना की जाएगी।

ट्रैफिक समस्या के लिए हेल्पलाइन नंबर

डीसीपी ट्रैफिक आरती सिंह ने बताया कि त्योहार में शहरवासियों को जाम की समस्या से निजात दिलाने के लिए 9305104387,9305104340) हेल्पलाइन नंबर जारी किए गए हैं। शहर में जाम की स्थिति होने पर राहगीर नंबर पर सूचना दे सकते हैं। बताया कि प्रमुख चौराहों पर पर्याप्त ट्रैफिक पुलिसकर्मियों की तैनाती की जाएगी। साथ ही यातायात नियमों के पालन करने, ओवर स्पीड व गलत दिशा में वाहन न चलाने, वाहन चलाते समय मोबाइल का प्रयोग न करने की अपील की।

101 किलो गुलाल से होगा भोले का श्रृंगार

कार्यालय संवाददाता, कानपुर

- होली पर जागेश्वर मंदिर मनकामेश्वर और दौलतेश्वर में भी आयोजन

अमृत विचार। शहर के प्रमुख शिव मंदिरों में होली पर भव्य आयोजन होगा। अबीर-गुलाल से बाबा का श्रृंगार करने के बाद भक्त फूलों की होली खेलेंगे। मंदिर कमेटियों की तरफ से इसकी पूरी तैयारी की गई है। श्रृंगार के बाद भक्तों के बीच ठंढाई का प्रसाद वितरित होगा।

परमट मंदिर आनंदेश्वर में हर बार की तरह इस बार भी बाबा का श्रृंगार, फूलों की होली खेली जाएगी। 101 किलो अबीर-गुलाल से बाबा का श्रृंगार होगा। शिव के धार्मिक भजनों पर भक्त बाबा से फूलों की होली खेलेंगे, इसके बाद एक दूसरे का रंग व गुलाल लगाएंगे। इसी तरह जागेश्वर मंदिर में बाबा का श्रृंगार और धार्मिक कार्यक्रम होंगे। भक्तों की ओर से शाम को संध्या आयोजित होगी। प्रसाद में ठंढाई का वितरण किया जाएगा। इसी तरह केसा कालोनी स्थित पशुपतिनाथ मंदिर में सजावट के साथ बाबा का श्रृंगार 51 किलो अबीर-गुलाल से होगा। होली पर यहां बाबा का श्रृंगार सुबह और शाम दोनों समय गुलाल से किया जाएगा। भजन-कीर्तन के बाद भक्त बाबा से फूलों की होली खेलेंगे। भक्तों को प्रसाद बांटा जाएगा। मनकामेश्वर और दौलतेश्वर मंदिर में भी धार्मिक आयोजन और अबीर, गुलाल से बाबा का श्रृंगार किया जाएगा।

अब घर बैठे आपके जीवन की जटिल समस्याओं का 100% पक्का समाधान
फ्री सलाह
अभी फोन करें :
GURU AADIL JI
9717810465
1% विश्वास आप करें
99% विश्वास हम बनाएंगे
स्पेशलिस्ट – प्रेम विवाह, पति–पत्नी में अनबन, दुश्मनों से छुटकारा, कारोबार में रुकावट, मनचाहा प्यार, रूठे प्रेमी को मनाना, वशीकरण आदि।

होली की हार्दिक शुभकामनाएं
सुखदेव

RAVI CHILDREN'S ACADEMY
Situation Vacant
Apply offline for the following posts....

S.No	Post	Qualification
1	Principal	Post Graduate with B.Ed., Min. 5 Years' Experience of teaching as P.G.T, Knowledge of Administration & Child pedagogy
2	Sport Teacher/ P.T.I	M.P.Ed., Achievement & Certificates in the field of Sport / Game at District/ State/ National level
3	Hindi/ Sanskrit (P.G.T)	Post Graduate with B.Ed. in relevant subject / Acharya (Sanskrit), C.T.E.T
4	Geography (P.G.T)	Post Graduate with B.Ed. in relevant subject, C.T.E.T
5	History (P.G.T)	Post Graduate with B.Ed. in relevant subject, C.T.E.T
6	Primary Teacher (Play Group)	Graduate & N.T.T.+ D.El.Ed.
7	Lab. Asst.	B.Sc.(Physics, Chemistry, Biology)
8	Office Asst. (Computer Operator)	B.Com with O- Level, Tally, Erp (Preference to Female Candidate)
9	Receptionist	Female (graduation with good communication skill in English)
10	Aaya	High School with interest in child care

Note: Apply offline with detailed resume and relevant supportive documents till Friday, 5 April 2024
Date of interview: Sunday, 7 April 2024
Address: Ravi Children's Academy, Near Dukh Haran Nath Temple, Patel Nagar, Gonda- 271001
Contact No – 9450944999

आज का मौसम
न्यूनतम तापमान में बढ़ोत्तरी होने की संभावना।

33.6°	15.0°
अधिकतम तापमान	न्यूनतम तापमान
सूर्योदय 06:08	सूर्यास्त 06:22

रमजान मुबारक

इफ्तार (रविवार)	सहरी (सोमवार)
सुन्नी-06:21	सुन्नी-04:50
शिया-06:34	शिया-04:37

नोट : रोजेदारों की सुविधा के लिए सहरी का समय एक दिन आगे का दिया जा रहा है।

शहर में आज

- **पुरस्कार :** स्कवैश टूर्नामेंट के समापन पर पुरस्कार वितरण बृजेंद्र स्वरूप पार्क टीएसएच में सुबह 10 बजे से।
- **सभा :** द गुड शेपर्ड चर्च इन इंडिया की ओर से एक विशेष सभा पाम संडे का आयोजन गूबा गार्ड चर्च में 10 बजे।
- **शहादत :** गांधी शांति प्रतिष्ठान द्वारा शहादत दिवस की पूर्व संध्या पर फूलबाग गणेश उद्यान में कार्यक्रम 12 बजे।
- **कथा :** कथा वाचक चंद्रदास महाराज द्वारा आवास विकास नौबस्ता में श्रीमद्भागवत कथा शाम चार बजे से।

एक नजर

यूरिनल युक्त पहले ट्रेन इंजन को मिला पुरस्कार

कानपुर। फजलगंज के इलेक्ट्रिक लोको शेड में तैयार किए गए भारतीय रेल के पहले यूरिनल युक्त यात्री ट्रेन इंजन को पटियाला में 21 और 22 मार्च को लगी प्रदर्शनी में रखा गया। यूरिनल युक्त पहले यात्री ट्रेन इंजन को द्वितीय पुरस्कार मिला है। रेलवे बोर्ड के सदस्य वीपी सिंह ने इलेक्ट्रिक लोको शेड व फजलगंज के मंडल विद्युत अभियंता आलोक मिश्र को उप विजेता की शील्ड दी।

विवि के दो प्रोफेसरों पर छेड़खानी का आरोप, दो छात्र हुए निलंबित

छात्रा ने प्रोफेसरों पर गालियां देने, मोबाइल तोड़ने सहित कई आरोप लगाए, तहरीर दी

कार्यालय संवाददाता, कानपुर

अमृत विचार। सीएसजेएमयू में छात्रवृत्ति मामले पर प्रदर्शन करने के मामले ने तूल पकड़ लिया है। विश्वविद्यालय ने छात्रों के खिलाफ तहरीर देकर दो छात्रों को सस्पेंड कर दिया। उधर, प्रदर्शन में शामिल एक छात्रा ने दो प्रोफेसरों के खिलाफ छेड़खानी का आरोप लगाकर तहरीर दी है। पुलिस ने दोनों पक्षों से मिली तहरीर के आधार पर जांच शुरू कर दी है।

छत्रपति शाहूजी महाराज विश्वविद्यालय में छात्रवृत्ति को लेकर शुक्रवार को छात्रों ने जोरदार प्रदर्शन किया था। रात तक हंगामा चलता रहा था। विश्वविद्यालय प्रशासन ने 10 छात्रों को सस्पेंड करने की कार्यवाही शुरू कर दी थी। बाद में विश्वविद्यालय प्रशासन ने छात्रों पर अराजकता फैलाने का आरोप लगाकर कल्याणपुर थाने में तहरीर भी दे दी थी। इसके बाद शनिवार को कल्याणपुर थाने में एक छात्रा ने विश्वविद्यालय के दो प्रोफेसरों के खिलाफ तहरीर दी है। छात्रा ने आरोप लगाया है कि छात्रों की ओर से विवि में प्रदर्शन किए जाने के बाद से ही विश्वविद्यालय की ओर से उसे परेशान किया जा रहा है। शनिवार सुबह एक प्रोफेसर ने फोन कर उसे अपने ऑफिस बुलाया और उससे गालियां देकर बात की। आरोपी प्रोफेसर ने उसके चरित्र पर भी टिप्पणियां कीं। छात्रा ने बताया कि आरोपी प्रोफेसर ने उसे जाति सूचक शब्दों का प्रयोग कर अपमानित किया। प्रोफेसर ने उसे धमकाते हुए यहां तक कह दिया कि तुम्हारी हिम्मत कैसे हुई कि तुम वीसी के कमरे तक प्रदर्शन करने पहुंच गईं।

छात्रा ने यह भी कहा कि शुक्रवार को प्रदर्शन के दिन भी उसके साथ प्रोफेसरों ने बदसलूकी की थी। उसे धकियाते हुए उसके साथ जातिसूचक शब्दों का प्रयोग किया गया था। प्रदर्शन के दौरान उसका मोबाइल फोन छीनकर तोड़ दिया गया था। उस दिन जब सबने इसका विरोध किया तो उसके सामने एक महिला प्रोफेसर को खड़ा कर दिया गया था। छात्रा ने कहा है कि जब तक उसे न्याय नहीं मिल जाता वह अपनी बात रखती रहेगी। उधर इस मामले पर एसीपी कल्याणपुर अभिषेक पांडेय ने बताया कि दोनों तरफ से तहरीर मिली है। छात्रा ने प्रोफेसरों के खिलाफ छेड़खानी की शिकायत की है। मामले की जांच की जा रही है।

- विश्वविद्यालय प्रशासन ने भी प्रदर्शनकारी छात्रों के खिलाफ तहरीर थाने में दी

छात्रों के नार्को टेस्ट का अनुरोध

कानपुर। विश्वविद्यालय ने दो प्रदर्शनकारी छात्रों अभिजीत राय व शिवम सिंह को निलंबित कर दिया है और उनके संस्थान परिसर में प्रवेश पर पाबंदी लगा दी है। विश्वविद्यालय प्रशासन ने पुलिस आयुक्त से आरोपियों का नार्को और लाइडिटेक्टर टेस्ट कराने का भी अनुरोध किया है। छात्रा के संस्थान के प्रोफेसरों पर लगाए गए आरोपों को नकारा गया है। यह भी कहा है कि छात्रा ने अपने साथियों के साथ मिलकर प्रोफेसर का हाथ मरोड़ने के साथ ही झूठे एससीएसटी मुकदमे में फंसाने की चेतावनी दी थी। पूरे मामले की जांच के लिए एक उच्च स्तरीय कमेटी बनाई गई है। कुछ छात्रों व अभिभावकों ने कुलपति विनय कुमार पाठक से माफी भी मांगी है।

यह है पूरा मामला

विश्वविद्यालय में छात्रवृत्ति को लेकर छात्र काफी दिनों से प्रदर्शन कर रहे हैं। शुक्रवार को भी छात्रों ने विवि परिसर के भीतर नारेबाजी कर प्रदर्शन किया था। देर रात तक प्रदर्शनकारी छात्र डटे रहे थे। इसके बाद मामला बढ़ गया।

कार देने से मना करने पर रॉड से हमला

कानपुर। कार देने से मना करने पर आरोपी ने साथियों के साथ मिल कर युवक पर लोहे की रॉड से हमला कर घायल कर दिया। पीड़ित ने नजीराबाद थाने में रिपोर्ट दर्ज कराई। दर्शनपुरवा, रामनगर निवासी अर्पित शर्मा ने बताया कि परिचित सुगंध जायसवाल ने कार मांगी थी, पर उन्होंने मना कर दिया था। जिसके बाद से वह उनसे खुन्नस रख रहा था। आरोप है कि बीते 15 मार्च को मोतीझील में सुगंध ने अपने साथी आदित्य व एक अन्य के साथ उन पर लोहे की रॉड से हमला कर दिया। क्षेत्रीय लोगों के एकत्रित होने पर आरोपी फरार हो गए। थाना प्रभारी नजीराबाद कौशलेंद्र प्रताप सिंह ने बताया कि रिपोर्ट दर्ज कर कार्रवाई की जा रही है।

आनंदेश्वर बाबा के नाम पर ठगी

कार्यालय संवाददाता, कानपुर

- बिगेस्ट होली इवेंट के नाम पर वसूली एंट्री फीस
- परमट मंदिर के महाराज ने पुलिस से की शिकायत

अमृत विचार। आनंदेश्वर मंदिर में बिगेस्ट होली इवेंट में शामिल होने के नाम पर भोले के भक्तों से अवैध तरीके से पैसा वसूला गया। सोशल मीडिया पर इवेंट की पर्ची वायरल होने पर लोगों ने जमकर टिकट खरीदे। आनंदेश्वर मंदिर के महाराज वशिष्ठ गिरि ने पुलिस से शिकायत की है।

हर साल होली पर परमट स्थित आनंदेश्वर मंदिर में बाबा का श्रृंगार और फूलों की होली होती है। इसी आयोजन की आड़ में कुछ जालसाजों ने फायदा उठाया और बिगेस्ट होली इवेंट के नाम पर कूपन डिजाइन करके सोशल साइटों पर वायरल कर दिया। इस पर लोग शुल्क और आयोजन के बारे में पूछने लगे।

जिस पर बताया गया कि सिंगल व्यक्ति के 300 रुपये और जोड़े पर 500 रुपये एंट्री फीस होगी। कार्यक्रम के बारे में बताया गया कि बाबा का श्रृंगार होगा, डीजी व ढोल पर नाच-गाना के साथ फूलों की होली खेली जाएगी। यह आयोजन 29 मार्च को दोपहर दो बजे से होगा। इसके बाद लोग कूपन खरीदने लगे। इसकी जानकारी होने पर मंदिर के महाराज वशिष्ठ गिरि ने डीसीपी सेंट्रल से शिकायत की। महाराज ने बताया कि पुलिस जांच कर रही है। आरोपी का नाम पता चल गया है।

मूल्यांकन में लगे शिक्षकों का हो रहा ब्योरा तैयार

कानपुर। यूपी बोर्ड मूल्यांकन कार्य में लगे शिक्षकों का ब्योरा इस बार शिक्षा विभाग जुटा रहा है। बेहतर कार्य करने वाले शिक्षकों को इसमें अलग से अंक दिए जा जा रहे हैं। उन्हें सम्मानित करने की योजना है।

विभाग की ओर से जिला स्तर पर बेहतर मूल्यांकन कार्य करने वाले शिक्षकों का चयन किया जा रहा है। ऐसे शिक्षकों को शिक्षक दिवस पर सम्मानित करने की योजना है।

एक नजर

पिकअप की टक्कर से वृद्ध की हुई मौत

कानपुर। बिठूर में बाजार से सामान खरीदने गए वृद्ध को तेज रफ्तार पिकअप ने टक्कर मार दी। परिजनों ने वृद्ध को निजी अस्पताल में भर्ती कराया, जहां इलाज के दौरान उनकी मौत हो गई। दरियापुर, बिठूर निवासी महेंद्र ने बताया कि उनके पिता झुन्नी (60) शुक्रवार दोपहर खरीदारी करने के लिए बिठूर बाजार गए हुए थे। ध्रुवटीला मोड़ के पास पिकअप ने उनको टक्कर मार दी। बाद में परिजनों ने झुन्नी ने निजी अस्पताल में भर्ती कराया। जहां देर रात उनकी मौत हो गई। थाना प्रभारी जितेंद्र सिंह ने बताया कि पिकअप चालक हिरासत में है। तहरीर के आधार पर कार्रवाई की जाएगी।

संदिग्ध हालात में महिला की मौत

कानपुर। यशोदा नगर निवासी राधा (32) की संदिग्ध हालात में मौत हो गई। भाई निक्की ने बताया कि शुक्रवार रात ससुरालीजनों ने चाय पीते-पीते गिरकर मृत्यु की सूचना दी थी। पुलिस ने जांच कर शव पोस्टमार्टम के लिए भिजवाया। थाना प्रभारी जगदीश पांडेय ने बताया पोस्टमार्टम रिपोर्ट और तहरीर के आधार पर कार्रवाई की जाएगी।

रोशनदान से फांसी लगाकर युवक ने दी जान

कानपुर। चकेरी में घर में अकेले युवक ने रसोईघर के रोशनदान से फंदा लगाकर जान दे दी। रामादेवी कटिया, झनाका निवासी अर्जुन (35) पत्नी सुनीता के साथ मजदूरी करता था। परिवार में तीन बेटे करन, प्रवीण व आर्यन हैं। सुनीता के मुताबिक शुक्रवार को वह काम पर गई थी, जबकि बड़ा बेटा करन बाल कटवाने गया था। शाम करीब चार बजे पति ने रसोईघर के रोशनदान में अंगौछा से फंदा बनाकर आत्महत्या कर ली। खेलने के बाद घर पहुंचे आर्यन ने शव लटकता देख मां को सूचना दी। थाना प्रभारी ने बताया कि आत्महत्या का कारण स्पष्ट नहीं हो सका है।

ट्रेन में प्रसव पीड़ा, महिला को डफरिन भेजा

कानपुर। अगरतला से फिरोजपुर कैंट जाने वाली त्रिपुरासुंदरी एक्सप्रेस में महिला को प्रसव पीड़ा होने पर उसे सेंट्रल पर उतारा गया और डफरिन अस्पताल भेजा गया। दंपति को बीच में अपना सफर रोकना पड़ा। त्रिपुरासुंदरी एक्सप्रेस में 21 वर्षीय अमनदीप कौर अपने पति सुनील कुमार के साथ यात्रा कर रहीं थीं। अमनदीप को प्रसव पीड़ा होने पर उन्होंने इसकी सूचना रेलवे को दी। जब ट्रेन सेंट्रल स्टेशन पहुंची तो रेलवे मेडिकल टीम ने महिला का चेकअप किया। ट्रेन से उतारकर एंबुलेंस से डफरिन भेजा।

दुकान से पांच लाख के गहने ले गए टप्पेबाज

जेवर खरीदने के बहाने थाने से चंद कदम की दूरी पर की वारदात

कार्यालय संवाददाता, कानपुर

सीसीटीवी कैमरे में कैद टप्पेबाज। अमृत विचार

- एक घंटे बाद भी बगल से नहीं पहुंची पुलिस तो कमिश्नर से की शिकायत

अमृत विचार। चकेरी थाने से 50 मीटर दूर टप्पेबाज सराफा कारोबारी महेश वर्मा के पिता से टप्पेबाजी कर दुकान में रखे करीब पांच लाख रुपये के जेवरात ले गए। सराफा कारोबारी ने आरोप लगाया कि थाने से चंद कदम की दूरी होने के बावजूद चकेरी पुलिस सूचना के एक घंटे बाद मौके पर पहुंची। सराफा कारोबारी के पुलिस कमिश्नर से शिकायत करने के बाद चकेरी पुलिस मौके पर पहुंची।

चकेरी के अहिरवां स्थित राजा मार्केट निवासी सराफा कारोबारी व उत्तर प्रदेश आदर्श व्यापार मंडल अध्यक्ष महेश वर्मा ने बताया कि चकेरी थाने से करीब 50 मीटर की दूरी पर नीलकंठ मार्केट में उनकी महेश ज्वैलर्स के नाम सराफा दुकान है। दुकान में पिता देवदत्त वर्मा व भाई सुरेश बैठते हैं। शनिवार करीब एक बजे भाई काम से गए हुए थे। इस दौरान स्कूटी सवार दो अधेड़ दुकान पहुंचे। खुद को कार कंपनी का मैनेजर बताते हुए जेवरात खरीदने की बात कह कर पिता को झांसे में ले लिया। टप्पेबाज दुकान से एक सोने की चेन, तीन अंगूठी समेत करीब पांच लाख का माल ले गए। कुछ देर बाद जब भाई दुकान आए तो उन्हें घटना की जानकारी हुई। सीसीटीवी फुटेज में आरोपी टप्पेबाज कैद हो गए।

पीड़ित देवदत्त वर्मा ने बताया कि दुकान में आए टप्पेबाजों ने पहले बिछिया खरीदी। इसके बाद उन्होंने पूजा करने की बात कह कर उन्हें झांसे में ले लिया। पूजा के नाम पर बिछिया सोने के जेवरात में छुआने की बात कहकर दुकान में रखी उनकी चेन और पिता के हाथ से तीन अंगूठी उतरवा कर एक नोट में रखकर लपेट दिया। इसके बाद जेवरात को एक बॉक्स में करके रखने की बात कही, जिसके बाद पलक झपकते ही टप्पेबाज मौका देखकर जेवरात लेकर फरार हो गए। चकेरी पुलिस ने कहा कि रिपोर्ट दर्ज कर छानबीन की जा रही है।

स्वर्ण शताब्दी में विजिलेंस का छापा, टीटीई भागा

कार्यालय संवाददाता, कानपुर

- एक टीटीई के पास 13000 रुपये मिले, चेनपुलिंग कर भागे दूसरे टीटीई को पकड़ा
- आरपीएफ ने टीटीई के खिलाफ चेनपुलिंग के मामले में दर्ज की रिपोर्ट

> स्वर्ण शताब्दी में विजिलेंस टीम के छापे की जानकारी हुई है, उसकी रिपोर्ट आने के बाद ही आगे की कार्रवाई तय होगी।
>
> –आशुतोष सिंह, डिप्टी सीटीएम

अमृत विचार। स्वर्ण शताब्दी एक्सप्रेस 12004 में शनिवार को विजिलेंस टीम ने छापा मारा। टीम को देखकर टीटीई आनंद ने चेनपुलिंग कर दी और कूदकर भागने लगा। विजिलेंस टीम ने घेराबंदी करके उसे पकड़ लिया। उसके पास बैग नहीं मिला। दूसरे टीटीई अनुदीप के पास 13000 रुपये अतिरिक्त मिले। बाकी तीन अन्य टीटीई से भी पूछताछ के बाद तलाशी ली गई। एक माह में दूसरी बार अतिरिक्त कैश के साथ टीटीई पकड़े गए हैं।

दिल्ली से लखनऊ जा रही स्वर्ण शताब्दी एक्सप्रेस जब सेंट्रल पहुंचने वाली थी, उससे पहले टीटीई को पता चल गया कि विजिलेंस टीम मुस्तैद है। इस पर टीटीई आनंद ने ट्रेन रुकने से पहले ही चेनपुलिंग कर दी और बैग लेकर भागने लगा। यह देख विजिलेंस टीम ने घेराबंदी करके पकड़ लिया, लेकिन उससे बैग बरामद नहीं हुआ। वहीं पकड़े गए दूसरे टीटीई अनुदीप के पास 13000 रुपये मिले। ट्रेन के अन्य तीन टीटीई डीके पांडेय, प्रेम प्रकाश पांडेय और देवेंद्र पासवान की भी तलाशी हुई, लेकिन कोई अनियमितता नहीं मिली।

विजिलेंस टीम की रिपोर्ट पर आरपीएफ प्रभारी बीपी सिंह ने चेनपुलिंग के मामले में टीटीई आनंद के खिलाफ रेलवे एक्ट 141 के तहत मामला दर्ज कराया है। बीपी सिंह ने बताया कि एक हजार रुपये जुर्माना देने पर मामला खत्म हो जाएगा। वहीं अतिरिक्त कैश के मामले में विजिलेंस टीम अपनी रिपोर्ट होली बाद रेलवे अधिकारियों को सौपेगी।

मेट्रो के दोनों कॉरिडोर जोड़ने को बनेगी डीपीआर

कार्यालय संवाददाता, कानपुर

- केडीए वित्त पोषण से पहले स्वीकृत कर चुका है 72.5 लाख रुपये
- मेट्रो ने डीपीआर बनाने की कार्यवाही शुरू की, बर्रा से नौबस्ता जुड़ेगा

नौबस्ता में कास्टिंग यार्ड पर बना पियर कैप। अमृत विचार

अमृत विचार। नौबस्ता से बर्रा के बीच भी मेट्रो दौड़ाने की तैयारी शुरू हो गई है। दोनो कॉरिडोर को जोड़ने के लिये पांच किलोमीटर की दूरी में तीन स्टेशन बनाए जा सकते हैं। योजना के प्रस्ताव के बाद अब डीपीआर बनाने का काम जल्द शुरू होगा। इसके लिये राइट्स संस्था को चुना गया है। केडीए के वित्त पोषण से स्वीकृत धनराशि 72.5 लाख रुपये से यह कार्य शुरू किया जाएगा।

कानपुर मेट्रो परियोजना के कॉरिडोर-एक (आईआईटी से नौबस्ता) के अंतर्गत मोतीझील से आगे कार्य चल रहा है। 23 किमी. के पहले कॉरिडोर में 21 मेट्रो स्टेशन हैं जिसमें 29 मेट्रो ट्रेन रूट पर दौड़ाई जाएंगी। 14 स्टेशनों तक जून तक मेट्रो चलाने का लक्ष्य रखा गया है। वहीं, दूसरे कॉरिडोर में नौ किमी. में कृषि विश्वविद्यालय (सीएसए) नवाबगंज से दक्षिण में बर्रा आठ तक एलिवेटेड और भूमिगत मिलाकर कुल आठ स्टेशन बनने हैं। मेट्रो अधिकारियों के अनुसार नवंबर 2024 तक पहले कॉरिडोर में मेट्रो को पूरी तरह से दौड़ा दिया जायेगा। इसके बाद नौबस्ता के आखिरी स्टेशन से दूसरे कॉरिडोर के बर्रा-8 को भी जोड़ने की प्लानिंग शुरू हो गई है। परियोजना निदेशक कानपुर मेट्रो ने बताया कि इस योजना की डीपीआर बनाए जाने के लिये केडीए के द्वारा 72.5 लाख रुपये स्वीकृत हो गये हैं। राइट्स संस्था डीपीआर को बनाएगी।

रेलवे स्टेशन तक पहुंच सकेगी आबादी

दोनों कारिडोर में बर्रा-8 से नौबस्ता गल्ला मंडी के बीच का क्षेत्र मेट्रो की सुविधा से छूट रहा था। अगर इस रूट पर मेट्रो चलेगी तो दोनों क्षेत्र आपस में जुड़ जाएंगे और इस क्षेत्र की बड़ी आबादी सीधे बस अड्डे और रेलवे स्टेशन तक पहुंच सकेगी।

मुख्य सचिव को भेजा जाएगा पत्र

उच्च स्तरीय विकास समिति के समन्वयक नीरज श्रीवास्तव ने बताया कि कानपुर समग्र विकास की पूर्व में हुई बैठक में मुख्य सचिव ने योजना को लेकर प्रमुख सचिव आवास एवं शहरी नियोजन को आगे की कार्यवाही के निर्देश दिये थे। लेकिन इसका कार्यवृत्त अभी तक नहीं मिला है। मंडलायुक्त ने भी इस योजना पर कार्य जल्द शुरू करने के लिये कार्यवृत्त जल्द भेजने को मुख्य सचिव को दोबारा पत्र लिखने के निर्देश दिये हैं।

शादी से नाराज घर वालों ने पति-पत्नी को पीटा, गर्भपात

कानपुर। शादी से नाराज युवक के घरवालों ने जेवर व कपड़े देने के बहाने दंपति को बुलाकर उनके साथ मारपीट की, जिससे विवाहिता का गर्भपात हो गया। पीड़िता ने ससुरालीजनों के खिलाफ कल्याणपुर थाने में रिपोर्ट दर्ज कराई।

बिठूर निवासी विवाहिता ने बताया कि उनकी कोर्ट मैरिज 17 नवंबर 2023 को कल्याणपुर थानाक्षेत्र निवासी युवक से हुई थी। इसके बाद ससुरालीजनों ने जनवरी 2024 में दोनों की शादी कराई थी। विवाहिता का आरोप है कि शादी के बाद ससुरालीजनों ने उनके जेवर व कपड़े रख लिए। 20 मार्च को ससुरालीजनों ने दंपति को कपड़े व जेवर देने के बहाने घर बुलाकर उनके साथ मारपीट कर अभद्रता की जिससे गर्भपात हो गया। कल्याणपुर थाना प्रभारी ने बताया कि मुकदमा दर्ज किया गया है।

महिला समूह की कार्यकत्री की अश्लील फोटो वायरल

- शिकायत करने पर युवक ने महिला के बेटे को मारने की दी धमकी

कानपुर। सचेंडी निवासी महिला सहायता समूह में काम करने वाली कार्यकत्री की एक युवक ने रुपये न देने पर अश्लील फोटो सोशल मीडिया पर वायरल कर दी। शिकायत की तो उसने बेटे को जान से मारने की धमकी दी। दो नामजद व अज्ञात के खिलाफ सचेंडी थाने में रिपोर्ट दर्ज की गई।

महिला ने बताया कि वह महिला समूह की सदस्य होने के कारण गांव-गांव जाकर बैठक करती है। इस दौरान क्षेत्र की महिला से उसकी मित्रता हो गई। इसी दौरान महिला का भाई फतेहपुर के चंदवारा गांव निवासी राम सिंह उर्फ पप्पू भी उसके संपर्क में आ गया। राम सिंह की महिला से मोबाइल से बातचीत शुरू हो गई। बातचीत के दौरान राम सिंह ने बरगला कर रुपये भी ले लिए। इसके बाद अश्लील फोटो बनाकर 20 हजार रुपये की मांग करने लगा। मना करने पर बिनौर गांव निवासी अरविंद सिंह के मोबाइल पर अश्लील फोटो भेज दी। जिसके बाद अरविंद ने अश्लील फोटो पूरे गांव में वायरल कर दी। सचेंडी थाना प्रभारी ने बताया कि आईटी एक्ट, छेड़छाड़ समेत अन्य धाराओं में रिपोर्ट दर्ज की गई।

स्थापना दिवस पर पग-पग निशां का प्रदर्शन

कार्यालय संवाददाता, कानपुर

जानकारी देते धर्म प्रकाश गुप्ता व उद्यमी सुदीप गोयनका। अमृत विचार

- 24 मार्च 1803 को आधिकारिक रूप से स्थापित हुआ था कानपुर जिला
- होली के कारण इस बार कानपुर दिवस 27 मार्च को मनाया जाएगा

अमृत विचार। मर्चेंट्स चैंबर ऑफ उत्तर प्रदेश व कानपुर पंचायत की संयुक्त प्रेसवार्ता में पंचायत के संयोजक व सचिव धर्म प्रकाश गुप्त ने बताया कि कानपुर जिला 24 मार्च 1803 को आधिकारिक रूप से स्थापित किया गया था। जिसकी कार्यवाही कोलकाता के फोर्ट विलियम के कागजातों में दर्ज है।

उन्होंने कहा कि कानपुर पंचायत कई सालों से 24 मार्च को कानपुर दिवस समारोह का आयोजन करता आ रहा है। इस बार 24 मार्च को होली पड़ जाने के कारण यह आयोजन बुधवार 27 मार्च को सर पद्मपत सिंघानिया सभागार में होगा। इस मौके पर कानपुर पंचायत की ओर से शहर का इतिहास व विशेषताओं को दर्शाने के लिए निर्मित वृत्तचित्र कानपुर पग-पग निशा तेरे... का प्रदर्शन किया जाएगा। इसके साथ शहर के सात विशिष्ट नागरिकों का सम्मान भी किया जाएगा। संस्था ने कानपुर दिवस 2024 के अवसर पर सीएसजेएमयू के ललित कला विभाग के साथ एक चित्रकला प्रतियोगिता की थी। उसकी श्रेष्ठ कृतियों की प्रदर्शनी भी लगाई जाएगी व प्रतिभागियों को पुरस्कार भी प्रदान किया जाएगा। डॉ. इंद्र मोहन रोहतगी ने बताया कि समारोह का समापन चाट व ठंडाई से होगा। प्रेसवार्ता में मर्चेंट्स चैंबर के सचिव महेंद्र मोदी, डॉ. इंद्र मोहन रोहतगी, विमल झाझरिया, कानपुर पंचायत के सुदीप गोयनका मौजूद रहे।

दिखाई प्रतिभा | स्क्वैश टूर्नामेंट में खेले गए 48 मुकाबले, आज फाइनल खिताब पाने के लिए होंगे 16 मैच

विहान, आर्यन, शेरवीर और प्रभव पहुंचे फाइनल में

कार्यालय संवाददाता, कानपुर

हाथ आजमाते खिलाड़ी।

महिला खिलाड़ी ने बहाया पसीना।

अमृत विचार। द स्पोर्ट्स हब (टीएसएच) में आयोजित फर्स्ट ऑल इंडिया द स्पोर्ट्स स्क्वैश टूर्नामेंट के तीसरे दिन शनिवार को कुल 48 मैच खेले गए। पुरुष वर्ग के क्वार्टर और सेमीफाइनल मुकाबले हुए। विहान, आर्यन, शेरवीर और प्रभव फाइनल में पहुंचे। रविवार को स्क्वैश टूर्नामेंट के फाइनल मुकाबले में 16 मैच खेले जाएंगे।

शनिवार को हुए मुकाबले में बालक वर्ग अंडर-11 के सेमीफाइनल में दिल्ली के विहान चंडोक ने दिल्ली के ही निरवन उप्पल को 11-4 11-5 11-3 से परास्त कर फाइनल में अपना स्थान सुरक्षित किया। इसी वर्ग के दूसरे सेमी फाइनल मैच में पंजाब के आर्यन खन्ना ने महाराष्ट्र के सिद्धार्थ मामानिया को 11-7 11-7 12-14 115 से हराया। बालक वर्ग अंडर-13 सेमी फाइनल में महाराष्ट्र के शेरवीर सिंह पूनिया ने यूपी के अर्जुन महेश्वरी को 11-5 11-8 11-7 से पराजित कर फाइनल में प्रवेश किया। दूसरे सेमी फाइनल में राजस्थान के प्रभव बाजोरिया ने हरियाणा के रुहान को 11-4 11-9 व 11-3 से हराकर फाइनल में जगह बनाई। पुरुष ओवर-35 के सेमी फाइनल में दिल्ली के धमेंद्र वेनवाल ने दिल्ली के हर्षित जैन को 11-5 9-11 11-9 9-11 11-9 से पराजित किया। अंडर-15 के क्वार्टर फाइनल मुकाबले में हरियाणा के हर्षल राणा ने दिल्ली के नील गुप्ता को 11-6 11-6 11-1 से, वेस्ट बंगाल के राघवेंद्र ने महाराष्ट्र के यूसुफ को 3-11 11-7 8-11 11-7 11-5 से, वेस्ट बंगाल के वीरबेरी ने महाराष्ट्र के आयाम को 11-8 11-8 11-9 से और एमपी के विहानन दास ने वेस्ट बंगाल के अयान को 11-5 11-7 11-9 से हराकर सेमी फाइनल में प्रवेश किया। वहीं अंडर-17 बालक वर्ग के क्वार्टर फाइनल में यूपी के अंकित पटेल ने गोवा के अब्दुल समद को 10-12 11-3 11-4 11-7 से, एमपी के सम्यक जैन ने पंजाब के हिरेन जैन को 11-4 11-6 11-8 से, गोवा के अयान बेरा ने महाराष्ट्र के यश साठे को 11-8 11-9 11-3 से और एमपी के अरनव पटेल ने दिल्ली के कबीर साहनी को 11-2 11-2 11-5 से हराकर सेमीफाइनल में प्रवेश किया।

बालिका अंडर 15 वर्ग के क्वार्टर फाइनल में एमपी की सान्वी को यूपी की गौराजंलि के खिलाफ वाकओवर मिला। महाराष्ट्र की वसुंदरा ने दिल्ली की मेहर गुप्ता को 11-5 11-3 11-6 से हराया। एमपी की पकशालिका को पंजाब की निशा जैन के खिलाफ वाकओवर मिला। चौथे क्वार्टर फाइनल मैच में अरना द्विवेदी ने यूपी के अरोमा को 11-4 11-5 5-11 11- 8 से हराकर अंतिम चार में जगह बनाई। पुरुष वर्ग के क्वार्टर फाइनल में सर्विसेज के रवि दीक्षित ने यूपी के कैलाश तलाटी को 11-3 11-3 11-0 से, चंडीगढ़ के अभिषेक ने महाराष्ट्र के अर्श मेहता को 12-10 11-4 4-11 11-9 से, चंडीगढ़ की अखिलेश ने असम के ईसान जैन को 11-6 11-6 11-5 से, चंडीगढ़ के पृथ्वी यादव ने महाराष्ट्र के आर्यन को 11-8 14-12 7-11 11-10 से पराजित कर सेमी फाइनल में जगह बनाई। टीएसएच के डायरेक्टर ऑपरेशंस पीके श्रीवास्तव ने बताया कि प्रतियोगिता का समापन व पुरस्कार वितरण रविवार को सुबह 11.30 बजे होगा। कानपुर जोन के अपर पुलिस महानिदेशक आलोक सिंह मुख्य अतिथि होंगे।

शिक्षक दंपति से 29 लाख रुपये हड़पे

कानपुर। प्लॉट का झांसा देकर प्रापर्टी डीलर ने शिक्षक दंपति के 29 लाख रुपये हड़प लिए। प्रापर्टी डीलर ने दंपति को झूठे मुकदमें में फंसा कर जान से माने की धमकी दी। पीड़ित ने पनकी थाने में दो आरोपियों के खिलाफ धोखाधड़ी, अमानत में खयानत समेत अन्य धाराओं में मुकदमा दर्ज कराया।

कानपुर देहात के डेरापुर निवासी पूनम देवी व उनके पति विनोद कुमार प्राथमिक विद्यालय डेरापुर में शिक्षक हैं। पूनम के मुताबिक उन्होंने पनकी निवासी प्रापर्टी डीलर प्रशांत कुमार सिंह व उसके भाई प्रवीण कुमार से 100 वर्ग मीटर का 11 लाख रुपये में प्लॉट खरीदा। प्लॉट निर्माण की बात कह प्रशांत ने पूनम से अलग-अलग तिथियों में 18 लाख रुपये ले लिए।

आरोप है कि निर्माण के बाद प्रशांत ने प्लॉट किसी और को बेच दिया। प्लॉट मांगने पर फर्जी मुकदमे में फंसा कर जान से मारने की धमकी दी।

सार-संक्षेप

छात्राओं ने सांस्कृतिक कार्यक्रम पेश किए। अमृत विचार

इंडियल आइडल वैभव के गीतों ने मनमोहा

कानपुर। रूमा स्थित ऐलनहाउस स्कूल में शनिवार को पैरेंट्स ओरिएंटेशन और ग्रेजुएशन सेरेमनी का आयोजन हुआ। जिसमें इंडियल आइडल सीजन 14 के विजेता वैभव गुप्ता ने अपनी गायिकी से शिक्षकों, अभिभावकों व बच्चों की तालियां बटोरीं। विद्यालय की प्रधानाचार्या कीर्ति चौधरी, इंडियन आइडल वैभव गुप्ता, यूपी गौरव सम्मान विजेता डॉ. अमित कुमार निरंजन ने दीप जलाकर समारोह का शुभारंभ किया। बच्चों ने सरस्वती वंदना व शास्त्रीय नृत्य प्रस्तुत किया। लघु नाटिका का मंचन भी बच्चों ने किया। विद्यालय की प्रधानाचार्य कीर्ति चौधरी, डॉ0 अमित कुमार निरंजन प्रधानाध्यापिका अंजू गुप्ता मौजूद रहीं।

बच्चों ने रंगारंग कार्यक्रम पेश किए। अमृत विचार

वार्षिकोत्सव में बच्चों ने लूटी वाहवाही

कानपुर। सनशाइन पब्लिक स्कूल केशवपुरम में शनिवार को वार्षिकोत्सव का आयोजन हुआ। विद्यार्थियों ने सांस्कृतिक कार्यक्रमों से वाहवाही लूटी। विद्यालय प्रबंधक निर्मल तिवारी, मुख्य अतिथि, विद्यालय की प्रधानाचार्या सुकांक्षा अवस्थी, कैलास सरस्वती इंटर कॉलेज के प्रबंधक प्रेमचंद अग्निहोत्री ने दीप जलाकर कार्यक्रम शुरू कराया। विद्यालय के छात्र-छात्राओं ने रंगारंग कार्यक्रम प्रस्तुत किए। देशभक्ति गीत, नृत्य, सर्वधर्म समभाव व वासुधैव कुटुम्बकम का संदेश दिया। नन्हे-मुन्ने बच्चों ने मोगली नाटक, मोबाइल के दुष्परिणाम, पर्यावरण प्रदूषण का संदेश दिया।

प्रतिभागियों को प्रमाणपत्र दिए गए। अमृत विचार

साान्या ओमर और शिवन्या को पुरस्कार

कानपुर। हार्टफुलनेस संस्थान, श्रीरामचंद्र मिशन के अंतर्राष्ट्रीय वार्षिक निबंध कार्यक्रम में कानपुर जोन लेवल में अव्वल आए प्रतिभागियों को बिरहाना रोड स्थित कल्पना प्लाजा में सम्मानित किया गया। ऑल इंडिया रैंक 8 सान्या ओमर और रैंक 9 शिवन्या गुप्ता को शील्ड, प्रशस्ति पत्र और द हार्टफुलनेस वे बुक देकर सम्मानित किया। मुख्य अतिथि एनएसआई के डायरेक्टर पद से रिटायर्ड प्रो. नरेन्द्र मोहन अग्रवाल, हार्टफुलनेस संस्थान की जोनल समन्वयक शालिनी श्रीवास्तव और डॉ. अर्चिता खेतान ने तनाव प्रबंधन पर विचार व्यक्त किए। अंजू श्रीवास्तव, अमरीश श्रीवास्तव, सीए अजीत पांड्या, संजय श्रीवास्तव, दीक्षा श्रीवास्तव उपस्थित रहीं।

बच्चों को पुरस्कृत भी किया गया। अमृत विचार

बच्चों ने प्रस्तुतियों से लूटी वाहवाही

कानपुर। जेएमडी वर्ल्ड स्कूल में शनिवार को प्रदर्शनी व पुरस्कार समारोह का आयोजन हुआ। जिसे एक्यम नाम दिया गया। स्कूल की प्रधानाचार्या मलिका अरोरा ने दीप जलाकर कार्यक्रम का शुभारंभ किया। बच्चों ने विज्ञान, भाषा, गणित, सामाजिक विज्ञान, कला आदि विषयों पर स्टॉल व मॉडल चार्ट प्रस्तुत किए। बच्चों का पुरस्कृत किया गया। प्री प्राइमरी के नन्हें बच्चों ने अपनी मनमोहक कविताओं, गीतों और नृत्य से सभी को मंत्रमुग्ध किया। प्रधानाचार्या मलिका अरोरा ने बधाई दी।

प्रवेश प्रारम्भ | प्रवेश प्रारम्भ

वरुण अर्जुन विश्वविद्यालय

वरुण अर्जुन कॉलेज ऑफ नर्सिंग

उत्तर प्रदेश मेडिकल फैकल्टी से मान्यता प्राप्त

बी.एस.सी. नर्सिंग
(4 वर्षीय डिग्री कोर्स)
शैक्षिक योग्यता : इण्टरमीडिएट साइंस (बायोलॉजी) के साथ

पोस्ट बेसिक नर्सिंग
(2 वर्षीय कोर्स, योग्यता जी.एन.एम. पास आउट)

जी.एन.एम.
(3 वर्षीय नर्सिंग कोर्स, शैक्षिक योग्यता-इंटरमीडिएट 10+2)

ए.एन.एम.
(2 वर्षीय नर्सिंग कोर्स, शैक्षिक योग्यता-इंटरमीडिएट 10+2)

प्रवेश हेतु संपर्क करें :-
मो. 9412151327, 7521001992

पता
वरुण अर्जुन मेडिकल कॉलेज एवं रोहिलखण्ड हॉस्पिटल
NH-24, बन्थरा, जिला शाहजहाँपुर

जब आरएसएस ने कानपुर में कांग्रेस के लिए मांगे वोट

अतीत के झरोखे से

विशेष संवाददाता, कानपुर

- जनता पार्टी के सैयद शहाबुद्दीन को हराने के लिए ऐसा किया
- भाजपा प्रत्याशी सोमनाथ 25 हजार पर ही सिमटे थे

अमृत विचार। दोपहर एक बजे से ही पोलिंग बूथों पर हलचल मच गयी। सुर्रा छूटा कि मुस्लिम इलाकों में आमाझोर वोटिंग हो रही है। कांग्रेस और भाजपा आपस में लड़ते रहे तो जनता पार्टी के उम्मीदवार सैय्यद शहाबुद्दीन बाजी मार सकते हैं। कांग्रेस और भाजपा नेताओं के माथे पर चिंता की लकीरें साफ झलक रही थीं। ऐसे में आरएसएस तारनहार के रूप में उभरा। स्वयं सेवकों को ऊपर से आदेश मिल चुका था कि कानपुर की लोकसभा सीट किसी भी कीमत पर मुस्लिम लीडर शहाबुद्दीन को नहीं मिलनी चाहिए। फिर क्या दोपहर एक बजे भाजपा कैंप की तरफ जाने वाली भीड़ कांग्रेस के पोलिंग बूथ की तरफ मुड़ने लगी। देखते ही देखते चुनाव हिंदू मुस्लिम होने लगा। और जब रिजल्ट आया तो कांग्रेस के दादा नरेश चंद्र चतुर्वेदी ने जनता पार्टी के सैय्यद शहाबुद्दीन को 1,37,369 वोटों से हरा दिया। भाजपा प्रत्याशी डॉ.सोमनाथ शुक्ला करीब 25 हजार वोटों में ही सिमट कर रह गए। इसके बाद डॉ सोमनाथ शुक्ला 1991 में रामजन्म भूमि मंदिर आंदोलन की हवा में 1991 में विधानसभा का चुनाव चौबेपुर से जीते थे।

कानपुर का यह चुनाव बहुत रोचक हुआ था। जनता पार्टी के अध्यक्ष चंद्रशेखर ने स्वयं कांग्रेस के दफ्तर तिलकहाल के सामने मेस्टन रोड पर रात में जनसभा करके चुनाव पलटने की कोशिश की थी। इस सभा में जुटी भीड़ ने केवल कांग्रेस बल्कि भाजपा में भी हलचल मचा दी थी। शहाबुद्दीन का इमोशनल भाषण अल्पसंख्यकों के दिलोदिमाग पर जादू की तरह चढ़ने लगा था। वरिष्ठ पत्रकार राशिद किदवई की किताब '24 अकबररोडः ए शॉर्ट हिस्ट्री ऑफ दि पीपुल बिहाइंड दि फॉल एंड दि राइज ऑफ दि कांग्रेस' में आरएसएस के कांग्रेस को समर्थन देने की बात कही भी थी। वरिष्ठ कांग्रेसजन कहते हैं कि संकट वाली सीटों पर ऐसा हुआ था। शहाबुद्दीन के आने के कारण कांग्रेस की कानपुर पर भी संकट मंडराने लगा था। ऐसे में आरएसएस संकट मोचक के रूप में उभर कर आया। कांग्रेस के लिए कंपेनिंग करने वाले वरिष्ठ कांग्रेस नेता शहर कमेटी के उपाध्यक्ष शंकरदत्त मिश्रा कहते हैं कि आरएसएस न सहयोग करता तो यह सीट सैयद शहाबुद्दीन जीत भी सकते थे। कांग्रेस और भाजपा दोनों ही पार्टियों से ब्राह्मण प्रत्याशी मैदान में थे। कान्यकुब्ज बहुल सीट कानपुर ब्राह्मणों का गढ़ था। भाजपा से डॉ सोमनाथ शुक्ला के बतौर प्रत्याशी आने से वोट बंटने लगा था। उधर जनता पार्टी के प्रत्याशी सैय्यद शहाबुद्दीन के लिए मुसलमानों का ध्रुवीकरण तेजी से हो रहा था। हालांकि चौधरी चरण सिंह की पार्टी दलित मजदूर किसान पार्टी (दमकिपा) से औरत चुनाव चिन्ह लेकर पूर्व विधायक श्याम मिश्रा भी मैदान में थे। शंकरदत्त मिश्रा बताते हैं कि श्याम मिश्रा भी मुसलमानों में ज्यादा प्रभावी नहीं दिख रहे थे। वह पूरे चुनाव भर यह कहते रहे कि शहाबुद्दीन मुसलमानों के लिए लड़ रहे हैं और वह मुस्लिम हितों के लिए मैदान में हैं। उनके बयान ने भी हिंदुओं को ध्रुवीकृत करने का थोड़ा बहुत काम किया। यह बेहद रोचक चुनाव साबित हुआ।

मुस्लिम लाभार्थियों के भी घर-घर पहुंचेगी भाजपा

कानपुर। भाजपा जिला अध्यक्ष दीपू पांडे की अध्यक्षता में उत्तर कार्यालय में अल्पसंख्यक मोर्चे की बैठक हुई। जिला अध्यक्ष दीपू पांडे ने कहा कि अल्पसंख्यक मोर्चे के कार्यकर्ता मुस्लिम बहुल क्षेत्रों में घर-घर पहुंचें। लाभार्थियों से संपर्क अभियान करें। जो भी लाभार्थी हैं उनसे संपर्क करके सरल एप एवं नमो एप पर अपलोड करना है। मोदी के लिए देश के सभी 140 करोड़ देशवासी समान रूप से एक समान हैं। अल्पसंख्यक मोर्चे के संयोजक राशिद आरफी, शालिस बेग, मोहम्मद इमरान, तनवेज खान, शकील खान, मुजफ्फर खान, अदनान वारसी रहे।

कानपुर के रण में कांग्रेस से आलोक मिश्रा

अब हर किसी की निगाह भाजपा के उम्मीदवार पर टिकी, हर बूथ पर सपा- कांग्रेस 20- 20 युवाओं की टोली भी लगाएगी

कार्यालय संवाददाता, कानपुर

अमृत विचार। कांग्रेस ने कानपुर संसदीय सीट पर आलोक मिश्रा का नाम घोषित कर दिया है, जबकि भाजपा अभी इस सीट पर अपने चेहरे को लेकर असमंजस की स्थिति में है। आलोक टिकट मिलने को लेकर पहले से ही आश्वस्त थे क्योंकि उन्होंने जनता के बीच किए जा रहे सामाजिक कार्यों का रिपोर्ट कार्ड पहले ही हाईकमान तक पहुंचा दिया था। चाहे वह शहर के लोगों को अयोध्या में रामलला के दर्शन कराने का अभियान हो या फिर मोहल्लों में चौपाल लगाकर जनता की समस्याओं को सुनकर उनका समाधान कराने की मुहिम। शनिवार देर रात टिकट घोषित होते ही न सिर्फ कांग्रेस कार्यकर्ताओं में जश्न का माहौल दिखा बल्कि इंडिया गठबंधन की प्रमुख सहयोगी समाजवादी पार्टी के विधायकों, पदाधिकारियों और कार्यकर्ताओं ने भी सोशल मीडिया पर आलोक को बधाई देनी शुरू की।

कांग्रेस में वैसे तो टिकट के कई दावेदार थे, लेकिन आलोक मिश्रा खुद के टिकट को लेकर काफी आश्वस्त थे। यही वजह है कि वे लगातार क्षेत्र में भ्रमण करते रहे और जनता के दर्द को बांटने में भी जुटे रहे। ऑनलाइन कारोबार से दुखी व्यापारियों के समर्थन भी वे उतरे तो महंगाई को लगातार आंदोलनों में उन्होंने हिस्सा लिया। अब पार्टी ने टिकट दे दिया है तो आलोक ने लिस्ट आते ही अपनों को फोन कर कमर कसने का संदेश दिया।

पार्टी की उम्मीदों पर खरा उतरूंगा: आलोक

आलोक मिश्रा ने कहा कि पार्टी ने भरोसा जताया है। ऐसे में मतदाताओं के आशीर्वाद और कार्यकर्ताओं के सहयोग से पार्टी नेतृत्व की उम्मीदों पर खरा उतरूंगा। गठबंधन की सहयोगी पार्टियों के प्रत्येक कार्यकर्ता और पदाधिकारी का सहयोग मिल रहा है। ऐसा महसूस किया है कि सहयोगी दल के कार्यकर्ता भी खुद को ही उम्मीदवार मानकर चुनाव लड़ रहे हैं। यही कार्यकर्ताओं की मेहनत हमारी जीत का आधार बनेगी। वैसे भी मतदाता डीजल, पेट्रोल, रसोई गैस की महंगाई से त्रस्त हैं। आज बेरोजगारी चरम पर है। छात्र, युवा भटक रहे हैं। उन्हें रोजगार नहीं मिल रहा है। अपराध का ग्राफ भी तेजी के साथ बढ़ा है।

बूथ मैनेजमेंट प्लान बना रही कांग्रेस और सपा

कानपुर। आलोक मिश्रा की जीत सुनिश्चित करने को लेकर सपा और आम आदमी पार्टी के कार्यकर्ता और पदाधिकारियों ने रणनीति बना ली है। सपा विधायकों अमिताभ बाजपेई और मोहम्मद हसन रूमी ने आलोक मिश्रा की जीत का गुणा- भाग आलाकमान को पहले ही भेज दिया था। वे आलोक की उम्मीदवारी को लेकर आश्वस्त थे इसलिए बूथ मैनेजमेंट प्लान पर काम हो गया है। पार्टी की रणनीति के तहत एक- एक बूथ पर कम से कम 20-20 युवाओं को जिम्मेदारी दी जाएगी। ये युवा मतदान के दिन बूथ पर बस्ता तो लगाएंगे ही पार्टी समर्थक एक भी मतदाता मतदान से वंचित न रह जाए इसके लिए उन्हें बूथ तक लाएंगे भी। मतदान से एक दिन पहले तक हर मतदाता के घर में पर्ची भी पहुंचाएंगे ताकि किसी को बस्ते पर आकर मतदाता सूची में नाम देखने के लिए खड़ा न होना पड़े। मोदी लहर में 2014 और 2019 में यह सीट कांग्रेस के खाते में नहीं आई थी। इस बार सपा के साथ मिलकर कांग्रेस भाजपा से दो चुनावों में मिले हार का बदला लेना चाहती है। इसीलिए एक- एक बूथ को जीतने के लिए माइक्रोप्लान तैयार किया जा रहा है। आलोक मिश्रा न सिर्फ सपा के विधायकों और पदाधिकारियों के साथ बैठकें कर रहे हैं बल्कि बूथ अध्यक्षों और विधानसभा अध्यक्षों से भी संवाद में जुट गए हैं। ताकि किसी भी सपा पदाधिकारी को यह न लगे कि चुनाव में उनके दल का उम्मीदवार नहीं है। जितना सपा के उम्मीदवार के लिए चुनाव में मेहनत करते हैं उतना ही कांग्रेस उम्मीदवार के लिए भी करें यह रणनीति है।

तीन चुनावों में मिले मतों को बना रहे आधार

अमिताभ बाजपेई ने नगर निगम चुनाव, विधानसभा चुनाव और लोकसभा चुनाव में कांग्रेस और सपा व आम आदमी पार्टी को मिले मतों को आधार बनाकर जीत का दावा किया है। 2019 में कांग्रेस उम्मीदवार श्रीप्रकाश जायसवाल की हार के लिए उनकी खराब सेहत का हवाला दिया जा रहा है। आलोक मिश्रा की सक्रियता समेत कई कारण गिनाए जा रहे हैं जो इस चुनाव में जीत का आधार बताए जा रहे हैं।

> गठबंधन की जीत कानपुर में होगी। सपा और कांग्रेस का प्रत्येक कार्यकर्ता खुद को उम्मीदवार मानकर इस चुनाव को लड़ रहा है। केंद्र और राज्य सरकार की भ्रष्ट नीतियों का जवाब मतदाता देंगे।
>
> – अमिताभ बाजपेई

लीकेज मरम्मत में मिट्टी धंसी, मजदूर की मौत

कार्यालय संवाददाता, कानपुर

- ठेकेदार और सुपरवाइजर ने फोन किया बंद, जवाब देने से बचते रहे अधिकारी
- श्याम नगर स्थित हरिहर धाम के पास हो रहा था लीकेज मरम्मत का कार्य

अमृत विचार। श्याम नगर में वाटर लाइन लीकेज की मरम्मत के दौरान मिट्टी धंसने से तीन मजदूर दब गए इस दौरान बिठूर कछार निवासी एक मजदूर की देर रात मौत हो गई। साथी मजदूरों ने उसे कांशीराम अस्पताल में भर्ती कराया था। जहां से डॉक्टरों ने उसे हैलट रेफर कर दिया। वहां उसने दम तोड़ दिया।

चकेरी, श्याम नगर स्थित वार्ड 74 पार्षद नीलम शुक्ला ने बताया कि हरिहर धाम के सामने सड़क पर करीब 15 दिन पहले से लीकेज था। इलाकाई लोगों की शिकायत पर जल निगम अधिकारियों से मरम्मत का कार्य शुरू कराया गया था। आरोप है कि करीब 10 दिन पहले ठेकेदार करीम लाला ने लीकेज की खोदाई करके मिट्टी सड़क पर डाल दी थी, जिससे राहगीर गिरकर चुटहिल हो रहे थे। आलाधिकारियों से शिकायत के बाद शनिवार को मरम्मत का कार्य शुरू कराया गया था। इस दौरान जेसीबी से पानी निकालने के कारण सीवर लाइन भी टूट गई, जिस पर गड्ढे में तेजी से पानी भरने लगा। पानी के कारण मिट्टी खोखली होकर धंस गई, जिसकी चपेट में आने से कल्याणपुर के नारामऊ निवासी मजदूर रामजी (27) समेत दो अन्य मजदूर धंस गए। गड्ढे में पूरी तरह से समाने में रामजी गंभीर घायल हो गया। आनन-फानन में साथी मजदूरों ने उसे कांशीराम अस्पताल में भर्ती कराया, जहां हालत गंभीर होने पर डाक्टरों ने उसे उर्सला रेफर कर दिया। फिर उसे हैलट रेफर किया गया जहां मौत हो गई। जानकारी होने पर सुपरवाइजर नीरज और ठेकेदार ने फोन बंद कर दिया। वहीं जल निगम के जेई अतुल कुमार से फोन पर बातचीत की तो पहले किसी शख्स ने व्यस्त होने की बात की। उसके बाद उनका मोबाइल नंबर बंद हो गया। जबकि जल निगम में अधिशासी अभियंता अजमल हुसैन को फोन मिलाया गया, लेकिन उन्होंने कोई जबाव नहीं दिया। वहीं पार्षद नीलम शुक्ला ने बताया कि उन्होंने समस्या के लिए शिकायत की तो मरम्मत का कार्य शुरू हुआ था लेकिन ठेकेदार लापरवाही कर रहा था। शनिवार को भी ठेकेदार की लापरवाही के कारण तीन मजदूर दब गए। चकेरी थाना प्रभारी ने बताया कि उन्हें घटना की जानकारी नहीं है।

लीकेज मरम्मत के दौरान मिट्टी धंसने से हुआ हादसा। अमृत विचार

ऑटो में बैठी अकेली सवारी को लूट लेते थे

कार्यालय संवाददाता, कानपुर

- लूट करने वाले तीन शातिर लुटेरे गिरफ्तार

अमृत विचार। सीसामऊ पुलिस ने ऑटो में अकेली सवारी से लूट की घटनाओं को अंजाम देने वाले गिरोह का पर्दाफाश किया। पुलिस ने तीन दिन पूर्व आईटीआई छात्र से लूट करने वाले तीन आरोपियों को गिरफ्तार किया।

महाराजपुर, डोमनपुर गांव निवासी सोमनाथ शुक्ला आईटीआई छात्र है। सोमनाथ रोज ऑटो-टेंपो से पांडु नगर स्थित कॉलेज जाते हैं। बीते मंगलवार सुबह वह बस से टाटमिल तक आए। यहां से वह रावतपुर की तरफ जाने वाले ऑटो में बैठे, जिसमें दो सवारियां पहले से मौजूद थीं। पीड़ित ने बताया था कि ऑटो जैसे ही जरीबचौकी पहुंची, तभी उसमें सवार दो युवकों ने चालक के साथ मिलकर उसका मोबाइल लूट लिया। पीड़ित ने सीसामऊ थाने में रिपोर्ट दर्ज कराई थी। डीसीपी सेंट्रल आरएस गौतम ने बताया कि ऑटो का नंबर गलत पाया गया था। आसपास लगे सीसीटीवी कैमरे खंगाले गए, जिसके बाद घटना की पुष्टि हुई। डीसीपी सेंट्रल की सर्विलांस टीम और सीसामऊ पुलिस ने फुटेज के आधार पर तीन लोगों को गिरफ्तार कर लिया।

पूछताछ में आरोपियों ने अपना नाम चकेरी सफीपुर निवासी पिन्टू तिवारी, कैंट निवासी अजय कुमार और आनंद कुमार बताया। पुलिस ने आरोपियों के पास से लूटे गए चार मोबाइल, चाकू व ऑटो बरामद किया।

कैंसर समेत कई रोगों में रोबोटिक सर्जरी कारगर

कार्यालय संवाददाता, कानपुर

- आईएमए और रीजेंसी हॉस्पिटल ने किया सेमिनार

अमृत विचार। परेड स्थित आईएमए के टेंपल ऑफ सर्विस के सभागार हाल में शनिवार शाम को आईएमए व रीजेंसी हॉस्पिटल ने संयुक्त रूप से एक सेमिनार का आयोजन किया। आईएमए अध्यक्ष डॉ.नंदिनी रस्तोगी ने रोबोट से की जाने वाली गंभीर बीमारियों की सर्जरी की जानकारी दी। कहा कि रोबोटिक सर्जरी कैंसर व गैस्ट्रो इंटेस्टाइनल रोग समेत अन्य रोग के इलाज में कारगर है। इससे सर्जन को थकान भी कम होती है।

रीजेंसी हेल्थ केयर के सर्जिकल गैस्ट्रो एंटरोलॉजी एंड लिवर ट्रांसप्लांट सर्जन डॉ.अभिमन्यु कपूर ने बताया कि गैस्ट्रो इंटेस्टाइनल (जीआई) रोगों के इलाज में रोबोटिक सर्जरी एक क्रांतिकारी दृष्टिकोण के रूप में उभरी है, जिसके पारंपरिक सर्जिकल तरीकों की तुलना में कई फायदे हैं। रीजेंसी ने इस तकनीक की शुरुआत प्रदेश में पहली बार की है। रोबोटिक तकनीक से कई जीआई सर्जरी, पित्ताशय की कठिन सर्जरी, बेरिएट्रिक सर्जरी, नाजुक कैंसर सर्जरी आदि सर्जरी की जा सकती है। रोबोटिक सिस्टम सर्जन को उन्नत सटीकता, निपुणता और नियंत्रण प्रदान करता है। इससे आसपास के स्वस्थ ऊतकों और तंत्रिकाओं को नुकसान नहीं होता है। मरीज को छोटा चीरा लगता है, रक्तस्त्राव कम होता है, संक्रमण का खतरा कम होता है और मरीज को अस्पताल में ज्यादा दिन तक नहीं रुकना पड़ता। रीजेंसी हेल्थ केयर के मूत्ररोग विशेषज्ञ व चीफ किडनी ट्रांसप्लांट सर्जन डॉ. संजीव मेहरोत्रा ने बताया कि रोबोटिक ऑपरेशन कैंसर के इलाज में एक नई उम्मीद का स्रोत है। रोबोटिक सर्जरी से ऑपरेशन में कम समय लगता है और चिकित्सा की गुणवत्ता बढ़ती है। रोगी को शीघ्र स्वास्थ्य लाभ मिलता है। इस दौरान डॉ.आरपीएस भदौरिया, डॉ.पीयूष त्रिपाठी, डॉ. शिवांशु मिश्रा, डॉ. मनीष निगम, डॉ. कुणाल सहाय, डॉ.मयंक मेहरोत्रा, डॉ. राजन लूथरा, डॉ.मनमोहन वर्मा रहे।

आयोजन दानवीर कर्ण के जीवन पर आधारित तथ्य बताए

कौन्तेय कथासार पर नाटक

कार्यालय संवाददाता, कानपुर

अमृत विचार। संस्कृति मंत्रालय के सहयोग से नाट्य वास्तु ने शनिवार को कौन्तेय कथासार पर संगीतमय नाट्य का मंचन किया। जिसमें महाभारत के महान योद्धाओं व दानवीर कर्ण के जीवन पर आधारित तथ्यों का मंचन किया गया।

मर्चेंट चैंबर में सर पद्मपत सिंघानिया ऑडिटोरियम में शनिवार शाम नाट्य मंचन हुआ। जिसमें दिखाया गया कि दुर्योधन अपने शिविर में हताश, निराश व भयभीत बैठा है। गुरु द्रोण समेत सभी सेनापति मारे जा चुके है। तभी कर्ण आकर दुर्योधन को दिलासा देते हैं कि वह अर्जुन को परास्त करने में सक्षम हैं। फिर कहते है कि अर्जुन के सारथी कृष्ण रथ संचालन में पारंगत हैं। यदि मद्र नरेश शल्य उनके रथ का संचालन करें तो वह अर्जुन का वध अवश्य कर देंगे। शल्य यह सुनकर भड़क जाते हैं कि एक सूतपुत्र का सारथी बनने का प्रस्ताव दिया जा रहा है। लेकिन दुर्योधन एक पूर्व वचन का वास्ता देकर शल्य को सारथी बनने के लिए राजी कर लेते हैं। रास्ते में कर्ण शल्य को अपने जीवन की गाथा बताते है कि सूतपुत्र होने के कारण उन्हें गुरु द्रोण ने अपना शिष्य नहीं बनाया। द्रौपदी ने अपने स्वयंवर में सूतपुत्र कहकर अपमानित किया और स्वयंवर में भाग नहीं लेने दिया। इंद्र ने उनके कवच व कुंडल दान में ले लिए। परशुराम से शस्त्र विद्या की शिक्षा पाई लेकिन ब्राह्मण होने का असत्य परिचय देने के कारण श्राप भी दिया। इसके बाद बताया कि पांडव व कृष्ण जानते थे कि कर्ण जब युद्ध में आएगा तो हाहाकार मचेगा। इसी कारण कृष्ण उसे बताते है कि वह अधिरथ और राधा का पुत्र नहीं, बल्कि कुंती व सूर्य का पुत्र हैं। कृष्ण उसे पांडवों के पक्ष में आने को कहते हैं। बताया कि राजमाता कुंती उसे पुत्र के रूप में स्वीकार करेंगी। पांडव उसे बड़े भाई के रूप में स्वीकारेंगे। राजा बनाएंगे व सेवा में रहेंगे। इसके बाद भी कृष्ण का प्रस्ताव ठुकरा दिया और दुर्योधन का साथ नहीं छोड़ा। अंत समय जब रणभूमि में कर्ण मरणासन्न हैं तो खुद धर्म गरीब याचक के रूप में दान मांगने आते हैं। कर्ण तब भी याचक को निराश नहीं करते हैं और अपना स्वर्ण मंडित दांत निकाल कर दे देते हैं।

कर्ण के जीवन पर नाटक का मंचन करते कलाकार। अमृत विचार

शोषण व्यवस्था के खिलाफ थे भगत

कानपुर। मूलगंज स्थित भगत सिंह मार्केट के पास शहीदे आजम भगत सिंह की प्रतिमा स्थल पर भारत की जनवादी नौजवान सभा ने 93वें बलिदान दिवस पर जलाभिषेक किया। उसके बाद भगत सिंह प्रतिमा पर माल्यार्पण कर उनको श्रद्धांजलि दी। नौजवान सभा के जिला महामंत्री चमन खन्ना ने कहा कि भगत सिंह और उनके साथी शोषण करने वाली व्यवस्था के खिलाफ थे। उन्होंने अंग्रेजों के खिलाफ जहां जंग छेड़ रखी थी वहीं, देश के अंदर फैले सामाजिक भेदभाव, कुरीतियों व शोषणकारी व्यवस्था के खिलाफ अपनी कलम से भी तगड़ा प्रहार किया। भगत सिंह की जेल डायरी को सभी नौजवानों को एक बार जरूर पढ़ना चाहिए। भगत सिंह और उनके साथियों का संगठन अंग्रेजों को भारत से खदेड़ने के लिए तो बना ही था। साथ ही आदर्श, अनुशासन, एकता, त्याग, देशभक्ति, के लिए भी था। इस दौरान जिलाध्यक्ष विनोद पांडे ने साथियों को संविधान की प्रस्तावना को पढ़कर शपथ दिलाई। अमित केसवानी, अरविंद गुप्ता, प्रवेश कुमार, उमाकांत विश्नकर्मा, हरभजन बाल्मीकि रहे।

सार-संक्षेप

सपा कार्यालय में डॉ. राम मनोहर लोहिया की जयंती पर मौजूद सपाई।

अखिलेश ने डॉ.लोहिया का सपना किया साकार

कानपुर। नवीन मार्केट स्थित सपा कार्यालय में शनिवार को सपाइयों ने डॉ.राम मनोहर लोहिया की 114वीं जयंती मनाई। डॉ.लोहिया समाजवादी आंदोलन के महानायक, समाजवादी पुरोधा व स्वतंत्रता संग्राम सेनानी थे। जिलाध्यक्ष हाजी फजल महमूद ने कहा कि सपा के राष्ट्रीय अध्यक्ष अखिलेश यादव ने पीडीए का मुद्दा आगे बढ़ाकर डॉ. राम मनोहर लोहिया के सपनों को साकार करने का काम किया है। युवाओं को आदर्श आचार संहिता का पालन करते हुए लोकतंत्र के इस चुनाव में मतदाताओं के बीच जाना है। महंगाई हटाओ, अंग्रेजी हटाओ व नर-नारी सामान्य अभियान को सफल बनाकर चुनाव में परिवर्तन का संदेश देना है। मतदान केंद्रों पर पहुंचकर और गठबंधन के प्रत्याशी को वोट देकर युवाओं को रोजगार के रास्ते पर आगे बढ़कर मजबूत करना है। उन्होंने कहा कि सभी को डॉ. लोहिया की सप्त क्रांति, भाषा नीति और संस्कारों से आगे बढ़ाना है। प्रदेश सचिव केके शुक्ला, महानगर वरिष्ठ उपाध्यक्ष शैलेंद्र यादव मिंटू, महानगर महासचिव संजय सिंह बंटी सेंगर, आनंद शुक्ला, परमवीर सिंह गंभीर, महेंद्र सिंह, सत्यनारायण गहरवार, नीतेंद्र यादव, अनवर अली, पप्पू मिर्जा, नीलम रोमिला सिंह, राजीव शर्मा, अर्पित त्रिवेदी, दीपक खोटे, अरमान खान, रमेश यादव, जानकी वर्मा, हेमंत गुप्ता व अनिल चौबे आदि रहे।

क्षेत्रीय कार्यालय में कन्या पूजन करते जिलाध्यक्ष दीपू पांडेय।

कन्याओं की आरती उतार राहुल के बयान का विरोध

कानपुर। राहुल गांधी की ओर से शक्ति के विरोध में दिये बयान पर भाजपा को विरोध जारी है। उत्तर कार्यालय में शनिवार को इसके विरोध में एक बार फिर से मां भगवती की प्रतिमा का पूजन व 21 कन्याओं की आरती उतारी गई। जिला अध्यक्ष दीपू पांडे ने कहा कि राहुल गांधी ने कहा था कि हम हिंदुओं की शक्तियों से लड़ रहे हैं। यह बयान देकर राहुल गांधी ने सीधे-सीधे शक्ति स्वरूपा मां जगत जननी का अपमान किया है। नवीन मार्केट स्थित कार्यालय में कन्याओं का पूजन, भोजन एवं भजन के माध्यम से राहुल गांधी को सीधे ललकारते हुए कहा कि नारी की प्रतिष्ठा एवं नारी के सम्मान पर आधारित करने वाला उसका सदैव सत्यानाश ही हुआ है। उन्होंने कहा कि सोनिया गांधी ने अपने पुत्र एवं कांग्रेस के युवराज राहुल गांधी को नारी के एवं मातृ शक्ति के बारे में कुछ बताया ही नहीं है। महिला मोर्चे द्वारा सभी ने एक और में कहा कि शक्ति की महिमा न्यारी है चंड मुंड पर भारी है। कन्या पूजन में विजया मिश्रा, सरोज सिंह, गुंजन शर्मा, मीडिया प्रभारी अंकित बाजपेई, जन्मेजय सिंह, रंजीता पाठक, गीता निगम, लक्ष्मी शुक्ला, मीरा अग्निहोत्री, रोहित साहू, पीयूष आनंद, कन्हैया गुप्ता रहे।

भाजपा नेताओं ने रणनीति बनाई।

माइक्रो डोनेशन अभियान चलाएगी भाजपा

कानपुर। लोकसभा चुनाव से पहले भाजपा आम लोगों तक अपनी विचाराधारा पहुंचाने और उनसे दिली रिश्ते जोड़ने के लिए 'माइक्रो डोनेशन' अभियान की शुरुआत करने जा रही है। इस अभियान में भाजपा कार्यकर्ता घर घर जाकर लोगों को नमो एप के माध्यम से माइक्रो डोनेशन करने का आग्रह करेंगे। शनिवार को केशव नगर स्थित भाजपा दक्षिण पार्टी कार्यालय में जिलाध्यक्ष शिवराम सिंह ने विभाग एवं प्रकोष्ठ के पदाधिकारियों के साथ बैठक कर माइक्रो डोनेशन अभियान में जुटने को कहा। उन्होंने कहा कि पार्टी के सभी कार्यकर्ता एवं आम जनता भी 5 रुपये, 50 रुपये, 100 रुपये, 500 रुपये, 1000 रुपये, 2000 रुपये या इससे अधिक रुपये भी दान दे सकते हैं। बैठक में राम बहादुर यादव, मनीष त्रिपाठी, संजीव बेरी, डॉ. केजी गुप्ता, मोहित दुबे, संजय बाजपेई, सतीश शर्मा, रामकुमार शुक्ला, राम जी मिश्रा, दिलीप सिंह रहे।

महिला मंडल ने होली की धूम मचाई।

महिला मंडल ने खेली फूलों की होली

कानपुर। सिविल लाइंस चेतना चौराहा पर स्थित सिद्धेश्वर महादेव मंदिर में महिला मंडल द्वारा फूलों की होली खेली गई। जिसमें राधा बनी स्मृता मिश्रा व कृष्ण के रूप में अकक्षिता रावत ने वहां उपस्थित महिलाओं से फूलों की होली खेली। इसके साथ ही राधा-कृष्ण की मनोहर झांकी ने राधा संग होरी नंदलाल खेलते...गीत पर नृत भी किया। इस अवसर पर महिला मंडल की वंदना मिश्रा, लक्ष्मी तिवारी, बेबी गुप्ता, सुषमा गुप्ता, तनुजा गुप्ता, रजनी मिश्रा आदि महिला मंडल की सदस्य मौजूद रहीं।

होली मिलन समारोह में मौजूद व्यापारी और कलाकार।

होली मिलन समारोह में खेली फूलों की होली

कानपुर। उत्तर प्रदेश सूत कमेटी की ओर से शनिवार को बिरहाना रोड खत्री धर्मशाला में होली मिलन समारोह हुआ। जिसमें राधा-कृष्ण के साथ फूलों की होली खेली गई। सदस्यों ने एक दूसरे को रंग लगाकर होली उत्सव मनाया। इसके बाद लोगों ने ठंडाई व स्वल्पाहार लिया। होली मिलन समारोह की अध्यक्षता पुरुषोत्तम अग्रवाल ने की। संस्था के संरक्षक व पूर्व अध्यक्ष आनंद शंकर गुप्ता, सज्जन कारीवाल की विशेष उपस्थिति रही। कार्यक्रम के संयोजक श्याम गोयंका, पवन अग्रवाल, मंत्री सुनील मुरारका, रंगलाल शर्मा, विवेक बंसल, विजय चौधरी, संदीप कारीवाल, विष्णु मिश्रा आदि मौजूद रहे।

एक साथ तीन शव देख छलक पड़ीं हर किसी की आंखें

पतारा हादसा

संवाददाता, घाटमपुर

अमृत विचार: पतारा में शुक्रवार को रोडवेज बस की टक्कर से पॉलीटेक्निक के तीन छात्रों की मौत से कुंवरपुर गांव में होली की खुशियां गम में बदल गई हैं। शनिवार को जैसे ही तीनों छात्रों के शव गांव पहुंचे तो हर किसी की आंखें छलक पड़ीं। तीनों के परिवारों में कोहराम मच गया। अंतिम संस्कार के दौरान गम और गुस्सा देखने को मिला।

हादसे का शिकार हुए छात्र मनीष सविता का शव घर पहुंचते ही कोहराम मच गया। मनीष की मां अंजू देवी का रो-रो कर बुरा हाल था। पिता राजेश सविता और बड़ा भाई अर्पित भी बेसुध थे। इस दौरान मनीष के नाते-रिश्तेदार भी मौजूद थे, जिनकी आंखें नम थीं। वहीं अमित तिवारी उर्फ रिंकू के इकलौते पुत्र दीपक तिवारी की मौत से मानो परिवार में गमों का पहाड़ टूट पड़ा। दोनों बहनें ज्योति (21) और स्वाती (16) बेसुध हो गईं। मां कमलेश तिवारी कभी रोतीं, कभी कातर नजरों से निहारने लगतीं। परिवार का चिराग बुझ जाने से हर कोई गम में डूबा था। वहीं अंकुश प्रजापति के परिवार में भी मातम पसरा रहा। पुत्र की मौत से पिता रामबाबू, मां पार्वती और बड़े भाई अनुज व अंकित का भी रो-रो कर बुरा हाल था। इस हादसे से गांव वाले भी गमगीन थे। गांव वाले तीनों छात्रों के घर पहुंचे।

दीपक तिवारी के घर के बाहर खड़ीं महिलाएं। अमृत विचार

पोस्टमार्टम के बाद छात्रों के शव कुंवरपुर गांव पहुंचे तो भीड़ उमड़ पड़ी। अमृत विचार

बस चालक के खिलाफ एफआईआर दर्ज

हादसे का शिकार हुए अंकुश प्रजापति के पिता रामबाबू प्रजापति की ओर से घाटमपुर थाने में हमीरपुर डिपो की बस संख्या- यूपी 91टी-2624 के अज्ञात चालक के खिलाफ एफआईआर दर्ज कराई है। कहा गया है कि तेज गति और लापरवाही से बस चलाने की वजह से हादसा हुआ, जिसमें अंकुश के साथ दीपक तिवारी और मनीष सविता की मौत हो गई। पुलिस ने हादसे में क्षतिग्रस्त तीनों छात्रों की साइकिलें और रोडवेज बस को पतारा चौकी में खड़ा कराया है।

गांव में पसरा रहा मातम

सड़क हादसे में एक साथ तीन छात्रों की मौत से कुंवरपुर गांव में शनिवार को गम पसरा रहा। तमाम लोगों के घरों में चूल्हे भी नहीं जले। तीनों परिवारों के करीबी गांव वाले उन्हें ढांढस बंधाने और परिजनों का गम बांटने की कोशिश करते रहे।

याद कर सिहर जाते दोस्त

सुमेरपुर के राजकीय पॉलीटेक्निक में दीपक तिवारी, मनीष सविता और अंकुश प्रजापति के साथ गांव के ध्रुव सचान और पड़ोसी सतरौली गांव का हर्षेंद्र भी रोजाना साथ जाते थे। पांचों गहरे दोस्त थे, लेकिन शुक्रवार को ध्रुव की तबीयत ठीक नहीं होने और हर्षेंद्र जरूरी काम आ जाने से कॉलेज नहीं गए थे। लोगों का कहना है कि शायद ईश्वर को ही इन दोनों की जिंदगी बचाना था। तीन दोस्तों की मौत से ध्रुव और हर्षेंद्र याद कर सिहर जाते हैं।

ट्रक की टक्कर से ट्रैक्टर पलटा, मजदूर की मौत

संवाददाता, सरसौल

अमृत विचार: महाराजपुर क्षेत्र के नर्वल मोड़ के पास प्रयागराज हाईवे पर ट्रक की टक्कर से आगे चल रही ट्रैक्टर ट्राली पलट गई, जिससे ट्रैक्टर सवार भट्ठा मजदूर की मौत हो गई।

महाराजपुर थाना क्षेत्र के धमना निवासी पप्पू (58) पुत्र कुंवारे सरसौल स्थित एक ईंट भट्ठे में मजदूरी करता था। शनिवार दोपहर वह भट्ठे से ईंट लादकर ड्राइवर के साथ ट्रैक्टर में रामादेवी कानपुर की ओर जा रहा था। नर्वल मोड़ के पास हाईवे पर तेज रफ्तार ट्रक ने ट्रैक्टर में पीछे से टक्कर मार दी, जिससे ट्रैक्टर अनियंत्रित होकर पलट गया। हादसे में पप्पू की मौके पर ही मौत हो गई, जबकि ट्रैक्टर चालक गंभीर रूप से घायल हो गया। हादसे के बाद ट्रक चालक तेज रफ्तार से भाग निकला। पुलिस ने शव का पंचनामा भरकर पोस्टमार्टम के लिए भेजा।

बाइक की टक्कर से युवक की गई जान

बिल्हौर। राजस्थान के हनुमान गढ़ निवासी बबलू उर्फ रविंद्र (20) की मां रेलवे में हैं। वह मां के साथ अरौल में विद्या भवन इंटर कॉलेज के पास किराए पर रहता था। शुक्रवार रात वह आंकिन मोड़ के सामने हाईवे पार कर रहा था, तभी बाइक ने उसे टक्कर मार दी। दोनों को सीएचसी लाया गया। कोई डॉक्टर न होने पर परिजन उन्हें निजी अस्पताल ले गए, जहां डॉक्टरों ने बबलू को मृत घोषित कर दिया। बाइक सवार भर्ती है।

सेल्समैन की हत्या की वजह बनी कैंटीन!

बिना अनुमति के धड़ल्ले से चलाई जा रही कैंटीन, इसी को लेकर चार दिन पहले हुआ था झगड़ा

संवाददाता, घाटमपुर

अमृत विचार: घाटमपुर कोतवाली क्षेत्र के जलाला गांव में शराब सेल्समैन आनंद सिंह उर्फ राजा भदौरिया की हत्या की मुख्य वजह अवैध कैंटीन है। इसी कैंटीन को लेकर चार दिन पहले उसका झगड़ा हुआ था। अंधाधुंध कमाई के चक्कर में बिना अनुमति कैंटीन चलाई जा रही है। आबकारी विभाग भी कभी इस तरफ ध्यान नहीं देता।

तहसील क्षेत्र में शराब ठेकों के आसपास संचालित कैंटीन को लेकर अक्सर विवाद होते हैं। कैंटीन चलाने वाले कोई साधारण, नहीं दबंग किस्म के होते हैं, जिनका अकेले गांव में ही नहीं, बल्कि इलाके में खासा दबदबा होता है। रेउना थाना क्षेत्र के श्रीनगर में जिस कैंटीन को लेकर सेल्समैन से विवाद हुआ, उसकी आबकारी विभाग से कोई अनुमति नहीं है।

इसी ठेके में सेल्समैन था राजा।

- अवैध कैंटीनों की तरफ कभी ध्यान नहीं देता विभाग
- मनमानी कमाई के चक्कर में दबंगई से चलाते कैंटीन

सड़क के किनारे कैंटीन तैयार कर कमाई की जाती है।

बताते हैं कि कैंटीन में बैठकर शराब पीने वालों से मनचाही उगाई की जाती है। जानकार लोगों का कहना है कि जितनी शराब बेचने में बचत नहीं होती, उससे कहीं अधिक कैंटीन चलाने में कमाई होती है। आबकारी विभाग की माने तो मॉडल शॉप में संचालित कैंटीन का रजिस्ट्रेशन होता है। जहां देसी शराब की दुकान है, उसमें भी कैंटीन चलाने का प्रावधान है, लेकिन अंग्रेजी शराब की दुकान में कैंटीन चलाने का कोई प्रावधान नहीं है।

शराब ठेका के सामने खुली अवैध कैंटीन। अमृत विचार

घाटमपुर तहसील क्षेत्र में चाहे देशी हो या अंग्रेजी शराब की दुकान, विभागीय अधिकारियों की मिलीभगत से हर ठेके में कैंटीन संचालित हैं। इतना ही नहीं, दबंग प्रवृत्ति के लोगों ने बगैर ठेका के ही कैंटीन खोल रखी हैं। इसको लेकर कैंटीन संचालकों और सेल्समैनों में अक्सर विवाद होता है। यही श्रीनगर की अंग्रेजी शराब के सेल्समैन राजा भदौरिया के साथ हुआ। अवैध कैंटीन का विरोध करने में उसकी जान चली गई। भाई नारायण भदौरिया ने बताया कि राजा का चार दिन पहले कैंटीन संचालकों से झगड़ा हुआ था। उसी को लेकर उसकी हत्या की गई है। थाना प्रभारी का कहना है कि पूरे मामले में गहराई से जांच-पड़ताल की जा रही है। जल्द खुलासा किया जाएगा।

हिरासत में दोनों कैंटीन संचालकों से पूछताछ

हत्याकांड के बाद राजा भदौरिया के भाई नारायण भदौरिया की ओर से लगाए गए आरोपों और तहरीर के आधार पर घाटमपुर पुलिस ने कैंटीन संचालकों को शुक्रवार को ही हिरासत में ले लिया था। श्रीनगर के रहने वाले कैंटीन संचालक अंकित कुशवाहा उर्फ धीरू और विपिन कुशवाहा से पुलिस पूछताछ कर घटना के खुलासा का प्रयास कर रही है।

सेल्समैन राजा भदौरिया का शव गांव पहुंचते ही कोहराम मच गया। अमृत विचार

गम और गुस्से के बीच अंतिम संस्कार

घाटमपुर। जलाला गांव में शराब सेल्समैन आनंद सिंह उर्फ राजा भदौरिया की गोली मारकर हत्या किए जाने के बाद गांव में गम का माहौल है। शनिवार को पोस्टमार्टम के बाद उसका शव जैसे ही गांव पहुंचा तो परिवार में एक बार फिर कोहराम मच गया। गम और गुस्से के बीच दोपहर बाद तीन बजे मूसानगर के हलिया घाट पर शव का अंतिम संस्कार किया गया। गुरुवार की रात जलाला निवासी आनंद सिंह भदौरिया उर्फ राजा की गोली मारकर हत्या कर दी गई थी। हत्यारे ने उसके सिर और सीने पर दो गोलियां मारी थी, जिससे उसका भेजा उड़ गया था। हत्यारे राजा की बाइक लेकर फरार हो गए थे। पुलिस ने फोरेंसिक टीम बुलाकर जांच-पड़ताल करने के बाद शव पोस्टमार्टम के लिए भेजा था। शनिवार को पोस्टमार्टम के बाद शव जैसे ही गांव पहुंचा तो भीड़ उमड़ पड़ी। परिवार में कोहराम मच गया। राजा से आखिरी बार गुरुवार रात 10 बजे फोन पर बात करने वाली पत्नी रेखा बेसुध सी थी। गांव वालों में गम के साथ गुस्सा था। हत्यारों के खिलाफ आक्रोश था। भाई और माता-पिता का रो-रो कर हाल बुरा रहा। दोपहर बाद मूसानगर के हलिया घाट पर शव का अंतिम संस्कार किया गया।

गृह कलह से ऊबी महिला ने दी जान

घाटमपुर। नंदना चौकी क्षेत्र के तेजपुर गांव में एक महिला ने खेत पर बेरी के पेड़ में दुपट्टे के सहारे फांसी लगाकर आत्महत्या कर ली। बताया जाता है कि गृह कलह में उसने यह कदम उठाया है। चौकी प्रभारी आशीष कुमार ने शव को पोस्टमार्टम के लिए भेजा है।

तेजपुर के रामप्रकाश संखवार की पत्नी भगवती देवी ने शुक्रवार की रात घर से 500 मीटर दूर खेत पर बेरी के पेड़ से दुपट्टे के सहारे फांसी लगाकर आत्महत्या कर ली। आत्महत्या का कारण गृह कलह बताया जा रहा है। भगवती के पांच पुत्र हैं और सभी शादीशुदा हैं। वह अपने छोटे पुत्र सौरभ उर्फ रिंकू के साथ रहती थी। बाकी चार पुत्र अपने परिवार के साथ अलग-अलग रहते हैं। बताया जाता है कि शुक्रवार को सास-बहू के बीच कुछ कहासुनी हो गई थी। पुलिस ने शव पोस्टमार्टम के लिए भेजा है। चौकी इंचार्ज आशीष कुमार ने कहा कि तहरीर मिलने पर कार्रवाई की जाएगी।

शनिवार को आरएएफ की महिला टुकड़ी ने साढ़ क्षेत्र में फ्लैग मार्च किया। अमृत विचार

सड़क पर उतरी महिला टुकड़ी

संवाददाता, भीतरगांव

अमृत विचार: साढ़ पुलिस ने शनिवार को क्षेत्र के विभिन्न कस्बों आरएएफ की महिला टुकड़ी के साथ फ्लैग मार्च निकाला। थाना प्रभारी के साथ पुलिस बल और रैपिड एक्शन फोर्स के जवान शामिल रहे।

पुलिस ने लोगों से शांति पूर्ण तरीके से होली मनाने की अपील की। थाना प्रभारी सुधीर कुमार ने कहा कि अगर कोई किसी को परेशान करता है या हुड़दंग मचाता है। जबरन किसी को रंग लगाता है। तेज आवाज में डीजे बजाता है या कानून का उल्लंघन करता है तो उसके खिलाफ कड़ी कार्रवाई की जाएगी। पुलिस के जवानों ने फ्लैग मार्च के माध्यम से क्षेत्रों के लोगों को शांति का संदेश दिया।

- आरएएफ के साथ पुलिस का फ्लैग मार्च, शांतिपूर्ण ढंग से त्योहार मनाने की अपील

फोर्स ने साढ़, भीतरगांव, बिरहर, कुड़नी सहित कई गांवों- कस्बों में फ्लैग मार्च निकाला। रैपिड एक्शन फोर्स की महिला टुकड़ी ने महिलाओं को सुरक्षा का एहसास कराया। लोगों से शांति व्यवस्था बनाए रखने में सहयोग देने की अपील की गई। थाना प्रभारी सुधीर कुमार ने कहा कि होली में शांति व्यवस्था कायम रखने के लिए सुरक्षा के कड़े इंतजाम किए गए हैं। अगर कोई शिकायत मिलती है तो कड़ी कार्रवाई की जाएगी।

दो पक्षों में चले लाठी डंडे, तीन लोग घायल

संवाददाता, सरसौल

अमृत विचार: नर्वल थाना क्षेत्र के भगुवाखेड़ा गांव में शनिवार को खूंटा गाड़ने और पैसे के लेनदेन को लेकर शुरू हुआ विवाद संघर्ष में बदल गया। दोनों पक्षों में जमकर लाठी-डंडे चले, जिसमें एक पक्ष की महिला सहित कुल चार लोग घायल हो गए। घायलों में दो की हालत गंभीर बताई जा रही है। पुलिस ने सभी को इलाज के लिए सरसौल सीएचसी भेजा।

झगड़े में घायल हुए बच्चीलाल, अंकित, रिंकू और सुनैना की ओर से बच्चीलाल की पत्नी मुन्नी देवी ने पुलिस को दी गई तहरीर में आरोप लगाया कि शनिवार को वह अपने घर के पास जमीन पर पशुओं के लिए खूंटा गाड़ रही थी। इसी बीच पड़ोस में रहने वाले राजे, बल्लेदीन, दीपू, जीतू, बच्चा सेठ और मुनिया देवी आदि आकार झगड़ा करने लगे। इसी बीच मुन्नी देवी का बेटा अंकित बाजार से घर पहुंचा तो उसने झगड़ा न करने की बात कही।

- नर्वल क्षेत्र के भगुवाखेड़ा की घटना, दो की हालत गंभीर
- खूंटा गाड़ने के विवाद में दोनों पक्षों के लोगों में हुई भिड़ंत

उसने उधारी की रकम लौटाने को कह दिया। बस इसी बात से आगबबूला होकर दूसरे पक्ष ने हमला बोल दिया। बीचबचाव में मुन्नी देवी की ओर से आए रिंकू, सुनैना और बच्चीलाल आदि मारपीट में जख्मी हो गए। एसओ राजेश कुमार सिंह ने बताया कि लेन-देन के विवाद में संघर्ष हुआ है। घायलों की ओर से मुन्नी देवी की तहरीर पर मुकदमा दर्ज कर जांच की जा रही है। घायलों को इलाज के लिए भेज दिया गया है।

भाजपा महिला मोर्चा का प्रदर्शन

संवाददाता, घाटमपुर

अमृत विचार: कांग्रेस के पूर्व राष्ट्रीय अध्यक्ष राहुल गांधी की ओर से हिन्दू धर्म की शक्ति से लड़ने वाले बयान के विरोध में शनिवार को भाजपा महिला मोर्चा की घाटमपुर मंडल की महिलाओं ने विरोध प्रदर्शन किया। इस प्रदर्शन में भाजपा के क्षेत्रीय अध्यक्ष प्रकाश पाल भी शामिल हुए। प्रदर्शन के दौरान राहुल गांधी के खिलाफ नारेबाजी की गई।

भाजपा कानपुर-बुंदेलखंड क्षेत्र के अध्यक्ष प्रकाश पाल ने भाजपा ग्रामीण इकाई के जिलाध्यक्ष दिनेश कुशवाहा और अन्य पदाधिकारियों के साथ मां कूष्मांडा देवी मंदिर में माथा टेका और कांग्रेसियों की सद्बुद्धि के लिए प्रार्थना की। मीडिया प्रभारी अंशुल बाजपेई ने कहा कि कानपुर ग्रामीण जिले की तीनों विधानसभा क्षेत्रों में राहुल गांधी के बचकाने बयान से जनता में रोष व्याप्त है।

कार्यक्रम में क्षेत्रीय अध्यक्ष प्रकाश पाल भी शामिल हुए। अमृत विचार

- क्षेत्रीय अध्यक्ष प्रकाश पाल ने कूष्मांडा मंदिर में माथा टेका
- राहुल गांधी के बयान के विरोध में हुई नारेबाजी

भाजपा के क्षेत्रीय अध्यक्ष प्रकाश पाल ने कहा कि भाजपा की सरकार में नारी शक्ति के सम्मान और स्वावलंबन के अनेक कार्य हुए हैं। जहां नारी का सम्मान होता है, वहां देवता विराजते हैं। उन्होंने कहा कि रामलला के विराजमान होने से भारत की लोक आस्था का सम्मान हुआ है। जिलाध्यक्ष दिनेश कुशवाहा ने बयान की निंदा की। यहां महिला मोर्चा की अध्यक्ष मीरा भदौरिया, विधानसभा प्रभारी प्रेमनाथ विश्नोई, वरिष्ठ नेता अनूप तिवारी, जिला उपाध्यक्ष बब्लू पासवान, जिला मंत्री सीमा मिश्रा, दलजीत सिंह, जिला कोषाध्यक्ष रिंकू शर्मा, किसान मोर्चा के जिलाध्यक्ष संदीप बाजपेयी, युवा मोर्चा के जिलाध्यक्ष रवीन्द्र चौहान, सभी मंडल अध्यक्ष और महिला मोर्चा की सदस्य रहीं।

होली आई रे ... चौबेपुर की बाजारों में सज गईं रंग-अबीर और पिचकारी की दुकानें, हर्बल गुलाल लोगों की पहली पसंद

किसी को भा रही डोरेमान तो कोई चलाएगा स्पाइडरमैन

संवाददाता, चौबेपुर

अमृत विचार: होली पर्व को लेकर कस्बे में जगह-जगह रंग व पिचकारी की दुकानें सज गई हैं। बच्चों की पसंद के अनुरूप दुकानदारों ने तरह-तरह की पिचकारियों का संग्रह किया है। वहीं बड़े लोगों में हर्बल गुलाल की मांग को देखते हुए हर दुकान पर बड़ी तादाद में गुलाल उपलब्ध है।

रंगों के त्योहार होली को लेकर कस्बे में बिठूर रोड तिराहा से लेकर बंदी माता तिराहा तक जीटी रोड पर आधा सैकड़ा रंग, गुलाल व पिचकारी की दुकानें सजी हैं। विक्रेता अभिषेक शर्मा, संजय शर्मा, सोनू पटवा, शीबू गुप्ता व छोटेलाल आदि ने बताया कि बच्चों की पसंद को देखते हुए प्रेशर गन, डोरेमान, छोटा भीम, स्पाइडर मैन वाली पिचकारियों के अलावा तरह-तरह के आकर्षक मुखौटे बिक रहे हैं। 20 रुपये से लेकर 1000 रुपये तक की पिचकरियां मौजूद हैं। वहीं गुलाल उड़ने वाली आतिशबाजी भी आकर्षण का केंद्र है। दुकानदारों ने बताया कि बड़े लोगों में साधारण गुलाल की अपेक्षा हर्बल गुलाल की मांग अधिक है। इसके अतिरिक्त होली के स्लोगन लिखी टी-शर्ट भी ग्राहकों की पसंद बनी हुई है। पर्व से ठीक पहले रविवार को कस्बे में बाजार का दिन होने से ठीकठाक बिक्री की उम्मीद संजोये रहे।

कस्बे में रंग और पिचकारी खरीदते बच्चे। अमृत विचार

रंग-बिरंगी पोशाक में मुखौटे लगाकर स्कूल पहुंचे बच्चे। अमृत विचार

स्कूली बच्चों ने खूब उड़ाया अबीर-गुलाल, मुखौटा लगाकर चहके

चौबेपुर। रंगों के पर्व होली के अवसर पर शनिवार को कस्बे के वीवीआईपी स्कूल में बच्चों को रंगोत्सव मनाया। इस दौरान बच्चों ने नृत्य व गीत प्रस्तुत कर वाहवाही लूटी। वहीं शिक्षक-शिक्षिकाओं ने बच्चों के साथ फूलों व गुलाल की होली खेलकर लुत्फ उठाया। होली पर्व को लेकर बच्चों में जबरदस्त उत्साह नजर आया। तमाम बच्चे जहां राधा कृष्ण के स्वरूप में विद्यालय पहुंचे, तो कई बच्चे चेहरे पर विभिन्न प्रकार के मुखौटे लगाए हुए थे। होली खेलने से पहले विद्यालय चेयरमैन डॉ पुरुषोत्तम बाजपेई ने बच्चों को होली पर्व के महत्व के बाबत जानकारियां दीं। बताया कि हिरण्यकश्यप के कहने पर उसकी बहन होलिका प्रहलाद को मार डालने के इरादे से उसे गोद में बिठाकर आग में प्रवेश कर गई। किंतु भगवान विष्णु की कृपा से भक्त प्रहलाद को आंच तक नहीं आई, जबकि होलिका जलकर भस्म हो गई। तभी से बुराई पर अच्छाई की जीत के रूप में होलिका दहन और रंगों का यह पर्व मनाया जाता है। कार्यक्रम में बच्चों को भक्त पहलाद की फिल्म भी दिखाई गई। इस मौके पर प्रधानाचार्य अंकित बाजपेई, डीन कैफी आजमी, डॉ राजेश बाजपेई, निधी, नेहा, पूनम, प्राची, प्रिया, स्मिता, अमिता, प्रतिष्ठा शिवा, विनय आदि शिक्षक शिक्षिकाओं के साथ अभिभावक मौजूद रहे।

युवती से छेड़छाड़ आरोपी धरा गया

भीतरगांव। साढ़ थाना क्षेत्र के कुम्हऊपुर गांव में युवती को अकेली देख एक ट्रक ड्राइवर दीवार फांदकर उसके घर में घुस गया और छेड़छाड़ का प्रयास किया। शोर मचाने पर ग्रामीणों ने आरोपी को दबोच लिया और पुलिस के हवाले कर दिया।

कुम्हऊपुर गांव की एक विवाहिता युवती ने पुलिस को बताया कि उसका पति कानपुर में सैलून की दुकान में काम करता है। गांव का अंकित कुशवाहा ट्रक ड्राइवर है। वह काफी दिनों से उस पर गलत निगाह रखता था। शुक्रवार की देर रात वह दीवार फांदकर घर में घुस आया और उसके साथ छेड़छाड़ करने लगा। शोर मचाने का प्रयास किया तो उसने मुंह दबा दिया। किसी तरह शोर मचाने पर ग्रामीण एकत्रित हो गए और अंदर से बंद दरवाजा खोलते ही आरोपी को दबोच लिया। इसके बाद पीआरवी को सूचना दी गई। पुलिस अंकित को थाने ले गई। थाना प्रभारी ने बताया कि आरोपी ट्रक ड्राइवर के खिलाफ मुकदमा दर्ज कर जेल भेज दिया गया है।

सार-संक्षेप

पशुबाड़ा में आग लगने से दो बकरियां जिंदा जलीं

भीतरगांव। बिरहर चौकी क्षेत्र के बौहार गांव में एक पशुबाड़े में आग लग गई, जिसमें दो बकरियां जलकर मर गईं। बौहार गांव निवासी मोहम्मद इरशाद ने बताया कि शनिवार की दोपहर घर के बगल में घास-फूस के पशुबाड़े में अचानक आग लग गई। जानकारी होने पर बुझाने का प्रयास किया गया, लेकिन तेज लपटों में छप्पर के नीचे बंधी दो बकरियां जिंदा जलकर मर गईं। छप्पर के बगल में टंगे कपड़े और पैंट में पड़े रुपए भी जल गए। मौके पर पहुंचे पशु चिकित्सक ने जांच की है।

थाने के गेट पर झगड़ा करने में नौ लोगों पर कार्रवाई

चौबेपुर। थाना गेट के सामने शराब पीकर आपस में झगड़ा व मारपीट कर रहे जोगी समुदाय के नौ लोगों के खिलाफ शांति भंग की कार्रवाई की गई। प्रभारी निरीक्षक रवींद्र श्रीवास्तव ने बताया कि शनिवार सुबह थाना गेट के सामने क्षेत्र के जोगिनडेरा, बंसठी गांव निवासी सोनू पुत्र भगवती, बिटोला पत्नी भगवती, अर्चना पत्नी मिथुन, मोनू पत्नी अनिल नाथ, ऊषा पत्नी राजूनाथ, ज्योति पत्नी चौधरी नाथ, मीरा पत्नी बबलू नाथ, प्रीती पत्नी नाथ व कुसुम पत्नी कांग्रेस नाथ एक दूसरे के साथ गालीगलौज व मारपीट कर रहे थे। मना करने के बावजूद एक-दूसरे पर पत्थरबाजी करने लगे। दोनों पक्षों के नौ लोगों को शांति भंग में पाबंद किया गया है।

सपाई जनता तक पहुंचाएं भाजपा की जनविरोधी नीतियां

बिल्हौर। बलराम नगर स्थित सपा कार्यालय में स्वतंत्रता सेनानी, समाजवादी चिंतक डॉ.राम मनोहर लोहिया की जयंती मनाई गई। सपाइयों ने चित्र पर पुष्पांजलि अर्पित कर श्रद्धांजलि दी और उनके बताए रास्ते पर चलने का संकल्प लिया। यहां मुख्य रूप से पूर्व मंत्री रामपाल राजवंशी, रचना सिंह, विनय यादव, लोकेश अवस्थी, शशिकान्त पाल, विवेक कटियार, पंकज, ज्ञान सिंह, बिल्हौर ब्लॉक प्रभारी सरदार जी सहित तमाम पार्टी के नेता, कार्यकर्ता एवं पदाधिकारी उपस्थित रहे। पूर्व मंत्री ने कार्यकर्ताओं को जनता के बीच जाकर भाजपा की कुरीतियों के बारे में बताने की अपील की।

गश्त के दौरान युवक तमंचे के साथ गिरफ्तार

चौबेपुर। प्रभारी निरीक्षक रवींद्र श्रीवास्तव ने बताया कि शुक्रवार रात गश्त के दौरान बंदी माता मार्ग पर नोन नदी पुल के पास युवक के कब्जे से एक तमंचा व कारतूस बरामद हुआ। पकड़ा गया सुमित उर्फ सुजीत त्रिलोकपुर का रहने वाला है।

आजाद मार्ग पर कूड़े में लगाई आग, धुएं से ग्रामीण परेशान

सड़क के किनारे जगह-जगह भारी मात्रा में खुले स्थानों पर कूड़ा डंप किया जा रहा

संवाददाता शुक्लागंज उन्नाव

अमृत विचार। पालिका क्षेत्र से निकलने वाले कूड़े को आजाद मार्ग पर डंप किया जा रहा है। जिससे उससे उठने वाली दुर्गंध से आस पास रहने वाले लोगों को खासी परेशानी उठानी पड़ी रही है। वहीं शनिवार को आजाद मार्ग के किनारे डंप कूड़े में किसी ने आग लगा दी। जिससे ग्रामीणों और राहगीरों को जहरीले धुंए से परेशानी उठानी पड़ी।

पालिका क्षेत्र के 28 वार्डों से निकलने वाले कूड़े को श्री नगर स्थित कूड़ा निस्तारण केन्द्र के अलावा चंपापुरवा नेतुआ मार्ग पर बने एमआरएफ सेंटर में छंटाई करने के लिये ले जाया जाता है लेकिन पालिका के लोडर चालक ऐसा नहीं करते हैं। वहीं आजाद मार्ग चौराहे से लेकर बाबा कुटी, महेश खेड़ा, सुखलाल खेड़ा, पीपर खेड़ा, कटहा दलनारायणपुर आदि गांवों के सामने सड़क के किनारे जगह-जगह भारी मात्रा में खुले स्थानों पर कूड़ा डंप किया जा रहा है। कूड़ा डंप होने से आस पास संक्रामक बीमारियां भी पनप रहीं हैं। शनिवार को सुखलाल खेड़ा और महेश खेड़ा गांव के सामने डंप कूड़े में किसी ने आग लगा दी। जिससे कूड़ा पूरे दिन सुलगता रहा। जिस कारण आस पास गांवों में रहने वाले लोगों को जहरीले धुंए से परेशानी उठानी पड़ी। वहीं आजाद मार्ग से गुजरने वाले राहगीरों को भी रहा, जो जहरीले धुंए के बीच सांस लेने में परेशान दिखे।

आजाद मार्ग पर सुलगता कूड़ा। अमृत विचार

यहां डंप हो रहा कूड़ा
- आजाद मार्ग चौराहा के पास
- बाबा कुटी, महेश खेड़ा
- सुखलाल खेड़ा, पीपर खेड़ा
- कटहा दलनारायणपुर

आजाद मार्ग पर कूड़े जलने की जानकारी हुई है, तत्काल टैंकर भेजकर आग बुझवाई जायेगी। जिन कर्मियों ने कूड़ा डंप किया है। उनके खिलाफ कार्यवाही होगी।

-कौमुदी पांडे, पालिकाध्यक्ष नगर पालिका गंगाघाट।

सरकारी जमीन पर कब्जा करने पर रिपोर्ट

शुक्लागंज उन्नाव। गंगाघाट कोतवाली क्षेत्र निवासी दो युवकों ने जीएस की जमीन पर कब्जा कर लिया। जिसकी सूचना पर जिला प्रशासन ने संज्ञान में लिया और उनके निर्देश पर सर्वे लेखपाल ने गंगाघाट कोतवाली पुलिस को तहरीर दी। जिस पर पुलिस ने दो लोगों के खिलाफ गंभीर धाराओं में रिपोर्ट दर्ज की है।

सर्वे लेखपाल महेन्द्र सिंह ने गंगाघाट कोतवाली पुलिस को तहरीर देते हुये बताया कि नेतुआ निवासी शिवांश बाजपेई और अवनीश त्रिवेदी ने सरकारी जमीन पर कब्जा कर लिया। जिस पर पुलिस ने दोनों आरोपियों पर गंभीर धाराओं में मुकदमा दर्ज किया है। कोतवाली प्रभारी रामफल प्रजापति ने बताया कि सर्वे लेखपाल की तहरीर के आधार पर केस दर्ज किया गया है। इसके साथ ही आरोपियों ने जिन लोगों को जमीन बेची है, वह जमीन सरकारी जमीन है। पुलिस मामले की जांच पड़ताल कर अग्रिम कार्रवाई कर रही है। जल्द ही आरोपियों की गिरफ्तारी की जायेगी।

स्कूलों में बच्चों ने खूब खेली होली...

शुक्लागंज उन्नाव। होली के पर्व को देखते हुये शनिवार को नगर व ग्रामीण क्षेत्र के स्कूलों में नन्हे मुन्ने बच्चों ने अबीर गुलाल उड़ाकर धमाल मचाया। वहीं विद्यालय के प्रबंधकों ने बच्चों को प्राकृतिक रंगों से होली खेलने के लिये कहा। जिससे उनकी त्वाचा को कोई नुकसान न पहुंच सके। शनिवार को नगर के शिवम कान्वेंट, अंबिका प्रसाद मेमोरियल पब्लिक स्कूल, शिवांश कान्वेंट, डीएसएम पब्लिक स्कूल, दयानंद सरस्वती इंटर कालेज, महार्षि दयानंद पब्लिक स्कूल के अलावा नगर उच्च और प्राथमिक विद्यालय समेत तमाम स्कूलों में बच्चों ने एक दूसरे को अबीर गुलाल लगाकर होली की शुभकामनाएं दी। वहीं दयानंद की प्रधानाचार्या सुधा तिवारी ने बच्चों को होली की शुभकामनाएं दी। इसके साथ ही उन्होंने केमिकल युक्त रंगों से दूर रहने की सलाह दी। उन्होंने कहा कि प्राकृतिक रंगों से होली खेले। जिससे त्वचा को कोई नुकसान न हो। ● अमृत विचार

सड़क निर्माण में बरती जा रही धांधली

संवाददाता शुक्लागंज उन्नाव

- कम गिट्टी डालकर बनाई जा रही सीसी सड़क
- सड़क के दोनों ओर नाला भी नहीं गया बनाया

अमृत विचार। हाइवे से जुड़ा त्रिभुवन खेड़ा मार्ग के सीसी सड़क निर्माण का कार्य लोक निर्माण विभाग ने शुरू कराया है। कार्यदायी संस्था मानकों को ताख पर रखने के साथ ही निर्माण कार्य में धांधली बरत रहा है। जिससे ग्रामीणों में रोष देखने को मिला है। वहीं हाइवे से सौ मीटर सड़क छोड़ने के साथ ही दोनों ओर नाले का निर्माण भी नहीं कराया गया। जिससे ग्रामीणों को परेशानी उठानी पड़ेगी।

हाइवे से त्रिभुवन खेड़ा होते हुये हड़हा तक लगभग बारह से पंद्रह किलोमीटर लंबा मार्ग है। शासन से 55 लाख रुपये भी आवंटित हुये थे। जिस पर लोक निर्माण विभाग ने सड़क के निर्माण का कार्य शुरू करा दिया है। कार्यदायी संस्था मानकों को ताख पर रखकर सड़क बनाने का काम शुरू करा दिया है। शनिवार को पपरिया गांव के पास सीसी सड़क की ढलाई कराई गई। ग्रामीणों ने बताया कि कार्यदायी संस्था ने न तो दोनों ओर नाला बनवाया है। ऐसे में बारिश के दौरान जल निकासी नहीं हो पायेगी और एक बार फिर मुख्य मार्ग पर बारिश का पानी भरेगा। इसके साथ ही हाइवे से सौ मीटर छोड़कर सड़क बनाई जा रही है। सड़क बनने के बाद भी हिचकोले खाकर निकलना पड़ेगा। वहीं आरोप है कि कार्यदायी संस्था मानकों को ताख पर रखकर निर्माण करा रहा है। जिससे सड़क बनते ही उखड़ जायेगी।

त्रिभुवन खेड़ा मार्ग पर सीसी सड़क का होता कार्य। अमृत विचार

बोले जिम्मेदार

करीब सौ मीटर मीटर सड़क स्वीकृत नहीं हो पाई थी, जल्द ही आगे बाकी सड़क स्वीकृत कराकर बनवाई जायेगी। मानक का ध्यान रखा जा रहा है। बराबर नजर रखी जा रही है।

-शहानुर रहमान, सहायक अभियंता पीडब्ल्यूडी उन्नाव।

नवीन गंगा पुल और बैराज पर लगा जाम

शुक्लागंज उन्नाव। होली के त्योहार को देखते हुये शनिवार को बैराज मार्ग पर वाहनों का भार अधिक रहा। जिस कारण पूरे दिन रुक-रुक कर जाम लगता रहा। जिससे लोगों को खासी दिक्कतें उठानी पड़ी। वहीं नवीन पुल, फोरलेन पर भी जाम की स्थिति बनी रही। जिससे कानपुर जाने वाले लोगों को परेशानी उठानी पड़ी।

शनिवार को अप और डाउन लाइन से ट्रेनें निकलने के कारण सुबह से ही जाम की स्थिति बनी रही। जिससे लोगों को खासी दिक्कतें का सामना करना पड़ा। जाम छुड़ाने में मौजूद पुलिस कर्मियों को खासी मशक्कत करनी पड़ी। वहीं दोपहर और शाम को भी इसी तरह बैराज मार्ग पर जाम लगा रहा। इसके अलावा नवीन पुल पर भी सुबह शाम पीक ऑवर के समय जाम लगने के कारण कानपुर जाने वाले लोग विलंबित हो गये। इसके अलावा होली के त्योहार को देखते हुये सोमवार को फोरलेन पर खरीददारी करने वालों की भीड़ रही। जिससे फोरलेन पर भी रुक-रुक कर जाम लगता रहा।

237 जगहों पर होगा होलिका दहन, पुलिस अलर्ट

संवाददाता शुक्लागंज उन्नाव

अमृत विचार। गंगाघाट कोतवाली क्षेत्र के नगर व ग्रामीण क्षेत्रों होलिका दहन किया जाता है। जिसको लेकर पुलिस प्रशासन ने तैयारियां पूरी कर ली है। क्षेत्र में 237 स्थानों पर होलिका दहन होगा। पुलिस ने सभी स्थलों पर अतिरिक्त पुलिस फोर्स तैनात किया है। वहीं संवेदनशील क्षेत्र पुलिस मुस्तैद रहेगी।

नगर के राजधानी मार्ग, ऋषि नगर, चंपापुरवा, मिश्रा कॉलोनी, राजीव नगर, मनसुख खेड़ा, तेजीपुरवा, मनोहर नगर, भातू फार्म, कंचन नगर, बिंदा नगर, गायत्री नगर, अंबिकापुरम, नेहरू नगर, डॉकतार कॉलोनी, शक्ति नगर, सीताराम कॉलोनी के अलावा ग्रामीण क्षेत्र देवारा कलां, संभर खेड़ा, पिपरी, सन्नी, शंकरपुर, हाजीपुर, अतरी, पिंडोखा, बेहटा, देवारा खुर्द समेत लगभग 237 स्थानों में होलिका दहन होना है। जिसके लिये पुलिस ने तैयारियां पूरी कर ली है। कोतवाली प्रभारी रामफल प्रजापति ने बताया कि क्षेत्र के तहत 237 स्थानों पर रविवार की देर रात होलिका दहन किया जायेगा। जिसको लेकर कोतवाली पुलिस बल के साथ 4 निरीक्षक, 12 एसआई, 70 आरक्षी, 20 मुख्य आरक्षी, 20 महिला आरक्षी, 30 होमगार्ड, डेढ़ सेक्शन पीएसी, एक टीजी व एक फायर सर्विस के अलावा उन्नाव का अतिरिक्त पुलिस बल तैनात किया जायेगा। उन्होंने बताया कि होलिका दहन से लेकर रंग खेले जाने तक पुलिस की सात मोबाइल टीमें लगातार नगर में भ्रमण करेंगी। जिससे कोई अनहोनी न हो।

होलिका स्थल पर एकत्र की गई लकड़ियां।

दिव्यांग को अबीर-गुलाल देते पदाधिकारी। अमृत विचार

दिव्यांग बच्चों के साथ संस्था ने मनाई होली

शुक्लागंज उन्नाव। होली को देखते हुये संस्थान के पदाधिकारियों ने दिव्यांग बच्चों के साथ होली खेली। इस दौरान पदाधिकारियों ने दिव्यांगों को अबीर, गुलाल, पिचकारी दी। जिसे पाकर दिव्यांग बच्चों के चेहरे खिल उठे। संस्था नवज्योति विकलांग मनोविकास संस्थान मसवासी में दिव्यांग बच्चे पढ़ते हैं। होली को देखते हुये संस्थान में एक कार्यक्रम आयोजित किया गया। जहां संस्था के पदाधिकारियों ने होली को लेकर दिव्यांग बच्चो को पिचकारी, चिप्स, बिस्कुट व गुलाल वितरित किया। इसके साथ ही बच्चों के साथ होली खेली। जहां दिव्यांग बच्चों ने खूब धमाल मचाया। इस दौरान प्रधानाचार्य सुनील कुमार, विमलेश कुमार, मनोज कुमार, संगीता, डा. दीपक, संतोष कुमार, मनीष मौर्य, देवानंद यादव, देवी प्रसाद मौर्य मौजूद रहे।

ट्रांसफार्मर में आग, घंटों गुल रही अहमद नगर की बिजली

संवाददाता शुक्लागंज उन्नाव

अमृत विचार। नगर के अहमद नगर मोहल्ले में शनिवार सुबह विद्युत आपूर्ति के दौरान ट्रांसफार्मर में आग लग गई। जिससे उसकी लीड जल गई। बिजली कर्मियों ने मरम्मत कार्य किया। इस दौरान घंटों बिजली गुल रही। इसी तरह सर्वोदय नगर में एबीसी केबिल डालने को लेकर सुबह से शाम तक बिजली गुल रही।

शनिवार सुबह दस बजे विद्युत आपूर्ति चालू होने के दौरान अहमद नगर में रखे 630 केवीए के ट्रांसफार्मर में आग लग गई। जिससे ट्रांसफार्मर जलने लगा। आस पास के लोगों ने बिजली विभाग को सूचना दी। जिस पर क्षेत्र की आपूर्ति बंद की गई और आग को किसी तरह बुझाया गया। बिजली कर्मियों ने मरम्मत कार्य किया। इस दौरान दोपहर एक बजे तक साढ़े छह सौ से अधिक घरों की बिजली गुल रही।

अभियान में साढ़े नौ लाख वसूला राजस्व

एसडीओ राजेन्द्र प्रसाद के निर्देश पर शनिवार को जेई विष्णु शुक्ला, अक्षय तिवारी ने बड़े बकायेदारों के खिलाफ अभियान चलाया। जहां बिजली विभाग की टीम आजाद नगर, चंपापुरवा, मिश्रा कालोनी, पोनी रोड, शक्तिनगर पहुंची। इस दौरान कई बड़े बकायेदारों के कनेक्शन काटे और उनसे राजस्व वसूला। जेई ने बताया कि अभियान में 9 लाख 50 हजार का बकाया राजस्व वसूला गया है।

मेरिट में आने वाले छात्र-छात्राओं को किया पुरस्कृत

संवाददाता बांगरमऊ उन्नाव

अमृत विचार। क्षेत्र के संडीला मार्ग स्थित आरएस पब्लिक स्कूल में वार्षिक परीक्षाफल व पुरस्कार वितरण कार्यक्रम का आयोजन किया गया। प्रबंधक रिज़वान अहमद ने सरस्वती प्रतिमा के समक्ष दीप प्रज्ज्वलित कर कार्यक्रम का शुभारंभ किया।

कार्यक्रम में प्रबंधक ने विभिन्न कक्षाओं में मेरिट के छात्र-छात्राओं को पुरस्कृत किया। साथ ही बीते शैक्षिक सत्र में खेलकूद व अंताक्षरी आदि विभिन्न प्रकार की गतिविधियों के विजेता छात्र-छात्राओं को पुरस्कृत भी किया। पुरस्कृत छात्र-छात्राओं में अवि पटेल, मानवी, सिद्धार्थ शुक्ला, अर्शिता, अंतरिक्ष, आराध्या, रिदा, अनुभव, इलमा, सालिम खान, उत्कर्ष सोनी, सनाया, अज़हां, अरकान, प्रिया, एलिजा, आकाश, शिफा, अभिनय त्रिवेदी, इबाद, तनिष्क, शैली आज़ाद, तूबा, रुषदा, अतुल, अभव्या, समर प्रताप सिंह, सौमिल, गुलिस्ता, शज़बा, प्रियांशी गुप्ता, वैष्णवी, प्रतीक सिंह, इलमा नूर, दीपशिखा, अथर्वा, परी गुप्ता व शगुन आदि शामिल रहे। कार्यक्रम में प्रधानाचार्य संतोष कुमार, उप प्रधानाचार्य अंजू बाजपेई, आमिर अहमद सहित सभी शिक्षक व शिक्षणेत्तर कर्मचारी मौजूद रहे।

मेरिट लाने वाले छात्र-छात्राओं को पुरस्कृत करते प्रबंधक।

विद्यार्थियों ने डायट प्राचार्य एसके तिवारी के साथ ली सेल्फी।

विद्यार्थियों ने शिक्षण संस्थाओं में जमकर खेली होली

उन्नाव। होली अवकाश से पहले शिक्षण संस्थाओं में गुरुजन सहित विद्यार्थियों ने एक-दूसरे को होली की अग्रिम शुभकामनाएं दीं। इस दौरान छात्र-छात्राओं ने परस्पर अबीर-गुलाल लगा जमकर होली भी खेली। वार्षिक परीक्षाओं के बाद वैसे तो अधिकांश विद्यालयों में पन-पान कार्य नहीं हो रहा है, लेकिन डायट व आईटीआई सहित व्यवसायिक शिक्षा देने वाले संस्थानों में अध्यापन कार्य जारी है। इसलिए संस्थान पहुंचने वाले विद्यार्थियों ने शिक्षण कार्य पूरा होने पर प्रधानाचार्य एसके तिवारी के कक्ष में जाकर अबीर लगाते हुए आशीर्वाद लिया। उन्होंने इसी तरह अन्य गुरुजनों का भी आशीर्वाद प्राप्त किया। बाद में छात्र-छात्राओं ने आपस में अबीर-गुलाल व रंग इस्तेमाल करते हुए होली का धमाल शुरू कर दिया।

सार-संक्षेप

गंगाघाट पुलिस ने किया रूट मार्च

शुक्लागंज उन्नाव। लोकसभा चुनाव, होली और रमजान को देखते हुये शनिवार को डीएम और एसपी के निर्देश पर पुलिस ने रूट मार्च किया। इस दौरान संदिग्धों को रोककर पूछताछ की। डीएम और एसपी के निर्देश पर शनिवार को गंगाघाट कोतवाली प्रभारी रामफल प्रजापति ने गंगाघाट कोतवाली पुलिस के साथ राजधानी मार्ग पर रूट मार्च किया। इस दौरान उन्होंने पैदल गश्त कर सुरक्षा व्यवस्था का एहसास कराया। कोतवाली प्रभारी ने बताया कि लोकसभा चुनाव होने वाले है और होली व रमजान माह में शांति व्यवस्था बनाये रखने के लिए रूट मार्च किया गया है। संदिग्धों को रोककर पूछताछ भी की गई है।

अधेड़ की मौत का नहीं पता चला कारण, बिसरा हुआ सुरक्षित

बांगरमऊ। बांगरमऊ कोतवाली क्षेत्र में डहन संपर्क मार्ग स्थित यूके लिप्टस के जंगल में क्षत-विक्षत शव पड़ा देख ग्रामीणों में सनसनी फैल गई थी। पुलिस के प्रयास के बाद भी शिनाख्त न होने पर शनिवार को शव का पोस्टमार्टम कराया गया। लेकिन, उसमे उसकी मौत के कारणों की पुष्टि नहीं हुई। इस पर बिसरा सुरक्षित किया गया। बता दें कि बांगरमऊ कोतवाली क्षेत्र के बिल्हौर मार्ग से जिरिकपुर के मजरा डहन को गए संपर्क मार्ग किनारे यूके लिप्टस के घने जंगल के बीच झाड़ियों में ग्रामीणों ने बीती बुधवार सुबह एक व्यक्ति का शव पड़ा देखा। जंगल में शव पड़े होने की खबर फैलते ही आसपास के गावों में सनसनी फैल गई थी। सूचना पर एसएचओ राजकुमार फोर्स के साथ मौके पर पहुंचे और आसपास के ग्रामीणों से उसकी शिनाख्त का प्रयास किया था। लेकिन, कोई उसे पहचान नहीं सका था। शनिवार तक शिनाख्त न होने पर अज्ञात में शव का पोस्टमार्टम हुआ।

युवाओं ने गौरेया संरक्षण के लिए बांटे 'नवीन घर'

उन्नाव। कुछ दशकों पहले तक गौरैया हमारे घर-आंगन का अभिन्न हिस्सा रही है। इसलिए घरों में इनकी चहचहाट कायम रखने के लिए सभी को जागरूक होना चाहिए, जिससे इन्हें विलुप्त होने से बचाया जा सके। यह बात विश्व गौरैया दिवस से शुरू हुए सप्ताह कार्यक्रम में शामिल सदर विधायक पंकज गुप्ता ने कही। उन्होंने कहा बचपन में घर की महिलाएं हम बच्चों को बहलाने के लिए अक्सर गौरैया दिखा कर उन्हें उड़ान भरने को मजबूर करती थीं, क्योंकि गौरैया को उड़ते देख प्रायः रो रहे बच्चे शांत हो जाते थे। यही नहीं घर के आंगन में इन बेजुबानों के लिए चावल के दाने भी डाले जाते थे, लेकिन अंधाधुंध विकास ने गौरैया के अस्तित्व का खतरा ला खड़ा किया है। इन बेजुबान परिंदों के संरक्षण को विश्व गौरया दिवस मनाया जाता है। उन्होंने पूरे सप्ताह गौरैया संरक्षण के लिए घोसले के तौर पर नवीन घर बांटने की पहल को सराहा। कार्यक्रम के समापन पर आयोजक नवीन सिन्हा ने सभी के प्रति आभार जताया। इस दौरान सभासद बृजेश पांडे, धर्मवीर सिंह सोनू, मोनिका सिन्हा, अतुल वर्मा, पीके मिश्रा, अभिषेक श्रीवास्तव, ममता सिंह, अवध निगम, ओम मिश्रा, राजू शुक्ला व अमित श्रीवास्तव आदि रहे। संचालन निकुंज वाजपेयी ने किया।

डॉक-तार कॉलोनी में चलाया सफाई अभियान

शुक्लागंज उन्नाव। शासन के निर्देश पर एक माह तक संचारी रोग नियंत्रण अभियान चलाया जा रहा है। शनिवार को पालिकाध्यक्ष और ईओ के निर्देश पर सफाई कर्मी वार्ड बारह डाकतार कॉलोनी पहुंचे। जहां सफाई की। पालिकाध्यक्ष कौमुदी पांडे और ईओ मुकेश कुमार के निर्देश पर शनिवार को पालिका के सफाई कर्मी वार्ड बारह रविदास नगर पहुंचे। जहां सफाई कर्मियों ने वार्ड की सभी गलियों में झाड़ू लगाने के साथ ही नालियों की साफ सफाई करते हुये एंटी लार्वा और चूने का छिड़काव कराया। इसके साथ ही नाला-नालियों की साफ सफाई की गई। जिसके बाद पालिका कर्मियों ने सिल्ट हटाई गई। वहीं शाम के समय पालिका ने वार्ड दो की सभी गलियों में फागिंग कराई गई। ईओ ने बताया कि इसी तरह 11 अप्रैल तक बराबर अभियान चलाया जायेगा। वार्डों में साफ सफाई बनी रही।

पति समेत ससुरालियों के खिलाफ दर्ज कराई रिपोर्ट

पुरवा। सदर क्षेत्र के गांव भगौतीखेड़ा निवासी सीमा देवी ने पुलिस को दी तहरीर में बताया कि पुरवा कोतवाली क्षेत्र के गांव बेहटा सुम्भारी निवासी आकाश यादव से दिसंबर-2023 को शादी हुई थी। शादी के बाद से ही पति आकाश, ससुर प्रकाश, सास बड़का व ननद रोशनी दहेज में कार की मांग कर प्रताड़ित कर रहे थे। कुछ दिन पूर्व मायके से कार लाने के बाद ही घर आने की धमकी दी। विरोध करने पर उन लोगों ने उसे जमकर मारापीटा। कोतवाल कुंवर बहादुर सिंह ने बताया कि तहरीर के आधार पर नामितों पर रिपोर्ट दर्जकर जांच की जा रही है।

होली आई रे | नए कपड़े खरीदने के लिए कपड़ों की दुकानों पर उमड़ रहे ग्राहक, बढ़े कारोबार से दुकानदारो के खिले चेहरे

बाजार में पहुंचे खरीदार, पिचकारी से लेकर पापड़ तक खूब बिका

कार्यालय संवाददाता उन्नाव

अमृत विचार। रंग व उमंग के पर्व होली से एक दिन पहले जरूरी चीजें खरीदने वालों की बाजारों में खासी भीड़ रही। बाजार पहुंचे अधिकांश लोगों में खासकर महिलाओं ने जहां खोया-मेवा सहित रेडीमेड कचरी आदि खरीदे वहीं रंग, पिचकारी व मुखौटों की दुकानों पर युवा खरीददारी करते रहे। ग्राहकों की आवाजाही बनी रहने से कारोबारियों के चेहरों पर चमक दिखी।

शहर के बड़ा चौराहा व रोडवेज बस स्टेशन के सामने खोया मंडियों में शुक्रवार तक तो सन्नाटा पसरा रहा। लेकिन, होली के ठीक एक दिन पहले गुझिया तैयार करने को लोग खरीददारी करने पहुंचे। शनिवार को मंडियों व मिठाई दुकानदारों के यहां खोया 325 से 375 रुपए प्रति किलो में बिका। ग्राहकों ने जरूरत व बजट के हिसाब से खोए की खरीदारी की। वहीं गुझिया तैयार करने के लिए किराना दुकानदारों के यहां से ग्राहक मेवा, शक्कर, मैदा व खाद्य तेल भी पैक कराते रहे। घरों में तैयार किए जाने के बाद भी बाजार पहुंचने वालों ने मेहमानों के सामने सजाने के लिए रेडीमेड पापड़ सहित कचरी खरीदने में संकोच नहीं किया। रंग, पिचकारी व मुखौटों की दुकानों पर भी खरीददारों के आने-जाने का क्रम जारी रहा। इन दुकानों पर त्योहार मनाने घर आए प्रवासी युवा जहां दिल खोलकर खरीददारी करते रहे। वहीं अन्य लोगों ने हांथ दबाकर रंग व पिचकारी खरीदीं। बाजार में खुले रंग भले बिक्री के लिए उपलब्ध रहे, लेकिन रसायन मिले होने की आशंका के चलते अधिकांश लोगों ब्रांडेड कंपनियों के पैक्ड रंग खरीदने को ही तवज्जो दे रहे थे। परिवारों के साथ बाजार पहुंचने वाले बच्चों का जोर पिचकारी सहित मुखौटा खरीदने पर रहा, जबकि युवा इनके अलावा रंग की ही दुकानों पर उपलब्ध हैट व कैप भी खरीद रहे थे। रिश्तेदारों सहित पड़ोसियों के यहां नए कपड़े पहन कर होली मिलने जाने के लिए लोग रेडीमेड कपड़ों की खरीदारी करते रहे।

बड़ा चौराहा पर खोवा खरीदते लोग।

कचरी-पापड़ खरीदतीं महिलाएं। अमृत विचार

त्योहारी खरीदारी को पड़ा सोचना-समझना

त्योहार से पहले वेतन न मिलने से बाजार पहुंचने वालों को पैकिंग के लिए आर्डर देने से पहले सोचने को मजबूर होना पड़ा। लोगों का कहना था कि कम से कम दो-तीन दिन बाद त्योहार होने पर वेतन मिल जाता। लेकिन, 6 से 10 दिन बाद वेतन भुगतान की तिथि होने से इस बार त्योहारी खरीदारी को बाजार पहुंचने वालों ने बजट के हिसाब से घर ले जाने को सामान पैक कराया। नौकरी पेशा लोगों ने बताया कि महंगाई के चलते वेतन मिलते ही ईएमआई भरने व अन्य मदों पर खर्च हो जाता है। जिससे हर माह के अंतिम दिन काफी कठिनाई से कटते हैं। ऐसे में त्योहार मनाने के लिए जमा पूंजी खर्च करनी पड़ रही है।

रफ्तार के कहर ने ली तीन युवकों की जान, 10 घायल

हादसों का शनिवार: सफीपुर क्षेत्र में बस की टक्कर से युवक की मौत, औरास में ट्रक से डीसीएम भिड़ी, चालक की मौत

कार्यालय संवाददाता उन्नाव

अमृत विचार। जिले के अलग-अलग थानाक्षेत्रों में हुए सड़क हादसों में तीन युवकों की जान चली गई। वहीं 10 लोग गंभीर घायल हो गए। जिन्हें पुलिस ने नजदीकी अस्पतालों में भर्ती कराया। घटना की सूचना के बाद परिजनों में कोहराम मच गया। जांच के बाद पुलिस ने शव पोस्टमार्टम के लिए भेज।

केस 01

सफीपुर। फतेहपुर चौरासी थानाक्षेत्र के सैता निवासी गांव निवासी अजीत (20) पुत्र मूलचंद्र चंडीगढ़ में कपड़े की दुकान में नौकरी करता था। होली और घर में भतीजे के मुंडन में शामिल होने वह दो दिन ही पहले लौटा था। शनिवार को अपने भतीजे अनुज (13) के साथ माखी थानाक्षेत्र के गांव ढकिया हसनापुर स्थित भाई की ससुराल से सास लज्जावती को लेने गया था। सफीपुर कस्बे से दो किमी पहले उन्नाव-हरदोई मार्ग पर बांगरमऊ जा रही एक निजी बस आगे चल रहे ट्रक को ओवरटेक करते समय अनियंत्रित होकर उसकी बाइक में टकरा गई। इसमें अजीत की मौके पर मौत हो गई। जबकि भतीजा अनुज गंभीर घायल हो गया। राहगीरों ने घायल को सीएचसी पहुंचाया। पिता मूलचंद्र बेटे का शव देख बेहाल हो गए। एसएचओ श्याम नारायण सिंह ने बताया कि बस की टक्कर से बाइक सवार एक युवक की मौत हुई है दूसरा घायल है। बस को कब्जे में लिया गया है।

पोस्टमार्टम हाउस में मौजूद सफीपुर हादसे में मृतक के परिजन। अमृत विचार

- अजगैन में स्कूटी से गिरे छात्र को ट्रक ने कुचला, औरास व आसीवन क्षेत्र में आठ घायल

श्लोक व अजीत।

खुशी मातम में बदली

दिवंगत युवक चार भाइयों में छोटा था। अभी उसकी शादी नहीं हुई थी। पिता ने बताया कि उसके दूसरे नंबर के बेटे रामू के बेटे का शनिवार को मुंडन था। उसी में शामिल होने के लिए माखी थानाक्षेत्र के ढकिया गांव निवासी रामू की सास को लेने जाते समय हादसा हो गया। मौत की सूचना घर पहुंची तो मुंडन की खुशियां मातम में बदल गईं। छोटे बेटे की मौत से मां शकुंतला सहित अन्य परिजन बेहाल हैं।

औरास। कन्नौज जिले के ढठिया थानाक्षेत्र के गांव फकरपुर निवासी आदित्य (27) गांव निवासी खलासी रवींद्र (32) के साथ दिल्ली से डीसीएम पर भाड़ा लादकर आगरा-लखनऊ एक्सप्रेस-वे के रास्ते लखनऊ स्थित ट्रांसपोर्ट जा रहा था। शनिवार भोरपहर करीब तीन बजे हसनगंज कोतवाली क्षेत्र के बड़ादेव गांव के पास झपकी आने पर डीसीएम रोककर टायर चेक करने लगा। तभी बिहार प्रांत के दरभंगा निवासी राम चरण मुखिया का मिनी ट्रक पीछे से टकरा गया। यूपीडा की रेस्क्यू टीम ने आदित्य और रवींद्र को औरास सीएचसी पहुंचाया। जहां, डाक्टर ने रवींद्र को मृत घोषित कर दिया। पति की मौत से पत्नी सीता व बेटे आनंद और आर्यन शव देख बिलख पड़े। रवींद्र दो भाई भाइयों में छोटा था। सहायक सुरक्षा अधिकारी चंद्रप्रकाश वर्मा ने बताया क्षतिग्रस्त डीसीएम को सड़क से हटाकर टोल प्लाजा के पास खड़ा कराया गया है।

केस 03

हसनगंज कोतवाली क्षेत्र के गांव चंदौली निवासी श्लोक रावत (15) गांव के हरिशंकर (35) के साथ शनिवार सुबह दुकान में बिक्री के लिए रंग खरीदने नवाबगंज कस्बा जा रहा था। नवाबगंज-लखनापुर मार्ग स्थित प्यामखेड़ा के पास तेज रफ्तार स्कूटी अनियंत्रित होकर डिवाइडर से टकरा गई। झटका लगने से पीछे बैठा श्लोक उछलकर सड़क पर गिर गया। तभी पीछे से आए ट्रक ने उसे रौंद दिया। इसमें उसकी मौके पर मौत हो गई। वहीं स्कूटी चला रहे हरिशंकर को मामूली चोट आई है। ग्राम प्रधान राजू ने बताया कि घर पर ही किशोर ने परचून की दुकान खोली है। चार माह पहले पिता की बीमारी से मौत हो गई थी। दिवंगत किशोर कक्षा नौ का छात्र था और चार भाई-बहनों में दूसरे नंबर का था। मां सियादुलारी के नाम से दिव्यांग कोटे से सरकारी सस्ते गल्ले की दुकान है। सीओ संतोष सिंह ने बताया कि हादसे की जानकारी हुई है। तहरीर मिलने पर रिपोर्ट दर्ज की जाएगी।

केस 04

आसीवन थानांतर्गत शनिवार को हुए सड़क हादसों में महिला समेत चार व्यक्ति घायल हो गए। आसीवन क्षेत्र के सिद्धनाथ गांव निवासी संदीप साइकिल से घरेलू सामान खरीदने मियागंज बाजार जा रहा था। तभी लखनऊ-बांगरमऊ मार्ग पर नई बस्ती मोड़ के पास आटो की टक्कर से वह साइकिल समेत सड़क पर गिर कर घायल हो गया। राहगीरों ने उसे सीएचसी पहुंचाया। जहां से उसे जिला अस्पताल भेजा गया। वहीं, इसी थानाक्षेत्र के कुल्हा अटौरा गांव निवासी सरोज (30) व अजय हसनगंज जा रहे थे। किरमिली मोड़ के पास अज्ञात वाहन ने बाइक में टक्कर मार दी। घायल बाइक सवार युवकों को सूचना पर पहुंची पुलिस ने मियागंज सीएचसी में भर्ती कराया। जहां से डाक्टर ने उन्हें जिला अस्पताल रेफर कर दिया। इसके अलावा शुक्लागंज कस्बा निवासी गुड्डन पत्नी दीपक शनिवार को भाई पिंटू के साथ अपने मायके गांव मौला बाकीपुर हसनगंज जा रही थी। मल्हौली सरदार नगर गांव के पास पहुंची थी कि गड्ढे में बाइक का पहिया जाने से वह उछलकर सड़क पर गिर गई। भाई ने उसे सीएचसी में भर्ती कराया।

केस 05

बिहार प्रांत के जिला गोपालगंज त्रिवेणी प्रेस यादवपुर रोड निवासी अंकिता (27) गोपालगंज के ही अमन (23) हर्ष (18) उसका छोटा भाई यश (17) व लड्डू कुमार (21) के साथ दिल्ली में रहकर प्रतियोगी परीक्षाओं की तैयारी करती है। होली पर सभी कार से दिल्ली से एक्सप्रेस-वे के रास्ते गांव लौट रहे थे। कार गोपालगंज निवासी राजकुमार (25) चला रहा था। शनिवार सुबह सभी बेहटा मुजावर थानाक्षेत्र के शबली खेड़ा गांव के सामने चालक को झपकी आने के बाद कार अनियंत्रित होकर डिवाइडर से टकरा गई। इसमें अंकिता, हर्ष, यश व अमन घायल हो गए। सूचना पर यूपीडा की रेस्क्यू टीम घायलों को औरास सीएचसी में भर्ती कराया। जहां से अंकिता को गंभीर देख ट्रामा सेंटर लखनऊ रेफर कर दिया गया।

गहरे गड्ढे में पलटा ट्रैक्टर चालक की हुई मौत

संवाददाता नवाबगंज उन्नाव

अमृत विचार। जर्जर सड़क के जानलेवा गड्ढे में पहिया जाने से ट्रैक्टर अनियंत्रित होकर सड़क किनारे गहरी खंती में जाकर पलट गया। जिससे चालक ट्रैक्टर के नीचे ही दब गया। राहगीरों की सूचना पर पहुंची पुलिस ने जेसीबी से जब तक युवक को बाहर निकाला। तब तक उसकी मौत हो चुकी थी। पुलिस ने जांच के बाद शव पोस्टमार्टम के लिए भेजा है।

अजगैन कोतवाली क्षेत्र के जनसार गांव निवासी गुलाब (40) पुत्र बीरपाल सिंह बीते कई वर्षों से अजगैन स्थित एक ईंट-भट्ठे पर ट्रैक्टर चलाता था। शनिवार देरशाम वह ट्रैक्टर-ट्राली लेकर मोहान की ओर ईंट उतार कर वापस भट्ठे पर जा रहा था। तभी धारा खेड़ा गांव के पास पेट्रोल टंकी के निकट ट्रैक्टर का पहिया गहरे गड्ढे में चला गया। जिससे ट्रैक्टर अनियंत्रित होकर सड़क किनारे गहरे गड्ढे में जाकर पलट गया। जिससे चालक ट्रैक्टर के नीचे दब गया। सड़क से गुजर रहे राहगीरों ने ट्रैक्टर पलटा देखा तो इसकी सूचना पुलिस व भट्ठा मालिक को दी। मौके पर पहुंचे भट्ठा मालिक ने जेसीबी से जब तक नीचे दबे युवक को बाहर निकाला तब तक उसकी मौत हो चुकी थी।

- ईंट उतारकर भट्ठे पर वापस जा रहा था ट्रैक्टर चालक
- पुलिस ने जेसीबी से शव को गड्ढे से निकलवाया

सूचना पर पहुंची पुलिस ने शव पोस्टमार्टम के लिए भेजा है। युवक की मौत से उसके दो बेटों राज, शिवा व दो बेटियों चांदनी व छोटी सहित पत्नी नीतू का रो-रोकर बुरा हाल था। अजगैन कोतवाल अवनीश सिंह ने बताया कि शव पोस्टमार्टम के लिए भेजा गया है। आगे की कार्यवाही की जा रही है।

खनन स्वीकृति निरस्त, ठेकेदार पर रिपोर्ट

कार्यालय संवाददाता उन्नाव

अमृत विचार। जिला प्रशासन ने अवैध खनन करने वाली फर्मों के खिलाफ रिपोर्ट दर्ज कराते हुए दो ठेकेदारों की खनन स्वीकृत निरस्त कर दी है। डीएम के इस सख्त रुख की ग्रामीणों ने सराहना की है।

इन दिनों जिले में गंगा एक्सप्रेस-वे का निर्माण हो रहा है। साथ ही लखनऊ-कानपुर एलीवेटेड एक्सप्रेस-वे का निर्माण भी जारी है। इसलिए प्रशासन इन सरकारी प्रोजेक्ट्स का समय पर निर्माण पूरा कराने को आवेदकों को सहुलिय से खनन स्वीकृति प्रदान कर रहा है। इन मार्गों के निर्माण के लिए खनन कराने वालों से खनन माफिया मिट्टी लेकर पड़ोसी महानगरों तक आपूर्ति करते हैं। मेसर्स आरपी इंफ्रावेंचर प्राइवेट लिमिटेड-सोबती इंफ्राटेक लिमिटेड (जेवी) को हरदोई जिले की सीमा से लखनऊ तक निर्माण कराने का निर्माण कार्य करने वाली फर्म को 3,60,000 घन मीटर मिट्टी का खनन करने की स्वीकृति दी गई थी। जिससे खनन के लिए निर्धारित सामद व बीबीपुर चिरियारी गांव स्थित साईट के ग्रामीणों में नाराजगी थी। वह लगातार शिकायत करते हुए अवैध खनन पर रोक लगाने की मांग कर रहे थे। खनन विभाग के अधिकारी प्रांजल सिंह शिकायतों की जांच कर रहे थे। उनके द्वारा सौंपी गई जांच रिपोर्ट के आधार पर डीएम के निर्देश पर नगर मजिस्ट्रेट ने मे. आरपी इंफ्रावेंचर प्राइवेट लिमिटेड-सोबती इंफ्राटेक लिमिटेड (जेवी) ने एक स्थानीय ठकेदार को काम सौंप रखा था। प्रशासन द्वारा जारी खनन स्वीकृति निरस्त करते हुए अधिकृत फर्म के संबद्ध ठेकेदार के खिलाफ रिपोर्ट दर्ज कराने का आदेश जारी किया है। इसके साथ ही खनन कराने वाले फर्म मालिक दिनेश कुमार निवासी गोपालपुर जिला आगरा निवासी दिनेश कुमार के संबद्ध ठेकेदार सर्वेश यादव पुत्र ताराचंद्र यादव निवासी लखनऊ के ललाईखेड़ा गांव के खिलाफ रिपोर्ट दर्ज किए जाने का आदेश जारी किया है। प्रशासन की ओर से खनन मामले में हुईं शिकायतों की जांच में आरोप सही साबित होने पर सख्त रुख अपनाए जाने से खुशी की लहर है। ग्रामीणों का कहना है कि खनन वाले स्थानों से स्वीकृत से अधिक मिट्टी निकाल लिए जाने पर तालाब जैसा बन जाता है, जिससे बारिश के दिनों में दुर्घटनाओं की आशंका बनी रहती है। प्रशासनिक सख्ती जारी रहने पर इस समस्या के साथ मिट्टी ढोने वाले डंफरों की बेवजह आवाजाही भी रुकेगी, क्योंकि भारी वाहनों की बेतरतीब आवाजाही से दुर्घनाओं की आशंका रहती है। साथ ही सड़कें भी क्षतिग्रस्त होती जा रही हैं।

- खनन अधिकारी की जांच में मौके पर स्वीकृत से अधिक पाया गया खनन
- जांच के के बाद डीएम के निर्देश पर नगर मजिस्ट्रेट ने जारी किया आदेश

देखते-देखते पूरी बाग में आग लग गई। अमृत विचार

हाईटेंशन लाइन टूट कर गिर जाने से बाग में लगी आग

संवाददाता नवाबगंज उन्नाव

अमृत विचार। अजगैन विद्युत सब स्टेशन से संचालित सुंदरपुर गांव में जर्जर एचटी लाइन टूटकर यूके लिप्टस के बाग में गिर गई। शार्टसर्किट से उठी चिंगारी से देखते ही देखते बाग में आग लग गई। खेत में काम कर रहे किसानों की सूचना पर आपूर्ति बंद कराकर निजी साधनों से आग पर काबू पाया।

नवाबगंज ब्लाक के अजगैन विद्युत सब स्टेशन से जुड़े सुंदरपुर गांव के बाहर हाईटेंशन लाइन शनिवार को शार्टसर्किट होने के बाद टूटकर अचानक गांव के प्रेमचंद के यूके लिप्टस की बाग में गिर गई। इससे बाग में आग लग गई। देखते ही देखते आग ने विकराल रूप धारण कर लिया। लपटें देख गांव से भी लोग दौड़े और विद्युत उपकेंद्र में फोन कर जानकारी दी। विद्युत आपूर्ति बंद होने के बाद ग्रामीणों ने खेतों में लगे ट्यूबवेल से पानी की बौछार कर करीब एक घंटे की कड़ी मशक्कत के बाद आग पर काबू पाया। इस दौरान कई पेड़ आग की चपेट में आ गए। हालांकि संयोग रहा कि इससे कोई जनहानि नहीं हुई।

टीम को मिलीं खामियां, जताई नाराजगी

संवाददाता नवाबगंज उन्नाव

अमृत विचार। सामुदायिक स्वास्थ्य केंद्र में शनिवार को जांच करने पहुंची डॉक्टरों की राज्य स्तरीय टीम ने केंद्र का निरीक्षण किया। इस दौरान नवजात शिशु इकाई में रेडियंट वार्मर न होने व गर्भवती महिलाओं का केंद्र में ही ऑपरेशन न करने के बजाय रेफर करने पर नाराजगी जताई और डाक्टरों का समय से उपस्थित होने और परिसर में लटकते विद्युत तारों को ठीक कराने के लिए अधीक्षक को निर्देश दिये।

नवाबगंज सामुदायिक स्वास्थ्य केंद्र पर मरीजों को मिलने वाली मूलभूत सुविधाओं व इलाज की गुणवत्ता की जांच करने तीन डॉक्टरों की राज्य स्तरीय टीम सुबह करीब साढ़े 10 बजे स्वास्थ्य केंद्र पहुंची। टीम ने पहले उपस्थित रजिस्टर देखा। इसके बाद सीधे प्रसव विभाग के सभी कक्षों का गहनता से निरीक्षण किया। इस दौरान नवजात शिशु इकाई में रेडियंट वार्मर न होने अल्ट्रासाउंड मशीन होने बावजूद चालू न होने और एक्स-रे न होने की जानकारी पर कड़ी नाराजगी जताई। इसके बाद डॉक्टरों की समय से उपस्थिति न होने और परिसर में लटकते विद्युत तारों पर नाराजगी जताते हुए सीएचसी अधीक्षक डॉ राजेश को सुधार के निर्देश दिए। इसके साथ पूरे परिसर को स्वच्छ रखने का भी अल्टीमेटम दिया। जांच टीम में डॉ सलमान, डॉ ब्रजेश, एआरआई डॉ जितेंद्र पांडेय शामिल रहे। टीम ने सीएचसी नवाबगंज के अधीक्षक को सभी समस्याओं का निस्तारण करने के निर्देश दिए। सीएचसी अधीक्षक के अलावा डा. अखिलेश विक्रम, डा. सिद्धार्थ, डा. रिचा श्रीवास, डा. रुचि त्रिपाठी, डा. सौरभ सोनकर मौजूद रहे।

जांच करने पहुंची टीम के साथ सीएचसी स्टाफ। अमृत विचार

- सीएचसी अधीक्षक को फटकार लगाने के साथ दिये सुधार के निर्देश

एसडीएम से की गोवंश की समस्या पर शिकायत

संवाददाता बांगरमऊ उन्नाव

अमृत विचार। नगर व ग्रामीण क्षेत्र में ब्लेड वाले तारों से घायल व पालिथीन आदि खाकर बीमार दर्जनों गोवंश इलाज के अभाव में घुट-घुटकर मर रहे हैं। स्थानीय तहसील के वरिष्ठ अधिवक्ता रामपाल यादव ने एसडीएम को शिकायती पत्र देकर ऐसे गोवंशियों के इलाज व चारे की व्यवस्था कर संरक्षित किए जाने की मांग की है।

वरिष्ठ अधिवक्ता द्वारा एसडीएम नम्रता सिंह को दिये पत्र में कहा गया कि नगर की गलियों व ग्रामीण अंचल के संपर्क मार्गों पर दर्जनों गोवंश घायलावस्था में पड़े व घूमते रहते हैं। जिनके शरीर से रक्त बहता रहता है। यह गोवंश वाहनों की टक्कर या ब्लेड लगे तारों की बेरीकेटिंग से घायल हुए हैं। प्रदेश सरकार द्वारा गोवंश को संरक्षित कर उनके पोषण के लिए भूसा, हरा चारा व दाना आदि की व्यवस्था करने के निर्देश अरसा पूर्व जारी किए गए थे। लेकिन, घुट-घुटकर मर रहे इन गोवंश का कोई पुरसाहाल नहीं है। भूख से तड़पते गोवंश कूड़े में पड़ी पालिथिन व कपड़े खाने ओर नालियों का गंदा पानी पीने को मजबूर हैं। उन्होंने एसडीएम से ऐसे बेबस गोवंश को संरक्षित करने की व्यवस्था कराए जाने की मांग की।

सामूहिक रोजा इफ्तार पार्टियों पर महंगाई की मार

उन्नाव। महंगाई के चलते चल रहे रमजान माह में रोजेदार चाहकर भी सामूहिक इफ्तार पार्टियां नहीं आयोजित करा पा रहे हैं। हालांकि, अधिकांश रोजेदार पड़ोसियों व अन्य रिश्तेदारों के घरों पर इफ्तारी भेज रहे हैं। यही नहीं इस मर्तबा मुस्लिम परिवारों में बच्चों की रोजागुशी भी साधारण ढंग से कराने पर जोर दिया जा रहा है। लोगों का कहना है कि परिवार सहित सभी रिश्तेदारों सहित मिलने वालों को बुलाना संभव नहीं हो पा रहा है, इसलिए सीमित लोगों के बीच ही इफ्तार पार्टी कराई जा रही है।

समर्थन में छात्र-छात्राएं भी साथ आईं

संवाददाता नवाबगंज उन्नाव

अमृत विचार। सरस्वती मेडिकल कालेज में कार्यकारी निदेशक के खिलाफ आवाज उठाने वाली छात्रा के साथ अन्य विद्यार्थी भी कालेज प्रबंधन की तानाशाही के विरुद्ध सामने आए है। वहीं मामले में रिपोर्ट दर्ज होने के बाद आरोपों की जांच करने के लिए एक पुलिस अफसर भी कॉलेज पहुंची थीं।

सोहरामऊ थानाक्षेत्र के भल्ला फार्म स्थित सरस्वती मेडिकल कालेज में परीक्षा में कम अंक देने का मामले की शिकायत होने पर 15 बच्चे पास हुए। बता दें कि एक छात्रा ने कार्यकारी निदेशक पर छेड़छाड़ का आरोप लगाते हुये एफआईआर भी दर्ज कराई थी। इसके बाद कालेज की सैकड़ों मेडिकल विद्यार्थी सामने आए और निदेशक पर उत्पीड़न का आरोप लगाया। उनकी प्रबंधतंत्र से मांग थी कि निदेशक को अब कालेज में न भेजा जाए। आरोप लगाया कि जिन बच्चों को पास कराना था उनकी कापी भी हॉस्टल में लिखी गईं और उगाही की गई। सूत्र बताते हैं कि राज्यपाल से की गई एक शिकायत पर एक पुलिस अफसर भी जांच करने कालेज पहुंची थी। फिलहाल रिपोर्ट दर्ज होने और लगातार आरोप की फेहरिस्त बढ़ती देख ईडी पर कानूनी कार्रवाई का संकट बढ़ता जा रहा है।

नारेबाजी करते मेडिकल छात्र- छात्राएं। अमृत विचार

सार-संक्षेप

पुलिसकर्मियों से घूस मांगने का आरोप, पत्र वायरल

उन्नाव। पुलिसकर्मियों से एरियर के नाम विभाग के कुछ कर्मियों पर धन उगाही किए जाने के आरोप लगे हैं। सन-2019 बैच के सिपाहियों का आईजी रेंज को लिखा गुमनाम का पत्र सोशल मीडिया में जमकर वायरल हो रहा है। हालांकि अमृत विचार ऐसे किसी वायरल पत्र की पुष्टि नहीं करता है। उन्नाव जिले में तैनात सभी सन-2019 बैच के सिपाहियों को ओर से लिखा पत्र सोशल मीडिया खूब सुर्खियां बटोर रहा है। आईजी रेंज लखनऊ को संबोधित पत्र में एरियर भुगतान को लेकर सभी से एक-एक हजार रुपए की रिश्वत मांगे जाने की बात लिखी है। आरोप विभाग की आंकिक शाखा में तैनात पुलिस कर्मियों पर है। चर्चा है कि सुविधा शुल्क देने वालों को धनराशि उनके खाते में ट्रांसफर कर दी जाती है और जो इसे देने से इंकार करते हैं उन्हें जुलाई या अगस्त माह के लिए टाल दिया जाता है। पत्र वायरल होने के बाद विभाग में हलचल मची है और गोपनीय जांच भी शुरू हो सकती है।

हरीखेड़ा ने मंगतखेड़ा को दो विकेट से हराकर जीती ट्रॉफी

पुरवा उन्नाव। क्षेत्र के गांव कटाव में चल रही क्रिकेट प्रतियोगिता के फाइनल मैच में हरीखेड़ा की टीम ने मंगतखेड़ा टीम को 2 विकेट हराकर खिताब पर कब्जा किया। विजेता टीम को आयोजक ने ट्राफी व 21 हजार रुपए नगद की राशि प्रदान की। कटाव गांव स्थित बाबा ब्रह्मदेव स्टेडियम में चल रही क्रिक्रेट प्रतियोगिता का फाइनल मैच मंगतखेड़ा व हरीखेड़ा की टीमों के बीच खेला गया। टास जीतकर बल्लेबाजी करने उतरी मंगतखेड़ा की टीम 16 ओवर में 109 रनों पर सिमट गई। जवाब में हरीखेड़ा की टीम ने 15 ओवर में 2 विकेट से मैच जीत लिया।

होली आई रे... होलिका दहन का शुभ मुहूर्त रात 11:14 बजे से शुरू होगा, सोमवार को खेला जाएगा रंग

सर्वार्थ सिद्धि योग में आज होगा होलिका का दहन

कार्यालय संवाददाता, फतेहपुर

अमृत विचार। होली का पर्व हर वर्ष फाल्गुन मास की पूर्णिमा को मनाया जाता है। होली का पर्व हंसी-ठिठोली, आपसी मतभेद भूलाकर प्रेम-सद्भाव से रहने का संदेश देता है। होली नकारात्मक ऊर्जा को दूर कर सकारात्मक ऊर्जा लाती है। इस बार होलिका दहन जहां 24 मार्च की रात को होगा वहीं 25 मार्च को रंग खेला जाएगा।

आचार्य भृगुनंदन शुक्ला का कहना है कि फाल्गुन पूर्णिमा को होलिका दहन और इसके अगले दिन रंग खेला जाएगा। इस साल फाल्गुन पूर्णिमा तिथि 24 मार्च को सुबह 09 बजकर 54 मिनट से शुरू होगी। वहीं इस तिथि का समापन अगले दिन 25 मार्च को दोपहर 12 बजकर 29 मिनट पर होगा। होलिका दहन के दिन भद्रा सुबह 09:54 से लग जाएगी और रात 11:14 बजे तक रहेगी। भद्रा में होलिका दहन शुभ नहीं माना जाता है। भद्रा होने के कारण इस साल प्रदोष काल में होलिका दहन नहीं हो पाएगा।

होलिका दहन के लिए डाली गईं लकड़ियां। अमृत विचार

इस समयावधि में रहेगा रवि योग

आचार्य ने बताया कि 24 मार्च को सुबह 6:20 बजे से 11:21 बजे तक रवि योग रहेगा, जबकि सर्वार्थ सिद्धि योग सुबह 7:40 बजे से रात 12:35 बजे तक रहेगा। इसी दिन रात 8:34 बजे से वृद्धि योग शुरू होगा, जो अगली रात 9:30 बजे तक रहेगा। वहीं उत्तर फाल्गुनी नक्षत्र रात 10:40 बजे तक रहेगा। इसके बाद हस्त नक्षत्र शुरू हो जाएगा।

चंद्र ग्रहण का नहीं लगेगा सूतक

पूर्णिमा चंद्र ग्रहण भी लगेगा, लेकिन इस बार यह ग्रहण भारत में दिखाई देगा। आचार्यों के मुताबिक ऐसे में इसका सूतक भी नहीं लगेगा। जब सूतक नहीं लगेगा तो मंदिरों के पट भी बंद नहीं होंगे और न ही पूजन में किसी तरह का विघ्न आएगा।

आधुनिक दौर में गुम हो रहा फाग

कार्यालय संवाददाता, फतेहपुर

अमृत विचार। हाईटेक युग में लोग 21वीं सदी में चल रहे हैं। कई क्षेत्र में हम आगे बढ़ रहे हैं, लेकिन हमारी प्राचीन परंपरा दूर होती जा रही हैं। होली पर फाग की विधा युवाओं के लिए अनसुनी पहेली बनती जा रही है। मोबाइल व डीजे के युग में अब लोग ढोलक झांझ और मजीरा वाद्य यंत्रों से होने वाले फाग गीतों को पूरी तरह भूलते जा रहे हैं। बुजुर्ग ही इस परंपरा को जीवित किए हुए हैं।

करीब दो दशक पूर्व होली आने के कई दिन पहले ग्रामीण क्षेत्रों में फाल्गुन की आहट सुनाई देने लगती थी। ढोलक की थाप और मजीरों पर फगुआ गीतों से सजने वाली महफिलें जमने लगती थीं। इस दौरान गायन मंडली के साथ-साथ बच्चों में उत्साह देखने को मिलता था। वर्तमान भाग-दौड़ भरी जिंदगी और आधुनिकता की अंधी दौर में परंपराएं पीछे छूटती जा रही हैं।

फाग गायकों का कहना है शासन की ओर से उनका उत्साहवर्धन न होने से वह भी मायूस हो गए हैं। युवा पीढ़ी फाग विधा को सीखना नहीं चाहती। एक समय था जब फाग होने पर पूरा गांव इकट्ठा होता था। छोटे बड़े सभी के दरवाजे पर फाग की टोली पहुंचती थी। लोग उनका सम्मान करते थे। जलपान के बाद उन्हें विदा किया जाता था। समय फाग गायन की कुछ लोग बचे हैं। कुछ ग्रामीण क्षेत्रों में वही लोग फाग की विधा को बचाए हैं।

निगरानी के लिए सादे कपड़ों में पुलिस

कार्यालय संवाददाता उन्नाव

अमृत विचार। रमजान माह और होली का पर्व एक साथ पड़ने के चलते पुलिस इस बार अधिक सतर्क दिख रही है। वाहनों व पैदल गश्त करने के साथ होली पर हुड़दंग करने वालों की निगरानी को पुलिस कर्मी सादे कपड़ों में घूमेंगे। जिससे त्योहार में किसी प्रकार का खलल न पड़े। इसके लिए अफसर खुद फोर्स के साथ सड़क पर उतरे हुए हैं।

होली का त्योहार उत्साह और उमंग के साथ मनाया जाता है। लेकिन इसमें शराब पीने व रंग खेलने के दौरान हुड़दंग करने जैसी कुरीतियों को लेकर कई बार विवाद की स्थिति भी बन जाती है। इसे लेकर एसपी सिद्धार्थ शंकर मीना के निर्देश पर जिले के सभी थानों की पुलिस को अलर्ट किया गया है। इसके चले ऐसे हुड़दंगियों पर पुलिस की विशेष नजर रहेगी। रमजान का माह चल रहा है और लोकसभा चुनाव का भी बिगुल बज चुका है। ऐसे में कोई छोटी सी चूक भी बड़ी समस्या खड़ी कर सकती है। इसके लिए लगातार सीओ व एसडीएम स्तर के अधिकारियों द्वारा पीस कमेटी की बैठकें आयोजित कर सभी से मिलजुल कर त्योहार मानने की अपील की जा चुकी हैं। रंग चलने व होलिका दहन के समय लगातार पुलिस अफसरों को अपने क्षेत्रों में गस्त के निर्देश मिले हैं। शासन से भी सख्त निर्देश हैं कि त्योहार के दौरान रंग में भंग डालने वालों पर कड़ी कार्रवाई करें। इससे साफ है कि गड़बड़ी और हुडदंग पर सीधे हवालात का रास्ता दिखाया जायेगा। शनिवार को भी सभी सर्किल के सीओ व थानेदारों ने फोर्स के साथ क्षेत्रों में पैदल मार्च किया।

फोर्स के साथ गश्त करते एएसपी अखिलेश सिंह। अमृत विचार

- बवाल करने वालों को हवालात भेजने की दी गई चेतावनी

बहू भी परिवार का है अभिन्न अंग

अनुकंपा नियुक्ति के मामले हाईकोर्ट ने कहा, विभाग ने नहीं माना था उसे परिवार

विधि संवाददाता, प्रयागराज

अमृत विचार। इलाहाबाद हाईकोर्ट ने अनुकंपा नियुक्ति से संबंधित एक मामले में विचार करते हुए कहा कि भारतीय समाज की रीति के अनुसार बहू को भी बेटी के समान माना जाता है, क्योंकि वह भी परिवार का अभिन्न अंग होती है। मृत सरकारी सेवक के आश्रितों को अनुकंपा नियुक्ति का लाभ देने का मुख्य उद्देश्य परिवार के एकमात्र कमाने वाले की मृत्यु के कारण परिवार को संकट और अभाव से राहत दिलाना है। वर्तमान मामले में भी, एक असाधारण स्थिति पैदा हो गई है, जैसे कि याची का पति जीवित है, लेकिन उसकी विकलांगता 75 प्रतिशत से अधिक है और वह कमाने/काम करने में असमर्थ है, जिसके लिए उत्तर प्रदेश सेवाकाल में मृत सरकारी सेवकों के आश्रितों की भर्ती नियमावली, 1974 की धारा 2 (सी) के तहत अर्थ के उदार निर्माण की आवश्यकता है। कोर्ट ने मामले की विशेष परिस्थितियों और याची के पति की विकलांगता को ध्यान में रखते हुए, रिट याचिका को स्वीकार करते हुए संयुक्त आयुक्त (कार्यपालक), राज्य कर, प्रयागराज द्वारा पारित आदेश को रद्द कर दिया। यह आदेश न्यायमूर्ति विवेक कुमार बिड़ला और न्यायमूर्ति डोनाडी रमेश की खंडपीठ ने विभा तिवारी की याचिका पर सुनवाई करते हुए पारित किया। याचिका के अनुसार वर्ष 2022 में याची की सास की चतुर्थ श्रेणी कर्मचारी के रूप में काम करते हुए सेवा काल के दौरान मृत्यु हो गई। अपनी मृत्यु के समय मृतका परिवार की एकमात्र कमाने वाली सदस्य थी। उनकी मृत्यु के बाद याची ने अनुकंपा नियुक्ति के लिए आवेदन किया, लेकिन विभाग ने उसके आवेदन को इस आधार पर खारिज कर दिया कि बहू को उक्त नियमावली के तहत 'परिवार' में शामिल नहीं किया गया है। याची के अधिवक्ता ने कोर्ट द्वारा पूर्व में पारित आदेश का हवाला देते हुए कहा कि यह मनमाना है कि अपने माता-पिता के घर में विधवा बेटी अनुकंपा नियुक्ति के लिए पात्र है, लेकिन अपने ससुराल में विधवा बहू इसके लिए पात्र नहीं है। अंत में कोर्ट ने विपक्षी को निर्देश दिया कि वह नियमावली के नियम 5 के अनुसार अनुकंपा नियुक्ति के लिए याची के मामले पर पुनर्विचार करें।

पीस पार्टी के अध्यक्ष की याचिका पर सुनवाई 8 को

प्रयागराज। इलाहाबाद हाईकोर्ट ने एक सरकारी कर्मचारी के साथ अभद्रता, जान से मारने की धमकी, सरकारी कामकाज में बाधा उत्पन्न करना, सार्वजनिक संपत्ति को नुकसान पहुंचने के मामले में पीस पार्टी के राष्ट्रीय अध्यक्ष व खलीलाबाद से पूर्व विधायक डॉ. मोहम्मद अयूब की याचिका पर सुनवाई करते हुए याची को प्रत्युत्तर दाखिल करने का समय देते हुए याचिका को आगामी 8 अप्रैल 2024 के लिए सूचीबद्ध कर दिया। मामले की सुनवाई न्यायमूर्ति संजय कुमार सिंह की एकल पीठ के समक्ष चल रही है। याचिका के अनुसार याची के विरुद्ध गोरखपुर के कैंट थाने में आईपीसी के विभिन्न धाराओं के साथ सार्वजनिक संपत्ति नुकसान निवारण अधिनियम,1984 की धारा 3 और विद्युत अधिनियम, 2003 की धारा 138 के तहत राजेश कुमार शर्मा द्वारा 11 अक्टूबर 2023 को मुकदमा पंजीकृत कराया गया था। प्राथमिकी के अनुसार 10 अक्टूबर 2023 को शिकायतकर्ता जब कमिश्नर कार्यालय पहुंचा तो उसने देखा कि वहां पर कुछ लोग टेंट लगा रहे थे। सुबह 11:00 बजे याची अपने कई समर्थकों के साथ कमिश्नरेट कार्यालय में जबरन घुस गया और कार्यालय से बिजली का तार जोड़कर वहीं से माइक लगाकर जनसभा को संबोधित करने लगे। इस पर शिकायतकर्ता ने अपने अन्य साथियों के साथ याची और उनके समर्थकों को रोकने का प्रयास किया और कहा कि जिले में धारा 144 लागू है। ऐसी स्थिति में 5 से अधिक लोग एक जगह एकत्रित नहीं हो सकते हैं। अत: आप लोग जो कर रहे हैं वह विधि विरुद्ध है। इस पर शिकायतकर्ता के साथ अभद्रता, मारपीट, जान से मारने की धमकी जैसी घटनाओं को अंजाम दिया गया और याची अपने अन्य समर्थकों के साथ कार्यालय में घुसकर सरकारी दस्तावेजों को नुकसान पहुंचाया। इसके अलावा कार्यालय से बाहर जाते हुए शिकायतकर्ता और उनके सहयोगियों को यह धमकी दी कि अगर उन्होंने पुलिस में रिपोर्ट की तो अंजाम भुगतने को तैयार रहना।

विजिलेंस टीम ने एसडीओ को रिश्वत लेते पकड़ा

फतेहपुर। जाफरगंज क्षेत्र के अंगदपुर निवासी हरिनाम सिंह ने उत्तर प्रदेश सतर्कता अधिष्ठान प्रयागराज में कनेक्शन जोड़ने के नाम पर उपखंड दफ्तर चौडगरा में तैनात एसडीओ अंशुल कुमार शर्मा द्वारा रिश्वत मांगे जाने की शिकायत की थी। रामपुर चौडगरा में संचालित शत्रुघ्न की एसपी इंफ्रास्ट्रक्चर एंड डेवलपर्स प्राइवेट लिमिटेड में आठ किलो वॉट का कामर्शियल कनेक्शन कराया गया था। फैक्ट्री की देखरेख हरिनाम सिंह द्वारा की जा रही है। करीब तीन माह पूर्व कनेक्शन काट दिया गया। जिसे जुड़वाए के लिए एसडीओ द्वारा 15 हजार रुपये की मांग की जा रही थी। शिकायत एक्सईएन बिंदकी से 18 जनवरी को की गई पर कनेक्शन नहीं जुड़ सका। आरोप लगाया कि एसडीओ द्वारा उससे कनेक्शन जोड़े जाने के नाम पर 25 हजार रुपये की मांग की जा रही थी। 20 मार्च को मिलने पर उससे एसडीओ ने 15 हजार रुपये की मांग की। शिकायत पर पहुंची विजिलेंस टीम ने एसडीओ को रंगे हाथ पकड़ लिया।

डबल डेकर बस पलटी, 30 यात्री घायल

संवाददाता फतेहपुर

- थरियांव हाईवे के देहुली मोड़ पर हुआ हादसा
- बस में 102 लोग थे सवार होली पर जा रहे थे घर

अमृत विचार। कानपुर-प्रयागराज हाईवे पर चालक को झपकी आने से तेज रफ्तार प्राइवेट बस अनियंत्रित होकर पलट गई। बस में सवार 102 यात्रियों में 30 घायल हो गए। स्थानीय लोगों की सूचना पर पहुंची पुलिस ने सभी घायलों को जिला अस्पताल में भर्ती कराया। एक बस यात्री ने बताया कि सभी लोग होली पर्व पर दिल्ली से झारखंड अपने अपने घर जा रहे थे।

थरियांव थाना क्षेत्र के देहुली मोड़ के पास शनिवार सुबह छह बजे के करीब कानपुर से प्रयागराज जा रही बस चालक को झपकी लगने से अनियंत्रित होकर हाईवे पर पलट गई। इसके बाद यात्रियों में चीख पुकार मच गई। स्थानीय लोगों ने पुलिस को सूचना दी। पुलिस ने लोगों की मदद से बस के अंदर फंसे यात्रियों को बाहर निकाला।

बस में सवार 30 यात्री घायल हो गए, जिनको पुलिस ने एंबुलेंस से जिला अस्पताल में भर्ती कराया। बस यात्री राजीव सिंह ने बताया बस दिल्ली से झारखंड जा रही थी। बस में क्षमता से अधिक यात्री थे। हादसे में 30 लोग से ज्यादा घायल हुए हैं, जिसमें महिलाएं और बच्चे भी शामिल हैं। ट्रामा सेंटर में डॉक्टर ने बताया बस हादसे में जावेद, मेनकी कुमारी, मुकेश कुमार, कलावती, संजय दास, ज्ञानू, सरवन, संतोष, आनंद सिंह, मनीष गुप्ता, प्रमोद अग्रवाल, अंजली, जिज्ञासा, चनने सिंह, सुसवन्त कुमार, नेहा सिंह, शिल्पा कुमार, दीक्षा और शिखा सहित अन्य घायल हैं। सभी का इलाज किया जा रहा है। थाना प्रभारी रणजीत बहादुर सिंह ने बताया सुबह एक प्राइवेट डबल डेकर बस पलटने से बस में सवार कुछ यात्री घायल हो गए। सभी को जिला अस्पताल में भर्ती कराया गया है।

जिला अस्पताल में भर्ती घायल। अमृत विचार

हादसे के बाद राहत कार्य में लगे लोग। अमृत विचार

प्रेमिका के घर गए प्रेमी की चाकुओं से गोदकर हत्या

जिला संवाददाता, अंबेडकरनगर

- पुलिस अधीक्षक ने घटनास्थल का किया निरीक्षण

अमृत विचार। जनपद में प्रेमिका से मिलने उसके घर गए प्रेमी की चाकू गोदकर हत्या कर दी गई। सूचना पर पहुंची पुलिस ने शव को अपने कब्जे में लेकर पोस्टमार्टम के लिए भेज दिया। तनाव को देखते हुए गांव में पुलिस बल तैनात कर दिया गया है।

बता दें कि प्रेमिका की शादी तय हो गई थी, जिसके कारण युवक नाराज चल रहा था और वह अपनी प्रेमिका से मिलने के लिए उसके घर पर चला गया। वहां पर पहुंचने के बाद युवती के परिजनों से युवक का झगड़ा हो गया। परिजनों ने युवक पर चाकू से कई वार कर दिया। जिसके बाद आसपास के लोगों ने मामले की सूचना पुलिस को दी। मौके पर पहुंची पुलिस ने घायल युवक को जिला अस्पताल में भर्ती कराया। जहां पर युवक ने इलाज के दौरान दम तोड़ दिया। मौत की सूचना पर पहुंचे परिजनों ने युवती के परिजनों पर हत्या का आरोप लगाते हुए हंगामा शुरू कर दिया। पुलिस ने कार्रवाई का भरोसा देकर किसी तरह से मामला शांत कराया और शव को कब्जे में लेकर पोस्टमार्टम के लिए भेज दिया है। युवक अंकित (29) वर्ष जलालपुर थाना क्षेत्र के पक्खरपुर गांव का निवासी है। वह मेवड़िया निवासी अपनी फुफेरी बहन की ननद से प्रेम करता था।

माझी ने किया रामलला का दर्शन

अयोध्या कार्यालय

अमृत विचार। बिहार के पूर्व मुख्यमंत्री जीतन राम मांझी ने शनिवार को रामलला का दर्शन किया। उन्होंने कहा कि वह 28 मार्च को गया लोकसभा सीट से नामांकन करेंगे। नामांकन से पहले रामलला से आशीर्वाद लेने आया हूं। उन्होंने खुद को रामभक्त बताते हुए लालू यादव पर निशाना साधा।

जीतन राम मांझी ने कहा कि एनडीए में हम निष्ठा से आए थे। प्रधानमंत्री ने हमारे बेटे को एमएलसी बनाया। नीतीश कुमार ने भी सपोर्ट किया है। राम हमारी आस्था का केंद्र हैं। शबरी को रामचंद्र ने दर्शन दिया था। राम जी को शबरी ने सहारा दिया था। हम लोगों का राम से पुराना नाता है। जीतनराम माझी के अयोध्या पहुंचने पर समाजसेवी संस्थान अयोध्याधाम के राष्ट्रीय अध्यक्ष सुरेश यादव ने अयोध्याधाम रेलवे जंक्शन पर उनका स्वागत किया। सुरेश यादव ने कहा कि बिहार के पूर्व मुख्यमंत्री जीतन राम मांझी का राम मंदिर बनने के बाद पहला आगमन हुआ। मांझी, निषाद समुदाय के काफी लोग शामिल रहे। जीतनराम मांझी ने कहा कि राममंदिर बनने के बाद सपरिवार अयोध्या आया हूं। निषाद समाज के जिलाध्यक्ष संतोष निषाद, कृष्ण कुमार मांझी, गंगाराम निषाद, रवि प्रताप, अच्छेलाल, अरविंद प्रधान, सोमयी निषाद आदि मौजूद रहे।

अयोध्या धाम रेलवे स्टेशन पर पूर्व सीएम माझी का भव्य स्वागत किया गया।

- जीतन राम माझी 28 को गया लोकसभा सीट से करेंगे नामांकन

चेकिंग में कार से मिले 2.23 लाख रुपये

फर्रुखाबाद। लोकसभा चुनाव के दौरान जगह-जगह की जा रही चेकिंग में एक कार से 2 लाख 23 हजार 700 रुपये बरामद हुए है।

फतेहगढ़ कोतवाली क्षेत्र में नेकपुर चौरासी के पास उड़नदस्ता टीम के मजिस्ट्रेट अविनाश, दरोगा सुबोध कुमार अपने फोर्स के साथ चेकिंग कर रहे थे। फर्रुखाबाद की तरफ से यूपी 32 डीओ4797 फोर्ड गाड़ी आ रही थी। तभी उड़नदस्ता टीम ने गाड़ी को रोका और चेकिंग की। चेकिंग के दौरान फोर्ड गाड़ी से 2 लाख 23 हजार 700 रुपये मिले। सूचना पर कर्नलगंज चौकी प्रभारी नर सिंह भारी फोर्स के साथ मौके पर पहुंचे। पूछताछ में बताया गया कि अंजनी पीडब्ल्यूडी अकाउंटेंट के पद पर कुशीनगर में तैनात है। उनके साथी जितेंद्र पीडब्ल्यूडी अकाउंटेंट के पद पर सुल्तानपुर तैनात हैं।

अगवा किशोरी खुद पहुंची थाने, कस्टडी से भागी

संवाददाता, प्रतापगढ़

- किशोरी की तलाश में लगाई गई पुलिस टीम

अमृत विचार : कोहड़ौर थाना क्षेत्र से गायब एक किशोरी पुलिस के सक्रिय होने पर स्वयं ही थाने पहुंची। मेडिकल जांच के लिए पुलिस मेडिकल कॉलेज ले गई तो वह फिर से भाग निकली। हालांकि पुलिस के अलावा किशोरी के परिजन भी मौजूद रहे।

16 मार्च की शाम किशोरी अपने घर से गायब हुई तो पिता ने पड़ोस गांव की उसकी सहेली के पुणे में रहने वाले भाई पर भगाने का आरोप लगाया। सहेली के घर जाने पर उसकी मां ने धमकी दी। किशोरी के पिता ने सहेली, उसकी मां और भाई पिंटू यादव पर अगवा करने का केस दर्ज कराया। पुलिस ने घर पर छापामारी की तो पुणे में रहने वाले पिंटू को भी जानकारी हुई, तब तक किशोरी अकेले ही पुणे पहुंच गई थी। पिंटू उसे वापस ले आया और शुक्रवार को अकेले थाने भेज दिया। किशोरी अपनी मर्जी से पिंटू के पास जाने व उसी से शादी करने की जिद पर अड़ गई। हालांकि अगवा का केस दर्ज होने के कारण पुलिस उसका मेडिकल और कोर्ट में बयान कराने के लिए ले आई। साथ में थाने के एसआई राजेश कुमार, सिपाही हिना दुबे व किशोरी के माता पिता भी मौजूद रहे। मेडिकल के दौरान किशोरी पुलिस व परिजनों को चकमा देकर फरार हो गई।

निषाद पार्टी की भूमिका निर्णायक

राज्य ब्यूरो,लखनऊ

अमृत विचार : निषाद पार्टी के राष्ट्रीय अध्यक्ष व प्रदेश सरकार में कैबिनेट मंत्री डा. संजय निषाद ने कहा कि लोकसभा चुनाव में उनकी पार्टी की भूमिका निर्णायक होगी। यूपी की तमाम सीटों पर हमारा ठोस वोट बैंक है। क्योंकि जनता के बीच जाकर उनकी समस्याओं के निदान को हम हमेशा कृतसंकल्प रहते हैं। भाजपा को हम बड़ा भाई मानते हैं। इसलिए बड़े भाई से अपना हक तो हम मांगते ही रहेंगे। भाजपा के साथ हमेशा कदम ताल करने वाले निषाद पार्टी के मुखिया डा. संजय निषाद शनिवार को अमृत विचार कार्यालय में अपनी बात रखी। सीटों के बंटवारे को लेकर वे कुछ असहज जरूर महसूस कर रहे हैं। लेकिन, भाजपा पर उन्हें भरोसा भी है। एक प्रशिक्षित राजनीतिज्ञ व हमेशा मर्यादा में रहकर अपनी बात कहने वाले डा.संजय ने कहा कि लोकसभा चुनाव में हम भाजपा को जिताने में कोई कसर नहीं छोड़ेंगे। क्योंकि प्रदेश की कई सीटों पर जीत-हार में निर्णायक की भूमिका निषाद (मल्लाह बिरादरी) की रही है। नदी तटीय इलाकों में वोटरों का वर्चस्व है। हमारी पार्टी अपने हिस्से की सीट की आस लगाए हुए है। भाजपा के एक सहयोगी दल सुभासपा के प्रमुख ओमप्रकाश राजभर ने को जैसे घोसी सीट दी गई है वैसे ही हमें भी दी जाए तो ठीक। निषाद पार्टी दबाव की राजनीति में विश्वास नहीं रखती। लेकिन, बड़े भाई सरीखी भाजपा को हमारी उपेक्षा से बचना ही होगा।

डा. संजय ने आगे कहा कि हमारी पार्टी का मुख्य मुद्दा आरक्षण है। आरक्षण की मांग को लेकर हम लगातार जनता के बीच जा रहे हैं। पहले चरण में गोरखपुर, आजमगढ़, बनारस, प्रयागराज, चित्रकूट और देवीपाटन मंडल में जनता मिलन कार्यक्रम का आयोजन किया गया। हमें मछुआ समाज के अलावा अन्य समुदाय के लोगों का समर्थन भी खूब मिला। प्रदेश में मछुआ समाज की संख्या बहुतायत में है। हम इस समुदाय के लोगों के अलावा अन्य लागों के लिए सामाजिक न्याय की लड़ाई लड़ रहे हैं। 31 नवंबर, 2023 को विश्व मछुआ दिवस के अवसर पर पूरे देश के मछुआरों का जन समर्थन अभियान चलाया गया। हमारी पार्टी ने लोगों को बताया कि हमारे साथ अंग्रेजो और मुगलों की तरह पिछली सरकारों ने कैसे अन्याय किया। हमारी फाइलें गायब कराई गईं। षड्यंत्रकारियों ने हमें उपेक्षित किया, हमें धोखा दिया। लेकिन, हम भाजपा की नीतियों के साथ हैं। उम्मीद करते हैं कि भाजपा हमें उचित स्थान के साथ पूर्व जैसा सम्मान भी देती रहेगी।

संजय निषाद।

भाजपा के झूठ को बेनकाब करें कांग्रेस कार्यकर्ता : पांडे

राज्य ब्यूरो, लखनऊ

- मतदान को प्रदेश कांग्रेस के नेताओं को दिया गया प्रशिक्षण

अमृत विचार। कांग्रेस के राष्ट्रीय महासचिव व प्रदेश प्रभारी अविनाश पांडे ने कहा कि लोकसभा चुनाव में जीत के लिए पार्टी के नेता व कार्यकर्ता भाजपा के झूठ को बेनकाब करें। उन्होंने पार्टी के लोकसभा समन्वयकों को कहा कि वे पूरा समय क्षेत्र में दें, ताकि इंडिया गठबंधन के प्रत्याशियों की जीत सुनिश्चित हो सके। प्रदेश प्रभारी शनिवार को गांधी भवन में पार्टी के राज्य स्तरीय प्रशिक्षण कार्यक्रम को संबोधित कर रहे थे। इस मौके पर नेताओं को पार्टी के पक्ष में ज्यादा से ज्यादा मतदान कराने के लिए प्रशिक्षित किया गया। उन्हें बूथ मैनेजमेंट की जानकारी दी गई।

प्रदेश प्रभारी ने संगठनात्मक समीक्षा करते हुए कहा कि मेहनत का कोई विकल्प नहीं है और जमीन पर उतरकर ही संगठन को मजबूती दी जा सकती है। उन्होंने कहा कि उत्तर प्रदेश में सभी बूथों पर कार्यकर्ताओं का मनोनयन अगले तीन दिनों में पूरा कर लेना है। पार्टी स्तर पर बीएलओ ही चुनाव में विजय दिलाने में सबसे निर्णायक सिद्ध होंगे।

इस मौके पर पार्टी के प्रदेश अध्यक्ष पूर्व मंत्री अजय राय ने कहा कि यह दो महीने संघर्षकाल है और हम सभी कार्यकर्ता पूरे मनोयोग से जनता के बीच जाकर इस लड़ाई को लड़ेंगे और भाजपा की तानाशाही सरकार को उखाड़ फेंकने में सफल होंगे। प्रशिक्षण कार्यक्रम को राष्ट्रीय सचिव राजेश तिवारी, धीरज गुर्जर, सत्य नारायण पटेल, प्रदीप नरवाल आदि ने संबोधित किया।

गैंगस्टर की 35 करोड़ की संपत्ति कुर्क

कार्यालय संवाददाता, फर्रुखाबाद

अमृत विचार। गैंगस्टर के मुकदमे में शाहजहांपुर जेल में बंद बार एसोसिएशन के पूर्व महासचिव संजीव पारिया की तहसीलदार श्रद्धा पांडे ने 35 करोड़ रुपए की संपत्ति कुर्क कर ली। इसमें उनके दो कॉलेज संजीव पारिया इंटर कॉलेज और संजीव पारिया हाईस्कूल भी शामिल हैं, जिसकी कीमत 5 करोड़ 70 लाख रुपए बताई गई है।

इसे जिला विद्यालय निरीक्षक के सुपुर्द कर दिया गया है। तहसीलदार श्रद्धा पांडे ने बताया कि संजीव पारिया के विरुद्ध जिलाधिकारी ने 20 मार्च 2024 को संपत्ति कुर्क करने का आदेश जारी किया था। इनकी तहसील सदर और तहसील अमृतपुर में सम्पतियां हैं। निर्देश के अनुपालन में शनिवार को उनकी दुकानें, लोको रोड स्थिति सोनी पारिया स्कूल को कुर्क किया गया। इसके अलावा उनकी पांच जगह और संपत्तियां है जिन्हें कुर्क किया जाना है।

उनके आवास में चल रही पांच दुकानों को बंद करने का दुकानदार धनीराम कन्नौजिया निवासी मसेनी, तेज प्रताप सिंह इंद्रा कॉलोनी भोलेपुर, विवेक नगला दीना, हर्ष बैटरी तथा एक अन्य को नोटिस दे दिया गया है। दुकानों को पुलिस खाली करा रही है। तहसीलदार ने बताया कि यह संपत्ति गलत तरीके से अर्जित की गई है। इस वजह से इसे कुर्क कर लिया गया है। तहसीलदार पांडे ने बताया कि अमृतपुर में इनकी जो सम्पतियां हैं उनको कल कुर्क किया जाएगा। बताते चलें कि अधिवक्ता संजीव पारिया, अनुपम दुबे और चीनू के खिलाफ अधिवक्ता राजीव वाजपेई ने जान से मार देने की नीयत से कचहरी परिसर में गोला, बारूद इकट्ठा करने का मुकदमा दर्ज कराया था। मुकदमे में अनुपम दुबे और संजीव पारिया तथा अधिवक्ता चीनू जेल में बन्द हैं। इसमें संजीव पारिया की संपत्ति की कुर्की की गई है। इस मौके पर सीओ सिटी प्रदीप सिंह पुलिस दल के साथ मौजूद रहे।

कार्रवाई के दौरान मौजूद तहसीलदार श्रद्धा पांडे व पुलिस के अधिकारी। अमृत विचार

'अदब ए राम' | तुलसी उद्यान में शुक्रवार रात आयोजित मुशायरे में राम पर पढ़ी गईं रचनाएं

दया अगर मैं लिखने बैठूं, होते हैं अनुवादित राम...

कार्यालय संवाददाता, अयोध्या

अमृत विचार : तुलसी उद्यान में आयोजित रामोत्सव के साहित्य संस्कृति मंच पर राष्ट्रीय मुशायरे 'अदब ए राम' में देश के प्रख्यात शायरों के केंद्र में श्रीराम रहे।

मुशायरे का आरम्भ शकील आजमी, अंजुम रहबर, मोहन दानिश सहित मंचस्थ शायरों ने दीप प्रज्ज्वलित करके किया।

आगाज करते हुए चिराग शर्मा ने ..तुम्हे ये ग़म है कि चिट्ठियां नहीं आती, हमारी सोचो हमें हिचकियां नहीं आती। श्वेता श्रीवास्तव अजल ने कहा कथ्य तो इतना है, सत्य तो इतना है, सब यहां है रामजी के, रामजी सभी के हैं, तो पांडाल तालियों से गूंज उठा। दीक्षित दनकौरी ने तरन्नुम में पढ़ा ए गजल पास आ तुझे गुनगुना लूं तो मुशायरे का माहौल बन गया। शारिक कैफी ने पढ़ा उसकी टीस नहीं जाती है सारी उम्र, पहला धोखा पहला धोखा होता है। संचालन कर रहे शायर अजहर इकबाल के हर शेर पर लोगों ने खूब वाह वाह किया। उर्दू और हिंदी के समन्वय के लिए प्रख्यात शायर ने कहा दया अगर लिखने बैठूं, होते हैं अनुवादित राम, रावण को भी नमन किया ऐसे थे मर्यादित राम... से उन्होंने मुशायरे की परिकल्पना को साकार किया। इसके बाद पढ़ी जब भी उनकी गली में भ्रमण होता है, उनके ही दरवाजे पर आत्मसमर्पण होता है। हर युग में जन्म लेते है राम, पैदा हर युग में रावण होता है।

मुंबई से आए गीतकार शकील आजमी ने कहा मैं हूं इंसान तो होने का पता दे जंगल, राम जैसे थे मुझे वैसा बना दे जंगल। मदन मोहन दानिश ने कहा ठहराव में और रवानी में राम है, गोया हमारी प्यास में और पानी में राम है। मासूम गाजियाबादी ने भगवान श्रीराम के हवाले से शेर पढ़ा पहले ही तेरे नाम का सदका निकाल कर,तब रखा है चिराग हवाओं में निकाल कर।

दीप जलाकर मुशायरे का उद्घाटन करतीं अंजुम रहबर व अन्य शायर। अमृत विचार

सरयू के धाम वाले हैं, वह छबीले से श्याम वाले हैं

प्रख्यात शायरा अंजुम रहबर ने तरन्नुम में सुनाया वो सरयू के धाम वाले है, वो छबीले से श्याम वाले हैं,सबके दिल में जो बसते हैं,सब उन्हें सियाराम कहते हैं। फहमी बदायूंनी ने अपने गजल के शेर सुनाते हुए कहा- जिनसे आगे निकल नहीं सकता, उनके पीछे चल नहीं सकता। अध्यक्षता कर रहे फरहत अहसास ने अपनी ग़ज़ल के कुछ शेर राम पर पढ़ते हुए कहा- तुलसी के जो राम हैं, हमारे भी राम हैं। उनकी तरह हमारे भी सहारे राम हैं। अयोध्या तीर्थ विकास परिषद के सीईओ, नगर आयुक्त और अंतरराष्ट्रीय रामायण एवं वैदिक शोध संस्थान के निदेशक संतोष कुमार सिंह ने सभी शायरों को शॉल और स्मृति चिन्ह प्रदान करके उनका सम्मान किया। इस अवसर पर सलाहकार कबीर एकादमी, संस्कृति विभाग आशुतोष द्विवेदी, समाजसेवी डॉ. रानी अवस्थी, कवि आलोक श्रीवास्तव, रामायण धर द्विवेदी समेत साहित्य प्रेमी उपस्थित रहे।

दोषियों पर कार्रवाई कर नजीर पेश करेगी सरकार

सिपाही पेपर लीक कांड

- गिरफ्तार हुए आरोपियों की संख्या 400 पार हुई, धरपकड़ अभी भी जारी

राज्य ब्यूरो, लखनऊ

अमृत विचार। सिपाही भर्ती परीक्षा का पेपर लीक करने वाले आरोपियों के खिलाफ ताबड़तोड़ कार्रवाई लगातार जारी रहेगी। पुलिस उस अंतिम आरोपी को भी गिरफ्तार करेगी, जहां से लीक कांड का शूत्रपात हुआ था। पुलिस मुख्यालय के एक वरिष्ठ अधिकारी के मुताबिक सरकार पेपर लीक कांड के आरोपियों को सजा दिलाकर नजीर पेश करेगी। गिरफ्तारी के बाद भी अन्य कई कार्रवाईयां होंगी, ताकि कोई दोबारा पेपर लीक करने का साहस न कर सके। क्योंकि इस मामले में सरकार की बहुत किरकिरी हुई है। सख्त कार्रवाई के लिए ऊपर से ही आदेश दिए गए हैं।

बता दें कि इस मामले में गिरफ्तार हुए आरोपियों की संख्या अब 400 पार हो चुकी है।

मेरठ एसटीएफ ने शुक्रवार को गुरुग्राम स्थित लेजर रिसॉर्ट के मालिक को भी गिरफ्तार कर लिया। आरोप था कि इसी रिसॉर्ट में करीब आठ सौ अभ्यर्थियों को परीक्षा के एक दिन पहले पर्चा पढ़कर सुनाया गया था। एसटीएफ रिसॉर्ट के मालिक सतीश धनकड़ से पूछताछ कर उन लोगों तक भी पहुंचेगी, जहां तक एसटीएफ अभी नहीं पहुंच सकी है। हालांकि बुधवार को मेरठ एसटीएफ ने छह आरोपियों को रिमांड पर लिया था। सूत्रों के मुताबिक उन छह आरोपियों ने भी कई नाम कबूले हैं।

होली से पहले ही खाते में पहुंच गई छात्रवृत्ति

लखनऊ : होली से पहले ही प्रदेश के लगभग 20 लाख से अधिक छात्र-छात्राओं के खाते में छात्रवृत्ति की राशि पहुंच गई है। इनमें पांच लाख के करीब पूर्व दशम (प्री मैट्रिक) और 15 लाख के करीब दशमोत्तर (पोस्ट मैट्रिक) कक्षाओं के छात्र-छात्राएं हैं।

समाज कल्याण विभाग छात्रवृत्ति योजना के तहत अनुसूचित जाति के साथ ही सामान्य वर्ग के निर्धन छात्र-छात्राओं को छात्रवृत्ति देता है। छात्रवृत्ति के लिए अक्टूबर 2023 से आवेदन भरने की प्रक्रिया शुरू हुई थी। आवेदनों के सत्यापन के बाद 15 मार्च से आवेदन करने वाले छात्र-छात्राओं के खातों में छात्रवृत्ति की धनराशि विभाग ने भेजनी शुरू कर दी थी। समाज कल्याण निदेशक कुमार प्रशांत के अनुसार 21 मार्च तक यूपी के 20,53,418 छात्र-छात्राओं के खातों में छात्रवृत्ति की धनराशि भेजी जा चुकी थी।

वसंतोत्सवों का चरम होली

हृदय नारायण दीक्षित
पूर्व विधानसभा अध्यक्ष
उ.प्र.

> होली मधु विद्या का मधु प्रसाद है। यह लोक महोत्सव है। भारत की भू-सांस्कृतिक आस्था का नर्तन, दर्शन दिग्दर्शन है। यहां लोक अभिव्यक्ति है, राष्ट्रीय एकत्व है और सांस्कृतिक समरसता है। लोक आनंद की अनुभूति है। होली सबकी प्रीति है, राष्ट्र की रीति है। भारत की उमंग और भारत के मन की रंग तरंग है।

प्रकृति नित्य नूतन है। चिरन्तन और आनंदरस से परिपूर्ण। इसके अन्तः पुर में आनंदरस का महास्रोत है। भारतीय चिन्तन में इस स्रोत का नाम है-उत्स। उत्सव इसी आनंद रस का आपूरण है। यूरोप और अमेरिकी समाजों के उत्सव बाजार तय करता है और भारत के उत्सव तय करता है देश-काल। प्रकृति दर्शनीय है। नदियां हंसती नृत्य करती गति करती हैं। नदियों के तट पर उत्सव और नृत्य। काल सबका नियंता है। भारतीय उत्सवों में प्रकृति और मुहूर्त की जुगुलबन्दी है। होली भारत के मन का सामूहिक उल्लास है। द्यावा-अंतरिक्ष मदनरस, आनंदरस और प्रीतिरस का वातायन। होली वसंतोत्सवों का चरम है और वसन्त है प्रकृति का अपनी परिपूर्णता में खिलना। प्रकृति सदाबहार नायिका है। प्रकृति में नियमबद्धता है। वैदिक ऋषियों ने सृष्टि के इस संविधान को ऋत कहा, ग्रीष्म, वर्षा, शिशिर, हेमंत, पतझड़ और बसंत इसी ऋत के ऋतु-रूप हैं। बसंत परिपूर्ण प्राकृतिक तरूणाई है। भारतीय उत्सवों का अन्तः प्रेरण यह भरी पूरी प्रकृति है।

प्रकृति की अंग-अंग उमंग का नाम है बसंत। वसंत ऋतु राज है। पृथ्वी सगंधा है। सो फूलों से सुगंध उड़ती है, मरुदगण इस सुगंध को दशों दिशाओं तक पहुंचाते हैं। धरती आकाश गंध आपूरित होते हैं। तिक्त नीम अशोक हो जाती है और बेहया हो जाती है मौलश्री। तब गुलाब रातरानी जैसी सुगंध देने लगता है और रातरानी कमलगंध में हहराती प्रीति। प्रकृति के सभी रूप रसवन्त हो जाते हैं। नदियां नर्तन करती हैं, झीले गीत गाती हैं, वनस्पतियां झूम उठती हैं। शरद् और ग्रीष्म गलमिलौवल करते हैं। पक्षी गीत गाते हैं। वे नियम बंधन में रहते हैं। लेकिन बसंत और होली में शास्त्रीयता का कोई बंधन नहीं। होली आनंद का अतिरेक है। अतिरेक प्रायः शास्त्रीय नहीं होता। होली में लोक अपने छन्द स्वयं गढ़ता है। ऊर्जा का अतिरेक उत्सव बनता है। मनुष्य की तरह समाज का भी मूल-उत्स होता है। भारतीय समाज का मूल-उत्स संस्कृति है। होली भारत का मधुरस है, मधुछन्द है, सामगान है, लोकनृत्य है और लोक संस्कृति का चरम है। भारतीय उत्सव है प्रकृति का प्रसाद। होली महाप्रसाद है। होली पूरे बरस भर की मधुऊर्जा है। परिपूर्ण उत्सव है। होली संपूर्ण मानव समाज को अंगांगी भाव से अंगीकृत करने का नेह निमंत्रण है।" आधुनिक मानस विदेशी पर मोहित है, परदेशी रंग के कारण रंग में भंग है। नेह निमंत्रण है कि "आओ चढ़ा ले रंग देशी कि रंग परदेशी उतर जाये। चहुदिश, दिक्काल, लाल गुलाल, सबके गाल। एक मुट्ठी गुलाल आपके भी गाल।

होली मधु विद्या का मधु प्रसाद है। यह लोक-महोत्सव है। भारत की भू-सांस्कृतिक आस्था का नर्तन, दर्शन दिग्दर्शन है। यहां लोक अभिव्यक्ति है, राष्ट्रीय एकत्व है और सांस्कृतिक समरसता है। लोक आनंद की अनुभूति है। होली सबकी प्रीति है, राष्ट्र की रीति है। भारत की उमंग और भारत के मन की रंग तरंग है। देश के उत्तर, दक्षिण और पूरब, पश्चिम होली सबकी प्यारी है। होली विश्ववारा हिन्दू संस्कृति का मनआनंद है। होली गीता गाता नृत्य मगन अध्यात्म है। धरती, आकाश, वन और सम्पूर्ण उपवन, का गीत, संगीत है। होली जाति, पंथ उम्र से परे जीवन्त महाउल्लास है। होली की तमाम कथाएं हैं। महाभारत में भविष्य पुराण का उल्लेख है। कथा के अनुसार कृष्ण ने युधिष्ठिर को बताया कि राजा रघु के पास ढोण्ढा राक्षसी की शिकायत हुई, यह बच्चों को तंग करती थी। रघु को ज्योतिषियों ने बताया कि शिव वरदान के अनुसार उसे खेलते बच्चों से डरना चाहिए। फाल्गुन पूर्णिमा को लोग-बच्चे हंसे, ताली बजाएं तीन बार अग्नि के चक्कर लगाएं, पूजा करें। गीत गायें। ऐसा ही किया गया, वह मर गयी। प्रहलाद की कथा दूसरी है। हिन्दुस्थान के उत्तर पूर्व में दैत्यों दानवों का क्षेत्र पूर्व ईरान, एशियाई, रूस का दक्षिणी पश्चिमी हिस्सा और गिलगिट तब इलावर्त था। बेबीलोनिया की प्राचीन गुफाओं के भित्ति चित्रों में विष्णु हिरण्याक्ष से युद्धरत हैं। हिरण्याक्ष हिरण्याकश्यप का भाई था। प्रहलाद हिरण्याकश्यप का पुत्र था। वह पिता की दैत्य परमपरा का विरोधी था। तब उसे आग में झोंका गया, कथा के अनुसार वह बच गया। प्रहलाद भारतीय सत्याग्रही चेतना का प्रतिनिधि था। ढेर सारी कथाएं हैं। ऐसी कथाओं के सत्य सांस्कृतिक स्रोत होते हैं।

होली भारत का अपना सांस्कृतिक आयोजन है। यह सम्पूर्ण भारतीय जन का उल्लास है लेकिन कुछ स्वयंभू भौतिकवादी विद्वानों ने इसे मिस्र या यूनान से आयातित बताया है। होली जैसा उत्सव बेशक मिस्र में था, यूनान में भी था। ऐसे क्षेत्रों से भारत के व्यापारिक संबंध थे। सत्यकेतु विद्यालंकार ने 'वैदिक युग' (पृष्ठ 232) में बताया कि वर्तमान ईराक और तुर्की राज्य क्षेत्रों से प्राप्त भग्नावशेषों व प्राचीन सभ्यताओं से ज्ञात होता है कि उनका भारत के साथ घनिष्ठ व्यापारिक संबंध था। ऋग्वेद (1.25.4) में पक्षियों के उड़ने वाले आकाश मार्ग और समुद्री नौका मार्ग के उल्लेख हैं। जैमिनि ने होलाका पर्व का उल्लेख (400-200 ईसा पूर्व) किया और लिखा कि होलाका सभी आर्यों का उत्सव था। आचार्य हेमाद्रि (1260-70 ई.) ने पुराण उद्धरणों से होली की प्राचीनता दर्शाई है। वात्स्यायन के कामसूत्र (1.4.42) में यह एक बसंतोल्लास क्रीड़ा पर्व है। ऋग्वेद में अग्नि को अन्न समर्पित करने और तमाम वाद्य यंत्रों के साथ गीत गाने के उल्लेख हैं। हजारों बरस पुरानी होली की परम्परा उत्सवधर्मा भरतभूमि में ही उगी। बहुत संभव है कि मिस्र और यूनान ने भी भरतभूमि से ही ऐसी प्रेरणा ली हो।

वैदिक पूर्वजों का चित्त उत्सवधर्मा था। होली हजारों बरस प्राचीन राष्ट्र के सांस्कृतिक विकास का परिणाम है। इसके उत्सव ऋग्वेद में हैं। ऋग्वैदिक पूर्वज सृजनशील है। सृजनशीलता ही वैदिक ऋचाएं कविताएं हैं। यहां मंत्रों के साथ संगीत और नृत्य भी है। रूप, रस, गंध, स्पर्श की अनुभूति से आनंद रस का अतिरेक छलकता है। यही आनंद उत्सव बनता है। ऋषि कवि अपने खेल में देवताओं को भी साझीदार बनाते है, वे मरूतों को उत्सव 'क्रीडन्ति' बताते हैं। सोम को घोड़े के समान खेलने वाला बताते हैं। लेकिन सूर्य और अग्नि बड़े देवता है। सूर्य ऋतुएं विभाजित करता है। अग्नि ऋतु निर्माणकर्त्ता है। ऋषि अग्नि से कहते (ऋ0 5.19.5) हैं कि वह खेलता हुआ हमारी ओर आये। अग्नि खेलते हुए आने वाले अतिथि हैं। उनके स्वागत का आनंद होली में ही खेलता हुआ ही आता है। तब लोक भी खेलता है, हंसता, गीता गाता नृत्य करता है।

वैदिक परंपरा में अग्नि बड़े देवता हैं। पूर्वजों ने होली उत्सव में अग्नि को प्रधान बनाया। कृषि प्रधान राष्ट्र ने जौ-गेहूं की बालियां अग्नि देव को सौंपी, प्रसाद रूप में स्वयं भी ग्रहण की। सूर्य अग्नि का ही रूप है। उनके प्रकाश में सात रंग है। पूर्वजों ने होली उत्सव को सतरंगी बनाया। ध्वनि में सात सुर-आयाम हैं। पूर्वजों ने रंगों के साथ सात सुर भी जोड़े। यहां रंग सुर छंद है, ताल लयसंगीत हैं, नृत्य और थिरकन है। होली में मर्यादित वर्जनाहीनता है। परिपूर्ण उन्मुक्तता है। उपनिषदों में परम सत्ता को रस बताया गया है-रसौ वै सः। होली रसपूर्ण है। प्रीतिरस के साथ रीतिरस। गीत और संगीत रस। मर्यादा रस और उन्मुक्त रस साथ साथ हैं। होली आप सबको आनंदरस रंग से परिपूरित करे।

हिरण्यकशिपु हो या होलिका : है पग-पग डेरा डाले

रंग का विलोम शब्द बदरंग है। रंगों के कलात्मक संयोजन से चित्र चित्ताकर्षक हो जाते हैं,जबकि अनियोजित प्रयोग से उसी चित्र में विकृतियां झलकती है। रंगों का सबसे बड़ा खजाना आसमान के सूरज के पास है। सूरज सप्तवर्णी या सप्तरंगी किरणों वाला होता है। उदित होते सूरज के विविध रंगों से आसमान की छटा परवान चढ़ जाती है। इतना ही नहीं,बल्कि ढले शाम भी वह बतौर कुशल चित्रकार ही दिखता है। इंद्रधनुष ऐसा बनाता है, शायद पेशेवर चित्रकार को कैनवस पर उसकी नकल करने में कठिनाई हो। जबकि सूरज के पास चित्र बनाने की न तूलिका है और न दूसरे उपकरण और संसाधन।

सलिल पांडेय
मिर्जापुर

सूरज की इस रंगकारी की तुलना रंगों के त्योहार होली से की जाए तो होली भी जीवन को रंगों से भर देने का त्योहार है। रंगीली होली की गाथा अंतहीन है। कविता में नजीर अकबराबादी 'गालों से रंग ढलकते हों तब देख बहारें होली की' के साथ महबूब नशे में छकते हों तब देख बहारें होली की' का जब उल्लेख करते है तब रंगों के नशा करने वाले किसी महबूब पर उनकी नजर दिखाई पड़ती हैं। रंगों के आपसी सामंजस्य में गहरा संदेश भी है और गहरा दर्शन भी है।

घर-परिवार से लेकर समाज और देश-दुनिया तक में जीव से लेकर प्रकृति तक में सामंजस्य ही जीवन के रंग को द्विगुणित कर देता है। यशोदा के नंदन कृष्ण के लिए गोपिकाएं 'नैन नचाय कही मुस्काय, लला फिर आइयो खेलन होली' का निहितार्थ ही है कि मन में लालित्य के लिए जीवन में जरूरत पर मुरली बजाने वाली स्थिति भी हो और आवश्यकता पड़ने पर जीवन के महाभारत में शंखनाद भी करने की सामर्थ्य हो। होली उस सुबह हो-हल्ला मचाते आ धमकती है जब उसकी पूर्व रात्रि में होलिका दहन हो चुका होता है। होलिका दहन के प्रतीकों को होलिका में पड़ने वाले विविध पदार्थों के आईने में देखा जाए तो जीवन के होलिका दहन में भी विविधता दिखाई पड़ती है। प्रथमतः पंचभौतिक शरीर के स्तर पर नित होने वाले होलिका दहन का विश्लेषण किया जाए तो इस शरीर में भी अग्नि है। सबसे महत्वपूर्ण जठराग्नि को होलिका दहन के परिप्रेक्ष्य में लिया जाए तो खाद्य पदार्थों के जरिए शरीर को आह्लाद देने वाले तत्व (मिनरल्स) को जठराग्नि बचाकर शरीर को हष्ट-पुष्ट बनाने के लिए रक्त रसायन को दे देती है और खाद्य पदार्थों में समाई होलिका को जलाकर बाहर कर देती है। लाल रक्त कण (रेड सेल्स) शरीर को स्वस्थ रखता है। इतना ही नहीं शरीर को क्षति पहुंचाने वाले हिरण्यकशिपु जैसे विषाणुओं से भी जठराग्नि लड़ती-भिड़ती रहती है।

अब चिंतन-मनन के स्तर पर होलिका दहन की विवेचना की जाए तो हिरण्यकशिपु जैसा अहंकार इस देव-दुर्लभ जीवन का सबसे बड़ा शत्रु हैं। इसी अहंकारी हिरण्यकशिपु की बदरंगी मनोवृत्तियां उसकी बहन होलिका है। होलिका मन के प्रह्लाद के उच्च भाव की घेराबंदी करती है। इसे गोद में बैठाकर काम-क्रोध की अग्नि में भस्मीभूत कर देना चाहती है, लेकिन मन की दृढ़ता की भावनाएं कुप्रवृत्तियों की होलिका की योजना विफल करती है। सत्य, सदाचार और सुनीतिपूर्ण जीवन पद्धति के संस्कारों से शिक्षित मन प्रह्लादत्व की स्थिति में है तो फिर जीवन का आह्लाद जल नहीं सकता। इससे सर्वप्रथम चेहरे का ही नहीं,बल्कि मन का भी रंग चटक होता है। मन अग्नि में तपाए हुए स्वर्ण (सोने) की तरह चमक उठता है। आत्मबल बढ़ता है,जो जीवन के रंग को कभी बदरंग नहीं होने देता है।

होली का वैदिक स्वरूप

प्रो. विवेकानंद तिवारी
अध्यक्ष, आंबेडकर पीठ
एचपीयू, शिमला

> होलिकोत्सव का वर्णन भविष्योत्तर पुराण में इस प्रकार से किया गया है "राजन! शीतकाल का अंत है। इस फाल्गुनी पूर्णिमा के पश्चात प्रातः मधुमास होगा। सभी को आप अभय दीजिए।

होली वास्तव में एक वैदिक यज्ञ है जिसका मूल स्वरूप आज विस्मृत हो गया है। वैदिक काल में इस पर्व को 'नवान्नेष्टि' कहा गया है। इस दिन खेत के अधपके अन्न का हवन कर प्रसाद बांटने का विधान है। इस अन्न को होला कहा जाता है,इसलिए इसे होलिकोत्सव के रूप में मनाया जाता था। इस पर्व को नवसंवत्सर का आगमन तथा वसंतागम के उपलक्ष्य में किया हुआ यज्ञ भी माना जाता है। कुछ लोग इस पर्व को अग्निदेव का पूजन मात्र मानते हैं। मनु का जन्म भी इसी दिन का माना जाता है। अतः इसे मन्वादितिथि भी कहा जाता है। पुराणों के अनुसार भगवान शंकर ने अपनी क्रोधाग्नि से कामदेव को भस्म कर दिया था,तभी से यह त्योहार मनाने का प्रचलन हुआ।

सूनृतावन्तः सुभगा इरावन्तो हसामुदाः। अतृष्या अक्षुध्या गृहा मास्मद् बिभीतन॥ (अथर्ववेद 7.60.6) जिन घरों में रहने वाले परस्पर मधुर और शिष्ट संभाषण करते हैं जिनमें सब तरह का सौभाग्य निवास करता है,जो प्रीति-भोजों से संयुक्त हैं,सभी हास और उल्लासमय जीवनयापन करते हैं एवं जहां न कोई भूखा है न प्यासा,उन घरों में कहीं से भय का संचार न हो। हमारी संस्कृति मे 'होली' का उत्सव तामसिक वृत्तियों के मुखर होने हेतु नियत किया गया है। इस दिन हमारी मर्यादित प्रकृति भी उन्मुक्त हो जाती है। आमोद-प्रमोद निर्बन्ध हो जाते हैं। उत्सव की इस सम्मोहनी शक्ति को हमारे द्रष्टा महर्षियों ने समझा था। उन्होंने यज्ञों में वसंत को आज्य कहकर घोषित किया था-यत्पुरुषेण हविषा देवा यज्ञमतन्वत। वसन्तो अस्यासीदाज्यं ग्रीष्मः इध्मः शरद्धवि॥ (ऋग्वेद 10.90.6) होलिकोत्सव का वर्णन भविष्योत्तर पुराण में इस प्रकार से किया गया है "राजन! शीतकाल का अंत है। इस फाल्गुनी पूर्णिमा के पश्चात प्रातः मधुमास होगा। सभी को आप अभय दीजिए। सभी रंग-बिरंगे वस्त्र पहनकर चंदन, अबीर और गुलाल लगाकर पान चबाते हुए एक-दूसरे पर रंग डालने के लिए पिचकारियां लेकर निकलें जिनके मन में जो आए सो कहें। ऐसे शब्दों से तथा हवन करने से वह पापिनी (होलिका) नष्ट हो जाती है।" होली या वसंतोत्सव का जो वर्तमान स्वरूप दिखाई पड़ता है वह हजारों वर्ष भारतवर्ष के पूर्व भाग में जो अनेक प्रकार की उद्यान-क्रीड़ाएं प्राचीनकाल में प्रचलित थीं,वे इसी होली पर्व का ही एक अंग थीं। पाणिनि का 'प्राचांक्रीणायां (6,2,72) सूत्र इनका परिचायक है। 'वात्स्यायन ने उन्हें देश परंपरागत क्रीड़ाएं कहा है। श्रीमद्भागवत (10-75-14.15) में वर्णन इस प्रकार मिलता है-"गंध, माला, भूषण तथा वस्त्रों से अलंकृत पुरुष और स्त्रियां नदी में अवभृथ स्नान करने के लिए गईं। वहां युवतियां तेल, गोरस, सुगंधित जल, हल्दी और कुमकुम आदि से एक-दूसरे को रंगने लगी। घत्तियी (चर्मयंत्र) से अपने देवरों और प्रियजनों को भिगो रही थीं।" ये घत्तियां ही आधुनिक पिचकारियों की आदिरूप थीं। महाकवि माघ (750 ई.) ने पिचकारी का वर्णन किया है। तप्त स्वर्ण के समान उज्जवल केसरिया रंग का विशाल स्नानाच्छादन, वस्त्र प्रक्षालन तथा प्रियजनों का सान्निध्य नारियों के जल क्रीड़ा के साधन थे।

प्रारंभ में उत्सवों और पर्वों का आरंभ अत्यंत लघु बिंदु से होता है जिसमें निरंतर विकास होता रहता है। सामाजिक आवश्यकताएं इनके विकास में विशेष भूमिका निभाती हैं। यही कारण है कि होली जो मूलतः एक वैदिक सोमयज्ञ के अनुष्ठान से प्रारंभ हुआ,आगे चलकर परम भागवत प्रहलाद और उनकी बुआ होलिका के आख्यान से भी जुड़ गया। गवामयन के अंतर्गत महाव्रत के इस परिवर्धित और उपबृंहित पर्व-संस्करण में 'नवशस्येष्टि (नई फसल के अनाज का सेवन करने के लिए किया गया अनुष्ठान) तथा मदनोत्सव अथवा वसंतोत्सव का समावेश भी इसी क्रम में आगे हो गया। वसंत ऋतु के आगमन के स्वागत उत्सव के कारण होली वसंतोत्सव के रूप में मनाई जाती है। मदनोत्सव के पीछे यह रहस्य है कि मानव जीवन में धर्म,अर्थ और मोक्ष के साथ काम भी एक पुरुषार्थ के रूप में प्रतिष्ठित है। 'कामस्तदाग्रे संवर्तताधि' कहकर वेदों ने भी इसे स्वीकार किया है। नृत्य-संगीत प्रभृति समस्त कलाएं, हास-परिहास, व्यंग्य-विनोद तथा आनंद और उल्लास इसी तृतीय पुरुषार्थ के नानाविध अंग हैं।

होलिकोत्सव के रूप में हिंदू समाज ने मनोरंजन को जीवन में स्थान देने के लिए तृतीय पुरुषार्थ के स्वस्थ और लोकोपयोगी स्वरूप को धर्माधिष्ठित मान्यता प्रदान की है। जैसा कि गीता में भगवान श्रीकृष्ण का स्पष्ट कथन है-धर्माविरुद्धो भूतेषु कामोऽस्मि भरतर्षभ। हे अर्जुन! मैं प्राणियों में धर्मानुकूल कामप्रवृत्ति हूं। शिवजी ने तृतीय नेत्र से फाल्गुन कृष्णाष्टमी को काम/मदन का दहन किया था। तब कामदेव की पत्नी रति की प्रार्थना पर होलाष्टक के अंतिम दिन अर्थात् धुलेंडी के दिन शिवजी ने,कामदेव का प्रद्युम्न के रूप में पुनर्जन्म होने का वचन दिया था। इसलिए होली को मदनोत्सव के रूप में मनाया जाता है।

मूल प्रवृत्ति

डॉ. राजेंद्र रंजन चतुर्वेदी
सेवानिवृत्त प्रोफेसर

भूख न होती तो खेती का विकास क्यों होता? भूख लगी इसीलिए शिकार को जाना पड़ा था। भूख लगी,इसीलिए वृक्ष लगाए, फल खाया, भूख लगी इसीलिए मत्स्यपालन किया,भूख लगी इसीलिए पशुपालन किया, दूध पिया। भूख लगी इसीलिए खाद्य-पदार्थों के इतने बड़े उद्योगों का विकास हुआ। रति प्रवृत्ति न होती तो नर और नारी का सम्मिलन भी क्यों होता? सिसृक्षा पुत्रैषणा न होती तो परिवार ही क्यों बनता? रति मूल प्रवृत्ति में परस्पर सहयोग ने बहुत बाद में चल कर पति-पत्नी का संबंध विकसित किया।

रक्षा की मूल प्रवृत्ति न होती तो क्यों तो गुफा बनती,क्यों झोंपड़ी बनती और क्यों ये कोठी बनती? जंगल से गांव और गांव से नगर भी क्यों बन जाता? रक्षा की मूल प्रवृत्ति न होती तो समाज और राज्य भी क्यों बनता? रक्षा और प्रभुता की मूल प्रवृत्ति न होती तो कोई सेना क्यों बनती और यह यूक्रेन-रूस युद्ध भी क्यों होता? जिज्ञासा की मूल प्रवृत्ति न होती तो ज्ञान-विज्ञान का विकास भी क्यों होता? क्यों आदमी अंतरिक्ष में जाता? क्यों समुद्र की थाह लेता? क्यों विश्वविद्यालय बनते? क्यों पुस्तकें लिखी जातीं? जिज्ञासा की मूल प्रवृत्ति न होती दर्शन और विचारधाराओं का विकास कैसे होता? संग्रह, वित्तैषणा या तृष्णा की मूल प्रवृत्ति न होती तो एक आदमी दूसरे के हक को क्यों छीन लेता? विषमता का जन्म भी क्यों होता? बैंक क्यों बनतीं? खजाने की क्या जरूरत होती? जर-जमीन के झगड़े क्यों होते? चिड़िया के पास ही कौन सा संग्रह है? पेट तो भर ही लेती है,लेकिन मनुष्य तिजोरी और कोठार बनाता है। गौरव की मूल प्रवृत्ति (अपने को श्रेष्ठ मानने की प्रवृत्ति) न होती तो कोई अपने को श्रेष्ठ और दूसरे को हीन क्यों समझता? परनिंदा का भाव भी क्यों होता? तू छोटा मैं बड़ा,यह भाव भी कहां से आता? क्यों ऊंच-नीच का विचार बनता और वर्ग-विद्वेष भी क्यों होता?

आराम की मूल प्रवृत्ति न होती तो सभी श्रम कर लेते। श्रमिक और प्रबंधक वर्ग क्यों होते? अनुकरण की मूल प्रवृत्ति न होती तो हम कैसे संगीत सीखते? कैसे भाषा सीखते? किसी से कोई होड़ क्यों करता? आज तो अस्त्र-शस्त्र की होड़ हो रही है। मूल प्रवृत्ति न होती तो दंडविधान भी क्यों बनता? समस्त सभ्यता का विकास, समस्त संस्कृति का विकास, समस्त ज्ञान विज्ञान का विकास मूल प्रवृत्तियों की और मूल प्रवृत्तियों के संयमन, नियमन, दमन और उन्नयन की प्रणालियों की देन है।

गुर्दे और जल संरक्षण

आर्य सागर खारी
नोएडा

पर्यावरण गोष्ठियों सोशल मीडिया आदि के माध्यम से जल संरक्षण जल की महत्ता को लेकर अनेक जागरूकता संदेश प्रचारित-प्रसारित किए जा रहे हैं। बात जब जल के बचाने को लेकर होती है तो आधुनिक वाटर कंजर्वेशन के तमाम मॉडल्स पर डिस्कशन होता है, लेकिन दुनिया का सबसे बेहतरीन अनूठा लाजवाब वाटर कंजर्वेशन मॉडल हमारे शरीर में मौजूद है। वर्ष 2003 का केमिस्ट्री का नोबेल इसी वॉटर कंजर्वेशन मॉडल जिसे एक्वापोरिन सिस्टम कहा जाता है, उसे दुनिया को समझाने के लिए पीटर एग्री को मिला था। पंचतत्व से यह शरीर बना है पृथ्वी, अग्नि, जल, वायु और आकाश सर्वाधिक प्रधानता जल तत्व की है। मानव शरीर में 60/70 फीसदी लगभग जल ही होता है। 2003 तक साइंटिस्ट नहीं जानते थे कि मानव शरीर में जल कैसे रीसायकल एक्सचेंज निष्कासित होता है। हमारे शरीर की अरबों-खरबों कोशिका में जल का आदान-प्रदान किस तरह होता था कोई जानकारी नहीं थी। हमारा शरीर जो जल हम पीते हैं उसे मिनिमम वेस्टेज के आधार पर यूटिलाइज करता है। दोनों गुर्दे 24 घंटे में 170 लीटर प्राइमरी यूरिन बनाते हैं। समझना यह है कि यदि इतनी भारी मात्रा में प्राइमरी यूरिन बनता है तो मानव कितने जल का उपयोग करेगा प्रत्येक मनुष्य की जल की खपत बढ़ जाएगी जल का अनावश्यक असीमित उपयोग होगा। इस संकट से बचाने के लिए भगवान ने मानव गुर्दों को रीसाइक्लिंग प्लांट से लैस कर दिया है,जो 170 लीटर प्राइमरी यूरिन को घटाकर वेस्टेज के तौर पर 1 से 2 लीटर फाइनल यूरिन में तब्दील कर देता है। है न अद्भुत व्यवस्था इस काम में मुख्य भूमिका दोनों गुर्दों की विशेष क्रियात्मक सर्जनात्मक इकाई नेफ्रॉन निभाती हैं। प्रत्येक गुर्दा 10 लाख नेफ्रॉन से मिलकर बना है नेफ्रॉन बहुत ही महीन छन्नी है। हमारा शरीर पानी कैसे बचाया जाए? कैसे उसका संरक्षण किया जाए? कैसे उसका अधिकतम उपयोग किया जाए? भलीभांति जानता है, लेकिन हम नहीं जानते यह अजीब विडंबना है। हमारे शरीर की प्रत्येक कोशिका जल को बचाना जानती हैं। प्रत्येक कोशिका के बीच मिनिमम वॉटर वेस्टेज पर आधारित वाटर चैनल्स काम करता है, जो विशेष जल रोधी एक्वा प्रोटीन से काम करता है। प्रति सेकंड हमारे शरीर के इन वाटर चैनल में जल के हजारों अणु गुजरते हैं।

बेअसर एंटीबायोटिक्स से तपेदिक नियंत्रण बना चुनौती

रणवीर सिंह फोगाट
सेवानिवृत्त अधिकारी
स्वास्थ्य अनुसंधान विभाग
आईसीएमआर

> अब सवाल है कि रेसिस्टेंट हो गए हैं तो पुनः इन्फेक्शन उभर आने पर इसकी डायग्नोस्टिक्स के लिए अस्पताल या मौजूदा अरम्परिक लैबोरेट्रीज क्या करें, क्योंकि लार का नमूना लेने से रेसिस्टेंट हुआ बैक्टीरिया पकड़ में नहीं आ रहा।

विश्व स्वास्थ्य संगठन और अनेक वैज्ञानिकों ने चेताया है कि आहार के लिए पाले जाने जिन जंतुओं -मुर्गी, सूअर, तीतर, बटेर, बतख, टर्की और किवी को एंटीबायोटिक खिलाने से मनुष्य में एंटी-माइक्रोबियल रेजिस्टेंस बढ़ रही है। इसकी वजह से कॉलरा, टाइफाइड, शिगेला जैसे बैक्टीरिया के विरुद्ध पारंपरिक दवाएं असरदार नहीं हो रही हैं। इलाज के दौरान भी दिक्कतें सामने आ रही हैं। कॉम्बिनेशन एंटीबायोटिक्स का असर मनुष्य देह में पलने वाले संक्रमण को खत्म करने के लिए धीरे-धीरे कम होता जा रहा है। हालांकि नयी संश्लेषित दवाओं पर काम हो रहा है, परंतु पेड़-पौधों से प्राप्त होने वाले नए एंटी-बैक्टीरियल मॉलिक्यूल्स के परीक्षणों पर खोज जारी है। साथ ही समुद्री वनस्पतियों एवं शैवाल से भी नए एंटी-बैक्टीरियल और माइक्रोबियल एजेंट्स तलाशे जा रहे हैं।

रोगकारक बैक्टीरिया इतना चालाक है कि 'म्युटेट' कर लेता है और अपना जेनेटिक मेकअप भी बदल लेता है। हैजा के बैक्टीरिया में एक मॉलिक्यूलर पंप होता है जिससे वह दवा को बाहर धकेल कर जिंदा रहकर सक्रिय बना रहता बनाए रखता है। इसलिए सलाह यह दी गई है कि फ़ार्म चिकन, अंडा, पोर्क और बीफ न खाया जाए। अगर दारू ऊपर से सेवन भी किया जाता है तो मुसीबतें और बढ़ सकती हैं। मसलन तपेदिक के प्रति एंटीबायोटिक-रेजिस्टेंस कुछ अधिक ही दिख रहा है। मरीज लोग समय पर दवा नहीं लेते या आधी-अधूरी लेकर छोड़ देते हैं और लापरवाह हो जाते हैं। अब सवाल है कि रेसिस्टेंट हो गए हैं तो पुनः इन्फेक्शन उभर आने पर इसकी डायग्नोस्टिक्स के लिए अस्पताल या मौजूदा अरम्परिक लैबोरेट्रीज क्या करें, क्योंकि लार का नमूना लेने से रेसिस्टेंट हुआ बैक्टीरिया पकड़ में नहीं आ रहा। क्या क्लिनिकल टेस्ट्स और इन्वेस्टीगेशन्स का तरीका बदला जा रहा है? सन 2015 से ऐसी कोशिश हो रही है कि बेसिलस टुबरकुलीन अर्थात् टीबी करने वाले बैक्टीरिया के नए और ड्रग रेसिस्टेंट स्ट्रेंस या विभेद और विभेदों की पहचान के लिए कुछ और किया जाए जैसे कि एक बार चीन ने टीबी इंफेक्शन पकड़ने के रक्त की जांच शुरू की थी,लेकिन रिजल्ट्स 'फाल्स नेगेटिव' या 'फाल्स पॉजिटिव' रहते थे। इस तकनीक में इंफेक्शन को पकड़ने के लिए रक्त में मौजूद 'मार्कर्स' या बायो-लॉजिकल पार्टिकल्स को ढूंढा जाता है, जो इंफेक्शन होने के बाद रक्त में घूमते रहते हैं। भारतीय आयुर्विज्ञान अनुसंधान परिषद ने इसे रिजेक्ट कर दिया और कहा कि एक्स-रे और स्पुटम टेस्ट ही 100 प्रतिशत कामयाब टेस्ट हैं। रक्त में 200 किस्म के मेटाबॉलाइट्स मौजूद होते हैं और 'मार्कर्स', या अतिसूक्ष्म जैव-पदार्थ भी,लेकिन टीबी स्पेसिफिक मार्कर्स को डिटेक्ट करने और इन्हें इंटरप्रेट करने में गलती की संभावना अधिक होती है। भारत में बहुत सी लैब यह टेस्ट करने लगी थीं, जिन्हें इससे संबंधित सीरो-डायग्नोस्टिक किट्स का चीन से आयात बंद किए जाने के निर्देश जून, 2012 में स्वास्थ्य मंत्रालय ने जारी किए थे। सरकारी तंत्र में कन्फर्मेशन के लिए एक्स-रे और स्पुटम टेस्ट ही अभी चलता है। उदाहरण के लिए शरीर में टीबी का संक्रमण सिर्फ फेफड़ों में (पल्मोनरी ट्यूबरक्लोसिस) ही नहीं होता, बल्कि अन्य अंगों जैसे कि जठरांत्र शिरा (गैस्ट्रोइंटेसटानल), हड्डियों और लिवर में, लसिका ग्रंथियों, मूत्राशय अंग, को भी प्रभावित करता है। इन्हें सिर्फ एक ही बैक्टीरिया प्रभावित करे ऐसा नहीं है,बल्कि इसका ड्रग-रेसिस्टेंट विभेद भी प्रभावित कर सकता है जिसका पितृ-जीवाणु मायको-बैक्टीरियम ट्यूबरकुलम ही है। तपेदिक का जीवाणु कैसे ड्रग रेसिस्टेंस विकसित करता है इसके मैकेनिज्म को भी समझ लिया गया है। इसे समझे बिना उक्त विभेद को निष्क्रिय या नष्ट करने के लिए नई दवा का विकास जिया जाना संभव ही नहीं था। इस वक्त देश में तपेदिक के मरीजों को 'सेकेंड लाइन ड्रग्स' अर्थात् एमिनो-ग्लाइकोसाइड्स,पॉलीपेप्टाइड्स, फ्लूरोकिनोलोंस, थायो-एमाइड्स, साइक्लोसेरीन्स,और पैरा-अमीनो सैलीसायिक्लिक एसिड केकर निरोग किया जाता है।

विश्व स्वास्थ्य संगठन की सिफारिश, नेशनल इंस्टिट्यूट ऑफ़ ट्यूबरक्लोसिस रिसर्च (आईसीएमआर) के शोध के मुताबिक़ अत्याधिक ड्रग रेसिस्टेंट पाए जाने पर मरीजों को नेशनल ट्यूबरक्लोसिस कण्ट्रोल प्रोग्राम के अंतर्गत केटेगरी-4 की जो नई मल्टी-ड्रग रेसिस्टेंट दवाएं दी जा रही हैं इनमें रिफम्पिसिन, एथम्बूटोल और आयसोनायाज़िड न होकर सात दवाएं संयुक्त रूप से दी जाती है। अत्यधिक मल्टी-ड्रग रेसिस्टेंट टीबी को काबू में करना दुनिया भर में एक मुश्किल काम बना हुआ है। तपेदिक को दूर करने के लिए बहु-औषधीय दवाओं का बे-असर होना पश्चिम के विकसित देशों में भी बहुत समय से अब दिखाई दे रहा है। पूर्वी यूरोप के देशों और रूस में यह व्याप्त है। यह न समझें कि रेसिस्टेंस सिर्फ अफ्रीका और साउथ एशिया के देशों की समस्या अधिक है। इस संबंध में भारत के आंकड़े प्रस्तुत करने की बजाय यह समझना जरूरी है कि टीबी के संक्रमण का शक या लक्षण प्रकट होते ही इसे चेक करवाएं और न केवल टीबी पैदा करने वालें कारकों अथवा 'रिस्क-फैक्टर्स' से दूर रहें बल्कि उन लोगों से भी जिनमें टीबी के प्रति बहुऔषधीय तीव्र अवरोध हो चुका है।

भगत सिंह और उनके विचार

एक नजर

होली के दिन शाम पांच बजे तक नहीं बिकेगी शराब

अमृत विचार, लखनऊ : होली के दिन 25 मार्च सोमवार को सुबह से शाम पांच बजे तक अंग्रेजी और देसी शराब, बीयर, माडल शॉप और भांग की दुकानें बंद रहेंगी। शाम से रात 10 बजे तक शराब की बिक्री हो सकेगी। राज्य सरकार द्वारा होली के दिन को ड्राई डे घोषित करने के बाद प्रशासन द्वारा निर्देश भी जारी कर दिये गए हैं। ड्राई डे को लेकर हर जिले में शनिवार को गाइडलाइन जारी कर दी गई है। मालूम हो कि होली के बाद 29 मार्च को भी प्रदेश में ड्राई डे रहने वाला है। इस दिन गुड फ्राइडे है।

जनता चाहती थी कि सपा और कांग्रेस का गठबंधन हो

अमृत विचार, लखनऊ : सपा के अखिलेश यादव ने शनिवार को कहा है कि इंडिया गठबंधन पूरी मजबूती से चुनाव मैदान में है। जनता भी चाहती थी कि सपा और कांग्रेस पार्टी का गठबंधन हो। समाजवादियों की हमेशा कोशिश रही है सभी को साथ लेकर चलने की। गठबंधन बन गया है, लोकसभा चुनाव में भाजपा हारेगी।

शरियत व्यक्तिगत विषय, संविधान से ऊपर नहीं

मुख्यमंत्री ने कहा, मदरसों का मॉर्डनाइजेशन कर रही है राज्य सरकार, शिक्षा व्यवस्था में एक रूपता है प्राथमिकता

राज्य ब्यूरो, लखनऊ

अमृत विचार: मुख्यमंत्री योगी आदित्यनाथ ने कहा कि शरियत व्यक्तिगत विषय हो सकता है, मगर संविधान से ऊपर नहीं हो सकता। राज्य सरकार मदरसों का मॉर्डनाइजेशन कर रही है। हमें वैज्ञानिक, इंजीनियर, स्किल मैनपावॅर चाहिए। शिक्षण संस्थानों को उसी अनुरूप बनाना होगा। प्रदेश की शिक्षण व्यवस्था को एकरूपता देना हमारी प्राथमिकता है।

हाईकोर्ट की ओर से मदरसों को असंवैधिनक करार देने के आदेश के बाद मुख्यमंत्री की यह प्रतिक्रिया एक निजी चैनल से बातचीत में शनिवार को सामने आई। मुख्यमंत्री ने कहा कि प्रदेश में जो भी परिवर्तन दिखाई देता है उसका श्रेय प्रधानमंत्री नरेन्द्र मोदी और यहां की जनता को दिया जाना चाहिए। 2017 से पहले यहां लोगों के सामने पहचान का संकट था। हर दूसरे दिन दंगा होता था। न बेटी सुरक्षित थी न व्यापारी। सुरक्षा की स्थिति बदतर थी। प्रदेश में विकास का माहौल नहीं था। सरकारों ने अपने परिवार का विकास किया। जातियता के नाम पर प्रदेश को विभाजित किया गया। मगर, आज ये नये भारत का नया उप्र देश की उभरती हुई अर्थव्यवस्था वाला प्रदेश है।

आजम के कर्मों के कारण मिली सजा

पेपर लीक के मामले पर मुख्यमंत्री ने कहा कि इसमें सख्त कार्रवाई की गई है। जो युवाओं के जीवन के साथ खिलवाड़ करेगा, उसके खिलाफ कड़ी कार्रवाई की जाएगी। वहीं, आजम खां के मामले में कहा कि उनके कर्मों के कारण उन्हें न्यायालय से सजा मिली है। भारत की न्यायपालिका स्वतंत्र है।

▸▸ **भारत की मूल आत्मा हिन्दू, सम्मान से समझौता नहीं कर सकते: मुख्यमंत्री**

कानून का राज स्थापित करने के लिए हुई बदायूं की कार्रवाई: मुख्यमंत्री ने बदायूं की घटना को वीभत्स बताते हुए कहा कि बुलडोजर अन्यायियों और अत्याचारियों के साथ साथ इन्फ्रास्ट्रक्चर डेवलपमेंट के लिए चलता है। बदायूं एनकाउंटर पर कहा कि पुलिस नियमानुसार अपना काम करती है। बेटी और व्यापारी को कोई भी परेशान करेगा तो कानून का राज स्थापित करने के लिए जो भी उपाय है वो किया जाएगा।

राहुल व प्रियंका में उप्र आने का साहस नहीं: योगी

योगी ने सपा-कांग्रेस गठबंधन पर कहा कि ये पहले भी हो चुका है। इन्हें प्रदेश की जनता ने अच्छे ढंग से सबक सिखा दिया था। यही कारण है कि राहुल और प्रियंका उप्र में आने का साहस नहीं दिखा पा रहे। झूठे वादे करके प्रदेश की जनता की आखों में धूल नहीं झोंक सकते।

योगी ने कहा कि कहा कि हिन्दू भारत की मूल आत्मा है। उसका अपमान नहीं किया जा सकता, जिसको गलतफहमी होगी कि इस भावना का अपमान करके राजनीति करेंगे, तो ऐसी राजनीति को ठोकर मारते हैं। देश की सुरक्षा और हिन्दू आस्था के सम्मान पर कोई समझौता नहीं कर सकते। ईश्वर की कृपा और जनता का आशीर्वाद हमारे साथ है।

भारत के वसुधैव कुटुम्बकम की अवधारणा है सीए: मुख्यमंत्री योगी ने सीएए के सवाल पर कहा कि भारत में मुस्लिमों की आबादी आजादी के बाद हिन्दुओं से कई गुना तेजी से बढ़ी है। मगर पाकिस्तान, बांग्लादेश और अफगानिस्तान में हिन्दू आबादी कई गुना घटी है। अगर भारत सरकार यहां जन्मी सभी उपासनाविधियों को मानने वाले शरणार्थियों को सीएए के माध्यम से नागरिकता दे रही है तो इसका स्वागत करना चाहिए था। अगर कोई हिंसा का रास्ता अख्तियार करता है तो उसके साथ सख्ती से निपटा जाना चाहिए। सीएए भारत के वसुधैव कुटुम्बकम की अवधारणा है।

होली के मौके पर पूरे प्रदेश में होगी निर्बाध बिजली आपूर्ति

राज्य ब्यूरो, लखनऊ

▸▸ **पावर कारपोरेशन के अध्यक्ष ने दिए अधिकारियों को निर्देश**

अमृत विचार: होली के मौके पर प्रदेश के लोगों को निर्बाध बिजली आपूर्ति मिलेगी। पावर कारपोरेशन के अध्यक्ष आशीष कुमार गोयल ने इस सिलसिले में वितरण निगमों के प्रबंध निदेशकों को निर्देश जारी किए हैं।

जारी निर्देश में अध्यक्ष ने विभागीय अधिकारियों को निर्देशित किया कि इस संदर्भ में पूरी तरह सावधानी बरतें और सबको अनवरत बिजली आपूर्ति उपलब्ध कराने के लिए आवश्यक कदम उठाए जाएं। सभी लोगों को निर्धारित समय सारणी के अनुसार बिजली आपूर्ति उपलब्ध कराई जाए।

बिजली वितरण में लगे अधिकारियों को त्योहार पर निर्बाध बिजली आपूर्ति के लिए कहा गया है। होली के बाद भी प्रदेश में निर्धारित शिड्यूल के अनुरूप बिजली आपूर्ति सुनिश्चित करने को कहा गया है।

कारपोरेशन के अधिकारियों ने बताया कि प्रदेश में ग्रामीण क्षेत्रों में जहां 18 घंटे आपूर्ति निर्धारित की गई है तो वहीं नगर पंचायत मुख्यालयों के लिए 21.30 घंटे, तहसील मुख्यालयों के लिए 21.30 घंटे और जिला मुख्यालयों के लिए 24 घंटे आपूर्ति निर्धारित की गई है। बुंदेलखंड के सभी सात जिलों के ग्रामीण क्षेत्रों में 20 घंटे विद्युत आपूर्ति निर्धारित की गई है। इन सभी क्षेत्रों में निर्धारित शेड्यूल के अनुरूप विद्युत आपूर्ति सुनिश्चित की जा रही है। हालांकि, त्योहारों के अवसर पर कॉरपोरेशन सभी क्षेत्रों में 24 घंटे बिजली आपूर्ति मुहैया कराने में जुट गया है।

दोषियों पर कार्रवाई कर नजीर पेश करेगी सरकार

राज्य ब्यूरो, लखनऊ

पेपर लीक मामला

▸▸ **गिरफ्तार हुए आरोपियों की संख्या 400 पार हुई**

अमृत विचार: सिपाही भर्ती परीक्षा का पेपर लीक करने वाले आरोपियों के खिलाफ ताबड़तोड़ कार्रवाई लगातार जारी रहेगी। पुलिस उस अंतिम आरोपी को भी गिरफ्तार करेगी, जहां से लीक कांड का शूत्रपात हुआ था। पुलिस मुख्यालय के एक वरिष्ठ अधिकारी के मुताबिक सरकार पेपर लीक कांड के आरोपियों को सजा दिलाकर नजीर पेश करेगी। गिरफ्तारी के बाद भी अन्य कई कार्रवाईयां होंगी, ताकि कोई दोबारा पेपर लीक करने का साहस न कर सके। क्योंकि इस मामले में सरकार की बहुत किरकिरी हुई है। सख्त कार्रवाई के लिए ऊपर से ही आदेश दिए गए हैं। बतादें कि इस मामले में गिरफ्तार हुए आरोपियों की संख्या अब 400 पार हो चुकी है।

मेरठ एसटीएफ ने शुक्रवार को गुरुग्राम स्थित लेजर रिसॉर्ट के मालिक को भी गिरफ्तार कर लिया। आरोप था कि इसी रिसॉर्ट में करीब आठ सौ अभ्यर्थियों को परीक्षा के एक दिन पहले पर्चा पढ़कर सुनाया गया था। एसटीएफ रिसॉर्ट के मालिक सतीश धनकड़ से पूछताछ कर उन लोगों तक भी पहुंचेगी, जहां तक एसटीएफ अभी नहीं पहुंच सकी है। पुलिस सूत्रों के मुताबिक पेपर लीक कांड में शामिल आरोपियों की संख्या पांच सौ पार भी जा सकती है। क्योंकि इस कांड को लेकर नित नए खुलासे हो रहे हैं।

डॉ. लोहिया ने कमजोर वर्गो के लिए किया संघर्ष

अमृत विचार, लखनऊ: सपा के अखिलेश यादव ने कहा कि डॉ. लोहिया ने भेदभाव, गैरबराबरी, गरीबी, बेरोजगारी के खिलाफ लड़ाई लड़ी। पिछड़ों, दलितों, महिलाओं और समाज के कमजोर वर्गो को आगे बढ़ाने के लिए संघर्ष किया। समाजवादी पार्टी, डॉ. लोहिया और डॉ.अम्बेडकर के बताए रास्ते और उनके विचारों पर चल रही है। इन दोनों महापुरुषों के विचारों पर चलकर ही देश में खुशहाली लायी जा सकती है।

लखनऊ के गोमतीनगर स्थित डॉ.राम मनोहर लोहिया पार्क में उन्होंने लोहिया की प्रतिमा पर माल्यार्पण करते हुए नमन किया। उन्होंने कहा, डॉ. लोहिया ने भेदभाव, गैरबराबरी, गरीबी, बेरोजगारी के खिलाफ लड़ाई लड़ी।

न्यायिक अधिकारियों को वेतन और एरियर को मिले 50 करोड़

राज्य ब्यूरो, लखनऊ

▸▸ **सुप्रीमकोर्ट के निर्देश का सरकार ने किया अनुपालन**

अमृत विचार: राज्य सरकार ने न्यायिक अधिकारियों के वेतन-भत्तों आदि के एरियर भुगतान के लिए 49 करोड़ 54 लाख 80 हजार रुपये की धनराशि हाइकोर्ट के महानिबंधक भेज दी है। यह बकाया द्वितीय राष्ट्रीय न्यायिक वेतन आयोग की संस्तुतियों को लागू किए जाने के उच्चतम न्यायालय द्वारा पारित आदेश के अनुपालन में भुगतान किया गया है। इससे होली से पहले न्यायिक अधिकारियों को भुगतान सुनिश्चित हो सकेगा।

शासन के न्याय एवं परामर्शदात्री विभाग के प्रमुख सचिव विनोद सिंह रावत की ओर से शुक्रवार को जारी शासनादेश में धनराशि किस मद की और किसे प्राप्त होनी है, इसका पूरा ब्योरा भी दिया है। हाइकोर्ट के महानिबंधक को संबोधित पत्र में कहा गया है कि द्वितीय राष्ट्रीय न्यायिक वेतन आयोग की संस्तुतियों को लागू किए जाने के संबंध में उच्चतम न्यायालय के 4 जनवरी 2024 के आदेश का अनुपालन किए जाने के फलस्वरूप न्यायिक अधिकारियों के वेतन एरियर के भुगतान हेतु अतिरिक्त धनराशि की सरकार ने स्वीकृति दी है। अवमुक्त की जा रही धनराशि 49 करोड़ 54 लाख 80 हजार रुपये है। इस धनराशि से जिला स्तरीय तमाम कोर्ट के अधिकारियों का बकाया वेतन एरियर भुगतान होना है।

5 दिन पूर्व जारी की जायेगी मतदाता सूचना पर्ची

राज्य ब्यूरो लखनऊ

▸▸ **बीएलओ मतदाता या उसके परिवार के किसी वयस्क सदस्य को देंगे सूचना पर्ची**

▸▸ **प्रत्येक परिवार को हिन्दी में रंगीन वोटर गाइड भी दी जाएगी**

अमृत विचार: मतदाताओं को मतदान से 5 दिन पूर्व मतदाता सूचना पर्ची जारी की जायेगी। बीएलओ मतदाता या उनके परिवार के किसी वयस्क सदस्य को सूचना पर्ची देंगे। प्रत्येक परिवार को हिन्दी में रंगीन वोटर गाइड भी दी जाएगी।

मुख्य निर्वाचन अधिकारी नवदीप रिणवा ने बताया कि पंजीकृत सभी मतदाताओं को मतदाता सूचना पर्ची जारी की जायेगी। इस मतदाता सूचना पर्ची में भाग संख्या व नाम, क्रम संख्या, पोलिंग स्टेशन का नाम, मतदान की तारीख, क्यूआर कोड आदि का उल्लेख होगा। मतदाता सूचना पर्ची के पीछे के भाग पर पोलिंग स्टेशन का नक्शा, बीएलओ का नाम, बीएलओ का सम्पर्क नम्बर, मतदान करने के लिए आयोग द्वारा निर्धारित वैकल्पिक दस्तावेज का विवरण व अन्य महत्वपूर्ण निर्देश का उल्लेख रहेगा। मतदाता सूचना पर्ची के साथ प्रत्येक परिवार को हिन्दी में रंगीन वोटर गाइड भी दी जाएगी।

उन्होंने बताया कि वोटर गाइड में चित्रों के माध्यम से मतदाताओं को ईवीएम से मतदान करने के जानकारी दी जाएगी। इसके अलावा भारत निर्वाचन आयोग की ओर से मतदाताओं को उपलब्ध कराए गए ऐप सक्षम-ईसीआई, वोटर हेल्पलाइन ऐप, नो योर कैन्डिडेट, सी-विजिल आदि की जानकारी दी गई है। इसके साथ ही पंजीकरण, मतदान, दिव्यांगजनों व वरिष्ठजनों को घर से मतदान और डाक मत पत्र की सुविधा के बारे में बताया गया है।

317 स्टैटिक सर्विलांस टीमें लगाई गईं

अमृत विचार : लोकसभा चुनाव के पहले चरण के मतदान के लिए 317 स्टैटिक सर्विलांस टीमें लगाई गईं हैं। आदर्श आचार संहिता के अनुपालन में अब तक सार्वजनिक व निजी स्थानों से कुल 29,65,431 प्रचार-प्रसार सामग्री हटाई गई है। मुख्य निर्वाचन अधिकारी नवदीप रिणवा ने बताया कि अब तक सार्वजनिक स्थानों से 18,15,006 व निजी स्थानों से 11,50,425 प्रचार-प्रसार सामग्री हटाई गई। बिना अनुमति के सभा व भाषण करने, मतदाताओं को लुभाने के लिए नकदी बांटने व अन्य मामलों में आठ लोगों के खिलाफ एफआईआर दर्ज कराई गई है।

निशात गंज करामत गर्ल्स कॉलेज के समीप सड़क के किनारे एक बुजुर्ग महिला बीमार अवस्था में लेटी है, उसकी हालत देख कर आते-जाते लोग मदद कर देते हैं, इसी क्रम में महिला को पानी पिलाता राहगीर। अमृत विचार

अब तक बरामद हुई 74 करोड़ की मदिरा

राज्य ब्यूरो, लखनऊ

▸▸ **चुनाव आयोग की कार्रवाई में आठ पर एफआईआर दर्ज**

अमृत विचार: प्रदेश के मुख्य निर्वाचन अधिकारी नवदीप रिणवा ने बताया कि आदर्श आचार संहिता के अनुपालन में अब तक सार्वजनिक एवं निजी स्थानों से कुल 29,65,431 प्रचार-प्रसार सामग्री हटाई गई। इसी प्रकार अब तक वाहनों में बीकन लाइट, फ्लैग के दुरुपयोग के 219 मामलों में तथा लाउडस्पीकर एक्ट के उल्लंघन के 550 मामलों में कार्रवाई की गई। बिना अनुमति के सभा व भाषण करने, मतदाताओं को लुभाने के लिए नकदी बांटने एवं अन्य मामलों में 08 एफआईआर दर्ज की गई।

मुख्य निर्वाचन अधिकारी ने बताया कि सघन जॉच के लिए 508 अंतर्राज्यीय चेक पोस्ट तथा 1746 चेक पोस्ट राज्य के भीतर संचालित किए गए हैं। पुलिस विभाग द्वारा 22 मार्च तक 3,21,283 लाइसेंसी शस्त्र जमा कराए गए। इसके अलावा अपराधिक व्यक्तियों के 287 लाइसेंसी शस्त्र जब्त किए गए। 3,501 लाइसेंसी शस्त्र निरस्त कर जमा कराए गए। इसी प्रकार सीआरपीसी के तहत निरोधात्मक कार्यवाही करते हुए 8,15,834 लोगों को पाबंद किया गया। इसके अतिरिक्त पुलिस विभाग द्वारा 1,524 बिना लाइसेंस के अवैध शस्त्र, 1547 कारतूस, 06 किग्रा विस्फोटक व 87 बम बरामद कर सीज किये गये। पुलिस द्वारा अवैध शस्त्र बनाने वाले 257 केन्द्रों पर रेड डाली गई और 44 केन्द्रों को सीज किया गया। उन्होंने बताया कि आबकारी, आयकर, पुलिस एवं नार्कोटिक्स विभाग एवं अन्य एजेंसियों द्वारा 01 मार्च से 22 मार्च तक कुल 7,418.12 लाख रुपये कीमत की मदिरा, ड्रग, बहुमूल्य धातुएं, मुफ्त उपहार व नगदी आदि जब्त किया गया। 22 मार्च को जनपद गाजियाबाद की गाजियाबाद विधानसभा निर्वाचन क्षेत्र में 211 लाख रुपये अनुमानित कीमत की 3210 ग्राम की बहुमूल्य धातु पकड़ी गई एवं 41.64 लाख रुपये नकद जब्त किए गए। जनपद फिरोजाबाद की सिरसागंज विधानसभा निर्वाचन क्षेत्र में 14.50 लाख रुपये नकदी पकड़ी गई। प्रदेश स्तर पर 1904 उड़न दस्ते और जनपदवार प्रवर्तन एजेन्सियों के 732 दल 24 घंटे निगरानी के लिए क्रियाशील है।

बसपा से गठबंधन की राह पर अपना दल कमेरावादी

राज्य ब्यूरो, लखनऊ

▸▸ **पल्लवी पटेल ने कहा असली पीडीए बसपा से गठबंधन के बाद आएगा सामने**

▸▸ **अपना दल ने घोषित अपनी पुरानी सूची को किया निरस्त, समझौते से तय होंगी सीट**

अमृत विचार: सपा प्रमुख अखिलेश यादव से मनमुटाव के बाद अपना दल कमेरावादी अब बसपा के साथ नए गठबंधन की राह पर है। इसके जरिए भाजपा के साथ इंडिया गठबंधन को भी चुनौती देने की तैयारी है। पल्लवी पटेल की ओर से संकेत दिया जा रहा है कि बसपा से उनके गठबंधन के बाद वास्तवित पीडीए सामने आएगा, अखिलेश यादव की पार्टी से पिछड़े और मुस्लिम दूर होते दिखेंगे।

इंडिया गठबंधन में मन मुताबिक तीन सीटे न मिलने से नाराज अपना दल कमेरावादी ने शनिवार को पूर्व में घोषित तीन सीटों पर चुनाव लड़ने के फैसले को भी वापस ले लिया है। पार्टी की कृष्णा पटेल द्वारा सूची वापस लेने से कयास हकीकत में बदलने लगे। पार्टी का कहना है कि बसपा में हाई कमान स्तर पर बात चल रही है, एक या दो दिन में निर्णय से जनता का अवगत करा दिया जायेगा।

भाजपा को चुनौती देने के लिए विपक्षी दलों के बने इंडिया गठबंधन में लोकसभा चुनाव प्रक्रिया शुरू होते ही फूट पड़ने लगी है। समझौते के तहत अखिलेश यादव को ही सहयोगी दलों के साथ 63 सीटों पर प्रत्याशी घोषित करने थे। मगर सीट बटवारें को लेकर गठबधंन में फूट पड़ गई, रालोद के बाद अपना दल कमेरावादी ने भी गठबंधन से इतर संभावनाएं तलाशना शुरू कर दिए हैं।

वर्ग पहेली-19

बाएं से दाएं

1.1. डुगडुगी 2. डंका, नगाड़ा 3. ढोल 4. किसी काम में हाथ डालना या लगाना 5. क्षति या हानि पहुंचाना 6. हिंसा।

4.1. जनता, जनसमूह 2. समाज में रहने वाले बहुसंख्यक लोग।

6. ठेलने की क्रिया या भाव।

9.1. पानी या किसी तरल पदार्थ को गिराना, उड़ेलना 2. किसी पिघली हुई धातु को सांचे में ढालकर कोई आकार देना

10.1. फ़ौज से संबद्ध, लशकर संबंधी 2. सेना या लशकर में कार्यरत 3. जलयान पर काम करने वाले।

ऊपर से नीचे

1.1. ऋण या कर्ज़ चुकाने की क्रिया या भाव 2. पाटने की क्रिया या भाव।

2.1. भुजबल, शारीरिक बल 2. पराक्रम, वीरता।

3.1. भौंरे की गुंजन या आवाज़ 2. मंद ध्वनि, भनभनाहट।

5. किसी दल या पार्टी का मुखिया।

7. वह स्थान जहां सशुल्क ठहरने की व्यवस्था होती है

8.1. पेड़-पौधे आदि में फूल लगना या आना 2. कली का विकसित होना

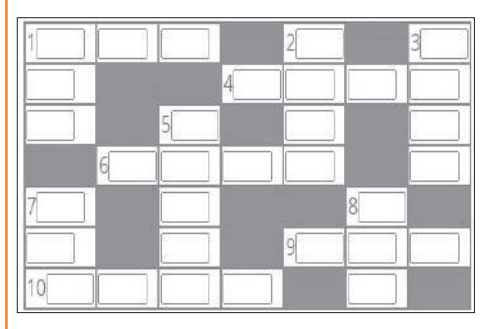

वर्ग पहेली -18 का हल

1 अ	मि	ति	■	2 झ	■	3 ओ
व	■	■	4 ख	ड़	ख	ड़
न	■	5 वै	ग	न	■	चा
त	■	■	वा	■	6 अं	■
■	7 पि	प	र	मिं	ट	■
■	धा	■	■	■	शं	■
8 ऐ	न	■	9 द	प	ट	ना

सुडोकू -98

सुडोकू एक तरह का तर्क वाला खेल है, जो एक वर्ग पहेली की तरह होता है। जब आप इस खेल को खेलना सीख जाते हैं तो यह बहुत ही सरलता से खेला जा सकता है। सुडोकू खेल में बॉक्स में 1 नंबर से 9 नंबर तक आने वाले अंक दिए हैं। इसमें कुछ बॉक्स खाली हैं, जिन्हें आपको भरना है। कोई भी अंक दोबारा नहीं आना चाहिए। एक सीधी लाइन और एक खड़ी लाइन तथा बॉक्स में नंबर रिपीट नहीं होना चाहिए।

3		9			2			1
7			5		9			
8		5		6				
		1			8		5	4
5	9			4		8		7
				5		2		
			8		6			3
4					9			

सुडोकू -97 का हल

3	1	9	7	5	2	6	8	4
5	4	2	8	6	9	7	1	3
7	6	8	3	4	1	5	9	2
1	5	3	6	9	8	2	4	7
6	9	7	1	2	4	8	3	5
8	2	4	5	7	3	1	6	9
4	7	5	9	1	6	3	2	8
9	3	1	2	8	7	4	5	6
2	8	6	4	3	5	9	7	1

आज का भविष्यफल

-पं.डॉ. ज्ञानेन्द्र शर्मा

आज की ग्रह स्थिति : 24 मार्च, रविवार 2024 संवत-2080, शक संवत 1945 मास-फाल्गुन, पक्ष-शुक्ल पक्ष, तिथि-चतुर्दशी 09 .54 तक तत्पश्चात पूर्णिमा।

आज का पंचांग

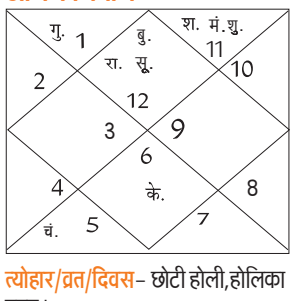

त्योहार/व्रत/दिवस- छोटी होली, होलिका दहन।

दिशाशूल-पश्चिम। **ऋतु-**वसंत।

चन्द्रबल-मिथुन, सिंह, तुला, वृश्चिक, कुंभ, मीन।

ताराबल-अश्विनी, भरणी, कृत्तिका, रोहिणी, आर्द्रा, पुष्य, मघा, पूर्वा फाल्गुनी, उत्तरा फाल्गुनी, हस्त, स्वाति, अनुराधा, मूल, पूर्वाषाढ़ा, उत्तराषाढ़ा, श्रवण, शतभिषा, उत्तराभाद्रपद।

नक्षत्र-पूर्वाफाल्गुनी 07 .34 तक तत्पश्चात उत्तराफाल्गुनी।

मेष — आज किसी अच्छे और जन-कल्याण के कारण स्वयं पर गर्व की अनुभूति भी होगी। बच्चों की परवरिश पर ध्यान दें। आपका मन अशांत रहेगा। प्रेम संबंधों में विवाद होने की आशंका है। गैस और जलन के कारण आपको समस्या हो सकती है।

वृष — आज प्रियजनों के साथ अधिक समय बिताने का प्रयास करें। इलेक्ट्रॉनिक गैजेट्स के अत्यधिक उपयोग के कारण आपकी निद्रा खराब हो सकती है। विरोधी आपके विरुद्ध सक्रिय होने का प्रयास करेंगे।

मिथुन — आज आपकी कोई मनोकामना पूर्ण हो सकती है। भाई-बहनों के साथ संबंध मधुर रहेंगे। अपनी रुचि के अनुसार कार्य करने से आपको प्रसन्नता होगी। दोस्त की मदद से महत्वपूर्ण कार्य संपन्न हो सकते हैं। गृहस्थ जीवन सुखमय रहेगा।

कर्क — आज लोगों के बीच अपनी छवि को लेकर थोड़े सतर्क रहेंगे। आवश्यक कार्यों को दोपहर से पहले पूर्ण कर लें। आपके द्वारा लिए गए निर्णय गलत हो सकते हैं। पुराने ऋणों के कारण आपको थोड़ी परेशानी हो सकती है।

सिंह — आज नई योजनाओं को लेकर काफी उत्साहित रहेंगे। सहकर्मियों के मन में आपके प्रति ईर्ष्या का भाव रहेगा। व्यवसाय में नए संबंध विकसित होने की संभावना बन रही है। विदेश यात्रा में परेशानी झेलनी पड़ सकती है।

कन्या — आज संतान के व्यवहार और स्वास्थ्य को लेकर थोड़े परेशान हो सकते हैं। अनावश्यक यात्रा और बाहरी गतिविधियों में ज्यादा समय बर्बाद न करें। किसी आर्थिक योजना में धन निवेश करने से पहले उसके बारे में पूरी तरह से जानकारी ले लें।

तुला — आज प्रेमी आपके प्रति समर्पण भाव रखेगा। राजनीतिक लोगों को उच्च पद प्राप्त हो सकता है। शाम के समय आपका मन कुछ खिन्न रहेगा। व्यवसाय में अचानक धन लाभ प्राप्त होने की संभावना है। बच्चों की प्रतिक्रिया और विचारों का सम्मान करें।

वृश्चिक — आज अपने मित्रों के साथ कहीं घूमने जा सकते हैं। व्यवसाय में समस्याओं का सामना करना पड़ेगा। संतान को लेकर कुछ परेशान हो सकते हैं। जीवनसाथी को कुछ उपहार दे सकते हैं। विद्यार्थी पढ़ाई के साथ अन्य विधाओं में भी सक्रिय रहेंगे।

धनु — आज बिगड़े रिश्तों को सुधारने में सफलता मिलेगी। किसी भी निर्णय को जल्दबाजी में न लें। घर में क्लेश होने की आशंका है। आप धार्मिक और आध्यात्मिक गतिविधियों में भाग लेंगे। पर्यटन क्षेत्र से जुड़े लोगों को लाभ मिल सकता है।

मकर — आज मानसिक अशांति और अवसाद जैसी परिस्थितियों का सामना करना पड़ सकता है। सहकर्मी आपसे नाराज हो सकते हैं। साझेदारी वाले काम शुरू करने में जल्दबाजी न करें। कार्यक्षेत्र में आपको जटिल काम सौंपे जाने की संभावना है।

कुंभ — आज धन से जुड़े मामलों में उधारी से आपको बचना चाहिए। शाम को आपका किसी से झगड़ा हो सकता है। नया व्यवसाय शुरू करने में सफलता मिल सकती है। आपकी सामाजिक लोकप्रियता में वृद्धि होगी।

मीन — आज संपत्ति विवाद उभर के सामने आ सकते हैं। स्वास्थ्य को लेकर काफी सावधान रहेंगे। प्रेम संबंधों में शंका और वहम की जड़े न पड़ने दें। आपका कोई काम लोगों को प्रभावित कर सकता है। दूसरों के भरोसे अपने काम न छोड़ें।

आज की फिल्में

B4U MOVIES
राम बलराम
दोपहर : 12 .01
हिन्दुस्तान
रात : 08 .18

SONY MAX
तारा वर्सेज बिलाल
दोपहर : 01 .24
एनिमल
रात : 10 .00

SONY PIX
300 (2006)
सुबह : 10 .20
बुलेट ट्रेन
रात : 08 .50

ZEE CINEMA
गदर 2
सुबह : 11 .15
फटा पोस्टर निकला हीरो
रात : 08 .30

colors CINEPLEX
ओम शांति ओम
सुबह : 10 .53
सीता राम
रात : 08 .00

आज की सुपरहिट फिल्म

जी सिनेमा पर सुबह : 11 .15 बजे

जोक्स ऑफ द डे

प्रपोजल के रिजेक्शन पर पप्पू का मजेदार जवाब।
पप्पू (लड़की को प्रपोज करते हुए)- मुझसे प्यार करोगी
लड़की- शक्ल देखी है अपनी, तुझसे प्यार करने से तो बेहतर है मैं सुसाइड कर लूं।
पप्पू- कमबख्त मर जाएगी पर किसी के काम नहीं आएगी।
पप्पू का जवाब सुनकर लड़की सन्न रह गई।

मरीज- डॉक्टर साहब मुझे बीमारी है खाने के बाद भूख नहीं लगती, सोने के बाद नींद नहीं आती। काम करूं तो थक जाता हूं।
डॉक्टर- सारी रात धुप में बैठो ठीक हो जाओगे।

क्या होता है टेंडर वोट

- यदि आप वोट डालने मतदान केंद्र पर पहुंचते हैं, और आपको पता चलता है कि आपका वोट पढ़ चुका है। तो निराश न हों आपके लिए चुनाव आयोग ने 'टेंडर वोट' व्यवस्था की है। आप इस टेंडर वोट के जरिए पुराने वोट को चैलेंज कर सकते हैं और नया वोट डाल सकते हैं। चुनाव आयोग के नियम के सेक्शन 42 के अनुसार पीठासीन अधिकारियों को पहले से इस संदर्भ में खास दिशा-निर्देश दिए जाते हैं। साथ ही उनके वोटिंग के वक्त मिलने वाले किट में टेंडर वोट भी उन्हें दिए जाते हैं। दावा पेश करते ही पीठासीन अधिकारी आपके बैलेट पेपर उपलब्ध कराएगा। इसके बाद आपका मतपत्र लिफाफे में बंद कर भेज दिया जाएगा। चुनाव अधिकारियों को मतदान खत्म होने के बाद भी इसका ब्यौरा आयोग को देना होता है।

कन्नौज फतह के लिए अखिलेश खुद उतरेंगे मैदान में

खोए किले को मजबूत करने के लिए पिछड़ा वर्ग को साधने में जुटे सपा मुखिया

कार्यालय संवाददाता, कन्नौज

पूर्व मुख्यमंत्री मुलायम सिंह यादव व पुत्र वधु डिंपल यादव भी रह चुकी हैं कन्नौज से सांसद

अमृत विचार। पुराने खोए किले को वापस पाने के लिए सपा मुखिया व पूर्व मुख्यमंत्री अखिलेश यादव खुद लोकसभा क्षेत्र का चुनाव लड़ेंगे। इसका ऐलान होली के आसपास हो जाएगा। कन्नौज लोकसभा क्षेत्र फतह करने के लिए उन्होंने कई दलों में सेंधमारी भी की है। कहा जा रहा है कि पूर्व मुख्यमंत्री के पास पांचों विधानसभा क्षेत्रों की राजनीतिक गतिविधियों की जानकारी है।

पूर्व मुख्यमंत्री कन्नौज लोकसभा क्षेत्र से चुनाव लड़ने के कई बार संकेत दे चुके हैं। बताया गया है कि 21 मार्च को लोकसभा क्षेत्र की पांचों विधानसभा क्षेत्र से कई पदाधिकारी व कार्यकर्ता सपा मुखिया से मिलने लखनऊ पहुंचे थे। कई पिछड़ा वर्ग के नेता दूसरे दलों से आकर सपा में शामिल भी हुए हैं। भरोसेमंद सूत्रों की मानें तो होली से पहले सपा मुखिया अपने घर सैफई जाएंगे। त्योहार मनाने के बाद लौटेंगे। इस बीच 24 से 27 मार्च तक वह चुनाव लड़ने का औपचारिक ऐलान कर सकते हैं। दो दिन पहले लखनऊ में जब कार्यकर्ताओं ने उनसे मुलाकात की तो चुनाव लड़ने वाले प्रत्याशी का ऐलान करने की मांग रखी। कुछ लोगों ने सपा मुखिया से ही लोकसभा क्षेत्र कन्नौज से चुनाव लड़ने की बात कही।

इस पर उन्होंने कहा कि कोई और लड़ेगा क्या। मतलब वह खुद ही मैदान में उतरने वाले हैं। वर्ष 2019 में सपा ने जो सीट खोई थी, उसे वापस पाने के लिए चुनावी समर में कूदेंगे। हालांकि जीत-हार का फैसला तो जनता 13 मई को वोट से करेगा। उसका निर्णय चार जून को मतगणना में आएगा।

चुनाव को लेकर यह है चर्चा में

वर्ष 1998 से लेकर 2014 तक लगातार कन्नौज लोकसभा क्षेत्र से सपा के ही प्रत्याशी जीतते रहे हैं। पहले प्रदीप यादव सांसद बने। उनके बाद 1999 में पूर्व मुख्यमंत्री मुलायम सिंह यादव के सिर जीत का सेहरा बंधा। उनके दो जगह से चुनाव लड़कर जीतने के बाद कन्नौज सीट से इस्तीफा देकर बेटे अखिलेश यादव को राजनीति का सफर शुरू कराया। वर्ष 2000 में उन्होंने उपचुनाव जीता। 2004, 2009 में अखिलेश यादव तीसरी बार कन्नौज क्षेत्र से सांसद चुने गए। वर्ष 2012 में जब यूपी में सपा की सरकार बनी तो मुख्यमंत्री बनने की वजह से अखिलेश यादव ने इस्तीफा देकर कन्नौज सीट से पत्नी डिंपल यादव को उसी साल निर्विरोध सांसद बनवाने में कामयाबी पाई। 2014 में डिंपल चुनाव जीत गईं। 2019 में वह भाजपा प्रत्याशी सुब्रत पाठक से चुनाव हार गईं। भाजपा ने फिर से सांसद सुब्रत पाठक को चौथी बार पार्टी प्रत्याशी बनाया है। हालांकि वह 2019 में पहली बार ही सांसद बने हैं।

अखिलेश से मिले एक पूर्व मंत्री

भरोसेमंद सूत्रों की माने तो एक पूर्व मंत्री ने भी सपा मुखिया से मुलाकात की है। उनकी पिछड़ा वर्ग में अच्छी पकड़ मानी जाती है। कहा जा रहा है कि वह एक नेताजी से उनके व्यवहार को लेकर नाराज भी हैं। जल्द ही वह सपा में शामिल हो सकते हैं या अखिलेश यादव के लोकसभा क्षेत्र का प्रत्याशी बनने पर उनकी खुलकर मदद भी कर सकते हैं। पिछड़ा वर्ग में आने वाले लोधी-राजपूत समेत अन्य वर्गों के लोग सपा में शामिल हो चुके हैं, कई कतार में भी हैं। क्षेत्र को मजबूत करने के लिए रसूलाबाद विधानसभा क्षेत्र से कमलेश दिवाकर को भी पार्टी में तरजीह दी गई है। इससे माना जा रहा है कि पुराने किले को मजबूत किया जा रहा है।

मेरा पहला वोट

लोकतंत्र के इस महापर्व पर मुझे भी अपने मताधिकार करने का पहली बार अवसर मिला है। मताधिकार का जो अधिकार हमें मिला है उससे हम एक अच्छे जनप्रतिनिधि का चुनाव करेंगे। दलगत राजनीति से ऊपर उठकर जाति पंथ और मजहब को दरकिनार कर एक अच्छे जनप्रतिनिधि का चुनाव करेंगे। जो शिक्षा, रोजगार, व समानता, व विकास का पक्षधर हो। मतदान से पूर्व हम वर्तमान और पूर्ववती सरकारों के काम काज को भी देखेंगे।

सृजन शुक्ला, विधानसभा क्षेत्र नबाबगंज, बाराबंकी

श्रावस्ती सांसद बसपा से बाहर

अंबेडकरनगर। बसपा ने अनुशासनहीनता के आरोप में शनिवार को श्रावस्ती के सांसद राम शिरोमणि वर्मा और उनके भाई सुरेश कुमार वर्मा को पार्टी से निष्कासित कर दिया है। अंबेडकरनगर से बसपा के जिला अध्यक्ष सुनील सावंत गौतम ने पत्र जारी कर कहा कि सांसद राम शिरोमणि वर्मा और उनके भाई सुरेश कुमार वर्मा काफी समय से पार्टी विरोधी गतिविधियों में लिप्त थे, जिसके कारण उन्हें पार्टी से बाहर किया गया है। बसपा में राम शिरोमणि वर्मा की पहचान कुर्मी नेता के तौर पर थी। वह लोकसभा में बसपा संसदीय दल के नेता भी रहे। अंबेडकरनगर निवासी राम शिरोमणि वर्मा श्रावस्ती लोकसभा सीट से सांसद हैं।

एक-दूसरे के रंग में भंग डालने की पूरी तैयारी कर रहे हैं राजनीतिक दल

2024 में किसकी जलेगी होली किसका जमेगा रंग

सतीश श्रीवास्तव, लखनऊ

अमृत विचार। उत्तर प्रदेश में भले ही सभी लोकसभा क्षेत्रों में राजनीतिक दल उपने उम्मीदवार की घोषणा न कर सकें हों। मगर प्रदेश में एनडीए व इंडिया गठबंधन के बीच सीधा मुकाबला तय है। यह जरूर है कि कुछ क्षेत्रों में बसपा मुकाबले को त्रिकोणीय बना सकती है। चुनाव में फतेह हासिल करने के लिये दोनो प्रमुख गठबंधन हर हथकंडे अपना रहे हैं।

कल तक इंडिया गठबंधन के साथ खड़ी रालोद अब एनडीए का हिस्सा है। अपना दल कमेरावादी पार्टी की पल्लवी पटेल सपा का साथ छोड़कर रालोद के साथ जा चुकी हैं। आवाजाही का दौर जारी है। जो चुनाव को प्रभावित कर सकते हैं। ऐसे में इस चुनाव में किसकी होली जलेगी और किसका रंग जमेगा। यह तो मतदाता ही तय करेगा।

2024 का चुनाव का चुनाव इसलिए भी महत्वपूर्ण है। क्योंकि इंडिया गठबंधन के साथ एनडीए के मिशन अस्सी की भी अग्नि परीक्षा है। मुख्यमंत्री योगी आदित्यनाथ की साख और सरकार के काम और प्रधानमंत्री नरेंद्र मोदी की गारंटी कसौटी पर है। इंडिया गठबंधन के मुख्य घटक समाजवादी पार्टी को भरोसा है कि पिछड़ा दलित और अल्पसंख्यक गठबंधन के पक्ष में एकजुट होगा। जातीय जनगणना का वादा कर राहुल गांधी ने भी इस नारे को हवा दे दी है।

इंडिया गठबंधन की दूसरी घटक आम आदमी पार्टी उत्तर प्रदेश में चुनाव तो नहीं लड़ रही है लेकिन वह गठबंधन की उम्मीदवारों के पक्ष में माहौल बनाने के लिए कार्य कर रही है। दिल्ली के मुख्यमंत्री अरविंद केजरीवाल की गिरफ्तारी के बाद आम आदमी पार्टी के कार्यकर्ताओं में जो गुस्सा है। इसका लाभ इंडिया गठबंधन के उम्मीदवारों को उत्तर प्रदेश में भी मिलेगा।

भारतीय जनता पार्टी को टिफिन बैठकें, बूथ जनसंपर्क अभियान, अयोध्या मुद्दे को लेकर उत्पन्न माहौल तथा ढाई करोड़ लाभार्थियों पर भरोसा है। लेकिन अयोध्या की जिस सीट को लेकर भारतीय जनता पार्टी को आती हाथ में विश्वास हैं। वहां के सामान्य सीट पर भाजपा के उम्मीदवार सांसद लल्लू सिंह के मुकाबले इंडिया गठबंधन के घटक समाजवादी पार्टी ने दलित उम्मीदवार पूर्व मंत्री अवधेश प्रसाद को खड़ा कर कड़ी चुनौती उत्पन्न कर दी है।

उत्तर प्रदेश को जानने के लिए 1991 और उसके बाद हुए में उत्तर प्रदेश की राजनीति को समझना जरूरी है। यही वह साल था जहां से मंडल-कमंडल की राजनीति ने जोर पकड़ा, जब धर्म और जाति के आधार पर उत्तर प्रदेश के वोटरों का बंटना शुरू हुआ। इसके साथ ही कांग्रेस का पतन शुरू हुआ। राम मंदिर आंदोलन की राजनीति से भारतीय जनता पार्टी ने उत्तर प्रदेश में हिंदुओं का ध्रुवीकरण शुरू किया। इसी दौरान दलितों और पिछड़ों को सामाजिक न्याय दिलाने की मंडल की राजनीति से समाजवादी पार्टी और बहुजन समाज पार्टी फलने-फूलने लगी। भारतीय जनता पार्टी ने 1991 के विधानसभा चुनाव में शानदार प्रदर्शन करते हुए 221 सीटों पर जीत हासिल की थी। यहीं से कांग्रेस का उत्तर प्रदेश में राजनीतिक ग्राफ गिरने लगा। इसके बाद कांग्रेस 2004 में कांग्रेस देश में सरकार बनाने में कामयाब रही। यह नहीं 2009 के चुनाव में उसे उत्तर प्रदेश से भी 21 सीटें हासिल हुई। लखनऊ और आसपास की सीटों पर पांचवें चरण में मतदान होना है। लेकिन माहौल जितना होली के रंग में नहीं लगा है उससे अधिक चुनावी रंग में रंग चुका है। आने वाले दिनों में होली मिलन समारोह में भी इसका चटक रंग दिखेगा।

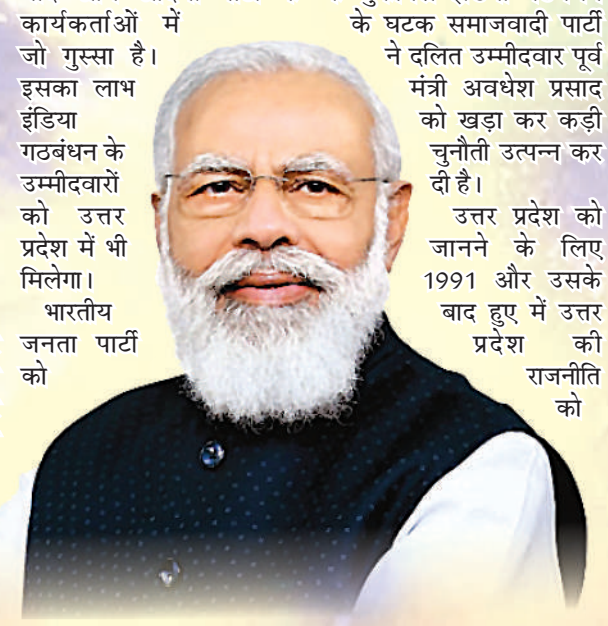

उत्तर प्रदेश में किसको कब कितनी सीट

चुनावी वर्ष	कांग्रेस	भाजपा
1984	415	02
1989	197	85
1991	244	221
1996	140	161
2004	145	138
2009	207	116
2014	44	282
2019	53	303

सियासत के सफर में कई नौकरशाहों ने पार की वैतरणी

- सेवानिवृत्त होने के बाद ज्यादातर नौकरशाहों ने भाजपा को दी तरजीह

विनय सिंह, लखनऊ

अमृत विचार। प्रदेश के विभिन्न जिलों में कलेक्टर और कप्तान बन जिले की कमान संभालने वाले कई अफसर शासन के शीर्ष पदों पर भी विराजमान हुए। लेकिन रिटायरमेंट के बाद भी पद का मोह कम न हुआ। कई सफल हुए तो कई असफल होकर राजनीति से किनारे हो गए। यूपी की राजनीति में नौकरशाहों की उपलब्धियों पर गौर करें तो कई केंद्रीय कैबिनेट तक पहुंचे, कई सांसद और विधायक तक बने। कई प्रसिद्ध नौकरशाह सिर्फ पार्टी के सदस्य बनकर रह गए।

इन नौकरशाहों ने पाई सफलता

- पूर्व आईएएस पीएल पुनिया 2009 में बाराबंकी से सांसद बने व केंद्र सरकार में मंत्री पद तक पहुंचे
- पूर्व आईपीएस असीम अरुण वर्तमान में उत्तर प्रदेश सरकार में राज्यमंत्री हैं
- पूर्व पीपीएस राजेश्वर सिंह वर्तमान बीजेपी सरकार में विधायक हैं
- पूर्व आईपीएस वृजलाल वर्तमान में राज्यसभा सांसद हैं
- पूर्व आईएएस एके शर्मा वर्तमान प्रदेश सरकार में कैबिनेट मंत्री हैं
- दिवंगत आईपीएस अहमद हसन सपा सरकार में कद्दावर मंत्री रहे हैं
- मुंबई के पूर्व पुलिस आयुक्त सतपाल सिंह भारत सरकार में राज्यमंत्री तक पहुंचे

इन नौकरशाहों ने बनाई पार्टी

- पूर्व डीजीपी सुलखान सिंह ने बुंदेलखंड लोकतांत्रिक पार्टी बनाई
- पूर्व आईपीएस अमिताभ ठाकुर ने अधिकार सेना नामक पार्टी बनाई
- पूर्व आईएएस चंद्रपाल ने आदर्श समाज पार्टी बनाई
- पूर्व आईएएस तपेंद्र प्रसाद ने बनाई सम्यक पार्टी

चुनाव न लड़ पाने वाले नौकरशाह

- आईपीएस सूर्य कुमार शुक्ला सेवानिवृत्ति के बाद बीजेपी में शामिल हुए, लेकिन चुनाव नहीं लड़ सके
- पूर्व आईपीएस महेंद्र सिंह यादव ने कबिनेट मंत्री राजनाथ सिंह की अध्यक्षता में बीजेपी में सदस्यता ग्रहण की, लेकिन कोई गुल नहीं खिला सके।
- पूर्व आईएएस नीरा यादव ने भी बीजेपी की सदस्यता ली थी, लेकिन इस क्षेत्र में आगे नहीं बढ़ सकी
- पूर्व आईएएस देवी दयाल रिटायर होने के बाद कांग्रेस में शामिल हुए
- पूर्व आईएएस उमेश कुमार ने भी कांग्रेस का दामन थामा
- पूर्व आईएएस अनीस अंसारी ने 2017 में कांग्रेस का दामन थामा था
- स्वैच्छिक सेवानिवृत्ति लेने वाले आईएएस अभिषेक सिंह भी चुनाव लड़ने के इच्छुक

नितिन कर रहे चौथी पीढ़ी की राजनीति

मधुर और अनुराग अपने परिवार की तीसरी पीढ़ी की कर रहे राजनीति

पीके गुप्ता 'बबलू' हरदोई

नितिन अग्रवाल

- हरदोई में है परिवारवाद का बोलबाला

अमृत विचार। जिले के सियासी परिवारों में एकमात्र राष्ट्रीय स्तर पर पहचान बनाने वाले राजनीति के माहिर खिलाड़ी भाजपा नेता नरेश अग्रवाल के परिवार में उनके पुत्र नितिन अग्रवाल हैं। जो चौथी पीढ़ी की राजनीति कर रहे हैं। वर्तमान समय वह उत्तर प्रदेश सरकार के मंत्री हैं। यह अलग बात है कि जिले में बड़े-बड़े दिग्गज राजनैतिक परिवार रहे, परंतु अग्रवाल परिवार को छोड़कर किसी भी परिवार को चौथी पीढ़ी की राजनीति करने का अवसर नहीं मिला।

श्री अग्रवाल के परिवार में बाबू छेदा लाल गुप्ता ने राजनीति में कदम रखा था। वह विधायक तथा सांसद भी रहे। इसके बाद उनके भतीजे बाबू श्रीशचंद्र अग्रवाल विधायक बनने के साथ ही जिला पंचायत अध्यक्ष बने। बाबू श्रीश चंद्र अग्रवाल के पुत्र और राष्ट्रीय राजनीति में अपना दखल रखने वाले नरेश अग्रवाल कई बार विधायक उत्तर प्रदेश सरकार में मंत्री और राज्यसभा के सांसद रहे। वैसे तो जिले में पुराने नेताओं में पूर्व सांसद बुलाकी राम वर्मा, पूर्व विधायक बाबू मोहनलाल, कलारानीमिश्रा, शारदाभक्त सिंह, पूर्व सांसद धर्मराज सिंह, गंगाभक्त सिंह, किंदर लाल, मन्नी लाल, पूर्व विधायक रामलाल, गंगा सिंह चौहान, पूर्व सांसद सुरेंद्र पाल पाठक, राघवेंद्र सिंह, पूर्व विधायक आशा सिंह, राम अवतार दीक्षित, दधीचि सिंह, बाबू खां, आसिफ खान बब्बू, कमला सिंह, राज्यसभा सांसद अशोक वाजपेई पूर्व विधायक खालिद गौरी, राजकुमार अग्रवाल, विधायक अलका अर्कबंसी पूर्व विधायक राम आसरे वर्मा, सतीश वर्मा, विधायक आशीष सिंह आशू। यह सभी या तो पहली पीढ़ी की राजनीति कर चुके हैं। या अभी पहली पीढ़ी की राजनीति कर रहे हैं। वर्तमान में प्रदेश सरकार में मंत्री रजनी तिवारी अपने पति उपेंद्र तिवारी की विरासत संभाल रही हैं। वह भी पहली पीढ़ी की ही राजनीति कर रही हैं।

जिले का एक परिवार ऐसा भी है जो तीसरी पीढ़ी की राजनीति कर रहा है। माधौगंज के पं. शिवरतन लाल टाटधारी ने राजनीति में कदम रखकर माधौगंज के जिला पंचायत की कुर्सी संभाली थी। उसके बाद उनके दोनों पुत्रों क्रमशः लल्लन शर्मा और धर्मज्ञ मिश्रा ने विधानसभा और विधान परिषद में अपनी आवाज उठाई। उनकी तीसरी पीढ़ी में इन दोनों विधायकों के पुत्र क्रमशः सुखसागर मिश्र मधुर हरदोई तथा अनुराग मिश्रा माधौगंज में नगर पालिका की कुर्सी पर सत्ता सीन हैं। इसके अलावा कुछ परिवार ऐसे भी हैं जो दूसरी पीढ़ी की राजनीति कर रहे हैं इनमें पूर्व विधायक टीकाराम से शुरू हुई राजनीति उनके पुत्र वीरेंद्र वर्मा विधायक बन चुके हैं तथा आगे की राजनीति में प्रयासरत हैं। इसी तरह कुबेर लाल से शुरू हुई राजनीति उनके भाई विधायक रामपाल उनके पुत्र और भतीजे क्रमश प्रभाष् और अशोक रावत विधायक और सांसद बनकर आगे की राजनीति कर रहे हैं।

पूर्व विधायक छोटेलाल से शुरू हुई राजनीति को उनके भतीजे अनिल वर्मा ने विधायक बनाकर आगे बढ़ाया लेकिन वह अपनों से दूर होने के कारण अब संघर्ष कर रहे हैं। विधायक श्याम प्रकाश से शुरू हुई राजनीति उनके भतीजे अंशुल वर्मा ने संसद बनाकर दूसरी पीढ़ी में प्रवेश किया। श्याम प्रकाश की राजनीति बदस्तूर जारी है, वहीं पूर्व सांसद अंशुल वर्मा संघर्षरत हैं। इसी तरह परमाई लाल से शुरू हुई राजनीति उनके पुत्र विपिन और लाल बिहारी लालू ने संसद और विधायकी जीत कर दूसरी पीढ़ी पर पहुंचाया अब अपने पति की विरासत को पूर्व सांसद उषा वर्मा और पूर्व विधायक राजेश्वरी वर्मा संभाल रही हैं, वहीं सवायजपुर के मिलनसार मधुभाषी विधायक माधवेंद्र प्रताप सिंह रानू भी पूर्व विधायक राजा हरिहर बक्श सिंह की राजनीति को आगे बढ़ा रहे हैं।

महासंग्राम-2024 : 10 वर्षों में हुए विकास के कई कार्य, फिर भी हासिए पर रह गईं जिले की अहम समस्याएं

लोकसभा चुनाव में सिर चढ़कर बोलेंगे जनहित के मुद्दे

- मंत्री के रूप में बेल्हा को विदेश में दिलाई थी पहचान
- राजा दिनेश के अलावा किसी को नहीं मिली केंद्रीय मंत्रिमंडल में जगह

उमानाथ तिवारी, गोंडा

अमृत विचार: पिछले एक दशक में जिले के विकास की रफ्तार तेज हुई है। केंद्र की सत्ता संभालने के बाद भाजपा सरकार ने जिले में कई ऐसे विकास कराए हैं जो काफी समय से लंबित थी। इनमें शहर के महराजा देवी बक्श सिंह स्वशासी मेडिकल कालेज निर्माण से लेकर इटियाथोक के भवनियापुर में बने राजकीय डिग्री कालेज तक की सौगात शामिल है।

शिक्षा व स्वास्थ्य के अलावा इंफ्रास्ट्रक्चर के क्षेत्र में उल्लेखनीय सुधार हुआ है। गांव गांव तक बिजली की लाइन पहुंचाने से लेकर पावर स्टेशन तक का निर्माण कराया गया है। जिले की प्रमुख सड़कों के अलावा ग्रामीण इलाकों में भी सड़क नेटवर्क मजबूत हुआ है। बावजूद इसके शहर में सीवर लाइन निर्माण से लेकर रिंग रोड निर्माण तक कई समस्याएं ऐसी हैं जिनका समाधान अभी शेष है। इन समस्याओं के समाधान के लिए ठोस पहल की दरकार है। इस बार के लोकसभा चुनाव में यही समस्याएं मुख्य चुनावी मुद्दा होंगी और जनहित के यह मुद्दे लोगों के सिर चढ़कर बोलेंगे।

कई अहम मुद्दों पर फोकस करती यह रिपोर्ट

शहर में लगा भीषण जाम (फाइल फोटो)। अमृत विचार

शहर के भीतर सीवर लाइन का निर्माण

मुद्दा 1 **अमृत विचार :** शहर में सीवर लाइन न होना प्रमुख समस्या है। जल निकासी की समस्या से निजात के लिए वर्ष 2012 में तत्कालीन जिलाधिकारी डा रोशन जैकब ने शहर में सीवर लाइन निर्माण का प्लान तैयार किया था। इस सीवर लाइन को बहराइच रोड से गुरु नानक चौराहा होते हुए मेवातियान से कटहा घाट तक जोड़ा जाना था। लेकिन उनके तबादले के बाद यही प्लान ठंढे बस्ते में चला गया। कई बार स्थानीय लोगों ने जनप्रतिनिधियों से सीवर लाइन का निर्माण कराने की मांग की लेकिन इस पर अब तक कोई ठोस पहल नहीं हो सकी है। सीवर साइन न होने से हर साल बरसात में शहर जलमग्न हो जाता है। पिछले वर्ष बरसात में पूरा शहर तालाब बन गया था। शहर के गली मोहल्ले से लेकर प्रमुख सड़कें तक जलमग्न हो गयी थी। इस बार के चुनाव में सीवर लाइन निर्माण का मुद्दा मतदाताओं की जबान पर है।

राज्य विश्वविद्यालय का निर्माण

मुद्दा 2 **अमृत विचार :** प्रदेश की योगी सरकार ने वर्ष 2022 के विधानसभा चुनाव में जिले के राज्य विश्वविद्यालय की सौगात दी थी। विश्वविद्यालय निर्माण के लिए परसपुर ब्लाक के डोमाकल्पी गांव में प्रशासन ने जमीन भी चिन्हित कर ली थी और वर्श 2023 में तत्कालीन जिलाधिकारी उज्जवल कुमार ने विश्वविद्यालय निर्माण के लिए भूमि पूजन भी कर दिया था लेकिन ऐन वक्त पर यह राज्य विश्वविद्यालय यहां से खिसक कर बलरामपुर चला गया।विश्वविद्यालय जिले में बने इसके लिये छात्रों, युवाओं और सामाजिक संगठनों ने सड़क पर उतरकर आंदोलन तक किया लेकिन जन प्रतिनिधि इस मुद्दे पर चुप्पी साधे रहे।

रिंग रोड का निर्माण

मुद्दा 3 **अमृत विचार :** शहर को जाम की समस्या से मुक्ति दिलाने के लिए सांसद कीर्तिवर्धन सिंह व सदर विधायक प्रतीक भूषण सिंह की मांग पर मुख्यमंत्री योगी आदित्यनाथ ने शहर के बाहर से रिंग रोड निर्माण कराए जाने की घोषणा की थी। सीएम की घोषणा के बाद इसके निर्माण के लिए सर्वे भी हुआ था लेकिन यह प्रस्ताव अब तक धरातल पर नहीं उतर सका है। जबकि शहर में जाम की समस्या प्रतिदिन बढ़ रही है।

सुभागपुर रेलवे क्रॉसिंग पर ओवरब्रिज निर्माण

मुद्दा 4 **अमृत विचार :** गोंडा बलरामपुर मार्ग पर स्थित सुभागपुर रेलवे क्रॉसिंग पर लगने वाला जाम भी जिसे की बड़ी समस्या है। क्रॉसिंग के बगल ही सुभागपुर रेलवे स्टेशन और रेलवे का माल गोदाम है। इससे प्रतिदिन यहां बड़ी संख्या में मालगाडियों का आवागमन रहता है। रेलवे गेट बंद हो जाने पर गेट के दोनों तरफ वाहनों की लंबी कतार लग जाती है।आगे निकलने की होड़ में कई दफा तो वाहन चालकों के बीच मारपीट तक हो जाती है। इस गेट पर ओवर ब्रिज निर्माण की मांग काफी समय से हो रही है लेकिन अब तक इसका कोई ठोस समाधान नहीं हो सका है। स्थानीय लोगों का कहना है कि जाम की समस्या से निजात के लिए ओवरब्रिज निर्माण आवश्यक है।

कुंदुरखी चीनी मिल के गन्ना किसानों का बकाया भुगतान

मुद्दा 5 **अमृत विचार :** बजाज कुंदुरखी चीनी मिल में किसानों के बकाया गन्ना मूल्य का भुगतान न होना चुनाव का प्रमुख मुद्दा है। तमाम धरना प्रदर्शन करने के बनी बावजूद चीनी मिल किसानों को समय पर भुगतान नहीं कर रही है। हालांकि इस वर्ष सरकार की सख्ती के बाद चीनी मिल ने पिछले सत्र का बकाया भुगतान किया है लेकिन अभी भी चीनी पर किसानों का 2 अरब 35 करोड़ रुपये गन्ना मूल्य बाकी है।

फैक्ट फाइल

लोकसभा सीट-	गोंडा
विधानसभा क्षेत्र-	पांच
कुल मतदाता-	1838295
महिला -	852422
पुरुष-	985846
अन्य-	75

विधानसभावार मतदाताओं की संख्या

विधानसभा	कुल मतदाता	महिला	पुरुष	अन्य
मेहनौन	378547	175126	203414	07
गोंडा सदर	360423	168753	191639	31
मनकापुर	338771	158730	180035	00
गौरा	333641	154046	179588	07
उतरौला	426913	195767	231116	30
योग-	1838295	852422	985846	75

जिले में शिक्षा, स्वास्थ्य व इंफ्रास्ट्रक्चर के क्षेत्र में कई कार्य कराए गए हैं। इनमें राजकीय मेडिकल कालेज, अटल आवासीय विद्यालय, राजकीय डिग्री कालेज जैसे कार्य शामिल हैं। इसके अतिरिक्त मुख्यमंत्री सामूहिक विवाह योजना से तमाम निर्धन परिवारों को बेटियों का विवाह करने में सहूलियत मिली है। उज्जवल गैस योजना से महिलाओं को लाभ मिला है। बाकी के कार्यों के लिए भी प्रयास चल रहा है। सीवर लाइन व रिंग रोड का प्रस्ताव भी है।

कीर्तिवर्धन सिंह उर्फ राजा भैया, सांसद/प्रत्याशी 59 लोकसभा क्षेत्र, गोंडा

चुनाव कमाल का...

- 2009 के लोकसभा चुनाव में कांग्रेस दोबारा सत्ता में आई। सोनिया गांधी के पीएम बनने से इंकार के बाद मनमोहन सिंह दूसरी बार प्रधानमंत्री बने। 2009 के 15वें आम चुनाव में कांग्रेस ने 206 सीटें जीतीं और भारतीय जनता पार्टी के खाते में सिर्फ 116 सीटें ही आई। एनडीए फिर से सरकार बनाने में विफल रही। कांग्रेस ने यूपी में 21 सीटें जीतीं जबकि भाजपा के खाते में इस सूबे से सिर्फ 10 सीटें ही आई।
- 2014 में हुए देश के 16वें आम चुनाव में पहली बार ऐसा हुआ था कि कोई गैर-कांग्रेसी सरकार प्रचंड बहुमत के साथ सत्ता में आई थी।
- 2014 में एनडीए ने कुल 336 लोकसभा सीटों पर रिकॉर्ड जीत दर्ज की थी, जिनमें से 282 सीटें अकेले भारतीय जनता पार्टी की थी। वहीं कांग्रेस के लिए यह चुनाव शर्मनाक प्रदर्शन वाला रहा। कांग्रेस महज 44 सीटों पर सिमट गई।
- 1984 में जहां कांग्रेस ने बहुमत की सरकार बनाई थी, वहीं 2014 में भाजपा ने अपने दम पर सरकार बनाई।
- 2014 के आम चुनाव में जहां मोदी लहर दिखी थी, तो वहीं 2019 लोकसभा चुनाव में मोदी सुनामी का माहौल बना। 2014 में 44 सीटें लाने वाली कांग्रेस कुछ ही सीटों का इजाफा कर सकी और 52 पर ही पहुंच सकी। शर्मनाक बात यह रही कि देश के 17 राज्यों में कांग्रेस का सूपड़ा साफ हो गया।

चुनावी तीर

टिकट बेचने के आदी लालू प्रसाद आदतन भ्रष्टाचारी हैं और उन्होंने किडनी के बदले अपनी सगी बेटी को टिकट दिया है। आखिर किडनी लेने से पहले लालू प्रसाद ने बेटी को टिकट क्यों नहीं दिया? लालू प्रसाद को अपने बेटे-बेटियों के अलावा पार्टी के कार्यकर्ताओं में काबिलियत क्यों नहीं दिखती है?

-सम्राट चौधरी, उपमुख्यमंत्री बिहार

मैं प्रधानमंत्री नरेन्द्र मोदी को चुनौती देता हूं कि वह अपने विरोधियों से राजनीतिक रूप से मुकाबला करें। उन्हें गरीबी, बेरोजगारी और महंगाई जैसे मुद्दों पर जनता के गुस्से का डर है। यही कारण है कि उनकी सरकार विपक्ष को डराने के लिए केंद्रीय एजेंसियों, खासकर ईडी का इस्तेमाल कर रही है।

डी राजा, महासचिव भाकपा

राम लहर, विकास व जातीय समीकरण पर टिकी विश्लेषकों की निगाह

पहले भी ऊर्जाभूमि की सोशल इंजीनियरिंग फार्मूले पर आगे बढ़ी थी राजनीति

जातीय सियासत में उलझे सपा-बसपा को फार्मूले से मिल चुकी है संजीवनी

सोशल इंजीनियरिंग तय करेगी सत्ता और भावी सियासत की दिशा

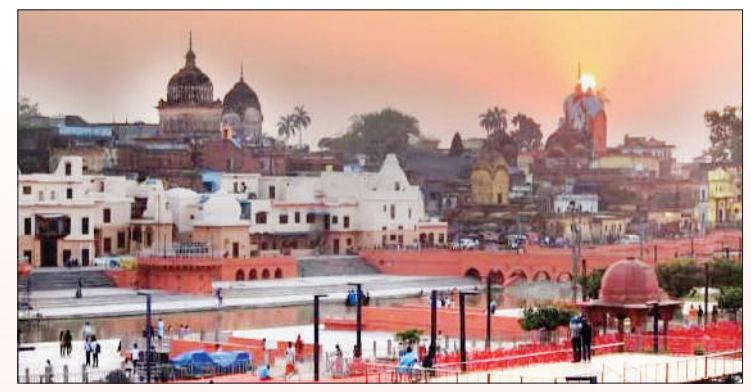

● राजेंद्र कुमार पांडेय, अयोध्या

अमृत विचार : अयोध्या की सोशल इंजीनियरिंग सत्ता व भावी सियासत की दिशा तय करेगी। लोकसभा चुनाव को लेकर सोशल इंजीनियरिंग, विकास और जातीय समीकरण पर विश्लेषकों की निगाह टिकी है। ऊर्जाभूमि के सोशल इंजीनियरिंग फार्मूले पर पहले भी राजनीति परवान चढ़ चुकी है। सपा-बसपा को भी यह फार्मूला संजीवनी दे चुका है।

अयोध्या सोशल इंजीनियरिंग की प्रयोगशाला है। समय-समय पर यहां प्रयोग होते रहते है। इनके जरिए सत्ता की सीढ़ी चढ़ने और सियासत को नई दिशा देने के प्रयास होते हैं। नब्बे के दशक में आंदोलन की पृष्ठभूमि इसकी शुरूआत है। विहिप की अगुवाई में संघ परिवार के मंदिर आंदोलन को समर्थन देकर भाजपा ने इसकी शुरूआत की। उत्तर से दक्षिण और पूरब से पश्चिम तक जातीय बंधन टूट गए। राम के नाम जागरण हुआ। भाजपा को सन 1989 के चुनाव में इसका सीधा लाभ मिला। दो से 85 सीटों तक पहुंच गई। इसकी तासीर को देख आंदोलन को आगे बढ़ाया। नब्बे में ढांचा विध्वंस के बाद आक्रोश, संवेदना और आस्था की मिश्रित परिणति वोट के रूप में बदली तो सियासत की तस्वीर भी बदल गई। लगातार देश की सबसे बड़ी पंचायत में चुनाव दर चुनाव भाजपा के आंकडे बढ़ते गए। 91 में 120, 96 में 161, 99 के चुनाव में 182 तक पहुंच भाजपा संसद के दरवाजे पर दस्तक देने लगी, लेकिन यह वह दौर था जब खासतौर से उत्तर प्रदेश में जातीय समीकरणों को तेजी से उभार दिया गया। ऊर्जाभूमि अयोध्या में एक और सोशल इंजीनियरिंग साथ शुरू कर दी गई थी।

सन् 1995 में अयोध्या (तत्कालीन फैजाबाद जिला)से अलग हुए अंबेडकरनगर में बसपा ने नई जातीय सियासत की सोशल इंजीनियरिंग शुरू कर दी। अगड़ों के खिलाफ सन् 1996 के विधानसभा चुनाव में यहां विधानसभा की कई सीटें जीत भाजपा के सोशल इंजीनियरिंग को पलीता लगा दिया। सन् 1998, 99 के चुनाव में स्वयं बसपा प्रमुख मायावती यहां से सांसद बन गई। सन 2004 लोकसभा चुनाव आते-आते यह फार्मूला परवान चढ़ा और बसपा ने इसी फार्मूले से उत्तर प्रदेश से अपने 18 सांसदों को संसद भेज दिया। स्वयं बसपा प्रमुख इसमें शामिल रहीं। भाजपा को प्रदेश से देश तक झटका लगा। उसके सांसदों का आंकड़ा 138 पर सिमट गया। दूसरी ओर दूसरो की बैसाखी के सहारे सत्ता की सीढ़ी चढ़ने वाली सपा ने भी जातीय सियासत को लेकर कदम ताल तेज कर दी। पांच दिसंबर 1989 से 24जनवरी 1991 तक और पांच दिसंबर 1993 से तीन जून 1996 तक मुख्यमंत्री रहे मुलायम सिंह यादव भी इसे हवा देने में पीछे नहीं रहे। आंदोलन का विरोध और सभी जातियों की सियासत की। पश्चिम के साथ पूर्वांचल की सीटों पर बढ़त बनाई। 29 अगस्त 2003 से 11 मई 2007 तक मुख्यमंत्री रहे।

जातीय सियासत के सोशल इंजीनियरिंग की गणित बसपा की समझ में आई तो इस दौरान बसपा सुप्रीमों मायावती ने बहुजन हिताय के स्थान पर सर्वजन हिताय का नारा देकर ब्राह्मणों सहित अगड़ों को जोड़ा और 2007 में सत्तासीन हो गई। यही प्रयोग करके सपा 2012 में सत्ता की सीढ़ी चढ़ी। भाजपा 2009 लोकसभा चुनाव में अपने सबसे खराब प्रदर्शन 116 तक पहुंच गई। विकास और बेहतर भविष्य की उम्मीद, राम मंदिर, गुजरात के सीएम मोदी का करिश्माई नेतृत्व में सियासत ने फिर करवट ली। प्रदेश के 80 में से 73 सीटें भाजपा की झोली में चली गई। अयोध्या विवाद के फैसले की पृष्ठभूमि, राष्ट्रीयता के उफान और विकास पर लड़े गए 2019 चुनाव में भाजपा की बढ़त और बढ़ गई।

अब 2024 लोकसभा चुनाव की मुनादी हो गई है। 80 सीटों वाले प्रदेश पर सभी दलों की निगाह है। चुनाव विश्लेषकों की निगाह सोशल इंजीनियरिंग से उत्पन्न लहर, विकास व जातीय समीकरण के पर टिकी हैं। अचानक सामने आए चुनावी बांड के साथ कांग्रेस उठाए जा रहे दूसरे मुददों की तासीर नाप रहे हैं।

भाजपा ने नब्बे के दशक की तरह एक बार फिर अयोध्या से सोशल इंजीनियंरिंग के फार्मूले को धार दी है। यह राम मंदिर पर फैसले के साथ शुरू हो गई थी। लेकिन 2023 से जनवरी 2024 तक शीर्ष पर रहा। पीएम मोदी ने अपनी अयोध्या यात्रा में इसे शीर्ष पर रखा। श्रीराम के बहाने जातीय समरसता बढ़ाने, उत्तर दक्षिण का भेद पाटने, विकास की संभावना के जरिए सियासत को परवान चढ़ाने को मजबूत सोशल इंजीनियरिंग की कोशिश की है। गौर करें तो साफ दिखेगा। अयोध्या दौरे पर निषाद समुदाय के रवींद्र माझी और मीरा मांझी के घर जाकर चाय पीना, उन्हें प्राण प्रतिष्ठा में आमंत्रित करके एक संदेश देने की कोशिश की। रामायण की रचना करने वाले दलित समुदाय से आने वाले महर्षि वाल्मीकि के नाम पर एयरपोर्ट का नामकरण, निषाद राज के नाम पर अतिथि गृह, माता शबरी के नाम पर भोजनालय कहने और सुनने में भले ही छोटे लगते हों लेकिन इनमें बड़ा सियासी संदेश छिपा है। यह एक स्टैटजी थी। यूपी के चुनाव में अन्य पिछड़ा वर्ग और अनुसूचित जाति की बड़ी भूमिका है। पीएम मोदी स्वयं ओबीसी से आते हैं। वह राम लला की प्राण प्रतिष्ठा में यजमान की भूमिका मे रहे। राम मंदिर के शिलान्यास कार्यक्रम में शामिल रहे कामेश्वर चौपाल को श्री राम मंदिर तीर्थ क्षेत्र ट्रस्ट में रखा गया। श्रीराम मंदिर में पुजारियों के चयन में सभी वर्गों के लोगों का शामिल करने की सोशल इंजीनियरिंग का बड़ा संकेत रहा। महर्षि वाल्मीकि, महर्षि वशिष्ठ, विश्वामित्र, अगस्त्य, निषाद राज, माता शबरी, देवी अहिल्या के मंदिरों के निर्माण के जरिए जातीय समरसता का संदेश देने की कोशिश की गई। दूसरे प्रांतों के श्रद्धालुओं को राम दर्शन के जरिए देश में सोशल इंजीनियरिंग प्रभावी करने की कोशिश की गई। भाजपा के विकास मॉडल, लंबी चली सोशल इंजीनियरिंग, कांग्रेस नेता राहुल गांधी से चुनावी बांड सहित विभिन्न मुद्दों पर सरकार पर हमले, सपा-बसपा की जातीय सियासत अब लोक सभा चुनाव में कसौटी पर है। अयोध्या एपीसोड और राम लला की प्राण प्रतिष्ठा से उपजी श्रद्धा इसकी अंर्तधारा में है। जनता इन पर फैसला करेगी। इसी के आधार पर सत्ता के साथ सिसायत की भावी दिशा तय होगी।

चुनावी चंदे का खेल देख चौंधिया गई जनता की आंखें

● सतीश श्रीवास्तव, लखनऊ

- 88 प्रतिशत सांसद करोड़पति गरीब पाई-पाई को मोहताज
- महंगाई बढ़ने का मूल कारण है राजनीतिक दलों का खेल

अमृत विचार : चुनावी चंदे के खुलासा होते ही आम जनता की आंखें चौंधिया गई हैं। पर्दे के पीछे राजनीतिज्ञों और राजनीतिक दलों का खेल लोकतांत्रिक व्यवस्था की पोल खोल रहा है। राजनीतिक दलों को चंदा देने वाले उद्योगपति किस तरह लाभान्वित हो रहे हैं। यह भी अब सामने आ गया है। नामांकन शुरू होने के साथ ही जो शपथ पत्र दाखिल होगा तो आपको यह भी पता चलेगा कि आपके क्षेत्र के संसद ने पिछले 5 सालों में किस तरह अकूत संपत्ति अर्जित की।

गाड़ियों के लंबे काफिले के साथ चलने वाले सांसदों के पास अकूत संपत्ति है। 88 प्रतिशत सांसद करोड़पति हैं। शायद यही कारण था कि पिछले लोकसभा चुनाव में 3449 करोड़ की वस्तुएं व नकदी जब्त हुई लेकिन राजनीतिज्ञों को कोई फर्क नहीं पड़ा।

चुनाव आयोग ने सांसद के लिए चुनाव के दौरान खर्च की सीमा 90 लाख रुपए तय कर रखी है। लेकिन सभी लोग जानते हैं कि लेकिन इससे कई गुना रकम प्रत्येक लोकसभा क्षेत्र में खर्च की जाती है। वह जमाने गए जब प्रत्याशी साइकिल और मोटरसाइकिल से प्रचार करते थे। एक-एक रुपए चंदा मांग कर चुनाव लड़ते थे। अब नेताओं के साथ लग्जरी गाड़ियों का लंबा काफिला चलता है। प्रत्याशी सत्तारूढ़ दल से है तो पुलिस और अधिकारी भी उनकी चेकिंग और तलाशी से बचते हैं। चुनाव अधिक धनराशि और शराब जैसी प्रलोभन वाली चीजें जब्त करने के निर्देश हैं। अधिकारी डाल-डाल तो प्रत्याशी पात-पात वाली कहावत चरितार्थ करते हुए हर दिन नए सिस्टम ईजाद कर रहे हैं। शराब सीधे बांटने की वजह जिन लोगों को दिया जाना है उन्हें पर्ची थमा दी जाती है जिसका उपयोग कर वे सीधे शराब के ठेके से शराब प्राप्त कर लेते हैं। यह धन-बल के बढ़ते इस्तेमाल का एक और तरीका है। 2014 के लोकसभा चुनाव में मतदाताओं के बीच बांटने के लिए लाई गईं करीब 12 सौ करोड़ रुपये कीमत की वस्तुएं नकदी और शराब जब्त हुई थी।

2019 के चुनाव में 3449 करोड़ की वस्तुएं व नकदी जब्त की गई थी। 2019 के चुनाव में 3449 करोड़ से अधिक कीमत की वस्तुएं व नकदी जब्त हुई थी। यह 2014 के मुकाबले 2248 करोड़ अधिक था। सूत्रों के माने तो जब्त की गई यह राशि चुनावों में चोरी-छुपे खर्च होने वाली राशि का एक छोटा हिस्सा मात्र है। बाकी राशि तो जब्त ही नहीं हो पाती है। आयोग का मानना है कि स्वस्थ और मजबूत लोकतंत्र के लिए जरूरी है कि धनबल की जगह चुनाव में सभी के लिए एक समान अवसर उपलब्ध होना चाहिए। चुनाव में धनबल के इस्तेमाल को रोकने के लिए आयोग ने इस बार भी इलेक्शन एक्सपेंडिचर मॉनीटरिंग सिस्टम तैयार किया है। इसके लिए चुनाव आयोग के निर्देशन में केंद्र और राज्य की एजेंसियां मिलकर काम करती हैं। खुफिया जानकारी भी साझा की जाती है। एसोसिएशन ऑफ डेमोक्रेटिक रिफॉर्म्स की एक रिपोर्ट के मुताबिक नई लोकसभा के कुल 475 सदस्य 'करोड़पति' हैं। भाजपा के 301सांसदों में से 265 करोड़पति हैं। जिनका जिक्र उनके शपथपत्र में ही है।

शिवसेना के सभी 18 विजेताओं के पास एक करोड़ रुपये से अधिक की संपत्ति है। कांग्रेसियों के 51 में से 43 सांसद करोड़पति हैं। द्रमुक के 23 सांसदों में से 22 (96 प्रतिशत), तृणमूल कांग्रेस के 22 में से 20 (91 प्रतिशत) और वाईएसआर कांग्रेस के 22 सांसदों में से 19 (86 प्रतिशत) की संपत्ति एक करोड़ रुपये से अधिक है। यह वह रकम नहीं है। जिन्हें उन्होंने अपने वेतन से पाई-पाई कर जोड़ा है। बल्कि उनकी आमदनी से भी कहीं अधिक है। सांसदों की संपत्ति के जो आंकड़े सामने आ रहे हैं। उससे कहीं अधिक संपत्ति के वे मालिक हैं। बेनामी संपत्तियां होने के संभावनाओं से भी जानकारी इनकार नहीं करते। शायद यही कारण है कि देश में महंगाई दिन प्रतिदिन बढ़ती जा रही है। आम जनता सरकार के मुफ्त राशन पर किसी तरह दिन कट रही है। गरीब और भी गरीब होता जा रहा है। अमीरों की संपदा बढ़ती जा रही है।

2019 में लड़े थे दो वरुण गांधी, एक के सिर सजा ताज दूसरे की जमानत जब्त

● वैभव शुक्ला, पीलीभीत

- निर्दलीय चुनावी मैदान में उतरे दूसरे वरुण गांधी को मिले थे 4483 वोट
- कुल 13 प्रत्याशी थे मैदान में 11 उम्मीदवार पांच हजार का आंकड़ा भी नहीं छू पाए
- कांग्रेस-शिवसेना समेत 10 प्रत्याशियों को पिछड़ा था

अमृत विचार: लोकसभा चुनाव की तिथियां घोषित हो चुकी हैं। पीलीभीत-बहेड़ी सीट पर पहले चरण में 19 अप्रैल को मतदान होना है। 20 मार्च से नामांकन की प्रक्रिया शुरू हो जाएगी। इसे लेकर प्रशासनिक स्तर पर चुनावी तैयारियों को अंतिम रूप दिया जा चुका है। हालांकि अभी बसपा छोड़ किसी अन्य राजनीतिक दल से प्रत्याशी की घोषणा नहीं हुई है। चुनावी सरगर्मियों के बीच बीते चुनावों के रोचक किस्सों की यादें जरूर ताजा हो रही हैं। वर्ष 2019 के लोकसभा चुनाव में सबसे रोचक बात ये रही कि दो-दो वरुण गांधी चुनाव मैदान में थे। एक के सिर जीत का ताज सजा और दूसरे की जमानत जब्त हो गई थी।

9,973 वोट पाकर तीसरे नंबर पर रहा था नोटा

वर्ष 2019 के चुनाव में भाजपा प्रत्याशी वरुण गांधी ने जीत दर्ज की थी। जबकि सपा के हेमराज वर्मा दूसरे नंबर पर आए थे। अन्य 11 प्रत्याशियों की स्थिति तो दौड़ में ही नहीं रही। ये 11 प्रत्याशी जहां पांच हजार वोट तक नहीं हासिल कर सके थे। वहीं नोटा इन सबसे ऊपर तीसरे नंबर पर जगह बना गया था। इस चुनाव में नोटा पर 9973 वोट पड़ा था। 11 प्रत्याशियों में सर्वाधिक वोट पाने वाले निर्दलीय वरुण गांधी के वोटों से दोगुना से भी अधिक था।

पीलीभीत

लोकसभा चुनाव 2019 में पीलीभीत-बहेड़ी सीट पर कुल 13 प्रत्याशी चुनावी मैदान में थे। भाजपा से वरुण गांधी ने 704549 वोट पाकर जीत दर्ज की थी, जबकि सपा-बसपा गठबंधन के प्रत्याशी हेमराज वर्मा 448922 वोट पाकर दूसरे स्थान पर रहे थे। अन्य कोई प्रत्याशी पांच हजार का आंकड़ा भी पार नहीं कर सका था। इस चुनाव में भाजपा के वरुण गांधी के अलावा निर्दलीय उम्मीदवार के रूप में भी वरुण गांधी नाम का प्रत्याशी मैदान में था। उसको 4483 वोट मिले थे। खास बात ये रही थी कि दूसरे वरुण गांधी के बारे में मतदाताओं को कोई जानकारी तक नहीं थी।

किसी तरह का प्रचार-प्रसार भी नहीं हुआ था। मगर जमानत जब्त वाले अन्य प्रत्याशियों से अधिक वोट हासिल कर लिया। कांग्रेस, शिवसेना समेत अन्य दलों के प्रत्याशियों को भी उससे कम वोट मिले। इस चुनाव में कांग्रेस के सुरेंद्र कुमार गुप्ता को 4442, शिवसेना की अनीता त्रिपाठी को 3974, निर्दलीय मुनेश सिंह को 2129, जाफरी बेगम को 1633, जेडीयू से डा. भरत को 1624, पीएसपीएल (प्रगतिशील समाजवादी पार्टी लोहिया) के मोहम्मद हनीफ को 1276, एसबीडीयू के डा.सीताराम राजपूत को 1098, निर्दलीय कैफ रजा खान को 926, उर्वशी सिंह को 864, एनपी के प्रत्याशी संजय कुमार भारती को 696 वोट मिले थे। भाजपा के वरुण गांधी और सपा के हेमराज वर्मा के अलावा अन्य सभी प्रत्याशियों की जमानत जब्त हुई थी।

मीरा कुमार, राम विलास पासवान और मायावती लड़ चुके हैं यहां से चुनाव, सपा ने सामान्य सीट के बावजूद अनुसूचित जाति का प्रत्याशी उतारा है मैदान में

ध्रुवीकरण और जातीय समीकरण तय करेगा बिजनौर का रण

● चुनाव डेस्क

अमृत विचार। बिजनौर सीट पर नामांकन प्रक्रिया शुरू हो चुकी है। नामांकन पत्र दाखिल करने की अंतिम तिथि 27 मार्च है। 28 को नामांकन पत्रों की जांच होगी और 30 मार्च तक नाम वापस लिए जा सकेंगे। इस सीट पर 19 अप्रैल को पहले चरण में वोट डाले जाएंगे। बिजनौर लोकसभा में पांच विधानसभा सीटें बिजनौर, चांदपुर, पुरकाजी, हस्तिनापुर और मीरापुर शामिल हैं। इनमें पुरकाजी और मीरापुर सीट मुजफ्फर नगर तो हस्तिनापुर सीट मेरठ जिले में आती है। पिछले 2019 के चुनाव में बसपा ने सपा के साथ गठबंधन और जाट-मुस्लिम वोटों के गठजोड़ की बदौलत यह सीट भाजपा से झटक ली थी। बसपा के मलूक नागर ने भाजपा प्रत्याशी राजा भारतेंद्र सिंह 69,941 मतों से हरा दिया था। इस बार तीनों दल भाजपा, सपा और बसपा अपने प्रत्याशी घोषित कर चुके हैं और जातीय समीकरणों को देखते हुए मुकाबला एक बार फिर रोमांचक होने की उम्मीद जताई जा रही है।

पश्चिम उत्तर प्रदेश की बिजनौर लोकसभा सीट हाई प्रोफाइल सीटों में गिनी जाती है। यहां से पूर्व केंद्रीय मंत्री स्व. राम विलास पासवान, बसपा सुप्रीमो और यूपी की पूर्व मुख्यमंत्री मायावती के अलावा पूर्व लोकसभा अध्यक्ष मीरा कुमार चुनाव लड़ चुकी हैं। साल 2014 के चुनाव में फिल्म अभिनेत्री जयाप्रदा ने यहां से राष्ट्रीय लोक दल के टिकट पर चुनाव लड़ा था, लेकिन चौथे नंबर पर रही थीं। इस बार के चुनाव में भाजपा से गठबंधन के चलते यह सीट रालोद के खाते में गई है। रालोद ने मीरापुर के मौजूदा विधायक और पूर्व सांसद संजय चौहान के 28 वर्षीय बेटे चंदन चौहान को प्रत्याशी बनाया है। चंदन गुर्जर बिरादरी से आते हैं। रालोद के राष्ट्रीय अध्यक्ष जयंत सिंह ने चंदन को हाल ही में पार्टी की युवा इकाई का राष्ट्रीय अध्यक्ष बनाया था। उधर, बसपा ने चौधरी विजेंद्र सिंह को उम्मीदवार बनाया है। मेरठ निवासी चौधरी विजेंद्र सिंह ने कुछ दिन पहले ही लोकदल से इस्तीफा दिया था। लेकिन सबसे चौंकाने वाला फैसला सपा ने लिया है। पार्टी ने सामान्य सीट होने के बावजूद अनुसूचित समाज के यशवीर सिंह धोबी को अपना प्रत्याशी घोषित किया है। यशवीर सिंह बगल की नगीना सीट पर सपा से सांसद रह चुके हैं। यशवीर सिंह 2009 में सपा से नगीना सुरक्षित सीट से सांसद बने थे, लेकिन 2014 में वह भाजपा के डॉ. यशवंत सिंह से चुनाव हार गए थे। बिजनौर सीट से 2014 में भाजपा के कुंवर भारतेन्दु सिंह चुनाव जीते थे। उन्होंने सपा के शाहनवाज को दो लाख से अधिक वोटों से हराया था। 2014 में यहां बसपा तीसरे नंबर रालोद चौथे नंबर पर रही थी। बिजनौर लोकसभा का परिसीमन वर्ष 2009 में बदलने के बाद चुनाव में भाजपा और रालोद का गठबंधन हुआ। रालोद के संजय सिंह चौहान ने बसपा के शाहिद को हराकर जीत हासिल की। 2019 में बसपा के मालूक नागर चुनाव जीते। भाजपा के भारतेंद्र सिंह 4,91,104 वोटों के साथ दूसरे और कांग्रेस के नसीमुद्दीन सिद्दीकी 25,833 वोटों के साथ तीसरे स्थान पर रहे थे।

1985 में मीरा कुमार, रामविलास और मायावती के बीच हुआ था मुकाबला

बसपा सुप्रीमो मायावती ने अपनी राजनीति की शुरूआत यहीं से चुनाव लड़कर की थी। वर्ष 1985 में इस सीट पर उपचुनाव हुआ था। इसमें कांग्रेस से मीरा कुमार चुनावी मैदान में उतरीं और पहली बार सांसद बनीं। उन्होंने लोकदल प्रत्याशी रामविलास पासवान को हराया। बसपा सुप्रीमो मायावती निर्दलीय प्रत्याशी थीं। वह तीसरे नंबर पर रहीं, लेकिन 66 हजार से ज्यादा वोट पाकर सबको चौंका दिया। इसके बाद 1989 में हुए लोकसभा चुनाव में मायावती को जीत हासिल हुई और वह पहली बार बिजनौर सीट से सांसद बनीं।

बिजनौर लोकसभा क्षेत्र में विधान सभा सीटों पर कब्जा

विधान सभा	विधायक	दल
पुरकाजी (सु)	अनिल कुमार	रालोद
मीरापुर	चंदन चौहान	रालोद
बिजनौर (सु)	मौसम चौधरी	भाजपा
चांदपुर	स्वामी ओमवेश	सपा
हस्तिनापुर (सु)	दिनेश खटीक	भाजपा

बिजनौर लोकसभा सीट कब कौन जीता

वर्ष	विजेता	दल
2019	मलूक सिंह नागर	बसपा
2014	भारतेंद्र सिंह	भाजपा
2009	संजय सिंह चौहान	रालोद
2004	मुंशीराम सिंह	रालोद
1999	शीशराम सिंह रवि	भाजपा

मुस्लिम-दलित मतदाता 60 फीसदी का वोट निर्णायक

बिजनौर लोकसभा क्षेत्र में लगभग 17 लाख मतदाता हैं। इनमें पुरुष वोटरों की संख्या 8 लाख 77 हजार से ज्यादा तो महिला वोटरों की संख्या 7 लाख 93 हजार से अधिक है। जातिगत समीकरणों के लिहाज से यहां साढ़े पांच लाख के आसपास मुस्लिम मतदाता हैं, जबकि दलित मतदाताओं की संख्या साढ़े चार लाख के करीब हैं। जाट मतदाता दो लाख के आसपास और गुर्जर वोट एक लाख तक गिने जाते हैं। ब्राह्मण मतदाताओं की संख्या 60 हजार मानी जाती है।

2019 में सपा से गठबंधन के चलते बसपा ने भाजपा से छीन ली थी यह सीट

2004 और 2009 के चुनाव में यहां से रालोद फहरा चुका है जीत का परचम

कोई भी पार्टी धन के बगैर नहीं चल सकती

गुजरात के कार्यक्रम में नितिन गडकरी बोले-चुनावी बॉण्ड योजना के पीछे की मंशा अच्छी थी

अहमदाबाद, एजेंसी

केंद्रीय मंत्री नितिन गडकरी ने कहा कि बिना धन के राजनीतिक दल को चलाना संभव नहीं है और केंद्र ने चुनावी बॉण्ड योजना ''अच्छे इरादे'' से शुरू की थी। क्योंकि इस योजना के पीछे सरकार की मंशा अच्छी थी। वहीं केंद्र सरकार द्वारा 2017 में लाई इस योजना को उच्चतम न्यायालय ने असंवैधानिक बताते हुए रद कर दिया है। भारतीय जनता पार्टी (भाजपा) के वरिष्ठ नेता ने कहा कि यदि उच्चतम न्यायालय इस मामले पर और कोई निर्देश देता है तो सभी राजनीतिक दलों को एक साथ बैठने और इस पर विचार-विमर्श करने की आवश्यकता है। उन्होंने गांधीनगर के समीप गिफ्ट सिटी में एक मीडिया संगठन द्वारा आयोजित एक कार्यक्रम में ये टिप्पणियां कीं।

गडकरी ने चुनावी बॉण्ड के बारे में एक सवाल पर कहा-जब अरुण जेटली केंद्रीय वित्त मंत्री थे तो मैं चुनावी बॉण्ड से जुड़ी बातचीत का हिस्सा था। कोई भी पार्टी संसाधनों और धन के बगैर नहीं चल सकती। कुछ देशों में सरकारें राजनीतिक दलों को चंदा देती है। भारत में ऐसी कोई व्यवस्था नहीं है इसलिए हमने राजनीतिक दलों के वित्त पोषण की इस व्यवस्था को चुना। कहा कि चुनावी बॉण्ड लाने के पीछे का मुख्य उद्देश्य यह था कि राजनीतिक दलों को सीधे चंदा मिले लेकिन दानदाताओं के नामों का खुलासा न किया जाए क्योंकि ''अगर सत्तारूढ़ दल बदलता है तो समस्याएं पैदा होंगी। राजमार्ग मंत्री ने कहा कि जैसे कि किसी मीडिया हाउस को वित्त पोषण के लिए प्रायोजक की आवश्यकता होती है, उसी तरह राजनीतिक दलों को भी धन की जरूरत होती है।

इंडिया गठबंधन की सरकार बनी तो चुनावी बॉण्ड मामले की जांच के लिए बनेगी एसआईटी: रमेश

कांग्रेस ने शनिवार को दावा किया कि चुनावी बॉण्ड प्रीपेड रिश्वत और पोस्टपेड रिश्वत का मामला है और इसकी उच्चतम न्यायालय की निगरानी में जांच होनी चाहिए। पार्टी महासचिव जयराम रमेश ने यह दावा भी किया कि 'चंदादाताओं का सम्मान, अन्नदाताओं का अपमान' मौजूदा सरकार की नीति है। उन्होंने कहा कि केंद्र में 'इंडिया' गठबंधन की सरकार बनने पर इस मामले की जांच के लिए विशेष जांच दल (एसआईटी) का गठन किया जाएगा। रमेश ने संवाददाताओं से कहा, ''पिछले महीने से ही भारतीय स्टेट बैंक इसका भरपूर प्रयास कर रहा था कि किसी तरह 'चुनावी बॉण्ड' से संबंधित आंकड़े जारी करने का समय 30 जून, 2024 तक टल जाए यानी आगामी लोकसभा चुनाव के कफी बाद तक। यह संभवत : मोदी सरकार के इशारे पर किया जा रहा था।

भ्रष्टाचार निरोधक ब्यूरो ने सब-रजिस्ट्रार, कर्मचारी को रिश्वत लेते पकड़ा

हैदराबाद। तेलंगाना में भ्रष्टाचार निरोधक ब्यूरो (एसीबी) के अधिकारियों ने एक सब-रजिस्ट्रार और डेटा एंट्री ऑपरेटर (आउटसोर्सिंग) को 19,200 रुपये की रिश्वत लेते हुए गिरफ्तार किया। एसीबी सूत्रों ने शनिवार को बताया कि आरोपी अधिकारी महबुबाबाद के उप-रजिस्ट्रार कार्यालय पर उप-रजिस्ट्रार (ए0-1) तसलीरना मोहम्मद और उप-रजिस्ट्रार कार्यालय के डेटा एंट्री ऑपरेटर (आउटसोर्सिंग) (एओ-2) एलेटी वेंकटेश हैं। आरोपी अधिकारियों ने दंथलापल्ली के शिकायतकर्ता गुडागनी हरीश से दंथलापल्ली में शिकायतकर्ता द्वारा खरीदी गई भूमि के पंजीकरण के काम को संसाधित करने के लिए आधिकारिक लाभ देने के लिए 19,200 रुपये की रिश्वत मांगी और स्वीकार की।

भोपाल में शनिवार को छात्राओं ने रंग और गुलाल के साथ होली का त्योहार मनाया। ● एजेंसी

एक नजर

आईडी विस्फोट से दो जवान घायल

दंतेवाड़ा। छत्तीसगढ़ के नक्सल प्रभावित दंतेवाड़ा जिले में आईडी विस्फोट की चपेट में आने से 'बस्तर फाइटर्स' के दो जवान घायल हो गए हैं। पुलिस अधिकारियों ने शनिवार को यह जानकारी दी। पुलिस अधिकारियों ने बताया कि जिले के किरंदुल थाना क्षेत्र में बम की चपेट में आने से बस्तर फाइटर्स के दो जवान घायल हो गए हैं। उन्होंने बताया कि किरंदुल थाना से बोडेपल्ली, पुरंगेल, कुवेम और पीडिया गांव के लिए दंतेवाड़ा, बीजापुर तथा सुकमा डीआरजी, बस्तर फाइटर्स और केंद्रीय रिवर्ज पुलिस बल के संयुक्त दल को गश्त के लिए रवाना किया गया था। गस्त के दौरान बीती रात आईडी विस्फोट हुआ था।

मिजोरम में दस किलो मादक पदार्थ जब्त

आइजोल। मिजोरम उत्पाद शुल्क और नारकोटिक्स विभाग के अधिकारियों ने शनिवार तड़के मिजोरम-म्यांमार सीमा बुलफेकजॉल और चम्फाई जिले के सेसिह गांवों के बीच एक स्थान से मेथामफेटामाइन की एक लाख गोलियां (10.100 किलोग्राम) जब्त कीं। विभाग के प्रवक्ता पीटर जोहमिंगथांगा ने कहा कि बैराबी शहर के निवासी के लाला (44) और रोलुआपुइया (32) को तस्करी के आरोप में गिरफ्तार किया गया है।

जहरीली शराब पीने से मरने वालों की संख्या बढ़कर 20 हुई

चंडीगढ़, एजेंसी

● पंजाब के संगरूर जिले के मामले की जांच के लिए एसआईटी गठित

पंजाब के संगरूर में संदिग्ध जहरीली शराब पीने से छह और लोगों की मौत के बाद मृतकों की कुल संख्या बढ़कर 20 हो गई है। अधिकारियों ने शनिवार को यह जानकारी दी।

इस बीच, भारत निर्वाचन आयोग ने शनिवार को इस मामले पर पंजाब के मुख्य सचिव और पुलिस महानिदेशक (डीजीपी) से तत्काल रिपोर्ट मांगी। एक आधिकारिक बयान के अनुसार, पंजाब के मुख्य निर्वाचन अधिकारी ने मुख्य सचिव और डीजीपी को पूरी घटना से आयोग को अवगत कराते हुए तत्काल प्रारंभिक रिपोर्ट और शनिवार को एक विस्तृत रिपोर्ट भेजने के लिए पत्र लिखा था। इससे पहले अधिकारियों ने बताया कि घटना के संबंध में अतिरिक्त पुलिस महानिदेशक (एडीजीपी) रैंक के अधिकारी के नेतृत्व में चार सदस्यीय विशेष जांच दल (एसआईटी) का गठन किया गया है। वहीं 11 लोगों का पटियाला के राजिंदरा अस्पताल और छह लोगों का संगरूर के सिविल अस्पताल में इलाज किया जा रहा है। संगरूर के सिविल सर्जन कृपाल सिंह ने शनिवार को बताया कि इस घटना में अब तक 20 लोगों की मौत हो चुकी है। अधिकारियों ने बताया कि दिड़बा और सुनाम ब्लॉक के गुजरां, टिब्बी रविदासपुरा और ढंडोली खुर्द गांवों से लोगों की मौत होने की सूचना मिली है। उन्होंने बताया कि पुलिस ने मामले में अब तक छह लोगों को गिरफ्तार किया है। भारतीय दंड संहिता (आईपीसी) की धारा 302 (हत्या) और आबकारी अधिनियम के तहत मामला पहले ही दर्ज किया जा चुका है। पुलिस ने शनिवार को कहा कि पूरे मामले में साठगांठ का पता लगाने के सिलसिले में पेशेवर और वैज्ञानिक तरीके से जांच के लिए एक उच्च स्तरीय समिति का गठन किया गया है। एडीजीपी (कानून एवं व्यवस्था) गुरिंदर सिंह ढिल्लों की अध्यक्षता में चार सदस्यीय एसआईटी जांच की निगरानी करेगी। उप महानिरीक्षक (पटियाला रेंज) हरचरण भुल्लर, संगरूर के वरिष्ठ पुलिस अधीक्षक सरताज चहल और अतिरिक्त आयुक्त (आबकारी) नरेश दुबे एसआईटी का हिस्सा होंगे। पुलिस ने कहा है कि एसआईटी साजिश की तह तक जाएगी। इसमें शामिल पाए गए किसी भी व्यक्ति को बख्शा नहीं जाएगा।

पूर्व मुख्यमंत्री चौहान और सात अन्य को पेशी से मिली छूट

जबलपुर, एजेंसी

यहां की एक विशेष अदालत ने भाजपा) की मध्य प्रदेश इकाई के अध्यक्ष वीडी शर्मा, राज्य के पूर्व मुख्यमंत्री शिवराज सिंह चौहान और प्रदेश के पूर्व मंत्री भूपेन्द्र सिंह को आपराधिक मानहानि मामले में सात जून तक व्यक्तिगत रूप से पेश होने से छूट दे दी।

मानहानि मामला

अदालत का यह निर्देश कांग्रेस के राज्यसभा सदस्य और उच्चतम न्यायालय के वरिष्ठ अधिवक्ता विवेक तन्खा द्वारा दायर मानहानि के मुकदमे में भाजपा नेताओं की याचिका पर सुनवाई करने के दौरान आया है।

उत्तरदाताओं के वकील शिव कुमार श्रीवास्तव ने बताया कि सांसदों और विधायकों से संबंधित मामलों की सुनवाई करने वाली विशेष अदालत के न्यायिक मजिस्ट्रेट प्रथम श्रेणी (जेएमएफसी) विश्वेश्वरी मिश्रा ने शुक्रवार को छूट दी है। श्रीवास्तव ने कहा, ''मानहानि के मामलों में, उत्तरदाताओं को व्यक्तिगत रूप से अदालत की सुनवाई में शामिल होना पड़ता है।

राजस्थान में आचार संहिता लगने के बाद 129 करोड़ से अधिक मूल्य की वस्तुएं जब्त

जयपुर। आगामी लोकसभा चुनाव के लिए आदर्श आचार संहिता लागू होने के बाद राजस्थान में विभिन्न प्रवर्तन एजेंसियों ने अब तक नशीली दवाओं, शराब, कीमती धातुओं और नकदी के रूप में लगभग 129 करोड़ रुपये की वस्तुएं जब्त की हैं। मुख्य निर्वाचन अधिकारी प्रवीण गुप्ता ने बताया कि राजस्थान में अलग-अलग प्रवर्तन एजेंसियों ने मार्च महीने की शुरुआत से अब तक राज्य में नशीली दवाओं, शराब, कीमती धातुओं, मुफ्त बांटी जाने वाली वस्तुओं (फ्रीबीज) और नकदी के रूप में लगभग 227 करोड़ रुपये की वस्तुएं जब्त की हैं।

गुजरात से दो भाजपा उम्मीदवारों ने उम्मीदवारी वापस ली

अहमदाबाद। गुजरात की वडोदरा और साबरकांठा सीट से भाजपा (भारतीय जनता पार्टी) के दो उम्मीदवारों ने शनिवार को निजी कारणों का हवाला देते हुए आगामी लोकसभा चुनाव नहीं लड़ने की इच्छा व्यक्ति की। वडोदरा सीट से इस बार भी टिकट पाने वाली मौजूदा सांसद रंजन भट्ट ने घोषणा की कि वह चुनाव नहीं लड़ना चाहतीं। जानकारी के मुताबिक भाजपा के कुछ वर्गों में उनकी उम्मीदवारी को लेकर विरोध हुआ है।

इसके तुरंत बाद, साबरकांठा से पार्टी के उम्मीदवार भीकाजी ठाकोर ने भी चुनाव नहीं लड़ने की इच्छा जताई। भट्ट ने 'एक्स' पर लिखा, "मैं रंजनबेन धनंजय भट्ट निजी कारणों से लोकसभा चुनाव 2024 लड़ने की इच्छुक नहीं हूं।

दूसरे दिन साइंटिफिक तरीके से जांच जारी

धार, एजेंसी

धार भोजशाला का सर्वे

● घटनास्थल पर भारी पुलिस बल तैनात किया गया

मध्य प्रदेश के आदिवासी बहुल धार जिले में विवादास्पद भोजशाला/कमाल मौला मस्जिद परिसर का भारतीय पुरातत्व सर्वेक्षण (एएसआई) द्वारा किया जा रहा सर्वेक्षण शनिवार को दूसरे दिन भी साइंटिफिक तरीके से जारी रहा। शनिवार सुबह करीब आठ बजे एएसआई की एक टीम विवादित परिसर में पहुंची। एएसआई टीम के साथ पुलिस और स्थानीय प्रशासन के वरिष्ठ अधिकारी भी हैं।

मध्य प्रदेश उच्च न्यायालय के आदेश के बाद सबसे पहले यह कवायद शुक्रवार को शुरू हुई। प्रत्यक्षदर्शियों ने बताया कि घटनास्थल पर भारी पुलिस बल तैनात किया गया है। हिंदू पक्ष के वकील आशीष गोयल और गोपाल शर्मा भी भोजशाला परिसर पहुंचे। अदालत में पक्षकारों में से एक, कमाल मौला मस्जिद कल्याण सोसायटी के अध्यक्ष अब्दुल समद ने संवाददाताओं से कहा कि उन्होंने इस प्रक्रिया में भाग नहीं लिया क्योंकि वह स्वस्थ नहीं थे और उन्हें देर से जानकारी मिली। उन्होंने कहा, ''हम उच्च न्यायालय के फैसले का सम्मान करते हैं... अगर संविधान के दायरे में और उच्च न्यायालय के आदेशों का पालन करते हुए सर्वेक्षण कराया जाए तो इसमें कोई दिक्कत नहीं है, लेकिन इसमें नए मुद्दे पैदा हो रहे हैं जैसे 2004 में खंभे रखे गए है।

धार जिले के विवादित परिसर की जांच करती एएसआई की टीम। ● एजेंसी

समद ने कहा-(मुस्लिम) समुदाय ने भी इस पर (खंभों पर) आपत्ति जताई और ज्ञापन भी दिया। विरोध के बावजूद खंभे अंदर ही रहे और उन्हें हटाया नहीं गया। वे उसे सर्वेक्षण में शामिल करना चाहते हैं। बाद में एक मूर्ति स्थापित की गई। इसलिए, हम नये सर्वेक्षण का विरोध कर रहे हैं। उन्होंने कहा कि अदालत ने यह आदेश तब पारित किया है, जब मुस्लिम समुदाय के सदस्यों द्वारा दायर भोजशाला से जुड़े विभिन्न मामले अभी भी लंबित हैं। उन्होंने कहा कि सोसायटी ने तत्काल सुनवाई के लिए 16 मार्च को कोर्ट के आदेश के खिलाफ उच्चतम न्यायालय का रुख किया, लेकिन शीर्ष अदालत ने कहा कि वह एक अप्रैल को मामले की सुनवाई करेगी।

कारोबार/कृषि

मैंथा बाजार भाव

रामपुर-शिवालिक 1015 फ्लैग 1120 डीएमओ 895 बोल्ड 1185, **सम्भल-चन्दौसी**-शिवालिक 1010 फ्लैग 1125 बोल्ड 1180 डीएमओ 900।

कानपुर मंडी

अनाज (प्रति क्वि.)-	
गेहूंदड़ा	2525-2550
आरआर 21	2700-2750
गेहूंफारम	2800-2850
जौ	2000-2100
ज्वार	2600-4000
बाजरा	2125-2175
मकाई	2000-2200
दलहन (प्रति क्वि.)	
लोकल	मिल डिलीवरी
चना	5800-5900
अरहर	7500-8000
मसूर	5500-5600
मटर	3700-4000
उड़दहरा	10000-10200
उड़दकाला	6000-8000
मूंग	8500-8800
दाल (प्रति क्वि.)	
अरहरफूल	14500-14700
अरहरस्पेशल1	12200-12300
चनादाल	7100-7200
मटरदाल	4850-4950
मसूरमलका	7000-7100
मसूरदाल	7100-7200
उड़ददाल	9000-12000
उड़द धोवा	10500-13000
मूँगदाल	8800-10300
मूँग धोवा	9800-11500
चावल (प्रति क्वि.)	
अरवा	2000-2300
बासमती नं.1	8500-10000
सेला	2500-3000
बासमती नं.2	6500-7500
आटा-मैदा (प्रति 50 किग्रा.)	
आटा	1490-1550
मैदा	1450-1500
सूजी	1500-1550
चक्कीआटा (ब्राण्डेड 50 किग्रा.)	
शाहपसंद	1430-1475
तिलहन (प्रति क्वि.)	
लाही	4800-5100
अलसी	4500-4600 रुपये।

वाणिज्य मंत्रालय ने कहा-सरकारी एजेंसियां नियमित रूप से कर रहीं निरीक्षण

समुद्री भोजन के लिए है एक मजबूत सुरक्षा ढांचा

नई दिल्ली, एजेंसी

भारत के पास अपने 548 किस्म के समुद्री भोजन के लिए एक मजबूत नियामक ढांचा है और यहां मछली प्रसंस्करण क्षेत्र में विश्वस्तरीय इकाइयां स्थापित की गई हैं। वाणिज्य मंत्रालय ने शनिवार को कहा कि विभिन्न सरकारी एजेंसियां नियमित रूप से इनका निरीक्षण करती हैं। यह बयान भारतीय झींगा उद्योग में खाद्य सुरक्षा और खराब श्रम स्थितियों का आरोप लगाने वाली कुछ रिपोर्टों की पृष्ठभूमि में आया है।

मंत्रालय ने कहा कि देश की सभी इकाइयां एमपीईडीए (समुद्री उत्पाद निर्यात विकास प्राधिकरण) और एफएसएसएआई (भारतीय खाद्य सुरक्षा और मानक प्राधिकरण) के साथ पंजीकृत हैं। वे निर्यात निरीक्षण परिषद (ईआईसी) द्वारा अनुमोदित हैं। इसके अतिरिक्त, 46 स्वतंत्र प्रसंस्करण पूर्व इकाइयां प्राधिकरण द्वारा पंजीकृत हैं। बयान में कहा गया कि झींगा हैचरी और जलीय कृषि फार्म उनके संबंधित स्थानों के आधार पर तटीय जलीय कृषि प्राधिकरण (सीएए) और राज्य मत्स्य पालन विभागों के साथ पंजीकृत हैं। एमपीईडीए अमेरिका के समुद्री भोजन आयात निगरानी कार्यक्रम (एसआईएमपी) सहित राष्ट्रीय और अंतर्राष्ट्रीय नियामक प्रावधानों का पालन करने के लिए एक्वाफार्मों का नामांकन भी करता है। बयान के मुताबिक राज्यों के श्रम विभाग नियमित रूप से जलीय कृषि और मछली प्रसंस्करण में शामिल संगठित और असंगठित क्षेत्रों की गतिविधियों की निगरानी करते हैं।

भारत सरकार ने यूएई की एडनॉक को भारतीय रणनीतिक भंडार से तेल निर्यात की अनुमति दी

सरकार ने अबू धाबी नेशनल ऑयल कंपनी (एडनॉक) को मंगलौर में भूमिगत रणनीतिक भंडार में संग्रहीत कच्चे तेल का निर्यात करने की अनुमति दी है। वाणिज्य और उद्योग मंत्रालय ने एक आदेश में शनिवार को कहा कि यूएई की फर्म को परिचालन संबंधी लचीलापन देने के लिए यह फैसला किया गया। इस समय सार्वजनिक क्षेत्र की कंपनी इंडियन ऑयल कॉरपोरेशन (आईओसी) के अलावा किसी को कच्चे तेल का निर्यात करने की अनुमति नहीं है। मंत्रालय ने एक आदेश में कहा कि केवल आईओसी के माध्यम से निर्यात की अनुमति की शर्त जारी रहेगी, लेकिन ''एएमआई (एडनॉक मार्केटिंग इंटरनेशनल (इंडिया) आरएससी लिमिटेड इंडिया) को एसटीई शर्तों से छूट दी गई है'' और उन्हें मंगलौर रणनीतिक पेट्रोलियम भंडार से कच्चे तेल का निर्यात करने की अनुमति है। भारत, दुनिया का तीसरा सबसे बड़ा तेल आयातक और उपभोक्ता है।

भिवाड़ी को दिल्ली मुंबई एक्सप्रेसवे से जोड़ने का आग्रह

नई दिल्ली। रीयल एस्टेट कंपनियों के निकाय क्रेडाई ने राजस्थान सरकार से भिवाड़ी को दिल्ली-मुंबई एक्सप्रेसवे से जोड़ने का अनुरोध किया है। क्रेडाई ने कहा कि इससे शहर में आर्थिक गतिविधियों और रियल एस्टेट की मांग को बढ़ावा मिलेगा।

क्रेडाई के स्थानीय संगठन 'क्रेडाई एनसीआर भिवाड़ी नीमराणा' ने इस संबंध में राजस्थान सरकार के मुख्य सचिव को पत्र लिखा है। संगठन के अध्यक्ष अनिल गुप्ता ने राज्य सरकार से भिवाड़ी को दिल्ली-मुंबई एक्सप्रेसवे से जोड़ने पर विचार करने का अनुरोध किया है। उन्होंने भिवाड़ी को दिल्ली-मुंबई एक्सप्रेसवे से जोड़ने के लिए कुछ संभावित समाधान भी सुझाए, जिसमें भिवाड़ी को सीधे एक्सप्रेसवे से जोड़ने के लिए अलग से सड़क बनाना भी शामिल है।

विश्व सहकारिता आर्थिक मंच 500 विवि में बनाएगा सहकारी समितियां

नई दिल्ली, एजेंसी

● डब्ल्यूसीओपीईएफ के संस्थापक दिलीप संघानी बोले

● देशभर में सहकारी क्षेत्र पर बहुत अधिक जोर है

विश्व सहकारिता आर्थिक मंच देश भर के विश्वविद्यालयों में 500 सहकारी समितियां स्थापित करेगा। विश्व सहकारिता आर्थिक मंच (डब्ल्यूसीओपीईएफ), भारतीय राष्ट्रीय सहकारी संघ (एनसीयूआई) और ग्रामीण भारत के गैर सरकारी संगठनों के परिसंघ (सीएनआरआई) के साथ मिलकर देश के विभिन्न विश्वविद्यालयों में 'कैंपस कोऑपरेटिव' की स्थापना करेगा। एक बयान में शनिवार को यह जानकारी दी गई।

मंच ने कहा कि नई पहल के तहत वह दिल्ली स्थित जवाहरलाल नेहरू विश्वविद्यालय (जेएनयू) में एक 'कैंपस कोऑपरेटिव' स्थापित करने की योजना बना रहा है। डब्ल्यूसीओपीईएफ के संस्थापक दिलीप संघानी ने कहा कि देशभर में सहकारी क्षेत्र पर बहुत अधिक जोर है, और युवाओं की भागीदारी इस आंदोलन को आगे बढ़ाने में महत्वपूर्ण है। संघानी इफको के चेयरमैन और एनसीयूआई के अध्यक्ष भी हैं। उन्होंने कहा कि इस क्षेत्र में प्रतिभाशाली युवाओं को आकर्षित करने और इसे अधिक ऊंचाइयों तक ले जाने के लिए कैंपस कोऑपरेटिव सही कदम साबित हो सकता है।

सर्राफा

कानपुर	
चॉदी 999 (प्रति किलो)	77,500
चांदी सिक्का (प्रति सैकड़ा)	82,500
चांदी सिक्का (सैकड़ा) बिकवाल	87,500
सोना बिस्कुट (दस ग्राम)	68,750
गिन्नी (प्रति नग)	51,200-51,400
लखनऊ	
सोना स्टैंडड (प्रति 10 ग्राम)	66,050
सोना रवा (प्रति 10 ग्राम)	65,900
गिन्नी (प्रति 10 नग)	42, 500
चांदी (999)	75,000
चांदी तैयार	75,100
चांदी का सिक्का (प्रति सैकड़ा)	90, 500
बरेली	
सोना जेवरात पक्के	66,200
सोना जेवरात गिन्नी	65,200
चांदी पक्की	743 (अनुमानित)
मुरादाबाद	
सोना 24 कैरेट	66,300
चांदी आभूषण	74,800।

देश के छह प्रमुख शहरों में कार्यालय मांग 35 प्रतिशत बढ़ने की उम्मीद

नई दिल्ली, एजेंसी

● कोलियर्स ने जनवरी-मार्च के जताई है संभावना

● चेन्नई में गिरावट आने की संभावना जताई

रियल एस्टेट सलाहकार कोलियर्स इंडिया के अनुसार देश के छह प्रमुख शहरों में कार्यालय मांग मजबूत बनी हुई है। इन शहरों में जनवरी-मार्च तिमाही में कार्यालय स्थलों की मांग सालाना आधार पर 35 प्रतिशत बढ़ने की उम्मीद है।

कोलियर्स इंडिया ने चालू तिमाही के खत्म होने के नौ दिन पहले जनवरी-मार्च के लिए कार्यस्थल बाजार पर आंकड़े जारी किए। आंकड़ों के अनुसार, 2024 की पहली तिमाही के दौरान छह प्रमुख शहरों - बेंगलुरु, दिल्ली-एनसीआर, मुंबई, चेन्नई, हैदराबाद और पुणे में कुल कार्यालय पट्टे 1.36 करोड़ वर्ग फीट तक बढ़ने का अनुमान है। एक साल पहले इसी अवधि में पट्टे 1.01 करोड़ वर्ग फुट के थे।

रिपोर्ट के मुताबिक हैदराबाद, मुंबई, बेंगलुरु और दिल्ली-एनसीआर में मांग बढ़ने की उम्मीद है, जबकि चेन्नई में गिरावट आ सकती है।

मारुति सुजुकी ने एमलगो लैब्स में हिस्सेदारी हासिल की

नई दिल्ली। मारुति सुजुकी इंडिया ने शनिवार को कहा कि उसने प्रौद्योगिकी स्टार्टअप एमलगो लैब्स में छह प्रतिशत से अधिक हिस्सेदारी हासिल की है। एमलगो लैब्स डेटा आधारित निर्णय लेने में कंपनियों की सहायता करती है। वह डेटा एनालिटिक्स, क्लाउड इंजीनियरिंग, मशीन लर्निंग (एमएल) और आर्टिफिशियल इंटेलिजेंस (एआई) के क्षेत्र में काम करती है। मारुति सुजुकी ने कहा कि यह निवेश मारुति सुजुकी नवाचार कोष के जरिए किया जा रहा है। इस कोष का मकसद उच्च स्तर के तकनीकी नवाचार का प्रदर्शन करने वाले स्टार्टअप में रणनीतिक निवेश करना है।

अमेजन ने शुल्क संरचनाओं को किया संशोधित

नई दिल्ली, एजेंसी

● व्यापक आर्थिक कारकों को ध्यान में रखकर किए गए संशोधन

ई-कॉमर्स कंपनी अमेजन ने शनिवार को कहा कि वह मुद्रास्फीति और ब्याज दरों के साथ ही उद्योग में प्रचलित शुल्क संरचनाओं के अनुरूप अपने विक्रेता शुल्क को संशोधित कर रही है। कंपनी सात अप्रैल से अपने मार्केटप्लेस 'अमेजन डॉट इन' पर विक्रेताओं के लिए अपनी शुल्क संरचना को संशोधित कर रही है। इसमें रेफरल शुल्क, समापन शुल्क और वजन प्रबंधन शुल्क के अलावा अन्य सहायक शुल्क शामिल हैं।

कंपनी ने कहा-ये संशोधन मुद्रास्फीति, ब्याज दरों, परिचालन लागत जैसे विभिन्न व्यापक आर्थिक कारकों को ध्यान में रखकर किए गए हैं। ये उद्योग में प्रचलित शुल्क रुझानों के अनुरूप हैं। कंपनी ने एक बयान में कहा कि परिधान, चादर, कुशन कवर और बर्तन जैसी श्रेणियों में रेफरल शुल्क कम किया जाएगा, जबकि वैज्ञानिक आपूर्ति, चिमनी, लैपटॉप बैग तथा टायर जैसी श्रेणियों में इसे बढ़ाया जाएगा। इसके अलावा 1,000 रुपये से अधिक की औसत बिक्री मूल्य के लिए समापन शुल्क में तीन रुपये की बढ़ोतरी की गई है। परिवहन लागत में मुद्रास्फीति के अनुरूप वजन प्रबंधन शुल्क में दो रुपये की बढ़ोतरी की गई है।

अमेजन इंडिया के एक प्रवक्ता ने कहा-हम मानते हैं कि विक्रेता शुल्क और प्रोत्साहन से एक मजबूत बाजार को बनाए रखने में मदद मिलेगी, जो देश में छोटे और मझोले व्यवसायों को डिजिटल बनाने और उन्हें मजबूत ब्रांडों में विकसित होने में मदद करेगा।

करेन का अर्धशतक, वापसी पर पंत को नहीं मिली जीत

पंजाब किंग्स ने दिल्ली कैपिटल्स को चार विकेट से हराकर अभियान की शुरुआत की

मोहाली, एजेंसी

सैम करेन के अर्धशतक और इंग्लैंड के अपने साथी ऑलराउंडर लियाम लिविंगस्टोन के साथ उनकी 67 रन की साझेदारी की मदद से पंजाब किंग्स ने शनिवार को यहां दिल्ली कैपिटल्स को चार विकेट से हराकर इंडियन प्रीमियर लीग (आईपीएल) में अपने अभियान की शानदार शुरुआत की और ऋषभ पंत को 14 महीने बाद मैदान पर वापसी का जश्न जीत से नहीं मनाने दिया।

दिल्ली ने पहले बल्लेबाजी के लिए आमंत्रित किए जाने के बाद 'इंपैक्ट प्लेयर' के रूप में नौवें नंबर पर बल्लेबाजी के लिए उतरे अभिषेक पोरेल की 10 गेंद पर नाबाद 32 रन की पारी की मदद से नौ विकेट पर 174 रन का चुनौतीपूर्ण स्कोर खड़ा किया। करेन ने 47 गेंद पर छह चौकों और एक छक्के की मदद से 63 रन बनाए जबकि लिविंगस्टोन ने 21 गेंद पर नाबाद 38 रन बनाए जिसमें दो चौके और तीन छक्के शामिल हैं। इसमें सुमित कुमार पर अंतिम ओवर में जमाया गया विजयी छक्का भी शामिल है जिससे पंजाब ने 19.2 ओवर में 6 विकेट पर 177 रन बना कर जीत दर्ज की। दिसंबर 2022 में सड़क दुर्घटना में घायल होने के बाद अपना पहला मैच खेल रहे पंत ने 13 गेंद पर 18 रन बनाए जिसमें दो आकर्षक चौके शामिल हैं। दिल्ली के कप्तान पंत भी हालांकि अपने अन्य बल्लेबाजों डेविड वार्नर (21 गेंद पर 29 रन), मिशेल मार्श (12 गेंद पर 20), शाई होप (25 गेंद पर 33) और अक्षर पटेल (13 गेंद पर 21) की तरह अच्छी शुरुआत को बड़े स्कोर में नहीं बदल पाए। ऐसे में पोरेल को इंपैक्ट प्लेयर के रूप में उतारा गया और वह टीम प्रबंधन के फैसले पर खरा उतरे। उन्होंने अपनी पारी में चार चौके और दो छक्के लगाए। बाएं हाथ के इस बल्लेबाज ने हर्षल पटेल (47 रन देकर दो विकेट) के पारी के अंतिम ओवर में तीन चौकों और दो छक्कों की मदद से 25 रन बटोर कर उनका गेंदबाजी विश्लेषण बिगाड़ दिया। पंजाब की तरफ से अर्शदीप सिंह (28 रन देकर दो विकेट) सबसे सफल गेंदबाज रहे। उनके अलावा कागिसो रबाडा, हरप्रीत बराड़ और राहुल चाहर ने एक-एक विकेट लिया। शिखर धवन (16 गेंद पर 22 रन) और जॉनी बेयरस्टो (09) ने खलील अहमद के पहले ओवर में दो-दो चौके लगाकर अच्छी शुरुआत की थी। धवन अधिक आक्रामकता दिखा रहे थे और इसी प्रयास में इशांत शर्मा की गेंद अपने विकेटों पर खेल गए। इंपैक्ट प्लेयर के रूप में उतरे प्रभसिमरन सिंह (17 गेंद पर 26 रन) में इशांत और खलील पर दो-दो चौके लगाए लेकिन कुलदीप यादव (21 देकर दो विकेट) ने उन्हें जल्द ही पवेलियन भेज दिया। इस स्पिनर ने इसके बाद जितेश शर्मा (09) को पंत के हाथों स्टंप आउट कराकर पंजाब का स्कोर 4 विकेट पर 100 रन कर दिया। कुलदीप को करेन का विकेट भी मिल जाता अगर ट्रिस्टन स्टब्स ने लॉन्ग ऑन पर उनका कैच नहीं छोड़ा होता।

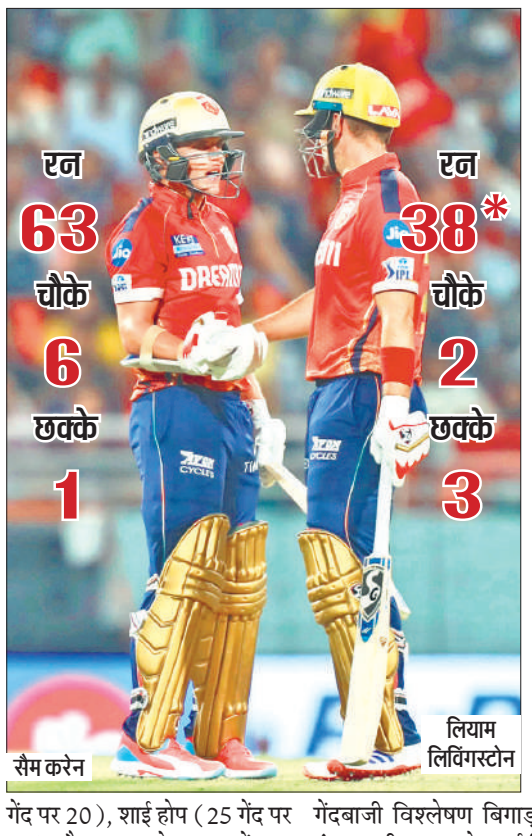

सैम करेन
लियाम लिविंगस्टोन

दिल्ली 174/9 — 20 ओवर, अतिरिक्त : 10

बल्लेबाज	रन	गेंद	4/6
डेविड वॉर्नर का शर्मा बो पटेल	29	21	3/2
मिचेल मार्श का चाहर बो अर्शदीप सिंह	20	12	2/2
शाई होप का हरप्रीत बो रबाडा	33	25	2/2
ऋषभ पंत का बेयरस्टो बो पटेल	18	13	2/0
रिकी भुई का शर्मा बो हरप्रीत बरार	03	07	0/0
ट्रिस्टन स्टब्स का शशांक सिंह बो चाहर	05	08	0/0
अक्षर पटेल रन आउट	21	13	2/1
सुमित कुमार का शर्मा बो अर्शदीप सिंह	02	09	0/0
अभिषेक पोरेल नाबाद	32	10	4/2
कुलदीप यादव रन आउट	01	02	0/0

गेंदबाजी : सैम करन 1-0-10-0, अर्शदीप सिंह 4-0-28-2, कागिसो रबाडा 4-0-36-1, हरप्रीत बरार 3-0-14-1, राहुल चाहर 4-0-33-1, हर्षल पटेल 4-0-47-2

पंजाब 177/6 — 19.2 ओवर, अतिरिक्त : 08

बल्लेबाज	रन	गेंद	4/6
शिखर धन का बोल्ड ईशांत	22	16	4/0
जॉनी बेयरस्टो रन आउट ईशांत	09	03	2/0
प्रभसिमरन का वार्नर बोल्ड कुलदीप	26	17	5/0
सैम करेन बो अहमद	63	47	6/1
जितेश स्टंप पंत बोल्ड कुलदीप	09	09	1/0
लियाम लिविंगस्टोन नाबाद	38	21	2/3
शशांक सिंह का पंत बो अहमद	00	01	0/0
हरप्रीत बरार नाबाद	02	02	0/0

गेंदबाजी : खलील अहमद 4-0-43-2, इशांत शर्मा 2-0-16-1, मिचेल मार्श 4-0-52-0, अक्षर पटेल 4-0-25-0, कुलदीप यादव 4-0-20-2, सुमित कुमार 1.2-0-19-0

रोमांचक मुकाबले में कोलकाता की जीत

आंद्रे रसेल

कोलकाता, एजेंसी

- रिंकू सिंह और आंद्रे रसेल के बीच ताबड़तोड़ 81 रनों की साझेदारी हुई
- सनराइजर्स हैदराबाद की ओर से हेनरिक क्लासेन ने सर्वाधिक 63 रन बनाए

हेनरिक क्लासेन (63 रन नाबाद) के जीवट प्रदर्शन के बावजूद सनराइजर्स हैदराबाद (एसआरएच) को शनिवार को इंडियन प्रीमियर लीग (आईपीएल) के मौजूदा सत्र में कोलकाता नाइट राइडर्स (केकेआर) के खिलाफ बेहद रोमांचक मुकाबले में चार रन से हार का सामना करना पड़ा।

ईडन गार्डन मैदान पर केकेआर ने आंद्रे रसेल (64) और रमनदीप सिंह (35) के अलावा फिल साल्ट (54) की तेज तर्राक पारियों की मदद से सात विकेट पर 208 रन बनाये जिसके जवाब में एसआरएच ने विजय लक्ष्य के खिलाफ सात विकेट पर 204 रन बनाए। ईडन गार्डन मैदान पर केकेआर के चार शीर्ष बल्लेबाज 51 रन बनाकर पवेलियन लौट चुके थे मगर एक छोर पर डटे सॉल्ट ने संयमपूर्ण बल्लेबाजी का मुजाहिरा करते हुये न सिर्फ अपना अर्धशतक पूरा किया बल्कि रमनदीप के साथ मिल कर टीम को मुश्किलों के भंवर से निकाल लिया। रमनदीप की पारी का अंत पैट कमिंस ने किया जबकि अगले ही ओवर में साल्ट भी मारकंडे की गेंद पर जानसन के हाथों लपके गये। बाद में क्रीज पर आये यूपी के धाकड़ बल्लेबाज रिंकू सिंह (23) ने आंद्र रसेल (64 नाबाद) के साथ मिल कर तेज गति से रन बटोरने शुरु किये और दोनो बल्लेबाजों ने 32 गेंदों की पार्टनरशिप में महत्वपूर्ण 81 रन जोड दिये। हैदराबाद की ओर से हेनरिक क्लासेन ने सर्वाधिक 63 रनों का योगदान दिया।

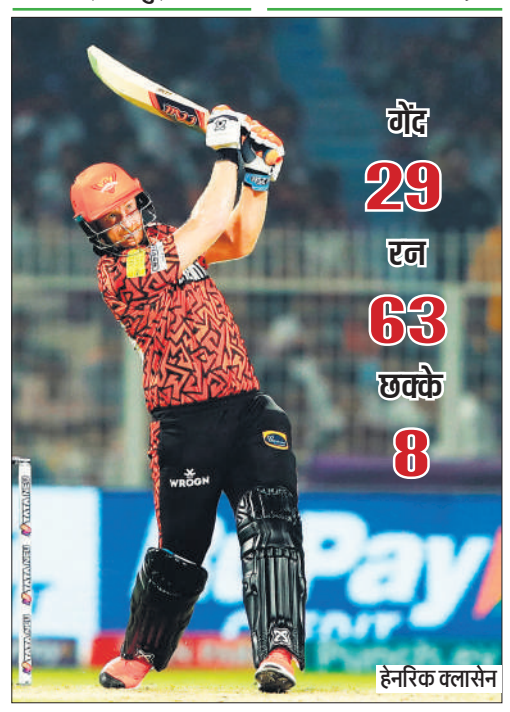

हेनरिक क्लासेन

कोलकाता 208/7 — 20 ओवर, अतिरिक्त : 08

बल्लेबाज	रन	गेंद	4/6
फिल सॉल्ट का यानसेन बो मार्कंडेय	54	40	3/3
सुनील नरेन रन आउट	02	04	0/0
वेंकटेश अय्यर का यानसेन बो नटराजन	07	05	1/0
श्रेयस अय्यर का कमिंस बो नटराजन	00	02	0/0
नीतिश राणा का त्रिपाठी बो मार्कंडेय	09	11	1/0
रमनदीप सिंह का मार्कंडेय बो कमिंस	35	17	1/4
रिंकू सिंह का मार्कराम बो नटराजन	23	15	3/0
आंद्रे रसेल नाबाद	64	25	3/7
मिचेल स्टार्क नाबाद	06	03	1/0

गेंदबाजी : भुवनेश्वर कुमार 4-0-51-0, मार्को यानसेन 3-0-40-0, टी नटराजन 4-0-32-3, पैट कमिंस 4-0-32-1, मयंक मार्कंडेय 4-0-39-2, शाहबाज अहमद 1-0-14-0

हैदराबाद 204/7 — 20 ओवर, अतिरिक्त : 07

बल्लेबाज	रन	गेंद	4/6
मयंक अग्रवाल का रिंकू बोल्ड हर्षित राणा	32	21	4/1
अभिषेक शर्मा का चक्रवर्ती बोल्ड रसेल	32	19	4/2
राहुल त्रिपाठी का हर्षित राणा बोल्ड नरेन	20	20	0/1
ऐडन मार्करम का रिंकू बो चक्रवर्ती	18	13	2/0
क्लासेन का सुयश बोल्ड हर्षित राणा	63	29	0/8
अब्दुल समद का वेंकटेश बोल्ड रसेल	15	11	1/1
शहबाज अहमद का श्रेयस बो हर्षित राणा	16	05	1/2
मार्को यानसेन नाबाद	01	01	0/0
पैट कमिंस नाबाद	00	01	0/0

गेंदबाजी : मिचेल स्टार्क 4-0-53-0, हर्षित राणा 4-0-33-3, वरूण चक्रवर्ती 4-0-55-1, सुनील नरेन 4-0-19-1, आंद्रे रसेल 2-0-25-2, सुयश शर्मा 2-0-18-0

खेल डायरी

पीसीबी के पूर्व अध्यक्ष शहरयार खान का निधन

लाहौर। भारत के साथ 2000 के दशक के शुरुआती वर्षों में क्रिकेट रिश्ते बहाल करने में अहम भूमिका निभाने वाले पाकिस्तान क्रिकेट बोर्ड (पीसीबी) के पूर्व अध्यक्ष शहरयार खान का शनिवार को निधन हो गया। वह 89 वर्ष के थे। पूर्व भारतीय कप्तान मंसूर अली खान पटौदी के रिश्तेदार शहरयार खान लंबे समय से बीमार थे। उनका जन्म भोपाल में हुआ था। वह 1990 से 1994 के बीच पाकिस्तान के विदेश सचिव रहे।

श्रीकांत स्विस ओपन सेमीफाइनल में

बेसल। भारत के स्टार शटलर किदांबी श्रीकांत ने स्विस ओपन सुपर 300 टूर्नामेंट में शानदार प्रदर्शन करते हुए शनिवार को यहां क्वार्टर फाइनल में चीनी ताइपे के चिया हाओ ली को 21-10, 21-14 से हराकर सेमीफाइनल में प्रवेश किया। श्रीकांत ने शुरू से ही मैच पर अपना दबदबा बनाए रखा और शुरुआत में ही 7-1 की मजबूत बढ़त बना ली और पहला गेम जीतने से पहले दोनों गेम में अपनी लय बरकरार रखी। श्रीकांत के ड्रॉप और स्मैश के मिश्रण का चीनी ताइपे के खिलाड़ी के पास कोई जवाब नहीं था।

सकामोटो ने जीता फिगर स्केटिंग विश्व खिताब

टोक्यो। जापान की काओरी सकामोटो वर्ष 1968 के बाद से फिगर स्केटिंग विश्व चैंपियनशिप में लगातार तीन खिताब जीतने वाली पहली महिला बन गईं हैं। 2022 ओलंपिक कांस्य पदक विजेता ने शुक्रवार को यहां कई ट्रिपल जंप के साथ बेहतरीन प्रदर्शन किया और अपने फ्री स्केट में 222.96 के कुल स्कोर के साथ 149.67 अंक हासिल किए, जो 17 वर्षीय अमेरिकी इसाबेउ लेविटो से 10 अंक अधिक थे। दक्षिण कोरिया की किम चाए-योन ने 203.59 अंकों के साथ कांस्य पदक जीता। सकामोटो ने सीज़न में अपना दबदबा बनाया है।

लखनऊ सुपर जाइंट्स और राजस्थान रॉयल्स के मैच में राहुल पर रहेगी नजर

जयपुर, एजेंसी

लखनऊ सुपर जाइंट्स और राजस्थान रॉयल्स के बीच रविवार को यहां होने वाले इंडियन प्रीमियर लीग (आईपीएल) के मैच के दौरान भारतीय बल्लेबाज केएल राहुल की फॉर्म और फिटनेस पर सभी की नजर टिकी रहेगी। राहुल चोटिल होने के कारण इंग्लैंड के खिलाफ अंतिम चार टेस्ट मैच में नहीं खेल पाए थे। लखनऊ का कप्तान न सिर्फ एक बल्लेबाज बल्कि नेतृत्वकर्ता के रूप में भी अच्छा प्रदर्शन करना चाहेगा।

लखनऊ की टीम उनकी अगुवाई में पिछले दो सत्र में प्लेऑफ में जगह बनाने में सफल रही थी। आईपीएल के शुरुआती चरण में राहुल विशुद्ध बल्लेबाज के रूप में खेल सकते हैं लेकिन विकेटकीपिंग की अतिरिक्त जिम्मेदारी लेने से उनकी टी20 विश्व कप के लिए भारतीय टीम ने जगह बनाने की संभावना बढ़ जाएगी। राजस्थान रॉयल्स के कप्तान संजू सैमसन भी आईसीसी टूर्नामेंट के लिए विकेटकीपर के रूप में भारतीय टीम में जगह बनाने के दावेदार हैं और वह भी शुरू से अच्छा प्रदर्शन करने की कोशिश करेंगे। रॉयल्स की टीम 2022 में फाइनल में पहुंची थी जहां उसे गुजरात टाइटंस से हार का सामना करना पड़ा था। पिछले सत्र में भी उसने शुरू में अच्छा प्रदर्शन किया था लेकिन आखिर में पांचवें स्थान पर रही थी। रॉयल्स की बल्लेबाजी काफी मजबूत है जिसमें कप्तान सैमसन के अलावा बेहतरीन फॉर्म में चल रहे यशस्वी जायसवाल और जोस बटलर शामिल हैं। टीम के पास ध्रुव जुरेल के रूप में अच्छा फिनिशर है जिन्होंने इंग्लैंड के खिलाफ टेस्ट श्रृंखला में प्रभावशाली प्रदर्शन किया था। सैमसन वेस्टइंडीज के शिमरोन हेटमायर और रोवमैन पॉवेल को टीम में रखकर मध्यक्रम मजबूत करने की कोशिश कर सकते हैं। जहां तक लखनऊ का सवाल है तो उसकी बल्लेबाजी का दारोमदार कप्तान राहुल के अलावा क्विंटन डी कॉक, मार्कस स्टोइनिस और निकोलस पूरण पर टिका रहेगा।

करूणारत्ने का अर्धशतक, श्रीलंका की 211 रन की बढ़त

सिलहट (बांग्लादेश)। सलामी बल्लेबाज दिमुथ करूणारत्ने (52 रन) के अर्धशतक की मदद से श्रीलंका ने शनिवार को यहां बांग्लादेश के खिलाफ श्रृंखला के शुरूआती टेस्ट मैच में शिकंजा कस दिया। श्रीलंका ने दूसरे दिन स्टंप तक पांच विकेट पर 119 रन बनाकर अपनी कुल बढ़त 211 रन तक पहुंचा दी। पहली पारी में 280 रन पर सिमटने वाली श्रीलंकाई टीम ने तेज गेंदबाज विश्व फर्नांडो (48 रन देकर चार विकेट) की बदौलत बांग्लादेश को 188 रन पर समेटकर 92 रन की बढ़त बनायी थी। लेकिन बांग्लादेश के तेज गेंदबाज नाहिद राणा ने दो झटके देकर दूसरी पारी में श्रीलंका का स्कोर दो विकेट पर 32 रन कर दिया। इसके बाद करूणारत्ने ने टिककर खेलते हुए श्रीलंका की बढ़त 200 रन से पार करायी।

रोहित शर्मा की विरासत बढ़ाएंगे हार्दिक पंड्या

अहमदाबाद, एजेंसी

हार्दिक पंड्या रविवार को यहां जब अपनी पूर्व टीम गुजरात टाइटंस के खिलाफ इंडियन प्रीमियर लीग (आईपीएल) में पहली बार मुंबई इंडियंस की कप्तानी करेंगे तो उनका लक्ष्य अपने पूर्ववर्ती रोहित शर्मा की विरासत को आगे बढ़ाना होगा। हार्दिक की अगुवाई में टाइटंस ने अपने पदार्पण सत्र में ही खिताब जीता था जबकि पिछली बार वह उपविजेता रहा था। यह ऑलराउंडर हालांकि इस सत्र में वापस मुंबई से जुड़ गया जहां उन्हें रोहित के स्थान पर कप्तान नियुक्त किया गया है।

हार्दिक इसके साथ ही वनडे विश्व कप में चोटिल होने के बाद किसी टूर्नामेंट में खेलेंगे। अमेरिका और वेस्टइंडीज में जून में होने वाले टी20 विश्व कप को ध्यान में रखते हुए हार्दिक के बल्लेबाजी और गेंदबाजी दोनों विभाग में प्रदर्शन पर सभी की नजर टिकी रहेगी। टाइटंस ने हार्दिक की जगह शुभमन गिल को अपना कप्तान नियुक्त किया है जिन्हें कप्तानी का बहुत कम अनुभव है।। मुंबई की टीम फिटनेस से जुड़े मुद्दों से जूझ रही है। उसके स्टार बल्लेबाज सूर्यकुमार यादव को अभी तक खेलने की मंजूरी नहीं मिली है। मुंबई के एक अन्य खिलाड़ी ईशान किशन के प्रदर्शन पर भी सभी की नजर रहेगी।

बॉलीवुड हलचल

फिल्म निर्माता अनुराग कश्यप से मिलने के लिए अब देने होंगे रुपये

मुंबई, एजेंसी। गैंग ऑफ वासेपुर जैसी बेहतरीन मूवी देने वाले फिल्म निर्माता अनुराग कश्यप की हालिया सोशल मीडिया पोस्ट ने उनके फैंस और फॉलोवर्स को थोड़ा हैरान कर दिया है। निर्देशक ने घोषणा की है कि अब से, वह हर उस व्यक्ति से फीस लेंगे जो उनका दिमाग खाएगा। एक इंस्टाग्राम पोस्ट में अनुराग ने लिखा कि उन्होंने "नए लोगों की मदद करने की कोशिश में बहुत समय बर्बाद किया है।"अनुराग ने इंस्टाग्राम पर फिल्म इंडस्ट्री में आने के लिए उनसे मिलने वाले लोगों से फीस लेने को लेकर एक नोट साझा किया है। उनके नोट में लिखा है: "मैंने नए लोगों की मदद करने की कोशिश में बहुत समय बर्बाद किया और ज्यादातर औसत दर्जे की बकवास के साथ समाप्त हुआ। तो अब से मैं उन नए लोगों से मिलकर अपना समय बर्बाद नहीं करना चाहता, जो सोचते हैं कि वे क्रिएटिव हैं। तो अब मेरे पास मिलने की दरें होंगी। अगर कोई मुझसे 15 मिनट के लिए मिलना चाहता है तो मैं एक लाख रुपये, आधे घंटे के लिए 2 लाख रुपये और 1 घंटे के लिए 5 लाख रुपये चार्ज करूंगा। यही दर है। मैं लोगों से मिलकर समय बर्बाद करने से थक गया हूं। यदि आप वास्तव में सोचते हैं कि आप इस खर्च को उठा सकते हैं, तो मुझे कॉल करें या बकवास से दूर रहें।" अनुराग ने इस बात पर जोर दिया कि वह इस बारे में गंभीर हैं, जैसा कि उन्होंने अपने पोस्ट को कैप्शन दिया, "और मेरा मतलब यह है। मुझे टेक्स्ट या डीएम या कॉल न करें। भुगतान करें और आपको समय मिलेगा। मैं कोई चैरिटी नहीं हूं और मैं शॉर्टकट ढूंढने वाले लोगों से थक गया हूं।"

अंकिता लोखंडे के बर्ताव को लेकर भड़क गए यूजर्स

मुंबई, एजेंसी। अंकिता लोखंडे अपने एटीट्यूड के कारण ट्रोलिंग का शिकार हो गई हैं। दरअसल 22 मार्च को उनकी फिल्म 'स्वातंत्र्य वीर सावरकर' रिलीज हुई। वह अपने पति विक्की जैन, दोस्तों और परिवार के साथ इसकी स्क्रीनिंग के लिए पहुंची थीं। वहां पैपराजी ने तस्वीरें कैप्चर करने की कोशिश की और वह भड़क गईं। इसका वीडियो इंटरनेट पर तेजी से वायरल हो रहा है और जिसमें लोगों को अंकिता का बर्ताव पसंद नहीं आ रहा है। वीडियो में अंकिता के साथ बिग बॉस फेम खानजादी और अभिषेक कुमार थिएटर के दरवाजे से अंदर जाते दिख रहे हैं। पैपराजी उन्हें कैप्चर कर रहे हैं और अंकिता इसपर भड़कती दिख रही हैं। अंकिता कह रही हैं, "सुनिए फिल्म चल रही है बाहर चलिए। प्लीज, ये सही नहीं है यार। सच में बहुत गलत बात है। फिल्म चल रही है अंदर यार। थोड़ा सा रख लो यार क्या बात है ये।" ये कहते हुए अंकिता अंदर चली जाती हैं। लेकिन सोशल मीडिया यूजर्स इस वीडियो को देख भड़क गए हैं। एक यूजर ने कमेंट में लिखा, "लगता है ज्यादा ओवरएक्टिंग हो गई।" अन्य यूजर ने लिखा,"ज्यादा ही एटीट्यूड आ गया।" एक यूजर ने लिखा,"अंकिता लोखंडे में बिग बॉस के बाद घमंड आ गया है।"

कंगना बोलीं- जानवरों की तरह ट्रीट करता था बॉलीवुड

मुंबई, एजेंसी। अपने दमदार अभिनय और बेबाकी के लिए जानी जाने वाली बॉलीवुड एक्ट्रेस कंगना रनोट 37 साल की हो गई हैं। कंगना अपनी फिल्मों के लिए कम, विवादों के चलते ज्यादा सुर्खियों में रहती हैं। उन्होंने कहा था कि जब वो बॉलीवुड में नई थीं तो उन्हें जानवरों की तरह ट्रीट किया जाता था। अब कंगना को बॉलीवुड की कॉन्ट्रोवर्शियल क्वीन कहा जाता है और इस छवि से उनके करियर को कहीं न कहीं नुकसान भी हुआ है। फिल्ममेकर्स उन्हें अपनी फिल्मों में लेने से कतराने लगे हैं। कंगना ने बीते दस सालों में केवल एक सुपरहिट, एक हिट और एक एवरेज फिल्म दी है। पिछले साल वो फिल्म 'तेजस' में नजर आई थीं, जो कि फ्लॉप रही। इससे पहले रिलीज हुई 'धाकड़' ने तो सिर्फ तीन करोड़ ही कमाए थे। वैसे, फ्लॉप फिल्मों के बावजूद कंगना अब भी बॉलीवुड की सबसे मंहगी एक्ट्रेसेस में से एक हैं। उनकी एक फिल्म की फीस 15-17 करोड़ रुपए तक है। पिछले कुछ सालों में कंगना के करियर में डाउनफॉल देखने को मिला है। 10 सालों में उनकी सिर्फ एक फिल्म 'तनु वेड्स मनु रिटर्न्स' ही सुपरहिट हुई है। इससे पहले 2014 में आई क्वीन हिट साबित हुई थी। 2019 में आई उनकी फिल्म 'मणिकर्णिका : द क्वीन ऑफ झांसी' एवरेज साबित हुई थी। मणिकर्णिका के बाद पिछले पांच साल में कंगना की पांच फिल्में रिलीज हुई हैं और सभी फ्लॉप रही हैं। कंगना की अपकमिंग फिल्मों की बात की जाए तो इसमें फिल्म 'इमरजेंसी' का नाम सबसे ऊपर है। फिल्म में कंगना इंदिरा गांधी के किरदार में नजर आएंगी। फिल्म पिछले साल रिलीज होने वाली थी, लेकिन ये टल गई। अब इसे 14 जून, 2024 को रिलीज किया जाएगा। इसके अलावा कंगना के पास एक अनटाइटल्ड फिल्म है जिसमें वो आर. माधवन के साथ नजर आएंगी।

स्वामी-रुहेलखंड इंटरप्राइजेज के लिए मुद्रक एवं प्रकाशक शंभू दयाल वाजपेयी द्वारा प्लाट नं.-42, निकट बद्री नगर,इंडस्ट्रियल एरिया, नादरगंज, लखनऊ-226008 (उ.प्र.) से मुद्रित एवं 14/76-एल सिविल लाइन्स, कानपुर नगर 208001 (उ.प्र.) से प्रकाशित।

संपादक-शंभू दयाल वाजपेयी, 0512-2548300 (कार्यालय), **ईमेल-** amritvicharkanpur@gmail.com. **आर.एन.आई नं0**-UPHIN/2022/85730 (नोट-सभी विवादों का न्यायक्षेत्र कानपुर होगा)।

एक नजर

बीएसएफ ने सरहद पर ड्रोन और दो किग्रा हेरोइन की बरामद

जालंधर। सीमा सुरक्षा बल (बीएसएफ) और पंजाब पुलिस की संयुक्त टीम ने सरहद पर नशीले पदार्थों की तस्करी को विफल कर दिया है। बीएसएफ के प्रवक्ता ने शनिवार को बताया कि फाजिल्का जिले के सीमावर्ती क्षेत्र में एक ड्रोन और हेरोइन की मौजूदगी के संबंध में खुफिया सूचना मिली थी। जिसपर संयुक्त टीम कार्रवाई की है। बीएसएफ और एसएसओसी फाजिल्का के सैनिकों ने एक तलाशी अभियान चलाया। ऑपरेशन के दौरान, सैनिकों ने फाजिल्का जिले के नानक नगरी गांव के आसपास से संदिग्ध हेरोइन के दो किलोग्राम और एक ड्रोन को बरामद किया। संयुक्त टीम ने बरामद ड्रोन के बारे में को अधिक जानकारी नहीं दी है, किस देश में बना है।

अमेरिका से लौटे युवक के पास से 50 लाख मूल्य के अमेरिकी डॉलर जब्त

नई दिल्ली। प्रवर्तन निदेशालय (ईडी) ने शनिवार को अमेरिका से दिल्ली होते हुए वडोदरा हवाई अड्डे पर उतरे युवक के पास से 50 लाख रुपये मूल्य के अमेरिकी डॉलर जब्त किए हैं। केंद्रीय एजेंसी ने गुजरात के वडोदरा में उस व्यक्ति के आवास पर भी तलाशी ली। हालांकि, व्यक्ति की पहचान सार्वजनिक नहीं की गई है। ईडी ने एक बयान में कहा कि उस व्यक्ति ने शुक्रवार को अमेरिका से दिल्ली पहुंचने के बाद वहां इंदिरा गांधी अंतर्राष्ट्रीय हवाई अड्डे पर सीमा शुल्क अधिकारियों को विदेशी मुद्रा के बारे में जानकारी नहीं दी थी। जब वह व्यक्ति दिल्ली से अन्य उड़ान के जरिए वडोदरा पहुंचा तो उसे रोक लिया गया और उसके बैग से 60 हजार अमेरिकी डॉलर (लगभग 50 लाख रुपये) बरामद किए गए।

एसडीजी ने एलओसी पर सुरक्षा स्थिति का लिया जायजा

श्रीनगर। सीमा सुरक्षा बल (बीएसएफ) की पश्चिमी कमान के विशेष महानिदेशक (एसडीजी) योगेश बहादुर खुरानिया ने कश्मीर घाटी की पांच दिवसीय यात्रा के दौरान नियंत्रण रेखा (एलओसी) की सुरक्षा स्थिति और परिचालन तैयारियों की समीक्षा की। बीएसएफ के एक प्रवक्ता ने बताया कि पश्चिमी कमान चंडीगढ़ के एसडीजी ने 18 से 22 मार्च तक कश्मीर घाटी के अग्रिम इलाकों का पांच दिवसीय दौरा किया। उन्होंने कहा कि इस यात्रा का उद्देश्य भारत की सीमाओं की सुरक्षा के लिए बीएसएफ की परिचालन तैयारियों का आकलन करना था।

चुनौतियों से निपटने को मिलकर काम करें राजनीतिक दल : जरदारी

इस्लामाबाद। पाकिस्तान के राष्ट्रपति आसिफ अली जरदारी ने शनिवार को सभी राजनीतिक दलों से आर्थिक संकट से जूझ रहे देश के समक्ष मौजूद समस्याओं से निपटने के लिए मतभेदों को दरकिनार करने का आग्रह किया। जरदारी परेड ग्राउंड क्षेत्र में आयोजित 84वें पाकिस्तान दिवस समारोह और सेना परेड को संबोधित कर रहे थे। 23 मार्च का दिन 1940 में ऐतिहासिक लाहौर संकल्प को अपनाने का प्रतीक है, जिसने दक्षिण एशिया के मुसलमानों के लिए एक अलग देश के लक्ष्य की प्राप्ति के लिए एक रूपरेखा प्रदान की थी।

दूसरों को ठीक करने से पहले खुद को ठीक करना होगा : सीजेआई

बेंगलुरु, एजेंसी

- बोले- तनाव प्रबंधन की क्षमता एक न्यायाधीश के जीवन में महत्वपूर्ण, चंद्रचूड़ ने याद किया पुराना किस्सा

कर्नाटक राज्य न्यायिक अधिकारी संघ द्वारा आयोजित 'भविष्यवादी न्यायपालिका के लिए समानता और उत्कृष्टता' शीर्षक से न्यायिक अधिकारियों के 21वें द्विवार्षिक राज्य स्तरीय सम्मेलन के उद्घाटन कार्यक्रम में सुप्रीम कोर्ट के मुख्य न्यायाधीश डीवाई चंद्रचूड़ ने शिरकत की। अपने संबोधन में उन्होंने असुविधा के कारण सुनवाई के दौरान अपने बैठने की स्थिति को बदलने के बाद ट्रोलिंग का सामना करने की एक हालिया घटना को याद किया।

कार्य-जीवन संतुलन और तनाव प्रबंधन पर बोलते हुए सीजेआई चंद्रचूड़ ने कहा कि तनाव प्रबंधन की क्षमता एक न्यायाधीश के जीवन में महत्वपूर्ण है, खासकर जिला न्यायाधीशों के लिए। न्यायिक अधिकारियों के रूप में वे नियमित रूप से कमजोर वादियों से जुड़े रहते हैं। उन्होंने कहा, अदालतों में आने वाले बहुत से लोग अपने साथ हुए अन्याय को लेकर तनाव में रहते हैं। न्यायाधीश चंद्रचूड़ ने कहा कि कभी-कभी न्यायाधीश के रूप में हमारे साथ व्यवहार में वे सीमा लांघ जाते हैं। भारत के मुख्य न्यायाधीश के रूप में मैंने बहुत से वकीलों और वादियों को देखा है, जब वे अदालत में हमसे बात करते समय सीमा लांघते हैं। कार्यक्रम के दौरान सुप्रीम कोर्ट के मुख्य न्यायाधीश चंद्रचूड़ ने न्यायिक अधिकारियों को सलाह दी। उन्होंने कहा कि आपकी जिम्मेदारी बहुत बड़ी है, जिसके लिए शांत और दयालु दृष्टिकोण की आवश्यकता है। कार्य-जीवन संतुलन बनाए रखना इन कर्तव्यों को प्रभावी ढंग से पूरा करने के लिए अभिन्न अंग है। कार्यक्रम को संबोधित करते हुए न्यायाधीश चंद्रचूड़ ने कहा कि तनाव को प्रबंधित करने और कार्य-जीवन में संतुलन हासिल करने की क्षमता अलग नहीं है, बल्कि न्याय देने के साथ जुड़ी हुई है। दूसरों को ठीक करने से पहले, आपको सीखना चाहिए कि खुद को कैसे ठीक किया जाए। वही न्यायाधीशों के बारे में भी यह सच है।

एआई के खतरे से निपटेंगे हाई टेक टूल, शक्ति प्लेटफॉर्म लॉन्च

चुनाव के दौरान आर्टिफिशियल इंटेलिजेंस (एआई) की मदद से बनने वाले फेक ऑडियो, वीडियो और फोटो से निपटने के लिए टेक कंपनियों ने रणनीति बनाई है। गूगल और मेटा ने केंद्र सरकार को बताया है कि उन्होंने चुनावों को प्रभावित करने के लिए एआई तकनीक युक्त संभावित खतरों से निपटने के लिए अपनी कमर कस ली है और इसके लिए एडवांस्ड टूल भी बना लिए हैं।

- कुछ हफ्ते पहले केंद्र सरकार ने गूगल व मेटा को निर्देश दिए थे कि चुनाव के दौरान एआई तकनीक से तैयार ऑडियो, विडियो और डीपफेक विडियो को अपने सोशल मीडिया प्लेटफार्म पर न आने दें। ताकि इनका गलत इस्तेमाल न हो सके। गूगल ने इसके लिए 'शक्ति' प्लेटफॉर्म बनाया है, वहीं मेटा ने फैक्ट चेकिंग पार्टनर्स के साथ करार किया है।

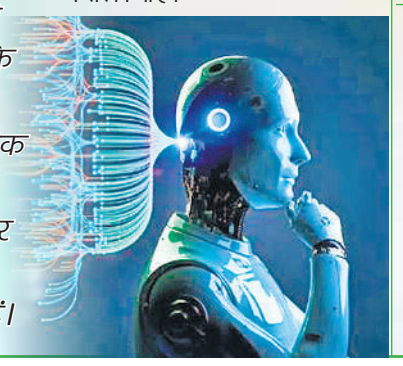

मेटा का फैक्ट चेकर्स से करार

मेटा ने 15 भारतीय भाषाओं में 11 स्वतंत्र फैक्ट चेकिंग पार्टनर से करार किया है। कंपनी उन्हें मेटा कंटेंट लायब्रेरी का एक्सेस देगी। जिससे एआई जेनरेटेड कंटेंट से निपटा जा सके। फैक्ट चेकिंग पार्टनर चुनाव के दौरान एआई से जनरेट हुए ऑडियो, विडियो और डीपफेक विडियो व अन्य कंटेंट को चेक करेंगे और फिर उनका रिव्यू कर उन्हें रेटिंग देंगे। एआई से बने फोटो व वीडियो पर मेटा एक खास तरह का मार्कर लगाएगी, जिससे पता चल जाएगा कि वह असली है या नकली ? मेटा चुनाव के लिए कुछ स्पेशल कंट्रोल रूम भी बनाएगी, जो रियल टाइम काम करेंगे। व्हाट्सएप पर एआई से जुड़ी हेल्पलाइन भी शुरू की गई है।

एआई से बने वीडियो फोटो पर मार्क, कंटेंट की असलियत भी जांच सकेगा गूगल

इंडिया ने एआई तकनीक से तैयार होने वाले फर्जी कंटेंट को रोकने के लिए शक्ति प्लेटफार्म लांच किया है। इसकी मदद से किसी भी कंटेंट का फैक्ट चैक कर उसकी वास्तविकता का पता लगा सकते हैं। इतना ही नहीं कंपनी की एक टीम फर्जी व आपत्तिजनक कंटेंट को हटाने का काम भी करेगी। गूगल अपने प्लेफार्म पर चुनाव से जुड़े सभी विज्ञापनों को सार्वजनिक करेगा, चाहे वह किसी भी फार्म में दिए गए हों। हर विज्ञापन पर उसकी हकीकत बताने वाला टैग होगा, जिससे कि पता चल सके कि वह विज्ञापन है।

पीओके व गिलगित-बाल्टिस्तान की दुर्दशा उजागर, पाकिस्तानी नीतियां बेअसर

पाकिस्तान अधिकृत कश्मीर के लोगों की हालत पर यूएनएचआरसी में उठे सवाल

जिनेवा, एजेंसी

संयुक्त राष्ट्र मानवाधिकार परिषद (यूएनएचआरसी) में पाकिस्तान के कब्जे वाले कश्मीर और गिलगित-बाल्टिस्तान में अल्पसंख्यकों की दुर्दशा को लेकर एक कार्यक्रम का आयोजन किया गया। इस दौरान पाकिस्तान सरकार द्वारा अपनाई गई नीतियों की जमकर आलोचनाएं की गई। शुक्रवार को एनईपी-जेकेजीबीएल (राष्ट्रीय समानता पार्टी जम्मू कश्मीर, गिलगित बाल्टिस्तान और लद्दाख) द्वारा आयोजित किया गया था और इसमें कई कार्यकर्ताओं ने भाग लिया था।

यूएनएचआरसी में ग्रीक के पूर्व सांसद बोगडानोस ने अपने संबोधन में कहा कि पश्चिमी देशो के नागरिकों को भी इस मुद्दे पर ध्यान देना चाहिए, भले ही ये क्षेत्र हमारे सीमाओं से दूर क्यों न हो। कार्यक्रम में संबोधन के दौरान उन्होंने पाकिस्तान सरकार द्वारा अल्पसंख्यकों के लिए अपनाई गई नीतियों और क्षेत्र के सैन्यीकरण, समृद्ध क्षेत्रों को शत्रुतापूर्ण स्थानों में बदलने की कड़ी आलोचना की।

उन्होंने कहा कि हमारा देश इस तरह के उत्पीड़न के हमेशा खिलाफ रहा है। पाकिस्तान अधिकृत कश्मीर और गिलगित-बाल्टिस्तान की दुर्दशा पर चर्चा के दौरान इस क्षेत्र के मूल निवासी त्सेंज त्सेरिंग ने कहा कि यह क्षेत्र समृद्ध होने के बावजूद यहां की आबादी गरीबी में जी रही है, जिनके पास किसी भी तरह की चिकित्सा बुनियादी ढांचे, खाद्य सुरक्षा तक नहीं है। पाकिस्तान की ओर से किसी भी ठोस कदम न उठाए जाने की उन्होंने आलोचना की है। लोकतांत्रिक मंच के एक सदस्य ने निंदा की कि पाकिस्तान में अल्पसंख्यक नरसंहार का शिकार हो रहे हैं और अंतरराष्ट्रीय समुदाय इस स्थिति को नजरअंदाज करता है। यही कारण है कि इस तरह की घटनाएं लगातार बढ़ती रही है।

अनुच्छेद 370 हटाना ऐतिहासिक कदम, यूएन में बोले अजातशत्रु

जिनेवा (स्विट्जरलैंड)। वरिष्ठ भाजपा नेता एमके अजातशत्रु सिंह ने संयुक्त राष्ट्र में जम्मू-कश्मीर में अनुच्छेद 370 को निरस्त करने के भारत सरकार के साहसिक फैसले की सराहना की है। महाराजा हरि सिंह के पोते अजातशत्रु ने 1947 में भारत के साथ जम्मू-कश्मीर के विलय की संधि पर हस्ताक्षर किए थे। यूएन में अपने संबोधन में अजातशत्रु ने पाकिस्तान के कब्जे में रहने वाले लोगों की दुर्दशा के लिए अपनी गहरी चिंता व्यक्त की और उन्हें सुधारने के लिए संयुक्त राष्ट्र के हस्तक्षेप की मांग की है। शुक्रवार को संयुक्त राष्ट्र में अपने संबोधन में उन्होंने कहा, 2019 में संवैधानिक सुधारों के बाद से क्षेत्र में आतंकवादी घटनाओं में उल्लेखनीय गिरावट आई है। 2004 से 2014 तक जम्मू और कश्मीर में कुल 7,217 आतंकवादी घटनाएं हुए। हालांकि, सुधारों के कारण आतंकवादी घटनाओं में 70 प्रतिशत से अधिक की कमी आई है। यह सुधार क्षेत्र में शांति और स्थिरता बहाल करने में सरकार के कार्यों की प्रभावशीलता को रेखांकित करता है। भाजपा नेता ने अपने संबोधन में कहा, सामाजिक-आर्थिक मोर्चे पर जम्मू-कश्मीर में गरीबी का 2005-2006 में 40 .45 प्रतिशत से घटकर 2022-2023 में मात्र 2 .81 प्रतिशत होना विकास निधि के इष्टतम उपयोग का एक प्रमाण है। हालिया अंतरिम 2024 के बजट में जम्मू-कश्मीर के लिए 14 अरब अमेरिकी डॉलर का पर्याप्त आवंटन किया गया, जो क्षेत्र की समृद्धि के लिए सरकार की प्रतिबद्धता को दर्शाता है।

सरहद पर जवानों के साथ होली खेलेंगे राजनाथ सिंह

नई दिल्ली। सियाचिन में इसबार होली का त्योहार बहुत खास होने वाला है। केंद्रीय रक्षा मंत्री राजनाथ सिंह सियाचिन जाएंगे और वहां तैनात सुरक्षा बलों के जवान से मुलाकात करेंगे। राजनाथ उनके साथ रंगो का त्योहार होली भी मनाएंगे। इससे पहले 2019 में रक्षा मंत्री का पदभार संभालने के बाद राजनाथ सिंह ने सियाचिन का दौरा किया था। इस दौरान उन्होंने कई अधिकारियों के साथ ही फील्ड कमांडरों और जवानों से भी मुलाकात की थी। इस दौरान उनके साथ तत्कालीन सेना प्रमुख बिपिन रावत भी मौजूद थे।

जर्मनी के राजदूत ने केजरीवाल की गिरफ्तारी पर की टिप्पणी, विदेश मंत्रालय ने किया तलब

नई दिल्ली। जर्मनी ने दिल्ली के मुख्यमंत्री अरविंद केजरीवाल की गिरफ्तारी को लेकर बयान दिया है। भारतीय विदेश मंत्रालय द्वारा इस मामले में जर्मन दूतावास के उप प्रमुख जॉर्ज एन्जवीलर को तलब किया गया। भारत ने इसे देश की आंतरिक घटना बताया और जर्मन पक्ष की टिप्पणियों पर कड़ा विरोध दर्ज किया। भारतीय विदेश मंत्रालय की ओर से जारी बयान में कहा गया है कि आज जर्मन दूतावास के उप प्रमुख जॉर्ज एन्जवीलर को तलब किया गया। उन्हें जर्मनी के विदेश कार्यालय प्रवक्ता की टिप्पणियों पर भारत के कड़े विरोध से अवगत कराया गया। आगे कहा गया है कि जर्मनी द्वारा की गई टिप्पणी को हम भारत की न्यायपालिका की स्वतंत्रता को कमजोर करने के रूप में देखते हैं। विदेश मंत्रालय ने कहा कि भारत एक मजबूत कानून व्यवस्था वाला देश है और इस मामले में भी कानून अपना काम करेगा। जर्मनी ने कहा कि भारत एक लोकतांत्रिक देश है और हम उम्मीद करते हैं कि न्यायपालिका की स्वतंत्रता, बुनियादी लोकतांत्रिक सिद्धांतों से संबंधित मानकों को इस मामले में भी लागू किया जाएगा।

शुरू से ही हास्यास्पद रहे हैं चीन के दावे

नई दिल्ली, एजेंसी

- जयशंकर बोले- भारत अब बिल्कुल सहन नहीं करेगा, तीन दिवसीय यात्रा पर सिंगापुर पहुंचे विदेश मंत्री

विदेश मंत्री एस जयशंकर ने चीन की ओर से अरुणाचल प्रदेश को लेकर बार-बार किए जा रहे दावे को हस्यास्पद करार देते हुए खारिज कर दिया। साथ ही ड्रैगन को खरी-खरी भी सुना दी। जयशंकर ने कहा कि अरुणाचल प्रदेश भारत का स्वाभाविक हिस्सा है।

इन दिनों जयशंकर तीन दिवसीय सिंगापुर दौरे पर हैं और उन्होंने एक कार्यक्रम में अरुणाचल मुद्दे पर एक सवाल के जवाब में कहा कि यह कोई नया मुद्दा नहीं है। मेरा मतलब है कि चीन ने अपने दावे को दोहराया है और यह नया मुद्दा नहीं है। ये दावे शुरू से ही हास्यास्पद रहे हैं और अभी भी हास्यास्पद ही बने हुए हैं। एस जयशंकर, नेशनल यूनिवर्सिटी ऑफ सिंगापुर (एनयूएस) के प्रतिष्ठित दक्षिण एशियाई अध्ययन संस्थान (आईएसएएस) में आयोजित एक कार्यक्रम में व्याख्यान देने पहुंचे थे। इसके बाद उन्होंने सवालों के जवाब में चीन को लेकर ये बातें कहीं। उन्होंने कहा, "मुझे लगता है कि हम इस मुद्दे पर बहुत स्पष्ट, बहुत सुसंगत रहे हैं। आप जानते हैं कि यह कुछ ऐसा है, जो होने वाली सीमा चर्चा का हिस्सा होगा।

एक अन्य सवाल के जवाब में जयशंकर ने कहा कि "आज भारत के लिए चुनौती है कि वह दो उभरती शक्तियों के बीच स्थायी संतुलन कैसे बनाए, जो पड़ोसी भी हैं और जिनका एक इतिहास और आबादी है, जो उन्हें बाकी दुनिया से अलग करती है। जिनके पास क्षमताएं भी हैं। यह एक बहुत ही जटिल चुनौती है।

रूस में हुए आतंकी हमले की साजिश यूक्रेन की नहीं

कीव, एजेंसी

- हमले के बाद यूक्रेन के सैन्य जासूसी एजेंसी के प्रवक्ता ने दी प्रतिक्रिया

रूस की राजधानी मॉस्को के क्रोकस सिटी हॉल कॉन्सर्ट में हुए आतंकी हमले में यूक्रेन ने प्रतिक्रिया दी है। शनिवार को यूक्रेन के एक सैन्य जासूसी एजेंसी के प्रवक्ता ने कहा कि मॉस्कों में शुक्रवार को हुई गोलबारी में यूक्रेन शामिल नहीं है।

वहीं यूक्रेनी लिंक का भी वास्तविकता से कोई लेना-देना नहीं है। रूस की एफएसबी सुरक्षा सेवा ने कहा कि मॉस्कों के पास कॉन्सर्ट हॉल में आतंकी हमले में शामिल सभी चारों आतंकवादियों को यूक्रेन सीमा की ओर जाते वक्त गिरफ्तार किया गया है। ये सभी यूक्रेन के संपर्क में थे। यूक्रेन के रक्षा मंत्रालय के मुख्य खुफिया निदेशालय के एंड्री युसोव ने कहा कि निश्चित रूप से यह रूसी विशेष सेवा एफएसबी का एक और झूठ हैं। इसका वास्तविकता से कोई लेना-देना नहीं है। यूक्रेन इस आतंकी हमले में शामिल नहीं है।

राष्ट्रीय शोक की घोषणा

मॉस्को की गोलीबारी पर निराशा और दुख का इजहार करते हुए हाल ही में पांचवीं बार राष्ट्रपति चुने गए पुतिन ने देशवासियों से मुखातिब होकर कहा, 'मैं आज आपसे उस खूनी, बर्बर आतंकवादी कृत्य के संबंध में बात कर रहा हूं, जिसमें दर्जनों निर्दोष, शांतिपूर्ण लोग शिकार बने। मैं 24 मार्च को राष्ट्रीय शोक दिवस घोषित करता हूं।

ट्यूलिप गार्डन के खुले द्वार...

श्रीनगर : इंदिरा गांधी मेमोरियल ट्यूलिप गार्डन, जिसे पहले सिराज बाग के नाम से जाना जाता था, इस सप्ताहांत आगंतुकों के स्वागत के लिए खोल दिया गया और रंगों की जीवंत श्रृंखला प्रदर्शित कर रहा है। कश्मीर के श्रीनगर में डल झील और जबरवान पहाड़ियों के बीच स्थित, उद्यान ने शनिवार को जनता के लिए अपने द्वार खोल दिए हैं, फूलों की खेती उद्यान में ट्यूलिप की अधिक किस्में देखने को मिलेंगी। बगीचे में पांच नई ट्यूलिप किस्मों को शामिल किया गया है, जिससे कुल मिलाकर 68 किस्में हो गई हैं।

20 साल से फरार गैंगस्टर प्रसाद पुजारी को क्राइम ब्रांच ने चीन से किया प्रत्यर्पित

मुंबई, एजेंसी। मुंबई की क्राइम ब्रांच ने मोस्ट वांटेड गैंगस्टर प्रसाद पुजारी को चीन से मुंबई प्रत्यर्पित कर लिया है। पुजारी 20 साल से फरार चल रहा था और उसके खिलाफ इंटरपोल ने रेड कॉर्नर नोटिस तक जारी किया हुआ था।

एक अधिकारी ने बताया कि मुंबई क्राइम ब्रांच के अधिकारी शुक्रवार को गैंगस्टर प्रसाद पुजारी को चीन से मुंबई लाए हैं। 2020 में मुंबई पुलिस की अपराध शाखा ने गैंगस्टर प्रसाद पुजारी की मां इंदिरा विट्ठल पुजारी को जबरन वसूली के एक मामले में गिरफ्तार किया था। गैंगस्टर पुजारी पर मुंबई में हत्या और लोगों को धमकाने के कई आरोप दर्ज हैं। इंटरपोल ने उसके खिलाफ रेड कॉर्नर नोटिस जारी किया था। पुलिस के मुताबिक, 62 वर्ष की इंदिरा और दो अन्य पर मुंबई के एक बिल्डर से 10 लाख रुपये की फिरौती मांगने का आरोप लगा था। गिरफ्तार किए गए दोनों आरोपियों की पहचान सुनील अंगने (56) और सुकेश कुमार (28) के रूप में हुई।

श्रीलंका को 15 करोड़ की आर्थिक मदद देगा भारत

कोलंबो, एजेंसी

- बुनियादी सुविधाओं पर खर्च होगी धनराशि

भारत ने एक बार फिर से श्रीलंका की मदद के लिए हाथ आगे बढ़ाया है। दरअसल श्रीलंका के बौद्ध शहर अनुराधापुरा में घर और बुनियादी सुविधाओं को तैयार किया जाना है। इस वजह से श्रीलंका ने भारत से अतिरिक्त आर्थिक मदद की मांग की थी। भारत ने भी श्रीलंका की इस मांग को समझा और आर्थिक सहयोग किया।

भारतीय उच्चायोग ने कहा है कि भारत ने श्रीलंका के अनुराधापुरा के विकास के लिए 15 करोड़ रुपये के अतिरिक्त अनुदान पर हस्ताक्षर किए हैं। भारत के उच्चायुक्त संतोष झा ने 21 मार्च को अपने समकक्ष श्रीलंकाई अधिकारियों के साथ पत्रों का आदान-प्रदान किया। आपस में बातचीत के बाद अतिरिक्त अनुदान पर हस्ताक्षर किए गए। 15 करोड़ रुपये की यह धनराशि अनुराधापुरा में घर और बुनियादी सुविधाओं पर खर्च होगी।

भारतीय उच्चायोग का कहना है कि श्रीलंका के आर्थिक परिदृश्य में भारी बदलाव को देखते हुए भारत सरकार ने नौ परियोजनाओं में अतिरिक्त धनराशि डालने का फैसला लिया है। भारत सरकार चाहती है के इन परियोजनाओं को जल्दी से जल्दी से पूरा किया जाए। भारत द्वारा इन नौ परियोजनाओं के लिए 50 प्रतिशत धनराशि दी जा रही है, जबकि 50 प्रतिशत धनराशि श्रीलंका सरकार के खजाने से खर्च होगी।

विज्ञान शिकागो विवि के वैज्ञानिकों ने की हमारे शरीर की रचना और शक्ति देने वाले तत्वों की खोज

प्रारंभिक तारे हैं कैल्शियम, लोहा व सोडियम का स्रोत

नैनीताल, कार्यालय

अमृत विचार : हमारे शरीर की रचना और शक्ति देने वाले तत्व कहां से आए ? आधुनिक खगोल विज्ञान के वैज्ञानिकों के मन मे यह प्रश्न अक्सर आता रहा है। लंबे समय बाद यह उत्तर सामने आया है। ब्रह्मांड की उत्पत्ति के बाद मरने वाले प्रारंभिक तारों से हमारे शरीर मे मौजूद तत्वों का जन्म हुआ है।

यह जानकारी हाल की खोज में सामने आई है। शिकागो विश्वविद्यालय के वैज्ञानिकों ने इस रहस्य का पर्दा उठाया है। शोधकर्ता वैज्ञानिकों के अनुसार सितारों की पहली पीढ़ी ने ब्रह्मांड को बदल दिया। उनके कोर के अंदर सरल हाइड्रोजन और हीलियम के तत्व एक जैसे इंद्रधनुष में विलीन हो गए। जब ये तारे मर गए, तो उनमें विस्फोट हो गया। विस्फोट के बाद तारों के नए तत्वों को ब्रह्मांड में फैला दिया गया। इन तत्वों में हमारी नसों में दौड़ने वाला लोहा, दांतों का कैल्शियम और हमारे विचारों को शक्ति देने वाला सोडियम आदि शामिल थे। ये सभी तत्व लंबे समय से मृत तारे के हृदय में पैदा हुए थे। ब्रह्मांड को नया रंग देने में मृत तारों की विशेष भूमिका रही थी। वैज्ञानिक इसे अनोखी खोज मान रहे हैं। यह सर्वविदित है कि लोहे से हल्के अधिकांश तत्व तारों के कोर में बने होते हैं। भले ही पृथ्वी पर रहते हैं, लेकिन अधिकांश तत्व अंतरिक्ष से ही आए हैं। रासायनिक तत्व के स्रोत अपने आप में बड़ी खोज है। इसकी खोज के लिए वैज्ञानिकों को प्राचीन मृत तारों का अध्ययन करना पड़ा। प्रारंभिक तारों के बाद दूसरी पीढ़ी की तारे अस्तित्व में आने के बाद मूल रूप से अलग आकाशगंगा का निर्माण हुआ। खोजकर्ता वैज्ञानिक अनिरुद्ध चिति कहते हैं कि हमारी आकाशगंगा के अलावा अन्य आकाशगंगाओं में बहुत प्रारंभिक तत्वों के निर्माण की प्रक्रिया एक अनूठी खिड़की प्रदान करता है। यह खोज 20 मार्च को नेचर एस्ट्रोनॉमी में प्रकाशित हुई है।

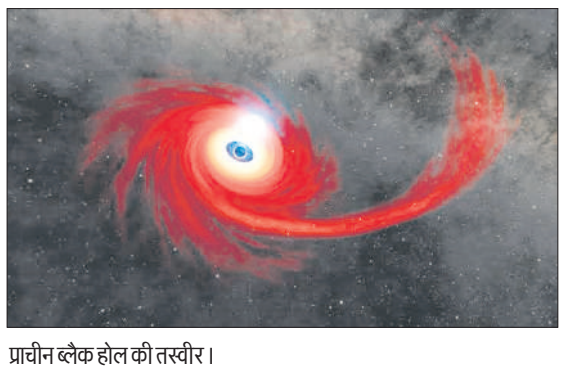

प्राचीन ब्लैक होल की तस्वीर।

शुरुआती तारों में छिपे हैं अनेक रहस्य

शुरुआती तारों में बेशुमार रहस्य छिपे हुए हैं। मगर उन तारों की ढूंढ कर पाना आसान नही है। यदि बहुत पुराना तारा ढूंढ सकते हैं, तो निश्चित ही उसकी रासायनिक संरचना प्राप्त कर सकते हैं। जिससे समझ सकते हैं कि ब्रह्मांड में अरबों साल पहले के तारे की रासायनिक संरचना कैसी थी। इस खोज के बाद वैज्ञानिकों का एक वर्ग प्राचीन तारों को तलाश कर खोज को नई दिशा देंगे।

शटडाउन से बचा अमेरिका, सीनेट ने दी फैसले को मंजूरी

वाशिंगटन। अमेरिकी सीनेट ने आंशिक शटडाउन को टालने के लिए 1.2 ट्रिलियन डालर के पैकेज वाले बिल को मंजूरी दे दी है। अब इसे राष्ट्रपति जो बाइडन के पास हस्ताक्षर के लिए भेजा जाएगा। इस दौरान 24 के मुकाबले 74 वोट पड़े।

व्हाइट हाउस ने कहा कि चूंकि संघीय निधि के दायित्वों को दैनिक आधार पर खर्च किया जाता है और ट्रैक किया जाता है, इसलिए एजेंसियां बंद नहीं होंगी और अपना संचालन सामान्य रूप से जारी रख सकती हैं। रिपब्लिकन और डेमोक्रेट्स की ओर से बिल में प्रस्तावित संशोधनों पर तनातनी के बाद शुक्रवार शाम को एक अल्पकालिक सरकारी शटडाउन की संभावनाएं बढ़ गई थीं। आधी रात से ठीक पहले सीनेट के बहुमत नेता चक शूमर ने इसे लेकर सहमति की घोषणा की।

सोमालिया के 35 समुद्री लुटेरों को लेकर लौटा आईएनएस कोलकाता, मुंबई पुलिस को सौंपा

मुंबई, एजेंसी

अरब सागर और अदन की खाड़ी में भारतीय नौसेना ने बड़ा ऑपरेशन चलाया था। जिसमें नौसेना ने समुद्री डकैती रोधी अभियान के तहत सोमालिया के तट से 35 समुद्री लुटेरों को पकड़ा था। पकड़े गए लुटेरों को लेकर युद्धपोत आईएनएस कोलकाता शनिवार सुबह मुंबई पहुंचा। इसके बाद इन समुद्री लुटेरों को मुंबई पुलिस को सौंप दिया गया।

यह अभ्यास चल रहे ऑपरेशन संकल्प के हिस्से के रूप में किया गया था, जिसमें भारतीय नौसेना के जहाजों को क्षेत्र से गुजरने वाले नाविकों और व्यापार सुरक्षा के लिए अरब सागर और अदन की खाड़ी में तैनात किया गया है। नौसेना ने सीमा शुल्क और अप्रवासन की औपचारिकताओं के बाद 35 सोमालियाई समुद्री लुटेरों को मुंबई पुलिस को सौंप दिया गया। 16 मार्च को एक एंटी पाइरेट्स ऑपरेशन के बाद भारतीय नौसेना के आईएनएस कोलकाता ने समुद्री लुटेरों को पकड़ाथा।

अरब सागर में 10 युद्धपोत तैनात: एडमिरल आर हरि

भारतीय नौसेना के अदन की खाड़ी, अरब सागर और लाल सागर में चल रहे 100 दिन के अभियान पर एडमिरल आर हरि कुमार ने प्रेस कॉन्फ्रेंस की। उन्होंने कहा कि इन क्षेत्रों में अव्यवस्था का लाभ उठाने के लिए लुटेरे फिर से सक्रिय हो गए हैं। वह लूटपाट को उद्योग की तरह देख रहे हैं। इसे रोकने के लिए सख्त से सख्त कार्रवाई करेंगे। उन्होंने कहा कि नौसेना ने ऑपरेशन संकल्प और अन्य अभियान चलाकर 110 लोगों की जान बचाई है, जिसमें 45 भारतीय और 65 अंतर्राष्ट्रीय नागरिक शामिल हैं। इतना ही नहीं उसने 13 हमले की घटनाओं का भी जवाब दिया है। उन्होंने कहा- अरब सागर में एंटी-पायरेसी और एंटी-ड्रोन ऑपरेशन के लिए पी-8आई निगरानी विमान, सी गार्जियन ड्रोन और बड़ी संख्या में कर्मियों के साथ 10 युद्धपोतों को तैनात किया है।