लखनऊ, बरेली, मुरादाबाद, हल्द्वानी, अयोध्या व कानपुर से प्रकाशित

फाल्गुन शुक्ल पक्ष चतुर्दशी विक्रम संवत 2080

अमृत विचार

वर्ष -34, अंक -59, पृष्ठ -16+4, मूल्यः -5 रुपये

एक सम्पूर्ण अखबार

इस बार के रविवारीय संस्करण 'लोक दर्पण' में, बदलते दौर की होली व अन्य विषयों पर विशेष सामग्री दी जा रही है।

www.amritvichar.com

आज का मौसम: 34.0° अधिकतम तापमान | 21.0° न्यूनतम तापमान | आसमान में हल्के बादल छाए रहेंगे | सूर्योदय 06 : 08 | सूर्यास्त 18 : 22

लखनऊ, रविवार, 24 मार्च 2024

कंगना बोलीं- जानवरों की तरह ट्रीट करता था बॉलीवुड...15

होली है... रंगपर्व होली को लेकर हर ओर उल्लास है। इसी क्रम में मथुरा के पास वृन्दावन में श्री राधा वल्लभ मंदिर में गुलाल से होली खेलते श्रद्धालु।

रूस में आतंकी हमले में 143 मौतें, आईएस ने ली जिम्मेदारी

मॉस्को, एजेंसी

- 100 से अधिक लोग हुए हैं घायल, 4 आतंकियों सहित 11 संदिग्ध गिरफ्तार
- हमले में गोला-बारूद के साथ हमलावरों ने स्वचालित हथियारों का भी किया इस्तेमाल

रूस की राजधानी मॉस्को में एक कॉन्सर्ट हॉल में शुक्रवार को हुए आतंकवादी हमले में मरने वालों की संख्या बढ़कर 143 हो गई है जबकि 100 से अधिक लोग घायल हैं। रूस की जांच समिति ने शनिवार को यह जानकारी दी। समिति ने कहा कि आपातकालीन सेवाएं आतंकवादी हमले स्थल-मॉस्को ओब्लास्ट में क्रोकस सिटी हॉल से मलबे को हटाने का काम जारी था क्योंकि वहां से और शव पाए गए थे। प्रारंभिक निरीक्षण के बाद समिति ने कहा कि आतंकवादियों ने कॉन्सर्ट हॉल में छोड़े गए गोला-बारूद के साथ-साथ स्वचालित हथियारों का भी इस्तेमाल किया। समिति ने कहा कि बैलिस्टिक, जेनेटिक और फिंगरप्रिंट जांच की जा रही है। समिति ने यह भी कहा है कि यह भी स्थापित हो गया है कि आतंकवादियों ने परिसर में आग लगाने के लिए ज्वलनशील तरल पदार्थ का इस्तेमाल किया था। रूस की खुफिया एजेंसियों ने मास्को के क्रोकस सिटी हॉल पर हमले के मामले की जांच के संबंध में 11 लोगों को हिरासत में लिया है जिसमें चार आतंकवादी बताए जा रहे हैं। माना जा रहा है कि ये सभी हमले में सीधे तौर पर शामिल थे। समिति ने कहा कि यूक्रेन की सीमा के पास ब्रांस्क क्षेत्र में चार संदिग्धों को हिरासत में लिया गया। आतंकवादी संगठन इस्लामिक स्टेट (आईएसआईएस) ने हमले की जिम्मेदारी ली है।

मॉस्को में कॉन्सर्ट हॉल में हमले के बाद लोगों को वहां से बाहर निकालते रूसी सैनिक।

जांच एजेंसी को मिले महत्वपूर्ण साक्ष्य

प्रारंभिक आंकड़ों के अनुसार, कई हथियारबंद लोगों ने कॉन्सर्ट स्थल में गोलीबारी की। रूस की जांच समिति ने आतंकवादी हमले में एक आपराधिक मामला दर्ज किया है। समिति ने कहा कि क्रोकस सिटी हॉल में घटनास्थल से हथियार और गोला-बारूद सहित महत्वपूर्ण साक्ष्य मिले हैं जिसकी जांच चल रही है और कैमरा रिकॉर्डिंग का अध्ययन किया जा रहा है। आतंकवादी संगठन इस्लामिक स्टेट ने अपनी अमाक समाचार एजेंसी द्वारा पोस्ट किए गए एक बयान में हमले की जिम्मेदारी ली और कहा कि उसके लड़ाकों ने मॉस्को के बाहरी इलाके पर हमला किया था।

आप दफ्तर सील, धारा 144 लागू

निर्वाचन आयोग कार्यालय के समक्ष आज पार्टी कार्यकर्ता करेंगे प्रदर्शन

नई दिल्ली, ब्यूरो

अमृत विचार : दिल्ली के मुख्यमंत्री एवं आम आदमी पार्टी के संयोजक अरविंद केजरीवाल की गिरफ्तारी के विरोध में शुक्रवार को हुए प्रदर्शन के बाद आप का कार्यालय सील कर दिया गया है। आसपास धारा 144 लागू कर दी गई है। विरोध में आप कार्यकर्ताओं ने निर्वाचन आयोग के समक्ष रविवार को प्रदर्शन करने का एलान किया है। आम आदमी पार्टी का कार्यालय दीनदयाल उपाध्याय मार्ग पर है और वहीं पर भाजपा का भी कार्यालय है। केंद्रीय चुनाव समिति की बैठक भाजपा कार्यालय में शनिवार को बुलाई गई थी जिसमें प्रधानमंत्री नरेंद्र मोदी को भी आना था। पुलिस को जानकारी मिली थी कि आप कार्यकर्ता प्रधानमंत्री के समक्ष विरोध प्रदर्शन कर सकते हैं। इसी आशंका के तहत गृह मंत्रालय ने सुरक्षा की दृष्टि से दीनदयाल उपाध्याय मार्ग पर भारी पुलिस बल तैनात कर दिया था। पुलिस को यह जानकारी मिली कि आप कार्यालय में शनिवार को एक बड़ी बैठक बुलाई गई है।

दिल्ली पुलिस के एक अधिकारी ने बताया कि प्रधानमंत्री के कार्यक्रम को देखते हुए आप कार्यालय को सील किया गया और दिल्ली सरकार के मंत्री आतिशी सिंह एवं सौरभ भारद्वाज सहित कई पदाधिकारी को प्रवेश करने से रोक दिया। आप ने रविवार को निर्वाचन आयोग के समक्ष प्रदर्शन का एलान किया है, इससे पहले आप के नेताओं ने चुनाव आयोग से मुलाकात का समय मांगा है। भाजपा केंद्रीय चुनाव समिति की बैठक की वजह से प्रेस क्लब ऑफ इंडिया के बाहर खड़े सभी वाहनों को भी हटवा दिया गया है। प्रेस क्लब अध्यक्ष गौतम लहरी ने क्लब के सामने से वाहन हटवाने के लिए दिल्ली पुलिस की निंदा की है।

कोई जेल मुझे ज्यादा दिन कैद नहीं रख सकती : केजरीवाल

दिल्ली के मुख्यमंत्री अरविंद केजरीवाल की पत्नी सुनीता केजरीवाल ने शनिवार को प्रवर्तन निदेशालय (ईडी) की हिरासत से भेजे गए उनके संदेश को पढ़ा, जिसमें आम आदमी पार्टी (आप) प्रमुख ने कहा है कि उन्हें ज्यादा दिन तक जेल में नहीं रखा जा सकता और लोगों को किए अपने वादे पूरे करने जल्द बाहर आएंगे। आईआरएस की पूर्व अधिकारी सुनीता द्वारा दिए गए वीडियो बयान का आप ने सीधा प्रसारण किया। केजरीवाल को उद्धृत करते हुए उनकी पत्नी ने कहा कि अंदर रहूं या बाहर रहूं, मेरी जिंदगी का हर क्षण देश की सेवा को समर्पित है। मेरे खून का एक-एक कतरा देश को समर्पित है। मुख्यमंत्री ने अपने संदेश में कहा कि ऐसी सलाखें नहीं जो आपके भाई, बेटे को ज्यादा दिन अंदर रख सके।

कविता की ईडी हिरासत 26 मार्च तक बढ़ी

राजधानी की एक विशेष अदालत ने शनिवार को दिल्ली आबकारी नीति मामले में गिरफ्तार भारत राष्ट्र समिति (बीआरएस) नेता एवं तेलंगाना के पूर्व मुख्यमंत्री के चंद्रशेखर राव की बेटी के कविता की प्रवर्तन निदेशालय (ईडी) की हिरासत 26 मार्च तक बढ़ा दी। विशेष न्यायाधीश कावेरी बावेजा ने ईडी और बचाव पक्ष के वकील की दलीलें सुनने के बाद कविता की हिरासत को तीन और दिनों के लिए 26 मार्च तक बढ़ा दी।

केजरीवाल की याचिका पर तत्काल सुनवाई से इनकार

नई दिल्ली। दिल्ली के मुख्यमंत्री अरविंद केजरीवाल को दिल्ली हाईकोर्ट से झटका लगा है। सीएम ने अपनी गिरफ्तारी और ईडी रिमांड को चुनौती दी थी, जिसके लिए उन्होंने 24 मार्च को तत्काल सुनवाई की मांग की थी। लेकिन हाईकोर्ट ने इससे इनकार कर दिया। कोर्ट ने मामले को बुधवार (27 मार्च) के लिए सूचीबद्ध कर दिया है। सीएम केजरीवाल ने ईडी द्वारा अपनी गिरफ्तारी और 22 मार्च, 2024 को ट्रायल कोर्ट द्वारा पारित रिमांड के आदेश को शनिवार को दिल्ली हाईकोई में चुनौती दी थी। उनके वकील ने मुख्य न्यायाधीश से तत्काल सुनवाई की मांग की थी। केजरीवाल को दिल्ली शराब नीति के धनशोधन मामले में गुरुवार को गिरफ्तार किया गया था। शुक्रवार को कोर्ट ने उन्हें 28 तक के लिए ईडी को रिमांड दे दिया था।

बिना केवाईसी वाले फास्टैग 1 अप्रैल से होंगे बंद

नई दिल्ली। अगर आपने अपनी कार के फास्टैग की बैंक से केवाईसी अपडेट नहीं कराई है तो आज ही करा लें। क्योंकि 31 मार्च के बाद बिना केवाईसी वाले फास्टैग को बैंक डीएक्टिव या ब्लैकलिस्ट कर देंगे। इसके बाद फास्टैग में बैलेंस होने के बावजूद पेमेंट नहीं होगा। एनएचएआई ने फास्टैग उपभोक्ताओं से भारतीय रिजर्व बैंक के नियमों के अनुसार फास्टैग के लिए केवाईसी प्रक्रिया को पूरा करने को कहा है ताकि कोई परेशान न आए। उपभोक्ता अब एक गाड़ी में सिर्फ एक फास्टैग ही इस्तेमाल कर सकेंगे।

मोदी के खिलाफ चुनाव लड़ेंगे अजय राय, राजगढ़ से दिग्विजय

नई दिल्ली, एजेंसी

- अमरोहा से दानिश अली और सहारनपुर से इमरान मसूद
- चौथी सूची में कांग्रेस ने 45 और उम्मीदवार घोषित किए

कांग्रेस ने लोकसभा चुनाव के लिए शनिवार को 45 उम्मीदवारों की चौथी सूची जारी की जिसमें सबसे प्रमुख नाम पार्टी की उत्तर प्रदेश इकाई के अध्यक्ष अजय राय और मध्य प्रदेश के पूर्व मुख्यमंत्री दिग्विजय सिंह का है। अजय राय को वाराणसी से प्रधानमंत्री नरेन्द्र मोदी के खिलाफ उम्मीदवार बनाया गया है तो दिग्विजय सिंह को मध्य प्रदेश के राजगढ़ से टिकट दिया गया है। पार्टी उम्मीदवारों की चौथी सूची में बहुजन समाज पार्टी से कांग्रेस में शामिल हुए 17वीं लोकसभा के सदस्य दानिश अली को अमरोहा से टिकट दिया गया है। वह वर्तमान में इसी संसदीय क्षेत्र का प्रतिनिधित्व करते हैं। कांग्रेस ने पश्चिमी उत्तर प्रदेश के चर्चित मुस्लिम नेता इमरान मसूद को सहारनपुर से उम्मीदवार बनाया है।

उत्तर प्रदेश की बाराबंकी सीट से पूर्व सांसद पीएम पुनिया के पुत्र तनुज पुनिया को टिकट दिया गया है। महाराष्ट्र के नागपुर से केंद्रीय मंत्री नितिन गडकरी के खिलाफ विकास ठाकरे खड़े होंगे। तमिलनाडु में पार्टी ने अपने सांसदों मणिकम टैगोर को विरुधुनगर, कार्ति चिदंबरम को शिवगंगा, ज्योति मणि को करूर और विजय वसंत को कन्याकुमारी से उम्मीदवार बनाया है। पार्टी अब तक 183 उम्मीदवारों की घोषणा कर चुकी है। उसने पहली सूची में 39, दूसरी सूची में 43 और तीसरी सूची में 56 उम्मीदवार घोषित किए थे। उत्तराखंड की नैनीताल-उधमसिंह नगर और हरिद्वार सीट पर भी प्रत्याशी घोषित कर दिए गए हैं। नैनीताल से प्रकाश जोशी और हरिद्वार से वीरेंद्र रावत को प्रत्याशी बनाया गया है। वीरेंद्र रावत दिग्गज कांग्रेस नेता हरीश रावत के पुत्र हैं।

सूचना

सभी सुधी पाठकों, अभिकर्ताओं और विज्ञापनदाताओं को होली की हार्दिक शुभकामनाएं। इस अवसर पर 24 व 25 मार्च को कार्यालय में अवकाश रहेगा। अत: अगला अंक 27 मार्च (बुधवार) को प्रकाशित होगा।

– संपादक

एक नजर

बिहार में 12वीं की परीक्षा में लड़कियों ने बाजी मारी

पटना। बिहार विद्यालय परीक्षा समिति (बीएसईबी) की इंटरमीडिएट (कक्षा 12) की परीक्षा के परिणाम शनिवार को घोषित किए गए जिसमें लड़कियों ने बाजी मारी है। कुल उत्तीर्ण प्रतिशत 87 .21 रहा, जो पिछले साल के 83 .73 प्रतिशत से बेहतर है। बीएसईबी के अध्यक्ष आनंद किशोर ने बताया कि कुल 12,91,684 विद्यार्थियों ने परीक्षा दी थी जिनमें से 11,26,439 उत्तीर्ण घोषित किए गए हैं। सिवान जिले के मृत्युंजय कुमार ने विज्ञान में 96 .2 प्रतिशत, सारण (छपरा) के दरियापुर निवासी तुषार कुमार ने कला वर्ग में 96 .4 प्रतिशत और शेखपुरा जिले की प्रिया कुमारी ने वाणिज्य वर्ग में 95 .6 प्रतिशत अंक के साथ शीर्ष स्थान हासिल किया।

बीजापुर में मुठभेड़ में दो नक्सली मारे गए

बीजापुर। छत्तीसगढ़ के नक्सल प्रभावित बीजापुर जिले में सुरक्षाबलों ने शनिवार को मुठभेड़ में दो नक्सलियों को मार गिराया। पुलिस अधिकारियों ने बताया कि जिले के पीडिया गांव के जंगल में सुरक्षाबलों ने मुठभेड़ में दो नक्सलियों को मार गिराया। शनिवार की सुबह लगभग साढ़े आठ बजे पीडिया गांव के जंगल में गस्त लगा रहे जवानों पर नक्सलियों ने गोलीबारी शुरू कर दी। जवानों ने भी जवाबी कार्रवाई की। बाद में वहां से दो नक्सलियों के शव और हथियार मिले।

शरीयत व्यक्तिगत विषय, संविधान से ऊपर नहीं

मुख्यमंत्री ने कहा, मदरसों का मॉर्डनाइजेशन कर रही प्रदेश सरकार, शिक्षा व्यवस्था में एक रूपता है प्राथमिकता

राज्य ब्यूरो, लखनऊ

अमृत विचार: मुख्यमंत्री योगी आदित्यनाथ ने कहा कि शरीयत व्यक्तिगत विषय हो सकता है, मगर संविधान से ऊपर नहीं हो सकता। राज्य सरकार मदरसों का मॉर्डनाइजेशन कर रही है। हमें वैज्ञानिक, इंजीनियर, स्किल मैनपावॅर चाहिए। शिक्षण संस्थानों को उसी अनुरूप बनाना होगा। प्रदेश की शिक्षण व्यवस्था को एकरूपता देना हमारी प्राथमिकता है।

हाईकोर्ट की ओर से मदरसों को असंवैधिनक करार देने के आदेश के बाद मुख्यमंत्री की यह प्रतिक्रिया एक निजी चैनल से बातचीत में शनिवार को सामने आई। मुख्यमंत्री ने कहा कि प्रदेश में जो भी परिवर्तन दिखाई देता है उसका श्रेय प्रधानमंत्री नरेन्द्र मोदी और यहां की जनता को दिया जाना चाहिए। 2017 से पहले यहां लोगों के सामने पहचान का संकट था। हर दूसरे दिन दंगा होता था। न बेटी सुरक्षित थी न व्यापारी। सुरक्षा की स्थिति बदतर थी। प्रदेश में विकास का माहौल नहीं था। सरकारों ने अपने परिवार का विकास किया। जातियता के नाम पर प्रदेश को विभाजित किया गया। मगर, आज ये नये भारत का नया उप्र देश की उभरती हुई अर्थव्यवस्था वाला प्रदेश है।

कानून का राज स्थापित करने के लिए हुई बदायूं की कार्रवाई: मुख्यमंत्री ने बदायूं की घटना को वीभत्स बताते हुए कहा कि बुलडोजर अन्यायियों और अत्याचारियों के साथ साथ इन्फ्रास्ट्रक्चर डेवलपमेंट के लिए चलता है। बदायूं एनकाउंटर पर कहा कि पुलिस नियमानुसार अपना काम करती है। बेटी और व्यापारी को कोई भी परेशान करेगा तो कानून का राज स्थापित करने के लिए जो भी उपाय है वो किया जाएगा।

योगी ने कहा कि कहा कि हिन्दू भारत की मूल आत्मा है। उसका अपमान नहीं किया जा सकता, जिसको गलतफहमी होगी कि इस भावना का अपमान करके राजनीति करेंगे, तो ऐसी राजनीति को ठोकर मारते हैं। देश की सुरक्षा और हिन्दू आस्था के सम्मान पर कोई समझौता नहीं कर सकते। ईश्वर की कृपा और जनता का आशीर्वाद हमारे साथ है।

भारत के वसुधैव कुटुम्बकम की अवधारणा है सीए: मुख्यमंत्री योगी ने सीएए के सवाल पर कहा कि भारत में मुस्लिमों की आबादी आजादी के बाद हिन्दुओं से कई गुना तेजी से बढ़ी है। मगर पाकिस्तान, बांग्लादेश और अफगानिस्तान में हिन्दू आबादी कई गुना घटी है। अगर भारत सरकार यहां जन्मी सभी उपासनाविधियों को मानने वाले शरणार्थियों को सीएए के माध्यम से नागरिकता दे रही है तो इसका स्वागत करना चाहिए था। अगर कोई हिंसा का रास्ता अख्तियार करता है तो उसके साथ सख्ती से निपटा जाना चाहिए। सीएए भारत के वसुधैव कुटुम्बकम की अवधारणा है।

आजम के कर्मों के कारण मिली सजा

पेपर लीक के मामले पर मुख्यमंत्री ने कहा कि इसमें सख्त कार्रवाई की गई है। जो युवाओं के जीवन के साथ खिलवाड़ करेगा, उसके खिलाफ कड़ी कार्रवाई की जाएगी। वहीं, आजम खां के मामले में कहा कि उनके कर्मों के कारण उन्हें न्यायालय से सजा मिली है। भारत की न्यायपालिका स्वतंत्र है।

▸▸ **देश की मूल आत्मा हिन्दू सम्मान से समझौता नहीं कर सकते: मुख्यमंत्री**

राहुल व प्रियंका में उप्र आने का साहस नहीं: योगी

योगी ने सपा-कांग्रेस गठबंधन पर कहा कि ये पहले भी हो चुका है। इन्हें प्रदेश की जनता ने अच्छे ढंग से सबक सिखा दिया था। यही कारण है कि राहुल और प्रियंका उप्र में आने का साहस नहीं दिखा पा रहे। झूठे वादे करके प्रदेश की जनता की आखों में धूल नहीं झोंक सकते।

होली पर होगी निर्बाध बिजली आपूर्ति

राज्य ब्यूरो, लखनऊ

▸▸ **पावर कारपोरेशन के अध्यक्ष ने दिए अधिकारियों को निर्देश**

▸▸ **बुंदेलखंड के सभी सात जिलों को मिलेगी 20 घंटे बिजली**

अमृत विचार: होली के मौके पर प्रदेश के लोगों को निर्बाध बिजली आपूर्ति मिलेगी। पावर कारपोरेशन के अध्यक्ष आशीष कुमार गोयल ने इस सिलसिले में वितरण निगमों के प्रबंध निदेशकों को निर्देश जारी किए हैं।

जारी निर्देश में अध्यक्ष ने विभागीय अधिकारियों को निर्देशित किया कि इस संदर्भ में पूरी तरह सावधानी बरतें और सबको अनवरत बिजली आपूर्ति उपलब्ध कराने के लिए आवश्यक कदम उठाए जाएं। सभी लोगों को निर्धारित समय सारणी के अनुसार बिजली आपूर्ति उपलब्ध कराई जाए।

बिजली वितरण में लगे अधिकारियों को त्योहार पर निर्बाध बिजली आपूर्ति के लिए कहा गया है। होली के बाद भी प्रदेश में निर्धारित शिड्यूल के अनुरूप बिजली आपूर्ति सुनिश्चित करने को कहा गया है।

कारपोरेशन के अधिकारियों ने बताया कि प्रदेश में ग्रामीण क्षेत्रों में जहां 18 घंटे आपूर्ति निर्धारित की गई है तो वहीं नगर पंचायत मुख्यालयों के लिए 21.30 घंटे, तहसील मुख्यालयों के लिए 21.30 घंटे और जिला मुख्यालयों के लिए 24 घंटे आपूर्ति निर्धारित की गई है। बुंदेलखंड के सभी सात जिलों के ग्रामीण क्षेत्रों में 20 घंटे विद्युत आपूर्ति निर्धारित की गई है। इन सभी क्षेत्रों में निर्धारित शेड्यूल के अनुरूप विद्युत आपूर्ति सुनिश्चित की जा रही है। हालांकि, त्योहारों के अवसर पर कॉरपोरेशन सभी क्षेत्रों में 24 घंटे बिजली आपूर्ति मुहैया कराने में जुट गया है।

निशात गंज करामत गर्ल्स कॉलेज के समीप सड़क के किनारे एक बुजुर्ग महिला बीमार अवस्था में कई दिनों से लेटी है, उसकी हालत देख कर आते-जाते लोग कुछ मदद कर देते हैं, इसी क्रम में महिला को पानी पिलाता राहगीर। अमृत विचार

अब तक बरामद हुई 74 करोड़ की शराब

राज्य ब्यूरो, लखनऊ

▸▸ **चुनाव आयोग की कार्रवाई में आठ पर एफआईआर दर्ज**

अमृत विचार: प्रदेश के मुख्य निर्वाचन अधिकारी नवदीप रिणवा ने बताया कि आदर्श आचार संहिता के अनुपालन में अब तक सार्वजनिक एवं निजी स्थानों से कुल 29,65,431 प्रचार-प्रसार सामग्री हटाई गई। इसी प्रकार अब तक वाहनों में बीकन लाइट, फ्लैग के दुरुपयोग के 219 मामलों में तथा लाउडस्पीकर एक्ट के उल्लंघन के 550 मामलों में कार्रवाई की गई। बिना अनुमति के सभा व भाषण करने, मतदाताओं को लुभाने के लिए नकदी बांटने एवं अन्य मामलों में 08 एफआईआर दर्ज की गई।

मुख्य निर्वाचन अधिकारी ने बताया कि सघन जॉच के लिए 508 अंतर्राज्यीय चेक पोस्ट तथा 1746 चेक पोस्ट राज्य के भीतर संचालित किए गए हैं। पुलिस विभाग द्वारा 22 मार्च तक 3,21,283 लाइसेंसी शस्त्र जमा कराए गए। इसके अलावा अपराधिक व्यक्तियों के 287 लाइसेंसी शस्त्र जब्त किए गए। 3,501 लाइसेंसी शस्त्र निरस्त कर जमा कराए गए। इसी प्रकार सीआरपीसी के तहत निरोधात्मक कार्यवाही करते हुए 8,15,834 लोगों को पाबंद किया गया। इसके अतिरिक्त पुलिस विभाग द्वारा 1,524 बिना लाइसेंस के अवैध शस्त्र, 1547 कारतूस, 06 किग्रा विस्फोटक व 87 बम बरामद कर सीज किये गये। पुलिस द्वारा अवैध शस्त्र बनाने वाले 257 केन्द्रों पर रेड डाली गई और 44 केन्द्रों को सीज किया गया। उन्होंने बताया कि आबकारी, आयकर, पुलिस एवं नार्कोटिक्स विभाग एवं अन्य एजेंसियों द्वारा 01 मार्च से 22 मार्च तक कुल 7,418.12 लाख रुपये कीमत की मदिरा, ड्रग, बहुमूल्य धातुएं, मुफ्त उपहार व नगदी आदि जब्त किया गया। 22 मार्च को जनपद गाजियाबाद की गाजियाबाद विधानसभा निर्वाचन क्षेत्र में 211 लाख रुपये अनुमानित कीमत की 3210 ग्राम की बहुमूल्य धातु पकड़ी गई एवं 41.64 लाख रुपये नकद जब्त किए गए। जनपद फिरोजाबाद की सिरसागंज विधानसभा निर्वाचन क्षेत्र में 14.50 लाख रुपये नकदी पकड़ी गई।

बसपा से गठबंधन की राह पर अपना दल कमेरावादी

राज्य ब्यूरो, लखनऊ

▸▸ **पल्लवी पटेल ने कहा असली पीडीए बसपा से गठबंधन के बाद आएगा सामने**

▸▸ **अपना दल ने घोषित पुरानी सूची को किया निरस्त, समझौते से तय होंगी सीटें**

अमृत विचार: सपा प्रमुख अखिलेश यादव से मनमुटाव के बाद अपना दल कमेरावादी अब बसपा के साथ नए गठबंधन की राह पर है। इसके जरिए भाजपा के साथ इंडिया गठबंधन को भी चुनौती देने की तैयारी है। पल्लवी पटेल की ओर से संकेत दिया जा रहा है कि बसपा से उनके गठबंधन के बाद वास्तवित पीडीए सामने आएगा, अखिलेश यादव की पार्टी से पिछड़े और मुस्लिम दूर होते दिखेंगे।

इंडिया गठबंधन में मन मुताबिक तीन सीटे न मिलने से नाराज अपना दल कमेरावादी ने शनिवार को पूर्व में घोषित तीन सीटों पर चुनाव लड़ने के फैसले को भी वापस ले लिया है। पार्टी की कृष्णा पटेल द्वारा सूची वापस लेने से कयास हकीकत में बदलने लगे। पार्टी का कहना है कि बसपा में हाई कमान स्तर पर बात चल रही है, एक या दो दिन में निर्णय से जनता का अवगत करा दिया जायेगा।

भाजपा को चुनौती देने के लिए विपक्षी दलों के बने इंडिया गठबंधन में लोकसभा चुनाव प्रक्रिया शुरू होते ही फूट पड़ने लगी है। समझौते के तहत अखिलेश यादव को ही सहयोगी दलों के साथ 63 सीटों पर प्रत्याशी घोषित करने थे। मगर सीट बटवारें को लेकर गठबधंन में फूट पड़ गई, रालोद के बाद अपना दल कमेरावादी ने भी गठबंधन से इतर संभावनाएं तलाशना शुरू कर दिए हैं।

होली के दिन शाम 5 बजे तक नहीं बिकेगी शराब

अमृत विचार, लखनऊ : होली के दिन 25 मार्च सोमवार को सुबह से शाम पांच बजे तक अंग्रेजी और देसी शराब, बीयर, माडल शॉप और भांग की दुकानें बंद रहेंगी। शाम से रात 10 बजे तक शराब की बिक्री हो सकेगी। राज्य सरकार द्वारा होली के दिन को ड्राई डे घोषित करने के बाद प्रशासन द्वारा निर्देश भी जारी कर दिये गए हैं।

अभय के बाद मनोज पांडेय को भी वाई श्रेणी सुरक्षा

अमृत विचार, लखनऊ : राज्य सभा चुनाव में अचानक भाजपा के पाले में आने वाले सपा के विधायकों पर बीजेपी सरकार मेहरबान है। गोसाईगंज विधायक अभय सिंह के वाई श्रेणी सुरक्षा प्रदान करने के बाद अब बाकी बागी नेताओं को भी वाई श्रेणी सुरक्षा देने का क्रम जारी है। शनिवार को ऊंचाहार (रायबरेली) के सपा विधायक मनोज पांडेय को भी वाई श्रेणी सुरक्षा प्रदान की गई। चर्चा है कि विधायक विनोद चतुर्वेदी और राकेश सिंह भी वाई श्रेणी सुरक्षा में रहेंगे। गौरतलब हो कि राज्य सभा चुनाव के दौरान समाजवादी पार्टी के कई विधायकों ने अपनी पार्टी से बगावत करते हुए बीजेपी के राज्यसभा उम्मीदवार को वोट दिया था। इसके बाद पार्टी उनपर तोहफो की बारिश कर रही है। बताया जा रहा है कि मनोज पांडेय को लोकसभा का टिकट भी दिया जा सकता है।

25 हजार का इनामी गिरफ्तार

अमृत विचार, लखनऊ : फतेहपुर जिले में पुलिस के साथ हुई मूठभेड़ में 25 हजार का इनामी अपराधी गिरफ्तार हुआ है। जिले के औंग थाना क्षेत्र बसवानपुर निवासी अंकित उर्फ शेरा के खिलाफ जनपद के विभन्न थानों में 19 अभियोग पंजीकृत थे। पुलिस अफसरों का कहना है कि उसकी गिरफ्तारी करने के लिए जब पुलिस पहुंची तो अंकित ने पुलिस पर फायरिंग कर दी, हालांकि घटना में कोई घायल नहीं हुआ। जवाबी कार्रवाई में पुलिस ने अंकित को गिरफ्तार कर लिया। उसके पास से एक मोटरसाइकिल, एक अवैध तमंचा, जीवित खोखा कारतूस बरामद किया गया।

भाजपा ने दीं होलिकोत्सव की शुभकामनाएं

अमृत विचार लखनऊ : भारतीय जनता पार्टी के प्रदेश अध्यक्ष भूपेन्द्र सिंह चौधरी एवं प्रदेश महामंत्री (संगठन) धर्मपाल सिंह ने प्रदेशवासियों को होलिकोत्सव की अनंत शुभकामनाएं दी हैं। कहा कि भारतीय मूल्यों में विश्ववन्धुत्व का भाव निहित है और यह भाव सभी भारतीय पर्वो में परिलक्षित होता है। होली का पर्व अधर्म, अत्याचार, अन्याय व असत्य के दहन और सत्य स्वरूपी सप्तरंगों के उल्लास का पर्व है।

होली पर स्पेशल ट्रेनें भी पड़ीं कम

कार्यालय संवाददाता, लखनऊ

- आरक्षित डिब्बों में बैठ यात्रा कर रहे बिना टिकट यात्री
- होली के चलते घर पहुंचने के लिए उमड़ पड़ी भीड़
- महिलाएं और बुजुर्गों को उठानी पड़ी परेशानी

अमृत विचार : होली पर घर पहुंचने वालों की भीड़ शनिवार को रेलवे स्टेशनों पर उमड़ी। भीड़ के सामने रेलवे प्रशासन की होली स्पेशल ट्रेनें भी कम पड़ गईं। शाम को चारबाग और लखनऊ जं. पर घर जाने के लिए निकले यात्री बिना टिकट विभिन्न ट्रेनों के आरक्षित डिब्बों में बैठ गए। इससे पहले से रिजर्वेशन कराकर यात्रा करने वाले यात्रियों को खासी परेशानी उठानी पड़ी। खासकर बुजुर्गों और महिलाओं ने इस मामले को लेकर कई बार जीआरपी और आरपीएफ से शिकायत भी की, लेकिन भीड़ के सामने वह भी बेबस दिखाई पड़े।

शनिवार शाम को चारबाग स्टेशन पर जब भीड़ जुटी तो रेलवे प्रशासन के हाथ पांव फूल गए। हर प्लेटफार्म पर आने वाली ट्रेनों में सुरक्षा बलों की निगरानी में यात्री धक्का मुक्की करते दिखाई दिए। शाम को तकरीबन 5:30 बजे प्लेटफार्म नंबर तीन पर लखनऊ-बनारस इंटरसिटी पहुंची। अभी यह ट्रेन रेंगते हुए प्लेटफार्म पर खड़ी भी नहीं हुई कि यात्री पायदान पर चढ़ कर खड़े हो गए। सीटों पर कब्जा करने को होड़ मच गई। आलम यह रहा कि यात्रियों की भीड़ प्लेटफार्म पर जुटी तो ट्रेनों में सीटें कम पड़ गईं। लखनऊ से गुजरने वाली ट्रेनों में यात्री सीटों पर कब्जा करते नजर आए। यात्रियों की भीड़ इस कदर रही कि लोग ऊपर बैठे नजर आए।

रविवार को लखनऊ से मुंबई और दिल्ली जाने वाली ट्रेनों के लिए तत्काल कोटे की सीटों पर बुकिंग के लिए शनिवार सुबह आरक्षण केंद्रों पर पहुंचे। यहां पुणे पुष्पक, कुशीनगर, लखनऊ मेल, एसी एक्सप्रेस आदि ट्रेनों में तत्काल कोटे की करीब 490 सीटें खाली थीं लेकिन तत्काल कोटा खुलते मात्र तीन मिनट में ये सीटें फुल हो गईं।

ताकि आसानी से मिलें बसें

कैसरबाग, आलमबाग, अवध और चारबाग बस अड्डे पर यात्रियों की भीड़ देखने को मिली। लखनऊ से गोरखपुर, बस्ती, सीतापुर, गोंडा, प्रयागराज, वाराणसी आदि जगह जाने वाले लोग घरों के लिए रवाना हुए। अफसरों के मुताबिक लखनऊ आने वाली भीड़ रविवार को अधिक होगी। ऐसे में विशेष इंतजाम किए गए हैं, जिससे यात्रियों को आसानी से बसें मिल सकें।

भीड़ के चलते ऑटो, ई रिक्शा और कैब संचालकों की चांदी, यात्रियों से वसूला मनमाना किराया

अमृत विचार, लखनऊ : सुबह आने वाली पुष्पक से लेकर रात को आने वाली एसी स्पेशल ट्रेन से यात्री जब लखनऊ पहुंचे तो स्टेशन से घर तक पहुंचने में उन्हें जेब ढीली करनी पड़ी। यात्रियों की भीड़ को देखते हुए ऑटो, ई रिक्शा और कैब संचालकों ने मनमाना किराया वसूला। अधिक किराया वसूले जाने की शिकायत यात्री परिवहन निगम की हेल्प लाइन पर करते रहे, लेकिन कोई सुनवाई नहीं हुई। रोडवेज के बस अड्डों पर आने वाली बसों से उतरने वाले यात्रियों भी निर्धारित किराए से अधिक शुल्क लिया गया। होली पर घर जाने वालों के साथ लखनऊ आने वालों की भीड़ उमड़ रही है। ऐसे में चारबाग, लखनऊ जं. रेलवे स्टेशनों के साथ राजधानी के बस अड्डों चारबाग, कैसरबाग, अवध और आलमबाग बस स्टेशनों पर भीड़ उमड़ रही है। भीड़ को देखते हुए स्टेशन और बस अड्डों के बाहर खड़े ऑटो, ई रिक्शा और कैब संचालक मनमाना किराया वसूलते नजर आए। ई रिक्शा संचालकों ने पांच से दस रुपए प्रति यात्री महंगा किराया वसूला तो ऑटो ने भी 20 रुपए तक प्रति यात्री दाम बढ़ा दिए। चारबाग से गोमती नगर के सुबह के समय 350 रुपए, दोपहर के समय 500 रुपए और शाम के समय 650 रुपए वसूले गए। आरटीओ प्रशासन यूवी सिंह के अनुसार कोई भी अधिक किराया नहीं ले सकता है। ऐसा करने वालों के विरुद्ध कड़ी कार्रवाई की जाएगी।

31 तक जमा कर दें गृहकर नहीं तो लगेगा 12 प्रतिशत ब्याज

अमृत विचार, लखनऊ : वित्तीय वर्ष 2023-24 समाप्त होने में चंद दिन बाकी हैं। जिन भवन स्वामियों ने गृहकर जमा नहीं किया है, वे 31 मार्च तक बकाया जमा कर दें नहीं तो 12 फीसदी ब्याज देना पड़ेगा। बकाया और अगले वित्तीय वर्ष के गृहकर के साथ यह ब्याज जुड़ जाएगा। 31 मार्च से पहले गृहकर जमा करने पर 5 प्रतिशत छूट का लाभ मिलेगा। यह जानकारी नगर निगम की मुख्य कर निर्धारण अधिकारी अम्बी बिष्ट ने दी। उन्होंने बताया कि 25 मार्च को होली के दिन को छोड़कर नगर निगम के समस्त जोनल कार्यालय स्थित कैश काउंटर अवकाश के दिन भी खुले रहेंगे। इसके अलावा ऑनलाइन बकाया गृहकर जमा करने की सुविधा है। डेबिट कार्ड, क्रेडिट कार्ड, यूपीआई और क्यूआर कोड से भी अपना बकाया गृहकर जमा कर सकते हैं।

16 नमूने किए सील

अमृत विचार, लखनऊ : होली पर खाद्य पदार्थों में मिलावटखोरी पर अंकुश लगाने के लिए खाद्य सुरक्षा एवं औषधि प्रशासन विभाग ने शनिवार को डेरी और मिष्ठान प्रतिष्ठानों पर छापेमारी की। जिसमें दूध, पनीर, खोवा, नमकीन सहित 16 नमूने सील कर प्रयोगशाला जांच के लिए भेजे। यह जानकारी एफएसडीए के मुख्य खाद्य सुरक्षा अधिकारी जेपी सिंह ने दी। उन्होंने बताया कि नमनों की जांच रिपोर्ट मिलने के बाद आगे की कार्रवाई की जाएगी।

बख्शे नहीं जाएंगे ट्रेन पर पत्थर और कीचड़ फेंकने वाले

अमृत विचार, लखनऊ : रंगों के त्योहार को रेलवे ने सावधानी के साथ मनाए जाने की अपील की है। ट्रेनों में यात्रियों की सुरक्षा को लेकर रेलवे प्रशासन ने सभी से सुरक्षा के प्रति सजग रहने को कहा है। ऐसे में चलती ट्रेनों पर कीचड़, पत्थर, पानी और गुब्बारे न मारें। पूर्वोत्तर रेलवे प्रशासन ने चेतावनी दी है कि ट्रेनों में और स्टेशन पर इस तरह की हरकत करने वालों पर नजर रखी जा रही है। रेलवे सुरक्षा बल रेल पटरियों पर गश्त भी कर रहे हैं। यदि किसी ने कीचड़ या पत्थर फेंका तो ऐसे लोगों को चिन्हितकर कार्रवाई की जाएगी। ट्रेन में यात्रा के दौरान यात्री ट्रेनों की छतों और पावदान पर यात्रा न करें। यात्री किसी भी अप्रिय घटना की संभावना पर तत्काल रेलवे सुरक्षा बल अथवा जीआरपी या भारतीय रेल के हेल्प लाइन नंबर-139 संपर्क कर सकते हैं।

अमीनाबाद बाजार में होलिकोत्सव की तैयारी के लिए लगे आकर्षक पंडाल के नीचे सजीं दुकानें। अमृत विचार

होली के त्योहार की खरीदारी के लिए अमीनाबाद में उमड़ी लोगों की भारी भीड़। अमृत विचार

रात 11:20 के बाद जलेगी होली

कार्यालय संवाददाता, लखनऊ

▸▸ प्रमुख चौराहों पर होलिका सजाने का काम अंतिम चरण में

अमृत विचार : रविवार 24 मार्च की रात को होलिका जलेगी और रंगों का त्योहार 25 को मनाया जायेगा। 24 मार्च को सुबह चतुर्थी और शाम को पूर्णिमा लग जायेगी। 24 मार्च को रात 11 बजकर 20 मिनट तक भद्रा काल रहेगा। होलिका दहन भद्रा काल बीतने के बाद ही संभव है। ऐसे में होलिका दहन रात 11:20 बजे के बाद ही होगा।

राजधानी के प्रमुख चौराहों पर होलिका सजाने का काम अंतिम चरण में है। मनकामेश्वर मंदिर के पास जलाई जाने वाली होलिका को महंत देव्या के मार्गदर्शन में सजाया गया। कंडों से बनी होलिका के शीर्ष पर लाल साड़ी में सजी होलिका को बिठाया गया है।

राजधानी की होली की विशेषता यह है कि यहां जिस दौरान रंग चलता है, उसी दौरान जुलूस भी निकाले जाते हैं। 4 मार्च को शाम छह बजे से 25 मार्च को होली का जुलूस समाप्त हो जाने तक वाहनों पर प्रतिबन्ध रहेगा। कोनेश्वर चौराहे से चौक चौराहे तक, कैसरबाग चौराहे से नजीराबाद तक और गुइन रोड से नजीराबाद जाने वाले रास्ते पर यातायात प्रतिबंधित रहेगा।

सजे पंडाल, बाजारों में उमड़ी भीड़

अमीनाबाद, गणेशगंज, चौक समेत प्रमुख बाजारों में बनाए गए आकर्षक पंडाल

कार्यालय संवाददाता, लखनऊ

अमृत विचार : होली से एक दिन पहले शनिवार को बाजारों में जबरदस्त भीड़ नजर आई। खरीदारों के हुजूम का न टूटने वाला सिलसिला मार्गों पर रात तक देखने को मिला। अमीनाबाद, गणेशगंज, श्रीराम रोड, चौक, इंदिरानगर, भूतनाथ समेत शहर के सभी प्रमुख बाजारों और चौराहों पर लंबी दूरी तक पंडाल सजे नजर आए। पंडालों में रोशनी और साउंड सिस्टम लगाने का काम चलता रहा। बेहतरीन सजावट और मंचों की साज-सज्जा का काम जारी रहा। हर दुकान, सड़क, शोरूम सभी ग्राहकों से पटे पड़े थे।

बाजारों में शाम से ही छाने लगा होली का माहौल

बाजारों में रंगोत्सव का असर शाम से ही दिखने लगा। न केवल रंग-पिचकारी दुकानदार बेचते नजर आए बल्कि लोग रंग-गुलाल लगा गले मिलते भी दिखे। रात तक होलिकोत्सव का असर बाजारों में पूरी तरह से छा चुका था। यहियागंज थोक बाजार के युवा अध्यक्ष कुश मिश्र बताते हैं कि बाजारों में होली का उल्लास आज से सिर चढ़कर बोलना शुरू हो गया है। बाजार में रविवार को इसका असर और ज्यादा दिखेगा।

गणेशगंज व्यापार मंडल और स्टेशनरी एसोसिएशन का होली मिलन समारोह आज

गणेशगंज व्यापार मंडल के अध्यक्ष अशोक मोतियानी ने बताया कि होली मिलन कार्यक्रम रविवार 24 मार्च की शाम सिटी प्लाजा में मनाया जायेगा। संगठन के महामंत्री बलराम मौर्य, कोषाध्यक्ष अनूप गुप्ता, मनोज केसरवानी, नरेश मोटियानी, सुनील गुप्ता, केएस पांडे आदि का कहना है कि इस बार होली मिलन कार्यक्रम में व्यापारी वोट डालने की अपील के साथ संकल्प भी दिलवाएंगे। हर बार की तरह स्टेशनरी विक्रेता एवं निर्माता एसोसिएशन के अध्यक्ष जितेंद्र सिंह चौहान के मुताबिक, शाम तीन बजे से अमीनाबाद स्थित यूनियन बैंक के ऊपरी हीरा ग्रांड होटल में होली मिलन समारोह का आयोजन किया गया है। इसमें स्टेशनरी समेत लखनऊ व्यापार मंडल के पदाधिकारी और व्यापारी भाग लेंगे।

नुक्कड़-चौराहों पर फगुवा गीतों ने बांधा समां

नुक्कड़ और चौराहों पर लगे साउंड सिस्टम पर बजते फिल्मी होली गीतों ने माहौल बना दिया है। चौराहों पर देर शाम गीतों पर लोग नृत्य करते दिखे। फगुवा गीतों की धुनों पर दोपहिया वाहन चलाते लोग तक मस्ती में नजर आए। रविवार छुट्टी का दिन होने के कारण बाजारों में और रौनक रहेगी। शाम से ही चौराहों पर फिल्मी गीतों पर नाचते-गाते लोगों का हुजूम रंगों को गाढ़ा कर रंगोत्सव पर्व की मस्ती और बढ़ा देगा।

चौक सर्राफा बाजार में बही फगुवा गीतों की बयार

▸▸ सर्राफा कारोबारियों ने ढोल पर दी थाप

▸▸ राधा-कृष्ण को प्रतीक बना की फूलों और पंखुरियों की बरसात

कार्यालय संवाददाता, लखनऊ

चौक सर्राफा बाजार में होलिकोत्सव के आयोजन के दौरान व्यापारियों ने फूलों व रंगों से खेली होली। अमृत विचार

अमृत विचार : इंडिया बुलियन ज्वैलर्स एसोसिएशन (इब्जा) की ओर से शनिवार को चौक सर्राफा बाजार में फगुवा गीतों के बीच व्यापारी मस्ती करते दिखे। ढोल की थाप के बीच सर्राफा और चिकन वस्त्रों के व्यापारी बंधुओं ने रंग और गुलाल उड़ाकर फूलों की होली खेली और तान छेड़ी।

कार्यक्रम की शुरुआत इब्जा परिवार की ओर से चौक में हुई। होलिकोत्सव का आयोजन कर सर्राफा और चिकन व्यापारियों ने आनंद लिया। इसमें राधा-कृष्ण भगवान को प्रतीक बना उनका पूजन कर रंग लगाकर पुष्पों की पंखुरियों की बरसात कर दी। प्रतीक बने इन दोनों देवताओं को फूलों की पंखुरियों से लाद दिया गया। गुलाल भी खूब उड़ा। यही नहीं पानी में रंग और इत्र घोलकर पूरे बाजार को महकाकर माहौल को खुशनुमा बना दिया। किसी ने ठंडाई छानी तो फगुवा माहौल और बन गया। व्यापरी ढोल पर थाप लगा ताल देने लगे। व्यापारियों ने संगठन के नार्थ इंडिया हेड अनुराग रस्तोगी के गले में ढोल डाल दिया। उनकी थाप ने मस्ती में झूमते व्यापारियों को और जोश में ला दिया। तो दूसरे सर्राफा और चिकन कारोबारी पीछे नहीं रहे, ढोलक संभाली उस पर थाप देने लगे। होली के गीतों की तान छिड़ी तो रुकने का नाम नहीं ले रही थी।

चौक अध्यक्ष उमेश पाटिल के मुताबिक, पिछले वर्ष इस होलिकोत्सव के आयोजन की शुरुआत इब्जा के नार्थ इंडिया हेड ने रखी। कार्यक्रम में मनोज अग्रवाल, पार्षद अनुराग मिश्र अन्नू, अनुभव अग्रवाल, पवन अग्रवाल, अजय रस्तोगी, लोकेश अग्रवाल, पंकज अग्रवाल, आदीश जैन, विनोद महेश्वरी, सिद्धार्थ जैन, राजकुमार वर्मा समेत कई बड़े सर्राफा और चिकन वस्त्रों के कारोबारी मौजूद रहे। अपराह्न तीन बजे शुरू हुआ होली का यह हुड़दंग देर शाम तक चला।

घर पर बने गुलाल से ही मनाएं होली

कार्यालय संवाददाता, लखनऊ

▸▸ बाजार में मिलने वाले रंग हो सकते हैं घातक

अमृत विचार : खुशी और उल्लास के साथ मनाया जाने वाले होली के त्योहार के मद्देनजर बाजारों में रसायन युक्त (केमिकल) वाले गुलाल काफी मिल रहे हैं, जो त्वचा के लिए खतरनाक होते हैं। ऐसे में हर्बल गुलाल से होली खेलें तो त्वचा सुरक्षित रहेगी। केमिकल युक्त रंग आंख में चला जाए तो ज्यादा जलन होती है। कई लोगों के आंखों की रोशनी भी इसके कारण जा चुकी है।

डॉ. धर्मेंद्र

इस साल कुछ नया प्रयोग करने की सोच रहे हैं तो होली पर अपने हाथों से तैयार गुलाल बनाएं। इसके लेकर टुडियागंज के आयुर्वेद अस्पताल के डॉ. धर्मेंद्र ने घर में बनने वाले हर्बल गुलाल के बारे में जानकारी साझा की।

केमिकल युक्त रंगों से एग्जिमा का खतरा

बलरामपुर अस्पताल के स्किन रोग विशेषज्ञ डॉ. एमएच उस्मानी ने बताया कि होली के बाद चर्म रोगों के मामले बढ़ जाते हैं। खासकर एग्जिमा के कई मरीज आते हैं। दरअसल बाजार में बिकने वाले लेड (कांच) और ब्रूटर केमिकल युक्त रंगों से त्वचा को काफी नुकसान होता है। त्वचा सूख जाती है और इसमें बेहद खुजली के साथ दाने निकल आते हैं। पानी में घोले जाने वाले रंगों से बचें। खासकर सिल्वर, ब्लू और ब्लैक कलर से बचें, क्योंकि सिल्वर कलर में ब्रूटर एल्युमीनियम केमिकल, ब्लू कलर में ब्रूटर ब्लू केमिकल और ब्लैक कलर में लेड (कांच) का इस्तेमाल किया जाता है।

चुकंदर से बनाएं गुलाल

डॉ. धर्मेंद्र ने बताया कि घर में ही चुकंदर से भी गुलाल बनाया जा सकता है। इसके लिए चुकंदर को पहले कद्दूकस से कस ले, फिर उसके रस को निकालकर किसी फ्लोर में मिला दें यह फ्लोर भुट्टे का आटा या फिर गेहूं का आटा भी हो सकता है।

हल्दी से तैयार करें पीला रंग

हल्दी से पीले रंग का निर्माण किया जा सकता है। पीले और हल्के से चुकंदर के रस को मिलाकर नारंगी रंग बनाया जा सकता है। डॉ. धर्मेंद्र के मुताबिक, यह जो हर्बल रंग बनेगा, इसका कोई भी साइड इफेक्ट नहीं होगा। अगर मुंह में भी चला जाए तो किसी प्रकार का कोई नुकसान नहीं करेगा।

गुड़हल से बनाएं लाल रंग

लाल रंग का गुलाल बनाने के लिए गुड़हल के फूलों का इस्तेमाल किया जा सकता है। इसके लिए कुछ गुड़हल के फूलों को धोकर धूप में अच्छी तरह सुखा लें। सूखने के बाद इन्हें मिक्सी में पीस लें। इसके बाद इसे मैदा में मिलाकर सूखा पाउडर बनाएं। इसके बाद यह बेहतरीन खुशबूदार हर्बल गुलाल तैयार हो जाएगा। इसके अलावा अनार के छिलके से भी लाल रंग बनाया जा सकता है।

ऐसे करें रंगों से बचाव

- होली खेलते समय फुल आस्तीन के कपड़े पहने।
- रंग खेलने से पहले शरीर पर नारियल का तेल या सरसों का तेल लगाएं।
- अगर कोई आपके ऊपर रंग डाल रहा है तो खींचतान न करें, जिसकी वजह से आंखों में रंग चले जाते हैं।
- अगर आपकी आंखों में रंग चला जाए तो तुरंत गुलाब जल या फिर देसी घी आंख में लगाएं।

ऐसे छुड़ाएं रंग

- रंग छुड़ाने के लिए केवल ठंडे और साफ पानी का ही इस्तेमाल करें।
- कभी भी किसी चीज से रगड़कर रंग छुड़ाने का प्रयास न करें।
- रंग लगे हुए जगह पर किसी केमिकल युक्त साबुन का इस्तेमाल न करें।
- रंग छुड़ाने के लिए आटे, दूध व तेल से बने हुए उबटन का इस्तेमाल करें।

13वां रोजा

शिया
सहरी : 4:34 बजे
इफ्तार : 6:31 बजे

सुन्नी
सहरी : 4:40 बजे
इफ्तार : 6:22 बजे

नोट : रोजेदारों की सुविधा के लिए सहरी का समय एक दिन आगे का दिया जा रहा है।

29 व 31 को खुले रहेंगे समस्त निबंधन कार्यालय

अमृत विचार, लखनऊ : होली के बाद 29 मार्च को गुड फ्राईडे और 31 मार्च को रविवार को अवकाश के दिन राजधानी के समस्त निबंधन कार्यालय खुले रहेंगे। यह जानकारी सहायक महानिरीक्षक निबंधन लखनऊ सतीश कुमार त्रिपाठी ने दी। उन्होंने बताया कि अवकाश के दिन भी सामान्य दिनों की तरह निबंधन कार्यालयों में रजिस्ट्री सहित अन्य कामकाज होंगे। जिससे जनता की अधिक से अधिक रजिस्ट्री की जा सकें, साथ ही राजस्व में वृद्धि हो सके।

स्वीकृत मानचित्र के अनुसार परियोजना का नाम रखें प्रोमोटर

कार्यालय संवाददाता, लखनऊ

अमृत विचार : प्रोमोटर स्वीकृत मानचित्र के अनुसार परियोजना का नाम रखें। भू-स्वामी के नाम से ही प्राधिकरण मानचित्र स्वीकृत करें। यूपी रेरा ने प्रोमोटर व प्राधिकरण के लिए आदेश जारी किया है।

रेरा अध्यक्ष संजय भूसरेड्डी ने बताया कि यह देखा गया है कि विकास प्राधिकरणों द्वारा कभी-कभी ऐसे व्यक्ति या इकाई के नाम से मानचित्र की स्वीकृति जारी कर दी जाती है जो वास्तविक भू-स्वामी नहीं है। रेरा अधिनियम के अनुसार, परियोजना की भूमि पर प्रोमोटर का विधिक स्वामित्व आवश्यक है और भू-स्वामी के नाम से ही मानचित्र निर्गत किया जा सकता है। उन्होंने बताया कि आदेश में स्पष्ट किया गया है कि विकास प्राधिकरण भू-स्वामी के नाम से ही मानचित्र स्वीकृत करें। परियोजना के स्वीकृत मानचित्र तथा रेरा में पंजीकृत मानचित्र और परियोजना तथा उसके टावर्स के ब्राण्ड नेम में भिन्नता से आवंटियों को सही स्थिति समझने में भ्रम होता है। प्रोमोटर द्वारा रेरा के नए आदेश का अनुपालन करने पर आ रही समस्याओं का समाधान हो जाएगा।

दो दिन बंद रहेगा चिड़ियाघर

अमृत विचार, लखनऊ : होली त्योहार के चलते नवाब वाजिद अली शाह प्राणि उद्यान 24 और 25 मार्च को बंद रहेगा। यह जानकारी प्राणि उद्यान की निदेशक अदिति शर्मा ने दी। इस दौरान प्राणि उद्यान के प्राणियों का विशेष ध्यान रखा जाएगा।

कल बंद रहेगी ओपीडी

अमृत विचार, लखनऊ : होली के त्योहार पर सोमवार को पीजीआई, केजीएमयू, लोहिया और कैंसर संस्थान समेत बलरामपुर, सिविल और लोक बंधु समेत सभी सरकारी अस्पतालों की ओपीडी बंद रहेगी। चिकित्सा संस्थानों और अस्पतालों की इमरजेंसी सेवाएं चालू रहेंगी। होली त्योहार को लेकर इमरजेंसी में डॉक्टरों और स्वास्थ्य कर्मियों की अतिरिक्त ड्यूटी लगाई गई है। इन अस्पतालों में मंगलवार से सामान्य दिनों की तरह ओपीडी चलेगी।

अलर्ट पर अस्पताल तत्काल मिलेगा इलाज

कार्यालय संवाददाता, लखनऊ

अमृत विचार : होली पर किसी अनहोनी से निपटने के लिए अस्पताल और चिकित्सा संस्थानों में 150 से ज्यादा बेड आरक्षित किए गए हैं। सीएचसी और पीएचसी में भी बेड आरक्षित रहेंगे। 108 और 102 एम्बुलेंस प्रमुख चौराहों पर खड़ी रहेंगी।

लोकबंधु अस्पताल के चिकित्सा अधीक्षक डॉ. अजय शंकर त्रिपाठी ने बताया कि होली के चलते इमरजेंसी में बेड आरक्षित किए गए हैं। त्वचा और आंख के डॉक्टरों की विशेष ड्यूटी लगाई गई है। अन्य डॉक्टरों से ऑन कॉल रहने को कहा गया है।वार्ड में सभी विभागों के चिकित्सकों की तैनाती रहेगी। बलरामपुर अस्पताल के मुख्य चिकित्सा अधीक्षक डॉ. एनबी सिंह के मुताबिक बेड आरक्षित करने के साथ इमरजेंसी में विशेषज्ञ तैनात किए गए हैं। सिविल अस्पताल के आइसोलेशन वार्ड में बेड आरक्षित किए गए हैं। सीएमएस डॉ. राजेश श्रीवास्तव ने बताया कि इमरजेंसी में विशेषज्ञ डॉक्टरों की टीम तैनात रहेगी। बीकेटी के रामसागर मिश्र, ठाकुरगंज संयुक्त चिकित्सालय, रानी लक्ष्मीबाई अस्पताल, महानगर स्थित भाऊराव देवरस अस्पताल सहित सभी सीएचसी और पीएचसी भी अलर्ट पर रहेंगे।

▸▸ 150 से अधिक बेड आरक्षित प्रमुख चौराहों पर खड़ी रहेंगी एम्बुलेंस

अस्पताल	बेड	हेल्पलाइन
लोकबंधु	10	0522-2421146
सिविल	15	0522-4027511
बलरामपुर	50	9118455570
ठाकुरगंज संयुक्त	15	9415001754
केजीएमयू	50	80048 49905
लोहिया संस्थान	20	0522-6692000

केजीएमयू और लोहिया संस्थान भी अलर्ट: केजीएमयू ट्रामा सेंटर प्रभारी डॉ. संदीप तिवारी ने बताया कि ट्रॉमा की इमरजेंसी में बेड आरक्षित किए गए हैं। नेत्र रोग, चर्म रोग, हड्डी रोग, एनेस्थीसिया व सर्जरी विभाग के डाक्टरों की टीम बनाई गई है। रोज की तुलना में अतिरिक्त नर्स व टेक्नीशियन भी तैनात किए गए हैं, ताकि विशेष परिस्थितियों में चिकित्सा सुविधा उपलब्ध कराई जा सके। लोहिया संस्थान के मीडिया प्रभारी डॉ. एपी जैन के मुताबिक, इमरजेंसी में विशेषज्ञों की टीम अलर्ट पर रहेगी। बेड भी आरक्षित हैं।

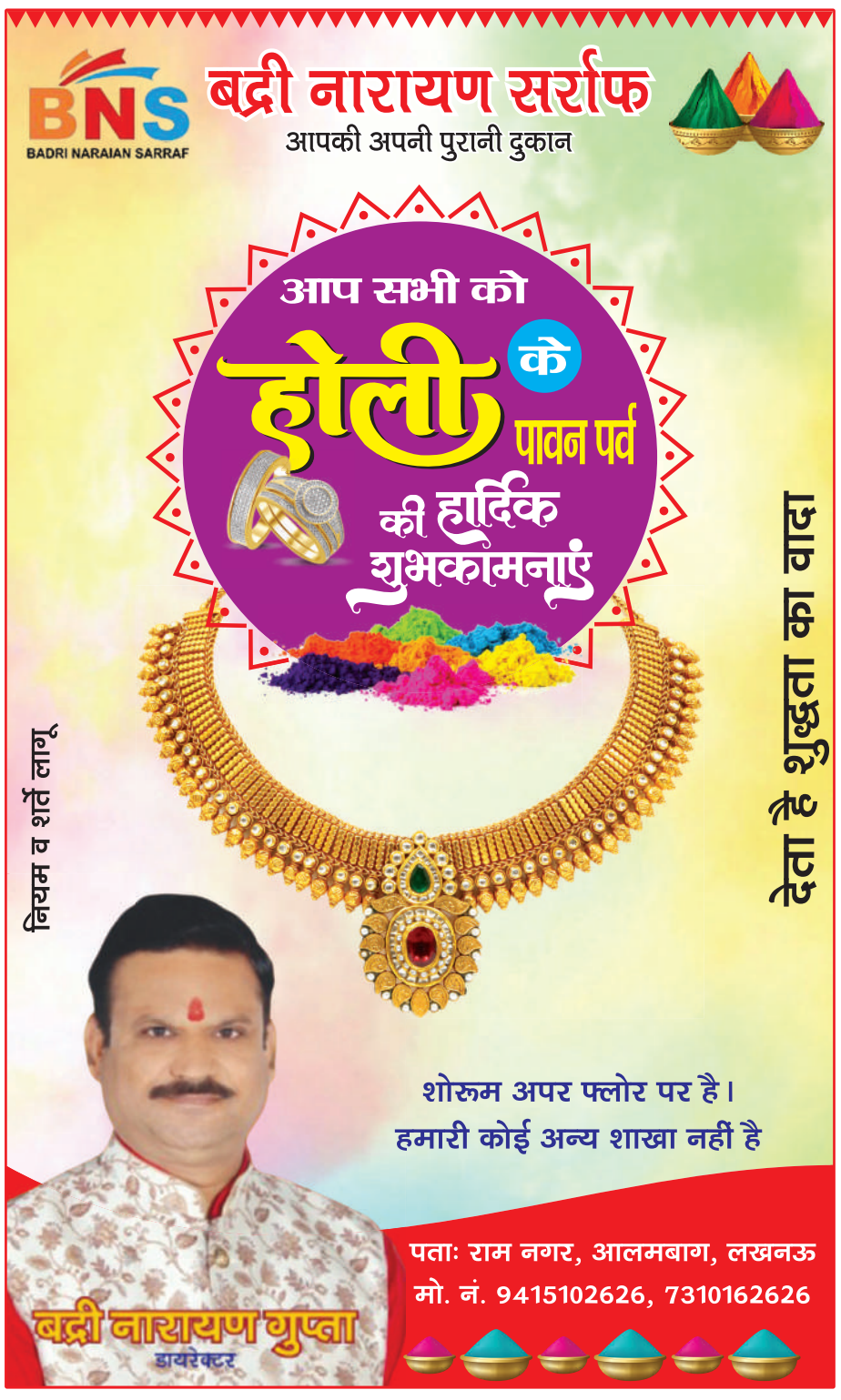

एक नजर

ड्राइवर ने फंदा लगा कर की खुदकुशी

अमृत विचार, लखनऊ: ठाकुरगंज के फरीदीपुर में शुक्रवार को ड्राइवर ने फांसी लगा कर खुदकुशी कर ली। पत्नी ने शव लटकते देख पुलिस को सूचना दी। जिसके बाद दरवाजा तोड़ कर शव को उतारा गया। फरीदीपुर निवासी रंजीत (40) निजी गाड़ी चलाता था। चार महीने पहले काम छूट गया था। शुक्रवार शाम करीब 4.30 बजे रंजीत घर लौटा। जिसके बाद कमरे में चला गया। पत्नी रोली के मुताबिक काफी देर तक रंजीत कमरे से नहीं निकले थे। खिड़की से झांकने पर रोली को पति का शव पंखे के हुक में मफलर से लटकता मिला। इंस्पेक्टर श्रीकांत राय ने बताया कि रंजीत ने अप्रैल 2023 में रोली से दूसरी शादी की थी। जिससे सात माह का बेटा भी है। वहीं पहले शादी नेहा सिंह से हुई थी जिनके एक बेटा हर्ष व बेटी श्रेया सिंह है। शुरुआती पड़ताल में काम छूटने की वजह सामने आई है।

तलवारें लहराते हुए दो महिलाओं का वीडियो वायरल

अमृत विचार, लखनऊ : सोशल मीडिया प्लेटफार्म पर एक मिनट 53 सेकेंड का एक वीडियो तेजी से वायरल हो रहा है। इसमें दो महिलाएं किसी को धमकी दे रही हैं। आसपास भीड़ जमा है। एक महिला गाली गलौज कर रही है। इसी बीच दूसरी महिला दो तलवारें लेकर आती है। इसके बाद सामने से भी एक महिला आती है। तीनों महिलाओं के बीच कहा सुनी के बीच हाथापाई शुरू हो जाती है। इस बीच दोनों पक्ष से एक-एक युवक भी डंडा लेकर पहुंचते हैं और एक दूसरे पर हमला कर देते हैं। गौरतलब बात यह है कि लोकसभा चुनाव के मद्देनजर आदर्श आचार संहिता लागू है। ऐसे में खुलेआम तलवारें लहराना आचार संहिता का उल्लंघन है। वीडियो जानकीपुरम इलाके का बताया जा रहा है। इंस्पेक्टर उपेंद्र सिंह का कहना है कि इस संबंध में कोई शिकायती पत्र नहीं मिला है।

नौकरी के नाम पर महिला से ठगे 6.40 लाख, रिपोर्ट

एक मिशनरी स्कूल में शिक्षिका की नौकरी दिलाने का झांसा देकर बनाया शिकार

कार्यालय संवाददाता, लखनऊ

- पुलिस मामले की जांच में जुटी जल्द होगा खुलासा

अमृत विचार : गाजीपुर थाने में एक महिला ने बीजेपी मीडिया प्रभारी आलोक सिंह पर धोखाधड़ी का आरोप लगाते हुए प्राथमिकी दर्ज कराई है। महिला का आरोप है कि मीडिया प्रभारी ने हरिद्वार के एक मिशनरी स्कूल में शिक्षिका की नौकरी दिलाने का झांसा देकर उससे 6.40 लाख रुपये ऐंठ लिए हैं। फिलहाल, पुलिस मामले की जांच में जुटी है।

प्रभारी निरीक्षक विकास राय के मुताबिक, इंदिरानगर निवासी सुनित सिंह बीजेपी मीडिया प्रभारी आलोक सिंह के खिलाफ एफआईआर दर्ज कराई है। लिखित शिकायत में पीड़ित ने बताया कि बीजेपी मीडिया प्रभारी ने हरिद्वार के एक मिशनरी स्कूल में पत्नी नीता को आध्यापिका की नौकरी दिलाने के नाम पर आठ लाख रुपये की मांग की। हालांकि, पीड़ित ने कई मदों 6.40 लाख रुपये आलोक सिंह के खाते में ट्रांसफर किए। बावजूद इसके पत्नी को नौकरी नहीं मिली। रुपये मांगने पर पीड़ित को धमकी मिलने लगी। प्रभारी निरीक्षक ने बताया कि तहरीर के आधार पर सुसंगत धाराओं में प्राथमिकी दर्ज की गई है।

इनसे भी हुई ठगी

1- विकासनगर थाने में राकेश सिंह ने हरदोई जनपद के गोपामऊ निवासी सदाकत गाजी के खिलाफ धोखाधड़ी की प्राथमिकी दर्ज कराई है। पीड़ित ने कहना है कि सदाकत ने जेसीबी बेचने के नाम पर 7.40 लाख रुपये हड़प लिए हैं।

2- मदेयगंज में दीनदयाल नगर निवासी विजय शंकर दीक्षित ने एक साइबर ठग के खिलाफ एफआईआर दर्ज कराई है। लिखित शिकायत में पीड़ित का कहना है कि ई-कार्मस साइट के जरिए जालसाज ने उसने 81हजार रुपये ऐंठ लिए हैं।

3- गोसाईगंज थाना अंतर्गत बिरुरा गांव निवासी आफरीन से अमेठी कस्बा के जाबिर अली ने मकान दिलाने के नाम पर 11.46 लाख रुपये ठग लिए हैं।

4- हजरतगंज कोतवाली अंतर्गत दि ग्रैंड भरावन अपार्टमेंट निवासी अमित अग्रवाल से साइबर ठगों ने घर बैठे कमाई का झांसा देकर 4.23 लाख ऐंठ लिए है।

5- मानकनगर निवासी विशाल लाल मंगलानी से सामान की डिलीवरी के नाम पर ठगों ने पांच हजार ऐंठ लिए।

6- मड़ियांव के फैजुल्लागंज निवासी कारोबारी को जालसाजों ने मनी लॉन्ड्रिंग के मामले से बचाने के नाम पर 35 हजार रुपये हड़प लिए। पुलिस के मुताबिक सभी मामलों एफआईआर दर्ज कर जांच की जा रही है।

लोको पायलट व शिक्षिका को बंधक बना ट्रांसफर कराए 40 हजार

अमृत विचार, लखनऊ : वजीरगंज इलाके में लोको पायलट और उसकी शिक्षक पत्नी को बंधक बना मारपीट कर 40 हजार रुपये ट्रांसफर कराने का मामला सामने आया है। पीड़ित दंपति की शिकायत पर पुलिस ने ब्रोकर व उसके पांच साथियों के खिलाफ रिपोर्ट दर्ज कर आगे की कार्रवाई शुरू की है। आलमबाग के ओमनगर निवासी रविंद्र सोनी लोको पायलट हैं और उनकी पत्नी नम्रता सोनी केंद्रीय विद्यालय में अध्यापक हैं। दंपति ने बताया प्लाट खरीदने के लिए वे अमित और गौरव चावला से मिले थे। अमित ने आलमबाग निवासी शैलेंद्र का प्लाट दिखा 34 लाख रुपये में सौदा तय कराया था। इसमें एक प्रतिशत अमित को कमीशन देने की बात तय हुई थी। नम्रता ने बताया शुक्रवार को पति के संग प्लाट की रजिस्ट्री कराने कचहरी पहुंचीं थी। जहां से दोनों को ब्रोकर गौरव रजिस्ट्री ऑफिस के सामने स्थित कृष्णा कांप्लेक्स ले गया। वहां अमित दो साथियों के साथ मौजूद थे। वहां पर एक की जगह दो प्रतिशत कमीशन पहले ही मांगने लगे। आरोप है कि ज्यादा कमीशन लेने का विरोध करने पर आरोपितों ने रविंद्र को पीटा, इसके बाद दंपति को सड़क पर दौड़ा कर पकड़ जबरन 40 हजार रुपये आनलाइन ट्रांसफर करवा लिये। इंस्पेक्टर वजीरगंज दिनेश चंद्र मिश्र ने बताया तीन नामजद व तीन अज्ञात समेत पांच के खिलाफ मामला दर्ज जांच की जा रही है।

चौक थाने में होली कंट्रोल रूम, पैरा मिलिट्री भी तैनात

अमृत विचार, लखनऊ : होली सकुशल संपन्न कराने के लिए चौक थाने में होली कंट्रोल रूम बनाया है। जिसमें होली वाले दिन पुलिस विभाग के साथ-साथ लोकनिर्माण विभाग, विद्युत विभाग, स्वास्थ्य विभाग आदि विभागों के कर्मचारी उपस्थित रहेंगे। किसी भी अप्रिय परिस्थिति में अपेक्षित सेवा तत्काल उपलब्ध हो सके। वहीं, छह कंपनी पीएसी, दो अपर पुलिस अधीक्षक, चार पुलिस उपाधीक्षक व चार कंपनी, एक प्लाटून पीएसी व दो कंपनी पैरा मिलिट्री की ड्यूटी लगायी जा रही है। सभी जोंस में विभिन्न स्थानों पर आयोजित होलिका दहन, शोभायात्राएं व मेला के मद्देनजर पुलिसकर्मियों की ड्यूटी भी लगाई है।

तीन दोस्तों को पीटा, थाने के सामने फेंक भागे कार सवार, 20 पर रिपोर्ट

कार्यालय संवाददाता, लखनऊ

- एफआईआर दर्ज कर मामले की जांच में जुटी गोमतीनगर पुलिस
- युवकों की तलाश में सीसीटीवी फुटेज खंगाल रही पुलिस

अमृत विचार : गोमतीनगर विस्तार थाना अंतर्गत सुलभ आवास में बुधवार को एसयूवी से पहुंचे युवकों ने तीन दोस्तों को घर में घुस कर पीट सामान तोड़ दिया। इसके बाद जबरन गाड़ी में बिठा रास्ते भर पीटकर गोमतीनगर थाने के सामने फेंक कर भाग निकले। शुक्रवार को गोमतीनगर विस्तार पुलिस ने 20 लोगों के खिलाफ एफआईआर दर्ज की है।

प्रभारी निरीक्षक सुधीर अवस्थी के मुताबिक, बलिया जनपद निवासी सोनाल पर्वत सुलभ आवास में दोस्त आयुष्मान सिंह और उमेश त्रिपाठी के साथ किराये पर रहते हैं। लिखित शिकायत में पीड़ित ने बताया कि बुधवार सुबह करीब 11 बजे वह कमरे में दोस्तों के साथ सो रहे थे। इसी बीच एसयूवी और चार अन्य गाड़ियों से करीब 20 अज्ञात लोग उनके घर आ धमके और लाठी-डंडों व धारदार हथियार से हमला कर दिया। आरोप है कि घर में घुसते ही दबंगों ने तोड़फोड़ करनी शुरू कर दी। विरोध करने पर दबंगों ने पीड़ित व उसके दोस्तों को घसीटते हुए जबरन गाड़ी में बिठा लिया और तीन घंटे तक पिटाई करते रहे। दोपहर एक बजे दबंग उन्हें गोमती नगर थाने के बाहर फेंक कर भाग निकले। प्रभारी निरीक्षक ने बताया कि तहरीर के आधार पर पुलिस ने दबंगों के खिलाफ सुसंगत धाराओं में प्राथमिकी दर्ज कर उनकी तलाश में सीसीटीवी फुटेज खंगालनी शुरू कर दी है।

स्टंटबाजी के विवाद में छात्रों के दो गुटों में मारपीट व हंगामा

अमृत विचार, लखनऊ : गुडम्बा थानाक्षेत्र अंतर्गत कुर्सी रोड स्थित स्टंटबाजी के विवाद में दो छात्र गुटों में जमकर मारपीट हुई। इससे वहां भगदड़ मच गई। पीड़ित छात्र ने कॉलेज में पढ़ने वाले छात्रों के खिलाफ सम्बन्धित थाने में तहरीर दे कार्रवाई की मांग की है। प्रभारी निरीक्षक नितिश श्रीवास्तव के मुताबिक, मूलरूप से कानपुर के चमनगंज निवासी मो. अहमद ओवैशी कुर्सी रोड स्थित एक निजी विश्वविद्यालय में एलएलबी का छात्र है। वह एक हॉस्टल में रहकर पढ़ाई करता है। लिखित शिकायत में एलएलबी छात्र ने बताया कि शुक्रवार को वह सहरी करने के लिए हॉस्टल से निकल एक बिरयानी काउंटर पहुंचा। आरोप है कि यहां पर विवि के छात्र फैजान, फैसल, नदीम, जिशान, अक्षत, जियाउद्दीन और शाह आलम पहले से मौजूद थे। इसी बीच छात्र गुट बुलेट से स्टंटबाजी करने लगे। कुछ क्षण में छात्र गुट बुलेट से पटाखे की आवाज निकालने लगे। पीड़ित ने उन्हें स्टंटबाजी करने से मना किया तब छात्र गुट ने पीड़ित पर धारदार हथियार से हमलाकर दिया। इसके बाद वहां भगदड़ मच गई।

दो गाड़ियों से 9.5 लाख बरामद

कार्यालय संवाददाता, लखनऊ

- लोकसभा चुनाव को शांतिपूर्ण माहौल में संपन्न कराने के लिए पुलिस अलर्ट, उड़नदस्ता मुस्तैद

अमृत विचार: पुलिस व प्रशासन अलर्ट मोड में हैं। उड़न दस्ता ने शनिवार रात पारा थाना क्षेत्र में दो गाड़ियों से 9.5 लाख रुपये बरामद किये। वहीं 20 के खिलाफ गुंडा एक्ट की कार्रवाई की गई है। जबकि 10 असलहा धारकों का आपराधिक रिकार्ड मिलने पर लाइसेंस निरस्त करने की रिपोर्ट पुलिस आयुक्त को भेजी है।

लोकसभा चुनाव निष्पक्ष व शांतिपूर्ण माहौल में कराने को लेकर अफसर सक्रिय हैं। उड़न दस्ता टीम ने मजिस्ट्रेट उमेश पाल सिंह की अगुवाई में पारा के तिकोनिया तिराह पर वाहन चेकिंग अभियान चलाया। इस दौरान कार डीएल 10 सीक्यू 2655 से 5 लाख रुपये कैश व वाहन एचआर 26 डीएक्स 2621 से 4.50 लाख समेत कुल 9.50 लाख रुपये जब्त किये। कार सवार रुपयों के संबंध में कोई संतोष जनक जवाब नहीं दे सके। इसके चलते नकदी जब्त कर आगे की कार्रवाई की गयी। वहीं विभिन्न थाना प्रभारियों ने अभियान चलाकर 20 अपराधियों के खिलाफ गुंडा एक्ट की कार्रवाई की। इनको जिला बदर करने की संस्तुति की गई। इसके साथ ही 219 के लाइसेंस धारकों के असलहा जमा कराये गये हैं।

इन असलहा धारकों के निरस्त होंगे लाइसेंस

आपराधिक रिकार्ड मिलने पर थाना प्रभारियों ने संजय सोनकर निवासी डालीगंज, शिवम शुक्ला निवासी किला मुहम्मदी, सूरज द्विवेदी निवासी किला मुहम्मदी, संजय कुमार पाण्डेय निवासी किला मुहम्मदी, अजय पाण्डेय निवासी एलडीए कालोनी, नवल किशोर शुक्ला निवासी किला मुहम्मदी, मनमीत श्रीवास्तव निवासी रुचि खण्ड, अशोक अवस्थी निवासी आशियाना, मनोज कुमार मिश्रा निवासी दौलतगंज और पुनीत यादव निवासी बीवीखेड़ा हंसखेड़ा का लाइसेंस निरस्त करने की रिपोर्ट अफसरों को भेजी है।

हजरतगंज इलाके में स्कूटी को टक्कर मारने के बाद खड़ी कार, मौके पर जांच करती पुलिस टीम। अमृत विचार

सरकारी कार की टक्कर से महिला व पीआरडी जवान घायल

कार्यालय संवाददाता, लखनऊ

- हजरतगंज पुलिस ने चालक को लिया हिरासत में, गाड़ी कब्जे में
- पुलिस ने दोनों को अस्पताल में कराया भर्ती

अमृत विचार: हजरतगंज इलाके में सरकारी विभाग की गाड़ी ने स्कूटी सवार महिला को टक्कर मार दी। कार की चपेट में पैदल जा रहा पीआरडी जवान भी आ गया। हादसे में महिला व गार्ड घायल हो गये। पुलिस ने दोनों को अस्पताल में भर्ती कराया। जवान की हालत गंभीर बताई जा रही है।

पुलिस के अनुसार परिवर्तन चौक की ओर से शनिवार शाम 7 बजे एक सरकारी विभाग की अंबेसडर कार हजरतगंज चौराहा की ओर जा रही थी। तभी कार चालक ने आगे जा रही स्कूटी सवार महिला को टक्कर मार दी। इसके अलावा कार ने पैदल जा रहे बाराबंकी निवासी पीआरडी जवान इनामीपुर निवासी दिनेश कुंवर अली को भी चपेट में ले लिया। सूचना पर पहुंची पुलिस ने घायलों को सिविल अस्पताल में भर्ती करा गाड़ी कब्जे में लेकर चालक को हिरासत में लिया। इंस्पेक्टर विक्रम सिंह ने बताया पीआरडी जवान के परिजनों को हादसे की जानकारी दी है। तहरीर मिलने पर आगे की कार्रवाई की जायेगी।

ट्रक ने कार में मारी टक्कर, दम्पत्ति समेत सात घायल, दो की हालत गम्भीर

अमृत विचार, गोसाईगंज : गोसाईंगंज क्षेत्र के परेहटा गांव निवासी मुनीश बाजपेई शनिवार की दोपहर अपनी पत्नी रन्नो बाजपेई व विवाहित बेटी दिव्या, नातिन बिट्टो व बुलबुल समेत डेढ़ वर्षीय मासूम नाती के साथ होली की खरीददारी करने के लिए अपनी कार से गोसाईगंज बाजार जा रहे थे। तभी शिवलर गांव की नहर के पास सामने से तेज रफ्तार ट्रक लेकर आ रहा नशे में धुत चालक नियंत्रण खो बैठा और ट्रक को उसकी साइड में लाकर कार में सामने से जोरदार टक्कर मारने के बाद सड़क किनारे बनी पक्की दुकान में ट्रक घुस गया। दुर्घटना के बाद सूचना पाकर मौके पर पहुंचे परिजन सभी घायलो को आनन-फानन पुलिस की मदद से इलाज के लिए गोसाईगंज सीएचसी लेकर गयें। जहां सभी घायलो का प्राथमिक उपचार करने के बाद डाक्टरो ने गम्भीर रूप से घायल दिव्या व उसकी बेटी बिट्टो को इलाज के लिए सिविल अस्पताल रेफर कर दिया।

सार-संक्षेप

लापता युवक का शव मिला, हत्या की आशंका

अमृत विचार, लखनऊ : तीन दिनों से लापता ड्राइवर का शव मोहनलालगंज के बिंदौवा में एक प्लाटिंग साइड पर शनिवार पड़ा मिला। ग्रामीणों के मुताबिक मृतक के सिर के पीछे चोट का निशान है। मृतक के भाई दिलीप ने हत्या की तहरीर देकर एक व्यक्ति पर संदेह जताया है। मृतक की बाइक भी लापता है। पुलिस पीएम रिपोर्ट का इंतजार कर रही है। नगराम के गड़रियन खेड़ा निवासी धर्मेंद्र कुमार ड्राइवर था। बुधवार सुबह घर से निकले धर्मेंद्र वापस नहीं आये। उनके बड़े भाई दिलीप ने बिजनौर थाने में उसकी गुमशुदगी दर्ज करवाई थी। वह पड़ोस में गांव के एक युवक के साथ जाता था। धर्मेंद्र के परिवार में पत्नी सीमा, दो बच्चे दिवलेंद्र व मोहिनी है।

पुराने विवाद को लेकर युवक पर जानलेवा हमला

अमृत विचार, लखनऊ : हजरतगंज कोतवाली अंतर्गत पुराने विवाद को लेकर दबंगों ने पार्क में बैठे एक युवक पर धारदार हथियार से हमलाकर लहूलुहान कर दिया। पुलिस मामले की जांच में जुटी है। प्रभारी निरीक्षक विक्रम सिंह के मुताबिक, कैसरबाग के नया गांव निवासी मो. कैफ जफर गुरुवार रात करीब 11 बजे एक पार्किंगस्थल के पास बैठा था। आरोप है कि पुराने विवाद को लेकर अतीफ, अवेज, सैम और अर्थ ने अपने कई साथियों के साथ धारदार हथियार से जानलेवा हमला कर दिया। राहगीरों के एकजुट होने पर हमलावर घटनास्थल से भाग निकले। प्रभारी निरीक्षक ने बताया कि हमलावरों की तलाश में पुलिस जुटी है।

मामूली विवाद में युवक से मारपीट

अमृत विचार, लखनऊ : कैसरबाग के रहने वाले मो. नाजिर के मुताबिक बृहस्पतिवार को वह खाना पैक कराने के लिए क्षेत्र की शकील बिरयानी कॉर्नर पर गए थे। नाजिर बिरयानी का ऑर्डर देकर इंतजार कर थे। इस बीच वहां पहुंचे चार युवकों ने दुकानदार से पहले उन्हें बिरयानी देने की बात कही। नाजिर के विरोध करने पर युवकों ने उनकी पिटाई कर दी। यह देख वहां मौजूद लोगों के बीच बचाव करने पर आरोपियों ने नाजिर का मोबाइल छीनने का प्रयास किया। पीड़ित ने कैसरबाग थाने में एफआईआर दर्ज कराई है।

शराब की बोतल में पानी मिलाकर बेचने वाला आरोपी पकड़ा

अमृत विचार, लखनऊ : आबकारी निरीक्षक ऋचा सिंह, सुमंत कुमार मिश्रा, जय प्रकाश तथा अजय कुमार सिंह ने अलीगंज क्षेत्र में शराब दुकानों का निरीक्षण किया। चांदगंज स्थित देशी शराब की दुकान में शराब की पेटियों के खाली गत्ते रखे मिले। ये गत्ते कैमरे से कवर नहीं थे। गत्तों में प्लासिटक की बोतलों में देशी शराब रखी थी। विक्रेता सोमू जायसवाल दुकान परिसर के अंदर लाइसेंस शर्तों का उल्लघंन कर शराब में पानी मिलाकर उसका तनुकरण बेचते पकड़ा गया। विक्रेता को गिरफ्तार कर लिया गया है।

गुल फाउंडेशन ने बांटी रमजान किट

अमृत विचार, लखनऊ : हर साल की भांति इस बार भी गुल फाउंडेशन रमजान पर रमजान किट का वितरण करने जा रही है। जिसमें एक महीने का राशन खाद्य सामग्री उन गरीबों जरूरतमंदों को दी जाती है जिनके लिए दो वक्त का खाना जुटा पाना भी बहुत मुश्किल का काम होता है ऐसे परिवारों को हम ढूंढते हैं तलाश करते हैं फिर उन चुनिंदा परिवारों को हर रमजान पर रमजान किट के रूप में खाद्य सामग्री का वितरण करते हैं। इस रमजान हम 200 परिवारों को रमजान किट का वितरण कर रहे हैं इस रमजान किट को हम अलग-अलग तारीख को अलग-अलग जगह पर वितरण करेंगे फाउंडेशन लगातार कई वर्षों से हर फेस्टिवल को बड़े ही धूमधाम से मनाता है।

आध्यात्मिक शिक्षा से ज्ञान का विकास होता है: डॉ. गांधी

रंगारंग कार्यक्रम प्रस्तुत करतीं सीएमएस की छात्राएं। अमृत विचार

अमृत विचार, लखनऊ : यदि हम बच्चों को प्रारम्भ से ही नैतिक व आध्यात्मिक शिक्षा प्रदान करेंगे तो उनमें स्वत: ही मानवीय गुण उत्पन्न होंगे। उनमें बुद्धिमत्ता व ज्ञान की वृद्धि होगी और वे सही और गलत में भेदभाव कर जीवन में सही निर्णय ले सकेंगे। ये बात सीएमएस निदेशिका डॉ. भारती गांधी ने शनिवार को कही। वह सिटी मोन्टेसरी स्कूल जॉपलिंग रोड कैम्पस की ओर से सीएमएस गोमती नगर द्वितीय कैम्पस के ऑडिटोरियम में डिवाइन एजुकेशन कान्फ्रेन्स में अभिभावकों को सम्बोधित कर रही थीं। डॉ. गांधी ने कहा कि बालक में सद्विचार के बीज बोने के उपरान्त उन्हें प्रेम व स्नेह से सींचकर विचारों को अभिव्यक्त करना भी सिखाना चाहिए। वार्षिक परीक्षा, विभिन्न प्रतियोगी परीक्षाओं, सांस्कृतिक कार्यक्रमों व खेलकूद में प्रदर्शन कर विद्यालय का गौरव बढ़ाने वाले छात्रों को पुरस्कृत किया।

संविदा कर्मचारियों को मिलेगी इंश्योरेंश की सुविधा

अमृत विचार, लखनऊ : राष्ट्रीय स्वास्थ्य मिशन अंतर्गत कार्यरत संविदा कर्मचारियों को बीमा की सुविधा मिलेगी। इसके लिए मिशन निदेशक द्वारा सभी जिलाधिकारियों को पत्र प्रेषित किया गया है, जिसमें निर्देश दिए गए हैं कि जिले में कार्यरत संविदा कर्मचारियों को मानव संपदा पोर्टल पर अगले चार कार्य दिवस में पंजीकृत कराया जाये, ताकि ग्रुप एंश्योरेंस पॉलिसी में शामिल किया जा सके। निर्देश देते हुए मिशन निदेशक पिंकी जोवेल ने कहा कि संविदा कर्मियों के पंजीकरण में नाम, पदनाम, जन्मतिथि, योगदान तिथि, लिंग, तैनाती विवरण, व नामिनी का स्पष्ट उल्लेख किया जाये। पोर्टल पर पंजीकृत न होने की दशा में इंश्योरेंश की सुविधा नहीं मिलेगी।

सौतेली बेटी से दुष्कर्म की कोशिश, आरोपी गिरफ्तार

कार्यालय संवाददाता, लखनऊ

- युवती ने कैंट थाने में दर्ज कराई प्राथमिकी

अमृत विचार : कैंट थाना अंतर्गत एक शख्स ने सौतेली बेटी से दुष्कर्म की कोशिश की। युवक की इस हरकत से आहत होकर पीड़िता ने कैंट थाने में लिखित शिकायत देते हुए प्राथमिकी दर्ज कराई है। फिलहाल, पुलिस ने मामला दर्ज कर आरोपी को गिरफ्तार कर लिया है।

प्रभारी निरीक्षक गुरुप्रीत कौर के मुताबिक, क्षेत्र की रहने वाली युवती (18) ने सौतले पिता ओमप्रकाश साहू के खिलाफ एफआईआर दर्ज कराई है। लिखित शिकायत में युवती ने बताया कि वर्ष 2014 में उसके पिता की मौत हो गई थी। इसके बाद ओमप्रकाश उनकी मां के सम्पर्क में आ गया। युवती का आरोप है कि कई बार ओमप्रकाश में सोते समय उसके साथ गलत हरकत की। हालांकि, विरोध करने पर आरोपी ने उसकी पिटाई कर खामोश करा दिया। इस बारे में उसने मां से शिकायत की लेकिन मां ने आरोपी का पक्ष लेते हुए उसे चुप कर दिया। गुरुवार को ओमप्रकाश ने उससे दुष्कर्म की कोशिश की। नाकाम होने पर आरोपी ने उसके कपड़े भी फाड़ दिए। इसके बाद पीड़िता ने कैंट थाने में तहरीर देते कार्रवाई किए जाने की मांग की।

दाखिले के नाम पर ऐंठे 10 लाख

अमृत विचार, लखनऊ : गोमतीनगर थाने में एक युवक ने जालसाज पर धोखाधड़ी का आरोप लगाते हुए प्राथमिकी दर्ज कराई है। उजरियांव निवासी ऋषि रंजन के बेटे सृजन कुमार ने नीट परीक्षा दी थी। जिसमें बेटे के कम नंबर आए थे। इस दौरान उनकी मुलाकात विकास गोयल से मुलाकात हुई। जालसाज ने उनके बेटे को कॉलेज में एमबीबीएस सीट मिल जाएगी। मगर इसके लिए रुपये खर्च होंगे। बेटे का भविष्य देखते हुए ऋषि ने हामी भर दी। आरोपियों ने करीब 20 लाख का खर्च बताया था। 10 लाख एडिमशन से पहले और 10 लाख बाद में देने थे। ऋषि इसके लिए तैयार हो गए। चेक- यूपीआई के जरिए करीब 10 लाख रुपये आरोपियों के खाते में दिए। इसके बाद विकास और धीरज ने सृजन के मूल शैक्षिक दस्तावेज लिए थे। रुपये देने के बाद भी सृजन का दाखिला नहीं हुआ था। दबाव बनाने पर किसी तरह पांच लाख रुपये विकास-धीरज ने वापस किए। मगर बचे दस लाख देने को तैयार नहीं हुए डीसीपी पूर्वी प्रबल प्रताप सिंह के निर्देश पर गोमतीनगर पुलिस ने विकास, धीरज पर एफआईआर दर्ज कराई है।

फंदे से लटके मिले चार के शव

कार्यालय संवाददाता, लखनऊ

- रेलवेकर्मी व दो महिलाओं समेत चार लोगों ने की खुदकुशी
- आलमबाग, माल, गोसाईंगज और मड़ियांव से सामने आए मामले

अमृत विचार : राजधानी में रेलवेकर्मी व दो महिलाओं समेत चार लोगों का शव फंदे से लटकता मिला। घटनास्थल पर पहुंची ने पुलिस ने परिजनों से पूछताछ कर शव को पोस्टमार्टम के लिए भेज दिया है।

आलमबाग कोतवाली क्षेत्र के वीजी कालोनी निवासी रेलवे कर्मी राजू (30) का शव कमरे में दुपट्टे से लटकता मिला। परिजनों ने उसे फंदे से लटकता देख फौरन नजदीकी अस्पताल में पहुंचाया। जहां डॉक्टरों ने उसे मृत घोषित कर दिया। प्रभारी निरीक्षक शिव शंकर महादेवन ने बताया कि राजू रेलवे में चतुर्थ श्रेणी का कर्मचारी था। गत 18 मार्च को उनकी पत्नी दोनों बच्चों के साथ मायके गई थी। शुक्रवार कई बार फोन करने पर जवाब नहीं मिलने पर पत्नी भाई के साथ घर पहुंची। तब पति के आत्महत्या की जानकारी मिली। वहीं, माल थाना अंतर्गत गांगन गांव निवासी सतोष कुमार राधा (25) का शव शनिवार को फंदे से लटकता मिला। जिस वक्त मजदूर ने आत्मघाती कदम उठाया। तब मां रामदेवी राधा कस्बा माल सामग्री खरीदने गई थी। छह वर्ष पूर्व संतोष के भाई गोपाल ने भी आत्महत्या की थी। उधर, गोसाईंगंज के अमेठी कस्बा में मुंशीगंज निवासी रुचि (20) ने भी घर में फंदा लगाकर खुदकुशी कर दी। परिजनों ने बताया कि करीब दो वर्ष पूर्व निगोहां के अहमदपुर खालसा निवासी रुचि से सोमनाथ ने प्रेम विवाह किया था। दोनों के आठ माह की बेटी सृष्टि है। इसके अलावा मड़ियांव के बसंत विहार इलाके में निजी गार्ड उमेश दुबे की पत्नी रंजना दुबे (22) का शव घर में लगे पंखे के हुक से फंदे से लटकता मिला। दो वर्ष पूर्व रंजना ने उमेश से प्रेम विवाह किया था। संतान नहीं होने से रंजना तनाव में रहती थी।

योगी कान्हा की नगरी से शुरू करेंगे चुनावी अभियान

राज्य ब्यूरो, अमृत विचार : मुख्यमंत्री ने कहा कि भारतीय जनता पार्टी विकास की बात करती है, ध्रुवीकरण की राजनीति नहीं करती। हम लोक आस्था का सम्मान करते हैं। हम कर्फ्यू नहीं लगाते, कांवड़ यात्रा का मार्ग प्रशस्त करते हैं। वह जितनी बार अयोध्या, मथुरा और काशी गये हैं, उतना कोई भी मुख्यमंत्री नहीं गया। बताया कि वह अपना चुनावी अभियान कान्हा की नगरी मथुरा से शुरू करेंगे। भाजपा चुनाव प्रबंधन टीम की ओर से जारी कार्यक्रम के मुताबिक 27 मार्च को योगी 27 से लकेर 31 मार्च तक 15 जिलों में प्रबुद्ध सम्मेलन करेंगे। मथुरा सुबह 11 बजे, मेरठ में दोपहर क बजे और 3 बजे गाजियाबाद पहुंचेंगे। 28 मार्च को सुबह 11 बजे बिजनौर, दोपहर एक बजे अमरोहा और 3 बजे मुरादाबाद में सम्मेलन को संबोधित करेंगे। 29 मार्च को शामली, सहारनपुर और मुजफ्फरनगर और 30 मार्च को बागपत, बुलंदशहर और गौतमबुद्धनगर, 31 मार्च को बरेली में अपरान्ह 3 बजे, पीलीभीत में दोपहर एक बजे और रामपुर में सुबह 11 बजे प्रबुद्ध सम्मेलन करेंगे।

भाजपा के झूठ को बेनकाब करें कांग्रेस कार्यकर्ता

राज्य ब्यूरो, लखनऊ

- मतदान के लिए प्रदेश कांग्रेस के नेताओं को दिया गया प्रशिक्षण
- बूथ मैनेजमेंट के बारे में दी गई जानकारी

अमृत विचार। कांग्रेस के राष्ट्रीय महासचिव व प्रदेश प्रभारी अविनाश पांडे ने कहा कि लोकसभा चुनाव में जीत के लिए पार्टी के नेता व कार्यकर्ता भाजपा के झूठ को बेनकाब करें। उन्होंने पार्टी के लोकसभा समन्वयकों को कहा कि वे पूरा समय क्षेत्र में दें, ताकि इंडिया गठबंधन के प्रत्याशियों की जीत सुनिश्चित हो सके। प्रदेश प्रभारी शनिवार को गांधी भवन में पार्टी के राज्य स्तरीय प्रशिक्षण कार्यक्रम को संबोधित कर रहे थे। इस मौके पर नेताओं को पार्टी के पक्ष में ज्यादा से ज्यादा मतदान कराने के लिए प्रशिक्षित किया गया। उन्हें बूथ मैनेजमेंट की जानकारी दी गई।

प्रदेश प्रभारी ने संगठनात्मक समीक्षा करते हुए कहा कि मेहनत का कोई विकल्प नहीं है और जमीन पर उतरकर ही संगठन को मजबूती दी जा सकती है। उन्होंने कहा कि उत्तर प्रदेश में सभी बूथों पर कार्यकर्ताओं का मनोनयन अगले तीन दिनों में पूरा कर लेना है। पार्टी स्तर पर बीएलओ ही चुनाव में विजय दिलाने में सबसे निर्णायक सिद्ध होंगे।

इस मौके पर पार्टी के प्रदेश अध्यक्ष पूर्व मंत्री अजय राय ने कहा कि यह दो महीने संघर्षकाल है और हम सभी कार्यकर्ता पूरे मनोयोग से जनता के बीच जाकर इस लड़ाई को लड़ेंगे और भाजपा की तानाशाही सरकार को उखाड़ फेंकने में सफल होंगे। प्रशिक्षण कार्यक्रम को राष्ट्रीय सचिव राजेश तिवारी, धीरज गुर्जर, सत्य नारायण पटेल, प्रदीप नरवाल आदि ने संबोधित किया। कार्यक्रम में राष्ट्रीय प्रवक्ता अभय दुबे, प्रदेश कांग्रेस के उपाध्यक्ष व प्रभारी प्रशासन दिनेश कुमार सिंह, कोषाध्यक्ष शिव पाण्डेय, संगठन महासचिव अनिल यादव, मीडिया विभाग के वाइस चेयरमैन मनीष श्रीवास्तव हिंदवी सहित प्रदेश के पदाधिकारी, जिला-शहर अध्यक्ष, फ्रंटल संगठनों के अध्यक्ष मौजूद रहे रहे।

पुलिस के साथ पीएसी व पैरा मिलिट्री फोर्स का रहेगा पहरा

कार्यालय संवाददाता, लखनऊ

- राजधानी में 3480 स्थानों पर होगा होलिका दहन
- नौ शोभायात्रा और 10 स्थानों पर लगेगा मेला

अमृत विचार: रंगों के पर्व पर उपद्रव करने वालों की खैर नहीं होगी। इनसे निपटने के लिये पुलिस अफसरों ने खाका खींच दिया है। होलिका दहन स्थलों, शोभायात्रा और मेला स्थलों पर पुलिस के अलावा पीएसी और पैरा मिलिट्री फोर्स का पहरा रहेगा।

जेसीपी लॉ एंड आर्डर उपेंद्र कुमार अग्रवाल ने बताया होली पर्व शांति पूर्ण माहौल में संपन्न कराने पुलिस ने तैयारियां मुकम्मल कर ली हैं। कहा राजधानी के पांचों जोन में 3480 स्थलों पर होलिका दहन की जानी है। वहीं नौ शोभायात्राएं और 10 स्थानों पर मेला लगेगा। इन स्थानों पर गड़बड़ी की मंशा रखने वालों से निपटने के लिये सभी थानों की पुलिस अलर्ट रहेगी। इसके अलावा पूर्व से ही उपलब्ध 6 कम्पनी पीएसी के साथ मुख्यालय से 2 अपर पुलिस अधीक्षक, 4 पुलिस उपाधीक्षक, चार कंपनी पीएसी व दो कम्पनी पैरा मिलिट्री की ड्यूटी लगायी है। बताया तीन बड़ी शोभायात्राएं चौक व सआदतगंज इलाके के मार्गों से गुजरेंगी। यहां पर्याप्त मात्रा में फोर्स तैनात रहेगी।

एक नजर

26 को खुलेंगे परिषदीय स्कूल

अमृत विचार, लखनऊ : बेसिक शिक्षा परिषद की ओर से संचालित प्राथमिक व जूनियर विद्यालयों में 26 मार्च को अवकाश नहीं रहेगा। बेसिक शिक्षा परिषद सचिव सुरेन्द्र तिवारी ने बताया कि होली की छुट्टी पहले से निर्धारित है। 26 मार्च को विद्यालय रोजाना की तरह से समय से खुलेंगे। अवकाश को लेकर किसी तरह की अफवाह के चक्कर में शिक्षक न पड़ें। शिक्षक संगठनों ने अलग-अलग जिलों में 26 मार्च को अवकाश को की मांग को लेकर बीएसए को ज्ञापन सौंपे गये थे। शनिवार सचिव ने स्पष्ट किया कि 26 को स्कूल खुले रहेंगे। सचिव ने कहा कि अवकाश की अफवाह फैलाने वालों पर कार्रवाई की जायेगी।

होली पर शोभायात्रा को लेकर रहेगा रूट डायवर्जन

नजीराबाद चौराहे की ओर जाने से पहले जान लें मार्ग बदलाव

कार्यालय संवाददाता, लखनऊ

अमृत विचार: रविवार और सोमवार को नजीराबाद चौराहा की तरफ जाने से पहले बदले रास्तों नजर जरूर डाल लें। होली पर्व पर जुलूस और शोभायात्रा निकाली जायेंगी। इसके मद्देनजर इलाके के प्रमुख रास्तों पर 24 को शाम 6 बजे से और 25 को सुबह 9 बजे से कार्यक्रम के समाप्त होने तक डायवर्जन लागू रहेगा। आमजन की सुविधा के लिये डीसीपी ट्रैफिक ने वैकल्पिक मार्ग निर्धारित किये हैं।

आकस्मिक सेवाओं के लिये खुले रहेंगे प्रतिबंधित रूट: डीसीपी ट्रैफिक सलमान ताज पाटिल ने बताया त्योहारों पर जुलूस और शोभायात्रा निकाली जायेंगी। इसके चलते संबंधित रास्तों पर डायवर्जन लागू किया है। कहा इस दौरान प्रतिबन्धित मार्ग पर भी अनिवार्य होने पर एम्बुलेन्स, शव वाहन, फायर सर्विस और स्कूली वाहनों की निकाला सकेंगे। किसी तरह की समस्या होने पर ट्रैफिक कन्ट्रोल नंम्बर-9454405155 पर संपर्क कर सकते हैं।

जानिए किन रास्तों से करनी है आवाजाही

- कैसरबाग अशोकलाट चौराहा नजीराबाद चौराहे की ओर आवाजाही बंद रहेगी। वैकल्पिक मार्ग लाटूश रोड या कैसरबाग बस अड्डा होकर निर्धारित किया गया है।
- छतरी वाला चौराहा (सकरी सेंटर) से नजीराबाद चौराहा की ओर वाहनों की आवाजाही बंद रहेगी। वैकल्पिक मार्ग पोस्ट ऑफिस अमीनाबाद या श्रीराम रोड होकर निर्धारित किया गया है।
- गुइन रोड चौराहे से नजीराबाद चौराहे की ओर आवाजाही बंद रहेगी। वैकल्पिक मार्ग पोस्ट ऑफिस अमीनाबाद या कैसरबाग बस अड्डा होकर निर्धारित किया गया है।
- ख्यालिगंज तिराहा से नजीराबाद चौराहा की ओर वाहनों का आवागमन बंद रहेगा। इन रूट के वाहन कैसरबाग बस अड्डा गुइन रोड, पोस्ट ऑफिस अमीनाबाद या कैसरबाग अशोक लाट चौराहा होकर गंतव्य तक जा सकेंगे।
- श्रीराम रोड तिराहा कोनेश्वर चौराहे से चौक चौराहे की ओर वाहनों का आवागमन बंद रहेगा। वैकल्पिक मार्ग घंटा घर रूमीगेट चौकी चौराहा होकर निर्धारित किया गया है।
- चौक चौराहे से कोनेश्वर चौराहे की ओर वाहनों की आवाजाही प्रतिबंधित रहेगी। वैकल्पिक मार्ग रूमी गेट चौराहा घंटाघर होकर निर्धारित किया गया है।

दोपहर बाद दौड़ेगी मेट्रो, सिटी बस व ऑटो

अमृत विचार, लखनऊ : होली वाले दिन सोमवार को मेट्रो का संचालन दोपहर 2:30 बजे शुरू होगा। सीसीएस मेट्रो स्टेशन और मुंशी पुलिया मेट्रो स्टेशन के बीच मेट्रो सेवा सुबह के समय बंद रहेगी। उत्तर प्रदेश मेट्रो रेल कारपोरेशन के प्रबंध निदेशक सुशील कुमार ने यह जानकारी दी।

टेंपो -ऑटो : होली वाले दिन दोपहर के बाद ऑटो-टेंपो का संचालन भी शुरू हो जाएगा। यह जानकारी लखनऊ ऑटो रिक्शा थ्री व्हीलर एसोसिएशन के अध्यक्ष पंकज दीक्षित ने दी। उन्होंने बताया कि यात्रियों को सामान्य किराया ही देना है। मनमाना किराया वसूलने वालों के विरुद्ध शिकायत आने पर कार्रवाई की जाएगी।

सिटी बस : राजधानी में सिटी बसों का संचालन भी दोपहर बाद शुरू हो जाएगा। सिटी बस प्रबंधन के एमडी आरके त्रिपाठी ने बताया कि यात्रियों की सुविधा के लिए बसों का संचालन किया जाएगा। अधिकांश रूटों पर बसें दौड़ती नजर आएंगी। भीड़ बढ़ने पर रोड पर बसों की फ्रीक्वेंसी बढ़ा दी जाएगी। फैजाबाद रोड स्थित बीबीडी से लेकर स्कूटर इंडिया तक और ठाकुरगंज से लेकर सुल्तानपुर रोड तक सिटी बसों का संचालन किया जाएगा। बसों के संचालन से लोग आसानी से अपनों से होली मिलने आ-जा सकेंगे।

कूड़ा न उठे, सीवर उफनाए तो करें कंट्रोल रूम में शिकायत

कार्यालय संवाददाता, लखनऊ

अमृत विचार : होली के त्योहार पर शहर की सफाई व्यवस्था चाक-चौबंद रहेगी। नगर आयुक्त इन्द्रजीत सिंह ने कूड़ा उठान सहित सफाई के लिए सफाईकर्मियों, सफाई निरीक्षकों, जोनल सेनेटरी ऑफिसर (जेडएसओ) और जोनल अधिकारियों की जोनवार ड्यूटी लगा दी है।

इसके अलावा शिकायत के लिए कंट्रोल रूम बनाने के साथ टोल फ्री नंबर और जोनवार अधिकारियों के मोबाइल नंबर भी जारी कर दिए हैं। कूड़ा न उठे, पेयजल की समस्या हो या सीवर उफनाए तो नगर निगम में शिकायत दर्ज कर सकते हैं। समस्या का समाधान तत्काल किया जाएगा।

- **पानी की समस्या होने पर भी कर सकते हैं फोन**
- **पेयजल समस्या का तत्काल समाधान कराएगा नगर निगम**

नगर निगम कंट्रोल रूम के नंबर- 9219902911, 912, 913, 914
टोल फ्री नंबर 1533 पर भी बता सकते हैं अपनी समस्या

जोन	जोनल अधिकारी	मोबाइल
एक	अमरजीत यादव	9415980064
दो	दिव्यांशु पांडे	8810721513
तीन	अलंकार अग्निहोत्री	9219902918
चार	संजय यादव	8810724166
पांच	नंदकिशोर	8810724965
छह	मनोज यादव	8318813463
सात	रश्मि भारती	9219902922
आठ	अजीत राय	8810726009
जोन	**जेडएसओ**	**मोबाइल**
एक	अमरजीत	9415980064
दो	आशीष श्रीवास्तव	8810721612
तीन	जितेंद्र गांधी	9415497173
चार	पंकज शुक्ला	7905596057
पांच	राजेश	8810708583
छह	मनोज यादव	8318813463
सात	राम सकल	8810721613

होली पर 11 घंटे मिलेगा पानी

कार्यालय संवाददाता, लखनऊ

अमृत विचार : होली के दिन 25 मार्च को जलकल विभाग दोपहर में भी तीन घंटे जलापूर्ति करेगा। महाप्रबंधक शशि कुमार गुप्ता ने बताया कि ऐशबाग, बालागंज और कठौता वाटर वर्क्स से सुबह 5 से 9 बजे और शाम 5 से रात 9 बजे तक जलापूर्ति तो होगी ही। वहीं, दोपहर 12 से 3 बजे तक जलापूर्ति करने का निर्देश जारी किया गया है। सभी ओवरहेड टैंकों से दोपहर 12 से 2 बजे तक उच्च दाब पर जलापूर्ति की जाएगी। पानी और सीवर की समस्या के लिए कंट्रोल रूम भी बनाए गए हैं। जोनवार अधिकारियों के मोबाइल नंबर भी जारी किए गए हैं, जो 24 घंटे सक्रिय रहेंगे।

- **सुबह 5 से 9 बजे दोपहर 12 से 3 शाम 5 से रात 9 बजे तक जलापूर्ति**

- जलकल विभाग कंट्रोल रूम नंबर - 8177054100, 8177054003, 8177054010
- सुऐज इंडिया कंट्रोल रूम नंबर - 18003130522

जोनवार अधिशासी अभियंताओं के मो. नंबर

जोन	अधिशासी अभियंता	मोबाइल
एक	उत्कर्ष राय	8177054071
दो	विश्वनाथ गुप्ता	8177054020
तीन	मनोज कुमार शुक्ला	8177054030
चार, सात व विकासनगर	रमेश चन्द्र	8177054080
पांच एवं आठ	सचिन यादव	8177054051
छह	अनिल कुमार	8177054060

जलकल विभाग के अधिकारियों के मोबाइल नंबर

- शशि कुमार गुप्ता महाप्रबंधक - 8177054082
- रमेश चन्द्र सचिव प्रबंधक - 8177054080

भीड़ के चलते खूब दौड़ीं डग्गामार बसें

अमृत विचार, लखनऊ : होली पर घर जाने वालों की भीड़ उमड़ने से डग्गामार बस संचालकों ने चांदी काटी। हर रूट पर डग्गामार बसें यात्री भरकर दौड़ती नजर आई। यात्री जान जोखिम में डालकर इन बसों में सफर करते नजर आए। डग्गामार बसें लखनऊ से बिहार और दिल्ली तक बेरोक टोक दौड़ती रही। यात्रियों के अनुसार डग्गामार बसों का किराया रोडवेज बसों की तुलना में बहुत कम है। रोडवेज बस लखनऊ से दिल्ली तक का किराया वातानुकूलित बस से 1300 रुपए प्रति यात्री है। डग्गामार बसें 700 से 800 रुपये लेकर यात्रियों को दिल्ली तक सफर करा रही हैं। लखनऊ के क्लार्क के पीछे शनिदेव मंदिर के निकट, ट्रांसपोर्ट नगर से कानपुर रूट के लिए, आगरा एक्सप्रेसवे के निकट से दिल्ली के लिए डग्गामार बसें दिन भर यात्रियों को लेकर दौड़ती रहीं। पॉलीटेक्निक चौराहे से थोड़ा आगे बढ़ कर डग्गामार बसें अयोध्या और गोरखपुर रूट के लिए चलती रहीं। कई बार बसें अवध बस अड्डे तक यात्री भरने पहुंच गईं। इसके चलते परिवहन निगम और निजी बस संचालकों के बीच कहा-सुनी भी हुई। आरटीओ प्रवर्तन पंकज कुमार ने बताया कि पिछले कई दिनों से डग्गामार वाहनों के खिलाफ कार्रवाई की जा रही है। त्योहार में टीमें तैयार कर रोक लगाई जाएगी।

कंपनी में 100 छात्रों का चयन

अमृत विचार, लखनऊ : प्रो. आलोक कुमार राय कुलपति लखनऊ विश्वविद्यालय के संरक्षण में विश्वविद्यालय के सेंट्रल प्लेसमेंट कार्यक्रम चलाया जा रहा है। इसमें शनिवार को सेवा सतकार फाउंडेशन ने 100 छात्रों का चयन किया। निदेशक सीपीसी प्रो. मधुरिमा लाल ने चयनित छात्रों को ज्वाइन करने की सूचना दी। छात्रों को पहले 9 हजार रुपये प्रतिमाह पर इंटर्नशिप ट्रेनिंग दी जाएगी। ट्रेनिंग 60 से 90 दिनों तक चलेगी। ट्रेनिंग के पश्चात इनका प्लेसमेंट और सैलरी इनकी परफॉरमेंस के आधार पर तय होगा।

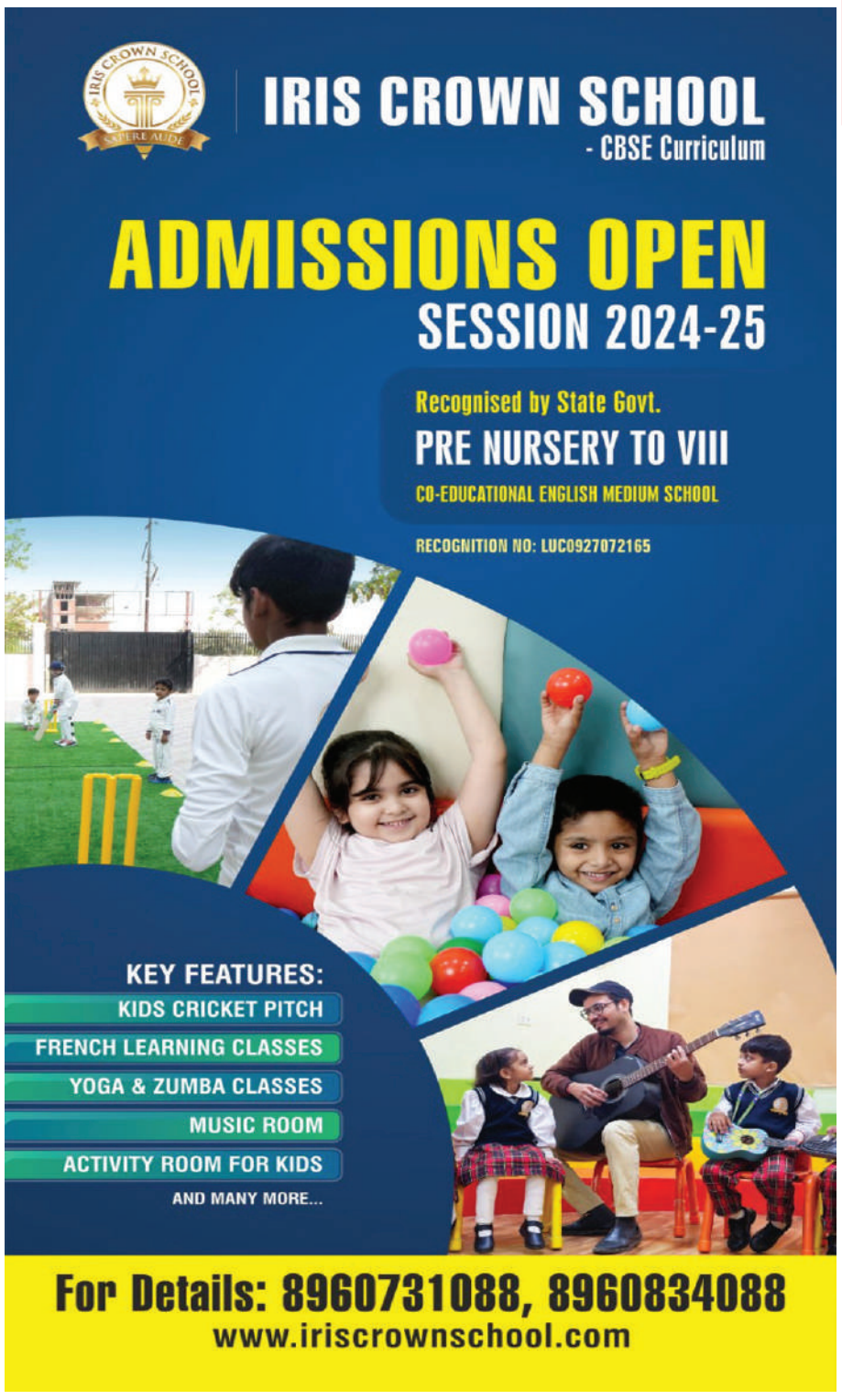

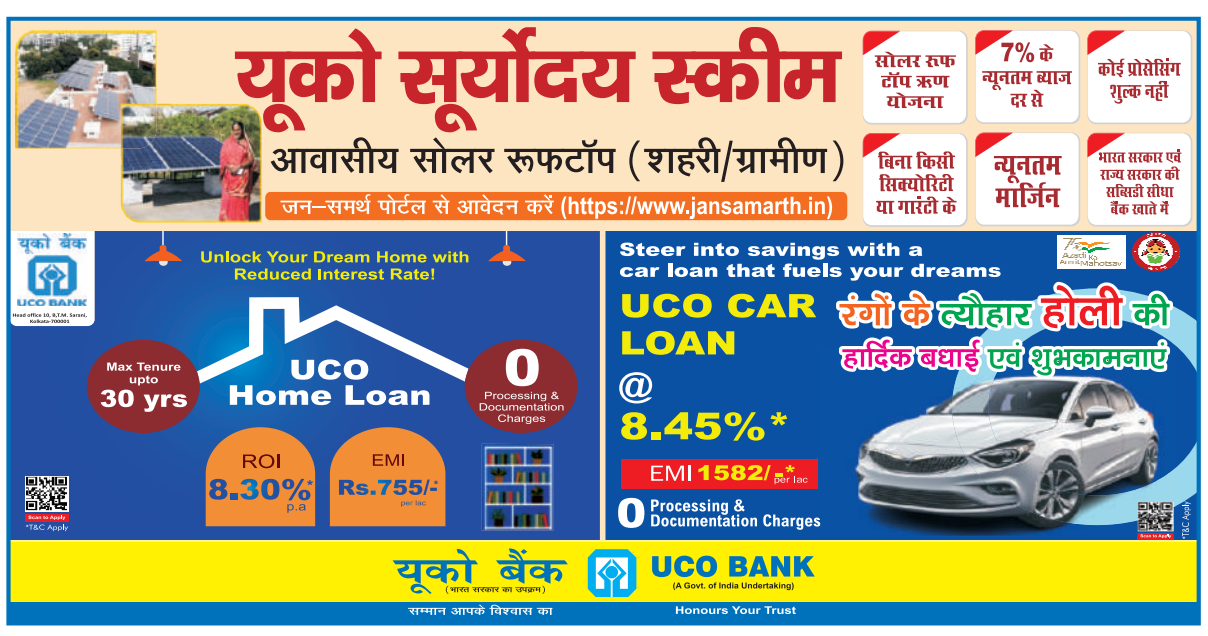

एक नजर

छात्रों ने गाए गीत, खेले गेम

अमृत विचार, लखनऊ: ख़्वाजा मुईनुद्दीन चिश्ती भाषा विश्वविद्यालय के पत्रकारिता एवं जनसंचार विभाग में ओपन माइक परफॉर्मेंस का आयोजन किया गया। इसकी शुरुआत विभागाध्यक्ष डॉ. रुचिता सुजय चौधरी एवं विभाग के शिक्षकों ने फीता काटकर किया। विभागाध्यक्ष ने कहा कि विद्यार्थी जीवन का सबसे सुंदर समय है। ये लौटकर दोबारा नहीं आने वाला इसलिए हर पल खुलकर जियो और लगन से सपनों को पूरा करने के लिए मेहनत करो। छात्र एवं छात्राओं ने गीत, स्टैंडअप कॉमेडी, कविता आदि की प्रस्तुतियां दीं। शिक्षकों ने विद्यार्थियों के साथ गेम खेले। समन्वयक चितवन मिश्रा रहीं। संचालन शबीब एवं इकरा ने किया। डॉ. काज़िम असगर रिज़वी, डॉ. शचींद्र शेखर, डॉ. नसीब, सैयद मोहसिन हैदर उपस्थित रहे।

लखनऊ के प्रदीप को कांस्य

अमृत विचार, लखनऊ: 8वीं स्टेट पैरा पॉवर लिफ्टिंग स्पोर्ट्स चैंपियनशिप में लखनऊ के प्रदीप ने कांस्य पदक जीता। मेरठ में आयोजित हुई इस प्रतियोगिता में 75 किग्रा के बेंच प्रेस में उन्होंने यह कामयाबी हासिल की। प्रदीप चौक स्टेडियम में अभ्यास करते हैं।

लखनऊ खो-खो टीम चयन प्रतियोगिता 26 से

अमृत विचार, लखनऊ: गाजियाबाद में 29 से 31 मार्च तक आयोजित की जाने वाली राज्य जूनियर और सब-जूनियर बालक-बालक खो-खो चैम्पियनशिप में भाग लेने वाली लखनऊ की टीम का चयन प्रतियोगिता के दौरान 26 मार्च से केडी सिंह 'बाबू' स्टेडियम में किया जाएगा। दो दिवसीय चयन प्रतियोगिता में भाग लेने के इच्छुक जिला खो-खो संघ लखनऊ के सचिव राजेश कुमार वर्मा से संपर्क कर सकते हैं।

कंप्यूटर लैब का उद्घाटन

अमृत विचार, लखनऊ: कुलपति लखनऊ विश्वविद्यालय प्रोफेसर आलोक कुमार राय ने पत्रकारिता एवं जनसंचार विभाग में स्थापित कंप्यूटर लैब का उद्घाटन किया। इसके बाद कुलपति जी ने बी ए एवं बी एस सी मूल्यांकन केंद्र पर नव निर्मित लिफ्ट का भी उद्घाटन किया।

लखनऊ मंडल में 83.85 प्रतिशत कॉपियों का मूल्यांकन पूरा

जेडी माध्यमिक डॉ. प्रदीप कुमार की निगरानी में चल रहा मूल्यांकन कार्य, डीआईओएस कर रहे निगरानी

कार्यालय संवाददाता लखनऊ

अमृत विचार : माध्यमिक शिक्षा बोर्ड 10वीं व 12वीं की कॉपियों का मूल्यांकन जारी है। जिले स्तर पर डीआईओएस और मंडल स्तर पर मंडलीय अधिकारी निगरानी कर रहे हैं। लखनऊ मंडल के जिलों में 80.02 से 98.51% तक कापियों का मूल्यांकन पूरा कर लिया गया है।

जेडी माध्यमिक डॉ प्रदीप कुमार की सीतापुर, लखीमपुर खीरी, उन्नाव, हरदोई, रायबरेली व लखनऊ के मूल्यांकन कार्य की प्रगति रिपोर्ट जिलों के नियंत्रण कक्षों से ले रहे हैं। जे डी के विज्ञान प्रगति अधिकारी डॉ. दिनेश कुमार ने बताया कि मूल्यांकन बोर्ड दिए गए समय पर पूरा हो, इसके लिए प्रतिदिन मूल्यांकन आख्या ली जा रही है। जिलों में डीआईओएस की ओर से प्रतिदिन सूचना अपडेट की जा रही है।

▸▸ लखनऊ मंडल में 83.85 प्रतिशत कॉपियां का मूल्यांकन पूरा

मंडल के 6 जिलों में कुल 2416568 उत्तर पुस्तिकाओं में 2026401 उत्तर पुस्तिकाओं का मूल्यांकन पूर्ण हो चुका है। यह कुल उत्तर पुस्तिकाओं का 83 .85 प्रतिशत है। होली अवकाश के बाद शेष उत्तर पुस्तिकाओं का मूल्यांकन भी पूरा होने की उम्मीद है।

–डॉ प्रदीप कुमार, जेडी माध्यमिक लखनऊ मंडल

इस तरह से प्रत्येक जनपद में आवंटित हैं कॉपियां

लखनऊ में 607450 कॉपियों के सापेक्ष 80 .02 प्रतिशत मूल्यांकन

रायबरेली में 346087 कॉपियों के सापेक्ष 98 .51 प्रतिशत मूल्यांकन

लखीमपुरखीरी में 354164 कॉपियों के सापेक्ष 90 .45 प्रतिशत मूल्यांकन

उन्नाव में 299579 कॉपियों के सापेक्ष 77 .43 प्रतिशत मूल्यांकन

हरदोई में 453613 कॉपियों के सापेक्ष 85 .83 प्रतिशत मूल्यांकन पूरा

सीतापुर में 355675 कॉपियों के सापेक्ष 77 .69 प्रतिशत मूल्यांकन

लखनऊ के केन्द्रों पर शिक्षकों ने किया बहिष्कार

कार्यालय संवाददाता लखनऊ

▸▸ साथी की हत्या के विरोध में आक्रोशित हैं शिक्षक

▸▸ केन्द्रीय मंत्री को लिखा पत्र, दो करोड़ मुआवजा देने की मांग विभाग ने मंजूर किए 25 लाख

अमृत विचार : राजधानी में मुजफ्फर नगर में हुए शिक्षक हत्याकांड के विरोध में शनिवार को मूल्यांकन का बहिष्कार जारी रहा। यहां गोमती नगर राजकीय बालिका विद्यालय को छोड़कर के बाकी केन्द्रों पर शनिवार को शिक्षकों ने बहिष्कार किया।

राजकीय शिक्षक संघ के प्रांतीय अध्यक्ष अशोक कुमार गौतम ने बताया कि गौरी शंकर शुक्ला, अरविंद पाण्डेय, केदारनाथ तिवारी, अशोक कुमार अवाक, सालिक राम प्रजापति, डॉ अरविंद कुमार गौतम, डॉ विध्यांचल सिंह, सुभाष चन्द्र डोभाल, राहुल जैन, रीता प्रसाद, सत्यम शिवम सुंदरम, सारिब सिद्दीकी, स्वतंत्र कुमार गुप्ता, शिव बालक यादव, इश्तेकार अंसारी और श्रुति सहित शिक्षकों ने मूल्यांकन का बहिष्कार किया है। इस संबंध में राजकीय शिक्षक संघ की ओर से केन्द्रीय मंत्री कौशल कुमार को पत्र लिखकर मृतक शिक्षक के परिजनों को दो करोड़ सहायता राशि और साथ में एक व्यक्ति को नौकरी देने की मांग की है।

17 प्रतिशत उत्तर पुस्तिकाओं का मूल्यांकन कार्य शेष

लखनऊ: पूरे प्रदेश में करीब 17 प्रतिशत उत्तर पुस्तिकाओं का मूल्यांकन अभी बाकी है। बोर्ड ने शनिवार तक कुल 2,38,57,119 उत्तर पुस्तिकाओं का मूल्यांकन पूर्ण कर लिया है। इस तरह परीक्षा में सम्मलित रहे परीक्षार्थियों की कुल दो करोड़ पचासी लाख उत्तर पुस्तिकाओं के सापेक्ष अब तक 83 .46 प्रतिशत उत्तर पुस्तिकाएं मूल्यांकित हो चुकी हैं। मालूम हो की विगत वर्ष बोर्ड ने 100 दिनों के अंदर परीक्षाफल घोषित कर एक रिकॉर्ड बनाया था। इस बार बोर्ड इस अवधि में और सुधार कर सकता है।

मूल्यांकन केंद्र से बाहर पहुंची उत्तर पुस्तिका, दो पर रिपोर्ट दर्ज

अमृत विचार: हुसैनगंज थाने में प्राविधिक शिक्षा परिषद के प्रधान सहायक ने अपर मुख्य नियंत्रक व परीक्षक पर उत्तर पुस्तिकाओं के मूल्यांकन में धोखाधड़ी की रिपोर्ट दर्ज कराई है। आरोप है कि बैक पेपर परीक्षा की उत्तर पुस्तिका को मूल्यांकन के लिये बाहर ले जाया गया। हुसैनगंज स्थित प्राविधिक परीक्षा परिषद के प्रधान सहायक पवन लोधी ने थाने में दी तहरीर में बताया सेमेस्टर की बैक पेपर परीक्षा, दिसम्बर 2023 की उत्तर पुस्तिकाओं का मूल्यांकन वर्तमान में राजकीय पालीटेक्निक संस्थानों में हो रहा है। राजकीय पॉलीटेनिक गाजियाबाद में सर्वेक्षण- द्वितीय विषय की उत्तर पुस्तिका मूल्यांकन केन्द्र से बाहर भेजी गई। जांच में प्रथम दृष्टया जानबेग लोनी, अपर मुख्य नियंत्रक और परीक्षक गरिमा सिंह दोषी मिले। इंस्पेक्टर हुसैनगंज रामकुमार गुप्ता ने बताया मामले की जांच कर आगे की कार्रवाई की जा रही।

सरदार भगतसिंह समाजवाद के पोषक थे : डीपी

राज्य ब्यूरो, लखनऊ

▸▸ सरदार भगत सिंह और समाजवादी चिंतक डॉ.लोहिया की जयंती पर हुई संगोष्ठी

▸▸ समाजवादी व्यवस्था को डॉ. राम मनोहर लोहिया ने माना था अपना आदर्श

अमृत विचार: "कुर्रा-ए-खल्क है गर्दिश में तपिश में मेरी। मैं वो मजनूं हूं जो जिंदा में आजाद रहा"। यह अल्फाज, भारतवर्ष के लिए अपना सर्वस्व न्यौछावर करने वाले सरदार भगत सिंह ने जेल में "नोटबुक" या जिसको "जेल डायरी" में शेर के रूप में लिखा था।

सरदार भगत सिंह, देश में समाजवाद के प्रथम व्याख्याता थे। उनकी ख्वाहिश थी कि देश में आजादी के साथ-साथ समाजवादी व्यवस्था स्थापित हो। जिन्हें डॉ. डॉ.राम मनोहर लोहिया ने अपना आदर्श माना और जाति की समस्या, शिक्षा की समस्या, भाषा की समस्या, विदेश नीति की समस्या या स्त्रियों की समस्याओं को पुरजोर उठाते हुए समाजवाद की अलख जगाई।

शहीद-ए-आजम सरदार भगत सिंह के शहादत दिवस और समाजवादी चिंतक डॉ.लोहिया की जयंती पर शनिवार को समाजवादी चिंतक डीपी यादव ने श्रद्धांजलि अर्पित करते हुए ये विचार व्यक्त किये। उन्होंने कहा कि सरदार भगतसिंह समाजवाद के पोषक थे। उन्होंने "हिन्दुस्तान सोशलिस्ट रिपब्लिकन एसोसिएशन" की संस्थापना की थी।

शहीद-ए-आजम के समाजवादी विचारों व सिद्धांतों पर ही डॉ. लोहिया जीवन पर्यंत चले व उन्हीं विचारों को आगे बढ़ाया। भगत सिंह व डॉ. लोहिया दोनों की सोच का दायरा बहुत व्यापक था। उन्होंने कहा कि शोषण विहीन समता मूलक समाजवादी सपने को पूरा करना ही भगत सिंह और लोहिया को सच्ची श्रद्धांजलि होगी।

7 दिवसीय शिविर का समापन

अमृत विचार, लखनऊ: एपी सेन मेमोरियल गर्ल्स इंटर कॉलेज चारबाग की राष्ट्रीय सेवा योजना इकाई ने चारबाग मलिन बस्ती में संजोग नगर मलिन बस्ती में सात दिवसीय विशेष शिविर लगाया। इसमें 50 स्वयंसेविकाओं ने प्रतिभाग किया। स्वयं सेविकाओं ने लोगों को मतदान करने, नारी सशक्तिकरण, स्त्री सुरक्षा, पर्यावरण संरक्षण, वृक्षारोपण, बालिका शिक्षा, आत्मरक्षा, आपदा प्रबंधन, यातायात नियमों के प्रति जागरूक किया। समापन अवसर पर रंगोली, भाषण, वाद-विवाद और स्लोगन प्रतियोगिता कराई गई। मुख्य अतिथि प्रधानाचार्या उशोशी घोष, कार्यक्रम अधिकारी अंजू यादव, वरिष्ठ प्रवक्ता प्रेमलता, सरफराज अली, अर्जुन सिंह, संतोष कुमार सिंह ने बस्तियों के लोगों और स्वयंसेविकाओं को मतदान करने की शपथ दिलाई।

होली से पहले ही खाते में पहुंच गई छात्रवृत्ति

कार्यालय संवाददाता, लखनऊ

▸▸ प्रदेश के 20 लाख से अधिक छात्र-छात्राओं को किया गया भुगतान

अमृत विचार : होली से पहले ही प्रदेश के लगभग 20 लाख से अधिक छात्र-छात्राओं के खाते में छात्रवृत्ति की राशि पहुंच गई है। इनमें पांच लाख के करीब पूर्व दशम (प्री मैट्रिक) और 15 लाख के करीब दशमोत्तर (पोस्ट मैट्रिक) कक्षाओं के छात्र-छात्राएं हैं।

समाज कल्याण विभाग छात्रवृत्ति योजना के तहत अनुसूचित जाति के साथ ही सामान्य वर्ग के निर्धन छात्र-छात्राओं को छात्रवृत्ति देता है। छात्रवृत्ति के लिए अक्टूबर 2023 से आवेदन भरने की प्रक्रिया शुरू हुई थी। आवेदनों की मिलान और सत्यापन के बाद 15 मार्च से आवेदन करने वाले छात्र-छात्राओं के खातों में छात्रवृत्ति की धनराशि विभाग ने भेजनी शुरू कर दी थी। समाज कल्याण निदेशक कुमार प्रशांत के अनुसार 21 मार्च तक यूपी के 20,53,418 छात्र-छात्राओं के खातों में छात्रवृत्ति की धनराशि भेजी जा चुकी थी।

निदेशक ने बताया कि इसमें अनुसूचित जाति के पूर्व दशम कक्षाओं के 3,74,963 छात्र-छात्राओं के खातों में 52.49 करोड़ की धनराशि छात्रवृत्ति के रूप में भेजी गई है। अनुसूचित जाति के दशमोत्तर कक्षाओं के 9,24,947 विद्यार्थियों के खातों में 425.57 करोड़ की छात्रवृत्ति भेजी गई। इसी तरह सामान्य वर्ग के पूर्व दशम कक्षाओं को 1,35,344 छात्र-छात्राओं के खातों में 40.69 करोड़ रुपये की और दशमोत्तर के 6,18,165 छात्र-छात्राओं के खातों में 759.65 करोड़ की धनराशि भेजी जा चुकी है। दूसरी ओर पोस्ट मैट्रिक्स के डेढ़ हजार से अधिक छात्र-छात्राएं छात्रवृत्ति के लिए समाज कल्याण निदेशालय और जिला समाज कल्याण अधिकारी के चक्कर काट रहे हैं। निदेशालय ने एनआईसी से छात्रवृत्ति से वंचित छात्र-छात्राओं का विवरण मांगा है। उम्मीद है कि जल्द ही इनको भुगतान हो जाएगा।

जागरूकता से कम होगी टीबी की चुनौती

कार्यालय संवाददाता, लखनऊ

▸▸ एक टीबी मरीज 15 को करता है संक्रमित

अमृत विचार : एक टीबी मरीज अनजाने में साल भर में करीब 15 लोगों में टीबी का संक्रमण फैला सकता है। जागरूकता से टीबी की चुनौती जा सकता है।

देश को टीबी मुक्त बनाने के लिए अब एक सशक्त जनांदोलन की सख्त जरूरत है, क्योंकि इस गंभीर बीमारी को तभी खत्म किया जा सकता है जब हर कोई अपनी जिम्मेदारी समझे और जो जहां है वहां सबसे पहले टीबी को खत्म करने की पहल शुरू कर दे। यह कहना है केजीएमयू के रेस्परेटरी मेडिसिन विभाग के अध्यक्ष डॉ. सूर्यकांत का। यह जानकारी उन्होंने विश्व क्षय रोग पर साझा की। उन्होंने कहा कि देश ने कोरोना और पोलियो जैसी कई गंभीर बीमारियों को खत्म करके यह साबित कर दिया है कि अगर हर कोई ठान ले तो किसी भी बीमारी को आसानी से खत्म किया जा सकता है।

इन लक्षणों को न करें नजरअंदाज

डॉ. सूर्यकांत ने बताया कि यदि दो हफ्ते से अधिक समय से खांसी आ रही हो, बुखार बना रहता हो, वजन गिर रहा हो, रात में पसीना आता हो और भूख न लग रही हो तो बिना समय गंवाए निकटतम स्वास्थ्य इकाई पर पहुंचकर जांच कराएं।

वेटलैंड झील में मिलेगी बोटिंग की सुविधा

कार्यालय संवाददाता, लखनऊ

अमृत विचार : सीजी सिटी एरिया में 33 एकड़ जमीन पर बन रहे पूर्ण विकसित वेटलैंड झील में बोटिंग की व्यवस्था भी रहेगी। झील की देखरेख के लिए गार्ड भी तैनात किए जाएंगे।

मंडलायुक्त डॉ. रोशन जैकब ने शनिवार को झील के कामों को देखा। उन्होंने निर्देश दिए कि बोटिंग के लिए पानी की व्यवस्था और नियमित साफ-सफाई कराई जाए। मंडलायुक्त ने बताया कि यूपी दर्शन पार्क में बने मंच पर सांस्कृतिक कार्यक्रम, म्यूजिकल फेमश बैंड , कला प्रतियोगिताओं के लिए निःशुल्क मंच पर चार से पांच दिन कार्यक्रम संबंधित कलाकार कर सकते हैं।

निर्माणाधीन कार्यों का जायजा लेने के दौरान अधिकारियों को निर्देश देतीं मंडलायुक्त।

पार्क में लखनऊ के प्रमुख व्यंजनों के स्टाल भी लगेंगे। मंडलायुक्त ने सीजी सिटी एरिया में विकसित किए जा रहे म्यूजिकल पार्क 16 एकड़, रामायणम पार्क 3 एकड़ के साथ ही ओपन एयर थिएटर, प्ले जोन एरिया और फूड कोड के निर्माणाधीन कार्यों का जायजा लिया। निरीक्षण के दौरान उन्होंने कहा कि निर्माणाधीन कार्य में गुणवत्ता और मानक का विशेष ध्यान रखा जाए।कार्य निर्धारित समय पर पूरा कराया जाए। इस दौरान लखनऊ विकास प्राधिकरण के उपाध्यक्ष इंद्र मणि त्रिपाठी आदि मौजूद रहे।

▸▸ यूपी दर्शन पार्क में बने मंच पर सांस्कृतिक कार्यक्रम म्यूजिकल फेमश बैंड, कला प्रतियोगिताओं के लिए निःशुल्क दिया जाएगा मंच

▸▸ मंच पर चार से पांच दिनों तक कार्यक्रम आयोजित किए जा सकेंगे, प्रमुख व्यंजनों का स्टाल भी लगेगा

▸▸ मंडलायुक्त डॉ. रोशन जैकब ने सीजी सिटी/ वेटलैंड झील का निरीक्षण किया

सार-संक्षेप

सीए विद्यार्थियों के लिए बैंक ऑडिट संगोष्ठी का आयोजन

अमृत विचार, लखनऊ: आईसीएआई ने शनिवार को आईसीएआई भवन गोमती नगर में सीए विद्यार्थियों के लिए बैंक ऑडिट संगोष्ठी का आयोजन किया। संस्था के अध्यक्ष सीए सन्तोष मिश्रा ने विद्यार्थियों से आईसीएआई की अखण्डता को बनाये रखने की अपील की। लखनऊ एवं आस-पास के शहरों के लगभग 150 सीए छात्रों ने प्रतिभाग किया। बोर्ड ऑफ स्टडीज के अध्यक्ष सीए डॉ. राजकुमार एस. अदुकिया ने जूम लिंक ने विद्यार्थियों को सम्बोधित किया। मुख्य वक्ता के तौर पर सीए अनिरूद्ध कुमार तिवारी (दिल्ली), सीए मुकेश सरन (लखनऊ) एवं सीए. निखिल सिंघल (लखनऊ) रहे। अनिरूद्ध ने बैंक ऑडिट में प्रयुक्त होने वाली लॉन्ग फॉर्म ऑडिट रिपोर्ट को तैयार करते समय बरती जाने वाली सावधानियों के विषय में बताया। मुकेश ने बैंक ऑडिट में प्रयोग होने वाले एक्सेल टूल्स के विषय में बताया। निखिल ने आय पहचान एवं सम्पत्ति वर्गीकरण की बारीकियों के विषय में बताया।

एकेटीयू के 4 छात्रों का हुआ कैंपस प्लेसमेंट

अमृत विचार, लखनऊ: डॉ. एपीजे अब्दुल कलाम प्राविधिक विश्वविद्यालय के संबद्ध संस्थानों के चार छात्रों का चयन कैंपस प्लेसमेंट के जरिये मल्टीनेशनल कंपनी इंटेलिपाट सॉफ्टवेयर सॉल्यूशन प्रा. लि. में हुआ। कंपनी ने इन छात्रा को कई राउंड की चयन प्रक्रिया के बाद चुना। इन्हें ग्रुप डिस्कशन, टेक्निकल टेस्ट देना पड़ा। कुलपति प्रो. जेपी पांडेय के निर्देशन में विश्वविद्यालय के प्लेसमेंट सेल की ओर से डीन प्रो. अरूणिमा वर्मा के नेतृत्व में कैंपस प्लेसमेंट का आयोजन किया गया। जिसमें विश्वविद्यालय से संबद्ध कॉलेज के छात्राओं ने हिस्सा लिया। इस कैंपस प्लेसमेंट में बीटेक, एमबीए, एमसीए के छात्रों का चयन बिजनेसमैन डेवलपमेंट ट्रेनी के पद पर सात लाख 25 हजार रूपये सालाना के पैकेज पर हुआ है।

शिविर में 155 मरीजों की आंखों की हुई जांच

अमृत विचार, लखनऊ: शहीद दिवस और विश्व ओप्टोमेट्री दिवस पर परिवार कल्याण लखनऊ मंडल के अपर निदेशक व सीएमओ के निर्देश पर निशुल्क स्वास्थ्य एवं नेत्र शिविर लगाया गया। इंदिरा नगर के अमराई गांव में लगे शिविर में सत्य सावित्री रघु सुंदरम ट्रस्ट के सहयोग से 155 लोगों की आंखों की जांच हुई। जिसमें 61 मरीजों को निकट दृष्टि दोष निकला। नेत्र परीक्षण अधिकारी सर्वेश पाटिल ने बताया कि जिला अंधता निवारण कार्यक्रम के तहत लोगों को निशुल्क चश्मा दिया जाएगा। संस्था की अध्यक्ष डॉ. प्रतिभा सिंह, डॉ. सत्या दोहरे, डॉ. अभय कुमार, डॉ. मोनिका सिंह, नेत्र परीक्षण अधिकारी सर्वेश पाटिल, सोनालिका, शेफालिका का भी योगदान रहा।

झूलेलाल पार्क में राधा-कृष्ण के संग फूलों की होली आज

अमृत विचार, लखनऊ: सनातन महासभा की ओर से होली के अवसर पर राधा कृष्ण संग फूलों की भव्य होली का आयोजन किया जायेगा। रविवार को शाम 5 बजे से गोमती तट स्थित झूलेलाल पार्क में सनातन महा समागम और शत प्रतिशत मतदान के लिए दीपदान संकल्प और 123वीं आदि गंगा गोमती की महाआरती और सनातन शिरोमणि सम्मान का आयोजन किया जायेगा। महासभा के राष्ट्रीय अध्यक्ष डॉ. प्रवीण ने बताया कि आरती में न्यायमूर्ति रंगनाथ पांडेय, महापौर सुषमा खर्कवाल, एमएलसी एवं लोकसभा प्रभारी मुकेश शर्मा, उप निर्वाचन अधिकारी और राष्ट्रीय महासचिव देवेंद्र शुक्ल मौजूद रहेंगे।

साउथ सिटी में डॉक्टरों ने खेली होली

अमृत विचार, लखनऊ: रायबरेली रोड डॉक्टर्स एसोसिएशन के तत्वावधान में शनिवार को पीजीआई रोड एवं इसके आस पास के निजी डॉक्टर्स का होली मिलन साउथ सिटी स्थित ओम मटेर्निटी सेंटर पर आयोजित किया गया। संयोजक डॉ. पीके गुप्ता ने बताया कि 30 साल पहले जब पीजीआई की शुरुआत हुई तब ये एरिया ग्रामीण क्षेत्र में आता था। एक या दो डॉक्टर हुआ करते थे। सबसे पहले पीके पैथोलॉजी लैब ने अपनी सेवाएं देना प्रारम्भ किया था। आज समय के साथ पीजीआई रोड पर बहुत से अच्छी मेडिकल सेवाओं का विस्तार हुआ जिससे आम जन को एक ही रोड पर सारी मेडिकल सेवाएं मिल जाती हैं। होली के त्योहार पर सभी एक दूसरे से मिलकर खुशियां बांटते हैं। इस मौके पर डॉक्टरों को सम्मानित भी किया गया।

बच्चों के ऑपरेशन में प्रयोग होने वाले उपकरणों के लिए दी धनराशि

अमृत विचार, लखनऊ : किंग जार्ज चिकित्सा विश्वविद्यालय (केजीएमयू) के पीडियाट्रिक सर्जरी विभाग में छोटे बच्चों के ऑपरेशन में प्रयोग होने वाले उपकरणों के लिए विभाग को शंकर लाल वेलफेयर फाउंडेशन की ओर से 60,000 रूपये की धनराशि का सहयोग किया गया है। विभागाध्यक्ष डॉ. जेडी रावत ने फाउंडेशन का आभार जताते कहा कि ऑपरेशन करने में इन उपकरणों से काफी सहायता मिलेगी।

खेल छात्रावासों के खिलाड़ियों ने जमकर खेली होली

अमृत विचार, लखनऊ: केडी सिंह बाबू स्टेडियम में आज दिन भर खिलाड़ियों ने रंग खेला और अपने प्रशिक्षकों को होली की बधाई दी। क्षेत्रीय क्रीड़ाअधिकारी अजय कुमार सेठी ने सभी खिलाड़ियों को सुरक्षित होली खेलने का संदेश दिया। स्पोर्ट्स कॉलेज में भी विभिन्न खेलों के प्रशिक्षु खिलाड़ियों को भी उन्होंने होली की बधाई दी। खेल निदेशक डॉ. आरपी सिंह ने प्रदेश भर के सभी खिलाड़ियों और खेल संघों के पदाधिकारियों को होली की बधाई दी। सप्रू मार्ग स्थित रोडवेज के आरएम कार्यालय लखनऊ में दोपहर के बाद यहां पर अधिकारियों और कर्मचारियों ने होली खेली। क्षेत्रीय प्रबंधक लखनऊ परिक्षेत्र आरके त्रिपाठी भी मौजूद रहे। उन्होंने कर्मचारियों को होली की बधाई दी।

विश्वविद्यालय में मनाया गया शहीद दिवस

अमृत विचार, लखनऊ: शहीद दिवस पर शनिवार को बाबासाहेब भीमराव अम्बेडकर विश्वविद्यालय में एनसीसी इकाई एवं विश्वविद्यालय ने कार्यक्रम किया। अध्यक्षता विश्वविद्यालय के कुलपति आचार्य संजय सिंह ने की। कुलपति और शिक्षकों ने भगत सिंह, राजगुरु और सुखदेव थापर के छायाचित्र पर पुष्पांजलि अर्पित कर कार्यक्रम की शुरुआत की। कुलपति ने कहा कि आजादी की लड़ाई में प्राणों का बलिदान देने वाले महापुरुषों को भारतवासी कभी नहीं भूल सकते। हम सभी का कर्तव्य है कि इन महापुरुषों से प्रेरणा लेकर मातृभूमि के प्रति सर्वस्व न्यौछावर करने को तैयार रहे। डीएसडबल्यू प्रो. बीएस भदौरिया, प्रॉक्टर प्रो. संजय कुमार, डॉ. अजय कुमार मोहंती, डॉ. नरेंद्र कुमार, डॉ. पवन कुमार चौरसिया, डॉ. रवि शंकर वर्मा, डॉ. ओपी सैनी, डॉ. अनिल यादव, शिक्षक, कर्मचारी और विद्यार्थी मौजूद रहे।

कई सीटों पर निषाद पार्टी की भूमिका निर्णायक : डॉ . संजय निषाद

राज्य ब्यूरो, लखनऊ

अमृत विचार : निषाद पार्टी के राष्ट्रीय अध्यक्ष व प्रदेश सरकार में कैबिनेट मंत्री डा. संजय निषाद ने कहा कि लोकसभा चुनाव में उनकी पार्टी की भूमिका निर्णायक होगी। यूपी की तमाम सीटों पर हमारा ठोस वोट बैंक है। क्योंकि जनता के बीच जाकर उनकी समस्याओं के निदान को हम हमेशा कृतसंकल्प रहते हैं। भाजपा को हम बड़ा भाई मानते हैं। इसलिए बड़े भाई से अपना हक तो हम मांगते ही रहेंगे। भाजपा के साथ हमेशा कदम ताल करने वाले निषाद पार्टी के मुखिया डा. संजय निषाद शनिवार को अमृत विचार कार्यालय में अपनी बात रखी। सीटों के बंटवारे को लेकर वे कुछ असहज जरूर महसूस कर रहे हैं। लेकिन, भाजपा पर उन्हें भरोसा भी है। एक प्रशिक्षित राजनीतिज्ञ व हमेशा मर्यादा में रहकर अपनी बात कहने वाले डा.संजय ने कहा कि लोकसभा चुनाव में हम भाजपा को जिताने में कोई कसर नहीं छोड़ेंगे। क्योंकि प्रदेश की कई सीटों पर जीत-हार में निर्णायक की भूमिका निषाद (मल्लाह बिरादरी) की रही है। नदी तटीय इलाकों में वोटरों का वर्चस्व है। हमारी पार्टी अपने हिस्से की सीट की आस लगाए हुए है। भाजपा के एक सहयोगी दल सुभासपा के प्रमुख ओमप्रकाश राजभर ने को जैसे घोसी सीट दी गई है वैसे ही हमें भी दी जाए तो ठीक। निषाद पार्टी दबाव की राजनीति में विश्वास नहीं रखती। लेकिन, बड़े भाई सरीखी भाजपा को हमारी उपेक्षा से बचना ही होगा।

अमृत विचार कार्यालय में कैबिनेट मंत्री डॉ. संजय निषाद।

▸▸ भाजपा को मानते हैं बड़ा भाई हक मांगते रहेंगे

डा. संजय ने आगे कहा कि हमारी पार्टी का मुख्य मुद्दा आरक्षण है। आरक्षण की मांग को लेकर हम लगातार जनता के बीच जा रहे हैं। पहले चरण में गोरखपुर, आजमगढ़, बनारस, प्रयागराज, चित्रकूट और देवीपाटन मंडल में जनता मिलन कार्यक्रम का आयोजन किया गया। हमें मछुआ समाज के अलावा अन्य समुदाय के लोगों का समर्थन भी खूब मिला। प्रदेश में मछुआ समाज की संख्या बहुतायत में है। हम इस समुदाय के लोगों के अलावा अन्य लागों के लिए सामाजिक न्याय की लड़ाई लड़ रहे हैं। 31 नवंबर, 2023 को विश्व मछुआ दिवस के अवसर पर पूरे देश के मछुआरों का जन समर्थन अभियान चलाया गया। हमारी पार्टी ने लोगों को बताया कि हमारे साथ अंग्रेजो और मुगलों की तरह पिछली सरकारों ने कैसे अन्याय किया। हमारी फाइलें गायब कराई गईं। षड्यंत्रकारियों ने हमें उपेक्षित किया, हमें धोखा दिया। लेकिन, हम भाजपा की नीतियों के साथ हैं। उम्मीद करते हैं कि भाजपा हमें उचित स्थान के साथ पूर्व जैसा सम्मान भी देती रहेगी।

समान विचारधारा वाले महापुरुष थे भगत व लोहिया

कार्यालय संवाददाता, लखनऊ

अमृत विचार : भगत सिंह और राममनोहर लोहिया समदर्शी व समान विचारधारा वाले महापुरुष थे। दोनों ने भारत को आजाद कराकर यहां शोषण विहीन समतामूलक समाजवादी गणतंत्र की स्थापना का स्वप्न देखा। भगत के रोमानी समाजवाद को लोहिया ने सिद्धांत में ढाला और आदर्श राजनीति की आधारशिला रखी। ये बातें समाजवादी चिंतक दीपक मिश्र ने कही। वह शहीदे आजम भगत सिंह की शहादत दिवस और लोहिया की जयंती के उपलक्ष्य में शनिवार को आयोजित ''लोहिया-भगत समदर्शिता, ''गणतंत्र व समाजवाद'' विषयक संगोष्ठी को संबोधित कर रहे थे।

दीपक मिश्र

दीपक मिश्र ने कहा भगत ने आजाद की अगुवाई में हिंदुस्तान समाजवादी गणतांत्रिक सेना का गठन किया तो लोहिया ने समाजवादियों को एकत्र कर गण सेना बनाया था। दोनों समतामूलक समृद्धि के पैरोकार थे। दोनों के समावेशी गणतंत्र और सशक्त समाजवाद का सपना अभी अधूरा है। दीपक ने कहा कि लोकसभा चुनाव में दौरान पार्टी प्रचार के इतर हम सभी ने निर्णय लिया है कि गणतंत्र सशक्तीकरण अभियान चलाएंगे।

पैरालंपिक पदक को अभ्यास में जुटे दृष्टिबाधित जूडो खिलाड़ी

पहले अंटालिया (टर्की) में 29 मार्च से 4 अप्रैल तक होने वाली जूडो ग्रा प्री में हिस्सा लेगी टीम

कार्यालय संवाददाता, लखनऊ

अमृत विचार : मध्य प्रदेश के देवेंद्र, पंजाब की वीरपाल और सहारनपुर की गुलशन समेत देश के चुनिंदा 29 दृष्टिबाधित जूडो खिलाड़ी हजरतगंज स्थित इंडियन पैरा जूडो अकादमी में पैरालंपिक में पदक जीतने के लिए अभ्यास में जुटे हैं।

गुलशन का लक्ष्य पेरिस पैरालंपिक के लिए भारतीय एंट्री को सुनिश्चित करना है। प्रशिक्षण के बाद भारतीय टीम अंटालिया (टर्की) में 29 मार्च से चार अप्रैल तक होने वाली जूडो ग्रा प्री में हिस्सा लेगी। इसमें मिले अंकों के आधार पर खिलाड़ियों के लिए पेरिस ओलंपिक के लिए संभावनाएं बनेंगी। इंडियन ब्लाइंड पैरा जूडो एसोसिएशन के सचिव मुनव्वर अंजार ने बताया कि शिविर में प्रदर्शन के आधार पर अंतरराष्ट्रीय प्रतियोगिता के लिए टीम का चयन किया जाएगा।

अभ्यास करते दृष्टिबाधित जूडोका। अमृत विचार

दृष्टिबाधित जूडो में रेफरी की भूमिका अहम होती है। जे-वन कैटेगिरी (80 से 100 प्रतिशत दृष्टिबाधित) मुकाबलों में रेफरी खिलाड़ियों को मैट तक ले जाता है और कुमिकाता (प्रतिद्वंद्वी की ड्रेस पकड़ो) और हजमी (लड़ो) जैसे उच्चारण से खिलाड़ियों को सूचित करता है। मुकाबला चार मिनट का होता है। तीन मिनट पूरे होने पर रेफरी खिलाड़ियों को बोलकर जानकारी देता है।

कपिल और कोकिला का पेरिस में खेलना लगभग तय

जे वन कैटेगिरी (60 किग्रा) में शामिल कपिल परमार का दावा पेरिस पैरालंपिक के लिए मजबूत है। वर्तमान में अपने वर्ग में विश्व के नंबर एक जूडोका कपिल परमार ने हाल में हांगझोऊ पैरा एशियन गेम्स की 60 किग्रा में रजत पदक जीता था। उन्होंने इंटरनेशनल ग्रैंड प्री जूडो चैंपियनशिप में दो स्वर्ण जीते हैं। लखनऊ में चल रहे नेशनल कैंप में कड़ी मेहनत कर रहे हैं। कैंप में पेरिस पैरालंपिक का हिस्सा बनने वाली दूसरी खिलाड़ी पंजाब के दिनालू जिले की निवासी कोकला हैं, जो कपिल की तरह हांगझोऊ पैरा एशियाई खेलों की जे टू कैटेगिरी की 48 किग्रा भारवर्ग में कांस्य जीत चुकी हैं।

माइक टेस्टिंग 1,2,3 में 100 से अधिक कवियों ने प्रस्तुत कीं रचनाएं

अमृत विचार, लखनऊ : राज्य कर्मचारी साहित्य संस्थान और उत्तर प्रदेश हिन्दी संस्थान के संयुक्त तत्वावधान में शनिवार को हिन्दी संस्थान के प्रेमचन्द सभागार में माइक टेस्टिंग 1,2,3 ओपन माइक काव्य सम्मेलन का आयोजन किया गया। कार्यक्रम की अध्यक्षता संस्थान के अध्यक्ष डॉ. अखिलेश कुमार मिश्र ने की। विजय प्रसाद त्रिपाठी की वाणी वंदना से शुरू हुए इस कार्यक्रम में प्रदेश के विभिन्न हिस्सों से आये 100 से अधिक कवियों ने अपनी रचनाएं प्रस्तुत कीं। इस काव्य प्रतियोगिता में श्रवण कुमार, अमित अवस्थी, हरि प्रकाश हरि, ज्योत्सना सिंह, डॉ. सर्वेन्द्र विक्रम सिंह, नीलेश उजाला, निर्भय निश्चल, ए. सरकार, अनमोल विश्वकर्मा भास्कर, राधा बिष्ट, संदीप शर्मा, अभिषेक तिवारी, पुष्पेन्द्र प्रेमी, आकांक्षा, सच्चिदानन्द तिवारी शलभ और विपुल कुमार मिश्र को सम्मानित किया गया।

एक नजर

अधिकारियों के वेतन और एरियर को मिले 50 करोड़

राज्य ब्यूरो, अमृत विचार : राज्य सरकार ने न्यायिक अधिकारियों के वेतन-भत्तों आदि के एरियर भुगतान के लिए 49 करोड़ 54 लाख 80 हजार रुपये की धनराशि हाइकोर्ट के महानिबंधक भेज दी है। यह बकाया द्वितीय राष्ट्रीय न्यायिक वेतन आयोग की संस्तुतियों को लागू किए जाने के उच्चतम न्यायालय द्वारा पारित आदेश के अनुपालन में भुगतान किया गया है। इससे होली से पहले न्यायिक अधिकारियों को भुगतान सुनिश्चित हो सकेगा। शासन के न्याय एवं परामर्शदात्री विभाग के प्रमुख सचिव विनोद सिंह रावत की ओर से शुक्रवार को जारी शासनादेश में धनराशि किस मद की और किसे प्राप्त होनी है, इसका पूरा ब्योरा भी दिया है।

कई लोगों ने ली कांग्रेस की सदस्यता

राज्य ब्यूरो, अमृत विचार : आगरा के प्रोफेसर (डॉ.) सुनील बाबू चौधरी, रिटायर्ड बैंक मैनेजर केशव दयाल व ज्ञान सिंह शनिवार को कांग्रेस में शामिल हो गए। प्रदेश कांग्रेस मुख्यालय में प्रदेश अध्यक्ष अजय राय की उपस्थिति में इन्हें सदस्यता दिलाई गई। इस अवसर पर प्रदेश कांग्रेस उपाध्यक्ष प्रभारी प्रशासन दिनेश कुमार सिंह, प्रदेश कांग्रेस प्रवक्ता डॉ अमरनाथ पासवान आदि नेता मौजूद रहे।

डॉ. लोहिया ने कमजोर वर्गों के लिए किया संघर्ष

अमृत विचार, लखनऊ : सपा के अखिलेश यादव ने कहा कि डॉ. लोहिया ने भेदभाव, गैरबराबरी, गरीबी, बेरोजगारी के खिलाफ लड़ाई लड़ी। पिछड़ों, दलितों, महिलाओं और समाज के कमजोर वर्गों को आगे बढ़ाने के लिए संघर्ष किया। समाजवादी पार्टी, डॉ. लोहिया और डॉ.अम्बेडकर के बताए रास्ते और उनके विचारों पर चल रही है। इन दोनों महापुरुषों के विचारों पर चलकर ही देश में खुशहाली लायी जा सकती है।

5 दिन पूर्व जारी होगी मतदाता पर्ची

राज्य ब्यूरो लखनऊ

- बीएलओ मतदाता या उसके परिवार के किसी वयस्क सदस्य को देंगे सूचना पर्ची
- प्रत्येक परिवार को हिन्दी में रंगीन वोटर गाइड भी दी जाएगी

अमृत विचार: मतदाताओं को मतदान से 5 दिन पूर्व मतदाता सूचना पर्ची जारी की जायेगी। बीएलओ मतदाता या उनके परिवार के किसी वयस्क सदस्य को सूचना पर्ची देंगे। प्रत्येक परिवार को हिन्दी में रंगीन वोटर गाइड भी दी जाएगी।

मुख्य निर्वाचन अधिकारी नवदीप रिणवा ने बताया कि पंजीकृत सभी मतदाताओं को मतदाता सूचना पर्ची जारी की जायेगी। इस मतदाता सूचना पर्ची में भाग संख्या व नाम, क्रम संख्या, पोलिंग स्टेशन का नाम, मतदान की तारीख, क्यूआर कोड आदि का उल्लेख होगा। मतदाता सूचना पर्ची के पीछे के भाग पर पोलिंग स्टेशन का नक्शा, बीएलओ का नाम, बीएलओ का सम्पर्क नम्बर, मतदान करने के लिए आयोग द्वारा निर्धारित वैकल्पिक दस्तावेज का विवरण व अन्य महत्वपूर्ण निर्देश का उल्लेख रहेगा। मतदाता सूचना पर्ची के साथ प्रत्येक परिवार को हिन्दी में रंगीन वोटर गाइड भी दी जाएगी।

उन्होंने बताया कि वोटर गाइड में चित्रों के माध्यम से मतदाताओं को ईवीएम से मतदान करने के जानकारी दी जाएगी। इसके अलावा भारत निर्वाचन आयोग की ओर से मतदाताओं को उपलब्ध कराए गए ऐप सक्षम-ईसीआई, वोटर हेल्पलाइन ऐप, नो योर कैन्डिडेट, सी-विजिल आदि की जानकारी दी गई है। इसके साथ ही पंजीकरण, मतदान, दिव्यांगजनों व वरिष्ठजनों को घर से मतदान और डाक मत पत्र की सुविधा के बारे में बताया गया है।

317 स्टैटिक सर्विलांस टीमें लगाई गईं

अमृत विचार, लखनऊ : लोकसभा चुनाव के पहले चरण के मतदान के लिए 317 स्टैटिक सर्विलांस टीमें लगाई गईं हैं। आदर्श आचार संहिता के अनुपालन में अब तक सार्वजनिक व निजी स्थानों से कुल 29,65,431 प्रचार-प्रसार सामग्री हटाई गई है। मुख्य निर्वाचन अधिकारी नवदीप रिणवा ने बताया कि अब तक सार्वजनिक स्थानों से 18,15,006 व निजी स्थानों से 11,50,425 प्रचार-प्रसार सामग्री हटाई गई।

दोषियों पर कार्रवाई कर नजीर पेश करेगी सरकार

राज्य ब्यूरो, लखनऊ

पेपर लीक मामला

- गिरफ्तार हुए आरोपियों की संख्या 400 पार हुई

अमृत विचार: सिपाही भर्ती परीक्षा का पेपर लीक करने वाले आरोपियों के खिलाफ ताबड़तोड़ कार्रवाई लगातार जारी रहेगी। पुलिस उस अंतिम आरोपी को भी गिरफ्तार करेगी, जहां से लीक कांड का शूत्रपात हुआ था। पुलिस मुख्यालय के एक वरिष्ठ अधिकारी के मुताबिक सरकार पेपर लीक कांड के आरोपियों को सजा दिलाकर नजीर पेश करेगी। गिरफ्तारी के बाद भी अन्य कई कार्रवाईयां होंगी, ताकि कोई दोबारा पेपर लीक करने का साहस न कर सके। क्योंकि इस मामले में सरकार की बहुत किरकिरी हुई है। सख्त कार्रवाई के लिए ऊपर से ही आदेश दिए गए हैं। बतादें कि इस मामले में गिरफ्तार हुए आरोपियों की संख्या अब 400 पार हो चुकी है।

मेरठ एसटीएफ ने शुक्रवार को गुरुग्राम स्थित लेजर रिसॉर्ट के मालिक को भी गिरफ्तार कर लिया। आरोप था कि इसी रिसॉर्ट में करीब आठ सौ अभ्यर्थियों को परीक्षा के एक दिन पहले पर्चा पढ़कर सुनाया गया था। एसटीएफ रिसॉर्ट के मालिक सतीश धनकड़ से पूछताछ कर उन लोगों तक भी पहुंचेगी, जहां तक एसटीएफ अभी नहीं पहुंच सकी है। पुलिस सूत्रों के मुताबिक पेपर लीक कांड में शामिल आरोपियों की संख्या पांच सौ पार भी जा सकती है।

अर्थ आवर डे पर बंद रही राजभवन की बिजली। अमृत विचार

राजभवन में एक घंटे बंद रही बिजली

राज्य ब्यूरो, लखनऊ

अमृत विचार : अर्थ आवर डे पर पर्यावरण व ऊर्जा संरक्षण के लिए शनिवार को राजभवन में एक घंटे गैर जरूरी बिजली आपूर्ति बंद रखी गई। रात साढ़े आठ बजे से साढ़े नौ बजे तक राजभवन में अंधेरा छाया रहा। राजभवन के अधिकारियों के अनुसार हर साल की तरह इस साल भी राजभवन में वैश्विक अभियान में सहयोग किया गया।

बैठकी में पारम्परिक गीतों की धूम

कार्यालय संवाददाता, लखनऊ

- लोक संस्कृति शोध संस्थान की होली बैठकी में होरियारों ने ढोल मजीरे के साथ पारम्परिक फाग गीतों की धूम मचाई
- फूलों की होली खेली गयी व ऋचा एवं जीतेश श्रीवास्तव ने सभी आगन्तुकों का अबीर गुलाल से स्वागत किया

अमृत विचार : लोक संस्कृति शोध संस्थान की होली बैठकी में होरियारों ने ढोल मजीरे के साथ पारम्परिक फाग गीतों की घूम मचाई। संगीत बैठकी के चौथे दिन शनिवार को गोमतीनगर के विवेक खण्ड स्थित लिटिल चैम्प्स स्कूल परिसर में फूलों की होली खेली गयी तथा ऋचा एवं जीतेश श्रीवास्तव ने सभी आगन्तुकों का अबीर गुलाल से स्वागत किया।

कार्यक्रम की शुरुआत वरिष्ठ लोक गायिका पद्मा गिडवानी ने आज अवध मा होरी धूम मची चहुं ओरी से की। कुमकुम मिश्रा ने श्याम तेरे रंग में, संग होली रंग में, सारी बृज की लगी बृजबाला, अंजलि सिंह ने आज बिरज मा होरी रे रसिया, सुमन पाण्डा ने मत मारो चोट रसिया होली में, सरिता अग्रवाल ने मेरो खोय गयो बाजूबंद रसिया होली में, अनीता मिश्रा ने होली खेल रहे नन्दलाल मथुरा की कुंज गलिन, शिखा श्रीवास्तव ने होरी खेलें रघुवीरा अवध मा को अपनी मनभावन आवाजों से सजाया। आभा शुक्ला, अंतरा भट्टाचार्य के साथ ही सुमन मिश्रा, स्नेहा प्रजापति, किंजल, नव्या दवे, मिहिका गांगुली, अविका गांगुली, शीर्षा अग्रवाल, आद्रिका मिश्रा, कर्णिका सिंह, अनिष्का सर्राफ, गुनाश्री आर, शिनॉय, प्रवीन गौड़, स्मिता पांडेय, गार्गी द्विवेदी और विद्याभूषण सोनी आदि ने एक से बढ़कर एक प्रस्तुतियां दीं। सौरभ कमल ने कविताएं सुनायीं।

इस अवसर पर संगीत भवन के संस्थापक पण्डित कमल डेविड की जयन्ती पर संगीत के क्षेत्र में उनके योगदान को भी याद किया गया। कार्यक्रम में सेवानिवृत्त पुलिस महानिदेशक एके पाण्डा, भारतीय वन सेवा के अधिकारी रवि एन, डॉ. एसके गोपाल, मनीष जायसवाल आदि मौजूद रहे।

शिद्दत से याद किए गए भगत सिंह, राजगुरु, सुखदेव व पाश

कार्यालय संवाददाता, लखनऊ

अमृत विचार : साझी शहादत साझी विरासत के तत्वावधान में गोमतीनगर स्थित शीरोज कैफे में सरदार भगत सिंह, राजगुरु, सुखदेव और गणेश शंकर विद्यार्थी के साथ-साथ कवि पाश को याद किया गया। होली और रमज़ान की तैयारी के बावजूद बड़ी संख्या में लोग अपने नायकों को याद करने के लिए जमा हुए। कम्युनिस्ट नेता अतुल कुमार अंजान को समर्पित इस कार्यक्रम में उनका संदेश पढ़ा गया और उनके स्वास्थ्य की कामना की गई।

भगत सिंह, राजगुरु, सुखदेव और कवि पाश की शहादत को याद करते हुए लखनऊ विश्वविद्यालय के पूर्व प्रोफेसर रमेश दीक्षित ने कहा कि इस दौर में इन नौजवान नायकों को याद करना और जरूरी है कि किस तरह सिख, मुसलमान, हिंदू, ब्राह्मण, दलित, स्त्री-पुरुष एकजुट होकर अपने देश को आजाद कराने और नए समाज का निर्माण करने का सपना बुन रहे थे, लेकिन ये काम अभी अधूरा है। कार्यक्रम में व्यंग्यकार राजीव ध्यानी, अनूप मणि त्रिपाठी, सोशल मीडिया इंफ्लूएंसर मेडयुसा और दीपक कबीर ने दूर तक याद ए वतन आई थी समझाने को नाम से दास्तान प्रस्तुत की। इस दास्तान में मंगल पांडे, बहादुर शाह जफर के 1857 के दौर से भगत सिंह और उनके साथियों का हिंदुस्तान सोशलिस्ट रिपब्लिकन एसोसिएशन बनाना, और सांडर्स द्वारा लाजपत राय की हत्या के बाद पब्लिक सेफ्टी बिल और मजदूरों के आंदोलन को कुचलने के लिए लाया गया ट्रेड डिस्पुट बिल की डिटेल्स और उसके खिलाफ असेंबली में बम फेंकने से सजा मिलने तक की पूरी कहानी को बारीक और दिलचस्प तथ्यों के साथ पेश किया गया।

गौरतलब है लाला लाजपत राय मजदूरों के राष्ट्रीय अध्यक्ष भी थे। 45 मिनट लंबी इस दास्तान ने श्रोताओं को भावुक और मंत्रमुग्ध कर दिया और जब अन्त में जिक्र आया कि भगत सिंह ने जो घड़ी क्रांतिकारी दोस्त जयदेव कपूर को इस उम्मीद के साथ दी थी वो अब रुकी पड़ी है..और भगत सिंह बड़ी उम्मीद से हम सबको देख रहे हैं। यह दास्तान सुनकर तमाम लोगों की आंखें नम हो गईं।

इस दास्तान के बाद जनगायक कमलकांत और महिंदर पाल ने हारमोनियम और ढपली के साथ मेरा रंग दे बसंती चोला, ए भगत सिंह तू जिंदा है जैसे कई क्रांतिकारी गीत गाए जिसमे श्रोताओं ने भी बतौर कोरस साथ दिया। ठीक भगत सिंह और साथियों की फांसी के वक्त शाम सात बजकर 13 मिनट पर एक साथ सबने शहीदों की तस्वीरें उठा कर मोमबत्तियां जलाईं।

पूर्वोत्तर रेलवे

खुली ई-निविदा

राष्ट्रपति भारत सरकार की ओर से उप मुख्य यांत्रिक इंजीनियर/रिपेयर, वास्ते मुख्य कारखाना प्रबन्धक/यांत्रिक कारखाना गोरखपुर द्वारा नीचे लिखे कार्य के लिये आनलाईन (ई-टेन्डरिंग) के माध्यम से खुली ई-निविदा आमंत्रित की जाती है। **ई-निविदा सूचना सं0 एवं निविदा कार्य का विवरणः** टेण्डर नं.:- ''58-जीकेपी-एमडब्लूएस-2023-24-1'' ''रिमूवल/डिस्माउंटिंग ऑफ रोलर बेयरिंग एंड ऐक्स्ल बॉक्स हाउसिंग एंड क्लीनिंग ऑफ फ्रंट एंड रियर कवर ऑफ आईसीएफ एंड मेमू कोचिंग व्हील इन मेकेनिकल वर्कशाप, गोरखपुर फॉर 1 ईयर'', **अनुमानित लागत** (₹में): ₹ 36,19,260.00, **धरोहर राशि** (₹ में): ₹ 72,400.00, **निविदा समापन की तिथि एवं अवधिः** 15.04.2024, 11.00 बजे, **निविदा प्रपत्र का मूल्यः** रू शून्य, **संविदा की अवधिः** 12 माह, **नोटः** उपरोक्त ई-निविदाओं का पूर्ण विवरण एवं निविदा में भाग लेने हेतु भारतीय रेल की वेबसाइट संख्या http://www.ireps.gov.in पर देखें।

उप मुख्य यांत्रिक इंजी./रिपेयर, यांत्रिक कारखाना गोरखपुर
मुजाधि/यांत्रिक-142

''ट्रेनों में ज्वलनशील पदार्थ लेकर यात्रा न करें''

प्रदेश की सभी लोकसभा सीटें जीतेगी भाजपा

कार्यालय संवाददाता, लखनऊ

अमृत विचार: लोकसभा चुनाव में भारतीय जनता पार्टी प्रदेश की सभी 80 लोकसभा सीट पर जीत हासिल करेगी। भाजपा ने पिछले दस वर्षों में महिला सशक्तिकरण और सांस्कृतिक उत्थान के लिए काम किया।

इंदिरानगर के सरस्वती विद्या मंदिर सभागार में लोकसभा चुनाव में पूर्वी विधानसभा संचालन समिति की बैठक में प्रदेश उपाध्यक्ष एवं महानगर प्रभारी त्र्यंबक त्रिपाठी ने उक्त बात कही। कहा लोगों ने मोदी को एक बार फिर प्रधानमंत्री बनाने का मन बना लिया है।

महानगर अध्यक्ष आनंद द्विवेदी ने कहा कि चुनाव में सभी को अपनी जिम्मेदारी के अनुरूप कार्य करते हुए भारी मतों से जीत हासिल करानी है। भाजपा के वरिष्ठ नेता नीरज सिंह ने कहा कि पार्टी की ओर से चलाए गए विभिन्न अभियानों के माध्यम से हम लोगों के घर तक पहुंचे हैं। बैठक में महामंत्री त्रिलोक अधिकारी, उपाध्यक्ष धनश्याम दास अग्रवाल, विवेक सिंह तोमर, लोकसभा विस्तारक राघवेंद्र उपाध्याय, विधान परिषद सदस्य मुकेश शर्मा आदि मौजूद रहे।

इंदिरानगर स्थित सरस्वती विद्या मंदिर में बैठक करते भाजपा नेता। अमृत विचार

गुड फ्राइडे और ईस्टर की तैयारियां जोरों पर

कार्यालय संवाददाता, लखनऊ

अमृत विचार : देश में ईसाई समुदाय मुक्ति के सबसे बड़े त्योहारों में से एक गुड फ्राइडे और ईस्टर को मनाने की तैयारी कर रहा है। ईसाई समुदाय 24 मार्च 2024 को खजूर इतवार के साथ पुण्य सप्ताह में प्रवेश करेगा। ईसाई समुदाय पूरे उत्साह, भक्ति और विश्वास के साथ इस त्योहार को मनाने की तैयारी में लगा है।

24 मार्च को पाम संडे के रूप में मनेगा। इस दिन खजूर की डालियों का आशीर्वाद होगा और जुलूस निकलेगा। बिशप जेराल्ड मथियस सभी पवित्र सेवाओं में मुख्य उत्सवकर्ता रहेंगे। 28 मार्च को (मौंडी थर्सडे) पवित्र गुरुवार के दिन शाम 6 बजे कैथेड्रल चर्च में 12 लोगों की पारंपरिक पाद प्रक्षालन की विधि होगी।

29 मार्च गुड फ्राइडे को दिव्य सेवा, शाम 4 बजे शुरू होगी। कैथेड्रल चर्च परिसर में क्रूस के रास्ते के साथ चर्च में, क्रूस की आराधना होगी, क्रूस का अनावरण करने के बाद बिशप क्रूस की वंदना करेंगे। सभी विश्वासी भी क्रूस की वंदना करेंगे। 30 मार्च पवित्र शनिवार को ईस्टर विजिल (पास्का जागरण) रात 10.30 बजे चर्च परिसर में शुरू होगा। उसके बाद पवित्र मिस्सा होगा। 31 मार्च ईस्टर रविवार को सुबह 8 बजे पवित्र मिस्सा होगा और शाम 4 बजे पारंपरिक ऑल-चर्च ईस्टर जुलूस होगा, जो सेंट्रल मेथोडिस्ट चर्च से शुरू होगा और हजरतगंज में सेंट जोसेफ कैथेड्रल में समापन होगा।

सूचना

सूचित हो कि मैं **राम चन्द्र कनौजिया पुत्र कुलंची कनौजिया, निवासी–सी–35, आजाद नगर योजना, सेक्टर–सी, लखनऊ,** लखनऊ विकास प्राधिकरण लखनऊ द्वारा भवन सं0–सी–35, आजाद नगर योजना, सेक्टर–सी, लखनऊ में आवंटित हुआ था। जिसकी चालान सं0–571311 दिनांक 05.04.1989 रूपया 165/– व चालान सं0–6262 दिनांक 17.06.1983 रूपया 1000/– जिसको मैने चालान के माध्यम से बैंक में पैसा जमा किया चालान की मूल प्रति वास्तव में खो गयी है

सूचना

सर्वसाधारण को सूचित किया जाता है कि मैं **मनोज कुमार यादव पुत्र विजय कुमार, निवासी–549/213/1, बड़ा बरहा, थाना आलमबाग, लखनऊ** मैने अपने पुत्र सुभम यादव जोकि अपराधिक प्रवृत्ति का है एवं मेरे कहने–सुनने में नहीं है वह मेरे व मेरे परिवार वालों के साथ अमर्यादित व्यवहार करता रहता है, इसके कृत्यों से परेशान होकर अपनी समस्त चल व अचल सम्पत्ति के बेदखल करता हूँ। और भविष्य में उसके द्वारा किये गये कृत्यों के लिए यह स्वयं जिम्मेदार होगा, मुझसे व मेरे अन्य परिवार वालों से कोई वास्ता व सरोकार न होगा।

अब घर बैठे आपके जीवन की जटिल समस्याओं का 100% पक्का समाधान
फ्री सलाह
अभी फोन करें :
GURU AADIL JI
9717810465
1% विश्वास आप करें
99% विश्वास हम बनाएंगे
स्पेशलिस्ट – प्रेम विवाह, पति–पत्नी में अनबन, दुश्मनों से छुटकारा, कारोबार में रुकावट, मनचाहा प्यार, रूठे प्रेमी को मनाना, वशीकरण आदि।

जान को खतरा हो या बीमारी बढ़ने की आशंका हो तो ऐसी स्थिति में रोजा छोड़ा जा सकता है

कार्यालय संवाददाता, लखनऊ

अमृत विचार : कार्यालय आयतुल्लाह अल उज़्मा सैय्यद सादिक़ हुसैनी शीराज़ी की ओर से जारी हेल्प लाइन पर 12 रमजान को रोजेदारों की तरफ से पूछे गए सवालों के जवाब मौलाना सैफ अब्बास नक़वी व अन्य उलेमा के पैनल ने दिए। इस हेल्पलाइन पर रोजा, नमाज और अन्य धार्मिक समस्याओं के सन्दर्भ में सवाल पूछे जा सकते हैं।

रोजाना सुबह 10 बजे से दोपहर 12 बजे तक शिया हेल्पलाइन पर सवाल पूछने के लिए मोबाइल नंबर 9415580936 और 9839097407 पर संपर्क किया जा सकता है। महिलाओं के लिए हेल्पलाइन नंबर 6386897124 दिया गया है।

एक रोजेदार ने हेल्पलाइन पर आज पूछा कि बूढ़ा व्यक्ति या रोगी किस हद तक रोज़ा छोड़ सकता है ? इस सवाल के जवाब में कहा गया कि जब किसी व्यक्ति की जान को खतरा हो या बीमारी बढ़ने की आशंका हो तो ऐसी स्थिति में रोज़ा छोड़ा जा सकता है। एक रोजेदार ने पूछा कि क्या रोजा के दौरान दांत का इलाज किया जा सकता है ? इस सवाल के जवाब में बताया गया कि रोजेदार दांत का इलाज करवा सकता है लेकिन अगर जानबूझ कर खून निगल लेगा तो रोजा टूट जाएगा।

हेल्पलाइन पर एक सवाल आया कि अगर किसी महिला के हाथों में मेहंदी और नेल पॉलिश लगी हो तो क्या वुज़ू करना सही होगा ? इसके जवाब में बताया गया कि अगर मेहंदी लगाई है तो वुज़ू और ग़ुस्ल सही होगा लेकिन नेल पॉलिश लगाई है तो पहले उसे साफ़ करना होगा उसके बाद ही वुज़ू किया जाएगा। एक सवाल आया कि क्या अक़ीक़ा बकरे के अलावा किसी और जानवर पर किया जा सकता है? इस सवाल के जवाब में बताया गया कि जिन जानवरों पर ज़कात वाजिब है, उन्हें अक़ीक़ा में ज़बह किया जा सकता है।

अमर शहीदों की याद दिला गई नृत्य नाटिका आजादी के रंग

अमृत विचार, लखनऊ: मातृभूमि की रक्षा में हंसते-हंसते मर मिटने वाले वीर अमर सपूतों को नमन करते हुए सूर्या थिएटर कल्चरल आर्ट्स सोसाइटी ने सांस्कृतिक कलात्मकता को प्रोत्साहन देने के उद्देश्य से नृत्य नाटिका आज़ादी के रंग को अच्छे अंदाज में प्रस्तुत किया। संगीत नाटक अकादमी में हुए इस लोक रंग उत्सव के मुख्य अतिथि राघवेंद्र शुक्ल थे। यह आज़ादी लंबे संघर्ष के बाद मिली है। अंग्रेजों के क्रूर शासन से भारत को आजाद कराने में हमारे वीर सपूतों का बड़ा योगदान रहा है, जिनके त्याग और बलिदान की कहानी है आज़ादी के रंग। स्वाधीनता की जो चिंगारी मेरठ से भड़की वह लखनऊ, कानपुर, झांसी से भड़कती हुई पूरे देश में फैल गई। मंगल पांडे, रानी लक्ष्मीबाई, नाना साहब, बेगम हज़रत महल के शौर्य ने भारत में आज़ादी की लौ जलाई।

सूचना

सूचित हो कि मेरा यूपी बोर्ड वर्ष 2016 अनुक्रमांक 250 4180 का अंकपत्र व प्रमाणपत्र कहीं खो गया है। **राजकुमार पुत्र अमिरका प्रसाद, निवासी– ग्राम बनकटवा थारू, जिला बलरामपुर**

सूचना

सूचित हो कि मैं **रमेश भाई शुक्ल पुत्र ऋषिनाथ प्रसाद, नि0–7/633–ए, विकासनगर, लखनऊ** अपना नाम रमेश कुमार से बदलकर रमेश भाई शुक्ल रख लिया है, सभी दस्तावेजों में अब इसी नाम से जाना पहचाना जाये।

बच्चों का चश्मा हटाए
GLYTERVEX- M EYE DROP उपयोग करें
जन कल्याण आँख का अस्पताल
ए– 1040, इन्दिरा नगर लखनऊ
मायोपिया विभाग के रिसर्च यूनिट के सहयोग व मार्गदर्शन में
स्टॉकिस्ट - जे0 वी0 फार्मा, मो0: 9452245400,
के0 एस0 फार्मा, मो0: 9453028384, अमीनाबाद लखनऊ
इस विज्ञापन की पाँच प्रति/कटिंग लाने पर एक व्यक्ति की परामर्श शुल्क (Consultation fee) निःशुल्क

RAVI CHILDREN'S ACADEMY
Situation Vacant
Apply offline for the following posts....

S.No	Post	Qualification
1	Principal	Post Graduate with B.Ed. , Min. 5 Years' Experience of teaching as P.G.T, Knowledge of Administration & Child pedagogy
2	Sport Teacher/ P.T.I	M.P.Ed., Achievement & Certificates in the field of Sport / Game at District/ State/ National level
3	Hindi/ Sanskrit (P.G.T)	Post Graduate with B.Ed. in relevant subject / Acharya (Sanskrit), C.T.E.T
4	Geography (P.G.T)	Post Graduate with B.Ed. in relevant subject, C.T.E.T
5	History (P.G.T)	Post Graduate with B.Ed. in relevant subject, C.T.E.T
6	Primary Teacher (Play Group)	Graduate & N.T.T.+ D.El.Ed.
7	Lab. Asst.	B.Sc.(Physics, Chemistry, Biology)
8	Office Asst. (Computer Operator)	B.Com with O- Level, Tally, Erp (Preference to Female Candidate)
9	Receptionist	Female (graduation with good communication skill in English)
10	Aaya	High School with interest in child care

Note: Apply offline with detailed resume and relevant supportive documents till **Friday, 5 April 2024**
Date of interview: **Sunday, 7 April 2024**
Address: Ravi Children's Academy, Near Dukh Haran Nath Temple, Patel Nagar, Gonda- 271001
Contact No – 9450944999

जामा मस्जिद में हुआ बज्मे कुरान का आयोजन

कार्यालय संवाददाता, लखनऊ

अमृत विचार : रमज़ान, पवित्र क़ुरआन की बहार का महीना है, इसी के पेशेनज़र विलायत एजुकेशनल एंड वेलफेयर ट्रस्ट की ओर से बज़्मे क़ुरआन का आयोजन तहसीनगंज स्थित जामा मस्जिद में किया गया। जिसमें रियाजुल क़ुरआन, मदरसे तजवी दो क़िराअत, तंज़ील अकादमी, ऐनुल हयात ट्रस्ट, हैदरी एजुकेशनल एंड वेलफेयर सोसाइटी, हुदा मिशन, इदारा इस्लाह, इलाही घराना, फलाहुल मोमिनीन ट्रस्ट, वलीउल अस्र अकादमी, मदरसा जामातुज़ ज़ेहरा का भी सहयोग रहा।

क़ारी मौलाना नामदार अब्बास, क़ारी बदरुहुजा, फ़ुरक़ानिया मदरसा के शिक्षक, क़ारी मौलाना अज़ादार अब्बास, क़ारी हाफ़िज़ आफताब आलम, क़ारी सैय्यद वासिफ़ अब्बास रिज़वी और क़ारी मोहम्मद याहिया, ने अपने दिलनशीन एवं दिलकश आवाज़ और बेहतरीन लहजे में पवित्र कुरान की तिलवात से उपस्थित लोगों को आध्यात्मिक प्रकाश प्रदान करते हुए उनके मन को प्रसन्न कर दिया।

इस कार्यक्रम का संचालन मौलाना हैदर अब्बास रिज़वी ने किया। इस कार्यक्रम को कुरान टीवी के माध्यम से लाइव प्रसारण किया गया।

यह कार्यक्रम का तीसरा साल है। कार्यक्रम में मशहूर शख्सियतों ने अपनी उपस्थिति दर्ज कराकर अपनी रूचि का परिचय दिया। जिनमें मुख्य रूप से मौलाना मंज़र सादिक़, मौलाना हसनैन बाकरी, मौलाना क़मरूल हसन, मौलाना सक़लैन बाकरी, मौलाना मुशाहिद आलम, मौलाना सईदुल हसन, मौलाना साबिर अली इमरानी, कल्बे सिब्तैन नूरी आदि मौजूद रहे।

कार्यक्रम के दौरान मौजूद लोग। अमृत विचार

राजर्षि दशरथ स्वायत राज्य चिकित्सा महाविद्यालय, अयोध्या,

उत्तर प्रदेश में रिक्ति के लिए विज्ञापन

आईसीएमआर द्वारा वित्त पोषित स्वास्थ्य देखभाल सुविधाओं के सभी स्तरों पर रेड ट्राइएज रोगियों (समय संवेदनशील और अन्य आपातकालीन) के बीच गुणवत्तापूर्ण आपातकालीन देखभाल प्रदान करने के लिए सुविधा–आधारित आपातकालीन देखभाल प्रणाली को मजबूत करने के लिए अनुकूली मॉडल नामक परियोजना में रिक्ति के लिए आवेदन आमंत्रित किए गए हैं।
विवरण नीचे उल्लिखित हैं।

क्रम सं0	पद	पदों की संख्या	योग्यता	आयु सीमा	वेतन
01	प्रोजेक्ट नर्स	4	**आवश्यकः** न्यूनतम द्वितीय श्रेणी या समकक्ष सीजीपीए चार वर्षीय नर्सिंग पाठ्यक्रम **वांछनीयः** आपातकालीन देखभाल के क्षेत्र में अनुभव (एक वर्ष) को प्राथमिकता दी जाएगी।	35 साल	ICMR के अनुसार स्टाफ नर्स रु. 28,000/ +2,520 (9% HRA) मासिक

आवेदन प्राप्त करने की अंतिम तिथि 04th April 2024 शाम 5:00 बजे तक है। केवल लघु–सूचीबद्ध उम्मीदवारों को साक्षात्कार के लिए बुलाया जाएगा।
'चयनित उम्मीदवार से तत्काल ज्वाइनिंग का अनुरोध किया जाता है।
आप जिस पद के लिए आवेदन कर रहे हैं, उम्मीदवार नीचे दिए गए लिंक पर अपना बायोडाटा जमा कर सकते हैं:
https://docs.google.com/forms/d/e/1FAIpQLSeRnthhj50aUtgkKZClesNneYLajqK10p09dmv oXt YlgeDA/viewform?usp=sf _link

डॉ. सत्यजीत वर्मा
साइट प्रधान अन्वेषक प्रोफेसर एवं एचओडी
सर्जरी विभाग आरडीएएसएमसी अयोध्या, उत्तर प्रदेश

राजर्षि दशरथ स्वायत राज्य चिकित्सा महाविद्यालय, अयोध्या,

उत्तर प्रदेश में रिक्ति के लिए विज्ञापन

आईसीएमआर द्वारा वित्त पोषित समय) स्वास्थ्य देखभाल सुविधाओं के सभी स्तरों पर रेड ट्राइएज रोगियों संवेदनशील और अन्य आपातस्थितियों के बीच गुणवत्तापूर्ण आपातकालीन देखभाल प्रदान करने के लिए (शीर्षक वाली ''आधारित आपातकालीन देखभाल प्रणाली को मजबूत करने के लिए अनुकूली मॉडल–सुविधा रिक्ति के लिए आवेदन आमंत्रित किए गए हैं।
विवरण नीचे उल्लिखित हैं। परियोजना में

क्रम सं0	पद	पदों की संख्या	योग्यता	आयु सीमा	वेतन
01	परियोजना अनुसंधान वैज्ञानिक (चिकित्सा)	1	**आवश्यकः** एमबीबीएस/एमवीएससी / बीडीएस **वांछनीयः** आपातकालीन देखभाल के क्षेत्र में नैदानिक/अनुसंधान अनुभव (एक वर्ष) को प्राथमिकता दी जाएगी।	35 साल	ICMR के अनुसार वैज्ञानिक रु. 67,000/ +6,030 (9% HRA) मासिक

आवेदन प्राप्त करने की अंतिम तिथि 04th April 2024 शाम 5:00 बजे तक है। केवल लघु–सूचीबद्ध उम्मीदवारों को साक्षात्कार के लिए बुलाया जाएगा।
आप जिस पद के लिए आवेदन कर रहे हैं, उम्मीदवार नीचे दिए गए लिंक पर अपना बायोडाटा जमा कर सकते हैं:
https://docs.google.com/forms/d/e/1FAIpQLSe600pej041-TriHt4ec5AFPR35IelbYfm7JgD93BCXNW2D4w/viewform?usp=sf link

डॉ. सत्यजीत वर्मा
साइट प्रधान अन्वेषक प्रोफेसर एवं एचओडी
सर्जरी विभाग आरडीएएसएमसी अयोध्या, उत्तर प्रदेश

वसंतोत्सवों का चरम होली

प्रकृति नित्य नूतन है। चिरन्तन और आनंदरस से परिपूर्ण। इसके अन्तः पुर में आनंदरस का महास्रोत है। भारतीय चिन्तन में इस स्रोत का नाम है-उत्स। उत्सव इसी आनंद रस का आपूरण है। यूरोप और अमेरिकी समाजों के उत्सव बाजार तय करता है और भारत के उत्सव तय करता है देश-काल। प्रकृति दर्शनीय है। नदियां हंसती नृत्य करती गति करती हैं। नदियों के तट पर उत्सव और नृत्य। काल सबका नियंता है। भारतीय उत्सवों में प्रकृति और मुहूर्त की जुगुलबन्दी है। होली भारत के मन का सामूहिक उल्लास है। द्यावा-अंतरिक्ष मदनरस, आनंदरस और प्रीतिरस का वातायन। होली वसंतोत्सवों का चरम है और वसन्त है प्रकृति का अपनी परिपूर्णता में खिलना। प्रकृति सदाबहार नायिका है। प्रकृति में नियमबद्धता है। वैदिक ऋषियों ने सृष्टि के इस संविधान को ऋत कहा, ग्रीष्म, वर्षा, शिशिर, हेमंत, पतझड़ और बसंत इसी ऋत के ऋतु-रूप हैं। बसंत परिपूर्ण प्राकृतिक तरूणाई है। भारतीय उत्सवों का अन्तः प्रेरण यह भरी पूरी प्रकृति है।

प्रकृति की अंग-अंग उमंग का नाम है बसंत। वसंत ऋतु राज है। पृथ्वी सगंधा है। सो फूलों से सुगंध उड़ती है, मरुदगण इस सुगंध को दशों दिशाओं तक पहुंचाते हैं। धरती आकाश गंध आपूरित होते हैं। तिक्त नीम अशोक हो जाती है और बेहया हो जाती है मौलश्री। तब गुलाब रातरानी जैसी सुगंध देने लगता है और रातरानी कमलगंध में हहराती प्रीति। प्रकृति के सभी रूप रसवन्त हो जाते हैं। नदियां नर्तन करती हैं, झीले गीत गाती हैं, वनस्पतियां झूम उठती हैं। शरद् और ग्रीष्म गलमिलौवल करते हैं। पक्षी गीत गाते हैं। वे नियम बंधन में रहते हैं। लेकिन बसंत और होली में शास्त्रीयता का कोई बंधन नहीं। होली आनंद का अतिरेक है। अतिरेक प्रायः शास्त्रीय नहीं होता। होली में लोक अपने छन्द स्वयं गढ़ता है। ऊर्जा का अतिरेक उत्सव बनता है। मनुष्य की तरह समाज का भी मूल-उत्स होता है। भारतीय समाज का मूल-उत्स संस्कृति है। होली भारत का मधुरस है, मधुछन्द है, सामगान है, लोकनृत्य है और लोक संस्कृति का चरम है। भारतीय उत्सव है प्रकृति का प्रसाद। होली महाप्रसाद है। होली पूरे बरस भर की मधुऊर्जा है। परिपूर्ण उत्सव है। होली संपूर्ण मानव समाज को अंगांगी

हृदय नारायण दीक्षित
पूर्व विधानसभा अध्यक्ष उ.प्र.

> होली मधु विद्या का मधु प्रसाद है। यह लोक महोत्सव है। भारत की भू-सांस्कृतिक आस्था का नर्तन, दर्शन दिग्दर्शन है। यहां लोक अभिव्यक्ति है, राष्ट्रीय एकत्व है और सांस्कृतिक समरसता है। लोक आनंद की अनुभूति है। होली सबकी प्रीति है, राष्ट्र की रीति है। भारत की उमंग और भारत के मन की रंग तरंग है।

भाव से अंगीकृत करने का नेह निमंत्रण है।" आधुनिक मानस विदेशी पर मोहित है, परदेशी रंग के कारण रंग में भंग है। नेह निमंत्रण है कि "आओ चढ़ा ले रंग देशी कि रंग परदेशी उतर जाये। चहुदिश, दिक्काल, लाल गुलाल, सबके गाल। एक मुट्ठी गुलाल आपके भी गाल।

होली मधु विद्या का मधु प्रसाद है। यह लोक-महोत्सव है। भारत की भू-सांस्कृतिक आस्था का नर्तन, दर्शन दिग्दर्शन है। यहां लोक अभिव्यक्ति है, राष्ट्रीय एकत्व है और सांस्कृतिक समरसता है। लोक आनंद की अनुभूति है। होली सबकी प्रीति है, राष्ट्र की रीति है। भारत की उमंग और भारत के मन की रंग तरंग है। देश के उत्तर, दक्षिण और पूरब, पश्चिम होली सबकी प्यारी है। होली विश्ववारा हिन्दू संस्कृति का मनआनंद है। होली गीता गाता नृत्य मगन अध्यात्म है। धरती, आकाश, वन और सम्पूर्ण उपवन, का गीत, संगीत है। होली जाति, पंथ उम्र से परे जीवन्त महाउल्लास है। होली की तमाम कथाएं हैं। महाभारत में भविष्य पुराण का उल्लेख है। कथा के अनुसार कृष्ण ने युधिष्ठिर को बताया कि राजा रघु के पास ढोण्ढा राक्षसी की शिकायत हुई, यह बच्चों को तंग करती थी। रघु को ज्योतिषियों ने बताया कि शिव वरदान के अनुसार उसे खेलते बच्चों से डरना चाहिए। फाल्गुन पूर्णिमा को लोग-बच्चे हंसे, ताली बजाएं तीन बार अग्नि के चक्कर लगाएं, पूजा करें। गीत गायें। ऐसा ही किया गया, वह मर गयी। प्रहलाद की कथा दूसरी है। हिन्दुस्थान के उत्तर पूर्व में दैत्यों दानवों का क्षेत्र पूर्व ईरान, एशियाई, रूस का दक्षिणी पश्चिमी हिस्सा और गिलगिट तब इलावर्त था। बेबीलोनिया की प्राचीन गुफाओं के भित्ति चित्रों में विष्णु हिरण्याक्ष से युद्धरत हैं। हिरण्याक्ष हिरण्याकश्यप का भाई था। प्रहलाद हिरण्याकश्यप का पुत्र था। वह पिता की दैत्य परमपरा का विरोधी था। तब उसे आग में झोंका गया, कथा के अनुसार वह बच गया। प्रहलाद भारतीय सत्याग्रही चेतना का प्रतिनिधि था। ढेर सारी कथाएं हैं। ऐसी कथाओं के सत्य सांस्कृतिक स्रोत होते हैं।

होली भारत का अपना सांस्कृतिक आयोजन है। यह सम्पूर्ण भारतीय जन का उल्लास है लेकिन कुछ स्वयंभू भौतिकवादी विद्वानों ने इसे मिस्र या यूनान से आयातित बताया है। होली जैसा उत्सव बेशक मिस्र में था, यूनान में भी था। ऐसे क्षेत्रों से भारत के व्यापारिक संबंध थे। सत्यकेतु विद्यालंकार ने 'वैदिक युग' (पृष्ठ 232) में बताया कि वर्तमान ईराक और तुर्की राज्य क्षेत्रों से प्राप्त भग्नावशेषों व प्राचीन सभ्यताओं से ज्ञात होता है कि उनका भारत के साथ घनिष्ठ व्यापारिक संबंध था। ऋग्वेद (1.25.4) में पक्षियों के उड़ने वाले आकाश मार्ग और समुद्री नौका मार्ग के उल्लेख हैं। जैमिनि ने होलाका पर्व का उल्लेख (400-200 ईसा पूर्व) किया और लिखा कि होलाका सभी आर्यों का उत्सव था। आचार्य हेमाद्रि (1260-70 ई.) ने पुराण उद्धरणों से होली की प्राचीनता दर्शाई है। वात्स्यायन के कामसूत्र (1.4.42) में यह एक बसंतोल्लास क्रीड़ा पर्व है। ऋग्वेद में अग्नि को अन्न समर्पित करने और तमाम वाद्य यंत्रों के साथ गीत गाने के उल्लेख हैं। हजारों बरस पुरानी होली की परम्परा उत्सवधर्मा भरतभूमि में ही उगी। बहुत संभव है कि मिस्र और यूनान ने भी भरतभूमि से ही ऐसी प्रेरणा ली हो।

वैदिक पूर्वजों का चित्त उत्सवधर्मा था। होली हजारों बरस प्राचीन राष्ट्र के सांस्कृतिक विकास का परिणाम है। इसके उत्सव ऋग्वेद में हैं। ऋग्वैदिक पूर्वज सृजनशील है। सृजनशीलता ही वैदिक ऋचाएं कविताएं हैं। यहां मंत्रों के साथ संगीत और नृत्य भी है। रूप, रस, गंध, स्पर्श की अनुभूति से आनंद रस का अतिरेक छलकता है। यही आनंद उत्सव बनता है। ऋषि कवि अपने खेल में देवताओं को भी साझीदार बनाते है, वे मरूतों को उत्सव 'क्रीडन्ति' बताते हैं। सोम को घोड़े के समान खेलने वाला बताते हैं। लेकिन सूर्य और अग्नि बड़े देवता है। सूर्य ऋतुएं विभाजित करता है। अग्नि ऋतु निर्माणकत्ता है। ऋषि अग्नि से कहते (ऋ0 5.19.5) हैं कि वह खेलता हुआ हमारी ओर आये। अग्नि खेलते हुए आने वाले अतिथि हैं। उनके स्वागत का आनंद होली में ही खेलता हुआ ही आता है। तब लोक भी खेलता है, हंसता, गीता गाता नृत्य करता है।

वैदिक परंपरा में अग्नि बड़े देवता हैं। पूर्वजों ने होली उत्सव में अग्नि को प्रधान बनाया। कृषि प्रधान राष्ट्र ने जौ-गेहूं की बालियां अग्नि देव को सौंपी, प्रसाद रूप में स्वयं भी ग्रहण की। सूर्य अग्नि का ही रूप है। उनके प्रकाश में सात रंग है। पूर्वजों ने होली उत्सव को सतरंगी बनाया। ध्वनि में सात सुर-आयाम हैं। पूर्वजों ने रंगों के साथ सात सुर भी जोड़े। यहां रंग सुर छंद है, ताल लयसंगीत हैं, नृत्य और थिरकन है। होली में मर्यादित वर्जनाहीनता है। परिपूर्ण उन्मुक्तता है। उपनिषदों में परम सत्ता को रस बताया गया है-रसौ वै सः। होली रसपूर्ण है। प्रीतिरस के साथ रीतिरस। गीत और संगीत रस। मर्यादा रस और उन्मुक्त रस साथ साथ हैं। होली आप सबको आनंदरस रंग से परिपूरित करे।

हिरण्यकशिपु हो या होलिका : है पग-पग डेरा डाले

रंग का विलोम शब्द बदरंग है। रंगों के कलात्मक संयोजन से चित्र चित्ताकर्षक हो जाते हैं,जबकि अनियोजित प्रयोग से उसी चित्र में विकृतियां झलकती है। रंगों का सबसे बड़ा खजाना आसमान के सूरज के पास है। सूरज सप्तवर्णी या सप्तरंगी किरणों वाला होता है। उदित होते सूरज के विविध रंगों से आसमान की छटा परवान चढ़ जाती है। इतना ही नहीं,बल्कि ढले शाम भी वह बतौर कुशल चित्रकार ही दिखता है। इंद्रधनुष ऐसा बनाता है, शायद पेशेवर चित्रकार को कैनवस पर उसकी नकल करने में कठिनाई हो। जबकि सूरज के पास चित्र बनाने की न तूलिका है और न दूसरे उपकरण और संसाधन।

सलिल पांडेय
मिर्जापुर

सूरज की इस रंगकारी की तुलना रंगों के त्योहार होली से की जाए तो होली भी जीवन को रंगों से भर देने का त्योहार है। रंगीली होली की गाथा अंतहीन है। कविता में नजीर अकबराबादी 'गालों से रंग ढलकते हों तब देख बहारें होली की' के साथ महबूब नशे में छकते हों तब देख बहारें होली की' का जब उल्लेख करते है तब रंगों के नशा करने वाले किसी महबूब पर उनकी नजर दिखाई पड़ती हैं। रंगों के आपसी सामंजस्य में गहरा संदेश भी है और गहरा दर्शन भी है।

घर-परिवार से लेकर समाज और देश-दुनिया तक में जीव से लेकर प्रकृति तक में सामंजस्य ही जीवन के रंग को द्विगुणित कर देता है। यशोदा के नंदन कृष्ण के लिए गोपिकाएं 'नैन नचाय कही मुस्काय, लला फिर आइयो खेलन होली' का निहितार्थ ही है कि मन में लालित्य के लिए जीवन में जरूरत पर मुरली बजाने वाली स्थिति भी हो और आवश्यकता पड़ने पर जीवन के महाभारत में शंखनाद भी करने की सामर्थ्य हो। होली उस सुबह हो-हल्ला मचाते आ धमकती है जब उसकी पूर्व रात्रि में होलिका दहन हो चुका होता है। होलिका दहन के प्रतीकों को होलिका में पड़ने वाले विविध पदार्थों के आईने में देखा जाए तो जीवन के होलिका दहन में भी विविधता दिखाई पड़ती है। प्रथमतः पंचभौतिक शरीर के स्तर पर नित होने वाले होलिका दहन का विश्लेषण किया जाए तो इस शरीर में भी अग्नि है। सबसे महत्वपूर्ण जठराग्नि को होलिका दहन के परिप्रेक्ष्य में लिया जाए तो खाद्य पदार्थों के जरिए शरीर को आह्लाद देने वाले तत्व (मिनरल्स) को जठराग्नि बचाकर शरीर को हष्ट-पुष्ट बनाने के लिए रक्त रसायन को दे देती है और खाद्य पदार्थों में समाई होलिका को जलाकर बाहर कर देती है। लाल रक्त कण (रेड सेल्स) शरीर को स्वस्थ रखता है। इतना ही नहीं शरीर को क्षति पहुंचाने वाले हिरण्यकशिपु जैसे विषाणुओं से भी जठराग्नि लड़ती-भिड़ती रहती है।

अब चिंतन-मनन के स्तर पर होलिका दहन की विवेचना की जाए तो हिरण्यकशिपु जैसा अहंकार इस देव-दुर्लभ जीवन का सबसे बड़ा शत्रु हैं। इसी अहंकारी हिरण्यकशिपु की बदरंगी मनोवृत्तियां उसकी बहन होलिका है। होलिका मन के प्रह्लाद के उच्च भाव की घेराबंदी करती है। इसे गोद में बैठाकर काम-क्रोध की अग्नि में भस्मीभूत कर देना चाहती है, लेकिन मन की दृढ़ता की भावनाएं कुप्रवृत्तियों की होलिका की योजना विफल करती है। सत्य, सदाचार और सुनीतिपूर्ण जीवन पद्धति के संस्कारों से शिक्षित मन प्रह्लादत्व की स्थिति में है तो फिर जीवन का आह्लाद जल नहीं सकता। इससे सर्वप्रथम चेहरे का ही नहीं,बल्कि मन का भी रंग चटक होता है। मन अग्नि में तपाए हुए स्वर्ण (सोने) की तरह चमक उठता है। आत्मबल बढ़ता है,जो जीवन के रंग को कभी बदरंग नहीं होने देता है।

होली का वैदिक स्वरूप

होली वास्तव में एक वैदिक यज्ञ है जिसका मूल स्वरूप आज विस्मृत हो गया है। वैदिक काल में इस पर्व को 'नवान्नेष्टि' कहा गया है। इस दिन खेत के अधपके अन्न का हवन कर प्रसाद बांटने का विधान है। इस अन्न को होला कहा जाता है,इसलिए इसे होलिकोत्सव के रूप में मनाया जाता था। इस पर्व को नवसंवत्सर का आगमन तथा वसंतागम के उपलक्ष्य में किया हुआ यज्ञ भी माना जाता है। कुछ लोग इस पर्व को अग्निदेव का पूजन मात्र मानते हैं। मनु का जन्म भी इसी दिन का माना जाता है। अतः इसे मन्वादितिथि भी कहा जाता है। पुराणों के अनुसार भगवान शंकर ने अपनी क्रोधाग्नि से कामदेव को भस्म कर दिया था,तभी से यह त्योहार मनाने का प्रचलन हुआ।

सूनृतावन्तः सुभगा इरावन्तो हसामुदाः। अतृष्या अक्षुध्या गृहा मास्मद् बिभीतन॥ (अथर्ववेद 7.60.6) जिन घरों में रहने वाले परस्पर मधुर और शिष्ट संभाषण करते हैं जिनमें सब तरह का सौभाग्य निवास करता है,जो प्रीति-भोजों से संयुक्त हैं,सभी हास और उल्लासमय जीवनयापन करते हैं एवं जहां न कोई भूखा है न प्यासा,उन घरों में कहीं से भय का संचार न हो। हमारी संस्कृति मे 'होली' का उत्सव तामसिक वृत्तियों के मुखर होने हेतु नियत किया गया है। इस दिन हमारी मर्यादित प्रकृति भी उन्मुक्त हो जाती है। आमोद-प्रमोद निर्बन्ध हो जाते हैं। उत्सव

प्रो. विवेकानंद तिवारी
अध्यक्ष, आंबेडकर पीठ एचपीयू, शिमला

> होलिकोत्सव का वर्णन भविष्योत्तर पुराण में इस प्रकार से किया गया है "राजन! शीतकाल का अंत है। इस फाल्गुनी पूर्णिमा के पश्चात प्रातः मधुमास होगा। सभी को आप अभय दीजिए।

की इस सम्मोहनी शक्ति को हमारे द्रष्टा महर्षियों ने समझा था। उन्होंने यज्ञों में वसंत को आज्य कहकर घोषित किया था-यत्पुरुषेण हविषा देवा यज्ञमतन्वत। वसन्तो अस्यासीदाज्यं ग्रीष्मः इध्मः शरद्धवि॥ (ऋग्वेद 10.90.6) होलिकोत्सव का वर्णन भविष्योत्तर पुराण में इस प्रकार से किया गया है "राजन! शीतकाल का अंत है। इस फाल्गुनी पूर्णिमा के पश्चात प्रातः मधुमास होगा। सभी को आप अभय दीजिए। सभी रंग-बिरंगे वस्त्र पहनकर चंदन, अबीर और गुलाल लगाकर पान चबाते हुए एक-दूसरे पर रंग डालने के लिए पिचकारियां लेकर निकलें जिनके मन में जो आए सो कहें। ऐसे शब्दों से तथा हवन करने से वह पापिनी (होलिका) नष्ट हो जाती है।" होली या वसंतोत्सव का जो वर्तमान स्वरूप दिखाई पड़ता है वह हजारों वर्ष भारतवर्ष के पूर्व भाग में जो अनेक प्रकार की उद्यान-क्रीड़ाएं प्राचीनकाल में प्रचलित थीं,वे इसी होली पर्व का ही एक अंग थीं। पाणिनि का 'प्राचांक्रीणायां (6,2,72) सूत्र इनका परिचायक है। 'वात्स्यायन ने उन्हें देश परंपरागत क्रीड़ाएं कहा है। श्रीमद्भागवत (10-75-14.15) में वर्णन इस प्रकार मिलता है-"गंध, माला, भूषण तथा वस्त्रों से अलंकृत पुरुष और स्त्रियां नदी में अवभृथ स्नान करने के लिए गईं। वहां युवतियां तेल, गोरस, सुगंधित जल, हल्दी और कुमकुम आदि से एक-दूसरे को रंगने लगी। घत्तियी (चर्मयंत्र) से अपने देवरों और प्रियजनों को भिगो रही थीं।" ये घत्तियां ही आधुनिक पिचकारियों की आदिरूप थीं। महाकवि माघ (750 ई.) ने पिचकारी का वर्णन किया है। तप्त स्वर्ण के समान उज्जवल केसरिया रंग का विशाल स्नानाच्छादन, वस्त्र प्रक्षालन तथा प्रियजनों का सान्निध्य नारियों के जल क्रीड़ा के साधन थे।

प्रारंभ में उत्सवों और पर्वों का आरंभ अत्यंत लघु बिंदु से होता है जिसमें निरंतर विकास होता रहता है। सामाजिक आवश्यकताएं इनके विकास में विशेष भूमिका निभाती हैं। यही कारण है कि होली जो मूलतः एक वैदिक सोमयज्ञ के अनुष्ठान से प्रारंभ हुआ,आगे चलकर परम भागवत प्रहलाद और उनकी बुआ होलिका के आख्यान से भी जुड़ गया। गवामयन के अंतर्गत महाव्रत के इस परिवर्धित और उपबृंहित पर्व-संस्करण में 'नवशस्येष्टि (नई फसल के अनाज का सेवन करने के लिए किया गया अनुष्ठान) तथा मदनोत्सव अथवा वसंतोत्सव का समावेश भी इसी क्रम में आगे हो गया। वसंत ऋतु के आगमन के स्वागत उत्सव के कारण होली वसंतोत्सव के रूप में मनाई जाती है। मदनोत्सव के पीछे यह रहस्य है कि मानव जीवन में धर्म,अर्थ और मोक्ष के साथ काम भी एक पुरुषार्थ के रूप में प्रतिष्ठित है। 'कामस्तदाग्रे संवर्तताधि' कहकर वेदों ने भी इसे स्वीकार किया है। नृत्य-संगीत प्रभृति समस्त कलाएं, हास-परिहास, व्यंग्य-विनोद तथा आनंद और उल्लास इसी तृतीय पुरुषार्थ के नानाविध अंग हैं।

होलिकोत्सव के रूप में हिंदू समाज ने मनोरंजन को जीवन में स्थान देने के लिए तृतीय पुरुषार्थ के स्वस्थ और लोकोपयोगी स्वरूप को धर्माधिष्ठित मान्यता प्रदान की है। जैसा कि गीता में भगवान श्रीकृष्ण का स्पष्ट कथन है-धर्माविरुद्धो भूतेषु कामोऽस्मि भरतर्षभ। हे अर्जुन! मैं प्राणियों में धर्मानुकूल कामप्रवृत्ति हूं। शिवजी ने तृतीय नेत्र से फाल्गुन कृष्णाष्टमी को काम/मदन का दहन किया था। तब कामदेव की पत्नी रति की प्रार्थना पर होलाष्टक के अंतिम दिन अर्थात् धुलेंडी के दिन शिवजी ने,कामदेव का प्रद्युम्न के रूप में पुनर्जन्म होने का वचन दिया था। इसलिए होली को मदनोत्सव के रूप में मनाया जाता है।

मूल प्रवृत्ति

भूख न होती तो खेती का विकास क्यों होता? भूख लगी इसीलिए शिकार को जाना पड़ा था। भूख लगी,इसीलिए वृक्ष लगाए, फल खाया, भूख लगी इसीलिए मत्स्यपालन किया,भूख लगी इसीलिए पशुपालन किया, दूध पिया। भूख लगी इसीलिए खाद्य-पदार्थों के इतने बड़े उद्योगों का विकास हुआ। रति प्रवृत्ति न होती तो नर और नारी का सम्मिलन भी क्यों होता? सिसृक्षा पुत्रैषणा न होती तो परिवार ही क्यों बनता? रति मूल प्रवृत्ति में परस्पर सहयोग ने बहुत बाद में चल कर पति-पत्नी का संबंध विकसित किया।

डॉ. राजेंद्र रंजन चतुर्वेदी
सेवानिवृत्त प्रोफेसर

रक्षा की मूल प्रवृत्ति न होती तो क्यों तो गुफा बनती,क्यों झोंपड़ी बनती और क्यों ये कोठी बनती? जंगल से गांव और गांव से नगर भी क्यों बन जाता? रक्षा की मूल प्रवृत्ति न होती तो समाज और राज्य भी क्यों बनता? रक्षा और प्रभुता की मूल प्रवृत्ति न होती तो कोई सेना क्यों बनती और यह यूक्रेन-रूस युद्ध भी क्यों होता? जिज्ञासा की मूल प्रवृत्ति न होती तो ज्ञान-विज्ञान का विकास भी क्यों होता? क्यों आदमी अंतरिक्ष में जाता? क्यों समुद्र की थाह लेता? क्यों विश्वविद्यालय बनते? क्यों पुस्तकें लिखी जातीं? जिज्ञासा की मूल प्रवृत्ति न होती दर्शन और विचारधाराओं का विकास कैसे होता? संग्रह, वित्तैषणा या तृष्णा की मूल प्रवृत्ति न होती तो एक आदमी दूसरे के हक को क्यों छीन लेता? विषमता का जन्म भी क्यों होता? बैंक क्यों बनतीं? खजाने की क्या जरूरत होती? जर-जमीन के झगड़े क्यों होते? चिड़िया के पास ही कौन सा संग्रह है? पेट तो भर ही लेती है,लेकिन मनुष्य तिजोरी और कोठार बनाता है। गौरव की मूल प्रवृत्ति (अपने को श्रेष्ठ मानने की प्रवृत्ति) न होती तो कोई अपने को श्रेष्ठ और दूसरे को हीन क्यों समझता? परनिंदा का भाव भी क्यों होता? तू छोटा मैं बड़ा,यह भाव भी कहां से आता? क्यों ऊंच-नीच का विचार बनता और वर्ग-विद्वेष भी क्यों होता?

आराम की मूल प्रवृत्ति न होती तो सभी श्रम कर लेते। श्रमिक और प्रबंधक वर्ग क्यों होते? अनुकरण की मूल प्रवृत्ति न होती तो हम कैसे संगीत सीखते? कैसे भाषा सीखते? किसी से कोई होड़ क्यों करता? आज तो अस्त्र-शस्त्र की होड़ हो रही है। मूल प्रवृत्ति न होती तो दंडविधान भी क्यों बनता? समस्त सभ्यता का विकास, समस्त संस्कृति का विकास, समस्त ज्ञान विज्ञान का विकास मूल प्रवृत्तियों की और मूल प्रवृत्तियों के संयमन, नियमन, दमन और उन्नयन की प्रणालियों की देन है।

गुर्दे और जल संरक्षण

पर्यावरण गोष्ठियों सोशल मीडिया आदि के माध्यम से जल संरक्षण जल की महत्ता को लेकर अनेक जागरूकता संदेश प्रचारित-प्रसारित किए जा रहे हैं। बात जब जल के बचाने को लेकर होती है तो आधुनिक वाटर कंजर्वेशन के तमाम मॉडल्स पर डिस्कशन होता है, लेकिन दुनिया का सबसे बेहतरीन अनूठा लाजवाब वाटर कंजर्वेशन मॉडल हमारे शरीर में मौजूद है। वर्ष 2003 का केमिस्ट्री का नोबेल इसी वॉटर कंजर्वेशन मॉडल जिसे एक्वापोरिन सिस्टम कहा जाता है, उसे दुनिया को समझाने के लिए पीटर एग्री को मिला था। पंचतत्व से यह शरीर बना है पृथ्वी, अग्नि, जल, वायु और आकाश सर्वाधिक प्रधानता जल तत्व की है। मानव शरीर में 60/70 फीसदी लगभग जल ही होता है। 2003 तक साइंटिस्ट नहीं जानते थे कि मानव शरीर में जल कैसे रीसायकल एक्सचेंज निष्कासित होता है। हमारे शरीर की अरबों-खरबों कोशिका में जल का आदान-प्रदान किस तरह होता था कोई जानकारी नहीं थी। हमारा शरीर जो जल हम पीते हैं उसे मिनिमम वेस्टेज के आधार पर यूटिलाइज करता है। दोनों गुर्दे 24 घंटे में 170 लीटर प्राइमरी यूरिन बनाते हैं। समझना यह है कि यदि इतनी भारी मात्रा में प्राइमरी यूरिन बनता है तो मानव कितने जल का उपयोग करेगा प्रत्येक मनुष्य की जल की खपत बढ़ जाएगी जल का अनावश्यक असीमित उपयोग होगा।

आर्य सागर खारी
नोएडा

इस संकट से बचाने के लिए भगवान ने मानव गुर्दों को रीसाइक्लिंग प्लांट से लैस कर दिया है,जो 170 लीटर प्राइमरी यूरिन को घटाकर वेस्टेज के तौर पर 1 से 2 लीटर फाइनल यूरिन में तब्दील कर देता है। है न अद्भुत व्यवस्था इस काम में मुख्य भूमिका दोनों गुर्दों की विशेष क्रियात्मक सर्जनात्मक इकाई नेफ्रॉन निभाती हैं। प्रत्येक गुर्दा 10 लाख नेफ्रॉन से मिलकर बना है नेफ्रॉन बहुत ही महीन छन्नी है। हमारा शरीर पानी कैसे बचाया जाए? कैसे उसका संरक्षण किया जाए? कैसे उसका अधिकतम उपयोग किया जाए? भलीभांति जानता है, लेकिन हम नहीं जानते यह अजीब विडंबना है। हमारे शरीर की प्रत्येक कोशिका जल को बचाना जानती हैं। प्रत्येक कोशिका के बीच मिनिमम वॉटर वेस्टेज पर आधारित वाटर चैनल्स काम करता है, जो विशेष जल रोधी एक्वा प्रोटीन से काम करता है। प्रति सेकंड हमारे शरीर के इन वाटर चैनल में जल के हजारों अणु गुजरते हैं।

बेअसर एंटीबायोटिक्स से तपेदिक नियंत्रण बना चुनौती

विश्व स्वास्थ्य संगठन और अनेक वैज्ञानिकों ने चेताया है कि आहार के लिए पाले जाने जिन जंतुओं -मुर्गी, सूअर, तीतर, बटेर, बतख, टर्की और किवी को एंटीबायोटिक खिलाने से मनुष्य में एंटी-माइक्रोबियल रेजिस्टेंस बढ़ रही है। इसकी वजह से कॉलरा, टाइफाइड, शिगेला जैसे बैक्टीरिया के विरुद्ध पारंपरिक दवाएं असरदार नहीं हो रही हैं। इलाज के दौरान भी दिक्कतें सामने आ रही हैं। कॉम्बिनेशन एंटीबायोटिक्स का असर मनुष्य देह में पलने वाले संक्रमण को खत्म करने के लिए धीरे-धीरे कम होता जा रहा है। हालांकि नयी संश्लेषित दवाओं पर काम हो रहा है, परंतु पेड़-पौधों से प्राप्त होने वाले नए एंटी-बैक्टीरियल मॉलिक्यूल्स के परीक्षणों पर खोज जारी है। साथ ही समुद्री वनस्पतियों एवं शैवाल से भी नए एंटी-बैक्टीरियल और माइक्रोबियल एजेंट्स तलाशे जा रहे हैं।

रोगकारक बैक्टीरिया इतना चालाक है कि 'म्युटेट' कर लेता है और अपना जेनेटिक मेकअप भी बदल लेता है। हैजा के बैक्टीरिया में एक मॉलिक्यूलर पंप होता है जिससे वह दवा को बाहर धकेल कर जिंदा रहकर सक्रिय बना रहता बनाए रखता है। इसलिए सलाह यह दी गई है कि फ़ार्म चिकन, अंडा, पोर्क और बीफ न खाया जाए। अगर दारू ऊपर से सेवन भी किया जाता है तो मुसीबतें और बढ़ सकती हैं। मसलन तपेदिक के प्रति एंटीबायोटिक-रेजिस्टेंस कुछ अधिक ही दिख रहा है। मरीज लोग समय पर दवा नहीं लेते

रणवीर सिंह फोगाट
सेवानिवृत्त अधिकारी स्वास्थ्य अनुसंधान विभाग आईसीएमआर

> अब सवाल है कि रेसिस्टेंट हो गए हैं तो पुनः इन्फेक्शन उभर आने पर इसकी डायग्नोस्टिक्स के लिए अस्पताल या मौजूदा अरम्परिक लैबोरेट्रीज क्या करें, क्योंकि लार का नमूना लेने से रेसिस्टेंट हुआ बैक्टीरिया पकड़ में नहीं आ रहा।

या आधी-अधूरी लेकर छोड़ देते हैं और लापरवाह हो जाते हैं। अब सवाल है कि रेसिस्टेंट हो गए हैं तो पुनः इन्फेक्शन उभर आने पर इसकी डायग्नोस्टिक्स के लिए अस्पताल या मौजूदा अरम्परिक लैबोरेट्रीज क्या करें, क्योंकि लार का नमूना लेने से रेसिस्टेंट हुआ बैक्टीरिया पकड़ में नहीं आ रहा। क्या क्लिनिकल टेस्ट्स और इन्वेस्टीगेशन्स का तरीका बदला जा रहा है? सन 2015 से ऐसी कोशिश हो रही है कि बेसिलस टुबरकुलीन अर्थात् टीबी करने वाले बैक्टीरिया के नए और ड्रग रेसिस्टेंट स्ट्रेंस या विभेद और विभेदों की पहचान के लिए कुछ और किया जाए जैसे कि एक बार चीन ने टीबी इंफेक्शन पकड़ने के रक्त की जांच शुरू की थी,लेकिन रिजल्ट्स 'फाल्स नेगेटिव' या 'फाल्स पॉजिटिव' रहते थे। इस तकनीक में इंफेक्शन को पकड़ने के लिए रक्त में मौजूद 'मार्कर्स' या बायो-लॉजिकल पार्टिकल्स को ढूंढा जाता है, जो इंफेक्शन होने के बाद रक्त में घूमते रहते हैं। भारतीय आयुर्विज्ञान अनुसंधान परिषद ने इसे रिजेक्ट कर दिया और कहा कि एक्स-रे और स्पुटम टेस्ट ही 100 प्रतिशत कामयाब टेस्ट हैं। रक्त में 200 किस्म के मेटाबॉलाइट्स मौजूद होते हैं और 'मार्कर्स', या अतिसूक्ष्म जैव-पदार्थ भी,लेकिन टीबी स्पेसिफिक मार्कर्स को डिटेक्ट करने और इन्हें इंटरप्रेट करने में गलती की संभावना अधिक होती है। भारत में बहुत सी लैब यह टेस्ट करने लगी थीं, जिन्हें इससे संबंधित सीरो-डायग्नोस्टिक किट्स का चीन से आयात बंद किए जाने के निर्देश जून, 2012 में स्वास्थ्य मंत्रालय ने जारी किए थे। सरकारी तंत्र में कन्फर्मेशन के लिए एक्स-रे और स्पुटम टेस्ट ही अभी चलता है। उदाहरण के लिए शरीर में टीबी का संक्रमण सिर्फ फेफड़ों में (पल्मोनरी ट्यूबरक्लोसिस) ही नहीं होता, बल्कि अन्य अंगों जैसे कि जठरांत्र शिरा (गैस्ट्रोइंटेस्टानल), हड्डियों और लिवर में, लसिका ग्रंथियों, मूत्राशय अंग, को भी प्रभावित करता है। इन्हें सिर्फ एक ही बैक्टीरिया प्रभावित करे ऐसा नहीं है,बल्कि इसका ड्रग-रेसिस्टेंट विभेद भी प्रभावित कर सकता है जिसका पितृ-जीवाणु मायको-बैक्टीरियम ट्यूबरकुलम ही है। तपेदिक का जीवाणु कैसे ड्रग रेसिस्टेंस विकसित करता है इसके मैकेनिज्म को भी समझ लिया गया है। इसे समझे बिना उक्त विभेद को निष्क्रिय या नष्ट करने के लिए नई दवा का विकास जिया जाना संभव ही नहीं था। इस वक्त देश में तपेदिक के मरीजों को 'सेकेंड लाइन ड्रग्स' अर्थात् एमिनो-ग्लाइकोसाइड्स,पॉलीपेप्टाइड्स, फ्लूरोकिनोलोंस, थायो-एमाइड्स, साइक्लोसेरीन्स,और पैरा-अमीनो सैलीसायिक्लिक एसिड केकर निरोग किया जाता है।

विश्व स्वास्थ्य संगठन की सिफारिश, नेशनल इंस्टिट्यूट ऑफ़ ट्यूबरक्लोसिस रिसर्च (आईसीएमआर) के शोध के मुताबिक़ अत्याधिक ड्रग रेसिस्टेंट पाए जाने पर मरीजों को नेशनल ट्यूबरक्लोसिस कण्ट्रोल प्रोग्राम के अंतर्गत केटेगरी-4 की जो नई मल्टी-ड्रग रेसिस्टेंट दवाएं दी जा रही हैं इनमें रिफम्पिसिन, एथम्बूटोल और आयसोनायाज़िड न होकर सात दवाएं संयुक्त रूप से दी जाती है। अत्यधिक मल्टी-ड्रग रेसिस्टेंट टीबी को काबू में करना दुनिया भर में एक मुश्किल काम बना हुआ है। तपेदिक को दूर करने के लिए बहु-औषधीय दवाओं का बे-असर होना पश्चिम के विकसित देशों में भी बहुत समय से अब दिखाई दे रहा है। पूर्वी यूरोप के देशों और रूस में यह व्याप्त है। यह न समझें कि रेसिस्टेंस सिर्फ अफ्रीका और साउथ एशिया के देशों की समस्या अधिक है। इस संबंध में भारत के आंकड़े प्रस्तुत करने की बजाय यह समझना जरूरी है कि टीबी के संक्रमण का शक या लक्षण प्रकट होते ही इसे चेक करवाएं और न केवल टीबी पैदा करने वालें कारकों अथवा 'रिस्क-फैक्टर्स' से दूर रहें बल्कि उन लोगों से भी जिनमें टीबी के प्रति बहुऔषधीय तीव्र अवरोध हो चुका है।

भगत सिंह और उनके विचार

भगत सिंह,राजगुरु और सुखदेव को फांसी पर चढ़ा दिया गया था। 23 साल के भगत सिंह की पहचान सांडर्स वध या एसेंबली में बम फेंकने या एक क्रांतिकारी के रूप में करना कमतर है। भगत सिंह एक विचारक थे,दृष्टा थे,युग परिवर्तक थे। कभी मौका लगे तो भगत सिंह को पढ़िए। भगत सिंह को पढ़ेंगे तो आप महसूस करेंगे कि उनका चिंतन और लेखन उनके कार्यकलापों से ज्यादा क्रांतिकारी था। भगत सिंह हिंदी उर्दू गुरुमुखी अंग्रेजी में समान पकड़ रखते थे।

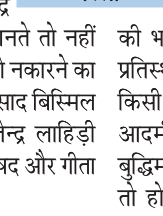

धीरेंद्र वीर सिंह धीरू
बरेली

मैंने भगत सिंह का लिखा लेख 'मैं नास्तिक क्यों हूं' पढ़ा। आर्यसमाजी धार्मिक परिवार से होने के बाद भी वह नास्तिक क्यों हुए? उनके कई साथी धार्मिक थे। शचींद्र नाथ सान्याल ईश्वर को मानते तो नहीं थे,लेकिन उसके अस्तित्व को नकारने का उनमें साहस नहीं था। रामप्रसाद बिस्मिल कट्टर आर्यसमाजी थे। राजेन्द्र लाहिड़ी साम्यवादी के बावजूद उपनिषद और गीता का पाठ करते थे।

भगत सिंह शायद इसलिए नास्तिक हुए की आस्तिक प्रयास कम और ईश्वर पर निर्भर ज्यादा रहता है। अपने ऊपर हो रहे जुल्म को वह पूर्वजन्मों के पाप-पुण्य से जोड़ लेता है। भगत सिंह को पढ़िए अगर आप पढ़कर भगत सिंह जिंदाबाद बोलेंगे तो एक नई ऊर्जा आपके शरीर में प्रवाहित होगी। भगत सिंह के विचार हैं -'अध्ययन करो। स्वयं को विरोधियों के तर्कों का सामना करने लायक अध्ययन करो। अपनी बात के समर्थन में तर्कों से लैस होने के लिए अध्ययन करो। मैं महत्वाकांक्षा, आशा और जीवन के आकर्षण से भरा हूं,लेकिन जरूरत के समय मैं सब कुछ त्याग सकता हूं। बम और पिस्तौल से क्रांति नहीं होती। क्रांति की तलवार विचारों के पत्थर पर तेज होती है। लोग स्थापित चीजों के आदी हो जाते हैं, इसलिए परिवर्तन के विचार से कांपते हैं। इस सुस्ती की भावना को क्रांतिकारी भावना द्वारा प्रतिस्थापित करने की आवश्यकता है। किसी ने सच ही कहा है कि सुधार बूढ़े आदमी नहीं कर सकते। वे तो बहुत ही बुद्धिमान और समझदार होते हैं। सुधार तो होते हैं,युवकों के परिश्रम, साहस, बलिदान और निष्ठा से जिनको भयभीत होना आता ही नहीं और जो विचार कम और अनुभव अधिक करते हैं।"

एक नजर

प्याज के निर्यात पर प्रतिबंध अगले आदेश तक बढ़ाया

नई दिल्ली। सरकार ने घरेलू उपलब्धता बढ़ाने और कीमतों को नियंत्रण में रखने के लिए प्याज के निर्यात पर प्रतिबंध को अगले आदेश तक बढ़ा दिया है। वाणिज्य मंत्रालय ने इस संबंध में एक अधिसूचना जारी की है। इससे पहले इस साल 31 मार्च तक प्याज के निर्यात पर रोक लगाई गई थी। विदेश व्यापार महानिदेशालय (डीजीएफटी) ने 22 मार्च को एक अधिसूचना में कहा कि प्याज के निर्यात पर 31 मार्च 2024 तक लगाए गए प्रतिबंध को अगले आदेश तक बढ़ा दिया गया है। डीजीएफटी, वाणिज्य मंत्रालय की एक शाखा है, जो निर्यात और आयात से संबंधित मुद्दों पर फैसले करती है। सरकार ने आठ दिसंबर 2023 को प्याज के निर्यात पर प्रतिबंध लगा दिया था। रबी सत्र, 2023 में प्याज का उत्पादन 2.27 करोड़ टन रहने का अनुमान है।

बंगाल के मंत्री के घर से 40 लाख रुपये, दस्तावेज जब्त

कोलकाता। प्रवर्तन निदेशालय (ईडी) के अधिकारियों ने स्कूल भर्ती मामले में बीरभूम जिले में पश्चिम बंगाल के मंत्री चंद्रनाथ सिन्हा के आवास पर 14 घंटे तक की छापेमारी में संपत्ति से संबंधित कई दस्तावेज, एक मोबाइल फोन और 40 लाख रुपये से अधिक की नकदी जब्त की है। ईडी के अधिकारियों ने कथित स्कूल भर्ती घोटाले के संबंध में एजेंसी की जांच के सिलसिले में शुक्रवार को सिन्हा के बोलपुर स्थित आवास पर तलाशी अभियान चलाया था। ईडी के अधिकारी ने बताया कि सिन्हा यह स्पष्ट नहीं कर सके कि उनके आवास पर इतनी बड़ी मात्रा में नकदी क्यों रखी गई थी। अधिकारी ने कहा कि हमने अपनी जांच के संबंध में संपत्ति से संबंधित कुछ दस्तावेज जब्त कर लिए हैं। एक मोबाइल फोन और 40 लाख रुपये से अधिक की नकदी जब्त की गई। हमने मंत्री से कुछ सवाल भी पूछे हैं। केंद्रीय एजेंसी ने सिन्हा के आवास पर उस समय छापा मारा जब वह बोलपुर से लगभग 90 किलोमीटर दूर मुरारई में अपने पैतृक आवास पर थे। ईडी अधिकारियों ने सिन्हा से कई घंटे तक पूछताछ की।

बेंगलुरु के रामेश्वर कैफे विस्फोट में आईएसआईएस का मिला हाथ

बेंगलुरु, एजेंसी

- राष्ट्रीय जांच एजेंसी के हाथ लगे महत्वपूर्ण सुराग

राष्ट्रीय जांच एजेंसी (एनआईए) को कर्नाटक की राजधानी बेंगलुरु में स्थित रामेश्वरम कैफे में हुए बम विस्फोट के संबंध में महत्वपूर्ण सुराग मिले हैं। इस घटना में कम से कम 10 लोग घायल हुए थे। एनआईए ने एक मार्च को हुए बेंगलुरु विस्फोट और चेन्नई की गतिविधियों के बीच संबंध स्थापित किया है। दो संदिग्धों की पहचान की है। जो जनवरी और फरवरी के महीनों में चेन्नई में रहे थे। एक संदिग्ध हमलावर द्वारा पहनी गई टोपी के माध्यम से साक्ष्य की खोज की गई, जिसे चेन्नई के एक मॉल से खरीदा गया था। कर्नाटक के शिवमोग्गा जिले के तीर्थहल्ली का रहने वाला संदिग्ध, जिसकी पहचान मुसाविर हुसैन शाजिब के रूप में हुई है, जनवरी से एक महीने से अधिक समय से चेन्नई में रह रहा था। उसके साथी, अब्दुल मतीन ताहा, जो तमिलनाडु

इंस्पेक्टर के विल्सन की हत्या के लिए वांछित था, ने चेन्नई के आरके सलाई मॉल में टोपी खरीदी। जांच से पता चला है कि दोनों व्यक्ति एक महीने से अधिक समय तक चेन्नई के ट्रिप्लिकेन में रहे। ताहा भी तीर्थहल्ली का निवासी है और शिवमोग्गा में आईएसआईएस मॉड्यूल का हिस्सा है।

एनआईए के अधिकारियों को सीसीटीवी फुटेज मिला, जिसमें ताहा को चेन्नई के अन्ना सलाई मॉल से टोपी खरीदते हुए दिखाया गया था। यह टोपी हमलावर ने रामेश्वरम कैफे पर बमबारी के बाद कुछ किलोमीटर दूर छोड़ दी थी। जांच अधिकारियों ने टोपी पर सीरियल नंबर देखने के बाद टोपी का चेन्नई में पता लगाया, जिसे जनवरी के अंत में खरीदा गया था। ताहा और शाजिब 2020 के मामले में एनआईए द्वारा वांछित थे।

राष्ट्रपति पास नहीं कर रहीं चार बिल

नई दिल्ली। केरल सरकार ने एक असामान्य कदम उठाते हुए राज्य विधानसभा से पारित चार विधेयकों को राष्ट्रपति द्रौपदी मुर्मू द्वारा मंजूरी न दिये जाने के खिलाफ सुप्रीम कोर्ट का दरवाजा खटखटाया है। राज्य सरकार ने राष्ट्रपति द्वारा बगैर किसी कारण के विधेयकों को मंजूर न करने को असंवैधानिक कदम घोषित करने का कोर्ट से अनुरोध किया है। इन विधेयकों में विश्वविद्यालय कानून (संशोधन) (नंबर 2) विधेयक 2021, केरल सहकारी सोसायटी (संशोधन) विधेयक 2022, विश्वविद्यालय कानून (संशोधन) विधेयक 2022 और विश्वविद्यालय कानून (संशोधन) (नंबर 3) विधेयक 2022 शामिल हैं।

महुआ मोइत्रा के परिसरों पर सीबीआई का छापा

नई दिल्ली/कोलकाता, एजेंसी

- पैसे लेकर लोकसभा में सवाल पूछने का मामला

केंद्रीय अन्वेषण ब्यूरो (सीबीआई) ने पैसे लेकर सवाल पूछने के मामले में शनिवार को कोलकाता समेत विभिन्न स्थानों पर तृणमूल कांग्रेस (टीएमसी) की पूर्व सांसद महुआ मोइत्रा के परिसरों की तलाशी ली। अधिकारियों ने बताया कि सीबीआई की एक टीम शनिवार तड़के कोलकाता और पश्चिम बंगाल में नदिया जिले के कृष्णानगर स्थित मोइत्रा के अपार्टमेंट में तलाशी ली। वह कृष्णानगर लोकसभा सीट से सांसद थीं। केंद्रीय बलों की एक बड़ी टीम के साथ सीबीआई अधिकारियों ने शहर के दक्षिणी हिस्से के अलीपुर इलाके में एक अपार्टमेंट पर छापा मारा, जहां मोइत्रा के पिता दीपेंद्र लाल मोइत्रा कई वर्षों से रह रहे हैं। उन्होंने बताया कि कृष्णानगर में मोइत्रा द्वारा इस्तेमाल किए गए एक अन्य अपार्टमेंट में भी तलाशी ली जा रही है। शनिवार तड़के शुरू हुई छापेमारी खबर लिखे जाने तक जारी थी। उन्होंने बताया कि सीबीआई ने लोकपाल के निर्देश पर गुरुवार को मोइत्रा के खिलाफ प्राथमिकी दर्ज की थी।

हिप्र में कांग्रेस के छह बागी भाजपा में शामिल

नई दिल्ली, एजेंसी

केंद्रीय मंत्री अनुराग ठाकुर की मौजूदगी में भाजपा में शामिल हुए कांग्रेस नेता रवि ठाकुर।

- तीन निर्दलीय विधायकों ने भी ज्वॉइन की भाजपा

हिमाचल प्रदेश में कांग्रेस के छह अयोग्य विधायक और इस्तीफा दे चुके तीन निर्दलीयों समेत नौ पूर्व विधायक शनिवार को भाजपा में शामिल हो गए। पूर्व विधायकों ने मुख्यमंत्री सुखविंदर सिंह सुक्खू के नेतृत्व वाली कांग्रेस सरकार की आलोचना करते हुए कहा कि उसके सत्ता में आने के बाद से विकास कार्य बाधित हो गए हैं। केंद्रीय मंत्री अनुराग ठाकुर, हिमाचल प्रदेश के पूर्व मुख्यमंत्री जयराम ठाकुर, राष्ट्रीय महासचिव अरुण सिंह और भाजपा की प्रदेश इकाई के अध्यक्ष राजीव बिंदल की उपस्थिति में पूर्व विधायक पार्टी में शामिल हुए। इन पूर्व विधायकों का पार्टी में स्वागत करते हुए ठाकुर ने कहा कि उनकी उपस्थिति से भाजपा और मजबूत होगी।

ठाकुर ने कहा कि इन नेताओं ने हाल में हुए राज्यसभा चुनाव में भाजपा का समर्थन किया था जो कांग्रेस के खिलाफ जन आक्रोश को दर्शाता है। कांग्रेस के जो छह बागी विधायक भाजपा में शामिल हुए हैं उनमें सुधीर शर्मा, रवि ठाकुर, राजेंद्र राणा, इंद्र दत्त लखनपाल, चैतन्य शर्मा और देवेंद्र कुमार भुट्टो शामिल हैं। इन्हें बजट के दौरान सरकार के पक्ष में मतदान करने के पार्टी के एक व्हिप की अवज्ञा करने के लिए 29 फरवरी को अयोग्य करार दिया गया था। तीन निर्दलीय विधायकों - आशीष शर्मा, होशियार सिंह और के एल ठाकुर ने शुक्रवार को अपने इस्तीफे सौंपे थे और वे भी भाजपा में शामिल हो गए हैं।

मिलेगा उचित सम्मान

भाजपा नेताओं ने कहा कि इन पूर्व विधायकों को भाजपा में उचित सम्मान दिया जाएगा। जयराम ठाकुर ने कांग्रेस के छह पूर्व विधायकों के भाजपा में शामिल होने को ऐसे छोटे राज्य के लिए बड़ा राजनीतिक घटनाक्रम बताते हुए कहा कि इनमें से कई नेता पार्टी में वरिष्ठ पदों पर थे।

पीस पार्टी के अध्यक्ष की याचिका पर अगली सुनवाई 8 अप्रैल को

प्रयागराज। इलाहाबाद हाईकोर्ट ने एक सरकारी कर्मचारी के साथ अभद्रता, जान से मारने की धमकी, सरकारी कामकाज में बाधा उत्पन्न करना, सार्वजनिक संपत्ति को नुकसान पहुंचने के मामले में पीस पार्टी के राष्ट्रीय अध्यक्ष व खलीलाबाद से पूर्व विधायक डॉ. मोहम्मद अयूब की याचिका पर सुनवाई करते हुए याची को प्रत्युत्तर दाखिल करने का समय देते हुए याचिका को आगामी 8 अप्रैल के लिए सूचीबद्ध कर दिया। मामले की सुनवाई न्यायमूर्ति संजय कुमार सिंह की एकल पीठ के समक्ष चल रही है। याचिका के अनुसार याची के विरुद्ध गोरखपुर के कैंट थाने में विभिन्न धाराओं के साथ सार्वजनिक संपत्ति नुकसान की धारा के तहत राजेश कुमार शर्मा द्वारा 11 अक्टूबर 2023 को मुकदमा पंजीकृत कराया गया था।

बहू भी परिवार का अंग : हाई कोर्ट

अनुकंपा नियुक्ति का मामला : सास की मृत्यु के बाद बहू ने किया था दावा

विधि. संवाददाता प्रयागराज

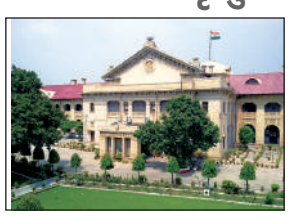

अमृत विचार: इलाहाबाद हाईकोर्ट ने अनुकंपा नियुक्ति से संबंधित एक मामले में विचार करते हुए कहा कि भारतीय समाज की रीति के अनुसार बहू को भी बेटी के समान माना जाता है, क्योंकि वह भी परिवार का अभिन्न अंग होती है। मृत सरकारी सेवक के आश्रितों को अनुकंपा नियुक्ति का लाभ देने का मुख्य उद्देश्य परिवार के एकमात्र कमाने वाले की मृत्यु के कारण परिवार को संकट और अभाव से राहत दिलाना है। वर्तमान मामले में भी, एक असाधारण स्थिति पैदा हो गई है, जैसे कि याची का पति जीवित है, लेकिन उसकी विकलांगता 75% से अधिक है और वह कमाने/काम करने में असमर्थ है, जिसके लिए उत्तर प्रदेश सेवाकाल में मृत सरकारी सेवकों के आश्रितों की भर्ती नियमावली, 1974 की धारा 2 (सी) के तहत अर्थ के उदार निर्माण की आवश्यकता है।

कोर्ट ने मामले की विशेष परिस्थितियों और याची के पति की विकलांगता को ध्यान में रखते हुए, रिट याचिका को स्वीकार करते हुए संयुक्त आयुक्त (कार्यपालक), राज्य कर, प्रयागराज द्वारा पारित आदेश को रद कर दिया। यह आदेश न्यायमूर्ति विवेक कुमार बिड़ला और न्यायमूर्ति डोनाडी रमेश की खंडपीठ ने विभा तिवारी की याचिका पर सुनवाई करते हुए पारित किया। याचिका के अनुसार वर्ष 2022 में याची की सास की चतुर्थ श्रेणी कर्मचारी के रूप में काम करते हुए सेवा काल के दौरान मृत्यु हो गई। अपनी मृत्यु के समय मृतका परिवार की एकमात्र कमाने वाली सदस्य थी। उनकी मृत्यु के बाद याची ने अनुकंपा नियुक्ति के लिए आवेदन किया, लेकिन विभाग ने उसके आवेदन को इस आधार पर खारिज कर दिया कि बहू को उक्त नियमावली के तहत 'परिवार' में शामिल नहीं किया गया है। याची के अधिवक्ता ने कोर्ट द्वारा पूर्व में पारित आदेश का हवाला देते हुए कहा कि यह मनमाना है कि अपने माता-पिता के घर में विधवा बेटी अनुकंपा नियुक्ति के लिए पात्र है, लेकिन अपने ससुराल में विधवा बहू इसके लिए पात्र नहीं है। अंत में कोर्ट ने विपक्षी को निर्देश दिया कि वह नियमावली के नियम 5 के अनुसार अनुकंपा नियुक्ति के लिए याची के मामले पर पुनर्विचार करें।

दादी के साथ आए दो बच्चे गौला नदी में डूबे

संवाददाता,किच्छा

- नदी में अन्य बच्चों के साथ नहाने के दौरान हादसा
- डूबता देखकर घास काट रही दादी ने मचाया शोर

अमृत विचार : घास काटने गई दादी के साथ आए दो बच्चे गौला नदी में डूब गए। कई घंटे की मशक्कत के बाद दोनों बच्चों को गोताखोरों ने नदी से बाहर निकाला। सामुदायिक स्वास्थ्य केंद्र में चिकित्सकों ने दोनों को मृत घोषित कर दिया। दोनों बच्चे चचेरे भाई-बहन थे।

शनिवार सुबह करीब 11 बजे पुलभट्टा थाना अंतर्गत वार्ड नंबर 18, सिरौली कला निवासी फरमूदन बेगम पत्नी लतीफ अहमद घास काटने घर से निकली थी। इस दौरान उसका पोता मोहम्मद साद (8) पुत्र मोहम्मद हनीफ निवासी खटीमा, अरमान एवं अयान पुत्र उस्मान निवासी वार्ड 18, सिरौली कला और नौ वर्षीय पोती अनमता पुत्री शहादत भी साथ हो लिए। फरमूदन ठाकुर फॉर्म के पास घास काटते हुए गौला नदी किनारे पहुंच गई।

उधर, फरमूदन घास काट रही थी तभी तीनों बच्चे अन्य बच्चों के साथ नदी में नहाने लगे। गहराई होने के चलते साद डूब गया। भाई को डूबता देख चचेरी बहन अनमता उसे बचाने के लिए गहराई में चली गई। बच्चों के नदी में डूबने की सूचना पर दादी फरमूदन ने शोर मचाना शुरू कर दिया। मौके पर पहुंचे लोगों ने नदी में छलांग लगाकर दोनों बच्चों की खोज शुरू कर दी। क्षेत्राधिकारी बीएस चौहान एवं पुलभट्टा थाना अध्यक्ष राजेंद्र सिंह बिष्ट पुलिस टीम के साथ मौके पर पहुंच गए। करीब एक दर्जन गोताखोरों ने एक घंटे की मशक्कत के बाद अनमता को ढूंढ कर नदी से बाहर निकाल लिया, लेकिन आठ वर्षीय साद का कोई पता नहीं लगा। करीब 2 घंटे की कड़ी मशक्कत के बाद गोताखोर टीम ने बेहोशी की हालत में साद को भी ढूंढ निकाला। दोनों बच्चों को गंभीर अवस्था में इलाज के लिए सरकारी अस्पताल पहुंचाया गया, जहां चिकित्सकों ने दोनों बच्चों को मृत घोषित कर दिया। मृतक साद का परिवार खटीमा में रहता है और उसके पिता मोहम्मद हनीफ राजमिस्त्री का काम करते हैं। साद अपनी दादी के पास आया हुआ था।

चमोली में कार खाई में गिरने से तीन की मौत

गोपेश्वर,अमृत विचार । चमोली के थाना नंदानगर घाट क्षेत्र में कार खाई में गिर जाने से कार में सवार तीन लोगों की मौत हो गई। मौके पर पहुंची पुलिस ने शवों को खाई से बाहर निकाला। मामले की जांच की जा रही है।

- लोगों की मदद से पुलिस ने शवों को पोस्टमार्टम के लिए भेजा

जानकारी के अनुसार, थाना नंदानगर घाट को शुक्रवार देर रात सूचना मिली कि ग्राम मणखी के पास एक कार तीन सौ मीटर गहरी खाई में गिर गई है। सूचना मिलने के बाद पुलिस टीम मौके पर पहुंची और आसपास के ग्रामीणों की मदद से शवों को खाई से बाहर निकालकर अस्पताल पहुंचाया। तीनों मृतक नंदानगर घाट थाना क्षेत्र के रहने वाले थे। मृतकों की पहचान बद्री प्रसाद रतूड़ी (42) पुत्र रामेश्वर प्रसाद रतूड़ी निवासी ग्राम कुंमजुंग, राकेश सती (51) पुत्र शंभू प्रसाद निवासी ग्राम माणखी तथा ललित प्रसाद (57) पुत्र इंद्रमणि सती निवासी ग्राम कांडई के रूप में हुई। पोस्टमार्टम कराने के बाद शवों को परिजनों को सौंप दिया।

करंट से लाइनमैन की गई जान, परिजनों का हंगामा

कार्यालय संवाददाता, मुरादाबाद

- आश्रितों को दस लाख रुपये देने व पत्नी को नौकरी के आश्वासन पर माने घरवाले
- ग्लोबल टेक कंपनी के माध्यम से तीन साल से बिजली विभाग में कार्यरत था संजीव

अमृत विचार : विवेकानंद बिजली घर पर तैनात संविदा लाइनमैन की काम के दौरान करंट लगने से मौत हो गई। सूचना पर पहुंचे परिवार के लोगों ने विभागीय अधिकारियों पर लापरवाही का आरोप लगाते हुए शव रखकर हंगामा किया। मौके पर पहुंचे मुख्य अभियंता विद्युत व पुलिस क्षेत्राधिकारी ने उन्हें समझाया। मुख्य अभियंता ने मृतक आश्रितों को दस लाख रुपये कर सहायता और उसकी पत्नी को संविदा पर नौकरी देने की घोषणा की, तब जाकर लोग शांत हुए। बताया जा रहा है कि ग्राम शेरवा धर्मपुर निवासी संविदा लाइनमैन संजीव (35 वर्ष) ग्लोबल टेक कंपनी के माध्यम से तीन साल से बिजली विभाग में कार्यरत था।

132 केवी विद्युत केंद्र पर शुक्रवार देर रात 1 : 05 बजे 33 केवी लाइन का जंफर फुंक गया था। संजीव पुत्र फूल सिंह और पेट्रोलमैन लकी उसे ठीक करने लगे। जंफर ठीक करने के बाद संजीव सीढ़ी से उतर रहा था तो पास से गुजर रही एलटी लाइन का तार सीढ़ी से छू गया। करंट लगने से संजीव के हाथ से सीढ़ी छूट गई और वह नीचे गिर गया। पेट्रोलमैन लकी ने एसडीओ को बताया। एसडीओ अन्य कर्मियों की मदद से लाइनमैन को लेकर जिला अस्पताल पहुंचे जहां चिकित्सक ने उसे मृत घोषित कर दिया। घटना की जानकारी सुबह जब उसके परिवार के लोगों को हुई तो वह उपकेंद्र पहुंचे और शव रखकर हंगामा करने लगे।

> विभाग की ओर से सारी व्यवस्था की गई है। संजीव ने हेलमेट लगाया होता तो जान नहीं जाती। विभाग की ओर से फिलहाल उकी पत्नी को एक लाख रुपये दिए गए हैं। बिजली विभाग और कंपनी की ओर से 10 लाख रुपये मृतक के परिवार को मिलेंगे, साथ ही उसकी पत्नी को संविदा पर चतुर्थ श्रेणी के पद पर नौकरी दी जाएगी।
> -आरके बंसल, मुख्य अभियंता विद्युत

वर्ग पहेली-19

बाएं से दाएं

1.1. डुगडुगी 2. डंका, नगाड़ा 3. ढोल 4. किसी काम में हाथ डालना या लगाना 5. क्षति या हानि पहुंचाना 6. हिंसा।

4.1. जनता, जनसमूह 2. समाज में रहने वाले बहुसंख्यक लोग।

6. ठेलने की क्रिया या भाव।

9.1. पानी या किसी तरल पदार्थ को गिराना, उड़ेलना 2. किसी पिघली हुई धातु को सांचे में ढालकर कोई आकार देना

10.1. फ़ौज से संबद्ध, लशकर संबंधी 2. सेना या लशकर में कार्यरत 3. जलयान पर काम करने वाले।

ऊपर से नीचे

1.1. ऋण या कर्ज़ चुकाने की क्रिया या भाव 2. पाटने की क्रिया या भाव।

2.1. भुजबल, शारीरिक बल 2. पराक्रम, वीरता।

3.1. भौंरे की गुंजन या आवाज़ 2. मंद ध्वनि, भनभनाहट।

5. किसी दल या पार्टी का मुखिया।

7. वह स्थान जहां सशुल्क ठहरने की व्यवस्था होती है

8.1. पेड़-पौधे आदि में फूल लगना या आना 2. कली का विकसित होना

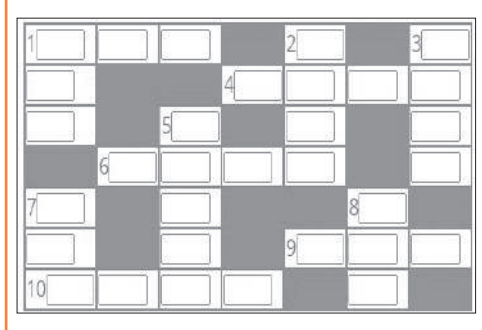

वर्ग पहेली -18 का हल

1 अ	मि	ति		2 झ		3 ओ
व			4 ख	ड़	ख	ड़
न		5 वै	ग	न		चा
त			वा		6 अं	
	7 पि	प	र	मिं	ट	
	धा				शं	
8 ऐ	न		9 द	प	ट	ना

सुडोकू -98

सुडोकू एक तरह का तर्क वाला खेल है, जो एक वर्ग पहेली की तरह होता है। जब आप इस खेल को खेलना सीख जाते हैं तो यह बहुत ही सरलता से खेला जा सकता है। सुडोकू खेल में बॉक्स में 1 नंबर से 9 नंबर तक आने वाले अंक दिए हैं। इसमें कुछ बॉक्स खाली हैं, जिन्हें आपको भरना है। कोई भी अंक दोबारा नहीं आना चाहिए। एक सीधी लाइन और एक खड़ी लाइन तथा बॉक्स में नंबर रिपीट नहीं होना चाहिए।

3		9			2			1
7			5		9			
8		5		6				
		1			8		5	4
5	9			4		8		7
				5		2		
			8		6			3
4						9		

सुडोकू -97 का हल

3	1	9	7	5	2	6	8	4
5	4	2	8	6	9	7	1	3
7	6	8	3	4	1	5	9	2
1	5	3	6	9	8	2	4	7
6	9	7	1	2	4	8	3	5
8	2	4	5	7	3	1	6	9
4	7	5	9	1	6	3	2	8
9	3	1	2	8	7	4	5	6
2	8	6	4	3	5	9	7	1

आज का भविष्यफल

-पं.डॉ. ज्ञानेन्द्र शर्मा

आज की ग्रह स्थिति : 24 मार्च, रविवार 2024 संवत-2080, शक संवत 1945 मास-फाल्गुन, पक्ष-शुक्ल पक्ष, तिथि-चतुर्दशी 09.54 तक तत्पश्चात पूर्णिमा।

आज का पंचांग

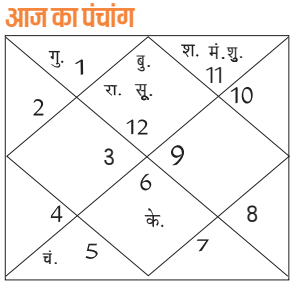

त्योहार/व्रत/दिवस- छोटी होली, होलिका दहन।

दिशाशूल-पश्चिम। ऋतु-वसंत।

चन्द्रबल-मिथुन, सिंह, तुला, वृश्चिक, कुंभ, मीन।

ताराबल-अश्विनी, भरणी, कृत्तिका, रोहिणी, आर्द्रा, पुष्य, मघा, पूर्वा फाल्गुनी, उत्तरा फाल्गुनी, हस्त, स्वाति, अनुराधा, मूल, पूर्वाषाढ़ा, उत्तराषाढ़ा, श्रवण, शतभिषा, उत्तराभाद्रपद।

नक्षत्र-पूर्वाफाल्गुनी 07.34 तक तत्पश्चात उत्तराफाल्गुनी।

मेष — आज किसी अच्छे और जन-कल्याण के कारण स्वयं पर गर्व की अनुभूति भी होगी। बच्चों की परवरिश पर ध्यान दें। आपका मन अशांत रहेगा। प्रेम संबंधों में विवाद होने की आशंका है। गैस और जलन के कारण आपको समस्या हो सकती है।

वृष — आज प्रियजनों के साथ अधिक समय बिताने का प्रयास करें। इलेक्ट्रॉनिक गैजेट्स के अत्यधिक उपयोग के कारण आपकी निद्रा खराब हो सकती है। विरोधी आपके विरुद्ध सक्रिय होने का प्रयास करेंगे।

मिथुन — आज आपकी कोई मनोकामना पूर्ण हो सकती है। भाई-बहनों के साथ संबंध मधुर रहेंगे। अपनी रुचि के अनुसार कार्य करने से आपको प्रसन्नता होगी। दोस्त की मदद से महत्वपूर्ण कार्य संपन्न हो सकते हैं। गृहस्थ जीवन सुखमय रहेगा।

कर्क — आज लोगों के बीच अपनी छवि को लेकर थोड़े सतर्क रहेंगे। आवश्यक कार्यों को दोपहर से पहले पूर्ण कर लें। आपके द्वारा लिए गए निर्णय गलत हो सकते हैं। पुराने ऋणों के कारण आपको थोड़ी परेशानी हो सकती है।

सिंह — आज नई योजनाओं को लेकर काफी उत्साहित रहेंगे। सहकर्मियों के मन में आपके प्रति ईर्ष्या का भाव रहेगा। व्यवसाय में नए संबंध विकसित होने की संभावना बन रही है। विदेश यात्रा में परेशानी झेलनी पड़ सकती है।

कन्या — आज संतान के व्यवहार और स्वास्थ्य को लेकर थोड़े परेशान हो सकते हैं। अनावश्यक यात्रा और बाहरी गतिविधियों में ज्यादा समय बर्बाद न करें। किसी आर्थिक योजना में धन निवेश करने से पहले उसके बारे में पूरी तरह से जानकारी ले लें।

तुला — आज प्रेमी आपके प्रति समर्पण भाव रखेगा। राजनीतिक लोगों को उच्च पद प्राप्त हो सकता है। शाम के समय आपका मन कुछ खिन्न रहेगा। व्यवसाय में अचानक धन लाभ प्राप्त होने की संभावना है। बच्चों की प्रतिक्रिया और विचारों का सम्मान करें।

वृश्चिक — आज अपने मित्रों के साथ कहीं घूमने जा सकते हैं। व्यवसाय में समस्याओं का सामना करना पड़ेगा। संतान को लेकर कुछ परेशान हो सकते हैं। जीवनसाथी को कुछ उपहार दे सकते हैं। विद्यार्थी पढ़ाई के साथ अन्य विधाओं में भी सक्रिय रहेंगे।

धनु — आज बिगड़े रिश्तों को सुधारने में सफलता मिलेगी। किसी भी निर्णय को जल्दबाजी में न लें। घर में क्लेश होने की आशंका है। आप धार्मिक और आध्यात्मिक गतिविधियों में भाग लेंगे। पर्यटन क्षेत्र से जुड़े लोगों को लाभ मिल सकता है।

मकर — आज मानसिक अशांति और अवसाद जैसी परिस्थितियों का सामना करना पड़ सकता है। सहकर्मी आपसे नाराज हो सकते हैं। साझेदारी वाले काम शुरू करने में जल्दबाजी न करें। कार्यक्षेत्र में आपको जटिल काम सौंपे जाने की संभावना है।

कुंभ — आज धन से जुड़े मामलों में उधारी से आपको बचना चाहिए। शाम को आपका किसी से झगड़ा हो सकता है। नया व्यवसाय शुरू करने में सफलता मिल सकती है। आपकी सामाजिक लोकप्रियता में वृद्धि होगी।

मीन — आज संपत्ति विवाद उभर के सामने आ सकते हैं। स्वास्थ्य को लेकर काफी सावधान रहेंगे। प्रेम संबंधों में शंका और वहम की जड़े न पड़ने दें। आपका कोई काम लोगों को प्रभावित कर सकता है। दूसरों के भरोसे अपने काम न छोड़ें।

आज की फिल्में

B4U MOVIES
राम बलराम
दोपहर : 12.01
हिन्दुस्तान
रात : 08.18

SONY PIX
300 (2006)
सुबह : 10.20
बुलेट ट्रेन
रात : 08.50

SONY SMAX
तारा वर्सेज बिलाल
दोपहर : 01.24
एनिमल
रात : 10.00

ZEE CINEMA
गदर 2
सुबह : 11.15
फटा पोस्टर निकला हीरो
रात : 08.30

colors CINEPLEX
ओम शांति ओम
सुबह : 10.53
सीता राम
रात : 08.00

आज की सुपरहिट फिल्म

जी सिनेमा पर सुबह : 11.15 बजे

जोक्स ऑफ द डे

प्रपोजल के रिजेक्शन पर पप्पू का मजेदार जवाब।
पप्पू (लड़की को प्रपोज करते हुए)- मुझसे प्यार करोगी
लड़की- शक्ल देखी है अपनी, तुझसे प्यार करने से तो बेहतर है मैं सुसाइड कर लूं।
पप्पू- कमबख्त मर जाएगी पर किसी के काम नहीं आएगी।
पप्पू का जवाब सुनकर लड़की सन्न रह गई।

मरीज- डॉक्टर साहब मुझे बीमारी है खाने के बाद भूख नहीं लगती, सोने के बाद नींद नहीं आती। काम करूं तो थक जाता हूं।
डॉक्टर-सारी रात धुप में बैठो ठीक हो जाओगे।

क्या होता है टेंडर वोट

- यदि आप वोट डालने मतदान केंद्र पर पहुंचते हैं, और आपको पता चलता है कि आपका वोट पढ़ चुका है। तो निराश न हों आपके लिए चुनाव आयोग ने 'टेंडर वोट' व्यवस्था की है। आप इस टेंडर वोट के जरिए पुराने वोट को चैलेंज कर सकते हैं और नया वोट डाल सकते हैं। चुनाव आयोग के नियम के सेक्शन 42 के अनुसार पीठासीन अधिकारियों को पहले से इस संदर्भ में खास दिशा-निर्देश दिए जाते हैं। साथ ही उनके वोटिंग के वक्त मिलने वाले किट में टेंडर वोट भी उन्हें दिए जाते हैं। दावा पेश करते ही पीठासीन अधिकारी आपके बैलेट पेपर उपलब्ध कराएगा। इसके बाद आपका मतपत्र लिफाफे में बंद कर भेज दिया जाएगा। चुनाव अधिकारियों को मतदान खत्म होने के बाद भी इसका ब्यौरा आयोग को देना होता है।

कन्नौज फतह के लिए अखिलेश खुद उतरेंगे मैदान में

खोए किले को मजबूत करने के लिए पिछड़ा वर्ग को साधने में जुटे सपा मुखिया

कार्यालय संवाददाता, कन्नौज

पूर्व मुख्यमंत्री मुलायम सिंह यादव व पुत्र वधु डिंपल यादव भी रह चुकी हैं कन्नौज से सांसद

अमृत विचार। पुराने खोए किले को वापस पाने के लिए सपा मुखिया व पूर्व मुख्यमंत्री अखिलेश यादव खुद लोकसभा क्षेत्र का चुनाव लड़ेंगे। इसका ऐलान होली के आसपास हो जाएगा। कन्नौज लोकसभा क्षेत्र फतह करने के लिए उन्होंने कई दलों में सेंधमारी भी की है। कहा जा रहा है कि पूर्व मुख्यमंत्री के पास पांचों विधानसभा क्षेत्रों की राजनीतिक गतिविधियों की जानकारी है।

पूर्व मुख्यमंत्री कन्नौज लोकसभा क्षेत्र से चुनाव लड़ने के कई बार संकेत दे चुके हैं। बताया गया है कि 21 मार्च को लोकसभा क्षेत्र की पांचों विधानसभा क्षेत्र से कई पदाधिकारी व कार्यकर्ता सपा मुखिया से मिलने लखनऊ पहुंचे थे। कई पिछड़ा वर्ग के नेता दूसरे दलों से आकर सपा में शामिल भी हुए हैं। भरोसेमंद सूत्रों की मानें तो होली से पहले सपा मुखिया अपने घर सैफई जाएंगे। त्योहार मनाने के बाद लौटेंगे। इस बीच 24 से 27 मार्च तक वह चुनाव लड़ने का औपचारिक ऐलान कर सकते हैं। दो दिन पहले लखनऊ में जब कार्यकर्ताओं ने उनसे मुलाकात की तो चुनाव लड़ने वाले प्रत्याशी का ऐलान करने की मांग रखी। कुछ लोगों ने सपा मुखिया से ही लोकसभा क्षेत्र कन्नौज से चुनाव लड़ने की बात कही।

इस पर उन्होंने कहा कि कोई और लड़ेगा क्या। मतलब वह खुद ही मैदान में उतरने वाले हैं। वर्ष 2019 में सपा ने जो सीट खोई थी, उसे वापस पाने के लिए चुनावी समर में कूदेंगे। हालांकि जीत-हार का फैसला तो जनता 13 मई को वोट से करेगा। उसका निर्णय चार जून को मतगणना में आएगा।

चुनाव को लेकर यह है चर्चा में

वर्ष 1998 से लेकर 2014 तक लगातार कन्नौज लोकसभा क्षेत्र से सपा के ही प्रत्याशी जीतते रहे हैं। पहले प्रदीप यादव सांसद बने। उनके बाद 1999 में पूर्व मुख्यमंत्री मुलायम सिंह यादव के सिर जीत का सेहरा बंधा। उनके दो जगह से चुनाव लड़कर जीतने के बाद कन्नौज सीट से इस्तीफा देकर बेटे अखिलेश यादव को राजनीति का सफर शुरू कराया। वर्ष 2000 में उन्होंने उपचुनाव जीता। 2004, 2009 में अखिलेश यादव तीसरी बार कन्नौज क्षेत्र से सांसद चुने गए। वर्ष 2012 में जब यूपी में सपा की सरकार बनी तो मुख्यमंत्री बनने की वजह से अखिलेश यादव ने इस्तीफा देकर कन्नौज सीट से पत्नी डिंपल यादव को उसी साल निर्विरोध सांसद बनवाने में कामयाबी पाई। 2014 में डिंपल चुनाव जीत गईं। 2019 में वह भाजपा प्रत्याशी सुब्रत पाठक से चुनाव हार गईं। भाजपा ने फिर से सांसद सुब्रत पाठक को चौथी बार पार्टी प्रत्याशी बनाया है। हालांकि वह 2019 में पहली बार ही सांसद बने हैं।

अखिलेश से मिले एक पूर्व मंत्री

भरोसेमंद सूत्रों की माने तो एक पूर्व मंत्री ने भी सपा मुखिया से मुलाकात की है। उनकी पिछड़ा वर्ग में अच्छी पकड़ मानी जाती है। कहा जा रहा है कि वह एक नेताजी से उनके व्यवहार को लेकर नाराज भी हैं। जल्द ही वह सपा में शामिल हो सकते हैं या अखिलेश यादव के लोकसभा क्षेत्र का प्रत्याशी बनने पर उनकी खुलकर मदद भी कर सकते हैं। पिछड़ा वर्ग में आने वाले लोधी-राजपूत समेत अन्य वर्गों के लोग सपा में शामिल हो चुके हैं, कई कतार में भी हैं। क्षेत्र को मजबूत करने के लिए रसूलाबाद विधानसभा क्षेत्र से कमलेश दिवाकर को भी पार्टी में तरजीह दी गई है। इससे माना जा रहा है कि पुराने किले को मजबूत किया जा रहा है।

मेरा पहला वोट

लोकतंत्र के इस महापर्व पर मुझे भी अपने मताधिकार करने का पहली बार अवसर मिला है। मताधिकार का जो अधिकार हमें मिला है उससे हम एक अच्छे जनप्रतिनिधि का चुनाव करेंगे। दलगत राजनीति से ऊपर उठकर जाति पंथ और मजहब को दरकिनार कर एक अच्छे जनप्रतिनिधि का चुनाव करेंगे। जो शिक्षा, रोजगार, व समानता, व विकास का पक्षधर हो। मतदान से पूर्व हम वर्तमान और पूर्ववती सरकारों के काम काज को भी देखेंगे।

सृजन शुक्ला, विधानसभा क्षेत्र नबाबगंज, बाराबंकी

श्रावस्ती सांसद बसपा से बाहर

अंबेडकरनगर। बसपा ने अनुशासनहीनता के आरोप में शनिवार को श्रावस्ती के सांसद राम शिरोमणि वर्मा और उनके भाई सुरेश कुमार वर्मा को पार्टी से निष्कासित कर दिया है। अंबेडकरनगर से बसपा के जिला अध्यक्ष सुनील सावंत गौतम ने पत्र जारी कर कहा कि सांसद राम शिरोमणि वर्मा और उनके भाई सुरेश कुमार वर्मा काफी समय से पार्टी विरोधी गतिविधियों में लिप्त थे, जिसके कारण उन्हें पार्टी से बाहर किया गया है। बसपा में राम शिरोमणि वर्मा की पहचान कुर्मी नेता के तौर पर थी। वह लोकसभा में बसपा संसदीय दल के नेता भी रहे। अंबेडकरनगर निवासी राम शिरोमणि वर्मा श्रावस्ती लोकसभा सीट से सांसद हैं।

एक-दूसरे के रंग में भंग डालने की पूरी तैयारी कर रहे हैं राजनीतिक दल

2024 में किसकी जलेगी होली किसका जमेगा रंग

सतीश श्रीवास्तव, लखनऊ

अमृत विचार। उत्तर प्रदेश में भले ही सभी लोकसभा क्षेत्रों में राजनीतिक दल उपने उम्मीदवार की घोषणा न कर सकें हों। मगर प्रदेश में एनडीए व इंडिया गठबंधन के बीच सीधा मुकाबला तय है। यह जरूर है कि कुछ क्षेत्रों में बसपा मुकाबले को त्रिकोणीय बना सकती है। चुनाव में फतेह हासिल करने के लिये दोनो प्रमुख गठबंधन हर हथकंडे अपना रहे हैं।

कल तक इंडिया गठबंधन के साथ खड़ी रालोद अब एनडीए का हिस्सा है। अपना दल कमेरावादी पार्टी की पल्लवी पटेल सपा का साथ छोड़कर रालोद के साथ जा चुकी हैं। आवाजाही का दौर जारी है। जो चुनाव को प्रभावित कर सकते हैं। ऐसे में इस चुनाव में किसकी होली जलेगी और किसका रंग जमेगा। यह तो मतदाता ही तय करेगा।

2024 का चुनाव का चुनाव इसलिए भी महत्वपूर्ण है। क्योंकि इंडिया गठबंधन के साथ एनडीए के मिशन अस्सी की भी अग्नि परीक्षा है। मुख्यमंत्री योगी आदित्यनाथ की साख और सरकार के काम और प्रधानमंत्री नरेंद्र मोदी की गारंटी कसौटी पर है। इंडिया गठबंधन के मुख्य घटक समाजवादी पार्टी को भरोसा है कि पिछड़ा दलित और अल्पसंख्यक गठबंधन के पक्ष में एकजुट होगा। जातीय जनगणना का वादा कर राहुल गांधी ने भी इस नारे को हवा दे दी है।

इंडिया गठबंधन की दूसरी घटक आम आदमी पार्टी उत्तर प्रदेश में चुनाव तो नहीं लड़ रही है लेकिन वह गठबंधन की उम्मीदवारों के पक्ष में माहौल बनाने के लिए कार्य कर रही है। दिल्ली के मुख्यमंत्री अरविंद केजरीवाल की गिरफ्तारी के बाद आम आदमी पार्टी के कार्यकर्ताओं में जो गुस्सा है। इसका लाभ इंडिया गठबंधन के उम्मीदवारों को उत्तर प्रदेश में भी मिलेगा।

भारतीय जनता पार्टी को टिफिन बैठकें, बूथ जनसंपर्क अभियान, अयोध्या मुद्दे को लेकर उत्पन्न माहौल तथा ढाई करोड़ लाभार्थियों पर भरोसा है। लेकिन अयोध्या की जिस सीट को लेकर भारतीय जनता पार्टी को आती हाथ में विश्वास हैं। वहां के सामान्य सीट पर भाजपा के उम्मीदवार सांसद लल्लू सिंह के मुकाबले इंडिया गठबंधन के घटक समाजवादी पार्टी ने दलित उम्मीदवार पूर्व मंत्री अवधेश प्रसाद को खड़ा कर कड़ी चुनौती उत्पन्न कर दी है।

उत्तर प्रदेश को जानने के लिए 1991 और उसके बाद हुए में उत्तर प्रदेश की राजनीति को समझना जरूरी है। यही वह साल था जहां से मंडल-कमंडल की राजनीति ने जोर पकड़ा, जब धर्म और जाति के आधार पर उत्तर प्रदेश के वोटरों का बंटना शुरू हुआ। इसके साथ ही कांग्रेस का पतन शुरू हुआ। राम मंदिर आंदोलन की राजनीति से भारतीय जनता पार्टी ने उत्तर प्रदेश में हिंदुओं का ध्रुवीकरण शुरू किया। इसी दौरान दलितों और पिछड़ों को सामाजिक न्याय दिलाने की मंडल की राजनीति से समाजवादी पार्टी और बहुजन समाज पार्टी फलने-फूलने लगी। भारतीय जनता पार्टी ने 1991 के विधानसभा चुनाव में शानदार प्रदर्शन करते हुए 221 सीटों पर जीत हासिल की थी। यहीं से कांग्रेस का उत्तर प्रदेश में राजनीतिक ग्राफ गिरने लगा। इसके बाद कांग्रेस 2004 में कांग्रेस देश में सरकार बनाने में कामयाब रही। यह नहीं 2009 के चुनाव में उसे उत्तर प्रदेश से भी 21 सीटें हासिल हुई। लखनऊ और आसपास की सीटों पर पांचवें चरण में मतदान होना है। लेकिन माहौल जितना होली के रंग में नहीं लगा है उससे अधिक चुनावी रंग में रंग चुका है। आने वाले दिनों में होली मिलन समारोह में भी इसका चटक रंग दिखेगा।

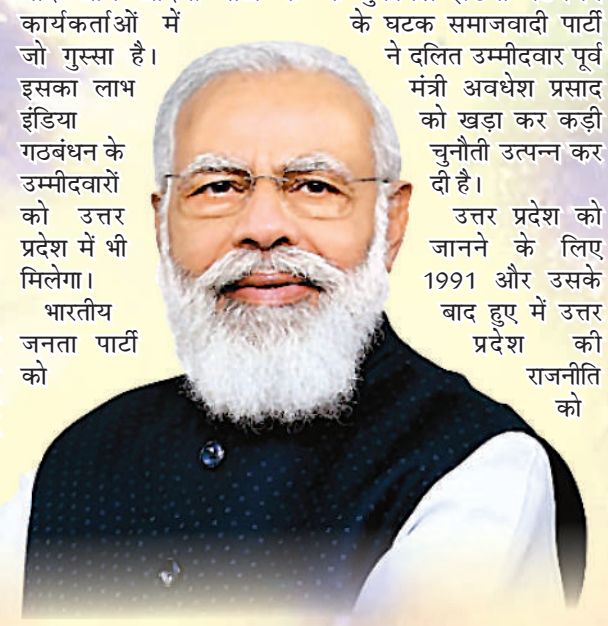

उत्तर प्रदेश में किसको कब कितनी सीट

चुनावी वर्ष	कांग्रेस	भाजपा
1984	415	02
1989	197	85
1991	244	221
1996	140	161
2004	145	138
2009	207	116
2014	44	282
2019	53	303

सियासत के सफर में कई नौकरशाहों ने पार की वैतरणी

- सेवानिवृत्त होने के बाद ज्यादातर नौकरशाहों ने भाजपा को दी तरजीह

विनय सिंह, लखनऊ

अमृत विचार। प्रदेश के विभिन्न जिलों में कलेक्टर और कप्तान बन जिले की कमान संभालने वाले कई अफसर शासन के शीर्ष पदों पर भी विराजमान हुए। लेकिन रिटायरमेंट के बाद भी पद का मोह कम न हुआ। कई सफल हुए तो कई असफल होकर राजनीति से किनारे हो गए। यूपी की राजनीति में नौकरशाहों की उपलब्धियों पर गौर करें तो कई केंद्रीय कैबिनेट तक पहुंचे, कई सांसद और विधायक तक बने। कई प्रसिद्ध नौकरशाह सिर्फ पार्टी के सदस्य बनकर रह गए।

इन नौकरशाहों ने पाई सफलता

- पूर्व आईएएस पीएल पुनिया 2009 में बाराबंकी से सांसद बने व केंद्र सरकार में मंत्री पद तक पहुंचे
- पूर्व आईपीएस असीम अरुण वर्तमान में उत्तर प्रदेश सरकार में राज्यमंत्री हैं
- पूर्व पीपीएस राजेश्वर सिंह वर्तमान बीजेपी सरकार में विधायक हैं
- पूर्व आईपीएस वृजलाल वर्तमान में राज्यसभा सांसद हैं
- पूर्व आईएएस एके शर्मा वर्तमान प्रदेश सरकार में कैबिनेट मंत्री हैं
- दिवंगत आईपीएस अहमद हसन सपा सरकार में कद्दावर मंत्री रहे हैं
- मुंबई के पूर्व पुलिस आयुक्त सतपाल सिंह भारत सरकार में राज्यमंत्री तक पहुंचे

इन नौकरशाहों ने बनाई पार्टी

- पूर्व डीजीपी सुलखान सिंह ने बुंदेलखंड लोकतांत्रिक पार्टी बनाई
- पूर्व आईपीएस अमिताभ ठाकुर ने अधिकार सेना नामक पार्टी बनाई
- पूर्व आईएएस चंद्रपाल ने आदर्श समाज पार्टी बनाई
- पूर्व आईएएस तपेंद्र प्रसाद ने बनाई सम्यक पार्टी

चुनाव न लड़ पाने वाले नौकरशाह

- आईपीएस सूर्य कुमार शुक्ला सेवानिवृत्ति के बाद बीजेपी में शामिल हुए, लेकिन चुनाव नहीं लड़ सके
- पूर्व आईपीएस महेंद्र सिंह यादव ने कबिनेट मंत्री राजनाथ सिंह की अध्यक्षता में बीजेपी में सदस्यता ग्रहण की, लेकिन कोई गुल नहीं खिला सके।
- पूर्व आईएएस नीरा यादव ने भी बीजेपी की सदस्यता ली थी, लेकिन इस क्षेत्र में आगे नहीं बढ़ सकी
- पूर्व आईएएस देवी दयाल रिटायर होने के बाद कांग्रेस में शामिल हुए
- पूर्व आईएएस उमेश कुमार ने भी कांग्रेस का दामन थामा
- पूर्व आईएएस अनीस अंसारी ने 2017 में कांग्रेस का दामन थामा था
- स्वैच्छिक सेवानिवृत्ति लेने वाले आईएएस अभिषेक सिंह भी चुनाव लड़ने के इच्छुक

नितिन कर रहे चौथी पीढ़ी की राजनीति

मधुर और अनुराग अपने परिवार की तीसरी पीढ़ी की कर रहे राजनीति

पीके गुप्ता 'बबलू' हरदोई

नितिन अग्रवाल

- हरदोई में है परिवारवाद का बोलबाला

अमृत विचार। जिले के सियासी परिवारों में एकमात्र राष्ट्रीय स्तर पर पहचान बनाने वाले राजनीति के माहिर खिलाड़ी भाजपा नेता नरेश अग्रवाल के परिवार में उनके पुत्र नितिन अग्रवाल हैं। जो चौथी पीढ़ी की राजनीति कर रहे हैं। वर्तमान समय वह उत्तर प्रदेश सरकार के मंत्री हैं। यह अलग बात है कि जिले में बड़े-बड़े दिग्गज राजनैतिक परिवार रहे, परंतु अग्रवाल परिवार को छोड़कर किसी भी परिवार को चौथी पीढ़ी की राजनीति करने का अवसर नहीं मिला।

श्री अग्रवाल के परिवार में बाबू छेदा लाल गुप्ता ने राजनीति में कदम रखा था। वह विधायक तथा सांसद भी रहे। इसके बाद उनके भतीजे बाबू श्रीशचंद्र अग्रवाल विधायक बनने के साथ ही जिला पंचायत अध्यक्ष बने। बाबू श्रीश चंद्र अग्रवाल के पुत्र और राष्ट्रीय राजनीति में अपना दखल रखने वाले नरेश अग्रवाल कई बार विधायक उत्तर प्रदेश सरकार में मंत्री और राज्यसभा के सांसद रहे। वैसे तो जिले में पुराने नेताओं में पूर्व सांसद बुलाकी राम वर्मा, पूर्व विधायक बाबू मोहनलाल, कलारानीमिश्रा, शारदाभक्त सिंह, पूर्व सांसद धर्मराज सिंह, गंगाभक्त सिंह, किंदर लाल, मन्नी लाल, पूर्व विधायक रामलाल, गंगा सिंह चौहान, पूर्व सांसद सुरेंद्र पाल पाठक, राघवेंद्र सिंह, पूर्व विधायक आशा सिंह, राम अवतार दीक्षित, दधीचि सिंह, बाबू खां, आसिफ खान बब्बू, कमला सिंह, राज्यसभा सांसद अशोक वाजपेई पूर्व विधायक खालिद गौरी, राजकुमार अग्रवाल, विधायक अलका अर्कबंसी पूर्व विधायक राम आसरे वर्मा, सतीश वर्मा, विधायक आशीष सिंह आशू। यह सभी या तो पहली पीढ़ी की राजनीति कर चुके हैं। या अभी पहली पीढ़ी की राजनीति कर रहे हैं। वर्तमान में प्रदेश सरकार में मंत्री रजनी तिवारी अपने पति उपेंद्र तिवारी की विरासत संभाल रही हैं। वह भी पहली पीढ़ी की ही राजनीति कर रही हैं।

जिले का एक परिवार ऐसा भी है जो तीसरी पीढ़ी की राजनीति कर रहा है। माधौगंज के पं. शिवरतन लाल टाटधारी ने राजनीति में कदम रखकर माधौगंज के जिला पंचायत की कुर्सी संभाली थी। उसके बाद उनके दोनों पुत्रों क्रमशः लल्लन शर्मा और धर्मज्ञ मिश्रा ने विधानसभा और विधान परिषद में अपनी आवाज उठाई। उनकी तीसरी पीढ़ी में इन दोनों विधायकों के पुत्र क्रमशः सुखसागर मिश्र मधुर हरदोई तथा अनुराग मिश्रा माधौगंज में नगर पालिका की कुर्सी पर सत्ता सीन हैं। इसके अलावा कुछ परिवार ऐसे भी हैं जो दूसरी पीढ़ी की राजनीति कर रहे हैं इनमें पूर्व विधायक टीकाराम से शुरू हुई राजनीति उनके पुत्र वीरेंद्र वर्मा विधायक बन चुके हैं तथा आगे की राजनीति में प्रयासरत हैं। इसी तरह कुबेर लाल से शुरू हुई राजनीति उनके भाई विधायक रामपाल उनके पुत्र और भतीजे क्रमश प्रभाष् और अशोक रावत विधायक और सांसद बनकर आगे की राजनीति कर रहे हैं।

पूर्व विधायक छोटेलाल से शुरू हुई राजनीति को उनके भतीजे अनिल वर्मा ने विधायक बनाकर आगे बढ़ाया लेकिन वह अपनों से दूर होने के कारण अब संघर्ष कर रहे हैं। विधायक श्याम प्रकाश से शुरू हुई राजनीति उनके भतीजे अंशुल वर्मा ने संसद बनाकर दूसरी पीढ़ी में प्रवेश किया। श्याम प्रकाश की राजनीति बदस्तूर जारी है, वहीं पूर्व सांसद अंशुल वर्मा संघर्षरत हैं। इसी तरह परमाई लाल से शुरू हुई राजनीति उनके पुत्र विपिन और लाल बिहारी लालू ने संसद और विधायकी जीत कर दूसरी पीढ़ी पर पहुंचाया अब अपने पति की विरासत को पूर्व सांसद उषा वर्मा और पूर्व विधायक राजेश्वरी वर्मा संभाल रही हैं, वहीं सवायजपुर के मिलनसार मधुभाषी विधायक माधवेंद्र प्रताप सिंह रानू भी पूर्व विधायक राजा हरिहर बक्श सिंह की राजनीति को आगे बढ़ा रहे हैं।

महासंग्राम-2024 : 10 वर्षों में हुए विकास के कई कार्य, फिर भी हासिए पर रह गईं जिले की अहम समस्याएं

लोकसभा चुनाव में सिर चढ़कर बोलेंगे जनहित के मुद्दे

- मंत्री के रूप में बेल्हा को विदेश में दिलाई थी पहचान
- राजा दिनेश के अलावा किसी को नहीं मिली केंद्रीय मंत्रिमंडल में जगह

उमानाथ तिवारी, गोंडा

अमृत विचार: पिछले एक दशक में जिले के विकास की रफ्तार तेज हुई है। केंद्र की सत्ता संभालने के बाद भाजपा सरकार ने जिले में कई ऐसे विकास कराए हैं जो काफी समय से लंबित थी। इनमें शहर के महराजा देवी बक्श सिंह स्वशासी मेडिकल कालेज निर्माण से लेकर इटियाथोक के भवनियापुर में बने राजकीय डिग्री कालेज तक की सौगात शामिल है।

शिक्षा व स्वास्थ्य के अलावा इंफ्रास्ट्रक्चर के क्षेत्र में उल्लेखनीय सुधार हुआ है। गांव गांव तक बिजली की लाइन पहुंचाने से लेकर पावर स्टेशन तक का निर्माण कराया गया है। जिले की प्रमुख सड़कों के अलावा ग्रामीण इलाकों में भी सड़क नेटवर्क मजबूत हुआ है। बावजूद इसके शहर में सीवर लाइन निर्माण से लेकर रिंग रोड निर्माण तक कई समस्याएं ऐसी हैं जिनका समाधान अभी शेष है। इन समस्याओं के समाधान के लिए ठोस पहल की दरकार है। इस बार के लोकसभा चुनाव में यही समस्याएं मुख्य चुनावी मुद्दा होंगी और जनहित के यह मुद्दे लोगों के सिर चढ़कर बोलेंगे।

कई अहम मुद्दों पर फोकस करती यह रिपोर्ट

शहर में लगा भीषण जाम (फाइल फोटो)। अमृत विचार

शहर के भीतर सीवर लाइन का निर्माण

मुद्दा 1 **अमृत विचार :** शहर में सीवर लाइन न होना प्रमुख समस्या है। जल निकासी की समस्या से निजात के लिए वर्ष 2012 में तत्कालीन जिलाधिकारी डा रोशन जैकब ने शहर में सीवर लाइन निर्माण का प्लान तैयार किया था। इस सीवर लाइन को बहराइच रोड से गुरु नानक चौराहा होते हुए मेवातियान से कटहा घाट तक जोड़ा जाना था। लेकिन उनके तबादले के बाद यही प्लान ठंढे बस्ते में चला गया। कई बार स्थानीय लोगों ने जनप्रतिनिधियों से सीवर लाइन का निर्माण कराने की मांग की लेकिन इस पर अब तक कोई ठोस पहल नहीं हो सकी है। सीवर साइन न होने से हर साल बरसात में शहर जलमग्न हो जाता है। पिछले वर्ष बरसात में पूरा शहर तालाब बन गया था। शहर के गली मोहल्ले से लेकर प्रमुख सड़कें तक जलमग्न हो गयी थी। इस बार के चुनाव में सीवर लाइन निर्माण का मुद्दा मतदाताओं की जबान पर है।

राज्य विश्वविद्यालय का निर्माण

मुद्दा 2 **अमृत विचार :** प्रदेश की योगी सरकार ने वर्ष 2022 के विधानसभा चुनाव में जिले के राज्य विश्वविद्यालय की सौगात दी थी। विश्वविद्यालय निर्माण के लिए परसपुर ब्लाक के डोमाकल्पी गांव में प्रशासन ने जमीन भी चिन्हित कर ली थी और वर्श 2023 में तत्कालीन जिलाधिकारी उज्जवल कुमार ने विश्वविद्यालय निर्माण के लिए भूमि पूजन भी कर दिया था लेकिन ऐन वक्त पर यह राज्य विश्वविद्यालय यहां से खिसक कर बलरामपुर चला गया।विश्वविद्यालय जिले में बने इसके लिये छात्रों, युवाओं और सामाजिक संगठनों ने सड़क पर उतरकर आंदोलन तक किया लेकिन जन प्रतिनिधि इस मुद्दे पर चुप्पी साधे रहे।

रिंग रोड का निर्माण

मुद्दा 3 **अमृत विचार :** शहर को जाम की समस्या से मुक्ति दिलाने के लिए सांसद कीर्तिवर्धन सिंह व सदर विधायक प्रतीक भूषण सिंह की मांग पर मुख्यमंत्री योगी आदित्यनाथ ने शहर के बाहर से रिंग रोड निर्माण कराए जाने की घोषणा की थी। सीएम की घोषणा के बाद इसके निर्माण के लिए सर्वे भी हुआ था लेकिन यह प्रस्ताव अब तक धरातल पर नहीं उतर सका है। जबकि शहर में जाम की समस्या प्रतिदिन बढ़ रही है।

सुभागपुर रेलवे क्रॉसिंग पर ओवरब्रिज निर्माण

मुद्दा 4 **अमृत विचार :** गोंडा बलरामपुर मार्ग पर स्थित सुभागपुर रेलवे क्रॉसिंग पर लगने वाला जाम भी जिसे की बड़ी समस्या है। क्रॉसिंग के बगल ही सुभागपुर रेलवे स्टेशन और रेलवे का माल गोदाम है। इससे प्रतिदिन यहां बड़ी संख्या में मालगाडियों का आवागमन रहता है। रेलवे गेट बंद हो जाने पर गेट के दोनों तरफ वाहनों की लंबी कतार लग जाती है।आगे निकलने की होड़ में कई दफा तो वाहन चालकों के बीच मारपीट तक हो जाती है। इस गेट पर ओवर ब्रिज निर्माण की मांग काफी समय से हो रही है लेकिन अब तक इसका कोई ठोस समाधान नहीं हो सका है। स्थानीय लोगों का कहना है कि जाम की समस्या से निजात के लिए ओवरब्रिज निर्माण आवश्यक है।

कुंदुरखी चीनी मिल के गन्ना किसानों का बकाया भुगतान

मुद्दा 5 **अमृत विचार :** बजाज कुंदुरखी चीनी मिल में किसानों के बकाया गन्ना मूल्य का भुगतान न होना चुनाव का प्रमुख मुद्दा है। तमाम धरना प्रदर्शन करने के बनी बावजूद चीनी मिल किसानों को समय पर भुगतान नहीं कर रही है। हालांकि इस वर्ष सरकार की सख्ती के बाद चीनी मिल ने पिछले सत्र का बकाया भुगतान किया है लेकिन अभी भी चीनी पर किसानों का 2 अरब 35 करोड़ रुपये गन्ना मूल्य बाकी है।

फैक्ट फाइल

लोकसभा सीट-	गोंडा
विधानसभा क्षेत्र-	पांच
कुल मतदाता-	1838295
महिला -	852422
पुरुष-	985846
अन्य-	75

विधानसभावार मतदाताओं की संख्या

विधानसभा	कुल मतदाता	महिला	पुरुष	अन्य
मेहनौन	378547	175126	203414	07
गोंडा सदर	360423	168753	191639	31
मनकापुर	338771	158730	180035	00
गौरा	333641	154046	179588	07
उतरौला	426913	195767	231116	30
योग-	1838295	852422	985846	75

जिले में शिक्षा, स्वास्थ्य व इंफ्रास्ट्रक्चर के क्षेत्र में कई कार्य कराए गए हैं। इनमें राजकीय मेडिकल कालेज, अटल आवासीय विद्यालय, राजकीय डिग्री कालेज जैसे कार्य शामिल हैं। इसके अतिरिक्त मुख्यमंत्री सामूहिक विवाह योजना से तमाम निर्धन परिवारों को बेटियों का विवाह करने में सहूलियत मिली है। उज्जवल गैस योजना से महिलाओं को लाभ मिला है। बाकी के कार्यों के लिए भी प्रयास चल रहा है। सीवर लाइन व रिंग रोड का प्रस्ताव भी है।

कीर्तिवर्धन सिंह उर्फ राजा भैया, सांसद/प्रत्याशी 59 लोकसभा क्षेत्र, गोंडा

चुनाव कमाल का...

- 2009 के लोकसभा चुनाव में कांग्रेस दोबारा सत्ता में आई। सोनिया गांधी के पीएम बनने से इंकार के बाद मनमोहन सिंह दूसरी बार प्रधानमंत्री बने। 2009 के 15वें आम चुनाव में कांग्रेस ने 206 सीटें जीतीं और भारतीय जनता पार्टी के खाते में सिर्फ 116 सीटें ही आई। एनडीए फिर से सरकार बनाने में विफल रही। कांग्रेस ने यूपी में 21 सीटें जीतीं जबकि भाजपा के खाते में इस सूबे से सिर्फ 10 सीटें ही आई।
- 2014 में हुए देश के 16वें आम चुनाव में पहली बार ऐसा हुआ था कि कोई गैर-कांग्रेसी सरकार प्रचंड बहुमत के साथ सत्ता में आई थी।
- 2014 में एनडीए ने कुल 336 लोकसभा सीटों पर रिकॉर्ड जीत दर्ज की थी, जिनमें से 282 सीटें अकेले भारतीय जनता पार्टी की थी। वहीं कांग्रेस के लिए यह चुनाव शर्मनाक प्रदर्शन वाला रहा। कांग्रेस महज 44 सीटों पर सिमट गई।
- 1984 में जहां कांग्रेस ने बहुमत की सरकार बनाई थी, वहीं 2014 में भाजपा ने अपने दम पर सरकार बनाई।
- 2014 के आम चुनाव में जहां मोदी लहर दिखी थी, तो वहीं 2019 लोकसभा चुनाव में मोदी सुनामी का माहौल बना। 2014 में 44 सीटें लाने वाली कांग्रेस कुछ ही सीटों का इजाफा कर सकी और 52 पर ही पहुंच सकी। शर्मनाक बात यह रही कि देश के 17 राज्यों में कांग्रेस का सूपड़ा साफ हो गया।

चुनावी तीर

टिकट बेचने के आदी लालू प्रसाद आदतन भ्रष्टाचारी हैं और उन्होंने किडनी के बदले अपनी सगी बेटी को टिकट दिया है। आखिर किडनी लेने से पहले लालू प्रसाद ने बेटी को टिकट क्यों नहीं दिया? लालू प्रसाद को अपने बेटे-बेटियों के अलावा पार्टी के कार्यकर्ताओं में काबिलियत क्यों नहीं दिखती है?

-सम्राट चौधरी, उपमुख्यमंत्री बिहार

मैं प्रधानमंत्री नरेन्द्र मोदी को चुनौती देता हूं कि वह अपने विरोधियों से राजनीतिक रूप से मुकाबला करें। उन्हें गरीबी, बेरोजगारी और महंगाई जैसे मुद्दों पर जनता के गुस्से का डर है। यही कारण है कि उनकी सरकार विपक्ष को डराने के लिए केंद्रीय एजेंसियों, खासकर ईडी का इस्तेमाल कर रही है।

डी राजा, महासचिव भाकपा

राम लहर, विकास व जातीय समीकरण पर टिकी विश्लेषकों की निगाह

पहले भी ऊर्जाभूमि की सोशल इंजीनियरिंग फार्मूले पर आगे बढ़ी थी राजनीति

जातीय सियासत में उलझे सपा-बसपा को फार्मूले से मिल चुकी है संजीवनी

सोशल इंजीनियरिंग तय करेगी सत्ता और भावी सियासत की दिशा

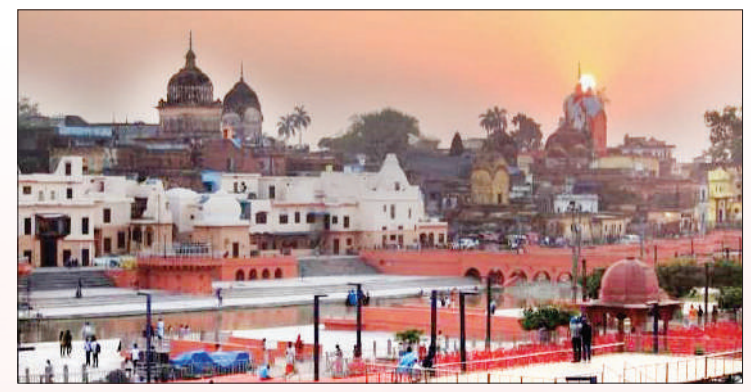

● राजेंद्र कुमार पांडेय, अयोध्या

अमृत विचार : अयोध्या की सोशल इंजीनियरिंग सत्ता व भावी सियासत की दिशा तय करेगी। लोकसभा चुनाव को लेकर सोशल इंजीनियरिंग, विकास और जातीय समीकरण पर विश्लेषकों की निगाह टिकी है। ऊर्जाभूमि के सोशल इंजीनियरिंग फार्मूले पर पहले भी राजनीति परवान चढ़ चुकी है। सपा-बसपा को भी यह फार्मूला संजीवनी दे चुका है।

अयोध्या सोशल इंजीनियरिंग की प्रयोगशाला है। समय-समय पर यहां प्रयोग होते रहते है। इनके जरिए सत्ता की सीढ़ी चढ़ने और सियासत को नई दिशा देने के प्रयास होते हैं। नब्बे के दशक में आंदोलन की पृष्ठभूमि इसकी शुरूआत है। विहिप की अगुवाई में संघ परिवार के मंदिर आंदोलन को समर्थन देकर भाजपा ने इसकी शुरूआत की। उत्तर से दक्षिण और पूरब से पश्चिम तक जातीय बंधन टूट गए। राम के नाम जागरण हुआ। भाजपा को सन 1989 के चुनाव में इसका सीधा लाभ मिला। दो से 85 सीटों तक पहुंच गई। इसकी तासीर को देख आंदोलन को आगे बढ़ाया। नब्बे में ढांचा विध्वंस के बाद आक्रोश, संवेदना और आस्था की मिश्रित परिणति वोट के रूप में बदली तो सियासत की तस्वीर भी बदल गई। लगातार देश की सबसे बड़ी पंचायत में चुनाव दर चुनाव भाजपा के आंकडे बढ़ते गए। 91 में 120, 96 में 161, 99 के चुनाव में 182 तक पहुंच भाजपा संसद के दरवाजे पर दस्तक देने लगी, लेकिन यह वह दौर था जब खासतौर से उत्तर प्रदेश में जातीय समीकरणों को तेजी से उभार दिया गया। ऊर्जाभूमि अयोध्या में एक और सोशल इंजीनियरिंग साथ शुरू कर दी गई थी।

सन् 1995 में अयोध्या (तत्कालीन फैजाबाद जिला)से अलग हुए अंबेडकरनगर में बसपा ने नई जातीय सियासत की सोशल इंजीनियरिंग शुरू कर दी। अगड़ों के खिलाफ सन् 1996 के विधानसभा चुनाव में यहां विधानसभा की कई सीटें जीत भाजपा के सोशल इंजीनियरिंग को पलीता लगा दिया। सन् 1998, 99 के चुनाव में स्वयं बसपा प्रमुख मायावती यहां से सांसद बन गई। सन 2004 लोकसभा चुनाव आते-आते यह फार्मूला परवान चढ़ा और बसपा ने इसी फार्मूले से उत्तर प्रदेश से अपने 18 सांसदों को संसद भेज दिया। स्वयं बसपा प्रमुख इसमें शामिल रहीं। भाजपा को प्रदेश से देश तक झटका लगा। उसके सांसदों का आंकड़ा 138 पर सिमट गया। दूसरी ओर दूसरो की बैसाखी के सहारे सत्ता की सीढ़ी चढ़ने वाली सपा ने भी जातीय सियासत को लेकर कदम ताल तेज कर दी। पांच दिसंबर 1989 से 24जनवरी 1991 तक और पांच दिसंबर 1993 से तीन जून 1996 तक मुख्यमंत्री रहे मुलायम सिंह यादव भी इसे हवा देने में पीछे नहीं रहे। आंदोलन का विरोध और सभी जातियों की सियासत की। पश्चिम के साथ पूर्वांचल की सीटों पर बढ़त बनाई। 29 अगस्त 2003 से 11 मई 2007 तक मुख्यमंत्री रहे।

जातीय सियासत के सोशल इंजीनियरिंग की गणित बसपा की समझ में आई तो इस दौरान बसपा सुप्रीमों मायावती ने बहुजन हिताय के स्थान पर सर्वजन हिताय का नारा देकर ब्राह्मणों सहित अगड़ों को जोड़ा और 2007 में सत्तासीन हो गई। यही प्रयोग करके सपा 2012 में सत्ता की सीढ़ी चढ़ी। भाजपा 2009 लोकसभा चुनाव में अपने सबसे खराब प्रदर्शन 116 तक पहुंच गई। विकास और बेहतर भविष्य की उम्मीद, राम मंदिर, गुजरात के सीएम मोदी का करिश्माई नेतृत्व में सियासत ने फिर करवट ली। प्रदेश के 80 में से 73 सीटें भाजपा की झोली में चली गई। अयोध्या विवाद के फैसले की पृष्ठभूमि, राष्ट्रीयता के उफान और विकास पर लड़े गए 2019 चुनाव में भाजपा की बढ़त और बढ़ गई।

अब 2024 लोकसभा चुनाव की मुनादी हो गई है। 80 सीटों वाले प्रदेश पर सभी दलों की निगाह है। चुनाव विश्लेषकों की निगाह सोशल इंजीनियरिंग से उत्पन्न लहर, विकास व जातीय समीकरण के पर टिकी हैं। अचानक सामने आए चुनावी बांड के साथ कांग्रेस उठाए जा रहे दूसरे मुददों की तासीर नाप रहे हैं।

भाजपा ने नब्बे के दशक की तरह एक बार फिर अयोध्या से सोशल इंजीनियंरिंग के फार्मूले को धार दी है। यह राम मंदिर पर फैसले के साथ शुरू हो गई थी। लेकिन 2023 से जनवरी 2024 तक शीर्ष पर रहा। पीएम मोदी ने अपनी अयोध्या यात्रा में इसे शीर्ष पर रखा। श्रीराम के बहाने जातीय समरसता बढ़ाने, उत्तर दक्षिण का भेद पाटने, विकास की संभावना के जरिए सियासत को परवान चढ़ाने को मजबूत सोशल इंजीनियरिंग की कोशिश की है। गौर करें तो साफ दिखेगा। अयोध्या दौरे पर निषाद समुदाय के रवींद्र माझी और मीरा मांझी के घर जाकर चाय पीना, उन्हें प्राण प्रतिष्ठा में आमंत्रित करके एक संदेश देने की कोशिश की। रामायण की रचना करने वाले दलित समुदाय से आने वाले महर्षि वाल्मीकि के नाम पर एयरपोर्ट का नामकरण, निषाद राज के नाम पर अतिथि गृह, माता शबरी के नाम पर भोजनालय कहने और सुनने में भले ही छोटे लगते हों लेकिन इनमें बड़ा सियासी संदेश छिपा है। यह एक स्टैटजी थी। यूपी के चुनाव में अन्य पिछड़ा वर्ग और अनुसूचित जाति की बड़ी भूमिका है। पीएम मोदी स्वयं ओबीसी से आते हैं। वह राम लला की प्राण प्रतिष्ठा में यजमान की भूमिका मे रहे। राम मंदिर के शिलान्यास कार्यक्रम में शामिल रहे कामेश्वर चौपाल को श्री राम मंदिर तीर्थ क्षेत्र ट्रस्ट में रखा गया। श्रीराम मंदिर में पुजारियों के चयन में सभी वर्गों के लोगों का शामिल करने की सोशल इंजीनियरिंग का बड़ा संकेत रहा। महर्षि वाल्मीकि, महर्षि वशिष्ठ, विश्वामित्र, अगस्त्य, निषाद राज, माता शबरी, देवी अहिल्या के मंदिरों के निर्माण के जरिए जातीय समरसता का संदेश देने की कोशिश की गई। दूसरे प्रांतों के श्रद्धालुओं को राम दर्शन के जरिए देश में सोशल इंजीनियरिंग प्रभावी करने की कोशिश की गई। भाजपा के विकास मॉडल, लंबी चली सोशल इंजीनियरिंग, कांग्रेस नेता राहुल गांधी से चुनावी बांड सहित विभिन्न मुद्दों पर सरकार पर हमले, सपा-बसपा की जातीय सियासत अब लोक सभा चुनाव में कसौटी पर है। अयोध्या एपीसोड और राम लला की प्राण प्रतिष्ठा से उपजी श्रद्धा इसकी अंर्तधारा में है। जनता इन पर फैसला करेगी। इसी के आधार पर सत्ता के साथ सिसायत की भावी दिशा तय होगी।

चुनावी चंदे का खेल देख चौंधिया गई जनता की आंखें

● सतीश श्रीवास्तव, लखनऊ

- 88 प्रतिशत सांसद करोड़पति गरीब पाई-पाई को मोहताज
- महंगाई बढ़ने का मूल कारण है राजनीतिक दलों का खेल

अमृत विचार : चुनावी चंदे के खुलासा होते ही आम जनता की आंखें चौंधिया गई हैं। पर्दे के पीछे राजनीतिज्ञों और राजनीतिक दलों का खेल लोकतांत्रिक व्यवस्था की पोल खोल रहा है। राजनीतिक दलों को चंदा देने वाले उद्योगपति किस तरह लाभान्वित हो रहे हैं। यह भी अब सामने आ गया है। नामांकन शुरू होने के साथ ही जो शपथ पत्र दाखिल होगा तो आपको यह भी पता चलेगा कि आपके क्षेत्र के संसद ने पिछले 5 सालों में किस तरह अकूत संपत्ति अर्जित की।

गाड़ियों के लंबे काफिले के साथ चलने वाले सांसदों के पास अकूत संपत्ति है। 88 प्रतिशत सांसद करोड़पति हैं। शायद यही कारण था कि पिछले लोकसभा चुनाव में 3449 करोड़ की वस्तुएं व नकदी जब्त हुई लेकिन राजनीतिज्ञों को कोई फर्क नहीं पड़ा।

चुनाव आयोग ने सांसद के लिए चुनाव के दौरान खर्च की सीमा 90 लाख रुपए तय कर रखी है। लेकिन सभी लोग जानते हैं कि लेकिन इससे कई गुना रकम प्रत्येक लोकसभा क्षेत्र में खर्च की जाती है। वह जमाने गए जब प्रत्याशी साइकिल और मोटरसाइकिल से प्रचार करते थे। एक-एक रुपए चंदा मांग कर चुनाव लड़ते थे। अब नेताओं के साथ लग्जरी गाड़ियों का लंबा काफिला चलता है। प्रत्याशी सत्तारूढ़ दल से है तो पुलिस और अधिकारी भी उनकी चेकिंग और तलाशी से बचते हैं। चुनाव अधिक धनराशि और शराब जैसी प्रलोभन वाली चीजें जब्त करने के निर्देश हैं। अधिकारी डाल-डाल तो प्रत्याशी पात-पात वाली कहावत चरितार्थ करते हुए हर दिन नए सिस्टम ईजाद कर रहे हैं। शराब सीधे बांटने की वजह जिन लोगों को दिया जाना है उन्हें पर्ची थमा दी जाती है जिसका उपयोग कर वे सीधे शराब के ठेके से शराब प्राप्त कर लेते हैं। यह धन-बल के बढ़ते इस्तेमाल का एक और तरीका है। 2014 के लोकसभा चुनाव में मतदाताओं के बीच बांटने के लिए लाई गईं करीब 12 सौ करोड़ रुपये कीमत की वस्तुएं नकदी और शराब जब्त हुई थी।

2019 के चुनाव में 3449 करोड़ की वस्तुएं व नकदी जब्त की गई थी। 2019 के चुनाव में 3449 करोड़ से अधिक कीमत की वस्तुएं व नकदी जब्त हुई थी। यह 2014 के मुकाबले 2248 करोड़ अधिक था। सूत्रों के माने तो जब्त की गई यह राशि चुनावों में चोरी-छुपे खर्च होने वाली राशि का एक छोटा हिस्सा मात्र है। बाकी राशि तो जब्त ही नहीं हो पाती है। आयोग का मानना है कि स्वस्थ और मजबूत लोकतंत्र के लिए जरूरी है कि धनबल की जगह चुनाव में सभी के लिए एक समान अवसर उपलब्ध होना चाहिए। चुनाव में धनबल के इस्तेमाल को रोकने के लिए आयोग ने इस बार भी इलेक्शन एक्सपेंडिचर मॉनीटरिंग सिस्टम तैयार किया है। इसके लिए चुनाव आयोग के निर्देशन में केंद्र और राज्य की एजेंसियां मिलकर काम करती हैं। खुफिया जानकारी भी साझा की जाती है। एसोसिएशन ऑफ डेमोक्रेटिक रिफॉर्म्स की एक रिपोर्ट के मुताबिक नई लोकसभा के कुल 475 सदस्य 'करोड़पति' हैं। भाजपा के 301सांसदों में से 265 करोड़पति हैं। जिनका जिक्र उनके शपथपत्र में ही है।

शिवसेना के सभी 18 विजेताओं के पास एक करोड़ रुपये से अधिक की संपत्ति है। कांग्रेसियों के 51 में से 43 सांसद करोड़पति हैं। द्रमुक के 23 सांसदों में से 22 (96 प्रतिशत), तृणमूल कांग्रेस के 22 में से 20 (91 प्रतिशत) और वाईएसआर कांग्रेस के 22 सांसदों में से 19 (86 प्रतिशत) की संपत्ति एक करोड़ रुपये से अधिक है। यह वह रकम नहीं है। जिन्हें उन्होंने अपने वेतन से पाई-पाई कर जोड़ा है। बल्कि उनकी आमदनी से भी कहीं अधिक है। सांसदों की संपत्ति के जो आंकड़े सामने आ रहे हैं। उससे कहीं अधिक संपत्ति के वे मालिक हैं। बेनामी संपत्तियां होने के संभावनाओं से भी जानकारी इनकार नहीं करते। शायद यही कारण है कि देश में महंगाई दिन प्रतिदिन बढ़ती जा रही है। आम जनता सरकार के मुफ्त राशन पर किसी तरह दिन कट रही है। गरीब और भी गरीब होता जा रहा है। अमीरों की संपदा बढ़ती जा रही है।

2019 में लड़े थे दो वरुण गांधी, एक के सिर सजा ताज दूसरे की जमानत जब्त

● वैभव शुक्ला, पीलीभीत

- निर्दलीय चुनावी मैदान में उतरे दूसरे वरुण गांधी को मिले थे 4483 वोट
- कुल 13 प्रत्याशी थे मैदान में 11 उम्मीदवार पांच हजार का आंकड़ा भी नहीं छू पाए
- कांग्रेस-शिवसेना समेत 10 प्रत्याशियों को पिछड़ा था

अमृत विचार: लोकसभा चुनाव की तिथियां घोषित हो चुकी हैं। पीलीभीत-बहेड़ी सीट पर पहले चरण में 19 अप्रैल को मतदान होना है। 20 मार्च से नामांकन की प्रक्रिया शुरू हो जाएगी। इसे लेकर प्रशासनिक स्तर पर चुनावी तैयारियों को अंतिम रूप दिया जा चुका है। हालांकि अभी बसपा छोड़ किसी अन्य राजनीतिक दल से प्रत्याशी की घोषणा नहीं हुई है। चुनावी सरगर्मियों के बीच बीते चुनावों के रोचक किस्सों की यादें जरूर ताजा हो रही हैं। वर्ष 2019 के लोकसभा चुनाव में सबसे रोचक बात ये रही कि दो-दो वरुण गांधी चुनाव मैदान में थे। एक के सिर जीत का ताज सजा और दूसरे की जमानत जब्त हो गई थी।

9,973 वोट पाकर तीसरे नंबर पर रहा था नोटा

वर्ष 2019 के चुनाव में भाजपा प्रत्याशी वरुण गांधी ने जीत दर्ज की थी। जबकि सपा के हेमराज वर्मा दूसरे नंबर पर आए थे। अन्य 11 प्रत्याशियों की स्थिति तो दौड़ में ही नहीं रही। ये 11 प्रत्याशी जहां पांच हजार वोट तक नहीं हासिल कर सके थे। वहीं नोटा इन सबसे ऊपर तीसरे नंबर पर जगह बना गया था। इस चुनाव में नोटा पर 9973 वोट पड़ा था। 11 प्रत्याशियों में सर्वाधिक वोट पाने वाले निर्दलीय वरुण गांधी के वोटों से दोगुना से भी अधिक था।

पीलीभीत

लोकसभा चुनाव 2019 में पीलीभीत-बहेड़ी सीट पर कुल 13 प्रत्याशी चुनावी मैदान में थे। भाजपा से वरुण गांधी ने 704549 वोट पाकर जीत दर्ज की थी, जबकि सपा-बसपा गठबंधन के प्रत्याशी हेमराज वर्मा 448922 वोट पाकर दूसरे स्थान पर रहे थे। अन्य कोई प्रत्याशी पांच हजार का आंकड़ा भी पार नहीं कर सका था। इस चुनाव में भाजपा के वरुण गांधी के अलावा निर्दलीय उम्मीदवार के रूप में भी वरुण गांधी नाम का प्रत्याशी मैदान में था। उसको 4483 वोट मिले थे। खास बात ये रही थी कि दूसरे वरुण गांधी के बारे में मतदाताओं को कोई जानकारी तक नहीं थी।

किसी तरह का प्रचार-प्रसार भी नहीं हुआ था। मगर जमानत जब्त वाले अन्य प्रत्याशियों से अधिक वोट हासिल कर लिया। कांग्रेस, शिवसेना समेत अन्य दलों के प्रत्याशियों को भी उससे कम वोट मिले। इस चुनाव में कांग्रेस के सुरेंद्र कुमार गुप्ता को 4442, शिवसेना की अनीता त्रिपाठी को 3974, निर्दलीय मुनेश सिंह को 2129, जाफरी बेगम को 1633, जेडीयू से डा. भरत को 1624, पीएसपीएल (प्रगतिशील समाजवादी पार्टी लोहिया) के मोहम्मद हनीफ को 1276, एसबीडीयू के डा.सीताराम राजपूत को 1098, निर्दलीय कैफ रजा खान को 926, उर्वशी सिंह को 864, एनपी के प्रत्याशी संजय कुमार भारती को 696 वोट मिले थे। भाजपा के वरुण गांधी और सपा के हेमराज वर्मा के अलावा अन्य सभी प्रत्याशियों की जमानत जब्त हुई थी।

मीरा कुमार, राम विलास पासवान और मायावती लड़ चुके हैं यहां से चुनाव, सपा ने सामान्य सीट के बावजूद अनुसूचित जाति का प्रत्याशी उतारा है मैदान में

ध्रुवीकरण और जातीय समीकरण तय करेगा बिजनौर का रण

● चुनाव डेस्क

अमृत विचार। बिजनौर सीट पर नामांकन प्रक्रिया शुरू हो चुकी है। नामांकन पत्र दाखिल करने की अंतिम तिथि 27 मार्च है। 28 को नामांकन पत्रों की जांच होगी और 30 मार्च तक नाम वापस लिए जा सकेंगे। इस सीट पर 19 अप्रैल को पहले चरण में वोट डाले जाएंगे। बिजनौर लोकसभा में पांच विधानसभा सीटें बिजनौर, चांदपुर, पुरकाजी, हस्तिनापुर और मीरापुर शामिल हैं। इनमें पुरकाजी और मीरापुर सीट मुजफ्फर नगर तो हस्तिनापुर सीट मेरठ जिले में आती है। पिछले 2019 के चुनाव में बसपा ने सपा के साथ गठबंधन और जाट-मुस्लिम वोटों के गठजोड़ की बदौलत यह सीट भाजपा से झटक ली थी। बसपा के मलूक नागर ने भाजपा प्रत्याशी राजा भारतेंद्र सिंह 69,941 मतों से हरा दिया था। इस बार तीनों दल भाजपा, सपा और बसपा अपने प्रत्याशी घोषित कर चुके हैं और जातीय समीकरणों को देखते हुए मुकाबला एक बार फिर रोमांचक होने की उम्मीद जताई जा रही है।

पश्चिम उत्तर प्रदेश की बिजनौर लोकसभा सीट हाई प्रोफाइल सीटों में गिनी जाती है। यहां से पूर्व केंद्रीय मंत्री स्व. राम विलास पासवान, बसपा सुप्रीमो और यूपी की पूर्व मुख्यमंत्री मायावती के अलावा पूर्व लोकसभा अध्यक्ष मीरा कुमार चुनाव लड़ चुकी हैं। साल 2014 के चुनाव में फिल्म अभिनेत्री जयाप्रदा ने यहां से राष्ट्रीय लोक दल के टिकट पर चुनाव लड़ा था, लेकिन चौथे नंबर पर रही थीं। इस बार के चुनाव में भाजपा से गठबंधन के चलते यह सीट रालोद के खाते में गई है। रालोद ने मीरापुर के मौजूदा विधायक और पूर्व सांसद संजय चौहान के 28 वर्षीय बेटे चंदन चौहान को प्रत्याशी बनाया है। चंदन गुर्जर बिरादरी से आते हैं। रालोद के राष्ट्रीय अध्यक्ष जयंत सिंह ने चंदन को हाल ही में पार्टी की युवा इकाई का राष्ट्रीय अध्यक्ष बनाया था। उधर, बसपा ने चौधरी विजेंद्र सिंह को उम्मीदवार बनाया है। मेरठ निवासी चौधरी विजेंद्र सिंह ने कुछ दिन पहले ही लोकदल से इस्तीफा दिया था। लेकिन सबसे चौंकाने वाला फैसला सपा ने लिया है। पार्टी ने सामान्य सीट होने के बावजूद अनुसूचित समाज के यशवीर सिंह धोबी को अपना प्रत्याशी घोषित किया है। यशवीर सिंह बगल की नगीना सीट पर सपा से सांसद रह चुके हैं। यशवीर सिंह 2009 में सपा से नगीना सुरक्षित सीट से सांसद बने थे, लेकिन 2014 में वह भाजपा के डॉ. यशवंत सिंह से चुनाव हार गए थे। बिजनौर सीट से 2014 में भाजपा के कुंवर भारतेन्दु सिंह चुनाव जीते थे। उन्होंने सपा के शाहनवाज को दो लाख से अधिक वोटों से हराया था। 2014 में यहां बसपा तीसरे नंबर रालोद चौथे नंबर पर रही थी। बिजनौर लोकसभा का परिसीमन वर्ष 2009 में बदलने के बाद चुनाव में भाजपा और रालोद का गठबंधन हुआ। रालोद के संजय सिंह चौहान ने बसपा के शाहिद को हराकर जीत हासिल की। 2019 में बसपा के मालूक नागर चुनाव जीते। भाजपा के भारतेंद्र सिंह 4,91,104 वोटों के साथ दूसरे और कांग्रेस के नसीमुद्दीन सिद्दीकी 25,833 वोटों के साथ तीसरे स्थान पर रहे थे।

1985 में मीरा कुमार, रामविलास और मायावती के बीच हुआ था मुकाबला

बसपा सुप्रीमो मायावती ने अपनी राजनीति की शुरूआत यहीं से चुनाव लड़कर की थी। वर्ष 1985 में इस सीट पर उपचुनाव हुआ था। इसमें कांग्रेस से मीरा कुमार चुनावी मैदान में उतरीं और पहली बार सांसद बनीं। उन्होंने लोकदल प्रत्याशी रामविलास पासवान को हराया। बसपा सुप्रीमो मायावती निर्दलीय प्रत्याशी थीं। वह तीसरे नंबर पर रहीं, लेकिन 66 हजार से ज्यादा वोट पाकर सबको चौंका दिया। इसके बाद 1989 में हुए लोकसभा चुनाव में मायावती को जीत हासिल हुई और वह पहली बार बिजनौर सीट से सांसद बनीं।

बिजनौर लोकसभा क्षेत्र में विधान सभा सीटों पर कब्जा

विधान सभा	विधायक	दल
पुरकाजी (सु)	अनिल कुमार	रालोद
मीरापुर	चंदन चौहान	रालोद
बिजनौर (सु)	मौसम चौधरी	भाजपा
चांदपुर	स्वामी ओमवेश	सपा
हस्तिनापुर (सु)	दिनेश खटीक	भाजपा

बिजनौर लोकसभा सीट कब कौन जीता

वर्ष	विजेता	दल
2019	मलूक सिंह नागर	बसपा
2014	भारतेंद्र सिंह	भाजपा
2009	संजय सिंह चौहान	रालोद
2004	मुंशीराम सिंह	रालोद
1999	शीशराम सिंह रवि	भाजपा

मुस्लिम-दलित मतदाता 60 फीसदी का वोट निर्णायक

बिजनौर लोकसभा क्षेत्र में लगभग 17 लाख मतदाता हैं। इनमें पुरुष वोटरों की संख्या 8 लाख 77 हजार से ज्यादा तो महिला वोटरों की संख्या 7 लाख 93 हजार से अधिक है। जातिगत समीकरणों के लिहाज से यहां साढ़े पांच लाख के आसपास मुस्लिम मतदाता हैं, जबकि दलित मतदाताओं की संख्या साढ़े चार लाख के करीब हैं। जाट मतदाता दो लाख के आसपास और गुर्जर वोट एक लाख तक गिने जाते हैं। ब्राह्मण मतदाताओं की संख्या 60 हजार मानी जाती है।

2019 में सपा से गठबंधन के चलते बसपा ने भाजपा से छीन ली थी यह सीट

2004 और 2009 के चुनाव में यहां से रालोद फहरा चुका है जीत का परचम

कोई भी पार्टी धन के बगैर नहीं चल सकती

गुजरात के कार्यक्रम में नितिन गडकरी बोले-चुनावी बॉण्ड योजना के पीछे की मंशा अच्छी थी

अहमदाबाद, एजेंसी

केंद्रीय मंत्री नितिन गडकरी ने कहा कि बिना धन के राजनीतिक दल को चलाना संभव नहीं है और केंद्र ने चुनावी बॉण्ड योजना ''अच्छे इरादे'' से शुरू की थी। क्योंकि इस योजना के पीछे सरकार की मंशा अच्छी थी। वहीं केंद्र सरकार द्वारा 2017 में लाई इस योजना को उच्चतम न्यायालय ने असंवैधानिक बताते हुए रद कर दिया है। भारतीय जनता पार्टी (भाजपा) के वरिष्ठ नेता ने कहा कि यदि उच्चतम न्यायालय इस मामले पर और कोई निर्देश देता है तो सभी राजनीतिक दलों को एक साथ बैठने और इस पर विचार-विमर्श करने की आवश्यकता है। उन्होंने गांधीनगर के समीप गिफ्ट सिटी में एक मीडिया संगठन द्वारा आयोजित एक कार्यक्रम में ये टिप्पणियां कीं।

गडकरी ने चुनावी बॉण्ड के बारे में एक सवाल पर कहा-जब अरुण जेटली केंद्रीय वित्त मंत्री थे तो मैं चुनावी बॉण्ड से जुड़ी बातचीत का हिस्सा था। कोई भी पार्टी संसाधनों और धन के बगैर नहीं चल सकती। कुछ देशों में सरकारें राजनीतिक दलों को चंदा देती है। भारत में ऐसी कोई व्यवस्था नहीं है इसलिए हमने राजनीतिक दलों के वित्त पोषण की इस व्यवस्था को चुना। कहा कि चुनावी बॉण्ड लाने के पीछे का मुख्य उद्देश्य यह था कि राजनीतिक दलों को सीधे चंदा मिले लेकिन दानदाताओं के नामों का खुलासा न किया जाए क्योंकि ''अगर सत्तारूढ़ दल बदलता है तो समस्याएं पैदा होंगी। राजमार्ग मंत्री ने कहा कि जैसे कि किसी मीडिया हाउस को वित्त पोषण के लिए प्रायोजक की आवश्यकता होती है, उसी तरह राजनीतिक दलों को भी धन की जरूरत होती है।

इंडिया गठबंधन की सरकार बनी तो चुनावी बॉण्ड मामले की जांच के लिए बनेगी एसआईटी: रमेश

कांग्रेस ने शनिवार को दावा किया कि चुनावी बॉण्ड प्रीपेड रिश्वत और पोस्टपेड रिश्वत का मामला है और इसकी उच्चतम न्यायालय की निगरानी में जांच होनी चाहिए। पार्टी महासचिव जयराम रमेश ने यह दावा भी किया कि 'चंदादाताओं का सम्मान, अन्नदाताओं का अपमान' मौजूदा सरकार की नीति है। उन्होंने कहा कि केंद्र में 'इंडिया' गठबंधन की सरकार बनने पर इस मामले की जांच के लिए विशेष जांच दल (एसआईटी) का गठन किया जाएगा। रमेश ने संवाददाताओं से कहा, ''पिछले महीने से ही भारतीय स्टेट बैंक इसका भरपूर प्रयास कर रहा था कि किसी तरह 'चुनावी बॉण्ड' से संबंधित आंकड़े जारी करने का समय 30 जून, 2024 तक टल जाए यानी आगामी लोकसभा चुनाव के कफी बाद तक। यह संभवत: मोदी सरकार के इशारे पर किया जा रहा था।

भ्रष्टाचार निरोधक ब्यूरो ने सब-रजिस्ट्रार, कर्मचारी को रिश्वत लेते पकड़ा

हैदराबाद। तेलंगाना में भ्रष्टाचार निरोधक ब्यूरो (एसीबी) के अधिकारियों ने एक सब-रजिस्ट्रार और डेटा एंट्री ऑपरेटर (आउटसोर्सिंग) को 19,200 रुपये की रिश्वत लेते हुए गिरफ्तार किया। एसीबी सूत्रों ने शनिवार को बताया कि आरोपी अधिकारी महबुबाबाद के उप-रजिस्ट्रार कार्यालय पर उप-रजिस्ट्रार (ए0-1) तसलीरना मोहम्मद और उप-रजिस्ट्रार कार्यालय के डेटा एंट्री ऑपरेटर (आउटसोर्सिंग) (एओ-2) एलेटी वेंकटेश हैं। आरोपी अधिकारियों ने दंथलापल्ली के शिकायतकर्ता गुडागनी हरीश से दंथलापल्ली में शिकायतकर्ता द्वारा खरीदी गई भूमि के पंजीकरण के काम को संसाधित करने के लिए आधिकारिक लाभ देने के लिए 19,200 रुपये की रिश्वत मांगी और स्वीकार की।

विपक्षी गठबंधन 'इंडिया' फिल्टर कॉफी की तरह है : शत्रुघ्न सिन्हा

कोलकाता, एजेंसी

- टीएमसी सांसद बोले-कांग्रेस को कमजोर समझने की भूल न करें

तृणमूल कांग्रेस के वरिष्ठ नेता और सांसद शत्रुघ्न सिन्हा ने विपक्षी गठबंधन 'इंडिया' (इंडियन नेशनल डेवलपमेंटल इन्क्लूसिव एलायंस) को ''फिल्टर कॉफी'' बताया है, जो लोकसभा चुनाव के मद्देनजर बढ़त हासिल कर रहा है और उन्होंने कांग्रेस के राजनीति में वापसी करने के पिछले रिकॉर्ड का हवाला देते हुए उसे (प्रमुख विपक्षी दल को) कमजोर समझने की भूल न करने पर भी जोर दिया।

आसनसोल के सांसद ने देशभर में ''क्रांतिकारी यात्रा'' के लिए कांग्रेस नेता राहुल गांधी की प्रशंसा करते हुए कहा कि लोकसभा चुनाव के नतीजों की घोषणा के बाद तृणमूल सुप्रीमो एवं पश्चिम बंगाल की मुख्यमंत्री ममता बनर्जी की भूमिका ''रुख पलटने'' वाली होगी। अभिनेता से

नेता बने सिन्हा ने एक साक्षात्कार में चुनावी बॉण्ड को भारतीय जनता पार्टी (भाजपा) का एक बड़ा घोटाला और वसूली का गोरखधंधा बताया तथा कहा कि चुनावी बॉण्ड के रूप में भाजपा के वसूली और ब्लैकमेल करने वाले गिरोह का पर्दाफाश करने के लिए सात चरण में होने वाले चुनाव विपक्षी दलों के लिए एक वरदान हैं। उन्होंने कहा-इस चुनाव में भाजपा को पराजित किया जाएगा।

अनुदान जारी करने को लेकर सुप्रीम कोर्ट पहुंची कर्नाटक सरकार

बेंगलुरु। कर्नाटक के मुख्यमंत्री सिद्धारमैया ने शनिवार को कहा कि राज्य सरकार ने उच्चतम न्यायालय में एक याचिका दायर कर केंद्र को गंभीर सूखे की स्थिति से जूझ रहे राज्य को राष्ट्रीय आपदा मोचन निधि (एनडीआरएफ) के तहत तुरंत अनुदान जारी करने का निर्देश देने का अनुरोध किया है।

उन्होंने केंद्र पर गंभीर सूखे की चपेट में होने के बावजूद कर्नाटक को धनराशि जारी करने संबंधी आग्रह पर ध्यान नहीं देने का आरोप लगाते हुए कहा कि राज्य सरकार उच्चतम न्यायालय का दरवाजा खटखटाने के लिए मजबूर है। सिद्धारमैया ने यहां संवाददाताओं से कहा कि पांच महीने के इंतजार के बाद आज कर्नाटक सरकार ने केंद्र के खिलाफ उच्चतम न्यायालय में रिट याचिका दायर की।

एक नजर

आईडी विस्फोट से दो जवान घायल

दंतेवाड़ा। छत्तीसगढ़ के नक्सल प्रभावित दंतेवाड़ा जिले में आईडी विस्फोट की चपेट में आने से 'बस्तर फाइटर्स' के दो जवान घायल हो गए हैं। पुलिस अधिकारियों ने शनिवार को यह जानकारी दी। पुलिस अधिकारियों ने बताया कि जिले के किरंदुल थाना क्षेत्र में बम की चपेट में आने से बस्तर फाइटर्स के दो जवान घायल हो गए हैं। उन्होंने बताया कि किरंदुल थाना से बोडेपल्ली, पुरंगेल, कुवेम और पीडिया गांव के लिए दंतेवाड़ा, बीजापुर तथा सुकमा डीआरजी, बस्तर फाइटर्स और केंद्रीय रिवर्ज पुलिस बल के संयुक्त दल को गश्त के लिए रवाना किया गया था। गस्त के दौरान बीती रात आईडी विस्फोट हुआ था।

मिजोरम में दस किलो मादक पदार्थ जब्त

आइजोल। मिजोरम उत्पाद शुल्क और नारकोटिक्स विभाग के अधिकारियों ने शनिवार तड़के मिजोरम-म्यांमार सीमा बुलफेकजॉल और चम्फाई जिले के सेसिह गांवों के बीच एक स्थान से मेथामफेटामाइन की एक लाख गोलियां (10.100 किलोग्राम) जब्त कीं। विभाग के प्रवक्ता पीटर जोहमिंगथांगा ने कहा कि बैराबी शहर के निवासी के लाला (44) और रोलुआपुइया (32) को तस्करी के आरोप में गिरफ्तार किया गया है।

जहरीली शराब से मरने वालों की संख्या बढ़कर 20 हुई

चंडीगढ़, एजेंसी

- पंजाब के संगरूर जिले के मामले की जांच के लिए एसआईटी गठित

पंजाब के संगरूर में संदिग्ध जहरीली शराब पीने से छह और लोगों की मौत के बाद मृतकों की कुल संख्या बढ़कर 20 हो गई है। अधिकारियों ने शनिवार को यह जानकारी दी।

इस बीच, भारत निर्वाचन आयोग ने शनिवार को इस मामले पर पंजाब के मुख्य सचिव और पुलिस महानिदेशक (डीजीपी) से तत्काल रिपोर्ट मांगी। एक आधिकारिक बयान के अनुसार, पंजाब के मुख्य निर्वाचन अधिकारी ने मुख्य सचिव और डीजीपी को पूरी घटना से आयोग को अवगत कराते हुए तत्काल प्रारंभिक रिपोर्ट और शनिवार को एक विस्तृत रिपोर्ट भेजने के लिए पत्र लिखा था। इससे पहले अधिकारियों ने बताया कि घटना के संबंध में अतिरिक्त पुलिस महानिदेशक (एडीजीपी) रैंक के अधिकारी के नेतृत्व में चार सदस्यीय विशेष जांच दल (एसआईटी) का गठन किया गया है। वहीं 11 लोगों का पटियाला के राजिंदरा अस्पताल और छह लोगों का संगरूर के सिविल अस्पताल में इलाज किया जा रहा है। संगरूर के सिविल सर्जन कृपाल सिंह ने शनिवार को बताया कि इस घटना में अब तक 20 लोगों की मौत हो चुकी है। अधिकारियों ने बताया कि दिड़बा और सुनाम ब्लॉक के गुजरां, टिब्बी रविदासपुरा और ढंडोली खुर्द गांवों से लोगों की मौत होने की सूचना मिली है। उन्होंने बताया कि पुलिस ने मामले में अब तक छह लोगों को गिरफ्तार किया है। भारतीय दंड संहिता (आईपीसी) की धारा 302 (हत्या) और आबकारी अधिनियम के तहत मामला पहले ही दर्ज किया जा चुका है। पुलिस ने शनिवार को कहा कि पूरे मामले में साठगांठ का पता लगाने के सिलसिले में पेशेवर और वैज्ञानिक तरीके से जांच के लिए एक उच्च स्तरीय समिति का गठन किया गया है। एडीजीपी (कानून एवं व्यवस्था) गुरिंदर सिंह ढिल्लों की अध्यक्षता में चार सदस्यीय एसआईटी जांच की निगरानी करेगी। उप महानिरीक्षक (पटियाला रेंज) हरचरण भुल्लर, संगरूर के वरिष्ठ पुलिस अधीक्षक सरताज चहल और अतिरिक्त आयुक्त (आबकारी) नरेश दुबे एसआईटी का हिस्सा होंगे। पुलिस ने कहा, "एसआईटी साजिश की तह तक जाएगी। इसमें शामिल पाए गए किसी भी व्यक्ति को बख्शा नहीं जाएगा।"

पूर्व मुख्यमंत्री चौहान और सात अन्य को पेशी से मिली छूट

जबलपुर, एजेंसी

यहां की एक विशेष अदालत ने भाजपा) की मध्य प्रदेश इकाई के अध्यक्ष वीडी शर्मा, राज्य के पूर्व मुख्यमंत्री शिवराज सिंह चौहान और प्रदेश के पूर्व मंत्री भूपेन्द्र सिंह को आपराधिक मानहानि मामले में सात जून तक व्यक्तिगत रूप से पेश होने से छूट दे दी।

मानहानि मामला

अदालत का यह निर्देश कांग्रेस के राज्यसभा सदस्य और उच्चतम न्यायालय के वरिष्ठ अधिवक्ता विवेक तन्खा द्वारा दायर मानहानि के मुकदमे में भाजपा नेताओं की याचिका पर सुनवाई करने के दौरान आया है।

उत्तरदाताओं के वकील शिव कुमार श्रीवास्तव ने बताया कि सांसदों और विधायकों से संबंधित मामलों की सुनवाई करने वाली विशेष अदालत के न्यायिक मजिस्ट्रेट प्रथम श्रेणी (जेएमएफसी) विश्वेश्वरी मिश्रा ने शुक्रवार को छूट दी है। श्रीवास्तव ने कहा, ''मानहानि के मामलों में, उत्तरदाताओं को व्यक्तिगत रूप से अदालत की सुनवाई में शामिल होना पड़ता है।

राजस्थान में आचार संहिता लगने के बाद 129 करोड़ से अधिक मूल्य की वस्तुएं जब्त

जयपुर। आगामी लोकसभा चुनाव के लिए आदर्श आचार संहिता लागू होने के बाद राजस्थान में विभिन्न प्रवर्तन एजेंसियों ने अब तक नशीली दवाओं, शराब, कीमती धातुओं और नकदी के रूप में लगभग 129 करोड़ रुपये की वस्तुएं जब्त की हैं। मुख्य निर्वाचन अधिकारी प्रवीण गुप्ता ने बताया कि राजस्थान में अलग-अलग प्रवर्तन एजेंसियों ने मार्च महीने की शुरुआत से अब तक राज्य में नशीली दवाओं, शराब, कीमती धातुओं, मुफ्त बांटी जाने वाली वस्तुओं (फ्रीबीज) और नकदी के रूप में लगभग 227 करोड़ रुपये की वस्तुएं जब्त की हैं।

गुजरात से दो भाजपा उम्मीदवारों का चुनाव लड़ने से इनकार

अहमदाबाद। गुजरात की वडोदरा और साबरकांठा सीट से भाजपा (भारतीय जनता पार्टी) के दो उम्मीदवारों ने शनिवार को निजी कारणों का हवाला देते हुए आगामी लोकसभा चुनाव नहीं लड़ने की इच्छा व्यक्ति की। वडोदरा सीट से इस बार भी टिकट पाने वाली मौजूदा सांसद रंजन भट्ट ने घोषणा की कि वह चुनाव नहीं लड़ना चाहतीं। जानकारी के मुताबिक भाजपा के कुछ वर्गों में उनकी उम्मीदवारी को लेकर विरोध हुआ है।

इसके तुरंत बाद, साबरकांठा से पार्टी के उम्मीदवार भीकाजी ठाकोर ने भी चुनाव नहीं लड़ने की इच्छा जताई। भट्ट ने 'एक्स' पर लिखा, "मैं रंजनबेन धनंजय भट्ट निजी कारणों से लोकसभा चुनाव 2024 लड़ने की इच्छुक नहीं हूं।

दूसरे दिन साइंटिफिक तरीके से जांच जारी

धार, एजेंसी

धार भोजशाला का सर्वे

- घटनास्थल पर भारी पुलिस बल तैनात किया गया

मध्य प्रदेश के आदिवासी बहुल धार जिले में विवादास्पद भोजशाला/कमाल मौला मस्जिद परिसर का भारतीय पुरातत्व सर्वेक्षण (एएसआई) द्वारा किया जा रहा सर्वेक्षण शनिवार को दूसरे दिन भी साइंटिफिक तरीके से जारी रहा। शनिवार सुबह करीब आठ बजे एएसआई की एक टीम विवादित परिसर में पहुंची। एएसआई टीम के साथ पुलिस और स्थानीय प्रशासन के वरिष्ठ अधिकारी भी हैं।

मध्य प्रदेश उच्च न्यायालय के आदेश के बाद सबसे पहले यह कवायद शुक्रवार को शुरू हुई। प्रत्यक्षदर्शियों ने बताया कि घटनास्थल पर भारी पुलिस बल तैनात किया गया है। हिंदू पक्ष के वकील आशीष गोयल और गोपाल शर्मा भी भोजशाला परिसर पहुंचे। अदालत में पक्षकारों में से एक, कमाल मौला मस्जिद कल्याण सोसायटी के अध्यक्ष अब्दुल समद ने संवाददाताओं से कहा कि उन्होंने इस प्रक्रिया में भाग नहीं लिया क्योंकि वह स्वस्थ नहीं थे और उन्हें देर से जानकारी मिली। उन्होंने कहा, ''हम उच्च न्यायालय के फैसले का सम्मान करते हैं... अगर संविधान के दायरे में और उच्च न्यायालय के आदेशों का पालन करते हुए सर्वेक्षण कराया जाए तो इसमें कोई दिक्कत नहीं है, लेकिन इसमें नए मुद्दे पैदा हो रहे हैं जैसे 2004 में खंभे रखे गए है।

धार जिले के विवादित परिसर की जांच करती एएसआई की टीम। ● एजेंसी

समद ने कहा-(मुस्लिम) समुदाय ने भी इस पर (खंभों पर) आपत्ति जताई और ज्ञापन भी दिया। विरोध के बावजूद खंभे अंदर ही रहे और उन्हें हटाया नहीं गया। वे उसे सर्वेक्षण में शामिल करना चाहते हैं। बाद में एक मूर्ति स्थापित की गई। इसलिए, हम नये सर्वेक्षण का विरोध कर रहे हैं। उन्होंने कहा कि अदालत ने यह आदेश तब पारित किया है, जब मुस्लिम समुदाय के सदस्यों द्वारा दायर भोजशाला से जुड़े विभिन्न मामले अभी भी लंबित हैं। उन्होंने कहा कि सोसायटी ने तत्काल सुनवाई के लिए 16 मार्च को कोर्ट के आदेश के खिलाफ उच्चतम न्यायालय का रुख किया, लेकिन शीर्ष अदालत ने कहा कि वह एक अप्रैल को मामले की सुनवाई करेगी।

कारोबार/कृषि

मैंथा बाजार भाव

रामपुर-शिवालिक 1015 फ्लैग 1120 डीएमओ 895 बोल्ड 1185, **सम्भल-चन्दौसी**-शिवालिक 1010 फ्लैग 1125 बोल्ड 1180 डीएमओ 900।

लखनऊ मंडी

अनाज (प्रति क्वि.)-	
गेहूं (आरआर 21)	2360-2800
गेहूं (के 65)	3500-3800
बाजरा	2200-2300
मक्का	2700-2800
जौ	2900-3000
चावल (प्रति क्वि.)	
चावल सेल्हा	2800-3100
चावल बासमती	7000-8000
चावल मोटा	2800-3000
चावल मन्सूरी	3200-3500
चावल शक्कर चीनी	4800-5200
चावल गोल्डन सेल्हा	5600-8600
चावल राजरानी	7000-7500
दाल दलहन	
चना देशी	6800-7000
चना फार्मी	7200-7500
चना काबली	14500-17000
मटर हरा	6000-6200
मटर सफेद	6100-6500
दाल चना	8000-8400
दाल मटर	6400-6500
उड़द हरा	12000-12500
उड़द काला	9000-9500
दाल उड़द हरी	15500-16000
दाल उड़द काली	10500-11000
दाल उड़द धोवा	12000-12500
मूंग खड़ा	10000-10500
मूंग दाल	10500-11000
मूंग धोवा	12000-13000
मसूर	8800-9000
मलका	9000-9500
दाल अरहर फूल	16000-17000
दाल स्पेशल	13000-14000
राज्मा सफेद	13000-14000
राज्मा काला	11500-12500
मूंगफली का दाना	11000-12000
तेल तिलहन	
अलसी	5310-5510
लाही	4800-5200
काली सरसों	4900-5300
पीली सरसों	5600-5800 रुपये।

वाणिज्य मंत्रालय ने कहा-सरकारी एजेंसियां नियमित रूप से कर रहीं निरीक्षण

समुद्री भोजन के लिए है एक मजबूत सुरक्षा ढांचा

नई दिल्ली, एजेंसी

भारत के पास अपने 548 किस्म के समुद्री भोजन के लिए एक मजबूत नियामक ढांचा है और यहां मछली प्रसंस्करण क्षेत्र में विश्वस्तरीय इकाइयां स्थापित की गई हैं। वाणिज्य मंत्रालय ने शनिवार को कहा कि विभिन्न सरकारी एजेंसियां नियमित रूप से इनका निरीक्षण करती हैं। यह बयान भारतीय झींगा उद्योग में खाद्य सुरक्षा और खराब श्रम स्थितियों का आरोप लगाने वाली कुछ रिपोर्टों की पृष्ठभूमि में आया है।

मंत्रालय ने कहा कि देश की सभी इकाइयां एमपीईडीए (समुद्री उत्पाद निर्यात विकास प्राधिकरण) और एफएसएसएआई (भारतीय खाद्य सुरक्षा और मानक प्राधिकरण)

के साथ पंजीकृत हैं। वे निर्यात निरीक्षण परिषद (ईआईसी) द्वारा अनुमोदित हैं। इसके अतिरिक्त, 46 स्वतंत्र प्रसंस्करण पूर्व इकाइयां प्राधिकरण द्वारा पंजीकृत हैं। बयान में कहा गया कि झींगा हैचरी और जलीय कृषि फार्म उनके संबंधित स्थानों के आधार पर तटीय जलीय कृषि प्राधिकरण (सीएए) और राज्य मत्स्य पालन विभागों के साथ पंजीकृत हैं। एमपीईडीए अमेरिका के समुद्री भोजन आयात निगरानी कार्यक्रम (एसआईएमपी) सहित राष्ट्रीय और अंतर्राष्ट्रीय नियामक प्रावधानों का पालन करने के लिए एक्वाफार्मों का नामांकन भी करता है। बयान के मुताबिक राज्यों के श्रम विभाग नियमित रूप से जलीय कृषि और मछली प्रसंस्करण में शामिल संगठित और असंगठित क्षेत्रों की गतिविधियों की निगरानी करते हैं।

भारत सरकार ने यूएई की एडनॉक को भारतीय रणनीतिक भंडार से तेल निर्यात की अनुमति दी

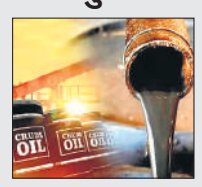

सरकार ने अबू धाबी नेशनल ऑयल कंपनी (एडनॉक) को मंगलौर में भूमिगत रणनीतिक भंडार में संग्रहीत कच्चे तेल का निर्यात करने की अनुमति दी है। वाणिज्य और उद्योग मंत्रालय ने एक आदेश में शनिवार को कहा कि यूएई की फर्म को परिचालन संबंधी लचीलापन देने के लिए यह फैसला किया गया। इस समय सार्वजनिक क्षेत्र की कंपनी इंडियन ऑयल कॉरपोरेशन (आईओसी) के अलावा किसी को कच्चे तेल का निर्यात करने की अनुमति नहीं है। मंत्रालय ने एक आदेश में कहा कि केवल आईओसी के माध्यम से निर्यात की अनुमति की शर्त जारी रहेगी, लेकिन ''एएमआई (एडनॉक मार्केटिंग इंटरनेशनल (इंडिया) आरएससी लिमिटेड इंडिया) को एसटीई शर्तों से छूट दी गई है'' और उन्हें मंगलौर रणनीतिक पेट्रोलियम भंडार से कच्चे तेल का निर्यात करने की अनुमति है। भारत, दुनिया का तीसरा सबसे बड़ा तेल आयातक और उपभोक्ता है।

भिवाड़ी को दिल्ली मुंबई एक्सप्रेसवे से जोड़ने का आग्रह

नई दिल्ली। रीयल एस्टेट कंपनियों के निकाय क्रेडाई ने राजस्थान सरकार से भिवाड़ी को दिल्ली-मुंबई एक्सप्रेसवे से जोड़ने का अनुरोध किया है। क्रेडाई ने कहा कि इससे शहर में आर्थिक गतिविधियों और रियल एस्टेट की मांग को बढ़ावा मिलेगा।

क्रेडाई के स्थानीय संगठन 'क्रेडाई एनसीआर भिवाड़ी नीमराणा' ने इस संबंध में राजस्थान सरकार के मुख्य सचिव को पत्र लिखा है। संगठन के अध्यक्ष अनिल गुप्ता ने राज्य सरकार से भिवाड़ी को दिल्ली-मुंबई एक्सप्रेसवे से जोड़ने पर विचार करने का अनुरोध किया है। उन्होंने भिवाड़ी को दिल्ली-मुंबई एक्सप्रेसवे से जोड़ने के लिए कुछ संभावित समाधान भी सुझाए, जिसमें भिवाड़ी को सीधे एक्सप्रेसवे से जोड़ने के लिए अलग से सड़क बनाना भी शामिल है।

विश्व सहकारिता आर्थिक मंच 500 विवि में बनाएगा सहकारी समितियां

नई दिल्ली, एजेंसी

- डब्ल्यूसीओपीईएफ के संस्थापक दिलीप संघानी बोले
- देशभर में सहकारी क्षेत्र पर बहुत अधिक जोर है

विश्व सहकारिता आर्थिक मंच देश भर के विश्वविद्यालयों में 500 सहकारी समितियां स्थापित करेगा। विश्व सहकारिता आर्थिक मंच (डब्ल्यूसीओपीईएफ), भारतीय राष्ट्रीय सहकारी संघ (एनसीयूआई) और ग्रामीण भारत के गैर सरकारी संगठनों के परिसंघ (सीएनआरआई) के साथ मिलकर देश के विभिन्न विश्वविद्यालयों में 'कैंपस कोऑपरेटिव' की स्थापना करेगा। एक बयान में शनिवार को यह जानकारी दी गई।

मंच ने कहा कि नई पहल के तहत वह दिल्ली स्थित जवाहरलाल नेहरू विश्वविद्यालय (जेएनयू) में एक 'कैंपस कोऑपरेटिव' स्थापित करने की योजना बना रहा है। डब्ल्यूसीओपीईएफ के संस्थापक दिलीप संघानी ने कहा कि देशभर में

सहकारी क्षेत्र पर बहुत अधिक जोर है, और युवाओं की भागीदारी इस आंदोलन को आगे बढ़ाने में महत्वपूर्ण है। संघानी इफको के चेयरमैन और एनसीयूआई के अध्यक्ष भी हैं। उन्होंने कहा कि इस क्षेत्र में प्रतिभाशाली युवाओं को आकर्षित करने और इसे अधिक ऊंचाइयों तक ले जाने के लिए कैंपस कोऑपरेटिव सही कदम साबित हो सकता है।

सर्राफा

कानपुर	
चॉदी 999 (प्रति किलो)	77,500
चांदी सिक्का (प्रति सैकड़ा)	82,500
चांदी सिक्का (सैकड़ा) बिकवाल	87,500
सोना बिस्कुट (दस ग्राम)	68,750
गिन्नी (प्रति नग)	51,200-51,400
लखनऊ	
सोना स्टैंडड (प्रति 10 ग्राम)	66,050
सोना रवा (प्रति 10 ग्राम)	65,900
गिन्नी (प्रति 10 नग)	42, 500
चांदी (999)	75,000
चांदी तैयार	75,100
चांदी का सिक्का (प्रति सैकड़ा)	90, 500
बरेली	
सोना जेवरात पक्के	66,200
सोना जेवरात गिन्नी	65,200
चांदी पक्की	743 (अनुमानित)
मुरादाबाद	
सोना 24 कैरेट	66,300
चांदी आभूषण	74,800।

देश के छह प्रमुख शहरों में कार्यालय मांग 35 प्रतिशत बढ़ने की उम्मीद

नई दिल्ली, एजेंसी

- कोलियर्स ने जनवरी-मार्च के जताई है संभावना
- चेन्नई में गिरावट आने की संभावना जताई

रियल एस्टेट सलाहकार कोलियर्स इंडिया के अनुसार देश के छह प्रमुख शहरों में कार्यालय मांग मजबूत बनी हुई है। इन शहरों में जनवरी-मार्च तिमाही में कार्यालय स्थलों की मांग सालाना आधार पर 35 प्रतिशत बढ़ने की उम्मीद है।

कोलियर्स इंडिया ने चालू तिमाही के खत्म होने के नौ दिन पहले जनवरी-मार्च के लिए कार्यस्थल बाजार पर आंकड़े जारी किए। आंकड़ों के अनुसार, 2024 की पहली तिमाही के दौरान छह प्रमुख शहरों - बेंगलुरु, दिल्ली-एनसीआर, मुंबई, चेन्नई, हैदराबाद और पुणे में कुल कार्यालय पट्टे 1.36 करोड़ वर्ग फीट तक बढ़ने का अनुमान है। एक साल पहले इसी अवधि में पट्टे 1.01 करोड़ वर्ग फुट के थे।

रिपोर्ट के मुताबिक हैदराबाद, मुंबई, बेंगलुरु और दिल्ली-एनसीआर में मांग बढ़ने की उम्मीद है, जबकि चेन्नई में गिरावट आ सकती है।

मारुति सुजुकी ने एमलगो लैब्स में हिस्सेदारी हासिल की

नई दिल्ली। मारुति सुजुकी इंडिया ने शनिवार को कहा कि उसने प्रौद्योगिकी स्टार्टअप एमलगो लैब्स में छह प्रतिशत से अधिक हिस्सेदारी हासिल की है। एमलगो लैब्स डेटा आधारित निर्णय लेने में कंपनियों की सहायता करती है। वह डेटा एनालिटिक्स, क्लाउड इंजीनियरिंग, मशीन लर्निंग (एमएल) और आर्टिफिशियल इंटेलिजेंस (एआई) के क्षेत्र में काम करती है। मारुति सुजुकी ने कहा कि यह निवेश मारुति सुजुकी नवाचार कोष के जरिए किया जा रहा है। इस कोष का मकसद उच्च स्तर के तकनीकी नवाचार का प्रदर्शन करने वाले स्टार्टअप में रणनीतिक निवेश करना है।

अमेजन ने शुल्क संरचनाओं को किया संशोधित

नई दिल्ली, एजेंसी

- व्यापक आर्थिक कारकों को ध्यान में रखकर किए गए संशोधन

ई-कॉमर्स कंपनी अमेजन ने शनिवार को कहा कि वह मुद्रास्फीति और ब्याज दरों के साथ ही उद्योग में प्रचलित शुल्क संरचनाओं के अनुरूप अपने विक्रेता शुल्क को संशोधित कर रही है। कंपनी सात अप्रैल से अपने मार्केटप्लेस 'अमेजन डॉट इन' पर विक्रेताओं के लिए अपनी शुल्क संरचना को संशोधित कर रही है। इसमें रेफरल शुल्क, समापन शुल्क और वजन प्रबंधन शुल्क के अलावा अन्य सहायक शुल्क शामिल हैं।

कंपनी ने कहा-ये संशोधन

मुद्रास्फीति, ब्याज दरों, परिचालन लागत जैसे विभिन्न व्यापक आर्थिक कारकों को ध्यान में रखकर किए गए हैं। ये उद्योग में प्रचलित शुल्क रुझानों के अनुरूप हैं। कंपनी ने एक बयान में कहा कि परिधान, चादर, कुशन कवर और बर्तन जैसी श्रेणियों में रेफरल शुल्क कम किया जाएगा, जबकि वैज्ञानिक आपूर्ति, चिमनी, लैपटॉप बैग तथा टायर जैसी श्रेणियों में इसे बढ़ाया जाएगा। इसके अलावा 1,000 रुपये से अधिक की औसत बिक्री मूल्य के लिए समापन शुल्क में तीन रुपये की बढ़ोतरी की गई है। परिवहन लागत में मुद्रास्फीति के अनुरूप वजन प्रबंधन शुल्क में दो रुपये की बढ़ोतरी की गई है।

अमेजन इंडिया के एक प्रवक्ता ने कहा-हम मानते हैं कि विक्रेता शुल्क और प्रोत्साहन से एक मजबूत बाजार को बनाए रखने में मदद मिलेगी, जो देश में छोटे और मझोले व्यवसायों को डिजिटल बनाने और उन्हें मजबूत ब्रांडों में विकसित होने में मदद करेगा।

करेन का अर्धशतक, वापसी पर पंत को नहीं मिली जीत

पंजाब किंग्स ने दिल्ली कैपिटल्स को चार विकेट से हराकर अभियान की शुरुआत की

मोहाली, एजेंसी

सैम करेन के अर्धशतक और इंग्लैंड के अपने साथी ऑलराउंडर लियाम लिविंगस्टोन के साथ उनकी 67 रन की साझेदारी की मदद से पंजाब किंग्स ने शनिवार को यहां दिल्ली कैपिटल्स को चार विकेट से हराकर इंडियन प्रीमियर लीग (आईपीएल) में अपने अभियान की शानदार शुरुआत की और ऋषभ पंत को 14 महीने बाद मैदान पर वापसी का जश्न जीत से नहीं मनाने दिया।

दिल्ली ने पहले बल्लेबाजी के लिए आमंत्रित किए जाने के बाद 'इंपैक्ट प्लेयर' के रूप में नौवें नंबर पर बल्लेबाजी के लिए उतरे अभिषेक पोरेल की 10 गेंद पर नाबाद 32 रन की पारी की मदद से नौ विकेट पर 174 रन का चुनौतीपूर्ण स्कोर खड़ा किया। करेन ने 47 गेंद पर छह चौकों और एक छक्के की मदद से 63 रन बनाए जबकि लिविंगस्टोन ने 21 गेंद पर नाबाद 38 रन बनाए जिसमें दो चौके और तीन छक्के शामिल हैं। इसमें सुमित कुमार पर अंतिम ओवर में जमाया गया विजयी छक्का भी शामिल है जिससे पंजाब ने 19.2 ओवर में 6 विकेट पर 177 रन बना कर जीत दर्ज की। दिसंबर 2022 में सड़क दुर्घटना में घायल होने के बाद अपना पहला मैच खेल रहे पंत ने 13 गेंद पर 18 रन बनाए जिसमें दो आकर्षक चौके शामिल हैं। दिल्ली के कप्तान पंत भी हालांकि अपने अन्य बल्लेबाजों डेविड वार्नर (21 गेंद पर 29 रन), मिशेल मार्श (12 गेंद पर 20), शाई होप (25 गेंद पर 33) और अक्षर पटेल (13 गेंद पर 21) की तरह अच्छी शुरुआत को बड़े स्कोर में नहीं बदल पाए। ऐसे में पोरेल को इंपैक्ट प्लेयर के रूप में उतारा गया और वह टीम प्रबंधन के फैसले पर खरा उतरे। उन्होंने अपनी पारी में चार चौके और दो छक्के लगाए। बाएं हाथ के इस बल्लेबाज ने हर्षल पटेल (47 रन देकर दो विकेट) के पारी के अंतिम ओवर में तीन चौकों और दो छक्कों की मदद से 25 रन बटोर कर उनका गेंदबाजी विश्लेषण बिगाड़ दिया। पंजाब की तरफ से अर्शदीप सिंह (28 रन देकर दो विकेट) सबसे सफल गेंदबाज रहे। उनके अलावा कागिसो रबाडा, हरप्रीत बराड़ और राहुल चाहर ने एक-एक विकेट लिया। शिखर धवन (16 गेंद पर 22 रन) और जॉनी बेयरस्टो (09) ने खलील अहमद के पहले ओवर में दो-दो चौके लगाकर अच्छी शुरुआत की थी। धवन अधिक आक्रामकता दिखा रहे थे और इसी प्रयास में इशांत शर्मा की गेंद अपने विकेटों पर खेल गए। इंपैक्ट प्लेयर के रूप में उतरे प्रभसिमरन सिंह (17 गेंद पर 26 रन) में इशांत और खलील पर दो-दो चौके लगाए लेकिन कुलदीप यादव (21 देकर दो विकेट) ने उन्हें जल्द ही पवेलियन भेज दिया। इस स्पिनर ने इसके बाद जितेश शर्मा (09) को पंत के हाथों स्टंप आउट कराकर पंजाब का स्कोर 4 विकेट पर 100 रन कर दिया। कुलदीप को करेन का विकेट भी मिल जाता अगर ट्रिस्टन स्टब्स ने लॉन्ग ऑन पर उनका कैच नहीं छोड़ा होता।

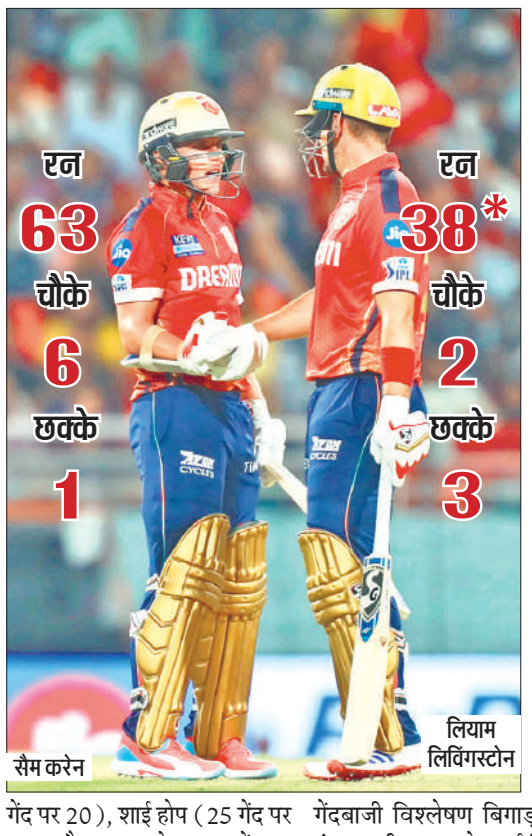

सैम करेन — लियाम लिविंगस्टोन

दिल्ली 174/9 — 20 ओवर, अतिरिक्त : 10

बल्लेबाज	रन	गेंद	4/6
डेविड वॉर्नर का शर्मा बो पटेल	29	21	3/2
मिचेल मार्श का चाहर बो अर्शदीप सिंह	20	12	2/2
शाई होप का हरप्रीत बो रबाडा	33	25	2/2
ऋषभ पंत का बेयरस्टो बो पटेल	18	13	2/0
रिकी भुई का शर्मा बो हरप्रीत बरार	03	07	0/0
ट्रिस्टन स्टब्स का शशांक सिंह बो चाहर	05	08	0/0
अक्षर पटेल रन आउट	21	13	2/1
सुमित कुमार का शर्मा बो अर्शदीप सिंह	02	09	0/0
अभिषेक पोरेल नाबाद	32	10	4/2
कुलदीप यादव रन आउट	01	02	0/0

गेंदबाजी : सैम करन 1-0-10-0, अर्शदीप सिंह 4-0-28-2, कागिसो रबाडा 4-0-36-1, हरप्रीत बरार 3-0-14-1, राहुल चाहर 4-0-33-1, हर्षल पटेल 4-0-47-2

पंजाब 177/6 — 19.2 ओवर, अतिरिक्त : 08

बल्लेबाज	रन	गेंद	4/6
शिखर धन का बोल्ड ईशांत	22	16	4/0
जॉनी बेयरस्टो रन आउट ईशांत	09	03	2/0
प्रभसिमरन का वार्नर बोल्ड कुलदीप	26	17	5/0
सैम करेन बो अहमद	63	47	6/1
जितेश स्टंप पंत बोल्ड कुलदीप	09	09	1/0
लियाम लिविंगस्टोन नाबाद	38	21	2/3
शशांक सिंह का पंत बो अहमद	00	01	0/0
हरप्रीत बरार नाबाद	02	02	0/0

गेंदबाजी : खलील अहमद 4-0-43-2, इशांत शर्मा 2-0-16-1, मिचेल मार्श 4-0-52-0, अक्षर पटेल 4-0-25-0, कुलदीप यादव 4-0-20-2, सुमित कुमार 1.2-0-19-0

रोमांचक मुकाबले में कोलकाता की जीत

आंद्रे रसेल

कोलकाता, एजेंसी

- रिंकू सिंह और आंद्रे रसेल के बीच ताबड़तोड़ 81 रनों की साझेदारी हुई
- सनराइजर्स हैदराबाद की ओर से हेनरिक क्लासेन ने सर्वाधिक 63 रन बनाए

हेनरिक क्लासेन (63 रन नाबाद) के जीवट प्रदर्शन के बावजूद सनराइजर्स हैदराबाद (एसआरएच) को शनिवार को इंडियन प्रीमियर लीग (आईपीएल) के मौजूदा सत्र में कोलकाता नाइट राइडर्स (केकेआर) के खिलाफ बेहद रोमांचक मुकाबले में चार रन से हार का सामना करना पड़ा।

ईडन गार्डन मैदान पर केकेआर ने आंद्रे रसेल (64) और रमनदीप सिंह (35) के अलावा फिल साल्ट (54) की तेज तर्राक पारियों की मदद से सात विकेट पर 208 रन बनाये जिसके जवाब में एसआरएच ने विजय लक्ष्य के खिलाफ सात विकेट पर 204 रन बनाए। ईडन गार्डन मैदान पर केकेआर के चार शीर्ष बल्लेबाज 51 रन बनाकर पवेलियन लौट चुके थे मगर एक छोर पर डटे सॉल्ट ने संयमपूर्ण बल्लेबाजी का मुजाहिरा करते हुये न सिर्फ अपना अर्धशतक पूरा किया बल्कि रमनदीप के साथ मिल कर टीम को मुश्किलों के भंवर से निकाल लिया। रमनदीप की पारी का अंत पैट कमिंस ने किया जबकि अगले ही ओवर में साल्ट भी मारकंडे की गेंद पर जानसन के हाथों लपके गये। बाद में क्रीज पर आये यूपी के धाकड़ बल्लेबाज रिंकू सिंह (23) ने आंद्र रसेल (64 नाबाद) के साथ मिल कर तेज गति से रन बटोरने शुरु किये और दोनो बल्लेबाजों ने 32 गेंदों की पार्टनरशिप में महत्वपूर्ण 81 रन जोड दिये। हैदराबाद की ओर से हेनरिक क्लासेन ने सर्वाधिक 63 रनों का योगदान दिया।

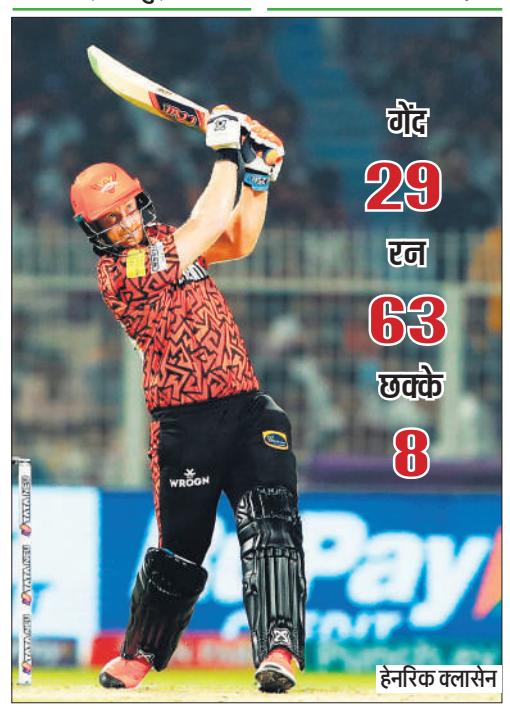

हेनरिक क्लासेन

कोलकाता 208/7 — 20 ओवर, अतिरिक्त : 08

बल्लेबाज	रन	गेंद	4/6
फिल सॉल्ट का यानसेन बो मार्कंडेय	54	40	3/3
सुनील नरेन रन आउट	02	04	0/0
वेंकटेश अय्यर का यानसेन बो नटराजन	07	05	1/0
श्रेयस अय्यर का कमिंस बो नटराजन	00	02	0/0
नीतिश राणा का त्रिपाठी बो मार्कंडेय	09	11	1/0
रमनदीप सिंह का मार्कंडेय बो कमिंस	35	17	1/4
रिंकू सिंह का मार्कराम बो नटराजन	23	15	3/0
आंद्रे रसेल नाबाद	64	25	3/7
मिचेल स्टार्क नाबाद	06	03	1/0

गेंदबाजी : भुवनेश्वर कुमार 4-0-51-0, मार्को यानसेन 3-0-40-0, टी नटराजन 4-0-32-3, पैट कमिंस 4-0-32-1, मयंक मार्कंडेय 4-0-39-2, शाहबाज अहमद 1-0-14-0

हैदराबाद 204/7 — 20 ओवर, अतिरिक्त : 07

बल्लेबाज	रन	गेंद	4/6
मयंक अग्रवाल का रिंकू बोल्ड हर्षित राणा	32	21	4/1
अभिषेक शर्मा का चक्रवर्ती बोल्ड रसेल	32	19	4/2
राहुल त्रिपाठी का हर्षित राणा बोल्ड नरेन	20	20	0/1
ऐडन मार्करम का रिंकू बो चक्रवर्ती	18	13	2/0
क्लासेन का सुयश बोल्ड हर्षित राणा	63	29	0/8
अब्दुल समद का वेंकटेश बोल्ड रसेल	15	11	1/1
शहबाज अहमद का श्रेयस बो हर्षित राणा	16	05	1/2
मार्को यानसेन नाबाद	01	01	0/0
पैट कमिंस नाबाद	00	01	0/0

गेंदबाजी : मिचेल स्टार्क 4-0-53-0, हर्षित राणा 4-0-33-3, वरूण चक्रवर्ती 4-0-55-1, सुनील नरेन 4-0-19-1, आंद्रे रसेल 2-0-25-2, सुयश शर्मा 2-0-18-0

खेल डायरी

पीसीबी के पूर्व अध्यक्ष शहरयार खान का निधन

लाहौर। भारत के साथ 2000 के दशक के शुरुआती वर्षों में क्रिकेट रिश्ते बहाल करने में अहम भूमिका निभाने वाले पाकिस्तान क्रिकेट बोर्ड (पीसीबी) के पूर्व अध्यक्ष शहरयार खान का शनिवार को निधन हो गया। वह 89 वर्ष के थे। पूर्व भारतीय कप्तान मंसूर अली खान पटौदी के रिश्तेदार शहरयार खान लंबे समय से बीमार थे। उनका जन्म भोपाल में हुआ था। वह 1990 से 1994 के बीच पाकिस्तान के विदेश सचिव रहे।

श्रीकांत स्विस ओपन सेमीफाइनल में

बेसल। भारत के स्टार शटलर किदांबी श्रीकांत ने स्विस ओपन सुपर 300 टूर्नामेंट में शानदार प्रदर्शन करते हुए शनिवार को यहां क्वार्टर फाइनल में चीनी ताइपे के चिया हाओ ली को 21-10, 21-14 से हराकर सेमीफाइनल में प्रवेश किया। श्रीकांत ने शुरू से ही मैच पर अपना दबदबा बनाए रखा और शुरुआत में ही 7-1 की मजबूत बढ़त बना ली और पहला गेम जीतने से पहले दोनों गेम में अपनी लय बरकरार रखी। श्रीकांत के ड्रॉप और स्मैश के मिश्रण का चीनी ताइपे के खिलाड़ी के पास कोई जवाब नहीं था।

सकामोटो ने जीता फिगर स्केटिंग विश्व खिताब

टोक्यो। जापान की काओरी सकामोटो वर्ष 1968 के बाद से फिगर स्केटिंग विश्व चैंपियनशिप में लगातार तीन खिताब जीतने वाली पहली महिला बन गईं हैं। 2022 ओलंपिक कांस्य पदक विजेता ने शुक्रवार को यहां कई ट्रिपल जंप के साथ बेहतरीन प्रदर्शन किया और अपने फ्री स्केट में 222.96 के कुल स्कोर के साथ 149.67 अंक हासिल किए, जो 17 वर्षीय अमेरिकी इसाबेउ लेविटो से 10 अंक अधिक थे। दक्षिण कोरिया की किम चाए-योन ने 203.59 अंकों के साथ कांस्य पदक जीता। सकामोटो ने सीज़न में अपना दबदबा बनाया है।

लखनऊ सुपर जाइंट्स और राजस्थान रॉयल्स के मैच में राहुल पर रहेगी नजर

जयपुर, एजेंसी

लखनऊ सुपर जाइंट्स और राजस्थान रॉयल्स के बीच रविवार को यहां होने वाले इंडियन प्रीमियर लीग (आईपीएल) के मैच के दौरान भारतीय बल्लेबाज केएल राहुल की फॉर्म और फिटनेस पर सभी की नजर टिकी रहेगी। राहुल चोटिल होने के कारण इंग्लैंड के खिलाफ अंतिम चार टेस्ट मैच में नहीं खेल पाए थे। लखनऊ का कप्तान न सिर्फ एक बल्लेबाज बल्कि नेतृत्वकर्ता के रूप में भी अच्छा प्रदर्शन करना चाहेगा।

लखनऊ की टीम उनकी अगुवाई में पिछले दो सत्र में प्लेऑफ में जगह बनाने में सफल रही थी। आईपीएल के शुरुआती चरण में राहुल विशुद्ध बल्लेबाज के रूप में खेल सकते हैं

लेकिन विकेटकीपिंग की अतिरिक्त जिम्मेदारी लेने से उनकी टी20 विश्व कप के लिए भारतीय टीम ने जगह बनाने की संभावना बढ़ जाएगी। राजस्थान रॉयल्स के कप्तान संजू सैमसन भी आईसीसी टूर्नामेंट के लिए विकेटकीपर के रूप में भारतीय टीम में जगह बनाने के दावेदार हैं और वह भी शुरू से अच्छा प्रदर्शन करने की कोशिश करेंगे। रॉयल्स की टीम 2022 में फाइनल में पहुंची थी जहां उसे गुजरात टाइटंस से हार का सामना करना पड़ा था। पिछले सत्र में भी उसने शुरू में अच्छा प्रदर्शन किया था लेकिन आखिर में पांचवें स्थान पर रही थी। रॉयल्स की बल्लेबाजी काफी मजबूत है जिसमें कप्तान सैमसन के अलावा बेहतरीन फॉर्म में चल रहे यशस्वी जायसवाल और जोस बटलर शामिल हैं। टीम के पास ध्रुव जुरेल के रूप में अच्छा फिनिशर है जिन्होंने इंग्लैंड के खिलाफ टेस्ट श्रृंखला में प्रभावशाली प्रदर्शन किया था। सैमसन वेस्टइंडीज के शिमरोन हेटमायर और रोवमैन पॉवेल को टीम में रखकर मध्यक्रम मजबूत करने की कोशिश कर सकते हैं। जहां तक लखनऊ का सवाल है तो उसकी बल्लेबाजी का दारोमदार कप्तान राहुल के अलावा क्विंटन डी कॉक, मार्कस स्टोइनिस और निकोलस पूरण पर टिका रहेगा।

करूणारत्ने का अर्धशतक, श्रीलंका की 211 रन की बढ़त

सिलहट (बांग्लादेश)। सलामी बल्लेबाज दिमुथ करूणारत्ने (52 रन) के अर्धशतक की मदद से श्रीलंका ने शनिवार को यहां बांग्लादेश के खिलाफ श्रृंखला के शुरूआती टेस्ट मैच में शिकंजा कस दिया। श्रीलंका ने दूसरे दिन स्टंप तक पांच विकेट पर 119 रन बनाकर अपनी कुल बढ़त 211 रन तक पहुंचा दी। पहली पारी में 280 रन पर सिमटने वाली श्रीलंकाई टीम ने तेज गेंदबाज विश्व फर्नांडो (48 रन देकर चार विकेट) की बदौलत बांग्लादेश को 188 रन पर समेटकर 92 रन की बढ़त बनायी थी। लेकिन बांग्लादेश के तेज गेंदबाज नाहिद राणा ने दो झटके देकर दूसरी पारी में श्रीलंका का स्कोर दो विकेट पर 32 रन कर दिया। इसके बाद करूणारत्ने ने टिककर खेलते हुए श्रीलंका की बढ़त 200 रन से पार करायी।

रोहित शर्मा की विरासत बढ़ाएंगे हार्दिक पंड्या

अहमदाबाद, एजेंसी

हार्दिक पंड्या रविवार को यहां जब अपनी पूर्व टीम गुजरात टाइटंस के खिलाफ इंडियन प्रीमियर लीग (आईपीएल) में पहली बार मुंबई इंडियंस की कप्तानी करेंगे तो उनका लक्ष्य अपने पूर्ववर्ती रोहित शर्मा की विरासत को आगे बढ़ाना होगा। हार्दिक की अगुवाई में टाइटंस ने अपने पदार्पण सत्र में ही खिताब जीता था जबकि पिछली बार वह उपविजेता रहा था। यह ऑलराउंडर हालांकि इस सत्र में वापस मुंबई से जुड़ गया जहां उन्हें रोहित के स्थान पर कप्तान नियुक्त किया गया है।

हार्दिक इसके साथ ही वनडे विश्व कप में चोटिल होने के बाद किसी टूर्नामेंट में खेलेंगे। अमेरिका और वेस्टइंडीज में जून में होने

वाले टी20 विश्व कप को ध्यान में रखते हुए हार्दिक के बल्लेबाजी और गेंदबाजी दोनों विभाग में प्रदर्शन पर सभी की नजर टिकी रहेगी। टाइटंस ने हार्दिक की जगह शुभमन गिल को अपना कप्तान नियुक्त किया है जिन्हें कप्तानी का बहुत कम अनुभव है।। मुंबई की टीम फिटनेस से जुड़े मुद्दों से जूझ रही है। उसके स्टार बल्लेबाज सूर्यकुमार यादव को अभी तक खेलने की मंजूरी नहीं मिली है। मुंबई के एक अन्य खिलाड़ी ईशान किशन के प्रदर्शन पर भी सभी की नजर रहेगी।

फिल्म निर्माता अनुराग कश्यप से मिलने के लिए अब देने होंगे रुपये

मुंबई, एजेंसी। गैंग ऑफ वासेपुर जैसी बेहतरीन मूवी देने वाले फिल्म निर्माता अनुराग कश्यप की हालिया सोशल मीडिया पोस्ट ने उनके फैंस और फॉलोवर्स को थोड़ा हैरान कर दिया है। निर्देशक ने घोषणा की है कि अब से, वह हर उस व्यक्ति से फीस लेंगे जो उनका दिमाग खाएगा। एक इंस्टाग्राम पोस्ट में अनुराग ने लिखा कि उन्होंने "नए लोगों की मदद करने की कोशिश में बहुत समय बर्बाद किया है।"अनुराग ने इंस्टाग्राम पर फिल्म इंडस्ट्री में आने के लिए उनसे मिलने वाले लोगों से फीस लेने को लेकर एक नोट साझा किया है। उनके नोट में लिखा है : "मैंने नए लोगों की मदद करने की कोशिश में बहुत समय बर्बाद किया और ज्यादातर औसत दर्जे की बकवास के साथ समाप्त हुआ। तो अब से मैं उन नए लोगों से मिलकर अपना समय बर्बाद नहीं करना चाहता, जो सोचते हैं कि वे क्रिएटिव हैं। तो अब मेरे पास मिलने की दरें होंगी। अगर कोई मुझसे 15 मिनट के लिए मिलना चाहता है तो मैं एक लाख रुपये, आधे घंटे के लिए 2 लाख रुपये और 1 घंटे के लिए 5 लाख रुपये चार्ज करूंगा। यही दर है। मैं लोगों से मिलकर समय बर्बाद करने से थक गया हूं। यदि आप वास्तव में सोचते हैं कि आप इस खर्च को उठा सकते हैं, तो मुझे कॉल करें या बकवास से दूर रहें।" अनुराग ने इस बात पर जोर दिया कि वह इस बारे में गंभीर हैं, जैसा कि उन्होंने अपने पोस्ट को कैप्शन दिया, "और मेरा मतलब यह है। मुझे टेक्स्ट या डीएम या कॉल न करें। भुगतान करें और आपको समय मिलेगा। मैं कोई चैरिटी नहीं हूं और मैं शॉर्टकट ढूंढने वाले लोगों से थक गया हूं।"

अंकिता लोखंडे के बर्ताव को लेकर भड़क गए यूजर्स

मुंबई, एजेंसी। अंकिता लोखंडे अपने एटीट्यूड के कारण ट्रोलिंग का शिकार हो गई हैं। दरअसल 22 मार्च को उनकी फिल्म 'स्वातंत्र्य वीर सावरकर' रिलीज हुई। वह अपने पति विक्की जैन, दोस्तों और परिवार के साथ इसकी स्क्रीनिंग के लिए पहुंची थीं। वहां पैपराजी ने तस्वीरें कैप्चर करने की कोशिश की और वह भड़क गईं। इसका वीडियो इंटरनेट पर तेजी से वायरल हो रहा है और जिसमें लोगों को अंकिता का बर्ताव पसंद नहीं आ रहा है। वीडियो में अंकिता के साथ बिग बॉस फेम खानजादी और अभिषेक कुमार थिएटर के दरवाजे से अंदर जाते दिख रहे हैं। पैपराजी उन्हें कैप्चर कर रहे हैं और अंकिता इसपर भड़कती दिख रही हैं। अंकिता कह रही हैं, "सुनिए फिल्म चल रही है बाहर चलिए। प्लीज, ये सही नहीं है यार। सच में बहुत गलत बात है। फिल्म चल रही है अंदर यार। थोड़ा सा रख लो यार क्या बात है ये।" ये कहते हुए अंकिता अंदर चली जाती हैं। लेकिन सोशल मीडिया यूजर्स इस वीडियो को देख भड़क गए हैं। एक यूजर ने कमेंट में लिखा, "लगता है ज्यादा ओवरएक्टिंग हो गई।" अन्य यूजर ने लिखा,"ज्यादा ही एटीट्यूड आ गया।" एक यूजर ने लिखा,"अंकिता लोखंडे में बिग बॉस के बाद घमंड आ गया है।"

कंगना बोलीं- जानवरों की तरह ट्रीट करता था बॉलीवुड

मुंबई, एजेंसी। अपने दमदार अभिनय और बेबाकी के लिए जानी जाने वाली बॉलीवुड एक्ट्रेस कंगना रनोट 37 साल की हो गई हैं। कंगना अपनी फिल्मों के लिए कम, विवादों के चलते ज्यादा सुर्खियों में रहती हैं। उन्होंने कहा था कि जब वो बॉलीवुड में नई थीं तो उन्हें जानवरों की तरह ट्रीट किया जाता था। अब कंगना को बॉलीवुड की कॉन्ट्रोवर्शियल क्वीन कहा जाता है और इस छवि से उनके करियर को कहीं न कहीं नुकसान भी हुआ है। फिल्ममेकर्स उन्हें अपनी फिल्मों में लेने से कतराने लगे हैं। कंगना ने बीते दस सालों में केवल एक सुपरहिट, एक हिट और एक एवरेज फिल्म दी है। पिछले साल वो फिल्म 'तेजस' में नजर आई थीं, जो कि फ्लॉप रही। इससे पहले रिलीज हुई 'धाकड़' ने तो सिर्फ तीन करोड़ ही कमाए थे। वैसे, फ्लॉप फिल्मों के बावजूद कंगना अब भी बॉलीवुड की सबसे मंहगी एक्ट्रेसेस में से एक हैं। उनकी एक फिल्म की फीस 15-17 करोड़ रुपए तक है। पिछले कुछ सालों में कंगना के करियर में डाउनफॉल देखने को मिला है। 10 सालों में उनकी सिर्फ एक फिल्म 'तनु वेड्स मनु रिटर्न्स' ही सुपरहिट हुई है। इससे पहले 2014 में आई क्वीन हिट साबित हुई थी। 2019 में आई उनकी फिल्म 'मणिकर्णिका : द क्वीन ऑफ झांसी' एवरेज साबित हुई थी। मणिकर्णिका के बाद पिछले पांच साल में कंगना की पांच फिल्में रिलीज हुई हैं और सभी फ्लॉप रही हैं। कंगना की अपकमिंग फिल्मों की बात की जाए तो इसमें फिल्म 'इमरजेंसी' का नाम सबसे ऊपर है। फिल्म में कंगना इंदिरा गांधी के किरदार में नजर आएंगी। फिल्म पिछले साल रिलीज होने वाली थी, लेकिन ये टल गई। अब इसे 14 जून, 2024 को रिलीज किया जाएगा। इसके अलावा कंगना के पास एक अनटाइटल्ड फिल्म है जिसमें वो आर. माधवन के साथ नजर आएंगी।

स्वामी-रुहेलखंड इंटरप्राइजेज के लिए मुद्रक एवं प्रकाशक त्रिनाथ शुक्ला द्वारा 25/16-ए, जाप्लिंग रोड, लखनऊ-226001 (उ.प्र.) से प्रकाशित एवं प्लाट नं.-42, निकट बद्री नगर,इंडस्ट्रियल एरिया, नादरगंज, लखनऊ-226008 (उ.प्र.) से मुद्रित।
संपादक-शंभू दयाल वाजपेयी, 0522-4008111 (कार्यालय), **ईमेल**-amritvicharlucknow@gmail.com **आर.एन.आई नं0**-50986/1989 **(नोट-सभी विवादों का न्याय क्षेत्र लखनऊ होगा)।**

एक नजर

बीएसएफ ने सरहद पर ड्रोन और दो किग्रा हेरोइन की बरामद

जालंधर। सीमा सुरक्षा बल (बीएसएफ) और पंजाब पुलिस की संयुक्त टीम ने सरहद पर नशीले पदार्थों की तस्करी को विफल कर दिया है। बीएसएफ के प्रवक्ता ने शनिवार को बताया कि फाजिल्का जिले के सीमावर्ती क्षेत्र में एक ड्रोन और हेरोइन की मौजूदगी के संबंध में खुफिया सूचना मिली थी। जिसपर संयुक्त टीम कार्रवाई की है। बीएसएफ और एसएसओसी फाजिल्का के सैनिकों ने एक तलाशी अभियान चलाया। ऑपरेशन के दौरान, सैनिकों ने फाजिल्का जिले के नानक नगरी गांव के आसपास से संदिग्ध हेरोइन के दो किलोग्राम और एक ड्रोन को बरामद किया। संयुक्त टीम ने बरामद ड्रोन के बारे में को अधिक जानकारी नहीं दी है, किस देश में बना है।

अमेरिका से लौटे युवक के पास से 50 लाख मूल्य के अमेरिकी डॉलर जब्त

नई दिल्ली। प्रवर्तन निदेशालय (ईडी) ने शनिवार को अमेरिका से दिल्ली होते हुए वडोदरा हवाई अड्डे पर उतरे युवक के पास से 50 लाख रुपये मूल्य के अमेरिकी डॉलर जब्त किए हैं। केंद्रीय एजेंसी ने गुजरात के वडोदरा में उस व्यक्ति के आवास पर भी तलाशी ली। हालांकि, व्यक्ति की पहचान सार्वजनिक नहीं की गई है। ईडी ने एक बयान में कहा कि उस व्यक्ति ने शुक्रवार को अमेरिका से दिल्ली पहुंचने के बाद वहां इंदिरा गांधी अंतर्राष्ट्रीय हवाई अड्डे पर सीमा शुल्क अधिकारियों को विदेशी मुद्रा के बारे में जानकारी नहीं दी थी। जब वह व्यक्ति दिल्ली से अन्य उड़ान के जरिए वडोदरा पहुंचा तो उसे रोक लिया गया और उसके बैग से 60 हजार अमेरिकी डॉलर (लगभग 50 लाख रुपये) बरामद किए गए।

एसडीजी ने एलओसी पर सुरक्षा स्थिति का लिया जायजा

श्रीनगर। सीमा सुरक्षा बल (बीएसएफ) की पश्चिमी कमान के विशेष महानिदेशक (एसडीजी) योगेश बहादुर खुरानिया ने कश्मीर घाटी की पांच दिवसीय यात्रा के दौरान नियंत्रण रेखा (एलओसी) की सुरक्षा स्थिति और परिचालन तैयारियों की समीक्षा की। बीएसएफ के एक प्रवक्ता ने बताया कि पश्चिमी कमान चंडीगढ़ के एसडीजी ने 18 से 22 मार्च तक कश्मीर घाटी के अग्रिम इलाकों का पांच दिवसीय दौरा किया। उन्होंने कहा कि इस यात्रा का उद्देश्य भारत की सीमाओं की सुरक्षा के लिए बीएसएफ की परिचालन तैयारियों का आकलन करना था।

चुनाव में हुई धांधली के खिलाफ 30 को प्रदर्शन करेगी पीटीआई

इस्लामाबाद। जेल में बंद पाकिस्तान के पूर्व प्रधानमंत्री इमरान खान की पार्टी आठ फरवरी को हुए चुनाव में कथित धांधली के खिलाफ 30 मार्च को इस्लामाबाद में विरोध प्रदर्शन करेगी। पीटीआई का मानना था कि मौजूदा शासकों ने चुनावों में उनके चुनावी जनादेश को चुरा लिया और पाकिस्तान मुस्लिम लीग-नवाज (पीएमएल-) को फायदा पहुंचाने के लिए नतीजे बदल दिए गए। इससे पहले आज, खैबर पख्तूनख्वा (केपी) के मुख्यमंत्री अली अमीन गंडापुर ने आरोप लगाया कि प्रधानमंत्री शहबाज शरीफ के नेतृत्व वाले शासन ने नेशनल असेंबली में पीटीआई की सीटें चुरा लीं।

श्रीलंका को 15 करोड़ रुपये की आर्थिक मदद देगा भारत

कोलंबो। भारत ने एक बार फिर से श्रीलंका की मदद के लिए हाथ आगे बढ़ाया है। दरअसल श्रीलंका के बौद्ध शहर अनुराधापुरा में घर और बुनियादी सुविधाओं को तैयार किया जाना है। इस वजह से श्रीलंका ने भारत से अतिरिक्त आर्थिक मदद की मांग की थी। भारत ने भी श्रीलंका की इस मांग को समझा और आर्थिक सहयोग किया। भारतीय उच्चायोग ने कहा है कि भारत ने श्रीलंका के अनुराधापुरा के विकास के लिए 15 करोड़ रुपये के अतिरिक्त अनुदान पर हस्ताक्षर किए हैं। भारत के उच्चायुक्त संतोष झा ने 21 मार्च को अपने समकक्ष श्रीलंकाई अधिकारियों के साथ पत्रों का आदान-प्रदान किया। आपस में बातचीत के बाद अतिरिक्त अनुदान पर हस्ताक्षर किए गए। 15 करोड़ रुपये की यह धनराशि अनुराधापुरा में घर और बुनियादी सुविधाओं पर खर्च होगी।

श्रीनगर में आतंकी मॉड्यूल का भंडाफोड़, गोला-बारूद के साथ चार गिरफ्तार

श्रीनगर, एजेंसी। जम्मू-कश्मीर में सुरक्षाबलों को एक बार फिर बड़ी सफलता मिली है। श्रीनगर में जैश-ए-मोहम्मद के चार आतंकवादी सहयोगी गिरफ्तार हुए हैं। विशेष सूचना मिलने के बाद पुलिस और सुरक्षाबलों ने कार्रवाई करके चार लोगों को धर-दबोचा है। इसके साथ ही भारी मात्रा में हथियार और गोला-बारूद भी बरामद किया गया है।

पुलिस प्रवक्ता ने कहा चेकिंग के दौरान, संयुक्त दल ने सफेद ऑल्टो वाहन को रोका। वाहन में सवार चार आतंकी सहयोगियों की जिनकी पहचान मोहम्मद यासीन भट, शेराज अहमद राठेर, गुलाम हसन खांडेय और फ्रेस्टाबल पंपोर के इम्तियाज अहमद भट के रूप में हुई है। पुलिस ने कहा कि उनके कब्जे से तीन मैगजीन के साथ एक एके 56 राइफल, दो मैगजीन के साथ एक ग्लॉक पिस्तौल और छह चीनी ग्रेनेड सहित आपत्तिजनक सामग्री, हथियार और गोला-बारूद बरामद किया गया। पुलिस ने कहा, चारों आतंकी प्रतिबंधित आतंकी संगठन जेईएम से जुड़े है। पुलिस प्रवक्ता ने बताया है कि, आतंकियों से आगे की साजिश के बारे में पूछताछ की जाएगी।

एआई के खतरे से निपटेंगे हाई टेक टूल, शक्ति प्लेटफॉर्म लॉन्च

चुनाव के दौरान आर्टिफिशियल इंटेलिजेंस (एआई) की मदद से बनने वाले फेक ऑडियो, वीडियो और फोटो से निपटने के लिए टेक कंपनियों ने रणनीति बनाई है। गूगल और मेटा ने केंद्र सरकार को बताया है कि उन्होंने चुनावों को प्रभावित करने के लिए एआई तकनीक युक्त संभावित खतरों से निपटने के लिए अपनी कमर कस ली है और इसके लिए एडवांस्ड टूल भी बना लिए हैं।

- कुछ हफ्ते पहले केंद्र सरकार ने गूगल व मेटा को निर्देश दिए थे कि चुनाव के दौरान एआई तकनीक से तैयार ऑडियो, विडियो और डीपफेक विडियो को अपने सोशल मीडिया प्लेटफार्म पर न आने दें। ताकि इनका गलत इस्तेमाल न हो सके। गूगल ने इसके लिए 'शक्ति' प्लेटफॉर्म बनाया है, वहीं मेटा ने फैक्ट चेकिंग पार्टनर्स के साथ करार किया है।

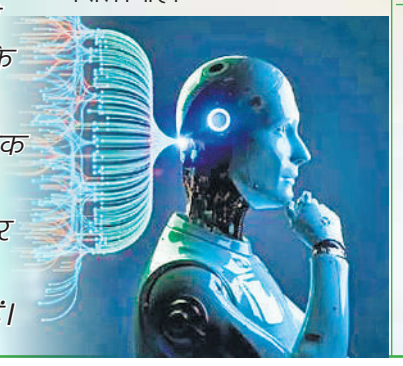

मेटा का फैक्ट चेकर्स से करार

मेटा ने 15 भारतीय भाषाओं में 11 स्वतंत्र फैक्ट चेकिंग पार्टनर से करार किया है। कंपनी उन्हें मेटा कंटेंट लायब्रेरी का एक्सेस देगी। जिससे एआई जेनरेटेड कंटेंट से निपटा जा सके। फैक्ट चेकिंग पार्टनर चुनाव के दौरान एआई से जनरेट हुए ऑडियो, विडियो और डीपफेक विडियो व अन्य कंटेंट को चेक करेंगे और फिर उनका रिव्यू कर उन्हें रेटिंग देंगे। एआई से बने फोटो व वीडियो पर मेटा एक खास तरह का मार्कर लगाएगी, जिससे पता चल जाएगा कि वह असली है या नकली ? मेटा चुनाव के लिए कुछ स्पेशल कंट्रोल रूम भी बनाएगी, जो रियल टाइम काम करेंगे। व्हाट्सएप पर एआई से जुड़ी हेल्पलाइन भी शुरू की गई है।

एआई से बने वीडियो फोटो पर मार्क, कंटेंट की असलियत भी जांच सकेगा गूगल

इंडिया ने एआई तकनीक से तैयार होने वाले फर्जी कंटेंट को रोकने के लिए शक्ति प्लेटफार्म लांच किया है। इसकी मदद से किसी भी कंटेंट का फैक्ट चैक कर उसकी वास्तविकता का पता लगा सकते हैं। इतना ही नहीं कंपनी की एक टीम फर्जी व आपत्तिजनक कंटेंट को हटाने का काम भी करेगी। गूगल अपने प्लेफार्म पर चुनाव से जुड़े सभी विज्ञापनों को सार्वजनिक करेगा, चाहे वह किसी भी फार्म में दिए गए हों। हर विज्ञापन पर उसकी हकीकत बताने वाला टैग होगा, जिससे कि पता चल सके कि वह विज्ञापन है।

पीओके व गिलगित-बाल्टिस्तान की दुर्दशा उजागर, पाकिस्तानी नीतियां बेअसर

पाकिस्तान अधिकृत कश्मीर के लोगों की हालत पर यूएनएचआरसी में उठे सवाल

जिनेवा, एजेंसी

संयुक्त राष्ट्र मानवाधिकार परिषद (यूएनएचआरसी) में पाकिस्तान के कब्जे वाले कश्मीर और गिलगित-बाल्टिस्तान में अल्पसंख्यकों की दुर्दशा को लेकर एक कार्यक्रम का आयोजन किया गया। इस दौरान पाकिस्तान सरकार द्वारा अपनाई गई नीतियों की जमकर आलोचनाएं की गई। शुक्रवार को एनईपी-जेकेजीबीएल (राष्ट्रीय समानता पार्टी जम्मू कश्मीर, गिलगित बाल्टिस्तान और लद्दाख) द्वारा आयोजित किया गया था और इसमें कई कार्यकर्ताओं ने भाग लिया था।

यूएनएचआरसी में ग्रीक के पूर्व सांसद बोगडानोस ने अपने संबोधन में कहा कि पश्चिमी देशो के नागरिकों को भी इस मुद्दे पर ध्यान देना चाहिए, भले ही ये क्षेत्र हमारे सीमाओं से दूर क्यों न हो। कार्यक्रम में संबोधन के दौरान उन्होंने पाकिस्तान सरकार द्वारा अल्पसंख्यकों के लिए अपनाई गई नीतियों और क्षेत्र के सैन्यीकरण, समृद्ध क्षेत्रों को शत्रुतापूर्ण स्थानों में बदलने की कड़ी आलोचना की।

उन्होंने कहा कि हमारा देश इस तरह के उत्पीड़न के हमेशा खिलाफ रहा है। पाकिस्तान अधिकृत कश्मीर और गिलगित-बाल्टिस्तान की दुर्दशा पर चर्चा के दौरान इस क्षेत्र के मूल निवासी त्सेंज त्सेरिंग ने कहा कि यह क्षेत्र समृद्ध होने के बावजूद यहां की आबादी गरीबी में जी रही है, जिनके पास किसी भी तरह की चिकित्सा बुनियादी ढांचे, खाद्य सुरक्षा तक नहीं है। पाकिस्तान की ओर से किसी भी ठोस कदम न उठाए जाने की उन्होंने आलोचना की है। लोकतांत्रिक मंच के एक सदस्य ने निंदा की कि पाकिस्तान में अल्पसंख्यक नरसंहार का शिकार हो रहे हैं और अंतरराष्ट्रीय समुदाय इस स्थिति को नजरअंदाज करता है। यही कारण है कि इस तरह की घटनाएं लगातार बढ़ती रही है।

अनुच्छेद 370 हटाना ऐतिहासिक कदम, यूएन में बोले अजातशत्रु

जिनेवा (स्विट्जरलैंड)। वरिष्ठ भाजपा नेता एमके अजातशत्रु सिंह ने संयुक्त राष्ट्र में जम्मू-कश्मीर में अनुच्छेद 370 को निरस्त करने के भारत सरकार के साहसिक फैसले की सराहना की है। महाराजा हरि सिंह के पोते अजातशत्रु ने 1947 में भारत के साथ जम्मू-कश्मीर के विलय की संधि पर हस्ताक्षर किए थे। यूएन में अपने संबोधन में अजातशत्रु ने पाकिस्तान के कब्जे में रहने वाले लोगों की दुर्दशा के लिए अपनी गहरी चिंता व्यक्त की और उन्हें सुधारने के लिए संयुक्त राष्ट्र के हस्तक्षेप की मांग की है। शुक्रवार को संयुक्त राष्ट्र में अपने संबोधन में उन्होंने कहा, 2019 में संवैधानिक सुधारों के बाद से क्षेत्र में आतंकवादी घटनाओं में उल्लेखनीय गिरावट आई है। 2004 से 2014 तक जम्मू और कश्मीर में कुल 7,217 आतंकवादी घटनाएं हुए। हालांकि, सुधारों के कारण आतंकवादी घटनाओं में 70 प्रतिशत से अधिक की कमी आई है। यह सुधार क्षेत्र में शांति और स्थिरता बहाल करने में सरकार के कार्यों की प्रभावशीलता को रेखांकित करता है। भाजपा नेता ने अपने संबोधन में कहा, सामाजिक-आर्थिक मोर्चे पर जम्मू-कश्मीर में गरीबी का 2005-2006 में 40 .45 प्रतिशत से घटकर 2022-2023 में मात्र 2 .81 प्रतिशत होना विकास निधि के इष्टतम उपयोग का एक प्रमाण है। हालिया अंतरिम 2024 के बजट में जम्मू-कश्मीर के लिए 14 अरब अमेरिकी डॉलर का पर्याप्त आवंटन किया गया, जो क्षेत्र की समृद्धि के लिए सरकार की प्रतिबद्धता को दर्शाता है।

सरहद पर जवानों के साथ होली खेलेंगे राजनाथ सिंह

नई दिल्ली। सियाचिन में इसबार होली का त्योहार बहुत खास होने वाला है। केंद्रीय रक्षा मंत्री राजनाथ सिंह सियाचिन जाएंगे और वहां तैनात सुरक्षा बलों के जवान से मुलाकात करेंगे। राजनाथ उनके साथ रंगो का त्योहार होली भी मनाएंगे। इससे पहले 2019 में रक्षा मंत्री का पदभार संभालने के बाद राजनाथ सिंह ने सियाचिन का दौरा किया था। इस दौरान उन्होंने कई अधिकारियों के साथ ही फील्ड कमांडरों और जवानों से भी मुलाकात की थी। इस दौरान उनके साथ तत्कालीन सेना प्रमुख बिपिन रावत भी मौजूद थे।

जर्मनी के राजदूत ने केजरीवाल की गिरफ्तारी पर की टिप्पणी, विदेश मंत्रालय ने किया तलब

नई दिल्ली। जर्मनी ने दिल्ली के मुख्यमंत्री अरविंद केजरीवाल की गिरफ्तारी को लेकर बयान दिया है। भारतीय विदेश मंत्रालय द्वारा इस मामले में जर्मन दूतावास के उप प्रमुख जॉर्ज एन्जवीलर को तलब किया गया। भारत ने इसे देश की आंतरिक घटना बताया और जर्मन पक्ष की टिप्पणियों पर कड़ा विरोध दर्ज किया। भारतीय विदेश मंत्रालय की ओर से जारी बयान में कहा गया है कि आज जर्मन दूतावास के उप प्रमुख जॉर्ज एन्जवीलर को तलब किया गया। उन्हें जर्मनी के विदेश कार्यालय प्रवक्ता की टिप्पणियों पर भारत के कड़े विरोध से अवगत कराया गया। आगे कहा गया है कि जर्मनी द्वारा की गई टिप्पणी को हम भारत की न्यायपालिका की स्वतंत्रता को कमजोर करने के रूप में देखते हैं। विदेश मंत्रालय ने कहा कि भारत एक मजबूत कानून व्यवस्था वाला देश है और इस मामले में भी कानून अपना काम करेगा। जर्मनी ने कहा कि भारत एक लोकतांत्रिक देश है और हम उम्मीद करते हैं कि न्यायपालिका की स्वतंत्रता, बुनियादी लोकतांत्रिक सिद्धांतों से संबंधित मानकों को इस मामले में भी लागू किया जाएगा।

शुरू से ही हास्यास्पद रहे हैं चीन के दावे

नई दिल्ली, एजेंसी

- **जयशंकर बोले- भारत अब बिल्कुल सहन नहीं करेगा, तीन दिवसीय यात्रा पर सिंगापुर पहुंचे विदेश मंत्री**

विदेश मंत्री एस जयशंकर ने चीन की ओर से अरुणाचल प्रदेश को लेकर बार-बार किए जा रहे दावे को हस्यास्पद करार देते हुए खारिज कर दिया। साथ ही ड्रैगन को खरी-खरी भी सुना दी। जयशंकर ने कहा कि अरुणाचल प्रदेश भारत का स्वाभाविक हिस्सा है।

इन दिनों जयशंकर तीन दिवसीय सिंगापुर दौरे पर हैं और उन्होंने एक कार्यक्रम में अरुणाचल मुद्दे पर एक सवाल के जवाब में कहा कि यह कोई नया मुद्दा नहीं है। मेरा मतलब है कि चीन ने अपने दावे को दोहराया है और यह नया मुद्दा नहीं है। ये दावे शुरू से ही हास्यास्पद रहे हैं और अभी भी हास्यास्पद ही बने हुए हैं। एस जयशंकर, नेशनल यूनिवर्सिटी ऑफ सिंगापुर (एनयूएस) के प्रतिष्ठित दक्षिण एशियाई अध्ययन संस्थान (आईएसएएस) में आयोजित एक कार्यक्रम में व्याख्यान देने पहुंचे थे। इसके बाद उन्होंने सवालों के जवाब में चीन को लेकर ये बातें कहीं। उन्होंने कहा, "मुझे लगता है कि हम इस मुद्दे पर बहुत स्पष्ट, बहुत सुसंगत रहे हैं। आप जानते हैं कि यह कुछ ऐसा है, जो होने वाली सीमा चर्चा का हिस्सा होगा।

एक अन्य सवाल के जवाब में जयशंकर ने कहा कि "आज भारत के लिए चुनौती है कि वह दो उभरती शक्तियों के बीच स्थायी संतुलन कैसे बनाए, जो पड़ोसी भी हैं और जिनका एक इतिहास और आबादी है, जो उन्हें बाकी दुनिया से अलग करती है। जिनके पास क्षमताएं भी हैं। यह एक बहुत ही जटिल चुनौती है।

रूस में हुए आतंकी हमले की साजिश यूक्रेन की नहीं

कीव, एजेंसी

- **हमले के बाद यूक्रेन के सैन्य जासूसी एजेंसी के प्रवक्ता ने दी प्रतिक्रिया**

रूस की राजधानी मॉस्को के क्रोकस सिटी हॉल कॉन्सर्ट में हुए आतंकी हमले में यूक्रेन ने प्रतिक्रिया दी है। शनिवार को यूक्रेन के एक सैन्य जासूसी एजेंसी के प्रवक्ता ने कहा कि मॉस्कों में शुक्रवार को हुई गोलबारी में यूक्रेन शामिल नहीं है।

वहीं यूक्रेनी लिंक का भी वास्तविकता से कोई लेना-देना नहीं है। रूस की एफएसबी सुरक्षा सेवा ने कहा कि मॉस्कों के पास कॉन्सर्ट हॉल में आतंकी हमले में शामिल सभी चारों आतंकवादियों को यूक्रेन सीमा की ओर जाते वक्त गिरफ्तार किया गया है। ये सभी यूक्रेन के संपर्क में थे। यूक्रेन के रक्षा मंत्रालय के मुख्य खुफिया निदेशालय के एंड्री युसोव ने कहा कि निश्चित रूप से यह रूसी विशेष सेवा एफएसबी का एक और झूठ हैं। इसका वास्तविकता से कोई लेना-देना नहीं है। यूक्रेन इस आतंकी हमले में शामिल नहीं है।

राष्ट्रीय शोक की घोषणा

मॉस्को की गोलीबारी पर निराशा और दुख का इजहार करते हुए हाल ही में पांचवीं बार राष्ट्रपति चुने गए पुतिन ने देशवासियों से मुखातिब होकर कहा, 'मैं आज आपसे उस खूनी, बर्बर आतंकवादी कृत्य के संबंध में बात कर रहा हूं, जिसमें दर्जनों निर्दोष, शांतिपूर्ण लोग शिकार बने। मैं 24 मार्च को राष्ट्रीय शोक दिवस घोषित करता हूं।

ट्यूलिप गार्डन के खुले द्वार...

श्रीनगर : इंदिरा गांधी मेमोरियल ट्यूलिप गार्डन, जिसे पहले सिराज बाग के नाम से जाना जाता था, इस सप्ताहांत आगंतुकों के स्वागत के लिए खोल दिया गया और रंगों की जीवंत श्रृंखला प्रदर्शित कर रहा है। कश्मीर के श्रीनगर में डल झील और जबरवान पहाड़ियों के बीच स्थित, उद्यान ने शनिवार को जनता के लिए अपने द्वार खोल दिए हैं, फूलों की खेती उद्यान में ट्यूलिप की अधिक किस्में देखने को मिलेंगी। बगीचे में पांच नई ट्यूलिप किस्मों को शामिल किया गया है, जिससे कुल मिलाकर 68 किस्में हो गई हैं।

20 साल से फरार गैंगस्टर प्रसाद पुजारी को क्राइम ब्रांच ने चीन से किया प्रत्यर्पित

मुंबई, एजेंसी। मुंबई की क्राइम ब्रांच ने मोस्ट वांटेड गैंगस्टर प्रसाद पुजारी को चीन से मुंबई प्रत्यर्पित कर लिया है। पुजारी 20 साल से फरार चल रहा था और उसके खिलाफ इंटरपोल ने रेड कॉर्नर नोटिस तक जारी किया हुआ था।

एक अधिकारी ने बताया कि मुंबई क्राइम ब्रांच के अधिकारी शुक्रवार को गैंगस्टर प्रसाद पुजारी को चीन से मुंबई लाए हैं। 2020 में मुंबई पुलिस की अपराध शाखा ने गैंगस्टर प्रसाद पुजारी की मां इंदिरा विट्ठल पुजारी को जबरन वसूली के एक मामले में गिरफ्तार किया था। गैंगस्टर पुजारी पर मुंबई में हत्या और लोगों को धमकाने के कई आरोप दर्ज हैं। इंटरपोल ने उसके खिलाफ रेड कॉर्नर नोटिस जारी किया था। पुलिस के मुताबिक, 62 वर्ष की इंदिरा और दो अन्य पर मुंबई के एक बिल्डर से 10 लाख रुपये की फिरौती मांगने का आरोप लगा था। गिरफ्तार किए गए दोनों आरोपियों की पहचान सुनील अंगने (56) और सुकेश कुमार (28) के रूप में हुई।

जयपुर: फैक्ट्री में बॉयलर फटने से लगी आग, 6 लोग जिंदा जले

जयपुर, एजेंसी

जयपुर कमिश्नरेट के बस्सी थाना क्षेत्र में स्थित एक केमिकल फैक्ट्री में शनिवार को अचानक आग लग गई। फैक्ट्री में केमिकल के कई ड्रम रखे थे, जिससे आग ने विकराल रूप ले लिया। देखते ही देखते फैक्ट्री का पूरा परिसर आग की लपटों में घिर गया, धुंए के गुबार उड़ने लगे।

भीषण आग में छह लोग जिंदा जल गए हैं जबकि कई श्रमिक बुरी तरह झुलस गए। सूचना मिलने के पुलिस और दमकल की टीमें मौके पर पहुंची। इस विकराल आग पर काबू पाने के लिए आधा दर्जन से ज्यादा दमकल मौके पर आई। घायलों को अस्पताल में भर्ती किया गया है। जिला कलेक्टर प्रकाश राजपुरोहित ने बताया कि बॉयलर में विस्फोट होने के बाद आग लगी है। झुलसे हुए लोगों एसएमएस अस्पताल में इलाज में हो रहा है। उन्होंने कहा- हादसा शाम लगभग साढ़े छह बजे हुआ है इसकी पूरी जांच की जाएगी। वहीं मुख्यमंत्री भजनलाल शर्मा ने अधिकारियों को तत्काल घटनास्थल पर पहुंचकर राहत एवं बचाव कार्य तेजी से चलाने और प्रभावितों को हर संभव मदद उपलब्ध कराने के निर्देश दिए गए हैं। स्थानीय लोगों ने आगजनी में मजदूरों के झुलसने के जिम्मेदार फैक्ट्री मालिक को बताया गया। उन्होंने फरार कारखाना मालिक के खिलाफ कार्रवाई की मांग की है।

विज्ञान शिकागो विवि के वैज्ञानिकों ने की हमारे शरीर की रचना और शक्ति देने वाले तत्वों की खोज

प्रारंभिक तारे हैं कैल्शियम, लोहा व सोडियम का स्रोत

नैनीताल, कार्यालय

अमृत विचार : हमारे शरीर की रचना और शक्ति देने वाले तत्व कहां से आए ? आधुनिक खगोल विज्ञान के वैज्ञानिकों के मन मे यह प्रश्न अक्सर आता रहा है। लंबे समय बाद यह उत्तर सामने आया है। ब्रह्मांड की उत्पत्ति के बाद मरने वाले प्रारंभिक तारों से हमारे शरीर मे मौजूद तत्वों का जन्म हुआ है।

यह जानकारी हाल की खोज में सामने आई है। शिकागो विश्वविद्यालय के वैज्ञानिकों ने इस रहस्य का पर्दा उठाया है। शोधकर्ता वैज्ञानिकों के अनुसार सितारों की पहली पीढ़ी ने ब्रह्मांड को बदल दिया। उनके कोर के अंदर सरल हाइड्रोजन और हीलियम के तत्व एक जैसे इंद्रधनुष में विलीन हो गए। जब ये तारे मर गए, तो उनमें विस्फोट हो गया। विस्फोट के बाद तारों के नए तत्वों को ब्रह्मांड में फैला दिया गया। इन तत्वों में हमारी नसों में दौड़ने वाला लोहा, दांतों का कैल्शियम और हमारे विचारों को शक्ति देने वाला सोडियम आदि शामिल थे। ये सभी तत्व लंबे समय से मृत तारे के हृदय में पैदा हुए थे। ब्रह्मांड को नया रंग देने में मृत तारों की विशेष भूमिका रही थी। वैज्ञानिक इसे अनोखी खोज मान रहे हैं। यह सर्वविदित है कि लोहे से हल्के अधिकांश तत्व तारों के कोर में बने होते हैं। भले ही पृथ्वी पर रहते हैं, लेकिन अधिकांश तत्व अंतरिक्ष से ही आए हैं। रासायनिक तत्व के स्रोत अपने आप में बड़ी खोज है। इसकी खोज के लिए वैज्ञानिकों को प्राचीन मृत तारों का अध्ययन करना पड़ा। प्रारंभिक तारों के बाद दूसरी पीढ़ी की तारे अस्तित्व में आने के बाद मूल रूप से अलग आकाशगंगा का निर्माण हुआ। खोजकर्ता वैज्ञानिक अनिरुद्ध चिति कहते हैं कि हमारी आकाशगंगा के अलावा अन्य आकाशगंगाओं में बहुत प्रारंभिक तत्वों के निर्माण की प्रक्रिया एक अनूठी खिड़की प्रदान करता है। यह खोज 20 मार्च को नेचर एस्ट्रोनॉमी में प्रकाशित हुई है।

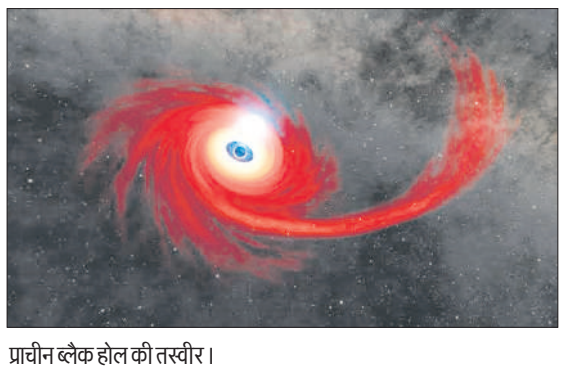

प्राचीन ब्लैक होल की तस्वीर।

शुरुआती तारों में छिपे हैं अनेक रहस्य

शुरुआती तारों में बेशुमार रहस्य छिपे हुए हैं। मगर उन तारों की ढूंढ कर पाना आसान नही है। यदि बहुत पुराना तारा ढूंढ सकते हैं, तो निश्चित ही उसकी रासायनिक संरचना प्राप्त कर सकते हैं। जिससे समझ सकते हैं कि ब्रह्मांड में अरबों साल पहले के तारे की रासायनिक संरचना कैसी थी। इस खोज के बाद वैज्ञानिकों का एक वर्ग प्राचीन तारों को तलाश कर खोज को नई दिशा देंगे।

पाकिस्तान में भगत सिंह का केस दोबारा खोलने की मांग

इस्लामाबाद। पाकिस्तान में स्वतंत्रता संग्राम के नायकों भगत सिंह, राजगुरु और सुखदेव की 93वीं बरसी पर शनिवार को उनके समर्थकों और अनुयायियों ने उन्हें न्याय दिलाने के लिए उनका केस दोबारा खोलने की मांग की है।

गौरतलब है कि 23 मार्च 1931 को ब्रिटिश शासकों ने शासन के खिलाफ साजिश रचने के आरोप में मुकदमा चलाने के बाद शादमान चौक पर भगत सिंह, राज गुरु, सुख देव को फांसी दे दी थी। पाकिस्तान में आयोजित जयंती कार्यक्रम में पहुंचे समर्थकों ने भगत सिंह के लिए न्याय की मांग की है। इस अवसर पर भगत सिंह मेमोरियल फाउंडेशन, पाकिस्तान द्वारा आयोजित कार्यक्रम में शादमान चौक पर मोमबत्तियां भी जलाई गईं, न्याय देने का आग्रह किया गया।

सोमालिया के 35 समुद्री लुटेरों को लेकर लौटा आईएनएस कोलकाता, मुंबई पुलिस को सौंपा

मुंबई, एजेंसी

अरब सागर और अदन की खाड़ी में भारतीय नौसेना ने बड़ा ऑपरेशन चलाया था। जिसमें नौसेना ने समुद्री डकैती रोधी अभियान के तहत सोमालिया के तट से 35 समुद्री लुटेरों को पकड़ा था। पकड़े गए लुटेरों को लेकर युद्धपोत आईएनएस कोलकाता शनिवार सुबह मुंबई पहुंचा। इसके बाद इन समुद्री लुटेरों को मुंबई पुलिस को सौंप दिया गया।

यह अभ्यास चल रहे ऑपरेशन संकल्प के हिस्से के रूप में किया गया था, जिसमें भारतीय नौसेना के जहाजों को क्षेत्र से गुजरने वाले नाविकों और व्यापार सुरक्षा के लिए अरब सागर और अदन की खाड़ी में तैनात किया गया है। नौसेना ने सीमा शुल्क और अप्रवासन की औपचारिकताओं के बाद 35 सोमालियाई समुद्री लुटेरों को मुंबई पुलिस को सौंप दिया गया। 16 मार्च को एक एंटी पाइरेट्स ऑपरेशन के बाद भारतीय नौसेना के आईएनएस कोलकाता ने समुद्री लुटेरों को पकड़ाथा।

अरब सागर में 10 युद्धपोत तैनात: एडमिरल आर हरि

भारतीय नौसेना के अदन की खाड़ी, अरब सागर और लाल सागर में चल रहे 100 दिन के अभियान पर एडमिरल आर हरि कुमार ने प्रेस कॉन्फ्रेंस की। उन्होंने कहा कि इन क्षेत्रों में अव्यवस्था का लाभ उठाने के लिए लुटेरे फिर से सक्रिय हो गए हैं। वह लूटपाट को उद्योग की तरह देख रहे हैं। इसे रोकने के लिए सख्त से सख्त कार्रवाई करेंगे। उन्होंने कहा कि नौसेना ने ऑपरेशन संकल्प और अन्य अभियान चलाकर 110 लोगों की जान बचाई है, जिसमें 45 भारतीय और 65 अंतर्राष्ट्रीय नागरिक शामिल हैं। इतना ही नहीं उसने 13 हमले की घटनाओं का भी जवाब दिया है। उन्होंने कहा- अरब सागर में एंटी-पायरेसी और एंटी-ड्रोन ऑपरेशन के लिए पी-8आई निगरानी विमान, सी गार्जियन ड्रोन और बड़ी संख्या में कर्मियों के साथ 10 युद्धपोतों को तैनात किया है।