लखनऊ, बरेली, मुरादाबाद, हल्द्वानी, अयोध्या व कानपुर से प्रकाशित

फाल्गुन शुक्ल पक्ष चतुर्दशी विक्रम संवत 2080

अमृत विचार

वर्ष 4, अंक 364, पृष्ठ 16+4, मूल्यः 5 रुपये

एक सम्पूर्ण अखबार

इस बार के रविवारीय संस्करण 'लोक दर्पण' में, बदलते दौर की होली व अन्य विषयों पर विशेष सामग्री दी जा रही है।

www.amritvichar.com

आज का मौसम | 34.0° अधिकतम तापमान | 21.0° न्यूनतम तापमान | आसमान में हल्के बादल छाए रहेंगे | सूर्योदय 06 : 08 | सूर्यास्त 18 : 22

कंगना बोलीं- जानवरों की तरह ट्रीट करता था बॉलीवुड...15

होली है... रंगपर्व होली को लेकर हर ओर उल्लास है। इसी क्रम में मथुरा के पास वृन्दावन में श्री राधा वल्लभ मंदिर में गुलाल से होली खेलते श्रद्धालु।

रूस में आतंकी हमले में 143 मौतें, आईएस ने ली जिम्मेदारी

मॉस्को, एजेंसी

- 100 से अधिक लोग हुए हैं घायल, 4 आतंकियों सहित 11 संदिग्ध गिरफ्तार
- हमले में गोला-बारूद के साथ हमलावरों ने स्वचालित हथियारों का भी किया इस्तेमाल

रूस की राजधानी मॉस्को में एक कॉन्सर्ट हॉल में शुक्रवार को हुए आतंकवादी हमले में मरने वालों की संख्या बढ़कर 143 हो गई है जबकि 100 से अधिक लोग घायल हैं। रूस की जांच समिति ने शनिवार को यह जानकारी दी। समिति ने कहा कि आपातकालीन सेवाएं आतंकवादी हमले स्थल-मॉस्को ओब्लास्ट में क्रोकस सिटी हॉल से मलबे को हटाने का काम जारी था क्योंकि वहां से और शव पाए गए थे। प्रारंभिक निरीक्षण के बाद समिति ने कहा कि आतंकवादियों ने कॉन्सर्ट हॉल में छोड़े गए गोला-बारूद के साथ-साथ स्वचालित हथियारों का भी इस्तेमाल किया। समिति ने कहा कि बैलिस्टिक, जेनेटिक और फिंगरप्रिंट जांच की जा रही है। समिति ने यह भी कहा है कि यह भी स्थापित हो गया है कि आतंकवादियों ने परिसर में आग लगाने के लिए ज्वलनशील तरल पदार्थ का इस्तेमाल किया था। रूस की खुफिया एजेंसियों ने मास्को के क्रोकस सिटी हॉल पर हमले के मामले की जांच के संबंध में 11 लोगों को हिरासत में लिया है जिसमें चार आतंकवादी बताए जा रहे हैं। माना जा रहा है कि ये सभी हमले में सीधे तौर पर शामिल थे। समिति ने कहा कि यूक्रेन की सीमा के पास ब्रांस्क क्षेत्र में चार संदिग्धों को हिरासत में लिया गया। आतंकवादी संगठन इस्लामिक स्टेट (आईएसआईएस) ने हमले की जिम्मेदारी ली है।

मॉस्को में कॉन्सर्ट हॉल में हमले के बाद लोगों को वहां से बाहर निकालते रूसी सैनिक।

जांच एजेंसी को मिले महत्वपूर्ण साक्ष्य

प्रारंभिक आंकड़ों के अनुसार, कई हथियारबंद लोगों ने कॉन्सर्ट स्थल में गोलीबारी की। रूस की जांच समिति ने आतंकवादी हमले में एक आपराधिक मामला दर्ज किया है। समिति ने कहा कि क्रोकस सिटी हॉल में घटनास्थल से हथियार और गोला-बारूद सहित महत्वपूर्ण साक्ष्य मिले हैं जिसकी जांच चल रही है और कैमरा रिकॉर्डिंग का अध्ययन किया जा रहा है। आतंकवादी संगठन इस्लामिक स्टेट ने अपनी अमाक समाचार एजेंसी द्वारा पोस्ट किए गए एक बयान में हमले की जिम्मेदारी ली और कहा कि उसके लड़ाकों ने मॉस्को के बाहरी इलाके पर हमला किया था।

एक नजर

बीजापुर में मुठभेड़ में दो नक्सली मारे गए

बीजापुर। छत्तीसगढ़ के नक्सल प्रभावित बीजापुर जिले में सुरक्षाबलों ने शनिवार को मुठभेड़ में दो नक्सलियों को मार गिराया। पुलिस अधिकारियों ने बताया कि जिले के पीडिया गांव कें जंगल में सुरक्षाबलों ने मुठभेड़ में दो नक्सलियों को मार गिराया। शनिवार की सुबह लगभग साढ़े आठ बजे पीडिया गांव के जंगल में गस्त लगा रहे जवानों पर नक्सलियों ने गोलीबारी शुरू कर दी। जवानों ने भी जवाबी कार्रवाई की। बाद में वहां से दो नक्सलियों के शव और हथियार मिले। इससे पहले शुक्रवार को रात लगभग 10 बजे सुकमा जिले के जगरगुंडा थाना क्षेत्र के अंतर्गत डोडीतुमनार गांव के जंगल में नक्सलियों द्वारा लगाए गए प्रेशर बम की चपेट में आने से दो जवान घायल हो गए।

कविता की ईडी हिरासत 26 मार्च तक बढ़ी

नई दिल्ली। राजधानी की एक विशेष अदालत ने शनिवार को दिल्ली आबकारी नीति मामले में गिरफ्तार भारत राष्ट्र समिति (बीआरएस) नेता एवं तेलंगाना के पूर्व मुख्यमंत्री के चंद्रशेखर राव की बेटी के कविता की प्रवर्तन निदेशालय (ईडी) की हिरासत 26 मार्च तक बढ़ा दी। विशेष न्यायाधीश कावेरी बावेजा ने ईडी और बचाव पक्ष के वकील की दलीलें सुनने के बाद कविता की हिरासत को तीन और दिनों के लिए 26 मार्च तक बढ़ा दी।

बिहार में 12वीं की परीक्षा में लड़कियों ने बाजी मारी

पटना। बिहार विद्यालय परीक्षा समिति (बीएसईबी) की इंटरमीडिएट (कक्षा 12) की परीक्षा के परिणाम शनिवार को घोषित किए गए जिसमें लड़कियों ने बाजी मारी है। कुल उत्तीर्ण प्रतिशत 87 .21 रहा, जो पिछले साल के 83 .73 प्रतिशत से बेहतर है। बीएसईबी के अध्यक्ष आनंद किशोर ने बताया कि कुल 12,91,684 विद्यार्थियों ने परीक्षा दी थी जिनमें से 11,26,439 उत्तीर्ण घोषित किए गए हैं। सिवान जिले के मृत्युंजय कुमार ने विज्ञान में 96 .2 प्रतिशत, सारण (छपरा) के दरियापुर निवासी तुषार कुमार ने कला वर्ग में 96 .4 प्रतिशत और शेखपुरा जिले की प्रिया कुमारी ने वाणिज्य वर्ग में 95 .6 प्रतिशत अंक के साथ शीर्ष स्थान हासिल किया।

ईडी हिरासत के खिलाफ दिल्ली हाईकोर्ट में केजरीवाल की अर्जी

शराब नीति मामला : हाईकोर्ट ने तत्काल सुनवाई से किया इनकार

नई दिल्ली, एजेंसी

दिल्ली के मुख्यमंत्री अरविंद केजरीवाल ने शराब नीति घोटाले से जुड़े एक धनशोधन मामले में प्रवर्तन निदेशालय (ईडी) द्वारा की गई गिरफ्तारी को चुनौती देते हुए शनिवार को दिल्ली हाईकोर्ट का रुख किया और तत्काल सुनवाई (रविवार 24 मार्च) की मांग की। लेकिन अदालत द्वारा तत्काल सुनवाई से इनकार करते हुए याचिका को बुधवार 27 मार्च को सुनवाई के लिए सूचीबद्ध किया है। आम आदमी पार्टी (आप) के सूत्रों ने बताया कि उनकी कानूनी टीम हाईकोर्ट से मामले की तत्काल सुनवाई (रविवार को ही) सुनवाई किए जाने का अनुरोध करेगी। निचली अदालत ने विस्तृत और निरंतर पूछताछ के लिए शुक्रवार को केजरीवाल को 28 मार्च तक के लिए ईडी की हिरासत में भेज दिया था। केजरीवाल ने अपनी याचिका में दलील दी कि उनकी गिरफ्तारी और हिरासत अवैध थी तथा वह तुरंत हिरासत से रिहा किए जाने के हकदार हैं।

केजरीवाल को ईडी ने गुरुवार रात को गिरफ्तार किया था। केजरीवाल को दंडात्मक कार्रवाई से संरक्षण देने से हाईकोर्ट द्वारा इनकार किए जाने के कुछ घंटों बाद ईडी ने केजरीवाल को गिरफ्तार कर लिया था। केजरीवाल ने अपने खिलाफ जारी समन सहित सभी कार्यवाही को रद करने के लिए हाईकोर्ट का दरवाजा खटखटाया था। यह मामला 2021-22 के लिए दिल्ली सरकार की शराब नीति को तैयार करने और क्रियान्वित करने में कथित भ्रष्टाचार एवं धनशोधन से संबंधित है।

कोई जेल मुझे ज्यादा दिन कैद नहीं रख सकती : केजरीवाल

दिल्ली के मुख्यमंत्री अरविंद केजरीवाल की पत्नी सुनीता केजरीवाल ने शनिवार को प्रवर्तन निदेशालय (ईडी) की हिरासत से भेजे गए उनके संदेश को पढ़ा, जिसमें आम आदमी पार्टी (आप) प्रमुख ने कहा है कि उन्हें ज्यादा दिन तक जेल में नहीं रखा जा सकता और लोगों को किए अपने वादे पूरे करने जल्द बाहर आएंगे। आईआरएस की पूर्व अधिकारी सुनीता द्वारा दिए गए वीडियो बयान का आप ने सीधा प्रसारण किया। केजरीवाल को उद्धृत करते हुए उनकी पत्नी ने कहा कि अंदर रहूं या बाहर रहूं, मेरी जिंदगी का हर क्षण देश की सेवा को समर्पित है। मेरे खून का एक-एक कतरा देश को समर्पित है। मुख्यमंत्री ने अपने संदेश में कहा कि ऐसी सलाखें नहीं जो आपके भाई, बेटे को ज्यादा दिन अंदर रख सके।

- ईडी द्वारा अपनी गिरफ्तारी व रिमांड पर लेने को बताया गैरकानूनी

आप का दफ्तर सील

नई दिल्ली, ब्यूरो। दिल्ली के मुख्यमंत्री एवं आम आदमी पार्टी के संयोजक अरविंद केजरीवाल की गिरफ्तारी के विरोध में शुक्रवार को हुए प्रदर्शन के बाद आप का कार्यालय सील कर दिया गया है। विरोध में आप कार्यकर्ताओं ने निर्वाचन आयोग के समक्ष रविवार को प्रदर्शन करने का एलान किया है। आम आदमी पार्टी का कार्यालय दीनदयाल उपाध्याय मार्ग पर है और वहीं पर भाजपा का भी कार्यालय है। केंद्रीय चुनाव समिति की बैठक भाजपा कार्यालय में शनिवार को बुलाई गई थी जिसमें प्रधानमंत्री नरेंद्र मोदी को भी आना था। पुलिस को जानकारी मिली थी कि आप कार्यकर्ता प्रधानमंत्री के समक्ष विरोध प्रदर्शन कर सकते हैं। इसी आशंका के तहत गृह मंत्रालय ने सुरक्षा की दृष्टि से दीनदयाल उपाध्याय मार्ग पर भारी पुलिस बल तैनात कर दिया था।

बिना केवाईसी वाले फास्टैग 1 अप्रैल से होंगे बंद

- अब एक वाहन एक फास्टैग नीति

नई दिल्ली। अगर आपने अपनी कार के फास्टैग की बैंक से केवाईसी अपडेट नहीं कराई है तो आज ही करा लें। क्योंकि 31 मार्च के बाद बिना केवाईसी वाले फास्टैग को बैंक डीएक्टिव या ब्लैकलिस्ट कर देंगे। इसके बाद फास्टैग में बैलेंस होने के बावजूद पेमेंट नहीं होगा। एनएचएआई ने फास्टैग उपभोक्ताओं से भारतीय रिजर्व बैंक के नियमों के अनुसार फास्टैग के लिए केवाईसी प्रक्रिया को पूरा करने को कहा है ताकि कोई परेशान न आए।

उपभोक्ता अब एक गाड़ी में सिर्फ एक फास्टैग ही इस्तेमाल कर सकेंगे। एनएचएआई के अनुसार फास्टैग यूजर्स को एक वाहन, एक फास्टैग नीति का पालन करना होगा और पहले जारी किए गए सभी फास्टैग को अपने संबंधित बैंकों को वापस करना होगा। अब सिर्फ नए फास्टैग अकाउंट एक्टिव रहेंगे।

फास्टैग से टोल वसूलने के लिए टोल प्लाजा के वेटिंग टाइम को कम करने और पारदर्शिता लाने के लिए यह अभियान शुरू किया गया है। फास्टैग एक प्रकार का टैग या स्टिकर होता है।

करंट से लाइनमैन की गई जान, परिजनों का हंगामा

कार्यालय संवाददाता, मुरादाबाद

- आश्रितों को दस लाख रुपये देने व पत्नी को नौकरी के आश्वासन पर माने घरवाले
- ग्लोबल टेक कंपनी के माध्यम से तीन साल से बिजली विभाग में कार्यरत था संजीव

अमृत विचार : विवेकानंद बिजली घर पर तैनात संविदा लाइनमैन की काम के दौरान करंट लगने से मौत हो गई। सूचना पर पहुंचे परिवार के लोगों ने विभागीय अधिकारियों पर लापरवाही का आरोप लगाते हुए शव रखकर हंगामा किया। मौके पर पहुंचे मुख्य अभियंता विद्युत व पुलिस क्षेत्राधिकारी ने उन्हें समझाया। मुख्य अभियंता ने मृतक आश्रितों को दस लाख रुपये कर सहायता और उसकी पत्नी को संविदा पर नौकरी देने की घोषणा की, तब जाकर लोग शांत हुए। बताया जा रहा है कि ग्राम शेरवा धर्मपुर निवासी संविदा लाइनमैन संजीव (35 वर्ष) ग्लोबल टेक कंपनी के माध्यम से तीन साल से बिजली विभाग में कार्यरत था।

132 केवी विद्युत केंद्र पर शुक्रवार देर रात 1 : 05 बजे 33 केवी लाइन का जंफर फुंक गया था। संजीव पुत्र फूल सिंह और पेट्रोलमैन लकी उसे ठीक करने लगे। जंफर ठीक करने के बाद संजीव सीढ़ी से उतर रहा था तो पास से गुजर रही एलटी लाइन का तार सीढ़ी से छू गया। करंट लगने से संजीव के हाथ से सीढ़ी छूट गई और वह नीचे गिर गया। पेट्रोलमैन लकी ने एसडीओ को बताया। एसडीओ अन्य कर्मियों की मदद से लाइनमैन को लेकर जिला अस्पताल पहुंचे जहां चिकित्सक ने उसे मृत घोषित कर दिया। घटना की जानकारी सुबह जब उसके परिवार के लोगों को हुई तो वह उपकेंद्र पहुंचे और शव रखकर हंगामा करने लगे।

> विभाग की ओर से सारी व्यवस्था की गई है। संजीव ने हेलमेट लगाया होता तो जान नहीं जाती। विभाग की ओर से फिलहाल उकी पत्नी को एक लाख रुपये दिए गए हैं। बिजली विभाग और कंपनी की ओर से 10 लाख रुपये मृतक के परिवार को मिलेंगे, साथ ही उसकी पत्नी को संविदा पर चतुर्थ श्रेणी के पद पर नौकरी दी जाएगी। -**आरके बंसल**, मुख्य अभियंता विद्युत

बेंगलुरु के रामेश्वर कैफे विस्फोट में आईएसआईएस का मिला हाथ

बेंगलुरु, एजेंसी

- राष्ट्रीय जांच एजेंसी के हाथ लगे घटना से संबंधित कई महत्वपूर्ण सुराग

राष्ट्रीय जांच एजेंसी (एनआईए) को कर्नाटक की राजधानी बेंगलुरु में स्थित रामेश्वरम कैफे में हुए बम विस्फोट के संबंध में महत्वपूर्ण सुराग मिले हैं। इस घटना में 10 लोग घायल हुए थे। एनआईए ने एक मार्च को हुए बेंगलुरु विस्फोट और चेन्नई की गतिविधियों के बीच संबंध स्थापित किया है। दो संदिग्धों की पहचान की है। जो जनवरी और फरवरी के महीनों में चेन्नई में रहे थे। एक संदिग्ध हमलावर द्वारा पहनी गई टोपी के माध्यम से साक्ष्य की खोज की गई, जिसे चेन्नई के एक मॉल से खरीदा गया था। कर्नाटक के शिवमोग्गा जिले के तीर्थहल्ली का रहने वाला संदिग्ध, जिसकी पहचान मुसाविर हुसैन शाजिब के रूप में हुई है, उसके साथी, अब्दुल मतीन ताहा, जो तमिलनाडु इंस्पेक्टर के विल्सन की हत्या के लिए वांछित था, ने चेन्नई के आरके सलाई मॉल में टोपी खरीदी। जांच से पता चला है कि दोनों व्यक्ति एक महीने से अधिक समय तक चेन्नई के ट्रिप्लिकेन में रहे। ताहा भी तीर्थहल्ली का निवासी है और शिवमोग्गा में आईएसआईएस मॉड्यूल का हिस्सा है।

एनआईए के अधिकारियों को सीसीटीवी फुटेज मिला, जिसमें ताहा को चेन्नई के अन्ना सलाई मॉल से टोपी खरीदते हुए दिखाया गया था। यह टोपी हमलावर ने रामेश्वरम कैफे पर बमबारी के बाद कुछ किलोमीटर दूर छोड़ दी थी। जांच अधिकारियों ने टोपी पर सीरियल नंबर देखने के बाद टोपी का चेन्नई में पता लगाया, जिसे जनवरी के अंत में खरीदा गया था।

पूर्व सांसद महुआ मोइत्रा के परिसरों पर सीबीआई का छापा

नई दिल्ली/कोलकाता। केंद्रीय अन्वेषण ब्यूरो (सीबीआई) ने पैसे लेकर सवाल पूछने के मामले में शनिवार को कोलकाता समेत विभिन्न स्थानों पर तृणमूल कांग्रेस (टीएमसी) की पूर्व सांसद महुआ मोइत्रा के परिसरों की तलाशी ली। अधिकारियों ने बताया कि सीबीआई की एक टीम शनिवार तड़के कोलकाता और पश्चिम बंगाल में नदिया जिले के कृष्णानगर स्थित मोइत्रा के अपार्टमेंट में तलाशी ली। वह कृष्णानगर लोकसभा सीट से सांसद थीं। केंद्रीय बलों की एक बड़ी टीम के साथ सीबीआई अधिकारियों ने शहर के दक्षिणी हिस्से के अलीपुर इलाके में एक अपार्टमेंट पर छापा मारा, जहां मोइत्रा के पिता दीपेंद्र लाल मोइत्रा कई वर्षों से रह रहे हैं। उन्होंने बताया कि कृष्णानगर में मोइत्रा द्वारा इस्तेमाल किए गए एक अन्य अपार्टमेंट में भी तलाशी ली जा रही है। शनिवार तड़के शुरू हुई छापेमारी खबर लिखे जाने तक जारी थी। उन्होंने बताया कि सीबीआई ने लोकपाल के निर्देश पर गुरुवार को मोइत्रा के खिलाफ प्राथमिकी दर्ज की थी।

मोदी के खिलाफ चुनाव लड़ेंगे अजय राय, राजगढ़ से दिग्विजय

नई दिल्ली, एजेंसी

- अमरोहा से दानिश अली और सहारनपुर से इमरान मसूद
- चौथी सूची में कांग्रेस ने 45 और उम्मीदवार घोषित किए

कांग्रेस ने लोकसभा चुनाव के लिए शनिवार को 45 उम्मीदवारों की चौथी सूची जारी की जिसमें सबसे प्रमुख नाम पार्टी की उत्तर प्रदेश इकाई के अध्यक्ष अजय राय और मध्य प्रदेश के पूर्व मुख्यमंत्री दिग्विजय सिंह का है। अजय राय को वाराणसी से प्रधानमंत्री नरेन्द्र मोदी के खिलाफ उम्मीदवार बनाया गया है तो दिग्विजय सिंह को मध्य प्रदेश के राजगढ़ से टिकट दिया गया है। पार्टी उम्मीदवारों की चौथी सूची में बहुजन समाज पार्टी से कांग्रेस में शामिल हुए 17वीं लोकसभा के सदस्य दानिश अली को अमरोहा से टिकट दिया गया है। वह वर्तमान में इसी संसदीय क्षेत्र का प्रतिनिधित्व करते हैं। कांग्रेस ने पश्चिमी उत्तर प्रदेश के चर्चित मुस्लिम नेता इमरान मसूद को सहारनपुर से उम्मीदवार बनाया है।

उत्तर प्रदेश की बाराबंकी सीट से पूर्व सांसद पीएम पुनिया के पुत्र तनुज पुनिया को टिकट दिया गया है। महाराष्ट्र के नागपुर से केंद्रीय मंत्री नितिन गडकरी के खिलाफ विकास ठाकरे खड़े होंगे। तमिलनाडु में पार्टी ने अपने सांसदों मणिकम टैगोर को विरुधुनगर, कार्ति चिदंबरम को शिवगंगा, ज्योति मणि को करूर और विजय वसंत को कन्याकुमारी से उम्मीदवार बनाया है। पार्टी अब तक 183 उम्मीदवारों की घोषणा कर चुकी है। उसने पहली सूची में 39, दूसरी सूची में 43 और तीसरी सूची में 56 उम्मीदवार घोषित किए थे। उत्तराखंड की नैनीताल-उधमसिंह नगर और हरिद्वार सीट पर भी प्रत्याशी घोषित कर दिए गए हैं। नैनीताल से प्रकाश जोशी और हरिद्वार से वीरेंद्र रावत को प्रत्याशी बनाया गया है। वीरेंद्र रावत दिग्गज कांग्रेस नेता हरीश रावत के पुत्र हैं।

प्याज के निर्यात पर प्रतिबंध अगले आदेश तक बढ़ाया

नई दिल्ली, एजेंसी

- कीमतों को नियंत्रित रखने को सरकार का फैसला

सरकार ने घरेलू उपलब्धता बढ़ाने और कीमतों को नियंत्रण में रखने के लिए प्याज के निर्यात पर प्रतिबंध को अगले आदेश तक बढ़ा दिया है। वाणिज्य मंत्रालय ने इस संबंध में एक अधिसूचना जारी की है। इससे पहले इस साल 31 मार्च तक प्याज के निर्यात पर रोक लगाई गई थी। विदेश व्यापार महानिदेशालय (डीजीएफटी) ने 22 मार्च को एक अधिसूचना में कहा कि प्याज के निर्यात पर 31 मार्च 2024 तक लगाए गए प्रतिबंध को अगले आदेश तक बढ़ा दिया गया है। डीजीएफटी, वाणिज्य मंत्रालय की एक शाखा है, जो निर्यात और आयात से संबंधित मुद्दों पर फैसले करती है। सरकार ने आठ दिसंबर 2023 को प्याज के निर्यात पर प्रतिबंध लगा दिया था। रबी सत्र, 2023 में प्याज का उत्पादन 2.27 करोड़ टन रहने का अनुमान है।

हिप्र में कांग्रेस के छह बागी भाजपा में शामिल

नई दिल्ली, एजेंसी

- तीन निर्दलीय विधायकों ने भी ज्वॉइन की भाजपा

हिमाचल प्रदेश में कांग्रेस के छह अयोग्य विधायक और इस्तीफा दे चुके तीन निर्दलीयों समेत नौ पूर्व विधायक शनिवार को भाजपा में शामिल हो गए। पूर्व विधायकों ने मुख्यमंत्री सुखविंदर सिंह सुक्खू के नेतृत्व वाली कांग्रेस सरकार की आलोचना करते हुए कहा कि उसके सत्ता में आने के बाद से विकास कार्य बाधित हो गए हैं। केंद्रीय मंत्री अनुराग ठाकुर, हिमाचल प्रदेश के पूर्व मुख्यमंत्री जयराम ठाकुर, राष्ट्रीय महासचिव अरुण सिंह और भाजपा की प्रदेश इकाई के अध्यक्ष राजीव बिंदल की उपस्थिति में पूर्व विधायक पार्टी में शामिल हुए। इन पूर्व विधायकों का पार्टी में स्वागत करते हुए ठाकुर ने कहा कि उनकी उपस्थिति से भाजपा और मजबूत होगी।

ठाकुर ने कहा कि इन नेताओं ने हाल में हुए राज्यसभा चुनाव में भाजपा का समर्थन किया था जो कांग्रेस के खिलाफ जन आक्रोश को दर्शाता है। कांग्रेस के जो छह बागी विधायक भाजपा में शामिल हुए हैं उनमें सुधीर शर्मा, रवि ठाकुर, राजेंद्र राणा, इंद्र दत्त लखनपाल, चैतन्य शर्मा और देवेंद्र कुमार भुट्टो शामिल हैं। इन्हें बजट के दौरान सरकार के पक्ष में मतदान करने के पार्टी के एक व्हिप की अवज्ञा करने के लिए 29 फरवरी को अयोग्य करार दिया गया था। तीन निर्दलीय विधायकों - आशीष शर्मा, होशियार सिंह और के एल ठाकुर ने शुक्रवार को अपने इस्तीफे सौंपे थे और वे भी भाजपा में शामिल हो गए हैं।

केंद्रीय मंत्री अनुराग ठाकुर की मौजूदगी में भाजपा में शामिल हुए कांग्रेस नेता रवि ठाकुर।

मिलेगा उचित सम्मान

भाजपा नेताओं ने कहा कि इन पूर्व विधायकों को भाजपा में उचित सम्मान दिया जाएगा। जयराम ठाकुर ने कांग्रेस के छह पूर्व विधायकों के भाजपा में शामिल होने को ऐसे छोटे राज्य के लिए बड़ा राजनीतिक घटनाक्रम बताते हुए कहा कि इनमें से कई नेता पार्टी में वरिष्ठ पदों पर थे।

बंगाल के मंत्री के घर से 40 लाख रुपये, दस्तावेज जब्त

कोलकाता, एजेंसी

- ईडी की पूछताछ में मंत्री नहीं दे सके संबंधित जानकारी

प्रवर्तन निदेशालय (ईडी) के अधिकारियों ने स्कूल भर्ती मामले में बीरभूम जिले में पश्चिम बंगाल के मंत्री चंद्रनाथ सिन्हा के आवास पर 14 घंटे तक की छापेमारी में संपत्ति से संबंधित कई दस्तावेज, एक मोबाइल फोन और 40 लाख रुपये से अधिक की नकदी जब्त की है।

ईडी के अधिकारियों ने कथित स्कूल भर्ती घोटाले के संबंध में एजेंसी की जांच के सिलसिले में शुक्रवार को सिन्हा के बोलपुर स्थित आवास पर तलाशी अभियान चलाया था। ईडी के अधिकारी ने बताया कि सिन्हा यह स्पष्ट नहीं कर सके कि उनके आवास पर इतनी बड़ी मात्रा में नकदी क्यों रखी गई थी। अधिकारी ने कहा कि हमने अपनी जांच के संबंध में संपत्ति से संबंधित कुछ दस्तावेज जब्त कर लिए हैं। एक मोबाइल फोन और 40 लाख रुपये से अधिक की नकदी जब्त की गई। हमने मंत्री से कुछ सवाल भी पूछे हैं। केंद्रीय एजेंसी ने सिन्हा के आवास पर उस समय छापा मारा जब वह बोलपुर से लगभग 90 किलोमीटर दूर मुरारई में अपने पैतृक आवास पर थे। ईडी अधिकारियों ने सिन्हा से कई घंटे तक पूछताछ की।

शहर में आज

- कटघर डिप्टी जगन्नाथ मंदिर से श्री रामढोल शोभा यात्रा निकलेगी 11:30 बजे।
- भाजपा महानगर की ओर से होली उत्सव बुद्धि विहार स्थित पार्टी कार्यालय पर 11:00 बजे।
- रोटरी क्लब मुरादाबाद की ओर से होली के अवसर पर मझोला चौराहा क्षेत्र में मलिन बस्ती के बच्चों को पिचकारी, रंग, मिठाई का वितरण 12:30 बजे।
- श्री बालाजी सेवा समिति की ओर से कटघर बीच होली का मैदान में हवन 11:00 बजे।
- महानगर व आसपास के क्षेत्रों में होलिका दहन शाम 6:35 बजे।

बंगला गांव स्थित दुकान में होली पर बिक्री के लिए टंगी पिचकारी व अन्य सामग्री। ● अमृत विचार

यूरो किड्स प्ले स्कूल में होली खेलते बच्चे। ● अमृत विचार

एक नजर

पुण्यतिथि पर दयानंद गुप्ता को याद किया

मुरादाबाद, अमृत विचार : दयानंद आर्य कन्या महाविद्यालय में शनिवार को दयानंद गुप्ता की पुण्यतिथि पर हवन का आयोजन किया गया। इस अवसर पर प्रबंध समिति के अध्यक्ष उमकान्त गुप्ता, आजीवन सदस्या संतोष रानी गुप्ता, प्राचार्या प्रो. सीमा रानी, सभी प्रवक्ता व शिक्षणेत्तर कर्मचारी उपस्थित रहे व श्रद्धासुमन अर्पित किए। हवन के उपरांत सभी ने उनके चित्र पर माल्यार्पण किया। साथ ही उनके जीवन से संबंधित घटनाओं पर प्रकाश डाला।

राजीव पाल ने किया जनपद का नाम रोशन

मुरादाबाद, अमृत विचार : महानगर निवासी राजीव पाल ने एक फिर जिले का मान बढ़ाया है। दिल्ली में आयोजित राष्ट्रीय स्तर की सिविल सर्विसेज 2024 पॉवर लिफ्टिंग, वेट लिफ्टिंग, बेस्ट फिजिक चैंपियनशिप में स्वर्ण पदक जीतकर प्रदेश का नाम रोशन किया है। राजीव राज्य कर विभाग में कार्यरत हैं। इस अवसर पर राजीव को उनके शुभचिंतकों ने बधाई दी।

बिना पंजीकरण तरणताल संचालन पर होगी कार्रवाई

मुरादाबाद, अमृत विचार : जिले में संचालित होने वाले तरणतालों का पंजीकरण क्षेत्रीय खेल कार्यालय सोनकपुर स्पोर्ट्स स्टेडियम में होगा। तरणताल के संचालन के लिए शासन की ओर से दिशा-निर्देश और सुझावों का पालन करना अनिवार्य होगा। आरएसओ प्रेम कुमार ने बताया कि पंजीकरण के लिए वार्षिक शुल्क जमा करना होगा। बिना पंजीकरण संचालन मिला तो कार्रवाई की जाएगी।

मंडल में 7020 स्थानों पर होगा होलिका दहन, तैनात रहेगी पुलिस फोर्स

जनपद में 1529 स्थानों पर किया जाएगा दहन, आठ जगह लगेंगे मेले, जिलाधिकारी व एसएसपी ने अधीनस्थों के साथ बैठक कर दिए निर्देश

कार्यालय संवाददाता, मुरादाबाद

अमृत विचार: होली का त्योहार शांति पूर्ण संपन्न कराने के लिए प्रशासन व पुलिस ने तैयारियां कर ली है। होलिका दहन स्थलों और उनके आसपास भारी पुलिस फोर्स तैनात रहेगा। माहौल बिगड़ने वालों पर भी नजर रखेगी।

25 मार्च को होली मनाई जाएगी। जबकि रविवार को होलिका दहन किया जाएगा। जिसको लेकर मंडल भर में तैयारियां पूरी हो गई हैं। मंडल के सभी जिलों को मिलाकर 7020 स्थानों पर होलिका का दहन किया जाएगा। वहीं महानगर व देहात में 1529 स्थानों पर होलिका का दहन किया जाएगा। जबकि 19 शोभायात्राएं निकाली जाएंगी। इसके अलावा आठ जगह मेले आयोजित होंगे। संवेदनशील क्षेत्रों में अतिरिक्त फोर्स लगाई गई है। शरारती तत्वों की निगरानी के लिए खुफिया तंत्र भी अलर्ट है। जिलाधिकारी मानवेंद्र सिंह, वरिष्ठ पुलिस अधीक्षक हेमराज मीना ने अधिकारियों के साथ बैठक कर सभी जगह शांति पूर्ण माहौल में होली के पर्व को संपन्न कराने के निर्देश दिए हैं। वहीं शनिवार को कार्यालयों में दोपहर बाद कर्मचारियों ने होली खेली। वहीं होली की आग में भूने जाने वाली जौ और गेहूं की बालियां भी महानगर के विभिन्न चौराहों और सड़कों के किनारे बिकती दिखी। लोग इन्हें खरीदकर घरों को ले गए।

गांधीनगर में सजी होलिका। ● अमृत विचार

संवेदना द किड्स कॉटेज में मनाया होली सेलिब्रेशन

मुरादाबाद, अमृत विचार : संवेदना द किड्स कॉटेज में शनिवार को होली सेलिब्रेशन का आयोजन किया गया। इसमें नन्हे बच्चों ने हर्षोल्लास के साथ प्रतिभाग किया। कार्यक्रम में विशेष अतिथि विद्यालय की निर्देशिका कैप्टन डॉ. मीनू मेहरोत्रा मौजूद रहीं। कार्यक्रम के अंतर्गत विद्यालय के बच्चों ने अपनी प्रस्तुति से सबका मन मोह लिया। डॉ. मीनू मेहरोत्रा ने बताया कि होली के त्योहार को बुराई पर अच्छाई के प्रतीक के रूप में मनाया जाता है। इस दिन लोग आपसी मतभेद भुलाकर एक-दूसरे को रंग लगाते हैं और गुझिया खिलाते हैं। इस दौरान प्रधानाचार्या श्रुति गुप्ता ने सभी को होली की शुभकामनाएं दी व प्रेमपूर्वक होली मनाने का संदेश दिया। इस अवसर पर बिसमा, मुस्कान, सलोनी, रजनी, फकिया, संपदा, दीक्षिका, अजरा, अनम, तृप्ती, सना आदि मौजूद रहीं।

पूर्ण वैदिक सनातन मान्यताओं के साथ मनाएं होली

मुरादाबाद, अमृत विचार : दिव्य योग केंद्र मंडी बांस में शनिवार को होली रंगोत्सव कार्यक्रम का आयोजन हुआ। सर्वप्रथम वैदिक मंत्रों से ईश्वर की स्तुति की गई। इसके बाद सभी ने एक-दूसरे को गुलाल लगाकर होली की शुभकामनाएं दी। योग केंद्र के साधकों ने होली गीत, भजन और होली प्रसंगों से कार्यक्रम को भव्यता प्रदान की। केंद्र के योग विशेषज्ञ डॉ. मनोज रस्तोगी ने सभी को होली रंगोत्सव की शुभकामनाएं दी। सभी से होली पर्व को अपनी पूर्ण वैदिक सनातन मान्यताओं के अनुसार मनाने का आह्वान किया। कार्यक्रम में सुमन रस्तोगी, आदर्श गुप्ता, पल्लवी अग्रवाल, रश्मि रस्तोगी, नीरू रस्तोगी, रविंद्र रस्तोगी, अमित अग्रवाल, कादंबरी रस्तोगी, आयुषी रस्तोगी, निशा रस्तोगी, नलिनी वर्मा, सौरव रस्तोगी, साधना वर्मा, साधना रस्तोगी आदि मौजूद रहे।

मंडल में कहां और कितने स्थान पर जलेगी होली, निकलेगी शोभायात्रा

जिला	होलिका स्थल	जुलूस	मेला	क्यूआरटी
मुरादाबाद	1529	19	08	21
अमरोहा	1226	13	04	32
बिजनौर	1877	22	00	26
रामपुर	1216	16	02	35
संभल	1176	16	08	41
योग	7024	86	22	155

होलिका दहन आज, ऐसे करें पूजा

मुरादाबाद, अमृत विचार : होलिका दहन रविवार को किया जाएगा। इसके लिए पूजन की विधि विद्वानों ने इस प्रकार बताई है। पं. धीरशांत दास अर्धमौनी ने बताया कि होलिका दहन होने के बाद होलिका में जिन वस्तुओं की आहुति दी जाती है, उनमें कच्चे आम, नारियल, भुट्टे या सप्तधान्य, चीनी के बने खिलौने, नई फसल का कुछ भाग होता है। सप्तधान्य में गेहूं, उड़द, मूंग, चना, जौ, चावल और मसूर शामिल हैं। होलिका दहन करने से पहले होली की पूजा की जाती है। इस पूजा को करते समय पूजा करने वाले व्यक्ति को होलिका के पास जाकर पूर्व या उत्तर दिशा की ओर मुख करके बैठना चाहिए। उन्होंने बताया कि पूजा करने के लिए एक लोटा जल, माला, रोली, चावल, गंध, पुष्प, कच्चा सूत, गुड़, साबुत हल्दी, मूंग, बताशे, गुलाल, नारियल आदि का प्रयोग करना चाहिए। इसके अतिरिक्त नई फसल के धान्यों जैसे पके चने की बालियां व गेहूं की बालियां भी सामग्री के रूप में रखी जाती हैं। इसके बाद होलिका के पास गोबर से बनी ढाल तथा अन्य खिलौने रख दिए जाते हैं। होलिका दहन मुहूर्त समय में जल, मौली, फूल, गुलाल तथा ढाल व खिलौनों की चार मालाएं अलग से घर से लाकर सुरक्षित रख ली जाती हैं। इनमें से एक माला पितरों के नाम की, दूसरी हनुमानजी, तीसरी शीतला माता तथा चौथी अपने घर-परिवार के नाम की होती है। कच्चे सूत को होलिका के चारों ओर तीन या सात परिक्रमा करते हुए लपेटना होता है। फिर लोटे का शुद्ध जल व अन्य पूजन की सभी वस्तुओं को एक-एक करके होलिका को समर्पित किया जाता है।

महानगर में हर ओर होली का खुमार, खूब बिका अबीर-गुलाल

मुरादाबाद, अमृत विचार : होली की खरीदारी को लेकर शनिवार को बाजार में खासी चहल-पहल रही। रंग गुलाल से सजी दुकानों ने बाजार को रंगीन बना दिया। मिठाई की दुकानों पर बिक रहे होली के पकवानों की खुशबू से वातावरण महका रहा। बाजारों में खरीदारी के लिए लोगों की भीड़ रही। होली पर्व के लिए बाजार में शनिवार को काफी भीड़ रही। बाजार में विभिन्न रंगों के गुलाल और रंगों के अलावा तमाम डिजाइनों की पिचकारियां खरीदने के लिए दुकानों पर बच्चों की भीड़ रही। बच्चों ने अपनी पसंद की पिचकारियां खरीदीं। सड़कों के किनारे सजी रंग-गुलाल और पिचकारियों की दुकानों के चलते बाजार रंगों से सराबोर नजर आया। उधर, होली के लिए विशेष पकवान गुझिया की जमकर बिक्री हुई। मिठाई की दुकानों पर गुझिया, मठरी, समोसे, नमकीन और तरह-तरह के पापड़ों की बिक्री हुई। पूरा वातावरण इन पकवानों से महकता रहा। समय की कमी और निर्माण सामग्री के महंगी होने से लोगों ने रेडीमेड पकवानों को अधिक तरजीह दी।

किड्स प्लेनेट प्ले स्कूल के बच्चों को बताया होली का महत्व

मुरादाबाद, अमृत विचार : किड्स प्लेनेट प्ले स्कूल, क्रेच व डेकेयर में शनिवार को होली का पर्व हर्षोल्लास से मनाया गया। बच्चे व शिक्षक पारंपरिक व रंगबिरंगी वेशभूषा में नजर आए। इस दौरान शिक्षकों ने बच्चों को होली पर्व का महत्व बताया। बच्चों ने शिक्षकों के साथ रंगों से होली खेली। साथ ही बच्चों ने होली के गीतों पर रंगारंग कार्यक्रम प्रस्तुत किये। जिसमें कक्षा प्री नर्सरी व नर्सरी के बच्चों ने रंग बरसे तथा एलकेजी व यूकेजी ने होली खेलें रघुवीरा पर नृत्य कर समा बांध दिया। स्कूल प्रबंधक संजय चौहान ने सभी को होली कि शुभकामनाएं दीं। इस अवसर पर सिमरन, स्वेता, पायल, शिल्पी, अंशिका, जिकरा व महक आदि मौजूद रहीं।

जलकल कार्यालय पर होली खेलते कर्मचारी। ● अमृत विचार

होली के गीतों पर थिरके चिकित्सक

कार्यालय संवाददाता, मुरादाबाद

अमृत विचार: इंडियन मेडिकल एसोसिएशन (आईएमए) की ओर से शनिवार को एक फार्म हाउस पर होली समारोह का रंगारंग आयोजन किया गया। इसमें एसोसिएशन के पदाधिकारियों, सदस्यों व उनके परिवार के सदस्यों ने होली समारोह में गुलाल उड़ाया और सामूहिक गीत व नृत्य में धमाल मचाया। सभी ने एक दूसरे को होली की शुभकामनाएं व बधाई दीं।

आईएमए के अध्यक्ष डॉ. रवि गंगल ने सभी पदाधिकारियों, सदस्यों और परिवार के लोगों का होली समारोह में स्वागत किया। कहा होली आपसी सद्भाव, भाईचारे और प्रेम का पर्व है। इसे सभी मिलकर सौहार्द से मनाएं। सचिव डॉ. श्रुति खन्ना ने कार्यक्रम का संचालन करते हुए सभी को होली की बधाई दी। कार्यक्रम का आयोजन एपेक्स हास्पिटल की ओर से किया गया था। अस्पताल प्रबंधन की ओर से डॉ. दिशांतर गोयल, स्मिता गोयल, डॉ. मगन मेहरोत्रा, डॉ. लीना मेहरोत्रा, डॉ. संजय शाह, डॉ. इला शाह, डॉ. सिद्धार्थ, डॉ. शुभांगी, डॉ. नितिन अग्रवाल, डॉ. नीता, डॉ. समीर गुप्ता आदि को टोकन आफ एप्रीसिएशन देकर सम्मानित किया। अंत में सचिव डॉ. श्रुति खन्ना ने सभी का आभार जताया। आयोजन में डॉ. रिचा गंगल, डॉ. बबिता गुप्ता, डॉ. नीरज गुप्ता, डॉ. प्रीति गुप्ता, डॉ. सुधीर मिड्ढा, डॉ. सीमा मिड्ढा, डॉ. जेके शर्मा, डॉ. बीके दत्त, डॉ. संगीता मदान, डॉ. नवनीत मदान सहित अन्य चिकित्सक मौजूद रहे।

आईएमए के होली उत्सव के दौरान मौजूद महिला चिकित्सक। ● अमृत विचार

स्कूलों में छात्रों और शिक्षकों ने खेली होली

मुरादाबाद, अमृत विचार : जनपद के परिषदीय विद्यालयों में 20 मार्च से शुरू हुईं लिखित परीक्षाएं शनिवार को समाप्त हो गई। अब केवल प्राथमिक स्कूलों में मौखिक व जूनियर स्तर की भी क्राफ्ट, कृषि, गृह शिल्प व खेल आदि की परीक्षा होली बाद 27 मार्च को होंगी। वहीं स्कूलों में होली खेली गई।

शनिवार को जनपद के परिषदीय विद्यालयों में बच्चों ने होली खेली। मूंढापांडे के प्राथमिक विद्यालय रसूलपुर नगली में परीक्षा के बाद बच्चों में होली की धूम रही। बच्चों ने होली के गानों पर डांस करते हुए एक दूसरे को गुलाल लगाया। इस मौके पर प्रधानाध्यापक डॉ. हरनन्दन प्रसाद ने होली का पौराणिक महत्व और सरदार भगत सिंह, सुखदेव व राजगुरु के बलिदान को याद किया। इस मौके पर मुकेश सिंह, विकास कुमार, अंजली सांगवान, प्रमोद कुमार, रामचन्द्र के अलावा बच्चों ने शिक्षकों के साथ होली खेली।

यात्रियों को परेशान कर रही ट्रेनों की लेट लतीफी

कार्यालय संवाददाता, मुरादाबाद

अमृत विचार: होली के पर्व के चलते ट्रेनों और बसों में यात्रियों की भीड़ उमड़ रही है। वैसे तो रेलवे ने होली पर्व मनाने के लिए घरों को जाने वाले यात्रियों के लिए स्पेशल ट्रेनों का संचालन किया है, लेकिन ट्रेनों की लेट लतीफी यात्रियों के सफर में खलल डाल रही है। जिससे यात्रियों को घंटों स्टेशन पर ही गुजारना पड़ रहा है। शनिवार को भी इंटरसिटी समेत कई ट्रेनें अपने निर्धारित समय से काफी देर से पहुंची, जिससे यात्रियों को परेशान होना पड़ा।

रेलवे ने होली पर्व को देखते हुए कई स्पेशल ट्रेनों का संचालन किया है जिससे यात्रियों को सफर के दौरान कोई परेशानी नहीं हो। लेकिन इन दिनों ट्रेनें अपने तय समय पर नहीं पहुंच पा रही हैं जिससे यात्रियों का सफर दुश्वारियों भरा हो रहा है। शनिवार को ट्रेन संख्या- 14316 इंटरसिटी- 24 घंटे की देरी से पहुंची। इसके अलावा ट्रेन संख्या-13009 दून एक्सप्रेस चार घंटे चार मिनट की देरी से मुरादाबाद पहुंची। ट्रेन संख्या-04015 न्यू दिल्ली होली स्पेशल तीन घंटे 26 मिनट लेट रही। ट्रेन संख्या-04539 अंबाला कैंट होली स्पेशल अपने निर्धारित समय से चार घंटा 37 मिनट की देरी से पहुंची। ट्रेन संख्या-05050 छपरा होली स्पेशल दो घंटे 28 मिनट की देरी से पहुंची। ट्रेन संख्या-12327 उपासना एक्सप्रेस अपने निर्धारित समय से 11 घंटे 27 मिनट देरी से पहुंची। ट्रेन संख्या-04003 न्यू दिल्ली होली स्पेशल एक घंटा 57 मिनट की देरी से मुरादाबाद पहुंची। ट्रेन संख्या-04021 आनंद विहार होली स्पेशल दो घंटे 54 मिनट की देरी से पहुंची। वहीं ट्रेन संख्या-22453 राज्यरानी एक्सप्रेस भी अपने निर्धारित समय से एक घंटा चार मिनट की देरी से मुरादाबाद पहुंची। इसके अलावा अन्य कई ट्रेनें शनिवार को लेट पहुंची। ट्रेनों के लेट होने से यात्रियों को घंटों तक रेलवे स्टेशन पर ही समय बिताना पड़ा और होली पर्व पर घर जाने के लिए काफी दुश्वारियां झेलनी पड़ी।

रेलवे स्टेशन पर ट्रेन में सवार यात्री। ● अमृत विचार

दिक्कत

- शनिवार को 24 घंटे की देरी से पहुंची इंटरसिटी एक्सप्रेस
- होली पर घर जाने के लिए स्टेशन पर रही यात्रियों की भीड़

आयोजन योगेन्द्र वर्मा व्योम के दोहा-संग्रह उगें हरे संवाद का लोकार्पण एवं काव्य गोष्ठी

मनके सारे त्याग कर, कष्ट और अवसाद, पिचकारी...

कार्यालय संवाददाता, मुरादाबाद

अमृत विचार: साहित्यिक संस्था 'हस्ताक्षर' की ओर से नवगीतकार माहेश्वर तिवारी के गौर ग्रेसियस कॉलोनी स्थित आवास में साहित्यकार योगेन्द्र वर्मा 'व्योम' के दोहा-संग्रह 'उगें हरे संवाद' का लोकार्पण किया गया। इसमें रचनाकारों ने अपनी रचनाएं प्रस्तुत कीं।

कवयित्री हेमा तिवारी भट्ट ने मां शारदे की वंदना से कार्यक्रम आरंभ किया। अध्यक्षता माहेश्वर तिवारी ने की। मुख्य अतिथि वरिष्ठ साहित्यकार डॉ. अजय अनुपम, विशिष्ट अतिथि संगीतज्ञा विशाखा तिवारी, वरिष्ठ शायर डॉ. कृष्ण कुमार नाज़ रहे। संचालन योगेन्द्र वर्मा व्योम ने किया।

डॉ. अजय अनुपम ने लोकार्पित कृति पर समीक्षा प्रस्तुत की। समीक्षा आलेख का वाचन राजीव प्रखर ने किया। लोकार्पण के बाद काव्य-गोष्ठी आयोजित की गई। अध्यक्षता कर रहे माहेश्वर तिवारी ने गीतों भरी सुबह लगती है, रंगों डूबी शाम, याद बहुत आते हैं कल के रिश्ते और प्रणाम सुनाकर रिश्तों की हकीकत बयां की। योगेन्द्र वर्मा व्योम ने कहा- मनके सारे त्याग कर, कष्ट और अवसाद, पिचकारी करने लगी, रंगों से संवाद सुनाकर होली का रंग भरा।

डॉ. अजय अनुपम ने जिस पल से होने लगा, नेता का धन दून, लगे तभी से सूखने, छप्पर पर कानून से राजनीतिक व्यवस्था को रेखांकित किया। विशाखा तिवारी ने पैंया पड़ूं कर जोरी, श्याम मोसे न खेली होली, हेमा तिवारी भट्ट ने टेसू शाखों पर खिले, घुली प्रेम की भंग, साजन ने जब आ सखी, मुझ को डाला रंग से होली के माहौल को और चटख कर दिया।

राजीव प्रखर ने बदल गई संवेदना, बदल गए सब ढंग,पहले जैसे अब कहां होली के हुड़दंग सुनाया। मीनाक्षी ठाकुर, मनोज मनु, डॉ. कृष्ण कुमार नाज़, डॉ. पूनम बंसल, डॉ. मनोज रस्तोगी ने भी अपनी रचना से उपस्थिति दर्ज कराई। दयानंद आर्य कन्या महाविद्यालय के प्रबंधक उमा भारती गुप्त, संतोष रानी गुप्त, अक्षरा तिवारी, आशा तिवारी उपस्थित रहे।

गौर ग्रेसियस कॉलोनी में साहित्यकार योगेन्द्र वर्मा व्योम के दोहा-संग्रह का लोकार्पण करते साहित्यकार व कवि। ● अमृत विचार

पॉलीथिन का प्रयोग करने पर जुर्माना

कार्यालय संवाददाता, मुरादाबाद

अमृत विचार: होली पर महानगर में सफाई व्यवस्था दुरूस्त रखने व पॉलीथिन का प्रयोग रोकने के लिए शनिवार को उप नगर आयुक्त राजकिशोर प्रसाद व वरिष्ठ नगर स्वास्थ्य अधिकारी डॉ. सुनील कुमार दोहरे ने टीम के साथ महानगर के कई वार्डों में निरीक्षण किया। पार्क और सड़कों पर अतिक्रमण, गंदगी करने वालों के खिलाफ कार्रवाई कर चालान करते हुए 5200 रुपये जुर्माना वसूला।

टीम ने पहले वार्ड 20 में सफाई व्यवस्था का निरीक्षण किया। पाया कि ई ब्लॉक में सफाई कार्य चल रहा था लेकिन सार्वजनिक स्थान पर कूड़े का ढेर मिला, जिसे तत्काल हटवाने का निर्देश दिया। अमृत योजना के अन्तर्गत गौतम बुद्ध पार्क व पार्क में बने शौचालय का निरीक्षण किया। पार्क के ठेकेदार चंद्रपाल सिंह के कार्य में शिथिलता मिलने पर कार्रवाई के लिए लिखा। उप नगर आयुक्त ने ठेकेदार को पार्क व अंदर बने शौचालय की तत्काल सफाई कराने और गार्ड का प्रबंध सुनिश्चित करने का निर्देश दिया। टीम ने पार्क परिसर पर अवैध अतिक्रमण को हटाने के लिए कहा। साथ ही सार्वजनिक स्थानों पर दुकानदारों द्वारा गंदगी फैलाने व प्रतिबंधित पॉलीथिन का प्रयोग करने के चलते चालान कर 5200 रुपये अर्थदंड के रुप में वसूला। इस दौरान सफाई एवं खाद्य निरीक्षक उमाकांत शर्मा, अनिल व अन्य कर्मचारी मौजूद रहे।

दुकानदार का चालान काटता कर्मचारी। ● अमृत विचार

रमजान मुबारक

रविवार 13वां रोजा
इफ्तार
सुन्नी- 6 बजकर 31 मिनट
शिया- 6 बजकर 38 मिनट

सोमवार 14वां रोजा
खत्म सहरी
सुन्नी- 4 बजकर 49 मिनट
शिया- 4 बजकर 46 मिनट

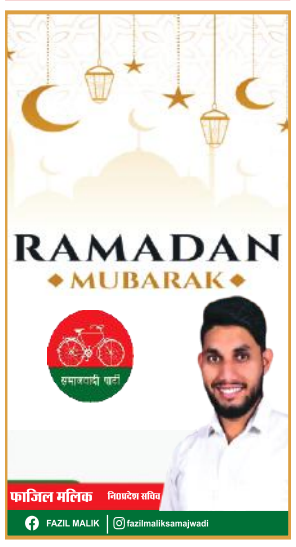

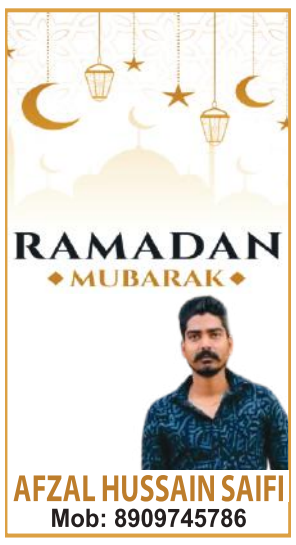

कम मतदान वाले केंद्रों पर मत प्रतिशत बढ़ाएं

अधिकारियों को पंचायत भवन सभागार में दिया प्रशिक्षण, लोगों को अधिक मतदान के लिए प्रेरित करें

कार्यालय संवाददाता, मुरादाबाद

अमृत विचार: लोकसभा चुनाव में इस बार मतदान प्रतिशत बढ़ाने पर प्रशासन का जोर है। 50-55 प्रतिशत के मध्य कम मतदान वाले 190 बूथों को चिह्नित कर इलेक्टोरल लिटरेसी क्लब (ईएलसी) को क्रियाशील किया गया है। जिला निर्वाचन अधिकारी मानवेंद्र सिंह की मौजूदगी में पंचायत भवन सभागार में इसके लिए नोडल अधिकारियों को प्रशिक्षण दिया गया।

जिला निर्वाचन अधिकारी ने चुनाव में लगे नामित अधिकारियों से कहा कि अपने क्षेत्रों का मतदान से पूर्व दो -तीन बार भ्रमण अवश्य कर लें। कम मतदान वाले बूथों पर विशेष ध्यान देना है। लोगों को जागरूक करें कि वह शत प्रतिशत मतदान के लिए बूथों पर पहुंचें। जो लोग वोट डालने नहीं जाते ऐसे लोगों एवं परिवार को चिह्नित कर मतदान के लिए प्रेरित कराएं। इन क्षेत्रों के लोगों के संपर्क में रहकर अधिक से अधिक मतदान के लिए जागरूक करें। उन्होंने कहा कि 50-55 प्रतिशत मतदान वाले बूथों को क्रियाशील कर मतदान प्रतिशत बढ़ाना है।

पंचायत भवन सभागार में प्रशिक्षण में उपस्थित अधिकारी व कर्मचारी। ● अमृत विचार

मंडी समिति में बने स्ट्रांग रूम का निरीक्षण करते जिला निर्वाचन अधिकारी मानवेंद्र सिंह।

इस अवसर पर मुख्य विकास अधिकारी सुमित यादव, ज्वाइंट मजिस्ट्रेट सुनील धनवंता, एसीएम द्वितीय संतदास पंवार, उपजिलाधिकारी ठाकुरद्वारा अजय मिश्रा, उपजिलाधिकारी बिलारी मणि अरोडा के अलावा अन्य संबंधित अधिकारी मौजूद रहे।

▸▸ जिला निर्वाचन अधिकारी ने नामित अधिकारियों को दिया क्षेत्र में भ्रमण करने का निर्देश

मतदान के दिन उपस्थित रहें सभी अधिकारी

मुरादाबाद, अमृत विचार : जिला निर्वाचन अधिकारी की अध्यक्षता में लोकसभा चुनाव को देखते हुए मास्टर ट्रेनर्स के साथ कलेक्ट्रेट सभागार में बैठक हुई। उन्होंने अधिकारियों को मतदान वाले दिन समय से उपस्थित रहने और मतदान संबंधी व्यवस्थाओं को अच्छे से सुनिश्चित करने के निर्देश दिए। जिला निर्वाचन अधिकारी ने कहा कि किसी भी प्रकार की जल्दबाजी करने से बचें, ध्यानपूर्वक कार्य करें। चुनाव आयोग के निर्देश के अनुसार चुनाव कराना है। इसमें सभी अपनी जिम्मेदारी गंभीरता से निभाएं। बैठक में मुख्य विकास अधिकारी सुमित यादव, अपर जिलाधिकारी प्रशासन गुलाब चन्द, अपर जिलाधिकारी वित्त एवं राजस्व सत्यम मिश्र, अपर जिलाधिकारी नगर ज्योति सिंह, अपर जिलाधिकारी न्यायिक शशि भूषण, पीडी सतीश प्रसाद मिश्र, उपजिलाधिकारी कांठ, एसीएम प्रथम प्रीति सिंह के अलावा सभी मास्टर ट्रेनर मौजूद रहे।

जिलाधिकारी ने स्ट्रांग रूम और पोलिंग पार्टी रवाना स्थलों का किया निरीक्षण

मुरादाबाद, अमृत विचार : जिलाधिकारी मानवेन्द्र सिंह ने शनिवार को मंडी समिति में बने स्ट्रांग रूम और पोलिंग पार्टी रवाना स्थल बुद्धिविहार का निरीक्षण कर व्यवस्थाएं देखी। गोदाम प्रभारी को स्ट्रांग रूम के लिए तत्काल सभी हाल खाली कराने के निर्देश दिए। जहां-जहां टूट-फूट है उसे ठीक कराने के लिए अधिशासी अभियंता प्रांतीय खण्ड लोक निर्माण विभाग को निर्देश दिया। कहा कि स्ट्रांग रूमों में मरम्मत का कार्य तत्काल प्रारंभ करें। इस दौरान उपजिला निर्वाचन अधिकारी गुलाब चन्द, मण्डी सचिव, अधिशासी अभियंता प्रांतीय खण्ड सहित अन्य अधिकारी उपस्थित थे।

चुनाव के चलते 26 मार्च को होली का स्थानीय अवकाश निरस्त

मुरादाबाद, अमृत विचार : जिलाधिकारी मानवेन्द्र सिंह ने बताया कि लोकसभा चुनाव को देखते हुए मैनुअल आफ गर्वमेन्ट आइर्स (संशोधित), 1981 संस्करण पैरा-247(सी) की व्यवस्था के अनुसार 26 मार्च (होली) का स्थानीय अवकाश निरस्त किया जाता है। अब 30 अक्टूबर, 2024 (नरक चतुर्दशी) को स्थानीय अवकाश घोषित किया जाता है। यह आदेश तत्काल प्रभाव से लागू रहेगा।

लोहिया के सिद्धांतों को जीवन में उतारने का लिया संकल्प

कार्यालय संवाददाता, मुरादाबाद

अमृत विचार: समाजवादी पार्टी के जिला कार्यालय पर डॉ. राम मनोहर लोहिया की 114वीं जयंती मनाई। सपा के वरिष्ठ पदाधिकारियों ने लोहिया के चित्र पर माल्यार्पण कर उन्हें श्रद्धांजलि दी। इसके बाद आयोजित गोष्ठी में उनकी नीतियों के साथ उनके पदचिह्नों पर चलने का संकल्प लिया।

शनिवार को सपा के कार्यालय पर डॉ. लोहिया की जयंती मनाई गई। जिलाध्यक्ष डीपी यादव ने कहा कि समाजवाद के महान चिंतक डॉ. लोहिया की जयंती पर उनके संस्कार, नीतियों एवं विचारों पर चर्चा करने का अवसर मिलता है। जिसमें पार्टी की नई पीढ़ी के कार्यकर्ताओं और नेताओं को डॉ. लोहिया के सिद्धांतों से प्रेरणा लेनी चाहिए। साथ ही चुनाव में समाजवादी पार्टी के एक-एक कार्यकर्ता को संविधान बचाने के लिए आगे आना है। इस दौरान महानगर अध्यक्ष इकबाल अंसारी, वेद प्रकाश सैनी, दीपक विश्नोई, प्रेम बाबू वाल्मीकि, शकील मंसूरी, गजेन्द्र सिंह यादव, विक्रम सिंह यादव, सुनीता सिंह, सुखवीर सिंह यादव, मनोज चौधरी, उस्मान घोसी, नन्हे सिंह जाटव, इस्माइल खान, विरेन्द्र प्रसाद, रमेश कुमार सैनी आदि मौजूद रहे।

जिला कार्यालय पर डॉ. राम मनोहर लोहिया के चित्र पर पुष्प अर्पित करते सपाई।

बिजली विभाग, एजेंसियों की लापरवाही से एक और लाइनमैन की चली गई जान

कार्यालय संवाददाता, मुरादाबाद

▸▸ करीब चार महीने पहले भी सिविल लाइंस क्षेत्र में करंट लगने से झुलसे थे चार श्रमिक

अमृत विचार : बिजली विभाग की लापरवाही से संविदा कर्मियों की करंट से मौत होना आम बात हो गई है। शनिवार को विवेकानंद विद्युत केंद्र पर तैनात संविदाकर्मी लाइनमैन की करंट से मौत हो गई। करीब चार महीने पहले भी सिविल लाइंस क्षेत्र में स्मार्ट सिटी परियोजना के कार्य के दौरान बिजली के खंभे बदले रहे चार श्रमिक करंट से झुलस गए थे और एक की मौत हो गई थी। लेकिन विभाग के अधिकारी अपने कार्य के प्रति लापरवाही कम नहीं कर रहे। जिसका नतीजा शनिवार को यह हुआ कि एक और लाइनमैन संजीव की करंट लगने से मौत हो गई। हादसे के बाद मृतक के परिजनों को बिजली विभाग के अधिकारियों ने आर्थिक सहायता का वादा किया है।

बिजली विभाग की लापरवाही से आए दिन करंट से हो रहे हादसे के बाद भी कर्मचारियों की सुरक्षा को लेकर कोई सुधार नहीं हो रहा है। संविदा कर्मचारियों का ठेका लेने वाली एजेंसियां भी कर्मियों को कार्य के लिए बॉडी प्रोटेक्टर व अन्य सुरक्षा उपकरण नहीं दे रही हैं। ठेके पर संविदा कर्मियों को भर्ती कर बिना सुरक्षा उपकरण के कार्य के लिए भेज दिया जाता है। बिजली विभाग का कार्य कर रहे लाइनमैनों को बिना किसी सुरक्षा उपकरणों के काम करने से अधिकारी भी नहीं टोकते। विभागीय अधिकारियों को महज अपना कार्य पूरा कराने से मतलब रहता है। चार महीने पहले भी ऐसी लापरवाही से चार लोग बिजली के खंभों को उतारते समय झुलस गए थे। जिसमें एक की मौके पर मौत भी हो गई थी। अगर बिजली विभाग चार महीने पहले हुई घटना से सबक लेता तो संभवत शुक्रवार रात विवेकानंद विद्युत केंद्र पर जंफर जोड़ कर सीढ़ी से उतर रहा संविदाकर्मी संजीव मौत का शिकार नहीं हुआ होता।

सस्ती जींस को ब्रांडेड बनाकर बेच रहे कारखाने पर छापा

पाकबड़ा, अमृत विचार : सस्ती जींस पर नामचीन कंपनी का स्टिकर लगाकर बेचने की शिकायत पर पुलिस ने कंपनी के अधिकारियों के साथ कारखाने में छापा मारा। छापेमारी में लाखों रुपये का माल पकड़ा गया है। पुलिस ने कारखाना संचालक के खिलाफ थाने में तहरीर दी है।

शनिवार को कस्बे में कैलसा रोड स्थित जेडएसटी मार्केट में नेत्रिका कंसलटेंसी कंपनी की टीम की ओर से पुलिस के साथ छापेमारी की गई। जांच में पता चला कि वहां जींस एवं लोअर का कारखाना चलाया जा रहा था। टीम ने जब पड़ताल की तो जानकारी हुई कि लिवाइस, कैलविन क्लीन आदि नामचीन कंपनियों के सस्ती जींस और लोअर पर स्टीकर लगे थे। पुलिस की देखरेख में सारे माल को कंपनी वाले दो टेंपो में भरकर थाने ले आए। कारखाने से कुछ व्यक्तियों को भी पुलिस ने पकड़ लिया है। जिनसे पूछताछ की जा रही है। नेत्रिका कंसलटेंसी कंपनी के एग्जीक्यूटिव मैनेजर विनायक घनश्याम बलबाइकर ने बताया कि काफी दिनों से शिकायत मिल रही थी कि जेडएसटी मार्केट में ही जींस बनाकर उन पर ब्रांडेड लोगों लगाकर दुकानदारों को सप्लाई किया जा रहा है। छापेमारी में सूचना सही निकली। एग्जीक्यूटिव मैनेजर ने बताया कि करीब 80 लाख रुपये का माल ब्रांड के नाम बनाया गया है। कई बड़ी कंपनियों के नाम फर्जीवाड़ा किया जा रहा है।

8 घंटे तक 15,000 ने झेला बिजली संकट

कार्यालय संवाददाता, मुरादाबाद

अमृत विचार: पीटीसी उपकेंद्र के क्षेत्र सेल टैक्स कार्यालय के निकट सड़क बनाने के कार्य में खोदाई कर रही जेसीबी से अंडरग्राउंड 33 केवी की लाइन में कट लगने से फॉल्ट हो गया। जिससे विवेकानंद विद्युत केंद्र ,पीटीसी, कंपनी बाग, पीली कोठी और टैक्सी स्टैंड विद्युत उपकेंद्र के 15000 उपभोक्ताओं की रात दो बजे से सुबह 10 बजे तक बिजली आपूर्ति बाधित रही।

शुक्रवार की देर रात सेल टैक्स कार्यालय से निकट आरएनएन कंपनी द्वारा बनाई जा रही सड़क के कार्य में जेसीबी मशीन खोदाई कर रही थी। इस दौरान वहीं अंडर ग्राउंड 33 केवी के केबल में कट लगा गया। जिससे लाइन में फाल्ट होने से विवेकानंद विद्युत केंद्र, पीटीसी, कंपनी बाग, पीली कोठी और टैक्सी स्टैंड विद्युत उपकेंद्र से जुडे 15 हजार उपभोक्ताओं की बिजली आपूर्ति रात दो बजे से सुबह 10 बजे तक बाधित रही। पीटीसी विद्युत केंद्र से जुड़े कंपनी बाग विद्युत उपकेंद्र समेत 8000 उपभोक्ताओं को बिजली कटौती की मार झेलनी पड़ी। चार दिन पहले कांठ रोड पर सड़क चौड़ीकरण के कार्य को लेकर विवेकानंद विद्युत केंद्र से हटाकर जोड़ा गया था। वहीं विवेकानंद विद्युत केंद्र से टैक्सी स्टैंड विद्युत उपकेंद्र के 400 उपभोक्ताओं की बिजली आपूर्ति भी पीटीसी उपकेंद्र से जोड़ी गई थी। फाल्ट होने के बाद पीटीसी विद्युत उपकेंद्र समेत अन्य चार उपकेंद्रों के उपभोक्ताओं को 8 घंटे लगातार बिजली कटौती का संकट झेलना पड़ा। सुबह होते ही बिजली विभाग के अधिकारियों के फोन घनघनाने शुरू हो गए। वैकल्पिक व्यवस्था में विद्युत विभाग की ओर से टैक्सी स्टैंड और कंपनी बाग विभाग विद्युत उपकेंद्र की बिजली आपूर्ति जिगर कॉलोनी विद्युत केंद्र से जोड़ी गई। पीटीसी विद्युत उपकेंद्र की आपूर्ति विवेकानंद विद्युत केंद्र से सुचारू की गई।

विवेकानंद विद्युत केंद्र पर शुक्रवार रात में तार ठीक करते संविदा कर्मचारी।

परेशानी : कांठ रोड स्थित हरथला में टूटी सड़क से गुजरते वाहन। ● अमृत विचार

मृत शिक्षक की पत्नी को मिलें 2 करोड़

कार्यालय संवाददाता, मुरादाबाद

अमृत विचार: राजकीय शिक्षक संघ के प्रांतीय नेतृत्व के आह्वान पर शनिवार को महानगर के सभी मूल्यांकन केंद्रों पर कार्य बहिष्कार किया गया। वाराणसी के राजकीय हाई स्कूल मऊ गांव के शिक्षक धर्मेंद्र कुमार की हत्या के विरोध में कार्य बहिष्कार हुआ। हालांकि बाद में शिक्षकों ने कार्य किया।

महानगर के जीजी हिंदू इंटर कॉलेज, हैबिट मुस्लिम इंटर कॉलेज, आर्य इंटर कॉलेज, महाराजा अग्रसेन इंटर कॉलेज आदि जगह मूल्यांकन कार्य का सभी संगठनों ने बहिष्कार किया। जीजी हिंदू इंटर कॉलेज में डॉ. अनुज अग्रवाल ने बताया कि प्रांतीय नेतृत्व के आह्वान पर शनिवार को मूल्यांकन केंद्रों पर उत्तर पुस्तिकाओं के मूल्यांकन का बहिष्कार किया गया है। प्रदेश सरकार से हमारी मांग है कि मृतक की पत्नी को 2 करोड़ रुपये का मुआवजा मिले। साथ ही राजकीय शिक्षकों की उत्तर पुस्तिकाओं के मूल्यांकन को ट्रकों में पहुंचने में ड्यूटी न लगाई जाए। राजकीय हाईस्कूल का नाम स्वर्गीय धर्मेंद्र कुमार राजकीय हाईस्कूल किया जाए। धर्मेंद्र के पूर्ण वेतन को उनकी पत्नी को पेंशन के रूप में दिए जाने की मांग शासन से की जा रही है। जब तक यह मांगी पूरी नहीं होगी तब तक हमारा बहिष्कार जारी रहेगा। इस मौके पर राजकीय शिक्षक संघ के जिला अध्यक्ष अचल त्यागी, डॉ. अनुज अग्रवाल, विमी रस्तोगी, स्वदेश कुमारी, डॉ. सुनीत गिरी, सुरेंद्र वर्मा, सोनल, रीना तोमर मनोज कुमार, अरुण पाल, अर्चना जैसल, हेमेंद्र शर्मा, नैयर आलम, महताब आलम, सिद्धार्थ वर्मा, प्रतिभा गुप्ता आदि मौजूद रहे।

▸▸ मूल्यांकन केंद्रों पर शिक्षकों ने किया कार्य बहिष्कार

92.19 प्रतिशत उत्तर पुस्तिकाओं का मूल्यांकन पूर्ण

शनिवार को कार्य बहिष्कार के बीच उत्तर पुस्तिकाओं का मूल्यांकन हुआ। अभी तक 92 .19 प्रतिशत उत्तर पुस्तिकाओं का मूल्यांकन हो गया है। अभी भी 46,820 उत्तर पुस्तिकाएं शेष हैं। महानगर में 6 केंद्रों पर मूल्यांकन कार्य चल रहा है। महाराजा अग्रसेन इंटर कॉलेज में शनिवार को 11332, चित्रगुप्त इंटर कॉलेज में 3440, जीजी हिंदू इंटर कॉलेज 10974, आरएन इंटर कॉलेज 5662, पारकर इंटर कॉलेज 15351, हैबिट मुस्लिम इंटर कॉलेज में 13958 उत्तर पुस्तिकाओं का मूल्यांकन हुआ। सभी केंद्रों पर अभी तक 55,2773 उत्तर पुस्तिकाओं का मूल्यांकन कार्य पूर्ण हो गया है। अब कुल 46820 उत्तर पुस्तिका शेष हैं।

खाने के ऑर्डर में देरी पर होटल कर्मी को पीटा

पाकबड़ा, अमृत विचार: खाने के ऑर्डर में देरी होने पर एक आरआई ने सभी के सामने होटल के कर्मचारी को बुरी तरह पीटा। साथ ही उसे पीटते हुए वह अपनी कार में डालकर ले गए। थाने पर पता चला कि कर्मचारी को आरआई ने थाने में छोड़ दिया है।

नया मुरादाबाद स्थित सुपरटेक सोसायटी के मार्केट में कपिल दा ढाबा के नाम से होटल है। होटल के एक कर्मचारी ने बताया कि एक व्यक्ति ने चिली पनीर एवं कढ़ाई पनीर का ऑर्डर दिया था। ऑर्डर देने में देर हो गई थी। जैसे ही वह होटल से निकल रहा था। तभी उत्तर प्रदेश परिवहन लिखी हुई स्कॉर्पियो गाड़ी आई। उसमें से एक शख्स ने उतरकर मुझे पीटना शुरू कर दिया और पीटते हुए गाड़ी में डालकर ले गए। थाना प्रभारी सत्येंद्र सिंह ने बताया कि खाने के ऑर्डर में देरी होने पर आरआई कर्मचारी को थाने ले आए थे। दोनों में समझौता हो गया है।

श्रद्धांजलि | शहीद ए आजम भगत सिंह, राजगुरु और सुखदेव को किया नमन

शहीद दिवस पर अमर सपूतों को याद किया

कार्यालय संवाददाता, मुरादाबाद

अमृत विचार: ब्रिटिश शासन के खिलाफ आवाज उठाने और देश की आजादी की लड़ाई लड़ने के लिए भारत माता के वीर सपूत भगत सिंह, सुखदेव और राजगुरु कम उम्र में ही फांसी पर चढ़ गए थे। देश के लिए अपना बलिदान देने वाले इन वीर स्वतंत्रता सेनानियों की याद में ही हर साल 23 मार्च को शहीद दिवस मनाया जाता है। शनिवार को महानगर के लोगों ने इन शहीदों को विनम्र श्रद्धांजलि दी।

शहीद दिवस को याद करते हुए महाराजा अग्रसेन इंटर कॉलेज के एनसीसी अधिकारी मेजर राजीव ढल ने बताया कि 23 मार्च 1931 को मां भारती के तीन लालों शहीद ए आजम आजम भगत सिंह, राजगुरु व सुखदेव को फांसी के तख्ते पर ब्रिटिश हुकूमत द्वारा लटका दिया गया था। ब्रिटिश हुकूमत ने सोचा था कि इनको फांसी देने से आजादी के आंदोलन की आग शांत पड़ जाएगी। लेकिन इनकी शहादत से आजादी के आंदोलन की आग और धधक उठी। युवा छात्र नेता कुशल शर्मा ने कहा कि इन तीनों देशभक्तों की बदौलत ही देश 15 अगस्त 1947 को आजाद हुआ और अंग्रेजों को भारत छोड़कर जाना पड़ा। वहीं योगाचार्य महेंद्र सिंह विश्नोई ने कहा कि इस दिन को भारत के वीर सपूतों के बलिदान की याद में शहीद दिवस के तौर पर मनाते हैं। भगतसिंह, राजगुरु और सुखदेव भारत मां के वे सच्चे सपूत थे, जिन्होंने अपनी देशभक्ति और देशप्रेम को अपने प्राणों से भी अधिक महत्व दिया और मातृभूमि के लिए प्राण न्योछावर कर गए।

कुशल शर्मा

महेंद्र सिंह विश्नोई

मेजर राजीव ढल

शहीदों को दी श्रद्धांजलि

मुरादाबाद, अमृत विचार : महान क्रांतिकारी स्वतंत्रता सेनानी शहीद-ए-आजम भगत सिंह, सुखदेव और राजगुरु के शहीद दिवस पर एआईयूटीयूसी कमेटी ने सुभाष पार्क निकट मंडी समिति गेट में सभा आयोजित की गई। जिसमें आजादी के नायकों के चित्र के समक्ष पुष्प अर्पित कर उन्हें श्रद्धांजलि दी गई। शनिवार को आयोजित कार्यक्रम में एआईयूटीयूसी के राज्य सचिव कामरेड विजय पाल सिंह ने कहा कि भगत सिंह की आजादी का सपना अभी अधूरा है। उनके सपने को पूरा करने का मतलब है कि ऐसे समाज की स्थापना करना जहां ऊंच-नीच, अमीर-गरीब और छोटे-बड़े के बीच कोई भेदभाव न हो। सभा को रंजन नंदा, विनोद कुमार सैनी, भुवनेश कुमार, संजय सैनी, राजाराम, रघुवीर सिंह, प्रमोद, जावेद,अबरार आदि ने भी संबोधित किया।

ईपीसीएच का ऑनलाइन मतदान शुरू हुआ

मुरादाबाद, अमृत विचार: हस्तशिल्प निर्यात संवर्द्धन परिषद की प्रशासनिक समिति के सदस्य के लिए हो रहे चुनाव में सदस्य निर्यातकों के ऑनलाइन मतदान करने का सिलसिला शनिवार से शुरू हो गया। सदस्य निर्यातकों को एनएसडीएल की ओर से ऑनलाइन बैलेट पेपर भी भेजे गए थे।

मुरादाबाद हैंडीक्राफ्ट्स एक्सपोर्टर्स एसोसिएशन के अध्यक्ष नवेदउर्रहमान ने बताया कि कुछ सदस्य निर्यातकों ने पहले दिन ही अपना वोट कर दिया। उन्होंने बताया कि ऑनलाइन मतदान की प्रक्रिया 27 मार्च तक चलेगी। जबकि 28 मार्च को चुनाव परिणाम घोषित कर दिया जाएगा। ईपीसीएच के सेंट्रल रीजन से सीओए सदस्य के दो पदों के लिए मुरादाबाद के चार हस्तशिल्प निर्यातक चुनाव मैदान में उतरे हैं। दो-दो प्रत्याशी उतारकर मुरादाबाद हैंडीक्राफ्ट्स एक्सपोर्टर्स एसोसिएशन व लघु उद्योग भारती आमने-सामने आ चुके हैं।

मोंटी चड्ढा के खिलाफ चाचा ने दर्ज कराई धमकी की रिपोर्ट

कार्यालय संवाददाता, मुरादाबाद

▸▸ एसएसपी के आदेश पर गलशहीद थाना पुलिस ने की कार्रवाई

अमृत विचार: शराब के बड़े कारोबारी गुरजीत सिंह ने अपने भतीजे मोंटी चड्ढा के खिलाफ धमकी देने की रिपोर्ट दर्ज कराई है। थाना गलशहीद पुलिस ने एसएसपी के आदेश पर यह कार्रवाई की है।

सिविल लाइंस निवासी गुरजीत सिंह चड्ढा मायावती सरकार में सुर्खियों में रहे शराब कारोबारी पोंटी चड्ढा के छोटे भाई हैं। पोंटी चड्ढा की हत्या के बाद से परिवार में कारोबार बंट गया है। गुरजीत सिंह चड्ढा ने बीते दिनों एसएसपी को शिकायती पत्र देकर बताया कि 26 सितंबर 2023 की शाम लगभग पांच बजे वह गलशहीद थाना क्षेत्र के प्रिंस रोड पर स्थित चड्ढा पैलेस के अपने कार्यालय में बैठे थे। आरोप लगाया कि उसी दौरान पोंटी चड्ढा के बेटे मोंटी चड्ढा ने दो अलग-अलग मोबाइल नंबरों से व्हाट्सएप कॉल किया। आरोप है कि मोंटी चड्ढा ने गुरजीत सिंह चड्ढा और उनके परिवार वालों को झूठे मुकदमों में फंसा कर पुलिस और कोर्ट से परेशान कराने की धमकी दी। गुरजीत ने कहा कि दबंग आरोपियों से उन्हें और उनके परिवार वालों को जान माल का खतरा बना हुआ है। इस मामले में एसएसपी हेमराज मीना ने गलशहीद पुलिस को जांच कर कार्रवाई करने के आदेश दिए थे। एसपी सिटी अखिलेश भदौरिया ने बताया कि इस मामले में गलशहीद थाना पुलिस ने आरोपी मोंटी चड्ढा के खिलाफ रिपोर्ट दर्ज कर जांच शुरू कर दी है।

एक नजर

बच्चों ने नाटक प्रस्तुत किया

मुरादाबाद, अमृत विचार : राष्ट्रीय स्वयंसेवक संघ की ओर से शहीद दिवस के अवसर पर कार्यक्रम हुआ। इसमें बुद्धि बिहार और कांशीराम नगर के विद्यार्थियों ने प्रतिभाग किया। विद्यार्थियों ने भगत सिंह, सुखदेव और राजगुरु के विषय में विचार प्रस्तुत रखे और लघु नाटक प्रस्तुत किया। कार्यक्रम में मुख्य वक्ता महानगर प्रचारक रोहित रहे। अध्यक्षता अर्चना सिंह ने की। कार्यक्रम में अनिल, सुबोध, पीतांबर रनजय, संदीप वर्मा, विवेक कुमार, अखिल, अक्षय, धीरज, हर्ष आदि मौजूद रहे।

एक नजर

गो सेवा संगठन के सदस्यों ने की सेवा

कांठ, अमृत विचार : विकास शर्मा जिला संयोजक गो सेवा गतिविधि और राष्ट्रीय स्वयंसेवक संघ ने बृहद गो संरक्षण केंद्र सादकपुर खिचड़ी की गोशाला में गो सेवा की। राष्ट्रीय स्वयंसेवक संघ और गो सेवा गतिविधि के जिला संयोजक विकास शर्मा ने बताया कि तीन बीमार गोवंशों का उपचार कराया है। इस गोशाला में वर्तमान में 380 गोवंश सुरक्षित एवं संरक्षित हैं। ग्राम प्रधान द्वारा चारा उपलब्ध कराया। उप जिलाधिकारी द्वारा गोशाला कर्मचारियों को निर्देश दिए गए हैं कि गोशाला में निराश्रित गोवंशों को समस्या नहीं होनी चाहिए।

नाबालिग को ले जाने का आरोपी गिरफ्तार

कांठ, अमृत विचार : नाबालिग को शादी का झांसा देकर ले जाने के आरोपी को पुलिस ने गिरफ्तार कर न्यायालय में पेश किया। थाना क्षेत्र के एक ग्राम निवासी नाबालिग को थाना छजलैट के ग्राम मेवाजट निवासी अंकित कुमार पुत्र चंद्रशेखर सिंह फुसलाकर अपने साथ ले गया था। पीड़िता के परिजनों ने थाना में तहरीर देकर कार्रवाई की मांग की थी। आरोपी के विरुद्ध मामला दर्ज कर लिया गया था। थाने के उप निरीक्षक सुमित कुमार ने शनिवार को आरोपी युवक को गिरफ्तार कर लिया है। आरोपी युवक को गिरफ्तार कर पुलिस ने न्यायालय भेज दिया है।

तमंचा व कारतूस के साथ एक आरोपी को पकड़ा

ठाकुरद्वारा, अमृत विचार : कोतवाली में तैनात उपनिरीक्षक उज्ज्वल राणा ने बताया कि नगर में गश्त के दौरान मुण्डों वाली कलौनी के निकट खण्डहर में युवक पुलिस को देख छिप गया। शक होने पर पुलिस ने उसे पकड़ने का प्रयास किया तो वह भागने लगा। पुलिस ने पीछाकर उसकी तलाशी ली तो उससे तमंचा व कारतूस बरामद हुआ। पूछताछ मे उसने अपना नाम अशरफ पुत्र लड्डन निवासी वार्ड 25 मोहल्ला कुरैशियान बताया। पुलिस ने आरोपी के खिलाफ तमंचा के आरोप में कार्रवाई करते हुए चालान कर न्यायालय में पेश किया है। जहां से आरोपी को जेल भेज दिया गया।

40 लीटर कच्ची शराब के साथ आरोपी गिरफ्तार

ठाकुरद्वारा, अमृत विचार : कोतवाली पुलिस ने 40 लीटर कच्ची शराब के साथ एक युवक को गिरफ्तार कर लिया। शनिवार को कोतवाली पुलिस के उपनिरीक्षक संदीप कुमार क्षेत्र की ग्राम पंचायत मलपुरा में गश्त कर रहे थे। तभी सूचना पर राघूवाला रोड के निकट एक व्यक्ति को पकड़कर उससे 40 लीटर कच्ची शराब बरामद की। पुलिस की पूछताछ के दौरान आरोपी ने अपना नाम संजय पुत्र लल्लू सिंह, निवासी ग्राम मानावाला टाण्डा बताया। पुलिस ने आरोपी पर मामला दर्ज कर लिया है।

500 ग्राम गांजा के साथ आरोपी को पकड़ा

ठाकुरद्वारा, अमृत विचार : कोतवाली में तैनात उपनिरीक्षक रविन्द्र सिंह ने क्षेत्र में देवीपुरा रोड खैरूल्लापुर के निकट से युवक को गिरफ्तार किया। पुलिस ने तलाशी के दौरान युवक से 500 ग्राम गांजा बरामद किया है। पूछताछ में पकड़े युवक ने अपना नाम महफूज आलम पुत्र अब्दुल गफ्फार निवासी ग्राम सुरजननगर बताया है। पुलिस ने आरोपी के खिलाफ एनडीपीएस एक्ट में मामला दर्ज कर लिया है।

हादसे में युवक की मौत, दो घायल

पेड़ से टकराकर खंदक में पलट गई थी कार, शुक्रवार रात हुआ हादसा

संवाददाता, ठाकुरद्वारा

अमृत विचार : तेज रफ्तार कार अनियंत्रित होकर पेड़ से टकराई और खंदक में पलट गई। हादसे में कार में बैठे तीन युवक गंभीर रूप से घायल हो गए। पुलिस ने मौके पर पहुंचकर घायलों को सरकारी अस्पताल में भर्ती कराया। जहां एक युवक को मृत घोषित कर दिया। घायलों को प्राथमिक उपचार के बाद हायर सेन्टर रेफर कर दिया।

कोतवाली क्षेत्र के दारापुर निवासी अनुज कुमार उर्फ अनु पुत्र बृजेश कुमार काशीपुर में प्रॉपर्टी का काम करते हैं। उनके साथ रमनावाला निवासी गुरसेवक पुत्र सुखविंदर सिंह और शुभम कार से ठाकुरद्वारा होते हुए अपने गांव दारापुर गए थे। शुक्रवार रात तीनों काशीपुर जा रहे थे। इसी दौरान रामनगर खागूवाला स्थित पेट्रोल पंप के निकट कार अनियंत्रित होकर पेड़ से टकराकर खंदक में पलट गई।

ठाकुरद्वारा-शरीफनगर मार्ग पर हादसे के बाद क्षतिग्रस्त कार। ● अमृत विचार

हादसे में कार में बैठे तीनों लोग गंभीर रूप से घायल हो गए। हादसे की सूचना पर पुलिस ने मौके पर पहुंचकर तीनों घायलों को कार से निकालकर एंबुलेंस से सामुदायिक स्वास्थ्य केंद्र ठाकुरद्वारा में भर्ती कराया। जहां चिकित्सकों ने 20 वर्षीय गुरुसेवक पुत्र सुखविन्दर सिह को मृत घोषित कर दिया। हादसे की जानकारी पर परिजन अस्पताल पहुंचे। जहां मृतक के परिजनों का बुरा हाल हो गया। पुलिस ने शव को रात में ही पोस्टमार्टम के लिए भेज दिया था। हादसे में घायल दो लोगों का उपचार उत्तराखंड के काशीपुर स्थित निजी चिकित्सालय में चल रहा है। दोनों की हालत गंभीर बताई जा रही है।

ट्रैक्टर-ट्राली की टक्कर से दो युवक घायल

ठाकुरद्वारा, अमृत विचार : ठाकुरद्वारा-रतुपुरा मार्ग पर ओवरलोड ट्रैक्टर-ट्राली की टक्कर से बाइक सवार दो युवक घायल हो गए। घायलों को सरकारी अस्पताल में भर्ती कराया। कोतवाली क्षेत्र के गांव रतुपुरा निवासी मोहम्मद शोएब पुत्र इसरार व मोनिश पुत्र अब्दुल कलाम शनिवार शाम चार बजे बाइक से किसी काम के लिए ठाकुरद्वारा आ रहे थे। इसी दौरान सामने से तेज रफ्तार ओवरलोड ट्रैक्टर-ट्राली ने बाइक को गांव असदुल्लापुर के निकट टक्कर मार दी। हादसे में दोनों बाइक सवार सड़क पर गिरकर गंभीर रूप से घायल हो गए। हादसे के बाद भाग रहे ट्रैक्टर ट्राली को ग्रामीणों ने पकड़ लिया। मौके पर मौजूद लोगों ने घायलों को एंबुलेंस से सरकारी अस्पताल में भर्ती कराया। चिकित्सकों ने प्राथमिक उपचार के बाद दोनों को हायर सेंटर रेफर कर दिया।

कार की टक्कर से बाइक सवार युवक की गई जान

भगतपुर, अमृत विचार : दलपतपुर-अलीगंज मार्ग पर पसियापुरा गांव के समीप बाइक सवार दो युवकों को सामने से आ रही कार ने टक्कर मार दी। हादसे में दोनों युवक घायल हो गए। पुलिस ने घायलों को अस्पताल भिजवाया। जहां पर एक की मौत हो गई।

शनिवार को भगतपुर थाना क्षेत्र के ग्राम बेरखेड़ा मझरा निवासी जुल्फिकार उम्र 22 वर्ष पुत्र जमील साबिर ससुराल से अपने गांव आ रहा था। उसके गांव का नौशाद उम्र 23 वर्ष पुत्र शराफत भी उसके साथ ही बाइक पर था। जैसे ही बाइक भगतपुर थाना क्षेत्र के ग्राम पसियापुरा गांव के समीप पहुंची तभी डुंगरपुर की दिशा से आ रही कार ने बाइक में टक्कर मार दी। हादसे में बाइक सवार दोनों युवक गंभीर रूप से घायल हो गए। भगतपुर पुलिस ने घायलों को प्राथमिक स्वास्थ्य केंद्र भेजा। जहां पर इलाज के दौरान नौशाद की मौत हो गई। जबकि बाइक चला रहे जुल्फिकार की टांग कट गई है। उसकी भी हालत गंभीर बताई जा रही है। पुलिस ने टक्कर मारने वाली कार को कब्जे में ले लिया है।

तहसील क्षेत्र में 191 स्थानों पर होलिका दहन

कांठ/छजलैट, अमृत विचार : नगर के प्रमुख स्थानों सहित कांठ तहसील क्षेत्र में इस बार 191 स्थानों पर होलिका दहन होगा।

आज 24 मार्च को होलिका दहन होगा और कल 25 मार्च को रंग खेला जाएगा। कांठ नगर के श्री रामलीला चौराहा, संत रविदास धर्मशाला, माननगर, पट्टी वाला, चौक बाजार, गांधी आश्रम सहित कांठ थाना क्षेत्र में 101 और छजलैट थाना क्षेत्र में 90 स्थानों पर कुल 191 स्थानों पर होलिका दहन होगा। अखिल भारतीय ब्राह्मण महासभा के क्षेत्रीय अध्यक्ष आचार्य भावेश शर्मा ने बताया कि होलिका दहन का मुहूर्त रात 11 बजकर 13 मिनट से 12 बजकर 21 मिनट तक है। थाना प्रभारी निरीक्षक योगेंद्र कुमार सिंह का कहना है कि किसी प्रकार की अप्रिय घटना, असामाजिक तत्वों पर निगाह रखने के लिए गश्त की जा रही है।

गुलाल लगाकर बच्चों ने स्कूल में खेली होली

संवाददाता, बिलारी

अमृत विचार : तहसील क्षेत्र के बहोरनपुर नरौली स्थित प्रेम शांति हायर सेकेंडरी स्कूल में बच्चों ने गुलाल लगाकर होली की शुभकामनाएं दीं। बच्चों ने पानी की बर्बादी रोकने का भी संकल्प लिया।

शनिवार को विद्यालय में बच्चों ने होली उत्सव मनाया। छात्रों ने गुलाल लगाकर होली की शुभकामनाएं देते हुए पानी के रंगों से परहेज किया। प्रधानाचार्य विजय पाल सिंह राघव ने होली का महत्व बताया। इस अवसर पर आदित्य राघव, आबिद हुसैन, मनोज कुमार, शुभम प्रदीप कुमार, गुरमीत, पवन, जूली चौहान, सुषमा राघव, ज्योति, संगीता, गुड़िया रानी, प्रियंका, नीतल, आकांक्षी, रश्मी, रजनी कुमारी, लवया आदि सहित अन्य छात्र-छात्राएं सम्मिलित रहे।

बिलारी में प्रेम शांति हायर सेकेंडरी स्कूल में होली खेलते बच्चे।

होली खेलने के दौरान उपस्थित विद्यार्थी व शिक्षक-शिक्षिकाएं।

विद्यार्थियों को रंग लगाकर शिक्षकों ने दीं शुभकामना

कांठ, अमृत विचार : उच्च प्राथमिक विद्यालय राजीपुर खद्दर (कम्पोजिट) में द्वितीय पाली की वार्षिक परीक्षा समाप्त होने के बाद छात्र-छात्राओं ने गुलाल लगाकर होली मनाई। विद्यार्थियों ने रंग लगाकर होली की शुभकामनाएं दीं। सहायक अध्यापिका शिवानी वशिष्ठ ने विद्यार्थियों को होली की कथा सुनाई। इंचार्ज अध्यापक बृजेन्द्र विश्नोई, अरुण कुमार सहायक अध्यापक ने कहा कि होली आपसी भाईचारे का प्रतीक है। सांप्रदायिक सौहार्द बनाए रखना एवं आपसी गिले शिकवे दूर कर पर्व मनाना चाहिए। उन्होंने सभी को सुरक्षित होली खेलने के बारे में जागरूक किया। बच्चों ने शिक्षक-शिक्षिकाओं के साथ गुलाल उड़ाकर होली खेली। कार्यक्रम में बृजेन्द्र विश्नोई, पुनीत कुमार, अरुण कुमार यादव, शिवानी वशिष्ठ, बबीता सैनी, दीपक, संजय कुमार शिक्षक शिक्षिकाएं एवं हिमांशु, विकास, प्रशांत, शीतल, गीतिका, मंजू, अलका आदि छात्र छात्राएं मौजूद रहे।

पुलिस अधीक्षक देहात व स्टेटिक टीम ने की वाहनों की जांच

संवाददाता, ठाकुरद्वारा

अमृत विचार : पुलिस अधीक्षक देहात व कोतवाली क्षेत्र की स्टेटिक टीम ने लोकसभा चुनाव को शांतिपूर्ण कराने और असामाजिक तत्वों पर नजर रखने के लिए चेकिंग अभियान चलाया।

लोकसभा चुनाव को लेकर उत्तराखंड सीमा पर एसपी देहात संदीप कुमार मीणा, डिप्टी एसपी राजेश कुमार तिवारी, कोतवाली प्रभारी शैलेन्द्र सिंह चौहान ने स्टेटिक टीम के साथ मिलकर चेकिंग अभियान चलाया। शनिवार को अभियान के दौरान उपनिरीक्षक असीम मियां ने बताया कि कोतवाली पुलिस ने निगरानी टीम के साथ नगर के तिकोनिया बस स्टैंड पर उत्तराखंड से आने जाने वाले वाहनों पर नजर बनाए है।

ठाकुरद्वारा में वाहनों की जांच करते एसपी देहात व अन्य। ● अमृत विचार

जिससे लोकसभा चुनाव शांतिपूर्ण सम्पन्न हो सकें। टीम के मजिस्ट्रेट डॉ. हसन तनवीर, कोतवाली प्रभारी शैलेंद्र सिंह चौहान, उपनिरीक्षक आसिम मियां, कांस्टेबल सचिन कुमार, जगदीश ठाकुर, गुलशन कुमार सहित अन्य पुलिसकर्मी मौजूद रहे। इसके बाद एसपी देहात ने शनिवार को कोतवाली परिसर में निर्माणाधीन भवन का निरीक्षण किया।

मारपीट और जान से मारने की धमकी देने में महिला सहित पांच पर रिपोर्ट दर्ज

संवाददाता, ठाकुरद्वारा

अमृत विचार : कोतवाली क्षेत्र के गांव शरीफनगर में शादी में शामिल होने आई महिला से गांव के कुछ लोगों ने गाली गलौज व मारपीट की। महिला के शोर मचाने पर पास के लोगों को आता देख आरोपी जान से मारने की धमकी देकर फरार हो गए। पीड़िता की तहरीर पर पुलिस ने महिला सहित पांच लोगों के खिलाफ रिपोर्ट दर्ज कर जांच शुरू कर दी है।

उत्तराखण्ड के जसपुर निवासी सईदा पत्नी मोहम्मद अहसान ने कोतवाली पुलिस को दी तहरीर में कहा कि वह शरीफनगर में रिशतेदार के यहां शादी समारोह में शरीक होने आई थी। तभी इकराम पुत्र अकरम, दानिश और अनस पुत्र इकराम ने पीड़िता के सामने बाइक खड़ी कर गाली गलौज करनी शुरू कर दी। जिस पर पीड़िता ने विरोध किया तो आरोपियों ने सईदा पर हमला कर दिया। शोर मचाने पर आसपास के लोगों को आता देख सभी आरोपी जान से मारने की धमकी देकर फरार हो गए। पीड़िता की तहरीर पर महिला सहित पांच लोगों के खिलाफ विभिन्न धाराओं में पुलिस ने मामला दर्ज कर जांच शुरू की दी है।

एक तरफा प्रेम में नवविवाहिता पर हमला, रिपोर्ट दर्ज

भगतपुर, अमृत विचार : थाना क्षेत्र के गांव निवासी युवक ने नवविवाहिता पर चाकू से हमला कर दिया। हमले में नवविवाहिता गंभीर रूप से घायल हो गई। मामला एक तरफा प्रेम का बताया जा रहा है। विवाहिता के पिता की तहरीर के आधार पर भगतपुर पुलिस ने आरोपी के विरुद्ध रिपोर्ट दर्ज कर कार्रवाई शुरू कर दी है। पुलिस को दी तहरीर में बताया गया है कि 18 फरवरी को उसने अपनी पुत्री की शादी की थी। कुछ दिन पहले उसकी पुत्री ससुराल से मायके आई थी। आरोप है कि 22 मार्च की रात 11:30 बजे उसकी पुत्री घर के पीछे खेत में गई थी। तभी उनके गांव निवासी नन्हे ने उसकी पुत्री पर हमला कर दिया। जिसमें उसकी पुत्री गंभीर रूप से घायल हो गई। शोर मचाने पर आरोपी भाग गया। इस संबंध में विवाहिता के पिता ने थाना भगतपुर में आरोपी नन्हे के विरुद्ध तहरीर दी। जिसके आधार पर पुलिस ने आरोपी के विरुद्ध रिपोर्ट दर्ज कर कार्रवाई शुरू कर दी है। थाना प्रभारी कृष्ण कुमार ने बताया की आरोपी को गिरफ़्तार कर न्यायालय भेज दिया गया है।

सार-संक्षेप

मुरादाबाद विकास भवन सभागार में सम्मानित होते ठाकुरद्वारा के अध्यापक।

दो विद्यालय निपुण घोषित, अध्यापक सम्मानित

ठाकुरद्वारा, अमृत विचार : जनपद स्तरीय निपुण विद्यालय सम्मान समारोह में ठाकुरद्वारा के प्राथमिक विद्यालय बोबदवाला और प्राथमिक विद्यालय रामनगर खागूवाला को निपुण विद्यालय घोषित किया गया है। शुक्रवार को मुरादाबाद विकास भवन में आयोजित कार्यक्रम में जनपद के विद्यालयों के कक्षा-एक, दो एवं तीन के छात्र-छात्राओं का निपुण आंकलन डीएलएड प्रशिक्षुओं द्वारा किया। इसमें मुरादाबाद जनपद के 42 विद्यालयों में से ठाकुरद्वारा विकास खंड के दो विद्यालयों में प्राथमिक विद्यालय बोबदवाला पश्चिम और कंपोजिट विद्यालय रामनगर खागूवाला को निपुण विद्यालय घोषित किया गया। समारोह में प्रधानाध्यापक राकेश कुमार और रेनू वर्मा को सीडीओ सुमित यादव, डायट प्राचार्य डॉ. ओमप्रकाश गुप्त, एडी बेसिक बुद्ध प्रिय सिंह, बेसिक शिक्षा अधिकारी ने स्मृति चिह्न देकर सम्मानित किया।

परीक्षाफल दिखाते छात्र-छात्राएं और शिक्षक। ● अमृत विचार

वासुदेव विद्यालय में वार्षिक परीक्षाफल घोषित

कांठ, अमृत विचार : पट्टी मौढ़ा स्थित वासुदेव पूर्व माध्यमिक विद्यालय में 2023-24 का वार्षिक परीक्षाफल घोषित किया गया। जिसमें दीपांशु, प्राची, अवनी, निकित्सा, यशी, वार्षिक, राशि, तपस्वी, राधिका, मुकुल, कुनाल ने अपनी कक्षाओं में प्रथम स्थान प्राप्त किया है। विद्यालय की प्रधानाचार्या सारिका चौहान एवं उप प्रधानाचार्य राजीव कुमार ने बच्चों को पुरस्कार देकर सम्मानित किया। उन्होंने अभिभावकों से आग्रह किया कि बच्चों को उत्तम संस्कार व शिक्षा देने में गुरुजनों के साथ-साथ अभिभावकों का महत्वपूर्ण योगदान होता है। उन्होंने बच्चों के उज्जवल भविष्य की कामना की। इस अवसर पर पुष्पेंद्र कुमार, राकेश कुमार, सौरभ चौहान, नेहा यादव, संगीता, सुनीता आदि उपस्थित रहे।

ज्ञापन देते संगठन के कार्यकर्ता। ● अमृत विचार

बदायूं हत्याकांड के दूसरे आरोपी पर कार्रवाई की मांग

कांठ, अमृत विचार : अंतर्राष्ट्रीय हिंदू परिषद ने मुख्यमंत्री को संबोधित ज्ञापन नायब तहसीलदार को देकर बदायूं कांड के दूसरे आरोपी जावेद के विरुद्ध कार्रवाई की मांग की है। अंतर्राष्ट्रीय हिंदू परिषद ने नायब तहसीलदार पीयूष कुमार के माध्यम से मुख्यमंत्री को संबोधित ज्ञापन में बताया है कि 19 मार्च की शाम को बदायूं में साजिद एवं जावेद ने दो बच्चों आयुष व आहान की गला रेतकर हत्या कर दी थी एवं तीसरे बच्चे को भी लहूलुहान कर दिया था। ज्ञापन में दूसरे आरोपी जावेद पर भी पुलिस द्वारा कड़ी कार्रवाई की मांग की गई है। इस अवसर पर जिला अध्यक्ष चौधरी बृजेश उर्फ विजेंद्र सिंह, जिला महामंत्री धर्मेंद्र सिंह विश्नोई आदि कार्यकर्ता मौजूद रहे।

पोषाहार न मिलने पर गर्भवतियों में नाराजगी

डिलारी, अमृत विचार : नगर पंचायत ढकिया में गर्भवतियों और बच्चों को पुष्टाहार न मिलने से आक्रोश फूट गया। लाभार्थियों ने बाल विकास परियोजना अधिकारी का घेराव कर नाराजगी जाहिर की। ढकिया निवासी राबिया, नाजिश, नाजुक, मुर्शीदा, गुलशन, रुबीना ने लिखित शिकायत देकर बताया कि नगर में तैनात आंगनबाड़ी कार्यकत्री पूनम सरकार से मिलने वाला राशन, दलिया, रिफाइंड, दाल का समय से वितरण नहीं करती। मिलने वाले खाद्यान्न की कालाबाजारी कर रही है। कहने पर वह मारपीट करने को उतारु हो जाती है। शिकायतकर्ता महिलाओं ने बाल विकास परियोजना अधिकारी के कार्यालय का घेरावकर आंगनबाड़ी कार्यकत्रियों के खिलाफ कार्रवाई की मांग की है।

स्कूल में विद्यार्थियों ने जमकर होली खेली

डिलारी, अमृत विचार : शनिवार को आदर्श विद्या मंदिर इंटर कॉलेज गोविंदपुर, श्री साईं पब्लिक स्कूल गोविंदपुर, सरस्वती विद्या मंदिर इंटर कॉलेज डिलारी, सर्वोदय इंटर कॉलेज डिलारी में होली महोत्सव मनाया गया। इसमें छात्र-छात्राओं ने एक दूसरे को गुलाल लगाकर होली खेली। विद्यालय के प्रधानाचार्य अखिलेश कुमार सक्सेना ने कहा कि अच्छे रंग से होली खेलें, घटिया गुणवत्ता के रंग स्वास्थ्य के लिए हानिकारक होते हैं।

विद्यार्थियों को गुलाल लगातीं प्रधान अध्यापिका अर्चना सिंह।

विद्यार्थियों ने शिक्षिका के साथ खेली होली

कुंदरकी, अमृत विचार : शनिवार को ब्लॉक क्षेत्र के तहत ग्राम पंचायत फरीदपुर के प्राथमिक विद्यालय में विद्यार्थियों ने शिक्षिका और स्टाफ के साथ गुलाल लगाकर होली खेली। शनिवार को प्राथमिक विद्यालय में वार्षिक परीक्षा के बाद बच्चों और अध्यापकों ने होली मनाई। विद्यालय की प्रधानाध्यापिका ने बच्चों को गुझिया बांटकर शुभकामनाएं एवं आशीर्वाद दिया। प्रधान अध्यापिका ने बताया कि शनिवार को लिखित परीक्षा का अंतिम पेपर था। इसके बाद 30 मार्च को विद्यार्थियों की मौखिक परीक्षा होनी है।

रिपोर्ट होने के बाद भी दुष्कर्म के आरोपियों पर कार्रवाई नहीं

ठाकुरद्वारा, अमृत विचार : कोतवाली क्षेत्र के गांव की युवती ने वरिष्ठ पुलिस अधीक्षक को शिकायती पत्र देकर कहा है कि गांव के युवक ने शादी के नाम पर उसका दुष्कर्म कर वीडियो बना ली। इसके बाद वीडियो वायरल करने की धमकी देकर युवक उससे दुष्कर्म करता रहा। मामले के उजागर होने पर युवक व परिजनों ने शादी की रजामंदी दे दी। लेकिन कुछ दिनों के बाद युवक व परिजनों ने शादी से इनकार कर दिया। इसके बाद पुलिस ने पीड़िता की तहरीर पर चार फरवरी को दुष्कर्म व अन्य धाराओं में मामला दर्ज कर लिया था। लेकिन अभी तक पुलिस ने किसी भी आरोपी को गिरफ्तार नहीं किया है। अब आरोपी मुकदमा वापस लेने के लिए धमकी दे रहे हैं। पीड़िता ने आरोपियों को गिरफ्तार करने की मांग की है।

आयोजन शहीद दिवस पर विभिन्न कार्यक्रमों में देश के लिए बलिदान देने वालों को किया नमन

शहीद दिवस पर भगत सिंह, राजगुरु और सुखदेव को याद किया

संवाददाता, ठाकुरद्वारा

अमृत विचार : अखिल भारतीय किसान मजदूर सभा तथा अखिल भारतीय किसान सभा के कार्यकर्ताओं ने भगत सिंह, राजगुरु और सुखदेव का शहीद दिवस मनाया। इस दौरान दोनों संगठनों के पदाधिकारियों ने एक मांगपत्र नायब तहसीलदार को भी दिया।

शनिवार को राम मनोहर लोहिया पार्क में एकत्र होकर संगठनों के कार्यकर्ताओं ने मुख्य बाजार से पुराने बस स्टैंड के पास यात्री प्रतीक्षालय में कार्यक्रम की शुरुआत की। कार्यक्रम के अध्यक्ष करन सिंह ने शहीदों के चित्रों पर माल्यार्पण तथा पुष्प अर्पित किए और शहीदों के अधूरे कार्यों को पूरा करने का संकल्प लिया। इस दौरान गुरु सेवक के निधन होने पर मौन धारण रखा गया। इस दौरान एक मांगपत्र नायब तहसीलदार अंकित गिरी को सौंपा।

ठाकुरद्वारा में शहीद दिवस मनाते लोग। ● अमृत विचार

बिलारी में शहीद दिवस पर बाइक रैली निकालते संगठन के कार्यकर्ता।

इसमें समस्याओं के समाधान की मांग की गई। इस दौरान धर्मपाल सिंह, कैलाश सिंह, हर स्वरूप सिंह तथा डॉ. शाहिद सिद्दीकी, प्रीतम सिंह, भारत सिंह, वीर सिंह, हाजी कल्लू अकबर, अली, तिरमल सिंह, गुलशेर अली, रमेश सिंह, भोपाल सिंह, बुद्ध सिंह, लेखराज सिंह, साकिर हुसैन, सुरेंद्र सिंह, नरेश सिंह, लियाकत हुसैन मौजूद रहे।

बाइक रैली निकालकर लोगों को किया जागरूक

बिलारी, अमृत विचार : शहीद दिवस पर युवा वतन सामाजिक संगठन ने गन्ना समिति से अकरौली शहीद पार्क तक बाइक रैली निकाली। जिसका नेतृत्व युवा वतन के राष्ट्रीय संयोजक कौशल क्रांतिकारी, प्रशांत चौधरी, नोमान जमाल ने किया। शनिवार को बाइक रैली का उद्घाटन नगर पालिका के अध्यक्ष रघुराज सिंह यादव तथा जिपं सदस्य विश्वास उर्फ लवली यादव ने किया। बाइक रैली में कार्यकर्ताओं ने भगत सिंह, राजगुरु, सुखदेव, अमर रहे के नारे लगाए। राष्ट्रीय संयोजक कौशल क्रांतिकारी ने कहा कि शहीद भगत सिंह, राजगुरु, सुखदेव को याद कर युवाओं को जागरूक करने के लिए बाइक रैली निकाली जा रही है। राष्ट्रीय संयोजक नमन जमाल ने बाइक रैली का नेतृत्व कर कहा कि हमें भगत सिंह, राजगुरु, सुखदेव के बताए मार्ग पर चलना है। विमल यादव, संजीव ठाकुर, विशाल चौधरी, आदित्य पंडित, सुमित, राहुल, कौशल ठाकुर, निवेश, सलमान, डॉ. राकेश रफीक, मीनाक्षी, प्राची यादव, तिलक राज चांदना आदि रहे।

राष्ट्रीय स्वयंसेवक संघ ने मनाया शहीद दिवस

कांठ, अमृत विचार : एचएस बैंक्वेट हाल में राष्ट्रीय स्वयंसेवक संघ के विद्यार्थी विभाग के तत्वावधान में बलिदान दिवस मनाया गया। यहां शहीद भगत सिंह, सुखदेव और राजगुरु के चित्र के समक्ष पुष्प अर्पित किए गए। राष्ट्रीय स्वयं सेवक संघ के जिला प्रचारक संजीव ने कहा कि हम सभी को शहीद भगत सिंह, राजगुरु और सुखदेव के पदचिह्नों पर चलते हुए राष्ट्र की भावना को हमेशा तत्पर रहना चाहिए। उन्होंने कहा कि हमें उनसे त्याग बलिदान और सर्वस्व समर्पण की भावना सीखनी चाहिए। इस अवसर पर राष्ट्रीय स्वयंसेवक संघ की जिला संघ चालक कृष्ण गोपाल, विद्यार्थी विभाग से यश, नीटू, अभिषेक सहित मधु चौहान, रामवती प्रजापत, संचित अग्रवाल, रजत प्रभाकर, राजपाल प्रजापति, डॉक्टर अनुज चौधरी, पंकज शर्मा, महिमा शंकर पांडे, जीतू वर्मा, भावेश शर्मा आदि मौजूद रहे।

एक नजर

कल नगर में व्यापारी निकालेंगे होली यात्रा

हसनपुर, अमृत विचार : व्यापारी सुरक्षा फोरम संस्थान की ओर से नगर के मुख्य मार्गों पर रंगों के त्योहार होली पर होली यात्रा का आयोजन किया जाएगा। व्यापारियों ने रंग गुलाल व फूलों की होली खेलेंगे। व्यापारी सुरक्षा फोरम संस्थान की ओर से होली पर व्यापारी होली यात्रा निकालते हैं। इस बार यह यात्रा सोमवार को निकाली जाएगी। संगठन के प्रदेश महासचिव मुकेश गुप्ता ने बताया कि व्यापारियों की आवाज उठाने वाला एकमात्र संगठन व्यापारी सुरक्षा फोरम संस्थान है। यात्रा में शामिल व्यापारी रंग गुलाल एवं फूलों की होली खेलेंगे और एक दूसरे को बधाई देंगे। उन्होंने बताया कि होली यात्रा नगर के रहरा बस स्टैंड चौराहे से प्रारंभ होकर नगर के मुख्य मार्गों पर भ्रमण करती हुई नगर पालिका परिषद कार्यालय पहुंचकर संपन्न होगी।

व्यवस्थाओं की निगरानी के लिए बना कंट्रोल रूम

अमरोहा, अमृत विचार : अधिशासी अधिकारी डॉ. बृजेश कुमार ने होली शांतिपूर्वक संपन्न करने के लिए नगर पालिका में कंट्रोल रूम बनाया है। इसमें कर्मियों को तैनात किया गया है। ईओ ने होली पर सफाई, प्रकाश और जलापूर्ति की व्यवस्था को बनाने रखने के लिए नगर पालिका में शनिवार को कंट्रोल रूम बनाया। इसमें सफाई निरीक्षक इल्तिजा, वरिष्ठ लिपिक छवी शर्मा, जावेद, कमल प्रकाश, निरीक्षक जमाल वाजिद की ड्यूटी लगाई गई है। नगर पालिका ने कंट्रोल रूम का टोल फ्री नंबर भी जारी किया है। उस पर नगर के लोग सफाई पेयजल और प्रकाश व्यवस्था की समस्या का समाधान कर सकते हैं।

हलवाइयों की दुकानों पर गुझिया बनवा रहे लोग

गजरौला, अमृत विचार : होली पर शहर में हलवाइयों की दुकानें पकवानों से सज गई हैं। लोग घरों में गुजिझा पकवान बनाने से कतराते हैं। अब लोग दुकानों पर निर्भर होने लगे हैं। इन्हें खरीदने के लिए भी भीड़ रही। लोग दुकानों से ऑर्डर पर गुजिझा व अन्य पकवान तैयार करा रहे हैं। गुझिया बनाने का प्रचलन कम होता रहा है। पूर्व में कई दिन पहले महिलाएं घर में गुझिया बनाना शुरू कर देती थीं। लेकिन लोग अब रेडीमेड सामान बाजार से ला रहे हैं। बाजार में मावे का भाव करीब 300 रुपये किलोग्राम है। हलवाइयों की दुकानों पर गुझिया चार सौ रुपये प्रति किलोग्राम मिल रही हैं। दुकानों पर दाल, समोसे कई तरह की नमकीन समेत अन्य पकवान उपलब्ध है।

होली खेलने के बाद ब्लॉक कार्यालय में मौजूद कर्मचारी। ● अमृत विचार

होली पर एक-दूसरे को रंग लगाने के बाद प्रसन्न मुद्रा में मौजूद विद्यालय की शिक्षिकाएं व अन्य। ● अमृत विचार

होली मिलन समारोह में शामिल बच्चे व शिक्षिकाएं। ● अमृत विचार

आज रात 11:13 बजे होगा होलिका दहन

जिले भर में 1141 स्थानों पर जलाई जाएगी होलिका, सुरक्षा में तैनात रहेगी पुलिस

कार्यालय संवाददाता, अमरोहा

अमृत विचार : जिलेभर में होली का त्योहार हर्ष उल्लास के साथ मनाने की तैयारी की गई। है। हर ओर उत्साह का माहौल है। रविवार रात 11:13 मिनट पर होलिका दहन होगा। इस बीच कड़ी सुरक्षा व्यवस्था रहेगी है।

जिले में होलिका दहन की तैयारी हो गई है। होलिका दहन स्थलों को सजाया जा रहा है। रविवार सुबह से ही होलिका पूजन शुरू हो जाएगा। सोमवार को रंग खेला जाएगा। जिले में 1141 स्थान पर होलिका दहन होगा। 2 दिन तक होली का उल्लास छाया रहेगा। होली को लेकर बाजार में खरीदारी की जा रही है। शनिवार को भी शहर के बाजारों में चहल पहल रही। लोगों ने गुझिया, मिठाई से लेकर होलिका पूजन सामग्री खरीदी। शहर के मोहल्ला कोर्ट, बड़ा बाजार, बिजनौर रोड, लकड़ा चौराहा पर पिचकारियों और गुलाल से दुकानें सजीं रहीं। इस बार प्रधानमंत्री नरेंद्र मोदी व मुख्यमंत्री योगी आदित्यनाथ के मुखौटे भी की मांग भी होली पर बढ़ गई है। ज्योतिष पंडित दयानंद शर्मा ने बताया कि होली का दहन का मुहूर्त रात 11:13 का है। इसके बाद भद्र रात्रि शुरू हो जाएगी। इसमें होलिका दहन नहीं किया जाता है। उन्होंने कहा कि पूर्णिमा के मुताबिक, होलिका दहन से आसपास की नकारात्मक ऊर्जा खत्म होती है। उधर, होलिका दहन व रंग को लेकर पुलिस ने भी सुरक्षा का खाका तैयार कर लिया है।

रविवार से ही होलिका दहन स्थलों पर सुरक्षा के लिहाज से पुलिस तैनात रहेगी। कड़ी सुरक्षा में रंग व होलिका दहन होगा। पुलिस ने सभी थानां पर बैठकें कर लोगों को निर्देश दिए हैं कि यदि होली के रंग में किसी ने भंग डालने की कोशिश की तो कड़ी कार्रवाई की जाएगी।

कार्यक्रम का आरंभ करते भाजपा के जिलाध्यक्ष उदयगिरी गोस्वामी। ● अमृत विचार

ब्लॉक कर्मचारियों ने खेली होली, दी बधाई

हसनपुर, अमृत विचार : ब्लॉक कार्यालय में शनिवार को कर्मचारियों ने होली खेली। होली के गीतों पर खूब थिरके। अबीर गुलाल उड़ाकर एक दूसरे को होली की शुभकामनाएं दीं। नगर के विकासखंड कार्यालय स्थित सभागार में विकास विभाग के कर्मचारियों ने होली मिलन कार्यक्रम आयोजित किया। कर्मचारियों ने एक दूसरे को गुलाल लगाकर और गले मिलकर होली की शुभकामनाएं दीं। होली के गीतों पर जमकर नृत्य किया। इस मौके पर खंड विकास अधिकारी नीरज गर्ग, कार्यक्रम अधिकारी सौरभ सिंह, रोजगार सेवक संघ के अध्यक्ष विजेंद्र राणा, मोनू सिंह, रामनिवास, अभिलाष, यशपाल, उपेंद्र, अनिल, पुनीत रस्तोगी, प्रीतम सिंह, प्रमोद, राजेंद्र, सतीश, प्रेमदेव आदि मौजूद रहे।

होली मिलन समारोह में राधा कृष्ण के नृत्य से मन मोहा

हसनपुर, अमृत विचार : तहसील बार एसोसिएशन की ओर से आयोजित होली मिलन में राधा-कृष्ण नृत्य एवं शंकर पार्वती नृत्य देखकर लोग मंत्रमुग्ध हो गए। शांति, प्रेम एवं सौहार्द से होली मनाने की अपील की। तहसील में हुए होली मिलन में कलाकारों ने राधा कृष्ण नृत्य, शंकर पार्वती नृत्य व फूलों की होली कार्यक्रम प्रस्तुत किया। भाजपा जिलाध्यक्ष उदयगिरि गोस्वामी ने सभी जाति, वर्ग, धर्म व समुदाय के लोगों से मिल जुल कर होली मनाने का आह्वान किया। पालिका अध्यक्ष राजपाल सैनी ने कहा कि इस प्रकार के कार्यक्रमों से भाईचारा बढ़ता है। कार्यक्रम का संचालन कर रहे बार के महासचिव सुरमित कुमार गुप्ता ने कहा कि जिस प्रकार होली, दीवाली व ईद के अवसर पर बार एसोसिएशन के अधिवक्ता मिलन कार्यक्रम करते हैं, वह प्रशंसनीय है। समारोह में ब्लॉक प्रमुख ममता गुर्जर, सैदनगली नगर पंचायत अध्यक्ष अनुकृति चौधरी, भाजपा जिला महामंत्री अभिनव कौशिक, बार अध्यक्ष गंगासरन खडगवंशी, चन्द्रसैन अग्रवाल, महीपाल, श्योराज, महावीर सिंह चौहान, सुबोध शर्मा, सुनील भटनागर, दिनेश गुप्ता, हरिओम शर्मा, अमरीश शर्मा, पीयूष शर्मा, मंगलसैन शर्मा, केदारनाथ, नासिर अली, ओमपाल, मुजाहिद चौधरी, नासिर अली आदि मौजूद रहे।

गुलाल लगाकर बच्चों ने खेली होली

बुरावली, अमृत विचार : बुरावली क्षेत्र के एसएलजे पब्लिक स्कूल नॉलेज पार्क हाकमपुर में होली उत्सव हर्षोल्लास से मनाया गया। चेहरे पर गुलाल लगाकर होली खेली। बच्चों ने एक दूसरे को रंग लगाए। होली के गानों पर जमकर धूम मचाई। शिक्षिकाओं ने भी बच्चों के साथ होली उत्सव का आनन्द लिया। इस दौरान विद्यालय की प्रधानाचार्या शिवानी त्यागी ने बच्चों को होलिका दहन के बारे में बताया। भक्त प्रहलाद की कहानी भी सुनाई। विद्यालय के प्रबंधक संजय सिंह भाटी ने बच्चों को होली को सुरक्षित रूप से मनाने की सलाह दी। इस मौके पर मनोज कुमार, संजीव सिंह व समस्त स्टाफ मौजूद रहा।

> जिले में 1141 स्थानों पर होलिका दहन होगा, सुरक्षा के लिहाज से पुलिस तैनात रहेगी। होलिका दहन व रंग के दिन किसी भी असमाजिक तत्व ने माहौल बिगाड़ने की कोशिश की तो कड़ी कार्रवाई की जाएगी। -कुंवर अनुपम सिंह, एसपी

भारत ही नहीं, पूरी दुनिया का त्योहार है होली: अरुण

संवाददाता, हसनपुर

▸▸ वेदांता ग्लोबल सीनियर सेकेंडरी स्कूल में मनाई होली

अमृत विचार : ढबारसी स्थित वेदांता ग्लोबल सीनियर सेकेंडरी स्कूल में शनिवार को शिक्षकों व एवं छात्र-छात्राओं ने हर्बल रंग गुलाल लगाकर होली की शुभकामनाएं दीं। विद्यालय के प्रबंधक अरुण कुमार त्यागी ने छात्र-छात्राओं, अध्यापकों व क्षेत्रवासियों को होली का महत्व समझाया। कहा कि होली रंगों का त्योहार है। यह होली शब्द सुनते ही आंखों के सामने रंग छा जाते हैं। अब तो यह सिर्फ भारत का त्योहार नहीं रह गया है, पूरी दुनिया में मनाया जाने वाला त्योहार बन गया है। यह एकता का त्योहार भी है। क्योंकि यह लोगों को जाति, नस्ल या धर्म की परवाह किए बिना सबको त्योहार मनाने के लिए एक साथ ले आता है। इस अवसर पर विद्यालय प्रधानाचार्य अरुण कुमार शर्मा ने सभी क्षेत्रवासियों को होली की शुभकामनाएं देते हुए इस पर्व को खुशियों के साथ एक दूसरे को हर्बल रंगों का प्रयोग करने के लिए प्रोत्साहित किया। इस अवसर पर विद्यालय में विवेक कुमार त्यागी, हुकम सिंह, शेखर, अमित कुमार, विक्रांत कुमार, रश्मि सिंह, प्रिया अग्रवाल, दीप्ति शर्मा, उर्वशी जिंदल, माधवी त्यागी, तनु चाहाल, महेश त्यागी, संजीव पाल, अभिषेक अग्रवाल, नीतू रिचा चाहाल, प्रीति सैनी काजल त्यागी अंजलि भुवनेश त्यागी सोनपाल सिंह आदि अध्यापक अध्यापिका उपस्थित रहे।

बिजली लाइनों के नीचे न करें होलिका दहन

गजरौला, अमृत विचार : होलिका दहन के समय सावधनी बरतने के लिए विद्युत विभाग की ओर से अपील की गई है। जेई अजय कुमार ने कहा है कि होलिका दहन करते समय यह ध्यान रखें कि ऊपर से कोई तार तो नहीं गुजर रहा है। जेई ने बताया कि रविवार को होली का दिन है, जिसकी रात को होलिका दहन होगा। इसके दृष्टिगत रखते सुरक्षा का ध्यान करने की अपील की है। कहा कि जहां होलिका बनाई गई है। वहां कुछ जगहों पर होलिका के ऊपर विद्युत लाइन आ रही है। इसलिए होलिका दहन के समय यह सावधानी बरतें। विद्युत लाइन में होलिका दहन के समय कोई आग की चिंगारी तारों तक न जा सके। होलिका को विद्युत लाइन के नीचे से हटाकर होलिका दहन करें, जिससे कि कोई अनहोनी घटना घटित न हो सके। उन्होंने अपनी टीम को भी यह निर्देश दिए हैं कि वे भी घूम घूमकर लोगों को जागरूक करें।

हाथों पर सजी मेहंदी दिखातीं छात्राएं। ● अमृत विचार

मेहंदी व रंगोली प्रतियोगिता में छात्राओं ने दिखाई प्रतिभा

संवाददाता, बुरावली

अमृत विचार: न्याय पंचायत बुरावली क्षेत्र के गोविन्द सिंह जुनियर हाई स्कूल बरतौरा में प्रेम और सौहार्द के प्रतीक होली पर मेहंदी व रंगोली प्रतियोगिता का आयोजन किया गया। छात्र-छात्राओं ने आकर्षक रंगोली बनाई। शानदार प्रदर्शन करने वाली छात्राओं को सम्मानित भी किया गया। एक दूसरे को रंग लगाकर होली की शुभकामनाएं दीं। छात्रों ने सुंदर मेहंदी व रंगोली बनाकर अच्छा प्रदर्शन किया।

प्रधानाचार्य अमोद कुमार त्यागी ने कहा कि रंगोली समृद्ध भारतीय विरासत और परंपरागत जश्न माना जाता है। होली प्रेम और सौहार्द का प्रतीक है। शिक्षकों और बच्चों से त्यौहार को प्रेम और सौहार्द से मनाने का आह्वान भी किया इस मौके पर रोविता, पायल अग्रवाल, यौगिन्द्र कुमार, आविन्द्र कुमार आदि रहे।

टीम ने खाद्य पदार्थों के भरे नमूने, जांच को भेजे

अमरोहा, अमृत विचार : होली को देखते हुए खाद्य सुरक्षा विभाग की टीम ने शनिवार को मिलावट करने वालों के खिलाफ अभियान चलाया। दूध, मावा, सोन पापड़ी समेत अन्य खाद्य पदार्थों के नमूने लेकर जांच को भेजे।

खाद्य विभाग के सुरक्षा अधिकारी हरेंद्र सिंह चौहान ने बताया कि होली को देखते हुए मिलावट करने वालों के खिलाफ विशेष अभियान चलाया गया। इस अभियान के दौरान नगर के मोहल्ला लकड़ा इस्लामनगर कोर्ट चौराहा पर स्थित दूध मावा और सोन पापड़ी की दुकान से नमूने भरे और उन्हें जांच के लिए लखनऊ लैब भेज दिया गया। बताया कि त्योहारों पर कुछ व्यापारी अधिक धन कमाने के लिए खाद्य सामग्री में मिलावट कर लोगों के स्वास्थ्य से खिलवाड़ करते हैं। इसे रोकने के लिए खाद्य विभाग ने अभियान चला रखा है। चार दुकानों से पदार्थों के नमूने भरे गए। दुकानदार दुकानें बंद कर भाग गए।

होली खेलते पालिका के पूर्व अध्यक्ष राजेश सैनी व अन्य। ● अमृत विचार

होली मिलन समारोह में एक दूसरे को लगाया रंग-गुलाल

संवाददाता, मंडी धनौरा

अमृत विचार: नगर पालिका के पूर्व अध्यक्ष राजेश सैनी के कैम्प कार्यालय में शनिवार को होली मिलन समारोह का आयोजन किया गया। इस दौरान कई भाजपा कार्यकर्ताओं ने एक-दूसरे के गले मिलकर व रंग गुलाल लगाकर होली की बधाई दी।

राजेश सैनी ने कहा कि लोगों ने उन्हें प्रेम और स्नेह दिया है। होली मिलन में सभी वर्गों के लोगों के आने से उन्हें बहुत खुशी मिली है। होली मिलन समारोह में आए सभी लोगों के अबीर गुलाल लगाकर होली की बधाई दी। इस दौरान गौरव अग्रवाल, विपिन त्यागी, डॉ राजेंद्र सिंह, देशराज सिंह, नरेंद्र सिंह जाटव, सौरभ सैनी, कैलाश गुर्जर, डा चंद्रपाल सैनी, विनीत शर्मा, हितेश चौधरी, शिवकुमार सैनी, अनुज यादव , कपिल ठाकुर, ओम प्रकाश सैनी, नरेंद्र सैनी, जितेंद्र सिंह आदि रहे।

जौ नहीं तो बिक रहीं गेहूं की बालियां

संवाददाता, बुरावली

अमृत विचार : फाल्गुन मास की शुरुआत और फसलों की पैदावार घर-घर में खुशियां लेकर आती है। घर में सुख समृद्धि की कामना के लिए होलिका दहन में जौ या गेहूं की बालियां डाली जाती हैं। हिंदू धर्म में मान्यता है की नई फसल को सबसे पहले भगवान या पूर्वजों को अर्पित किया जाता है। ऐसा करना से परिवार में पूरे साल सुख शांति और समृद्धि बनी रहती है। होलिका दहन की अग्नि में जौ या गेहूं को बालियां की आहुति दी जाती है। होली पर जौ की बालियां भूनने का रिवाज प्राचीन काल से चलन में है। मगर किसान द्वारा जौ की बोवाई कम करने से अब जौ महंगे हो गए हैं। इनका प्रयोग भी पूजा में केवल खास जगह ही किया जाता है। इसलिए इनकी खेती कम हो गई है।

जिले के विकासखंडों की ग्राम पंचायतों में चुन्नीदा किसान ही बोवाई कर रहे हैं। इसलिए अब दुकानदार गेहूं की बालियां बेच रहे हैं। जिन्हें पहचान है वे तो नहीं ले रहे। बाकी लोग जौ के स्थान पर गेहूं की बालियां ही ले रहे हैं। होली पर जौ की बालियां भूनने का पूर्व से ही चलन है। हाथ न जले इस लिए इन बालियों को गन्ने में बांधकर भूनना शुरू हुआ। इनका चलन और कम हुआ तो खेती भी कम हो गई। आज बाजार में गेहूं 20-22 रुपये और जौ 50 रुपये किलो बिक रहे हैं। यही वजह है कि लोग जौ के स्थान पर गेहूं की बालियां ही खरीद रहे हैं। जबकि जौ की बाली धान की तरह की होती है। इसे खोलने पर कच्ची होने पर भी इसके अंदर छोटे चावल जैसा हल्का लाल दाना निकलता है। जबकि गेहूं की बाली में ऊपर से ही गेहूं की धार नजर आती है। यही वजह है कि लोग अनजाने में ही पूजन के लिए गेहूं की बाली ही ले जा रहे हैं। जौ की बालियां 50 और उससे अधिक रुपये तक हैं। अब होली के दहन की अग्नि में गेहूं की बालियां की लोग आहुति दे रहे हैं।

अमर सिंह डिग्री कॉलेज में उड़ाया रंग-गुलाल

मंडी धनौरा, अमृत विचार : नगर के शेरपुर रोड स्थित अमर सिंह मेमोरियल डिग्री कॉलेज में शनिवार को होली मिलन समारोह का आयोजन किया गया। इसमें छात्र छात्राओं ने गुलाल से टीका कर अतिथियों का स्वागत किया। छात्र छात्राओं ने फूल व रगों की होली खेली। कलाकारों ने रंगारंग कार्यक्रम प्रस्तुत किया। महाविद्यालय के प्रबंधक अशोक कुमार सैनी ने सभी छात्र छात्राओं को होली की बधाई दी। उन्होंने कहा कि होली पर भेदभाव को मिटाकर समाज में एक जुट होकर रहना चाहिए। होली पर लोग गले मिलकर दुश्मनी को भी खत्म कर देते है। इसके साथ ही सभी स्टाफ तथा छात्राओं ने डीजे पर जनकर नृत्य भी किया। इस दौरान कॉलेज अध्यक्षा अनिता सैनी, प्राचार्य डॉ. अशोक कटारिया, चंचल सैनी, डॉ. विनीत शर्मा, डॉ. अशोक कुमार गोला, अली अजीम, विजयपाल सैनी, अमरपाल सैनी आदि मौजूद रहे।

कार्यक्रम बीआरसी में हमारा आंगन हमारे बच्चे उत्सव का हुआ आयोजन

शिक्षा से बच्चों की मानसिक क्षमता का हो विकास

संवाददाता, मंडी धनौरा

अमृत विचार : नगर के स्टेशन रोड स्थित ब्लॉक संसाधन केंद्र में शनिवार को हमारा आंगन हमारे बच्चे उत्सव कार्यक्रम का आयोजन किया गया। इसमें स्कूल रेडीनेस से प्रशिक्षित अध्यापक, नोडल शिक्षक संकुल व आंगनबाड़ी कार्यकर्ताओं ने भाग लिया। कार्यक्रम का आरंभ उप जिलाधिकारी चंद्रकांता ने मां सरस्वती के चित्र पर माल्यार्पण एवं दीप प्रज्वलित कर किया।

कार्यक्रम में नई शिक्षा नीति, प्री प्राइमरी में राज्य सरकार द्वारा किए जा रहे प्रयासों, बुनियादी शिक्षा में बच्चों को दी जा रही सुविधाएं, समुदाय अभिभावकों की सहभागिता सहित अन्य बिंदुओं पर नोडल शिक्षकों ने चर्चा की। राष्ट्रीय शिक्षा नीति 2020 में आधारभूत साक्षरता के प्रथम सोपान के रूप में पूर्व प्राथमिक शिक्षा के बारे में बताया। इस दौरान एसडीएम ने कहा कि बच्चों को शिक्षित करने की जितनी जिम्मेदारी आंगनबाड़ी कार्यकर्ता व शिक्षकों की है, उतनी ही नामांकन व नियमित उपस्थिति का ध्यान रखने की जिम्मेदारी अभिभावकों की भी है। बच्चों को इस प्रकार शिक्षा दी जाएं जिसे उनके मानसिक क्षमता का विकास हो, शिक्षा के प्रति उनका उत्साह बना रहें। खंड शिक्षा अधिकारी अरुण कुमार ने कहा कि प्री-प्राइमरी एवं प्राइमरी मिलकर स्कूल रेडिनेस कार्यक्रम के अनुक्रम में बच्चों को सीखने के लिए उत्साहित एवं तत्पर करना ही इस कार्यक्रम का मूल उद्देश्य है। इसमें आंगनबाड़ी कार्यकर्तओं व अध्यापकों के समेकित प्रयास से विद्यालय में सहज वातावरण उत्पन्न हो और बच्चे अच्छी शिक्षा ग्रहण कर सके। कार्यक्रम में उत्कृष्ट कार्य करने वाले नोडल शिक्षक व आंगनबाड़ी कार्यकर्ताओं को प्रशस्ति पत्र देकर सम्मानित किया गया। कार्यक्रम का संचालन एआरपी पवन कुमार व राजकुमार ने किया। इस दौरान महिला शिक्षक संघ जिला अध्यक्ष नीतू सिंह, एआरपी पवन कुमार, राजकुमार, कुलवंत सिंह, वीरेंद्र सिंह, दयानंद सहित शिक्षक व अभिभावक मौजूद रहे।

आंगनबाड़ी कार्यकर्ताओं को जानकारी देतीं एसडीएम चंद्रकांता। ● अमृत विचार

आग लगने के बाद घटना की जानकारी लेते पुलिसकर्मी। ● अमृत विचार

वायरल वीडियो का स्क्रीन शॉट।

हुड़दंग मचाने वालों पर होगी कार्रवाई : राठी

सैदनगली, अमृत विचार : होली पर हुड़दंगी बक्शे नहीं जाएंगे। शराब पीकर जुलूस में जाने वाले जेल की हवा खाएंगे। थाना प्रभारी निशांत राठी ने कहा कि त्योहार पर माहौल खराब करने वालों पर नजर है। कहा कि होली के त्योहार पर सुरक्षा का इंतजाम रहेगा। होली के जुलूस में शराब पीकर हंगामा करने वालों के खिलाफ कड़ी कार्रवाई की जाएगी। जो लोग रंग से परहेज करते हैं वह होली के दिन घर से बाहर न निकलें।

होलिका दहन से पहले लगाई आग, रोष

संवाददाता, गजरौला

अमृत विचार : होली को शांतिपूर्ण ढंग से संपन्न करने के लिए पुलिस सतर्कता के बावजूद नगर में शरारती तत्वों ने होलिका दहन से पहले लकड़ियों में आग लगा दिया है। घटना के बाद लोगों ने विरोध जताया है। आरोपियों के खिलाफ कार्रवाई की मांग की है। पुलिस मामले की जांच कर रही है।

बताया गया कि शहर के ललिता देवी मंदिर के पास दहन के लिए होली लगाई गई थी। शनिवार शाम करीब चार बजे शरारती तत्वों ने होलिका में आग लगा दी। कुछ ही देर में आग की ऊंची उठती लपटों को देख लोगों ने शोर मचा दिया।

मौके पर भीड़ जमा हो गई, लेकिन तब तक होली जलकर राख हो चुकी थी। सूचना के बाद मौते पर पहुंची पुलिस ने घटना के बारे में जानकारी की। धर्म स्थल पर लगे सीसीटीवी कैमरे की फुटेज भी खंगाली।

लोगों ने जली हुई होली का वीडियो व फोटो सोशल मीडिया पर वायरल कर दिए। प्रभारी निरीक्षक हरीश वर्धन ने बताया कि बुजुर्ग महिला ने कूड़े में आग लगाई है।

अब घर बैठे आपके जीवन की जटिल समस्याओं का 100% पक्का समाधान
फ्री सलाह
अभी फोन करें :
GURU AADIL JI
9717810465
1% विश्वास आप करें
99% विश्वास हम बनाएंगे
स्पेशलिस्ट – प्रेम विवाह, पति–पत्नी में अनबन, दुश्मनों से छुटकारा, कारोबार में रुकावट, मनचाहा प्यार, रूठे प्रेमी को मनाना, वशीकरण आदि।

एक नजर

चार बाइकों के साथ दो आरोपी गिरफ्तार

अमरोहा, अमृत विचार : रजबपुर थाने की पुलिस ने चेकिंग के दौरान दो वाहन चोरों को गिरफ्तार किया है। उनके पास से चोरी की चार बाइकें मिली हैं। रजबपुर थाना प्रभारी निरीक्षक धर्मेंद्र सिंह के नेतृत्व में शनिवार को अपराधियों पर अंकुश लगाने के लिए चेकिंग अभियान चलाया गया। इस दौरान पुलिस ने वाहनों की चेकिंग करते हुए दो वाहन चोरों को गिरफ्तार कर लिया। इनकी निशानदेही पर चोरी की चार बाइकें और तमंचे मिल हैं। पूछताछ के दौरान आरोपियों ने अपने नाम निवासी अरविन्द कुमार निवासी गांव मिलक गुरैर थाना मैनाठेर जनपद मुरादाबाद व हसनैन बताए हैं। बरामद की गई बाइक गजरौला व अन्य जनपदों से चोरी की गई थीं।

नौगावां तगा के जंगलों में दिखा तेंदुए का जोड़ा

अमरोहा, अमृत विचार : थाना नौगांवा सादात क्षेत्र के गांव नौगावां तगा के जंगल में तेंदुए का जोड़ा दिखने से दहशत फैल गई। हालांकि कुछ देर बाद तेंदुए नजर नहीं आए। गांव नौगावां में किसान इशरत का परिवार रहता है। गांव की आबादी से कुछ दूर शुक्रवार को उनका चचेरा भाई शमशाद खेत पर था। इस दौरान उसने खेत में तेंदुए का जोड़ा खड़ा देखा। तेंदुए देखकर किसान के होश उड़ गए।

मतदान केंद्रों में व्यवस्थाएं रखें दुरुस्त

जिलाधिकारी और एसपी ने बूथों का किया निरीक्षण, जिम्मेदारी समझाई

संवाददाता, मंडी धनौरा

अमृत विचार : जिलाधिकारी राजेश कुमार त्यागी व पुलिस अधीक्षक कुंवर अनुपम सिंह ने शनिवार को लोकसभा चुनाव के मद्देनजर नगर के राष्ट्रीय इंटर कॉलेज, गांधी इंटर कॉलेज व चुचेला कलां के प्राथमिक विद्यालय व कन्या प्राथमिक विद्यालय में बूथों का निरीक्षण किया। उन्होंने सुविधाओं की जानकारी ली। इस दौरान जिलाधिकारी ने बूथों में शौचालय, पानी, खिड़की, दरवाजा प्रकाश व्यवस्था, पुरुष व महिला शौचालय, रैंप, पंखा, रसोई सहित अन्य व्यवस्थाएं देखीं।

जिलाधिकारी ने कहा कि सभी बूथों पर उत्तम व्यस्था होनी चाहिए। अगर किसी बूथ पर किसी भी प्रकार कोई कमी है तो उस कमी को समय रहते पूर्ण कर लिया जाए। सभी बूथों पर उचित प्रकाश की व्यवस्था की जाए। बूथों पर प्रकाश की व्यवस्था को लेकर किसी भी प्रकार की लापरवाही बर्दाश्त नहीं की जाएगी। उन्होंने जिम्मेदारों को व्यवस्थाएं दुरुस्त करने का निर्देश दिया। साथ ही जिम्मेदारी समझाई और ईमानदारी से काम करने को कहा है। इस दौरान उपजिलाधिकारी चंद्रकांता, पुलिस क्षेत्राधिकारी स्वेताभ भास्कर साहित आला अधिकारी मौजूद रहे।

मतदान केंद्रों का निरीक्षण करते जिलाधिकारी व एसपी। ● अमृत विचार

दिव्यांग मतदाताओं के लिए लगेगी तीसरी लाइन

अमरोहा, अमृत विचार : लोकसभा चुनाव में दिव्यांग मतदाताओं के लिए मतदान केंद्रां पर तीन लाइन बनाई जाएंगी। उनके लिए केंद्र में चार-चार की संख्या में वालंटियर होंगे, जो मतदान करने में इनका सहयोग करेंगे। मतदान के लिए केंद्रों पर मतदाताओं के लिए सभी व्यवस्था की गई हैं। दिव्यांग मतदाताओं के लिए विशेष व्यवस्था की गई है। मतदान केंद्र पर अलग से दिव्यांग मतदाताओं के लिए लाइन बनाई जाएगी। इसमें वे बिना लाइन में लगे अपना मतदान कक्ष में कम समय में कर पाएंगे। 45 प्रतिशत से अधिक विकलांगों के लिए घर से ही मतदान करने की व्यवस्था रहेगी।

19 लोगों के खिलाफ हुई गुंडा एक्ट की कार्रवाई

अमरोहा, अमृत विचार : लोकसभा चुनाव को निष्पक्ष एवं शांतिपूर्ण संपन्न कराने के लिए पुलिस अधीक्षक कुंवर अनुपम सिंह के निर्देश पर अपराध एवं अपराधियों पर शिकंजा कसा गया है। नगर पुलिस ने 19 लोगों के खिलाफ गुंडा एक्ट की कार्रवाई की है। शनिवार को नगर पुलिस ने अपराधियों पर अंकुश लगाने के लिए अभियान चलाया। इस अभियान के दौरान नगर पुलिस ने 19 अपराधियों के खिलाफ गुंडा एक्ट की कार्रवाई की है। एएसपी राजीव कुमार सिंह ने बताया कि इन सभी अपराधियों पर जनपद के विभिन्न स्थानों में कई आपराधिक मामले दर्ज हैं। इनके खिलाफ गुंडा एक्ट के कार्रवाई लोकसभा चुनाव को देखते हुए की गई है।

ई-रिक्शा चालक से लूट में अज्ञात पर रिपोर्ट दर्ज

गजरौला, अमृत विचार : चालक को नशीला रुमाल सुंघाकर ई-रिक्शा, मोबाइल व 1200 रुपये लूटने के मामले में पुलिस ने अज्ञात के खिलाफ रिपोर्ट दर्ज की है।

शहर के मोहल्ला चौहानपुरी निवासी कर्ण सिंह का पुत्र विकास ई-रिक्शा चलाता है। बुधवार को वह शहर के मोहल्ला नाईपुरा में सवारी लेकर गया था। वहां से एक युवक ने उसकी ई-रिक्शा को बृजघाट के लिए किराए पर तय कर लिया। बताया जाता है कि इसके बाद कुछ ही दूरी पर एक अन्य युवक भी ई-रिक्शा में सवार हो गया। आरोप है कि बृजघाट के पास एक युवक ने अपनी जेब से रुमाल निकाला और विकास को सुंघाकर बेहोश कर दिया। उसकी जेब में रखे 1200 रुपये के साथ ही मोबाइल व ई-रिक्शा लूट ली। आरोपी विकास को बेहोशी की हालत में वहीं फेंक कर फरार हो गए। होश में आने पर पीड़ित ने एक राहगीर के फोन से अपने परिजनों को पूरी जानकारी दी। परेशान परिजन बृजघाट पहुंचे और विकास को निजी अस्पताल से दवा दिलवाई। गुरुवार को घटना की तहरीर पुलिस को दी गई। प्रभारी निरीक्षक हरीश वर्धन ने बताया कि मामले में अज्ञात के खिलाफ रिपोर्ट दर्ज की गई है।

सार संक्षेप

कार्यक्रम में छात्र-छात्राओं को जानकारी देते वक्ता। ● अमृत विचार

जल संरक्षण पर दिया जोर, महत्व समझाया

सैदनगली, अमृत विचार : सरस्वती शिशु विद्या मंदिर इंटर कॉलेज में शनिवार को विश्व जल दिवस का कार्यक्रम हुआ। इसमें सौरभ शर्मा ने प्रकृति में जल के महत्व, जल की मात्रा, शुद्ध पेयजल, प्रयोग, जल को प्रदूषित न करने व जल संरक्षण करने पर जोर दिया। प्रधानाचार्य दिवाकर पांडेय ने जल की मात्रा, मानव जीवन में जल का उपयोग, घटते जल स्तर, जल को प्रदूषित करने, छोटे-छोटे कार्यों के लिए जल को व्यर्थ करने पर विचार रखे। इस दौरान उन्होंने छात्र छात्राओं को विश्व जल दिवस पर होली की शुभकामनाएं भी दीं।

महिला से ठगे दो लाख रुपये, मेरठ के युवक पर रिपोर्ट

गजरौला, अमृत विचार : शेयर मार्केट से मुनाफा दिलाने का झांसा देकर महिला से दो लाख रुपये की ठगी कर ली गई। पीड़िता की तहरीर पर पुलिस ने आरोपी के खिलाफ रिपोर्ट दर्ज की है। शहर के मोहल्ला लक्ष्मी नगर निवासी पोलिन ने मेरठ के सुभारती मेडिकल कॉलेज से पढ़ाई की थी। वहां उसकी जान पहचान गौरव नाम के एक युवक से हुई। आरोप है कि गौरव ने पोलिन को शेयर मार्केट से जुड़ा नेटवर्किंग प्लान बताया और रुपये लगाकर मोटा मुनाफा कमाने का झांसा दिया। पोलिन ने गौरव के बैंक खाते में तीन बार में दो लाख रुपये जमा कर दिए। इसके बाद मुनाफा नहीं होने पर पोलिन ने जब अपनी रकम वापस मांगी तो गौरव टाल मटोल करता रहा। परेशान महिला ने पुलिस को तहरीर दी, लेकिन कार्रवाई नहीं हुई। प्रभारी निरीक्षक हरीश वर्धन ने मामले में कोर्ट के आदेश पर मेरठ निवासी गौरव के खिलाफ रिपोर्ट दर्ज कर जांच शुरू कर दी है।

शहर में पैदल मार्च निकालते पुलिसकर्मी। ● अमृत विचार

जुलूस मार्ग का ड्रोन से लिया जायजा

अमरोहा, अमृत विचार : होली व लोकसभा चुनाव को कुशल संपन्न करने के लिए नगर में पुलिस ने कड़े इंतजाम किए हैं। सुरक्षा को लेकर ड्रोन कैमरों से निगरानी की जा रही है। शहर में पुलिस ने पैदल मार्च निकालकर शांति व्यवस्था की अपील की। शहर में शनिवार को नगर कोतवाली पुलिस ने पैदल मार्च निकाला। होली पर भीड़ वाले इलाकों से निकलने वाले जुलूस मार्ग की निगरानी की। ड्रोन कैमरे से जायजा लिया। नगर कोतवाली प्रभारी निरीक्षक राजेश कुमार तिवारी के नेतृत्व में नगर में पैदल मार्च निकाला। लोगों से होली भाईचारे के साथ मनाने का आह्वान किया है। मार्च नगर कोतवाली से कोर्ट चौराहा, टीपी नगर चौराहा, रेलवे स्टेशन मार्ग, बिजनौर रोड आदि मार्गों से होता हुआ कोतवाली में संपन्न हुआ।

डॉ. राम मनोहर लोहिया की जयंती पर गोष्ठी

बिलारी, अमृत विचार : तहसील क्षेत्र के रुस्तमपुर खास गांव में डॉ. राम मनोहर लोहिया की जयंती पर गोष्ठी हुई। जिसमें उनके जीवन के आदर्शों को अपनाने का संकल्प लिया गया। शनिवार को गोष्ठी में विधायक मोहम्मद फहीम इरफान ने कहा कि देश के महानायकों भगत सिंह, सुखदेव, राजगुरु और डॉ. राम मनोहर लोहिया को याद करने का दिन है। 23 मार्च भगत सिंह, सुखदेव, राजगुरु के शहादत का दिन है तो वहीं समाजवादी चिंतक डॉ. राम मनोहर लोहिया की जयंती भी है। डॉ. लोहिया समाज के अंतिम पंक्ति के अंतिम व्यक्ति के लोकतांत्रिक अधिकारों की बात करते थे। इस अवसर पर जिला उपाध्यक्ष हाजी मोहम्मद उस्मान, ग्राम प्रधान ओमप्रकाश यादव, साहब सिंह, अतर सिंह, राम सिंह, शेषनाग, जगत सिंह, नवनीत सिंह, वीर सिंह, नरेश, वीरेश, रामबाबू, चरण सिंह, अजीत सिंह, हरि सिंह, विपिन, जितेंद्र, पप्पू यादव, विपिन यादव, सरवन यादव आदि मौजूद रहे।

भाजपाइयों ने शहीदों को किया याद

संवाददाता, हसनपुर

अमृत विचार: शहीद दिवस पर शहीद सरदार भगत सिंह की प्रतिमा पर भाजपा कार्यकर्ताओं ने माल्यार्पण कर उन्हें नमन किया। इस दौरान भगत सिंह के बताए हुए मार्ग पर चलने का संकल्प लिया।

शनिवार को पालिका स्थित शहीद सरदार भगत सिंह की प्रतिमा पर विधायक महेंद्र सिंह खड़गवंशी एवं पालिका अध्यक्ष राजपाल सैनी के नेतृत्व में भाजपा कार्यकर्ताओं ने माल्यार्पण किया। विधायक ने बताया कि देशभर में शहीद दिवस मनाया जा रहा है जिसे भरत सिंह, राजगुरु और सुखदेव की याद में मनाया जाता है। इस दिन सन 1931 में युवा स्वतंत्रता सैनानियों को फांसी पर लटकाया था। देश की आजादी के लिए कुर्बान होने वाले अमर शहीदों को श्रद्धांजलि देने के लिए यह दिवस मनाया जाता है। इस मौके पर जिला उपाध्यक्ष मयंक अग्रवाल, संजय शर्मा, अजय पाल, संजय सहदेव, विक्रम महंत, विक्रांत शर्मा, पवन राज, सौरभ गुप्ता व प्रमोद आदि मौजूद रहे।

शहीद भगत सिंह की प्रतिमा पर माल्यार्पण करते विधायक व पालिकाध्यक्ष।

वाईएमएस डिग्री कॉलेज में मनाया शहीद दिवस

मंडी धनौरा, अमृत विचार : नगर के वाईएमएस डिग्री कॉलेज में शनिवार को राष्ट्रीय सेवा योजना इकाई ने शहीद दिवस मनाया। महाविद्यालय के प्रबंधक रियाज अहमद सैफी व प्राचार्य डॉ. एके सिंह ने संयुक्त रूप से स्वतंत्रता सेनानी भगत सिंह, शिवराम राजगुरु व सुखदेव थापर के चित्र पर पुष्प अर्पित कर भावभीनी श्रद्धांजलि दी। प्राचार्य ने कहा कि देश की आजादी के लिए कुर्बान होने वाले अमर शहीदों को श्रद्धांजलि देने के लिए यह दिवस मनाया जाता है। प्रबंधक ने कहा कि ब्रिटिश शासन के खिलाफ आवाज उठाने और देश की आजादी की लड़ाई लड़ने के लिए भारत माता के वीर सपूत भगत सिंह, सुखदेव व राजगुरु महज 23 साल की उम्र में फांसी पर चढ़ गये थे। इस दौरान सोहन सिंह, नाजिम सैफी, आसमा खातून सहित आदि मौजूद रहे।

एसपी ने अनुशासनहीनता में सिपाही को किया निलंबित

अमरोहा, अमृत विचार : नौगांवा सादात थाने में तैनात एक सिपाही को एक्स (ट्विटर) पर पोस्ट डालना महंगा पड़ गया। एसपी ने अनुशासनहीनता में सिपाही को निलंबित कर दिया है।

दरअसल, थाना नौगांवा सादात थाने में पीआरवी पर तैनात सिपाही विष्णु कुमार ने 16 मार्च को सोशल मीडिया पर आपत्तिजनक पोस्ट शेयर की थी।

इसमें एक राजनीतिक दल व उसके प्रत्याशी को लेकर टिप्पणी का मामला सामने आया था। मामले में एसपी कुंवर अनुपम सिंह ने सीओ लाइन अभिषेक कुमार को जांच सौंपी थी। सीओ की संस्तुति पर एसपी ने अनुशासनहीनता में सिपाही को तत्काल प्रभाव से निलंबित कर दिया। एसपी ने बताया कि सिपाही का यह कृत्य अनुशासनहीनता की श्रेणी में आता है।

नौकरी लगवाने के नाम पर 3.15 लाख हड़पे, पिता-पुत्र पर रिपोर्ट

कार्यालय संवाददाता, अमरोहा

अमृत विचार : ताइक्वांडो ट्रेनर से पालिका में पुत्र की नौकरी लगवाने के नाम पर नगर पालिका के कर्मी ने 3.15 लाख रुपये हड़प लिए। बाद में न तो नौकरी लगवाई और न ही पैसे वापस दिए। इस मामले में कोर्ट के आदेश पर नगर पुलिस ने आरोपी नगर पालिका कर्मी और उसके बेटे के खिलाफ धोखाधड़ी व धमकी देने में रिपोर्ट दर्ज की है।

दरअसल, नगर कोतवाली क्षेत्र के मोहल्ला मुल्लाना में अकबरुद्दीन का परिवार रहता है। वह ताइक्वांडो ट्रेनर हैं और मूल रूप से मेघालय के शिलांग के रहने वाले हैं। बताया गया कि अकबरुद्दीन की मुलाकात शहर के मोहल्ला पीरजादा निवासी नगर पालिका में कर्मचारी मंजर अली से हुई थी। आरोप है कि उसने बताया था, चेयरपर्सन और ईओ की कार चलाता है। उसकी बात पर विश्वास करते हुए अकबरुद्दीन ने पालिका में बेटे की नौकरी लगवाने को लेकर मंजर अली को 3.15 लाख रुपये दे दिए। इसके बाद नौकरी के नाम पर मंजर काफी वक्त तक बहाने बाजी करता रहा। बाद में 2 लाख की ओर मांग की। उन्हें शक हुआ तो उन्होंने अपने पैसे वापस करने के लिए दबाव बनाया। आरोप है कि आरोपी ने शहर के अन्य लोगों से भी नौकरी लगवाने के नाम पर कई लाख रुपये ले रखे हैं। पीड़ित ने मामले की शिकायत पुलिस से की लेकिन कार्रवाई नहीं हुई। इसके बाद उसने कोर्ट की शरण ली। प्रभारी निरीक्षक राजेश कुमार तिवारी ने बताया कि कोर्ट के आदेश पर नगर पालिका कर्मी मंजर अली व बेटे सलीम के खिलाफ रिपोर्ट दर्ज की है।

युवा समाज सेवा समिति की बैठक में मौजूद पदाधिकारी। ● अमृत विचार

सेवा समिति की बैठक में चैत्र नवरात्र की तैयारियों पर चर्चा

संवाददाता, मंडी धनौरा

अमृत विचार: चैत्र नवरात्र की तैयारियों को लेकर नगर में मंडी समिति स्थित शिव मंदिर में युवा समाज सेवा समिति की बैठक हुई। इसमें समिति के सदस्यों ने नवरात्र महोत्सव के सफल आयोजन की रूपरेखा तैयार की।

9 दिनों तक चलने वाले इस महोत्सव के लिए समिति के सदस्यों को जिम्मेदारी भी सौंपी गई। समिति के अध्यक्ष आयुष रस्तोगी ने बताया कि नगर के मोहल्ला महादेव स्थित प्राचीन नवदुर्गा मंदिर पर 9 अप्रैल से 17 अप्रैल तक प्रतिदिन 6 बजे से महाआरती होगी। 16 अप्रैल को माता रानी की शोभायात्रा निकालने को लेकर रणनीति बनाई गई।

इस दौरान सचिव अंकित घरोटिया, कोषाध्यक्ष उमंग अग्रवाल, अमित अग्रवाल, गर्वित राजपूत, दिव्यांशु सिंघल, आकाश मोदी, सौरभ जैन, एकांश कौशिक, सागर सिंगल, अंकुश गुप्ता, रूपक अग्रवाल, यतेंद्र सिंघल सहित समिति के लोग मौजूद रहे।

केबल बॉक्स फटने से 8 घंटे गुल रही आपूर्ति

हसनपुर, अमृत विचार : 33 केवीए लाइन का केबल बॉक्स फटने से 14 हजार से अधिक विद्युत उपभोक्ताओं को बिजली कटौती का सामना करना पड़ा।

नगर के ग्राम दाउदपुर के निकट केबल बॉक्स फटने से शनिवार सुबह से देर रात तक नगर की विद्युत आपूर्ति बाधित रही। सूचना के बाद विभागीय कर्मचारी मौके पर पहुंचे और दुरुस्त करने में जुटे। इस बीच बिजली गुल होने पर उपभोक्ता परेशान हुए। कुछ घरों में पेयजल की भी समस्या हो गई। काफी समय तक बिजली गुल रहने की उपभोक्ताओं ने जानकारी लेने का प्रयास किया। आरोप है कि बिजलीघर पर कर्मियों ने फोन कॉल रिसीव नहीं की। बाद में उपभोक्ताओं को केबल बॉक्स फटाने की जानकारी मिली। शनिवार सुबह से गुल बिजली देर रात लगभग सात बजे तक बहाल हो सकी। बिजलीघर के जेई साहिल गांधी ने बताया कि ग्राम दाउदपुर के निकट 33 केवीए लाइन का केबल बॉक्स फटने से आपूर्ति बाधित हुई है। केबल बॉक्स को ठीक कर दिया गया है।

घायल किसान को एंबुलेंस में बैठाते परिजन व अन्य।। ● अमृत विचार

सड़क किनारे घायल मिला किसान, पिटाई का आरोप

संवाददाता, हसनपुर

अमृत विचार: कोतवाली क्षेत्र के एक गांव में सड़क किनारे किसान घायल मिला। परिजनों ने उसे उपचार के लिए सीएससी में भर्ती कराया। हालत गंभीर होने पर उसे मेरठ के लिए रेफर कर दिया।

यह घटना कोतवाली क्षेत्र के गांव बावनखेड़ी लिंक मार्ग की है। शनिवार सुबह गांव बाबनखेड़ी के पास लिंक मार्ग पर एक व्यक्ति घायल पड़ा होने की सूचना मिली। मौके पर पहुंचे लोगों ने घायल की पहचान गांव अहरौला यार खां निवासी राजेंद्र सिंह के रूप में की। घायल के परिजन मौके पर पहुंचे। उन्होंने कोतवाली पुलिस को सूचना दी। पुलिस मौके पर पहुंची और घायल राजेंद्र सिंह को उपचार के लिए सीएचसी में भर्ती कराया। यहां से उसे चिकित्सकों ने मेरठ रेफर कर दिया गया। राजेंद्र सिंह के परिजनों का कहना है कि शुक्रवार शाम उसके मोबाइल पर किसी की फोन कॉल आई थी। इसके बाद वह घर से निकल गया था। शनिवार सुबह वह घायल अवस्था में सड़क किनारे पड़ा मिला। परिजनों का मानना है कि किसी ने उसकी पिटाई की है।

ग्रामोदय लॉ कॉलेज में होली मिलन समारोह

बिलारी, अमृत विचार : शनिवार को ग्रामोदय लॉ कॉलेज अमरपुर काशी में होली मिलन समारोह हुआ। जिसमें प्रबंधक बलराम शर्मा, उप प्रबंधक अशोक गुप्ता, प्राचार्य डॉ. अशोक सिंह ने होली को शांतिपूर्ण मनाने के लिए कहा। कॉलेज के प्राचार्य डॉ. विनोद यादव ने कहा की होली रंगों का उत्सव है। इस दौरान ग्रामोदय डिग्री कॉलेज, ग्रामोदय प्राथमिक विद्यालय के शिक्षक एवं कर्मचारियों के साथ विधि छात्र छात्राएं उपस्थित रहे।

दो दिन बाद भी नहीं लगा जिला अस्पताल से भागे बंदी का पता

कार्यालय संवाददाता, मुरादाबाद

अमृत विचार: जिला अस्पताल के शौचालय का शीशा तोड़कर पुलिस को चकमा देकर भागे बंदी का दो दिन बाद भी कोई सुराग नहीं लग सका है। पुलिस की दो टीमों के साथ ही एसओजी भी उसकी तलाश करने में जुटी है।

जनपद संभल के थाना जुनावई क्षेत्र के गांव रिवाड़ा निवासी अजीत कुमार (46) पुत्र राजेंद्र को गुन्नौर थाना पुलिस ने आर्म्स एक्ट में गिरफ्तार कर कोर्ट में पेश किया था। जहां से उसे पांच मार्च को जिला कारागार मुरादाबाद भेज दिया गया था। तभी से वह जेल में बंद था। बीते 19 मार्च को

▸▸ शौचालय का शीशा तोड़कर फरार हो गया था संभल का अजीत, तलाश जारी

सीने में दर्द और खून की उल्टियां होने पर उसे जिला अस्पताल ले जाया गया। जहां अस्पताल के तीसरी मंजिल पर स्थित संचारी रोग वार्ड में भर्ती करके उसका उपचार किया जा रहा था। उसकी सुरक्षा में दो पुलिसकर्मी भी तैनात थे। दो दिन पूर्व गुरुवार सुबह अजीत शौचालय गया।

सुरक्षा में तैनात सिपाही यदुराज तोमर और दीपक कुमार खुद शौचालय के बाहर खड़े हो गए। अंदर गया अजीत शौचालय के रोशनदान का शीशा तोड़कर महिला अस्पताल की बिल्डिंग की छत पर कूदा और भाग निकला। इस मामले में जेलर मृत्युंजय पांडेय की ओर से सिविल लाइंस थाने में रिपोर्ट दर्ज कराई गई है। सीओ सिविल लाइंस अर्पित कपूर ने बताया कि रिपोर्ट दर्ज करने के बाद से सिविल लाइंस थाना पुलिस की दो टीमों के साथ ही एसओजी की टीम बंदी की तलाश में जुटी है। उसके घर भी दबिश दी गई। घरवालों ने बताया कि वह वहां नहीं पहुंचा है। अन्य संभावित स्थानों पर बंदी अजीत की तलाश की जा रही है। लेकिन अभी तक उसका कोई सुराग नहीं लग सका है।

RAVI CHILDREN'S ACADEMY
Situation Vacant
Apply offline for the following posts....

S.No	Post	Qualification
1	Principal	Post Graduate with B.Ed. , Min. 5 Years' Experience of teaching as P.G.T, Knowledge of Administration & Child pedagogy
2	Sport Teacher/ P.T.I	M.P.Ed., Achievement & Certificates in the field of Sport / Game at District/ State/ National level
3	Hindi/ Sanskrit (P.G.T)	Post Graduate with B.Ed. in relevant subject / Acharya (Sanskrit), C.T.E.T
4	Geography (P.G.T)	Post Graduate with B.Ed. in relevant subject, C.T.E.T
5	History (P.G.T)	Post Graduate with B.Ed. in relevant subject, C.T.E.T
6	Primary Teacher (Play Group)	Graduate & N.T.T.+ D.El.Ed.
7	Lab. Asst.	B.Sc.(Physics, Chemistry, Biology)
8	Office Asst. (Computer Operator)	B.Com with O- Level, Tally, Erp (Preference to Female Candidate)
9	Receptionist	Female (graduation with good communication skill in English)
10	Aaya	High School with interest in child care

Note: Apply offline with detailed resume and relevant supportive documents till **Friday, 5 April 2024**
Date of interview: **Sunday, 7 April 2024**
Address: Ravi Children's Academy, Near Dukh Haran Nath Temple, Patel Nagar, Gonda- 271001
Contact No – 9450944999

रोहिलखण्ड मेडिकल कॉलेज एवं हॉस्पिटल
पीलीभीत बाईपास रोड, बरेली
हेल्पलाइन नं0 9045372695 रिसेप्शन नं0 : 0581-2526012,11
कमरा नं. 1089A
ओ.पी.डी. समय : प्रातः 9.00 से 3.00 बजे तक
हृदय रोग विभाग की सुविधाएं
अनुभवी चिकित्सकों द्वारा हृदय रोग का सम्पूर्ण इलाज व सुविधाएं
इंजियोग्राफी
एंजियोप्लास्टी
पेसमेकर
टी.एम.टी.
होल्टर टेस्ट (Holter Test)
बैलून बाल्बोटामी
इकोकार्डियोग्राफी
कार्डिएक रीसिंक्रनाइज़ेशन थेरेपी (CRT)
इम्प्लांटेबल कार्डियोवर्टर-डीफिब्रिलेटर (ICD)
हृदय रोग के लक्षण
क्या छाती में दर्द या भारीपन रहता है और चलने पर बढ़ जाता है?
क्या आपके पैरों में सूजन आती हैं?
क्या खाना खाने के बाद सीने या पेट में जलन या दर्द होता है?
क्या चलने में साँस फूलती है, हाथों में दर्द होता है एवं अचानक बेहोशी आना।
क्या चलने पर घबराहट होती है?
क्या आपको डाइबिटिज (शुगर) या हाई कोलेस्ट्रोल, या हाई ब्लडप्रेशर की शिकायत है और साँस फूलती है?
इस प्रकार का कोई भी लक्षण होने पर तुरन्त परामर्श करें
रोहिलखण्ड मेडिकल कालेज एण्ड हॉस्पिटल
आयुष्मान कार्ड धारकों के लिए भर्ती होने पर इलाज मुफ्त
इमरजेंसी एवं आई.सी.यू. सुविधा 24 घण्टे उपलब्ध अनुभवी चिकित्सकों की देखरेख में
रोहिलखण्ड हॉस्पिटल में इम्पैनल्ड संस्थायें
इम्पैनल्मेंट संस्थाओं के नाम (कैशलेस-इलाज)
1. आयुष्मान भारत योजना
2. राष्ट्रीय अन्धता नियंत्रण कार्यक्रम (NBCP)
3. हौसला साझेदारी (परिवार नियोजन)
4. केन्द्रीय सरकार स्वास्थ्य योजना (CGHS)
5. सी.ए.आर.आई. (CARI)
6. एक्स-सर्विसमैन कंट्रब्यूटरी हेल्थ स्कीम (ECHS)
7. आई.वी.आर.आई. (IVRI)
8. कर्मचारी राज्य बीमा कारपोरेशन (ESIC)
इम्पैनल्मेंट टी.पी.ए. कंपनी (कैशलेस-इलाज)
1. एचडीएफसी एर्गो
2. एरिकसन इंश्योरेंस प्राइवेट लिमिटेड
3. सेफवे इंश्योरेंस टी.पी.ए. प्राइवेट लिमिटेड
4. रिलायंस हेल्थ इंश्योरेंस
5. आदित्य बिरला ग्रुप जनरल इंश्योरेंस कंपनी लिमिटेड
6. जेमिन्स इंश्योरेन्स कंपनी लिमिटेड
एन.ए.बी.एच.*'राष्ट्रीय स्तर' द्वारा प्रमाणित संस्था

एक नजर

पुलिस और एसएसबी जवानों ने किया पैदल मार्च

संभल/ओबरी अमृत विचार : होली त्योहार और लोकसभा चुनाव को लेकर सतर्कता बरती जा रही है। शनिवार को असमोली थाना पुलिस और एसएसबी के जवानों ने गांव बुकनाला और मुबारकपुर बंद में पैदल मार्च किया। पुलिस ने लोगों से शांति व्यवस्था बनाए रखने की अपील की। इस दौरान थाना प्रभारी हरीश कुमार और भारी पुलिस बल मौजूद रहा।

वांछित समेत तीन आरोपी गिरफ्तार

गुन्नौर अमृत विचार : पुलिस ने गांजा, तमंचा सहित दो आरोपियों को पकड़ा है जबकि एक वांछित भी पुलिस के हत्थे चढ़ा है। कोतवाल संजीव बालियान ने बताया कि शनिवार को उपनिरीक्षक रविकुमार ने गांव फरीदपुर निवासी विवेक पुत्र आनंद प्रकाश को 600 ग्राम गांजा के साथ पकड़ा है। इसके खिलाफ शस्त्र अधिनियम और अवैध शराब के भी मुकदमे दर्ज हैं। वहीं उपनिरीक्षक विजय सिंह ने गांव अकबरपुर निवासी मुकेश पुत्र रामजीमल को तमंचा के साथ गिरफ्तार किया है। उपनिरीक्षक मनोज कुमार ने मुकदमे में वांछित गांव पतेई कायस्थ निवासी धर्मेन्द्र पुत्र कल्याण को गिरफ्तार किया है।

सपा नेता ने लोगों को बांटी पिचकारी और गुलाल

संभल अमृत विचार : समाजवादी पार्टी के जिला सचिव सईद अख्तर इसराईली ने होली के मौके पर मुहल्ला हातिम सराय में लोगों को पिचकारी, गुलाल और गुलाब वितरित किए। उन्होंने कहा कि त्योहार को आपसी सौहार्द्र के साथ मनाया जाए। इस दौरान टिंकू सागर, विकास, जीत, राजू, रमीज, तालिब, वसीम खां, आकाश आदि रहे।

एसपी ने पैदल भ्रमण कर देखे सुरक्षा इंतजाम

संभल, अमृत विचार : पुलिस अधीक्षक कुलदीप सिंह गुनावत ने शनिवार दोपहर शंकर इंटर कालेज, अस्पताल चौराहा, बाल विद्या मंदिर स्कूल, आर्य समाज रोड व बाजार ठेर समेत कई इलाकों का भ्रमण किया। एसपी ने पैदल भ्रमण करते हुए सुरक्षा इंतजामों का जायजा लिया और अधीनस्थों को निर्देश दिए। कहा कि होली पर पूरी सतर्कता बरती जाये।

संभल-चन्दौसी की खबरें पेज 9 पर भी

बदमाशों ने पशु व्यापारियों से लूटे 90 हजार रुपये

बाइक से आए तीन नकाबपोशों ने विरोध करने पर मारपीट की

कार्यालय संवाददाता, संभल/रजपुरा

- रजपुरा-बहजोई लिंक मार्ग पर दिनदहाड़े वारदात

अमृत विचार : रजपुरा थाना क्षेत्र में बाइक से आए नकाबपोश तीन बदमाशों ने दिनदहाड़े बाइक सवार तीन पशु व्यापारियों पर तमंचे तानकर 90 हजार रुपये और मोबाइल लूट लिए। इतना ही नहीं, विरोध करने पर लोगों के साथ मारपीट भी की। घटना को अंजाम देकर बदमाश भाग निकले। मामले में पुलिस को तहरीर दी गई है।

थाना क्षेत्र के गांव मलिकपुर निवासी नवाब, शकील, रहीस पशु व्यापारी हैं। शनिवार को दोपहर तीनों पशु व्यापारी गांव न्यौरा में लगने वाली साप्ताहिक बाजार से बाइक पर वापस लौट रहे थे। जैसे ही वह रजपुरा-बहजोई लिंक मार्ग पर गांव डोहरी के पास पहुंचे तो बाइक सवार नकाबपोश तीन बदमाशों ने तमंचे के बल पर उन्हें रोक लिया। बदमाशों ने तमंचे से डराकर पशु व्यापारियों से 90 हजार रुपये, मोबाइल लूट लिए। विरोध करने पर बदमाशों ने मारपीट भी की। दिनदहाड़े लूट की वारदात को अंजाम देने के बाद बदमाश भाग निकले। इस मामले में पीड़ितों ने पुलिस को तहरीर दी है। पुलिस ने जांच पड़ताल शुरू कर दी है।

कहीं बुलंदशहर के तो नहीं लुटेरे

संभल। राजपुर थाना क्षेत्र में जनपद संभल की सीमा बुलंदशहर जनपद से लगती है ऐसे में अक्सर बुलंदशहर के बदमाश लूट जैसी वारदातों को अंजाम देकर वापस अपने जनपद में भाग जाते हैं। किसानों के साथ लूट की घटना को लेकर भी यह आशंका जाहिर की जा रही है कि कहीं बदमाश दूसरे जनपद के तो नहीं।

गैंगस्टर का आरोपी तमंचा के साथ गिरफ्तार

धनारी, अमृत विचार : धनारी थाना क्षेत्र के गांव कीरतपुर स्थित सरकारी स्कूल के पास शनिवार को एक संदिग्ध व्यक्ति खड़ा हुआ था। मुखबिर से सूचना मिलने पर पुलिस मौके पर पहुंची और संदिग्ध से पूछताछ की। तलाशी लेने पर पुलिस को संदिग्ध के पास से तमंचा बरामद हुआ। थाना प्रभारी नरेश कुमार ने बताया कि पकड़ा गया आरोपी थाना क्षेत्र के गांव सुल्तानगढ़ निवासी भूरे हैं। भूरे के खिलाफ गैंगस्टर, प्रतिबंधित पशु का वध व पशु क्रूरता अधिनियम सहित पांच मुकदमे दर्ज हैं। पुलिस ने कानूनी कार्रवाई कर भूरे का चालान कर दिया।

ई रिक्शा को टक्कर मारकर ट्रैक्टर ट्राली खंदक में पलटी

संवाददाता, संभल/असमोली

- पांच लोग घायल, ट्रैक्टर के पिछले पहिये का टायर फटने से हादसा
- घायलों को संभल के निजी अस्पताल में भर्ती कराया

अमृत विचार: असमोली थाना क्षेत्र में संभल असमोली मार्ग पर ट्रैक्टर के पिछले पहिये का टायर फटने से अनियंत्रित होकर ट्रैक्टर ट्राली ई रिक्शा को रौंदकर खंदक में पलट गई। हादसे में पांच लोग घायल हो गए। हादसा इतना भीषण था कि ट्रैक्टर ट्राली के नीचे दबकर ई रिक्शा बुरी तरह क्षतिग्रस्त हो गया।

सदर कोतवाली क्षेत्र के मुहल्ला नुरियो सराय निवासी चालक जाहिद शनिवार को गांव बिछोली से ट्रैक्टर ट्राली में सीमेंट की ईंट लाद कर असमोली थाना क्षेत्र के गांव मदाला फतेहपुर जा रहा था। ईंटों के ऊपर ट्राली में कोतवाली क्षेत्र के गांव बिछोली निवासी मजदूर महफूज व दिनेश भी सवार थे। संभल असमोली मार्ग पर गांव मदाला फतेहपुर के पास अचानक से ट्रैक्टर के पिछले पहिये का टायर फट गया। जिससे अनियंत्रित हुई ट्रैक्टर ट्राली सामने से आ रहे ई रिक्शा को रौंदती हुई सड़क किनारे खंदक में पलट गई जबकि ई रिक्शा भी खंदक में पलट कर ट्रैक्टर ट्राली के नीचे दबकर क्षतिग्रस्त हो गया।

इस हादसे में मदाला फतेहपुर निवासी चालक तसलीम व ई रिक्शा में सवार गांव का ही अकरम और जाहिद, महफूज व दिनेश गंभीर रुप से घायल हो गए। हादसे के बाद मौके पर आसपास के लोग इकठ्ठा हो गए। मौके पर पहुंचे परिजनों ने तसलीम व अकरम को उपचार के लिए संभल निजी अस्पताल में भर्ती कराया। सूचना मिलने पर मौके पर पहुंची पुलिस ने जाहिद, दिनेश, महफूज को उपचार के लिए एंबुलेंस से जिला अस्पताल भिजवाया।

इंस्टाग्राम पर सीखा एटीएम से रुपए चुराना

संवाददाता, बहजोई/संभल

- पुलिस ने गिरफ्तार दोनों आरोपियों से बरामद किए 14 एटीएम कार्ड
- एटीएम का क्लोन बनाकर भी लोगों को बनाते थे मूर्ख

अमृत विचार: इंस्टाग्राम पर वीडियो देखकर एटीएम के डिस्पेंसर के साइज का एक फाइबर प्लेट इस रंग के टेप से लगाकर एटीएम से रुपए चुराने का तरीका सीखा। इसके बाद देश के कई प्रदेशों में एटीएम से रकम निकालने की वारदातों को अंजाम दिया। गिरफ्त में आये गिरोह के दो बदमाशों ने जो बताया उसे सुनकर संभल जनपद के पुलिस अधिकारी भी चौंक गये।

पुलिस अधीक्षक कुलदीप सिंह गुनावत ने बताया कि पुलिस द्वारा चंदौसी के अंबेडकर तिराहा से गिरफ्तार किये गये सनी चौहान पुत्र सूर्य प्रताप सिंह चौहान गांव दबतोरई थाना बिसौली जनपद बदायूं व नीरज प्रताप पुत्र राम सिंह जेजे कैंप समयपुर बादली जनपद रोहिणी दिल्ली एटीएम से छेड़छाड़ कर एटीएम कार्ड बदलकर उपभोक्ताओं के रुपए एटीएम से निकाल लेते थे। उन्होंने बताया कि गिरफ्तार दोनों युवकों ने इंस्टाग्राम के माध्यम से एटीएम से रुपए चुराने का तरीका सीखा। जब वह इसमें माहिर हो गए तो उन्होंने इंस्टाग्राम से सीखे तरीके का इस्तेमाल करना शुरू कर दिया। एटीएम के डिस्पेंसर के साइज की एक फाइबर प्लेट इस रंग के टेप से लगा देते थे। फाइबर प्लेट लगी होने के कारण रुपए ग्राहक को प्राप्त नहीं होते थे। ग्राहक परेशान होकर चला जाता था। तब यह लोग एटीएम के अंदर जाकर प्लेट को हटाकर पैसे निकाल लेते थे।

पुलिस की गिरफ्त में आरोपी व मामले की जानकारी देते एसपी कुलदीप सिंह गुनावत।

एटीएम का क्लोन बनाकर भी निकालते थे रुपए

बहजोई, अमृत विचार : एसपी कुलदीप सिंह गुनावत ने बताया कि गिरफ्तार किए गए आरोपियों ने पूछताछ के दौरान बताया कि वह एटीएम क्लोन करके फर्जी तरीके से बनाकर एटीएम के अंदर जाते थे। उन लोगों का इंतजार करते थे जो एटीएम से रुपए निकालना नहीं जानते थे। फिर बातों बातों में सहानुभूति दिखाकर उन लोगों का एटीएम उनके रुपए निकालने के नाम पर लेते थे। एटीएम मशीन में रुपए निकालने के लिए लगाते थे तथा जानबूझकर उनका रूपया नहीं निकलते थे। इसी दौरान उनके एटीएम का पिन कोड पूछ लेते थे। एटीएम बदलकर उनके खातों से रुपया निकाल लेते थे।

पुलिस ने यह सामान बरामद किया

बहजोई, अमृत विचार : पुलिस ने गिरफ्तार किए गए सनी सिंह चौहान व नीरज प्रताप सिंह के पास से 14 एटीएम कार्ड, ग्राहकों को भ्रमित करने के उद्देश्य लगाई गई फाइबर की एक प्लेट, दो मोबाइल, 24260 की नगदी, एक पैन कार्ड व एक कार बरामद की है। अभी इन लोगों का आपराधिक इतिहास खंगाला जा रहा है।

गैंगस्टर सहित दो गिरफ्तार, नशे की गोलियां बरामद

संभल/ओबरी, अमृत विचार: असमोली थाना क्षेत्र में संभल जोया मार्ग पर शनिवार को गांव मदाला फतेहपुर के पास स्थित पेट्रोल पंप के नजदीक गैंगस्टर का आरोपी गांव बिलालपत निवासी बुन्दा उर्फ शानू अली खड़ा हुआ था।

सूचना मिलने पर पुलिस मौके पर पहुंची और बुन्दा को गिरफ्तार कर लिया। थाना प्रभारी हरीश कुमार ने बताया कि बुन्दा ने अपना एक गिरोह बना रखा है और अवैध रुप से धन इकट्ठा करने के लिए बुन्दा अपने साथियों के साथ मिलकर लूटपाट करने का काम करता है। दूसरी ओर थाना क्षेत्र के गांव शहबाजपुर कला निवासी मुख्तियार को पुलिस ने गांव भमालपुर मार्ग से गिरफ्तार कर लिया। तलाशी लेने पर मुख्तियार के पास से नशे की 320 गोलियां बरामद हुई।

सार-संक्षेप

बहजोई में डा. लोहिया की जयंती मनाते सपा पदाधिकारी। ● अमृत विचार

समाजवादी पुरोधा थे डा. राम मनोहर लोहिया

बहजोई, अमृत विचार : समाजवादी पार्टी के कार्यकर्ताओं ने समाजवादी चिंतक डॉ. राम मनोहर लोहिया की जयंती मनाई उनके चित्र पर पुष्प अर्पित करते हुए उन्हें श्रद्धांजलि दी। वहीं उनके बताएं मार्ग पर चलकर समाज में कार्य करने का आह्वान किया। समाजवादी पार्टी के कार्यालय पर समाजवादी चिंतक रहे डॉ. राम मनोहर लोहिया की जयंती उनके चित्र पर पुष्प अर्पित कर श्रद्धांजलि दी। जिलाध्यक्ष असगर अली अंसारी ने कहा कि भाजपा सरकार से जनता से विश्वास उठ चुका है। आज जनता के बीच जागरूक करने के लिए हमें डा. लोहिया के बताए रास्ते पर चलना होगा। जिला महासचिव कृष्ण मुरारी शंखधार ने कहा कि डा. लोहिया समाजवादी पुरोधा थे। इस दौरान निसार अहमद, नेत्रपाल सिंह यादव, फकरे आलम, हरवीर यादव, उमेश यादव, रोहिन सिंह एडवोकेट, अमरीश यादव, विशाल कुमार, मुन्ना लाल शाक्य, साबिर खान, आदि मौजूद रहे। संचालन कृष्ण मुरारी शंखधार ने किया।

डॉ.लोहिया के आदर्शों पर चलने का लिया संकल्प

संभल, अमृत विचार : समाजवादी पार्टी के कार्यकर्ताओं ने डॉ.राम मनोहर लोहिया की 114वीं जयंती मनाई। उनके आदर्शों पर चलकर गरीबों, मजदूरों और किसानों समेत सभी वर्गों की सेवा करने का संकल्प लिया। सपा के पूर्व जिलाध्यक्ष एवं सदस्य प्रदेश कार्यकारिणी फिरोज खां के पक्का बाग पर स्थित निजी कार्यालय पर डॉ.राम मनोहर लोहिया की जयंती मनाई गई। सपा नेता फिरोज खां ने कहा कि डॉ.लोहिया ने कभी भी गरीब, किसान, मजदूर की आवाज को दबने नहीं दिया। सपाइयों ने अस्पतालों में मरीजों को फल भी वितरित किए। इस दौरान रामरहीस यादव, अकील खां, आरिफ खां, वीरेश यादव, बाबू खां, गुलाम मुस्तफा आदि रहे।

होली मनाते भारतीय मजदूर संघ से जुड़े रोडवेज कर्मी। ● अमृत विचार

बस अड्डे पर चालकों और परिचालकों ने मनाई होली

संभल, अमृत विचार : भारतीय मजदूर संघ के बैनर तले संभल रोडवेज बस अड्डे पर होली मिलन समारोह हुआ। जिसमें बस अड्डा स्टाफ, चालकों और परिचालकों ने एक-दूसरे को गुलाल लगाकर होली की बधाई दी। शनिवार को शाम संभल रोडवेज बस अड्डा पर हुए होली मिलन समारोह में बस चालकों, परिचालकों और स्टाफ ने गुलाल लगाकर होली खेली। भारतीय मजदूर संघ के कार्यकारी जिलाध्यक्ष सौरभ शर्मा ने कहा कि रंगों का त्योहार होली आपसी भाईचारे का संदेश देता है। इस त्योहार को लोग गिले शिकवे दूर करते हुए सौहार्द्र के साथ मनाएं। इस दौरान राधेश्याम, चांद मोहम्मद, रविंद्र, दीपक शर्मा, जितेंद्र, सत्यवीर सिंह, ताराचंद्र, ज्ञानपाल, मुजीब अहमद, संजय, राजेश, प्रदीप, सचिन, अमित वर्मा, नासिर अली, सतपाल, सिंह आदि रहे।

सिरसी में विजेता खिलाड़ियों को प्रमाण पत्र देते अतिथि। ● अमृत विचार

फुटबॉल टूर्नामेंट : आईएम इंटर कालेज का ट्रॉफी पर कब्जा

सिरसी, अमृत विचार : जवाहर लाल मेमोरियल इंटर कॉलेज सिरसी के मैदान पर खेल विभाग द्वारा आयोजित हुए जिला स्तरीय ओपन फुटबॉल टूर्नामेंट में आईएम इंटर कॉलेज की टीम ने सिरसी स्पोर्टिंग को हराकर ट्रॉफी पर कब्जा किया। फुटबॉल टूर्नामेंट में सीनियर वर्ग में चार टीमों ने हिस्सा लिया। फाइनल मुकाबला आईएम इंटर कॉलेज और सिरसी स्पोर्टिंग के बीच खेला गया। आईएम इंटर कॉलेज टीम ने सिरसी स्पोर्टिंग को 1-0 से हराकर ट्रॉफी अपने नाम कर ली। जूनियर वर्ग का फाइनल मुकाबला संभल पब्लिक स्कूल सिरसी और सिरसी स्पोर्टिंग बी के बीच हुआ। जिसमें संभल पब्लिक स्कूल की टीम 2-0 से विजयी रही। आईएम इंटर कालेज के प्रधानाचार्य मोहम्मद शुएब जैदी और एसबीएम डिग्री कालेज के प्रबंधक काशिफ रजा ने विजेता टीमों को ट्राफी एवं प्रमाण पत्र देकर सम्मानित किया। रेफरी की भूमिका आशिक अब्बास ने निभाई।

जियाउर्रहमान बोले विपक्ष का दमन कर रही भाजपा सरकार

संभल, अमृत विचार: संभल लोकसभा क्षेत्र से समाजवादी पार्टी के प्रत्याशी व कुंदरकी के विधायक जियाउर्रहमान बर्क ने आम आदमी पार्टी नेता व दिल्ली के मुख्यमंत्री अरविंद केजरीवाल की गिरफ्तारी पर कहा कि भाजपा सरकार विपक्ष का दमन करने पर तुली है। विपक्षी नेताओं को तरह-तरह से परेशान किया जा रहा है।

अपने आवास पर पत्रकारों से वार्ता में जियाउर्रहमान बर्क ने कहा कि लोकसभा चुनाव से पहले सरकार ईडी व सीबीआई से विपक्षी नेताओं को परेशान कराने का काम कर रही है। अरविंद केजरीवाल की गिरफ्तारी भी इसी का हिस्सा है। मदरसा शिक्षा एक्ट को अदालत द्वारा खत्म करने के फैसले को लेकर कहा कि इस मामले में कानूनी लड़ाई लड़ी जायेगी।

स्कूलों में होली का उल्लास, बच्चों ने गुलाल लगाकर दी बधाई

कार्यालय संवाददाता, संभल/बबराला

अमृत विचार : जिले में शनिवार को स्कूल कालेज खुले तो बच्चों में होली का उत्साह नजर आया। तमाम छात्र छात्राएं गुलाल लेकर पहुंचे थे। जैसे ही छुट्टी हुई तो छात्र छात्राओं ने एक-दूसरे को गुलाल लगाकर होली की बधाई दी। स्कूलों से बाहर आए छात्र छात्राओं के चेहरे रंगे नजर आए। इस बीच स्कूल प्रबंधन ने भी गुलाल से होली खेली। प्राकृतिक रंगों का महत्व बताया। बबराला के संस्कृति पब्लिक स्कूल में प्रबंधक रामबाबू वार्ष्णेय ने होली की शुभकामनाएं देते हुए छात्र-छात्राओं को उपहार बांटे। प्रधानाचार्या सृष्टि वार्ष्णेय ने बच्चों को प्राकृतिक रंगों का महत्व समझाया। राधा-कृष्ण के रूप में सजे बच्चों ने ब्रज की होली खेली और एक-दूसरे को गुलाल लगाया। वहीं विद्याकुंज इंटरनेशनल स्कूल में नन्हे-मुन्ने बच्चों ने एक दूसरे को गुलाल लगाया। होली के गीतों पर नृत्य किया। विद्यालय चेयरमैन अतुल गोयल, कपिल गोयल, कार्तिक गोयल, सोनल शर्मा, श्वेता वार्षेय, श्वेता सिंह, नव्या, नीशू, अंशु, पायल, वैष्णवी गोयल, खदीजा, रीतू, श्वेता सिंह, शिवानी, आकाश निकुंज आदि रहे। प्रधानाचार्य सुशील शर्मा ने सभी को होली की बधाई दी।

बबराला के स्कूल में होली पर मस्ती करते बच्चे। ● अमृत विचार

होली उत्सव में कलाकारों संग नृत्य करते व्यापारी। ● अमृत विचार

- छुट्टी के बाद खेली होली, प्राकृतिक रंगों का महत्व बताया

व्यापारियों ने होली उत्सव में उड़ाया रंग गुलाल

बहजोई, अमृत विचार : श्री सर्राफा वेलफेयर समिति के तत्वाधान में होली उत्सव कार्यक्रम में एक दूसरे को रंग गुलाल लगाकर पदाधिकारियों ने होली की शुभकामनाएं दीं। वहीं कलाकारों ने भक्ति गीतों पर नृत्य प्रस्तुत कर जमकर तालियां बटोरीं। होली का त्योहार मिलजुल कर मनाए जाने का आह्वान किया। डीआर रिसोर्ट में आयोजित कार्यक्रम का शुभारंभ अध्यक्ष हिरदेश कुमार सरपंच, महामंत्री वीरेंद्र कुमार वीरू ने पूजा अर्चना कर किया। इसके बाद पदाधिकारियों ने एक दूसरे को रंग गुलाल लगाकर होली की शुभकामनाएं दीं। बाहर से आए कलाकारों ने राधा कृष्ण स्वरूप में नृत्य प्रस्तुत कर सबका मन मोह लिया। व्यापारियों ने जमकर फूलों की होली खेली। महामंत्री वीरेंद्र कुमार वीरू, उपाध्यक्ष विनीत कुमार, कोषाध्यक्ष सुधांशु नानू, मंत्री मोहित कुमार डीएमटी, उपमंत्री नवीन घी, सभासद गोपाल सर्राफ, गिरीश कुमार सर्राफ, अमित कुमार, कमल कुमार, रवि शंकर, आदि मौजूद रहे।

होली के गीतों पर नृत्य करतीं आराध्या वूमेन की सदस्य। ● अमृत विचार

आराध्या वूमेन ने मनाया होली महोत्सव

कार्यालय संवाददाता, चन्दौसी

अमृत विचार: आराध्या वूमेन एण्ड चाइल्ड वेलफेयर एसोसिएशन के द्वारा होली महोत्सव हर्षोल्लास से मनाया गया। जिसमें महिलाओं ने होली के गीतों पर नृत्य प्रस्तुत किया। फूलों और गुलाल से होली खेली गई। एक दूसरे को अबीर गुलाल लगा कर होली की बधाई दी। इस दौरान खेलों का आयोजन किया गया। विजेता प्रतिभागियों को पुरस्कृत किया गया।

इस दौरान गुजिया, दही बड़ा इत्यादि व्यंजन की प्रतियोगिता भी कराई गई। ग्रुप अध्यक्ष पूनम अरोड़ा ने कहा कि यह कार्यक्रम आपसी सद्भाव को बढ़ाने के उद्देश्य से किया गया है। सचिव डॉ. दुर्गा टंडन ने कहा कि होली वसंत के आने के प्रतीक के रूप में रंगो के साथ मनाई जाती है। इस अवसर पर अनु गांधी, योग्यता कोहली, गुंजन बत्रा, रेखा रस्तोगी, मंजू गुप्ता, मीनू अहूजा, सीमा डूडेजा, बेबी मखीजा, शालू अरोड़ा, ज्योति साहनी, रीना अरोड़ा, शालू अरोड़ा, प्रियंका सिंह, आरती शर्मा आदि रहीं।

बच्चों में बांटी गई रंग और पिचकारी, खिले चेहरे

कार्यालय संवाददाता, चन्दौसी

अमृत विचार: जायंट्स ग्रुप वूमेन शिखर द्वारा शनिवार को आवास विकास स्थित शिवालय मंदिर पर रहने वाले बच्चों को जरूरमंद चीजों का वितरण किया गया। रंग, पिचकारी, गुब्बारे, गुजिया समेत अन्य सामान का वितरण किया। रंग पिचकारी पाकर बच्चों के चेहरे खिल उठे। ग्रुप अध्यक्ष शालिनी शर्मा ने बताया हमें त्योहार को हर्षोल्लास पूर्वक मनाना चाहिए। इस मौके पर फेडरेशन अफसर शिखा शर्मा ने बच्चों को होली के त्यौहार के बारे में जानकारी दी। इस मौके पर शोभा शर्मा, नीतू रस्तोगी, शीनू शर्मा, सीमा अग्रवाल, सुनीता शर्मा, नंदिनी अग्रवाल आदि मौजूद रहे।

रंग व पिचकारी लिए बच्चे व जायंट्स वूमेन शिखर की सदस्याएं। ● अमृत विचार

गवां के स्कूलों में धूमधाम से मना होली उत्सव

गवां, अमृत विचार : गवां सहित आसपास के स्कूल-कॉलेजों में होली पर्व धूमधाम से मनाया गया। बीएसबीडी इंटर कॉलेज के प्रधानाचार्य पीताम्बर यादव ने बताया कि स्कूल में होली मिलन कार्यक्रम का आयोजन किया गया है। इस दौरान स्कूल की शिक्षक-शिक्षिकाओं ने एक-दूसरे को गुलाल लगाया। प्रधानाचार्य ने शिक्षकों को संबोधित करते हुए कहा कि रंगों का यह त्योहार होली देशभर में मस्ती और उत्साह के साथ मनाया जाता है। कार्यक्रम में स्कूल स्टाफ की ओर से विभिन्न सांस्कृतिक कार्यक्रम का आयोजन किया गया।

आवश्यकता है
रफीक हुसैन मेमोरियल डिग्री कॉलेज डिडौली जनपद अमरोहा को आवश्यकता है। प्रवक्ताओं की (UG) वेतनमान योग्यता अनुसार योग्यता (NET/PhD,)
मो० नंबर- 97562 41936

VARUN ARJUN UNIVERSITY
N.H.-24, Banthra, Shahjahanpur
Pharmacy PCI Approved
D.Pharm/B.Pharm
VARUN ARJUN MEDICAL COLLEGE & ROHILKHAND HOSPITAL VAMCRH SHAHJAHANPUR Excellence towards profession
We focus on interdisciplinary research though collaboration with industry, medical college & develop students for future endeavors in healthcare We educate student to serve society by take care of challenges Pharmaceutical industry. We prepare our students for various competitions like exit Exam. Experienced and dedicated faculties are the hallmarks of our institute, who are continuously helping student in publishing research & obtaining patent.
Direct Admission Open
Session 2024-25
100% Placement
Admission Helpline:9455113105
SUN LUPIN Pfizer pil Psychotropics India Limited MACLEODS Canixa Life Sciences
Website:-www.varunarjunmedicalcollege.com, Email ID: varunarjun trust@gmail.com

एक नजर

बहला फुसला कर युवती को ले गया युवक

बनियाठेर/चन्दौसी, अमृत विचार : थाना बनियाठेर के एक गांव निवासी पीड़ित पिता ने पुलिस को दी तहरीर में बताया कि 18 मार्च की सुबह करीब पांच बजे उसकी बेटी शौच के लिए जंगल गई थी लेकिन घर वापस नहीं लौटी। काफी इंतजार के बाद जब बेटी घर नहीं आयी तो तलाश शुरू कर दी। पता चला कि युवक दुर्गेश प्रजापति निवासी गांव बनियाखेड़ा उसकी बेटी को बहला फुसला कर ले गया है। पुलिस ने दुर्गेश के खिलाफ रिपोर्ट दर्ज कर ली है।

गाली गलौज के विरोध पर दुकानदार को किया घायल

संभल, अमृत विचार : कैलादेवी थाना क्षेत्र के गांव कुदारसी निवासी जीतपाल की किराना की दुकान के सामने शनिवार को रास्ते में खड़े होकर गांव के ही चार व्यक्ति नशे में गाली गलौज कर रहे थे। जीतपाल ने विरोध किया। उस समय चारों व्यक्ति मौके से चले गए। थोड़ी देर बाद जीतपाल काम करने के लिए खेत पर जा रहा था। आरोप है कि चारों व्यक्तियों ने मिलकर जीतपाल को रास्ते में रोक लिया और लात घूसों से मारपीट की। जिससे जीतपाल घायल हो गया।

चाइनीज मांझे से बालक का हाथ जख्मी

संभल, अमृत विचार : सदर कोतवाली क्षेत्र के मुहल्ला चौधरी सराय निवासी बालक शुक्रवार की शाम मुहल्ला में ही चाइनीज मांझे से पतंग उड़ा रहे थे। इसी दौरान एक बालक की पतंग कट गई। कटी पतंग को पकड़ने के लिए बालकों के साथ साथ मुहल्ला के ही शौकीर का 12 वर्षीय बेटा अता भी चाइनीज मांझे को पकड़कर पतंग लूटने की कोशिश करने लगा। अन्य बालकों से पतंग की छीना-झपटी करते समय चाइनीज मांझे से अता का हाथ जख्मी हो गया।

अज्ञात वाहन की टक्कर से बाइक सवार घायल

असमोली, अमृत विचार : गांव सदीरनपुर निवासी अजय शनिवार को बाइक पर सवार होकर काशीपुर से घर आ रहा था। संभल जोया मार्ग पर मनोटा पुल व गांव दबोई कलां के बीच किसी अज्ञात वाहन ने बाइक में टक्कर मार दी। जिसमें अजय गंभीर रुप से घायल हो गया। घायल अजय को सामुदायिक स्वास्थ्य केंद्र भिजवाया। हालत गंभीर होने पर डॉक्टर ने प्राथमिक उपचार देकर अजय को जिला अस्पताल रेफर कर दिया।

हाइवे पर पलटा टेंपो, किसान की मौत

नीलगाय से टकराने पर हुआ हादसा, चालक सहित तीन लोग घायल

कार्यालय संवाददाता, चन्दौसी

अमृत विचार: बनियाठेर थाना क्षेत्र के आगरा-मुरादाबाद हाइवे पर गांव अफजलपुर डरौली के पास सड़क पार कर रही नीलगाय से टेंपो की टक्कर हो गई। जिससे टेंपो पलट गया और उसके नीचे दब कर 70 वर्षीय किसान की मौत हो गई। घटना में चालक सहित तीन लोग घायल हो गए। घायलों का उपचार सीएचसी में कराया गया है।

बहजोई थाना क्षेत्र के गांव भवन निवासी सुरेश कुमार 70 वर्ष पुत्र रामफल खेती कर परिवार का भरण पोषण करता था। थाना बिसौली जनपद बदायूं में उसकी रिश्तेदारी में बालक की मौत हो गई थी। शनिवार सुबह 10 बजे वह अपनी पत्नी नत्थो व भतीजी पूनम पुत्री राजू निवासी गांव भवानीपुर थाना संभल के साथ चन्दौसी आने के लिए टेंपो में सवार हुआ। टेंपो में करीब 8-9 सवारी थीं। टेंपो जब बनियाठेर थाना क्षेत्र के आगरा-मुरादाबाद हाइवे पर गांव अफजलपुर डरौली के पास पहुंचा तो उसी समय अचानक सड़क पार कर रही नीलगाय से टकरा कर टैंपो पलट गया। जिसके कारण किसान सुरेश टेंपो के नीचे दब कर गंभीर रूप से घायल हो गया। जबकि उसकी पत्नी, भतीजी व टेंपो चालक सोनू पुत्र सुमन गांव रम्पुरा थाना बहजोई मामूली रूप से चुटैल हो गया। आसपास मौजूद लोगों व राहगीरों ने घायलों को टेंपो से बाहर निकाला और उसी टेंपो से घायलों को उपचार के लिए सीएचसी भेजा। वहां चिकित्सक ने किसान सुरेश को देखते ही मृत घोषित कर दिया। घटना की सूचना मिलने पर परिजन भी सीएचसी पहुंच गए।

सड़क हादसे में किसान की मौत पर बिलखती पत्नी। ● अमृत विचार

▸▸ गांव अफजलपुर डरौली के निकट हादसा

बाइक की टक्कर से सफाई कर्मी घायल

चन्दौसी, अमृत विचार : मुरादाबाद रोड स्थित बदायूं चुंगी के पास सफाई कर्मी को बाइक सवार ने टक्कर मार दी। हादसे में सफाई कर्मी गंभीर रूप से घायल हो गया। जिसे उपचार के लिए सीएचसी में भर्ती कराया। हाईडिल कालोनी निवासी नरेश पुत्र किशन हाईडिल में सफाई कर्मचारी है। शाम साढ़े पांच बजे घर से कुछ सामान से बदायूं चुंगी जा रहा था। तभी मुरादाबाद रोड पर चन्दौसी की ओर से जा रहे बाइक सवार ने सफाई कर्मी को टक्कर मार दी। हादसे में सफाई कर्मी घायल हो गया। घायल को उपचार के लिए सीएचसी में भर्ती कराया। जहां हालत गंभीर होने पर चिकित्सक ने घायल को हायर सेंटर रेफर कर दिया।

कालाबाजारी के शक में राशन का चावल पकड़ा

चन्दौसी, अमृत विचार: नरौली देहात पुलिस ने शनिवार की शाम कालाबाजारी को ले जाया जा रहा राशन का चावल पकड़ लिए। आपूर्ति विभाग को मामले की जानकारी दे दी है। जांच के बाद ही अग्रिम कार्रवाई की जाएगी। बताया जा रहा है कि चावल थाना बनियाठेर क्षेत्र के गांव मोहम्मदपुर काशी से कालाबाजारी के लिए ले जाया जा रहा था।

शनिवार की शाम करीब साढ़े पांच बजे नरौली देहात पुलिस चौकी को सूचना दी कि गांव मोहम्मदपुर काशी स्थित राशन डीलर की दुकान से चावल से लदे कट्टे जुगाड़ वाहन से नरौली कालाबाजारी के लिए ले जाए जा रहे हैं। पुलिस तत्काल हरकत में आयी और फरीदपुर मार्ग पर पहुंच गई। जहां एक जुगाड़ वाहन आता नजर आया। पुलिस ने जुगाड़ वाहन को रोक लिया। पुलिस मय वाहन के चावल चौकी पर ले आयी और पूर्ति विभाग को सूचना दे दी। चौकी इंचार्ज सत्यपाल ने बताया कि पकड़ा गया चावल सरकारी है या नहीं। इसकी पुष्टि के लिए संबन्धित विभाग को सूचना दे दी है। जांच की जा रही है।

सार-संक्षेप

सुभाष रोड पर ताइक्वांडो अकादमी में होली खेलते बच्चे। ● अमृत विचार

किड्स ताइक्वांडो अकादमी में होली की धूम

चन्दौसी, अमृत विचार : शनिवार को सुभाष रोड स्थित किड्स ताइक्वांडो अकादमी में होली मिलन समारोह का आयोजन किया गया। ताइक्वांडो खिलाड़ियों ने एक दूसरे को अबीर गुलाल लगाकर होली का त्योहार धूमधाम से मनाया। एक दूसरे के गले मिल कर होली की बधाई दी। होली के गीतों पर जमकर नृत्य कर जम कर मस्ती की। कोच अंकुश राणा ने बच्चों को होली के महत्व के बारे में विस्तार से बताया। इस अवसर पर अक्षर, शुभांगी सिंह, विवान सिंह, अनुष्का, अभिमन्यु सिंह यादव, अनुदीप सिंह यादव, श्रेया बंसल, गौरांशी मित्तल, शिवन्या गोयल, वर्णिका, सार्थक पाल, आरोही, रोहिनी, दिव्यांशी प्रजापति, दृष्टि शर्मा, अविका अरोरा, शिवांश, वेदांत पाठक, अंशी गुप्ता, अंश,प्रांशि मित्तल, सामर्थ, स्वधा, सृष्टि, हर्षित, आहिल, सायेशा, आरोही, तनिष्क, अद्विक, शायना, परिधि, नव्या, अक्षत आदि मौजूद रहे।

चन्दौसी के रोडवेज बस स्टैंड पर लगा फ्लैक्सी बोर्ड। ● अमृत विचार

आचार संहिता का पालन नहीं करा पा रहा प्रशासन

चन्दौसी, अमृत विचार : पुलिस और नगर पालिका आचार संहिता का पालन नहीं करा पा रही है। अभी भी कई स्थानों पर राजनीतिक दलों के होर्डिंग्स, फ्लैक्सी लगे हुए हैं। जो खुलेआम आचार संहिता की धज्जियां उड़ा रहे हैं। आचार संहिता लगने के बाद नगर पालिका ने पुलिस के साथ मिलकर सड़क किनारे व बिल्डिंग पर लगे राजनीतिक दलों के होर्डिंग्स, फ्लैक्सी, पोस्टर आदि हटाने का कार्य शुरू किया था। तीन दिन तक कार्य करने के बाद अब बंद कर दिया गया। अभी भी कुछ स्थानों पर होर्डिंग्स व फ्लैक्सी लगी हुई है। जिसमें रोडवेज बस स्टैंड पर बोर्ड आदि लगे हैं। जिसे अभी भी ढका नहीं गया। इसके अलावा कई गली-मोहल्ले में राजनीतिक दलों की फ्लैक्सी लगी हुई है।

बलिदान दिवस पर शहीदों की दी श्रद्धांजलि

चन्दौसी, अमृत विचार : भारतीय जनता पार्टी की ओर से बलिदान दिवस का आयोजन किया गया। जिसमें स्टेशन रोड स्थित भगत सिंह स्मारक पर भाजपाइयों ने मोमबत्ती जलाकर देश के लिए शहीद हुए भगत सिंह, सुखदेव, राजगुरु को श्रद्धांजलि दी। वक्ताओं ने कहा कि उक्त तीनों देश भक्तों ने अपनी जान की परवाह न करते हुए देश को आजाद कराने के लिए अपने प्राण न्यौछार कर दिए और हंसते-हंसते हुए फांसी के फंदे पर लटक गए, ताकि देश आजाद हो सके। हम सबको ऐसे देश भक्तों से प्रेरणा लेनी चाहिए। इस अवसर भाजपा नगराध्यक्ष अंकुर अग्रवाल, सतीश अरोरा, मनोज कठेरिया, आकाश कुमार, अमल कोली आदि भाजपाई मौजूद रहे।

21 कुंडीय महायज्ञ में दी आहुतियां, शहीदों को किया याद

संभल/कैला देवी, अमृत विचार : कैला देवी धाम में महर्षि दयानंद सरस्वती की 200वीं जयंती के मौके पर शहीद दिवस के उपलक्ष्य में आदर्श आर्य वीर टीम द्वारा 21 कुंडीय महायज्ञ किया गया। बदायूं से आए वेद कथाकार तथा यज्ञाचार्य द्वारा शुरू कराए महायज्ञ में जिले के कई हिस्सों से पहुंचे लोगों ने आहुतियां दीं। महायज्ञ में दंपतियों ने यजमान के रूप में आहुति दी। देश, धर्म, संस्कृति पर शहीद होने वाले शहीदों को याद किया गया। डुप्टा खुर्द स्थित स्कूल के बच्चों ने स्वतंत्रता सेनानियों की याद में प्रस्तुति दी। प्रवचन का कार्यक्रम भी हुआ। इस दौरान जीतपाल यादव एडवोकेट, बृजेश यादव, डॉ. कुंवरपाल सिंह आर्य, पतंजलि योगपीठ से जिला युवा प्रभारी यशपाल सिंह शास्त्री, आचार्य सुरेंद्र सिंह आर्य, दिनेश कुमार आर्य, आवेश कुमार आर्य, सत्य प्रकाश यादव आदि मौजूद रहे।

टायर फटने पर पलटी कार शिशु समेत 7 लोग घायल

कार्यालय संवाददाता, संभल/गुन्नौर

▸▸ होली के मौके पर दिल्ली से लौट रहे थे मजदूर, दो की हालत गंभीर

अमृत विचार : गुन्नौर कोतवाली क्षेत्र में मुरादाबाद-आगरा हाईवे पर टायर फटने पर अनियंत्रित हुई कार सड़क किनारे पलट गई। हादसे में दो माह के शिशु समेत सात लोग घायल हो गए। घायलों को सीएचसी पहुंचाया गया। गंभीर हालत में दो घायलों को रेफर किया गया।

बदायूं जिले के थाना बिनाबर अंतर्गत गांव सिंधा मुझाना के लोग दिल्ली में मजदूरी करते हैं। होली के मौके पर शुक्रवार को रात मजदूर दिल्ली से कार में सवार होकर गांव लौट रहे थे। देर रात गुन्नौर थाना क्षेत्र के गांव इटुउआ के पास अचानक कार का टायर फट गया। जिससे अनियंत्रित होकर कार पलट गई। हादसे में कार सवार गांव सिंधा मुझाना के सुखपाल पुत्र ओमपाल, नरेश पुत्र लालाराम, ओमपाल पुत्र रामचरन, मनोज पुत्र ओमपाल, स्वाति पत्नी मनोज, दो महीने की कनक पुत्री मनोज, कार चालक अनुज पुत्र रविंद्र कुमार गांव मगनपुर जिला हरदोई घायल हो गए।

गिल्डर मशीन से कारीगर हुआ घायल

संभल/ओबरी, अमृत विचार : असमोली थाना क्षेत्र में लकड़ी का गेट काटते वक्त कारीगर का हाथ गिल्डर मशीन की चपेट में आ गया। घायल को निजी अस्पताल में भर्ती कराया गया। थाना क्षेत्र के गांव मुबारकपुर बंद निवासी मोहम्मद अजीम टाइल्स लगाने का काम करता है। वह गांव मढ़न में टाइल्स लगा रहा था। लकड़ी का गेट काटने के दौरान मोहम्मद अजीम का हाथ गिल्डर मशीन की चपेट में आ गया।

अतिक्रमण से लग रहा जाम, जनता परेशान

चन्दौसी, अमृत विचार: बाजारों में अतिक्रमण से रोजाना जाम लग रहा है। जिससे आवागमन में लोगों को परेशानी का सामना करना पड़ रहा है, जबकि होली का त्योहार होने पर बाजार में काफी भीड़भाड़ होने पर पुलिस ने वन-वे प्लान लागू कर दिया। मगर सड़क किनारे अतिक्रमण होने से जाम की समस्या बनी हुई है।

त्योहार पर खरीदारी करने वालों लोगों को बाजारों में सड़क किनारे अतिक्रमण होने से परेशानी का सामना करना पड़ रहा है। जिसमें बड़ा बाजार, घंटाघर, ब्रह्म बाजार, संभल गेट, मुरादाबाद गेट, सीता रोड, स्टेशन रोड, कैथल गेट आदि सड़क किनारे अतिक्रमण होने से रोजाना जाम लग रहा है।

पुलिस ने वन-वे प्लान लागू कर अपनी जिम्मेदारी से पल्ला झाड़ लिया है। मगर सड़क किनारे होने वाले अतिक्रमण को खत्म नहीं कराया है। जिससे जाम की समस्या बनी है।

दो बाइकों की भिड़ंत में बालक सहित छह घायल

कार्यालय संवाददाता, चन्दौसी

▸▸ थाना इस्लामनगर क्षेत्र में हुआ हादसा, तीन हायर सेंटर रेफर

अमृत विचार: जनपद बदायूं के थाना इस्लामनगर अंतर्गत चन्दौसी मार्ग पर दो बाइकों की भिड़ंत हो गई। हादसे में एक बालक सहित छह लोग घायल हो गए। घायलों को सीएचसी में भर्ती कराया। जिसमें तीन लोगों की हालत गंभीर होने पर हायर सेंटर रेफर कर दिया।

थाना कैला देवी क्षेत्र के गांव खनुपुरा मिलक निवासी सुरेंद्र पुत्र श्योराज अपनी पत्नी रामवती, तीन वर्षीय पुत्र बॉबी व साले अमर सिंह पुत्र गजराम के साथ बाइक पर सवार होकर अपनी ससुराल गांव जाफरपुर थाना इस्लामनगर जा रहा थे। शनिवार की शाम पांच बजे बाइक सवार थाना इस्लामनगर क्षेत्र के चन्दौसी-इस्लामनगर के बीच पहुंचे तो सामने से आ रही बाइक से भिड़ंत हो गई। बाइक सवार चारों सहित दूसरी बाइक पर सवार महेंद्र पाल पुत्र रामकिशन व राजपाल पुत्र रामचरन निवासी मच्छखेड़ा थाना बहजोई घायल हो गए। घायलों को उपचार के लिए सीएचसी में भर्ती कराया। जहां चिकित्सक ने सुरेंद्र, महेंद्र पाल व राजपाल की हालत गंभीर होने पर हायर सेंटर रेफर कर दिया। जबकि अन्य घायलों का उपचार किया जा रहा था।

घायल का उपचार करते स्वास्थ्य कर्मी।

शहीदों को श्रद्धांजलि अर्पित कर नमन किया

कार्यालय संवाददाता, चन्दौसी

अमृत विचार: महापुरुष स्मारक समिति एवं सर्व समाज जागरूकता अभियान भारत ने शहीदों का बलिदान दिवस स्टेशन रोड स्थित शहीद भगत सिंह स्मारक में मनाया। क्रांतिकारियों की प्रतिमा व चित्रों पर पुष्पांजलि अर्पित कर श्रद्धांजलि देकर नमन किया।

अखिल भारतीय ब्राह्मण महासभा के राष्ट्रीय अध्यक्ष कवि माधव मिश्र ने कहा कि एक दिन भगत सिंह को स्कूल में पता चला कि जलियांवाला बाग में बहुत से निहत्थे लोग मारे गए हैं तो वह 12 मील पैदल चल कर जलियांवाला बाग पहुंचे। वहां का दृश्य देख कर उनकी आंखों में आंसू आ गए। सभी तरफ लाशें बिछी हुई थीं। इसके बाद वह रामप्रसाद बिस्मिल, चंद्रशेखर आजाद, अशफाक उल्ला खान, राजगुरु, सुखदेव के संपर्क में आए और हिंदुस्तान रिपब्लिक एसोसिएशन के लिए काम करने लगे। क्रांतिकारी भगत सिंह, राजगुरु, सुखदेव, चंद्रशेखर आजाद ने अंग्रेजो को सबक सिखाने के लिए जेपी सांडर्स की हत्या कर दी। कार्यक्रम की अध्यक्षता सरदार अर्जुन सिंह व संचालन दिनेश चंद्र गुप्ता ने किया। इस अवसर पर सच्चिदानन्द शर्मा, शिव सिंह, जगदीश चंद्र राणा, हरीश अरोरा, देवेन्द्र प्रसाद शर्मा, प्रमोद कुमार गुप्ता, अरूण सक्सेना, मनोज सिंघल, आमोद वार्ष्णेय, हेमन्त कुमार गुप्ता, डॉ. जितेन्द्र वर्मा, हरी सिंह यादव, शिवम सैनी आदि रहे।

शहीद भगत सिंह स्मारक पर श्रद्धांजलि देते महापुरुष स्मारक समिति के सदस्य।

बलिदानियों के प्रति कृतज्ञता ज्ञापित करने का दिन

बहजोई, अमृत विचार : बाबू मुकुट बिहारी लाल जैन सेवा न्यास ने बलिदान दिवस पर भगत सिंह सुखदेव व राजगुरु जैसे बलिदानी क्रांतिकारियों को नमन कर मनाई होली। बीएमबीएल जैन कॉलेज में कार्यक्रम का शुभारंभ मुख्य अतिथि न्यास के अध्यक्ष पवन कुमार जैन द्वारा भारत माता व बलिदानियों के चित्र के सम्मुख दीप प्रज्ज्वलन कर किया गया। पवन कुमार जैन ने कहा कि 23 मार्च बलिदानियों के प्रति कृतज्ञता ज्ञापित करने का दिवस है। इस दौरान नागेश कुमार, डॉ. मनोज, कुश नंदन, अखिलेश कुमार, सौरभ सक्सेना, देवेंद्र यादव आदि मौजूद रहे।

भगत सिंह, राजगुरु और सुखदेव हैं भावी पीढ़ी के प्रेरणा स्रोत

संभल, अमृत विचार : शहीद भगत सिंह स्मारक समिति के कार्यकर्ताओं ने बलिदान दिवस के मौके पर महान क्रांतिकारी शहीद सरदार भगत सिंह, राजगुरु और सुखदेव सिंह को याद किया। कार्यकर्ताओं ने हल्लू सराय में शहीद भगत सिंह चौक पर स्थित सरदार भगत सिंह की प्रतिमा पर श्रद्धांजलि दी। समिति के अध्यक्ष अनंत अग्रवाल ने श्रद्धांजलि देते हुए कहा कि राष्ट्र के प्रति अपना सर्वस्व न्योछावर कर प्राणों का बलिदान देने वाले यह बलिदानी हम सभी और आने वाली भावी पीढ़ी के प्रेरणा स्रोत हैं। डॉ. यूसी सक्सेना और डॉ. वीपी सिंह ने उनके बलिदान के वास्तविक इतिहास को पाठ्यक्रम के माध्यम से हमारी वर्तमान पीढ़ी को पढ़ाए जाने की जरूरत पर जोर दिया। इस दौरान सरदार कुलवीर सिंह, कमलकांत तिवारी, राकेश रस्तोगी एडवोकेट, सरदार हरदीप सिंह, आदि रहे।

भगत सिंह पार्क पर शहीदों को श्रद्धांजलि देते संगठन के लोग।

भाकियू कार्यकर्ताओं ने रखा सामूहिक उपवास

संभल अमृत विचार : भारतीय किसान यूनियन असली के कार्यकर्ताओं ने शहीद भगत सिंह, सुखदेव सिंह और राजगुरु का 93वां शहीदी दिवस सामूहिक उपवास रखकर मनाया। शहीद भगत सिंह की प्रतिमा पर माल्यार्पण कर श्रद्धांजलि दी। कार्यकर्ताओं ने एक साथ मिलकर जयघोष किया। कहा कि देश की अखंडता बनाए रखने के लिए अन्याय के खिलाफ जीवनभर शहीद भगत सिंह पदचिन्हों पर चलेंगे।

बदलाव वर्षों से कायम है होली गाने की अनूठी परम्परा

ढोल मजीरा व थाली बजाकर गाते हैं चौपाई

संजीव वार्ष्णेय, संभल/बबराला

अमृत विचार : पश्चिमी सभ्यता के अंधानुकरण की होड़ में भले ही पर्व - त्योहारों का स्वरूप बदल रहा हो, मनाने के तौर तरीके आधुनिकता की चकाचौंध में विस्मृत हो रहे हैं लेकिन संभल जनपद के गुन्नौर क्षेत्र में होली के मौके पर चौपाइयां निकालने की परंपरा आज भी जीवित है।

ढोल, मजीरा और कांसे की थाली बजाने से उत्पन्न संगीत की लय संग विशुद्ध देहाती शैली में चौपाई गायन की परंपरा कुछ गांव में अब भी कायम है। ग्रामीण आज भी इस परंपरा का निर्वाह कर रहे हैं। भारतीय संस्कृति में रची बसी होली के वास्तविक रंगों को उकेरती कांसे की थाली और ढोल बजाती चौपाई टोलियों की संख्या हालांकि घट रही है। दो ढाई दशक पहले तक गुन्नौर के ज्यादातर गांवों में होली पर चौपाईयों का दौर था। आपसी प्रेम और भाईचारे बढ़ाने वाली चौपाइयों में ब्रज की प्राचीन होली की परंपरा की झलक दिखती थी। चौपाई पार्टियां फाल्गुन मास में रंगभरी एकादशी से होली के कई दिन बाद तक गमी वाले परिवारों में जाकर चौपाई प्रस्तुत करती थीं। होली के पर्व पर चौपाइयों का गायन पुरानी परंपरा रही है। चौपाई गायन करने वाले लोगों का समूह पहले ऐसे घरों के सामने पहुंचते थे, जिनके यहां साल भर के भीतर किसी प्रियजन का निधन हो चुका होता था। ढोल मजीरा और कांसे की थाली बजा, पारंपरिक अंदाज में चौपाई गाकर होली की गमी को खत्म किया जाता था। चौपाई गायन करने वाली टोलियां अब नगरों में दिखना दुर्लभ हो गया है। शायद यही वजह रही कि बबराला के एक परिवार में गमी की होली पर जब गांव जमालपुर डांडा की चौपाई गायन करने वाली मंडली पहुंची तो ढोल मंजीरा और कांसे की थाली बजाकर लोगों को गाता देख कौतूहलवश लोगों की भीड़ जमा हो गई।

ढोल मजीरा और कांसे की थाली बजाकर चौपाई गाते ग्रामीण। ● अमृत विचार

ममेरे भाई ने डांटा तो छात्रा ने पी लिया तेजाब, निजी अस्पताल में भर्ती

संभल, अमृत विचार : बहजोई थाना क्षेत्र में अपनी ननिहाल में रह रही हाईस्कूल की छात्रा ने ममेरे भाई के डांटने पर तेजाब पी लिया। हालत बिगड़ने पर परिजनों ने छात्रा को उपचार के लिए निजी अस्पताल में भर्ती कराया। बदायूं जिले के गांव जगदीशपुर निवासी 17 वर्षीय हाईस्कूल की छात्रा पिता की हत्या होने के बाद पिछले 15 वर्ष से बहजोई थाना क्षेत्र के एक गांव में अपनी मां के साथ ननिहाल में रह रही है। शनिवार को स्कूल से होली खेलकर छात्रा घर लौटी तो उसके ममेरे भाई ने डांट दिया। जिसके क्षुब्ध छात्रा घर के अंदर पहुंची और टॉयलेट साफ करने वाला तेजाब पी लिया। जिससे छात्रा की हालत बिगड़ गई। छात्रा को उपचार के लिए पंवासा के एक निजी अस्पताल में भर्ती कराया।

पुलिस ने अर्द्धसैनिक बल के साथ किया फ्लैग मार्च

चन्दौसी/बनियाठेर, अमृत विचार : नगर पंचायत नरौली में शनिवार को पुलिस ने अर्द्धसैनिक बल के साथ फ्लैग मार्च किया। नगर के मुख्य बाजारों में भ्रमण कर लोगों से शांति व्यवस्था कायम रखने की अपील की। फ्लैग मार्च शनिवार बाजार से शुरू होकर बेहटा साहू तिराहा, मकुपरा, बंजारी कुआ, पीपल वाला, जामा मस्जिद तिराहा, मैन मार्केट, सब्जी मंडी, साहूकारा, काजी टोला तिराहा होता हुआ देहात चौकी तक हुआ। इस अवसर पर देहात चौकी इंचार्ज हिमांशु कुमार व कस्बा इंचार्ज आकाश कुमार समेत भारी संख्या में पुलिस व आरपीएफ के जवान मौजूद रहे।

एक नजर

7 साल की सादिया ने रखा पहला रोजा

नजीबाबाद, अमृत विचार : सात साल की सादिया अंसारी ने पहला रोजा रखा और उसने माता पिता के साथ इबादत भी की। गांव हर्षवाड़ा निवासी शहबाज आलम की बेटी सादिया अंसारी (7) ने शनिवार को अपनी जिंदगी का पहला रोजा रखा। सादिया दीनी पढ़ाई के साथ अपनी कक्षा में भी अव्वल है। उसके दादा हाजी लईक अहमद बताते हैं कि उनकी पोती सादिया अंसारी कई दिन से रोजा रखने की जिद कर रही थी। उसने रोजा रखने के साथ ही नमाज अदा की और कुरआन की तिलावत भी की। अस्र की नमाज अदा करने के बाद उसने घर में इफ्तार बनाने में हाथ बंटाया। सादिया के पहला रोजा रखने से परिवार के लोगों में खुशी का माहौल रहा।

गुलदार ने जेसीबी मालिक पर किया हमला, घायल

हल्दौर, अमृत विचार : ईंट भट्ठे पर चल रही जेसीबी स्वामी पर गुलदार ने हमला कर दिया। निजी चिकित्सक से घायल का उपचार कराया। घटना से लोगों दहशत है। बताया गया कि अम्हेडा मार्ग स्थित डायमंड ईंट भट्ठे पर शुक्रवार रात 12 बजे जेसीबी चल रही थी। यहां चार-पांच लोग काम कर रहे थे। पास में ही जेसीबी स्वामी मनोज निवासी गांव बुडगरा जमीन पर कपड़ा बिछाकर लेटा था। इस बीच गुलदार ने मनोज के सिर पर हमला कर दिया। तभी मनोज ने शोर मचा दिया। मौके पर लोग पहुंचे तो गुलदार आरपीएस डिग्री कॉलेज की ओर भाग गया। लोग मनोज को उपचार के लिए निजी चिकित्सक के यहां ले गए। लोगों ने गुलदार को पकड़ने की मांग की है। इससे पहले भी क्षेत्र में गुलदार कई लोगों पर हमले कर चुंके हैं।

वीके इंटरनेशनल स्कूल में एक-दूसरे को रंग लगाकर प्रसन्न मुद्रा में मौजूद शिक्षक-शिक्षिकाएं। ● अमृत विचार

प्राथमिक विद्यालय में होली की खुशी मनाते बच्चे। ● अमृत विचार

तहसील कर्मचारियों ने खेली होली

नगीना, अमृत विचार : पुरानी तहसील परिसर में शनिवार शाम होली मिलन कार्यक्रम हुआ। इसमें उप निबंधक सुशील कुमार, धर्मेंद्र, नीतेश कुमार, सतेंद्र, अरुण, सीताराम, गुड्डू, अधिवक्ता मुकेश बाबू, देशराज, मधु, अनुज, हिमांशु, अमन, सत्यम, मोनू, जोगेंद्र, दिशांत, दीपक सिंघल, दस्तावेज लेखक, स्टाम्प विक्रेताओ ने एक-दूसरे को अबीर गुलाल लगाया। गले लगाकर शुभकामनाएं दीं। उन्होंने शांति के साथ होली का त्योहार मनाने की अपील की है।

शिक्षकों और विद्यार्थियों ने उड़ाया रंग-गुलाल

जिले भर में हर ओर होली का छाया उल्लास, लोगों ने एक-दूसरे को दी बधाई

संवाददाता, नहटौर

अमृत विचार : क्षेत्र में हर ओर होली का उल्लास छाया हुआ है। लोग एक-दूसरे को रंग-गुलाल लगाकर होली खेल रहे हैं। शनिवार को क्षेत्र के कई स्कूल-कॉलेजों में छात्र-छात्राओं और शिक्षकों ने जमकर रंग गुलाल उड़ाया और एक-दूसरे को होली की बधाई दी।

नकीबपुर स्थित प्राथमिक विद्यालय में धूमधाम से होली उत्सव मनाया गया। छात्र-छात्राओं और शिक्षकों ने गुलाल लगाकर होली की बधाई दी। प्रधानाध्यापक हरफूल सिंह ने बच्चों को होली का महत्व को समझाया। हिरण्यकश्यप और भक्त प्रह्लाद की कहानी सुनाई। शिक्षक मोहम्मद इकबाल ने केमिकल युक्त रंगों का प्रयोग नहीं करने की सलाह दी। कहा कि रंगों का प्रयोग इस प्रकार सावधानी से करना चाहिए कि किसी की आंख में न गिरे। शिक्षक विभोर अग्रवाल ने बताया कि आजकल पानी से भरी पन्नी का प्रयोग अत्यधिक हो रहा है जिससे चोट लगने की संभावना बनी रहती है।

हमें पन्नी का प्रयोग बिल्कुल नहीं करना चाहिए। यह त्योहार एक दूसरे से गिले शिकवे दूर करने का त्योहार है। हमें आपसी झगड़ों को दूर करएक दूसरे से प्रेम करना चाहिए। होली पर शराब पीने और गलत कार्य करने का चलन हो गया है। शिक्षक विभोर अग्रवाल ने सभी को ऐसा न करने व अन्य को ऐसा करने से रोकने के प्रयास करने के लिए प्रेरित किया। उधक, नगर स्थित वीके इंटरनेशनल स्कूल में होली का त्योहार धूमधाम से मनाया गया। बच्चों ने एक दूसरे को रंग लगाया और पुष्प वर्षा की। स्कूल प्रशासक राकेश चमोली व प्रधानाचार्य आशा त्यागी ने बच्चों को होली का महत्व बताया। इको फ्रेंडली रंगों का इस्तेमाल करने को कहा। अध्यापक राजकुमार सिंह ने होली के धार्मिक पहलू पर प्रकाश डाला।

नगीना में होली की खुशी मनाते तहसील कर्मचारी। ● अमृत विचार

रंग-गुलाल लगाकर खड़े बच्चे। ● अमृत विचार

बच्चों ने खेली होली, दी बधाई

नहटौर, अमृत विचार : नगर के मोहल्लों मे बच्चों ने होली खेल कर एक दूसरे को रंग लगाया। उधर, कई स्थानों पर दुकानें पिचकारियों, मोखोटों, रंग-गुलाल से सजी नजर आई। नगर में एकादशी का जुलूस निकालने के बाद होली का त्योहार शुरू हो गया है। मोहल्ला कायस्थान, जोशियान, धर्मशाल, होलियान चौधरियान, छिपियान व अन्य गली मोहल्ले में बच्चों ने होली खेली। नगर के बलराम कुमार सरस्वती विद्या मंदिर इंटर कॉलेज सहित अन्य स्कूलों में भी छात्र-छात्राओं ने होली खेली। उधर, नगर के मुख्य बाजार, हल्दौर चौराहा, झालू चौराहा, एजेंसी चौराहा पर पिचकारी, रंग गुलाल, मोखोटे आदि सामान की दुकानें लगी हुई हैं।

सार-संक्षेप

सैनिक स्कूल के लिए चयन होने पर छात्रा सम्मानित

छात्रा को सम्मानित करते आफताब अहमद व अन्य। ● अमृत विचार

हटौर, अमृत विचार : नहटौर स्थित एमटीसीए कान्वेंट स्कूल में कक्षा पांच की छात्रा प्रिया का सैनिक स्कूल में चयन हुआ। उसकी उपलब्धि पर स्कूल प्रबंधक व स्टाफ ने उसे व उसके माता-पिता को बधाई दी। विद्यालय प्रबंधक इमरान सिद्दीकी ने बताया कि प्रिया जैसे छात्र-छात्राएं अपने माता-पिता, विद्यालय व शहर का नाम रोशन करने के साथ अन्य बच्चों को आगे बढ़ाने के लिए प्रेरित भी करते हैं। इस पुरस्कार समारोह में आफताब अहमद सिद्दीकी ने पुरस्कार देकर छात्रा के माता-पिता को सम्मानित किया। कहा कि सैनिक स्कूल की चयन परीक्षा में हर वर्ष लाखों विद्यार्थी परीक्षा देते हैं, इनमें से कुछ ही बच्चों का चयन होता है। छात्रा के डॉ. योगेन्द्र सिंह ने इस उपलब्धि का श्रेय विद्यालय प्रबंधन व विद्यालय स्टाफ, कक्षा अध्यापक सलीम अहमद, सचिन कौशिक, केशव सिंह, फैसल, अनम, आदित्य, नवेद को दिया। उन्होंने बताया कि स्कूल स्टाफ ने छात्रा को इस उपलब्धि को प्राप्त करने में महत्वपूर्ण योगदान दिया है।

भगत सिंह को श्रद्धांजलि देते विद्यार्थी। ● अमृत विचार

शहीदों को श्रद्धांजलि देकर किया नमन

किरतपुर/ चांदपुर, अमृत विचार : राष्ट्रीय स्वंसेवक संघ के विद्यार्थी विभाग की नगर टीम ने शहीद दिवस पर कार्यक्रम में क्रांतिकारियों को श्रद्धांजलि दी। राष्ट्रीय स्वयंसेवक संघ विद्यार्थी विभाग नगर इकाई ने शनिवार को नगर स्थित गांधी वाटिका में शहीद स्तंभ पर राजगुरु सुखदेव और भगत सिंह का बलिदान दिवस मनाया। नगर प्रचारक दीपक कुमार ने क्रांतिकारियों के जीवन पर प्रकाश डाला गया। इसमें प्रणय राजपूत, आर्याव्रत अग्रवाल, ऋषभ सिंघल, यश अग्रवाल, अंश, शांतनु, विभु, भूपेंद्र कुमार, डॉ. वरुण, अवनीश चौहान, आशीष, मोहित तोमर, निखिल व आदित्य चौधरी आदि मौजूद रहे। उधर, चांदपुर में पूर्व कल्याण समिति इकाई की ओर से शहीदों को श्रद्धांजलि की गई। यहां समिति इकाई के अध्यक्ष मुनेश कुमार, जगत शर्मा, खूब सिंह, मनोज डागर, पूर्व सैनिक मुनेंद्र पाल, योगेश सिंह, पूर्व प्रधानाचार्य रणधीर सिंह, आरएसएस मंडल प्रमुख नरेश सिंह आदि रहे।

हृदय गति रुकने से किसान की मौत

किरतपुर, अमृत विचार : दवा लेने जा रहे वृद्ध की हृदय गति रुकने से मौत हो गई। परिजनों ने उन्हें बैराज ले जाकर अंतिम संस्कार कर दिया। गांव भनेड़ा निवासी किसान रामचंद्र (70) शनिवार सुबह को घर से बिजनौर दवा लेने जाने के लिए निकले थे। उसके साथ पुत्र गंगाराम मौजूद था। रास्ते में रामचंद्र के हृदय में अधिक दर्द होने लगा। वह बर्दाश्त नहीं कर पाए और रास्ते में ही उनकी मौत हो गई। पुत्र शव लेकर घर पहुंचा तो मृतक के अंतिम दर्शन को भीड़ लग गई। मृतक के परिजनों ने गंगा बैरक ले जाकर उनका अंतिम संस्कार कर दिया। उनके तीन पुत्र हैं। इनमें से दो बाहर रहते हैं और एक पुत्र गंगाराम उनके साथ ही गांव में रहता है।

नहर में गिरा ट्रक, चालक समेत दो घायल

नजीबाबाद, अमृत विचार : हरिद्वार-कोटद्वार बाईपास पर समीपुर के पास ट्रक अनियंत्रित होकर नहर में गिर गया। इस हादसे में ट्रक-चालक समेत दो लोग गंभीर रूप से घायल हो गए। सूचना के बाद मौके पर पहुची पुलिस ने घायलों को अस्पताल पहुंचाया। एक की हालत गंभीर बताई जा रही है। बताया गया कि दोनों व्यक्तियों ने शराब का सेवन किया हुआ था। इस कारण यह हादसा हुआ। इनमें रोबिन पुत्र राम बहादुर की पहचान हुई है जबकि ट्रक चालक की शिनाख्त नहीं हो पाई है। ट्रक भी क्षतिग्रस्त हो गया है।

स्कूटी सवार को कार ने मारी टक्कर, जख्मी

कुंदरकी, अमृत विचार : शनिवार दोपहर मुरादाबाद-अलीगढ़ नेशनल हाईवे पर स्कूटी सवार को अज्ञात कार ने टक्कर मार दी और मौके से फरार हो गया। घायल स्कूटी चालक को अस्पताल में भर्ती कराया गया है। शनिवार को सलीम पुत्र मुन्ना ठेकेदार निवासी धामपुर के गांव बढ़ापुर कुंदरकी से मुरादाबाद अपनी स्कूटी से जा रहा था। दोपहर के समय जैसे ही वह हाईवे स्थित ग्राम डोमघर के सामने पहुंचा तो किसी कार ने उसकी स्कूटी को टक्कर मार दी। हादसे में सलीम घायल हो गया। स्कूटी में टक्कर मारकर चालक कार समेत फरार हो गया। हादसे को देख मौके पर लोग एकत्र हो गए। लोगों ने घायल को अस्पताल में भर्ती कराया।

गैंगस्टर एक्ट में एक आरोपी गिरफ्तार

भगतपुर, अमृत विचार : पुलिस ने गैंगस्टर में वांछित चल रहे आरोपी विश्वजीत पुत्र सुधीर निवासी समदा चतुर्भुज को मुखबिर की सूचना पर गिरफ्तार कर न्यायालय में पेश किया। आरोपी बीते कई दिनों से फरार चल रहा था। शनिवार को पुलिस ने आरोपी को गिरफ्तार कर न्यायालय में पेश किया।

कार व पांच लाख नहीं मिलने पर महिला को किया घायल

मैनाठेर, अमृत विचार : मैनाठेर क्षेत्र के गांव निवासी महिला ने बेटी के ससुरालियों और उसके पति पर दहेज के लिए मारपीट का आरोप लगाते हुए पुलिस से शिकायत कर कार्रवाई की मांग की है। मैनाठेर थाना क्षेत्र निवासी महिला ने शनिवार को पुलिस को दिए शिकायती पत्र में आरोप लगाते हुए कहा कि उसने बेटी की शादी ढाई साल पहले मैनाठेर निवासी युवक के साथ मुस्लिम रीति रिवाज के साथ शादी की थी। आरोप है कि शादी के समय से ही बेटी का पति और उसके ससुराल वाले दहेज को लेकर प्रताड़ित कर रहे थे। आरोप है कि दो दिन पहले भी महिला के पति ने दहेज में कार और पांच लाख रुपये की मांग की थी और मारपीट कर उसको घायल कर दिया था। महिला की मां ने इसकी शिकायत पुलिस से की और आरोपियों के खिलाफ कार्रवाई की मांग की है।

युवक से तमंचा और कारतूस बरामद

मैनाठेर, अमृत विचार : पुलिस ने मैनाठेर क्षेत्र के ग्राम ललवारा की तरफ जाने वाले रास्ते पर ट्यूबवेल से निकट मोहम्मद रफी पुत्र अब्दुल रहमान निवासी मोहल्ला चौधरी सराय थाना कोतवाली संभल जिला संभल को तमंचा और कारतूस बरामद कर गिरफ्तार कर लिया। आरोपी को गिरफ्तार करने वाली टीम डींगरपुर चौकी प्रभारी कुलदीप कुमार, जितेंद्र कुमार रहे। पुलिस ने आरोपी को गिरफ्तार कर जेल भेज दिया।

रैली निकालकर मतदान के प्रति किया जागरूक

संभल अमृत विचार : श्रीमती मनोरमा राघव आदर्श इंटर कॉलेज पंवासा की छात्राओं ने मतदान जागरूकता रैली निकाली। मतदाताओं से निर्भीक होकर मतदान करने की अपील की। चरैली को जिला पंचायत सदस्य अवधेश प्रताप सिंह राघव और बीडीओ पंवासा रिजवान हुसैन ने हरी झंडी दिखाकर रवाना किया। रैली संतोषी माता मंदिर, पंगवासा की गलियों में घूमते हुए कॉलेज पर समाप्त हुई।

मतदान केंद्रों में देखीं व्यवस्थाएं

संवाददाता, नगीना/नहटौर

अमृत विचार : जिलाधिकारी अंकित कुमार अग्रवाल व पुलिस अधीक्षक नीरज जादौन ने क्षेत्र के मतदान केंद्रों का निरीक्षण कर अधीनस्थ अधिकारियों को निर्देश दिए। जिलाधिकारी व पुलिस अधीक्षक ने अधीनस्थ अधिकारियों के साथ नगीना पहुंचकर मतदान केंद्रों में व्यवस्थाएं देखीं।

हिंदू इंटर कॉलेज, एम एमइंटर कॉलेज समेत अन्य केंद्रों का निरीक्षण किया। सीएचसी से प्रचार सामग्री के होर्डिंग भी हटवाए। इस दौरान पुलिस क्षेत्राधिकारी राकेश वशिष्ठ, एसडीम अवनीश त्यागी, थाना प्रभारी सुनिल कुमार, तहसीलदार संतोष कुमार पुलिस बल के साथ मौजूद रहे। उधर, नहटौर क्षेत्र में भी जिलाधिकारी, पुलिस अधीक्षक ने नगर स्थित श्याम नारायण स्मारक इंटर कॉलेज, एचएमआई इंटर कॉलेज, जैन विद्या मंदिर इंटर कॉलेज सहित नगर क्षेत्र में बने बूथों का निरीक्षण किया।

इस दौरान भवन, शौचालय, लाइट, पानी, मतदाता के बूथों पर पहुंचने का मार्ग, खिड़की आदि व्यवस्थाएं देखीं। डीएम ने बताया कि जनपद में अति संवेदनशील, संवेदनशील बूथों का निरीक्षण किया जा रहा है। कुछ बूथों पर व्यवस्था बेहतर करने के निर्देश दिए गए हैं। इस दौरान एसपी पूर्वी धर्म सिंह मार्छाल, उपजिलाधिकारी धामपुर रितु रानी, सीओ धामपुर सर्वम सिंह आदि रहे।

बूथों का निरीक्षण करते डीएम अंकित कुमार अग्रवाल व एसपी नीरज कुमार जादौन।

पैदल मार्च निकालकर दिया सुरक्षा को भरोसा

नजीबाबाद/नगीना, अमृत विचार : मंडावली क्षेत्र के गांव श्यामीवाला में थाना अध्यक्ष विकास कुमार ने सीआरपीएफ जवानों के साथ पैदल मार्च किया। उन्होंने लोगों को सुरक्षा का भरोसा दिया और शांति बनाए रखने की अपील की। थाना अध्यक्ष ने बताया कि लोकसभा चुनाव और होली, ईद को शांति से संपन्न कराने के लिए पैदल मार्च निकाला गया। इस दौरान स्वामी अवधेशानंद, अनिल कुमार राणा, सीआरपीएफ जवान मौजूद रहे। वहीं नगीना में होली पर सुरक्षा व्यवस्था बनाए रखने को नगर के मुख्य मार्ग पर अपर पुलिस अधीक्षक ग्रामीण राम अर्ज और थाना प्रभारी सुनील कुमार के नेतृत्व में पुलिस पैदल मार्च निकाला।

हाईटेंशन बिजली की लाइन से टकराया ट्रैक्टर ट्रिपलर, चालक की मौत

बिजनौर, अमृत विचार : रेहड़ क्षेत्र में ट्रैक्टर-ट्रिपलर से मिट्टी डाल रहा युवक हाईटेंशन लाइन की चपेट में आया जिससे उसकी मौत हो गई। बताया गया कि रेहड़ थाना क्षेत्र के गांव माधव वाला निवासी हरदेव सिंह के ट्रैक्टर-ट्रिपलर पर गांव के कुछ लोग बैठे थे। देवांशु ट्रैक्टर चला रहा था। नारायण वाला रोड पर निर्माणधीन पुलिया पर शनिवार दोपहर एक बजे देवांशु ट्रैक्टर-ट्रिपलर से मिट्टी डालने गया था।

उसने ट्रिपलर उठाया तो वह हाई टेंशन लाइन से टकरा गया। जिससे ट्रैक्टर में करंट दौड़ गया। करंट लगने से देवांशु झुलस गया। मौके पर मौजूद लोगों ने आपूर्ति बंद कराई और उसे अस्पताल ले गए, जहां डॉक्टरों से उसे मृत घोषित कर दिया। पुलिस शव पोस्टमार्टम के लिए भेजने की तैयारी कर रही थी।

एसडीएम को ज्ञापन सौंपते किसान नेता। ● अमृत विचार

किसानों ने की बैलेट पेपर से चुनाव कराने की मांग, ज्ञापन

संवाददाता, नगीना

अमृत विचार : अन्नदाता किसान यूनियन के कार्यकर्ताओं ने राष्ट्रपति को संबोधित एक ज्ञापन एसडीएम को सौंपा है। इसमें उन्होंने बताया कि डॉ. एमएस स्वामीनाथन आयोग की रिपोर्ट लागू की जाए।

किसान व मजदूरों का कर्ज माफ करें। मनरेगा योजना को कृषि के साथ जोड़ा जाए। 200 दिन काम 700 की मजदूरी दी जाए। प्रधानमंत्री फसल बीमा योजना में बाकी क्लेम जल्द जारी किया जाए। भूमि अधिग्रहण कानून 2013 को लागू किया जाए व भूमि अधिग्रहण कानून 2021 को निरस्त किया जाए। चुनाव बैलेट पेपर से कराए जाएं। इस मौके पर अन्नदाता किसान यूनियन अल्पसंख्यक मोर्चा के प्रदेश अध्यक्ष आलमगीर उस्मानी, जिला उपाध्यक्ष गुरपेज सिंह गुरी, तरुण कुमार सलीम खान नई मंसूरी, फहीम उस्मानी, आफताब आलम, उबेद अहमद, त्रिवेश कुमार, राजेंद्र कुमार आदि मौजूद रहे।

होली मनाने घर लौट रहे बरेली के युवक की मौत

संवाददाता, शाहबाद(रामपुर)

दुर्घटना

- शाहबाद-सिरौली मार्ग पर अज्ञात वाहन ने बाइक को रौंदा
- घायल ममेरे भाई को सीएचसी में भर्ती कराया गया

अमृत विचार : होली मनाने घर लौट रहे ममेरे-फुफेरे भाई की बाइक को अज्ञात वाहन ने रौंद दिया। हादसे में फुफेरे भाई रामवीर की मौके पर ही मौत हो गई। सूचना पर पहुंची पुलिस ने शव का पंचनामा भर पोस्टमार्टम के लिए भेज दिया। वहीं, घायल ममेरे भाई को सीएचसी में भर्ती कराया गया है।

बरेली के सिरौली थाना क्षेत्र के गांव शिवपुरी निवासी 20 वर्षीय रामवीर अपने ममेरे भाई अजय के साथ गाजियाबाद में रहकर सब्जी बेचने का काम करता था। शुक्रवार की रात दोनों बाइक पर सवार होकर घर आने के लिए निकले। शनिवार तड़के पांच बजे शाहबाद-सिरौली मार्ग पर अज्ञात वाहन ने उनकी बाइक को रौंद दिया।

हादसे में रामवीर की मौके पर ही मौत हो गई। पुलिस ने शव का पंचनामा भरकर पोस्टमार्टम के लिए भेज दिया। जबकि घायल अजय को सीएचसी में भर्ती कराया गया। यहां चिकित्सकों ने उसका प्राथमिक उपचार किया। लेकिन हालत गंभीर होने पर उसे जिला अस्पताल रेफर कर दिया गया है।

मातम में बदलीं होली की खुशियां

हादसे में जान गंवाने वाला रामवीर होली का त्योहार मनाने गाजियाबाद से घर आने के लिए निकला था। लेकिन अचानक हुए हादसे में रामवीर की मौत ने होली की खुशियां मातम में बदल दीं। उसके पिता चंपतराम ने बताया कि रात को उसने फोन कर बताया कि वह होली का त्योहार मनाने घर आ रहा है। लेकिन पता नहीं था कि मौत उसका रास्ते में इंतजार कर रही है। रामवीर की मौत से परिवार में मातम पसरा है।

बसपा ने जीशान को बनाया लोस प्रत्याशी

रामपुर, अमृत विचार : शनिवार की देर शाम बहुजन समाज पार्टी ने लोकसभा चुनाव के लिए प्रत्याशी मैदान में उतार दिया है। प्रत्याशी बसपा के मंडल कोर्डीनेटर शहाब खां के भतीजे जीशान खान हैं।

शनिवार बसपा से लोकसभा चुनाव का टिकट कुंडा निवासी जीशान खां दिया गया है। वह स्नातक हैं। वह पहली बार लोकसभा चुनाव में किस्मत आजमा रहे हैं।

ज्ञान को समाज के कल्याण में उपयोग करें छात्र

संभल, अमृत विचार : बाल विद्या मंदिर सीनियर सेकेंडरी स्कूल में समारोह हुआ। समारोह की शुरुआत एकेडमिक काउंसलर अंकिता गर्ग ने स्वागत भाषण से की। प्रधानाचार्य मनीष पंवार ने छात्रों को आगे बढ़ने और समाज में योगदान देने के लिए प्रेरित किया। मैनेजर हरीश चंद्र गर्ग ने बच्चों को निरंतर सीखने और ज्ञान को समाज के कल्याण के लिए उपयोग करने की बात कही। कक्षा दो के बच्चों के लिए टैलेंट शो भी हुआ। जिसमें अर्थव गुप्ता प्रथम, आकर्षि भारद्वाज द्वितीय, जीविशा रस्तोगी व फाएजा शोएब तृतीय स्थान पर रहे।

होलिका दहन स्थल को लेकर दो पक्षों में विवाद

संवाददाता, संभल/असमोली

अमृत विचार: असमोली थाना क्षेत्र में मदाला गांव में होलिका दहन के लिए रखे कंडे व लकड़ी हटाने पर दो पक्षों के बीच गाली गलौज के बाद विवाद हो गया। मौके पर पहुंची पुलिस व नायब तहसीलदार ने दोनों पक्षों को समझा-बुझाकर शांत कराया।

थाना क्षेत्र के गांव मदाला फतेहपुर निवासी वीरेश के घर के पास चौराहे पर हर वर्ष होलिका का दहन किया जाता है। गांव के अंदर चौराहे पर होलिका दहन दूसरे स्थान पर करने की मांग को लेकर गांव के ही ओमपाल ने दिसंबर माह में न्यायालय में वाद दायर किया था जो अभी विचाराधीन है। शनिवार को होलिका का दहन करने का विरोध करते हुए गांव के ही प्रताप व उमेश चौराहे से कंडे व लकड़ी हटाने लगे। वीरेश ने विरोध किया तो प्रताप व उमेश गाली गलौज करने लगे। जिससे दोनों पक्षों के बीच विवाद बढ़ने लगा। सूचना मिलने पर पुलिस व नायब तहसीलदार अरविंद कुमार व हल्का लेखपाल पुष्पेंद्र मौके पर पहुंचे। नायब तहसीलदार ने विवाद कर रहे प्रताप, उमेश व वीरेश को समझा-बुझाकर शांत कराया और न्यायालय का आदेश आने तक होलिका दहन चौराहे पर करने की बात कही जिसके बाद चौराहे पर ही कंडे व लकड़ी रखी गईं।

होलिका दहन वाले स्थान पर गंदा पानी रुकवाया

संभल, अमृत विचार : हयातनगर थाना क्षेत्र में होलिका दहन वाले स्थान पर कच्ची नाली के पानी से गंदगी की सूचना पर पहुंचे अधिकारियों ने लोगों से बातचीत कर नाली को बंद कराया। थाना क्षेत्र के गांव धुरैटा निवासी वीरेश ने शनिवार को बताया कि चामुंडा मंदिर के पास स्थित होली चौक के पास से कच्ची नाली से होकर दूसरे समुदाय के लोगों के घरों का गंदा पानी निकल रहा है। ग्रामीणों ने सेक्टर मजिस्ट्रेट वीरेंद्र प्रकाश उपाध्याय को सूचना देकर नाली बंद कराने की मांग की। सेक्टर मजिस्ट्रेट, थाना प्रभारी संत कुमार, खंड विकास अधिकारी पंवासा रिजवान हुसैन व एडीओ कॉआपरेटिव अनिल कुमार त्रिपाठी मौके पर पहुंचे और दूसरे समुदाय के लोगों से बातचीत कर नाली को बंद कराया।

कुत्तों ने हमला कर ली बारहसिंघा की जान

संभल, अमृत विचार: नखासा थाना इलाके में आवारा कुत्तों के झुंड ने बारहसिंघा की जान ले ली। जंगल में हमले के बाद जान बचाने के लिए बारहसिंघा गांव में घुस आया लेकिन गांव में भी कुत्तों ने उसका पीछा नहीं छोड़ा। गांव के लोग भी बेजुबान की जान बचाने में नाकाम रहे।

महराना गांव के जंगल में शनिवार दोपहर को आवारा कुत्तों के झुंड ने बारहसिंघा का घेर लिया। कुत्ते बारहसिंघा का पीछा करते रहे तो बारहसिंघा जान बचाने के लिए गांव की आबादी में आ गया। वहीं कुत्तों ने गांव में भी उसे घेर लिया। बारहसिंघा एक के बाद एक कई घरों में घुसा लेकिन कुत्तों ने उसे नहीं छोड़ा। इस दौरान गांव के लोग भी बेजुबान को बचाने में नाकाम रहे। जब तक गांव के लोग इकट्ठा हुए तब तक बारहसिंघा की मौत हो चुकी थी। गांव के लोगों ने पुलिस व वन विभाग को बारहसिंघा की मौत के बारे में बताया तो वन विभाग की टीम गांव पहुंची। उप क्षेत्रीय वन अधिकारी संभल उस्मान अली ने बताया कि कुत्तों के हमले में बारहसिंघा की मौत हुई है। गांव से उसका शव कब्जे में लिया गया है। रविवार सुबह को शव का पोस्टमार्टम कराया जाएगा।

वसंतोत्सवों का चरम होली

हृदय नारायण दीक्षित
पूर्व विधानसभा अध्यक्ष उ.प्र.

होली मधु विद्या का मधु प्रसाद है। यह लोक महोत्सव है। भारत की भू-सांस्कृतिक आस्था का नर्तन, दर्शन दिग्दर्शन है। यहां लोक अभिव्यक्ति है, राष्ट्रीय एकत्व है और सांस्कृतिक समरसता है। लोक आनंद की अनुभूति है। होली सबकी प्रीति है, राष्ट्र की रीति है। भारत की उमंग और भारत के मन की रंग तरंग है।

प्रकृति नित्य नूतन है। चिरन्तन और आनंदरस से परिपूर्ण। इसके अन्तः पुर में आनंदरस का महास्रोत है। भारतीय चिन्तन में इस स्रोत का नाम है-उत्स। उत्सव इसी आनंद रस का आपूरण है। यूरोप और अमेरिकी समाजों के उत्सव बाजार तय करता है और भारत के उत्सव तय करता है देश-काल। प्रकृति दर्शनीय है। नदियां हंसती नृत्य करती गति करती हैं। नदियों के तट पर उत्सव और नृत्य। काल सबका नियंता है। भारतीय उत्सवों में प्रकृति और मुहूर्त की जुगुलबन्दी है। होली भारत के मन का सामूहिक उल्लास है। द्यावा-अंतरिक्ष मदनरस, आनंदरस और प्रीतिरस का वातायन। होली वसंतोत्सवों का चरम है और वसन्त है प्रकृति का अपनी परिपूर्णता में खिलना। प्रकृति सदाबहार नायिका है। प्रकृति में नियमबद्धता है। वैदिक ऋषियों ने सृष्टि के इस संविधान को ऋत कहा, ग्रीष्म, वर्षा, शिशिर, हेमंत, पतझड़ और बसंत इसी ऋत के ऋतु-रूप हैं। बसंत परिपूर्ण प्राकृतिक तरूणाई है। भारतीय उत्सवों का अन्तः प्रेरण यह भरी पूरी प्रकृति है।

प्रकृति की अंग-अंग उमंग का नाम है बसंत। वसंत ऋतु राज है। पृथ्वी सगंधा है। सो फूलों से सुगंध उड़ती है, मरुदगण इस सुगंध को दशों दिशाओं तक पहुंचाते हैं। धरती आकाश गंध आपूरित होते हैं। तिक्त नीम अशोक हो जाती है और बेहया हो जाती है मौलश्री। तब गुलाब रातरानी जैसी सुगंध देने लगता है और रातरानी कमलगंध में हहराती प्रीति। प्रकृति के सभी रूप रसवन्त हो जाते हैं। नदियां नर्तन करती हैं, झीले गीत गाती हैं, वनस्पतियां झूम उठती हैं। शरद् और ग्रीष्म गलमिलौवल करते हैं। पक्षी गीत गाते हैं। वे नियम बंधन में रहते हैं। लेकिन बसंत और होली में शास्त्रीयता का कोई बंधन नहीं। होली आनंद का अतिरेक है। अतिरेक प्रायः शास्त्रीय नहीं होता। होली में लोक अपने छन्द स्वयं गढ़ता है। ऊर्जा का अतिरेक उत्सव बनता है। मनुष्य की तरह समाज का भी मूल-उत्स होता है। भारतीय समाज का मूल-उत्स संस्कृति है। होली भारत का मधुरस है, मधुछन्द है, सामगान है, लोकनृत्य है और लोक संस्कृति का चरम है। भारतीय उत्सव है प्रकृति का प्रसाद। होली महाप्रसाद है। होली पूरे बरस भर की मधुऊर्जा है। परिपूर्ण उत्सव है। होली संपूर्ण मानव समाज को अंगांगी भाव से अंगीकृत करने का नेह निमंत्रण है।" आधुनिक मानस विदेशी पर मोहित है, परदेशी रंग के कारण रंग में भंग है। नेह निमंत्रण है कि "आओ चढ़ा ले रंग देशी कि रंग परदेशी उतर जाये। चहुदिश, दिक्काल, लाल गुलाल, सबके गाल। एक मुट्ठी गुलाल आपके भी गाल।

होली मधु विद्या का मधु प्रसाद है। यह लोक-महोत्सव है। भारत की भू-सांस्कृतिक आस्था का नर्तन, दर्शन दिग्दर्शन है। यहां लोक अभिव्यक्ति है, राष्ट्रीय एकत्व है और सांस्कृतिक समरसता है। लोक आनंद की अनुभूति है। होली सबकी प्रीति है, राष्ट्र की रीति है। भारत की उमंग और भारत के मन की रंग तरंग है। देश के उत्तर, दक्षिण और पूरब, पश्चिम होली सबकी प्यारी है। होली विश्ववारा हिन्दू संस्कृति का मनआनंद है। होली गीता गाता नृत्य मगन अध्यात्म है। धरती, आकाश, वन और सम्पूर्ण उपवन, का गीत, संगीत है। होली जाति, पंथ उम्र से परे जीवन्त महाउल्लास है। होली की तमाम कथाएं हैं। महाभारत में भविष्य पुराण का उल्लेख है। कथा के अनुसार कृष्ण ने युधिष्ठिर को बताया कि राजा रघु के पास ढोण्ढा राक्षसी की शिकायत हुई, यह बच्चों को तंग करती थी। रघु को ज्योतिषियों ने बताया कि शिव वरदान के अनुसार उसे खेलते बच्चों से डरना चाहिए। फाल्गुन पूर्णिमा को लोग-बच्चे हंसे, ताली बजाएं तीन बार अग्नि के चक्कर लगाएं, पूजा करें। गीत गायें। ऐसा ही किया गया, वह मर गयी। प्रहलाद की कथा दूसरी है। हिन्दुस्थान के उत्तर पूर्व में दैत्यों दानवों का क्षेत्र पूर्व ईरान, एशियाई, रूस का दक्षिणी पश्चिमी हिस्सा और गिलगिट तब इलावर्त था। बेबीलोनिया की प्राचीन गुफाओं के भित्ति चित्रों में विष्णु हिरण्याक्ष से युद्धरत हैं। हिरण्याक्ष हिरण्याकश्यप का भाई था। प्रहलाद हिरण्याकश्यप का पुत्र था। वह पिता की दैत्य परमपरा का विरोधी था। तब उसे आग में झोंका गया, कथा के अनुसार वह बच गया। प्रहलाद भारतीय सत्याग्रही चेतना का प्रतिनिधि था। ढेर सारी कथाएं हैं। ऐसी कथाओं के सत्य सांस्कृतिक स्रोत होते हैं।

होली भारत का अपना सांस्कृतिक आयोजन है। यह सम्पूर्ण भारतीय जन का उल्लास है लेकिन कुछ स्वयंभू भौतिकवादी विद्वानों ने इसे मिस्र या यूनान से आयातित बताया है। होली जैसा उत्सव बेशक मिस्र में था, यूनान में भी था। ऐसे क्षेत्रों से भारत के व्यापारिक संबंध थे। सत्यकेतु विद्यालंकार ने 'वैदिक युग' (पृष्ठ 232) में बताया कि वर्तमान ईराक और तुर्की राज्य क्षेत्रों से प्राप्त भग्नावशेषों व प्राचीन सभ्यताओं से ज्ञात होता है कि उनका भारत के साथ घनिष्ठ व्यापारिक संबंध था। ऋग्वेद (1.25.4) में पक्षियों के उड़ने वाले आकाश मार्ग और समुद्री नौका मार्ग के उल्लेख हैं। जैमिनि ने होलाका पर्व का उल्लेख (400-200 ईसा पूर्व) किया और लिखा कि होलाका सभी आर्यों का उत्सव था। आचार्य हेमाद्रि (1260-70 ई.) ने पुराण उद्धरणों से होली की प्राचीनता दर्शाई है। वात्स्यायन के कामसूत्र (1.4.42) में यह एक बसंतोल्लास क्रीड़ा पर्व है। ऋग्वेद में अग्नि को अन्न समर्पित करने और तमाम वाद्य यंत्रों के साथ गीत गाने के उल्लेख हैं। हजारों बरस पुरानी होली की परम्परा उत्सवधर्मा भरतभूमि में ही उगी। बहुत संभव है कि मिस्र और यूनान ने भी भरतभूमि से ही ऐसी प्रेरणा ली हो।

वैदिक पूर्वजों का चित्त उत्सवधर्मा था। होली हजारों बरस प्राचीन राष्ट्र के सांस्कृतिक विकास का परिणाम है। इसके उत्सव ऋग्वेद में हैं। ऋग्वैदिक पूर्वज सृजनशील है। सृजनशीलता ही वैदिक ऋचाएं कविताएं हैं। यहां मंत्रों के साथ संगीत और नृत्य भी है। रूप, रस, गंध, स्पर्श की अनुभूति से आनंद रस का अतिरेक छलकता है। यही आनंद उत्सव बनता है। ऋषि कवि अपने खेल में देवताओं को भी साझीदार बनाते है, वे मरूतों को उत्सव 'क्रीडन्ति' बताते हैं। सोम को घोड़े के समान खेलने वाला बताते हैं। लेकिन सूर्य और अग्नि बड़े देवता है। सूर्य ऋतुएं विभाजित करता है। अग्नि ऋतु निर्माणकत्ता है। ऋषि अग्नि से कहते (ऋ0 5.19.5) हैं कि वह खेलता हुआ हमारी ओर आये। अग्नि खेलते हुए आने वाले अतिथि हैं। उनके स्वागत का आनंद होली में ही खेलता हुआ ही आता है। तब लोक भी खेलता है, हंसता, गीता गाता नृत्य करता है।

वैदिक परंपरा में अग्नि बड़े देवता हैं। पूर्वजों ने होली उत्सव में अग्नि को प्रधान बनाया। कृषि प्रधान राष्ट्र ने जौ-गेहूं की बालियां अग्नि देव को सौंपी, प्रसाद रूप में स्वयं भी ग्रहण की। सूर्य अग्नि का ही रूप है। उनके प्रकाश में सात रंग है। पूर्वजों ने होली उत्सव को सतरंगी बनाया। ध्वनि में सात सुर-आयाम हैं। पूर्वजों ने रंगों के साथ सात सुर भी जोड़े। यहां रंग सुर छंद है, ताल लयसंगीत हैं, नृत्य और थिरकन है। होली में मर्यादित वर्जनाहीनता है। परिपूर्ण उन्मुक्तता है। उपनिषदों में परम सत्ता को रस बताया गया है-रसौ वै सः। होली रसपूर्ण है। प्रीतिरस के साथ रीतिरस। गीत और संगीत रस। मर्यादा रस और उन्मुक्त रस साथ साथ हैं। होली आप सबको आनंदरस रंग से परिपूरित करे।

हिरण्यकशिपु हो या होलिका : है पग-पग डेरा डाले

रंग का विलोम शब्द बदरंग है। रंगों के कलात्मक संयोजन से चित्र चित्ताकर्षक हो जाते हैं,जबकि अनियोजित प्रयोग से उसी चित्र में विकृतियां झलकती है। रंगों का सबसे बड़ा खजाना आसमान के सूरज के पास है। सूरज सप्तवर्णी या सप्तरंगी किरणों वाला होता है। उदित होते सूरज के विविध रंगों से आसमान की छटा परवान चढ़ जाती है। इतना ही नहीं,बल्कि ढले शाम भी वह बतौर कुशल चित्रकार ही दिखता है। इंद्रधनुष ऐसा बनाता है, शायद पेशेवर चित्रकार को कैनवस पर उसकी नकल करने में कठिनाई हो। जबकि सूरज के पास चित्र बनाने की न तूलिका है और न दूसरे उपकरण और संसाधन।

सलिल पांडेय
मिर्जापुर

सूरज की इस रंगकारी की तुलना रंगों के त्योहार होली से की जाए तो होली भी जीवन को रंगों से भर देने का त्योहार है। रंगीली होली की गाथा अंतहीन है। कविता में नजीर अकबराबादी 'गालों से रंग ढलकते हों तब देख बहारें होली की' के साथ महबूब नशे में छकते हों तब देख बहारें होली की' का जब उल्लेख करते है तब रंगों के नशा करने वाले किसी महबूब पर उनकी नजर दिखाई पड़ती हैं। रंगों के आपसी सामंजस्य में गहरा संदेश भी है और गहरा दर्शन भी है।

घर-परिवार से लेकर समाज और देश-दुनिया तक में जीव से लेकर प्रकृति तक में सामंजस्य ही जीवन के रंग को द्विगुणित कर देता है। यशोदा के नंदन कृष्ण के लिए गोपिकाएं 'नैन नचाय कही मुस्काय, लला फिर आइयो खेलन होली' का निहितार्थ ही है कि मन में लालित्य के लिए जीवन में जरूरत पर मुरली बजाने वाली स्थिति भी हो और आवश्यकता पड़ने पर जीवन के महाभारत में शंखनाद भी करने की सामर्थ्य हो। होली उस सुबह हो-हल्ला मचाते आ धमकती है जब उसकी पूर्व रात्रि में होलिका दहन हो चुका होता है। होलिका दहन के प्रतीकों को होलिका में पड़ने वाले विविध पदार्थों के आईने में देखा जाए तो जीवन के होलिका दहन में भी विविधता दिखाई पड़ती है। प्रथमतः पंचभौतिक शरीर के स्तर पर नित होने वाले होलिका दहन का विश्लेषण किया जाए तो इस शरीर में भी अग्नि है। सबसे महत्वपूर्ण जठराग्नि को होलिका दहन के परिप्रेक्ष्य में लिया जाए तो खाद्य पदार्थों के जरिए शरीर को आह्लाद देने वाले तत्व (मिनरल्स) को जठराग्नि बचाकर शरीर को हृष्ट-पुष्ट बनाने के लिए रक्त रसायन को दे देती है और खाद्य पदार्थों में समाई होलिका को जलाकर बाहर कर देती है। लाल रक्त कण (रेड सेल्स) शरीर को स्वस्थ रखता है। इतना ही नहीं शरीर को क्षति पहुंचाने वाले हिरण्यकशिपु जैसे विषाणुओं से भी जठराग्नि लड़ती-भिड़ती रहती है।

अब चिंतन-मनन के स्तर पर होलिका दहन की विवेचना की जाए तो हिरण्यकशिपु जैसा अहंकार इस देव-दुर्लभ जीवन का सबसे बड़ा शत्रु हैं। इसी अहंकारी हिरण्यकशिपु की बदरंगी मनोवृत्तियां उसकी बहन होलिका है। होलिका मन के प्रह्लाद के उच्च भाव की घेराबंदी करती है। इसे गोद में बैठाकर काम-क्रोध की अग्नि में भस्मीभूत कर देना चाहती है, लेकिन मन की दृढ़ता की भावनाएं कुप्रवृत्तियों की होलिका की योजना विफल करती है। सत्य, सदाचार और सुनीतिपूर्ण जीवन पद्धति के संस्कारों से शिक्षित मन प्रह्लादत्व की स्थिति में है तो फिर जीवन का आह्लाद जल नहीं सकता। इससे सर्वप्रथम चेहरे का ही नहीं,बल्कि मन का भी रंग चटक होता है। मन अग्नि में तपाए हुए स्वर्ण (सोने) की तरह चमक उठता है। आत्मबल बढ़ता है,जो जीवन के रंग को कभी बदरंग नहीं होने देता है।

होली का वैदिक स्वरूप

प्रो. विवेकानंद तिवारी
अध्यक्ष, आंबेडकर पीठ
एचपीयू, शिमला

होलिकोत्सव का वर्णन भविष्योत्तर पुराण में इस प्रकार से किया गया है "राजन! शीतकाल का अंत है। इस फाल्गुनी पूर्णिमा के पश्चात प्रातः मधुमास होगा। सभी को आप अभय दीजिए।

होली वास्तव में एक वैदिक यज्ञ है जिसका मूल स्वरूप आज विस्मृत हो गया है। वैदिक काल में इस पर्व को 'नवान्नेष्टि' कहा गया है। इस दिन खेत के अधपके अन्न का हवन कर प्रसाद बांटने का विधान है। इस अन्न को होला कहा जाता है,इसलिए इसे होलिकोत्सव के रूप में मनाया जाता था। इस पर्व को नवसंवत्सर का आगमन तथा वसंतागम के उपलक्ष्य में किया हुआ यज्ञ भी माना जाता है। कुछ लोग इस पर्व को अग्निदेव का पूजन मात्र मानते हैं। मनु का जन्म भी इसी दिन का माना जाता है। अतः इसे मन्वादितिथि भी कहा जाता है। पुराणों के अनुसार भगवान शंकर ने अपनी क्रोधाग्नि से कामदेव को भस्म कर दिया था,तभी से यह त्योहार मनाने का प्रचलन हुआ।

सूनृतावन्तः सुभगा इरावन्तो हसामुदाः। अतृष्या अक्षुध्या गृहा मास्मद् बिभीतन॥ (अथर्ववेद 7.60.6) जिन घरों में रहने वाले परस्पर मधुर और शिष्ट संभाषण करते हैं जिनमें सब तरह का सौभाग्य निवास करता है,जो प्रीति-भोजों से संयुक्त हैं,सभी हास और उल्लासमय जीवनयापन करते हैं एवं जहां न कोई भूखा है न प्यासा,उन घरों में कहीं से भय का संचार न हो। हमारी संस्कृति मे 'होली' का उत्सव तामसिक वृत्तियों के मुखर होने हेतु नियत किया गया है। इस दिन हमारी मर्यादित प्रकृति भी उन्मुक्त हो जाती है। आमोद-प्रमोद निर्बन्ध हो जाते हैं। उत्सव की इस सम्मोहनी शक्ति को हमारे द्रष्टा महर्षियों ने समझा था। उन्होंने यज्ञों में वसंत को आज्य कहकर घोषित किया था-यत्पुरुषेण हविषा देवा यज्ञमतन्वत। वसन्तो अस्यासीदाज्यं ग्रीष्मः इध्मः शरद्धवि॥ (ऋग्वेद 10.90.6) होलिकोत्सव का वर्णन भविष्योत्तर पुराण में इस प्रकार से किया गया है "राजन! शीतकाल का अंत है। इस फाल्गुनी पूर्णिमा के पश्चात प्रातः मधुमास होगा। सभी को आप अभय दीजिए। सभी रंग-बिरंगे वस्त्र पहनकर चंदन, अबीर और गुलाल लगाकर पान चबाते हुए एक-दूसरे पर रंग डालने के लिए पिचकारियां लेकर निकलें जिनके मन में जो आए सो कहें। ऐसे शब्दों से तथा हवन करने से वह पापिनी (होलिका) नष्ट हो जाती है।" होली या वसंतोत्सव का जो वर्तमान स्वरूप दिखाई पड़ता है वह हजारों वर्ष भारतवर्ष के पूर्व भाग में जो अनेक प्रकार की उद्यान-क्रीड़ाएं प्राचीनकाल में प्रचलित थीं,वे इसी होली पर्व का ही एक अंग थीं। पाणिनि का 'प्राचांक्रीणायां (6,2,72) सूत्र इनका परिचायक है। 'वात्स्यायन ने उन्हें देश परंपरागत क्रीड़ाएं कहा है। श्रीमद्भागवत (10-75-14.15) में वर्णन इस प्रकार मिलता है-"गंध, माला, भूषण तथा वस्त्रों से अलंकृत पुरुष और स्त्रियां नदी में अवभृथ स्नान करने के लिए गईं। वहां युवतियां तेल, गोरस, सुगंधित जल, हल्दी और कुमकुम आदि से एक-दूसरे को रंगने लगी। घत्तियी (चर्मयंत्र) से अपने देवरों और प्रियजनों को भिगो रही थीं।" ये घत्तियां ही आधुनिक पिचकारियों की आदिरूप थीं। महाकवि माघ (750 ई.) ने पिचकारी का वर्णन किया है। तप्त स्वर्ण के समान उज्जवल केसरिया रंग का विशाल स्नानाच्छादन, वस्त्र प्रक्षालन तथा प्रियजनों का सान्निध्य नारियों के जल क्रीड़ा के साधन थे।

प्रारंभ में उत्सवों और पर्वों का आरंभ अत्यंत लघु बिंदु से होता है जिसमें निरंतर विकास होता रहता है। सामाजिक आवश्यकताएं इनके विकास में विशेष भूमिका निभाती हैं। यही कारण है कि होली जो मूलतः एक वैदिक सोमयज्ञ के अनुष्ठान से प्रारंभ हुआ,आगे चलकर परम भागवत प्रहलाद और उनकी बुआ होलिका के आख्यान से भी जुड़ गया। गवामयन के अंतर्गत महाव्रत के इस परिवर्धित और उपबृंहित पर्व-संस्करण में 'नवशस्येष्टि (नई फसल के अनाज का सेवन करने के लिए किया गया अनुष्ठान) तथा मदनोत्सव अथवा वसंतोत्सव का समावेश भी इसी क्रम में आगे हो गया। वसंत ऋतु के आगमन के स्वागत उत्सव के कारण होली वसंतोत्सव के रूप में मनाई जाती है। मदनोत्सव के पीछे यह रहस्य है कि मानव जीवन में धर्म,अर्थ और मोक्ष के साथ काम भी एक पुरुषार्थ के रूप में प्रतिष्ठित है। 'कामस्तदाग्रे संवर्तताधि' कहकर वेदों ने भी इसे स्वीकार किया है। नृत्य-संगीत प्रभृति समस्त कलाएं, हास-परिहास, व्यंग्य-विनोद तथा आनंद और उल्लास इसी तृतीय पुरुषार्थ के नानाविध अंग हैं।

होलिकोत्सव के रूप में हिंदू समाज ने मनोरंजन को जीवन में स्थान देने के लिए तृतीय पुरुषार्थ के स्वस्थ और लोकोपयोगी स्वरूप को धर्माधिष्ठित मान्यता प्रदान की है। जैसा कि गीता में भगवान श्रीकृष्ण का स्पष्ट कथन है-धर्माविरुद्धो भूतेषु कामोऽस्मि भरतर्षभ। हे अर्जुन! मैं प्राणियों में धर्मानुकूल कामप्रवृत्ति हूं। शिवजी ने तृतीय नेत्र से फाल्गुन कृष्णाष्टमी को काम/मदन का दहन किया था। तब कामदेव की पत्नी रति की प्रार्थना पर होलाष्टक के अंतिम दिन अर्थात् धुलेंडी के दिन शिवजी ने,कामदेव का प्रद्युम्न के रूप में पुनर्जन्म होने का वचन दिया था। इसलिए होली को मदनोत्सव के रूप में मनाया जाता है।

मूल प्रवृत्ति

भूख न होती तो खेती का विकास क्यों होता? भूख लगी इसीलिए शिकार को जाना पड़ा था। भूख लगी,इसीलिए वृक्ष लगाए, फल खाया, भूख लगी इसीलिए मत्स्यपालन किया,भूख लगी इसीलिए पशुपालन किया, दूध पिया। भूख लगी इसीलिए खाद्य-पदार्थों के इतने बड़े उद्योगों का विकास हुआ। रति प्रवृत्ति न होती तो नर और नारी का सम्मिलन भी क्यों होता? सिसृक्षा पुत्रैषणा न होती तो परिवार ही क्यों बनता? रति मूल प्रवृत्ति में परस्पर सहयोग ने बहुत बाद में चल कर पति-पत्नी का संबंध विकसित किया।

डॉ. राजेंद्र रंजन चतुर्वेदी
सेवानिवृत्त प्रोफेसर

रक्षा की मूल प्रवृत्ति न होती तो क्यों तो गुफा बनती,क्यों झोंपड़ी बनती और क्यों ये कोठी बनती? जंगल से गांव और गांव से नगर भी क्यों बन जाता? रक्षा की मूल प्रवृत्ति न होती तो समाज और राज्य भी क्यों बनता? रक्षा और प्रभुता की मूल प्रवृत्ति न होती तो कोई सेना क्यों बनती और यह यूक्रेन-रूस युद्ध भी क्यों होता? जिज्ञासा की मूल प्रवृत्ति न होती तो ज्ञान-विज्ञान का विकास भी क्यों होता? क्यों आदमी अंतरिक्ष में जाता? क्यों समुद्र की थाह लेता? क्यों विश्वविद्यालय बनते? क्यों पुस्तकें लिखी जातीं? जिज्ञासा की मूल प्रवृत्ति न होती दर्शन और विचारधाराओं का विकास कैसे होता? संग्रह, वित्तैषणा या तृष्णा की मूल प्रवृत्ति न होती तो एक आदमी दूसरे के हक को क्यों छीन लेता? विषमता का जन्म भी क्यों होता? बैंक क्यों बनतीं? खजाने की क्या जरूरत होती? जर-जमीन के झगड़े क्यों होते? चिड़िया के पास ही कौन सा संग्रह है? पेट तो भर ही लेती है,लेकिन मनुष्य तिजोरी और कोठार बनाता है। गौरव की मूल प्रवृत्ति (अपने को श्रेष्ठ मानने की प्रवृत्ति) न होती तो कोई अपने को श्रेष्ठ और दूसरे को हीन क्यों समझता? परनिंदा का भाव भी क्यों होता? तू छोटा मैं बड़ा,यह भाव भी कहां से आता? क्यों ऊंच-नीच का विचार बनता और वर्ग-विद्वेष भी क्यों होता?

आराम की मूल प्रवृत्ति न होती तो सभी श्रम कर लेते। श्रमिक और प्रबंधक वर्ग क्यों होते? अनुकरण की मूल प्रवृत्ति न होती तो हम कैसे संगीत सीखते? कैसे भाषा सीखते? किसी से कोई होड़ क्यों करता? आज तो अस्त्र-शस्त्र की होड़ हो रही है। मूल प्रवृत्ति न होती तो दंडविधान भी क्यों बनता? समस्त सभ्यता का विकास, समस्त संस्कृति का विकास, समस्त ज्ञान विज्ञान का विकास मूल प्रवृत्तियों की और मूल प्रवृत्तियों के संयमन, नियमन, दमन और उन्नयन की प्रणालियों की देन है।

गुर्दे और जल संरक्षण

पर्यावरण गोष्ठियों सोशल मीडिया आदि के माध्यम से जल संरक्षण जल की महत्ता को लेकर अनेक जागरूकता संदेश प्रचारित-प्रसारित किए जा रहे हैं। बात जब जल के बचाने को लेकर होती है तो आधुनिक वाटर कंजर्वेशन के तमाम मॉडल्स पर डिस्कशन होता है, लेकिन दुनिया का सबसे बेहतरीन अनूठा लाजवाब वाटर कंजर्वेशन मॉडल हमारे शरीर में मौजूद है। वर्ष 2003 का केमिस्ट्री का नोबेल इसी वॉटर कंजर्वेशन मॉडल जिसे एक्वापोरिन सिस्टम कहा जाता है, उसे दुनिया को समझाने के लिए पीटर एग्री को मिला था। पंचतत्व से यह शरीर बना है पृथ्वी, अग्नि, जल, वायु और आकाश सर्वाधिक प्रधानता जल तत्व की है। मानव शरीर में 60/70 फीसदी लगभग जल ही होता है। 2003 तक साइंटिस्ट नहीं जानते थे कि मानव शरीर में जल कैसे रीसायकल एक्सचेंज निष्कासित होता है। हमारे शरीर की अरबों-खरबों कोशिका में जल का आदान-प्रदान किस तरह होता था कोई जानकारी नहीं थी। हमारा शरीर जो जल हम पीते हैं उसे मिनिमम वेस्टेज के आधार पर यूटिलाइज करता है। दोनों गुर्दे 24 घंटे में 170 लीटर प्राइमरी यूरिन बनाते हैं। समझना यह है कि यदि इतनी भारी मात्रा में प्राइमरी यूरिन बनता है तो मानव कितने जल का उपयोग करेगा प्रत्येक मनुष्य की जल की खपत बढ़ जाएगी जल का अनावश्यक असीमित उपयोग होगा।

आर्य सागर खारी
नोएडा

इस संकट से बचाने के लिए भगवान ने मानव गुर्दों को रीसाइक्लिंग प्लांट से लैस कर दिया है,जो 170 लीटर प्राइमरी यूरिन को घटाकर वेस्टेज के तौर पर 1 से 2 लीटर फाइनल यूरिन में तब्दील कर देता है। है न अद्भुत व्यवस्था इस काम में मुख्य भूमिका दोनों गुर्दों की विशेष क्रियात्मक सर्जनात्मक इकाई नेफ्रॉन निभाती हैं। प्रत्येक गुर्दा 10 लाख नेफ्रॉन से मिलकर बना है नेफ्रॉन बहुत ही महीन छन्नी है। हमारा शरीर पानी कैसे बचाया जाए? कैसे उसका संरक्षण किया जाए? कैसे उसका अधिकतम उपयोग किया जाए? भलीभांति जानता है, लेकिन हम नहीं जानते यह अजीब विडंबना है। हमारे शरीर की प्रत्येक कोशिका जल को बचाना जानती हैं। प्रत्येक कोशिका के बीच मिनिमम वॉटर वेस्टेज पर आधारित वाटर चैनल्स काम करता है, जो विशेष जल रोधी एक्वा प्रोटीन से काम करता है। प्रति सेकंड हमारे शरीर के इन वाटर चैनल में जल के हजारों अणु गुजरते हैं।

बेअसर एंटीबायोटिक्स से तपेदिक नियंत्रण बना चुनौती

रणवीर सिंह फोगाट
सेवानिवृत्त अधिकारी
स्वास्थ्य अनुसंधान विभाग
आईसीएमआर

अब सवाल है कि रेसिस्टेंट हो गए हैं तो पुनः इन्फेक्शन उभर आने पर इसकी डायग्नोस्टिक्स के लिए अस्पताल या मौजूदा अरम्परिक लैबोरेट्रीज क्या करें, क्योंकि लार का नमूना लेने से रेसिस्टेंट हुआ बैक्टीरिया पकड़ में नहीं आ रहा।

विश्व स्वास्थ्य संगठन और अनेक वैज्ञानिकों ने चेताया है कि आहार के लिए पाले जाने जिन जंतुओं -मुर्गी, सूअर, तीतर, बटेर, बतख, टर्की और किवी को एंटीबायोटिक खिलाने से मनुष्य में एंटी-माइक्रोबियल रेजिस्टेंस बढ़ रही है। इसकी वजह से कॉलरा, टाइफाइड, शिगेला जैसे बैक्टीरिया के विरुद्ध पारंपरिक दवाएं असरदार नहीं हो रही हैं। इलाज के दौरान भी दिक्कतें सामने आ रही हैं। कॉम्बिनेशन एंटीबायोटिक्स का असर मनुष्य देह में पलने वाले संक्रमण को खत्म करने के लिए धीरे-धीरे कम होता जा रहा है। हालांकि नयी संश्लेषित दवाओं पर काम हो रहा है, परंतु पेड़-पौधों से प्राप्त होने वाले नए एंटी-बैक्टीरियल मॉलिक्यूल्स के परीक्षणों पर खोज जारी है। साथ ही समुद्री वनस्पतियों एवं शैवाल से भी नए एंटी-बैक्टीरियल और माइक्रोबियल एजेंट्स तलाशे जा रहे हैं।

रोगकारक बैक्टीरिया इतना चालाक है कि 'म्युटेट' कर लेता है और अपना जेनेटिक मेकअप भी बदल लेता है। हैजा के बैक्टीरिया में एक मॉलिक्यूलर पंप होता है जिससे वह दवा को बाहर धकेल कर जिंदा रहकर सक्रिय बना रहता बनाए रखता है। इसलिए सलाह यह दी गई है कि फ़ार्म चिकन, अंडा, पोर्क और बीफ न खाया जाए। अगर दारू ऊपर से सेवन भी किया जाता है तो मुसीबतें और बढ़ सकती हैं। मसलन तपेदिक के प्रति एंटीबायोटिक-रेजिस्टेंस कुछ अधिक ही दिख रहा है। मरीज लोग समय पर दवा नहीं लेते या आधी-अधूरी लेकर छोड़ देते हैं और लापरवाह हो जाते हैं। अब सवाल है कि रेसिस्टेंट हो गए हैं तो पुनः इन्फेक्शन उभर आने पर इसकी डायग्नोस्टिक्स के लिए अस्पताल या मौजूदा अरम्परिक लैबोरेट्रीज क्या करें, क्योंकि लार का नमूना लेने से रेसिस्टेंट हुआ बैक्टीरिया पकड़ में नहीं आ रहा। क्या क्लिनिकल टेस्ट्स और इन्वेस्टीगेशन्स का तरीका बदला जा रहा है? सन 2015 से ऐसी कोशिश हो रही है कि बेसिलस टुबरकुलीन अर्थात् टीबी करने वाले बैक्टीरिया के नए और ड्रग रेसिस्टेंट स्ट्रेंस या विभेद और विभेदों की पहचान के लिए कुछ और किया जाए जैसे कि एक बार चीन ने टीबी इंफेक्शन पकड़ने के रक्त की जांच शुरू की थी,लेकिन रिजल्ट्स 'फाल्स नेगेटिव' या 'फाल्स पॉजिटिव' रहते थे। इस तकनीक में इंफेक्शन को पकड़ने के लिए रक्त में मौजूद 'मार्कर्स' या बायो-लॉजिकल पार्टिकल्स को ढूंढा जाता है, जो इंफेक्शन होने के बाद रक्त में घूमते रहते हैं। भारतीय आयुर्विज्ञान अनुसंधान परिषद ने इसे रिजेक्ट कर दिया और कहा कि एक्स-रे और स्पुटम टेस्ट ही 100 प्रतिशत कामयाब टेस्ट हैं। रक्त में 200 किस्म के मेटाबॉलाइट्स मौजूद होते हैं और 'मार्कर्स', या अतिसूक्ष्म जैव-पदार्थ भी,लेकिन टीबी स्पेसिफिक मार्कर्स को डिटेक्ट करने और इन्हें इंटरप्रेट करने में गलती की संभावना अधिक होती है। भारत में बहुत सी लैब यह टेस्ट करने लगी थीं, जिन्हें इससे संबंधित सीरो-डायग्नोस्टिक किट्स का चीन से आयात बंद किए जाने के निर्देश जून, 2012 में स्वास्थ्य मंत्रालय ने जारी किए थे। सरकारी तंत्र में कन्फर्मेशन के लिए एक्स-रे और स्पुटम टेस्ट ही अभी चलता है। उदाहरण के लिए शरीर में टीबी का संक्रमण सिर्फ फेफड़ों में (पल्मोनरी ट्यूबरक्लोसिस) ही नहीं होता, बल्कि अन्य अंगों जैसे कि जठरांत्र शिरा (गैस्ट्रोइंटेस्टानल), हड्डियों और लिवर में, लसिका ग्रंथियों, मूत्राशय अंग, को भी प्रभावित करता है। इन्हें सिर्फ एक ही बैक्टीरिया प्रभावित करे ऐसा नहीं है,बल्कि इसका ड्रग-रेसिस्टेंट विभेद भी प्रभावित कर सकता है जिसका पितृ-जीवाणु मायको-बैक्टीरियम ट्यूबरकुलम ही है। तपेदिक का जीवाणु कैसे ड्रग रेसिस्टेंस विकसित करता है इसके मैकेनिज्म को भी समझ लिया गया है। इसे समझे बिना उक्त विभेद को निष्क्रिय या नष्ट करने के लिए नई दवा का विकास जिया जाना संभव ही नहीं था। इस वक्त देश में तपेदिक के मरीजों को 'सेकेंड लाइन ड्रग्स' अर्थात् एमिनो-ग्लाइकोसाइड्स,पॉलीपेप्टाइड्स, फ्लूरोकिनोलोंस, थायो-एमाइड्स, साइक्लोसेरीन्स,और पैरा-अमीनो सैलीसायिक्लिक एसिड केकर निरोग किया जाता है।

विश्व स्वास्थ्य संगठन की सिफारिश, नेशनल इंस्टिट्यूट ऑफ़ ट्यूबरक्लोसिस रिसर्च (आईसीएमआर) के शोध के मुताबिक़ अत्याधिक ड्रग रेसिस्टेंट पाए जाने पर मरीजों को नेशनल ट्यूबरक्लोसिस कण्ट्रोल प्रोग्राम के अंतर्गत केटेगरी-4 की जो नई मल्टी-ड्रग रेसिस्टेंट दवाएं दी जा रही हैं इनमें रिफम्पिसिन, एथम्बूटोल और आयसोनायाज़िड न होकर सात दवाएं संयुक्त रूप से दी जाती है। अत्यधिक मल्टी-ड्रग रेसिस्टेंट टीबी को काबू में करना दुनिया भर में एक मुश्किल काम बना हुआ है। तपेदिक को दूर करने के लिए बहु-औषधीय दवाओं का बे-असर होना पश्चिम के विकसित देशों में भी बहुत समय से अब दिखाई दे रहा है। पूर्वी यूरोप के देशों और रूस में यह व्याप्त है। यह न समझें कि रेसिस्टेंस सिर्फ अफ्रीका और साउथ एशिया के देशों की समस्या अधिक है। इस संबंध में भारत के आंकड़े प्रस्तुत करने की बजाय यह समझना जरूरी है कि टीबी के संक्रमण का शक या लक्षण प्रकट होते ही इसे चेक करवाएं और न केवल टीबी पैदा करने वालें कारकों अथवा 'रिस्क-फैक्टर्स' से दूर रहें बल्कि उन लोगों से भी जिनमें टीबी के प्रति बहुऔषधीय तीव्र अवरोध हो चुका है।

भगत सिंह और उनके विचार

भगत सिंह,राजगुरु और सुखदेव को फांसी पर चढ़ा दिया गया था। 23 साल के भगत सिंह की पहचान सांडर्स वध या एसेंबली में बम फेंकने या एक क्रांतिकारी के रूप में करना कमतर है। भगत सिंह एक विचारक थे,दृष्टा थे,युग परिवर्तक थे। कभी मौका लगे तो भगत सिंह को पढ़िए। भगत सिंह को पढ़ेंगे तो आप महसूस करेंगे कि उनका चिंतन और लेखन उनके कार्यकलापों से ज्यादा क्रांतिकारी था। भगत सिंह हिंदी उर्दू गुरुमुखी अंग्रेजी में समान पकड़ रखते थे।

धीरेंद्र वीर सिंह धीरू
बरेली

मैंने भगत सिंह का लिखा लेख 'मैं नास्तिक क्यों हूं' पढ़ा। आर्यसमाजी धार्मिक परिवार से होने के बाद भी वह नास्तिक क्यों हुए? उनके कई साथी धार्मिक थे। शचींद्र नाथ सान्याल ईश्वर को मानते तो नहीं थे,लेकिन उसके अस्तित्व को नकारने का उनमें साहस नहीं था। रामप्रसाद बिस्मिल कट्टर आर्यसमाजी थे। राजेन्द्र लाहिड़ी साम्यवादी के बावजूद उपनिषद और गीता का पाठ करते थे।

भगत सिंह शायद इसलिए नास्तिक हुए की आस्तिक प्रयास कम और ईश्वर पर निर्भर ज्यादा रहता है। अपने ऊपर हो रहे जुल्म को वह पूर्वजन्मों के पाप-पुण्य से जोड़ लेता है। भगत सिंह को पढ़िए अगर आप पढ़कर भगत सिंह जिंदाबाद बोलेंगे तो एक नई ऊर्जा आपके शरीर में प्रवाहित होगी। भगत सिंह के विचार हैं -'अध्ययन करो। स्वयं को विरोधियों के तर्कों का सामना करने लायक अध्ययन करो। अपनी बात के समर्थन में तर्कों से लैस होने के लिए अध्ययन करो। मैं महत्वाकांक्षा, आशा और जीवन के आकर्षण से भरा हूं,लेकिन जरूरत के समय मैं सब कुछ त्याग सकता हूं। बम और पिस्तौल से क्रांति नहीं होती। क्रांति की तलवार विचारों के पत्थर पर तेज होती है। लोग स्थापित चीजों के आदी हो जाते हैं, इसलिए परिवर्तन के विचार से कांपते हैं। इस सुस्ती की भावना को क्रांतिकारी भावना द्वारा प्रतिस्थापित करने की आवश्यकता है। किसी ने सच ही कहा है कि सुधार बूढ़े आदमी नहीं कर सकते। वे तो बहुत ही बुद्धिमान और समझदार होते हैं। सुधार तो होते हैं,युवकों के परिश्रम, साहस, बलिदान और निष्ठा से जिनको भयभीत होना आता ही नहीं और जो विचार कम और अनुभव अधिक करते हैं।"

चुनाव कमाल का...

- 2009 के लोकसभा चुनाव में कांग्रेस दोबारा सत्ता में आई। सोनिया गांधी के पीएम बनने से इंकार के बाद मनमोहन सिंह दूसरी बार प्रधानमंत्री बने। 2009 के 15वें आम चुनाव में कांग्रेस ने 206 सीटें जीतीं और भारतीय जनता पार्टी के खाते में सिर्फ 116 सीटें ही आई। एनडीए फिर से सरकार बनाने में विफल रही। कांग्रेस ने यूपी में 21 सीटें जीतीं जबकि भाजपा के खाते में इस सूबे से सिर्फ 10 सीटें ही आई।
- 2014 में हुए देश के 16वें आम चुनाव में पहली बार ऐसा हुआ था कि कोई गैर-कांग्रेसी सरकार प्रचंड बहुमत के साथ सत्ता में आई थी।
- 2014 में एनडीए ने कुल 336 लोकसभा सीटों पर रिकॉर्ड जीत दर्ज की थी, जिनमें से 282 सीटें अकेले भारतीय जनता पार्टी की थी। वहीं कांग्रेस के लिए यह चुनाव शर्मनाक प्रदर्शन वाला रहा। कांग्रेस महज 44 सीटों पर सिमट गई।
- 1984 में जहां कांग्रेस ने बहुमत की सरकार बनाई थी, वहीं 2014 में भाजपा ने अपने दम पर सरकार बनाई।
- 2014 के आम चुनाव में जहां मोदी लहर दिखी थी, तो वहीं 2019 लोकसभा चुनाव में मोदी सुनामी का माहौल बना। 2014 में 44 सीटें लाने वाली कांग्रेस कुछ ही सीटों का इजाफा कर सकी और 52 पर ही पहुंच सकी। शर्मनाक बात यह रही कि देश के 17 राज्यों में कांग्रेस का सूपड़ा साफ हो गया।

चुनावी तीर

टिकट बेचने के आदी लालू प्रसाद आदतन भ्रष्टाचारी हैं और उन्होंने किडनी के बदले अपनी सगी बेटी को टिकट दिया है। आखिर किडनी लेने से पहले लालू प्रसाद ने बेटी को टिकट क्यों नहीं दिया? लालू प्रसाद को अपने बेटे-बेटियों के अलावा पार्टी के कार्यकर्ताओं में काबिलियत क्यों नहीं दिखती है?

-सम्राट चौधरी, उपमुख्यमंत्री बिहार

मैं प्रधानमंत्री नरेन्द्र मोदी को चुनौती देता हूं कि वह अपने विरोधियों से राजनीतिक रूप से मुकाबला करें। उन्हें गरीबी, बेरोजगारी और महंगाई जैसे मुद्दों पर जनता के गुस्से का डर है। यही कारण है कि उनकी सरकार विपक्ष को डराने के लिए केंद्रीय एजेंसियों, खासकर ईडी का इस्तेमाल कर रही है।

डी राजा, महासचिव भाकपा

राम लहर, विकास व जातीय समीकरण पर टिकी विश्लेषकों की निगाह

पहले भी ऊर्जाभूमि की सोशल इंजीनियरिंग फार्मूले पर आगे बढ़ी थी राजनीति

जातीय सियासत में उलझे सपा-बसपा को फार्मूले से मिल चुकी है संजीवनी

सोशल इंजीनियरिंग तय करेगी सत्ता और भावी सियासत की दिशा

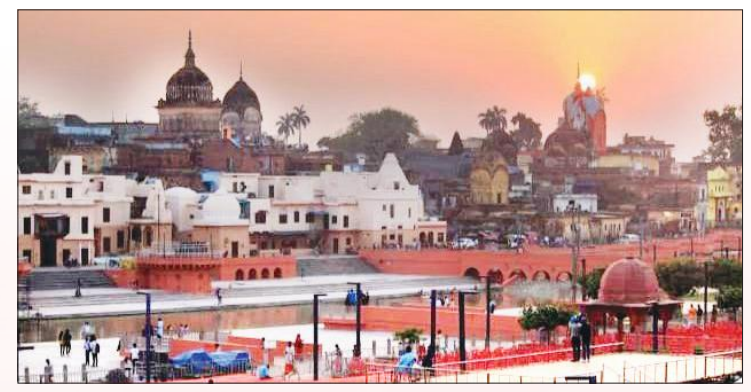

● राजेंद्र कुमार पांडेय, अयोध्या

अमृत विचार : अयोध्या की सोशल इंजीनियरिंग सत्ता व भावी सियासत की दिशा तय करेगी। लोकसभा चुनाव को लेकर सोशल इंजीनियरिंग, विकास और जातीय समीकरण पर विश्लेषकों की निगाह टिकी है। ऊर्जाभूमि के सोशल इंजीनियरिंग फार्मूले पर पहले भी राजनीति परवान चढ़ चुकी है। सपा-बसपा को भी यह फार्मूला संजीवनी दे चुका है।

अयोध्या सोशल इंजीनियरिंग की प्रयोगशाला है। समय-समय पर यहां प्रयोग होते रहते है। इनके जरिए सत्ता की सीढ़ी चढ़ने और सियासत को नई दिशा देने के प्रयास होते हैं। नब्बे के दशक में आंदोलन की पृष्ठभूमि इसकी शुरूआत है। विहिप की अगुवाई में संघ परिवार के मंदिर आंदोलन को समर्थन देकर भाजपा ने इसकी शुरूआत की। उत्तर से दक्षिण और पूरब से पश्चिम तक जातीय बंधन टूट गए। राम के नाम जागरण हुआ। भाजपा को सन 1989 के चुनाव में इसका सीधा लाभ मिला। दो से 85 सीटों तक पहुंच गई। इसकी तासीर को देख आंदोलन को आगे बढ़ाया। नब्बे में ढांचा विध्वंस के बाद आक्रोश, संवेदना और आस्था की मिश्रित परिणति वोट के रूप में बदली तो सियासत की तस्वीर भी बदल गई। लगातार देश की सबसे बड़ी पंचायत में चुनाव दर चुनाव भाजपा के आंकडे बढ़ते गए। 91 में 120, 96 में 161, 99 के चुनाव में 182 तक पहुंच भाजपा संसद के दरवाजे पर दस्तक देने लगी, लेकिन यह वह दौर था जब खासतौर से उत्तर प्रदेश में जातीय समीकरणों को तेजी से उभार दिया गया। ऊर्जाभूमि अयोध्या में एक और सोशल इंजीनियरिंग साथ शुरू कर दी गई थी।

सन् 1995 में अयोध्या (तत्कालीन फैजाबाद जिला)से अलग हुए अंबेडकरनगर में बसपा ने नई जातीय सियासत की सोशल इंजीनियरिंग शुरू कर दी। अगड़ों के खिलाफ सन् 1996 के विधानसभा चुनाव में यहां विधानसभा की कई सीटें जीत भाजपा के सोशल इंजीनियरिंग को पलीता लगा दिया। सन् 1998, 99 के चुनाव में स्वयं बसपा प्रमुख मायावती यहां से सांसद बन गई। सन 2004 लोकसभा चुनाव आते-आते यह फार्मूला परवान चढ़ा और बसपा ने इसी फार्मूले से उत्तर प्रदेश से अपने 18 सांसदों को संसद भेज दिया। स्वयं बसपा प्रमुख इसमें शामिल रहीं। भाजपा को प्रदेश से देश तक झटका लगा। उसके सांसदों का आंकड़ा 138 पर सिमट गया। दूसरी ओर दूसरो की बैसाखी के सहारे सत्ता की सीढ़ी चढ़ने वाली सपा ने भी जातीय सियासत को लेकर कदम ताल तेज कर दी। पांच दिसंबर 1989 से 24जनवरी 1991 तक और पांच दिसंबर 1993 से तीन जून 1996 तक मुख्यमंत्री रहे मुलायम सिंह यादव भी इसे हवा देने में पीछे नहीं रहे। आंदोलन का विरोध और सभी जातियों की सियासत की। पश्चिम के साथ पूर्वांचल की सीटों पर बढ़त बनाई। 29 अगस्त 2003 से 11 मई 2007 तक मुख्यमंत्री रहे।

जातीय सियासत के सोशल इंजीनियरिंग की गणित बसपा की समझ में आई तो इस दौरान बसपा सुप्रीमों मायावती ने बहुजन हिताय के स्थान पर सर्वजन हिताय का नारा देकर ब्राह्मणों सहित अगड़ों को जोड़ा और 2007 में सत्तासीन हो गई। यही प्रयोग करके सपा 2012 में सत्ता की सीढ़ी चढ़ी। भाजपा 2009 लोकसभा चुनाव में अपने सबसे खराब प्रदर्शन 116 तक पहुंच गई। विकास और बेहतर भविष्य की उम्मीद, राम मंदिर, गुजरात के सीएम मोदी का करिश्माई नेतृत्व में सियासत ने फिर करवट ली। प्रदेश के 80 में से 73 सीटें भाजपा की झोली में चली गई। अयोध्या विवाद के फैसले की पृष्ठभूमि, राष्ट्रीयता के उफान और विकास पर लड़े गए 2019 चुनाव में भाजपा की बढ़त और बढ़ गई।

अब 2024 लोकसभा चुनाव की मुनादी हो गई है। 80 सीटों वाले प्रदेश पर सभी दलों की निगाह है। चुनाव विश्लेषकों की निगाह सोशल इंजीनियरिंग से उत्पन्न लहर, विकास व जातीय समीकरण के पर टिकी हैं। अचानक सामने आए चुनावी बांड के साथ कांग्रेस उठाए जा रहे दूसरे मुददों की तासीर नाप रहे हैं।

भाजपा ने नब्बे के दशक की तरह एक बार फिर अयोध्या से सोशल इंजीनियरिंग के फार्मूले को धार दी है। यह राम मंदिर पर फैसले के साथ शुरू हो गई थी। लेकिन 2023 से जनवरी 2024 तक शीर्ष पर रहा। पीएम मोदी ने अपनी अयोध्या यात्रा में इसे शीर्ष पर रखा। श्रीराम के बहाने जातीय समरसता बढ़ाने, उत्तर दक्षिण का भेद पाटने, विकास की संभावना के जरिए सियासत को परवान चढ़ाने को मजबूत सोशल इंजीनियरिंग की कोशिश की है। गौर करें तो साफ दिखेगा। अयोध्या दौरे पर निषाद समुदाय के रवींद्र माझी और मीरा मांझी के घर जाकर चाय पीना, उन्हें प्राण प्रतिष्ठा में आमंत्रित करके एक संदेश देने की कोशिश की। रामायण की रचना करने वाले दलित समुदाय से आने वाले महर्षि वाल्मीकि के नाम पर एयरपोर्ट का नामकरण, निषाद राज के नाम पर अतिथि गृह, माता शबरी के नाम पर भोजनालय कहने और सुनने में भले ही छोटे लगते हों लेकिन इनमें बड़ा सियासी संदेश छिपा है। यह एक स्टैटजी थी। यूपी के चुनाव में अन्य पिछड़ा वर्ग और अनुसूचित जाति की बड़ी भूमिका है। पीएम मोदी स्वयं ओबीसी से आते हैं। वह राम लला की प्राण प्रतिष्ठा में यजमान की भूमिका मे रहे। राम मंदिर के शिलान्यास कार्यक्रम में शामिल रहे कामेश्वर चौपाल को श्री राम मंदिर तीर्थ क्षेत्र ट्रस्ट में रखा गया। श्रीराम मंदिर में पुजारियों के चयन में सभी वर्गों के लोगों का शामिल करने की सोशल इंजीनियरिंग का बड़ा संकेत रहा। महर्षि वाल्मीकि, महर्षि वशिष्ठ, विश्वामित्र, अगस्त्य, निषाद राज, माता शबरी, देवी अहिल्या के मंदिरों के निर्माण के जरिए जातीय समरसता का संदेश देने की कोशिश की गई। दूसरे प्रांतों के श्रद्धालुओं को राम दर्शन के जरिए देश में सोशल इंजीनियरिंग प्रभावी करने की कोशिश की गई। भाजपा के विकास मॉडल, लंबी चली सोशल इंजीनियरिंग, कांग्रेस नेता राहुल गांधी से चुनावी बांड सहित विभिन्न मुद्दों पर सरकार पर हमले, सपा-बसपा की जातीय सियासत अब लोक सभा चुनाव में कसौटी पर है। अयोध्या एपीसोड और राम लला की प्राण प्रतिष्ठा से उपजी श्रद्धा इसकी अंर्तधारा में है। जनता इन पर फैसला करेगी। इसी के आधार पर सत्ता के साथ सिसायत की भावी दिशा तय होगी।

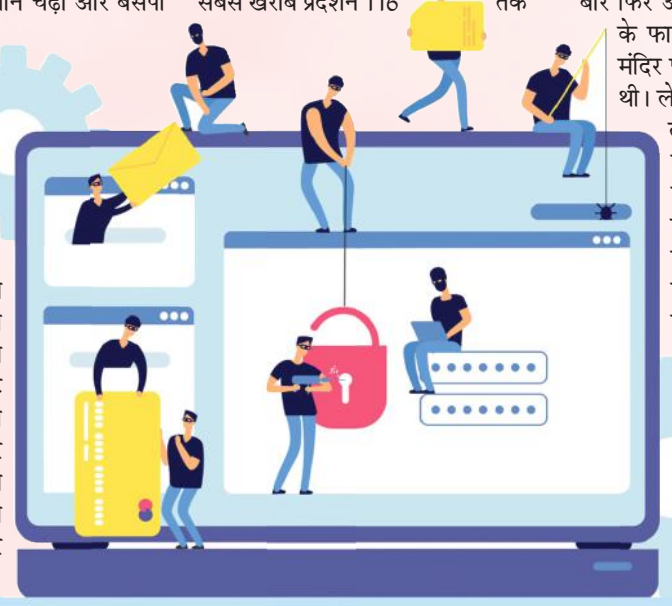

चुनावी चंदे का खेल देख चौंधिया गई जनता की आंखें

● सतीश श्रीवास्तव, लखनऊ

- 88 प्रतिशत सांसद करोड़पति गरीब पाई-पाई को मोहताज
- महंगाई बढ़ने का मूल कारण है राजनीतिक दलों का खेल

अमृत विचार : चुनावी चंदे के खुलासा होते ही आम जनता की आंखें चौंधिया गई हैं। पर्दे के पीछे राजनीतिज्ञों और राजनीतिक दलों का खेल लोकतांत्रिक व्यवस्था की पोल खोल रहा है। राजनीतिक दलों को चंदा देने वाले उद्योगपति किस तरह लाभान्वित हो रहे हैं। यह भी अब सामने आ गया है। नामांकन शुरू होने के साथ ही जो शपथ पत्र दाखिल होगा तो आपको यह भी पता चलेगा कि आपके क्षेत्र के संसद ने पिछले 5 सालों में किस तरह अकूत संपत्ति अर्जित की।

गाड़ियों के लंबे काफिले के साथ चलने वाले सांसदों के पास अकूत संपत्ति है। 88 प्रतिशत सांसद करोड़पति हैं। शायद यही कारण था कि पिछले लोकसभा चुनाव में 3449 करोड़ की वस्तुएं व नकदी जब्त हुई लेकिन राजनीतिज्ञों को कोई फर्क नहीं पड़ा।

चुनाव आयोग ने सांसद के लिए चुनाव के दौरान खर्च की सीमा 90 लाख रुपए तय कर रखी है। लेकिन सभी लोग जानते हैं कि लेकिन इससे कई गुना रकम प्रत्येक लोकसभा क्षेत्र में खर्च की जाती है। वह जमाने गए जब प्रत्याशी साइकिल और मोटरसाइकिल से प्रचार करते थे। एक-एक रुपए चंदा मांग कर चुनाव लड़ते थे। अब नेताओं के साथ लग्जरी गाड़ियों का लंबा काफिला चलता है। प्रत्याशी सत्तारूढ़ दल से है तो पुलिस और अधिकारी भी उनकी चेकिंग और तलाशी से बचते हैं। चुनाव अधिक धनराशि और शराब जैसी प्रलोभन वाली चीजें जब्त करने के निर्देश हैं। अधिकारी डाल-डाल तो प्रत्याशी पात-पात वाली कहावत चरितार्थ करते हुए हर दिन नए सिस्टम ईजाद कर रहे हैं। शराब सीधे बांटने की वजह जिन लोगों को दिया जाना है उन्हें पर्ची थमा दी जाती है जिसका उपयोग कर वे सीधे शराब के ठेके से शराब प्राप्त कर लेते हैं। यह धन-बल के बढ़ते इस्तेमाल का एक और तरीका है। 2014 के लोकसभा चुनाव में मतदाताओं के बीच बांटने के लिए लाई गईं करीब 12 सौ करोड़ रुपये कीमत की वस्तुएं नकदी और शराब जब्त हुई थी।

2019 के चुनाव में 3449 करोड़ की वस्तुएं व नकदी जब्त की गई थी। 2019 के चुनाव में 3449 करोड़ से अधिक कीमत की वस्तुएं व नकदी जब्त हुई थी। यह 2014 के मुकाबले 2248 करोड़ अधिक था। सूत्रों के माने तो जब्त की गई यह राशि चुनावों में चोरी-छुपे खर्च होने वाली राशि का एक छोटा हिस्सा मात्र है। बाकी राशि तो जब्त ही नहीं हो पाती है। आयोग का मानना है कि स्वस्थ और मजबूत लोकतंत्र के लिए जरूरी है कि धनबल की जगह चुनाव में सभी के लिए एक समान अवसर उपलब्ध होना चाहिए। चुनाव में धनबल के इस्तेमाल को रोकने के लिए आयोग ने इस बार भी इलेक्शन एक्सपेंडिचर मॉनीटरिंग सिस्टम तैयार किया है। इसके लिए चुनाव आयोग के निर्देशन में केंद्र और राज्य की एजेंसियां मिलकर काम करती हैं। खुफिया जानकारी भी साझा की जाती है। एसोसिएशन ऑफ डेमोक्रेटिक रिफॉर्म्स की एक रिपोर्ट के मुताबिक नई लोकसभा के कुल 475 सदस्य 'करोड़पति' हैं। भाजपा के 301सांसदों में से 265 करोड़पति हैं। जिनका जिक्र उनके शपथपत्र में ही है।

शिवसेना के सभी 18 विजेताओं के पास एक करोड़ रुपये से अधिक की संपत्ति है। कांग्रेसियों के 51 में से 43 सांसद करोड़पति हैं। द्रमुक के 23 सांसदों में से 22 (96 प्रतिशत), तृणमूल कांग्रेस के 22 में से 20 (91 प्रतिशत) और वाईएसआर कांग्रेस के 22 सांसदों में से 19 (86 प्रतिशत) की संपत्ति एक करोड़ रुपये से अधिक है। यह वह रकम नहीं है। जिन्हें उन्होंने अपने वेतन से पाई-पाई कर जोड़ा है। बल्कि उनकी आमदनी से भी कहीं अधिक है। सांसदों की संपत्ति के जो आंकड़े सामने आ रहे हैं। उससे कहीं अधिक संपत्ति के वे मालिक हैं। बेनामी संपत्तियां होने के संभावनाओं से भी जानकारी इनकार नहीं करते। शायद यही कारण है कि देश में महंगाई दिन प्रतिदिन बढ़ती जा रही है। आम जनता सरकार के मुफ्त राशन पर किसी तरह दिन कट रही है। गरीब और भी गरीब होता जा रहा है। अमीरों की संपदा बढ़ती जा रही है।

2019 में लड़े थे दो वरुण गांधी, एक के सिर सजा ताज दूसरे की जमानत जब्त

● वैभव शुक्ला, पीलीभीत

- निर्दलीय चुनावी मैदान में उतरे दूसरे वरुण गांधी को मिले थे 4483 वोट
- कुल 13 प्रत्याशी थे मैदान में 11 उम्मीदवार पांच हजार का आंकड़ा भी नहीं छू पाए
- कांग्रेस-शिवसेना समेत 10 प्रत्याशियों को पिछड़ा था

अमृत विचार: लोकसभा चुनाव की तिथियां घोषित हो चुकी हैं। पीलीभीत-बहेड़ी सीट पर पहले चरण में 19 अप्रैल को मतदान होना है। 20 मार्च से नामांकन की प्रक्रिया शुरू हो जाएगी। इसे लेकर प्रशासनिक स्तर पर चुनावी तैयारियों को अंतिम रूप दिया जा चुका है। हालांकि अभी बसपा छोड़ किसी अन्य राजनीतिक दल से प्रत्याशी की घोषणा नहीं हुई है। चुनावी सरगर्मियों के बीच बीते चुनावों के रोचक किस्सों की यादें जरूर ताजा हो रही हैं। वर्ष 2019 के लोकसभा चुनाव में सबसे रोचक बात ये रही कि दो-दो वरुण गांधी चुनाव मैदान में थे। एक के सिर जीत का ताज सजा और दूसरे की जमानत जब्त हो गई थी।

9,973 वोट पाकर तीसरे नंबर पर रहा था नोटा

वर्ष 2019 के चुनाव में भाजपा प्रत्याशी वरुण गांधी ने जीत दर्ज की थी। जबकि सपा के हेमराज वर्मा दूसरे नंबर पर आए थे। अन्य 11 प्रत्याशियों की स्थिति तो दौड़ में ही नहीं रही। ये 11 प्रत्याशी जहां पांच हजार वोट तक नहीं हासिल कर सके थे। वहीं नोटा इन सबसे ऊपर तीसरे नंबर पर जगह बना गया था। इस चुनाव में नोटा पर 9973 वोट पड़ा था। 11 प्रत्याशियों में सर्वाधिक वोट पाने वाले निर्दलीय वरुण गांधी के वोटों से दोगुना से भी अधिक था।

पीलीभीत

लोकसभा चुनाव 2019 में पीलीभीत-बहेड़ी सीट पर कुल 13 प्रत्याशी चुनावी मैदान में थे। भाजपा से वरुण गांधी ने 704549 वोट पाकर जीत दर्ज की थी, जबकि सपा-बसपा गठबंधन के प्रत्याशी हेमराज वर्मा 448922 वोट पाकर दूसरे स्थान पर रहे थे। अन्य कोई प्रत्याशी पांच हजार का आंकड़ा भी पार नहीं कर सका था। इस चुनाव में भाजपा के वरुण गांधी के अलावा निर्दलीय उम्मीदवार के रूप में भी वरुण गांधी नाम का प्रत्याशी मैदान में था। उसको 4483 वोट मिले थे। खास बात ये रही थी कि दूसरे वरुण गांधी के बारे में मतदाताओं को कोई जानकारी तक नहीं थी।

किसी तरह का प्रचार-प्रसार भी नहीं हुआ था। मगर जमानत जब्त वाले अन्य प्रत्याशियों से अधिक वोट हासिल कर लिया। कांग्रेस, शिवसेना समेत अन्य दलों के प्रत्याशियों को भी उससे कम वोट मिले। इस चुनाव में कांग्रेस के सुरेंद्र कुमार गुप्ता को 4442, शिवसेना की अनीता त्रिपाठी को 3974, निर्दलीय मुनेश सिंह को 2129, जाफरी बेगम को 1633, जेडीयू से डा. भरत को 1624, पीएसपीएल (प्रगतिशील समाजवादी पार्टी लोहिया) के मोहम्मद हनीफ को 1276, एसबीडीयू के डा.सीताराम राजपूत को 1098, निर्दलीय कैफ रजा खान को 926, उर्वशी सिंह को 864, एनपी के प्रत्याशी संजय कुमार भारती को 696 वोट मिले थे। भाजपा के वरुण गांधी और सपा के हेमराज वर्मा के अलावा अन्य सभी प्रत्याशियों की जमानत जब्त हुई थी।

मीरा कुमार, राम विलास पासवान और मायावती लड़ चुके हैं यहां से चुनाव, सपा ने सामान्य सीट के बावजूद अनुसूचित जाति का प्रत्याशी उतारा है मैदान में

ध्रुवीकरण और जातीय समीकरण तय करेगा बिजनौर का रण

● चुनाव डेस्क

अमृत विचार। बिजनौर सीट पर नामांकन प्रक्रिया शुरू हो चुकी है। नामांकन पत्र दाखिल करने की अंतिम तिथि 27 मार्च है। 28 को नामांकन पत्रों की जांच होगी और 30 मार्च तक नाम वापस लिए जा सकेंगे। इस सीट पर 19 अप्रैल को पहले चरण में वोट डाले जाएंगे। बिजनौर लोकसभा में पांच विधानसभा सीटें बिजनौर, चांदपुर, पुरकाजी, हस्तिनापुर और मीरापुर शामिल हैं। इनमें पुरकाजी और मीरापुर सीट मुजफ्फर नगर तो हस्तिनापुर सीट मेरठ जिले में आती है। पिछले 2019 के चुनाव में बसपा ने सपा के साथ गठबंधन और जाट-मुस्लिम वोटों के गठजोड़ की बदौलत यह सीट भाजपा से झटक ली थी। बसपा के मलूक नागर ने भाजपा प्रत्याशी राजा भारतेंद्र सिंह 69,941 मतों से हरा दिया था। इस बार तीनों दल भाजपा, सपा और बसपा अपने प्रत्याशी घोषित कर चुके हैं और जातीय समीकरणों को देखते हुए मुकाबला एक बार फिर रोमांचक होने की उम्मीद जताई जा रही है।

पश्चिम उत्तर प्रदेश की बिजनौर लोकसभा सीट हाई प्रोफाइल सीटों में गिनी जाती है। यहां से पूर्व केंद्रीय मंत्री स्व. राम विलास पासवान, बसपा सुप्रीमो और यूपी की पूर्व मुख्यमंत्री मायावती के अलावा पूर्व लोकसभा अध्यक्ष मीरा कुमार चुनाव लड़ चुकी हैं। साल 2014 के चुनाव में फिल्म अभिनेत्री जयाप्रदा ने यहां से राष्ट्रीय लोक दल के टिकट पर चुनाव लड़ा था, लेकिन चौथे नंबर पर रही थीं। इस बार के चुनाव में भाजपा से गठबंधन के चलते यह सीट रालोद के खाते में गई है। रालोद ने मीरापुर के मौजूदा विधायक और पूर्व सांसद संजय चौहान के 28 वर्षीय बेटे चंदन चौहान को प्रत्याशी बनाया है। चंदन गुर्जर बिरादरी से आते हैं। रालोद के राष्ट्रीय अध्यक्ष जयंत सिंह ने चंदन को हाल ही में पार्टी की युवा इकाई का राष्ट्रीय अध्यक्ष बनाया था। उधर, बसपा ने चौधरी विजेंद्र सिंह को उम्मीदवार बनाया है। मेरठ निवासी चौधरी विजेंद्र सिंह ने कुछ दिन पहले ही लोकदल से इस्तीफा दिया था। लेकिन सबसे चौंकाने वाला फैसला सपा ने लिया है। पार्टी ने सामान्य सीट होने के बावजूद अनुसूचित समाज के यशवीर सिंह धोबी को अपना प्रत्याशी घोषित किया है। यशवीर सिंह बगल की नगीना सीट पर सपा से सांसद रह चुके हैं। यशवीर सिंह 2009 में सपा से नगीना सुरक्षित सीट से सांसद बने थे, लेकिन 2014 में वह भाजपा के डॉ. यशवंत सिंह से चुनाव हार गए थे। बिजनौर सीट से 2014 में भाजपा के कुंवर भारतेन्दु सिंह चुनाव जीते थे। उन्होंने सपा के शाहनवाज को दो लाख से अधिक वोटों से हराया था। 2014 में यहां बसपा तीसरे नंबर रालोद चौथे नंबर पर रही थी। बिजनौर लोकसभा का परिसीमन वर्ष 2009 में बदलने के बाद चुनाव में भाजपा और रालोद का गठबंधन हुआ। रालोद के संजय सिंह चौहान ने बसपा के शाहिद को हराकर जीत हासिल की। 2019 में बसपा के मालूक नागर चुनाव जीते। भाजपा के भारतेंद्र सिंह 4,91,104 वोटों के साथ दूसरे और कांग्रेस के नसीमुद्दीन सिद्दीकी 25,833 वोटों के साथ तीसरे स्थान पर रहे थे।

1985 में मीरा कुमार, रामविलास और मायावती के बीच हुआ था मुकाबला

बसपा सुप्रीमो मायावती ने अपनी राजनीति की शुरूआत यहीं से चुनाव लड़कर की थी। वर्ष 1985 में इस सीट पर उपचुनाव हुआ था। इसमें कांग्रेस से मीरा कुमार चुनावी मैदान में उतरीं और पहली बार सांसद बनीं। उन्होंने लोकदल प्रत्याशी रामविलास पासवान को हराया। बसपा सुप्रीमो मायावती निर्दलीय प्रत्याशी थीं। वह तीसरे नंबर पर रहीं, लेकिन 66 हजार से ज्यादा वोट पाकर सबको चौंका दिया। इसके बाद 1989 में हुए लोकसभा चुनाव में मायावती को जीत हासिल हुई और वह पहली बार बिजनौर सीट से सांसद बनीं।

बिजनौर लोकसभा क्षेत्र में विधान सभा सीटों पर कब्जा

विधान सभा	विधायक	दल
पुरकाजी (सु)	अनिल कुमार	रालोद
मीरापुर	चंदन चौहान	रालोद
बिजनौर (सु)	मौसम चौधरी	भाजपा
चांदपुर	स्वामी ओमवेश	सपा
हस्तिनापुर (सु)	दिनेश खटीक	भाजपा

बिजनौर लोकसभा सीट कब कौन जीता

वर्ष	विजेता	दल
2019	मलूक सिंह नागर	बसपा
2014	भारतेंद्र सिंह	भाजपा
2009	संजय सिंह चौहान	रालोद
2004	मुंशीराम सिंह	रालोद
1999	शीशराम सिंह रवि	भाजपा

मुस्लिम-दलित मतदाता 60 फीसदी का वोट निर्णायक

बिजनौर लोकसभा क्षेत्र में लगभग 17 लाख मतदाता हैं। इनमें पुरुष वोटरों की संख्या 8 लाख 77 हजार से ज्यादा तो महिला वोटरों की संख्या 7 लाख 93 हजार से अधिक है। जातिगत समीकरणों के लिहाज से यहां साढ़े पांच लाख के आसपास मुस्लिम मतदाता हैं, जबकि दलित मतदाताओं की संख्या साढ़े चार लाख के करीब हैं। जाट मतदाता दो लाख के आसपास और गुर्जर वोट एक लाख तक गिने जाते हैं। ब्राह्मण मतदाताओं की संख्या 60 हजार मानी जाती है।

2019 में सपा से गठबंधन के चलते बसपा ने भाजपा से छीन ली थी यह सीट

2004 और 2009 के चुनाव में यहां से रालोद फहरा चुका है जीत का परचम

क्या होता है चैलेंज वोट

- मतदान के दौरान मतदान केंद्र पर पोलिंग एजेंट की आपत्ति के बाद चुनाव आयोग 2 रूपए फीस लेकर यह फैसला करता है कि मतदाता असली है या फिर फर्जी। सच और झूठ का फैसला बूथ पर ही तत्काल पीठासीन अधिकारी पोलिंग एजेंट व मतदाता की सुनवाई के बाद करते हैं। यह स्थिति तब उत्पन्न होती है जब मतदान अभिकर्ता मतदान करने आए व्यक्ति पर यह आरोप लगता है कि संबंधित मतदाता फर्जी है। जब मतदाता और अभिकर्ता दोनों अपनी बात पर अड़ जाते हैं। तब ऐसी स्थिति में चैलेंज वोट का सहारा लिया जाता है। ऐसे विवाद की स्थिति में चुनाव आयोग के नियमों में प्रावधान है कि पोलिंग एजेंट पीठासीन अधिकारी के पास दो रुपए आक्षेप राशि के साथ आपत्ति दर्ज कराएगा। इस आधार पर वह वोटर के दावे को चुनौती देगा। यदि यह साबित हो जाता है कि मतदाता असली है। तभी संबंधित मतदाता को मतदान का अवसर दिया जाता है। इसके बाद मतदान अभिकर्ता द्वारा जमा की गई दो रुपए चैलेंज फीस आयोग जब्त कर ली जाती है। और उसकी आपत्ति खारिज कर दी जाती है।

अहम होंगी महिलाओं के लिए चल रहीं योजनाएं

त्योहारी सिलेंडर, रिफाइंड, चना, रक्षाबंधन में मुफ्त परिवहन व लखपति दीदी के भरोसे भाजपा

● पदमाकर पाण्डेय, लखनऊ

अमृत विचार : लाडली योजना की तरह ही उप्र. में भाजपा ''मिशन शक्ति'' (महिला सशक्तिकरण) प्रधानमंत्री मातृ वंदना योजना (पीएमएमवीवाई), बेटी बचाओ बेटी पढ़ाओ (बीबीबीपी) आदि योजनाएं भाजपा के मिशन 80 में सहायक बनेंगी। सुरक्षा व्यवस्था हो या प्रदेश सरकार द्वारा महिलाओं को आत्मनिर्भर बनाने का मामला, सात करोड़ 15 लाख महिला मतदाताओं वाले प्रदेश में महिलाओं के लिए फायदेमंद योजनाओं को नजर अंदाज करना विपक्षी दलों को भारी पड़ सकता है।

गत वर्ष मध्य प्रदेश में संपन्न विधानसभा चुनाव में भाजपा की प्रचंड जीत में महिलाओं की खासी भूमिका निभाई थी, तत्कालीन मुख्यमंत्री शिवराज सिंह चौहान ने भी चुनाव परिणाम में लाडली योजना के साकारात्मक प्रभाव को मान चुके हैं। उसी तरह उप्र. में आत्मनिर्भर बनाने के लिए भी कई तरह की योजनाएं केन्द्र सरकार के अलावा योगी सरकार द्वारा चलाई जा रहीं योजनाओं का भी असर लोकसभा चुनाव के परिणामों में मिलने के आसाद दिख रहे हैं। रक्षा बंधन में मुफ्त बस सेवा, हर माह मुफ्त में मिलने वाला राशन, त्यौहार पर मिलने वाले रिफाइंड ,चना व नमक से अधिकांश महिलाएं लाभान्वित हो रहीं हैं। साथ ही बेटियों का जन्म, शिक्षा और विवाह तक के लिए योजनाएं प्रदेश में चल रहीं हैं।

कानून व्यवस्था की बेहतर स्थिति के चलते महिलाएं अब बिना भय के जीवनयापन कर पा रही हैं। राज्य की महिला श्रम बल में भागीदारी दर 32.10 प्रतिशत पहुंच चुकी है।

मतदाताओं को रिझाने को महिला प्रकोष्ठ सक्रिय

भाजपा महिला मोर्चा की प्रदेश अध्यक्ष गीता शाक्य का कहना है कि महिला मतदाताओं को पक्ष में मतदान करने के लिए भाजपा मोर्चा के विभिन्न संगठनों द्वारा घर-घर संपर्क अभियान के साथ ही लाभार्थियों से संवाद स्थापित किया जा रहा है। साथ ही विशेष रणनीति तैयार की गई है, जिस पर होली बाद अमल शुरू हो जायेगी। भाजपा की महिला मोर्चा की लखनऊ अध्यक्ष सीता नेगी ने बताया कि लखपति दीदी, नारी सशक्तिकरण, आदि तमाम योजनाएं हैं जिनसे महिलाएं आत्मनिर्भर हुई हैं, उन्हें भाजपा से बहुत उम्मीदें हैं,इसलिए खुद भी भाजपा के लिए आगे आ रहीं हैं। महिलाओं की राजनीतिक में बढ़ती रुचि से साफ संकेत हैं कि महिलाएं निर्णायक वोट बैंक के तौर पर उभर रही हैं।

इतना ही नहीं, प्रदेश में रोजगार के लिए जो योजनाएं शुरू की गईं, उसमें महिलाओं को बराबर का भागीदार बनाया जा रहा है। मुद्रा योजना अंर्तगत ग्रामीण क्षेत्रों में, गरीब परिवारों से भी महिलाओं को प्रोत्साहित किया जा रही है। राज्य में 80 हजार राशन दुकानों में महिला स्वयं सहायता समूहों को वरियता दी गई है। बलात्कार जैसे संगीन अपराधों की त्वरित सुनवाई के लिए राज्य सरकार ने 218 फास्ट ट्रैक कोर्ट्स स्थापित किए हैं।

मुख्यमंत्री कन्या सुमंगला योजना में सहायता राशि 15 हजार से बढ़ाकर 25 हजार कर दी गई है। मुख्यमंत्री सामूहिक योजना अंतर्गत निर्धन परिवारों की बेटियों की शादी के लिए 51 हजार रूपये प्रति जोड़े पर खर्च किया जा रहा है। हर निराश्रित महिला को एक हजार रुपए हर माह पेंशन मिल रही है। प्रदेश में तमाम योजनाएं सचालित हो रही हैं, किसी न किसी से महिलाएं जुड़ रहीं हैं। राज्य में 8.37 लाख स्वयं सहायता समूहों द्वारा ग्रामीण क्षेत्र की एक करोड़ से अधिक महिलाओं को जोड़ा चुका है। बैंकिंग कॉरस्पॉन्डेंट सखी योजना से सभी 57 हजार ग्राम पंचायतों को जोड़ा जा रहा है।

राजा दिनेश से परामर्श लेते थे अटल बिहारी

- मंत्री के रूप में बेल्हा को विदेश में दिलाई थी पहचान
- राजा दिनेश के अलावा किसी को नहीं मिली केंद्रीय मंत्रिमंडल में जगह

● आरपी सिंह, प्रतापगढ़

राजा दिनेश।

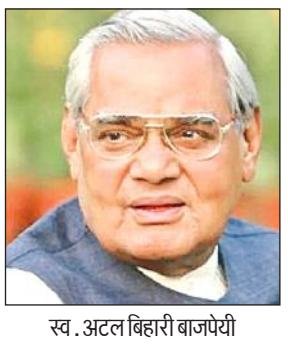

स्व. अटल बिहारी बाजपेयी

अमृत विचार : जनपद में कालाकांकर राजघराने के राजा दिनेश सिंह का नाम आज भी गर्व से लिया जाता है। उन्होंने विदेश मंत्री के रूप में बेल्हा को विदेश में पहचान दिलाई थी। यही नहीं उनसे पूर्व प्रधानमंत्री स्व. अटल बिहारी बाजपेयी ने विदेश नीति का परामर्श लिया था। प्रतापगढ़ संसदीय क्षेत्र से सर्वाधिक चार बार निर्वाचित होने का रिकार्ड भी राजा दिनेश सिंह के नाम है।

राजा दिनेश सिंह ने देश के प्रथम प्रधानमंत्री पंडित जवाहर लाल नेहरू के सलाहकार के तौर पर राजनीतिक पारी शुरू की थी। चार बार सांसद निर्वाचित हुए दिनेश सिंह को विदेश,उद्योग जैसे महत्वपूर्ण मंत्रालय की जिम्मेदारी मिली। नरसिम्हाराव की सरकार तक में केंद्रीय मंत्री रहे। फिर भी सियासी करियर उतार चढ़ाव भरा रहा। वर्ष 1977 में जब जनता पार्टी की सरकार बनी और अटल बिहारी वाजपेयी विदेशमंत्री बने तो शपथ लेने के बाद वह राजा दिनेश सिंह के पास गए और विदेश नीति के बारे में परामर्श लिया। यूं तो राजा दिनेश नेहरू और गांधी परिवार के खास थे, लेकिन दौर ऐसा भी रहा जब उन्होंने इंदिरा गांधी का साथ छोड़ दिया था। हालांकि दिनेश सिंह की पुत्री राजकुमारी रत्ना सिंह तीन बार सांसद निर्वाचित हुईंलेकिन उन्हें मंत्रिमंडल में जगह नहीं मिल सकी। 1962 और 1980 के चुनाव में राजा अजीत प्रताप सिंह सांसद चुने गए,लेकिन मंत्रिमंडल में शामिल होने का अवसर नहीं मिला।

चूड़ी-बिंदी और साड़ी से छुए थे महिलाओं के मन के तार

- कन्नौज लोकसभा क्षेत्र से पहली महिला सांसद बनने का गौरव किया था हासिल
- महिलाओं में काफी लोकप्रिय थीं शीला दीक्षित, जिले में कांग्रेस को किया था मजबूत

● अभिषेक द्विवेदी, कन्नौज

अमृत विचार : कभी महिलाओं को घर की दहलीज पार कर वोट डालने की इजाजत नहीं थी। मतदान करने के लिए परिवार के मुखिया की सहमति जरूरी होती थी। यह वजह थी कि उस दौर में महिलाओं का वोट प्रतिशत कम होता था। शीला दीक्षित पहली प्रत्याशी थीं, जिनके लिए महिलाओं ने घर की दहलीज को लांघा और मतदान केंद्र तक जाकर वोट की चोट की। शायद यही वजह रही कि उनकी भारी मतों से जीत हुई और कन्नौज सीट से पहली महिला सांसद बनने का गौरव हासिल किया।

बात 1984 के लोकसभा चुनाव की है। कांग्रेस ने उन्नाव जनपद की रहने वालीं शीला दीक्षित को कन्नौज लोकसभा क्षेत्र से मैदान में उतार दिया। उन्होंने पुराने कांग्रेसी नेताओं से संपर्क किया और उनके घर जाकर महिलाओं से संवाद स्थापित किया। पहली बार किसी ने घर के अंदर दस्तक दी और महिलाओं की मन की बात सुनी। जल्द ही वह महिलाओं में लोकप्रिय हो गईं। वह जिस गांव में जातीं तो वहां महिलाओं से जरूर बात करतीं। वरना अब तक तो प्रत्याशी परिवार के मुखिया से ही वोट मांगकर दरवाजे से ही चले जाते थे। उन्होंने महिलाओं को साड़ी, चूड़ी, बिंदी बांटकर एक नई परंपरा का आगाज किया। हालांकि, उस समय चुनाव आयोग द्वारा किसी भी प्रकार का प्रतिबंध नहीं था। चूड़ी, साड़ी और बिंदी पर कांग्रेस का चुनाव-चिन्ह हाथ का पंजा छपा रहता था। इस चुनाव में महिलाओं का वोट प्रतिशत भी बढ़ा और शीला दीक्षित भारी मतों से जीतीं।

> सांसद शीला दीक्षित असाधारण व्यक्तित्व की धनी थीं। जिले में महिलाओं का वोट प्रतिशत बढ़ाने में उनका अप्रतिम योगदान था और उन्होंने कांग्रेस संगठन को भी मजबूत किया था। भले ही कन्नौज जिला 1997 में घोषित किया गया हो, लेकिन उसके विकास की आधारशिला उन्होंने ही रखी थी। दिल्ली की मुख्यमंत्री रहते हुए भी कभी कन्नौज और यहां के लोगों को विस्मृत नहीं किया था।
>
> -संतोष चतुर्वेदी एडवोकेट, पूर्व विधायक (कांग्रेस)

कन्नौज में बहाई थी विकास की गंगा

शीला दीक्षित 1984 से 1989 तक सांसद रहीं। इस दौरान उन्होंने कन्नौज में विकास की गंगा बहाई। कन्नौज से हरदोई जाने के लिए महादेवी घाट पर पुल का निर्माण कराया तो इत्र उद्योग को तकनीकी रूप से विकसित करने के लिए केंद्र सरकार के सूक्ष्म, लघु, मध्यम उद्यम मंत्रालय (एमएसएमई) के अधीन सुरस एवं सुगंध विकास केंद्र (एफएफडीसी) की स्थापना कराई। जिले में लाख-बहोसी पक्षी विहार बनवाया तो कई ग्राम पंचायतों में सामुदायिक विकास केंद्रों का निर्माण अपनी सांसद निधि से कराया था।

गोंडा की सियासी पिच पर कभी नहीं जीती बसपा

● अरुण कुमार मिश्र, गोंडा

अमृत विचार : कभी अपने चरम पर रही बसपा गोंडा संसदीय सीट को फतह नहीं कर सकी। बसपा अपने कैडर वोट के बलबूते दूसरे का खेल बिगाड़ती रही, लेकिन स्वयं के उम्मीदवार को जीत का सेहरा नहीं पहना सकी। एक बार बसपा उम्मीदवार दूसरे पायदान पर तो पहुंची, लेकिन अधिकांश बार उसका उम्मीदवार वह तीसरे व चौथे स्थान पर ही सिमट कर रह गया।

संसदीय इतिहास में गोंडा का सफरनामा बहुत ही रोचक रहा। कांग्रेस, बीएलडी, सपा, भाजपा को जीत का मौका मिला और गोंडा की रहनुमाई करने का अवसर भी लेकिन चार बार प्रदेश की मुख्यमंत्री रहीं मायावती की पार्टी का कोई भी उम्मीदवार जीत कर संसद की ड्योढ़ी तक नहीं पहुंच पाया, जबकि बसपा का वोट प्रतिशत काफी बेहतर रहा लेकिन कैडर वोट व कुछ मुस्लिम वोट के अतिरिक्त अन्य वोट बसपा को बहुत कम ही मिले। यही कारण है के 1999 में बसपा ने अयोध्या नरेश पांडेय को चुनाव लड़ाया लेकिन वह जीत नहीं सके। 2004 में बसपा ने अपना प्रत्याशी बदला और संतराम तिवारी को मैदान में उतारा लेकिन वह भी चुनाव में जीत नहीं पाए। 2004 में समाजवादी पार्टी के टिकट पर चुनाव जीतने वाले कीर्तिवर्धन सिंह बसपा में शामिल हो गए और 2009 में वह बसपा के टिकट पर चुनाव लड़े। कीर्तिवर्धन सिंह चुनाव तो नहीं जीते पर लेकिन दूसरे स्थान पर रहे।

इसके बाद वह 2014 में भाजपा में शामिल हो गए। 2014 में पार्टी ने बसपा के कद्दावर नेता रहे अकबर अहमद डंपी को चुनाव लड़ाया। अकबर अहमद डंपी चुनाव में तीसरे स्थान पर खिसक गए। इस चुनाव में कीर्तिवर्धन सिंह भाजपा से चुनाव जीत गए और सपा उम्मीदवार रहीं नंदिता शुक्ला दूसरे स्थान पर रहीं। अकबर अहमद डंपी को एक लाख से अधिक मत प्राप्त हुए थे। 2019 में गोंडा सीट सपा और बसपा के गठबंधन में हो गई और यहां से सपा के उम्मीदवार विनोद कुमार सिंह उर्फ पंडित सिंह मैदान में थे। लेकिन गठबंधन का भी लाभ नहीं मिला और गोंडा की सीट पर पुनः कीर्तिवर्धन सिंह चुनाव जीत गए।

गठबंधन में भी सपा को ट्रांसफर नहीं हो पाया था कैडर वोट

राजनीति के जानकार एवं श्री लाल बहादुर शास्त्री महाविद्यालय के प्रोफेसर शैलेंद्र नाथ मिश्र कहते हैं कि बसपा एक कैडर पार्टी है। उसके मतदाता सपा, कांग्रेस में नहीं जाएंगे। कैडर वोट के भाजपा में जाने की अधिक उम्मीद है। वह कहते हैं कि कांग्रेस से ही टूट कर बसपा, सपा व अन्य दलों का उदय हुआ है।(भाजपा को छोड़कर)। बसपा ने अपने बूते पर पार्टी खड़ी की और कांशीराम से लेकर मायावती ने अपना एक कैडर बनाया। जब सवाल किया गया कि कांग्रेस, सपा भी दलित का मुद्दा उठाती है तो मिश्र ने कहा कि 2019 में बसपा व सपा का गठबंधन हुआ था। सपा का वोट बसपा को ट्रांसफर हुआ था लेकिन बसपा का वोट सपा में नहीं गया। अब बात अलग जाने की है तो केवल भाजपा है जिसके प्रति मायावती का नरम रुख है। यदि बसपा अपना प्रत्याशी खड़ा करती है तो कैडर वोट उनके साथ जाएगा अन्यथा भाजपा की ओर जा सकता है।

- 2024 के भंवर में फंसी बसपा को नहीं मिल रहे खेवनहार

2019 में बसपा ने गठबंधन के कारण अपना प्रत्याशी नहीं उतारा था लेकिन 2024 में भी बसपा ने अभी तक अपने पत्ते नहीं खोले हैं। बसपा का एक मजबूत कैडर वोट आज भी है। लेकिन किसी उम्मीदवार के न होने से कैडर मतदाता उदास जरूर हैं। इतना ही नहीं गोंडा से अभी तक किसी ऐसे व्यक्ति का नाम भी चर्चा में नहीं आया जिसने अपनी दावेदारी प्रस्तुत की हो। इसलिए बसपा के वोटर भी खामोश हैं और पार्टी के नेता भी सक्रिय नहीं दिख रहे हैं। बसपा को अब पार्टी की मुखिया के निर्णय का इंतजार है। वह अपना प्रत्याशी उतारेगी या फिर अन्य दलों को वॉक आउट दे देगी।

ब्राह्मण चेहरे पर दांव लगा सकती है बसपा

- भाजपा और सपा ने घोषित कर दिए हैं उम्मीदवार
- सपा उम्मीदवार का टिकट बदलने के लग रहे कयास
- जिलाध्यक्ष बोले, जातिगत समीकरण का रखना पड़ता ध्यान

● विकास श्रीवास्तव, चित्रकूट

अमृत विचार : बुंदेलखंड में हार का सूखा खत्म करने के लिए बसपा नेतृत्व सधी हुई चाल चल रहा है। वैसे तो बांदा- चित्रकूट सीट पर सपा ने शिव शंकर सिंह पटेल और भाजपा ने आरके पटेल को उम्मीदवार बनाया है। सपा में उम्मीदवार बदले जाने के कयास लगाए जा रहे हैं। ऐसे में अब यह माना जा रहा है कि अगर भारतीय जनता पार्टी और समाजवादी पार्टी ने बांदा-चित्रकूट सीट

पर चेहरे नहीं बदले तो बहुजन समाज पार्टी का प्रत्याशी सवर्ण होगा। वह भी ब्राह्मण जाति से। इन सबके बीच भाजपा में भी बगावत के आसार लग रहे हैं। पूर्व सांसद भैरों प्रसाद मिश्र सपा के सिंबल पर चुनाव लड़ने के कयास लगाए जा रहे हैं। भैरों प्रसाद मिश्र 2014 में भाजपा से सांसद बने थे। तब उनके सामने बसपा से आरके सिंह पटेल उम्मीदवार थे। बाद में आरके पटेल भाजपा में आए और मानिकपुर से विधायक बने। 2019 में आरके पटेल ने लोकसभा का चुनाव भाजपा से लड़ा और जीता था। टिकट कटने से भैरों प्रसाद मिश्र नाराज उसी समय हो गए थे, लेकिन उन्हें उम्मीद थी कि पार्टी इस बार टिकट देगी पर आरके पटेल को ही टिकट मिल गया।

ऐसे में अब चर्चा है कि भैरों प्रसाद सपा नेतृत्व के संपर्क में हैं और सपा शिव शंकर सिंह पटेल को हटाकर भैरों को टिकट दे सकती है। टिकट कटने की टीस भैरो प्रसाद को आज भी है और वे इस बात को स्वीकारते भी हैं। इस संबंध में जब उनसे सवाल किया गया तो उनका कहना था कि राजनीति में सभी विकल्प खुले रहते हैं। और सपा सबसे मजबूत विकल्प है। भैरों की बगावत चर्चाओं पर बसपा भी नजर रखे हुए है। भैरों अगर बागी होकर सपा के टिकट पर उतरते हैं तो बसपा अपनी रणनीति में पुनः बदलाव करेगी अन्यथा पार्टी किसी ब्राह्मण चेहरे पर दांव लगाने को तैयार बैठी है। भैरों प्रसाद एक बार बसपा के टिकट पर भी लोकसभा का चुनाव लड़ चुके हैं तब उन्हें लगभग 33 हजार वोट से हार का सामना करना पड़ा था।

बसपा जिलाध्यक्ष शिवबाबू एडवोकेट कहते हैं कि जिले में कोई भी राजनीतिक दल चाहे जो भी कहे पर अंततः वह जातिगत आधार पर टिकट वितरण करता है। जिले की राजनीति में जाति के दखल से कोई इन्कार नहीं कर सकता। उन्होंने बताया कि भाजपा और सपा ने अपने उम्मीदवार तय तो कर दिए हैं पर अभी भी ऊहापोह की स्थिति है। रोज नई बात सामने आती है।

इसी वजह से बसपा अपने प्रत्याशी सामने नहीं ला रही। हालांकि सब कुछ तय है। जब उनसे पूछा गया कि किस किस नेता ने प्रत्याशिता की है, शिवबाबू बोले, बसपा में अन्य दलों से ज्यादा अनुशासन है। ऐसे में वह नाम नहीं बता सकते। बोले, हां इतना जरूर है कि सपा और भाजपा के प्रत्याशियों के नामों में बदलाव न हुआ तो हम ब्राह्मण प्रत्याशी उतारेंगे। उन्होंने कहा कि बांदा-चित्रकूट सीट के लिए कुल पांच प्रत्याशियों के नाम आलाकमान के पास भेजे गए हैं। इनमें बांदा और चित्रकूट से दो-दो नाम ब्राह्मण समाज के और बांदा से ही एक नाम कुशवाहा समाज का है। बड़ी बड़ी बातें चाहे जो कोई करे पर सभी पार्टियां जातीय समीकरण देखकर ही अपना प्रत्याशी तय करती हैं।

दोपहर में दो बजे होनी थी चुनावी सभा सुबह चार बजे पहुंची थीं इंदिरा गांधी, जनवरी में कड़ाके की ठंड और आग के सहारे इंतजार करते इंदिरा समर्थक

...जब इंदिरा गांधी का रात भर इंतजार करते रहे लोग

● प्रदीप सक्सेना, बदायूं

अमृत विचार: बदायूं के लोग 1971 के लोकसभा चुनाव में जनवरी की भीषण ठंड और कोहरे में तत्कालीन प्रधानमंत्री इंदिरा गांधी का रात भर खुले आसमान के नीचे इंतजार करते रहे। वह सुबह 4 बजे सभा स्थल पर पहुंचीं और लोगों से माफी मांगी। कहा कि सत्ता में लौटीं तो जिले का चहुंमुखी विकास होगा। वह सत्ता में आईं लेकिन उनके वादे के मुताबिक विकास बदायूं नहीं पहुंचा। बहरहाल 1971 में कांग्रेस प्रत्याशी करन सिंह थे। उन्हें 90 हजार से अधिक वोट मिले थे।

साल 1971 में लोकसभा भंग होने के बाद चुनाव हुए थे। दिसंबर और जनवरी की भीषण ठंड में इंदिरा गांधी उत्तर प्रदेश में चुनाव प्रचार के लिए निकली थीं। जनवरी के प्रथम सप्ताह में शहर के इस्लामिया इंटर कॉलेज में दोपहर दो बजे उन्हें चुनावी सभा को संबोधित करना थी। इस्लामिया मैदान में कांग्रेस पार्टी के प्रत्याशी करन सिंह और कार्यकर्ताओं ने बांस बल्ली लगाई थीं।

मंच का संचालन कर रहे तत्कालीन कांग्रेस जिला अध्यक्ष राजेंद्र सिंह राठौर माइक पर जोर से चिल्ला रहे थे कि इंदिरा जी थोडी देर में यहां आने वाली है। उस दिन भीषण ठंड पड़ रही थी और हल्की बारिश भी हो रही थी। शाम हो गई, फिर रात भी होने लगी। राजेंद्र सिंह राठौर का आश्वासन पूरा ही नहीं हो पा रहा था। ठंड से बचने के लिए लोगों ने मैदान में लगी बल्लियों को जलाकर तापना शुरू कर दिया। हालांकि कांग्रेस कार्यकर्ता अलाव जलाने के लिए लकड़ियां और उपले ला रहे थे लेकिन उससे काम नहीं चल रहा था। भीषण ठंड के बीच जनता का धैर्य जवाब दे रहा था।

मंच से जनता को संबोधित करतीं इंदिरा गांधी

1971 के बाद 1977 में चुनाव हुए। उस चुनाव में भी करन सिंह यादव कांग्रेस से प्रत्याशी रहे। परंतु वह चुनाव हार गए। उन्हें बीएलडी के प्रत्याशी ओंकार सिंह से हार का सामना करना पड़ा।

1980 में बदायूं लोकसभा सीट से कांग्रेस के मोहम्मद असरार अहमद और उनके बाद 1984 में सलीम इकबाल शेरवानी ने चुनाव जीता, फिर वापसी नहीं हुई।

जानकारी देतीं पूर्व सांसद करन सिंह की पत्नी प्रेमलता यादव और जिला अध्यक्ष ओमकार सिंह।

सुबह चार बजे शुरु हो पाई सभा

करन सिंह की पत्नी प्रेम लता यादव ने बताया कि सुबह करीब साढ़े तीन बजे कांग्रेस जिला अध्यक्ष ने घोषणा की कि इंदिरा गांधी नगर में आ चुकी हैं। कुछ ही देर में वह सभा स्थल पर पहुंच जाएंगी। करीब आधा घंटे बाद वह सभा स्थल पर पहुंची। उन्होंने लोगों से देर से आने पर माफी मांगी और कहा कि यदि उनकी सरकार बनती है तो बदायूं के विकास के लिए बहुत कुछ करेंगी। उनकी बात पर विश्वास कर बदायूं की जनता ने कांग्रेस प्रत्याशी करन सिंह को जिता दिया। देश में इंदिरा जी की सरकार बनी।

सार-संक्षेप

प्रतापगढ़ में नाबालिग बेटा निकला पिता का कातिल

प्रतापगढ़,एजेंसी : जिले के कोतवाली पट्टी क्षेत्र में पिछली 21 मार्च को फर्नीचर कारोबारी की हत्या का खुलासा करते हुये पुलिस ने उसके नाबालिग पुत्र को शनिवार को गिरफ्तार कर लिया। अपर पुलिस अधीक्षक दुर्गेश कुमार सिंह ने पत्रकारों को बताया कि फर्नीचर कारोबारी नईम की 21 मार्च की सुबह बाइक सवार तीन बदमाशों ने उस समय हत्या कर दी थी जब वह अपने पुत्र सैफ (17) को स्कूल छोड़ने स्कूल जा रहे थे। उन्होने बताया कि गलत संगत में पड़ कर नईम का बेटा सैफ आए दिन घर से समान और गहने चुराकर बेच देता था। इसके चलते नईम ने पुत्र सैफ को जेब खर्च देने से मना कर दिया था। इस खुन्नस में सैफ ने पिता की हत्या की सुपारी छह लाख में बदमाशों को दी जिसमे पेशगी के तौर पर एक लाख रुपये सैफ के मित्रों ने शूटरों को दिये थे। पुलिस ने इस मामले में शनिवार को पियूष पाल उर्फ भानुपाल,, सुभम सोनी और प्रियांशु उर्फ गोलू के अलावा सैफ को गिरफ्तार कर लिया जबकि दो अन्य बदमाशों की तलाश की जा रही है।

मथुरा में मोनू पंडा निकलेगा होली की लपटों से

मथुरा,एजेंसी : जिले में खेली जाने वाली लट्ठमार होली से अलग कोसीकलां थाने के अन्तर्गत फालेन गांव में एक पंडा होली की लपटों एवं अंगारों के बीच से 24 मार्च को निकलेगा। जिलाधिकारी शैलेन्द्र सिंह ने कहा कि इस परंपरागत आयोजन के मद्देनजर सुरक्षा के पुख्ता इंतजाम किये गए हैं और एक चिकित्सक के साथ गांव में पंडे के होली से निकलने के दो घंटे बाद तक एक एम्बुलेंस खड़ी रहेगी। ब्रज की आध्यात्मिक श्रेष्ठता की कहानी प्रस्तुत करती इस होली में लगभग दस फुट ऊंची और आठ फुट व्यास की जलती होली से गांव का ही मोनू पंडा निकलेगा। गोपाल मन्दिर के महन्त 93 वर्षीय बालकदास ने बताया कि गांव में होली से निकलने वाले पंडों की परंपरा बहुत पुरानी है और इन्द्रजीत नामक पंडा तो लगातार नौ बार होली की लपटों से निकल चुका है जबकि मोनू चौथी बार निकलेगा। इस बार पंडा 24 मार्च को आधी रात बीतने के बाद तड़के तीन और चार बजे के बीच होली से निकलेगा। उन्होंने बताया मोनू गांव के प्रहलाद मन्दिर में वसंत पंचमी से ही तप कर रहा है तथा वह अन्न का परित्याग कर केवल फल ही ले रहा है और जमीन में ही सो रहा है तथा नित्य 12 से 15 घंटे तक तप कर रहा है। उनका कहना है कि इस गांव में भगवान विष्णु की कृपा बरसती है तभी पंडा अपार जनसमूह की उपस्थिति में आग से निकलता है।

हेमा मालिनी ने मयूर नृत्य पर किया भावपूर्ण अभिनय

मथुरा,एजेंसी : सिने तारिका एवं मथुरा से सांसद हेमा मालिनी ने शनिवार को यहां आयोजित भारतीय जनता पार्टी के होली कार्यक्रम में मयुर नृत्य में भावपूर्ण अभिनय कर वातावरण को श्यामाश्याम मय बना दिया। उन्होंने जब फूलों की होली में श्यामाश्याम पर लगभग 05 मिनट तक फूलों की अनवरत वर्षा की तो वातावरण तालियों की गड़गड़ाहट से गूंज उठा। कान्हा मोर बन आए में उनकी प्रस्तुति इतनी जीवन्त थी कि ऐसा लग रहा था कि मंच पर द्वापर उतर आया। इस अवसर पर उन्होंने ब्रजवासियों की खुशहाली से भरी होली मनाने के लिए उन्हे शुभकामनाएं दी। उन्होंने कहा कि प्रधानमंत्री मोदी देश को एक विकसित भारत बनाना चाहते हैं और इसके लिए उन्होंने अपने पिछले दो कार्यकाल में अनेक जनउपयोगी योजनाए भी चालू कराई है तथा जिनका लाभ जनता को भरपूर मिल रहा है। इस बार का पार्टी का लक्ष्य 400 पार का है इसलिए हर एक सीट पार्टी के लिए महत्वपूर्ण है। उन्होंने कहा कि मोदी के सपनों को साकार करने में मथुरा की सीट भी अति महत्वपूर्ण है। होली से पहले आयोजित इस कार्यक्रम में इस सिने तारिका के साथ सेल्फी लेने की होड़ मची हुई रही।

मेरठ पुलिस ने पांच गांजा तस्कर पकड़ें

मेरठ,एजेंसी : पुलिस ने पांच गांजा तस्करों को गिरफ्तार कर उनके पास से 51 किलोग्राम गांजा बरामद किया है। गिरफ्तार अभियुक्तों के पास से 67200 रुपये नकद के अलावा एक गाडी अर्टिगा भी बरामद हुई है। वरिष्ठ पुलिस अधीक्षक रोहित सिंह सजवाण ने बताया कि शनिवार को कंकरखेडा थाने की पुलिस ने शामली जिले के कैराना गांव के निवासी जन्नूर अहमद (45) को 11 किलोग्राम, आसिफ (मुजफ्फरनर नगर), मौ0 आलिम (शामली), खुर्रम (शामली) और रिजवान (मुजफ्फरनगर) को 10-10 किलोग्राम गांजे के साथ गिरफ्तार किया। सजवाण के अनुसार इस प्रकार कुल 51 किलोग्राम गांजा बरामद किया गया है जिसकी बाजार में कीमत करीब 50 लाख है। एसएसपी के मुताबिक बरामदगी के आधार पर गिरफ्तार अभियुक्तों के खिलाफ थाने में मामला पंजीकृत कर आवश्यक कार्यवाही की जा रही है।

अभय के बाद मनोज पांडेय को भी वाई श्रेणी सुरक्षा

लखनऊ, अमृत विचार : राज्य सभा चुनाव में अचानक भाजपा के पाले में आने वाले सपा के विधायकों पर बीजेपी सरकार मेहरबान है। गोसाईगंज विधायक अभय सिंह के वाई श्रेणी सुरक्षा प्रदान करने के बाद अब बाकी बागी नेताओं को भी वाई श्रेणी सुरक्षा देने का क्रम जारी है। शनिवार को ऊंचाहार (रायबरेली) के सपा विधायक मनोज पांडेय को भी वाई श्रेणी सुरक्षा प्रदान की गई। चर्चा है कि विधायक विनोद चतुर्वेदी और राकेश सिंह भी वाई श्रेणी सुरक्षा में रहेंगे। गौरतलब हो कि राज्य सभा चुनाव के दौरान समाजवादी पार्टी के कई विधायकों ने अपनी पार्टी से बगावत करते हुए बीजेपी के राज्यसभा उम्मीदवार को वोट दिया था। इसके बाद पार्टी उनपर तोहफो की बारिश कर रही है। बताया जा रहा है कि मनोज पांडेय को लोकसभा का टिकट भी दिया जा सकता है।

कई लोगों ने ली कांग्रेस की सदस्यता

लखनऊ,अमृत विचार : आगरा के प्रोफेसर (डॉ) सुनील बाबू चौधरी, रिटायर्ड बैंक मैनेजर केशव दयाल व ज्ञान सिंह शनिवार को कांग्रेस में शामिल हो गए। प्रदेश कांग्रेस मुख्यालय में प्रदेश अध्यक्ष अजय राय की उपस्थिति में इन्हें सदस्यता दिलाई गई। इस अवसर पर प्रदेश कांग्रेस उपाध्यक्ष प्रभारी प्रशासन दिनेश कुमार सिंह, प्रदेश कांग्रेस प्रवक्ता डॉ अमरनाथ पासवान आदि नेता मौजूद रहे।

राजभवन में एक घंटे बंद रही बिजली

लखनऊ,अमृत विचार : अर्थ आवर डे पर पर्यावरण व ऊर्जा संरक्षण के लिए शनिवार को राजभवन में एक घंटे गैर जरूरी बिजली आपूर्ति बंद रखी गई। रात साढ़े आठ बजे से साढ़े नौ बजे तक राजभवन में अंधेरा छाया रहा। राजभवन के अधिकारियों के अनुसार हर साल की तरह इस साल भी राजभवन में वैश्विक अभियान में सहयोग किया गया।

जनता चाहती थी कि सपा और कांग्रेस का गठबंधन हो

लखनऊ, अमृत विचार : सपा के अखिलेश यादव ने शनिवार को कहा है कि इंडिया गठबंधन पूरी मजबूती से चुनाव मैदान में है। जनता भी चाहती थी कि सपा और कांग्रेस पार्टी का गठबंधन हो। समाजवादियों की हमेशा कोशिश रही है सभी को साथ लेकर चलने की। गठबंधन बन गया है, लोकसभा चुनाव में भाजपा हारेगी। जनता भाजपा के घमंड का घड़ा फोड़ेगी। भाजपा देश में चार सौ सीटें हारेगी।

शरीयत व्यक्तिगत विषय, संविधान से ऊपर नहीं: योगी

मदरसों का मॉर्डनाइजेशन कर रही है सरकार, भारत की मूल आत्मा हिन्दू, सम्मान से समझौता नहीं कर सकते

राज्य ब्यूरो, लखनऊ

अमृत विचार : मुख्यमंत्री योगी आदित्यनाथ ने कहा कि शरियत व्यक्तिगत विषय हो सकता है, मगर संविधान से ऊपर नहीं हो सकता। राज्य सरकार मदरसों का मॉर्डनाइजेशन कर रही है। हमें वैज्ञानिक, इंजीनियर, स्किल मैनपावॅर चाहिए। शिक्षण संस्थानों को उसी अनुरूप बनाना होगा। प्रदेश की शिक्षण व्यवस्था को एकरूपता देना हमारी प्राथमिकता है।

हाईकोर्ट की ओर से मदरसों को असंवैधिनक करार देने के आदेश के बाद मुख्यमंत्री की यह प्रतिक्रिया एक निजी चैनल से बातचीत में शनिवार को सामने आई। मुख्यमंत्री ने कहा कि प्रदेश में जो भी परिवर्तन दिखाई देता है उसका श्रेय प्रधानमंत्री नरेन्द्र मोदी और यहां की जनता को दिया जाना चाहिए। 2017 से पहले यहां लोगों के सामने पहचान का संकट था। हर दूसरे दिन दंगा होता था। न बेटी सुरक्षित थी न व्यापारी। सुरक्षा की स्थिति बदतर थी। प्रदेश में विकास का माहौल नहीं था। सरकारों ने अपने परिवार का विकास किया। जातियता के नाम पर प्रदेश को विभाजित किया गया। मगर, आज ये नये भारत का नया उप्र देश की उभरती हुई अर्थव्यवस्था वाला प्रदेश है।

कानून का राज स्थापित करने के लिए हुई बदायूं की कार्रवाई

मुख्यमंत्री ने बदायूं की घटना को वीभत्स बताते हुए कहा कि बुलडोजर अन्यायियों और अत्याचारियों के साथ साथ इन्फ्रास्ट्रक्चर डेवलपमेंट के लिए चलता है। बदायूं एनकाउंटर पर कहा कि पुलिस नियमानुसार अपना काम करती है। बेटी और व्यापारी को कोई भी परेशान करेगा तो कानून का राज स्थापित करने के लिए जो भी उपाय है वो किया जाएगा।

हिन्दू भारत की मूल आत्मा है

योगी ने कहा कि कहा कि हिन्दू भारत की मूल आत्मा है। उसका अपमान नहीं किया जा सकता, जिसको गलतफहमी होगी कि इस भावना का अपमान करके राजनीति करेंगे, तो ऐसी राजनीति को ठोकर मारते हैं। देश की सुरक्षा और हिन्दू आस्था के सम्मान पर कोई समझौता नहीं कर सकते। ईश्वर की कृपा और जनता का आशीर्वाद हमारे साथ है।

आजम के कर्मों के कारण न्यायालय से मिली है सजा

पेपर लीक के मामले पर मुख्यमंत्री ने कहा कि इसमें सख्त कार्रवाई की गई है। जो युवाओं के जीवन के साथ खिलवाड़ करेगा, उसके खिलाफ कड़ी कार्रवाई की जाएगी। वहीं, आजम खां के मामले में कहा कि उनके कर्मों के कारण उन्हें न्यायालय से सजा मिली है। भारत की न्यायपालिका स्वतंत्र है।

भारत के वसुधैव कुटुम्बकम की अवधारणा है सीएए

मुख्यमंत्री योगी ने सीएए के सवाल पर कहा कि भारत में मुस्लिमों की आबादी आजादी के बाद हिन्दुओं से कई गुना तेजी से बढ़ी है। मगर पाकिस्तान, बांग्लादेश और अफगानिस्तान में हिन्दू आबादी कई गुना घटी है। अगर भारत सरकार यहां जन्मी सभी उपासनाविधियों को मानने वाले शरणार्थियों को सीएए के माध्यम से नागरिकता दे रही है तो इसका स्वागत करना चाहिए था। अगर कोई हिंसा का रास्ता अख्तियार करता है तो उसके साथ सख्ती से निपटा जाना चाहिए। सीएए भारत के वसुधैव कुटुम्बकम की अवधारणा है।

राहुल व प्रियंका में उप्र आने का साहस नहीं: योगी

योगी ने सपा-कांग्रेस गठबंधन पर कहा कि ये पहले भी हो चुका है। इन्हें प्रदेश की जनता ने अच्छे ढंग से सबक सिखा दिया था। यही कारण है कि राहुल और प्रियंका उप्र में आने का साहस नहीं दिखा पा रहे। झूठे वादे करके प्रदेश की जनता की आखों में धूल नहीं झोंक सकते।

होली के मौके पर होगी निर्बाध बिजली आपूर्ति

लखनऊ,अमृत विचार : होली के मौके पर प्रदेश के लोगों को निर्बाध बिजली आपूर्ति मिलेगी। पावर कारपोरेशन के अध्यक्ष आशीष कुमार गोयल ने इस सिलसिले में वितरण निगमों के प्रबंध निदेशकों को निर्देश जारी किए हैं।

जारी निर्देश में अध्यक्ष ने विभागीय अधिकारियों को निर्देशित किया कि इस संदर्भ में पूरी तरह सावधानी बरतें और सबको अनवरत बिजली आपूर्ति उपलब्ध कराने के लिए आवश्यक कदम उठाए जाएं। सभी लोगों को निर्धारित समय सारणी के अनुसार बिजली आपूर्ति उपलब्ध कराई जाए। बिजली वितरण में लगे अधिकारियों को त्योहार पर निर्बाध बिजली आपूर्ति के लिए कहा गया है। होली के बाद भी प्रदेश में निर्धारित शिड्यूल के अनुरूप बिजली आपूर्ति सुनिश्चित करने को कहा गया है।

रेल अधिकारियों व कर्मियों ने लगाया इंजन को धक्का

- घटना का वीडियो सोशल मीडिया पर हुआ वायरल

अमेठी,एजेंसी: जिले के निहालगढ़ रेलवे स्टेशन के पास शुक्रवार को एक अजीबोगरीब वाकया सामने आया जब रेल पटरी का निरीक्षण करने आये अधिकारियों की डीपीसी ट्रेन (इंजनयुक्त कोच) अचानक खराब हो गयी और शंटिंग इंजन नहीं होने के कारण रेल कर्मचारियों को धक्का लगाकर उसे लूप लाइन पर ले जाना पड़ा। इस घटना का वीडियो सोशल मीडिया पर तेजी से फैल गया, जिसमें कुछ लोग डीपीसी ट्रेन को धक्का लगाते हुए दिख रहे हैं। समाजवादी पार्टी (सपा) और कांग्रेस ने इस घटना को लेकर सरकार पर निशाना साधा।

रेलवे के सूत्रों ने शनिवार को बताया कि शुक्रवार को रेलवे के कुछ अधिकारी पटरी का निरीक्षण करने के लिये डीपीसी ट्रेन में सुलतानपुर की ओर से अमेठी स्थित निहालगढ़ रेलवे स्टेशन की तरफ आ रहे थे, रेलवे स्टेशन से कुछ दूर पहले ही अधिकारियों का यह इंजनयुक्त डिब्बा मुख्य लाइन पर अचानक खराब हो गया, तकनीशियन ने उसकी खराबी दूर करने की कोशिश की लेकिन कोई फायदा नहीं हुआ। सूत्रों के मुताबिक चूंकि डीपीसी ट्रेन मुख्य लाइन पर खराब हुई थी इसलिये अन्य ट्रेनों के आवागमन में बाधा पैदा हुई। शंटिंग के लिये कोई इंजन नहीं मिल पाने के कारण रेलवे अधिकारियों व कर्मचारियों ने डीपीसी ट्रेन को मजबूरन धक्का लगाकर मुख्य लाइन से लूप लाइन पर पहुंचाया। इसी बीच, किसी व्यक्ति ने घटना का वीडियो बनाकर सोशल मीडिया पर डाल दिया, जो तेजी से फैल गया। सपा के अध्यक्ष अखिलेश यादव ने सोशल मीडिया मंच एक्स पर वायरल वीडियो डालते हुए लिखा कि रेल मंत्री को तुरंत बुलवाओ, उनसे भी धक्का लगवाओ।

लगता है भाजपा की डबल इंजन की सरकार में आज इलेक्टोरल बॉण्ड का ईंधन नहीं पड़ा तभी अमेठी के निहालगढ़ क्रॉसिंग पर लोग धक्का लगाने पर मजबूर हैं। कांग्रेस ने भी अपने आधिकारिक 'एक्स' हैंडल पर यह वीडियो डाला और लिखा -वादा था बुलेट ट्रेन का, अब ट्रेन को भी धक्का देना पड़ रहा है। मोदी सरकार में हर सेक्टर तबाह हुआ है। रेलवे का काफी नुकसान हुआ है।

दुकान से घर लौट रहे सर्राफ पिता-पुत्र से लाखों की लूट

मथुरा,एजेंसी: जिले में आगरा-दिल्ली राष्ट्रीय राजमार्ग पर स्थित गहनों की दुकान बंद कर स्कूटी से घर लौट रहे सर्राफ पिता-पुत्र को मोटरसाइकिल सवार लुटेरों ने कथित तौर पर तमंचे की नोक पर लूट लिया। पुलिस के अनुसार लुटेरे वारदात के बाद अंधाधुंध गोलियां चलाते हुए फरार हो गए।वरिष्ठ पुलिस अधीक्षक शैलेश कुमार पांडेय ने शनिवार को बताया कि रिफाइनरी क्षेत्र की ब्रजरज धाम कॉलोनी निवासी बांकेलाल वर्मा क्षेत्र के तंतूरा गांव रोड पर मूलचंद ज्वैलर्स के नाम से सर्राफ की दुकान चलाते हैं। उन्होंने बताया कि शुक्रवार रात वह अपने पुत्र सोनू के साथ जब स्कूटी से घर लौट रहे थे, तभी राधाकृष्ण गार्डन मैरिज होम के निकट हाईवे पर मोटरसाइकिल सवार बदमाशों ने उन्हें तमंचा दिखाकर रोक लिया। प्रतिरोध पर बदमाशों ने तमंचे की बट से प्रहार किया और गोली मारने की धमकी दी। पिता-पुत्र ने वारदात के तुरंत बाद पुलिस को जानकारी दी। देर रात आगरा परिक्षेत्र के पुलिस महानिरीक्षक दीपक कुमार ने भी घटना के बारे में जानकारी प्राप्त की। एसएसपी ने बताया कि लूटे गए माल में ढाई लाख की नकदी व कई लाख के जेवर शामिल है।

मतदान से 5 दिन पूर्व जारी की जायेगी मतदाता सूचना पर्ची

राज्य ब्यूरो लखनऊ

अमृत विचार: मतदाताओं को मतदान से 5 दिन पूर्व मतदाता सूचना पर्ची जारी की जायेगी। बीएलओ मतदाता या उनके परिवार के किसी वयस्क सदस्य को सूचना पर्ची देंगे। प्रत्येक परिवार को हिन्दी में रंगीन वोटर गाइड भी दी जाएगी।

मुख्य निर्वाचन अधिकारी नवदीप रिणवा ने बताया कि पंजीकृत सभी मतदाताओं को मतदाता सूचना पर्ची जारी की जायेगी। इस मतदाता सूचना पर्ची में भाग संख्या व नाम, क्रम संख्या, पोलिंग स्टेशन का नाम, मतदान की तारीख, क्यूआर कोड आदि का उल्लेख होगा। मतदाता सूचना पर्ची के पीछे के भाग पर पोलिंग स्टेशन का नक्शा, बीएलओ का नाम, बीएलओ का सम्पर्क नम्बर, मतदान करने के लिए आयोग द्वारा निर्धारित वैकल्पिक दस्तावेज का विवरण व अन्य महत्वपूर्ण निर्देश का उल्लेख रहेगा। मतदाता सूचना पर्ची के साथ प्रत्येक परिवार को हिन्दी में रंगीन वोटर गाइड भी दी जाएगी। उन्होंने बताया कि वोटर गाइड में चित्रों के माध्यम से मतदाताओं को ईवीएम से मतदान करने के जानकारी दी जाएगी। इसके अलावा भारत निर्वाचन आयोग की ओर से मतदाताओं को उपलब्ध कराए गए ऐप सक्षम-ईसीआई, वोटर हेल्पलाइन ऐप, नो योर कैन्डिडेट, सी-विजिल आदि की जानकारी दी गई है।

317 स्टैटिक सर्विलांस टीमें लगाई गईं

लखनऊ,अमृत विचार : लोकसभा चुनाव के पहले चरण के मतदान के लिए 317 स्टैटिक सर्विलांस टीमें लगाई गईं हैं। आदर्श आचार संहिता के अनुपालन में अब तक सार्वजनिक व निजी स्थानों से कुल 29,65,431 प्रचार-प्रसार सामग्री हटाई गई है। मुख्य निर्वाचन अधिकारी नवदीप रिणवा ने बताया कि अब तक सार्वजनिक स्थानों से 18,15,006 व निजी स्थानों से 11,50,425 प्रचार-प्रसार सामग्री हटाई गई। बिना अनुमति के सभा व भाषण करने, मतदाताओं को लुभाने के लिए नकदी बांटने व अन्य मामलों में आठ लोगों के खिलाफ एफआईआर दर्ज कराई गई है।

बहू भी परिवार का अभिन्न अंग : हाईकोर्ट

विधि संवाददाता,प्रयागराज

अनुकंपा नियुक्ति का कामला

अमृत विचार : इलाहाबाद हाईकोर्ट ने अनुकंपा नियुक्ति से संबंधित एक मामले में विचार करते हुए कहा कि भारतीय समाज की रीति के अनुसार बहू को भी बेटी के समान माना जाता है, क्योंकि वह भी परिवार का अभिन्न अंग होती है। मृत सरकारी सेवक के आश्रितों को अनुकंपा नियुक्ति का लाभ देने का मुख्य उद्देश्य परिवार के एकमात्र कमाने वाले की मृत्यु के कारण परिवार को संकट और अभाव से राहत दिलाना है।

वर्तमान मामले में भी, एक असाधारण स्थिति पैदा हो गई है, जैसे कि याची का पति जीवित है, लेकिन उसकी विकलांगता 75% से अधिक है और वह कमाने/काम करने में असमर्थ है, जिसके लिए उत्तर प्रदेश सेवाकाल में मृत सरकारी सेवकों के आश्रितों की भर्ती नियमावली, 1974 की धारा 2 (सी) के तहत अर्थ के उदार निर्माण की आवश्यकता है। कोर्ट ने मामले की विशेष परिस्थितियों और इलाहाबाद निवासी याची के पति की विकलांगता को ध्यान में रखते हुए, रिट याचिका को स्वीकार करते हुए संयुक्त आयुक्त (कार्यपालक), राज्य कर, प्रयागराज द्वारा पारित आदेश को रद कर दिया। यह आदेश न्यायमूर्ति विवेक कुमार बिड़ला और न्यायमूर्ति डोनाडी रमेश की खंडपीठ ने विभा तिवारी की याचिका पर सुनवाई करते हुए पारित किया। याचिका के अनुसार वर्ष 2022 में याची की सास की चतुर्थ श्रेणी कर्मचारी के रूप में काम करते हुए सेवा काल के दौरान मृत्यु हो गई। अपनी मृत्यु के समय मृतका परिवार की एकमात्र कमाने वाली सदस्य थी। उनकी मृत्यु के बाद याची ने अनुकंपा नियुक्ति के लिए आवेदन किया, लेकिन विभाग ने उसके आवेदन को इस आधार पर खारिज कर दिया कि बहू को उक्त नियमावली के तहत 'परिवार में शामिल नहीं किया गया है। याची के अधिवक्ता ने कोर्ट द्वारा पूर्व में पारित आदेश का हवाला देते हुए कहा कि यह मनमाना है कि अपने माता-पिता के घर में विधवा बेटी अनुकंपा नियुक्ति के लिए पात्र है, लेकिन अपने ससुराल में विधवा बहू इसके लिए पात्र नहीं है। अंत में कोर्ट ने विपक्षी को निर्देश दिया कि वह नियमावली के नियम 5 के अनुसार अनुकंपा नियुक्ति के लिए याची के मामले पर पुनर्विचार करें।

वर्ग पहेली-19

बाएं से दाएं

1.1. डुगडुगी 2. डंका, नगाड़ा 3. ढोल 4. किसी काम में हाथ डालना या लगाना 5. क्षति या हानि पहुंचाना 6. हिंसा।

4.1. जनता, जनसमूह 2. समाज में रहने वाले बहुसंख्यक लोग।

6. ठेलने की क्रिया या भाव।

9.1. पानी या किसी तरल पदार्थ को गिराना, उड़ेलना 2. किसी पिघली हुई धातु को सांचे में ढालकर कोई आकार देना

10.1. फ़ौज से संबद्ध, लशकर संबंधी 2. सेना या लशकर में कार्यरत 3. जलयान पर काम करने वाले।

ऊपर से नीचे

1.1. ऋण या कर्ज़ चुकाने की क्रिया या भाव 2. पाटने की क्रिया या भाव।

2.1. भुजबल, शारीरिक बल 2. पराक्रम, वीरता।

3.1. भौंरे की गुंजन या आवाज़ 2. मंद ध्वनि, भनभनाहट।

5. किसी दल या पार्टी का मुखिया।

7. वह स्थान जहां सशुल्क ठहरने की व्यवस्था होती है

8.1. पेड़-पौधे आदि में फूल लगना या आना 2. कली का विकसित होना

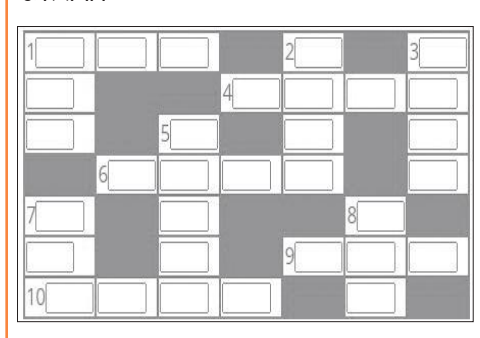

वर्ग पहेली -18 का हल

1 अ	मि	ति	■	2 झ	■	3 ओ
व	■	■	4 ख	ड़	ख	ड़
न	■	5 वै	ग	न	■	चा
त	■	■	वा	■	6 अं	■
■	7 पि	प	र	मिं	ट	■
■	धा	■	■	■	शं	■
8 ऐ	न	■	9 द	प	ट	ना

सुडोकू -98

सुडोकू एक तरह का तर्क वाला खेल है, जो एक वर्ग पहेली की तरह होता है। जब आप इस खेल को खेलना सीख जाते हैं तो यह बहुत ही सरलता से खेला जा सकता है। सुडोकू खेल में बॉक्स में 1 नंबर से 9 नंबर तक आने वाले अंक दिए हैं। इसमें कुछ बॉक्स खाली हैं, जिन्हें आपको भरना है। कोई भी अंक दोबारा नहीं आना चाहिए। एक सीधी लाइन और एक खड़ी लाइन तथा बॉक्स में नंबर रिपीट नहीं होना चाहिए।

3		9			2			1
7			5		9			
8		5		6				
		1			8		5	4
5	9			4		8		7
				5		2		
			8		6			3
4						9		

सुडोकू -97 का हल

3	1	9	7	5	2	6	8	4
5	4	2	8	6	9	7	1	3
7	6	8	3	4	1	5	9	2
1	5	3	6	9	8	2	4	7
6	9	7	1	2	4	8	3	5
8	2	4	5	7	3	1	6	9
4	7	5	9	1	6	3	2	8
9	3	1	2	8	7	4	5	6
2	8	6	4	3	5	9	7	1

आज का भविष्यफल

-पं.डॉ. ज्ञानेन्द्र शर्मा

आज की ग्रह स्थिति : 24 मार्च, रविवार 2024 संवत-2080, शक संवत 1945 मास-फाल्गुन, पक्ष-शुक्ल पक्ष, तिथि-चतुर्दशी 09.54 तक तत्पश्चात पूर्णिमा।

आज का पंचांग

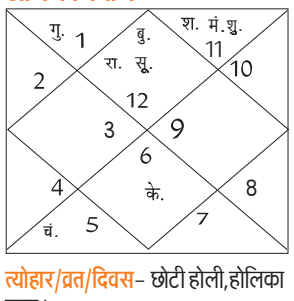

त्योहार/व्रत/दिवस- छोटी होली, होलिका दहन।

दिशाशूल-पश्चिम। **ऋतु-**वसंत।

चन्द्रबल-मिथुन, सिंह, तुला, वृश्चिक, कुंभ, मीन।

ताराबल-अश्विनी, भरणी, कृत्तिका, रोहिणी, आर्द्रा, पुष्य, मघा, पूर्वा फाल्गुनी, उत्तरा फाल्गुनी, हस्त, स्वाति, अनुराधा, मूल, पूर्वाषाढ़ा, उत्तराषाढ़ा, श्रवण, शतभिषा, उत्तराभाद्रपद।

नक्षत्र-पूर्वाफाल्गुनी 07.34 तक तत्पश्चात उत्तराफाल्गुनी।

मेष — आज किसी अच्छे और जन-कल्याण के कारण स्वयं पर गर्व की अनुभूति भी होगी। बच्चों की परवरिश पर ध्यान दें। आपका मन अशांत रहेगा। प्रेम संबंधों में विवाद होने की आशंका है। गैस और जलन के कारण आपको समस्या हो सकती है।

वृष — आज प्रियजनों के साथ अधिक समय बिताने का प्रयास करें। इलेक्ट्रॉनिक गैजेट्स के अत्यधिक उपयोग के कारण आपकी निद्रा खराब हो सकती है। विरोधी आपके विरुद्ध सक्रिय होने का प्रयास करेंगे।

मिथुन — आज आपकी कोई मनोकामना पूर्ण हो सकती है। भाई-बहनों के साथ संबंध मधुर रहेंगे। अपनी रुचि के अनुसार कार्य करने से आपको प्रसन्नता होगी। दोस्त की मदद से महत्वपूर्ण कार्य संपन्न हो सकते हैं। गृहस्थ जीवन सुखमय रहेगा।

कर्क — आज लोगों के बीच अपनी छवि को लेकर थोड़े सतर्क रहेंगे। आवश्यक कार्यों को दोपहर से पहले पूर्ण कर लें। आपके द्वारा लिए गए निर्णय गलत हो सकते हैं। पुराने ऋणों के कारण आपको थोड़ी परेशानी हो सकती है।

सिंह — आज नई योजनाओं को लेकर काफी उत्साहित रहेंगे। सहकर्मियों के मन में आपके प्रति ईर्ष्या का भाव रहेगा। व्यवसाय में नए संबंध विकसित होने की संभावना बन रही है। विदेश यात्रा में परेशानी झेलनी पड़ सकती है।

कन्या — आज संतान के व्यवहार और स्वास्थ्य को लेकर थोड़े परेशान हो सकते हैं। अनावश्यक यात्रा और बाहरी गतिविधियों में ज्यादा समय बर्बाद न करें। किसी आर्थिक योजना में धन निवेश करने से पहले उसके बारे में पूरी तरह से जानकारी ले लें।

तुला — आज प्रेमी आपके प्रति समर्पण भाव रखेगा। राजनीतिक लोगों को उच्च पद प्राप्त हो सकता है। शाम के समय आपका मन कुछ खिन्न रहेगा। व्यवसाय में अचानक धन लाभ प्राप्त होने की संभावना है। बच्चों की प्रतिक्रिया और विचारों का सम्मान करें।

वृश्चिक — आज अपने मित्रों के साथ कहीं घूमने जा सकते हैं। व्यवसाय में समस्याओं का सामना करना पड़ेगा। संतान को लेकर कुछ परेशान हो सकते हैं। जीवनसाथी को कुछ उपहार दे सकते हैं। विद्यार्थी पढ़ाई के साथ अन्य विधाओं में भी सक्रिय रहेंगे।

धनु — आज बिगड़े रिश्तों को सुधारने में सफलता मिलेगी। किसी भी निर्णय को जल्दबाजी में न लें। घर में क्लेश होने की आशंका है। आप धार्मिक और आध्यात्मिक गतिविधियों में भाग लेंगे। पर्यटन क्षेत्र से जुड़े लोगों को लाभ मिल सकता है।

मकर — आज मानसिक अशांति और अवसाद जैसी परिस्थितियों का सामना करना पड़ सकता है। सहकर्मी आपसे नाराज हो सकते हैं। साझेदारी वाले काम शुरू करने में जल्दबाजी न करें। कार्यक्षेत्र में आपको जटिल काम सौंपे जाने की संभावना है।

कुंभ — आज धन से जुड़े मामलों में उधारी से आपको बचना चाहिए। शाम को आपका किसी से झगड़ा हो सकता है। नया व्यवसाय शुरू करने में सफलता मिल सकती है। आपकी सामाजिक लोकप्रियता में वृद्धि होगी।

मीन — आज संपत्ति विवाद उभर के सामने आ सकते हैं। स्वास्थ्य को लेकर काफी सावधान रहेंगे। प्रेम संबंधों में शंका और वहम की जड़े न पड़ने दें। आपका कोई काम लोगों को प्रभावित कर सकता है। दूसरों के भरोसे अपने काम न छोड़ें।

आज की फिल्में

B4U MOVIES
- राम बलराम — दोपहर : 12.01
- हिन्दुस्तान — रात : 08.18

SONY MAX
- तारा वर्सेज बिलाल — दोपहर : 01.24
- एनिमल — रात : 10.00

SONY PIX
- 300 (2006) — सुबह : 10.20
- बुलेट ट्रेन — रात : 08.50

ZEE CINEMA
- गदर 2 — सुबह : 11.15
- फटा पोस्टर निकला हीरो — रात : 08.30

colors CINEPLEX
- ओम शांति ओम — सुबह : 10.53
- सीता राम — रात : 08.00

आज की सुपरहिट फिल्म

जी सिनेमा पर सुबह : 11.15 बजे

जोक्स ऑफ द डे

प्रपोजल के रिजेक्शन पर पप्पू का मजेदार जवाब।
पप्पू (लड़की को प्रपोज करते हुए)- मुझसे प्यार करोगी
लड़की- शक्ल देखी है अपनी, तुझसे प्यार करने से तो बेहतर है मैं सुसाइड कर लूं।
पप्पू- कमबख्त मर जाएगी पर किसी के काम नहीं आएगी।
पप्पू का जवाब सुनकर लड़की सन्न रह गई।

मरीज- डॉक्टर साहब मुझे बीमारी है खाने के बाद भूख नहीं लगती, सोने के बाद नींद नहीं आती। काम करूं तो थक जाता हूं।
डॉक्टर-सारी रात धुप में बैठो ठीक हो जाओगे।

कोई भी पार्टी धन के बगैर नहीं चल सकती

गुजरात के कार्यक्रम में नितिन गडकरी बोले-चुनावी बॉण्ड योजना के पीछे की मंशा अच्छी थी

अहमदाबाद, एजेंसी

केंद्रीय मंत्री नितिन गडकरी ने कहा कि बिना धन के राजनीतिक दल को चलाना संभव नहीं है और केंद्र ने चुनावी बॉण्ड योजना ''अच्छे इरादे'' से शुरू की थी। क्योंकि इस योजना के पीछे सरकार की मंशा अच्छी थी। वहीं केंद्र सरकार द्वारा 2017 में लाई इस योजना को उच्चतम न्यायालय ने असंवैधानिक बताते हुए रद कर दिया है। भारतीय जनता पार्टी (भाजपा) के वरिष्ठ नेता ने कहा कि यदि उच्चतम न्यायालय इस मामले पर और कोई निर्देश देता है तो सभी राजनीतिक दलों को एक साथ बैठने और इस पर विचार-विमर्श करने की आवश्यकता है। उन्होंने गांधीनगर के समीप गिफ्ट सिटी में एक मीडिया संगठन द्वारा आयोजित एक कार्यक्रम में ये टिप्पणियां कीं।

गडकरी ने चुनावी बॉण्ड के बारे में एक सवाल पर कहा-जब अरुण जेटली केंद्रीय वित्त मंत्री थे तो मैं चुनावी बॉण्ड से जुड़ी बातचीत का हिस्सा था। कोई भी पार्टी संसाधनों और धन के बगैर नहीं चल सकती। कुछ देशों में सरकारें राजनीतिक दलों को चंदा देती है। भारत में ऐसी कोई व्यवस्था नहीं है इसलिए हमने राजनीतिक दलों के वित्त पोषण की इस व्यवस्था को चुना। कहा कि चुनावी बॉण्ड लाने के पीछे का मुख्य उद्देश्य यह था कि राजनीतिक दलों को सीधे चंदा मिले लेकिन दानदाताओं के नामों का खुलासा न किया जाए क्योंकि ''अगर सत्तारूढ़ दल बदलता है तो समस्याएं पैदा होंगी। राजमार्ग मंत्री ने कहा कि जैसे कि किसी मीडिया हाउस को वित्त पोषण के लिए प्रायोजक की आवश्यकता होती है, उसी तरह राजनीतिक दलों को भी धन की जरूरत होती है।

इंडिया गठबंधन की सरकार बनी तो चुनावी बॉण्ड मामले की जांच के लिए बनेगी एसआईटी: रमेश

कांग्रेस ने शनिवार को दावा किया कि चुनावी बॉण्ड प्रीपेड रिश्वत और पोस्टपेड रिश्वत का मामला है और इसकी उच्चतम न्यायालय की निगरानी में जांच होनी चाहिए। पार्टी महासचिव जयराम रमेश ने यह दावा भी किया कि 'चंदादाताओं का सम्मान, अन्नदाताओं का अपमान' मौजूदा सरकार की नीति है। उन्होंने कहा कि केंद्र में 'इंडिया' गठबंधन की सरकार बनने पर इस मामले की जांच के लिए विशेष जांच दल (एसआईटी) का गठन किया जाएगा। रमेश ने संवाददाताओं से कहा, ''पिछले महीने से ही भारतीय स्टेट बैंक इसका भरपूर प्रयास कर रहा था कि किसी तरह 'चुनावी बॉण्ड' से संबंधित आंकड़े जारी करने का समय 30 जून, 2024 तक टल जाए यानी आगामी लोकसभा चुनाव के कफी बाद तक। यह संभवत: मोदी सरकार के इशारे पर किया जा रहा था।

भ्रष्टाचार निरोधक ब्यूरो ने सब-रजिस्ट्रार, कर्मचारी को रिश्वत लेते पकड़ा

हैदराबाद। तेलंगाना में भ्रष्टाचार निरोधक ब्यूरो (एसीबी) के अधिकारियों ने एक सब-रजिस्ट्रार और डेटा एंट्री ऑपरेटर (आउटसोर्सिंग) को 19,200 रुपये की रिश्वत लेते हुए गिरफ्तार किया। एसीबी सूत्रों ने शनिवार को बताया कि आरोपी अधिकारी महबुबाबाद के उप-रजिस्ट्रार कार्यालय पर उप-रजिस्ट्रार (ए0-1) तसलीरना मोहम्मद और उप-रजिस्ट्रार कार्यालय के डेटा एंट्री ऑपरेटर (आउटसोर्सिंग) (एओ-2) एलेटी वेंकटेश हैं। आरोपी अधिकारियों ने दंथलापल्ली के शिकायतकर्ता गुडागनी हरीश से दंथलापल्ली में शिकायतकर्ता द्वारा खरीदी गई भूमि के पंजीकरण के काम को संसाधित करने के लिए आधिकारिक लाभ देने के लिए 19,200 रुपये की रिश्वत मांगी और स्वीकार की।

भोपाल में शनिवार को छात्राओं ने रंग और गुलाल के साथ होली का त्योहार मनाया। ● एजेंसी

एक नजर

आईडी विस्फोट से दो जवान घायल

दंतेवाड़ा। छत्तीसगढ़ के नक्सल प्रभावित दंतेवाड़ा जिले में आईडी विस्फोट की चपेट में आने से 'बस्तर फाइटर्स' के दो जवान घायल हो गए हैं। पुलिस अधिकारियों ने शनिवार को यह जानकारी दी। पुलिस अधिकारियों ने बताया कि जिले के किरंदुल थाना क्षेत्र में बम की चपेट में आने से बस्तर फाइटर्स के दो जवान घायल हो गए हैं। उन्होंने बताया कि किरंदुल थाना से बोडेपल्ली, पुरंगेल, कुवेम और पीडिया गांव के लिए दंतेवाड़ा, बीजापुर तथा सुकमा डीआरजी, बस्तर फाइटर्स और केंद्रीय रिवर्ज पुलिस बल के संयुक्त दल को गश्त के लिए रवाना किया गया था। गस्त के दौरान बीती रात आईडी विस्फोट हुआ था।

मिजोरम में दस किलो मादक पदार्थ जब्त

आइजोल। मिजोरम उत्पाद शुल्क और नारकोटिक्स विभाग के अधिकारियों ने शनिवार तड़के मिजोरम-म्यांमार सीमा बुलफेकजॉल और चम्फाई जिले के सेसिह गांवों के बीच एक स्थान से मेथामफेटामाइन की एक लाख गोलियां (10.100 किलोग्राम) जब्त कीं। विभाग के प्रवक्ता पीटर जोहमिंगथांगा ने कहा कि बैराबी शहर के निवासी के लाला (44) और रोलुआपुइया (32) को तस्करी के आरोप में गिरफ्तार किया गया है।

जहरीली शराब पीने से मरने वालों की संख्या बढ़कर 20 हुई

चंडीगढ़, एजेंसी

● पंजाब के संगरूर जिले के मामले की जांच के लिए एसआईटी गठित

पंजाब के संगरूर में संदिग्ध जहरीली शराब पीने से छह और लोगों की मौत के बाद मृतकों की कुल संख्या बढ़कर 20 हो गई है। अधिकारियों ने शनिवार को यह जानकारी दी।

इस बीच, भारत निर्वाचन आयोग ने शनिवार को इस मामले पर पंजाब के मुख्य सचिव और पुलिस महानिदेशक (डीजीपी) से तत्काल रिपोर्ट मांगी। एक आधिकारिक बयान के अनुसार, पंजाब के मुख्य निर्वाचन अधिकारी ने मुख्य सचिव और डीजीपी को पूरी घटना से आयोग को अवगत कराते हुए तत्काल प्रारंभिक रिपोर्ट और शनिवार को एक विस्तृत रिपोर्ट भेजने के लिए पत्र लिखा था। इससे पहले अधिकारियों ने बताया कि घटना के संबंध में अतिरिक्त पुलिस महानिदेशक (एडीजीपी) रैंक के अधिकारी के नेतृत्व में चार सदस्यीय विशेष जांच दल (एसआईटी) का गठन किया गया है। वहीं 11 लोगों का पटियाला के राजिंदरा अस्पताल और छह लोगों का संगरूर के सिविल अस्पताल में इलाज किया जा रहा है। संगरूर के सिविल सर्जन कृपाल सिंह ने शनिवार को बताया कि इस घटना में अब तक 20 लोगों की मौत हो चुकी है। अधिकारियों ने बताया कि दिड़बा और सुनाम ब्लॉक के गुजरां, टिब्बी रविदासपुरा और ढंडोली खुर्द गांवों से लोगों की मौत होने की सूचना मिली है। उन्होंने बताया कि पुलिस ने मामले में अब तक छह लोगों को गिरफ्तार किया है। भारतीय दंड संहिता (आईपीसी) की धारा 302 (हत्या) और आबकारी अधिनियम के तहत मामला पहले ही दर्ज किया जा चुका है। पुलिस ने शनिवार को कहा कि पूरे मामले में साठगांठ का पता लगाने के सिलसिले में पेशेवर और वैज्ञानिक तरीके से जांच के लिए एक उच्च स्तरीय समिति का गठन किया गया है। एडीजीपी (कानून एवं व्यवस्था) गुरिंदर सिंह ढिल्लों की अध्यक्षता में चार सदस्यीय एसआईटी जांच की निगरानी करेगी। उप महानिरीक्षक (पटियाला रेंज) हरचरण भुल्लर, संगरूर के वरिष्ठ पुलिस अधीक्षक सरताज चहल और अतिरिक्त आयुक्त (आबकारी) नरेश दुबे एसआईटी का हिस्सा होंगे। पुलिस ने कहा है कि एसआईटी साजिश की तह तक जाएगी। इसमें शामिल पाए गए किसी भी व्यक्ति को बख्शा नहीं जाएगा।

पूर्व मुख्यमंत्री चौहान और सात अन्य को पेशी से मिली छूट

जबलपुर, एजेंसी

यहां की एक विशेष अदालत ने भाजपा) की मध्य प्रदेश इकाई के अध्यक्ष वीडी शर्मा, राज्य के पूर्व मुख्यमंत्री शिवराज सिंह चौहान और प्रदेश के पूर्व मंत्री भूपेन्द्र सिंह को आपराधिक मानहानि मामले में सात जून तक व्यक्तिगत रूप से पेश होने से छूट दे दी।

मानहानि मामला

अदालत का यह निर्देश कांग्रेस के राज्यसभा सदस्य और उच्चतम न्यायालय के वरिष्ठ अधिवक्ता विवेक तन्खा द्वारा दायर मानहानि के मुकदमे में भाजपा नेताओं की याचिका पर सुनवाई करने के दौरान आया है।

उत्तरदाताओं के वकील शिव कुमार श्रीवास्तव ने बताया कि सांसदों और विधायकों से संबंधित मामलों की सुनवाई करने वाली विशेष अदालत के न्यायिक मजिस्ट्रेट प्रथम श्रेणी (जेएमएफसी) विश्वेश्वरी मिश्रा ने शुक्रवार को छूट दी है। श्रीवास्तव ने कहा, ''मानहानि के मामलों में, उत्तरदाताओं को व्यक्तिगत रूप से अदालत की सुनवाई में शामिल होना पड़ता है।

राजस्थान में आचार संहिता लगने के बाद 129 करोड़ से अधिक मूल्य की वस्तुएं जब्त

जयपुर। आगामी लोकसभा चुनाव के लिए आदर्श आचार संहिता लागू होने के बाद राजस्थान में विभिन्न प्रवर्तन एजेंसियों ने अब तक नशीली दवाओं, शराब, कीमती धातुओं और नकदी के रूप में लगभग 129 करोड़ रुपये की वस्तुएं जब्त की हैं। मुख्य निर्वाचन अधिकारी प्रवीण गुप्ता ने बताया कि राजस्थान में अलग-अलग प्रवर्तन एजेंसियों ने मार्च महीने की शुरुआत से अब तक राज्य में नशीली दवाओं, शराब, कीमती धातुओं, मुफ्त बांटी जाने वाली वस्तुओं (फ्रीबीज) और नकदी के रूप में लगभग 227 करोड़ रुपये की वस्तुएं जब्त की हैं।

गुजरात से दो भाजपा उम्मीदवारों ने उम्मीदवारी वापस ली

अहमदाबाद। गुजरात की वडोदरा और साबरकांठा सीट से भाजपा (भारतीय जनता पार्टी) के दो उम्मीदवारों ने शनिवार को निजी कारणों का हवाला देते हुए आगामी लोकसभा चुनाव नहीं लड़ने की इच्छा व्यक्ति की। वडोदरा सीट से इस बार भी टिकट पाने वाली मौजूदा सांसद रंजन भट्ट ने घोषणा की कि वह चुनाव नहीं लड़ना चाहतीं। जानकारी के मुताबिक भाजपा के कुछ वर्गों में उनकी उम्मीदवारी को लेकर विरोध हुआ है।

इसके तुरंत बाद, साबरकांठा से पार्टी के उम्मीदवार भीकाजी ठाकोर ने भी चुनाव नहीं लड़ने की इच्छा जताई। भट्ट ने 'एक्स' पर लिखा, "मैं रंजनबेन धनंजय भट्ट निजी कारणों से लोकसभा चुनाव 2024 लड़ने की इच्छुक नहीं हूं।

दूसरे दिन साइंटिफिक तरीके से जांच जारी

धार, एजेंसी

धार भोजशाला का सर्वे

● घटनास्थल पर भारी पुलिस बल तैनात किया गया

मध्य प्रदेश के आदिवासी बहुल धार जिले में विवादास्पद भोजशाला/कमाल मौला मस्जिद परिसर का भारतीय पुरातत्व सर्वेक्षण (एएसआई) द्वारा किया जा रहा सर्वेक्षण शनिवार को दूसरे दिन भी साइंटिफिक तरीके से जारी रहा। शनिवार सुबह करीब आठ बजे एएसआई की एक टीम विवादित परिसर में पहुंची। एएसआई टीम के साथ पुलिस और स्थानीय प्रशासन के वरिष्ठ अधिकारी भी हैं।

मध्य प्रदेश उच्च न्यायालय के आदेश के बाद सबसे पहले यह कवायद शुक्रवार को शुरू हुई। प्रत्यक्षदर्शियों ने बताया कि घटनास्थल पर भारी पुलिस बल तैनात किया गया है। हिंदू पक्ष के वकील आशीष गोयल और गोपाल शर्मा भी भोजशाला परिसर पहुंचे। अदालत में पक्षकारों में से एक, कमाल मौला मस्जिद कल्याण सोसायटी के अध्यक्ष अब्दुल समद ने संवाददाताओं से कहा कि उन्होंने इस प्रक्रिया में भाग नहीं लिया क्योंकि वह स्वस्थ नहीं थे और उन्हें देर से जानकारी मिली। उन्होंने कहा, ''हम उच्च न्यायालय के फैसले का सम्मान करते हैं... अगर संविधान के दायरे में और उच्च न्यायालय के आदेशों का पालन करते हुए सर्वेक्षण कराया जाए तो इसमें कोई दिक्कत नहीं है, लेकिन इसमें नए मुद्दे पैदा हो रहे हैं जैसे 2004 में खंभे रखे गए है।

धार जिले के विवादित परिसर की जांच करती एएसआई की टीम। ● एजेंसी

समद ने कहा-(मुस्लिम) समुदाय ने भी इस पर (खंभों पर) आपत्ति जताई और ज्ञापन भी दिया। विरोध के बावजूद खंभे अंदर ही रहे और उन्हें हटाया नहीं गया। वे उसे सर्वेक्षण में शामिल करना चाहते हैं। बाद में एक मूर्ति स्थापित की गई। इसलिए, हम नये सर्वेक्षण का विरोध कर रहे हैं। उन्होंने कहा कि अदालत ने यह आदेश तब पारित किया है, जब मुस्लिम समुदाय के सदस्यों द्वारा दायर भोजशाला से जुड़े विभिन्न मामले अभी भी लंबित हैं। उन्होंने कहा कि सोसायटी ने तत्काल सुनवाई के लिए 16 मार्च को कोर्ट के आदेश के खिलाफ उच्चतम न्यायालय का रुख किया, लेकिन शीर्ष अदालत ने कहा कि वह एक अप्रैल को मामले की सुनवाई करेगी।

कारोबार/कृषि

मैंथा बाजार भाव

रामपुर-शिवालिक 1015 फ्लैग 1120 डीएमओ 895 बोल्ड 1185, **सम्भल-चन्दौसी**-शिवालिक 1010 फ्लैग 1125 बोल्ड 1180 डीएमओ 900।

मुरादाबाद मंडी

दालों का भाव-दाल चना: 75 से 76 रुपये मसूर: 88 से 90 रुपये मलका: 82 से 85 रुपये अरहर: 118 से 125 रुपये उड़द : 95 से 101 रुपये धोआ उड़द: 110 से 120 रुपये मूंग धोआ: 104 - 106 रुपये मूंग छिलका: 102 रुपये मूंग साबुत: 100 रुपये चना देसी: 80 रुपये चना कावली: 145 से 160 रुपये राजमा लाल: 155 रुपये राजमा चित्ता: 145 रुपये लोबिया लाल: 94 रुपये लोबिया सफेद 98 रुपये।

एक नजर

हरियाणा में 20 बिल्डरों की जमानत राशि जब्त

नई दिल्ली। हरियाणा रियल एस्टेट नियामक प्राधिकरण (रेरा) ने पंजीकरण नियमों का पालन नहीं करने पर गुरुग्राम के 20 बिल्डरों की करीब सात करोड़ रुपये की जमानत राशि जब्त कर ली है। रेरा (गुरुग्राम) ने एक आदेश में कहा कि रियल एस्टेट प्रवर्तकों को सशर्त परियोजना पंजीकरण प्रमाणपत्र दिए गए थे। हालांकि, वे तय समय के भीतर शर्तों को पूरा करने में विफल रहे।

रांची में 13 रेस्तरां, मिठाई की दुकानों को नोटिस

रांची। रांची में खाद्य उत्पादों के गुणवत्ता परीक्षण में विफल रहने पर 13 रेस्तरां और मिठाई की दुकानों को नोटिस भेजा गया है। एक अधिकारी ने शनिवार को बताया कि इन रेस्तरां और मिठाई की दुकानों से लिए गए विभिन्न खाद्य पदार्थों के नमूनों में मिलावट और कृत्रिम रंग का पता चला है। उन्होंने कहा कि खाद्य सुरक्षा विभाग होली से पहले रांची में एक सघन अभियान चला रहा है, ताकि लोगों को सुरक्षित खाद्य सामग्री मिले।

वाणिज्य मंत्रालय ने कहा-सरकारी एजेंसियां नियमित रूप से कर रहीं निरीक्षण

समुद्री भोजन के लिए है एक मजबूत सुरक्षा ढांचा

नई दिल्ली, एजेंसी

भारत के पास अपने 548 किस्म के समुद्री भोजन के लिए एक मजबूत नियामक ढांचा है और यहां मछली प्रसंस्करण क्षेत्र में विश्वस्तरीय इकाइयां स्थापित की गई हैं। वाणिज्य मंत्रालय ने शनिवार को कहा कि विभिन्न सरकारी एजेंसियां नियमित रूप से इनका निरीक्षण करती हैं। यह बयान भारतीय झींगा उद्योग में खाद्य सुरक्षा और खराब श्रम स्थितियों का आरोप लगाने वाली कुछ रिपोर्टों की पृष्ठभूमि में आया है।

मंत्रालय ने कहा कि देश की सभी इकाइयां एमपीईडीए (समुद्री उत्पाद निर्यात विकास प्राधिकरण) और एफएसएसएआई (भारतीय खाद्य सुरक्षा और मानक प्राधिकरण) के साथ पंजीकृत हैं। वे निर्यात निरीक्षण परिषद (ईआईसी) द्वारा अनुमोदित हैं। इसके अतिरिक्त, 46 स्वतंत्र प्रसंस्करण पूर्व इकाइयां प्राधिकरण द्वारा पंजीकृत हैं। बयान में कहा गया कि झींगा हैचरी और जलीय कृषि फार्म उनके संबंधित स्थानों के आधार पर तटीय जलीय कृषि प्राधिकरण (सीएए) और राज्य मत्स्य पालन विभागों के साथ पंजीकृत हैं। एमपीईडीए अमेरिका के समुद्री भोजन आयात निगरानी कार्यक्रम (एसआईएमपी) सहित राष्ट्रीय और अंतर्राष्ट्रीय नियामक प्रावधानों का पालन करने के लिए एक्वाफार्मों का नामांकन भी करता है। बयान के मुताबिक राज्यों के श्रम विभाग नियमित रूप से जलीय कृषि और मछली प्रसंस्करण में शामिल संगठित और असंगठित क्षेत्रों की गतिविधियों की निगरानी करते हैं।

भारत सरकार ने यूएई की एडनॉक को भारतीय रणनीतिक भंडार से तेल निर्यात की अनुमति दी

सरकार ने अबू धाबी नेशनल ऑयल कंपनी (एडनॉक) को मंगलौर में भूमिगत रणनीतिक भंडार में संग्रहीत कच्चे तेल का निर्यात करने की अनुमति दी है। वाणिज्य और उद्योग मंत्रालय ने एक आदेश में शनिवार को कहा कि यूएई की फर्म को परिचालन संबंधी लचीलापन देने के लिए यह फैसला किया गया। इस समय सार्वजनिक क्षेत्र की कंपनी इंडियन ऑयल कॉरपोरेशन (आईओसी) के अलावा किसी को कच्चे तेल का निर्यात करने की अनुमति नहीं है। मंत्रालय ने एक आदेश में कहा कि केवल आईओसी के माध्यम से निर्यात की अनुमति की शर्त जारी रहेगी, लेकिन ''एएमआई (एडनॉक मार्केटिंग इंटरनेशनल (इंडिया) आरएससी लिमिटेड इंडिया) को एसटीई शर्तों से छूट दी गई है'' और उन्हें मंगलौर रणनीतिक पेट्रोलियम भंडार से कच्चे तेल का निर्यात करने की अनुमति है। भारत, दुनिया का तीसरा सबसे बड़ा तेल आयातक और उपभोक्ता है।

भिवाड़ी को दिल्ली मुंबई एक्सप्रेसवे से जोड़ने का आग्रह

नई दिल्ली। रीयल एस्टेट कंपनियों के निकाय क्रेडाई ने राजस्थान सरकार से भिवाड़ी को दिल्ली-मुंबई एक्सप्रेसवे से जोड़ने का अनुरोध किया है। क्रेडाई ने कहा कि इससे शहर में आर्थिक गतिविधियों और रियल एस्टेट की मांग को बढ़ावा मिलेगा।

क्रेडाई के स्थानीय संगठन 'क्रेडाई एनसीआर भिवाड़ी नीमराणा' ने इस संबंध में राजस्थान सरकार के मुख्य सचिव को पत्र लिखा है। संगठन के अध्यक्ष अनिल गुप्ता ने राज्य सरकार से भिवाड़ी को दिल्ली-मुंबई एक्सप्रेसवे से जोड़ने पर विचार करने का अनुरोध किया है। उन्होंने भिवाड़ी को दिल्ली-मुंबई एक्सप्रेसवे से जोड़ने के लिए कुछ संभावित समाधान भी सुझाए, जिसमें भिवाड़ी को सीधे एक्सप्रेसवे से जोड़ने के लिए अलग से सड़क बनाना भी शामिल है।

विश्व सहकारिता आर्थिक मंच 500 विवि में बनाएगा सहकारी समितियां

नई दिल्ली, एजेंसी

● डब्ल्यूसीओपीईएफ के संस्थापक दिलीप संघानी बोले

● देशभर में सहकारी क्षेत्र पर बहुत अधिक जोर है

विश्व सहकारिता आर्थिक मंच देश भर के विश्वविद्यालयों में 500 सहकारी समितियां स्थापित करेगा। विश्व सहकारिता आर्थिक मंच (डब्ल्यूसीओपीईएफ), भारतीय राष्ट्रीय सहकारी संघ (एनसीयूआई) और ग्रामीण भारत के गैर सरकारी संगठनों के परिसंघ (सीएनआरआई) के साथ मिलकर देश के विभिन्न विश्वविद्यालयों में 'कैंपस कोऑपरेटिव' की स्थापना करेगा। एक बयान में शनिवार को यह जानकारी दी गई।

मंच ने कहा कि नई पहल के तहत वह दिल्ली स्थित जवाहरलाल नेहरू विश्वविद्यालय (जेएनयू) में एक 'कैंपस कोऑपरेटिव' स्थापित करने की योजना बना रहा है। डब्ल्यूसीओपीईएफ के संस्थापक दिलीप संघानी ने कहा कि देशभर में सहकारी क्षेत्र पर बहुत अधिक जोर है, और युवाओं की भागीदारी इस आंदोलन को आगे बढ़ाने में महत्वपूर्ण है। संघानी इफको के चेयरमैन और एनसीयूआई के अध्यक्ष भी हैं। उन्होंने कहा कि इस क्षेत्र में प्रतिभाशाली युवाओं को आकर्षित करने और इसे अधिक ऊंचाइयों तक ले जाने के लिए कैंपस कोऑपरेटिव सही कदम साबित हो सकता है।

सर्राफा

कानपुर	
चॉदी 999 (प्रति किलो)	77,500
चांदी सिक्का (प्रति सैकड़ा)	82,500
चांदी सिक्का (सैकड़ा) बिकवाल	87,500
सोना बिस्कुट (दस ग्राम)	68,750
गिन्नी (प्रति नग)	51,200-51,400
लखनऊ	
सोना स्टैंडड (प्रति 10 ग्राम)	66,050
सोना रवा (प्रति 10 ग्राम)	65,900
गिन्नी (प्रति 10 नग)	42, 500
चांदी (999)	75,000
चांदी तैयार	75,100
चांदी का सिक्का (प्रति सैकड़ा)	90, 500
बरेली	
सोना जेवरात पक्के	66,200
सोना जेवरात गिन्नी	65,200
चांदी पक्की	743 (अनुमानित)
मुरादाबाद	
सोना 24 कैरेट	66,300
चांदी आभूषण	74,800।

देश के छह प्रमुख शहरों में कार्यालय मांग 35 प्रतिशत बढ़ने की उम्मीद

नई दिल्ली, एजेंसी

● कोलियर्स ने जनवरी-मार्च के जताई है संभावना

● चेन्नई में गिरावट आने की संभावना जताई

रियल एस्टेट सलाहकार कोलियर्स इंडिया के अनुसार देश के छह प्रमुख शहरों में कार्यालय मांग मजबूत बनी हुई है। इन शहरों में जनवरी-मार्च तिमाही में कार्यालय स्थलों की मांग सालाना आधार पर 35 प्रतिशत बढ़ने की उम्मीद है।

कोलियर्स इंडिया ने चालू तिमाही के खत्म होने के नौ दिन पहले जनवरी-मार्च के लिए कार्यस्थल बाजार पर आंकड़े जारी किए। आंकड़ों के अनुसार, 2024 की पहली तिमाही के दौरान छह प्रमुख शहरों - बेंगलुरु, दिल्ली-एनसीआर, मुंबई, चेन्नई, हैदराबाद और पुणे में कुल कार्यालय पट्टे 1.36 करोड़ वर्ग फीट तक बढ़ने का अनुमान है। एक साल पहले इसी अवधि में पट्टे 1.01 करोड़ वर्ग फुट के थे।

रिपोर्ट के मुताबिक हैदराबाद, मुंबई, बेंगलुरु और दिल्ली-एनसीआर में मांग बढ़ने की उम्मीद है, जबकि चेन्नई में गिरावट आ सकती है।

मारुति सुजुकी ने एमलगो लैब्स में हिस्सेदारी हासिल की

नई दिल्ली। मारुति सुजुकी इंडिया ने शनिवार को कहा कि उसने प्रौद्योगिकी स्टार्टअप एमलगो लैब्स में छह प्रतिशत से अधिक हिस्सेदारी हासिल की है। एमलगो लैब्स डेटा आधारित निर्णय लेने में कंपनियों की सहायता करती है। वह डेटा एनालिटिक्स, क्लाउड इंजीनियरिंग, मशीन लर्निंग (एमएल) और आर्टिफिशियल इंटेलिजेंस (एआई) के क्षेत्र में काम करती है। मारुति सुजुकी ने कहा कि यह निवेश मारुति सुजुकी नवाचार कोष के जरिए किया जा रहा है। इस कोष का मकसद उच्च स्तर के तकनीकी नवाचार का प्रदर्शन करने वाले स्टार्टअप में रणनीतिक निवेश करना है।

अमेजन ने शुल्क संरचनाओं को किया संशोधित

नई दिल्ली, एजेंसी

● व्यापक आर्थिक कारकों को ध्यान में रखकर किए गए संशोधन

ई-कॉमर्स कंपनी अमेजन ने शनिवार को कहा कि वह मुद्रास्फीति और ब्याज दरों के साथ ही उद्योग में प्रचलित शुल्क संरचनाओं के अनुरूप अपने विक्रेता शुल्क को संशोधित कर रही है। कंपनी सात अप्रैल से अपने मार्केटप्लेस 'अमेजन डॉट इन' पर विक्रेताओं के लिए अपनी शुल्क संरचना को संशोधित कर रही है। इसमें रेफरल शुल्क, समापन शुल्क और वजन प्रबंधन शुल्क के अलावा अन्य सहायक शुल्क शामिल हैं।

कंपनी ने कहा-ये संशोधन मुद्रास्फीति, ब्याज दरों, परिचालन लागत जैसे विभिन्न व्यापक आर्थिक कारकों को ध्यान में रखकर किए गए हैं। ये उद्योग में प्रचलित शुल्क रुझानों के अनुरूप हैं। कंपनी ने एक बयान में कहा कि परिधान, चादर, कुशन कवर और बर्तन जैसी श्रेणियों में रेफरल शुल्क कम किया जाएगा, जबकि वैज्ञानिक आपूर्ति, चिमनी, लैपटॉप बैग तथा टायर जैसी श्रेणियों में इसे बढ़ाया जाएगा। इसके अलावा 1,000 रुपये से अधिक की औसत बिक्री मूल्य के लिए समापन शुल्क में तीन रुपये की बढ़ोतरी की गई है। परिवहन लागत में मुद्रास्फीति के अनुरूप वजन प्रबंधन शुल्क में दो रुपये की बढ़ोतरी की गई है।

अमेजन इंडिया के एक प्रवक्ता ने कहा-हम मानते हैं कि विक्रेता शुल्क और प्रोत्साहन से एक मजबूत बाजार को बनाए रखने में मदद मिलेगी, जो देश में छोटे और मझोले व्यवसायों को डिजिटल बनाने और उन्हें मजबूत ब्रांडों में विकसित होने में मदद करेगा।

करेन का अर्धशतक, वापसी पर पंत को नहीं मिली जीत

पंजाब किंग्स ने दिल्ली कैपिटल्स को चार विकेट से हराकर अभियान की शुरुआत की

मोहाली, एजेंसी

सैम करेन के अर्धशतक और इंग्लैंड के अपने साथी ऑलराउंडर लियाम लिविंगस्टोन के साथ उनकी 67 रन की साझेदारी की मदद से पंजाब किंग्स ने शनिवार को यहां दिल्ली कैपिटल्स को चार विकेट से हराकर इंडियन प्रीमियर लीग (आईपीएल) में अपने अभियान की शानदार शुरुआत की और ऋषभ पंत को 14 महीने बाद मैदान पर वापसी का जश्न जीत से नहीं मनाने दिया।

दिल्ली ने पहले बल्लेबाजी के लिए आमंत्रित किए जाने के बाद 'इंपैक्ट प्लेयर' के रूप में नौवें नंबर पर बल्लेबाजी के लिए उतरे अभिषेक पोरेल की 10 गेंद पर नाबाद 32 रन की पारी की मदद से नौ विकेट पर 174 रन का चुनौतीपूर्ण स्कोर खड़ा किया। करेन ने 47 गेंद पर छह चौकों और एक छक्के की मदद से 63 रन बनाए जबकि लिविंगस्टोन ने 21 गेंद पर नाबाद 38 रन बनाए जिसमें दो चौके और तीन छक्के शामिल हैं। इसमें सुमित कुमार पर अंतिम ओवर में जमाया गया विजयी छक्का भी शामिल है जिससे पंजाब ने 19.2 ओवर में 6 विकेट पर 177 रन बना कर जीत दर्ज की। दिसंबर 2022 में सड़क दुर्घटना में घायल होने के बाद अपना पहला मैच खेल रहे पंत ने 13 गेंद पर 18 रन बनाए जिसमें दो आकर्षक चौके शामिल हैं। दिल्ली के कप्तान पंत भी हालांकि अपने अन्य बल्लेबाजों डेविड वार्नर (21 गेंद पर 29 रन), मिशेल मार्श (12 गेंद पर 20), शाई होप (25 गेंद पर 33) और अक्षर पटेल (13 गेंद पर 21) की तरह अच्छी शुरुआत को बड़े स्कोर में नहीं बदल पाए। ऐसे में पोरेल को इंपैक्ट प्लेयर के रूप में उतारा गया और वह टीम प्रबंधन के फैसले पर खरा उतरे। उन्होंने अपनी पारी में चार चौके और दो छक्के लगाए। बाएं हाथ के इस बल्लेबाज ने हर्षल पटेल (47 रन देकर दो विकेट) के पारी के अंतिम ओवर में तीन चौकों और दो छक्कों की मदद से 25 रन बटोर कर उनका गेंदबाजी विश्लेषण बिगाड़ दिया। पंजाब की तरफ से अर्शदीप सिंह (28 रन देकर दो विकेट) सबसे सफल गेंदबाज रहे। उनके अलावा कागिसो रबाडा, हरप्रीत बराड़ और राहुल चाहर ने एक-एक विकेट लिया। शिखर धवन (16 गेंद पर 22 रन) और जॉनी बेयरस्टो (09) ने खलील अहमद के पहले ओवर में दो-दो चौके लगाकर अच्छी शुरुआत की थी। धवन अधिक आक्रामकता दिखा रहे थे और इसी प्रयास में इशांत शर्मा की गेंद अपने विकेटों पर खेल गए। इंपैक्ट प्लेयर के रूप में उतरे प्रभसिमरन सिंह (17 गेंद पर 26 रन) में इशांत और खलील पर दो-दो चौके लगाए लेकिन कुलदीप यादव (21 देकर दो विकेट) ने उन्हें जल्द ही पवेलियन भेज दिया। इस स्पिनर ने इसके बाद जितेश शर्मा (09) को पंत के हाथों स्टंप आउट कराकर पंजाब का स्कोर 4 विकेट पर 100 रन कर दिया। कुलदीप को करेन का विकेट भी मिल जाता अगर ट्रिस्टन स्टब्स ने लॉन्ग ऑन पर उनका कैच नहीं छोड़ा होता।

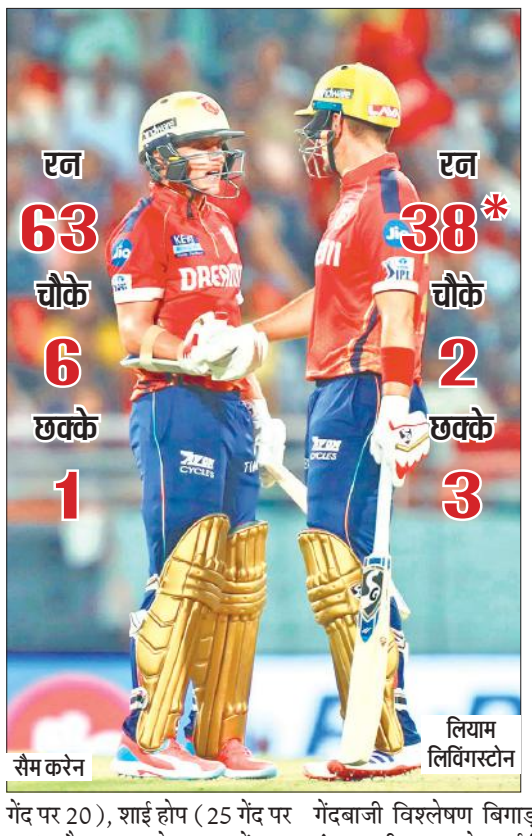

सैम करेन
लियाम लिविंगस्टोन

दिल्ली 174/9 — 20 ओवर, अतिरिक्त : 10

बल्लेबाज	रन	गेंद	4/6
डेविड वॉर्नर का शर्मा बो पटेल	29	21	3/2
मिचेल मार्श का चाहर बो अर्शदीप सिंह	20	12	2/2
शाई होप का हरप्रीत बो रबाडा	33	25	2/2
ऋषभ पंत का बेयरस्टो बो पटेल	18	13	2/0
रिकी भुई का शर्मा बो हरप्रीत बरार	03	07	0/0
ट्रिस्टन स्टब्स का शशांक सिंह बो चाहर	05	08	0/0
अक्षर पटेल रन आउट	21	13	2/1
सुमित कुमार का शर्मा बो अर्शदीप सिंह	02	09	0/0
अभिषेक पोरेल नाबाद	32	10	4/2
कुलदीप यादव रन आउट	01	02	0/0

गेंदबाजी : सैम करन 1-0-10-0, अर्शदीप सिंह 4-0-28-2, कागिसो रबाडा 4-0-36-1, हरप्रीत बरार 3-0-14-1, राहुल चाहर 4-0-33-1, हर्षल पटेल 4-0-47-2

पंजाब 177/6 — 19.2 ओवर, अतिरिक्त : 08

बल्लेबाज	रन	गेंद	4/6
शिखर धन का बोल्ड ईशांत	22	16	4/0
जॉनी बेयरस्टो रन आउट ईशांत	09	03	2/0
प्रभसिमरन का वार्नर बोल्ड कुलदीप	26	17	5/0
सैम करेन बो अहमद	63	47	6/1
जितेश स्टंप पंत बोल्ड कुलदीप	09	09	1/0
लियाम लिविंगस्टोन नाबाद	38	21	2/3
शशांक सिंह का पंत बो अहमद	00	01	0/0
हरप्रीत बरार नाबाद	02	02	0/0

गेंदबाजी : खलील अहमद 4-0-43-2, इशांत शर्मा 2-0-16-1, मिचेल मार्श 4-0-52-0, अक्षर पटेल 4-0-25-0, कुलदीप यादव 4-0-20-2, सुमित कुमार 1.2-0-19-0

रोमांचक मुकाबले में कोलकाता की जीत

आंद्रे रसेल

कोलकाता, एजेंसी

- रिंकू सिंह और आंद्रे रसेल के बीच ताबड़तोड़ 81 रनों की साझेदारी हुई
- सनराइजर्स हैदराबाद की ओर से हेनरिक क्लासेन ने सर्वाधिक 63 रन बनाए

हेनरिक क्लासेन (63 रन नाबाद) के जीवट प्रदर्शन के बावजूद सनराइजर्स हैदराबाद (एसआरएच) को शनिवार को इंडियन प्रीमियर लीग (आईपीएल) के मौजूदा सत्र में कोलकाता नाइट राइडर्स (केकेआर) के खिलाफ बेहद रोमांचक मुकाबले में चार रन से हार का सामना करना पड़ा।

ईडन गार्डन मैदान पर केकेआर ने आंद्रे रसेल (64) और रमनदीप सिंह (35) के अलावा फिल साल्ट (54) की तेज तर्राक पारियों की मदद से सात विकेट पर 208 रन बनाये जिसके जवाब में एसआरएच ने विजय लक्ष्य के खिलाफ सात विकेट पर 204 रन बनाए। ईडन गार्डन मैदान पर केकेआर के चार शीर्ष बल्लेबाज 51 रन बनाकर पवेलियन लौट चुके थे मगर एक छोर पर डटे सॉल्ट ने संयमपूर्ण बल्लेबाजी का मुजाहिरा करते हुये न सिर्फ अपना अर्धशतक पूरा किया बल्कि रमनदीप के साथ मिल कर टीम को मुश्किलों के भंवर से निकाल लिया। रमनदीप की पारी का अंत पैट कमिंस ने किया जबकि अगले ही ओवर में साल्ट भी मारकंडे की गेंद पर जानसन के हाथों लपके गये। बाद में क्रीज पर आये यूपी के धाकड़ बल्लेबाज रिंकू सिंह (23) ने आंद्र रसेल (64 नाबाद) के साथ मिल कर तेज गति से रन बटोरने शुरु किये और दोनो बल्लेबाजों ने 32 गेंदों की पार्टनरशिप में महत्वपूर्ण 81 रन जोड दिये। हैदराबाद की ओर से हेनरिक क्लासेन ने सर्वाधिक 63 रनों का योगदान दिया।

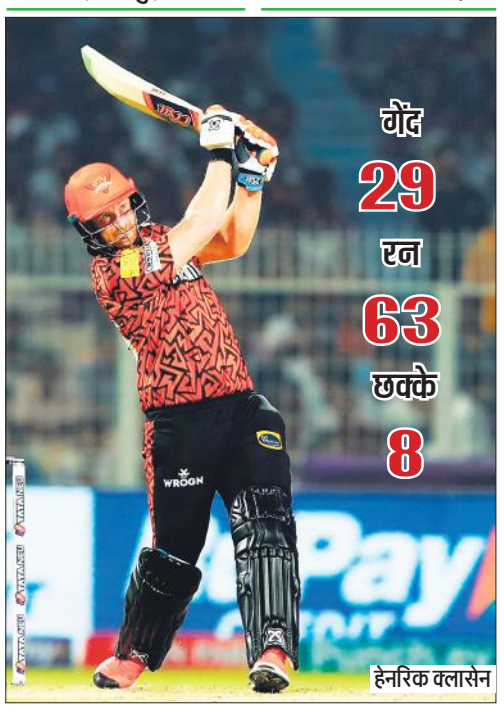

हेनरिक क्लासेन

कोलकाता 208/7 — 20 ओवर, अतिरिक्त : 08

बल्लेबाज	रन	गेंद	4/6
फिल सॉल्ट का यानसेन बो मार्कंडेय	54	40	3/3
सुनील नरेन रन आउट	02	04	0/0
वेंकटेश अय्यर का यानसेन बो नटराजन	07	05	1/0
श्रेयस अय्यर का कमिंस बो नटराजन	00	02	0/0
नीतिश राणा का त्रिपाठी बो मार्कंडेय	09	11	1/0
रमनदीप सिंह का मार्कंडेय बो कमिंस	35	17	1/4
रिंकू सिंह का मार्कराम बो नटराजन	23	15	3/0
आंद्रे रसेल नाबाद	64	25	3/7
मिचेल स्टार्क नाबाद	06	03	1/0

गेंदबाजी : भुवनेश्वर कुमार 4-0-51-0, मार्को यानसेन 3-0-40-0, टी नटराजन 4-0-32-3, पैट कमिंस 4-0-32-1, मयंक मार्कंडेय 4-0-39-2, शाहबाज अहमद 1-0-14-0

हैदराबाद 204/7 — 20 ओवर, अतिरिक्त : 07

बल्लेबाज	रन	गेंद	4/6
मयंक अग्रवाल का रिंकू बोल्ड हर्षित राणा	32	21	4/1
अभिषेक शर्मा का चक्रवर्ती बोल्ड रसेल	32	19	4/2
राहुल त्रिपाठी का हर्षित राणा बोल्ड नरेन	20	20	0/1
ऐडन मार्करम का रिंकू बो चक्रवर्ती	18	13	2/0
क्लासेन का सुयश बोल्ड हर्षित राणा	63	29	0/8
अब्दुल समद का वेंकटेश बोल्ड रसेल	15	11	1/1
शहबाज अहमद का श्रेयस बो हर्षित राणा	16	05	1/2
मार्को यानसेन नाबाद	01	01	0/0
पैट कमिंस नाबाद	00	01	0/0

गेंदबाजी : मिचेल स्टार्क 4-0-53-0, हर्षित राणा 4-0-33-3, वरूण चक्रवर्ती 4-0-55-1, सुनील नरेन 4-0-19-1, आंद्रे रसेल 2-0-25-2, सुयश शर्मा 2-0-18-0

खेल डायरी

पीसीबी के पूर्व अध्यक्ष शहरयार खान का निधन

लाहौर। भारत के साथ 2000 के दशक के शुरुआती वर्षों में क्रिकेट रिश्ते बहाल करने में अहम भूमिका निभाने वाले पाकिस्तान क्रिकेट बोर्ड (पीसीबी) के पूर्व अध्यक्ष शहरयार खान का शनिवार को निधन हो गया। वह 89 वर्ष के थे। पूर्व भारतीय कप्तान मंसूर अली खान पटौदी के रिश्तेदार शहरयार खान लंबे समय से बीमार थे। उनका जन्म भोपाल में हुआ था। वह 1990 से 1994 के बीच पाकिस्तान के विदेश सचिव रहे।

श्रीकांत स्विस ओपन सेमीफाइनल में

बेसल। भारत के स्टार शटलर किदांबी श्रीकांत ने स्विस ओपन सुपर 300 टूर्नामेंट में शानदार प्रदर्शन करते हुए शनिवार को यहां क्वार्टर फाइनल में चीनी ताइपे के चिया हाओ ली को 21-10, 21-14 से हराकर सेमीफाइनल में प्रवेश किया। श्रीकांत ने शुरू से ही मैच पर अपना दबदबा बनाए रखा और शुरुआत में ही 7-1 की मजबूत बढ़त बना ली और पहला गेम जीतने से पहले दोनों गेम में अपनी लय बरकरार रखी। श्रीकांत के ड्रॉप और स्मैश के मिश्रण का चीनी ताइपे के खिलाड़ी के पास कोई जवाब नहीं था।

सकामोटो ने जीता फिगर स्केटिंग विश्व खिताब

टोक्यो। जापान की काओरी सकामोटो वर्ष 1968 के बाद से फिगर स्केटिंग विश्व चैंपियनशिप में लगातार तीन खिताब जीतने वाली पहली महिला बन गईं हैं। 2022 ओलंपिक कांस्य पदक विजेता ने शुक्रवार को यहां कई ट्रिपल जंप के साथ बेहतरीन प्रदर्शन किया और अपने फ्री स्केट में 222.96 के कुल स्कोर के साथ 149.67 अंक हासिल किए, जो 17 वर्षीय अमेरिकी इसाबेउ लेविटो से 10 अंक अधिक थे। दक्षिण कोरिया की किम चाए-योन ने 203.59 अंकों के साथ कांस्य पदक जीता। सकामोटो ने सीज़न में अपना दबदबा बनाया है।

लखनऊ सुपर जाइंट्स और राजस्थान रॉयल्स के मैच में राहुल पर रहेगी नजर

जयपुर, एजेंसी

लखनऊ सुपर जाइंट्स और राजस्थान रॉयल्स के बीच रविवार को यहां होने वाले इंडियन प्रीमियर लीग (आईपीएल) के मैच के दौरान भारतीय बल्लेबाज केएल राहुल की फॉर्म और फिटनेस पर सभी की नजर टिकी रहेगी। राहुल चोटिल होने के कारण इंग्लैंड के खिलाफ अंतिम चार टेस्ट मैच में नहीं खेल पाए थे। लखनऊ का कप्तान न सिर्फ एक बल्लेबाज बल्कि नेतृत्वकर्ता के रूप में भी अच्छा प्रदर्शन करना चाहेगा।

लखनऊ की टीम उनकी अगुवाई में पिछले दो सत्र में प्लेऑफ में जगह बनाने में सफल रही थी। आईपीएल के शुरुआती चरण में राहुल विशुद्ध बल्लेबाज के रूप में खेल सकते हैं लेकिन विकेटकीपिंग की अतिरिक्त जिम्मेदारी लेने से उनकी टी20 विश्व कप के लिए भारतीय टीम ने जगह बनाने की संभावना बढ़ जाएगी। राजस्थान रॉयल्स के कप्तान संजू सैमसन भी आईसीसी टूर्नामेंट के लिए विकेटकीपर के रूप में भारतीय टीम में जगह बनाने के दावेदार हैं और वह भी शुरू से अच्छा प्रदर्शन करने की कोशिश करेंगे। रॉयल्स की टीम 2022 में फाइनल में पहुंची थी जहां उसे गुजरात टाइटंस से हार का सामना करना पड़ा था। पिछले सत्र में भी उसने शुरू में अच्छा प्रदर्शन किया था लेकिन आखिर में पांचवें स्थान पर रही थी। रॉयल्स की बल्लेबाजी काफी मजबूत है जिसमें कप्तान सैमसन के अलावा बेहतरीन फॉर्म में चल रहे यशस्वी जायसवाल और जोस बटलर शामिल हैं। टीम के पास ध्रुव जुरेल के रूप में अच्छा फिनिशर है जिन्होंने इंग्लैंड के खिलाफ टेस्ट श्रृंखला में प्रभावशाली प्रदर्शन किया था। सैमसन वेस्टइंडीज के शिमरोन हेटमायर और रोवमैन पॉवेल को टीम में रखकर मध्यक्रम मजबूत करने की कोशिश कर सकते हैं। जहां तक लखनऊ का सवाल है तो उसकी बल्लेबाजी का दारोमदार कप्तान राहुल के अलावा क्विंटन डी कॉक, मार्कस स्टोइनिस और निकोलस पूरण पर टिका रहेगा।

करूणारत्ने का अर्धशतक, श्रीलंका की 211 रन की बढ़त

सिलहट (बांग्लादेश)। सलामी बल्लेबाज दिमुथ करूणारत्ने (52 रन) के अर्धशतक की मदद से श्रीलंका ने शनिवार को यहां बांग्लादेश के खिलाफ श्रृंखला के शुरूआती टेस्ट मैच में शिकंजा कस दिया। श्रीलंका ने दूसरे दिन स्टंप तक पांच विकेट पर 119 रन बनाकर अपनी कुल बढ़त 211 रन तक पहुंचा दी। पहली पारी में 280 रन पर सिमटने वाली श्रीलंकाई टीम ने तेज गेंदबाज विश्व फर्नांडो (48 रन देकर चार विकेट) की बदौलत बांग्लादेश को 188 रन पर समेटकर 92 रन की बढ़त बनायी थी। लेकिन बांग्लादेश के तेज गेंदबाज नाहिद राणा ने दो झटके देकर दूसरी पारी में श्रीलंका का स्कोर दो विकेट पर 32 रन कर दिया। इसके बाद करूणारत्ने ने टिककर खेलते हुए श्रीलंका की बढ़त 200 रन से पार करायी।

रोहित शर्मा की विरासत बढ़ाएंगे हार्दिक पंड्या

अहमदाबाद, एजेंसी

हार्दिक पंड्या रविवार को यहां जब अपनी पूर्व टीम गुजरात टाइटंस के खिलाफ इंडियन प्रीमियर लीग (आईपीएल) में पहली बार मुंबई इंडियंस की कप्तानी करेंगे तो उनका लक्ष्य अपने पूर्ववर्ती रोहित शर्मा की विरासत को आगे बढ़ाना होगा। हार्दिक की अगुवाई में टाइटंस ने अपने पदार्पण सत्र में ही खिताब जीता था जबकि पिछली बार वह उपविजेता रहा था। यह ऑलराउंडर हालांकि इस सत्र में वापस मुंबई से जुड़ गया जहां उन्हें रोहित के स्थान पर कप्तान नियुक्त किया गया है।

हार्दिक इसके साथ ही वनडे विश्व कप में चोटिल होने के बाद किसी टूर्नामेंट में खेलेंगे। अमेरिका और वेस्टइंडीज में जून में होने वाले टी20 विश्व कप को ध्यान में रखते हुए हार्दिक के बल्लेबाजी और गेंदबाजी दोनों विभाग में प्रदर्शन पर सभी की नजर टिकी रहेगी। टाइटंस ने हार्दिक की जगह शुभमन गिल को अपना कप्तान नियुक्त किया है जिन्हें कप्तानी का बहुत कम अनुभव है।। मुंबई की टीम फिटनेस से जुड़े मुद्दों से जूझ रही है। उसके स्टार बल्लेबाज सूर्यकुमार यादव को अभी तक खेलने की मंजूरी नहीं मिली है। मुंबई के एक अन्य खिलाड़ी ईशान किशन के प्रदर्शन पर भी सभी की नजर रहेगी।

बॉलीवुड हलचल

फिल्म निर्माता अनुराग कश्यप से मिलने के लिए अब देने होंगे रुपये

मुंबई, एजेंसी। गैंग ऑफ वासेपुर जैसी बेहतरीन मूवी देने वाले फिल्म निर्माता अनुराग कश्यप की हालिया सोशल मीडिया पोस्ट ने उनके फैंस और फॉलोवर्स को थोड़ा हैरान कर दिया है। निर्देशक ने घोषणा की है कि अब से, वह हर उस व्यक्ति से फीस लेंगे जो उनका दिमाग खाएगा। एक इंस्टाग्राम पोस्ट में अनुराग ने लिखा कि उन्होंने "नए लोगों की मदद करने की कोशिश में बहुत समय बर्बाद किया है।"अनुराग ने इंस्टाग्राम पर फिल्म इंडस्ट्री में आने के लिए उनसे मिलने वाले लोगों से फीस लेने को लेकर एक नोट साझा किया है। उनके नोट में लिखा है : "मैंने नए लोगों की मदद करने की कोशिश में बहुत समय बर्बाद किया और ज्यादातर औसत दर्जे की बकवास के साथ समाप्त हुआ। तो अब से मैं उन नए लोगों से मिलकर अपना समय बर्बाद नहीं करना चाहता, जो सोचते हैं कि वे क्रिएटिव हैं। तो अब मेरे पास मिलने की दरें होंगी। अगर कोई मुझसे 15 मिनट के लिए मिलना चाहता है तो मैं एक लाख रुपये, आधे घंटे के लिए 2 लाख रुपये और 1 घंटे के लिए 5 लाख रुपये चार्ज करूंगा। यही दर है। मैं लोगों से मिलकर समय बर्बाद करने से थक गया हूं। यदि आप वास्तव में सोचते हैं कि आप इस खर्च को उठा सकते हैं, तो मुझे कॉल करें या बकवास से दूर रहें।" अनुराग ने इस बात पर जोर दिया कि वह इस बारे में गंभीर हैं, जैसा कि उन्होंने अपने पोस्ट को कैप्शन दिया, "और मेरा मतलब यह है। मुझे टेक्स्ट या डीएम या कॉल न करें। भुगतान करें और आपको समय मिलेगा। मैं कोई चैरिटी नहीं हूं और मैं शॉर्टकट ढूंढने वाले लोगों से थक गया हूं।"

अंकिता लोखंडे के बर्ताव को लेकर भड़क गए यूजर्स

मुंबई, एजेंसी। अंकिता लोखंडे अपने एटीट्यूड के कारण ट्रोलिंग का शिकार हो गई हैं। दरअसल 22 मार्च को उनकी फिल्म 'स्वातंत्र्य वीर सावरकर' रिलीज हुई। वह अपने पति विक्की जैन, दोस्तों और परिवार के साथ इसकी स्क्रीनिंग के लिए पहुंची थीं। वहां पैपराजी ने तस्वीरें कैप्चर करने की कोशिश की और वह भड़क गईं। इसका वीडियो इंटरनेट पर तेजी से वायरल हो रहा है और जिसमें लोगों को अंकिता का बर्ताव पसंद नहीं आ रहा है। वीडियो में अंकिता के साथ बिग बॉस फेम खानजादी और अभिषेक कुमार थिएटर के दरवाजे से अंदर जाते दिख रहे हैं। पैपराजी उन्हें कैप्चर कर रहे हैं और अंकिता इसपर भड़कती दिख रही हैं। अंकिता कह रही हैं, "सुनिए फिल्म चल रही है बाहर चलिए। प्लीज, ये सही नहीं है यार। सच में बहुत गलत बात है। फिल्म चल रही है अंदर यार। थोड़ा सा रख लो यार क्या बात है ये।" ये कहते हुए अंकिता अंदर चली जाती हैं। लेकिन सोशल मीडिया यूजर्स इस वीडियो को देख भड़क गए हैं। एक यूजर ने कमेंट में लिखा, "लगता है ज्यादा ओवरएक्टिंग हो गई।" अन्य यूजर ने लिखा,"ज्यादा ही एटीट्यूड आ गया।" एक यूजर ने लिखा,"अंकिता लोखंडे में बिग बॉस के बाद घमंड आ गया है।"

कंगना बोलीं- जानवरों की तरह ट्रीट करता था बॉलीवुड

मुंबई, एजेंसी। अपने दमदार अभिनय और बेबाकी के लिए जानी जाने वाली बॉलीवुड एक्ट्रेस कंगना रनोट 37 साल की हो गई हैं। कंगना अपनी फिल्मों के लिए कम, विवादों के चलते ज्यादा सुर्खियों में रहती हैं। उन्होंने कहा था कि जब वो बॉलीवुड में नई थीं तो उन्हें जानवरों की तरह ट्रीट किया जाता था। अब कंगना को बॉलीवुड की कॉन्ट्रोवर्शियल क्वीन कहा जाता है और इस छवि से उनके करियर को कहीं न कहीं नुकसान भी हुआ है। फिल्ममेकर्स उन्हें अपनी फिल्मों में लेने से कतराने लगे हैं। कंगना ने बीते दस सालों में केवल एक सुपरहिट, एक हिट और एक एवरेज फिल्म दी है। पिछले साल वो फिल्म 'तेजस' में नजर आई थीं, जो कि फ्लॉप रही। इससे पहले रिलीज हुई 'धाकड़' ने तो सिर्फ तीन करोड़ ही कमाए थे। वैसे, फ्लॉप फिल्मों के बावजूद कंगना अब भी बॉलीवुड की सबसे मंहगी एक्ट्रेसेस में से एक हैं। उनकी एक फिल्म की फीस 15-17 करोड़ रुपए तक है। पिछले कुछ सालों में कंगना के करियर में डाउनफॉल देखने को मिला है। 10 सालों में उनकी सिर्फ एक फिल्म 'तनु वेड्स मनु रिटर्न्स' ही सुपरहिट हुई है। इससे पहले 2014 में आई क्वीन हिट साबित हुई थी। 2019 में आई उनकी फिल्म 'मणिकर्णिका : द क्वीन ऑफ झांसी' एवरेज साबित हुई थी। मणिकर्णिका के बाद पिछले पांच साल में कंगना की पांच फिल्में रिलीज हुई हैं और सभी फ्लॉप रही हैं। कंगना की अपकमिंग फिल्मों की बात की जाए तो इसमें फिल्म 'इमरजेंसी' का नाम सबसे ऊपर है। फिल्म में कंगना इंदिरा गांधी के किरदार में नजर आएंगी। फिल्म पिछले साल रिलीज होने वाली थी, लेकिन ये टल गई। अब इसे 14 जून, 2024 को रिलीज किया जाएगा। इसके अलावा कंगना के पास एक अनटाइटल्ड फिल्म है जिसमें वो आर. माधवन के साथ नजर आएंगी।

स्वामी-रुहेलखंड इंटरप्राइजेज के लिए मुद्रक एवं प्रकाशक राज सागर द्वारा अमृत विचार प्रकाशन, नवादा जोगियान, चक रोड, रोहिलखंड मेडिकल कॉलेज के सामने, बरेली (उत्तर प्रदेश) से मुद्रित एवं एलआईजी 23, प्रथम तल, आशियाना फेस-1, कांठ रोड मुरादाबाद (उत्तर प्रदेश) से प्रकाशित।
संपादक-शंभू दयाल वाजपेयी, 0591-3551286(कार्यालय), ईमेल-amritvichar.moradabad@gmail.com आर.एन.आई नं0-UPHIN/2020/79034 (नोट-सभी विवादों का न्याय क्षेत्र मुरादाबाद होगा)।

एक नजर

बीएसएफ ने सरहद पर ड्रोन और दो किग्रा हेरोइन की बरामद

जालंधर। सीमा सुरक्षा बल (बीएसएफ) और पंजाब पुलिस की संयुक्त टीम ने सरहद पर नशीले पदार्थों की तस्करी को विफल कर दिया है। बीएसएफ के प्रवक्ता ने शनिवार को बताया कि फाजिल्का जिले के सीमावर्ती क्षेत्र में एक ड्रोन और हेरोइन की मौजूदगी के संबंध में खुफिया सूचना मिली थी। जिसपर संयुक्त टीम कार्रवाई की है। बीएसएफ और एसएसओसी फाजिल्का के सैनिकों ने एक तलाशी अभियान चलाया। ऑपरेशन के दौरान, सैनिकों ने फाजिल्का जिले के नानक नगरी गांव के आसपास से संदिग्ध हेरोइन के दो किलोग्राम और एक ड्रोन को बरामद किया। संयुक्त टीम ने बरामद ड्रोन के बारे में को अधिक जानकारी नहीं दी है, किस देश में बना है।

अमेरिका से लौटे युवक के पास से 50 लाख मूल्य के अमेरिकी डॉलर जब्त

नई दिल्ली। प्रवर्तन निदेशालय (ईडी) ने शनिवार को अमेरिका से दिल्ली होते हुए वडोदरा हवाई अड्डे पर उतरे युवक के पास से 50 लाख रुपये मूल्य के अमेरिकी डॉलर जब्त किए हैं। केंद्रीय एजेंसी ने गुजरात के वडोदरा में उस व्यक्ति के आवास पर भी तलाशी ली। हालांकि, व्यक्ति की पहचान सार्वजनिक नहीं की गई है। ईडी ने एक बयान में कहा कि उस व्यक्ति ने शुक्रवार को अमेरिका से दिल्ली पहुंचने के बाद वहां इंदिरा गांधी अंतर्राष्ट्रीय हवाई अड्डे पर सीमा शुल्क अधिकारियों को विदेशी मुद्रा के बारे में जानकारी नहीं दी थी। जब वह व्यक्ति दिल्ली से अन्य उड़ान के जरिए वडोदरा पहुंचा तो उसे रोक लिया गया और उसके बैग से 60 हजार अमेरिकी डॉलर (लगभग 50 लाख रुपये) बरामद किए गए।

एसडीजी ने एलओसी पर सुरक्षा स्थिति का लिया जायजा

श्रीनगर। सीमा सुरक्षा बल (बीएसएफ) की पश्चिमी कमान के विशेष महानिदेशक (एसडीजी) योगेश बहादुर खुरानिया ने कश्मीर घाटी की पांच दिवसीय यात्रा के दौरान नियंत्रण रेखा (एलओसी) की सुरक्षा स्थिति और परिचालन तैयारियों की समीक्षा की। बीएसएफ के एक प्रवक्ता ने बताया कि पश्चिमी कमान चंडीगढ़ के एसडीजी ने 18 से 22 मार्च तक कश्मीर घाटी के अग्रिम इलाकों का पांच दिवसीय दौरा किया। उन्होंने कहा कि इस यात्रा का उद्देश्य भारत की सीमाओं की सुरक्षा के लिए बीएसएफ की परिचालन तैयारियों का आकलन करना था।

चुनाव में हुई धांधली के खिलाफ 30 को प्रदर्शन करेगी पीटीआई

इस्लामाबाद। जेल में बंद पाकिस्तान के पूर्व प्रधानमंत्री इमरान खान की पार्टी आठ फरवरी को हुए चुनाव में कथित धांधली के खिलाफ 30 मार्च को इस्लामाबाद में विरोध प्रदर्शन करेगी। पीटीआई का मानना था कि मौजूदा शासकों ने चुनावों में उनके चुनावी जनादेश को चुरा लिया और पाकिस्तान मुस्लिम लीग-नवाज (पीएमएल-) को फायदा पहुंचाने के लिए नतीजे बदल दिए गए। इससे पहले आज, खैबर पख्तूनख्वा (केपी) के मुख्यमंत्री अली अमीन गंडापुर ने आरोप लगाया कि प्रधानमंत्री शहबाज शरीफ के नेतृत्व वाले शासन ने नेशनल असेंबली में पीटीआई की सीटें चुरा लीं।

दूसरों को ठीक करने से पहले खुद को ठीक करना होगा : सीजेआई

बेंगलुरु, एजेंसी

- बोले- तनाव प्रबंधन की क्षमता एक न्यायाधीश के जीवन में महत्वपूर्ण चंद्रचूड़ ने याद किया पुराना किस्सा

कर्नाटक राज्य न्यायिक अधिकारी संघ द्वारा आयोजित 'भविष्यवादी न्यायपालिका के लिए समानता और उत्कृष्टता' राज्य स्तरीय सम्मेलन सीजेआई डीवाई चंद्रचूड़ ने शिरकत की। उन्होंने अपने संबोधन में असुविधा के कारण सुनवाई के दौरान अपने बैठने की स्थिति को बदलने के बाद ट्रोलिंग का सामना करने की एक हालिया घटना को याद किया।

कार्य-जीवन संतुलन और तनाव प्रबंधन पर बोलते हुए सीजेआई चंद्रचूड़ ने कहा कि तनाव प्रबंधन की क्षमता एक न्यायाधीश के जीवन में महत्वपूर्ण है, खासकर जिला न्यायाधीशों के लिए। न्यायिक अधिकारियों के रूप में वे नियमित रूप से कमजोर वादियों से जुड़े रहते हैं। अदालतों में आने वाले बहुत से लोग अपने साथ हुए अन्याय को लेकर तनाव में रहते हैं। उन्होंने कहा- मैंने बहुत से वकीलों और वादियों को देखा है, जब वे अदालत में हमसे बात करते समय सीमा लांघते हैं। कार्यक्रम के दौरान सुप्रीम कोर्ट के मुख्य न्यायाधीश चंद्रचूड़ ने न्यायिक अधिकारियों को सलाह दी। उन्होंने कहा कि आपकी जिम्मेदारी बहुत बड़ी है, जिसके लिए शांत और दयालु दृष्टिकोण की आवश्यकता है। कार्य-जीवन संतुलन बनाए रखना इन कर्तव्यों को प्रभावी ढंग से पूरा करने के लिए अभिन्न अंग है। न्यायाधीश चंद्रचूड़ ने कहा कि तनाव को प्रबंधित करने और कार्य-जीवन में संतुलन हासिल करने की क्षमता अलग नहीं है, बल्कि न्याय देने के साथ जुड़ी हुई है। दूसरों को ठीक करने से पहले, आपको सीखना चाहिए कि खुद को कैसे ठीक किया जाए। वही न्यायाधीशों के बारे में भी यह सच है।

एआई के खतरे से निपटेंगे हाई टेक टूल, शक्ति प्लेटफॉर्म लॉन्च

चुनाव के दौरान आर्टिफिशियल इंटेलिजेंस (एआई) की मदद से बनने वाले फेक ऑडियो, वीडियो और फोटो से निपटने के लिए टेक कंपनियों ने रणनीति बनाई है। गूगल और मेटा ने केंद्र सरकार को बताया है कि उन्होंने चुनावों को प्रभावित करने के लिए एआई तकनीक युक्त संभावित खतरों से निपटने के लिए अपनी कमर कस ली है और इसके लिए एडवांस्ड टूल भी बना लिए हैं।

- कुछ हफ्ते पहले केंद्र सरकार ने गूगल व मेटा को निर्देश दिए थे कि चुनाव के दौरान एआई तकनीक से तैयार ऑडियो, विडियो और डीपफेक विडियो को अपने सोशल मीडिया प्लेटफार्म पर न आने दें। ताकि इनका गलत इस्तेमाल न हो सके। गूगल ने इसके लिए 'शक्ति' प्लेटफॉर्म बनाया है, वहीं मेटा ने फैक्ट चेकिंग पार्टनर्स के साथ करार किया है।

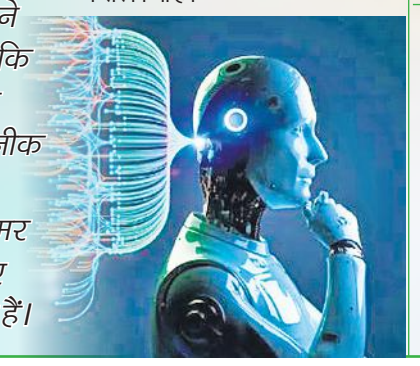

मेटा का फैक्ट चेकर्स से करार

मेटा ने 15 भारतीय भाषाओं में 11 स्वतंत्र फैक्ट चेकिंग पार्टनर से करार किया है। कंपनी उन्हें मेटा कंटेंट लायब्रेरी का एक्सेस देगी। जिससे एआई जेनरेटेड कंटेंट से निपटा जा सके। फैक्ट चेकिंग पार्टनर चुनाव के दौरान एआई से जनरेट हुए ऑडियो, विडियो और डीपफेक विडियो व अन्य कंटेंट को चेक करेंगे और फिर उनका रिव्यू कर उन्हें रेटिंग देंगे। एआई से बने फोटो व वीडियो पर मेटा एक खास तरह का मार्कर लगाएगी, जिससे पता चल जाएगा कि वह असली है या नकली ? मेटा चुनाव के लिए कुछ स्पेशल कंट्रोल रूम भी बनाएगी, जो रियल टाइम काम करेंगे। व्हाट्सएप पर एआई से जुड़ी हेल्पलाइन भी शुरू की गई है।

एआई से बने वीडियो फोटो पर मार्क, कंटेंट की असलियत भी जांच सकेगा गूगल

इंडिया ने एआई तकनीक से तैयार होने वाले फर्जी कंटेंट को रोकने के लिए शक्ति प्लेटफार्म लांच किया है। इसकी मदद से किसी भी कंटेंट का फैक्ट चैक कर उसकी वास्तविकता का पता लगा सकते हैं। इतना ही नहीं कंपनी की एक टीम फर्जी व आपत्तिजनक कंटेंट को हटाने का काम भी करेगी। गूगल अपने प्लेफार्म पर चुनाव से जुड़े सभी विज्ञापनों को सार्वजनिक करेगा, चाहे वह किसी भी फार्म में दिए गए हों। हर विज्ञापन पर उसकी हकीकत बताने वाला टैग होगा, जिससे कि पता चल सके कि वह विज्ञापन है।

पीओके व गिलगित-बाल्टिस्तान की दुर्दशा उजागर, पाकिस्तानी नीतियां बेअसर

पाकिस्तान अधिकृत कश्मीर के लोगों की हालत पर यूएनएचआरसी में उठे सवाल

जिनेवा, एजेंसी

संयुक्त राष्ट्र मानवाधिकार परिषद (यूएनएचआरसी) में पाकिस्तान के कब्जे वाले कश्मीर और गिलगित-बाल्टिस्तान में अल्पसंख्यकों की दुर्दशा को लेकर एक कार्यक्रम का आयोजन किया गया। इस दौरान पाकिस्तान सरकार द्वारा अपनाई गई नीतियों की जमकर आलोचनाएं की गई। शुक्रवार को एनईपी-जेकेजीबीएल (राष्ट्रीय समानता पार्टी जम्मू कश्मीर, गिलगित बाल्टिस्तान और लद्दाख) द्वारा आयोजित किया गया था और इसमें कई कार्यकर्ताओं ने भाग लिया था।

यूएनएचआरसी में ग्रीक के पूर्व सांसद बोगडानोस ने अपने संबोधन में कहा कि पश्चिमी देशो के नागरिकों को भी इस मुद्दे पर ध्यान देना चाहिए, भले ही ये क्षेत्र हमारे सीमाओं से दूर क्यों न हो। कार्यक्रम में संबोधन के दौरान उन्होंने पाकिस्तान सरकार द्वारा अल्पसंख्यकों के लिए अपनाई गई नीतियों और क्षेत्र के सैन्यीकरण, समृद्ध क्षेत्रों को शत्रुतापूर्ण स्थानों में बदलने की कड़ी आलोचना की।

उन्होंने कहा कि हमारा देश इस तरह के उत्पीड़न के हमेशा खिलाफ रहा है। पाकिस्तान अधिकृत कश्मीर और गिलगित-बाल्टिस्तान की दुर्दशा पर चर्चा के दौरान इस क्षेत्र के मूल निवासी त्सेंज त्सेरिंग ने कहा कि यह क्षेत्र समृद्ध होने के बावजूद यहां की आबादी गरीबी में जी रही है, जिनके पास किसी भी तरह की चिकित्सा बुनियादी ढांचे, खाद्य सुरक्षा तक नहीं है। पाकिस्तान की ओर से किसी भी ठोस कदम न उठाए जाने की उन्होंने आलोचना की है। लोकतांत्रिक मंच के एक सदस्य ने निंदा की कि पाकिस्तान में अल्पसंख्यक नरसंहार का शिकार हो रहे हैं और अंतरराष्ट्रीय समुदाय इस स्थिति को नजरअंदाज करता है। यही कारण है कि इस तरह की घटनाएं लगातार बढ़ती रही है।

अनुच्छेद 370 हटाना ऐतिहासिक कदम, यूएन में बोले अजातशत्रु

जिनेवा (स्विट्जरलैंड)। वरिष्ठ भाजपा नेता एमके अजातशत्रु सिंह ने संयुक्त राष्ट्र में जम्मू-कश्मीर में अनुच्छेद 370 को निरस्त करने के भारत सरकार के साहसिक फैसले की सराहना की है। महाराजा हरि सिंह के पोते अजातशत्रु ने 1947 में भारत के साथ जम्मू-कश्मीर के विलय की संधि पर हस्ताक्षर किए थे। यूएन में अपने संबोधन में अजातशत्रु ने पाकिस्तान के कब्जे में रहने वाले लोगों की दुर्दशा के लिए अपनी गहरी चिंता व्यक्त की और उन्हें सुधारने के लिए संयुक्त राष्ट्र के हस्तक्षेप की मांग की है। शुक्रवार को संयुक्त राष्ट्र में अपने संबोधन में उन्होंने कहा, 2019 में संवैधानिक सुधारों के बाद से क्षेत्र में आतंकवादी घटनाओं में उल्लेखनीय गिरावट आई है। 2004 से 2014 तक जम्मू और कश्मीर में कुल 7,217 आतंकवादी घटनाएं हुए। हालांकि, सुधारों के कारण आतंकवादी घटनाओं में 70 प्रतिशत से अधिक की कमी आई है। यह सुधार क्षेत्र में शांति और स्थिरता बहाल करने में सरकार के कार्यों की प्रभावशीलता को रेखांकित करता है। भाजपा नेता ने अपने संबोधन में कहा, सामाजिक-आर्थिक मोर्चे पर जम्मू-कश्मीर में गरीबी का 2005-2006 में 40 .45 प्रतिशत से घटकर 2022-2023 में मात्र 2 .81 प्रतिशत होना विकास निधि के इष्टतम उपयोग का एक प्रमाण है। हालिया अंतरिम 2024 के बजट में जम्मू-कश्मीर के लिए 14 अरब अमेरिकी डॉलर का पर्याप्त आवंटन किया गया, जो क्षेत्र की समृद्धि के लिए सरकार की प्रतिबद्धता को दर्शाता है।

सरहद पर जवानों के साथ होली खेलेंगे राजनाथ सिंह

नई दिल्ली। सियाचिन में इसबार होली का त्योहार बहुत खास होने वाला है। केंद्रीय रक्षा मंत्री राजनाथ सिंह सियाचिन जाएंगे और वहां तैनात सुरक्षा बलों के जवान से मुलाकात करेंगे। राजनाथ उनके साथ रंगो का त्योहार होली भी मनाएंगे। इससे पहले 2019 में रक्षा मंत्री का पदभार संभालने के बाद राजनाथ सिंह ने सियाचिन का दौरा किया था। इस दौरान उन्होंने कई अधिकारियों के साथ ही फील्ड कमांडरों और जवानों से भी मुलाकात की थी। इस दौरान उनके साथ तत्कालीन सेना प्रमुख बिपिन रावत भी मौजूद थे।

जर्मनी के राजदूत ने केजरीवाल की गिरफ्तारी पर की टिप्पणी, विदेश मंत्रालय ने किया तलब

नई दिल्ली। जर्मनी ने दिल्ली के मुख्यमंत्री अरविंद केजरीवाल की गिरफ्तारी को लेकर बयान दिया है। भारतीय विदेश मंत्रालय द्वारा इस मामले में जर्मन दूतावास के उप प्रमुख जॉर्ज एन्जवीलर को तलब किया गया। भारत ने इसे देश की आंतरिक घटना बताया और जर्मन पक्ष की टिप्पणियों पर कड़ा विरोध दर्ज किया। भारतीय विदेश मंत्रालय की ओर से जारी बयान में कहा गया है कि आज जर्मन दूतावास के उप प्रमुख जॉर्ज एन्जवीलर को तलब किया गया। उन्हें जर्मनी के विदेश कार्यालय प्रवक्ता की टिप्पणियों पर भारत के कड़े विरोध से अवगत कराया गया। आगे कहा गया है कि जर्मनी द्वारा की गई टिप्पणी को हम भारत की न्यायपालिका की स्वतंत्रता को कमजोर करने के रूप में देखते हैं। विदेश मंत्रालय ने कहा कि भारत एक मजबूत कानून व्यवस्था वाला देश है और इस मामले में भी कानून अपना काम करेगा। जर्मनी ने कहा कि भारत एक लोकतांत्रिक देश है और हम उम्मीद करते हैं कि न्यायपालिका की स्वतंत्रता, बुनियादी लोकतांत्रिक सिद्धांतों से संबंधित मानकों को इस मामले में भी लागू किया जाएगा।

शुरू से ही हास्यास्पद रहे हैं चीन के दावे

नई दिल्ली, एजेंसी

- जयशंकर बोले- भारत अब बिल्कुल सहन नहीं करेगा, तीन दिवसीय यात्रा पर सिंगापुर पहुंचे विदेश मंत्री

विदेश मंत्री एस जयशंकर ने चीन की ओर से अरुणाचल प्रदेश को लेकर बार-बार किए जा रहे दावे को हस्यास्पद करार देते हुए खारिज कर दिया। साथ ही ड्रैगन को खरी-खरी भी सुना दी। जयशंकर ने कहा कि अरुणाचल प्रदेश भारत का स्वाभाविक हिस्सा है।

इन दिनों जयशंकर तीन दिवसीय सिंगापुर दौरे पर हैं और उन्होंने एक कार्यक्रम में अरुणाचल मुद्दे पर एक सवाल के जवाब में कहा कि यह कोई नया मुद्दा नहीं है। मेरा मतलब है कि चीन ने अपने दावे को दोहराया है और यह नया मुद्दा नहीं है। ये दावे शुरू से ही हास्यास्पद रहे हैं और अभी भी हास्यास्पद ही बने हुए हैं। एस जयशंकर, नेशनल यूनिवर्सिटी ऑफ सिंगापुर (एनयूएस) के प्रतिष्ठित दक्षिण एशियाई अध्ययन संस्थान (आईएसएएस) में आयोजित एक कार्यक्रम में व्याख्यान देने पहुंचे थे। इसके बाद उन्होंने सवालों के जवाब में चीन को लेकर ये बातें कहीं। उन्होंने कहा, "मुझे लगता है कि हम इस मुद्दे पर बहुत स्पष्ट, बहुत सुसंगत रहे हैं। आप जानते हैं कि यह कुछ ऐसा है, जो होने वाली सीमा चर्चा का हिस्सा होगा।

एक अन्य सवाल के जवाब में जयशंकर ने कहा कि "आज भारत के लिए चुनौती है कि वह दो उभरती शक्तियों के बीच स्थायी संतुलन कैसे बनाए, जो पड़ोसी भी हैं और जिनका एक इतिहास और आबादी है, जो उन्हें बाकी दुनिया से अलग करती है। जिनके पास क्षमताएं भी हैं। यह एक बहुत ही जटिल चुनौती है।

रूस में हुए आतंकी हमले की साजिश यूक्रेन की नहीं

कीव, एजेंसी

- हमले के बाद यूक्रेन के सैन्य जासूसी एजेंसी के प्रवक्ता ने दी प्रतिक्रिया

रूस की राजधानी मॉस्को के क्रोकस सिटी हॉल कॉन्सर्ट में हुए आतंकी हमले में यूक्रेन ने प्रतिक्रिया दी है। शनिवार को यूक्रेन के एक सैन्य जासूसी एजेंसी के प्रवक्ता ने कहा कि मॉस्कों में शुक्रवार को हुई गोलबारी में यूक्रेन शामिल नहीं है।

वहीं यूक्रेनी लिंक का भी वास्तविकता से कोई लेना-देना नहीं है। रूस की एफएसबी सुरक्षा सेवा ने कहा कि मॉस्कों के पास कॉन्सर्ट हॉल में आतंकी हमले में शामिल सभी चारों आतंकवादियों को यूक्रेन सीमा की ओर जाते वक्त गिरफ्तार किया गया है। ये सभी यूक्रेन के संपर्क में थे। यूक्रेन के रक्षा मंत्रालय के मुख्य खुफिया निदेशालय के एंड्री युसोव ने कहा कि निश्चित रूप से यह रूसी विशेष सेवा एफएसबी का एक और झूठ हैं। इसका वास्तविकता से कोई लेना-देना नहीं है। यूक्रेन इस आतंकी हमले में शामिल नहीं है।

राष्ट्रीय शोक की घोषणा

मॉस्को की गोलीबारी पर निराशा और दुख का इजहार करते हुए हाल ही में पांचवीं बार राष्ट्रपति चुने गए पुतिन ने देशवासियों से मुखातिब होकर कहा, 'मैं आज आपसे उस खूनी, बर्बर आतंकवादी कृत्य के संबंध में बात कर रहा हूं, जिसमें दर्जनों निर्दोष, शांतिपूर्ण लोग शिकार बने। मैं 24 मार्च को राष्ट्रीय शोक दिवस घोषित करता हूं।

ट्यूलिप गार्डन के खुले द्वार...

श्रीनगर : इंदिरा गांधी मेमोरियल ट्यूलिप गार्डन, जिसे पहले सिराज बाग के नाम से जाना जाता था, इस सप्ताहांत आगंतुकों के स्वागत के लिए खोल दिया गया और रंगों की जीवंत श्रृंखला प्रदर्शित कर रहा है। कश्मीर के श्रीनगर में डल झील और जबरवान पहाड़ियों के बीच स्थित, उद्यान ने शनिवार को जनता के लिए अपने द्वार खोल दिए हैं, फूलों की खेती उद्यान में ट्यूलिप की अधिक किस्में देखने को मिलेंगी। बगीचे में पांच नई ट्यूलिप किस्मों को शामिल किया गया है, जिससे कुल मिलाकर 68 किस्में हो गई हैं।

20 साल से फरार गैंगस्टर प्रसाद पुजारी को क्राइम ब्रांच ने चीन से किया प्रत्यर्पित

मुंबई, एजेंसी। मुंबई की क्राइम ब्रांच ने मोस्ट वांटेड गैंगस्टर प्रसाद पुजारी को चीन से मुंबई प्रत्यर्पित कर लिया है। पुजारी 20 साल से फरार चल रहा था और उसके खिलाफ इंटरपोल ने रेड कॉर्नर नोटिस तक जारी किया हुआ था।

एक अधिकारी ने बताया कि मुंबई क्राइम ब्रांच के अधिकारी शुक्रवार को गैंगस्टर प्रसाद पुजारी को चीन से मुंबई लाए हैं। 2020 में मुंबई पुलिस की अपराध शाखा ने गैंगस्टर प्रसाद पुजारी की मां इंदिरा विट्ठल पुजारी को जबरन वसूली के एक मामले में गिरफ्तार किया था। गैंगस्टर पुजारी पर मुंबई में हत्या और लोगों को धमकाने के कई आरोप दर्ज हैं। इंटरपोल ने उसके खिलाफ रेड कॉर्नर नोटिस जारी किया था। पुलिस के मुताबिक, 62 वर्ष की इंदिरा और दो अन्य पर मुंबई के एक बिल्डर से 10 लाख रुपये की फिरौती मांगने का आरोप लगा था। गिरफ्तार किए गए दोनों आरोपियों की पहचान सुनील अंगने (56) और सुकेश कुमार (28) के रूप में हुई।

श्रीलंका को 15 करोड़ की आर्थिक मदद देगा भारत

कोलंबो, एजेंसी

- बुनियादी सुविधाओं पर खर्च होगी धनराशि

भारत ने एक बार फिर से श्रीलंका की मदद के लिए हाथ आगे बढ़ाया है। दरअसल श्रीलंका के बौद्ध शहर अनुराधापुरा में घर और बुनियादी सुविधाओं को तैयार किया जाना है। इस वजह से श्रीलंका ने भारत से अतिरिक्त आर्थिक मदद की मांग की थी। भारत ने भी श्रीलंका की इस मांग को समझा और आर्थिक सहयोग किया।

भारतीय उच्चायोग ने कहा है कि भारत ने श्रीलंका के अनुराधापुरा के विकास के लिए 15 करोड़ रुपये के अतिरिक्त अनुदान पर हस्ताक्षर किए हैं। भारत के उच्चायुक्त संतोष झा ने 21 मार्च को अपने समकक्ष श्रीलंकाई अधिकारियों के साथ पत्रों का आदान-प्रदान किया। आपस में बातचीत के बाद अतिरिक्त अनुदान पर हस्ताक्षर किए गए। 15 करोड़ रुपये की यह धनराशि अनुराधापुरा में घर और बुनियादी सुविधाओं पर खर्च होगी।

भारतीय उच्चायोग का कहना है कि श्रीलंका के आर्थिक परिदृश्य में भारी बदलाव को देखते हुए भारत सरकार ने नौ परियोजनाओं में अतिरिक्त धनराशि डालने का फैसला लिया है। भारत सरकार चाहती है के इन परियोजनाओं को जल्दी से जल्दी से पूरा किया जाए। भारत द्वारा इन नौ परियोजनाओं के लिए 50 प्रतिशत धनराशि दी जा रही है, जबकि 50 प्रतिशत धनराशि श्रीलंका सरकार के खजाने से खर्च होगी।

विज्ञान शिकागो विवि के वैज्ञानिकों ने की हमारे शरीर की रचना और शक्ति देने वाले तत्वों की खोज

प्रारंभिक तारे हैं कैल्शियम, लोहा व सोडियम का स्रोत

नैनीताल, कार्यालय

अमृत विचार : हमारे शरीर की रचना और शक्ति देने वाले तत्व कहां से आए ? आधुनिक खगोल विज्ञान के वैज्ञानिकों के मन मे यह प्रश्न अक्सर आता रहा है। लंबे समय बाद यह उत्तर सामने आया है। ब्रह्मांड की उत्पत्ति के बाद मरने वाले प्रारंभिक तारों से हमारे शरीर मे मौजूद तत्वों का जन्म हुआ है।

यह जानकारी हाल की खोज में सामने आई है। शिकागो विश्वविद्यालय के वैज्ञानिकों ने इस रहस्य का पर्दा उठाया है। शोधकर्ता वैज्ञानिकों के अनुसार सितारों की पहली पीढ़ी ने ब्रह्मांड को बदल दिया। उनके कोर के अंदर सरल हाइड्रोजन और हीलियम के तत्व एक जैसे इंद्रधनुष में विलीन हो गए। जब ये तारे मर गए, तो उनमें विस्फोट हो गया। विस्फोट के बाद तारों के नए तत्वों को ब्रह्मांड में फैला दिया गया। इन तत्वों में हमारी नसों में दौड़ने वाला लोहा, दांतों का कैल्शियम और हमारे विचारों को शक्ति देने वाला सोडियम आदि शामिल थे। ये सभी तत्व लंबे समय से मृत तारे के हृदय में पैदा हुए थे। ब्रह्मांड को नया रंग देने में मृत तारों की विशेष भूमिका रही थी। वैज्ञानिक इसे अनोखी खोज मान रहे हैं। यह सर्वविदित है कि लोहे से हल्के अधिकांश तत्व तारों के कोर में बने होते हैं। भले ही पृथ्वी पर रहते हैं, लेकिन अधिकांश तत्व अंतरिक्ष से ही आए हैं। रासायनिक तत्व के स्रोत अपने आप में बड़ी खोज है। इसकी खोज के लिए वैज्ञानिकों को प्राचीन मृत तारों का अध्ययन करना पड़ा। प्रारंभिक तारों के बाद दूसरी पीढ़ी की तारे अस्तित्व में आने के बाद मूल रूप से अलग आकाशगंगा का निर्माण हुआ। खोजकर्ता वैज्ञानिक अनिरुद्ध चिति कहते हैं कि हमारी आकाशगंगा के अलावा अन्य आकाशगंगाओं में बहुत प्रारंभिक तत्वों के निर्माण की प्रक्रिया एक अनूठी खिड़की प्रदान करता है। यह खोज 20 मार्च को नेचर एस्ट्रोनॉमी में प्रकाशित हुई है।

प्राचीन ब्लैक होल की तस्वीर।

शुरुआती तारों में छिपे हैं अनेक रहस्य

शुरुआती तारों में बेशुमार रहस्य छिपे हुए हैं। मगर उन तारों की ढूंढ कर पाना आसान नही है। यदि बहुत पुराना तारा ढूंढ सकते हैं, तो निश्चित ही उसकी रासायनिक संरचना प्राप्त कर सकते हैं। जिससे समझ सकते हैं कि ब्रह्मांड में अरबों साल पहले के तारे की रासायनिक संरचना कैसी थी। इस खोज के बाद वैज्ञानिकों का एक वर्ग प्राचीन तारों को तलाश कर खोज को नई दिशा देंगे।

पाकिस्तान में भगत सिंह का केस दोबारा खोलने की मांग

इस्लामाबाद। पाकिस्तान में स्वतंत्रता संग्राम के नायकों भगत सिंह, राजगुरु और सुखदेव की 93वीं बरसी पर शनिवार को उनके समर्थकों और अनुयायियों ने उन्हें न्याय दिलाने के लिए उनका केस दोबारा खोलने की मांग की है।

गौरतलब है कि 23 मार्च 1931 को ब्रिटिश शासकों ने शासन के खिलाफ साजिश रचने के आरोप में मुकदमा चलाने के बाद शादमान चौक पर भगत सिंह, राज गुरु, सुख देव को फांसी दे दी थी। पाकिस्तान में आयोजित जयंती कार्यक्रम में पहुंचे समर्थकों ने भगत सिंह के लिए न्याय की मांग की है। इस अवसर पर भगत सिंह मेमोरियल फाउंडेशन, पाकिस्तान द्वारा आयोजित कार्यक्रम में शादमान चौक पर मोमबत्तियां भी जलाई गईं, न्याय देने का आग्रह किया गया।

सोमालिया के 35 समुद्री लुटेरों को लेकर लौटा आईएनएस कोलकाता, मुंबई पुलिस को सौंपा

मुंबई, एजेंसी

अरब सागर और अदन की खाड़ी में भारतीय नौसेना ने बड़ा ऑपरेशन चलाया था। जिसमें नौसेना ने समुद्री डकैती रोधी अभियान के तहत सोमालिया के तट से 35 समुद्री लुटेरों को पकड़ा था। पकड़े गए लुटेरों को लेकर युद्धपोत आईएनएस कोलकाता शनिवार सुबह मुंबई पहुंचा। इसके बाद इन समुद्री लुटेरों को मुंबई पुलिस को सौंप दिया गया।

यह अभ्यास चल रहे ऑपरेशन संकल्प के हिस्से के रूप में किया गया था, जिसमें भारतीय नौसेना के जहाजों को क्षेत्र से गुजरने वाले नाविकों और व्यापार सुरक्षा के लिए अरब सागर और अदन की खाड़ी में तैनात किया गया है। नौसेना ने सीमा शुल्क और अप्रवासन की औपचारिकताओं के बाद 35 सोमालियाई समुद्री लुटेरों को मुंबई पुलिस को सौंप दिया गया। 16 मार्च को एक एंटी पाइरेट्स ऑपरेशन के बाद भारतीय नौसेना के आईएनएस कोलकाता ने समुद्री लुटेरों को पकड़ाथा।

अरब सागर में 10 युद्धपोत तैनात: एडमिरल आर हरि

भारतीय नौसेना के अदन की खाड़ी, अरब सागर और लाल सागर में चल रहे 100 दिन के अभियान पर एडमिरल आर हरि कुमार ने प्रेस कॉन्फ्रेंस की। उन्होंने कहा कि इन क्षेत्रों में अव्यवस्था का लाभ उठाने के लिए लुटेरे फिर से सक्रिय हो गए हैं। वह लूटपाट को उद्योग की तरह देख रहे हैं। इसे रोकने के लिए सख्त से सख्त कार्रवाई करेंगे। उन्होंने कहा कि नौसेना ने ऑपरेशन संकल्प और अन्य अभियान चलाकर 110 लोगों की जान बचाई है, जिसमें 45 भारतीय और 65 अंतर्राष्ट्रीय नागरिक शामिल हैं। इतना ही नहीं उसने 13 हमले की घटनाओं का भी जवाब दिया है। उन्होंने कहा- अरब सागर में एंटी-पायरेसी और एंटी-ड्रोन ऑपरेशन के लिए पी-8आई निगरानी विमान, सी गार्जियन ड्रोन और बड़ी संख्या में कर्मियों के साथ 10 युद्धपोतों को तैनात किया है।