चैत्र कृष्ण पक्ष तृतीया
विक्रम संवत 2080

लखनऊ, बरेली, मुरादाबाद, हल्द्वानी, अयोध्या व कानपुर से प्रकाशित

गुरुवार, 28 मार्च 2024
वर्ष 5, अंक 130, पृष्ठ 14
2 राज्य, 6 संस्करण
मूल्य 6 रुपये

अमृत विचार

बरेली

एक सम्पूर्ण अखबार

www.amritvichar.com

क्षुद्रग्रह बेन्नु के नमूनों को संग्रहालयों में रखा 14

अदिति राव हैदरी ने साउथ एक्टर सिद्धार्थ से रचाई शादी 13

रमज़ान मुबारक

सत्रहवां रोज़ा इफ्तार - 28 मार्च 2024

सुन्नी	- 06:31 बजे
शिया	- 06:38 बजे

अठाहरवां रोज़ा सहरी- 29 मार्च 2024

सुन्नी	- 04:39 बजे
शिया	- 04:35 बजे

नोटः- सहरी व इफ्तार में क्षेत्रवार समय में परिवर्तन हो सकता है।

माह-ए-रमज़ान की दिली मुबारकबाद
An ISO 9001:2015 Certified Company
NOOR GLASS FABRICATION
If U Can Dream We Can Build
Bajrang Dhaba, Opp. SBI Bank, Pilibhit Bypass Road, Bareilly
9761560515
e-mail : ahmadmuneer13@gmail.com
website : www.noorglassfabrication.com

पाँच पीढ़ी की विश्वसनीय हींग परम्परा
एम. के. बन्धानी हींग
हर समझदार गृहणी की पसन्द
51/71, नारायन प्लाजा, नयागंज, कानपुर
फोन: 9519456555, 9695416555

SELECTION POINT
The Complete Family Store
दूल्हे हम सजाते हैं।

डिज़ाइनर सूट | शेरवानी | जोधपुरी
कुर्ता पायजामा | डिज़ाइनर शर्ट
45, Civil Lines, Bareilly 8266800220
D.D. Puram, Bareilly 7088300050

पढ़ते रहिये... अमृत विचार
फेस्टिवल ऑफर
₹5/- प्रतिदिन

दिलीप, सुप्रिया को आयोग का कारण बताओ नोटिस

नयी दिल्ली, एजेंसी

- निर्वाचन आयोग ने कंगना और ममता बनर्जी पर की टप्पणियों को लेकर की कार्रवाई

निर्वाचन आयोग ने पश्चिम बंगाल की मुख्यमंत्री ममता बनर्जी और अभिनेत्री कंगना रनौत के खिलाफ आपत्तिजनक टिप्पणियों के लिए बुधवार को भाजपा नेता दिलीप घोष और कांग्रेस नेता सुप्रिया श्रीनेत को कारण बताओ नोटिस जारी किया। रनौत को भाजपा ने आम चुनाव के लिए हिमाचल प्रदेश की मंडी सीट से उम्मीदवार बनाया है।

निर्वाचन आयोग ने घोष और श्रीनेत की टिप्पणियों को अशोभनीय और गलत बताया। आयोग ने कहा कि दोनों टिप्पणियां आदर्श आचार संहिता (एमसीसी) और चुनाव प्रचार के दौरान राजनीतिक दलों को गरिमा बनाए रखने की सलाह का उल्लंघन हैं। 16 मार्च को लोकसभा चुनाव की घोषणा के साथ आदर्श आचार संहिता लागू हो गई। घोष और श्रीनेत को 29 मार्च शाम तक कारण बताओ नोटिस का जवाब देने को कहा गया है। आयोग ने भाजपा की शिकायत पर श्रीनेत और भाजपा नेता घोष को टीएमसी की शिकायत पर नोटिस भेजा है।

पहले चरण के लिए कुल 201 प्रत्याशियों ने किया नामांकन

लखनऊ। पहले चरण की आठ सीटों पर चुनाव के लिए अब तक 201 प्रत्याशियों ने नामांकन किया। नामांकन पत्रों की जांच 28 मार्च को होगी। मुख्य निर्वाचन अधिकारी नवदीप रिणवा ने बताया कि सहारनपुर में 19, कैराना में 25, मुजफ्फरनगर में 45, बिजनौर में 27, नगीना (अजा) में 18, मुरादाबाद में 19, रामपुर में 23 व पीलीभीत में 25 नामांकन हुआ। उन्होंने बताया कि 28 मार्च को नामांकन पत्रों की जांच होगी। 30 मार्च को प्रत्याशी नाम वापस ले सकेंगे। इन सीटों पर 19 अप्रैल को मतदान होगा।

बढ़ी परेशानियां : यूपी मदरसा बोर्ड में प्रदेश में 12 लाख 70 हजार 36 छात्र हैं पंजीकृत

बोर्ड के फेर में फंसा 13 लाख छात्रों का भविष्य

जीशान कदीर, लखनऊ

अमृत विचार : यूपी मदरसा बोर्ड के सामने 12 लाख 70 हजार 36 पंजीकृत छात्रों को सुरक्षित करने का लक्ष्य है। समायोजित छात्रों की इतनी बड़ी संख्या बोर्ड में कैसे जोड़े, इसको लेकर विभागीय अधिकारी किसी नतीजे तक नहीं पहुंच सके हैं।

हाईकोर्ट का यूपी मदरसा बोर्ड को लेकर दिया अहम फैसला शासन के लिए मुसीबत से कम नहीं है। कोर्ट के आदेश के बाद बोर्ड का क्या होगा, छात्रों का समायोजन सहित अन्य विषयों पर बैठकें जारी हैं। बुधवार को अपर मुख्य सचिव अल्पसंख्यक कल्याण एवं वक्फ मोनिका गर्ग और निदेशक अल्पसंख्यक कल्याण एवं वक्फ जे. रीभा सहित अन्य अधिकारियों ने बैठक की। मदरसा बोर्ड में 12 लाख 70 हजार 36 पंजीकृत छात्रों के समायोजन का मामला उठाया गया। जानकारों की मानें तो बैठक में इन छात्रों को यूपी बोर्ड में समायोजित करने को लेकर एक राय हुई। ऐसे में मदरसा बोर्ड के छात्रों को लेकर यूपी बोर्ड की व्यवस्थाएं नाकाफी मिलीं। बोर्ड रजिस्ट्रार डॉ. प्रियंका अवस्थी का कहना है कि अब तक 12 लाख से अधिक छात्र फीडिंग के क्रम में पंजीकृत हैं। शासन क्या निर्णय लेगा, इसको लेकर उच्चाधिकारियों ने बैठक की है, निष्कर्षों के आधार पर निर्णय लिया जाएगा।

मिनी आईटीआई सिमटी, रोजगार पर ग्रहण

यूपी मदरसा बोर्ड प्रदेश भर में 536 मिनी आईटीआई संचालित करता रहा है। कोर्ट के आदेश के बाद इस व्यवस्था को विराम दे दिया गया। रजिस्ट्रार का कहना है कि मिनी आईटीआई से छात्रों को प्रशिक्षण और रोजगार मिलता रहा है।

33 हजार से अधिक शिक्षकों की सेवाओं पर संशय

मदरसा बोर्ड के पोर्टल पर 33 हजार 692 शिक्षक पंजीकृत हैं। 13 हजार 329 मान्यता प्राप्त मदरसों और 560 एडेड मदरसों में 9646 शिक्षक और शिक्षणेत्तर कर्मचारी अब तक सेवाएं देते रहे हैं। हाईकोर्ट के रुख के बाद इनकी सेवाओं पर संशय बना हुआ है।

मुरादाबाद में सपा ने बदला प्रत्याशी रामपुर से दो दावेदारों का नामांकन

अंतिम दिन मुरादाबाद में रुचिवीरा और रामपुर में मोहिबुल्लाह नदवी ने भरा पर्चा

राज्य ब्यूरो, लखनऊ/रामपुर

- आजम के दबाव में मुरादाबाद से पर्चा भर चुके एसटी हसन का पत्ता साफ
- रामपुर से सपा के अधिकृत प्रत्याशी के सामने करीबी आसिम राजा को किया आगे

अमृत विचार : आजम खां ने जेल में रहते हुए सपा के लिए मुश्किलें खड़ी कर दी। आजम के दबाव में ही सपा ने मुरादाबाद से मौजूदा सांसद एसटी हसन का 24 घंटे में ही टिकट काटकर बिजनौर की पूर्व विधायक रुचि वीरा को प्रत्याशी घोषित कर दिया। जबकि हसन मंगलवार को नामांकन कर चुके थे। रामपुर से सपा के प्रत्याशी के सामने आजम के करीबी आसिम राजा ने खुद को सपा उम्मीदवार बताते हुए नामांकन किया। रामपुर से मौलाना मोहिबुल्लाह नदवी पार्टी के अधिकृत उम्मीदवार हैं। सपा प्रमुख ने बुधवार सुबह चार्टर्ड प्लेन से देवेंद्र उपाध्याय को सिंबल लेकर रामपुर भेजा, जिसके बाद मोहिबुल्लाह ने नामांकन किया। दोनों लोकसभा सीटों पर अब पार्टी से ही जुड़े दो उम्मीदवार सामने हैं।

पहले चरण के चुनाव में नामांकन के आखिरी दिन बुधवार को रामपुर सीट से दो उम्मीदवारों और मुरादाबाद से रुचि वीरा ने सपा के दूसरे उम्मीदवार के तौर पर नामांकन किया। रुचिवीरा भी सपा के वरिष्ठ नेता आज़म खान की करीबी हैं। रामपुर में जहां पूर्व में लोकसभा उपचुनाव लड़ चुके आसिम राजा ने खुद को सपा उम्मीदवार बताते हुए नामांकन किया। यही दावा करते हुए मोहिबुल्लाह ने भी पर्चा भरा।

मोहिबुल्लाह ने नामांकन के बाद कहा, 'मुझे सपा अध्यक्ष अखिलेश यादव ने भेजा है। आजम खां भी मेरे हमदर्द हैं और मैं उनके लिए दुआ करता हूं। मैंने सपा से नामांकन किया है और मुझे साइकिल का सिंबल मिला है। वहीं, रामपुर सीट से ही खुद को सपा प्रत्याशी बताकर नामांकन करने वाले आसिम राजा ने कहा कि हमने सपा के उम्मीदवार की हैसियत से नामांकन भरा है।

सपा ने बताये अधिकृत प्रत्याशी

राष्ट्रीय प्रवक्ता राजेन्द्र चौधरी ने बताया कि मुरादाबाद से मौजूदा सांसद एस टी हसन का टिकट काट कर बिजनौर की पूर्व विधायक रुचि वीरा को अधिकृत प्रत्याशी बनाया गया है। इसके अलावा रामपुर से मोहिबुल्लाह नदवी पार्टी के अधिकृत उम्मीदवार हैं। नदवी दिल्ली के संसद मार्ग पर स्थित जामा मस्जिद के इमाम हैं। उन्होंने स्वीकार किया कि पूर्व में दोनों सीटों पर उम्मीदवारों को लेकर कुछ संशय की स्थिति थी लेकिन बाद में उसे ठीक कर लिया गया है।

रामपुर से 24 घंटे के अंदर ही बदला प्रत्याशी

मुरादाबाद। रामपुर सीट से आजम खां के इशारे पर आसिम राजा ने भी पर्चा भरा है। ऐसे में सपा के दो प्रत्याशियों ने बुधवार को नामांकन किया। 30 मार्च को नाम वापसी है, इस दिन तस्वीर साफ होगी। मुरादाबाद में सपा ने पहले मौजूदा सांसद डॉ. एसटी हसन को टिकट दिया था, लेकिन 24 घंटे में उनकी जगह रुचि वीरा को प्रत्याशी बना दिया। रुचि वीरा बिजनौर की पूर्व विधायक हैं। रिटर्निंग अधिकारी मानवेंद्र सिंह ने रुचि वीरा के पक्ष में सपा का सिंबल व अधिकार पत्र होने की बात कही।

केजरीवाल की गिरफ्तारी में दिल्ली हाईकोर्ट का हस्तक्षेप से इनकार

नयी दिल्ली, अमृत विचार नेटवर्क/ एजेंसी

- दायर की गयी याचिका पर ईडी को नोटिस, जवाब दाखिल के लिए समय मांगा
- कोर्ट ने दायर याचिका पर दो अप्रैल से पहले ईडी से मांगा जवाब

दिल्ली हाईकोर्ट ने आबकारी नीति घोटाले में ईडी द्वारा मुख्यमंत्री अरविंद केजरीवाल की गिरफ्तारी के मामले में हस्तक्षेप करने से इनकार कर दिया। न्यायमूर्ति स्वर्णकांता शर्मा ने गिरफ्तारी और बाद में ईडी की हिरासत में भेजे जाने को चुनौती देते हुए केजरीवाल की याचिका पर ईडी को नोटिस जारी किया तथा दो अप्रैल से पहले उससे जवाब मांगा। न्यायमूर्ति शर्मा ने रिहाई की अंतरिम राहत देने के केजरीवाल के अनुरोध पर भी ईडी का रूख जानना चाहा।

न्यायमूर्ति शर्मा ने स्पष्ट किया कि अंतिम निस्तारण के लिए इस विषय पर तीन अप्रैल को सुनवाई होगी। हाईकोर्ट ने कहा कि कोई स्थगन नहीं लगाया जाएगा। हाईकोर्ट ने ईडी को अपने जवाब की डिजिटल एवं मुद्रित प्रति याचिकाकर्ता के वकील को देने का निर्देश दिया। केजरीवाल को ईडी ने 21 मार्च को गिरफ्तार किया था। बाद में दिल्ली की एक अदालत ने उन्हें 28 मार्च तक के लिए ईडी की हिरासत में भेज दिया था। केजरीवाल ने उच्च कोर्ट से इस आधार पर उन्हें रिहा करने का अनुरोध किया है कि उनकी गिरफ्तारी अवैध है। केजरीवाल के वकील अभिषेक सिंघवी ने अपने मुवक्किल की ओर से कहा, गिरफ्तारी का मकसद सबूत ढूंढना नहीं बल्कि मुझे और मेरी पार्टी को पंगु बनाना था।

मेरी प्रार्थना है कि मुझे अभी रिहा किया जाए। ईडी की ओर से अतिरिक्त सॉलीसीटर जनरल एस वी राजू ने कहा कि कई पन्नों वाली याचिका की प्रति मंगलवार को ही ईडी को दी गयी है और उस पर जवाब के लिए समय दिया जाना चाहिए। इस बीच इस बात की संभावना है कि ईडी केजरीवाल को उनकी हिरासत खत्म होने पर बृहस्पतिवार को दिल्ली की एक अदालत में पेश कर सकती है।

आप नेता के परिसरों पर ईडी की छापेमारी

नई दिल्ली। प्रवर्तन निदेशालय ने धन शोधन से जुड़े मामले की जांच के सिलसिले में बुधवार को दिल्ली में आम आदमी पार्टी के नेता दीपक सिंगला के परिसरों पर छापेमारी की। आधिकारिक सूत्रों ने यह जानकारी दी। सिंगला ने विश्वास नगर सीट से आप के टिकट पर दिल्ली विधानसभा चुनाव लड़ा था लेकिन हार गए थे। सूत्रों ने कहा कि छापेमारी कुछ कथित वित्तीय अनियमितताओं से जुड़ी थी।

दिल्ली सरकार जेल से नहीं चलेगीः उपराज्यपाल

नई दिल्ली। उपराज्यपाल वी. के. सक्सेना ने कहा कि राष्ट्रीय राजधानी सरकार जेल से नहीं चलने दी जाएगी। सक्सेना की यह टिप्पणी आप नेताओं के उन बयानों की पृष्ठभूमि में आई, जिसमें उन्होंने कहा था कि अरविंद केजरीवाल जेल में रहने के बावजूद मुख्यमंत्री पद से इस्तीफा नहीं देंगे। उपराज्यपाल ने कहा कि दिल्ली सरकार जेल से नहीं चलेगी।

छेड़छाड़ का विरोध करने पर महिला खिलाड़ी पर हमला

कार्यालय संवाददाता, लखनऊ

- लक्ष्मीबाई अवार्ड से सम्मानित की जा चुकी हैं महिला वेट लिफ्टर

अमृत विचारः राष्ट्रमंडल खेलों की पदक विजेता और प्रदेश के सर्वोच्च खेल पुरस्कार लक्ष्मीबाई अवार्ड से सम्मानित वेट लिफ्टर से छेड़छाड़ की गई। विरोध पर आरोपी युवक ने मारपीट की और धारदार हथियार से हमला कर महिला खिलाड़ी को गंभीर रूप से घायल कर दिया। खिलाड़ी की शिकायत पर पुलिस ने युवक के खिलाफ रिपोर्ट दर्ज कर ली है।

सुशांत गोल्फ सिटी थाना क्षेत्र निवासी वेट लिफ्टर ने दी तहरीर में बताया कि 25 मार्च को वह खुर्दही बाजार की ओर गई थी। वहां थार सवार युवक ने उन पर भद्दे कमेंट किए। विरोध के बाद भी वह नहीं माना। वहां पहुंचे महिला खिलाड़ी के दो दोस्त ने भी युवक को अभद्रता करने से रोका। वह नहीं माना तो डायल 112 पर पुलिस को सूचना दी। युवक महिला वेट लिफ्टर से मारपीट करने लगा तथा विरोध पर धारदार हथियार से हमला कर दिया, जिससे महिला खिलाड़ी गंभीर रूप से घायल हो गई। बचाने आए खिलाड़ी के दोस्तों के साथ भी आरोपी ने मारपीट की। इंस्पेक्टर सुशांत गोल्फ सिटी अंजनी कुमार मिश्र ने बताया कि आरोपी युवक का नाम प्रत्युश शुक्ला है।

अमरावती से नवनीत व चित्रदुर्ग से गोविंद को टिकट

नई दिल्ली। महाराष्ट्र की अमरावती (सु.) सीट से निर्दलीय सांसद नवनीत राणा भाजपा से चुनाव लड़ेंगी। हरियाणा के मुख्यमंत्री नायब सिंह सैनी करनाल विधानसभा सीट के उपचुनाव में उम्मीदवार होंगे। भाजपा ने बुधवार शाम लोकसभा चुनावों के लिए सातवीं सूची में महाराष्ट्र एवं कर्नाटक की दो सीटों के लिए उम्मीदवार घोषित किए हैं। कर्नाटक की चित्रदुर्ग (सु.) सीट से गोविंद करजोल को टिकट दिया गया है। पार्टी ने आंध्र प्रदेश विधानसभा चुनाव के लिए 10 उम्मीदवार घोषित किए जबकि हरियाणा की करनाल विधानसभा सीट के उप चुनाव में मुख्यमंत्री सैनी को उतारा गया है।

प. यूपी में स्टार प्रचारकों में मोदी, शाह और योगी

राज्य ब्यूरो, लखनऊ

- भाजपा के 40 स्टार प्रचारकों में राजनाथ सिंह, जेपी नड्डा और दुर्विजय शाक्य भी शामिल, चार मुख्यमंत्री भी करेंगे प्रचार

अमृत विचारः पश्चिमी उप्र से शुरू हो रहे लोकसभा चुनाव के पहले चरण के प्रचार में भाजपा ने बुधवार को 40 स्टार प्रचारकों की सूची जारी की। इसमें प्रधानमंत्री नरेंद्र मोदी, राष्ट्रीय अध्यक्ष जेपी नड्डा, रक्षा मंत्री राजनाथ सिंह, गृह मंत्री अमित शाह और मुख्यमंत्री योगी समेत राजस्थान, मध्यप्रदेश, उत्तराखंड के मुख्यमंत्री सभी आठ सीटें जीतने का बिगुल फूंकेंगे। आधी आबादी के लिए महज चार स्टार प्रचारकों में केंद्रीय मंत्री स्मृति ईरानी, सांसद व अभिनेत्री हेमा मालिनी, प्रदेश की महिला कल्याण मंत्री बेबी रानी मौर्या और महिला मोर्चा की प्रदेश अध्यक्ष गीता शाक्य का नाम है।

लोकसभा चुनाव के लिए पहले चरण में आठ सीटों पर मतदान 19 अप्रैल को होगा। इस चरण में सहारनपुर, कैराना, मुजफ्फरनगर, बिजनौर, नगीना, मुरादाबाद, रामपुर और पीलीभीत सीट शामिल है। स्टार प्रचारकों की सूची में राजस्थान के मुख्यमंत्री भजन लाल शर्मा, मध्य प्रदेश के मुख्यमंत्री डॉ. मोहन यादव और उत्तराखंड के मुख्यमंत्री पुष्कर सिंह धामी है, लेकिन पड़ोसी हरियाणा राज्य से सीमाएं और रिश्ते जुड़े होने के बावजूद वहां के मुख्यमंत्री नायब सिंह सैनी प्रचारकों की सूची से गायब हैं।

अन्य स्टार प्रचारकों में प्रदेश के लोकसभा चुनाव प्रभारी बैजयंत जय पांडा, प्रदेश अध्यक्ष भूपेंद्र सिंह चौधरी, उप मुख्यमंत्री केशव प्रसाद मौर्य व ब्रजेश पाठक, चुनाव संचालन समिति के संयोजक व मंत्री स्वतंत्र देव सिंह, धर्मपाल सिंह शामिल है। केंद्रीय मंत्रियों में पीयूष गोयल, एसपी सिंह बघेल, बीएल वर्मा, संजीव कुमार बालियान है। पूर्व प्रदेश अध्यक्ष डॉ. लक्ष्मीकांत वाजपेयी, दुर्विजय सिंह शाक्य, संगठन महामंत्री धर्मपाल सिंह समेत राज्य सरकार के मंत्री जयवीर सिंह, नरेंद्र कश्यप, असीम अरुण, कपिल देव अग्रवाल, सुरेंद्र सिंह नागर, चौधरी लक्ष्मी नारायण, सुनील शर्मा के अलावा मुख्तार अब्बास नकवी, सोमेंद्र तोमर, जसवंत सैनी, दानिश आजाद, अश्विनी त्यागी, सुभाष यदुवंश, सत्येंद्र सिसोदिया, संतोष सिंह शामिल हैं।

आप सांसद सुशील रिंकू और अंगुराल भाजपा में शामिल

नई दिल्ली। पंजाब के जालंधर से आप सांसद सुशील कुमार रिंकू और जालंधर पश्चिम के विधायक शीतल अंगुराल बुधवार को भाजपा में शामिल हो गए। पार्टी मुख्यालय में केंद्रीय मंत्री हरदीप सिंह पुरी, पार्टी महासचिव विनोद तावड़े और पार्टी की पंजाब इकाई के अध्यक्ष सुनील जाखड़ की मौजूदगी में दोनों ने सदस्यता ग्रहण की। तावड़े ने कहा कि दोनों नेताओं के आने से पंजाब में भाजपा मजबूत होगी। पुरी ने कहा कि जहां 'डबल इंजन' की सरकार है वहां तो विकास हो रहा है, लेकिन पंजाब पीछे रह गया। केंद्र व राज्य में एक पार्टी की सरकार को अक्सर 'डबल इंजन' की सरकार कहते हैं।

मोदी बोले-ईडी के जब्त 3000 करोड़ गरीबों को लौटाएंगे

नई दिल्ली/कोलकाता, एजेंसी

- महुआ मोइत्रा के खिलाफ भाजपा कैंडिडेट से बात की, कहा- यह बात सबको बताएं

प्रधानमंत्री मोदी ने कहा कि पश्चिम बंगाल में गरीबों से लूटा गया और ईडी द्वारा कुर्क किया गया धन जनता को वापस मिले। भाजपा नेताओं ने बताया कि मोदी ने कृष्णानगर लोकसभा क्षेत्र में तृणमूल कांग्रेस की महुआ मोइत्रा के खिलाफ पार्टी की उम्मीदवार और पूर्ववर्ती राजघराने की सदस्य अमृता रॉय के साथ टेलीफोन पर यह बात कही।

भाजपा नेता ने कहा कि प्रधानमंत्री मोदी ने राजमाता अमृता रॉय से कहा कि भ्रष्टाचारियों ने जनता का पैसा लूटा है और ईडी ने उनसे जो भी संपत्ति और धन जब्त किया है, उसे गरीबों को वापस दिया जाए... यह सुनिश्चित करने के लिए वह कानूनी विकल्प तलाश रहे हैं। मोदी ने कहा कि एक केंद्र सरकार देश से भ्रष्टाचार को उखाड़ फेंकने के लिए प्रतिबद्ध है तो दूसरी तरफ सारे भ्रष्ट एक साथ आ गए हैं। प्रधानमंत्री और रॉय के बातचीत का विवरण देते हुए नेताओं ने बताया कि प्रधानमंत्री का अनुमान है कि राज्य में नौकरी के लिए रिश्वत के रूप में दी गई राशि 3,000 करोड़ है। मोदी ने रॉय से कहा कि वह लोगों को इसके बारे में बताएं।

मोइत्रा, हीरानंदानी को ईडी ने किया तलब

नई दिल्ली। ईडी ने विदेशी मुद्रा प्रबंध अधिनियम (फेमा) उल्लंघन मामले में पूछताछ के लिए तृणमूल कांग्रेस नेता महुआ मोइत्रा और कारोबारी दर्शन हीरानंदानी को नया समन जारी कर 28 मार्च को तलब किया है। केंद्रीय एजेंसी ने इससे पहले भी तृणमूल नेता को दो बार पूछताछ के लिए बुलाया था लेकिन वह आधिकारिक काम का हवाला देकर उपस्थित नहीं हुईं और नोटिस को टालने की मांग की थी।

सियासत नामांकन पत्र खरीदने से वरुण के निर्दलीय लड़ने की चल रही थीं चर्चाएं, अंतिम दिन अटकलों पर लगा विराम

35 साल बाद पीलीभीत से खत्म हुई मेनका-वरुण की दावेदारी

वैभव शुक्ला, पीलीभीत

अमृत विचारः लोकसभा चुनाव के पहले चरण के नामांकन दाखिल करने के आखिरी दिन पीलीभीत के मौजूदा सांसद वरुण गांधी नहीं पहुंचे, जिससे उन सभी अटकलों पर विराम लग गया कि पार्टी द्वारा टिकट नहीं दिए जाने के बाद वह निर्दलीय मैदान में उतर सकते हैं। सभी की निगाहें वरुण गांधी के अगले कदम पर लगी थी। पिछले सप्ताह उनके प्रतिनिधि द्वारा नामांकन पत्र खरीदे जाने के बाद चर्चा तेज हो गई थी। पार्टी ने वरुण गांधी की जगह राज्य सरकार के मंत्री जितिन प्रसाद को पीलीभीत सीट से उम्मीदवार बनाया है। 35 सालों में यह पहला मौका है जब मां-बेटे की जोड़ी राज्य के तराई क्षेत्र के पीलीभीत निर्वाचन क्षेत्र से चुनाव मैदान में नहीं होगी। मेनका गांधी या फिर वरुण 1989 से लगातार इस सीट से चुनाव लड़ते आ रहे हैं, लेकिन इस बार दोनों में से कोई भी यहां से मैदान में नहीं है। किसानों, स्वास्थ्य और नौकरियों के मुद्दों पर कई बार भाजपा की आलोचना करने वाले वरुण गांधी को इस बार पार्टी ने टिकट नहीं दिया। पीलीभीत लोकसभा सीट पर 35 साल से गांधी परिवार (मेनका गांधी-वरुण गांधी) का वर्चस्व रहा है। 1989 से 2019 तक नौ चुनावों में सिर्फ एक बार हार का मुंह देखना पड़ा था। 1989 में मेनका गांधी ने जनता दल के टिकट पर चुनाव लड़ा और कांग्रेस सांसद भानु प्रताप सिंह को 131220 वोट से हराया था। 1991 के चुनाव में राम लहर के बीच भाजपा प्रत्याशी परशुराम गंगवार ने 6923 वोट से जीत दर्ज की। 1996 के चुनाव में मेनका गांधी ने जनता दल से लड़कर भाजपा के परशुराम गंगवार को 283310 वोट से करारी शिकस्त दी। 1998 व 1999 में हुए चुनाव में मेनका गांधी ने स्वतंत्र उम्मीदवार के रूप में चुनाव जीता। 2004 में मेनका ने भाजपा के टिकट पर सपा के सत्यपाल गंगवार को हराया। 2009 में इस सीट से वरुण गांधी चुनाव मैदान में उतरे। यह उनका पहला चुनाव था। वरुण ने कांग्रेस के वीएम सिंह को 281501 वोट से हराया। 2014 में इस सीट पर मेनका गांधी की वापसी हुई। मेनका ने सपा के बुद्धसेन वर्मा को हराया। 2019 में वरुण पीलीभीत लौटे। इस बार वरुण गांधी के तेवर अपनी ही सरकार को कई बार असहज कर गए। वह जब भी पीलीभीत आए सरकार की योजनाओं को नकारते ही रहे। इस बार उनका टिकट काटकर पीडब्ल्यूडी मंत्री जितिन प्रसाद को प्रत्याशी घोषित कर दिया। 27 मार्च को भाजपा प्रत्याशी जितिन प्रसाद ने शीर्ष नेताओं की मौजूदगी में नामांकन किया।

वरुण को नई जिम्मेदारी देने की चर्चा

भाजपा उम्मीदवार जितिन प्रसाद के नामांकन दाखिल करने के बाद एक रैली को संबोधित करते हुए, भाजपा प्रदेश अध्यक्ष भूपेन्द्र चौधरी ने कहा, वरुण गांधी एक वरिष्ठ नेता हैं और पार्टी जल्द ही उन्हें कोई जिम्मेदारी देगी। रैली में मौजूद स्वतंत्र देव सिंह ने कहा, वरुण गांधी हमारे नेता हैं और पार्टी उनका इस्तेमाल किसी और जगह करेगी।

एक नजर

रंजिशन युवक को पीटा

शाहजहांपुर। कांट थाना क्षेत्र के मोहल्ला पट्टी पश्चिमी निवासी रघुवीर सिंह ने बताया कि सोमवार को दिन में दो बजे वह घर के बाहर झाड़ू लगा रहा था। पड़ोसी पवन सिंह आदि उसके दरवाजे पर आए और गाली देने लगे। विरोध करने पर आरोपियों ने उसे पीटकर घायल कर दिया। घटना का कारण पुरानी रंजिश बताया जाता है। पुलिस ने आरोपी पवन सिंह, सोनू सिंह, रामवीर के खिलाफ रिपोर्ट दर्ज कर ली है।

युवती को पीटा, घायल

शाहजहांपुर। अल्हागंज क्षेत्र के गांव रावतपुर निवासी मीना देवी ने बताया कि सोमवार की शाम छह बजे गांव के फूल सिंह आदि उसके दरवाजे पर गाली दे रहे थे। विरोध करने पर उसकी पुत्री नीलम(19) को पीटकर घायल कर दिया। आरोपी जान से मारने की धमकी देकर भाग गए। घटना का कारण पुरानी रंजिश बताया जाता है। पुलिस ने फूल सिंह, सुडडू, अमित के खिलाफ रिपोर्ट दर्ज कर ली है।

समाधान नहीं होने से लगातार विकराल हो रही समस्या, कई बार पत्र लिखने के बाद भी नहीं पकड़े जा रहे बंदर

बंदर मचा रहे उत्पात, ठेकेदार ने खड़े कर दिए हाथ

कार्यालय संवाददाता, शाहजहांपुर

अमृत विचार: महानगर में बंदर पकड़ने की प्रक्रिया महीनों से ठप पड़ी है। ठेकेदार ने बंदर पकड़ने से हाथ खड़े कर दिए हैं। नगर निगम की ओर से कई बार पत्र लिखने के बाद भी ठेकेदार ने अब तक दोबारा काम शुरू नहीं किया है। ऐसे में नगर निगम दोबारा से टेंडर निकालने की तैयारी कर रहा है।

महानगर सहित जिले के कई हिस्सों में बंदरों का आतंक देखा जा रहा है। शहर में नगर निगम ने बंदरों को पकड़ने का ठेका कर दिया है, लेकिन निगम के पास शहर से बंदर पकड़कर छोड़ने के लिए जगह नहीं है। पहले निगम बंदरों को पकड़ कर वन में छोड़ देता था, लेकिन वन विभाग ने बंदरों को वन में छोड़ने पर रोक लगा दी है। जिसके चलते महानगर में बंदरों को पकड़ने के अभियान पर रोक लग गई है। बंदरों की समस्या का अधिकारियों के पास समाधान नहीं है। ऐसे में समस्या लगातर विकराल होती जा रही है। वन्य जीव न होने के चलते बंदरों को जंगल में भी नहीं छोड़ा जा सकता है। शहर और गांव से लगातार बंदरों के हमले व उत्पात की शिकायतें आ रही हैं, लेकिन अधिकारी कोई कदम उठाने में असमर्थ हैं।

सदर क्षेत्र के बहादुरगंज, कटिया टोला, इंदिरा नगर कॉलोनी और चौक क्षेत्र में ज्यादा आतंक है। शायद ही ऐसा कोई दिन होगा जिस दिन नगर निगम कार्यालय में बंदरों को पकड़वाने के लिए पत्र न पहुंचता हो। निगम के अधिकारियों का कहना है कि स्थानीय स्तर पर वन विभाग से अनुमति मांगी थी, लेकिन बंदरों को पकड़वाकर जंगल में छोड़ने की अनुमति नहीं दी जा रही।

जीएफ कॉलेज के पास सड़क किनारे बैठे बंदर। ● अमृत विचार

> बंदरों को पकड़ कर वन में छोड़ने पर वन विभाग ने जुर्माना लगा दिया था। ऐसे में अब बंदरों को वन में नहीं छोड़ा जा सकता है। ठेकेदार को वैकल्पिक व्यवस्था पर ध्यान देना चाहिए, लेकिन वह ऐसा नहीं कर रहा है। जिसके चलते दूसरे विकल्पों पर विचार किया जा रहा है। **-डॉ. मनोज कुमार मिश्र**, नगर स्वास्थ्य अधिकारी, नगर निगम

जुर्माना लगने के बाद ठप हुई प्रक्रिया

बंदर पकड़वाने के लिए छह महीने पहले अभियान चलाया गया था। पकड़े गए बंदरों को खीरी के जंगलों में छुड़वाया गया तो वन विभाग ने 50 हजार रुपये जुर्माना लगा दिया गया और अनुमति लेने की बात कही गई। अनुमति के लिए पत्र लिखा, लेकिन वह भी नहीं मिली। ऐसे में बंदरों की समस्या लगातार बढ़ती जा रही है।

जिले में बंदरों के आतंक की घटनाएं...

केस-एक

नौ दिसंबर 2023 को रोजा क्षेत्र के गांव सिमरई निवासी सोमवती(40) छत पर बैठी थी। इसी बीच कई बंदर आ गए। महिला ने भगाने का प्रयास किया तो बंदरों ने उसके ऊपर हमला कर दिया। महिला जान बचाकर भागी तो अचानक छत से सड़क पर गिर गई। परिजन घायल को जिला अस्पताल ले गए। बाद में इलाज के लिए लखनऊ ले जाते समय महिला ने दम तोड़ दिया था।

केस- दो

24 अक्टूबर 2023 को भावलखेड़ा स्थित गांव नौगवां में दोपहर करीब दो बजे ईश्वरवती पर बंदर ने अचानक हमला कर दिया था। बंदरों ने महिला के कान को काटकर जख्मी कर दिया था। महिला छत के ऊपर धान सूखने के लिए डालने गई थी। धान खाने पर बंदरों को भगाने की कोशिश पर हुए कमले में कान काट दिया। महिला के परिजनों ने बताया था कि गांव में करीब चार वर्ष पहले न जाने कौन बंदरों को छोड़ गया, तब से समस्या बन गई थी।

केस- तीन

अगस्त 2023 में गढ़िया रंगीन में बंदरों ने काफी आतंक मचाया था। सबसे ज्यादा गुर्जर मोहल्ले के लोगों को परेशान किया था। एक सप्ताह में आठ लोगों को काट कर घायल कर दिया था। जिनमें ऋषिपाल, अमित गुप्ता, सत्यपाल गुर्जर, ब्यूमेश गुप्ता, राजा, वीरेश यादव, उपेंद्र गुर्जर, रूचि, मंतोषा, विमलेशा आदि शामिल थे।

केस- चार

आठ जुलाई 2023 को नगर के मोहल्ला नौगवां कोट में रहने वाली गुरुदीप कौर (70) कपड़े सुखाने घर की छत पर गई थीं। उसी समय अचानक बंदर ने हमला कर सिर में काटकर घायल कर दिया। शोर मचाने पर लोगों ने दौड़ कर खुद को बचाया था। गुरदीप कौर की पोती सिमरन कौर को भी बंदर ने हाथ में काट लिया था। शोर की आवाज सुनकर परिजन दौड़कर छत पर पहुंचे और बंदर भगाकर जान बचाई।

फाल्गुन उत्सव में बिखरी नृत्य, गीतों की सतरंगी छटा

चित्रा टॉकीज में वीआईपी ग्रुप विद हेल्पिंग हैंड्स संस्था के बैनर तले खेली गई फूलों की होली

डॉ. रिजवान खां को सम्मानित करते कैबिनेट मंत्री सुरेश कुमार खन्ना। ● अमृत विचार

फाल्गुन उत्सव में होली गीत पर मनमोहक नृत्य प्रस्तुत करते बच्चे। ● अमृत विचार

कार्यालय संवाददाता, शाहजहांपुर

- कवियों ने काव्यपाठ कर लगवाए ठहाके, सम्मानित किए गए विशिष्टजन

अमृत विचार: मंगलवार रात वीआईपी ग्रुप विद हेल्पिंग हैंड्स के बैनर तले चित्रा टॉकीज परिसर में फाल्गुन उत्सव नामक होली मिलन कार्यक्रम का भव्य आयोजन किया गया। इस अवसर पर जहां बच्चों ने होली गीतों पर मनमोहक नृत्य कर फूलों की होली खेली, वहीं कवियों ने गीतों के माध्यम से भरपूर तालियां बटोरीं। समारोह में विशिष्टजनों को सम्मानित भी किया गया।

कार्यक्रम की शुरुआत मुख्य अतिथि वित्त मंत्री सुरेश कुमार खन्ना ने मां सरस्वती और भगवान श्रीराम के चित्र पर माल्यार्पण कर किया। मंत्री खन्ना ने कहा कि उनका इरादा अपने शहर में एक भव्य सामूहिक होली मिलन समारोह आयोजित कराने का है, जिसमें तमाम संगठन अपने पंडाल/स्टॉल लगा सकते हैं, लेकिन प्रतिवर्ष अलग-अलग होने वाले आयोजन उचित नहीं है, एकता और आपसी भाईचारे का संदेश देने के लिए सामूहिक रूप से एक होली मिलन कार्यक्रम होना जरूरी है। भविष्य में इस पर काम किया जाना चाहिए। होली का त्योहार मन हल्का करने, हंसी ठिठोली करने और व्यस्तता से अलग हटकर मन को स्वस्थ एवं खुशहाल बनाने के लिए आता है, जिससे हम नई ऊर्जा के साथ नए परिणाम देने में सक्षम होते हैं। उन्होंने ग्रुप की ओर से कराए जा रहे कार्यों की भी सराहना की।

इससे पहले मंत्री खन्ना ने सभी आमंत्रित कवियों और विशिष्टजनों को शॉल ओढ़ाकर और समृति चिन्ह भेंटकर सम्मानित करते हुए उनके उज्ज्वल भविष्य की कामना की। कवि सम्मेलन के बीच अपूर्व और वर्षा अवस्थी ने होली भजन भी सुनाए। ग्रुप की अध्यक्ष नीतू गुप्ता, संयोजक अभिनय गुप्ता, महासचिव डॉ. हेमेंद्र वर्मा, हाजी शाहनवाज खां आदि ने मुख्य अतिथि कैबिनेट मंत्री सुरेश खन्ना को स्मृति चिन्ह भेंटकर सम्मानित किया। जनपद रत्न से सम्मानित डॉ. सुरेश मिश्रा के संचालन में चले कार्यक्रम में अल्पना श्रीवास्तव, ज्योति गुप्ता, रिद्धि बहल, काजल यादव, अनुज देव गुप्ता, सचिन बाथम, तराना जमाल, कुलदीप गुप्ता, महेंद्र दुबे आदि का सहयोग रहा।

ये लोग किए गए सम्मानित

सम्मानित होने वालों में मुख्य रूप से नीरा गुप्ता, आशीष त्रिपाठी, डॉ. मेराज आलम, बलराम शर्मा, मंच संचालक डॉ. सुरेश चंद्र मिश्र, बदायूं के कवि पवन सिंह शंखधार, बरेली के गौरव आर्य मधुर, पीलीभीत के सतीश मिश्रा, पुवायां से विजय तन्हा, कौशलेंद्र मिश्र, डॉ. रिजवान खां, अजय अवस्थी अनुरागी, बलराम शर्मा, जगत नारायण मिश्र बेधड़क आदि शामिल रहे।

ये लोग रहे मौजूद

इस मौके पर भाजपा महानगर अध्यक्ष शिल्पी गुप्ता, मुकेश गुप्ता रोमी, चंद्रशेखर खन्ना धीरू, अरुण खंडेलवाल, डॉ. परविंदर सिंह, डॉ. दीपा सक्सेना, डॉ. दीपा दीक्षित, अजय शेखर द्विवेदी, पुनीत मिश्रा, अंकित खंडेलवाल, डॉ. टीना अग्रवाल, डॉ. रजत अग्रवाल, मनोज मंजुल, रजनी गुप्ता, पूनम वर्मा समेत बड़ी संख्या में विशिष्टजन मौजूद रहे।

अतिथियों का स्वागत करते कार्यक्रम आयोजक। ● अमृत विचार

होली मिलन समारोह में हुआ रासलीला का मंचन

संवाददाता, तिलहर

अमृत विचार: नगर पालिका मैदान में होली मिलन समारोह धूमधाम के साथ मनाया गया। इस दौरान वृंदावन के कलाकारों ने भगवान श्री कृष्ण की रासलीला का मंचन कर लोगों को भाव विभोर कर दिया।

मंगलवार की रात 41 वें होली मिलन समारोह का विधायक सलोना कुशवाहा, राज्यसभा सांसद मिथलेश कुमार, सांसद अरुण सागर ने भगवान गणेश का पूजन कर शुरुआत की। वृंदावन के कलाकारों ने भगवान स्वरूप राधा-कृष्ण की झांकियों के साथ भजनों पर जमकर नृत्य किया। इस दौरान वृंदावन बिहारी लाल के जयकारे से पंडाल गूंज उठा। कलाकारों ने कई लीलाएं की। अंत में कलाकारों ने महारास लीला और फूलों की होली का मंचन कर दर्शकों को भावविभोर कर दिया। मेले में आए लोगों ने एक दूसरे को गले लगाकर होली की शुभकामनाएं दी। तो वहीं मेला स्थल पर लगाए गए चाट पकौड़ी, आइसक्रीम, पिज्जा, खेल-खिलौने आदि के दुकानों पर भारी भीड़ दिखाई दी।आयोजन में मुख्य रूप से व्यापारी नेता सौरभ गुप्ता रवि, हितेश गुप्ता रिंकू, संजय पाठक, हरिमोहन गुप्ता, पंकज गुप्ता, पंडित राकेश शर्मा, घासीराम आर्य, सुनील गुप्ता हंस, प्रभात सहाय, अर्पित गुप्ता, मुकेश गुप्ता, संजय गुप्ता, कमलेश गुप्ता, रोहित साहू आदि का सहयोग रहा। इस दौरान अतिथियों को सम्मानित भी किया गया। सुरक्षा व्यवस्था के मद्देनजर एसआई अनुज चौधरी पुलिस बल के साथ मुस्तैद रहे।

होली मिलन समारोह में मंचन करते कलाकार। ● अमृत विचार

- वृंदावन के कलाकारों ने दर्शकों को किया भाव विभोर
- नगर पालिका मैदान में आयोजित हुआ कार्यक्रम

मुरारी साथ राधा जी करे हैं नाच होली में ...

कार्यालय संवाददाता, शाहजहांपुर

- शहीद उद्यान में होली पर हुई काव्य संध्या पर बिखरे कविता के रंग

अमृत विचार: होली के उपलक्ष्य में मंगलवार देर शाम शहीद उद्यान में काव्य संध्या का आयोजन किया गया। कवियों ने काव्य पाठ कर वाहवाही लूटी। शुरुआत कवि अभिषेक ठाकुर अधीर ने मां वाणी की वंदना से की।

कवि ज्ञानेंद्र मोहन ज्ञान ने सुनाया- होली है त्योहार प्यार का, सबका मन मचले। बीती बातों को बिसराकर आओ मिलें गले। लालित्य पल्लव भारती ने - एक कबूतर मार गिराना कैसे होता है, बिना तीर के गजब निशाना कैसे होता है। कोई प्रेम दीवाना तुमको बतला सकता है, अंगारों पर पांव बढ़ाना कैसे होता है। इशरत सग़ीर ने - छूटे न छुड़ाए से कोई रंग चढ़े। पक्का हो, वही लाओ वही रंग चढ़े। अब तक का तर्जुबा तो ये कहता है, सब फीके पड़े मुझ पे जो भी रंग चढ़े। विकास सोनी ऋतुराज ने - किसी बहाने आ भी जाओ होली पर इस बार, वरना मेरी यह होली भी जाएगी बेकार। पीयूष शर्मा ने- इस पीड़ा से मन वीणा की टूट गई झंकृत लय, गंगा जल सा प्रेम हमारा। आतिश मुरादाबादी ने- मुरारी साथ राधा जी, करे हैं नाच होली में, उठी दिल में है मेरे भी मिलन की आंच होली में। रितेश सिंह राहिल ने कहा- चेहरे पे पड़ा रंग का पर्दा जो होली में, इस रोज़ मुखौटे की ज़रूरत नहीं रही। अभिषेक ठाकुर अधीर ने सुनाया- जीवन के सब रंग ले गए क्या होली क्या फाग, सीने में अब शेष रह गई केवल जलती आग। अध्यक्षता ज्ञानेंद्र मोहन और संचालन इशरत सगीर ने किया। राम प्रवेश वर्मा ने आभार व्यक्त किया।

नमाजी बच्चों के बीच होगी प्रतियोगिता

शाहजहांपुर, अमृत विचार: अल मुश्किल कुशा नेशनल सोसायटी की ओर से पहली अप्रैल को 21वें रोज़े के दिन नमाजी बच्चों के बीच प्रतियोगिता कराई जाएगी। कार्यक्रम सुबह 10 बजे मोहल्ला मामूड़ी स्थित सोसायटी सभागार में आयोजित किया जाएगा।

संस्था के राष्ट्रीय अध्यक्ष शेख मौलाना शाही बहार ए आलम ने बताया कि प्रतियोगिता में ज़िले के पांच से 12 साल तक के उन बच्चों को शामिल किया जाएगा, जो 40 दिनों तक पांच वक्त की नमाज बगैर नागा किए अदा कर रहे हैं। इन बच्चों से नमाज आदि से संबंधित सवाल पूछे जाएंगे। विजेताओं को पुरस्कार और नगदी देकर सम्मानित किया जाएगा। शेख ने बताया कि कार्यक्रम का मुख्य उद्देश्य बच्चों को मोबाइल, डांस, फैशन, कंप्यूटर गेम्स की तरफ बढ़ने से रोकना है। इससे बच्चे कमज़ोर हो रहे हैं। शाम को रोज़ा इफ्तारी का इंतजाम भी किया जाएगा।

एसपी को गुलाल लगाकर पुलिस कर्मियों ने मनाई होली

थाना परिसर में बच्चों के साथ होली खेलते सिंधौली थाना प्रभारी धर्मेंद्र कुमार।

कार्यालय संवाददाता, शाहजहांपुर

अमृत विचार: पुलिस लाइन में अधिकारियों और कर्मचारियों ने होली का त्योहार मनाया। इस दौरान कर्मचारियों ने एसपी आदि अधिकारियों के अबीर लगाकर गले मिलकर होली की एक-दूसरे को शुभकामनाएं दी।

इस दौरान एसपी ने होली शांतिपूर्ण ढंग से संपन्न कराने के लिए अधिकारियों व कर्मचारियों को बधाई दी।

पुलिस कर्मचारी होली का त्योहार रंग के दूसरे दिन पुलिस लाइन और थानों में मनाते थे। लेकिन इस बार कर्मचारियों ने होली का त्योहार रंग के तीसरे दिन बुधवार को पुलिस लाइन में मनाया। सुबह नौ बजे पुलिस लाइन में अधिकारी व कर्मचारी उपस्थित हुए। पुलिस कर्मचारियों ने एसपी अशोक कुमार मीणा, एएसपी सिटी, संजय कुमार, सीओ सिटी सौम्या पांडे, सीओ ट्रैफिक वीएस वीर कुमार सिंह, सीओ सदर अमित चौरसिया अबीर चेहरे पर लगाकर गले मिलकर एक-दूसरे को होली की शुभकामनाएं दी। अबीर के रंगों की बौछार की।

एसपी अशोक कुमार मीणा ने होली शांतिपूर्ण ढंग से संपन्न कराने में पुलिस कर्मचारियों को बधाई दी। इधर थानों में भी पुलिस कर्मचारियों ने एक-दूसरे के अबीर लगाकर होली का त्योहार हर्षोल्लास के साथ मनाया। वहीं सिंधौली में भी थानाध्यक्ष धर्मेंद्र कुमार ने स्टाफ व परिवार वालों के साथ मिलकर होली खेली।

एसपी अशोक कुमार मीणा को अबीर-गुलाल लगाते पुलिस कर्मी। ● अमृत विचार

समाधान निघोना से अजीजपुर की उबड़-खाबड़ सड़क पर काम शुरू

जल्द समस्या से मिलेगी निजात, सफर होगा आसान

खबर का असर

संवाददाता, जमुका/रोजा

अमृत विचार: ब्लॉक भावलखेड़ा के क्षेत्र जमुका के पास गांव निघोना मकरंदपुर से अजीजपुर तक की उबड़- खाबड़ सड़क पर राहगीरों को काफी परेशानियों से होकर गुजरना पड़ता था। अमृत विचार ने इस खबर को प्रमुखता से प्रकाशित किया। जिसके बाद जिम्मेदारों की नींद खुली और सड़क की मरम्मत का काम शुरू हो गया है। सड़क(तीन किमी) के डामरीकरण का कार्य किया जाएगा, जिसे बनने में दो माह का समय लगेगा, तब लोगों का यहां से निकलना आसान हो जाएगा।

सड़क निर्माण के लिए डाला जा रहा पत्थर। ● अमृत विचार

यहां से गुजरने वालों के लिए यह सड़क नासूर बन गई थी। ऊबड़-खाबड़ सड़क से किसानों को भी आने-जाने में बड़ी ही दिक्कतों का सामना करना पड़ रहा था। मोटरसाइकिल, साइकिल, चार पहिया सवारों ने बताया कि यह सड़क कई गांवों को जोड़ने वाली मुख्य सड़क है। यहां से निघोना मकरंदपुर, रामापुर, पैंतापुर, अजीजपुर, गौरी, सिंगरहा, महोलिया, अहमदनगर, बहादुरापुर आदि दर्जनों गांवों के लोग गुजरते हैं। राहगीरों ने मांग की थी कि इस सड़क को जल्द से जल्द बनना चाहिए। प्रशासन अमृत विचार की खबर देखने के बाद जागा और सड़क पर सुचारू रूप से काम चालू हो गया है। आम जन, किसान और स्कूल जाने वाले बच्चों को साइकिल निकालने में काफी दिक्कतें हो रही थीं, उन्हें भी इस समस्या से राहत मिल जाएगा।

...तब सरपट पहुंचते थे, अब सड़क पर दिखते हैं पत्थर ही पत्थर

26 फरवरी के अंक में छपी खबर।

> निघोना से अजीजपुर तक की सड़क जिसकी चौड़ाई तीन व लंबाई तीन किमी. का डामरीकरण का कार्य हमें मिला है। सड़क को बनने में डेढ़ से दो महीने लग जाएंगे। जिससे राहगीरों को जर्जर सड़क से निजात मिलेगी। **-सचिन सिंह, ठेकेदार**

इस जर्जर सड़क पर गुजरना बहुत मुश्किल हो रहा था, आए दिन गिरकर लोग चोटिल हो रहे थे। अमृत विचार की टीम ने खबर को प्रमुखता से प्रकाशित किया था, इसके बाद अब जर्जर सड़क पर काम सुचारू रूप से चालू हो गया है। **-अमरीश, राहगीर**

कई सालों से इस जर्जर सड़क में गिरने से कई लोग चोटिल हो चुके थे। अमृत विचार ने इस खबर को प्रमुखता से प्रकाशित किया था, खबर के प्रकाशित होने के बाद में प्रशासन जागा और सड़क का निर्माण कार्य शुरू हो गया है। **-नीरज सिंह, राहगीर**

रोड नहीं तो वोट नहीं, ग्रामीणों ने जताया विरोध

रोड नहीं तो वोट नहीं का नारा लगाकर विरोध जताते ग्रामीण। ● अमृत विचार

संवाददाता, बंडा

अमृत विचार: ग्रामीणों ने रोड नहीं तो वोट नहीं का नारा देकर मुख्यमंत्री को पत्र भेजा है। भेजे पत्र में आवारा पशुओं को लेकर भी शिकायत की गई है।

गांव नारायनपुर गंगा निवासी श्रजल शुक्ला, राम नहोरे, संजीव, रामपाल शुक्ला, मुनीश, छत्रपाल, अमर सिंह, बलवीर राठौर, रीतराम, दिनेश ने मुख्यमंत्री को पत्र भेजकर बताया कि उनके गांव में छुट्टा पशुओं की बहुत बड़ी समस्या है। पशुओं के चलते किसानों की फसलें बर्बाद हो रही हैं। कई लोग इनके चलते चोटिल भी हो चुके हैं। इसके साथ ही उनके गांव नारायनपुर गंगा से लेकर अजमतपुर तक पक्की सड़क बनाकर बंडा से बरेली तक जाने वाले मार्ग में जोड़ा जाए, जिससे उन्हें 12 किलोमीटर तक की दूरी का सफर न तय करना पड़े। गांव चरकी देवरी पहुरैया में जाने वाले बच्चों को और अधिक दूरी न तय करनी पड़े। गांव की साधन सहकारी समिति भी अजमातपुर गांव में बनी है, जिसके लिए उन लोगों को बंडा होकर जाना पड़ता है। गन्ना लेकर जाने के दौरान भी उन लोगों को बंडा होकर मकसूदापुर चीनी मिल में जाना पड़ता है। अगर सड़क का निर्माण नहीं कराया तो चुनाव में एक भी ग्रामीण मतदान नहीं करेगा। उन्होंने रोड नहीं तो वोट नहीं का नारा देकर विरोध जताया है।

रमज़ान मुबारक
सत्रहवां रोज़ा इफ्तार - 28 मार्च 2024
सुन्नी - 06:31 बजे
शिया - 06:38 बजे
अठाहरवां रोज़ा सहरी - 29 मार्च 2024
सुन्नी - 04:39बजे
शिया - 04:35 बजे
नोट:- सहरी व इफ्तार में क्षेत्रवार समय में परिवर्तन हो सकता है।
माह-ए-रमज़ान की दिली मुबारकबाद
जाकिया बेगम (प्रधान)
पत्नी
फुरकान अली
ग्राम पंचायत कटिया बुजुर्ग
विकास खंड सिंधौली
जनपद शाहजहांपुर
आफताब
प्रधान पुत्र

लोकसभा चुनाव में तीन मंत्रियों की प्रतिष्ठा दांव पर

प्रत्याशियों संग कद्दावरों की भी होगी अग्निपरीक्षा

श्याम मिश्र, शाहजहांपुर

- भाजपा नेताओं पर होगा प्रत्याशी को जिताने का नैतिक दबाव
- सपा व कांग्रेस के नेता गठबंधन प्रत्याशी के लिए लगा रहे ताकत

अमृत विचार: लोक सभा चुनाव में प्रत्याशियों के साथ-साथ कद्दावरों के कद की भी अग्निपरीक्षा होगी। जहां एक ओर भाजपा प्रत्याशी सांसद अरुण सागर के साथ वित्त मंत्री सुरेश कुमार खन्ना, पीडब्ल्यूडी मंत्री जितिन प्रसाद, सहकारिता मंत्री जेपीएस राठौर और भाजपा जिलाध्यक्ष केसी मिश्रा की प्रतिष्ठा जुड़ी है। वहीं दूसरी ओर गठबंधन प्रत्याशी के साथ सपा जिलाध्यक्ष तनवीर खान, पूर्व विधायक रोशन लाल वर्मा, पूर्व एमएलसी जयेश प्रसाद, पूर्व विधायक राजेश यादव और कांग्रेस जिलाध्यक्ष रजनेश गुप्ता की प्रतिष्ठा जुड़ी हुई है। प्रत्याशियों के साथ-साथ जिले के बड़े नेताओं की भी लोकसभा चुनाव में अग्नि परीक्षा होनी है।

किस प्रत्याशी को किस नेता के गांव या मोहल्ले से कितने वोट मिले। चुनाव के बाद देखा जाता है कि वर्तमान और पूर्व विधायक के विधानसभा क्षेत्र से पार्टी के सांसद प्रत्याशी को कितने वोट मिले। यही नियम पूर्व विधायक, पूर्व एमएलसी व अन्य पदाधिकारियों पर लागू होता है। जिसके क्षेत्र से पार्टी प्रत्याशी को जितने वोट मिलते हैं संबंधित नेता का कद पार्टी हाईकमान की नजर में उतना ही उठता है। साथ ही अगर किसी पदाधिकारी या पूर्व पदाधिकारी के क्षेत्र में कम वोट मिलते हैं तो उस नेता का कद घट जाता है। आज अगर कोई नेता कद्दावर कहा जा रहा है तो जरूरी नहीं कि लोकसभा चुनाव के बाद भी यही स्थिति रहे।

चुनाव के बाद कद्दावरों से उनका तमगा छिन भी सकता है। बसपा ने अपना प्रत्याशी उतार दिया है। अब भाजपा से सांसद अरुण सागर, कांग्रेस, सपा गठबंधन से राजेश कश्यप और बसपा से दोदराम वर्मा चुनाव मैदान में हैं।

लोकसभा चुनाव की घोषणा होने के बाद से तैयारियां चरम पर हैं। राजनीतिक दल कोई कसर नहीं छोड़ना चाहते। शाहजहांपुर से तीन मंत्री होने की वजह से चुनाव में भाजपा प्रत्याशी के प्रदर्शन पर सभी की निगाहें लगी हुई हैं। प्रत्याशी की हार-जीत से लोग मंत्रियों की प्रतिष्ठा को भी जोड़कर देख रहे हैं। इस बार पहला मौका है जब कांग्रेस ने शाहजहांपुर लोकसभा सीट से अपना प्रत्याशी नहीं उतारा है।

सुरेश कुमार खन्ना | जितिन प्रसाद | जेपीएस राठौर | केसी मिश्रा
तनवीर खान | राजेश यादव | जयेश प्रसाद | रोशन लाल वर्मा

साल 2014 में सिर्फ खन्ना थे भाजपा विधायक

2014 में भाजपा प्रत्याशी कृष्णा राज ने लोकसभा चुनाव जीता था। तब पार्टी के पास सिर्फ नगर विधायक सुरेश कुमार खन्ना थे। 2017 के विधानसभा चुनाव में भाजपा की लहर में जिले की छह में से पांच सीटों पर भाजपा प्रत्याशी ने जीत हासिल की थी। सुरेश कुमार खन्ना कैबिनेट मंत्री बनाए गए। 2019 के चुनाव में कृष्णा राज का टिकट काटकर अरुण कुमार सागर को दिया गया और उन्होंने अब तक की सबसे बड़ी जीत हासिल की। 2022 के विधानसभा चुनाव से पहले जितिन प्रसाद को भी कैबिनेट में शामिल कर लिया गया। 2022 के विधानसभा चुनाव भाजपा के लिए अभूतपूर्व रहे। सभी छह सीटों पर भाजपा प्रत्याशियों ने जीत हासिल की।

संदिग्धावस्था में महिला की मौत

शाहजहांपुर, अमृत विचार : जलालाबाद में महिला की संदिग्ध हालात में मौत हो गई। ससुराल वालों का कहना है कि महिला की प्रसव के बाद मौत हुई है।

जलालाबाद के गांव चंदौरा बहादुरपुर निवासी विजेंद्र कुमार की शादी बिहार की छाया(30) के साथ हुई थी। उसकी दो बेटी है। छाया आठ माह की गर्भवती थी। मंगलवार शाम महिला को प्रसव पीड़ा हुई। महिला ने घर पर ही मृत बच्चे को जन्म दिया। बुधवार सुबहउसकी तबीयत खराब हो गई। ससुराल वाले सीएचसी ले गए। डॉक्टर ने उसे मृत घोषित कर दिया। प्रभारी निरीक्षक ने बताया कि मायके वालों को सूचना दे दी है। पोस्टमार्टम से मौत का कारण स्पष्ट होगा।

शिव इन्टरप्राईजेज
फोम एण्ड प्लाई
गद्दे, सोफे का सामान, पर्दे, प्लाई बोर्ड, दरवाजे, सनमाइका
हार्डवेयर, फर्नीचर
सिकलापुर, बरेली
9897245877

घरेलू कलह में युवक ने गोली मारकर दे दी जान

दो दिन से तनाव में था आशीष, खुटार जाने को घर से निकला, खेत पर पहुंचकर मार ली गोली

सूचना के बाद घटनास्थल पर जुटी ग्रामीणों की भीड़। ● अमृत विचार

संवाददाता, खुटार

अमृत विचार: क्षेत्र के गांव मैनिया निवासी युवक ने बुधवार सुबह करीब 10:30 बजे तमंचे से गोली मारकर आत्महत्या कर ली। थाना पुलिस के साथ ही एएसपी ग्रामीण मनोज कुमार अवस्थी और सीओ पंकज पंत ने भी मौका मुआयना कर मृतक के परिजनों से घटना के बारे में जानकारी की। फॉरेंसिक टीम ने भी मौके से साक्ष्य जुटाए। पुलिस ने तमंचा बरामद करने के साथ ही शव को पोस्टमार्टम के लिए भेज दिया। घटना के पीछे पत्नी से विवाद बताया जा रहा है।

गांव निवासी सोनपाल ने बताया कि उसका पुत्र आशीष कुमार भारती(32) खुटार गुरुद्वारा के समीप एक दुकान में स्टील के विंडो, दरवाजे आदि बनाने का काम करता था। बुधवार को वह दुकान नहीं गया था। सुबह खुटार जाने की बात कहकर घर से निकल गया। सुबह करीब साढ़े दस बजे घर से लगभग 150 मीटर की दूरी पर गन्ने के खेत की मेड़ के पास तमंचे से बेटे ने खुद को गोली मार ली और खून से लथपथ होकर वहीं पर गिर गया। फायर की आवाज सुनकर परिजन दौड़कर पहुंचे। परिजन पड़ोसियों के साथ उसे घायल अवस्था में निजी वाहन से खुटार अस्पताल लेकर पहुंचे। जहां डॉक्टर ने नाजुक हालत देख उसे जिला अस्पताल रेफर कर दिया लेकिन आशीष के दम तोड़ने का एहसास होने पर एंबुलेंस कर्मियों ने पुवायां अस्पताल में दिखवाया। जहां डॉक्टर ने उसे मृत घोषित कर दिया। सूचना घर पहुंची तो महिलाओं में कोहराम मच गया। उधर, थानाध्यक्ष संजय कुमार ने पुलिस टीम के साथ घटनास्थल पर पहुंचकर जांच पड़ताल की

मृतक आशीष।

- थाना पुलिस के साथ ही एएसपी ग्रामीण और सीओ ने किया मुआयना तमंचा बरामद

और परिजनों से पूछताछ की। पता चला कि आशीष का पत्नी नीतू से किसी बात को लेकर विवाद हो गया था। जिस कारण आशीष ने खुद को गोली मारकर आत्महत्या कर ली। पुलिस ने पंचनामा भरकर शव पोस्टमार्टम भेज दिया। घटना की सूचना मिलने के बाद एसपी ग्रामीण मनोज कुमार अवस्थी और पुवायां सीओ पंकज पंत ने भी घटनास्थल का मौका मुआयना किया। आशीष के दो साल का पुत्र अभी है। घटना से पिता सोनपाल, मां बाटू देवी, भाई मोहित व शुभ, बहन शिवानी वअर्चना का रो रोकर बुरा हाल है।

मौका मुआयना करते एसपी ग्रामीण मनोज कुमार अवस्थी। ● अमृत विचार

पूछताछ के बाद घर में मिला तमंचा

आशीष ने जिस तमंचे से खुद को गोली मारी, उस तमंचे को मौके पर पहुंचे परिजनों ने कानूनी कार्रवाई के डर से उठाकर घर में रख लिया। पुलिस घटनास्थल पर पहुंची तो तमंचा गायब था। इधर-उधर खेतों में पुलिस तमंचा तलाश करती रही। बाद में पुलिस ने पूछताछ के बाद घर से तमंचा बरामद किया।

मोहनपुर में रहते थे तीस साल पहले

खुटार। आशीष के पिता सोनपाल ने बताया कि करीब 30 साल पहले वह अपने परिवार के साथ मोहनपुर गांव में रहते थे और वही के मूल निवासी हैं। इसके बाद गांव मैनिया के खेत में मकान बना लिया और परिवार के साथ यही रहने लगे। पुलिस ने परिजनों के बयान लिए हैं। यहीं बताया कि बेटे ने तमंचे से खुद को गोली मारकर आत्महत्या की है।

> परिजनों से पूछताछ में घरेलू विवाद निकलकर सामने आया है। शव पोस्टमार्टम को भेज दिया गया है, आगे की कार्रवाई की जा रही है।
> -**संजय कुमार**, थानाध्यक्ष

> गांव मैनिया निवासी आशीष कुमार ने दिन के 11:00 बजे तमंचे से गोली मारकर आत्महत्या कर ली है। पंचनामा भरकर शव को पोस्टमार्टम को भेजा है। मौके से तमंचा बरामद कर सील किया गया है। अन्य कार्रवाई की जाएगी। -**मनोज कुमार अवस्थी**, एसपी ग्रामीण

बदहवाश मृतक की पत्नी नीतू देवी। ● अमृत विचार

पांच साल पहले हुई थी आशीष की शादी

पिता सोनपाल ने बताया कि बेटे आशीष की शादी करीब पांच साल पहले पीलीभीत के थाना पूरनपुर के गांव नवदिया धनेश निवासी नीतू सिंह के साथ हुई थी। उसके पुत्र का नाम अभी(2) है। पति की मौत के बाद पत्नी नीतू का सुहाग उजड़ गया और बेटे के सिर से पिता का साया।

रोती बिलखती मृतक की मां बाटू देवी। ● अमृत विचार

काश! चला गया होता पूर्णागिरि, तो बच जाती जान

घरेलू विवाद के चलते पत्नी से विवाद चल रहा था। जिससे वह परेशान रहने लगा था। परिजनों के अनुसार, आशीष बुधवार को पूर्णागिरि धाम जाने की तैयारी कर रहा था। लेकिन वह किसी कारण नहीं जा सका। इसके बाद वह खुटार जाने की बात कहकर घर से चला गया। कुछ घंटे बाद गोली मारकर आत्महत्या कर ली। परिजन यही कह रहे थे कि इससे अच्छा तो वह पूर्णागिरि चला गया होता।

पिता बोला, मानसिक रूप से रहता था परेशान

खुटार। पिता सोनपाल ने पुलिस को बताया कि आशीष मानसिक रूप से परेशान रहता था। करीब छह माह पहले बेटे आशीष ने जहरीले पदार्थ का सेवन कर लिया था। इलाज कराने के बाद जान बची। उस समय भी पत्नी से किसी बात को लेकर विवाद हो गया था। दो दिन पहले फिर किसी बात पर विवाद हो गया। आखिरकार बुधवार को आशीष ने तमंचे से गोली मारकर आत्महत्या कर ली। गोली बाए हिस्से में कंधे से नीचे लगी। उन्होंने बताया कि उनके बेटे को किसी ने नहीं मारा।

एक नजर

तमंचा समेत दो अपराधी गिरफ्तार, चालान किया

शाहजहांपुर। चौक कोतवाली के प्रभारी निरीक्षक राजीव तोमर ने बताया कि बुधवार की सुबह नौ बजे सूचना मिली कि ककरा पुल के निकट एक अपराधी खड़ा कोई योजना बना रहा है। पुलिस ने घेराबंदी करके अपराधी को पकड़ लिया। पकड़ा गया अपराधी चंदन निवासी अजीजगंज चौक कोतवाली है। पुलिस ने उसके कब्जे से तमंचा व कारतूस बरामद किया है। अभियुक्त पर विभिन्न धाराओं के 18 मुकदमे दर्ज है। पुलिस अभियुक्त का चालान कर दिया। वहीं, अल्हागंज थाने के उप निरीक्षक नगेंद्र सिंह ने मंगलवार को दिन में तीन बजे एक अभियुक्त को तमंचा समेत गिरफ्तार कर लिया। पकड़ा गया अभियुक्त अवनीश कुमार निवासी बगिया थाना अल्हागंज है। अभियुक्त के ऊपर पहले से मुकदमे दर्ज है। पुलिस ने अभियुक्त का चालान कर दिया।

भाई-बहन को किया घायल

शाहजहांपुर। रोजा थाना क्षेत्र के मोहल्ला आईटीआई कॉलोनी निवासी मधु गुप्ता ने बताया कि सोमवार को होली के त्योहार पर व्यस्त थी। सुबह दस बजे परविंदर अपने कुछ साथियों के साथ उसके दरवाजे पर आए और गाली देने लगे। विरोध करने पर आरोपियों ने उसे, उसके भाई विशाल गुप्ता को पीटकर घायल कर दिया। आरोपी जान से मारने की धमकी देकर भाग गए। घटना का कारण पुरानी रंजिश बताया जाता है।

पंखा लगा रहे युवक की करंट से मौत

संवाददाता, तिलहर

अमृत विचार: घर में पंख लगाते समय अचानक करंट लगने से युवक जमीन पर गिरकर बेहोश हो गया। परिजन उसे नगर के सामुदायिक स्वास्थ्य केंद्र ले गए। जहां डॉक्टरों ने युवक को मृत घोषित कर दिया। परिजनों ने पोस्टमार्टम करने से मना कर दिया।

एसआई सुखपाल सिंह ने बताया कि मौजमपुर मोहल्ला निवासी आरिफ(30) कुछ दिनों से परिवार के साथ बिरियागंज सराय में रहता था। उन्होंने बताया कि बीती शाम वह पंखा लगा रहा था, तभी अचानक उसे करंट लग गया। आरिफ मौके पर ही गिर गया। पत्नी जीतन मोहल्ले के अन्य लोगों के साथ आरिफ को लेकर नगर के सामुदायिक स्वास्थ्य केंद्र पहुंची जहां डॉक्टरों ने आरिफ को चेक कर उसे मृत घोषित कर दिया। युवक की मौत से घर में रोना पीटना मचा हुआ है।

बरात घर में फंदे से लटका मिला युवक का शव

संवाददाता, सिंधौली

- पत्नी की हो चुकी है मौत परिवार का कोई आरोप नहीं

अमृत विचार: कलुआपुर गांव में बरात घर में पंखे के कुंडे से एक युवक का शव रस्सी के फंदे से लटका मिला। कमरे का दरवाजा खुला हुआ था। उसकी पत्नी की कई साल पहले मौत हो चुकी है। परिवार वालों का कोई आरोप नहीं है। थाना क्षेत्र के गांव कलुआपुर निवासी राकेश कुमार(34) की पत्नी की छह साल पहले मौत हो चुकी है।

पत्नी की मौत के बाद उसने अपनी चार साल की बेटी को चचेरे बहनोई पप्पू निवासी गुरगिया थाना खुटार को गोद दे दिया था। वह शराब का आदी था। उसने अपना मकान और खंती बेच दी थी। वह गांव में स्थित बरात घर में एक कमरे में रहता था। बुधवार को दिन में 11 बजे गांव वाले बरात घर गए। उन्हें राकेश कही दिखाई नहीं दिया। गांव वालों ने दरवाजा खोला तो देखा कि उसका शव पंखे के कुंडे से रस्सी से लटका हुआ था। खबर सुनकर मृतक का चाचा श्रीकृष्ण बरात घर में गया और भतीजे का शव लटका हुआ पाया। उन्होंने थाने पर सूचना दी। थाना प्रभारी धर्मेंद्र गुप्ता बरात घर में पहुचे और शव को उतारकर पोस्टमार्टम के लिए भेज दिया। मृतक के चाचा ने बताया कि वह शराब का आदी थी। उनका कोई आरोप नहीं है।

सांड़ से टकराई कार घायल गर्भवती के पेट में पल रहे शिशु की मौत

संवाददाता, खुटार

- पुवायां के गंगसरा में हुआ हादसा, पति भी घायल
- आठ माह का था गर्भ, पीड़ा होने पर जा रहे थे अस्पताल

अमृत विचार: खुटार के गांव औरंगाबाद का युवक प्रसव पीड़ा होने पर आठ माह की गर्भवती पत्नी को कार से पुवायां के अस्पताल ले जा रहा था। पुवायां के गांव गंगसरा में कार सांड़ से टकरा गई। हादसे में दंपती घायल हो गए। गर्भवती के पेट में पल रहे आठ माह के शिशु की मौत हो गई। राहगीरों की सूचना पर पहुंचे परिजनों ने घायलों को पुवायां अस्पताल में भर्ती कराया। जहां डॉक्टर ने शिशु की मौत की पुष्टि की। घटना से दंपती को गहरा सदमा पहुंचा है।

औरंगाबाद गांव निवासी परवेज की पत्नी सबीना आठ माह की गर्भवती थीं। उसका इलाज पुवायां से चल रहा था। बुधवार दोपहर बाद करीब पांच बजे सबीना के पेट में दर्द शुरू हो गया। परवेज कार से उसे लेकर पुवायां जा रहा था। वह गंगसरा में गोमती नदी के पुल पन्नघट के पास पहुंचे, अचानक सड़क पर सांड़ आ गया। कार उससे टकरा गई और कार का अगला हिस्सा बुरी तरह क्षतिग्रस्त हो गया। कार में सवार परवेज और उनकी पत्नी सबीना गंभीर घायल हो गए। आसपास मौजूद लोग पहुंच गए। जानकारी पाकर परिजन घटनास्थल पर पहुंचे। परिजनों ने परवेज और सबीना को पुवायां निजी अस्पताल में भर्ती कराया गया। जहां डॉक्टर ने घायल परवेज की मरहम पट्टी कर छुट्टी दे दी। सबीना के पेट में पल रहे बच्चे की स्थिति अल्ट्रासाउंड कर देखी जिसके बाद डॉक्टर ने शिशु की मौत की पुष्टि कर दी। उसे अस्पताल में भर्ती कर लिया गया।

गूंजनी थीं आंगन में किलकारी...सदमे में परिजन

घटना से दंपती को गहरा सदमा पहुंचा है। जिस बच्चे के आने से घर के आंगन में किलकारी गूंजने वाली थी। उसके इस दुनिया में आए बिना ही चले जाने से परिवार वाले बहुत दुखी हैं।

गंगाशील अस्पताल में विगत ढाई वर्षों में 240 से अधिक कार्डियक सर्जरी-डॉ. विशाल अग्रवाल

2021 से लगातार डॉ. विशाल दे रहे हैं गंगाशील अस्पताल में पुनः सेवायें

डॉ. निशान्त गुप्ता

वर्ष 2007 में गंगाशील अस्पताल बरेली मंडल का प्रथम अस्पताल बना जहाँ कार्डियक सर्जरी की शुरुवात हुई थी। वर्ष 2008 से 2011 तक डॉ. विशाल अग्रवाल ने गंगाशील अस्पताल में अपने सेवाएं दी और कार्डिओ थोरेसिक एवं वैस्कुलर सर्जरी के विभिन्न ऑपरेशन जैसे बायपास सर्जरी, वाल्व रिप्लेसमेंट (मिट्रल वाल्व, एओर्टिक वाल्व, डबल वाल्व), वाल्व रिप्लेसमेंट के साथ ट्राइकस्पिड वाल्व रिपेयर, दिल के छेद के ऑपरेशन, लोबेक्टॉमी, एम्बोलेक्टोमी, वेरिकोस वेन का इलाज आदि को सफलतापूर्वक किया वर्ष 2011 से 2021 के दौरान अन्य कार्डियक सर्जन ने अपनी सेवाएं गंगाशील अस्पताल में दी और इस दौरान भी डॉ. विशाल अग्रवाल विजिटिंग चिकित्सक के तौर पर गंगाशील अस्पताल से जुड़े रहे। डॉ. विशाल ने इन दस वर्षों में दिल्ली के विभिन्न कॉर्पोरेट अस्पतालों में अपनी सेवाएं दी और देश - विदेशो के मरीजों का ऑपरेशन किया। इस दौरान दिल्ली में डॉ. विशाल ने जटिल से जटिल कार्डियक ऑपरेशन्स किया और अधिक संख्या में ऑपरेशन करने का अनुभव प्राप्त किया। गंगाशील अस्पताल को पुनः ज्वाइन करने से पूर्व में डॉ. विशाल - मैक्स हॉस्पिटल, वैशाली, ग़ाज़ियाबाद में बतौर डायरेक्टर - कार्डियक सर्जरी कार्यरत थे।

अब पुनः 2021 से डॉ. विशाल गंगाशील अस्पताल में अपनी सेवाएं दे रहे है। उनके साथ कार्डियक सर्जरी की यूनिट में डॉ. हिमांशु (डी. एन. बी. - सी. टी. वी. एस.) - सहयोगी कार्डियक सर्जन, डॉ. रणधीर सिंह (एम. डी. - एनेस्थेसिया) - एनेस्थेटिस्ट, डॉ. ज्ञानेंद्र गुप्ता (एम. डी., पी डी. सी. सी. - क्रिटिकल केयर) - क्रिटिकल केयर स्पेशलिस्ट, श्री संजीव चौहान - परफुसिओनिस्ट फुल टाइम उपलब्ध है। अब तक डॉ. विशाल को 7000 से अधिक कार्डियक करने का विशाल अनुभव है जो उनके नाम को सत्य चरितार्थ करता है, इसी वजह से वो अभी गंगाशील अस्पताल में डायरेक्टर - कार्डियक सर्जरी के पद पर कार्यरत है डॉ. विशाल ने अपनी दूसरी पारी के विगत ढाई वर्षों में गंगाशील अस्पताल में तक़रीबन 240 कार्डियक ऑपरेशन्स कर लिया है। चुकी पूरी टीम यहाँ फुल टाइम उपलब्ध है इमरजेंसी में अर्जेंट बाईपास सर्जरी की सुविधा बरेली में निरंतर प्रदान की जा रही है। कार्डियक सर्जरी में होने वाली नोन कॉम्प्लीकेशन्स को सँभालने हेतु मेडिसिन के अन्य ब्रांच के डॉक्टर जैसे -डॉ. प्रेम मोहन झा - नेफ्रोलॉजिस्ट, कार्डियोलॉजिस्ट - डॉ. निशांत गुप्ता, डॉ. राहुल सिंह एवं डॉ. मो. कलीम, डॉ. सौरभ कौशिक - गैस्ट्रोएन्टेरोलॉजिस्ट व अन्य सुपर स्पेशलिस्ट उपलब्ध है। अस्पताल के प्रबंध निदेशक डॉ. निशांत गुप्ता ने बताया की चिकित्सको के अलावा उक्त सुपर स्पेशलाइज्ड ऑपरेशन को सफलता पूर्वक करने हेतु मॉडुलर ऑपरेशन थिएटर, पोस्ट सर्जरी आई सी यू, एडवांस्ड हार्ट एवं लंग मशीन, हेमिलटन वेंटिलेटर्स, अत्याधुनिक वर्क स्टेशन इत्यादि गंगाशील में उपलब्ध है। गंगाशील की कार्यकारी निदेशिका एवं वरिष्ठ स्त्री एवं प्रसूति रोग विशेषज्ञ डॉ. शालिनी में बताया की ऑपरेशन हेतु अनुभवी टेक्निशंस, आई सी यू नर्स, डायटीशियन, फ़िज़ियोथेरेपिस्ट एवं सपोर्टिंग स्टाफ के कर्मठता इस विभाग को सुचारु रूप से चलाने के लिए अत्यंत अनिवार्य है जिसको हम गंगाशील अस्पताल में पूरी जिम्मेदारी से कर रहे है।

डॉ. विशाल बताते है की बरेली में कार्डियक सर्जरी के साथ साथ ट्रांसकथेतर एओर्टिक वाल्व इम्प्लांटेशन (तावी) करने वाला गंगाशील पहला अस्पताल है। उनके पुनः ज्वाइन करने पर सी टी वी एस विभाग का उद्घाटन उत्तर प्रदेश सरकार के कैबिनेट मंत्री माननीय श्री धर्मपाल जी द्वारा किया था।

कार्यक्रम के दौरान कैबिनेट मंत्री धर्मपाल सिंह, डॉ. एन.के. गुप्ता व अन्य

डॉ. शालिनी ने बताया कि आपरेशन हेतु अनुभवी टेक्नीशियन्स आई.सी.यू. नर्स, डायटिशियन, एवं कर्मठ विभाग द्वारा सुचारू रूप से गंगाशील अस्पताल में पूरी जिम्मेदारी से कार्य कर रहे हैं।

इमरजेंसी में भी अर्जेंट बाईपास सर्जरी की सुविधा बरेली में निरंतर प्रदान की जा रही है-डा विशाल

Advt.

डीईओ ने निर्वाचन कंट्रोल रूम का किया निरीक्षण

बोले- जिले में किसी भी स्थान पर न होने पाए चुनाव आदर्श आचार संहिता का उल्लंघन

कार्यालय संवाददाता, शाहजहांपुर

अमृत विचार: जिला निर्वाचन अधिकारी उमेश प्रताप सिंह ने लोकसभा चुनाव को शांतिपूर्ण ढंग से निपटाने के लिए कलेक्ट्रेट में बनाए कंट्रोल रूप का बुधवार को निरीक्षण किया। इस दौरान उन्होंने कंट्रोल रूम को प्राप्त होने वाली सभी शिकायतों का गुणवत्तापूर्ण निस्तारण करने के निर्देश दिए।

उन्होंने कहा कि चुनाव की निष्पक्षता बनाए रखने और बिना किसी प्रलोभन के शांतिपूर्ण ढंग से चुनाव निपटाने के लिए वीडियो निगरानी टीमें घूम रहीं हैं, उनकी उचित प्रकार से लोकेशन लेते रहें। उन्होंने कहा कि टीमों के द्वारा जिन वाहनों की चेकिंग की जा रही है उन वाहनों की फुटेज भी ले लें। निर्देश दिए कि निगरानी पर विशेष ध्यान रखा जाए, जिले में कहीं पर भी चुनाव आदर्श आचार संहिता का उल्लंघन न होने पाए। इसी के साथ ही उन्होंने शिकायत कंट्रोल रूम में 1950, सी-विजिल एप पर प्राप्त शिकायतों और उनके निस्तारण के बारे में भी जानकारी ली। उन्होंने निर्देश दिए कि विभिन्न माध्यमों से प्राप्त शिकायतों का निस्तारण गुणवत्तापूर्ण और समय से करते हुए शिकायत पंजिका में भी दर्ज किया जाए, ताकि निष्पक्षता पर कोई उंगली न उठा सके। उन्होंने कहा कि कंट्रोल रूम की टीम सतर्क होकर मॉनिटरिंग करें। उन्होंने कंट्रोल रूम प्रभारी अधिकारी को निर्देश दिए कि सुनिश्चित करें कि कंट्रोल में लगे समस्त कार्मिक समय से उपस्थित होकर कार्य करें। उन्होंने कहा कि कोई भी कर्मचारी बिना बताए अनुपस्थित नहीं रहना चाहिए, यदि कोई अनुपस्थित रहता है तो संबंधित विभागाध्यक्ष को अवगत कराना सुनिश्चित करें। जिला निर्वाचन अधिकारी ने कहा कि चुनाव के दौरान कंट्रोल रूम के कर्मचारी कोताही न बरतें और पूरी सतर्कता से काम करें।

कंट्रोल रूम के निरीक्षण के दौरान कार्मिकों को निर्देश देते डीईओ उमेश प्रताप सिंह।

- **शिकायतों के गुणवत्तापूर्ण निस्तारण के दिए निर्देश**

लोकसभा चुनाव को शांतिपूर्ण ढंग से निपटाने के लिए स्थापित कंट्रोल रूम का निरीक्षण किया गया। ड्यूटी में लगे कार्मिकों को उचित दिशा-निर्देश दिए गए हैं।
-उमेश प्रताप सिंह, जिला निर्वाचन अधिकारी

देवी प्रसाद, एसपी कॉलेज में आज खत्म होगा मूल्यांकन

कार्यालय संवाददाता, शाहजहांपुर

अमृत विचार : होली की तीन दिन की छुट्टियों के बाद बुधवार से एक बार फिर यूपी बोर्ड की उत्तर पुस्तिकाओं का मूल्यांकन फिर शुरू हो गया। हालांकि शिक्षकों का अभी होली मिलन खत्म नहीं हुआ है, इसलिए अपेक्षित शिक्षक केंद्रों पर नहीं पहुंच सके, जिस कारण बुधवार को हाईस्कूल की 16130 और इंटरमीडिएट की 8939 समेत कुल 25069 कॉपियां ही जांची जा सकीं। इंटर में हिंदी के परीक्षक कम होने से कॉपियों का मूल्यांकन प्रभावित हो रहा है।

कंट्रोल रूम से मिली जानकारी के अनुसार बुधवार को जीआईसी केंद्र पर इंटर की 3083, देवी प्रसाद इंटर कॉलेज में मात्र 341, इस्लामिया इंटर कॉलेज में 2633 और एसपी कॉलेज में 2883 कापियां चेक की गईं। इसी तरह स्वामी धर्मानंद इंटर कॉलेज में हाईस्कूल की 16130 कॉपियां जांची गईं। जबकि एबी रिच में मूल्यांकन कार्य 23 मार्च को ही संपन्न हो गया था। अब स्वामी धर्मानंद सरस्वती इंटर कॉलेज में सिर्फ 13431 उत्तर पुस्तिकाएं ही शेष रह गई हैं, जिनका मूल्यांकन गुरुवार को पूरा हो जाने की पूरी उम्मीद है। अभी इंटर की कॉपियों का मूल्यांकन जारी रहेगा। राजकीय इंटर कॉलेज में अभी सर्वाधिक 9893 कापियां अवशेष हैं, जबकि देवी प्रसाद इंटर कॉलेज में 800, इस्लामिया में 3010 और एसपी कॉलेज में मात्र 44 कॉपियां ही बची हैं। इस तरह देवी प्रसाद इंटर कॉलेज और एसपी कॉलेज में भी गुरुवार को मूल्यांकन कार्य संपन्न हो जाएगा। इस्लामिया इंटर कालेज में शुक्रवार को मूल्यांकन खत्म हो जाएगा। राजकीय इंटर कॉलेज के उप नियंत्रक अनिल कुमार बताते हैं कि हिंदी के परीक्षक कम और कापियां अधिक होने से उनके यहां मूल्यांकन कार्य 30 मार्च तक चल सकता है। इधर, जांची गईं कापियों का अंकेक्षण कार्य भी चल रहा है। होली की खुमारी का हाल यह है कि देवी प्रसाद मात्र 10 और इस्लामिया में 69 परीक्षक ही बुधवार को उपस्थित हो सके। जीआईसी में 177 और एसपी कालेज में 127 परीक्षकों ने कॉपियां चेक की।

यूपी बोर्ड की उत्तर पुस्तिकाओं का मूल्यांकन करते परीक्षक। ● अमृत विचार

- **एबी रिच में मूल्यांकन खत्म, जीआईसी व इस्लामिया में अभी कॉपियां बाकी**
- **हिंदी के परीक्षक कम और कापियां अधिक होने से खड़ी हुई समस्या**

गुड फ्राईडे व रविवार को खुलेंगे रजिस्ट्री कार्यालय

शाहजहांपुर, अमृत विचार : अब गुड फ्राइडे और रविवार को भी रजिस्ट्री दफ्तर खुलेंगे। डीएम उमेश प्रताप सिंह ने बताया कि 21 मार्च को गूगल मीट के माध्यम से सहायक महानिरीक्षक निबंधन उत्तर प्रदेश के साथ हुई बैठक में यह निर्णय लिया गया कि अवकाश के दिनों में स्टाप एवं रजिस्ट्रेशन विभाग खोला जाएगा। इसी क्रम में 29 मार्च को गुड फ्राईडे और 31 मार्च को रविवार के दिन कार्यालय खुलेंगे। इस दौरान रजिस्ट्री भी होगी। इसके पीछे शासन की मंशा है कि स्टाप एवं रजिस्ट्रेशन विभाग को आवंटित निर्धारित लक्ष्य को शत प्रतिशत पूरा किया जा सके।

अपहृता बरामद, आरोपी फरार

शाहजहांपुर। करीब आठ माह से लापता चल रही अपहृता को पुवायां पुलिस ने सकुशल बरामद कर लिया है। मंगलवार रात करीब 9 बजे मुखबिर के जरिये सूचना मिली कि अपहृता व अपहृता को बहला-फुसलाकर भगा ले जाने वाला अभियुक्त अभिषेक चौकी कोरोकुइयां क्षेत्र में शारदा नहर के पुल के पास कही जाने की फिराक में खड़े हैं। मुखबिर की सूचना पर बताए गए स्थान पर पहुंचे तो पुल के किनारे आते जाते वाहनों की रोशनी में एक लड़की खड़ी दिखाई दी, जो पुलिस को देखकर सकपका गई, जिसका नाम महिला आरक्षी ने पूछा तो वह अपहृता निकली। नामित अभियुक्त अभिषेक के बारे मे पूछा गया तो बताया कि वह भाग गया। अपहृता को कब्जे में लेकर महिला आरक्षी के सुपुर्द कर वन स्टॉप सेंटर भेज दिया गया। अभियुक्त की तलाश में टीमे लगी हैं।

परिषदीय स्कूलों के शिक्षक ले रहे प्रशिक्षण बच्चों को सिखाएंगे कंप्यूटर का ककहरा

डायट में कंप्यूटर प्रशिक्षण प्राप्त करते परिषदीय स्कूलों के शिक्षक-शिक्षिकाएं। ● अमृत विचार

कार्यालय संवाददाता, शाहजहांपुर

अमृत विचार : प्रदेश के परिषदीय विद्यालयों में कांवेंट विद्यालयों की तरह उच्च प्राथमिक स्तर के छात्र-छात्राओं को कंप्यूटर शिक्षा प्रदान की जाएगी। योजना के क्रियान्वयन के लिए जिला शिक्षा एवं प्रशिक्षण संस्थान (डायट) में पांच दिवसीय प्रशिक्षण चल रहा है।

तीसरे दिन बुधवार को शिक्षकों को लॉजिक थिंकिंग, अल्गोरिथम, स्क्रैच आदि ब्लॉक आधारित प्रोग्रामिक लैंग्वेज के बारे में प्रशिक्षण दिया गया। प्रशिक्षण प्रभारी सुभाष कुमार ने बताया कि इस महत्वपूर्ण योजना से बेसिक शिक्षा के स्कूलों में अध्ययनरत बच्चों को कम्प्यूटर पर कार्य करने का अवसर प्राप्त होगा। आर्टिफिशियल इंटेलिजेंस और कोडिंग वर्तमान समय की आवश्यकता है, इसीलिए बच्चों को इसका ज्ञान होना आवश्यक है। संदर्भदाता शैलेंद्र सिंह एआरपी निगोही ने बताया कि आगामी सत्र से विज्ञान विषय की कक्षा 6 से 8 तक की पाठ्य पुस्तकों में पूर्व में दिए गए कंप्यूटर के पाठ को और विस्तृत कर उसमें कोडिंग एवं आर्टिफिशियल इंटेलिजेंस को शामिल किया गया है। प्रशिक्षण के तीसरे दिवस शिक्षकों को स्क्रैच लैंग्वेज पर कोडिंग के बारे में जानकारी दी गईं। संदर्भदाता सुरेंद्र सिंह एआरपी मिर्जापुर ने प्रतिभागियों को लॉजिक थिंकिंग, फ्लो चार्ट, अल्गोरिथम से परिचित कराया गया। अरुण गुप्ता ने एमएस पेंट से संबंधित जानकारी दी गई। प्रशिक्षण में 16 ब्लॉकों के आलोक परमार, विवेक कुशवाहा, डीपी गंगवार, साधना, समेत 200 शिक्षक-शिक्षिकाएं प्रशिक्षण प्राप्त कर रहे हैं।

- **उच्च प्राथमिक स्कूलों के बच्चों को मिलेगी सुविधा**

कल से चित्रा टॉकीज में शुरू होगी भागवत कथा

शाहजहांपुर। होली के बाद प्रतिवर्ष होने वाला श्रीमद्भागवत कथा ज्ञान यज्ञ अनुष्ठान 29 मार्च से शुरू हो रहा है। चित्रा टॉकीज में होने वाली श्रीमद्भागवत कथा में वृंदावन के विद्वान कथा व्यास डॉ. दामोदर दीक्षित भागवत कथा की अमृत वर्षा करेंगे। मुख्य आयोजक कमलेश कुमार खन्ना ने बताया कि पांच अप्रैल तक चलने वाले इस भव्य अनुष्ठान में देश के ख्यातिलब्ध संत-महात्माओं के दर्शन और उनका आशीर्वाद आमजन को प्राप्त होगा। कथा व्यास डॉ. दामोदर दीक्षित जहां नित्य सुबह आठ से 10.30 बजे तक और अपरान्ह 3.30 से 6.30 बजे तक भागवत कथा की अमृत वर्षा करेंगे, वहीं संत-महात्मा गीता-रामायण आदि ग्रंथों पर आधारित प्रवचन करते हुए धर्मोपदेश सुनाकर जीवन को धन्य करेंगे। बताया कि प्रभु कृपा से संत दर्शन एवं भगवत चर्चा की यह आध्यात्मिक यात्रा वर्ष 1999 से अनवरत चल रही है। इस वर्ष यह आयोजन शुक्रवार से चित्रा टॉकीज में शुरू हो रहा है। अंतिम दिन पूर्णाहुति के रूप में पांच अप्रैल को भंडारा का आयोजन दोपहर 12:30 बजे से होगा। भागवत कथा में महिलाओं और पुरुषों को बैठने के लिए उनकी सुविधा अनुसार अलग-अलग व्यवस्था की गई है।

डॉ. दामोदर दीक्षित।

दो दिवसीय दौरे पर नेपाल जाएगा आईआईए डेलिगेशन

लखनऊ में नेपाल के वित्त मंत्री तारानाथ अधिकारी के साथ आईआईए डेलिगेशन।

कार्यालय संवाददाता, शाहजहांपुर

अमृत विचार : नेपाल दूतावास के तत्वावधान में लखनऊ में आयोजित टूरिज्म, ट्रेड एवं निवेश की संभावनाओं पर आधारित सेमिनार में इंडियन इंडस्ट्रीज एसोसिएशन (आईआईए) के प्रतिनिधिमंडल ने सहभागिता की।

बुधवार को आईआईए के पूर्व राष्ट्रीयअध्यक्ष अशोक अग्रवाल के नेतृत्व में आईआईए डेलिगेशन ने नेपाल दूतावास द्वारा आयोजित सेमिनार में भाग लिया। सेमिनार का मुख्य उद्देश्य भारत एवं नेपाल के बीच टूरिज्म, ट्रेड एवं निवेश की संभावनाओं पर चर्चा और दोनों देशों के बीच एक्सपोर्ट को बढ़ावा देना है। सेमिनार में पूर्व अध्यक्ष अशोक अग्रवाल बतौर विशिष्ट अतिथि मौजूद रहे। उद्योगपति अशोक अग्रवाल ने बताया कि आईआईए डेलिगेशन में अयोध्या डिवीजनल चेयरमैन प्रमित कुमार सिंह समेत आईआईए एक्सपोर्ट फैसिलिटेशन समिति के चेयरमैन ऋषभअग्रवाल एवं अमन अग्रवाल ने भी शिरकत की। भारत में नेपाल के राजदूत शंकर प्रसाद शर्मा एवं नेपाल के वित्त मंत्री तारानाथ अधिकारी ने डेलिगेशन का स्वागत करते हुए दोनों देशों के बीच एक्सपोर्ट-इंपोर्ट की संभावनाओं पर जोर दिया। अग्रवाल ने बताया कि नेपाल के मंत्री तारानाथ अधिकारी ने और अधिक चर्चा के लिए आईआईए को 28- 29 अप्रैल को नेपाल आने के लिए आमंत्रित भी किया। जहां नेपाल के प्रधानमंत्री से विशेष भेंटवार्ता कर दोनों देशों के बीच टेक्नोलॉजी ट्रांसफर आदि महत्वपूर्ण विषयों पर चर्चा होगी।

- **लखनऊ में आयोजित सेमिनार में नेपाल के वित्त मंत्री तारानाथ अधिकारी ने किया आमंत्रित**

हर दर्द का इलाज करते हैं

डॉ. रूप किशोर
समय प्रातः 10 से दोपहर 3 बजे तक
गठिया

फालिज
जोड़ों एवं नसों का दर्द
झनझनाहट
सुन्नपन
फातिमा हॉस्पिटल
जगतपुर रोड, बरेली
9267043010

ओम शान्ति हॉस्पिटल

डॉ. पुलकित अग्रवाल
M.B.B.S., D.L.O., D.N.B. (ENT)
(नाक, कान, गला, थायराइड व कैंसर रोग विशेषज्ञ)
रिसर्च इंस्टीट्यूट से नवीनतम टेक्नोलॉजी की विशेष ट्रेनिंग प्राप्त दूरबीन विधि द्वारा नाक, कान, गले के सभी ऑपरेशन में माहिर
● कान का बहना, कम सुनाई देना ● चक्कर आना ● सिर में दर्द ● नाक, कान, गले में चुभन या दर्द होना ● नाक बंद होना, सायनस की समस्या, नाक से खून आना, अत्याधिक छींक आना ● सोते समय खर्राटे आना ● आवाज का बैठ जाना ● मुंह न खुलना ● चेहरे पे दाग या दाने होना, आंखें व चेहरे का भारीपन होना ● खाना निगलने में दिक्कत, मुँह में छाले ● गले में गाँठें
नाक, कान व गले के ऑपरेशन जैसे:-
● कान के पर्दे में छेद ● नाक में टेढ़ी या बढ़ी हुई हड्डी ● गले में टांसिल ● मुँह में कैंसर ● गले में घेंघा या अन्य किसी तरह की गांठ ● लार ग्रंथि में पथरी से आई सूजन ● नाक अथवा जबड़े की टूटी हड्डी ● गले में मांस के कारण बैठी आवाज ● आँख में नासूर का बिना चीरे के ऑपरेशन
दूरबीन द्वारा आधुनिक विधि से कान के पर्दे का चीरा व टाँका रहित ऑपरेशन
मुंह से आंतों तक की दूरबीन विधि की आधुनिक जाँच (ENDOSCOPY CENTRE)

दिल्ली के डॉक्टरों द्वारा एलर्जी का जड़ से इलाज (Immunotherapy)

डॉ. प्रियांशी अग्रवाल
BDS, FDIP, MIDA
(दन्त रोग विशेषज्ञ व इम्प्लांटोलॉजिस्ट)
उपलब्ध सुविधायें
● दाँतों का डिजिटल X-Ray ● दाँतों की नस का इलाज (RCT) ● अत्याधुनिक मशीनों द्वारा दाँतों की सफाई (Ultrasonic Scaling) ● दाँतों के कलर की फिलिंग व चाँदी भरना ● फिक्स दाँत (Bridges) ● बत्तीसी बनाना (Complete Denture) ● बिना दर्द के दाँत निकालना ● लेजर द्वारा दाँत के कलर का मसाला भरना (Composite Filing) ● हड्डी में फिक्स दाँत लगाना (Dental Implant) ● टेढ़े-मंढ़े दाँतों का इलाज (Orthodontic Treatment) ● बच्चों के दाँतों की सभी बीमारियों का इलाज
विभाग :- ● नाक, कान, गला रोग ● दन्त रोग ● हड्डी व जोड़ रोग ● चर्म रोग ● जनरल फिजीशियन
24 घण्टे भर्ती एवं ऑपरेशन की सुविधा उपलब्ध
ओम शान्ति हॉस्पिटल
निकट बरेली कॉलेज मेन गेट, काली बाड़ी, बरेली
7500692860

MEDICAL Lifelines OF BAREILLY अमृत विचार
विज्ञापन हेतु सम्पर्क करें :- 7464943582

चरक पैथलैब
विश्वसनीय परिणाम
स्वास्थ्य जाँच पैकेज की व्यापक रेंज
जांचों पर विशेष छूट
समस्त प्रकार की खून जांचे उपलब्ध
39-बी, एकता नगर, चाट बाजार के पास, नीरज लाईफ केयर हॉस्पिटल के सामने, बरेली
मो. 9410200042, 9410200047 समय प्रातः 8 से रात 9 बजे तक
घर से सैम्पल लेने की सुविधा उपलब्ध E-mail: pathlab.charak@gmail.com

डा. सतेन्द्र शर्मा
M.D. (Ayu.)
बवासीर, भगन्दर रोग विशेषज्ञ
क्या आपकी हर सुबह परेशानी लेकर आती है
जैसे : शौच के समय जलन, दर्द एवं खून, मल द्वार के पास से मवाद व कपड़े खराब होते रहना।
क्षार सूत्र विधि द्वारा इन सभी बीमारियों से सम्पूर्ण निदान पायें।
श्रद्धा केयर अस्पताल
मिनी बाईपास, प्रेम नर्सरी के सामने, कर्मचारी नगर, नैनीताल रोड बरेली सम्पर्क सूत्र : 9758284825, 8077550393

डॉ. रजनीकांत साहू
MBBS, MS, MCh. (SGPGI, Lucknow)
Ex-Consultant-MAX Hospital, Delhi
वरिष्ठ न्यूरो सर्जन
मो. 7417389433
सुविधायें:- सिर की चोट का इलाज व ऑपरेशन, ब्रेन ट्यूमर, दिमागी गांठ तथा ब्रेन हैमरेज का ऑपरेशन, गर्दन व पीठ का दर्द, सियाटिका, स्लिप डिस्क, स्पाइनल ट्यूमर का इलाज व ऑपरेशन, सिर दर्द व मिर्गी के दौरे का इलाज।
बरेली न्यूरो एण्ड स्पाईन सेन्टर
पता:- सी 427 डिवाइन हॉस्पिटल के सामने, के.के. हॉस्पिटल रोड, राजेन्द्रनगर, बरेली
मिलने का समय प्रातः 10 से 12, सायं 6 से 8
7017678157

यशस्वी क्लीनिक
डॉ. अनिल मिश्रा
एम.बी.बी.एस., एम.डी. (मेडिसिन)
डायबिटीज एवं हृदय रोग विशेषज्ञ
मो. 9896567597
समय: प्रातः 9:30 से 2:00 बजे एवं सायं 5:00 बजे से 8:00 बजे तक रविवार को अवकाश रहेगा।
स्वास्थ्य परामर्श
- डेंगू, टायफाइड, मलेरिया का उचित इलाज
- दिल सम्बन्धित बीमारियां
- शुगर, ब्लडप्रेशर, सीने में दर्द
- बुखार, खांसी, सांस सम्बन्धित बीमारियां
- थायराइड, गठिया, खून की कमी
- जिगर, पेट, लीवर, अल्सर, भूख न लगना, वजन घटना, कब्ज, उल्टी एवं दस्त की बीमारी
- दिमागी बुखार, मिर्गी के दौरे, एन्सेफलाइटिस,
- लकवा, स्ट्रोक, सर दर्द, माइग्रेन
- गुर्दे एवं पेशाब की तकलीफ, गुर्दे की पथरी, प्रोस्टेट का बढ़ना, पेशाब में खून आना व जलन।
पता:- फैज़ हास्पिटल के सामने बेसमेन्ट में, 100 फुटा रोड, बरेली
सम्पर्क सूत्र:- 7895161674, 7906502059

बेटे के गम में मां ने खाया जहरीला पदार्थ, मौत

संवाददाता, बंडा

अमृत विचार : बंडा के मोहल्ला पसियापुर निवासी बादशाह की पत्नी सरोजा देवी (45) ने घरेलू कलह के चलते दोपहर बाद कीटनाशक दवा का सेवन कर लिया। जिससे उसकी हालत बिगड़ने लगी।

परिवार के लोगों ने उन्हें बंडा के सरकारी अस्पताल में भर्ती कराया। जहां डॉक्टर ने उन्हें मृत घोषित कर दिया। मोहल्ले के लोगों ने बताया कि सितंबर माह में उसका पुत्र रामप्रवेश(19) पंजाब में नौकरी करने गया था और घर वापस आते समय रास्ते से ही वह बस से उतरकर कहीं चला गया था। तब से अब तक वह वापस नहीं आया जिसको लेकर सरोजा बहुत परेशान रहा करती थी और आए दिन उसे याद करके रोती रहती थीं । शायद उसी की याद में उन्होंने कीटनाशक दवा का सेवन कर अपनी जीवन लीला को समाप्त कर दिया। सरोजा देवी की मौत से बेटे सूरज का रो रो कर बुरा हाल है।

शराब तस्करी में महिला समेत दो गिरफ्तार

तिलहर। थाना पुलिस टीम ने कच्ची शराब बनाते हुए महिला समेत दो लोगों को गिरफ्तार किया है। पकड़े गए लोगों के कब्जे से 40 लीटर शराब और शराब बनाने के उपकरण बरामद किए हैं।

पकड़े गए लोगों में अशोक निवासी गांव हरभानपुर, हाल निवासी बिहारीपुर मुडिया, रामवेटी पत्नी विश्राम निवासी बिहारीपुर मुडिया शामिल हैं। दोनों के खिलाफ आबकारी अधिनियम के तहत मामला दर्ज कर चालान कर दिया गया। गिरफ्तार करने वाली टीम ने उपनिरीक्षक घनश्याम बहादुर, हेड कांस्टेबल शैलेंद्र कुमार, कांस्टेबल मयंक कुमार, बोबी कुमार, महिला कांस्टेबल काजल शामिल रहीं।

पत्नी ने प्रेमी संग गला घोटकर की थी पति की हत्या

अवैध संबंधों में बाधा बनने पर 23 मार्च को दिया था वारदात को अंजाम, दोनों गिरफ्तार, जुर्म कबूला

संवाददाता, बंडा

अमृत विचार : जहां एक ओर सब लोग होली की तैयारियों में जुटे हुए थे वहीं दूसरी ओर एक महिला प्रेमी के साथ मिलकर अपने पति को मौत के घाट उतारने की योजना बना रही थी और उसकी योजना सफल भी हो गई। पति को शराब पिलाने के बाद प्रेमी ने उसे उसके घर तक छोड़ दिया। बाद में रात के तीन बजे के करीब उसकी पत्नी के साथ मिलकर प्रेमिका के पति को मौत के घाट उतार दिया। रिपोर्ट दर्ज होने के बाद पुलिस ने दोनों को गांव के बाहर से भागते समय पकड़ लिया और न्यायिक हिरासत में जेल भेज दिया।

पुलिस हिरासत में प्रेमी सनोज और मृतक की पत्नी भागवती। ● अमृत विचार

- ग्रामीणों से मिली जानकारी पर सत्येंद्र ने दोनों के खिलाफ दी थी नामजद तहरीर
- 23 मार्च की रात राजीव को शराब पिलाने के बाद घर छोड़ गया था प्रेमी सनोज

बंडा के गांव ददिउरी निवासी सत्येंद्र कुमार ने पुलिस को बताया कि उसका भाई राजीव शनिवार 23 मार्च की रात शराब के नशे में घर पर आया था और सुबह पांच बजे उसे उसकी मौत की सूचना मिली। उसके बाद पुलिस को सूचना देकर शव का पोस्टमार्टम कराने के बाद अंतिम संस्कार भी कर दिया गया था। अब तक वह भाई की मौत की जानकारी करता रहा था। इस दौरान उसे पता चला कि करीब एक वर्ष पूर्व राजीव गांव के ही सनोज कुमार के साथ भूसा बनाने वाली मशीन को चलाने गोरखपुर गया था। गेहूं की कटाई का काम कर वह वापस आ गया था। तभी से सनोज का उसके भाई के घर पर आना जाना हो गया था। उसकी भाई की पत्नी भागवती देवी के साथ सनोज के अवैध संबंध भी हो गए थे। उसने अपने भाई राजीव को इसकी जानकारी दी थी, लेकिन उसके भाई ने भरोसे के चलते सनोज और अपनी पत्नी पर शक नहीं किया। शनिवार की शाम सनोज उसके भाई राजीव को उसके घर से बुलाकर अपने साथ अपने घर ले गया और उसे शराब पिलाकर रात करीब दस बजे वापस उसी के घर पर छोड़कर चला गया।

इस आधार पर सत्येंद्र ने दोनों के खिलाफ नामजद तहरीर देते हुए रिपोर्ट दर्ज किए जाने की मांग की थी। जिस पर पुलिस ने दोनों के खिलाफ हत्या करने के आरोप में रिपोर्ट दर्ज की। मामले को गंभीरता से लेते हुए थाना प्रभारी राकेश कुमार मौर्या के निर्देशन में एक टीम का गठन कर दिया गया था। जिसके बाद से पुलिस दोनों की तलाश कर रही थी। बुधवार सुबह मुखबिर की सूचना पर थाना प्रभारी राकेश कुमार मौर्या, महिला दरोगा पूजा तोमर, सिपाही विष्णु और दीपक कुमार बंडा पूरनपुर नेशनल हाइवे के ददिउरी तिराहे पर पहुंचे। सुबह करीब सवा दस बजे पुलिस ने महिला और उसके प्रेमी को हिरासत में ले लिया।

कड़ाई से पूछताछ करने पर दोनों ने अपना जुर्म कबूल करते हुए बताया कि राजीव दोनों के प्यार में रोड़ा बन रहा था, जिस कारण उसे ठिकाने लगाने की योजना बनाई। षड्यंत्र के तहत उसे शराब पिलाकर घर पर छोड़ा गया। बाद में रात के तीन बजे भागवती और सनोज ने मिलकर दुपट्टे से उसका गला दबाकर राजीव को मौत के घाट उतार दिया। दोनों की निशानदेही के आधार पर दुपट्टे को बरामद कर लिया गया और रिपोर्ट दर्ज होने के महज 12 घंटे के भीतर ही दोनों को गिरफ्तार कर लिया गया। पुलिस ने दोनों का चिकित्सीय परीक्षण कराकर न्यायिक हिरासत में भेजा है।

बेटे को भेज दिया था मायके

सत्येंद्र ने बताया कि भाभी ने अपने ही बच्चों के सिर से पिता का साया उठवा दिया है। बच्चों को अब तक नहीं पता है कि उनकी मां ही उनके पिता की हत्यारोपी है। आठ साल के विनय को उसकी मां ने मायके भेज दिया था और छोटा पुत्र गौरव अभी महज चार साल का भी नहीं हुआ है। राजीव की ससुराल पीलीभीत के थाना जरा कोठी के गांव सिसैया में है। ससुराल वाले उसकी मौत वाले दिन आए थे, लेकिन रुके नहीं और वापस चले गए। बुधवार को भी जब भागवती और प्रेमी सनोज को जेल भेजा गया, तब भी उसके मायके पक्ष से कोई भी उसे देखने नहीं आया।

भागवती की करतूत से छिनी होली की खुशियां

राजीव की मां चमेली देवी ने बताया कि उसकी पत्नी भागवती पर कोई शक न करे इसलिए वह सभी के साथ बैठकर रोती रही। क्या पता था कि उसने ही पूरे परिवार की होली की खुशियों को छीन लिया। इससे अच्छा होता कि वह उसे छोड़कर अपने प्रेमी के साथ चली गई होती। फूट-फूट कर मां ने अपना दर्द बताया और कहा कि अगर भागवती से किसी भी बात की शिकायत की जाती तो वह सबसे लड़ने को तैयार हो जाती थी। सभी के मकान अलग होने की वजह से वह मनमानी करती रहती थी। अगर उसका बड़ा पोता विनय घर पर होता तो शायद यह घटना घटित न होती।

पकड़े गए दो वारंटी: शाहजहांपुर। निगोही थाना प्रभारी निरीक्षक अशोक कुमार ने बताया कि अभियुक्त पिंकू सिंह निवासी ढकिया तिवारी थाना निगोही के खिलाफ कोर्ट से गिरफ्तारी वारंट जारी हुआ था। पुलिस ने अभियुक्त को क्षेत्र से गिरफ्तार कर चालान कर दिया। उस पर पहले से तीन मुकदमे हैं। इधर मदनापुर थाने के उप निरीक्षक चंद्रशेखर ने बताया कि अभियुक्त पट्टेलाल निवासी रहदेवा थाना मदनापुर के खिलाफ कोर्ट से गिरफ्तारी वारंट जारी हुआ था। पुलिस ने अभियुक्त को गिरफ्तार कर चालान कर दिया।

सड़क पार कर रहे बुजुर्ग दंपती को कार ने मारी टक्कर, पति की मौत, पत्नी घायल

कार्यालय संवाददाता, शाहजहांपुर

- पत्नी के साथ चाय पीने जा रहा था बीमार बुजुर्ग
- घटना के बाद चालक मय कार के हो गया फरार
- पुलिस चालक और कार की तलाश में जुटी

अमृत विचार : अस्पताल से निकलकर चाय पीने के लिए पत्नी के साथ सड़क पार कर रहे बीमार बुजुर्ग को कार ने टक्कर मार दी। बुजुर्ग की मौत हो गई। पत्नी की हालत गंभीर बताई जा रही है। उसे मेडिकल कॉलेज में भर्ती कराया गया है। शव पोस्टमार्टम को भेज दिया है। पुलिस दंपती को टक्कर मारने वाली कार व उसके चालक का पता लगा रही है।

कटरा थाना क्षेत्र के गांव खैरपुर निवासी सुलेमान(70) के सीने में मंगलवार की सुबह दस बजे दर्द उठा। परिवार वाले उसे हाईवे पर स्थित एक प्राइवेट अस्पताल में लेकर पहुंचे। तीमारदारी में उनका बेटा नसीम और पत्नी थीं। दोपहर करीब तीन बजे बेटा नसीम किसी कार्य से अस्पताल से चला गया। सुलेमान ने पत्नी फातिमा से कहा कि चाय पीने की इच्छा हो रही है। वह पत्नी के साथ चाय पीने के लिए अस्पताल के बाहर आ गए और सड़क पार कर होटल पर चाय पीने के लिए जा रहे थे। सुलेमान व उसकी पत्नी सड़क पार कर रहे थे, तभी कार ने साइड से दंपती को टक्कर मार दी, जिससे सुलेमान दूर जाकर सड़क के किनारे जा गिरे और घायल हो गए। उसकी पत्नी भी घायल हो गईं। मौके पर लोगों की भीड़ लग गई लेकिन इसी बीच चालक कार लेकर फरार हो गया। दोनों को घायल अवस्था में जिला मेडिकल कालेज लाया गया। जहां डाक्टर ने सुलेमान को मृत घोषित कर दिया। पुलिस ने बुजुर्ग के शव को पोस्टमार्टम के लिए भेज दिया। सीओ तिलहर प्रयांक जैन ने बताया कि बुजुर्ग अपनी पत्नी के साथ सड़क पार कर रहा था। कार से टकराकर मौत हो गई है। तहरीर आने पर रिपोर्ट दर्ज की जाएगी।

घर में घुसकर महिला से छेड़छाड़

शाहजहांपुर। रोजा क्षेत्र के एक गांव की युवती ने बताया कि सोमवार की रात दस बजे वह घर में अकेले थी। आरोप है कि दूसरे गांव के रवि आदि आए और आवाज दी। उसने कहा कि घर पर कोई नहीं है। आरोप है कि आरोपी घर में घुस आए और उससे छेड़छाड़ करने लगे। पुलिस ने आरोपी रवि, रमाकांत, देवेंद्र के खिलाफ रिपोर्ट दर्ज कर ली है।

जंगल में बाघ को देख रोकी बाइक, पीछे से वाहन ने मारी टक्कर, दंपती घायल

संवाददाता, खुटार

- लौहंगापुर जंगल में सड़क पार कर रहा था बाघ

अमृत विचार : पूरनपुर रोड पर लौहंगापुर जंगल में मंगलवार रात सड़क पार कर रहे बाघ को देख बाइक सवार दंपती के होश उड़ गए। दंपती ने बाइक रोक दी इसी दौरान पीछे से आए वाहन ने बाइक में टक्कर मार दी। जिससे दंपती घायल हो गए। सूचना पर पहुंचे परिजनों ने खुटार निजी अस्पताल में भर्ती कराया। जहां डॉक्टर ने उपचार के बाद छुट्टी दे दी है।

नगर के मोहल्ला पटवा वार्ड निवासी अभिषेक शर्मा (28) अपनी पत्नी ज्योति देवी के साथ मंगलवार को बाइक से पीलीभीत के कस्बा पूरनपुर के गांव अमरिया खाते गए थे। शाम करीब साढ़े पांच बजे बाइक से घर लौट रहे थे। खुटार मार्ग पर लौहंगापुर जंगल में पहुंचे। जहां बाघ सड़क पार कर रहा था। देखने के बाद होश उड़ गए और बाइक को रोक दिया। इस बीच पीछे अज्ञात वाहन ने टक्कर मार दी।

हादसे में पति-पत्नी घायल हो गए। लेकिन दुर्घटना के बाद चालक वाहन लेकर फरार हो गया। जानकारी पाकर परिजन मौके पर पहुंचे और खुटार निजी अस्पताल में लेकर पहुंचे। जहां इलाज शुरू हुआ। बुधवार को डॉक्टर ने उपचार के बाद दंपती को छुट्टी दे दी है।

शिकायत के बाद लेखपाल ने मृत गाय को दफनाया

पुवायां। गांव इटोली के निकट स्थित पेट्रोल पंप के पास सड़क हादसे में एक गाय घायल हो गई थी। शनिवार से वह मृत पड़ी थी, जिसे पशु-पक्षी नोंच-नोच कर खा रहे थे। जानकारी मिलने पर गो सेवा दल के जिला संयोजक अरुण कुमार सिंह ने एसडीएम को व्हाट्सएप पर वीडियो डाला, तब लेखपाल ने मौके पर पहुंचकर जेसीबी के जरिये मृत गाय को मिट्टी में दफन कराया। इससे पहले अरुण कुमार सिंह ने एसडीएम को फोन लगाकर इस बाबत अवगत कराना चाहा, मगर फोन नहीं उठा। इसके अतिरिक्त उन्होंने क्षेत्र के संबंधित अधिकारियों एवं बीडीओ, प्रधान व सचिव को अवगत कराया। जिस पर नकारात्मक शैली अपनाते हुए उन्होंने कहा कि दुर्घटना का स्थान हमारे क्षेत्र में नहीं है। इसके बाद गो सेवा दल के जिला संयोजक ने एसडीएम को व्हाट्सएप पर वीडियो क्लिप प्रेषित करते हुए लिखा कि इस हादसे व सीमा और क्षेत्र विवाद की जांच करवा कर दंडात्मक कार्रवाई करवाने का कष्ट करें, तब एसडीएम ने अरुण कुमार सिंह से संपर्क कर और संबंधित लेखपाल को कार्रवाई के निर्देश जारी किए। इसके बाद लेखपाल विशाल ने मृत गाय को जेसीबी उठाकर जमीन में दफन करा दिया। दल के जिला संयोजक अरुण कुमार सिंह ने कहा यदि गौ सेवा संबंधित किसी भी समस्या को नजरअंदाज किया गया तो दल उनके खिलाफ उच्चाधिकारियों और शासन को कार्रवाई के लिए पत्र लिखेगा।

सुपर स्पेशलिटी विभाग
वरुण अर्जुन मेडिकल कॉलेज एवं रोहिलखण्ड अस्पताल
N.H.-24 बंथरा, शाहजहाँपुर द्वारा संचालित
पीडियाट्रिक सर्जरी एवं प्लास्टिक सर्जरी ओ.पी.डी.
अब शाहजहाँपुर में
हमारे विशेषज्ञ पीडियाट्रिक एवं प्लास्टिक सर्जन प्रत्येक दिन OPD में उपलब्ध रहेंगे।
समय- प्रातः 9:00 बजे से सायं 3:00 बजे तक
स्थान: पीडियाट्रिक सर्जरी ओ.पी.डी. कमरा नं. 202, प्लास्टिक सर्जरी ओ.पी.डी. कमरा नं. 172 } रोहिलखण्ड अस्पताल, बंथरा
परामर्श शुल्क पर 80% की छूट ₹1000 ₹200
24 घण्टे उपलब्ध सविधायें
दूरबीन विधि द्वारा आपरेशन की सुविधा उपलब्ध
MRI, C.T. Scan एवं I.C.U. की सुविधा उपलब्ध
पीडियाट्रिक सर्जरी विभाग से संबंधित बीमारियों के लक्षण :
हर्निया, हाईड्रोसिल, अंडकोष का सही स्थान पर न होना, अपेंडिक्स, शरीर व पेट में गांठे, जीव का तालु से चिपका होना, गर्दन के सुराग से पानी आना, गर्दन में को सूजन/गांठ, नाभी से खून आना, पानी आना, मल आना, नाभी का फूल जाना व गांठ होना, पेट की समस्या, लम्बे समय से पेट में दर्द या अचानक दर्द, पेट का बार-बार फूलना व अचानक फूलना, बार-बार उल्टी होना, जन्मजात मलद्वार का नहीं होना, मलद्वार सामान्य जगह पर नहीं होना या छोटा होना, मल में खून आना, मलद्वार में खून आना, मलद्वार की गांठ, मलद्वार बाहर निकलना, बच्चों की स्तन की गांठ, लड़कों के स्तन का असामान्य बड़ा होना, लिंग का तिरछापन, लिंग की खाल न खुलना, पेशाब के छेद का सामान्य स्थान पर न होना, पेशाब में बार-बार संक्रमण होना, गुर्दे में पानी भर जाना, सर में पानी भर जाना, रीड की हड्डी पर गांठ ।
प्लास्टिक सर्जरी विभाग से संबंधित बीमारियों के लक्षण :
- जन्मजात कटे-फटे होठ, तालु, मुँह व पैदाइशी निशानों की सर्जरी।
- जबड़े की हड्डियों के फ्रैक्चर व चेहरे की फटी चमड़ी की सर्जरी।
- जन्मजात विकृत जननांग व विकृत सिर की सर्जरी।
- जन्मजात कान, नाक का टेढ़ापन, चिपका या विकृत होने की सर्जरी।
- जन्मजात हाथों व पैरों की चिपकी उंगुलियों व पंजों की सर्जरी।
- जलने या दुर्घटना में फटे-कटे नाक, कान, होठ व कैंसर इलाज के घाव की सर्जरी।
- दुर्घटना में जलने व चोट के सभी प्रकार के निशानों की सर्जरी।
- स्तन, चेहरे व चमड़ी के कैंसर मुक्त टिशू की सर्जरी।
- चेहरे के दाग धब्बों आदि की कास्मेटिक सर्जरी।
- बिना दाग धब्बों के शरीर की किसी प्रकार की रसौली की सर्जरी।
- आयुष्मान भारत योजना के अन्तर्गत कार्ड धारकों के लिए भर्ती होने पर निःशुल्क इलाज की सुविधा।
- पं. दीन दयाल उपाध्याय राज्य कर्मचारी कैशलेस चिकित्सा योजना के अन्तर्गत मुफ्त इलाज की सुविधा।
- परिवार स्वास्थ्य कार्ड की सुविधा 200 में 1 वर्ष के लिए मान्य।
- ईसीएचएस एवं रेलवे के अंतर्गत कैशलेस इलाज की सुविधा उपलब्ध।
अधिक जानकारी के लिए सम्पर्क करें :- Mob. 7521001988, 7521001989

आयुष्मान कार्ड धारकों का निःशुल्क ऑपरेशन व इलाज
डॉ. कुशाग्र सिंह
MBBS, M.S. (Surgery), FMAS, DMAS
लैप्रोस्कोपिक एवं जनरल सर्जन
दूरबीन द्वारा आपरेशन के विशेषज्ञ
7983368142
पं.दीन दयाल उपाध्याय कार्डधारकों का निःशुल्क ऑपरेशन व इलाज
निःशुल्क मोतियाबिन्द ऑपरेशन, हर भारतवासी का-रविवार व बुधवार
दूरबीन द्वारा ऑपरेशन
- पित्त की पथरी - पित्त की नली की पथरी - अपेन्डिक्स - हार्नियाँ
- पेशाब नली की पथरी (PCNL, URSL) - बच्चेदानी व रसौली - आबेरियन सिस्ट
- एक्टापिक प्रगनेन्सी - गदूद ऑपरेशन (TURP) - पेट की जाँच।
- महिला ऑपरेशन स्त्री रोग डाक्टर की देख-रेख में
- गम्भीर मरीजों के लिए ICU एवं वेन्टीलेटर - मात्र एक टीका और ऑपरेशन
नवजात शिशु कहीं भी पैदा हो?
आयुष्मान कार्ड धारक पिता अथवा माताओं के नवजात शिशुओं का निःशुल्क इलाज नर्सरी (NICU) में
महेन्द्र-गायत्री हॉस्पिटल
निकट कुदेशिया फाटक, इज्जतनगर, बरेली-9411090551

सुपर स्पेशलिटी विभाग
वरुण अर्जुन मेडिकल कॉलेज एवं रोहिलखण्ड अस्पताल
N.H.-24 बंथरा, शाहजहाँपुर द्वारा संचालित
यूरो सर्जरी एवं न्यूरो सर्जरी ओ.पी.डी.
अब शाहजहाँपुर में
हमारे विशेषज्ञ यूरो सर्जन एवं न्यूरो सर्जन प्रत्येक दिन OPD में उपलब्ध रहेंगे।
समय- प्रातः 9:00 बजे से सायं 3:00 बजे तक
स्थान: यूरोलॉजी सर्जरी ओ.पी.डी. कमरा नं. 173, न्यूरो सर्जरी ओ.पी.डी. कमरा नं. 182 } रोहिलखण्ड अस्पताल, बंथरा
परामर्श शुल्क पर 80% की छूट ₹1000 ₹200
24 घण्टे उपलब्ध सविधायें
दूरबीन विधि द्वारा आपरेशन की सुविधा उपलब्ध
यूरोलॉजी विभाग में सम्बन्धित बीमारियों के लक्षण :
- गुर्दे व गुर्दे की नली में पथरी।
- पेशाब की थैली में पथरी।
- पेशाब रुक-रुक कर आना।
- पेशाब का बार-बार आना।
- पेशाब में खून व पस आना।
- पेशाब दूधिया आना।
- पेशाब की नली में रुकावट होना।
- किडनी का कैंसर।
- पेशाब की थैली का कैंसर।
- Erectile disfunction (लिंग का ढीलापन)
आदि का समुचित उपचार
न्यूरो सर्जरी विभाग से सम्बन्धित बीमारियों के लक्षण :
सिर व दिमाग की चोट, ब्रेन हैमरेज, ब्रेन ट्यूमर, स्ट्रोक, लकवा, माइग्रेन, दिमागी बुखार, दिमागी टी.बी., मिर्गी के दौरे, रीढ़ की हड्डी में दर्द अथवा टी.बी. स्लिप डिस्क, सियाटिका, दिमाग में पानी या खून का थक्का जमना, कमर व गर्दन में दर्द, चलने में लड़खड़ाहट इत्यादि। टाँग या पैर व त्वचा का सुन्न होना, कमर की नस दबना, टांगो में कमजोरी महसूस होना, कमर में दर्द होना, दर्द का बैठने या खाँसने पर गम्भीर होना इत्यादि रोगों का समुचित परामर्श एवं उपचार की सुविधा उपलब्ध।
ब्रेन ट्यूमर के लक्षण :-
1. कान से कम सुना देना, आँख की रोशनी कम होना।
2. सर में दर्द, विशेष रूप से सुबह के समय होने वाला दर्द।
3. बार-बार उल्टी आना, मिर्गी आना, शरीर में कमजोरी आना व व्यवहार में परिवर्तन आदि।
- आयुष्मान भारत योजना के अन्तर्गत कार्ड धारकों के लिए भर्ती होने पर निःशुल्क इलाज की सुविधा।
- पं. दीन दयाल उपाध्याय राज्य कर्मचारी कैशलेस चिकित्सा योजना के अन्तर्गत मुफ्त इलाज की सुविधा।
- परिवार स्वास्थ्य कार्ड की सुविधा 200 में 1 वर्ष के लिए मान्य।
- ईसीएचएस एवं रेलवे के अंतर्गत कैशलेस इलाज की सुविधा उपलब्ध।
अधिक जानकारी के लिए सम्पर्क करें :- 7521001988, 7521001989

Rohilkhand Ayurvedic Medical College and Hospital
(A Constituent College of Bareilly International University, Bareilly)
Sector 7, Ramganga Nagar Yojna, Dohra Road, Bareilly U.P.-243006
KSHARA SUTRA PG CERTIFICATE COURSE
Course Details :
- 45 days classes (30 days online+15 days offline)
- Seats : 15 (first come first serve)
- Minimum Qualification : MBBS, BAMS, BHMS, BUMS, BNYS Medical-Post Graduates/Graduates/Internees
- Organised by : Department of Shalya Tantra
- Last Date of Application : 30/03/2024
- Course Starting Date : 01/04/2024
IMPORTANCE OF COURSE
- क्षार सूत्र के व्यावहारिक ज्ञान को समझने के लिए।
- गुदारोगों की चिकित्सा में आत्मविश्वास प्राप्त करने के लिए।
- शल्य विशेषज्ञों द्वारा नियमित ऑनलाइन सत्र। (Regular online lectures)
- प्रत्येक प्रतिभागी को सीधा प्रशिक्षण। (hands on training)
- OPD, IPD and OT exposure.
- पूर्व में बाहर के असफल भगन्दर/Fistula cases के रोगियों के ऑपरेशन के लिए Modified Kshara Sutra Therapy द्वारा सफल इलाज
Special Clinical case discussion & doubt solving session
Well-equipped Operation Theatre, IPD Care, Direct Patient Examination
Contact No.: 8073903215, 8755922339 | E-mail : ramchorg@gmail.com | www.ramch.in

त्रिवेणी एक्सप्रेस के स्लीपर कोच में सामान्य यात्रियों का कब्जा

जनरल कोच में पैर रखने की जगह नहीं, टीटीई की एक नहीं सुनी, अप व डाउन लाइन की ट्रेनों में भीड़ बढ़ी

कार्यालय संवाददाता, शाहजहांपुर

अमृत विचार : होली का त्योहार खत्म होने के बाद काम करने वाले लोग वापस लौटने लगे हैं। जिससे अप व डाउन लाइन की ट्रेनों में भीड़ बढ़नी शुरु हो गई है। बुधवार को पूर्णागिरी जाने वाले यात्रियों ने अप लाइन की त्रिवेणी एक्सप्रेस केएसी और स्लीपर कोच में कब्जा कर लिया। यात्रियों ने टीटीई की एक नहीं सुनी।

होली के त्योहार को लेकर पंजाब, दिल्ली, हरियाणा आदि प्रदेशों में काम करने वाले लोग अपने घरों आए थे। त्योहार मनाकर लोग वापस लौटना शुरु हो गए हैं। बुधवार की दोपहर प्लेटफार्म एक यात्रियों से खचाखच भरा हुआ था। लखनऊ दिशा की ओर जाने वाली त्रिवेणी एक्सप्रेस के जनरल कोच में जगह न होने के कारण यात्री स्लीपर कोच में चढ़ गए। इसी प्रकार शाम को प्लेटफार्म चार पर भी यात्रियों से भरा हुआ था।

होली के बाद रेलवे स्टेशन पर ट्रेन पकड़ने के लिए दौड़ लगाते यात्री। ● अमृत विचार

ट्रेन की बोगी में घुसने की कोशिश करते यात्री। ● अमृत विचार

● **होली के बाद काम पर लौट रहे लोग, परेशान हुए रिजर्वेशन कराने वाले यात्री**

गंगा सतलज एक्सप्रेस, पंजाब मेल, राज्यरानी एक्सप्रेस, दून एक्सप्रेस के जनरल कोच पीछे से भरे हुए थे। जनरल कोच में चढ़ने के लिए यात्रियों की आपस में जमकर नोकझोंक हुई। यात्री जबरन स्लीपर कोच में घुस गए और लोगों की बर्थ पर जबरन बैठ गए। रिजर्वेशन वाले यात्रियों के एक नहीं चली। इसी प्रकार पूर्वोत्तर रेलवे स्टेशन से टनकपुर के लिए सीधी ट्रेन न होने से पूर्णागिरी जाने वाले यात्री त्रिवेणी एक्सप्रेस के एसी और स्लीपर कोच में जबरन घुस गए। एसी कोच में टीटीई यात्रियों को मना करते रहे। लेकिन यात्री नहीं माने। इस दौरान स्लीपर व एसी कोच के रिजर्वेशन यात्रियों की दिक्कत हुई। स्टेशन जीआरपी व आरपीएफ के जवान प्लेटफार्म सुरक्षा की दृष्टि से तैनात रहे।

रेलवे स्टेशन पर दो टिकट काउंटर चालू

यात्रियों की बढ़ती भीड़ को लेकर रेलवे स्टेशन दो जनरल टिकट घर चालू कर दिए गए है। इसके अलावा एक एटीवीएम मशीन से भी टिकट का वितरण किया जा रहा है। टिकट घर पर यात्रियों की लंबी कतार लगी हुई थी। दोनो टिकट घर पर जीआरपी के सिपाहियों की डियूटी लगायी गयी है। स्टेशन अधीक्षक पीएस तोमर ने बताया कि यात्रियों की सुविधा के लिए दो टिकट घर व एक एटीवीएम मशीन चाले है। जरुरत पड़ी तो एक टिकट घर और चालू करा दिया जाएगा।

खून के आंसू

हकीम जहीर अहमद
जो लोग बचपन की गलतियों से अपनी जवानी बर्बाद कर चुके हैं जिनको
धात, स्वप्नदोष, सुस्ती, कमजोरी, शीघ्र पतन होना, जोश में कमी, रूकावट, बवासीर, भगन्दर, ल्यूकोरिया, महावारी का न होना, शुक्राणुओं की कमी, निःसंतान रोगी (नशा छुड़वाये), सोराइसिस, नलों का बंद होना, कैंसर, शुगर, इन्दी का लंबापन, मोटापन, 50 साल से ऊ पर वाले मर्दों का सैक्स पावर खत्म होना, गुर्दे का क्रीटनीन, प्रोस्टेट, अल्सर, योनि का ढ़ीलापन, पेशाब बार-बार आना, पेशाब में खून आना।
वह लोग जिनका विचारों से ही स्लखन हो जाता हो या वे भाई जिनकी उम्र ज्यादा हो वक्त पर बीबी से शर्मिन्दा रहते हो तुरन्त मिलें प्रत्येकः-
शनिवार रविवार
बिहारीपुर पुलिस चौकी के आगे, इस्लामियां मैदान के सामने, बरेली
मो. 9634499693

अब घर बैठे आपके जीवन की जटिल समस्याओं का 100% पक्का समाधान
फ्री सलाह
अभी फोन करें :
GURU AADIL JI
9717810465
1% विश्वास आप करें
99% विश्वास हम बनाएंगे
स्पेशलिस्ट – प्रेम विवाह, पति–पत्नी में अनबन, दुश्मनों से छुटकारा, कारोबार में रुकावट, मनचाहा प्यार, रूठे प्रेमी को मनाना, वशीकरण आदि।

वकील का मुंशी गोवंश के हमले में घायल

बदायूं, अमृत विचार : शहर से लेकर गांवों तक छुट्टा गोवंशीय पशुओं का आतंक है। खेत में फसल नष्ट कर रहे हैं और सड़क पर लोगों पर हमला कर रहे हैं।

बुधवार दोपहर कोतवाली सिविल लाइन क्षेत्र में जिला कारागार के सामने एक पशु ने वकील के मझिया गांव के निवासी मुंशी चंद्रपाल पर हमला कर दिया। वह सड़क पर गिरकर गंभीर घायल हो गए। लोगों ने गोवंश को भगाया। पुलिस की गाड़ी से चंद्रपाल को जिला अस्पताल ले जाया गया। जहां इलाज चल रहा है। हालत गंभीर बनी हुई है।

अनुराग हत्याकांड: दस नामजद, सात अज्ञात पर रिपोर्ट, तीन आरोपी हिरासत में

कार्यालय संवाददाता, शाहजहांपुर

● **होमगार्ड का लखनऊ में चल रहा इलाज, गांव में पुलिस फोर्स तैनात**

अमृत विचार : लालपुर गांव में अनुराग हत्याकांड में पुलिस ने मृतक के तहेरे भाई की तहरीर पर दस लोगों के खिलाफ नामजद और सात अज्ञात के खिलाफ रिपोर्ट दर्ज कर ली है। पुलिस टीम ने तीन आरोपियों को हिरासत में लिया और पूछताछ कर रही है। इधर घायल होमगार्ड का लखनऊ मेडिकल कालेज में इलाज चल रहा है। गांव में पुलिस फोर्स तैनात है।

मृतक अनुराग।

कांट थाना क्षेत्र के गांव लालपुर में मंगलवार की शाम साढ़े सात बजे कूड़ा डालने की पुरानी रंजिश में दो पक्षों में विवाद हो गया था और लाठी डंडे चले थे। एक पक्ष के नीरज, अनिल आदि ने दूसरे पक्ष अरविंद पर असलहा से फायरिंग कर दी थी। गोली से अरविंद के बेटे अनुराग(18) की मौत हो गई थी। जबकि होमगार्ड महेश व उसका बेटा विपिन कुमार घायल हो गए थे। होमगार्ड का इलाज लखनऊ के मेडिकल कालेज में चल रहा था। दूसरे पक्ष के लाठी-डंडे से नीरज, अनिल व मीना कुमारी घायल हो गई थी। मृतक अनुराग के तहेरे भाई विपिन कुमार ने कांट थाने पर रिपोर्ट दर्ज कराई है कि शाम को अपने घर के दरवाजे पर अपने पिता महेश व चचेरे भाई अनुराग एवं चाचा प्रेमपाल, विवेक, आरेंद्र के साथ बैठा था, तभी आरोपी नीरज, अखिलेश, रामू, संजय, अनिल, अवधेश, अभय आदि असलहा लेकर घर के दरवाजे पर आए। आरोपियों ने आपस में कहा कि आज यह सब लोग इकट्ठे बैठे हैं और सबको खत्म कर दो। इतना कहते ही आरोपियों ने एक राय होकर जान से मारने की नीयत फायरिंग शुरू कर दी। जिसमें विपिन व उसके पिता महेश गोली लगने से घायल हो गए। चचेरा भाई अनुराग उठकर भागा तो नीरज, अखिलेश और अनिल ने दौड़ाकर अनुराग को घर से 15 मीटर की दूरी पर पकड़ लिया। अखिलेश और अनिल ने अनुराग के हाथ पकड़ लिए और अवधेश व रामू ने पीछे से पकड़ लिया। नीरज ने अनुराग के सीने पर गोली मार दी, जिससे उसके चचेरे भाई अनुराग की मौके पर ही मौत हो गई। बाद में आरोपियों ने घर में घुसकर जितेंद्र व शकुंतला को भी मारा पीटा। बाद में आरोपी फायरिंग करते हुए भाग गए। पुलिस ने गांव के नीरज, अखिलेश, रामू, संजय, अनिल, अवधेश, अभय, ब्रजेश, अशोक, गुरुदेव तथा सात अज्ञात के खिलाफ हत्या और हत्या का प्रयास आदि की धारा में रिपोर्ट दर्ज कर ली है। प्रभारी निरीक्षक दया शंकर ने बताया कि आरोपी नीरज, अनिल, अशोक को हिरासत में लिया और पूछताछ की जा रही है।

अनुराग की अंत्येष्टि के समय मौजूद रहा पुलिस फोर्स

पोस्टमार्टम के बाद उसका शव घर पहुंचा। शव घर पहुंचते ही परिवार में कोहराम मच गया। उसका अंतिम संस्कार गांव में ही किया गया। अंतिम संस्कार के समय शांति एवं सुरक्षा की दृष्टि से पुलिस फोर्स तैनात था। गोली से घायल विपिन ने बताया कि उसके दाहिने हाथ में गोली लगी है, जो अंदर फंसी हुई है। डॉक्टर ने कहा कि मेडिकोलीगल होने के बाद ऑपरेशन किया जाएगा। उन्होंने बताया कि पुलिस का कहना है कि बरेली में एक्सरे आदि की रिपोर्ट बनेगी। अब मेडिकल कॉलेज में मेडिकोलीगल नहीं होता है।

अमृत विचार एक सम्पूर्ण अखबार
लखनऊ, बरेली, मुरादाबाद, हल्द्वानी अयोध्या व कानपुर से प्रकाशित
बरेली संस्करण
स्मृतियाँ शेष
निधन | अंतिम यात्रा | पुण्यतिथि
पीपलपानी | स्मृतियां | उठावनी | पगड़ी
अमृत विचार
साइज व रेट
साइज --------5cmX8cm / 1000 with GST
साइज -------10cmX8cm / 1800 with GST
साइज -------15cmX8cm / 2500 with GST
अन्य साइज कलर 25 रुपए प्रति वर्ग सेमी.।
शोक संदेश प्रकाशित कराने हेतु सम्पर्क करें :-
☎ 0581-4000222
हेड ऑफिस :- 932, कटरा चांद खां भारत पेट्रोल पम्प के सामने, पीलीभीत बाईपास रोड बरेली 243006

लोकसभा चुनाव को लेकर निकाला फ्लैग मार्च

शाहजहांपुर, अमृत विचार : लोक सभा चुनाव को लेकर पुलिस, अर्द्धसैनिक बल और पीएसी के जवानों ने रोजा क्षेत्र में फ्लैग मार्च निकाला। इस दौरान संदिग्ध व्यक्ति और वस्तु की भी जांच की गई। लोक सभा चुनाव और आगामी त्योहारों को लेकर पुलिस और प्रशासन लगातार सतर्कता बरत रहा है। इसी को लेकर बुधवार को जिले में अपराध नियंत्रण, कानून, शांति व्यवस्था और जनमानस में सुरक्षा की भावना पैदा करने फ्लैग मार्च निकाला गया। इस दौरान प्रमुख मार्ग, चौराहों, बाजारों और भीड़भाड़ वाले स्थानों पर फ्लैग मार्च किया गया। इस दौरान तमाम लोगों की जांच की गई। साथ ही संदिग्ध वस्तुओं की भी जांच की गई। जगह-जगह जांच टीमों ने वस्तु और व्यक्तियों की जांच की। इस दौरान आमजन से संवाद कर कानून व्यवस्था और निष्पक्ष चुनाव के प्रति जागरूक किया गया।

रोजा में फ्लैग मार्च निकालती फोर्स। ● अमृत विचार

मारपीट की घटनाओं में सात लोगों के खिलाफ रिपोर्ट दर्ज

शाहजहांपुर, अमृत विचार: सदर बाजार क्षेत्र के गांव चिनौर निवासी सुखवीर ने बताया कि सोमवार दिन में एक बजे वह अपनी चौपाल में माखन लाल आदि के साथ बैठा हुआ था। गांव के सूरजपाल आदि आए और गाली देने लगे। विरोध करने पर आरोपी एक राय होकर मारपीट करने लगे। आरोपी सूरजपाल ने माखन लाल पर तमंचे की बट से प्रहार कर उसे घायल कर दिया। पुलिस ने आरोपी सूरजपाल, विजनेश, कमल, राहुल, उमेश के खिलाफ रिपोर्ट दर्ज कर ली है। इसी थाना क्षेत्र के गांव चिनौर निवासी अजय सिंह तोमर ने बताया कि मंगलवार दिन में 11 बजे वह अपने घर के बाहर बैठा था। प्रशांत तोमर आदि उसके दरवाजे पर आए और गाली-देने लगे। विरोध करने पर आरोपी उसके साथ मारपीट करने लगे। वह जान बचाकर घर में भाग आया। आरोप है कि आरोपी घर में घुस आए और अजय सिंह को पीटकर घायल कर दिया। घटना का कारण पुरानी रंजिश बताया जा रहा है। पुलिस ने आरोपी प्रशांत तोमर, गीता तोमर के खिलाफ रिपोर्ट दर्ज कर ली है।

रोहिलखण्ड मेडिकल कॉलेज एवं हॉस्पिटल
पीलीभीत वाईपास रोड, बरेली
विशाल एण्डोस्कोपी शिविर
सहयोग से : बरेली ओब्स्टेट्रिक गाइनकालजी सोसाइटी
दूरबीन विधि द्वारा बच्चेदानी के आपॅरेशन
दिल्ली, मुम्बई, अहमदाबाद, चेन्नई, बैंगलौर एवं विदेश के सुप्रसिद्ध विशेषज्ञ द्वारा दूरबीन विधि से स्त्री रोग सम्बन्धित समस्त ऑपरेशन
जल्द से जल्द पंजीकरण कराकर इस सुविधा का लाभ उठायें।
ऑपरेशन दिनांक 19 अप्रैल 2024
पंजीकरण (रजिस्ट्रेशन) 31 मार्च 2024 तक ही किये जायेंगे। प्रथम 10 पंजीकृत मरीजों को प्राथमिकता दी जायेगी।
लैप्रोस्कोपी द्वारा दूरबीन विधि से ऑपरेशन
1) बच्चेदानी निकालने का ऑप्रेशन (हिस्ट्रेक्टमी)
2) रसौली निकालने का ऑप्रेशन (मायोमेक्टमी)
3) अण्डेदानी की रसौली निकालने का ऑप्रेशन (ओवेरियन सिस्टैक्टॉमी)
4) बांझपन की दूरबीन विधि द्वारा जांच
5) बन्द ट्यूब खोलने का ऑप्रेशन
6) बच्चेदानी की बनावट सम्बन्धी जन्मजात बीमारियों का इलाज ऑप्रेशन
हिस्ट्रोस्कोपी का दूरबीन द्वारा ऑपरेशन
1) ऐशरमैन का इलाज
2) बच्चेदानी के अन्दर की रसौली (हिस्ट्रोस्कोपिक मायोमेक्टोमी)
3) ट्यूब खोलना (हिस्टेरोस्कोपी कम्युलेशन)
4) बच्चेदानी के अन्दर जन्मजात विकृति ठीक करना
5) बच्चेदानी के अन्दर का पॉलिप निकालना (हिस्टेरोस्कोपिक पॉलीएटोनी)
रजिस्ट्रेशन के लिए सम्पर्क करें : 9997015620, 9081800900
कमरा नं. 1178, स्त्री रोग विभाग, रोहिलखण्ड मेडिकल कॉलेज एवं हॉस्पिटल, बरेली
एन.ए.बी.एच.*'राष्ट्रीय स्तर' द्वारा प्रमाणित संस्था

प्रवेश प्रारम्भ
वरुण अर्जुन विश्वविद्यालय
वरुण अर्जुन कॉलेज ऑफ नर्सिंग
उत्तर प्रदेश मेडिकल फैकल्टी से मान्यता प्राप्त
बी.एस.सी. नर्सिंग
(4 वर्षीय डिग्री कोर्स)
शैक्षिक योग्यता : इण्टरमीडिएट साइंस (बायोलॉजी) के साथ
पोस्ट बेसिक नर्सिंग
(2 वर्षीय कोर्स, योग्यता जी.एन.एम. पास आउट)
जी.एन.एम.
(3 वर्षीय नर्सिंग कोर्स, शैक्षिक योग्यता-इंटरमीडिएट 10+2)
ए.एन.एम.
(2 वर्षीय नर्सिंग कोर्स, शैक्षिक योग्यता-इंटरमीडिएट 10+2)
प्रवेश हेतु संपर्क करें :-
मो. 9412151327, 7521001992
पता
वरुण अर्जुन मेडिकल कॉलेज एवं रोहिलखण्ड हॉस्पिटल
NH-24, बन्थरा, जिला शाहजहाँपुर

अम्बा हैल्थ क्लीनिक

ISO-9001:2008 एवं Trademark Certified Clinic
डा. आर. एस. सिंह
B.A.M.S.F.R.H.S. (आयुर्वेदाचार्य)
स्वास्थ्य एवं गुप्त रोग विशेषज्ञ
● रजि. भारतीय चिकित्सा परिषद, उत्तर प्रदेश द्वारा मान्यता प्राप्त
● 27 सालों से स्वास्थ्य एवं गुप्त रोगों का चिकित्सा अनुभव
पतले दुबले, गाल पिचके व कमजोर स्त्री/पुरूष तंदरूस्ती प्राप्त करें।
मोटे होने का रामवाण इलाज

नवयुवक-युवतियां 3 से 4 इंच तक लम्बाई बढ़ायें
विशेष चिकित्सा:- ●भूख न लगना ● कब्ज ●अपच ●गैस ● खाने के बाद शौचालय जाना ● शारीरिक अंगों का विकास रूकना ● पुलिस फोर्स एवं फिल्मों में आदि में भर्ती में नाप-तोल में कमी होना ● 3 से 4 इंच कद लम्बा करें। ● बच्चों का बिस्तर में पेशाब करना मोटे व थुल-थुले व्यक्ति वजन कम करें। ● कील, मुंहासे, झाइयां, सफेद दाग दूर करें सावलांपन हटायें और सुन्दर बनें। ● बालो का झड़ना व टूटना एवं सफेद होना व गंजापन दूर करें। ●खूनी व वादी बवासीर का रामबाण इलाज।
शराबी को बिना लाये, बिना बताये शराब व अन्य नशा छुड़ायें।

नारी तत्व को सुडौल व आकर्षक बनायें एवं वैवाहिक जीवन को सफल बनायें
सैक्स समस्याऐं
छिपाएं नहीं बताएं या मिलें
स्वप्नदोष, शीघ्रपतन, मर्दाना कमजोरी
● शुरू से लाभ, 40 से 80 दिनों में इलाज सम्भव।
● हस्तमैथुन व धात जाने से नसों में खराबी।
● इन्द्री का ढ़ीलापन, पतलापन, छोटापन दूर करें।
● वीर्य में शुक्राणु निल होना या कम होना।
● ल्यूकोरिया, बांझपन, बच्चेदानी में रसौली होना।
● योनि का ढ़ीलापन होना व सैक्स इच्छा कम होना।
● मासिक धर्म अनियमित होना या उम्र पहले बन्द होना।
Sexually Transmitted Bacterial Disease
सुजाक, गिनोरिया, एड्स, यौन अंगो पर खुजली या छाले पड़ने पर तुरन्त डाक्टर से सम्पर्क करें।
गलत फिल्में देखने व फोन पर बातें करने से या पेशाब में चिपचिपा पदार्थ निकलने पर तुरन्त सम्पर्क करें।
10 से 21 वर्ष शादी से पहले जिन बच्चों की इन्द्री का छोटापन, पतलापन, मोटापन का रामबाण इलाज के लिए उन माता-पिता से निवेदन है कि अवश्य मिलें। कहीं ऐसा न हो कि शादी के बाद पछताना पड़े। (25 वर्षों का अनुभव)
विज्ञापन साथ लाने पर मेडिसिन पर 10% की विशेष छूट
मिलें सुबह 11 से सायं 5 बजे तक
दिनांक:- 31 मार्च 2024, रविवार
21 अप्रैल 2024, रविवार
निकट बरेली कॉलेज, होटल मोती महल काली बाड़ी चौराहा, बरेली
9837069463
7599211076

छत पर पड़े जाल में साड़ी के फंदे से लटका मिला महिला का शव

● घर पर अकेली थी महिला, मेहमानी से लौटा बेटा तो हुई जानकारी

लखीमपुर खीरी, अमृत विचार : गांव सैदापुर में एक बेवा का शव उसी के घर आंगन की छत में पड़े लोहे के जाल से लटका मिला है।

गांव सैदापुर निवासी अर्चना (34) के पति मुकेश की करीब पांच साल पहले मौत हो चुकी है। वह अपने तीन बच्चों के साथ घर पर रह रही थी। मंगलवार की सुबह उसके तीनों बच्चे मेहमानी गए हुए थे। अर्चना घर पर अकेली थी। बुधवार को जब बड़ा पुत्र गुडड् सुबह घर आया तो मेन दरवाजा खुला था। जब वह अंदर गया तो देखा कि उसकी मां का शव आंगन की छत में पड़े जाल से लटक रहा था। उसके गले में साड़ी का फंदा कसा था। यह देख घर में चीख पुकार मच गई थी।

गुप्त रोगी मिलें
डा. मौर्य
जोश मर्दाना, कमजोरी, ताकत, शुक्राणु की कमी, स्वप्नदोष, शीघ्रपतन
बरेली कृष्णा नगर मो. 7534002651

सड़क से उतरी तेज रफ्तार निजी बस, पांच यात्री घायल

बस में सवार थे 35 यात्री, सीतापुर की तरफ जा रही थी

कार्यालय संवाददाता, लखीमपुर खीरी

● गांव चिमनी के पास हुआ हादसा मची रही अफरा-तफरी
● लोगों ने चालक को पकड़कर जमकर पिटाई कर दी

अमृत विचार: लखीमपुर से सीतापुर की तरफ जा रही तेज रफ्तार बस अनियंत्रित होकर फोरलेन से नीचे खाई में उत्तर गई और पलटते-पलटते बची। बस में सवार पांच यात्री घायल हा गए। मौके पर पहुंची पुलिस ने घायलों को जिला अस्पताल में भर्ती कराया है।

हादसा बुधवार की सुबह करीब 9:25 बजे हुआ। शहर के एलआरपी चौराहा से सवारियां भरकर एक निजी बस सीतापुर की तरफ जा रही थी। बस में 35 सवारियां थीं। शहर से करीब छह किलोमीटर दूर गांव चिमनी के पास चालक का नियंत्रण स्टेयरिंग से हट गया और बस फोरलेन किनारे खाई में होते हुए एक प्लाट में जा घुसी। बस के अचानक खाई में उतरता देख सवारियों में चीख पुकार मच गई। शोर सुनकर आसपास के ग्रामीण के साथ ही राहगीर भी मौके पर पहुंच गए। गुस्साए लोगों ने चालक को पकड़ लिया और उसकी पिटाई की। घटना की सूचना पाकर एसओ खीरी अजीत कुमार, ओयल चौकी इंचार्ज लल्ला गोस्वामी मौके पर पहुंचे। पुलिस ने चालक को हिरासत में ले लिया। वहीं हादसे में घायल हुए लखीमपुर के मोहल्ला ईदगाह निवासी अनुज गुप्ता, शिवाला पुरवा निवासी साजिदा खातून, बनवारीपुर निवासी जासमा बानो, लखीमपुर निवासी शिक्षिका अजरा व चालक जगदीश को पुलिस ने जिला अस्पताल में भर्ती कराया है।

लखीमपुर-सीतापुर फोरलेन से उतरी बस। ● अमृत विचार

रंग खेल रही युवती को कमरे में खींचकर दुष्कर्म का प्रयास

गोला गोकर्णनाथ, अमृत विचार: एक गांव में दबंग युवक होली के दिन रंग खेल रही युवती को कमरे में खींच ले गया और कमरा बंद कर दुष्कर्म करने की कोशिश की। युवती के शोर मचाने पर भाग गया। पीड़िता की मां ने पुलिस को तहरीर दी। दो दिन बाद भी कार्रवाई न होने पर गृह राज्य मंत्री से गुहार लगाई है।

कोतवाली क्षेत्र के एक गांव में होली के दिन रंगो की मस्ती चल रही थी। पीड़िता की मां का कहना है कि उनकी बेटी दरवाजे पर अपनी सहेलियों के साथ अबीर गुलाल लगा रही थी। गांव का ही एक युवक उनके बीच पहुंच गया और उनकी बेटी को कमरे में खींचकर अंदर से कुंडी लगा ली। दुष्कर्म की कोशिश की। बेटी के शोर मचाने पर भाग गया और कार्रवाई करने पर जान से मारने की धमकी दी है। महिला का कहना है कि वह तत्काल कोतवाली पहुंची। पुलिस को तहरीर दी, पर दो दिन तक कुछ सुनवाई नहीं हुई तब उसने केंद्रीय गृह राज्य मंत्री के दफ्तर पहुंचकर आरोपी पर कार्रवाई के लिये न्याय की गुहार लगाई है।

रोहिलखण्ड मेडिकल कॉलेज एवं हॉस्पिटल
BAREILLY Excellence towards profession
पीलीभीत बाईपास रोड, बरेली
हेल्पलाइन नं0 9045372695 रिसेप्शन नं0 : 0581-2526012,11
कमरा नं. 1089A
ओ.पी.डी. समय : प्रातः 9.00 से 3.00 बजे तक
हृदय रोग विभाग की सुविधाएं
अनुभवी चिकित्सकों द्वारा हृदय रोग का सम्पूर्ण इलाज व सुविधाएं
इंजियोग्राफी
एंजियोप्लास्टी
पेसमेकर
टी.एम.टी.
होल्टर टेस्ट (Holter Test)
बैलून बाल्बोटामी
इकोकार्डियोग्राफी
कार्डिएक रीसिंक्रनाइज़ेशन थेरेपी (CRT)
इम्प्लांटेबल कार्डियोवर्टर-डीफिब्रिलेटर (ICD)

हृदय रोग के लक्षण
● क्या छाती में दर्द या भारीपन रहता है और चलने पर बढ़ जाता है?
● क्या आपके पैरों में सूजन आती हैं?
● क्या खाना खाने के बाद सीने या पेट में जलन या दर्द होता है?
● क्या चलने में साँस फूलती है, हाथों में दर्द होता है एवं अचानक बेहोशी आना।
● क्या चलने पर घबराहट होती है?
● क्या आपको डाइबिटिज (शुगर) या हाई कोलेस्ट्रोल, या हाई ब्लडप्रेशर की शिकायत है और साँस फूलती है?
इस प्रकार का कोई भी लक्षण होने पर तुरन्त परामर्श करें
रोहिलखण्ड मेडिकल कालेज एण्ड हॉस्पिटल
आयुष्मान कार्ड धारकों के लिए भर्ती होने पर इलाज मुफ्त
इमरजेंसी एवं आई.सी.यू. सुविधा 24 घण्टे उपलब्ध अनुभवी चिकित्सकों की देखरेख में
रोहिलखण्ड हॉस्पिटल में इम्पैनल्ड संस्थायें
इम्पैनल्मेंट संस्थाओं के नाम (कैशलेस-इलाज)
1. आयुष्मान भारत योजना
2. राष्ट्रीय अन्धता नियंत्रण कार्यक्रम (NBCP)
3. हौसला साझेदारी (परिवार नियोजन)
4. केन्द्रीय सरकार स्वास्थ्य योजना (CGHS)
5. सी.ए.आर.आई. (CARI)
6. एक्स-सर्विसमैन कंट्यूट्री हेल्थ स्कीम (ECHS)
7. आई.वी.आर.आई. (IVRI)
8. कर्मचारी राज्य बीमा कारपोरेशन (ESIC)
इम्पैनल्मेंट टी.पी.ए. कंपनी (कैशलेस-इलाज)
1. एचडीएफसी एर्गो
2. एरिकसन इंश्योरेंस प्राइवेट लिमिटेड
3. सेफवे इंश्योरेंस टी.पी.ए. प्राइवेट लिमिटेड
4. रिलायंस हेल्थ इंश्योरेंस
5. आदित्य बिरला ग्रुप जनरल इंश्योरेंस कंपनी लिमिटेड
6. जेनिन्स इंश्योरेन्स कंपनी लिमिटेड
एन.ए.बी.एच.*'राष्ट्रीय स्तर' द्वारा प्रमाणित संस्था

सर्वोत्तम कैडेट रैली के लिए टीम रवाना

रैली रवाना करने से पहले बच्चों और शिक्षक-शिक्षिकाओं के साथ शिक्षा अधिकारी हरिवंश कुमार और रणवीर सिंह।

कार्यालय संवाददाता, शाहजहांपुर

अमृत विचार: प्रयागराज स्थित प्रादेशिक प्रशिक्षण केंद्र ममफोर्डगंज में 28 से 30 मार्च तक भारत स्काउट गाइड की प्रथम प्रादेशिक सर्वोत्तम कैडेट रैली का आयोजन किया जा रहा है। रैली के लिए बेसिक शिक्षा विभाग की टीम बुधवार को रवाना हुई। डीआईओएस हरिवंश कुमार और बीएसए रणवीर सिंह ने बच्चों को शुभकामनाएं देते हुए रवाना किया। इस अवसर पर सहायक वित्त एवं लेखाधिकारी समग्र शिक्षा रमेश चंद्र ने बच्चों को मिष्ठान, चाकलेट, बिस्कुट आदि सामग्री प्रदान की। टीम का नेतृत्व जिला गाइड कैप्टन दपिंदर कौर और जिला स्काउट प्रशिक्षण कमिश्नर निकहत परवीन कर रहीं हैं। इस मौके पर जिला समन्वयक सुमन शुक्ला, शिक्षक नेता देवेश वाजपेयी, रविंद्र प्रजापति, सुखमीत कौर, परवेज कुमरा, सर्वेश कुमार, रोहित कुमार, महेश कुमार सिंह, मनोज कुमार आदि मौजूद रहे।

बुजुर्ग महिला की तालाब में डूबकर मौत

बेहजम, अमृत विचार : थाना नीमगांव क्षेत्र के गांव बभनाबाद निवासी बेदराम राम की पत्नी शांती यादव (60) बुधवार को घर से सुबह करीब नौ बजे खेतों की तरफ गई थी। दोपहर करीब दो बजे तक जब वह घर वापस नहीं आई तो परिजनों ने उसकी तलाश शुरू की। तलाश के दौरान गांव के पश्चिम स्थित तालाब में शांति का शव उतराता हुआ दिखाई दिया। इससे परिवार में चीख-पुकार मच गई।

तमाम लोग मौके पर पहुंच गए और शव मिलने की सूचना पुलिस को दी। मौके पर पहुंची पुलिस ने ग्रामीणों की मदद से शव तालाब से बाहर निकाला और पोस्टमार्टम के लिए जिला मुख्यालय भेजा है। परिवार के लोगों ने बताया कि शांति यादव का काफी समय से दिमाग की संतुलन ठीक नहीं था, जिसका इलाज भी चल रहा था।

रंजिशन लगाई आग से आठ बीघा गन्ना जला

संवाददाता, गोला गोकर्णनाथ

अमृत विचार: हैदराबाद थाना क्षेत्र के ग्राम अयोध्यापुर में एक किसान के खेत में आग लगा देने से आठ बीघा गन्ना जल गया है। पीड़ित ने गांव के ही पांच लोगों पर रंजिशन आग लगा देने के आरोप की तहरीर दी है।

थाना क्षेत्र के ग्राम अयोध्यापुर में किसान गंगाराम पुत्र हेमनाथ का चीनी मिल में सप्लाई करने और बीज के लिये आठ बीघा गन्ना छोड़ा था, जो आग लगने से जल गया है। गंगाराम का कहना है कि उनके गन्ने में रंजिशन आग लगाई गई है। गांव के मामूली विवाद में उन्हें धमकी दी गई थी कि फसल को आग लगा दी जाएगी। गंगाराम ने गांव के ही पांच लोगों के खिलाफ रंजिशन आग लगाने की पुलिस को तहरीर दी है। ग्रामीणों का कहना है कि गंगाराम जिन पर आरोप लगा रहे हैं, उनसे पहले से ही विवाद चल रहा है। उन लोगों ने गंगाराम के खिलाफ रिपोर्ट भी दर्ज कराई थी। फिलहाल हैदराबाद पुलिस मामले की छानबीन करने में लग गई है।

अयोध्यापुर में आग लगने से जला गन्ना।

● गांव के ही पांच लोगों के खिलाफ पुलिस को दी तहरीर

मुफ्त स्वास्थ्य मेला
वरुण अर्जुन मेडिकल कॉलेज एवं रोहिलखण्ड अस्पताल
N.H.-24 बंथरा, जिला शाहजहाँपुर द्वारा
31 मार्च 2024, रविवार
समय : प्रातः 10 बजे से दोपहर 2 बजे तक
कैम्प स्थान
सतीश चन्द्र शुक्ला के आवास के सामने
निकट मनू की चक्की, ग्राम नाहिल, पुवायाँ, शाहजहाँपुर
में विशेषज्ञ डॉक्टरों द्वारा निम्न रोगों का कैम्प में मुफ्त इलाज किया जायेगा।
सामान्य रोग, नेत्र रोग, हड्डी रोग, चर्म रोग, स्त्री एवं प्रसूति रोग तथा बाल रोग आदि।
कैम्प में आये मरीजों के लिये उपलब्ध निःशुल्क सुविधायें
● पंजीकरण मुफ्त ● परामर्श मुफ्त ● सामान्य दवाईयाँ मुफ्त
● ब्लड शुगर की जाँच मुफ्त ● ब्लड प्रेशर की जाँच मुफ्त
कैम्प के द्वारा अस्पताल आने पर मरीजों के लिए मुफ्त सुविधायें
● खून की जाँच C.B.C. (T.L.C., D.L.C., E.S.R., Hemoglobin, Platelets)
● लीवर की जाँच L.F.T. (Serum Bilirubin, SGOT, SGPT, S.Alkaline Phosphatase)
● गुर्दे की जाँच K.F.T. (Serum Urea, Serum Creatinine)
● हृदय की जाँच E.C.G. द्वारा। ● डायबिटीज की जाँच (Blood Sugar Random)
● भर्ती एवं पलंग मुफ्त। ● ऑपरेशन मुफ्त। (ऑपरेशन थियेटर एवं दवाईयों का खर्च अतिरिक्त)
● मोतियाबिन्द के मरीजों की भर्ती, ऑपरेशन, लैन्स, सामान्य दवाईयाँ व खाना मुफ्त।
● बच्चों एवं माताओं के लिए मुफ्त टीकाकरण की सुविधा उपलब्ध।
दूरबीन विधि द्वारा सभी प्रकार के ऑपरेशन की सुविधा उपलब्ध है।
परिवार स्वास्थ्य कार्ड की सुविधा मात्र 200 रुपये में 1 वर्ष के लिये उपलब्ध है।
अन्य सुविधायें: 1. अस्पताल में प्रसव कराने पर जननी को 1000/- रुपये की सहायता राशि एवं प्रसव को लाने पर 700/- रुपये की प्रोत्साहन राशि प्रदान की जाती है।
2. ब्लड बैंक, आई.सी.यू. व वेंटीलेटर की सुविधा 24 घंटे सस्ते दरों पर उपलब्ध है।
3. मरीजों का अल्ट्रासाउण्ड मात्र 400 रुपये, एक्सरे मात्र 150 रुपये, ई.सी.जी. मात्र 50 रुपये।
4. सी.टी. स्कैन, एम.आर.आई, मैमोग्राफी व डायलिसिस की सुविधा सस्ते दरों पर उपलब्ध।
आयुष्मान भारत योजना के अन्तर्गत कार्ड धारकों के लिए भर्ती होने पर निःशुल्क इलाज की सुविधा।
पं. दीन दयाल उपाध्याय राज्य कर्मचारी कैशलेस चिकित्सा योजना के अन्तर्गत मुफ्त इलाज की सुविधा।
सौजन्य से : सतीश चन्द्र शुक्ला
शैलेन्द्र शुक्ला (एडवोकेट), मो. 9415784592
अधिक जानकारी के लिए सम्पर्क करें- Mob. 7521001988, 7521001989

गाली देने का विरोध करने पर युवक को पीटकर किया बेदम पत्नी के साथ की अश्लीलता

कार्यालय संवाददाता, शाहजहांपुर

● पीड़िता की तहरीर पर आरोपियों पर रिपोर्ट दर्ज

अमृत विचार: बेवजह जातिसूचक गाली देने का विरोध करने पर कुछ लोगों ने एक युवक को पीट-पीटकर बेदम कर दिया। आरोपियों के दरवाजे पर बेदम पड़े पति को उठाने गई पत्नी के साथ आरोपियों ने अश्लील हरकतें की और जान से मारने की धमकी देकर चले गए। पीड़िता की तहरीर पर कांट पुलिस ने 16 लोगों के खिलाफ रिपोर्ट दर्ज की है। पुलिस मामले की विवेचना कर रही है।

थाना कांट क्षेत्र के एक गांव निवासी युवक ने बताया कि सोमवार को दिन में चार बजे गांव के प्रतिपाल यादव, सुखवीर आदि उसके दरवाजे पर आए और जाति सूचक शब्दों का प्रयोग करते हुए गाली देने लगे। विरोध करने पर आरोपी सुखवीर ने व्यक्ति को पकड़ लिया और उसे अपने घर ले गए। जहां उसकी जमकर पिटाई करने के बाद बेसुध हालत में पीड़ित को घर के बार बाहर डाल दिया। पीड़ित आरोपी के सुखवीर के दरवाजे पर पड़ा रहा था। खबर सुनकर उसकी पत्नी व बेटी मौके पर पहुंची तो आरोपियों ने उसकी पत्नी व बेटी के साथ अश्लील हरकतें की और जान से मारने की धमकी देकर भाग गए। महिला अपने घायल पति को लेकर थाने पर गई। पुलिस ने घायल का डाक्टरी परीक्षण कराया। पुलिस ने तहरीर के आधार पर आरोपी सुखवीर सिंह, सुधीर यादव, विनोद यादव, सुमित यादव समेत 16 लोगों के खिलाफ विभिन्न धाराओं में रिपोर्ट दर्ज की है।

अमृत विचार एक सम्पूर्ण अखबार
क्लासीफाइड
सूचना
सर्वसाधारण को सूचित किया जाता है कि पहले मेरा नाम VANITA JOHRI था जिसे बदलकर अब मैंने VINITA JOHRI रख लिया है। भविष्य में मुझे VINITA JOHRI नाम से ही जाना व पहचाना जाये। विनीता जौहरी पत्नी समीर जौहरी निवासी म.नं. 171, मो. खकरा शहर पीलीभीत।
सूचना
मैंने अपने बड़े पुत्र मो. शाहरूख व शाहरूख का पुत्र मो. उवैस व पुत्रवधु निशा को गलत संगत, गलत आचरण व दुर्व्यवहार करने के कारण इनसे सम्बन्ध विच्छेद करते हुए इनको अपनी समस्त चल व अचल सम्पत्ति से बेदखल कर दिया है। ये अपने कृत्यों व लेनदेन के स्वयं जिम्मेदार होंगे। मेरा व मेरे परिवार का कोई वास्ता न होगा। शहनाज बेगम पत्नी स्व. मो. नवी, निवासी-ग्राम अभयपुर, केसोपुर, थाना भोजीपुरा, तह. व जिला बरेली
वैधानिक सूचना :- समाचार पत्र में प्रकाशित किसी भी विज्ञापन जैसे टावर सम्बन्धी, नौकरी सम्बन्धी, ऋण सम्बन्धी या अन्य किसी भी प्रकार के विज्ञापन में पाठकों को सावधान किया जाता है। विज्ञापनदाता द्वारा किये गये दावे या उल्लेख, समर्थन की पुष्टि समाचार पत्र नहीं करता है।

एक नजर

परास्नातक विषम सेमेस्टर के परिणाम जारी

बरेली। रुहेलखंड विश्वविद्यालय ने परास्नातक विषम सेमेस्टर की परीक्षा के परिणाम जारी कर दिए हैं। छात्र विश्वविद्यालय की वेबसाइट पर रोल नंबर से परिणाम देख सकते हैं। विश्वविद्यालय ने एमएससी वनस्पति विज्ञान, रसायन विज्ञान, सैन्य अध्ययन, पर्यावरण विज्ञान, गणित, भौतिक विज्ञान, सांख्यिकी, जंतु विज्ञान प्रथम सेमेस्टर और तृतीय सेमेस्टर के परिणाम जारी किए हैं। इससे पहले एमएसडब्ल्यू, एलएलएम और एमकॉम के भी परिणाम जारी किए गए।

उधार सामान न देने पर दुकानदार को धमकाया

गोला गोकर्णनाथ। भारत भूषण कॉलोनी निवासी रामविलास वर्मा ने पुलिस को दी तहरीर में कहा कि वह मोहल्ले में ही परचून की दुकान करते हैं। होली के दिन मोहल्ले के ही दो लोगों के साथ चार युवक उनकी दुकान पर आए और उधार सामान मांगने लगे। उन्होंने उधार सामान बेचने से मना कर दिया तो युवकों ने उनके साथ गाली गलौज कर जान से मारने की धमकी दी, जिससे वह और उनका परिवार भयभीत है।

दूसरी जगह तय हुआ युवक का रिश्ता, युवती ने लगाया फंदा

युवती बुआ के बेटे से करना चाहती थी शादी, मान गए थे परिजन

कार्यालय संवाददाता, बदायूं

अमृत विचार : एक युवती की का रिश्ता बुआ के बेटे से तय हुआ था। इसके बाद युवती उससे बात करने लगी थी। लेकिन युवक के परिजनों ने उसका रिश्ता दूसरी जगह तय कर दिया। युवती के परिजन युवक के घर बात करने गए लेकिन उसके परिजनों ने शादी करने से इंकार कर दिया। युवती इतनी आहत हुई कि रात में अपने घर पर फंदा लगाकर जान दे दी। परिवार में कोहराम मच गया। पुलिस ने पोस्टमार्टम कराकर शव परिजनों को सौंप दिया।

मामला थाना हजरतपुर क्षेत्र के एक गांव का है। एक युवती अपनी बुआ के बेटे से शादी करना चाहती थी। परिजनों ने मना कर दिया तो वह जिद करने लगी। तकरीबन तीन महीने पहले युवती के पिता युवक के घर पर रिश्ते की बात करने गए थे। युवती के पिता के अनुसार युवक पक्ष ने दोनों की शादी के लिए हां कर दी थी। युवक और युवती की फोन पर बात शुरू हो गई। होली से चार दिन पहले युवती को पता चला कि युवक के परिजनों ने उसकी शादी दूसरी जगह तय कर दी है। वह परेशान हो गई और अपने परिजनों को इस बारे में बताया।

युवती के पिता परिजनों के साथ युवक के घर गए। युवक के परिजनों ने कहा कि वह पहले ही युवक की शादी तय कर चुके हैं। कहीं और शादी नहीं करेंगे। युवती के पिता अपने घर लौट आए और परिवार के साथ चर्चा की। युवती अवसाद में आ गई और रात में कमरे में फंदा लगाकर जान दे दी। सुबह लगभग साढ़े चार बजे युवती का शव कमरे में फंदे पर लटका मिला। परिवार में कोहराम मच गया। सूचना मिलने पर पुलिस पहुंची। शव को पोस्टमार्टम के लिए भेज दिया। युवती के पिता ने बताया कि वह अपनी बेटी के कहने पर अपनी बहन के बेटे से रिश्ता तय करना चाहते थे लेकिन बहन के परिजनों ने उसकी शादी कहीं और तय कर दी। जिसके चलते परेशान होकर उनकी बेटी ने आत्महत्या कर दी लेकिन वह किसी पर भी कार्रवाई नहीं चाहते।

एनीमोमीटर हवा की गति भांपकर नियंत्रित करेगा ट्रेन

बरेली, अमृत विचार : हवा के प्रभाव को रोकने और सुरक्षित यातायात के लिए रेलवे ने अब नया तरीका खोज लिया है। जिन इलाकों में हवा अधिक चलती है। वहां एनीमोमीटर लगाए जाएंगे। इज्जतनगर मंडल के कई पहाड़ी क्षेत्र के स्टेशनों के पास एनीमोमीटर लगाने की तैयारी है।

इज्जतनगर रेल मंडल के जनसंपर्क अधिकारी राजेंद्र सिंह ने बताया कि एनीमोमीटर एक प्रकार की आपदा निवारण प्रणाली है, जिसे शून्य से 360 डिग्री और जीरो से 252 किलोमीटर प्रतिघंटा की सीमा के अन्दर वास्तविक समय में हवा की गति का डेटा प्रदान करने के लिए तैयार किया गया है। अगर हवा की गति 72 से 130 किमी प्रतिघंटा होती है तो उसके अनुसार ट्रेन की गति निर्धारित की जाएगी। हवा की गति पता करने के लिए विभिन्न स्थानों पर एनीमोमीटर लगाए जाएंगे।

सी-विजिल एप पर दर्ज करें शिकायत, होगा समाधान

कार्यालय संवाददाता, लखीमपुर खीरी

- शिकायत कर्ता की पहचान नहीं होगी सार्वजनिक
- एप पर ही शिकायत कर्ता को मिल जाएगी निस्तारण

अमृत विचार : निर्वाचन आयोग ने मतदाताओं की सुविधा के लिए ऑनलाइन मोबाइल एप शुरू किया है। इस पर मतदाता और प्रत्याशी अपनी शिकायत दर्ज कराकर कुछ ही देर में उसका निराकरण करवा सकेगें।

जिला निर्वाचन अधिकारी व डीएम महेंद्र बहादुर सिंह ने बताया कि आदर्श आचार संहिता उल्लंघन से लेकर अन्य प्रकार की शिकायत करने और उसके निस्तारण के लिए सी-विजिल एप लांच किया है। मतदाता चुनाव की घोषणा से लेकर मतदान वाले दिन तक शिकायत कर सकेगें। उन्होंने बताया कि कोई भी व्यक्ति आचार संहिता उल्लंघन से संबंधित फोटो, वीडियो एवं ऑडियो सहित अन्य साक्ष्य अपलोड कर सकेगा। इसके बाद 100 मिनट के अंदर कार्रवाई होगी। डीएम ने जिलेवासियों से सी-विजिल एप का उपयोग करने की अपील की है। डीएम ने बताया कि एप पर शिकायत करने वाली की पहचान, सुरक्षा व निजता बरकार रहती है।

इस तरह काम करता है सी विजिल एप

डीएम ने बताया कि गूगल प्ले स्टोर से यह एप डाउनलोड होगा। इसके बाद मोबाइल नंबर डालकर ओटीपी से यह लागिन हो जाएगा। इसके बाद इस पर शिकायत दर्ज हो जाएगी। साक्ष्य के तौर पर सिर्फ लाइव फोटो, वीडियो, आडियो ही अपलोड होगा। शिकायत का निराकर संबंधित अधिकारी की ओर से उसी एप से सुनिश्चित करना होगा। निस्तारण विवरण एप पर ही उपलब्ध हो जायेगा।

बच्चों के दांतों की चोट को गंभीरता से लें

बरेली, अमृत विचार : बरेली इंटरनेशनल यूनिवर्सिटी के इंस्टीट्यूट ऑफ डेंटल साइंसेस की ओर से ओरल हेल्थ माह के तहत बच्चों के मुख स्वास्थ्य के प्रति जागरूक किया जा रहा है। इस संबंध में प्रधानाचार्य प्रो. सत्यजीत ने बताया कि दंत स्वच्छता और सुरक्षा के महत्व को समझना महत्वपूर्ण है। विशेष रूप से बच्चों में दांतों की चोटों और उनके प्रबंधन पर ध्यान देना बेहद जरूरी है। बच्चों में दांत की चोटें अक्सर खेलने के समय, दौड़ने या अन्य अप्रत्याशित घटनाओं के दौरान होती हैं। इन चोटों के परिणामस्वरूप अक्सर दांतों की जड़ों को नुकसान होता है, जिससे दांत या जड़ टूट सकती है। बच्चों में दांत की चोटों का प्रबंधन ठीक से किया जाना चाहिए। सबसे पहले घाव को साफ कर साफ कपड़े से पोंछना चाहिए। घाव से खून बह रहा हो तो बच्चे को दंत चिकित्सक के पास ले जाने से पहले उस पर पट्टी बांधें। बच्चों में नियमित रूप से दांत साफ करने की आदत विकसित करनी चाहिए।

उज्ज्वल हत्याकांड के आरोपी अभिषेक को भेजा जेल

कार्यालय संवाददाता, लखीमपुर खीरी

पुलिस की गिरफ्त में आरोपी अभिषेक शुक्ला।

अमृत विचार: शहर में सोमवार को हुए उज्ज्वल उर्फ सागर वाजपेई हत्याकांड के आरोपी को पुलिस ने बुधवार को जेल भेज दिया। उसकी निशानदेही पर हत्या में प्रयुक्त तमंचा बरामद किया।

मोहल्ला रामनगर निवासी प्रेम प्रकाश वाजपेयी के 24 वर्षीय पुत्र उज्ज्वल उर्फ सागर वाजपेयी का रंगोत्सव के समय मोहल्ले के ही उसके दोस्त अभिषेक शुक्ला से विवाद हो गया था। इससे नाराज अभिषेक शुक्ला ने उसी दिन शाम को नहर पटरी के पास युवराज दत्त महाविद्यालय की फील्ड में उज्ज्वल को गोली मार दी थी। अस्पताल ले जाते समय उसकी मौत हो गई थी। पुलिस ने मृतक के पिता की तहरीर पर आरोपी अभिषेक शुक्ला के खिलाफ हत्या की रिपोर्ट दर्ज की थी। प्रभारी निरीक्षक सदर अंबर सिंह ने बताया कि पुलिस ने बुधवार को आरोपी अभिषेक शुक्ला को बेहजम रोड छाउछ चौराहा के पास से गिरफ्तार किया है। उसकी निशानदेही पर हत्या में प्रयुक्त तमंचा भी बरामद हुआ है। पुलिस ने चालान कर आरोपी को कोर्ट में पेश किया। कोर्ट ने उसे जेल भेज दिया है। बहरहाल मंगलवार को चर्चा थी कि अभिषेक खुद पुलिस के पास पहुंचा था।

मूल्यांकन कार्य में लखीमपुर को दूसरा स्थान

लखीमपुर खीरी, अमृत विचार : माध्यमिक शिक्षा परिषद की उत्तर पुस्तिकाएं जांचने की रफ्तार में अपना जिला मंडल में दूसरे नंबर पर है। होली की छुट्टी होने से पहले यानी शनिवार तक जिले में 90.45 प्रतिशत मूल्यांकन कार्य पूरा हो चुका है। वहीं 98 फीसद कॉपी चेक होने के साथ रायबरेली जिला नंबर वन पर है।

मंडलीय विज्ञान प्रगति अधिकारी डॉ. दिनेश कुमार जायसवाल ने बताया कि लखनऊ मंडल के छह जिलों में मूल्यांकन कार्य को लेकर रायबरेली पहले नंबर पर और लखीमपुर जिला दूसरे नंबर पर है। उन्हों ने बताया कि लखनऊ मंडल के सभी जिलों को 2416568 उत्तर पुस्तिकाएं जांचने के लिए भेजी गई थी, जिसमें से शनिवार तक 2026401 कॉपियों को मूल्यांकन कार्य पूरा हो चुका है। इस तरह लखनऊ मंडल का 83.85 प्रतिशत मूल्यांकन पूर्ण हो गया है।

पुलिस पिकेट के पास से ट्रक चोरी, ट्रांसपोर्टरों में गुस्सा

संवाददाता, सिंगाही

अमृत विचार: मंगलवार की रात कस्बे के प्रमुख चौराहे के निकट एक धर्म कांटे के पास खड़ा ट्रक चोरी हो गया। खास बात यह है कि चौराहा पर पुलिस पिकेट भी रहती है। पुलिस ने सीसीटीवी फुटेज खंगाले तो ट्रक ले जाते युवक की फुटेज कैमरे में मिली है। ट्रक स्वामी ने अज्ञात के खिलाफ पुलिस को तहरीर दी है, लेकिन पुलिस ने अभी रिपोर्ट दर्ज नहीं की है।

थाना निघासन के कस्बा रकेहटी निवासी गुरप्रीत सिंह ने बताया कि उनका ट्रक गन्ना क्रय केंद्र से गन्ना भरकर बेलरायां की सरजू सहकारी चीनी मिल गया था। मंगलवार की देर शाम ट्रक खाली हुआ। इसके बाद सिंगाही के मोहल्ला भेड़ौरा निवासी चालक विकास उसे लेकर गन्ना क्रय केंद्र जा रहा था। कस्बा सिंगाही पहुंचने पर चालक ने रात करीब दस बजे ट्रक चौराहा के निकट लगे धर्मकांटे के पास खड़ी कर दी और अपने घर पर खाना खाने चला गया। करीब एक घंटे बाद जब वापस आया तो ट्रक गायब था। यह देख उसके होश उड़ गए। उसने ट्रक गायब होने की सूचना मालिक गुरप्रीत सिंह को दी। इस पर तमाम ट्रांसपोर्टर मौके पर पहुंचे और प्रभारी निरीक्षक अमित सिंह भदौरिया से मिलकर पूरी घटना बताई। हरकत में आई पुलिस मौके पर पहुंची और आसपास के लोगों से पूछताछ की। ट्रांसपोर्टर ने अज्ञात के खिलाफ पुलिस को तहरीर दी है, लेकिन अभी रिपोर्ट दर्ज नहीं हुई है। पुलिस ने आसपास लगे सीसीटीवी फुटेज खंगाले। फुटेज के आधार पर पुलिस ट्रक का पता लगाने में जुटी है। प्रभारी निरीक्षक अमित सिंह भदोरिया ने बताया कि तहरीर मिली है। सीसीटीवी फुटेज मिले हैं, जिनके आधार पर चोरों का पता लगाया जा रहा है जल्द ही रिपोर्ट दर्ज कर घटना का खुलासा किया जाएगा।

पीलीभीत में चुनाव के लिए बरेली से जाएंगे वाहन

बरेली। लोकसभा चुनाव में पीलीभीत के लिए बरेली से भी वाहन मांगे गए हैं। परिवहन विभाग के अधिकारियों ने वाहनों के अधिग्रहण की तैयारी शुरू कर दी है। इसके लिए एआरटीओ राजेश कर्दम को नोडल अधिकारी बनाया गया है। पीलीभीत में पहले चरण में 19 अप्रैल को मतदान होगा। पीलीभीत जिला प्रशासन ने बरेली से 67 बड़े वाहन चुनाव के लिए मांगे हैं। आरटीओ प्रवर्तन दिनेश कुमार सिंह ने अपनी टीम से वाहनों के इंतजाम के निर्देश दिए हैं।

रंजिश में बांका मार कर किया घायल

बरवर। पसगवां थाना क्षेत्र के ग्राम भौनापुर निवासी सौरभ कुमार को गांव के कुछ लोगों ने आपसी रंजिश में पंचायत भवन की ओर बुलाकर पीट दिया। घायल का आरोप है कि उस पर बांके से प्रहार किया गया, जिससे वह घायल हो गया। घायल के भाई सुमित कुमार वर्मा ने रमाकांत उर्फ रंगा, सावन और दो अज्ञात के विरुद्ध रिपोर्ट दर्ज कराई है। घायल सौरभ वर्मा को इलाज के लिए सामुदायिक स्वास्थ्य केंद्र पसगवां भेजा गया है।

व अदालत अपर जिला जज, सप्तम, बरेली
प्रकीर्ण वाद सं. 424/2018

श्रीमती बीना सिंह (मृतक) आदि .....प्रार्थीगण बनाम आदित्य प्रताप सिंह आदि .....विपक्षीगण

1. श्रीमती राजेश कुमारी उर्फ राजश्री सिंह कथित पत्नी स्व. प्रदीप कुमार सिंह निवासी-मकान सं. 155, सिविल लाइन्स (अंश), मालगोदाम रोड, बदायूँ 110 बी, सिविल लाइन्स, बरेली (जैसा कि वाद पत्र में दिया है) 2. कु. हिमांगनी अवयस्क पुत्री स्व. प्रदीप कुमार सिंह 3. श्रीमती सीमा कुमारी पत्नी स्व. प्रदीप कुमार सिंह अवयस्क कु. हिमांगनी द्वारा उसकी प्राकृति संरक्षिका और सगी माता श्रीमती सीमा कुमारी दोनों निवासीगण 110-बी, सिविल लाइन्स, बरेली

चूंकि मुसम्मी श्रीमती बीना सिंह (मृतक) आदि ने एक प्रकीर्ण वाद सं. 424/2018 श्रीमती बीना सिंह (मृतक) आदि बनाम आदित्य प्रताप सिंह आदि मय धारा-5 म्याद अधिनियम सी.पी.सी. के दायर किया है लिहाजा आपको हुक्म दिया जाता है आप बतारीख 29.03.2024 को असालतन या मारफत किसी वकील के जो मुकदमा हाजा से बखूबी वाकिफ हो जो मुकदमा हाजा को जवाबदेही कर सके मय कागजात मुसलका के हाजिर हो वरना आपकी गैर मौजूदगी में हाजा फैसला होगा। आज बतारीख 27.03.2024 को मेरे दस्तखत व मोहर अदालत से जारी किया गया है। **जज**

पब्लिक नोटिस

सर्व साधारण को सूचित किया जाता है कि श्रीमती सुधा पत्नी श्री अनिल कुमार, निवासी 108, बिहारीपुर, सिविल लाइन्स, बरेली ने एक किता आवासीय मकान नम्बर 70 रकबई 33.22 वर्ग मी. वाकै बिहारीपुर सिविल लाइन्स पर. तह. व जिला रेली जिसकी रजिस्ट्री दिनांक 14.03.2024 वही संख्या-1 जिल्द संख्या-15016 पृष्ठ सं. -187 से 204 तक क्रमांक 4548 स.र. बरेली में हुई इकरारी अनिल कुमार पुत्र राम दयाल से द्वारा दान प्राप्त की थी को हिन्दूजा हाउसिंग फाईनेंस लिमिटेड, बरेली में बंधक कर ऋण प्राप्त करने हेतु आवेदन किया है, उक्त सम्पत्ति के बंधक करने के सम्बन्ध में यदि किसी व्यक्ति, संस्था आदि को किसी प्रकार की कोई आपत्ति हो तो वह इस प्रकाशन के 7 दिन के भीतर अपनी आपत्ति व्यक्तिगत रूप से समस्त दस्तावेजों साक्ष्यों सहित मेरे कार्यालय में सामान्य कार्य दिवस की सामान्य कार्य अवधि में प्रस्तुत कर सकता है। उक्त अवधि में आपत्ति प्राप्त न होने पर यह मानते हुये कि इस विषय में किसी को कोई आपत्ति नहीं है उपरोक्त लोन जारी कर दिया जायेगा।

अमिताभ भंज, एडवोकेट
कार्यालय चैम्बर नं. 11, बड़ा वकालतखाना, सिविल कोर्ट, बरेली। सूचीबद्ध अधिवक्ता

वरुण अर्जुन मेडिकल कालेज एवं रोहिलखंड हास्पिटल
VAMCRH SHAHJAHANPUR Excellence towards profession
एन.-एच. 24, बन्थरा, जिला शाहजहाँपुर फोन : 05842-276501, 7521001988, 7521001989

मेडिसिन विभाग :- सामान्य रोग के समस्त गंभीर रोगियों का इलाज व भर्ती सुविधा विशेषज्ञ डाक्टरों की देख-रेख में की जाती है। टी.एम.टी. (TMT), ईको (ECHO), होल्टर (HOLTER), की जाँच, एम.आई.सी.यू. (MICU) की सुविधा 24 घंटे विशेषज्ञ द्वारा उचित दरों में उपलब्ध है।

सर्जरी विभाग :- पित्त की पथरी, हर्निया, हाइड्रोसिल, बवासीर, भगन्दर, आँत का फटना, अपेन्डिक्स आदि रोगों का समुचित उपचार व ऑपरेशन की सुविधा। पेशाब में रूकावट, खून आना, दूधिया पेशाब आना, गुर्दे एवं पेशाब संबंधित रोगों का परामर्श इलाज एवं दूरबीन विधि द्वारा ऑपरेशन की सुविधा सस्ते दरों पर उपलब्ध है। आंतो के ऊपरी भाग व निचला भाग,बड़ी आंत व गुदा की जाँच दूरबीन द्वारा व ICU की सुविधा उचित दरों पर उपलब्ध है।

स्त्री एवं प्रसूति रोग विभाग :- बच्चे दानी में गांठ, बच्चेदानी का बाहर आना, माहवारी की समस्या, बार-बार गर्भपात होना तथा महिलाओं में बांझपन के इलाज की सुविधा, पेप स्मेयर की जाँच, कैंसर की जाँच, दूरबीन विधि द्वारा आपरेशन व सीजेरियन एवं नार्मल डिलीवरी की सुविधा एवं आई.सी.यू. (ICU) की सुविधा उचित दरों पर उपलब्ध है।

बाल रोग विभाग :- बच्चों की अत्याधुनिक नर्सरी (NICU) एवं PICU की सुविधा 24 घंटे उपलब्ध। नियोनेटल वेंटीलेटर की सुविधा, फोटो थैरेपी, एक्सचेंज, ट्रान्सफ्युजन, सरफेक्टेंट थैरेपी, सी-पैप (CPAP) की सुविधा उपलब्ध हैं। बच्चों में खून की कमी, मिर्गी पीलिया, वजन कम होना, खांसी, लकवा, डायरिया, निमोनिया आदि रोगों का परामर्श व इलाज की सुविधा। बच्चों के लिए निःशुल्क टीकाकरण की सुविधा उपलब्ध है, बच्चों के ऑपरेशन की सुविधा।

कैंसर विभाग :- स्तन कैंसर का ऑपरेशन Breast Conservation एवं Sentinel Node तकनीक के द्वारा। मुंह का कैंसर, जीभ का कैंसर, थायरॉइड कैंसर, गले का कैंसर, पेट का कैंसर, आंतों का कैंसर, लिंग का कैंसर, किडनी का कैंसर, फेफड़े का कैंसर, पित्ताशय का कैंसर, स्तन का कैंसर, बच्चेदानी का कैंसर, पैनक्रियाज का कैंसर, चमड़ी का कैंसर, हड्डी का कैंसर का इलाज की सुविधा।

नेत्र रोग विभाग :- काला मोतिया की जाँच व इलाज, कार्निया की बीमारी का इलाज, आँख के पर्दे की जाँच व इलाज, मोतियाबिन्द के ऑपरेशन MSICS तथा फेको विधि द्वारा, भैगापन, नासूर, नाखूना आदि का इलाज व ऑपरेशन की सुविधा, कम्प्यूटर (Auto Refraction) द्वारा चश्में के नम्बर व प्रमाणीकरण व जाँच की सुविधा सस्ते दरो पर उपलब्ध है। आप्थेल्मोस्कोप द्वारा आँख के पर्दे की जाँच, जर्मन माईक्रोस्कोप द्वारा आँख के आपरेशन की सुविधा। आँख में किसी भी प्रकार की चोट का इलाज और बच्चों की आँखो की बीमारियों का सभी प्रकार का इलाज। मोतियाबिन्द का आपरेशन, लैन्स, दवा व खाना मुफ्त।

हड्डी रोग विभाग :- स्पाइन सर्जरी, ट्रामा सर्जरी, घुटने के जोड़ का प्रत्यारोपण, पोलियों का ऑपरेशन, बच्चों के पैरों के टेढ़ापन का ऑपरेशन, आर्थोस्कोपी, गठिया, जोड़ों का दर्द, कमर दर्द, गर्दन दर्द आदि रोगों का इलाज सस्ते दामों पर, फिजियोथैरेपी की सुविधा।

मानसिक रोग विभाग :- उत्तर प्रदेश में पहली बार Portable TDCS (Transcranial direct current stimulation) थैरेपी की सुविधा। ई.ई.जी (E.E.G.), ई.एम.जी. (E.M.G.) एवं ई.सी.टी. (ECT) की सुविधा साइकोथैरेपी की सुविधा, साइकोलोजिकल टेस्टिंग, IQ टेस्ट, की सुविधा सस्ते दरो पर उपलब्ध है। याददाश्त कम होना, भूख न लगना, नींद न आना, डर लगना, बेचैनी, घबराहट, मानसिक दौरे पड़ना, सिर में दर्द एवं तनाव आदि का समुचित उपचार।

चर्म रोग विभाग :- सफेद दाग, सोराइसिस का इलाज फोटोथैरेपी (PUVA Chamber) के द्वारा व अधिक पसीना आने का इलाज, Megasurg-gold द्वारा मस्से व तिल का इलाज एवं Microdermabrasion के द्वारा झुर्रियों एवं त्वचा के गड्ढों का इलाज, दाद खाज खुजली, मुहाँसे, कुष्ठ रोग, स्किन एलर्जी, हाथ पैर फटना, बालों का झड़ना, रूसी व डैंड्रफ आदि के इलाज की सुविधा विशेषज्ञ डॉक्टरों के द्वारा सस्ते दरों पर उपलब्ध।

नाक कान एवं गला रोग विभाग :- कान के पर्दे में छेद होना, कम सुनाई देना, नाक की हड्डी बढ़ना, नाखूना, घेंघा, नाक की हड्डी का टेढ़ा होना, टांसिल बढ़ना आदि रोगों का उपचार व आपरेशन सुविधा दूरबीन द्वारा गले के अन्दर की जाँच, इंपीडेंस आडियोमेट्री, प्योरटोन आडियोमेट्री, सुनने की जाँच व मशीन लगाने की सुविधा उपलब्ध है।

छाती व श्वास रोग :- छाती व सांस फूलना, खांसी आना, बुखार बना रहना, सीने में दर्द, बलगम आना, बलगम में खून आना, फेंफड़ों में पानी आना आदि रोगों का इलाज तथा पी.एफ.टी. (PFT), बाई-पैप (BIPAP), सी-पैप (CPAP), सी.बी-नैट (CBNAAT) की सुविधा सस्ते दरों पर उपलब्ध है।

डायलिसिस विभाग :- डायलिसिस की सुविधा सस्ते दरों पर उपलब्ध है।

ब्लड बैंक: - ब्लड बैंक की सुविधा 24 घंटे उपलब्ध है।

डेंटल विभाग :- समस्त प्रकार के दांतों के रोगों का इलाज।

न्यूरो सर्जरी विभाग - सर व दिमाग की चोट, ब्रेन हैमरेज, ब्रेन टयूमर , स्ट्रोक, लकवा, माइग्रेन, दिमागी टी.बी., मिर्गी के दौरे, रीढ़ की हड्डी में दर्द अथवा टी.बी., स्लिप डिस्क, सियाटिका,दिमाग में पानी या खून का थक्का जमना, कमर व गर्दन में दर्द, चलने में लड़खड़ाहट कमर की नस दबना, इत्यादि रोगों का समुचित परामर्श एवं उपचार की सुविधा उपलब्ध व इमरजेंसी न्यूरोसर्जरी (सर/दिमाग की चोटें) आई सी यू की सुविधा 24 घंटे उपलब्ध।

प्लास्टिक सर्जरी विभाग - जन्मजात कटे-फटे होठ, तालू, मुँह व पैदाइशी निशान, जबड़े की हड्डियों के फ्रैक्चर व चेहरे की फटी चमड़ी, जन्मजात विकृत जननांग व विकृत सिर, जन्मजात कान, नाक का टेढ़ापन या विकृत, हाथों व पैरों की चिपकी उंगुलियां, जलने या दुर्घटना में कटे फटे निशान, चेहरे के दाग धब्बों आदि की कास्मेटिक सर्जरी आदि।

स्किन विभाग - लेजर द्वारा अनचाहे बालों को हटाना।

उपलब्ध सुविधायें:-

★ अत्याधुनिक 1.5 Tesla MRI मशीन द्वारा MRI Brain, MRI Knee Joint, MRI Spine आदि ★ 32 Slice-CT स्कैन मशीन द्वारा CT Head, सी.टी. स्कैन स्पाइन एवं सीटी चैस्ट। आदि ★ डायलेसिस की सुविधा ★ डिजीटल एक्सरे ★ Mammography ★ कान की जाँच (Audiometry), बैरा (BERA), इंपीडेंस (Impedance) ★ हृदय की जाँच, ECHO,TMT ★ पल्मोनरी फंक्शन टेस्ट (PFT) ★ अल्ट्रासाउण्ड★ आँख की जाँच पेरीमेट्री, टोनोमेट्री/रिफरेक्शन । ★ दुरबिन विधी द्वारा सभी प्रकार के ऑपरेशन की सुविधा उपलब्ध

परिवार स्वाथ्य कार्ड की सुविधा 200/- रु में एक साल के लिए उपलब्ध

मोतियाबिन्द का आपरेशन, लैन्स, दवा व खाने के साथ मुफ्त।

रजिस्ट्री सं.डी.एल.-33004/99 REGD. No. D.L.-33004/99

भारत का राजपत्र
The Gazette of India
सी.जी.-डी.एल.-अ.-12032024-252907
CG-DL-E-12032024-252907
असाधारण
EXTRAORDINARY
भाग II-खण्ड 3-उप-खण्ड (ii)
PART II-Section 3-Sub-section (ii)
प्राधिकार से प्रकाशित
PUBLISHED BY AUTHORITY

सं. 1214] नई दिल्ली, मंगलवार, मार्च 12, 2024/फाल्गुन 22, 1945
No. 1214] NEW DELHI, TUESDAY, MARCH 12, 2024/PHALGUNA 22, 1945

सड़क परिवहन और राजमार्ग मंत्रालय

अधिसूचना

नई दिल्ली, 12 मार्च, 2024

का.आ. 1276(अ).—केन्द्रीय सरकार ने, राष्ट्रीय राजमार्ग अधिनियम, 1956 (1956 का 48) (जिसे इसमें इसके पश्चात् उक्त अधिनियम कहा गया है) की धारा 3क की उपधारा (1) के अधीन जारी की गई भारत सरकार के सड़क परिवहन और राजमार्ग मंत्रालय की अधिसूचना संख्या का.आ. 4851 तारीख 08/11/2023, जो भारत के राजपत्र, असाधारण, भाग II, खण्ड 3, उपखंड (ii) में प्रकाशित की गई थी, द्वारा उत्तर प्रदेश राज्य के शाहजहाँपुर जिले में NH731 के कि.मी. 34.402 से कि.मी. 119.312 (सक्षम प्राधिकारी नगर मजिस्ट्रेट शाहजहाँपुर) तक के राष्ट्रीय राजमार्ग के निर्माण (चौड़ा करने/ चार लेन का बनाने, आदि), अनुरक्षण, प्रबंधन और प्रचालन के लिए उस अधिसूचना से उपाबद्ध अनुसूची में विनिर्दिष्ट भूमि का अर्जन करने के अपने आशय की घोषणा की थी;

और उक्त अधिसूचना का सार उक्त अधिनियम की धारा 3क की उपधारा (3) के अधीन तारीख 29/11/2023 को "द टाइम्स ऑफ इण्डिया (अंग्रेजी)" और तारीख 30/11/2023 "अमृत विचार (हिन्दी)" को दोनों में प्रकाशित किया गया था;

जबकि सक्षम प्राधिकारी को धारा 3-ग के तहत दायर आपत्ति प्राप्त हुई है, जिस पर विचार किया गया है और उसका उचित रूप से निपटान किया गया;

और सक्षम प्राधिकारी ने उक्त अधिनियम की धारा 3घ की उपधारा (1) के अनुसरण में, केन्द्रीय सरकार को अपनी रिपोर्ट दे दी है;

अतः अब, केन्द्रीय सरकार, सक्षम प्राधिकारी की उक्त रिपोर्ट प्राप्त हो जाने पर और उक्त अधिनियम की धारा 3घ की उपधारा (1) द्वारा प्रदत्त शक्तियों का प्रयोग करते हुए, यह घोषणा करती है कि उक्त अनुसूची में विनिर्दिष्ट भूमि का पूर्वोक्त प्रयोजन के लिए अर्जन किया जाना चाहिए;

और अब, केन्द्रीय सरकार, उक्त अधिनियम की धारा 3घ की उपधारा (2) के अनुसरण में यह घोषणा करती है कि इस अधिसूचना के राजपत्र में प्रकाशन पर, उक्त अनुसूची में विनिर्दिष्ट भूमि सभी विल्लंगमों से मुक्त होकर आत्यन्तिक रूप से केन्द्रीय सरकार में निहित हो जाएगी।

अब, इसलिए, धारा 3जी की उप-धारा (3) के अनुपालन में सक्षम प्राधिकारी इन कार्यवाहियों के तहत अर्जित की जा रही भूमि में रूचि रखने वाले सभी भूमि मालिकों या व्यक्तियों को दी गयी अनुसूची में उल्लिखित भूमि के संबंध में अपने दावे प्रस्तुत करने के लिए आमंत्रित करता है। यहाँ नीचे सक्षम प्राधिकारी के कार्यालय में इस सार्वजनिक सूचना के प्रकाशन की तारीख से 15 दिनों के भीतर (कार्यालय सक्षम प्राधिकारी/ नगर मजिस्ट्रेट शाहजहाँपुर) में आमंत्रित करता है।

नीचे दी गयी अनुसूची में निर्दिष्ट भूमि में रूचि रखने वाले सभी व्यक्तियों (भूमि के मालिक और अन्य इच्छुक व्यक्ति को उक्त भूमि पर अपने दावे प्रस्तुत करने के लिए कहा जाता है (उनका हिस्सा, भूमि का क्षेत्रफल, उससे जुड़ी कोई भी संपत्ति जैसे) संरचनाएं/पेड़ आदि और प्रासंगिक अभिलेखों के साथ ऐसी भूमि में संबंधित हित की प्रकृति बताएं। उक्त भूमि मालिकों या उसमें रूचि रखने वाले व्यक्तियों को अपने बैंक खातों का विवरण भी प्रस्तुत करना होगा, जिसमें वे अपनी मुआवजा राशि जमा करना चाहते हैं। निम्नलिखित सांकेतिक प्रारूप में दावे प्रस्तुत किए जा सकते हैं।

गॉव/शहर का नाम	भूस्वामी का नाम/हितबद्ध व्यक्ति	भू-सर्वेक्षण संख्या	भूमि के क्षेत्रफल में उनका हिस्सा	भूमि में स्थित कोई संरचना/पेड़/टयूबवेल	बैंक का नाम /शाखा जिसमें वे खाता धारक हों।	बैंक खाता सं. का विवरण, बैंक शाखा का आई.एफ.एस.सी. (I.F.S.C.)कोड

कार्यालय सक्षम प्राधिकारी/नगर मजिस्ट्रेट शाहजहाँपुर।

अनुसूची

उत्तर प्रदेश राज्य के हरदोई जिले में NH 731 के कि.मी. 34.402 से कि.मी. 119.312 (सक्षम प्राधिकारी नगर मजिस्ट्रेट शाहजहाँपुर) के लिए अर्जन की जाने वाली संरचना सहित अथवा संरचना रहित विवरण।

जिलाः शाहजहांपुर
फा. सं. 17001/1/2018/PIU&Brly/3D]
अमय जैन, उप. सचिव

https:// egazette.gov.in
Publication date: 12 मार्च 2024
https://egazette.gov.in/(S(grzgnqlc5lw2bkudb4ugyqca))/ViewPDF.aspx
https://bhoomirashi.gov.in/auth/revamp/showfile.cshtml?TAB=bGFfVGhyZWVEX2ZpbGVz&fk=bm90aWZpY2F0aW9uX2lk&fkid=NTQxODQ=&EncHid=1789846342&type_id=1

नोट : इस अधिसूचना की वास्तविक प्रति सीएएलए/पीआईयू/पीएमयू/आरओ/ईडी के कार्यालय में भी उपलब्ध है और भूमि मालिक वहां भी अधिसूचना देख सकते हैं।

वाराणसी में होली मिलन समारोहों के साथ चटख हुआ भाजपा का रंग, कांग्रेस प्रत्याशी अजय राय बता रहे मैं काशी का बेटा

काशी में केसरिया छटा गहराई डमरू के साथ बज रही शहनाई

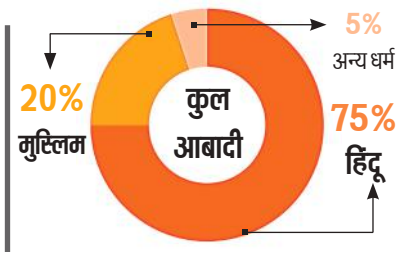

मनोज त्रिपाठी, कानपुर

अमृत विचार। बाबा विश्वनाथ की नगरी वाराणसी में होली मिलन समारोहों में शहनाई और शास्त्रीय संगीत की सुर और ताल के बीच चुनावी रंग चटख हो गया है। हालांकि यहां मतदान सातवें चरण में पहली जून को होना है, लेकिन चारों ओर केसरिया छटा बिखर चुकी है । लोगों के घरों पर राम मंदिर की स्थापना के समय लगाए गए भगवा ध्वजों के साथ अब भाजपा के झंडे लहरा रहे हैं। भाजपा कार्यकर्ताओं ने प्रधानमंत्री नरेंद्र मोदी की प्रत्याशिता घोषित होने पर शहर भर में रंग, गुलाल और आतिशबाजी के साथ होली और दीपावली एक साथ मनायी थी। नौ मार्च को मोदी के शहर आने पर लोगो ने पुष्पवर्षा करते हुए इस बार जीत की हैट्रिक ही नहीं, देश में सबसे बड़ी विजय होने का शंखनाद किया था। 2014 के चुनाव में वाराणसी सीट पर नरेंद्र मोदी को पौने छह लाख वोट मिले थे, 2019 में करीब पौने सात लाख वोट मिलने से उनकी जीत का आंकड़ा और बढ़ गया था। इस बार मोदी का मुकाबला करने तीसरी बार मैदान में उतरे गठबंधन प्रत्याशी यूपी कांग्रेस अध्यक्ष अजय राय को लेकर लोगों की उत्सुकता सिर्फ इतनी भर है कि वह कितने वोट बटोर पाएंगे । गौरतलब है कि वर्ष 2014 और 2019 के चुनाव में अजय राय तीसरे नंबर पर रहे थे। वर्तमान में वाराणसी जिले की सभी आठ विधान सभा सीटों पर भाजपा गठबंधन का कब्जा है। भाजपा के यहां बढ़ते ग्राफ को इसी से समझा जा सकता है कि 2009 में डॉ. मुरली मनोहर जोशी ने 30.5% वोट शेयर के साथ जीत हासिल की थी, जो 2014 में नरेंद्र मोदी के लिए 56.4% और 2019 में 63.6% तक पहुंच गई थी इस बार भाजपा का लक्ष्य यहां तीन चौथाई से ज्यादा वोट हासिल करने का है।

वाराणसी की सभ्यता, संस्कृति और आस्था का जिस तरह काशी विश्वनाथ मंदिर और गंगा नदी से अटूट रिश्ता है, कुछ वैसी ही पहचान अब प्रधानमंत्री मोदी ने इस शहर से जोड़ ली है। शिव भक्त होने के साथ मोदी ने खुद को बनारसी कहकर यहां के लोगों का दिल जीत लिया है। वाराणसी को मंदिरों का शहर, देश की धार्मिक राजधानी, शिव की नगरी, ज्ञान नगरी जैसे नामों से भी जाना जाता है। हिन्दुस्तानी शास्त्रीय संगीत का बनारस घराना यहीं विकसित हुआ है। संत कबीर, संत रविदास, वल्लभाचार्य, मुंशी प्रेमचंद, जयशंकर प्रसाद, आचार्य रामचंद्र शुक्ल, पंडित रवि शंकर, गिरिजा देवी, पंडित हरि प्रसाद चौरसिया और उस्ताद बिस्मिल्लाह खां जैसे नामों ने इस शहर का मान-सम्मान और बढ़ाने के साथ देश को दिशा दिखाने का भी काम किया है। वाराणसी से पहले भी कई दिग्गज जैसे उत्तर प्रदेश के पूर्व मुख्यमंत्री कमलापति त्रिपाठी, भाजपा नेता डॉ. मुरली मनोहर जोशी और पूर्व प्रधानमंत्री लाल बहादुर शास्त्री के बेटे अनिल शास्त्री चुनाव जीतकर संसद पहुंचे हैं। लेकिन जिस तरह काशी के लिए कहा जाता है कि यहां कण-कण में शंकर बसते हैं, उसी तरह आज कहा जा सकता है कि जन-जन में मोदी बसते हैं। 2014 में वाराणसी से नामांकन पत्र भरते समय उन्होंने कहा भी था कि न मुझे किसी ने भेजा है, न मैं यहां आया हूं...मुझे तो मां गंगा ने बुलाया है।

पिछली बार सपा और कांग्रेस के कुल वोटों से मोदी को मिले थे दोगुने वोट

- पिछले लोकसभा चुनाव 2019 में भाजपा से फिर प्रधानमंत्री नरेंद्र मोदी वाराणसी से ही उतरे। उनके सामने कांग्रेस ने अजय राय और सपा ने शालिनी यादव को उतारा। लेकिन प्रधानमंत्री मोदी ने सपा प्रत्याशी शालिनी यादव को 4,79,505 मतों से बड़े अंतर से शिकस्त दी। इस चुनाव में नरेंद्र मोदी को 6,74,664 वोट मिले। सपा उम्मीदवार शालिनी को 1,95,159 और कांग्रेस के अजय राय को 1,52,548 वोट मिले थे। शालिनी यादव अब भाजपा का दामन थाम चुकी हैं, ऐसे में इस बार सपा और कांग्रेस की तरफ से अजय राय एक बार फिर प्रधानमंत्री नरेंद्र मोदी का मुकाबला करने उतरे हैं। मोदी के विरुद्ध यह उनका तीसरा जबकि लोकसभा सीट पर चौथा चुनाव है।

नेचर, कल्चर और एडवेंचर की त्रिवेणी बनने की तरफ बढ़े कदम

मोदी के नेतृत्व में काशी का भव्य और सामर्थ्य स्वरूप विकास की नई राह पर लगातार आगे बढ़ रहा है। योजनाओं और परियोजनाओं की सौगात ने सुविधाओं के साथ जिस तरह समृद्धि के नए द्वार खोल दिए हैं, उसे देखते हुए प्रधानमंत्री मोदी का यह कथन गलत नहीं लगता कि काशी नेचर, कल्चर और एडवेंचर का संगम बनने जा रही है। आज काशी विश्वनाथ कॉरिडोर, फूड स्ट्रीट और रिवर फ्रंट देखकर लोग वाह वाह कर उठते हैं। मंदिरों और घाटों तक पहुंचने वाली तंग गलियों का चौड़ीकरण किया गया है। मंडुवाडीह फ्लाईओवर, कनवेंशन सेंटर, ऊर्जा गंगा पीएनजी परियोजना, रिंग रोड, बाबतपुर-वाराणसी फोरलेन, आईपीडीएस, कबीरचौरा के पास हेरिटेज वॉक ने शहर का नक़्शा बदल दिया है। राम नगर में स्थापित आईडब्ल्यूटी मल्टी मॉडल टर्मिनल के द्वारा गंगा में जल परिवहन के जरिये बनारस से हल्दिया तक मालवाहक जहाजों का आवागमन संभव हुआ है। मल्टी मोडल टर्मिनल देश में इनलैंड वाटर परिवहन का पहला प्रोजेक्ट है। इसके अलावा जल संपूर्ति योजना, खूबसूरत पार्क, चौकाघाट लहरतारा फ्लाईओवर, 140 एमएलडी एसटीपी जैसी परियोजनाएं भी विकास की नई गाथा गढ़ रही हैं।

केजरीवाल हो गए थे फेल अजय ने जमानत गंवाई

भाजपा के प्रधानमंत्री पद के उम्मीदवार नरेंद्र मोदी के खिलाफ 2014 में आम आदमी पार्टी के अरविंद केजरीवाल और कांग्रेस से अजय राय मैदान में थे। मोदी ने केजरीवाल को 3,71,784 मतों से हरा दिया। इस चुनाव में नरेंद्र मोदी को 5,81,022 वोट मिले। दूसरे स्थान पर रहे अरविंद केजरीवाल के पक्ष में 2,09,238 लोगों ने वोट किया। कांग्रेस प्रत्याशी अजय राय तीसरे स्थान पर रहे, उन्हें 75,684 मिले और जमानत नहीं बच सकी। सपा और बसपा के प्रत्याशियों की भी जमानत नहीं बची। बसपा के विजय प्रकाश जायसवाल को 60,579 और सपा के कैलाश चौरसिया को 45,291 मत मिले थे। नरेंद्र मोदी 2014 में वाराणसी के साथ ही वडोदरा सीट पर भी चुनाव लड़े थे। वहां से 5,70,128 मतों से जीत मिलने के बाद भी उन्होंने प्रतिनिधित्व के लिए वाराणसी को चुना।

कांग्रेस व भाजपा दोनों एक-एक बार लगा चुकी हैं जीत की हैट्रिक

वाराणसी सीट पर अब तक दो बार जीत की हैट्रिक लग चुकी है। यहां से 1952, 1957 और 1962 में कांग्रेस के रघुनाथ सिंह लगातार जीते थे, उनके बाद भाजपा के शंकर प्रसाद जायसवाल 1996, 1998 और 1999 में तीन लगातार जीत का परचम फहरा चुके हैं। वर्ष 1967 के लोकसभा चुनाव में पहली बार वाराणसी सीट पर गैर कांग्रेसी उम्मीदवार भारतीय कम्युनिस्ट पार्टी के एसएन सिंह ने कांग्रेस के रघुनाथ सिंह को 18,167 मतों से हरा दिया था। हालांकि 1971 के चुनाव में फिर कांग्रेस ने वापसी की। शिक्षाविद् राजाराम शास्त्री ने कांग्रेस के टिकट पर चुनाव लड़ा और जनसंघ के कमला प्रसाद सिंह को 52,941 वोट से हराया। लेकिन 1977 की जनता लहर में कांग्रेस के राजाराम शास्त्री को लोकदल के टिकट पर उतरे चंद्रशेखर ने 1,71,854 वोट से मात दे दी। 1980 के चुनाव कांग्रेस से मैदान में उतरे प्रदेश के पूर्व मुख्यमंत्री कमलापति त्रिपाठी ने जनता पार्टी के प्रत्याशी समाजवादी नेता राज नारायण के खिलाफ 24,735 मतों से जीत दर्ज की। 1984 में भी कांग्रेस सीट बरकरार रखने में सफल रही। पार्टी के प्रत्याशी श्याम लाल यादव ने कम्युनिस्ट पार्टी के ऊदल को पराजित किया, पर 1989 में कांग्रेस के हाथ से यह सीट निकल गई। जनता दल के अनिल शास्त्री ने कांग्रेस के श्याम लाल यादव को 1,71,603 वोटों से हरा दिया।

पहली बार 1991 के चुनाव में भाजपा ने यहां खिलाया कमल

वर्ष 1991 के चुनाव में पहली बार वाराणसी सीट पर भाजपा को जीत मिली। भाजपा के शीश चंद्र दीक्षित ने माकपा के राजकिशोर को 40,439 मतों से शिकस्त दी। इसके बाद 1996 में भाजपा के शंकर प्रसाद जायसवाल ने जीत दर्ज करते हुए 1998 और 1999 में भी पार्टी की जीत का सिलसिला कायम रखा। 2004 के चुनाव में 15 साल बाद कांग्रेस ने राजेश कुमार मिश्रा की जीत के साथ यहां फिर वापसी की।

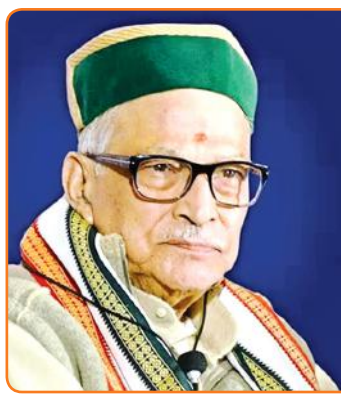

... जब डॉ. मुरली मनोहर जोशी ने माफिया मुख्तार अंसारी को हराया

- 2009 के लोकसभा चुनाव में वाराणसी सीट के परिणाम पर देश भर की नजरें लगी थीं। उस चुनाव में भाजपा के पूर्व राष्ट्रीय अध्यक्ष और पूर्व केंद्रीय मंत्री डॉ. मुरली मनोहर जोशी के मुकाबले बसपा ने बाहुबली मुख्तार अंसारी को उतार दिया था। प्रचार अभियान से लेकर मतदान के दिन तक भारी गहमागहमी रही। लेकिन जब नतीजे आए तो करीबी मुकाबले में डॉ. जोशी जीत दर्ज करने में सफल रहे। उन्होंने मुख्तार अंसारी को चुनाव में 17,211 वोटों से हरा दिया।

चुनाव में रोजगार का दम खम, फिर भी युवा बेदम

- पहाड़ के काम न आ सकी जवानी और यहां का पानी
- चुनावों में मुद्दा बनाकर गुमराह करना बना सभी दलों का शगल

अल्मोड़ा संसदीय सीट

रमेश जड़ौत, अल्मोड़ा

अमृत विचार : कहते हैं पहाड़ का पानी और पहाड़ की जवानी कभी यहां के काम नहीं आती। इस कहावत को चरितार्थ देश के हिमालयी रीजन के पहाड़ी जिले करते हैं। बीते 75 सालों में देश के सियासतदार और नीति नियंता इस कहावत को झुठलाने में लगातार नाकाम साबित हुए हैं। आजादी के बाद हर चुनावों में रोजगार सिर्फ एक सियासी मुद्दा बनकर रह जाता है। सियासतदार बेरोजगारी नाम की इस नाव पर पांव रख अपनी वैतरणी तो पार कर लेते हैं। लेकिन युवाओं की उम्मीदें कभी परवान चढ़ती नहीं दिखती। 2024 के चुनावों में एक बार फिर राजनैतिक दल रोजगार देने का दम खम तो भर रहे हैं। लेकिन सच्चाई यह है कि इन चुनावी वायदों के बीच आज पहाड़ का युवा बेदम हो चला है।

बात अल्मोड़ा संसदीय क्षेत्र की करें तो आजादी के बाद अब तक यहां अब तक कुल 18 और राज्य गठन के बाद से चार लोकसभा चुनाव हो चुके हैं और हर चुनावों में दलों ने बेरोजगारी को अपनी जीत के लिए ब्रह्मास्त्र की तरह प्रयोग किया। लेकिन चुनाव जीतने के बाद पहाड़ की जवानी की फिक्र करना हर कोई भूल गया। नतीजतन पहाड़ की जवानी के पास पहाड़ के बजाय महानगरों में पसीना बहाने के अलावा कोई चारा बाकी नहीं रहा। पिछले 18 लोकसभा चुनावों के परिणामों पर नजर डालें तो यहां मुख्य मुकाबला कांग्रेस और भाजपा के बीच रहा और बेरोजगारी के मुद्दे को भुनाकर कई सियासतदारों ने फर्श से अर्श तक सफर भी तय कर लिया। लेकिन नहीं बदली तो यहां के बेराजगारों की किस्मत। इस लोकसभा के चार पहाड़ी जिलों की बात करें तो यहां सिर्फ सेवायोजन कार्यालय में पंजीकृत बेरोजगारों की संख्या करीब एक लाख अस्सी हजार के आसपास है। जबकि हजारों युवा ऐसे भी हैं जिन्होंने कभी सेवायोजन कार्यालय में अपने आप को पंजीकृत ही नहीं कराया। बीते पांच सालों में इनमें से अगर कुछ युवाओं को रोजगार मिला भी होगा तो वह संख्या चंद युवाओं की है। बाकी युवा या तो महानगरों में रोजी रोटी के लिए संघर्ष कर रहे हैं, या फिर पहाड़ों में अस्थायी रोजगार कर जैसे-तैसे अपना जीवन यापन कर रहे हैं। ऐसी स्थिति में अब जबकि चुनाव एक बार फिर दहलीज पर हैं, सत्ताधारी भाजपा बेरोजगारी दर कम होने और स्वरोजगार को बढ़ावा देने का दम भर कर मैदान में उतरी है तो कांग्रेस युवाओं को रोजगार की गारंटी का शिगूफा दिखाकर आकर्षित करने की कोशिश में है।

बेरोजगारों का जिलेवार आंकड़ा

अल्मोड़ा	72,053
बागेश्वर	33,104
पिथौरागढ़	56,596
चंपावत	17,838

(यह आंकड़े जनवरी 2024 के हैं जो सेवायोजन कार्यालयों से लिए गए हैं)

सेना की सेवा से भी हुआ मोहभंग

उत्तराखंड प्रदेश का सेना से गहरा नाता रहा है। एक दौर वह भी था कि जब पहाड़ के अधिकांश घरों का एक सदस्य सेना में जरूर भर्ती होता था। तब पहाड़ के युवाओं के लिए सेना भर्ती रोजगार का बेहतर अवसर भी हुआ करता था। लेकिन वर्तमान दौर में सेना की सेवाओं में आई तमाम तब्दीलियों के कारण अब सेना से भी युवाओं का मोहभंग होता जा रहा है। जिस कारण रोजगार के इस जरिए से भी उम्मीदें कम होती जा रही हैं।

टेनी के सामने हैट्रिक का मौका, साख बचाने की चुनौती

खीरी सीट का हाल

विकास शुक्ल, लखीमपुर खीरी

अमृत विचार: नदियों और जंगलों की थाती समेटे लखीमपुर खीरी की धरती पर खीरी सीट का चुनाव इस पर कुछ अलग ही है। किसान आंदोलन के बाद जिस प्रकार का माहौल केन्द्रीय गृह राज्य मंत्री के खिलाफ था, उसमें उनके टिकट पर संदेह जताया जा रहा था। भाजपा नेतृत्व के उन पर तीसरी बार भरोसा जताने के बाद अब अजय मिश्र टेनी के सामने हैट्रिक की चुनौती है। इस सीट पर भाजपा और सपा में सीधी टक्कर होने की उम्मीद है। भाजपा के सामने जहां प्रतिष्ठा बचाने की चुनौती है, वहीं सपा वापसी के लिए जोर आजमाइश कर रही है।

जिले में खीरी और धौरहरा दो लोकसभा सीटें हैं। खीरी सीट पर केंद्रीय गृह राज्य मंत्री अजय मिश्र टेनी तीसरी बार चुनावी मैदान में हैं। 2014 के बाद 2019 में भी अजय मिश्र टेनी को जीत हासिल हुई। जुलाई 2021 में मोदी मंत्रिमंडल के विस्तार में टेनी को केन्द्रीय गृह राज्य मंत्री बनाया गया। मंत्री बनने के बाद तीन महीने बाद खीरी के निघासन विधानसभा क्षेत्र के तिकुनिया में हुई घटना से पूरे देश की सियासत में उबाल आ गया। कृषि कानूनों के खिलाफ किसान प्रदर्शन कर रहे थे। इस दौरान अजय मिश्र के बेटे आशीष मिश्रा की गाड़ी से कुचलकर चार किसान मारे गए। इस पर हिंसा भड़की तो चार अन्य की मौत हो गई। इस तरह आठ लोग मारे गए। किसान संगठनों से लेकर विपक्ष ने इसे मुद्द बनाकर सियरसी बढ़त लेने की कोशिश की लेकिन 2022 में विधानसभा चुनाव में जिले की आठों सीटों पर भाजपा ने परचम लहराकर विपक्ष को तगड़ा झटका दिया। खास बात यह रही कि सबसे बड़ी जीत निघासन विधानसभा में हुई, जहां घटना घटी थी। चर्चा होती रहीं, लेकिन कोई असर नहीं हुआ और टेनी का केंद्रीय मंत्री पद भी बरकरार रहा।

किसान आंदोलन के दौरान बेटे का नाम आने पर झेला तीखा विरोध

कब-कौन यहां से चुनाव जीता

वर्ष	प्रत्याशी	पार्टी
1952	रामेश्वर प्रसाद नेवटिया	कांग्रेस
1957	कुंवर खुशवक्त राय	प्रजातांत्रिक सोशलिस्ट पार्टी
1962	बालगोविंद वर्मा	कांग्रेस
1967	बालगोविंद वर्मा	कांग्रेस
1971	बालगोविंद वर्मा	कांग्रेस
1977	सूरत बहादुर शाह	भारतीय लोकदल
1980	बालगोविंद वर्मा	कांग्रेस
1984	ऊषा वर्मा	कांग्रेस
1989	ऊषा वर्मा	कांग्रेस
1991	गेंदन लाल कनौजिया	भाजपा
1996	गेंदनलाल कनौजिया	भाजपा
1998	रवि प्रकाश वर्मा	सपा
1999	रवि प्रकाश वर्मा	सपा
2004	रवि प्रकाश वर्मा	सपा
2009	जफ़र अली नकवी	कांग्रेस
2014	अजय मिश्र टेनी	भाजपा
2019	अजय मिश्र टेनी	भाजपा

अजय मिश्र टेनी, भाजपा।

लोकसभा चुनाव 2014 का परिणाम

प्रत्याशी	पार्टी	वोट मिले
अजय मिश्र टेनी	भाजपा	3,98,578
अरविंद गिरि	बसपा	2,88,304
जफर अली नकवी	कांग्रेस	1,83,940
रवि प्रकाश वर्मा	सपा	1,60,112

लोकसभा चुनाव 2019 का परिणाम

प्रत्याशी	पार्टी	वोट मिले
अजय मिश्र टेनी	भाजपा	6,09,589
पूर्वी वर्मा	सपा	3,90,782
जफर अली नकवी	कांग्रेस	92,155

खीरी लोकसभा में मतदाताओं का विवरण

वि.स. क्षेत्र	पुरुष	महिला	थर्ड जेंडर	कुल
पलिया	1,93,321	1,73,018	04	3,663,43
निघासन	1,88,373	1,62,933	0	3,51,306
गोला गोकर्णनाथ	2,11,418	1,90,917	24	4,02,359
श्रीनगर	1,73,998	1,52,150	04	3,26,152
लखीमपुर	2,20,534	1,95,765	10	4,16,309
कुल	9,87,644	8,74,783	42	18,62,469

नौ बार रहा कब्जा, लेकिन पहली बार मैदान से बाहर वर्मा परिवार

1962 से लेकर 2019 तक हर लोकसभा चुनाव में खीरी सीट पर वर्मा परिवार मैदान में रहा। 2009 से पहले तक नौ बार इस परिवार का कब्जा रहा। आजादी के बाद यहां से वरिष्ठ नेता बाल गोविंद वर्मा लंबे समय तक कांग्रेस के सांसद रहे। उन्होंने हैट्रिक भी लगाई। जनता ने उन्हें चार पर चुना। उनके निधन के बाद उनकी पत्नी ऊषा वर्मा लगातार दो बार सांसद रहीं। उनके बाद उनके बेटे रवि प्रकाश वर्मा ने सपा का दामन थामा और हैट्रिक लगाई। 2019 में रवि प्रकाश वर्मा की बेटी डॉ. पूर्वी वर्मा को सपा-बसपा गठबंधन का प्रत्याशी बनाया लेकिन वे हार गईं। इस बार वह कांग्रेस से टिकट मांग रहीं थीं, लेकिन गठबंधन के कारण सपा को यह सीट मिली। बहरहाल, 62 साल में पहली बार वर्मा परिवार चुनावी लड़ाई के बाहर रहेगा।

कल्पनाथ की तलाश | सपा ने दोबारा राजीव राय तो सुभासपा प्रमुख ने अपने बेटे अरविंद राजभर को मैदान में उतारा

घोसी में बसपा के दांव पर टिके दोनों गठबंधन के भाव

विनय जायसवाल, मऊ

अमृत विचार। बुनकरों की नगरी मऊनाथ भंजन के मतदाता एक बार फिर घोसी संसदीय सीट से अपने रहनुमा का चुनाव करने को तैयार हैं। औद्योगिक नगरी के रूप में पूरे भारत में पहचान रखने वाले मऊ नगर के मतदाताओं को कल्पनाथ राय जैसे सांसद की तलाश है जो न सिर्फ उनके यहां विकास की गंगा बहा सके बल्कि उनके सुख- दुख का साथी बन सके। हर चुनाव में घोसी सीट के सभी दलों के उम्मीदवार कल्पनाथ राय जैसा विकास कराने की बात तो करते हैं पर जीतने के बाद वे मतदाताओं की उम्मीदों पर खरे नहीं उतरते। इस बार बसपा अभी तक अपने उम्मीदवार का नाम तय नहीं कर सकी है तो भाजपा ने यह सीट अपनी सहयोगी दल सुभासपा को दी है। इंडिया गठबंधन में सपा ने यहां से राजीव राय को दूसरी बार मैदान में उतारा है। अब मतदाताओं के साथ ही सपा-कांग्रेस और भाजपा-सुभासपा को भी बसपा प्रमुख मायावती के निर्णय का इंतजार है। बसपा के उम्मीदवार को देखकर ही ये पार्टियां अपनी रणनीति तय करेंगी।

पांच विधानसभा क्षेत्रों को मिलाकर घोसी संसदीय क्षेत्र बना है। पूर्व के चुनावों में बाहुबली मुख्तार अंसारी का अच्छा खासा दखल यहां के चुनावों में हुआ करता था। मुस्लिम मतदाताओं को मुख्तार के फरमान का इंतजार रहता था। अब मुख्तार जेल में है। ऐसे में उसकी दखलंदाजी न के बराबर होगी। लेकिन यह साफ है कि जो दल भाजपा- सुभासपा के उम्मीदवार को हराने की स्थिति में होगा मुस्लिम मतदाता उसी के साथ जाएंगे चाहे वह सपा का उम्मीदवार हो या बसपा का। ऐसे में सपा और भाजपा से ज्यादा यहां के मुस्लिम मतदाताओं की निगाह बसपा के कदम पर लगी हुई है। 2014 की नरेंद्र मोदी लहर में भाजपा के हरिनारायण राजभर यहां से चुनाव जीतने में कामयाब रहे थे लेकिन पांच साल बाद जब 2019 में चुनाव हुए तो उन्हें बसपा के अतुल राय ने 1,22,568 वोटों से पटखनी दे दी। 2014 से पहले भाजपा इस सीट पर कभी नहीं जीती थी। इस चुनाव में जीत की वजह थी मुख्तार अंसारी का कौमी एकता दल से मैदान में उतरना। परिणाम यह हुआ कि यहां मुस्लिम वोट बड़े पैमाने पर मुख्तार के साथ गया और वह तीसरे स्थान पर रहा। बसपा के दारा सिंह चौहान को हराकर हरिनारायण राजभर सांसद बने थे, लेकिन 2019 में मुख्तार बसपा के साथ आए और नतीजा बसपा की जीत के रूप में सामने आया। इस सीट पर मुस्लिम मतदाताओं की तरह ही राजभर मतदाताओं की भूमिका भी अहम रहती है। यही वजह है कि सुभासपा प्रमुख ओपी राजभर ने इस सीट से अपने बेटे अरविंद राजभर को मैदान में उतारा है। कयास लगाए जा रहे हैं कि बसपा यहां से किसी मुस्लिम चेहरे पर ही दांव लगा सकती है।

भाकपा पांच बार, कांग्रेस चार बार, बसपा तीन मर्तबा जीती

इस संसदीय सीट पार भाकपा के उम्मीदवार पांच बार जीते तो कांग्रेस ने चार बार जीत दर्ज की है। सपा और भाजपा को एक- एक बार जीत मिली तो बसपा तीन बार यहां से अपने उम्मीदवार को संसद भेजने में कामयाब रही है।

कल्पनाथ राय की वजह से सुर्खियों में रही सीट

एक दौर था जब यह सीट पूर्व केंद्रीय मंत्री कल्पनाथ राय की वजह से सुर्खियों में आई। वे तीन बार कांग्रेस से राज्यसभा के सदस्य भी रहे। 1989 में कल्पनाथ राय इस सीट से सांसद बने थे। इसके बाद जब 1991 में चुनाव हुआ तो वे फिर कांग्रेस के सिंबल से मैदान में उतरे और जीते। लेकिन प्रधानमंत्री पीवी नरसिंहा राव के शासन में उन पर राज्यमंत्री के रूप में उन पर चीनी घोटाले का आरोप लगा और वे जेल गए। कांग्रेस से टिकट नहीं मिला तो वे 1996 में निर्दलीय मैदान में उतर गए। कल्पनाथ भारी मतों से जीते और कांग्रेस की इस सीट पर दुगर्ति हो गई। इसके बाद वे समता पार्टी में शामिल हुए और पुन: 1998 में संसद पहुंचे। कल्पनाथ राय को मऊ जिले में विकास पुरुष के रूप में जाना जाता है और आज भी यहां के मतदाताओं को उनके वास्तवितक उत्तराधिकारी की तलाश है जो विकास कर सके।

संदेशखाली का संदेश

ये हैं पश्चिम बंगाल के उत्तर चौबीस परगना जिला की बशीरहाट लोकसभा क्षेत्र से भाजपा की प्रत्याशी रेखा पात्रा। यह संदेशखाली घटना की प्रमुख पीड़ितों में शामिल हैं। रेखा जब प्रचार में निकलीं तो लोगों का समर्थन पाकर भावुक हो उठीं।

अमृत विचार
www.amritvichar.com

अतितृष्णा न कर्तव्या तृष्णां नैव परित्यजेत् ।
शनै : शनैश्च भोक्तव्यं स्वयं वित्तमुपार्जितम् ॥

अधिक इच्छाएं नहीं करनी चाहिए पर इच्छाओं का सर्वथा त्याग भी नहीं करना चाहिए। अपने कमाए हुए धन का धीरे-धीरे उपभोग करना चाहिए॥

संपादकीय

सतर्क रहने की जरूरत

पूरी दुनिया में आतंकवाद का खतरा मंडरा रहा है। आतंकवाद सबसे बड़ी समस्या और चुनौती बना हुआ है। 22 मार्च को मॉस्को के बाहरी इलाके में स्थित क्रोकस सिटी हॉल पर हुए आतंकवादी हमले में कम से कम 137 लोग मारे गए। वैश्विक स्तर पर खौफनाक आतंकी संगठन माने जाने वाले इस्लामिक स्टेट खुरासान ने रूस में की गई गोलीबारी की जिम्मेदारी ली। यह संगठन अंतर्राष्ट्रीय स्तर पर आतंकवादी घोषित किए गए गुट 'इस्लामिक स्टेट' का ही अंग है। इस चरमपंथी संगठन को 'आईएसके' कहा जाता है जो इस्लामिक स्टेट खुरासान का संक्षिप्त रूप है। इसका पूरा ध्यान अफगानिस्तान, ईरान और पाकिस्तान पर केंद्रित है। खुरासान एक समय फारसी साम्राज्य का हिस्सा हुआ करता था, जो अब ईरान, अफगानिस्तान और मध्य एशियाई मुल्कों में विभाजित है। इसी खुरासान के हवाले से आइसिस से संबद्ध रहा आतंकी संगठन 'आईएसआईएस-के' का जन्म हुआ। सीरिया युद्ध के समय दुनिया को बताया गया कि इनका सफाया किया जा चुका है। मगर, यह एक धोखा था। ये ऐसे आतंकी हैं, जो पाकिस्तान-अफगानिस्तान, सेंट्रल एशिया और दुनिया के विभन्न देशों में पैर पसार चुके हैं। विभिन्न सरकारें और एजेंसियां इनका दुरुपयोग करने में लगी हैं। ऐसे में क्या भारत को आइसिस-खुरासान से सतर्क रहने की जरूरत नहीं है। मास्को में हुए आतंकी हमले से भारत को भी सतर्क रहने की आवश्यकता है। आईएस से निपटने के लिए विभिन्न देशों को उन भू-राजनीतिक स्थितियों पर ध्यान देने की जरूरत है जो आईएस को फिर से संगठित होने में मदद कर रही हैं। जब तक तालिबान विविध आबादी वाले कट्टरपंथी अफगानिस्तान पर अपना एकमात्र पश्तूनों वाला शासन जारी रखेगा और पश्चिम एशिया के कुछ हिस्सों में अस्थिरता, युद्ध एवं अराजकता का माहौल बना रहेगा, तब तक आईएस जैसे समूह फलने-फूलने और हमले करने के रास्ते ढूंढते रहेंगे।

आतंकवाद को समाप्त करने के लिए वैश्विक स्तर पर ठोस व साझा प्रयास करने की जरूरत है। इसमें आतंकी वित्तपोषण और इससे संबद्ध चुनौतियों के चलते हमें यह सुनिश्चित करना होगा कि आतंकवादियों का समर्थन करने वाले देशों को जवाबदेह ठहराया जाए और इस समस्या से संगठित तरीके से निपटा जाए। आतंकवाद को वैश्विक घटना मानने के बावजूद आतंकवाद की अंतर्राष्ट्रीय रूप से स्वीकृत परिभाषा देने के लिए पूर्व में किए प्रयास बेकार साबित हुए हैं। अंतर्राष्ट्रीय समुदाय को राजनीतिक मतभेदों से ऊपर उठकर आतंकवाद की चुनौती को परास्त करना चाहिए। आतंकवाद की एक सार्वभौमिक परिभाषा को स्वीकार करना और आतंकवाद के प्रायोजक राष्ट्रों पर वैश्विक प्रतिबंध लगाना शांतिपूर्ण विश्व व्यवस्था का मार्ग प्रशस्त कर सकता है।

गणतंत्र में लोकतंत्र, प्रजातंत्र और जनतंत्र

कनक तिवारी
पूर्व महाधिवक्ता, छ.ग.

भारत में दुर्भाग्य से पश्चिमी समझ की जिस डेमोक्रेसी को स्वीकार किया गया है,उसमें लोकविमुखता का खोट है। अधिकांश लोग सामंतवाद के वायरस से अभी भी मुक्त नहीं हैं। आजकल के मंत्री ही राजा,जमींदार या नवाब हैं। निर्वाचक जनता उनकी ड्योढ़ियों पर नाक रगड़ती है। तब वे जन दर्शन देते हैं। जनतंत्र के पुरोधा तंत्र का हिस्सा हो गए हैं।

भारत में पश्चिमी नस्ल की डेमोक्रेसी के संवैधानिक अंतरण के बाद हिंदी में कई तरह के अनुवाद इस्तेमाल होते हैं। दरअसल डेमोक्रेसी शब्द का चरित्र परत दर परत व्यावहारिक होता है। विदेशी विचारों के आयात का यह भी एक तिलिस्म है कि दरअसल भारत के लोग समझ ही नहीं पा रहे हैं कि उनके लिए जम्हूरियत का असली अमल क्या है? डॉ. भीमराव अंबेडकर ने सबसे पहले जवाहरलाल नेहरू को टोका था कि उनके संविधान के मकसद वाले भाषण में डेमोक्रेसी शब्द का उल्लेख नहीं होकर भारत में रिपब्लिक अर्थात् गणतंत्र की स्थापना करना कहा गया था।

गणतंत्र और डेमोक्रेसी में साफ-साफ फर्क है। नेहरू ने शायद पुरानी यूनानी सभ्यता के छोटे-छोटे रिपब्लिक को ध्यान में रखकर उसका भारत के भविष्य प्रशासन के लिए सायास उल्लेख किया होगा। अंबेडकर और नेहरू की पश्चिमी दृष्टियों में कई समानताएं होने के बाद भी बहुत बारीक अंतर भी रहे हैं। संविधान के पंडित अपनी व्याख्या में इस दृष्टि भेद का फलक विस्तृत करने उस स्पेस में नहीं जाना चाहते। इससे कई तरह के सवाल उठते हैं। इसमें संदेह नहीं कि किसी भी अन्य नेता के मुकाबले गांधी भारत में ग्रामीण गणतंत्र की स्थापना के पक्ष में थे। वह एक तरह से यूनानी प्रकारांतर से समझा जा सकता है। हकीकत ऐसी नहीं थी। भारत में पंचायत को राज्यतंत्र की बुनियादी इकाई के रूप में अमल में किया गया है। उसकी बैठकें पूरे ग्राम समाज के सामने होने से उसका जनसमर्थन के संदेह की कोई गुंजाइश नहीं थी।

गांधी साहित्य में डेमोक्रेसी का हिंदी अर्थ प्रजातंत्र लिखा गया है। गांधी भारत के इतिहास में सामंती शासन की प्रजा के अधिकारों और समझ को लेकर सूक्ष्म जानकारियों से लैस थे। उन्होंने कई बार रेखांकित किया है कि बहुत निचले स्तर पर भी यदि जनता में एका हो तो राजा की आज्ञा को चुस्त-दुरुस्त किया जा सकता है। इसके लिए उन्होंने असहयोग और सिविल नाफरमानी जैसे नए राजनीतिक अहिंसक हथकंडे सुझाए थे। सामंती शासक के खिलाफ,नफरत, विद्रोह या सामाजिक क्रोध को गांधी ने उकसाने की कोशिश नहीं की थी। इसलिए प्रजातंत्र शब्द में सामंतशाही का

भग्नावशेष शामिल शरीक होता है। अन्य संविधान निर्माताओं के खिलाफ जाकर अंबेडकर ने पंचायत आधारित शासन प्रणाली को खारिज कर दिया। उन्होंने व्यक्ति अर्थात् निर्वाचक मतदाता को राज्यतंत्र खड़ा करने का बुनियादी आधार बनाया। यही कारण है बाद में मतदाता के वोट के आधार पर पंचायतें और नगर पालिका संस्थाओं से लेकर विधान सभाओं और संसद के लिए निर्वाचन हो रहे हैं। निर्वाचकों के ये प्रतिनिधि कम से कम पांच वर्ष के लिए सत्ता के केंद्र बन ही जाते हैं।

नए व्याकरणशास्त्री इसे जनतंत्र शब्द से संबोधित करते हैं। लगभग 130 करोड़ की आबादी के देश में कोई 50 प्रतिशत मतदाता हैं। बौद्धिक फरेब में यह माना जाता है कि उनकी ही हुकूमत चल रही है। ऐसी हुकूमतशाही में सामूहिकता नहीं होती। वह व्यक्तिवादी हो जाती है। उसे बमुश्किल कुछ सौ सदस्य संसद में और कुछ हजार विधायक विधान सभाओं में चलाते हैं। संविधान में अंग्रेजी के ज्ञानशास्त्र से सीधा उधार लेकर सामूहिक निर्णय की जिम्मेदारी और अधिकार मंत्रि परिषद के लिए कायम हुआ है। संविधान से इतर कई परंपराओं ने संविधान की समझ की काठी को कस दिया है। इसलिए देश और प्रदेश सामूहिक जिम्मेदारी के बदले प्रधानमंत्री और मुख्यमंत्रियों के निर्देशों, विवेक और व्यक्तित्व के आधार पर चलते हैं। सामूहिकता का ढोंग पालते जरूर हैं। इस तरह पश्चिम समझ की बराबरी के लोगों में प्रथम के आधार पर समझे जाने वाले प्रधानमंत्री के बदले बराबरी रहित और व्यक्ति पूजा के केन्द्र प्रधानमंत्री में डेमोक्रेसी निहित हो गई है। डेमोक्रेसी का सही अनुवाद तो लोकतंत्र है अर्थात् होना चाहिए। लोक एक अद्भुत शब्द है। उसमें सब कुछ समाहित है। गैरमतदाता, बच्चे, मुफलिस, निरक्षर,संक्रामक बीमारियों से पीड़ित, भिखारी, मानसिक व्याधियों के शिकार,संन्यासी,गुमशुदा लोग, अनाथ और हर तरह के वंचित भी लोक का प्रामाणिक हिस्सा होते हैं। वे प्रतिनिधि नहीं चुनते, लेकिन चुने हुए प्रतिनिधि उनके लिए भी होते हैं। लोक ही सत्ता का लिहाफ होता है। निर्वाचित जनप्रतिनिधि लोक के प्रति लगातार उत्तरदायी होने की समझ विकसित कर सकते हैं।

भारत में दुर्भाग्य से पश्चिमी समझ की जिस डेमोक्रेसी को स्वीकार किया गया है,उसमें लोकविमुखता का खोट है। अधिकांश लोग सामंतवाद के वायरस से अभी भी मुक्त नहीं हैं। आजकल के मंत्री ही राजा,जमींदार या नवाब हैं। निर्वाचक जनता उनकी ड्योढ़ियों पर नाक रगड़ती है। तब वे जनदर्शन देते हैं। जनतंत्र के पुरोधा तंत्र का हिस्सा हो गए हैं। उन्हें जनवादिता का अर्थ ही समझ नहीं आता। वे वोट देने वाले निर्वाचक मतदाता को निरर्थक या शासक देह की केंचुल से ज्यादा कुछ नहीं समझते। देश की राजनीति बहुत से कूढ़मगज, एकांगी और आधी अधूरी समझ के नेताओं और नौकरशाहों के हवाले है। आजादी के इतिहास, देशज सांस्कृतिक परंपराओं,लोक जीवन की विविधताओं,पुश्तैनी समझ के समाज के आत्मिक प्रयोगों और अनुभवों की सांस्कारिता वगैरह को लेकर शासन की केंद्रीय एजेंसियों को कुछ अता-पता नहीं है। इसलिए सत्ता और शासित के अलग-अलग लोक बन गए हैं। पहले भी किले,उनकी प्राचीर और उनके अलग उपनिवेशों में रहते लोग जनता के लिए दर्शनीय वस्तुएं होते थे। आज भी वही हैं। मंत्रियों की कोठियों के अतिरिक्त अब उद्योगपतियों की हवेलियां भी उग गई हैं। वहां हुकूमत का तिलिस्म और तिलिस्म की हुकूमत की दिन-रात की आंखमिचौली होती है। तथाकथित हम भारत के लोग हैं,जो अंग्रेजी शब्द डेमोक्रेसी का हिंदी अर्थ बूझने में सिर फुटौव्वल कर रहे हैं। संविधान बनाने में भाषिक गलतियां हुई हैं। समझाया गया था राज्यतंत्र का ताला होगा जिसे जनता की कुंजी द्वारा ही खोला और बंद किया जा सकेगा। हकीकत इसके उलट है। जनता के विवेक के ताले को पांच बरस के लिए सत्ता की कुंजी से बंद कर दिया जाता है। दार्शनिक परिकल्पना यह है कि सत्ता की सरिता जन उद्गम से लेकर जनकल्याण के विशाल महासागर तक जाती है। राजनीतिक मौसम की बेरुखी के कारण नदी का प्रवाह केवल चुनाव के वायदों की बरसात में जन आप्लावित होता है। बाद में सत्ता की सरिता जनदृष्टि में सूखती चली जाती है। वह जन निस्तार के लिए उपलब्ध नहीं होती। शब्दों की गफलत से जनाधिकारों को किस तरह वंचित और निरर्थक बनाया जा सकता है,भारत उसका एक उदाहरण है।

संविधान बनाने में भाषिक गलतियां हुई हैं। समझाया गया था राज्य तंत्र का ताला होगा जिसे जनता की कुंजी द्वारा ही खोला और बंद किया जा सकेगा। हकीकत इसके उलट है। जनता के विवेक के ताले को पांच बरस के लिए सत्ता की कुंजी से बंद कर दिया जाता है। दार्शनिक परिकल्पना यह है कि सत्ता की सरिता जन उद्गम से लेकर जनकल्याण के विशाल महासागर तक जाती है। राजनीतिक मौसम की बेरुखी के कारण नदी का प्रवाह केवल चुनाव के वायदों की बरसात में जन आप्लावित होता है। बाद में सत्ता की सरिता जनदृष्टि में सूखती चली जाती है। वह जन निस्तार के लिए उपलब्ध नहीं होती। शब्दों की गफलत से जनाधिकारों को किस तरह वंचित और निरर्थक बनाया जा सकता है,भारत उसका एक उदाहरण है।

प्रसंगवश

समाचार की नई परिभाषा

यह केवल देशद्रोह ही नहीं,संपूर्ण मानवता के विरुद्ध दुरभिसंधि और अपराध है कि समाचारों का मुक्त प्रवाह प्रयत्नपूर्वक अवरुद्ध कर दिया गया अथवा उसे विकृत कर दिया गया।

मैं मीडिया की क्लास लेता था। प्रारंभ में ही विद्यार्थियों से पूछा करता था-प्रतिक्षण कोटि-कोटि घटनाएं घट रही हैं,गांव और गली से लेकर राजधानी तक, देश और विदेशों तक। अब विचार करके बतलाओ कि इनमें से कौन सी घटना समाचार बन सकती है? फिर अपनी बात समझाता कि इन कोटि-कोटि घटनाओं में से जो भी घटना व्यक्ति,समाज और विश्व के लिए जीवन का कोई संदेश दे सके बस,वही घटना हमें संकलित करनी है और उसे संदेश का रूप देना है,किंतु आज विभिन्न चैनलों को देख रहा हूं। समाचार की परिभाषा ही बदल गई है। कल तक हम लोग अपनी-अपनी कक्षाओं में बतलाया करते थे कि समाचार एक संदेश होता है।

डॉ. राजेंद्र रंजन चतुर्वेदी
सेवानिवृत्त प्रोफेसर

वह परिभाषा अब आउट ऑफ डेट हो गई है। आज की नई परिभाषा है कि 'समाचार एक सौदा होता है,इस हाथ दे और उस हाथ ले।' अब पत्रकारिता या मीडिया लोकतंत्र का खंभा नहीं रहा,अब वह मीडिया घरानों के स्वार्थ के लिए लोकतंत्र की बुनियाद को हिलाने के लिए विस्फोटक बन चुका है। समष्टि हित के विरुद्ध व्यष्टिहित का साधक। सर्वथा अविश्वसनीय, लेकिन यह शुरुआत तो ग्लोबलाइजेशन के मुखौटे में हुई थी। उस समय सूचना क्रांति के नाम से यहां हरियाणा साहित्य अकादमी के सेमिनार में मैंने कहा था कि यदि इस पर सामाजिक नियमन नहीं हो सका तो यह मीडिया देशद्रोह की सीमा तक जा सकता है।

यह केवल देशद्रोह ही नहीं,संपूर्ण मानवता के विरुद्ध दुरभिसंधि और अपराध है कि समाचारों का मुक्त प्रवाह प्रयत्नपूर्वक अवरुद्ध कर दिया गया अथवा उसे विकृत कर दिया गया।

घोषणा पत्र में शामिल करें पर्यावरण के मुद्दे

डॉ.मनमोहन प्रकाश
स्वतंत्र पत्रकार

पर्यावरण संरक्षण के मुद्दे को हल्के में न लेते हुए उसके स्थाई निदान के लिए चुनाव के दौरान और चुनाव के बाद भी निरंतर संवाद और प्रयास करते रहें।

लोकसभा चुनाव-2024 की तारीखें घोषित हो चुकी है। इसी संदर्भ में सभी राजनैतिक पार्टियां जीत दिलाने वाले प्रत्याशियों के चयन के साथ ही उनकी जीत सुनिश्चित करने के लिए चुनावी सभाओं,रैलियों,मीटिंगों को आयोजित करने की तैयारी में व्यस्त हैं। राजनैतिक पार्टियों द्वारा मतदाताओं को अपने पक्ष में करने के लिए लोकलुभावन वादों का सहारा लेने से भी कोई परहेज नहीं है।

सभी राजनीतिक पार्टियों द्वारा अपने चुनावी घोषणा पत्र को आकर्षक,मतदाता हितैषी, गरीब हितैषी,विकासोन्मुखी बनाने के प्रयास हो रहे हैं। स्थान विशेष/राज्य विशेष के मतदाताओं से जुड़े मुद्दों को,समस्याओं को भी चुनावी घोषणापत्र में जगह देने पर विचार चल रहा है। इतना ही नहीं लगभग सभी पार्टियां देश से गरीबी हटाने,महंगाई को कम करने,भ्रष्टाचार को खत्म करने,रोजगार उपलब्ध कराने,सरकारी नौकरियों में इजाफा करने के साथ,रिक्त पदों को भरने की चर्चा पूर्व चुनावों के प्रचार में करती आई है।

हमेशा की तरह इस बार भी चुनावी घोषणा पत्र में और प्रचार के दौरान गरीबों के लिए विभिन्न लाभकारी योजनाओं के साथ जल कर, बिजली कर, माफ करने का जिक्र हो सकता है, किसानों के ऋणों को माफ करने को स्थान मिला सकता है,कुछ चीजों पर सब्सिडी की भी बात हो सकती है,गैस-पैट्रोल आदि के दाम भी चुनाव के कारण कम होते दिखाई दे रहे हैं,किंतु पर्यावरण विषय प्रचार माध्यमों से लगभग नदारद दिखाई दे रहा है,आगे भी शायद दिखाई दे तो कोई आश्चर्य नहीं। वो भी तब जब चुनाव ग्रीष्म ऋतु में हो रहे हैं और इस ऋतु की शुरुआत में ही कई छोटे-बड़े शहर पानी की किल्लत से जूझते नजर आ रहे हैं। नदी,जलाशय,भूमिगत जलस्रोत दम तोड़ते दिखाई दे रहे हैं। जनता नलों से जल आपूर्ति के स्थान पर टैंकरों से जल आपूर्ति पर निर्भर रहने के लिए मजबूर है तथा शुद्ध पेयजल के लिए पानी की केन/बोतल आदि पर निर्भरता बढ़ सकती है। किसानों को पराली जलाकर नई फसल के लिए खेतों की जमीन तैयार करने के अलावा कोई रास्ता भी नजर नहीं आ रहा है। स्थानीय स्तर पर कचरे का चोरी छुपे जलाने का सिलसिला थम नहीं रहा है। नदी,जलाशय आदि जल स्रोतों में कभी जनता द्वारा,कभी उद्योगों आदि द्वारा दूषित जल को छोड़ने की आदत में सुधार होता दिखाई नहीं दे रहा है। न ही जनता पानी के उपयोग के संदर्भ में मितव्ययिता का पाठ पढ़ने को तैयार है।

विकास के नाम पर पेड़-पौधे का कटना भी जारी है। चोरी-छिपे जंगलों से पेड़ों का कटना भी रूकने का नाम नहीं ले रहा है। इतना ही नहीं खाद्य पदार्थों का दूषित या मिलावटी रुप में बजारों में बिकना भी जारी है। कुल मिलाकर जो शुद्ध हवा,पानी, भूमि, वातावरण, खाद्य पदार्थ मतदाता और उनके परिवारों को जिंदा रखते हैं,स्वस्थ रखते हैं,उम्र में वृद्धि करते हैं,विभिन्न आवश्यक वस्तुओं को उपलब्ध कराते हैं,उन्ही की चर्चा चुनाव प्रचार से गायब दिखाई दे रही है। कोई भी प्रत्याशी और पार्टी पर्यावरण सुधार हेतु,प्रदूषण मुक्त शुद्ध प्राणवायु, जल, जमीन, उर्वरक, कृषि भूमि तथा खाद्य पदार्थों के लिए, खिसकते पहाड़ों के लिए, सिकुड़ते जंगल और कृषि भूमि के लिए,दम तोड़ती नदियों,सिमटते तालाबों-जलाशयों के लिए,साथ छोड़ते या यूं कहें और गहराई में उतरते भू-जल के लिए लोकसभा चुनाव 2024 में पर्यावरण आवाज बनेगा? क्या कोई प्रत्याशियों को,राजनीतिक पार्टियों को पर्यावरणीय समस्याओं के निदान के लिए रोडमैप के साथ,कारगर योजनाओं के साथ मतदाताओं के सामने जाने के लिए प्रेरित करने का साहस करेगा?

वस्तुतः इस लोकसभा चुनाव में पर्यावरण के मुद्दों को उठाना सही नजर आता है,क्योंकि हाल ही में स्विस संस्था द्वारा जारी विश्व के देशों की वायु प्रदूषण की रिपोर्ट ने सभी देशवासियों (भारतीयों) की चिंता बढ़ाई है। वहीं बैंगलोर में जल समस्या से निपटने के लिए दूसरे प्रदेशों के कर्मचारियों से घर से काम लेने के अनुरोध की चर्चा ने देश में गहराती पेयजल समस्या की ओर सभी छोटे-बड़े शहरों का ध्यान आकर्षित किया है।

अतः पर्यावरण संरक्षण के मुद्दे को हल्के में न लेते हुए उसके स्थाई निदान के लिए चुनाव के दौरान और चुनाव के बाद भी निरंतर संवाद और प्रयास करते रहें। मतदाता और देश की जनता पर्यावरण विषय को चुनावी प्रचार में,चुनावी घोषणापत्र में प्रमुखता से जगह दिलाने में सफल हो जाते हैं तो भविष्य में इस समस्या का समाधान सुनिश्चित है।

सोशल फोरम

वोटों का खेल

मर्लिन मुनरो की कई मूर्तियां विदेशों में जगह-जगह लगी हुई हैं,जो अगर भारत मे लग जाएं तो हमारी संस्कृति खतरे में पड़ जाएगी। इसे हम पश्चिम की नकल करार दे इसकी भर्त्सना करेंगे,लेकिन क्या ये बात हैरान करने के साथ तकलीफ देने वाली नहीं है कि हर गली,मोहल्लों, कस्बों,शहरों के चौक-चौराहों पर धर्म स्थल बना अपनी संस्कृति बचाने का दिखावा करने वाले लोग दरअसल दुनिया में सबसे ज्यादा पोर्न देखने वाले लोग हैं।

1100 साल पूर्व चंदेल वंश के लोगों ने खजुराहो की मूर्तियां बनाई। देखा जाए तो उस समय के पश्चिम के मुकाबले हमारे पूर्वज बहुत खुले विचारों के रहे होंगे। अब सवाल है कि आखिर इतने खुले विचारों वाले लोग यहां तक कैसे पहुंच गए? शायद एक सोची समझी नीति के तहत खुली हुई विचारधारा की भारतीय संस्कृति पर इसके अतीत को लाद दिया गया और हमारा अतीत हम पर इतना भारी पड़ गया कि हम आजतक इससे पीछा नहीं छुड़ा पा रहे हैं। अब हाल ये है कि हम जो दिखते हैं,वो है नहीं और हम जो नहीं हैं,वही हम दिखते हैं। अपने संस्कृति प्रधान देश की हकीकत ये है कि इस देश में हर 15 मिनट में एक स्त्री के साथ बलात्कार होता है और छेड़छाड़ की घटनाएं तो इससे कहीं ज्यादा हैं। इसमे भी अधिकतर बलात्कार उत्तर प्रदेश, मध्य प्रदेश और राजस्थान में होते हैं,जहां संस्कृति बचाने का दावा सबसे ज्यादा किया जाता है।

तजिंदर सिंघ
जमशेदपुर, झारखंड

बहरहाल मेरे एक मित्र का मानना है कि जिस दिन विदेशों जैसी मूर्तियां बनाने से वोट मिलने लग जाएंगे उस दिन विदेशी भी हमारी मूर्तियां देख शर्मा जाएंगे। आखिर हम वात्स्यायन के देश के लोग हैं। अपना हुनर भूले नही हैं। जरूरत पड़े तो हम इरोटिक में भी विश्व गुरु बनकर दिखा सकते हैं। फिलहाल तो जरूरत वोटों की है। खेल वोटों का है।

-फेसबुक वॉल से

हमने एक दुनिया को मोबाइल में सिमटते देखा है

हफीज किदवई
लेखक

यह बदलाव जो हमने देखे हैं,देख रहे हैं और देखेंगे भी, वह हैं हमारी दास्तान। हम जिस दास्तान के तुर्रम खां बनते हैं,उस घूमती हुई दास्तान के एक हिस्सा भर हैं।

हमें लगता है धरती की सबसे किस्मत वाली जेनरेशन रहे हैं हम या फिर हम सबसे बड़े बदलावों को देखने वाले लोग हैं। हमने गांव में बिना लाइट के लालटेन और लैंप देखे,खाना पकाने को चूल्हे और अंगीठी देखी। पेट्रोमैक्स और स्टोव देखा। हीटर और गैस चूल्हा देखा। टेलीफोन देखा,पेजर देखा,मोबाइल की हर किस्म देखी। रेडियो सुना,पॉडकोस्ट सुने। बड़ी और मोटी-मोटी फिल्म के कैसेट देखी,वीसीआर देखा,पर्दा और प्रोजेक्टर देखा। सिंगल स्क्रीन सिनेमा से मल्टीस्क्रीन सिनेमाहॉल देखे। 7 डी फिल्में देखी। खेत से आए घर में उबले भुट्टे खाए,तो अमेरिकन भुट्टे भी देख लिए। ज्वार को खुद भुनवाया तो दुनिया का हर तरह का कॉर्न देख और खा लिया। पिसा कोयला,दातून,चूल्हे की पकी मिट्टी, गुल,हुक्के की राख,कोलगेट पाउडर,लालदंत मंजन और फिर तरह-तरह के टूथपेस्ट इस्तेमाल किए।

हम वह लोग हैं,जिन्होंने मनमोहन सिंह को प्रधानमंत्री बने देखा। अब्दुल कलाम को राष्ट्रपति बने देखा। सुनीता विलियम्स और कल्पना चावला की चाल देखी। मदर टेरेसा, दलाई लामा, क्वीन एलिजाबेथ, सद्दाम हुसैन, यासर अराफात, जनरल गद्दाफी समेत दुनिया के तमाम टॉप लीडर देखे। अपने यहां सोमनाथ चटर्जी, मुलायम, लालू, काशीराम, शरद, करुणानिधि, बाल ठाकरे, मौलाना अली मियां, कल्बे सादिक तो न जाने कितने ही तरह के इतिहास बनाते लोग देखे। अमेरिका में दोनों तरह के बुश और लादेन के चैप्टर को देखा। हमने दुनिया को करवट लेते देखा है। तरक्की की तरफ बढ़ती अपनी मिट्टी को,धर्म के दलदल में फंसते देख रहे हैं। दुनिया को टेक्नोलॉजी में चैलेंज देने वाली अपनी पीढ़ी को नारे लगाकर भीड़ बनते देखा है। हमने दुनिया का नक्शा बनते बिगड़ते देखा है। हमने लता मंगेशकर, कपिल देव, इमरान खान, सचिन तेंदुलकर, पेले, मैराडोना, शारापोवा, विश्वनाथन आंनद, पंकज आडवाणी, हुसैन बोल्ट, जिदान, दिलीप कुमार, शाहरुख खान, हेलन, आशा पारिख, ऋषि कपूर,वहीदा रहमान,सलमान,आमिर, दिव्या भारती,श्री देवी,ऐश्वर्या को भी देखा है। हमारे सामने हैरी पॉटर आकर हिट हुई। हमने ही सुपर हीरो को बनते देखा है।

हम दुनिया की वह जेनरेशन है जिसने सिल बट्टे पर पिसी चटनी और मैकडोनाल्ड के पिज्जा,दोनों खाए हैं। हमें दोनों पसंद हैं। हमने तराने की तरह गा-गाकर पहाड़े याद किए हैं और अब हिसाब को चुटकियों में करने के लिए एआई का भी इस्तेमाल कर रहे हैं। हमने तख्ती और खड़िया इस्तेमाल की है और फिर बोलकर आईपैड पर लिखा भी है। हमने कोडैक के कैमरारोल और रील का धुलना देखा है, फिर डिजिटल कैमरे, डीएसएल आर के साथ अपने हाथ में बेहतरीन कैमरे देखे हैं। हमने बैंक में तांबे का टोकन लेकर पैसे भी जमा किए हैं और अब ऑनलाइन ट्रांजेक्शन भी करते हैं। अपने कजिंस के साथ अंताक्षरी खेलकर रात-रात जागें भी हैं और अब रील देखकर उन्हीं कजिंस को इग्नोर भी करते देखा है। हमने जुगनू भी देखे हैं और अब उन्हें न देख पाने की तड़प भी देख रहा हूं। हम बैलगाड़ी पर भी बैठें हैं और दुनिया की तेज तरीन गाड़ियों पर भी हाथ आजमाए हैं। पोलियो को होते और उसे खत्म करते हुए देखा है। हमने बरगद के घने पेड़ को बोनसाई बनते देखा है। हमने एक भरी पूरी दुनिया को एक मोबाइल में सिमटते देखा है।

यह बदलाव जो हमने देखे हैं,देख रहे हैं और देखेंगे भी, वह हैं हमारी दास्तान। हम जिस दास्तान के तुर्रम खां बनते हैं, उस घूमती हुई दास्तान के एक हिस्सा भर हैं। हमने मौत की खबर को तार से जाते हुए और उसे सुनकर बेहोश होते इंसानों को देखा है और अब लाइव लोगों को मरते हुए देख जरा भी अफसोस न करने वाले उन्हीं लोगों को देख रहे हैं। हमने इंसान से हैवान बनते देखा है। हमने एक दुनिया को एक मोबाइल में सिमटते देखा है। हम है वह खुशकिस्मत लोग,जिन्होंने जिंदगी का हर जायका चखा है।

अश्लीलता फैलाते ओटीटी प्लेटफार्म

विभिन्न ओटीटी प्लेटफार्म हमारे समाज को दूषित करने में लगे हुए हैं। ओटीटी प्लेटफॉर्म पर धड़ल्ले से अश्लीलता परोसी जाती है,जो कहीं न कहीं हमारे समाज की नैतिकता और मूल्यों को प्रभावित कर रही है। ओटीटी प्लेटफॉर्म के द्वारा इरोटिक कंटेंट के नाम पर लगातार पोर्न कंटेंट परोसा जा रहा है जिसका हमारे समाज पर बहुत ही नकारात्मक असर पड़ता है। इरोटिक का अर्थ सेक्स को मानवीय संवेदना के तौर पर पेश करना होता है,लेकिन पोर्न और इरोटिक के बीच के बारीक से फर्क को मिटाकर कलात्मक के नाम पर सिर्फ नग्नता और अश्लीलता को ओटीटी प्लेटफॉर्म के माध्यम से परोसा जा रहा है। यहां अश्लीलता का बाजार सज चुका है, जिस पर अंकुश लगाना बहुत जरूरी है।

सोनम लववंशी
स्वतंत्र लेखिका

बीते दिनों इसी दिशा में सरकार ने एक अहम फैसला लेते हुए देश के भीतर 18 ओटीटी प्लेटफॉर्म को बैन कर दिया है। द ग्लोबल स्टैटिक्स डॉट कॉम की रिपोर्ट के मुताबिक भारत में 45 करोड़ ओटीटी सब्सक्राइबर्स हैं। ओटीटी कंटेंट में वल्गेरिटी,न्यूडिटी और ड्रग्स एब्यूज को इस हद तक ग्लैमराइज किया जा रहा है कि बच्चे इसके मोहजाल से खुद को रोक नहीं पाते हैं। आजकल ओटीटी पर प्रसारित होने वाली 10 में से 8 वेब-सीरीज या शो ऐसे होते हैं,जिन्हें हम परिवार के साथ नहीं देख सकते हैं। इन शो और वेब सीरीज में अश्लील दृश्यों के साथ-साथ अभद्र भाषा परोसी जा रही है। अब तो स्तर इस हद तक गिर गया है कि स्टूडेंट्स और टीचर्स तक के रिश्ते को भी असभ्य तरीके से दिखाया जा रहा है जिसका समाज पर नकारात्मक असर हो रहा है। एक अन्य रिपोर्ट के अनुसार 2016 से 2020 के दौरान भारत में ओटीटी पर पोर्नोग्राफिक यानी अश्लील कंटेंट 1200 प्रतिशत से ज्यादा तेजी से बढ़े हैं,जो बालमन से लेकर बड़े-बुजुर्ग सभी को प्रभावित कर रहे हैं और जिसकी वजह से सामाजिक ताना-बाना बिगड़ रहा है। ऐसे में सरकार द्वारा ओटीटी प्लेटफॉर्म को इंफॉर्मेशन टेक्नोलॉजी एक्ट के तहत सेक्शन 67 और 67 (ए) के भारतीय दंड संहिता के सेक्शन 292 और महिलाओं के अश्लील प्रतिनिधित्व (निषेध) अधिनियम,1986 की धारा 4 का उल्लंघन करने के आरोप में प्रतिबंधित किया गया है।

टेक्नोलॉजी की नित नई उपलब्धि से भले ही दुनिया हथेली में सिमट कर रह गई है,लेकिन इस टेक्नोलॉजी ने हमारे आसपास से क्या कुछ नहीं छीना है? गौर करेंगे तो हम देखते हैं कि इसी तकनीक ने बच्चों की मासूमियत को छीन लिया है। इसी तकनीक ने अब मानवीय मूल्यों से भी खेलना शुरू कर दिया है,जो एक सभ्य समाज के लिए बेहद दुखद और त्रासदीपूर्ण है। ऐसे में तकनीक ने भले हमें सक्षमता प्रदान की है,लेकिन इसी सक्षमता के साथ हम सभी मानसिक रूप से रुग्ण बनते जा रहे हैं। आज हमारे टीनएजर्स इसी तकनीक की वजह से मानसिक रूप से कमजोर और दूषित मानसिकता के शिकार हो रहें हैं। उनके भीतर अपराधिक प्रवृत्ति जन्म ले रही है। देखा जाए तो देश-दुनिया में इंटरनेट की लत से छुटकारा दिलाने की कोई बेहतर नीति नहीं है। इंटरनेट पर क्या देखा जा रहा है? कोई पता लगाने वाला नहीं है,यह खतरनाक स्थिति है।

आश्रम पद्धति विद्यालय के लिए 36,778 ने किया आवेदन

लखनऊ, अमृत विचार : समाज कल्याण विभाग की ओर से प्रदेश में संचालित 94 आश्रम पद्धति विद्यालयों में विभिन्न कक्षाओं में दाखिले के लिए गुरुवार को परीक्षा होगी। दाखिले के लिए 6790 सीटों के सापेक्ष 36778 आवेदन आए हैं। अप्रैल से शुरू होने वाले जौनपुर के दो और अयोध्या के एक विद्यालय के लिए भी परीक्षा होगी। बता दें कि समाज कल्याण विभाग की ओर से प्रदेश में 94 आश्रम पद्धति विद्यालय संचालित किए जा रहे हैं और इसमें लगभग 32 हजार छात्र-छात्राएं अध्यनरत हैं। समाज कल्याण निदेशक कुमार प्रशांत ने बताया कि कक्षा छह, सात, आठ, नौ और 11वीं में रिक्त सीटों के लिए दाखिला परीक्षा होगी। उन्होंने बताया कि जौनपुर में दो और अयोध्या में एक नए आश्रम पद्धति विद्यालय में भी कक्षा छह, सात और आठ में दाखिले के लिए परीक्षा होगी। सबसे अधिक आवेदन कक्षा छह के लिए आए हैं। उन्होंने बताया कि प्रत्येक विद्यालय के हिसाब से 70 बच्चों का दाखिला भी होगा।

एसबीआई में ग्राहकों के खातों से करोड़ों की हेराफेरी, हंगामा

शाखा प्रबंधक ने जालसाजी कर ग्राहकों के डिपोजिट के अगेंस्ट लोनिंग करके निकाला पैसा

संवाददाता, प्रतापगढ़

अमृत विचार : एसबीआई की लीलापुर शाखा में ग्राहकों के फिक्स्ड डिपॉजिट, म्यूचुअल फंड, एसबीआई इंश्योरेंस के अगेंस्ट लोनिंग करके शाखा प्रबन्धक ने करोड़ों रुपये की हेराफेरी की। मामले कि जानकारी होने पर तत्कालीन मैनेजर पर आरोप लगाते हुए ग्राहकों ने बैंक पहुंचकर जमकर हंगामा किया। इस दौरान गुस्साए लोग पुलिस से भिड़ गए। सीओ के आने पर बताया गया कि मैनेजर को निलंबित कर विभागीय जांच शुरू कर दी गई है। करीब चार घंटे हंगामे के बाद लोग शांत हुए।

लीलापुर स्थित एसबीआई की शाखा में ग्राहकों ने फिक्स्ड डिपॉजिट, म्यूचुअल फंड, एसबीआई इंश्योरेंस में अपने पैसे जमा किये हैं। लीलापुर थाना के घरौरा निवासी हनुमान प्रसाद तिवारी ने इस बैंक में अपना 20 लाख रुपए फिक्स्ड कर रखा है।

एसबीआई लीलापुर में प्रदर्शन करते ग्राहक व हाथ जोड़कर एसओ से कार्रवाई की मांग करते ग्राहक। ● अमृत विचार

जमीन आदि के काम से वह 18 मार्च को बैंक पहुंचे और अपने फिक्स्ड डिपॉजिट की रकम के भुगतान की बात मैनेजर जयनाथ सरोज से की। आरोप है कि मैनेजर ने कुछ कागज पर हस्ताक्षर कराया और उनके फिक्स्ड डिपॉजिट पर लोनिंग की बात करने लगे। आशंका होने पर पीड़ित ने विरोध जताया तो उसके फिक्स्ड डिपॉजिट पर 18 लाख का लोन होने और ओडी के जरिए भुगतान हो जाने की बात उजागर हुई। जानकारी होते ही हनुमान ने यह बात अन्य ग्राहकों को बताई। खाताधारकों की छानबीन में बृजेश, सविता, निशा, नरेंद्र, मो. असफाक, सुभाष समेत कई ग्राहकों के साथ 10 करोड़ से अधिक की जमा रकम पर ब्रांच मैनेजर द्वारा उक्त तरीके से हेराफेरी की बात सामने आई। शिकायत मुख्य शाखा तक पहुंची तो 20 मार्च को ब्रांच मैनेजर जयनाथ सरोज को निलंबित करके विभागीय जांच शुरु हो गई। इसके बाद शिखर अग्रवाल को कार्यभार दिया गया। एक गार्ड का भी ट्रांसफर कर दिया गया। फेराफेरी का यह मामला अन्य ग्राहकों तक पहुंचने ओर बुधवार को बैंक खुलते ही बड़ी संख्या ग्राहक पहुंचे और हंगामा करने लगे। लोग ब्रांच मैनेजर के चैंबर में घुसकर उनसे अपने अपने खाते का डिटेल मांगने लगे। हंगामे की सूचना पर एसओ लीलापुर नरेंद्र सिंह पहुंचे और ग्राहकों को बाहर निकालने का प्रयास किया तो लोगों की उनसे नोकझोंक हुई। सीओ राम सूरत सोनकर ने ग्राहकों किसी तरह शांत कराया। करीब चार घंटे बाद हंगामा शांत हुआ। इस संबंध में राम सूरत सोनकर, सीओ लालगंज ने बताया कि फिक्स डिपॉजिट को शाखा प्रबन्धक ने लोन में तब्दील कर दिया है, खाते का पैसा शून्य है। इस बात को लेकर ग्राहक हंगामा कर रहे थे। एसओ की सूचना पर पहुंचकर शाखा प्रबन्धक शिखर अग्रवाल से बात की। उन्होंने बताया कि मामला उच्च अधिकारियों को बता दिया गया है। विभागीय मीटिंग चल रही है, इसके बाद निर्णय लिया जाएगा। आरोपी ब्रांच मैनेजर जयनाथ सरोज को निलंबित कर दिया गया है। इसके बाद ग्राहकों से बातकर उन्हें समझाया गया। तहरीर मिलने पर केस दर्ज कर कार्रवाई की जाएगी।

सपा के पूर्व विधानसभा प्रत्याशी ने किया ट्वीट

एसबीआई में लीलापुर में हेराफेरी की बात सामने आने पर कुछ ग्राहकों ने समाजवादी पार्टी से विधानसभा विश्वनाथगंज से प्रत्याशी रहे सौरभ सिंह से मामले को अवगत कराया। ग्राहकों से बात करने के बाद सौरभ ने फोन पर अफसरों से बात की। अफसरों ने बताया कि ग्राहकों का पैसा जाने नहीं पायेगा, सभी के साथ न्याय होगा। सौरभ ने शासन – प्रशासन को एक्स समेत अन्य सोशल साइट पर ट्वीट किया।

सार-संक्षेप

आईपीएस पीवी रामाशास्त्री की मूल कॉडर में वापसी

लखनऊ, अमृत विचार : 1989 बैच के आईपीएस अधिकारी एवं यूपी में एडीजी कानून-व्यवस्था जैसी जिम्मेदारी संभाल चुके पीवी रामाशास्त्री को केंद्र सरकार द्वारा उनके मूल कॉडर में वापस भेज दिया गया है। पीवी रामाशास्त्री बीएसएफ में स्पेशल डीजी (ऑपरेशंस) के पद पर तैनात थे। उनका कार्यकाल पूरा होने से पहले वापस भेजा गया है। हालांकि पुलिस मुख्यालय के सक्षम अफसरों द्वारा इसकी पुष्टि नहीं की गई है। सूत्रों के मुताबिक पीवी रामाशास्त्री बृहस्पतिवार को राजधानी आकर डीजीपी मुख्यालय में अपनी ज्वाइनिंग देंगे। तत्पश्चात उन्हें किसी महत्वपूर्ण पद पर तैनाती दी जा सकती है। केंद्र सरकार द्वारा कार्यमुक्त करने के 48 घंटे के भीतर उनके वापसी करने को लेकर भी तमाम अटकलें लग रही हैं। चर्चा है कि उन्होंने खुद यूपी वापस जाने की इच्छा जताई थी। गौरतलब हो कि पीवी रामाशास्त्री आईपीएस अधिकारियों की वरिष्ठता सूची में पांचवें स्थान पर हैं।

उद्योगों के विकास को उत्पादों का समय पर भुगतान जरूरी

लखनऊ, अमृत विचार : सूक्ष्म एवं लघु उद्योगों द्वारा आपूर्ति किए गए माल का भुगतान समय से न मिलने की गंभीर समस्या है। यदि उद्यमियों को भुगतान समय से मिल जाए तो वे अपने उद्योगों का विस्तार कर पाएंगे। जिससे नए रोजगार उत्पन्न होंगे और सरकार का राजस्व भी बढ़ेगा। यह बात बुधवार को इंडियन इंडस्ट्रीज एसोसिएशन के राष्ट्रीय अध्यक्ष नीरज सिंघल ने फैसिलिटेशन काउंसिल मेंबर्स के ओरिएंटेशन विषयक एक दिवसीय सेमीनार में कही। उन्होंने कहा कि सूक्ष्म एवं लघु उद्यम फैसिलिटेशन काउंसिल के कामकाज में कुछ खामियां हैं। इन खामियों को खत्म करने के लिए सेमीनार में सुझाव आए हैं। इन सुझावों की रिपोर्ट बनाकर राज्य सरकार को सौंपी जाएगी ताकि उद्यमियों को समस्याओं से छुटकारा मिल सके। मुख्य वक्ता सुरेश ढोले ने विभिन्न कानूनी पहलुओं पर प्रकाश डालते हुए कहा कि सूक्ष्म एवं लघु उद्योगों की सहायता के लिए बहुत सख्त अधिनियम है।

बैंकों में लंबित पशु पालन के केसीसी, 19 जिले पीछे

लखनऊ, अमृत विचार : ऋण देकर पशु पालन को बढ़ावा देने के लिए किसान क्रेडिट कार्ड बनाने में 19 जिले पीछे है। सबसे ज्यादा खराब प्रगति सीतापुर, सोनभद्र, फिरोजाबाद व मिर्जापुर की है। इन जिलों में पूरे वित्तीय वर्ष से पशु पालकों के आवेदन लंबित हैं। जिन्हें वर्ष समाप्ति से पहले स्वीकृत करने के निर्देश दिए गए हैं। फसल की तरह पशु पालन के लिए भी किसान क्रेडिट कार्ड बनाकर ऋण देना है। इसका जिलों को लक्ष्य मिला था। समीक्षा की गई तो 19 जिलों की प्रगति खराब मिली। इसमें सोनभद्र में लक्ष्य के सापेक्ष 5 .43 फीसद केसीसी, सीतापुर 5 .55, फिरोजाबाद 7 .23, मिर्जापुर 9 .59, गोंडा 11 .33, मैनपुरी 12 .33, लखीमपुर खीरी 13 .61, बांदा 13 .76, फर्रुखाबाद 13 .76, बलरामपुर 16 .39, भदोही 16 .86, हमीरपुर 17 .74, चित्रकूट 18 .36, एटा 20 .58, बहराइच 23 .73, मुरादाबाद 26 .30, आगरा 28 .22, बुलंदशहर 29 .75 व कानपुर देहात में 29 .78 फीसद केसीसी बनाए गए। जबकि, पूरे वित्तीय वर्ष आवेदन बैंकों में लंबित पड़े हैं। संस्थागत वित्त, बीमा एवं वाह्य सहायतित परियोजना महानिदेशालय की सहायक निदेशक निधि श्रीवास्तव ने वित्तीय वर्ष समाप्ति से पहले बैंकों को आवेदन निस्तारित करने के निर्देश दिए हैं।

इंडिया गठबंधन देश की जरूरत: स्वामी प्रसाद मौर्य

लखनऊ, अमृत विचार : राष्ट्रीय शोषित समाज पार्टी के राष्ट्रीय अध्यक्ष पूर्व मंत्री स्वामी प्रसाद मौर्य ने कहा कि इंडिया गठबंधन देश की जरूरत है। उनकी पार्टी गठबंधन को मजबूत करेगी। आजाद समाज पार्टी व अन्य क्षेत्रीय दलों के साथ गठबंधन की चर्चाओं को खारिज करते हुए उन्होंने कहा कि वह चुनाव में इंडिया गठबंधन के प्रत्याशियों को जिताने का काम करेंगे। उन्होंने कहा कि भारतीय जनता पार्टी की सरकार में गरीबों, अनुसूचित व पिछड़े वर्ग के लोगों के साथ अन्याय हो रहा है। महंगाई चरम पर है। लोकतंत्र व संविधान खतरे में है। विपक्षी दलों के नेताओं को फर्जी मुकदमों में जेल भेजा जा रहा है।

चुनाव आयोग की पाबंदियों का दिखा असर

राज्य ब्यूरो, लखनऊ

- **11 दिनों में अब तक कुल 85 करोड़ कीमत के उपहार, शराब और नगदी बरामद**
- **2014 में 1200 करोड़ तो 2019 में 3449 करोड़ के उपहार और नगदी बरामद हुई थी**

अमृत विचार : 2024 के लोकसभा चुनावों के दौरान आचार संहिता के अनुपालन में चुनाव आयोग लगातार कार्रवाइयां कर रहा है। अबतक लगभग 85 करोड़ रुपए की बहुमूल्य धातुएं, उपहार और नगदी बरामद की जा चुकी है। लेकिन विगत दो लोकसभा चुनावों को अगर गौर किया जाए तो इस बार इस तरह की अवैध गतिविधि कम नजर आ रही है। चुनाव प्रचार का आरंभिक दौर होने के कारण अभी अंतिम रूप से कुछ नहीं कहा जा सकता, लेकिन कार्रवाइयों और परिणामों से प्रतीत हो रहा है कि आयोग ने मतदाताओं को अवैध नगदी और उपहार के लेनदेन में काफी अंकुश लगाया है।

आयोग के आंकड़ों पर गौर किया जाए तो 2014 के लोकसभा चुनावों के दौरान छापेमारी और बैरियर लगाकर जो बरामदगी की गई थी, वह 12 सौ करोड़ थी। आयोग के मुताबिक इन 12 सौ करोड़ रुपए में बहुमूल्य वस्तुएं, शराब और नगदी थी। जबकि 2019 के चुनाव में यह आंकड़ा अप्रत्याशित रूप से बढ़कर 3449 करोड़ पहुंच गया। यह आश्चर्यजनक इसलिए भी था क्योंकि चुनाव के कुछ समय पहले ही नोटबंदी हुई थी।

ऐसे में इतने बड़े पैमाने पर बरामदगी हर किसी को चौंका रही थी। 2024 के लोकसभा चुनाव में भी आयोग के निर्देश पर पूरे प्रदेश भर में लगातार धर-पकड़ हो रही है। आचार संहिता लागू होने के बाद से अब तक लगभग 85 करोड़ रुपए कीमत की बहुमूल्य उपहार, शराब और नगदी बरामद की जा चुकी है। पूर्व में हुए चुनावों के आंकड़ों से अगर तुलना करें, तो इस रकम से यह प्रतीत हो रहा है कि आयोग की सख्ती का असर हो रहा है।

प्रत्याशियों में आयोग का भय बढ़ा है। विगत सोमवार को आयोग द्वारा की गई कार्रवाई के बाद जारी किए गए आंकड़ों पर अगर गौर करें तो नगदी बांटने एवं अन्य मामलों में 13 एफआईआर दर्ज कराए गए। लेकिन बरामदगी का आंकड़ा नहीं बताया गया। इसका मतलब है कि कोई खास बरामदगी नहीं हुई। हालांकि बुधवार की देर शाम जारी आंकड़ों के मुताबिक अब तक कुल 85 करोड़ रुपए कीमत के उपहार, शराब और नगदी बरामद की जा चुकी है। प्रथम चरण के मतदान को कुल 22 दिन शेष रह गए हैं। इन 22 दिनों तक अगर आयोग ऐसे ही सख्ती कर ले गया तो चुनावों में नगदी और उपहार बांटने के सिलसिले में काफी अंकुश लग जाएगा। यह एक सकारात्मक संदेश भी है।

राज्यपाल ने पांच ग्राम न्यायालयों में की जजों की नियुक्ति

- **बहराइच, हरदोई, कासगंज, रामपुर और गोंडा की एक-एक तहसील में तैनाती का आदेश**

लखनऊ, अमृत विचार : राज्यपाल की ओर से हाईकोर्ट से परामर्श करने के बाद पांच ग्राम न्यायालयों सिविल न्यायाधीश (जूनियर डिवीजन) संवर्ग के अधिकारियों की नियुक्ति की गई है। शासन ने इसकी जानकारी शासन ने अधिसूचना जारी करके दी है। प्रमुख सचिव न्याय विनोद सिंह रावत की ओर से जारी की गई अधिसूचना के मुताबिक बहराइच जनपद के तहसील मुख्यालय महसी स्थित ग्राम न्यायालय में पंकज कमार द्वितीय, हरदोई से संडीला में प्रवीण कुमार गौतम, कासगंज के पटियाली में अनुराग प्रथम, रामपुर के बिलासपुर में श्रीमती बिंदू यादव और गोंडा के करनैलगंज तहसील में अरूण कुमार गौतम को ग्राम न्यायालय में न्यायाधीश नियुक्त किया गया है।

सपा के प्रत्याशी को लेकर नाराज हैं आजम, डैमेज कंट्रोल करेंगे शिवपाल

राज्य ब्यूरो, लखनऊ

अमृत विचार : जेल के भीतर रहते हुए भी आजम खां सपा प्रमुख अखिलेश यादव का सिरदर्द बने हुए हैं। हालांकि ऐन चुनाव पर अपनी तुनकमिजाजी दिखाना मो. आजम के स्वभाव में है, लेकिन इस बार वह जेल हैं, बावजूद इसके उन्होंने पहले अखिलेश को और अब पार्टी के बड़े नेता शिवपाल को अपने पास बुलाने को मजबूर कर रहे हैं।

दरअसल, रामपुर सीट पर अब सपा के अधिकृत प्रत्याशी मौलाना मोहिबुल्लाह नदवी और मो. आजम के चहेते आसिम रजा आमने-सामने हैं। ऐसे में रामपुर सीट पर पेच फंस गया है। इस मुद्दे पर आजम खान और अखिलेश यादव के बीच भी तनातनी से इंकार नहीं किया जा सकता। इस स्थिति में डैमेज कंट्रोल के लिए शिवपाल सिंह यादव सीतापुर जेल आजम खान से मिलने जा रहे हैं। इससे पहले रामपुर में मंगलवार को आजम खान के करीबियों ने पत्रकारवार्ता कर चुनाव का बहिष्कार करने का घोषणा की थी। इसी से नाराज होकर सपा प्रमुख ने मोहिबुल्लाह नदवी को रामपुर सीट से प्रत्याशी बना दिया। नदवी मूल रूप से रामपुर जिले के रहने वाले हैं और तुर्क बिरादरी से संबंध रखते हैं। सूत्रों की मानें तो आजम खान मोहिबुल्लाह नदवी को पसंद नहीं करते हैं। इसलिए आसिम राजा ने आज नामांकन पत्र खरीद लिया है।

अपराधियों के विरुद्ध शिकंजा बनेगा मुख्य मुद्दा

राज्य ब्यूरो, लखनऊ

- **भाजपा नेताओं ने जारी किए तुलनात्मक आंकड़े**

अमृत विचार : आगामी लोकसभा चुनावों में यूपी की समस्त 80 सीटों पर बीजेपी की विशेष नजर है। ऐसे में यूपी में अपराधियों के विरुद्ध की गई कार्रवाई को यूपी सरकार की उपलब्धियों में विशेष रूप से गिनाया जाएगा। भाजपा नेताओं का दावा है कि अपराध और अपराधियों के प्रति जीरो टॉलरेंस की नीति के चलते उत्तर प्रदेश में विगत 7 वर्षों में एक भी सांप्रदायिक हिंसा की घटना नहीं हुई।

भाजपा प्रवक्ताओं के मुताबिक यूपी में पहले जंगलराज हुआ करता था, लेकिन अब ऐसा नहीं है। नवंबर 2019 से नवंबर 2023 के बीच प्रदेश के कुल 68 चिन्हित माफिया अपराधी व गैंग के सदस्यों द्वारा अवैध कृत्यों से अर्जित 3723 करोड़ से अधिक की संपत्तियों का जब्तीकरण व ध्वस्तीकरण किया गया। अन्य विभिन्न माफिया की जनवरी 2021 से अक्टूबर 2023 तक गैंगस्टर अधिनियम के अंतर्गत 4268 करोड़ रुपए से अधिक की संपत्ति के जब्तीकरण की कार्रवाई सुनिश्चित की गई। गैंगस्टर अधिनियम के अंतर्गत मार्च 2017 से नवंबर 2023 तक कुल 22,301 अभियोग पंजीकृत किए गए, जबकि 70,879 अभियुक्त गिरफ्तार किए गए। इसके साथ ही 120 अरब रुपए से अधिक की संपत्ति जब्त की गई। इस दौरान 192 अपराधी मुठभेड़ में मारे गए, जबकि 5800 घायल हुए।

मायावती के साथ प्रचार की कमान संभालेंगे आकाश

लखनऊ, अमृत विचार : प्रदेश में बसपा के चुनाव प्रचार की बागडोर प्रमुख मायावती के साथ राष्ट्रीय कोआर्डिनेटर आकाश आनन्द भी संभालेंगे। इसकी शुरूआत एक अप्रैल से होगी। एक माह पार्टी की तरफ से प्रदेश में 25 चुनावी रैलियां होंगी, जिसमें आकाश आनन्द 6 अप्रैल से प्रचार की कमान थामेंगे।

लोकसभा चुनाव में प्रथम चरण के चुनाव का नामांकन खत्म हो चुके हैं। अन्य पार्टियों की तरह बसपा ने भी अपने प्रत्याशियों के समर्थन में चुनावी रैलियों का कार्यक्रम घोषित कर दिया है। कार्यक्रम में तहत, प्रचार की शुरूआत पश्चिम उप्र से मायावती खुद करेंगी। प्रदेश में पहली बार नेशनल कॉआर्डिनेटर आकाश आनन्द को चुनाव प्रचार की जिम्मेदारी सौंपी गई है।

प्लाटून कमांडर के घायल होने के मामले की तस्वीर साफ नहीं

अयोध्या कार्यालय

अमृत विचार : संदिग्ध हालात में श्रीराम जन्मभूमि परिसर में मंगलवार शाम एके-47 की गोली लगने से घायल पीएससी प्लाटून कमांडर के मामले में अभी तस्वीर पूरी तरह साफ नहीं हो पाई है। पीएसी के अपर पुलिस महानिदेशक (एडीजी) सुजीत कुमार पांडेय व आईजी मध्य क्षेत्र अपर्णा कुमार समेत अन्य अधिकारियों ने बुधवार को परिसर पहुंकर विस्तार से घटनाक्रम की जांच की। परिसर के सीसीटीवी कैमरों की फुटेज को खंगलवाया। आईजी प्रवीण कुमार व एसएसपी राजकरन नय्यर ने भी घटनाक्रम की जानकारी ली।

घटना के 24 घंटे बाद भी जांच-पड़ताल जारी होने के बात कही जा रही है। वहीं छाती पर बायीं तरफ गोली लगना और गोली का सीधे आर-पार हो जाना कई सवाल खड़े कर रहा है। घायल प्लाटून कमांडर की हालत खतरे से बाहर है।

छानबीन में क्या निकला कोई बोलने को तैयार नहीं

सूत्रों से मिली जानकारी के अनुसार घटना के समय पोस्ट पर लालचंद सिंह और एक आंकिक शाखा का कर्मचारी मौजूद था। पुलिस दोनों से किसी स्थान पर पूछताछ कर रही है। एसएसपी राजकरन नय्यर ने मंगलवार रात 12 बजे के बाद बयान जारी कर गन की सफाई के दौरान ड्यूटी पर मौजूद प्लाटून कमांडर के घायल होने तथा छानबीन जारी होने की बात कही थी, लेकिन छानबीन में क्या निकला? इस पर अभी कोई खुलासा नहीं किया है।

वर्ग पहेली-22

बाएं से दाएं

3.1. गोपनीय बात का प्रकट हो जाना 2. भेद प्रकट हो जाना, रहस्य प्रकट हो जाना।

4. थोड़ा या थोड़े से कुछ अधिक।

7.1. सुरीले स्वरवाला 2. (संगीत) जिसका स्वर शास्त्रीय पद्धति के अनुरूप हो 3. महीन और मीठा (स्वर)।

8. परंपरागत रूप से शिव के लिए प्रयोग किया जाने वाला शब्द।

ऊपर से नीचे

1. गुड़गुड़ शब्द होना।

2.1. दूर किया या हटाया हुआ 2. एक स्थान से दूसरे स्थान पर पहुंचाया हुआ 3. जिसे कोई भगा या हर ले गया हो।

3. जिसे भांग पीने की लत हो, भांग का नशा करने वाला, भंगेड़ी।

5.1. निकटता, नज़दीकी 2. उपस्थिति, विद्यमानता 3. सम्मुखता, सामना।

6. (संगीत में) सरगम या सप्तक का 'प' के रूप में पांचवां स्वर जिसे कोयल की कूक का स्वर भी माना जाता है।

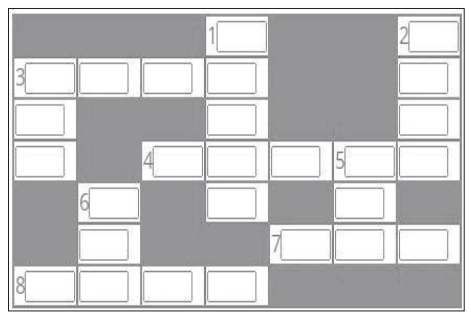

वर्ग पहेली -21 का हल

1 दू			2 रू		3 वि	
का		4 दु	हा		रो	
न		नि	5 नि	बो	ध	
	6 ह	या	ल	य		
		दा		7 त	8 मा	चा
9 अ	भि	र	त		निं	
				10 दा	द	रा

सुडोकू-101

सुडोकू एक तरह का तर्क वाला खेल है, जो एक वर्ग पहेली की तरह होता है। जब आप इस खेल को खेलना सीख जाते हैं तो यह बहुत ही सरलता से खेला जा सकता है। सुडोकू खेल में बॉक्स में 1 नंबर से 9 नंबर तक आने वाले अंक दिए हैं। इसमें कुछ बॉक्स खाली हैं, जिन्हें आपको भरना है। कोई भी अंक दोबारा नहीं आना चाहिए। एक सीधी लाइन और एक खड़ी लाइन तथा बॉक्स में नंबर रिपीट नहीं होना चाहिए।

	5		7			2		
8				2		6		
	3				6			
6		8					2	
	2						8	
			4			3		9
	6	4					7	
		1		6				2
					8		5	

सुडोकू -100 का हल

7	1	4	8	2	6	9	5	3
9	6	8	7	3	5	2	1	4
2	3	5	1	4	9	8	6	7
6	2	1	9	7	3	5	4	8
4	9	7	2	5	8	1	3	6
8	5	3	6	1	4	7	9	2
3	4	2	5	8	1	6	7	9
5	7	9	4	6	2	3	8	1
1	8	6	3	9	7	4	2	5

आज का भविष्यफल

-पं.डॉ. ज्ञानेन्द्र शर्मा

आज की ग्रह स्थिति : 28 मार्च, गुरुवार 2024 संवत-2080, शक संवत 1945 मास-चैत्र, पक्ष-कृष्ण पक्ष, तिथि-तृतीया 18 .56 तक तत्पश्चात चतुर्थी।

आज का पंचांग

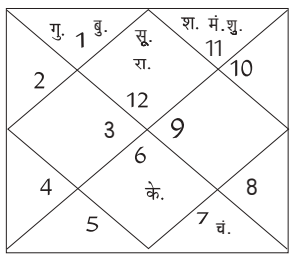

दिशाशूल-दक्षिण। **ऋतु**-वसंत।
चन्द्रबल-मेष, वृषभ, सिंह, तुला, धनु, मकर।
ताराबल-अश्विनी, कृत्तिका, मृगशिरा, आर्द्रा, पुनर्वसु, पुष्य, मघा, उत्तरा फाल्गुनी, चित्रा, स्वाति, विशाखा, अनुराधा, मूल, उत्तराषाढ़ा, धनिष्ठा, शतभिषा, पूर्वाभाद्रपद, उत्तराभाद्रपद।
नक्षत्र-स्वाती 18 .38 तक तत्पश्चात विशाखा।

मेष — आज जीवनसाथी आपसे पुरानी दबी हुई इच्छा को प्रकट करेगा। वैवाहिक जीवन काफी सुखमय रहने वाला है। अपने सहकर्मियों से ईर्ष्या न करें। व्यापार में कुछ नया प्रयोग कर सकते हैं। महंगी वस्तुओं पर धन खर्च करेंगे।

वृष — आज सोशल मीडिया का व्यावसायिक प्रयोग लाभप्रद सिद्ध होगा। सरकार की अच्छी योजनाओं का लाभ ले सकते हैं। अपने विकास के लिए आपको थोड़ा स्वार्थी बनना होगा। कार्यक्षेत्र में आगे बढ़ने के लिए अतिरिक्त श्रम करना पड़ेगा।

मिथुन — आज घर के खर्चे बढ़ने के कारण आपके ऊपर दबाव रहेगा। दोपहर के बाद स्थिति सामान्य होगी। इंजीनियरिंग के छात्रों की पढ़ाई में काफी बाधाएं आएंगी। नकारात्मक प्रवृत्ति के लोगों के साथ मैत्री संबंध स्थापित करने से बचें।

कर्क — आज किसी से असहमत होने पर उसका अपमान न करें। जोड़ों में दर्द और अकड़न जैसी समस्या हो सकती है। अपनी प्रतिभा को निखारने के लिए दिन बहुत अच्छा है। कमीशन के कारोबार से जुड़े लोग सावधान रहें।

सिंह — आज कारोबारी यात्रा हो सकती है। बेरोजगार युवा नौकरी के लिए इन्टरव्यू दे सकते हैं। पुराने निवेश से आपको अचानक लाभ प्राप्त होगा। दिन का प्रारम्भिक हिस्सा आपके लिये बेहद शुभ रहने वाला है। विशेष विषयों के अध्ययन को लेकर रुचि जागृत होगी।

कन्या — आज फाइनेंस संबंधी कार्यों में अपेक्षानुसार परिणाम नहीं मिलेंगे। भविष्य की योजनाओं को लेकर उत्साहित रहेंगे। पड़ोसियों के साथ संबंध खराब हो सकते हैं। आपके द्वारा बोले गए कटु वचनों से प्रियजनों का मन व्यथित न हो इसका ध्यान रखें।

तुला — आज शोध कार्यों में अपेक्षित सफलता मिलने से मन प्रफुल्लित रहेगा। रुके हुए कार्यों में तीव्रता आएगी। आध्यात्मिक विचारों का आपके ऊपर काफी प्रभाव रहेगा। आपका व्यवहार लोगों के लिए प्रेरणा बनेगा।

वृश्चिक — आज लोग आपके ऊपर बेवजह के आरोप लगा सकते हैं। यात्रा के दौरान अपना सामान सुरक्षित रखें। प्रेम संबंधों को लेकर आप काफी प्रसन्न रहेंगे। किसी मित्र को उधार देना पड़ सकता है। सरकारी नौकरी कर रहे लोगों को बॉस की डांट खानी पड़ सकती है।

धनु — आज आप काफी आशावादी रहेंगे। जल्दबाजी में काम पूरा करने से गलतियां हो सकती है। शरीर में थोड़ी थकावट रहेगी इसीलिए आराम पर्याप्त मात्रा में अवश्य लें। मित्रों के सहयोग से रुका हुआ काम गतिशील हो जाएगा।

मकर — आज संतान की शिक्षा पर ध्यान देना काफी आवश्यक है। सरकारी मामलों में सावधानी बरतें। करियर को लेकर चिंता के भाव उत्पन्न होंगे। धन-संपत्ति के मामलों में सफलता मिलेगी। लोग आपकी प्रतिभा और क्षमताओं का सम्मान करेंगे।

कुंभ — आज तनाव लेने के बजाय विवेक और धैर्य से काम लेना उचित होगा। धर्म-कर्म को लेकर मन में विपरीत विचार उत्पन्न हो सकता है। छात्र प्रतियोगी परीक्षाओं में अच्छा प्रदर्शन करेंगे। पारिवारिक मामलों को लेकर थोड़े परेशान रहेंगे।

मीन — आज सरकारी सहयोग से आपके काम पूरे हो सकते हैं। जीवनसाथी के साथ आपके संबंध बिगड़ सकते हैं। मन अशांत होने की संभावना है। किसी सहकर्मी के साथ आपको विवाद का सामना करना पड़ेगा। अपने खर्चों को नियंत्रित रखने का प्रयास करें।

आज की फिल्में

बादशाह — सुबह : 11.00
वीरगति — रात : 07 .00

एक विवाह ऐसा भी — सुबह : 11 .03
गजनी — शाम : 04 .18

रेडी प्लेयर वन — सुबह : 10 .09
जिओस्ट्राम — रात : 09 .00

नो प्रॉब्लम — सुबह : 09 .05
डॉन — रात : 08 .25

ब्रदर्स — सुबह : 09 .47
दसवीं — रात : 07 .00

आज की सुपरहिट फिल्म

जी सिनेमा पर रात : 08 .25 बजे

जोक्स ऑफ द डे

बालक अपने पड़ोस में जाता है और दरवाजे की घंटी बजाता है, महिला दरवाजा खोलती है।
महिला-बेटा क्या हुआ?
बालक- आंटी मम्मी ने एक कटोरी चीनी मंगाई है।
महिला (मुस्कुराकर उसका सिर सहलाते हुए कहती है)-अच्छा और क्या कहा है तेरी मम्मी ने ?
बालक -कहा है कि अगर वो डायन न दे तो सामने वाली चुड़ैल से ले आना।

पप्पू साइकिल से जा रहा था। अचानक एक लड़की से भिड़ गया।
लड़की- घंटी नहीं मार सकता था बे
पप्पू-अबे मैंने पूरी साइकिल मार दी अब क्या घंटी अलग से मारूं!

बाजार	सेंसेक्स ▲	निफ्टी ▲
बंद हुआ	72,996	22,123
बढ़त	526	118
प्रतिशत में	0.73	0.54

अमृत विचार
www.amritvichar.com
बरेली, गुरुवार, 28 मार्च 2024

बरेली मंडी

वनस्पति तेल तिलहन-तुलसी 1910, राज श्री 1390, फ़ॉर्चून कि. 1820, रविन्द्रा 1860, फॉर्चुन ली0 1670, जय जवान 1495, सचिन 1610, सूरज 1520, अवसर 1650, राग गोल्ड 1695, गृहणी 1605, क्लासिक (किलो) 1790, मोर 1640, चक्र टिन 1725, ब्लू 1725, आशीर्वाद मस्टर्ड 1760, स्वास्तिक 1880 । किराना- (प्रतिकु.) हल्दी निजामाबाद 17500, जीरा 40000, लाल मिर्च 20000-24000, धनिया 9000-11000, अजवायान 16000-24000, मेथी 8600, सौंफ 12000-18000, सोंठ 45000, (प्रतिकि0) लौंग 920-1000, बादाम 580-680, काजू 2 पीस 600, किसमिस पीली 140-180, मखाना 650-950 । चावल -(प्रति कु0) डबल चाबी सेला 10200, स्पाइस 7700, शरबती कच्ची 5200, शर्बती स्टीम 5600, डायमंड मंसूरी 4300, महबूब सेला 4550, गौरी रॉयल 9500, राजभोग 7350, हरी पत्ती (1किलो,5किलो) 10600, हरी पत्ति नेचुरल नया 10500, जेनिथ 10700, गलैक्सी 7400, सूमो 3900, पतंजलि गोल्डन सेला 7900, मंसूरी पनघट 4250, खजाना 4250 । दाल दलहन- मूंग दाल इंदौर 10800, मूंग धोवा काला क्राउन 11100, राजमा चित्रा 13200-14100, राजमा भूटान नया 11500, मलका काली 6750-7100 मलका दाल 7150-7700, मलका छाँटी 7350, दाल उड़द बिलासपुर 9800-10500, मसूर दाल छोटी 9000-9600, दाल उड़द दिल्ली 12000, उड़द साबुत दिल्ली 11800, उड़द धोवा इंदौर 13500, उड़द धोवा 11500-12100, दाल चना 7250, लाल हिंदुस्तान 7350, मलका विदेशी 7300, रूपकिशोर बेसन 8100, चना अकोला 8200, डबरा 9000-11500, सच्चा हीरा 10700, मोटा हीरा 11700, अरहर गोला मोटा 12600, अरहर पटका मोटा 13000, अरहर कोरा मोटा 13300, अरहर पटका छोटा 13800-14300, अरहर कोरी छोटी 15000 । चीनी - डालमियां 4040, पीलीभीत 4000, नवाबगंज 3980 (नयी), बहेड़ी 4000 (नयी)।

पिछले एक वर्ष के दौरान कृषि विपणन सुधार से मंडियों को मिली रफ्तार

केंद्र के निर्धारित मानकों पर उत्तर प्रदेश ने पूरा कर हासिल किए 100 अंक

प्रशांत सक्सेना, लखनऊ

अमृत विचार : उत्तर प्रदेश की मंडी समितियां किसानों से उपज खरीदने के साथ उनकी बेहतर मार्केटिंग करने में अन्य राज्यों से आगे पहुंच गई हैं। पिछले एक वर्ष में कृषि विपणन में तेजी से सुधार हुआ है।

परिणाम यह है कि केंद्र से कृषि विपणन सुधार के निर्धारित किए गए अधिनियम व मानक दोनों को उत्तर प्रदेश ने पूरा कर 100 में 100 अंक हासिल किए हैं। जबकि अन्य राज्यों को 90 से 96 फीसद अंक मिले हैं। इससे उत्तर प्रदेश कृषि विपणन के साथ केंद्र के निर्धारित मानकों को पूरा करने में पहले स्थान पर है। इससे किसानों को फायदा होने से मंडी कारोबार को रफ्तार मिली है। इसका किसानों को लाभ मिलेगा और आगे मंडी परिषद नवाचार अपनाएगा।

- **अधिनियम व नियम दोनों में मिले प्रदेश को 10-10 अंक**

इनमें बिंदुओं पर मिले 10-10 अंक : निजी बाजार, मंडियों के बाहर थोक व्यापार, वेयर हाउस, कोल्ड स्टोर, साइलो, ई-ट्रेडिंग, एक बाजार शुल्क, एकीकृत लाइसेंस, मंडी शुल्क

> केंद्र ने कृषि विपणन में सुधार के लिए सभी राज्यों के लिए मानक निर्धारित किए थे। उस पर उत्तर प्रदेश की मंडियों ने काम कर 100 फीसद मानक पूरे किए हैं। इसका किसानों को और लाभ मिलेगा। इसी तरह किसान हित में जो भी मानक आएंगे वह पूरे करेंगे।
>
> – अंजनी कुमार सिंह, निदेशक, मंडी परिषद।

शुल्क कम तो ई-ट्रेडिंग से आई बेहतरी

सिस्टम एनालिस्ट सतेंद्र तिवारी ने बताया कि वैसे तो मंडी समितियों पर कृषि विपणन के क्षेत्र में कई काम हुए। इसमें केंद्र के निर्धारित मानकों को पूरा करने में खास निजी बाजार, मंडियों के बाहर सीधे कारोबार की स्वीकृति देना व वेयर हाउस, साइलो व कोल्ड स्टोर को मार्केट यार्ड घोषित करना है। इसी तरह ई-ट्रेडिंग के जरिये किसानों को ऑनलाइन खरीद-बिक्री का प्लेटफार्म मिला। व्यापारियों को एक कर व एकीकृत लाइसेंस की सुविधा के साथ मंडी, बाजार व कमीशन शुल्क कम होने से राहत मिली। इससे विपणन को बढ़ावा मिला है।

आरबीआई ने एमपीसी बैठकों का कार्यक्रम जारी किया

मुंबई। भारतीय रिजर्व बैंक (आरबीआई) ने बुधवार को नये वित्त वर्ष (2024-25) के लिए मौद्रिक नीति समिति (एमपीसी) की दो महीने पर होने वाली बैठकों के कार्यक्रम की घोषणा की। एक आधिकारिक बयान के अनुसार, पहली बैठक तीन से पांच अप्रैल को होगी। अगली बैठक पांच जून को शुरू होगी जबकि मौद्रिक समीक्षा की घोषणा सात जून को होगी। आमतौर पर, छह सदस्यीय समिति के सदस्य बैठक के तीसरे दिन एक प्रस्ताव पर मतदान करते हैं और आरबीआई गवर्नर मतदान पूरा होने के बाद बैठक के नतीजों की घोषणा करते हैं। समिति के सदस्य बैठक के पहले दो दिन मौद्रिक नीति से जुड़े विभिन्न विषयों पर विचार-विमर्श करते हैं। संबंधित क्षेत्रों के विशेषज्ञ अपनी बातें रखते हैं।

भारतीय गेमिंग बाजार का राजस्व 2028 तक दोगुना

नई दिल्ली, एजेंसी

भारत सबसे तेजी से बढ़ने वाला मोबाइल गेमिंग बाजार है और इस उद्योग का वार्षिक राजस्व 2023 के 3.1 अरब डॉलर से लगभग दोगुना होकर 2028 तक छह अरब डॉलर हो सकता है। इंटरएक्टिव एंटरटेनमेंट एंड इनोवेशन काउंसिल और ऑनलाइन गेमिंग कंपनी विंजो की एक संयुक्त रिपोर्ट में बुधवार को यह बात कही गई।

आईईआईसी विश्लेषण और द्वितीयक आंकड़ों के आधार पर 'इंडिया गेमिंग रिपोर्ट 2024' के तहत 2023 में गेम के लिए भुगतान करने वाले 14.4 करोड़ उपयोगकर्ताओं की तुलना में 2028 में यह संख्या 24 करोड़ तक पहुंचने का अनुमान है। रिपोर्ट में कहा गया, भारतीय गेमिंग उद्योग में 1,400 से अधिक गेमिंग कंपनियां शामिल हैं, जिनमें 500 गेमिंग स्टूडियो भी शामिल हैं। गेमिंग का वार्षिक कारोबार 2028 तक छह अरब डॉलर तक पहुंचने का अनुमान है।" रिपोर्ट में कहा गया, भारत में गेम डाउनलोड केवल चार साल में (2019 से 2023 तक) 5.65 अरब से बढ़कर 9.5 अरब हो गया। इस वृद्धि ने 2023 में वैश्विक गेम डाउनलोड में भारत की हिस्सेदारी को 16 प्रतिशत तक बढ़ा दिया। इसके बाद क्रमशः 4.5 अरब (7.6 प्रतिशत बाजार हिस्सेदारी) डाउनलोड के साथ ब्राजील और 4.4 अरब (7.4 प्रतिशत बाजार हिस्सेदारी) डाउनलोड के साथ अमेरिका का स्थान रहा।

छह अरब डॉलर तक पहुंचने का अनुमान

सर्राफा

बरेली

गोल्ड (पक्के जेवर)	66400
गोल्ड (गिन्नी जेवर)	65400
सिल्वर (पक्की)	740 (अनुमानित)

रुपया पांच पैसे गिरा

मुंबई, एजेंसी। दुनिया की प्रमुख मुद्राओं के मुकाबले डॉलर के मजबूत होने से आज अंतरबैंकिंग मुद्रा बाजार में रुपया पांच पैसे गिरकर 83.34 रुपये प्रति डॉलर रह गया। वहीं, इसके पिछले कारोबारी दिवस रुपया 83.29 रुपये प्रति डॉलर रहा था। शुरूआती कारोबार में रुपया दो पैसे फिसलकर 83.31 रुपये प्रति डॉलर पर खुला और सत्र के दौरान आयातकों एवं बैंकरों की लिवाली होने से 83.45 रुपये प्रति डॉलर के निचले स्तर तक लुढ़क गया। वहीं, बिकवाली होने से यह 83.29 रुपये प्रति डॉलर के उच्चतम स्तर पर पहुंचा।

टाटा का चार्जिंग स्टेशन लगाने को एचपीसीएल से गठजोड़

नयी दिल्ली, एजेंसी

टाटा पैसेंजर इलेक्ट्रिक मोबिलिटी ने इस साल के अंत तक देशभर में 5,000 सार्वजनिक चार्जिंग स्टेशन स्थापित करने के लिए हिंदुस्तान पेट्रोलियम कॉरपोरेशन लिमिटेड के साथ गठजोड़ किया है। टाटा मोटर्स की इकाई टाटा पैसेंजर इलेक्ट्रिक मोबिलिटी (टीपीईएम) ने बुधवार को बयान में कहा कि इस गठजोड़ के तहत एचपीसीएल के पेट्रोल पंप पर चार्जिंग स्टेशन लगाये जाएंगे।

ये स्टेशन उन स्थानों पर लगाये जाएंगे जहां 1.2 लाख से अधिक टाटा इलेक्ट्रिक वाहनों के मालिक प्रायः आते हैं। कंपनियां सह-ब्रांडेड आरएफआईडी कार्ड के माध्यम से एक सुविधाजनक भुगतान प्रणाली शुरू करने की संभावना भी टटोल रही हैं। एचपीसीएल के पास 21,500 से अधिक पेट्रोल पंप का नेटवर्क है। कंपनी का दिसंबर, 2024 तक 5,000 इलेक्ट्रिक वाहन चार्जिंग स्टेशन स्थापित करने का लक्ष्य है। टीपीईएम के मुख्य रणनीति अधिकारी बालाजी राजन ने कहा, ''एचपीसीएल के साथ यह रणनीतिक साझेदारी भारत के ईवी परिवेश को आगे बढ़ाने की प्रतिबद्धता को दर्शाती है।

पवन माइक्रोसॉफ्ट विंडोज और सर्फेस के चीफ

नई दिल्ली, एजेंसी। आईआईटी मद्रास के पूर्व छात्र पवन दावुलुरी को माइक्रोसॉफ्ट विंडोज और सर्फेस का चीफ बनाया गया है। दावुलुरी ने लंबे समय से प्रोडक्ट हेड रहे पैनोस पानाय का जगह लिया है। पानाय ने पिछले साल अमेजन जॉइन करने के लिए डिपार्टमेंट छोड़ दिया था। दावुलुरी इससे पहले सरफेस ग्रुप को हेड करते थे, जबकि मिखाइल पारखिन विंडोज डिपार्टमेंट के हेड थे। इन दोनों के पद छोड़ने के बाद, पवन ने विंडोज़ और सरफेस दोनों डिपार्टमेंट्स का कार्यभार संभाल लिया है।

सात प्रतिशत के दायरे में देश की आर्थिक वृद्धि दर बेहतर : सान्याल

नयी दिल्ली, एजेंसी

प्रधानमंत्री की आर्थिक सलाहकार परिषद के सदस्य संजीव सान्याल ने बुधवार को कहा कि जब तक वैश्विक माहौल में सुधार नहीं होता, भारत को मौजूदा वृद्धि दर से संतुष्ट रहना चाहिए। उन्होंने सात प्रतिशत के दायरे में आर्थिक वृद्धि को बेहतर बताया। सान्याल ने यह भी कहा कि वृहद आर्थिक मोर्चे पर कड़ी मेहनत से जो स्थिरता हासिल की गयी है, उसे बनाये रखना जरूरी है।

सान्याल ने एक सम्मेलन में कहा, ''...हमारे लिए दहाई अंक में वृद्धि हासिल करना संभव है, लेकिन मैं वास्तव में इसको लेकर सावधान हूं। यह पूरा खेल वृद्धि पर वृद्धि को लेकर है।'' भारत की आर्थिक वृद्धि दर 2023 के अंतिम तीन महीनों में उम्मीद से बेहतर 8.4 प्रतिशत रही है, जो पिछले डेढ़ साल की सबसे तेज रफ्तार है। अक्टूबर-दिसंबर तिमाही में अच्छी वृद्धि दर से चालू वित्त वर्ष के लिए आर्थिक वृद्धि दर अनुमान बढ़ाकर 7.6 प्रतिशत कर दिया गया है। उन्होंने कहा, ''अर्थव्यवस्था की अभी जो वृद्धि दर है, फिलहाल उससे अधिक बढ़ाने का प्रयास नहीं करना चाहिए। अगर वैश्विक वातावरण में नाटकीय रूप से सुधार नहीं होता है, तब क्या होगा, हमारे बाह्य खाते, मुद्रास्फीतिक दबाव पड़ेगा।''

राष्ट्रीय

एक नजर

चारा घोटाला: 89वें गवाह का बयान कलमबंद

पटना, एजेंसी। बिहार के बहुचर्चित करोड़ो रुपये के चारा घोटाला से जुड़े एक मामले में केंद्रीय जांच ब्यूरो (सीबीआई) ने आज विशेष अदालत में अपने 89वें गवाह का बयान कलमबंद करवाया। चारा घोटाला मामलों की सुनवाई कर रही विशेष अदालत के न्यायाधीश महेश कुमार की अदालत में सीबीआई ने 89वें गवाह के रूप में बिहार विधानसभा के एक पूर्व अधिकारी फूल झा को पेश किया था। गवाह का मुख्य परीक्षण पूरा हुआ और बचाव पक्ष के द्वारा प्रति परीक्षण किया गया। अदालत ने मामले में 03 अप्रैल 2024 की अगली तिथि निश्चित की है।

हाथ काट देने वाला बयान देकर घिरे कांग्रेस विधायक

झाबुआ, एजेंसी। मध्यप्रदेश के कांग्रेस विधायक वीर सिंह भूरिया ने एक चुनावी सभा में आदिवासी संगठन जय आदिवासी युवा शक्ति (जयस) का नाम लेकर समर्थकों से कथित तौर पर कहा कि वे पार्टी के वोट काटने की बात करने वाले लोगों के हाथ काट दें। जयस का पश्चिमी मप्र के आदिवासी बहुल इलाकों में प्रभाव है। माना जाता है कि इस संगठन के समर्थित उम्मीदवारों के चुनावी मैदान में उतरने से कांग्रेस के परंपरागत वोट बैंक में सेंध लगती है। भूरिया ने रतलाम-झाबुआ लोकसभा क्षेत्र से भाजपा की उम्मीदवार अनीता चौहान पर निशाना साधते हुए भिलाला समुदाय को कथित तौर पर "चोर और डाकू" भी कहा।

आप विधायकों का दावा- भाजपा में शामिल होने को पैसे की पेशकश

तीन विधायकों का दावा- अंतर्राष्ट्रीय नंबर से 20 से 45 करोड़ देने की बात की

चंडीगढ़, एजेंसी

आप के तीन विधायकों ने बुधवार को दावा किया कि उन्हें भाजपा में शामिल होने के लिए पैसे देने की पेशकश की गई थी। पंजाब से आप के एकमात्र लोकसभा सदस्य और एक विधायक के बुधवार को भाजपा में शामिल होने के बाद इन विधायकों ने दावा किया कि उन्हें भाजपा में शामिल होने के लिए पैसे देने की बात फोन पर कही गई।

आम आदमी पार्टी ने आरोप लगाया कि भाजपा ने पंजाब में 'फिर से ऑपरेशन लोटस' शुरू कर दिया है और वह अरविंद केजरीवाल की पार्टी को तोड़ने की कोशिश कर रही है। भाजपा की ओर से इन आरोपों पर तत्काल कोई प्रतिक्रिया नहीं आई है। जलालाबाद से आप विधायक जगदीप कंबोज गोल्डी ने दावा किया कि उन्हें मंगलवार को एक अंतर्राष्ट्रीय नंबर से सेवक सिंह नामक व्यक्ति ने भाजपा में शामिल होने के प्रस्ताव के साथ फोन किया था। कंबोज ने संवाददाताओं से कहा कि उन्होंने उनसे भाजपा में शामिल होने के लिए कहा और कहा, हम 20-25 करोड़ रुपये दे देंगे। मैंने कहा कि मुझे इसकी जरूरत नहीं है। इसी तरह के दावे बल्लुआना से विधायक अमनदीप सिंह और लुधियाना दक्षिण विधायक राजिंदर पाल कौर छीना ने भी किए। उन्होंने कहा कि वे पार्टी नहीं छोड़ेंगे। कंबोज ने आरोप लगाया कि भाजपा केजरीवाल और आप से डरी हुई है। उन्होंने कहा, अरविंद केजरीवाल वह नेता हैं जिन्होंने राजनीति में भ्रष्टाचार के खिलाफ लड़ाई लड़ी और हमेशा काम की राजनीति की। लेकिन झूठे मामले दर्ज किए गए और आप के कई नेताओं को बिना किसी सबूत के जेल भेज दिया गया। उन्होंने कहा, यदि वे खरीद-फरोख्त करना चाहते हैं, तो देश में चुनाव प्रणाली की क्या आवश्यकता है? पंजाब एक क्रांतिकारी राज्य है। दिल्ली के बाद, पंजाब के लोगों ने बदलाव को चुना। लुधियाना दक्षिण से विधायक छीना ने भी दावा किया कि उन्हें सेवक सिंह नामक व्यक्ति का फोन आया था और यह कॉल एक अंतर्राष्ट्रीय नंबर से आई थी। बल्लुआना के विधायक अमनदीप सिंह ने कहा कि उन्हें 45 करोड़ रुपये की पेशकश की गयी।

बुधवार को जम्मू में गुड फ्राइडे और ईस्टर के उपलक्ष्य में एक जुलूस में हिस्सा लेते ईसाई श्रद्धालु। ● एजेंसी

साजिश का आरोप अधिसूचित अपराध से संबंधित नहीं है तो पीएमएलए लागू नहीं किया जा सकता: सुप्रीम कोर्ट

नयी दिल्ली, एजेंसी

उच्चतम न्यायालय ने अपने उस फैसले पर पुनर्विचार संबंधी याचिका खारिज कर दी, जिसमें उसने कहा था कि किसी व्यक्ति के खिलाफ कथित आपराधिक साजिश रचने से संबंधित भारतीय दंड संहिता (आईपीसी) की धारा-120बी लागू करके धनशोधन निवारण अधिनियम (पीएमएलए) के तहत मामला दर्ज नहीं किया जा सकता है, यदि कथित आपराधिक साजिश पीएमएलए के तहत अधिसूचित अपराध से संबंधित नहीं है। आईपीसी की धारा 120बी में आपराधिक साजिश के लिए सजा का प्रावधान है। न्यायमूर्ति अभय एस. ओका और न्यायमूर्ति पंकज मिथल की पीठ ने 29 नवंबर, 2023 के उस फैसले की समीक्षा संबंधी अर्जी खारिज कर दी, जिसमें कहा गया था कि यह जरूरी नहीं है कि जिस व्यक्ति के खिलाफ पीएमएलए की धारा-तीन के तहत अपराध का आरोप है, उसे अधिसूचित अपराध में आरोपी के रूप में दिखाया जाए। पीठ ने अपने हालिया आदेश में कहा, ''खुली अदालत में पुनर्विचार याचिकाओं की सुनवाई संबंधी अर्जी खारिज की जाती है।''

अमेठी और रायबरेली सीट के बारे में कांग्रेस नेतृत्व करेगा फैसला

नयी दिल्ली, एजेंसी। कांग्रेस की केंद्रीय चुनाव समिति की बुधवार को हुई बैठक में उत्तर प्रदेश की अमेठी और रायबरेली लोकसभा सीट को लेकर चर्चा नहीं हुई और अब इस बारे में पार्टी नेतृत्व फैसला करेगा। कांग्रेस अध्यक्ष मल्लिकार्जुन खरगे की अध्यक्षता वाली बैठक में पार्टी संसदीय दल की प्रमुख सोनिया गांधी, संगठन महासचिव केसी वेणुगोपाल और सीईसी के कई अन्य सदस्य शामिल हुए।

सभी दलों ने चुनावी बॉन्ड को भुनाया : सीतारमण

नयी दिल्ली, एजेंसी

वित्त मंत्री निर्मला सीतारमण ने बुधवार को कहा कि सभी प्रमुख राजनीतिक दलों ने चुनावी बॉन्ड भुनाए हैं। इस मामले में किसी को कुछ भी कहने का नैतिक अधिकार नहीं है क्योंकि यह सब वैध और कानून के मुताबिक था। उन्होंने यह भी कहा कि चुनावी बॉन्ड के खिलाफ उच्चतम न्यायालय के फैसले के मद्देनजर, चुनावों के वित्तपोषण के लिए बेहतर प्रणाली लाने को लेकर और अधिक चर्चा की जरूरत है। सीतारमण ने एक समाचार चैनल के सम्मेलन में एक सवाल के जवाब में कहा कि कानून को शीर्ष अदालत ने अब खारिज कर दिया है।

निर्मला सीतारमण ने कहा, लोकसभा चुनाव नहीं लड़ूंगी

नई दिल्ली, एजेंसी। केंद्रीय वित्त मंत्री निर्मला सीतारमण ने बुधवार को कहा कि वह लोकसभा चुनाव नहीं लड़ेंगी और यह बात पार्टी को बता दी गयी है। यहां एक कार्यक्रम में बोलते हुए वित्त मंत्री ने कहा कि उनके पास चुनाव लड़ने के लिए आवश्यक धनराशि नहीं है, इसके अलावा जीतने के कई अन्य कारक भी अनुकूल नहीं हैं। एक कार्यक्रम में सीतारमण ने कहा, "मुझसे पूछा था, लेकिन एक हफ्ते या 10 दिनों तक इस पर सोचने के बाद मैं यह कहने के लिए वापस आई, शायद नहीं।"

जम्मू कश्मीर से अफस्पा हटाने का वादा लोकसभा चुनाव के मद्देनजर किया गया : उमर अब्दुल्ला

श्रीनगर, एजेंसी

नेशनल कांफ्रेंस के नेता उमर अब्दुल्ला ने बुधवार को कहा कि जम्मू कश्मीर से सशस्त्र बल विशेषाधिकार अधिनियम (अफस्पा) हटाने का वादा आगामी लोकसभा चुनाव के मद्देनजर किया गया है और उन्हें डर है कि जिस तरह लद्दाख के लोगों को छठी अनुसूची के वादे के सिलसिले में ठगा गया है, उसी तरह यहां भी लोगों को ठगा जाएगा। वह मीडिया की इस खबर पर प्रतिक्रिया दे रहे थे जिसमें केंद्रीय गृहमंत्री अमित शाह ने कहा कि भारतीय जनता पार्टी (भाजपा) नीत केंद्र भविष्य में जम्मू कश्मीर से अफस्पा हटाने पर निश्चित ही विचार करेगा।

अब्दुल्ला ने बडगाम जिले में संवाददाताओं से कहा, ''मैं 2011 से इस दिन का इंतजार कर रहा हूं। (जब वह मुख्यमंत्री थे) तब हमने भी अफस्पा हटाने की काफी कोशिश की, लेकिन मुझे डर है कि जिस तरह लद्दाख के लोगों को छठी अनुसूची के वादे पर गुमराह किया और ठगा गया, उसी तरह जम्मू कश्मीर के लोगों को गुमराह किया जाएगा एवं ठगा जाएगा, क्योंकि यहां चुनाव हैं।'' पूर्व केंद्रीय मंत्री अब्दुल्ला ने कहा कि समस्याग्रस्त क्षेत्रों में सुरक्षाबलों को अभियोजन से पूर्ण छूट और उन्हें व्यापक अधिकार प्रदान करने वाले इस कानून को जम्मू कश्मीर में स्थिति सामान्य हो जाने के केंद्रीय नेताओं के बयानों को देखते हुए तत्काल हटा दिया जाना चाहिए। उन्होंने सवाल किया, ''जहां तक अफस्पा हटाने की बात है तो आज से ही शुरू कीजिए। जब वे कहते हैं कि स्थिति सामान्य है, आतंकवाद खत्म हो गया है, अब अलगाववादी विचार नहीं बचा है तो फिर वे किस बात का इंतजार कर रहे हैं?''

कोलकाता हवाई अड्डे पर एक दुर्घटना में दो विमानों के पंख क्षतिग्रस्त

कोलकाता। कोलकाता हवाई अड्डा पर बुधवार को एक दुर्घटना में दो विमानों के पंख आपस में टकराने से क्षतिग्रस्त हो गए। अधिकारियों ने यह जानकारी दी। अधिकारियों के अनुसार विमानन कंपनी 'इंडिगो' के एक विमान के पंख 'एयर इंडिया एक्सप्रेस' के विमान से टकराये जिसमें दोनों विमानों के पंख क्षतिग्रस्त हो गए। उन्होंने कहा कि नागर विमानन महानिदेशालय ने इस दुर्घटना की जांच शुरू कर दी है और हादसे में शामिल इंडिगो के पायलट को उड़ान कार्य में नहीं लगाने को कहा है। हवाई अड्डा के सूत्रों ने बताया कि रनवे के पास के 'टैक्सीवे' पर करीब 11 बजे पूर्वाह्न के समय यह दुर्घटना हुई।

केजरीवाल के इस्तीफे की मांग पर भाजपा का प्रदर्शन

नयी दिल्ली/तिरुवनंतपुरम, एजेंसी

सत्तारूढ़ आम आदमी पार्टी (आप) और विपक्षी दल भारतीय जनता पार्टी (भाजपा) के विधायकों ने बुधवार को दिल्ली विधानसभा परिसर में विरोध प्रदर्शन किया। भाजपा विधायकों ने मुख्यमंत्री अरविंद केजरीवाल के इस्तीफे की मांग को लेकर प्रदर्शन किया तो आप विधायकों तथा उनके समर्थकों ने प्रधानमंत्री नरेन्द्र मोदी के खिलाफ नारेबाजी की।

केजरीवाल को ईडी ने दिल्ली आबकारी नीति से जुड़े धन शोधन मामले में गिरफ्तार किया है। इस आबकारी नीति को बाद में रद्द कर दिया गया था। दोनों ही दलों ने एक ही समय पर विरोध प्रदर्शन किया। भाजपा विधायकों ने हाथों में तख्तियां लेकर मार्च निकाला। पीली टी-शर्ट पहने आप नेता और कार्यकर्ता प्रधानमंत्री मोदी के खिलाफ नारेबाजी करते हुए भाजपा के विधायकों के पीछे-पीछे हो लिये। नेता प्रतिपक्ष रामवीर सिंह बिधूड़ी ने कहा कि केजरीवाल को मुख्यमंत्री पद से इस्तीफा दे देना चाहिए। बिधूड़ी ने कहा, ''मुख्यमंत्री को अपने पद से इस्तीफा दे देना चाहिए। उन पर भ्रष्टाचार के लगभग 12 आरोप हैं। अगर आबकारी नीति विश्वस्तरीय थी तो उन्होंने इसे वापस क्यों लिया? हम केजरीवाल के इस्तीफे की मांग कर रहे हैं।'' भाजपा की दिल्ली इकाई के अध्यक्ष वीरेंद्र सचदेवा ने भी दोपहर 12 बजे के आसपास विधानसभा परिसर के प्रवेश द्वार के बाहर मयूर विहार के लगभग 100 पार्टी कार्यकर्ताओं के एक समूह, पार्टी की महिला मोर्चा और युवा मोर्चा के पदाधिकारियों के साथ प्रदर्शन किया और केजरीवाल के इस्तीफे की मांग की। काले कपड़े पहने भाजपा कार्यकर्ता विधानसभा प्रवेश द्वार पर एकत्र हो गए और नारेबाजी करने लगे।

कुर्सी का मोह नहीं छोड़ पा रहे केजरीवाल : अनुराग

श्रीनगर/शिमला। केंद्रीय सूचना एवं प्रसारण मंत्री अनुराग सिंह ठाकुर ने बुधवार को दिल्ली के मुख्यमंत्री एवं आम आदमी पार्टी के संयोजक अरविंद केजरीवाल पर भ्रष्टाचार के सारे रिकॉर्ड तोड़ने का आरोप लगाते हुए कहा कि जेल में रहकर भी केजरीवाल मुख्यमंत्री की कुर्सी का मोह नहीं छोड़ रहे हैं। ठाकुर आज जम्मू-कश्मीर प्रवास पर थे। अपने प्रवास के दौरान उन्होंने सर्वप्रथम उधमपुर में आयोजित बाइक रैली में भाग लिया और इसके बाद उधमपुर भारतीय जनता पार्टी कार्यालय में आयोजित सांगठनिक बैठक में शामिल हुए। ठाकुर ने राष्ट्रीय जनता दल के नेता लालू प्रसाद यादव का उदाहरण देते हुए कहा कि जिस समय लालू यादव चारा घोटाले में फंसे हुए थे उस समय तत्कालीन मुख्यमंत्री राबड़ी देवी उनकी तरफ से घोषणाएं करती थी, फिर धीरे-धीरे उन्होंने लालू यादव की गद्दी संभाल ली। उन्होंने कहा कि अब केजरीवाल के मामले में भी यही हो रहा है।

अंकतालिका

टीम	मैच	जीत	हार	टाई	अंक	रन रेट
चेन्नई सुपरकिंग्स	02	02	00	00	04	+1.979
राजस्थान रॉयल्स	01	01	00	00	02	+1.000
सनराइजर्स हैदराबाद	02	01	01	00	02	+0.675
कोलकाता नाइट राइडर्स	01	01	00	00	02	+0.200
पंजाब किंग्स	02	01	01	00	02	+0.025
रॉयल चैलेंजर्स बेंगलुरु	02	01	01	00	02	-0.180
गुजरात टाइटंस	02	01	01	00	02	-1.425
दिल्ली कैपिटल्स	01	00	01	00	00	-0.455
मुंबई इंडियंस	02	00	02	00	00	-0.925
लखनऊ सुपर जायंट्स	01	00	01	00	00	-1.000

तेंदुलकर ने रोहित को 200 नंबर की जर्सी दी उपहार

हैदराबाद, एजेंसी। दिग्गज बल्लेबाज सचिन तेंदुलकर ने बुधवार को इंडियन प्रीमियर लीग (आईपीएल) में मुंबई इंडियंस के लिए 200वें मैच खेल रहे रोहित शर्मा को 200 नंबर लिखी जर्सी उपहार में दी है। आज यहां आईपीएल के आठवें मुकाबले में मुंबई इंडिया की ओर से सनराइजर्स हैदराबाद के खिलाफ खेलने मैदान में उतरे ही रोहित शर्मा मुंबई के लिए 200वां मैच खेलने वाले पहले खिलाड़ी बन गये है। मैच से पहले सचिन ने रोहित को 200 नवंबर की जर्सी भेंट करते हुए उनके शानदार करियर के लिए बधाई दी। रोहित शर्मा ने आईपीएल में कुल 245 मुकाबले खेले हैं। उन्होंने कुल छह हजार से भी ज्यादा रन बनाए हैं।

खेल डायरी

बोपन्ना-एबडेन मियामी ओपन के सेमीफाइनल में

मियामी गार्डन्स (अमेरिका)। भारत के दिग्गज टेनिस खिलाड़ी रोहन बोपन्ना और ऑस्ट्रेलिया के उनके जोड़ीदार मैथ्यू एबडेन ने यहां मियामी ओपन में नीदरलैंड के सेम वर्बीक और ऑस्ट्रेलिया के जॉन-पैट्रिक स्मिथ को हराकर साल के तीसरे पुरुष युगल सेमीफाइनल में जगह बनाई। इस साल ऑस्ट्रेलियाई ओपन का खिताब जीतने वाले बोपन्ना और एबडेन ने पहला सेट गंवाने के बाद वापसी करते हुए 3-6 7-6 10-7 से जीत दर्ज की। दुनिया के दूसरे नंबर के खिलाड़ी बोपन्ना को इस जीत से एटीपी युगल रैंकिंग में शीर्ष 10 में रहने और जुलाई-अगस्त में पेरिस ओलंपिक के लिए क्वालीफाई करने में मदद मिलेगी।

मुख्य कोच के लिए ल्यूक रोंची के संपर्क में पीसीबी

लाहौर। पाकिस्तान क्रिकेट बोर्ड (पीसीबी) राष्ट्रीय टीम के नए मुख्य कोच के लिए ऑस्ट्रेलिया और न्यूजीलैंड के पूर्व विकेटकीपर बल्लेबाज ल्यूक रोंची से बात कर रहा है। पीसीबी के एक सूत्र ने बुधवार को बताया कि 42 वर्षीय रोंची के साथ 'विस्तृत चर्चा' हुई। रोंची पाकिस्तान सुपर लीग टीम इस्लामाबाद यूनाईटेड के भी कोच रहे हैं। सूत्र ने कहा, ''कोई भी बड़ा कोच पीसीबी के लिए काम करने में दिलचस्पी नहीं दिखा रहा है क्योंकि उनमें से ज्यादातर पहले से ही विभिन्न लीग के साथ प्रतिबद्ध हैं या उन्हें पाकिस्तान क्रिकेट में काम करने को लेकर आशंका है इसलिए कोच की तलाश रोंची तक पहुंची है।''

जोकोविच ने कोच इवानिसेविच से नाता तोड़ा

लंदन। शीर्ष रैंकिंग के टेनिस खिलाड़ी नोवाक जोकोविच ने 2018 से उनके कोच रहे गोरान इवानिसेविच से अलग होने का फैसला किया है। इवानिसेविच के साथ रहते हुए सर्बिया के खिलाड़ी जोकोविच ने 12 ग्रैंड स्लैम खिताब जीते हैं। जोकोविच रिकॉर्ड 24 खिताब के साथ पुरुष वर्ग में सबसे ज्यादा ग्रैंड स्लैम जीतने वाले खिलाड़ी हैं। जोकोविच ने बुधवार को 'इंस्टाग्राम' पर लिखा कि उन्होंने 'कुछ दिन पहले से' इवानिसेविच के साथ काम करना छोड़ दिया था। जोकोविच ने लिखा, ''कोर्ट पर हमारे रिश्तों में कई उतार-चढ़ाव रहे लेकिन हमारी दोस्ती हमेशा काफी मजबूत रही।''

सिंधू की मैड्रिड मास्टर्स में विजयी शुरुआत

मैड्रिड। दो बार की ओलंपिक पदक विजेता पी वी सिंधू बुधवार को यहां कनाडा की वेन यू झांग पर सीधे गेम में जीत के साथ मैड्रिड स्पेन मास्टर्स के दूसरे दौर में पहुंच गईं। पिछले सत्र में इस टूर्नामेंट की उपविजेता रहीं सिंधू ने विश्व रैंकिंग में 49वें स्थान पर काबिज झांग को एकतरफा मुकाबले में 21-16, 21-12 से शिकस्त दी। पूर्व विश्व चैंपियन सिंधू का अगला मुकाबला चीनी ताइपे की हुआंग यू-हसुन से होगा। लगभग आधे घंटे तक चले इस मुकाबले की शुरुआत में झांग ने सिंधू पर 4-2 की बढ़त बनायी। दोनों खिलाड़ियों ने इसके बाद एक-दूसरे को पछाड़ना जारी रखा और स्कोर एक समय 14-14 की बराबरी पर था। सिंधू ने इसके बाद कनाडा की खिलाड़ी को ज्यादा मौके नहीं दिये।

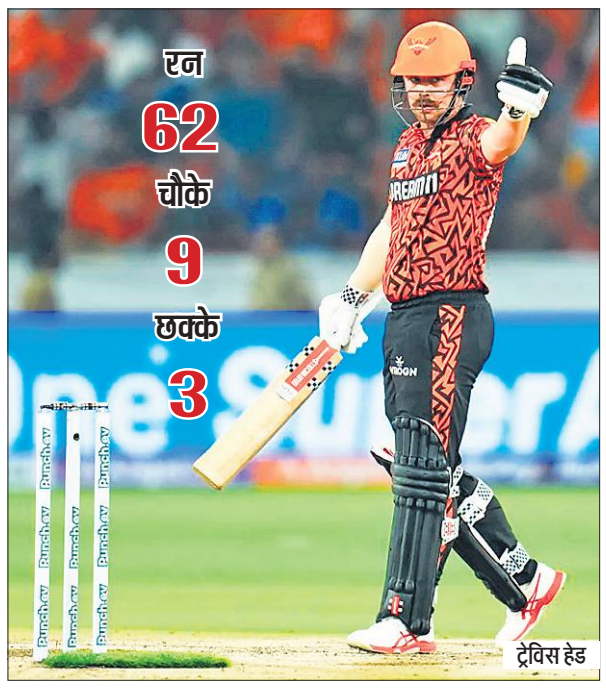

रन 62 चौके 9 छक्के 3

ट्रेविस हेड

रन 63 चौके 3 छक्के 7

अभिषेक शर्मा

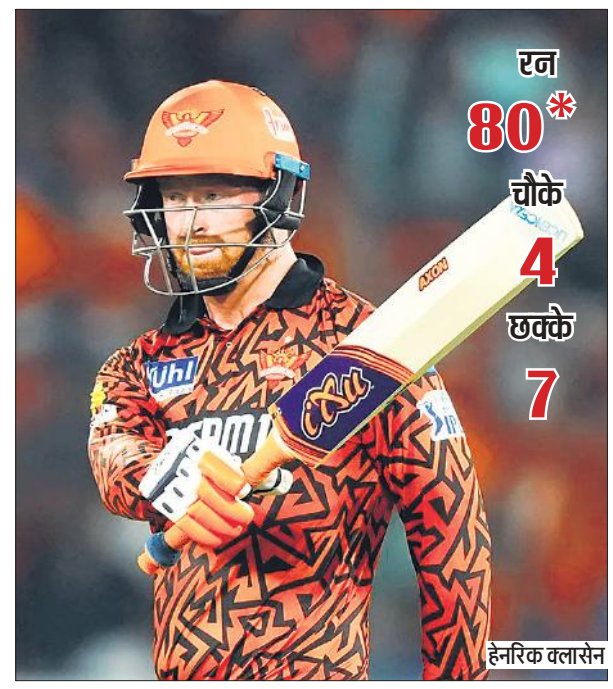

रन 80* चौके 4 छक्के 7

हेनरिक क्लासेन

हेड, अभिषेक-क्लासेन के तूफान में उड़ी मुंबई

सनराइजर्स हैदराबाद ने मुंबई इंडियंस को 31 रनों से हराया, हैदराबाद की ओर से मैच में 18 छक्के और 19 चौके लगाए गए

हैदराबाद, एजेंसी

चोटी के बल्लेबाजों की तूफानी पारियों के दम पर रिकॉर्ड स्कोर बनाने वाले सनराइजर्स हैदराबाद ने बुधवार को यहां मुंबई इंडियंस को 31 रन से हराकर इंडियन प्रीमियर लीग (आईपीएल) के वर्तमान सत्र में अपना खाता खोला। सनराइजर्स हैदराबाद के तीन विकेट पर 277 रनों के जवाब में मुंबई की टीम ने कड़ी चुनौती पेश की लेकिन अच्छी शुरुआत मिलने के बावजूद उसकी टीम पांच विकेट पर 246 रन ही बना पाई।

सनराइजर्स की तरफ से ट्रेविस हेड ने 24 गेंद पर नौ चौकों और तीन छक्कों की मदद से 62 रन बनाए जबकि अभिषेक शर्मा ने 23 गेंद पर 63 रन बनाए जिसमें तीन चौके और सात छक्के शामिल हैं। इन दोनों के आउट होने के बाद हेनरिक क्लासेन (34 गेंद पर नाबाद 80 रन, चार चौके, सात छक्के) और एडेन मार्कराम (28 गेंद पर नाबाद 42, दो चौके, एक छक्का) ने 55 गेंद पर 116 रन की अटूट साझेदारी की। मुंबई ने भी तेज शुरुआत की। उसकी तरफ से तिलक वर्मा ने 34 गेंद पर सर्वाधिक 64 रन बनाए जिसमें दो चौके और छह छक्के शामिल हैं। टिम डेविड ने 22 गेंद पर नाबाद 42 रन बनाकर हार का अंतर कम किया। मुंबई ने भी पावर प्ले में दो विकेट पर 76 रन बनाए लेकिन इस बीच उसने दोनों सलामी बल्लेबाज इशान किशन (13 गेंद पर 34 रन) और रोहित शर्मा (12 गेंद पर 26 रन) के विकेट गंवाए जिन्होंने परिस्थितियों के अनुरूप ताबड़तोड़ शुरुआत की। रोहित ने अपनी पारी में तीन जबकि किशन ने चार छक्के लगाए जिसने भुवनेश्वर कुमार के एक ओवर में लगाए गए तीन छक्के भी शामिल हैं। मुंबई की टीम भी आठवें ओवर में 100 रन के पार पहुंचने में सफल रही। वर्मा ने शाहबाज अहमद के एक ओवर में तीन छक्के लगाए जिससे मुंबई 10 ओवर के बाद दो विकेट पर 141 रन बनाकर अच्छी स्थिति में था। वर्मा ने जयदेव उनादकट पर चौका लगाकर 24 गेंद पर अपना अर्ध शतक पूरा किया। इस बीच उन्होंने नमन धीर (14 गेंद पर 30 रन) के साथ तीसरे विकेट के लिए 86 रन की साझेदारी की। कप्तान हार्दिक पंड्या (20 गेंद पर 24 रन) ने मयंक मार्कंडेय पर छक्का और चौका लगाकर शुरुआत की। लेकिन इसके बाद भुवनेश्वर ने पारी के 13वें ओवर में केवल पांच रन दिए। कमिंस ने ऐसे में वर्मा को डीप मिड विकेट पर कैच करा कर मुंबई की परेशानी बढ़ा दी। जब रन और गेंदों के बीच अंतर बढ़ रहा था तब हार्दिक और डेविड अपेक्षित तेजी से नहीं बना पाए। इस बीच 18 गेंद तक कोई चौका या छक्का नहीं लगा। मुंबई को अंतिम चार ओवर में 88 रन की दरकार थी और तब डेविड ने भुवनेश्वर पर दो छक्के लगाकर चुप्पी तोड़ी। लेकिन उनादकट ने हार्दिक को पवेलियन की राह दिखा दी। इससे पहले हेड जब पांच रन पर थे तब हार्दिक पंड्या की गेंद पर टिम डेविड ने उनका कैच छोड़ा। ऑस्ट्रेलिया के इस बाएं हाथ के बल्लेबाज ने 17 वर्षीय क्वेना मफाका पर लगातार दो छक्के और दो चौके जड़कर इसका जश्न मनाया जिससे सनराइजर्स तीन ओवर में 40 रन बनाने में सफल रहा।

हैदराबाद ने बनाया आईपीएल का रिकॉर्ड स्कोर

हैदराबाद, एजेंसी। सनराइजर्स हैदराबाद ने चोटी के बल्लेबाजों की तूफानी पारियों के दम पर मुंबई इंडियंस के खिलाफ बुधवार को यहां तीन विकेट पर 277 रन बनाए, जो इंडियन प्रीमियर लीग (आईपीएल) में नया रिकॉर्ड है। सनराइजर्स के बल्लेबाजों ने शुरू से लेकर आखिर तक ताबड़तोड़ रन बटोरे जिससे उनकी टीम रॉयल चैलेंजर्स बैंगलोर (आरसीबी) के 2013 में पुणे वारियर्स के खिलाफ बनाए गए पांच विकेट पर 263 रन के रिकॉर्ड को पीछे छोड़ने में सफल रही। मैच में कुल 523 रन बने जो आईपीएल का रिकॉर्ड है। यही नहीं इस मैच में 38 छक्के लगे जो टी20 क्रिकेट में नया रिकॉर्ड है।

हैदराबाद 277/3

20 ओवर, अतिरिक्त : 19

बल्लेबाज	रन	गेंद	4/6
मयंक अग्रवाल का डेविड बो हार्दिक	11	13	1/0
ट्रैविस हेड का नमन धीर बो कोएत्जी	62	24	9/3
अभिषेक शर्मा का नमन धीर बो चावला	63	23	3/7
एडन मार्कराम नाबाद	42	28	2/1
हेनरिक क्लासेन नाबाद	80	34	4/7

गेंदबाजी : मफाका 4-0-66-0, हार्दिक 4-0-46-1, बुमराह 4-0-36-0, कोएत्जी 4-0-57-1, चावला 2-0-37-1, मुलानी 2-0-33-0

मुंबई 246/5

20 ओवर, अतिरिक्त : 11

बल्लेबाज	रन	गेंद	4/6
रोहित शर्मा कैच अभिषेक बोल्ड कमिंस	26	12	1/3
ईशान किशन कैच मारक्रम बोल्ड शाहबाज	34	13	2/4
नमन धीर कैच कमिंस बोल्ड उनादकट	30	14	2/2
तिलक वर्मा कैच मयंक बोल्ड कमिंस	64	34	2/6
हार्दिक पांड्या कैच क्लासन बोल्ड उनादकट	24	20	1/1
टिम डेविड नाबाद	42	22	2/3
रोमारियो शेफर्ड नाबाद	15	06	2/1

गेंदबाजी : भुवनेश्वर कुमार 3-0-53-0, जयदेव उनादकट 4-0-47-2, शाहबाज अहमद 3-0-39-1, पैट कमिंस 4-0-35-2, उमरान मलिक 1-0-15-0, मयंक मार्कंडेय 4-0-52-0

रॉयल्स के खिलाफ सत्र की पहली जीत दर्ज करने उतरेगी दिल्ली

जयपुर, एजेंसी

दिल्ली कैपिटल्स गुरुवार को यहां राजस्थान रॉयल्स के खिलाफ आईपीएल सत्र की पहली जीत दर्ज करने के इरादे से उतरेगा तो सभी की नजरें कप्तान ऋषभ पंत पर टिकी होंगी जबकि टीम को बल्लेबाजों से बेहतर प्रदर्शन की उम्मीद होगी।

गंभीर कार दुर्घटना के कारण 453 दिन बाहर रहने के बाद पंत पंजाब किंग्स के खिलाफ मुल्लांपुर में उनके नए घरेलू मैदान पर वापसी करते हुए सिर्फ 13 गेंद (18 रन) टिक पाए थे। पंत ने हालांकि विकेट के पीछे प्रभावित किया और जितेश शर्मा को स्टंप भी किया। अपने पहले मैच की शुरुआती घबराहट से उबरने के बाद पंत जल्द ही लय हासिल करने को बेताब होंगे क्योंकि उन्हें ट्रेंट बोल्ट, रविचंद्रन अश्विन और युजवेंद्र चहल जैसे अनुभवी गेंदबाजों का सामना करना है। मुख्य कोच रिकी पोंटिंग ने पहले मैच में डेविड वार्नर और मिशेल मार्श से पारी का आगाज कराने का विकल्प चुना था जिससे कि यह जोड़ी पर्याप्त रन बनाकर मध्य क्रम में पंत के ऊपर से दबाव कम कर दे। ये दोनों हालांकि अच्छी शुरुआत का फायदा उठाने में नाकाम रहे और दबाव पंत पर आ गया। विकेटकीपर बल्लेबाज अभिषेक पोरेल ने हालांकि नाबाद 32 रन की तेजतर्रार पारी खेली जिससे दिल्ली की टीम एक समय सात विकेट पर 138 रन बनाकर मुश्किल में घिरी होने के बावजूद नौ विकेट पर 174 रन का सम्मानजनक स्कोर खड़ा करने में सफल रही।

राजस्थान रॉयल्स : संजू सैमसन (कप्तान), आबिद मुश्ताक, अवेश खान, ध्रुव जुरेल, डोनोवन फरेरा, जोस बटलर, कुलदीप सेन, कुणाल सिंह राठौड़, नंद्रे बर्गर, नवदीप सैनी, प्रसिद्ध कृष्णा, रविचंद्रन अश्विन, रियान पराग, संदीप शर्मा, शिमरोन हेटमायर, शुभम दुबे, रोवमैन पॉवेल, टॉम कोहलर-कैडमोर, ट्रेंट बोल्ट, यशस्वी जायसवाल, युजवेंद्र चहल और तनुष कोटियान।

दिल्ली कैपिटल्स : ऋषभ पंत (कप्तान), डेविड वार्नर, पृथ्वी साव, यश धुल, अभिषेक पोरेल, अक्षर पटेल, ललित यादव, मिशेल मार्श, प्रवीण दुबे, विक्की ओस्तवाल, एनरिक नोर्किया, कुलदीप यादव, जेक फ्रेजर-मैकगर्क, खलील अहमद, इशांत शर्मा, मुकेश कुमार, ट्रिस्टन स्टब्स, रिकी भुई, कुमार कुशाग्र, रसिख डार, झाय रिचर्डसन, सुमित कुमार, स्वास्तिक चिकारा और शाई होप।

समय : मैच शाम सात बजकर 30 मिनट पर शुरू होगा।

शुभमन गिल पर धीमी ओवर गति के लिए 12 लाख का जुर्माना

चेन्नई। गुजरात टाइटंस के कप्तान शुभमन गिल पर चेन्नई सुपर किंग्स के खिलाफ इंडियन प्रीमियर लीग मैच के दौरान टीम की धीमी ओवर गति के लिए बुधवार को 12 लाख रुपये का जुर्माना लगाया गया। आईपीएल के एक बयान में कहा गया, ''आईपीएल की न्यूनतम ओवर गति से संबंधित आचार संहिता के तहत यह उनकी टीम का सत्र का पहला अपराध था इसलिए गिल पर 12 लाख रुपये का जुर्माना लगाया गया।'' गिल की अगुवाई वाली टीम को पहली हार का सामना करना पड़ा जब मंगलवार को यहां गत चैंपियन चेन्नई सुपर किंग्स ने उसे 63 रन से हरा दिया। पहली बार किसी आईपीएल फ्रेंचाइजी का नेतृत्व कर रहे गिल की अगुआई में टाइटंस ने मुंबई इंडियंस के खिलाफ पहला मैच छह रन से जीता था।

फिर कप्तान बन सकते हैं बाबर आजम : सूत्र

लाहौर, एजेंसी

पाकिस्तान क्रिकेट बोर्ड (पीसीबी) को राष्ट्रीय टीम का नेतृत्व करने के लिए शान मसूद और शाहीन शाह अफरीदी की क्षमता पर भरोसा नहीं रह गया है और उसे लगता है कि पूर्व कप्तान बाबर आजम एक बार फिर टीम की कप्तानी के लिए सर्वश्रेष्ठ विकल्प हैं। पिछले साल भारत में एकदिवसीय विश्व कप के दौरान पाकिस्तान के ग्रुप चरण से आगे नहीं बढ़ पाने के बाद बाबर ने सभी प्रारूपों में टीम की कप्तानी छोड़ दी थी। मसूद को जहां टेस्ट टीम का कप्तान नियुक्त किया गया तो वहीं शाहीन को टी20 टीम का कप्तान बनाया गया।

पीसीबी थिंक टैंक के सूत्रों ने कहा कि बोर्ड इस निष्कर्ष पर पहुंचा है कि कोई व्यावहारिक विकल्प उपलब्ध नहीं होने के कारण बाबर फिर से टीम का नेतृत्व करने के लिए सबसे अच्छा विकल्प हैं। एक सूत्र ने बताया, ''मजेदार बात यह है कि ऐसा प्रतीत होता है कि बोर्ड के अध्यक्ष में बदलाव के साथ ही पदाधिकारियों ने टेस्ट और टी20 प्रारूपों में राष्ट्रीय टीम का नेतृत्व करने की शान मसूद और शाहीन शाह अफरीदी की क्षमता पर भरोसा खो दिया है।''

बॉलीवुड हलचल

'गेमचेंजर' के लिए सुपरस्टार रामचरण ने ली 100 करोड़ फीस

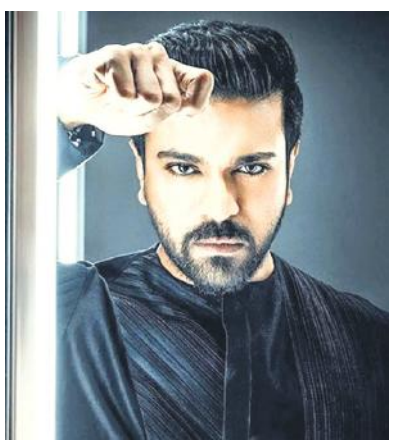

मुंबई, एजेंसी। आरआरआर जैसी ब्लॉकबस्टर मूवी देने वाले साउथ के सुपरस्टार राम चरण अपना 39वां जन्मदिन मना रहे हैं। राम चरण साउथ फिल्मों के उन सितारों में से हैं, जिन पर अपने पिता का स्टारडम हावी नहीं हुआ और उन्होंने अपनी अलग पहचान बनाई। उन पर फिल्माया गए गाने नाटू नाटू ने 2023 में ऑस्कर जीता था। आरआरआर में काम करने के लिए उन्हें डायरेक्टर एसएस राजामौली ने 45 करोड़ रु. फीस दी थी। मगर अपनी अगली फिल्म 'गेम चेंजर' के लिए रामचरण 100 करोड़ फीस चार्ज कर रहे हैं। वैसे, रामचरण की गिनती साउथ के सुपरस्टार्स में होती है, लेकिन उन्होंने बॉलीवुड की एक ही फिल्म की है। रामचरण ने 2007 में पुरी जगन्नाथ की फिल्म 'चिरुथा' से करियर की शुरुआत की थी। इस फिल्म में उन्होंने चरण नाम के युवक की भूमिका निभाई थी जो अपने माता-पिता के हत्यारों को खोज रहा होता है। फिल्म के डायरेक्टर और राइटर पुरी जगन्नाथ थे। इसमें नेहा शर्मा, प्रकाश राज, आशीष विद्यार्थी भी नजर आए थे। पहली ही फिल्म में रामचरण बेस्ट मेल डेब्यू का फिल्मफेयर साउथ अवॉर्ड जीतने में कामयाब रहे थे।

कपिल से विवादों पर सुनील ने सात साल बाद तोड़ी चुप्पी

मुंबई, एजेंसी। 'द कपिल शर्मा शो' में गुत्थी और डॉक्टर गुलाटी का रोल प्ले करने वाले सुनील ग्रोवर जल्द ही कपिल शर्मा के साथ स्क्रीन स्पेस एक बार फिर से शेयर करते हुए नजर आने वाले हैं। दोनों ने नेटफ्लिक्स के शो 'द ग्रेट इंडियन कपिल शो' के जरिए पर्दे पर लंबे समय के बाद वापसी कर रहे हैं। इन्हें साथ में देखने के लिए फैंस बेताब हैं। सात साल पहले फ्लाइट में झगड़ना होने की वजह से इनके बीच मनमुटाव हो गया था, जिसके बाद कॉमेडियन ने कपिल का शो छोड़ दिया था। ऐसे में अब वापसी और विवादों पर सुनील ग्रोवर ने रिएक्शन दिया है। चलिए बताते हैं उन्होंने क्या कुछ कहा। दरअसल, 'द ग्रेट इंडियन कपिल शो' का हाल ही में प्रीमियर रखा गया था, जिसमें कपिल और सुनील साथ में पहुंचे थे। इस प्रेस कॉन्फ्रेंस में विवादित लड़ाई के बारे में दोनों ने खुलकर बात की थी। इस दौरान कॉमेडियन सुनील ग्रोवर ने कपिल के साथ अपनी लड़ाई का मजाक उड़ाया। उन्होंने मजाकिया अंदाज में कहा कि इसकी सालों पहले प्लानिंग बना ली गई थी। सुनील ग्रोवर ने कहा कि वो जब फ्लाइट में बैठे तो उन्हें पता चला कि नेटफ्लिक्स इंडिया आ रहा है तो कुछ पब्लिसिटी स्टंट हो।

अदिति राव हैदरी ने साउथ एक्टर सिद्धार्थ से रचाई शादी

मुंबई, एजेंसी। साउथ एक्टर सिद्धार्थ और अदिति राव हैदरी ने शादी कर ली है। दोनों ने तेलंगाना के श्री रंगानायक स्वामी मंदिर में शादी रचाई है। हालांकि अभी तक फोटोज सामने नहीं आई हैं। ग्रेट आंध्र की एक रिपोर्ट के मुताबिक, सिद्धार्थ और अदिति राव हैदरी ने तेलंगाना के श्रीरंगापुरम जिले के रंगानायक स्वामी मंदिर में गुपचुप तरीके से शादी की है। दोनों पिछले कई साल से एक दूसरे को डेट कर रहे थे। सिद्धार्थ और अदिति ने एक साथ 2021 की तमिल-तेलुगु फिल्म महासमुद्रम में काम किया था। तभी से इन दोनों के बीच नजदीकियां बढ़ गईं। सिद्धार्थ ने बॉलीवुड की फेमस फिल्मों जैसे रंग दे बसंती और चश्मेबद्दूर में काम किया है। अदिति राव हैदरी साउथ के साथ हिंदी फिल्मों की भी जानी-मानी एक्ट्रेस हैं। उन्होंने पद्मावत, बॉस, रॉकस्टार और मर्डर-3 जैसी फिल्मों में काम किया है। अदिति का जन्म 28 अक्टूबर 1986 को हैदराबाद में एहसान हैदरी और विद्या राव के घर हुआ था। अदिति हैदराबाद के निजाम रहे मो. साहेल अकबर हैदरी की पड़पोती हैं। अदिति के नाना राजा जे.रामेश्वर राव तेलंगाना के वनापर्थी के राजा थे। अदिति ने अपने करियर की शुरुआत बतौर भरतनाट्यम डांसर के तौर पर की थी। उन्होंने फेमस भरतनाट्यम डांस लीला सैमसन के डांस ग्रुप में भी काम किया था। यहां काम करने के बाद उन्होंने एक्टिंग की तरफ रुख किया था। उन्होंने पहली बार 2007 की तमिल फिल्म श्रृंगारम में एक्टिंग की थी।

स्वामी-रुहेलखंड इंटरप्राइजेज के लिए मुद्रक एवं प्रकाशक शंभू दयाल वाजपेयी द्वारा अमृत विचार प्रकाशन, नवादा जोगियान, चक रोड, रोहिलखंड मेडिकल कॉलेज के सामने,बरेली,पिन कोड-243006 से मुद्रित एवं 932 कटरा चांद खां, भारत पेट्रोल पंप के सामने पीलीभीत बाईपास रोड बरेली (उ.प्र.) पिन कोड-243005 से प्रकाशित। **संपादक-शंभू दयाल वाजपेयी, कार्यकारी संपादक- नवीन गुप्ता*** 0581-4000222 (कार्यालय), ईमेल-amritvichar120@gmail.com, info@amritvichar.com, आर.एन.आई नं0-UPHIN/2019/78502, *इस अंक में प्रकाशित समाचार के चयन एवं संपादन हेतु पी.आर.बी. एक्ट की धारा 7 के अंतर्गत उत्तरदायी। (नोट-सभी विवादों का न्यायक्षेत्र बरेली होगा)।

जज रितु ने लोकपाल के न्यायिक सदस्य के रूप में ली शपथ

नई दिल्ली। न्यायमूर्ति रितु राज अवस्थी ने बुधवार को लोकपाल के न्यायिक सदस्य के रूप में शपथ ली। लोकपाल के अध्यक्ष न्यायमूर्ति ए. एम. खानविलकर ने उन्हें शपथ दिलाई। भारतीय लोकपाल कार्यालय में आयोजित समारोह में पंकज कुमार और अजय तिर्की ने भी लोकपाल सदस्य के रूप में शपथ ली। बता दें, नई नियुक्तियां न्यायमूर्ति पी.के. मोहंती और न्यायमूर्ति अभिलाषा कुमारी व अन्य का 26 मार्च को कार्यकाल पूरा होने के बाद की गईं हैं। अवस्थी ने हिजाब पर फैसला सुनाने वाली कर्नाटक हाईकोर्ट की पीठ का नेतृत्व किया था। इससे पहले अवस्थी विधि आयोग के अध्यक्ष के रूप में कार्यरत थे।

केरल के मुख्यमंत्री की बेटी के खिलाफ ईडी ने दर्ज किया केस

- सीएम पिनरई विजयन के करीबियों पर मनी लॉन्ड्रिंग का आरोप

तिरुवनंतपुरम, एजेंसी

प्रवर्तन निदेशालय (ईडी) ने केरल के मुख्यमंत्री पिनरई विजयन की बेटी वीणा विजयन, उनकी आईटी कंपनी और कुछ अन्य लोगों के खिलाफ मनी लॉन्ड्रिंग का मामला दर्ज किया है। सूत्रों के अनुसार, एजेंसी ने धनशोधन निवारण अधिनियम के तहत मामला दर्ज किया है और सभी लोगों के खिलाफ समन जारी होने की संभावना है।

केंद्रीय कॉर्पोरेट मंत्रालय की जांच शाखा, गंभीर धोखाधड़ी जांच कार्यालय (एसएफआईओ) द्वारा शिकायत दर्ज करने के बाद ईडी ने केस दर्ज किया है। यह मामला आयकर विभाग की जांच से निकला है। आयकर विभाग ने बताया कि कोचीन मिनरल्स एंड रूटाइल लिमिटेड (सीएमआरएल) नाम

की एक प्राइवेट कंपनी ने वीणा पिनरई की कंपनी को 2018 से 2019 के बीच 1.72 करोड़ रुपये का अवैध भुगतान किया। बता दें कि कर्नाटक हाई कोर्ट ने पिछले महीने एसएफआईओ द्वारा शुरू की गई जांच के खिलाफ एक्सलॉजिक सॉल्यूशंस द्वारा दायर याचिका खारिज कर दी थी। सीपीआई (एम) के प्रदेश सचिव एम वी गोविंदन ने ईडी की आलोचना की। उन्होंने पूछा कि क्या एजेंसी की कोई विश्वसनीयता है।

एनआईए, बीपीआरडी और एनडीआरएफ में डीजी की नियुक्ति

नई दिल्ली। केंद्र सरकार ने बुधवार को बड़ी नियुक्तियों को हरी झंडी दिखाई। इसके तहत एनआईए, बीपीआरडी और एनडीआरएफ में नए महानिदेशकों (डीजी) की नियुक्ति की गई है। इससे जुड़ा आदेश भी जारी कर दिया गया है।

अधिसूचना के मुताबिक, आईपीएस सदानंद वसंत को राष्ट्रीय जांच एजेंसी (एनआईए) के महानिदेशक के रूप में नियुक्त किया गया। इसके अलावा आईपीएस पीयूष आनंद को राष्ट्रीय आपदा प्रतिक्रिया बल (एनडीआरएफ) और आईपीएस राजीव कुमार शर्मा को बीपीआरडी के महानिदेशक की जिम्मेदारी सौंपी गई है। केंद्र ने केंद्रीय जांच ब्यूरो (सीबीआई) में संयुक्त निदेशक के रूप में वरिष्ठ आईपीएस अधिकारी सुप्रिया पाटिल यादव का कार्यकाल एक साल के लिए बढ़ा दिया।

लोकसभा में बीते पांच साल में कुल 222 विधेयक पास

संसद में हंगामे अक्सर सुर्खियां बटोरते हैं। देश की विधायिका पर बड़ा दारोमदार कानून बनाना और इसके लिए विधेयकों पर चर्चा के बाद इन्हें संसद के दोनों सदनों से पारित कराना है। कानूनों में संशोधन की प्रक्रिया भी संसद से होकर गुजरती है। खास बात ये कि प्रधानमंत्री नरेंद्र मोदी के नेतृत्व में देश की सरकार ने बीते एक दशक में हजारों पुराने कानूनों को खत्म करने का दावा किया है। ताजा घटनाक्रम में एसोसिएशन फॉर डेमोक्रेटिक रिफॉर्म (एडीआर) की रिपोर्ट के मुताबिक 17वीं लोकसभा में 222 विधेयक पारित कराए गए। बीते पांच साल के दौरान 222 में से 45 विधेयक ऐसे हैं जो उसी दिन पारित हो गए जिस दिन इन विधेयकों को सदन में पेश किया गया।

45 विधेयकों को पेश किए जाने वाले दिन ही मंजूरी दी गई

एडीआर की रिपोर्ट के मुताबिक जिन 45 विधेयकों को मंजूरी दी गई है इनमें विनियोग (लेखानुदान) विधेयक, विनियोग विधेयक, जम्मू-कश्मीर विनियोग (नंबर-दो) विधेयक, केंद्रीय वस्तु और सेवा कर (संशोधन) विधेयक, 2023 और चुनाव कानून (संशोधन) विधेयक, 2021 जैसे बिल शामिल हैं। एडीआर की इस रिपोर्ट में 17वीं लोकसभा के दौरान हुए विधायी कामकाज का विश्लेषण किया गया है।

11 विधेयक वापस लिए गए, सांसदों के औसत प्रदर्शन का भी आकलन हुआ

17वीं लोकसभा के पांच साल के कार्यकाल में 240 बिल पेश किए गए। इनमें से 222 पारित हुए। इसके अलावा 2019 से 2024 की अवधि में 11 बिल वापस ले लिए गए। छह विधेयक लंबित हैं। केवल एक विधेयक को राष्ट्रपति की मंजूरी मिली। सांसदों के प्रदर्शन को लेकर एडीआर ने अपनी रिपोर्ट में बताया कि एक सांसद ने औसतन 165 सवाल पूछे। सदन की कुल 273 बैठकों में से 189 में भाग लिया। छत्तीसगढ़ के सांसदों की औसत उपस्थिति सबसे अधिक रही। राज्य के 11 सांसदों ने 273 बैठकों में से 216 में भाग लिया। सबसे कम के पैमाने पर अरुणाचल प्रदेश रहा। यहां के सांसद की औसत उपस्थिति सबसे कम रही। अरुणाचल से निर्वाचित दो सांसदों ने केवल 127 बैठकों में भाग लिया।

मलयेशिया के पीएम से मिले जयशंकर भारत के बहुआयामी संबंध होंगे मजबूत

यात्रा के तीसरे और आखिरी चरण में मलयेशिया पहुंचे विदेश मंत्री, अंतर्राष्ट्रीय मुद्दों पर गहन चर्चा

कुआलालंपुर, एजेंसी

भारत और मलयेशिया के बीच द्विपक्षीय संबंधों में मजबूती आ रही है। दोनों देशों के विदेश मंत्रियों की मुलाकात के बाद मलयेशिया के विदेश मंत्रालय द्वारा यह आधिकारिक बयान जारी किया गया है। दरअसल बुधवार को भारत के विदेश मंत्री एस जयशंकर ने मलयेशिया में अपने समकक्ष मोहम्मद बिन हाजी के साथ मुलाकात की। इस दौरान पारस्परिक हित के क्षेत्रीय और अंतर्राष्ट्रीय मुद्दों पर गहन चर्चा की गई।

आपको बता दें कि भारत के विदेश मंत्री एस जयशंकर सिंगापुर, फिलीपींस और मलयेशिया के दौरे पर हैं। इस यात्रा का तीसरा और आखिरी चरण मलयेशिया है। इससे पहले फिलीपींस और सिंगापुर में भी जयशंकर द्वारा यात्राएं और सार्थक मुलाकातें की गई हैं। बातचीत के दौरान जयशंकर ने पीएम मोदी की हार्दिक शुभकामनाएं दीं। उन्होंने कहा कि क्षेत्रीय विकास पर उनके मार्गदर्शन और अंतर्दृष्टि से लाभ हुआ। गौरतलब है कि जयशंकर सिंगापुर, फिलीपींस और मलेशिया की अपनी तीन देशों की यात्रा के तीसरे और आखिरी चरण में कुआलालंपुर में हैं। इससे पहले जयशंकर ने अपने मलेशियाई समकक्ष मोहम्मद बिन हाजी हसन से मुलाकात की।

कुआलालंपुर में मलेशिया के पीएम अनवर इब्राहिम के साथ मौजूद जयशंकर।

मुलाकात में इन मुद्दों पर हुई चर्चा

भारत और मलयेशिया के विदेश मंत्रियों ने सातवीं संयुक्त आयोग की बैठक आयोजित कराने पर भी चर्चा की। इससे पहले हसन द्वारा पदभार संभालने के बाद दिसंबर 2023 में दोनों देशों के विदेश मंत्रियों की मुलाकात हुई थी। इस बार इस यात्रा का उद्देश्य भारत और मलयेशिया के बीच सहयोग को मजबूत करना है। इसके साथ ही साझा चुनौतियों और अवसरों की समझ को बढ़ाना है। मलेशिया के विदेश मंत्रालय द्वारा जारी एक बयान के अनुसार, 2023 में भारत ने मलयेशिया के 12वें सबसे बड़े वैश्विक व्यापार भागीदार की भूमिका अदा की थी। यह व्यापार कुल मिलाकार 16 .53 बिलियन डॉलर था।

पीएम इब्राहिम से की द्विपक्षीय संबंधों पर चर्चा

विदेश मंत्री एस जयशंकर ने बुधवार को मलेशिया के प्रधानमंत्री अनवर इब्राहिम से मुलाकात की। जयशंकर ने कहा कि इससे भारत और मलेशिया संबंधों को मजबूत करने में मदद मिलेगी। सोशल मीडिया पोस्ट साझा करते हुए उन्होंने कहा कि मलयेशिया के प्रधानमंत्री से मुलाकात करना सम्मान की बात है। जयशंकर ने बुधवार को सोशल मीडिया पोस्ट में लिखा, मलेशिया के प्रधानमंत्री से मुलाकात सम्मान की बात है। पारंपरिक और नए युग दोनों क्षेत्रों में मजबूत भारत-मलयेशिया संबंधों के लिए उनका दृष्टिकोण, हमें रिश्ते के लिए एक अधिक महत्वाकांक्षी एजेंडा तैयार करने में मदद करेगा। क्षेत्रीय विकास पर उनके मार्गदर्शन और अंतर्दृष्टि से लाभ हुआ है।

केंद्रीय विवि की छात्रा से दुष्कर्म के आरोप में प्रोफेसर गिरफ्तार

शिमला। हिमाचल प्रदेश के कांगड़ा जिले में छात्रा से बलात्कार के आरोप में केंद्रीय विश्वविद्यालय के एक प्रोफेसर को गिरफ्तार किया गया है। शोधार्थी छात्रा ने अपने ही प्रोफेसर पर दुष्कर्म का आरोप लगाया है। छात्रा की शिकायत के आधार पर शाहपुर पुलिस थाना में प्रोफेसर के खिलाफ मामला दर्ज किया गया है।

बुधवार को आरोपी केमिस्ट्री' के प्रोफेसर राजेंद्र कुमार (44) को गिरफ्तार कर लिया गया है। एएसपी कांगड़ा बीर बहादुर ने पुष्टि करते हुए बताया कि छात्रा ने अपनी शिकायत में बताया है प्रोफेसर ने शाहपुर के एक निजी होटल में ले जाकर उसके साथ दुष्कर्म किया। पुलिस ने शिकायत के आधार पर मामला दर्ज करके प्रोफेसर को गिरफ्तार कर लिया गया है। पुलिस अधीक्षक ने बताया कि प्रोफेसर को अदालत में पेश किया गया, जहां से उसे 30 मार्च तक पुलिस हिरासत में भेज दिया है। वहीं दुष्कर्म को लेकर विद्यार्थियों ने सीयू परिसर में तालाबंदी कर प्रदर्शन किया। विद्यार्थी आरोपी प्रोफेसर को निलंबित करने की मांग पर अड़े रहे। वहीं, विवि प्रशासन ने आरोपी प्रोफेसर को निलंबित कर दिया है।

राजनीतिक इच्छाशक्ति हो तो दुश्मन के घर में कार्रवाई कर सकती है वायुसेना: वीआर चौधरी

- वायुसेना प्रमुख बोले- भारत को भविष्य के लिए अभी से तैयार रहने की जरूरत

नई दिल्ली, एजेंसी

वायुसेना प्रमुख एयर चीफ मार्शल वीआर चौधरी ने बुधवार को कहा कि बालाकोट जैसे अभियानों ने साफ कर दिया है कि राजनीतिक इच्छाशक्ति हो तो दुश्मन की सीमा से परे जाकर हवाई ताकत दिखाई जा सकती है।

'भविष्य के संघर्षों में हवाई शक्ति' विषय पर एक संगोष्ठी को संबोधित करते हुए वायुसेना प्रमुख ने कहा कि जैसे-जैसे देश तेजी से अंतरिक्ष-आधारित संसाधनों पर निर्भर हो रहे हैं, अंतरिक्ष का सैन्यीकरण अपरिहार्य वास्तविकता बन गई है। वायुसेना ने

नई दिल्ली में बुधवार को आयोजित सेमिनार में मौजूद एयर मार्शल अनिल चोपड़ा और वायुसेना प्रमुख एयर चीफ मार्शल वीआर चौधरी

14 फरवरी को हुए पुलवामा आतंकी हमले के जवाब में 26 फरवरी, 2019 को पाकिस्तान के बालाकोट इलाके में जैश-ए-मोहम्मद के एक आतंकी प्रशिक्षण शिविर पर हमला बोला था। पाकिस्तान की वायुसेना ने अगले दिन ही जम्मू-कश्मीर में अनेक सैन्य प्रतिष्ठानों पर निशाना साधा था, लेकिन वे असफल रहे थे। उन्होंने कहा, मानव इतिहास में आकाश को अक्सर आश्चर्य और अन्वेषण का क्षेत्र माना गया है। यहां सपने उड़ान भरते हैं और सीमाएं विशाल नीले विस्तार में विलीन हो जाती हैं।

राजनाथ दो अप्रैल को भविष्य की रक्षा चुनौतियों पर करेंगे मंथन

नई दिल्ली। रक्षा मंत्री राजनाथ सिंह दो अप्रैल को सेना के कमांडरों के सम्मेलन को संबोधित करेंगे। भारतीय सेना की प्रगति और भविष्य की तैयारियों को लेकर यहां वरिष्ठ सैन्य नेतृत्व गहन चर्चा करेंगे और इस सत्र के दौरान समूचे देश की सुरक्षा का मूल्यांकन किया जाएगा। सैन्य कमांडरों का यह सम्मेलन वर्चुअल मोड में 28 मार्च को होगा और सशरीर उपस्थिति एक और दो अप्रैल को अनिवार्य होगी। 28 मार्च को थलसेना अध्यक्ष जनरल मनोज पांडेय नई दिल्ली में सैन्य कमांडरों को आनलाइन संबोधित करेंगे। एक और दो अप्रैल को नई दिल्ली में सैन्य कमांडरों की बैठक होगी जिसमें थलसेना अध्यक्ष पांडेय के अलावा सेना के सभी वरिष्ठ अफसर उपस्थित होंगे। इस अवसर पर भविष्य की चुनौतियों का सामना करने के लिए तैयारी का मूल्यांकन किया जाएगा। सेना में शोध की संस्कृति को बढ़ावा देने और नई परिस्थितियों में ढलने के लिए विशेष प्रशिक्षण और निवेश संबंधी कार्यक्रमों पर जोर दिया जाएगा। दो अप्रैल को रक्षा मंत्री राजनाथ सिंह कमांडरों की सभा को संबोधित करने के साथ ही वरिष्ठ सैन्य नेतृत्व से परिचर्चा करेंगे। इस अवसर पर सीडीएस जनरल अनिल चौहान, नौसेना प्रमुख एडमिरल आर .हरि कुमार और वायुसेना प्रमुख वीआर चौधरी भी सैन्य कमांडरों को संबोधित करेंगे।

एक नजर

अरुणाचल में एक वोट के लिए 39 किमी पैदल सफर करेंगे अफसर

ईटानगर। अरुणाचल प्रदेश के मालोगम में 19 अप्रैल को लोकसभा चुनाव के वोटिंग के लिए पोलिंग अफसरों की टीम सिर्फ एक वोट लेने जाएगी। इसके लिए वे 39 किमी पैदल सफर करेंगे। चीन सीमा के पास स्थित मालोगम में सिर्फ एक महिला वोटर है। 44 साल की महिला का नाम सोकेला तायांग है। अधिकारियों ने बताया कि मालोगम में गिने-चुने परिवार रहते हैं। सोकेला को छोड़कर सभी का नाम दूसरे मतदान केंद्र पर दर्ज है। सोकेला किसी अन्य मतदान केंद्र पर नहीं जाना चाहती हैं। उनका वोट लेने के लिए अफसरों, सुरक्षाकर्मियों के साथ एक पोलिंग टीम हेयुलियांग से दुर्गम पहाड़ी इलाकों से होते हुए मालोगम जाएगी। चुनाव अधिकारी ने बताया कि हम यह सुनिश्चित करना चाहते हैं कि सभी लोगों अपनी बात कहने का मौका मिले।

कश्मीर में अंजी ब्रिज पर रेल ट्रैक बिछाने का काम जारी

श्रीनगर। कश्मीर को देश से जोड़ने वाले अंजी ब्रिज का निर्माण लगभग पूरा हो गया है। यहां पर रेलवे ट्रैक बिछाने का काम जारी है। इस ब्रिज का निर्माण अंजी नदी पर किया गया है, जो चिनाब की एक सहायक नदी है। नदी के तल से लगभग 331 मीटर ऊपर लटके इस पुल का नजारा बेहद खूबसूरत है। इसमें 96 केबल्स को सपोर्ट देकर फिक्स किया गया है। इस ब्रिज को रिकॉर्ड 11 माह में पूरा किया गया है। यह केबल ब्रिज सुरंग टी-2, कटड़ा और सुरंग टी-3 और रियासी छोर को भी भी जोड जोड़ता है। जो उधमपुर-श्रीनगर-बारामुला रेल लिंक प्रोजेक्ट का हिस्सा है। अफसरों का कहना है कि ब्रिज पर ट्रेन 100 किमी प्रति घंटा की रफ्तार से दौड़ सकेगी।

भारत ने भूटान को पांच अरब डॉलर की मदद भेजी

- ग्यालसुंग परियोजना के लिए जारी की दूसरी किस्त, अब तक 10 अरब रुपये की भेजी मदद

नई दिल्ली, एजेंसी

भूटान की मदद के लिए भारत की तरफ से 5 अरब डॉलर की दूसरी किश्त भेजी गई है। इस किश्त की मदद से भूटान में ग्यालसुंग परियोजना से संबंधित बुनियादी ढांचे का विकास होगा। भूटान में भारत के राजदूत सुधाकर दलेला ने भूटान के विदेश मंत्री ल्योनपो डी.एन. धुंगयेल से मुलाकात कर किश्त सौंपी।

भूटान में भारतीय दूतावास ने अपने आधिकारिक बयान में कहा कि इस किश्त के साथ ही भारत ने भूटान के साथ हुए समझौते के तहत शाही सरकार के लिए कुल दस अरब रुपये जारी कर दिए हैं। इससे पहले 28 जनवरी 2024 को भी भारत ने भूटान के लिए पांच अरब रुपये की किश्त जारी की थी। दरअसल भारत और भूटान के बीच जनवरी 2024 में एक एमओयू पर हस्ताक्षर हुए थे। इस एमओयू के अनुसार भारत द्वारा भूटान को 15 अरब रुपये की मदद की जाएगी। यह अतिरिक्त मदद भूटान के ग्यालसंग में बुनियादी ढांचे के विकास के लिए दी जा रही है। जनवरी 2023 में भी भारत ने डेसुंग फॉर ग्यालसंग कार्यक्रम के लिए दो अरब रुपये का अनुदान दिया था। भूटान में भारतीय दूतावास ने अपने आधिकारिक बयान में कहा कि भूटान के साथ साझेदारी करना भारत के लिए सौभाग्य की बात है।

भारत-अमेरिका सैन्य अभ्यास में जवान आजमा रहे ताकत-तकनीक

नई दिल्ली। भारत और अमेरिका के बीच तीनों सेनाओं का संयुक्त सैन्य अभ्यास हो रहा है। इसका मकसद युद्ध कौशल निखारना और जटिल चुनौतियों से निपटने के प्रभावी तरीके विकसित करना है। अभ्यास में शामिल भारतीय सेना के बटालियन समूह में 700 से अधिक कर्मी शामिल हैं। मीडिया रिपोर्ट के अनुसार, भारत और अमेरिका के बीच चल रहे ट्राई सर्विस एक्सरसाइज - 'टाइगर ट्रायम्फ -24' में भाग ले रहे सैनिक पूर्वी समुद्री तट पर सैन्य अभ्यास कर रहे हैं। 14 दिवसीय अभ्यास दो चरणों में आयोजित किया जा रहा है। इसमें विशाखापत्तनम में बंदरगाह चरण और उसके बाद काकीनाडा में समुद्री चरण शामिल है। सेना ने कहा, 18-31 मार्च तक चलने वाले इस सैन्य अभ्यास का मकसद सैनिकों को मानवीय सहायता और आपदा राहत (एचएडीआर) के लिए और बेहतर तरीके से तैयार करना है। सेना के मुताबिक थल सेना, वायुसेना और नौसेना के बीच कैसे अंतरसंचालन को बेहतर बनाया जाए, इसकी संभावनाएं भी तलाशी जा रही हैं।

हवाई अड्डे पर आपस में टकराए इंडिगो-एयर इंडिया के विमान

- बाल-बाल बचे यात्री, हादसे के वक्त दोनों विमानों में सवार थे 294 यात्री

कोलकाता, एजेंसी

कोलकाता हवाई अड्डे पर बुधवार को एक बड़ा हादसा टल गया। इंडिगो विमान का पंख एयर इंडिया के एयर क्राफ्ट के पंख से जा टकराया। इंडिगो की फ्लाइट टैक्सी वे से गुजर रही थी, तभी एयरक्राफ्ट का हिस्सा एयर इंडिया के एयर क्राफ्ट से टकरा गया।

हादसे में किसी के हताहत होने की सूचना नहीं है। बता दें, इंडिगो की उड़ान में 131 लोग सवार थे, जबकि एयर इंडिया एक्सप्रेस विमान में 163 यात्री मौजूद थे। इंडिगो का विमान क्लीयरेंस का इंतजार कर रहा था। इंडिगो ने बयान जारी कर इसकी जानकारी दी है। इंडिगो प्रवक्ता ने कहा कि कोलकाता हवाई अड्डे पर इंडिगो के एक विमान और दूसरे वाहक के विमान के बीच मामूली टक्कर की सूचना मिली। प्रोटोकॉल के अनुसार, विमान निरीक्षण और आवश्यक कार्रवाई के लिए खाड़ी में लौट आया। नतीजतन, कोलकाता और दरभंगा के बीच इंडिगो की उड़ान 6ई 6152 में देरी हुई है।

इंडिगो प्रवक्ता ने बताया कि यात्रियों को देरी और असुविधा को कम करने के लिए एक वैकल्पिक विमान की व्यवस्था की गई है। इंडिगो हर चीज से ऊपर यात्री सुरक्षा को प्राथमिकता देती है। प्रोटोकॉल के अनुसार, घटना की रिपोर्ट उचित समय पर डीजीसीए को सौंपी जाएगी। नागरिक उड्डयन महानिदेशालय ने बुधवार को इंडिगो एयरलाइंस के पायलटों को पद से हटा दिया है।

विज्ञान एरिजोना विवि के अल्फी नॉरविले जेम एंड मिनरल संग्रहालय समेत कई अन्य देशों में किया गया प्रदर्शित

क्षुद्रग्रह 'बेन्नु' के नमूनों को संग्रहालयों में रखा

नैनीताल कार्यालय

अमृत विचार : ब्रह्मांड में पृथ्वी के समान कंकड़ व मिट्टी के अनगिनत भंडार हैं। हाल में एक क्षुद्रग्रह से लाए नमूनों से इसका पता चलता है। इस क्षुद्रग्रह का नाम बेन्नु है। इन दुर्लभ नमूनों को एरिजोना विश्वविद्यालय के अल्फी नॉरविले जेम एंड मिनरल संग्रहालय समेत कई अन्य देशों में प्रदर्शित किया गया है।

छोटे से कंकड़ को अंतरिक्ष से पृथ्वी पर लाने के लिए इतनी मसक्कत क्यों? यह प्रश्न स्वाभाविक है, लेकिन वैज्ञानिक दृष्टिकोण से अनमोल है। जिसे हासिल करने में नासा ने अरबों डाल खर्च कर दिए और सात वर्ष से अधिक समय इसके पीछे लगा दिया। नासा के ओएसआईआरआईएस-आरईएक्स नामक मिशन को इस कार्य में लगाया गया था।

वर्ष 2016 में इस मिशन को क्षुद्रग्रह बेन्नु पर लॉन्च किया गया था, जो सात साल की यात्रा के बाद 2023 में पृथ्वी पर वापस लौटा। यह एक रोमांचक अंतरिक्ष सफर रहा। जिसमें यान ने 6.8 बिलियन किमी की यात्रा पूरी की। अंतरिक्ष यान द्वारा क्षुद्रग्रह बेन्नू से लाए गए टुकड़ों को यूटा रेगिस्तान पर गिराया था।

इसके बाद नमूनों को तुरंत विश्लेषण के लिए ह्यूस्टन के एक साफ कमरे में ले जाया गया। जिन्हें अब एरिज़ोना, टेक्सास और वाशिंगटन डी.सी. में बेन्नू दुर्लभ नमूनों को संग्राहलय में आमजन के अवलोकन के लिए सुसज्जित कर दिया है। वैज्ञानिकों का कहना है कि प्रारंभिक विश्लेषण से पता चलता है कि यह क्षुद्रग्रह एक छोटे ग्रह जैसे पिंड का अवशेष है, जो शायद कभी समुद्री दुनिया रही होगी।

ओरिजोन के संग्रहालय में रखा अंतरिक्ष से लाया गया दुर्लभ कंकड़।

शनि के चंद्रमा एन्सेलाडस जैसा है बेन्नु

बेन्नू के नमूनों के विश्लेषण से पता चलता है कि यह पानी, मिट्टी, कार्बन, नाइट्रोजन, सल्फर, फास्फोरस, कैल्शियम, मैग्नीशियम और फॉस्फेट से समृद्ध है। यह एक छोटे ग्रह जैसे पिंड का बचा हुआ टुकड़ा है। जिसमें एक महासागर था। यह शनि के चंद्रमा एन्सेलाडस के समान प्रतीत होता है। ग्रहों की दुनिया के शोध में बन्नू के नमूने मील का पत्थर साबित होंगे।

बाल्टीमोर हादसे में लापता छह लोगों को मृत माना, तलाशी अभियान थमा

बाल्टीमोर, एजेंसी

अमेरिका के मैरीलैंड प्रांत के बाल्टीमोर में पटाप्सको नदी पर बने ऐतिहासिक फ्रांसिस स्कॉट ब्रिज एक जहाज के टकराने के बाद नदी में गिर गया है। इस हादसे के बाद लापता हुए छह लोगों को मृत मान लिया गया है।

अमेरिकी कोस्ट गार्ड का कहना है कि बाल्टीमोर में एक पुल ढहने के बाद लापता छह लोगों की तलाश को रोक दिया गया है। रियर एडमिरल शैनन गिलरेथ ने कहा कि हमने इस खोज अभियान को रोक दिया है। अब इस बात की कम ही उम्मीदें है कि हादसे के बाद लापता हुए छह लोग जीवित होंगे।

मीडिया रिपोर्ट के अनुसार, बाल्टीमोर में एक मालवाहक जहाज फ्रांसिस स्कॉट ब्रिज से टकरा गया था। इस हादसे के दौरान कई लोग और कारें नदी में गिर गई थी। मैरीलैंड के गवर्नर वेस मूर के अनुसार, मालवाहक जहाज के चालक द्वारा हादसे से पहले मदद भी मांगी गई थी। आशंका जताई जा रही है कि बिजली की समस्या के कारण मालवाहक जहाज पुल से टकराया है।

भारतीय दूतावास ने घटना पर जताया दुख, हेल्पलाइन जारी

अमेरिका में भारतीय दूतावास ने मैरीलैंड राज्य के बाल्टीमोर शहर में हुए दुर्भाग्यपूर्ण दुर्घटना पर शोक व्यक्त किया। हादसे का शिकार हुए जहाज में चालक दल के सभी 22 सदस्य भारतीय थे। ये सभी सुरक्षित हैं। अमेरिका में भारतीय दूतावास ने भारतीय नागरिकों के लिए एक हेल्पलाइन जारी की है। उसका कहना है कि यह हेल्पलाइन उन लोगों के लिए हैं, जो इस हादसे से प्रभावित हो सकते हैं या सहायता की आवश्यकता हो सकती है। वहीं, दूतावास पोत के चालक दल के संबंध में ब्यौरे का भी पता लगा रहा है।