बैशाख कृष्ण पक्ष प्रतिपदा
विक्रम संवत 2081

लखनऊ, बरेली, मुरादाबाद, हल्द्वानी, अयोध्या व कानपुर से प्रकाशित

बुधवार, 24 अप्रैल 2024
वर्ष 5, अंक 157, पृष्ठ 16
2 राज्य, 6 संस्करण
मूल्य 6 रुपये

अमृत विचार

बरेली

एक सम्पूर्ण अखबार

www.amritvichar.com

ग्रहों को ऑर्बिट में स्थापित होने में लगे 100 मिलियन वर्ष 14

दिल्ली को गेंदबाजों से बेहतर प्रदर्शन की उम्मीद 13

विनम्र श्रद्धांजलि

न जायते म्रियते वा कदाचि । न्नायं भूत्वा भविता वा न भूयः।
अजो नित्यः शाश्वतोऽयं पुराणो । न हन्यते हन्यमाने शरीरे।।

आपका परम स्नेही, सरल एवं धैर्यवान व्यक्तित्व, अपने कार्य व मरीजों के प्रति समर्पण, निष्ठा का भाव, अथक परिश्रम करते हुए सबको साथ ले कर चलने वाला निस्वार्थ जीवन का हर पल हमें जीवन में हमेशा मार्गदर्शन एवं प्रेरणा देता रहेगा।

स्व. डॉ. निशांत गुप्ता

वरिष्ठ हृदय रोग विशेषज्ञ

मैनेजिंग डायरेक्टर – गंगाशील ग्रुप ऑफ हॉस्पिटल्स एवं इंस्टीट्यूशन्स

13 जून 1975 - 22 अप्रैल 2024

अत्यंत दुखित मन से आप सभी को सूचित करना है कि हम सबके प्रिय डॉ. निशांत गुप्ता (राहुल) का दिनांक 22.04.2024 को गोलोक गमन हो गया है। दिव्य आत्मा कि स्मृति में 24.04.2024 को उठावनी हरि मन्दिर, मॉडल टाउन, बरेली में दोपहर 1:00 बजे से 2:00 बजे तक होनी निश्चित हुई है। आप सभी सम्मलित होकर पुण्य आत्मा कि शांति हेतु प्रभु से हमारे साथ प्रार्थना करें।

दिनांक – 24.04.2024 | समय – दोपहर 01:00 बजे से 02:00 बजे तक
स्थान – हरी मंदिर, मॉडल टाउन, बरेली

शोकाकुल परिवार

डॉ. एन.के. गुप्ता । डॉ. शशि बाला राठी (पिता,माता)
डॉ. शालिनी माहेश्वरी, डॉ. नंदिनी गुप्ता, आर्यवद्धन गुप्ता (पत्नी, पुत्री, पुत्र)
डॉ. प्रमेन्द्र माहेश्वरी, डॉ. मोनिका माहेश्वरी (बहनोई, बहन)
डॉ. अनुज भसीन, डॉ. सोनिका भसीन (बहनोई, बहन)
डॉ. संदीप गुप्ता, डॉ. प्रियंका गुप्ता (बहनोई, बहन)
डॉ. अपूर्वा माहेश्वरी, आयुष माहेश्वरी, अनन्या, रिया, लव्य (भांजी,भांजे)
समस्त मूंदड़ा परिवार
श्री मनीष वैष्णव एवं श्री संकेत बाली

गंगाशील / गंगाचरण ग्रुप ऑफ हॉस्पिटल्स एवं इंस्टीट्यूशन्स

स्व. डॉ. निशांत गुप्ता जी

एक सूरज था कि तारों के घराने से उठा, आँख हैरान है क्या शख्स जमाने से उठा।

उपेंद्र शंकर दास वैष्णव, मनीष वैष्णव, सुगंध एवं परिवार	सुधीर बाली, सुदेश बाली, संकेत बाली, प्राची बाली एवं परिवार	डॉ. विशाल अग्रवाल, डॉ. वंदना बजाज एवं परिवार	डॉ. ज्ञानेंद्र गुप्ता, डॉ. मोनालिसा गुप्ता एवं परिवार	संदीप सिंह एवं परिवार
डॉ. प्रेम मोहन झा एवं परिवार	डॉ. दीपक कोदेसिया एवं परिवार	डॉ. राहुल सिंह एवं परिवार	डॉ. मो. कलीम एवं परिवार	राजेंद्र नाथ, सौरभ खंडेलवाल एवं परिवार
चैतन्य गावड़े, विकास अग्रवाल, उपनीत झा एवं परिवार	मनोज कुमार गौतम विभव, रेहम एवं गौतम परिवार	अभिषेक पॉल, सन्नी शलभ, राहुल श्रीवास्तव एवं परिवार	विजय कुमार वर्मा, राहुल वर्मा, रोहित वर्मा एवं परिवार	जीतू यादव, डॉ. सचि यादव एवं परिवार
प्रभात कुमार ओझा, अजय कुमार, महेंद्र प्रताप सिंह एवं परिवार	राहुल तोमर एवं परिवार	आशीष मिश्रा एवं परिवार	अर्पित जायसवाल, अमित गुप्ता एवं परिवार	शिव प्रताप सिंह, अशोक पटेल एवं परिवार
मो. परवेज, मो. फैज़ान एवं परिवार	मो. तस्लीम, मो. आकिब, हिबा खान एवं परिवार	मो. वाइज मलिक, कविता एवं परिवार	रचित माहेश्वरी, बंधन सक्सेना एवं परिवार	राहुल कुमार, राजेंद्र चरण एवं परिवार
राजेश राठौर, धर्मेंद्र शर्मा, अरविन्द कुमार, राकेश उपाध्याय एवं परिवार	राकेश, विपिन, अरविन्द, शुभम, दीपक, डॉ. अफजल एवं परिवार	यशपाल, राणा प्रताप, अभिषेक, रिषिकीर्ति, दीपक	संजय सिंह, बूंदपाल सिंह, पंकज कुमार एवं परिवार	.त्रिलोकी, नीरज, आनंद, आसिफ, अनुपम, दीपक
इरफान अहमद, नदीम इदरीसी, सद्दाम हुसैन एवं परिवार	अमित शर्मा, त्रिवेंद्र चौधरी, शाह आलम एवं परिवार	हुमैरा, निकिता, कपिल, अभिषेक, संतोष, कमल	शैलेन्द्र, जीतेन्द्र कुमार, उत्कर्ष, अश्विनी एवं परिवार	मनीष सिंह, शाहजानन्द मेडिकल डिवाइसेस, दिल्ली
सुमित कश्यप एवं परिवार	प्रदीप, सचिन, देवेश, कपिल एवं परिवार	खुशी ट्रेडर्स, बरेली	विवेक कुमार, इंडिया मेडट्रॉनिक लिमिटेड	अर्जु प्रताप सिंह, इन्वो मेडिक्स प्राइवेट लिमिटेड, लखनऊ
देवेश चंद श्रीवास्तव, देव सुर्गिकल्स, लखनऊ	राज कुमार सिन्हा, कार्डिओ केयर सिस्टम, लखनऊ	संजीव अग्रवाल, मेरिल लाइफ साइंसेज इंडिया प्रा. लि., दिल्ली	वक्त के साथ जख्म तो भर जायेंगे, मगर जो बिछड़े सफर जिन्दगी में फिर ना कभी लौट कर आयेंगे – भावभीनी श्रद्धांजलि	

बैशाख कृष्ण पक्ष प्रतिपदा
विक्रम संवत 2081

लखनऊ, बरेली, मुरादाबाद, हल्द्वानी, अयोध्या व कानपुर से प्रकाशित

बुधवार, 24 अप्रैल 2024
वर्ष 5, अंक 157, पृष्ठ 16
2 राज्य, 6 संस्करण
मूल्य 6 रुपये

अमृत विचार

बरेली

एक सम्पूर्ण अखबार

www.amritvichar.com

सैन्य खर्च में भारत विश्व का चौथा सबसे बड़ा देश 14

सिकंदर में नजर आएंगी कियारा आडवाणी 13

पत्नी फंदे पर लटकी तो पति ने खुद को गोली मार कर दी जान

कार्यालय संवाददाता, चित्रकूट

- चित्रकूट के रैपुरा थानांतर्गत देवकली गांव में हुई घटना

अमृत विचार : रैपुरा थानांतर्गत देवकली गांव में सोमवार देर रात पत्नी के फांसी लगाने के लगभग एक घंटे बाद पुलिसकर्मी ने सरकारी रायफल से खुद को गोली मारकर जान दे दी। सिपाही चुनावी ड्यूटी से लौटा था। बताया गया कि पति-पत्नी के बीच किसी बात को लेकर विवाद हुआ और इसके बाद पहले पत्नी और फिर पति ने आत्महत्या कर ली।

देवकली निवासी जौहरी लाल पटेल का बड़ा बेटा मयंक पटेल (32) जीआरपी झांसी में तैनात था। कुछ दिन पहले वह पत्नी कुसुम (27) और डेढ़ साल के बेटे आर्यन उर्फ दादू के साथ गांव आया था। मयंक प्रथम चरण के चुनाव में बिजनौर ड्यूटी पर गया था और 21 अप्रैल को गांव लौटा था। 22 अप्रैल की रात उसका पत्नी से किसी बात को लेकर विवाद हुआ। इसके बाद रात में ही कुसुम का शव फंदे से लटका मिला। परिजनों के अनुसार लगभग एक घंटे बाद मयंक चुनाव ड्यूटी में नोयडा जाने की बात कहकर अपनी सरकारी रायफल लेकर घर से निकल गया।

घर से कुछ दूरी पर रायफल को अपनी ठुड्डी से लगाकर फायर कर दिया। इससे गोली सिर को भेदते हुए निकल गई और मयंक की मौके पर ही मौत हो गई। पति-पत्नी की मौत से गांव में हड़कंप मच गया। पुलिस अधीक्षक अरुण कुमार सिंह भी मौके पर पहुंच गए।

पहाड़ों में बारिश से मौसम सुहावना, तप रहे मैदान

संवाददाता, हल्द्वानी

- देहरादून में अधिकतम तापमान 34 डिग्री सेल्सियस पहुंचा

अमृत विचार: उत्तराखंड के पर्वतीय क्षेत्रों में कई जगह बारिश हुई। जिससे वहां तापमान में गिरावट आई है। इधर, मैदानी इलाकों में गर्मी बरकरार रही। हालांकि कुछ जगहों पर बादल छाने से शाम को गर्मी से राहत मिली।

मौसम विभाग ने पहले ही पहाड़ों में बारिश का अलर्ट जारी किया था। मंगलवार को उत्तरकाशी जिले के मोरी में 4.5 मिमी, चंपावत जिले के पाटी में 3.5 मिमी, गंगोलीहाट में एक मिमी, पौड़ी जिले के भरसार में दो मिमी और पिथौरागढ़ में 3.4 मिमी बारिश दर्ज की गई। पहाड़ों में बारिश से जहां तापमान में गिरावट आई वहीं वनाग्नि की घटनाओं से भी कुछ राहत मितने का अनुमान है। इधर मैदानी इलाकों में दोपहर तक गर्मी और लू रही। देहरादून में अधिकतम तापमान 34 डिग्री सेल्सियस तक पहुंच गया। शाम के समय बादल छाने से मैदानी इलाकों में गर्मी से कुछ राहत मिली। आने वाले दिनों में तापमान में उछाल आने का अनुमान है।

नूडल्स के पैकेट में छुपाए थे साढ़े छह करोड़ के हीरे और सोना

मुंबई, एजेंसी

- अंत: वस्त्र में छुपाया था 321 ग्राम सोना चार लोग गिरफ्तार

सीमा शुल्क विभाग ने मुंबई हवाई अड्डे पर नूडल्स के पैकेट में छिपाए गए हीरे और यात्रियों के शरीर के अंगों और उनके सामान में छिपाया गया सोना जब्त किया है, जिनकी कुल कीमत 6.46 करोड़ रुपये है। एयरपोर्ट जांच अधिकारी ने बताया कि चार यात्रियों के पास से 4.44 करोड़ रुपये मूल्य का 6.815 किलोग्राम से अधिक सोना और 2.02 करोड़ रुपये के हीरे जब्त कर उन्हें गिरफ्तार कर लिया गया है।

सीमा शुल्क विभाग के अधिकारियों द्वारा मुंबई से बैंकॉक की ओर जा रहे एक भारतीय नागरिक की तलाशी लेने पर उसके ट्रॉली बैग के अंदर नूडल्स के पैकेट में छिपाए गये हीरे बरामद हुए थे। वह हीरे की तस्करी करने के प्रयास में था। यात्री को गिरफ्तार कर लिया गया। उन्होंने बताया कि इसी तरह कोलंबो से मुंबई की यात्रा कर रहे एक विदेशी नागरिक को मुंबई हवाई अड्डे पर रोका गया। उसने अपने अंतः वस्त्र में कुल 321 ग्राम सोना छुपाया हुआ था। इसी तरह दस भारतीय नागरिकों को भी रोका गया था और उनके पास से कुल 6.199 किलोग्राम सोना बरामद किया गया, जिसकी कुल कीमत 4.04 करोड़ रुपये थी। उन्होंने सोने को अपने अंगों के भीतर और सामान में छुपाया हुआ था।

भ्रामक विज्ञापनों पर सुप्रीम कोर्ट सख्त, कहा-जनता को धोखा देने की अनुमति नहीं दी जा सकती

कोर्ट ने पतंजलि के भ्रामक विज्ञापनों की सुनवाई का दायरा बढ़ाया

नई दिल्ली, एजेंसी

- उपभोक्ता कानूनों के दुरुपयोग को रोकने को मंत्रालयों से जवाब मांगा
- महंगी दवाएं लिखने वाले डाक्टरों को भी दी नसीहत

यह एक जनहित याचिका है और उपभोक्ताओं के व्यापक हित में जनता को पता होना चाहिए कि वह किस रास्ते पर जा रही है और उसे कैसे तथा क्यों गुमराह किया जा सकता है तथा अधिकारी इसे रोकने के लिए कैसे काम कर रहे हैं।

पतंजलि आयुर्वेद मामले में अपनी सुनवाई का दायरा बढ़ाते हुए सुप्रीम कोर्ट ने मंगलवार को एफएमसीजी कंपनियों के भ्रामक विज्ञापनों पर कड़ा रुख अपनाया। कोर्ट ने कहा कि जनता को धोखा देने की अनुमति नहीं दी जा सकती। केंद्र के तीन मंत्रालयों से स्वास्थ्य को नुकसान पहुंचाने वाले झूठे विज्ञापनों को रोकने के लिए उठाए गए कदमों के बारे में जानकारी मांगी।

सुनवाई के दौरान बाबा रामदेव और बालकृष्ण ने न्यायमूर्ति हिमा कोहली और न्यायमूर्ति अहसानुद्दीन अमानुल्लाह की पीठ को बताया कि उन्होंने भ्रामक विज्ञापनों पर 67 समाचार पत्रों में बिना शर्त सार्वजनिक माफी मांगी है और वे अपनी गलतियों के लिए बिना शर्त माफी मांगते हुए अतिरिक्त विज्ञापन भी जारी करना चाहते हैं। अदालत ने जब यह पूछा कि प्रतिवादियों ने सार्वजनिक माफी प्रकाशित करने से पहले पूरे एक सप्ताह तक इंतजार क्यों किया, पेश अधिवक्ता मुकुल रोहतगी ने कहा, इसकी भाषा बदलनी पड़ी। अदालत ने रोहतगी से पूछा, क्या यह उसी आकार का विज्ञापन है जो आप आम तौर पर अखबारों में जारी करते हैं? अधिवक्ता ने कहा, इसकी कीमत लाखों रुपये है। अखबारों में प्रकाशित सार्वजनिक माफी रिकॉर्ड पर नहीं है और यह दो दिन के भीतर दाखिल की जाए। मामले में अगली सुनवाई के लिए 30 अप्रैल की तारीख निर्धारित की।सुप्रीम कोर्ट ने कहा कि औषधि एवं जादुई उपचार (आपत्तिजनक विज्ञापन) अधिनियम, औषधि एवं सौंदर्य प्रसाधन अधिनियम तथा उपभोक्ता संरक्षण अधिनियम के प्रासंगिक प्रावधानों के कार्यान्वयन और संबंधित नियमों की भी बारीकी से पड़ताल की जरूरत है। यह मुद्दा केवल पतंजलि तक ही सीमित नहीं है, बल्कि दैनिक उपभोग के सामान बनाने वाली (एफएमसीजी) सभी कंपनियों तक फैला हुआ है, जो भ्रामक विज्ञापन जारी कर रही हैं और जनता को धोखा दे रही हैं । इस तरह की कंपनियां खासकर शिशुओं, स्कूल जाने वाले बच्चों और वरिष्ठ नागरिकों के स्वास्थ्य को प्रभावित कर रही हैं जो झूठे विज्ञापनों के प्रभाव में आकर पर उत्पादों का इस्तेमाल कर रहे हैं। पीठ ने कहा, हमें यह स्पष्ट करना चाहिए कि हम यहां किसी विशेष पार्टी या किसी विशेष एजेंसी या किसी विशेष प्राधिकारी के लिए बंदूक चलाने के लिए नहीं आए हैं। यह एक जनहित याचिका है और उपभोक्ताओं के व्यापक हित में जनता को पता होना चाहिए कि वह किस रास्ते पर जा रही है और उसे कैसे तथा क्यों गुमराह किया जा सकता है तथा अधिकारी इसे रोकने के लिए कैसे काम कर रहे हैं।

अदालत ने केंद्रीय उपभोक्ता मामले, सूचना एवं प्रसारण और सूचना प्रौद्योगिकी मंत्रालयों से यह बताने को कहा कि उन्होंने उपभोक्ता कानूनों के दुरुपयोग को रोकने के लिए क्या कार्रवाई की है। इसने आयुष मंत्रालय द्वारा सभी राज्यों और केंद्र शासित प्रदेशों के लाइसेंसिंग अधिकारियों तथा आयुष के दवा नियंत्रकों को अगस्त 2023 में जारी किए गए उस पत्र पर केंद्र से स्पष्टीकरण भी मांगा जिसमें उनसे औषधि एवं सौंदर्य प्रसाधन नियम 1945 के नियम 170 के तहत कोई कार्रवाई न करने को कहा गया था। पीठ ने पतंजलि विज्ञापन मामले में याचिकाकर्ता आईएमए से भी अपना घर व्यवस्थित करने को कहा। इसने कहा कि आईएमए के सदस्यों के बारे में कई शिकायतें की गई हैं जो अत्यधिक महंगी दवाएं और उपचार लिखते हैं। पीठ ने अदालत को प्रभावी सहायता के लिए राष्ट्रीय आयुर्विज्ञान आयोग को भी प्रतिवादी बनाने का आदेश दिया। सभी राज्यों और केंद्रशासित प्रदेशों के लाइसेंसिंग अधिकारियों को भी सह-प्रतिवादी के रूप में शामिल किया जाएगा। न्यायालय ने आईएमए के वकील से कहा कि जब वे पतंजलि पर उंगलियां उठा रहे हैं, तो अन्य चार उंगलियां आप पर भी उठ रही हैं।

कर्ज न चुकाने वालों के खिलाफ सरकारी बैंक नहीं जारी कर सकते एलओसी

मुंबई, एजेंसी

- अदालत ने उक्त धारा की वैधता को चुनौती देने वाली कई याचिकाओं पर सुनाया फैसला

सार्वजनिक क्षेत्र के बैंकों के पास कर्ज नहीं चुकाने वालों के खिलाफ लुकआउट सर्कुलर (एलओसी) जारी करने का कानूनी अधिकार नहीं है। बॉम्बे हाईकोर्ट ने मंगलवार अपने एक आदेश में यह बात कही। अदालत के फैसले के बाद सरकारी बैंकों की ओर से चूककर्ताओं के खिलाफ जारी किए गए सभी एलओसी रद हो जाएंगे।

न्यायमूर्ति गौतम पटेल और न्यायमूर्ति माधव जामदार की खंडपीठ ने केंद्र सरकार के कार्यालय ज्ञापन के उस धारा को भी असंवैधानिक करार दिया, जिसमें सार्वजनिक क्षेत्र के बैंकों के चेयरपर्सन को कर्ज न चुकाने वालों के खिलाफ एलओसी जारी करने का अधिकार दिया गया था। केंद्र सरकार की ओर से पेश हुए वकील आदित्य ठक्कर ने अदालत से अपने आदेश पर रोक लगाने की मांग की, लेकिन पीठ ने इनकार कर दिया। अदालत ने उक्त धारा की वैधता को चुनौती देने वाली कई याचिकाओं पर अपना फैसला सुनाया। पीठ ने कहा कि आव्रजन ब्यूरो ऐसे एलओसी (चूककर्ताओं के खिलाफ बैंकों द्वारा जारी) पर कार्रवाई नहीं करेगा। अदालत ने यह भी कहा कि उसका फैसला किसी भी चूककर्ता के खिलाफ न्यायाधिकरण या आपराधिक अदालत के आदेशों को प्रभावित नहीं करेगा, जिसमें उन्हें विदेश यात्रा करने से रोका गया हो। केंद्र ने 2018 में कार्यालय ज्ञापन में संशोधन कर सार्वजनिक क्षेत्र के बैंकों को भारत के आर्थिक हित में एलओसी जारी करने का अधिकार दिया था। इसके तहत अगर किसी व्यक्ति का विदेश जाना देश के आर्थिक हित के लिए हानिकारक हो सकता है, तो उसे ऐसा करने से रोका जा सकता है। याचिकाकर्ताओं ने तर्क दिया कि भारत के आर्थिक हित वाक्यांश की तुलना किसी भी बैंक के वित्तीय हितों से नहीं की जा सकती है।

एक नजर

यूजीसी : भ्रामक संक्षेपणों के खिलाफ चेतावनी

नई दिल्ली। यूजीसी ने मान्यता प्राप्त डिग्री नामों के समान संक्षिप्ताक्षर वाले फर्जी ऑनलाइन कार्यक्रमों के खिलाफ जनता को चेतावनी दी है। अधिकारियों ने विशेष रूप से '10-डेज एमबीए' पाठ्यक्रम का उल्लेख करते हुए यह बात कही। यूजीसी के सचिव मनीष जोशी ने कहा कुछ व्यक्ति या संगठन उच्च शिक्षा प्रणाली के मान्यता प्राप्त डिग्री कार्यक्रमों के समान संक्षिप्त रूपों के साथ ऑनलाइन कार्यक्रम और पाठ्यक्रम पेश कर रहे हैं। ऐसा ही एक कार्यक्रम जिसने आयोग का ध्यान आकर्षित किया गया है वह है '10 डेज एमबीए'। कहा, किसी डिग्री का नामकरण, उसके संक्षिप्त रूप, अवधि और प्रवेश योग्यता सहित, यूजीसी द्वारा केंद्र सरकार की पूर्व मंजूरी के साथ, आधिकारिक राजपत्र में एक अधिसूचना के प्रकाशन के माध्यम से निर्दिष्ट किया जाता है।

दूसरे चरण में आज शाम थम जाएगा चुनाव प्रचार

राज्य ब्यूरो, लखनऊ

26 अप्रैल को होगा मतदान

अमृत विचार : प्रदेश में दूसरे चरण की आठ सीटों के चुनाव के लिए 24 अप्रैल की शाम छह बजे चुनाव प्रचार थम जाएगा। भारत निर्वाचन आयोग ने मतदान के लिए पोलिंग पार्टियां रवाना करने के लिए निर्देश दिये हैं। इन सीटों पर 26 अप्रैल को मतदान होगा। चुनाव मैदान में 91 प्रत्याशी किस्मत आजमा रहे हैं।

मुख्य निर्वाचन अधिकारी नवदीप रिणवा ने बताया कि जिला निर्वाचन अधिकारियों को निष्पक्ष व शांतिपूर्ण मतदान के लिए पुख्ता इंतजाम के निर्देश दिये हैं। मतदाताओं को गर्मी बचाने के लिए पुख्ता इंतजाम करने के निर्देश दिये गये हैं। चुनाव प्रचार अवधि समाप्त होने के बाद बाहरी नेताओं की मौजूदगी पर प्रतिबंध लगा दिया गया है। शाम छह बजे के बाद किसी भी राजनीतिक दल और उनके प्रत्याशियों-प्रतिनिधियों के निर्वाचन क्षेत्र में चुनाव प्रचार संबंधी गतिविधियां समाप्त हो जाएंगी। सभी जिला निर्वाचन अधिकारियों को आचार संहिता का संख्ती से पालन कराने के निर्देश दिये गये हैं।

अधिकारी ने बताया कि आयोग ने मतदान के दिन केंद्रों के अंदर मोबाइल फोन, स्मार्ट फोन, वायरलेस सेट आदि ले जाने पर रोक लगा दी है, जबकि पीठासीन अधिकारी अपने फोन साइलेंट मोड में ले जा सकेंगे और आवश्यकता पड़ने व आपात स्थिति में केवल सेक्टर अधिकारियों, रिटर्निंग अधिकारियों और पर्यवेक्षकों के साथ संचार के लिए उपयोग कर सकेंगे।

केजरीवाल की 7 मई तक बढ़ी न्यायिक हिरासत

नयी दिल्ली। दिल्ली की एक अदालत ने कथित आबकारी घोटाले से संबंधित धनशोधन मामले में मंगलवार को मुख्यमंत्री अरविंद केजरीवाल और भारत राष्ट्र समिति (बीआरएस) की नेता के. कविता की न्यायिक हिरासत 7 मई तक बढ़ा दी है। हिरासत अवधि समाप्त होने पर वीडियो कॉन्फ्रेंस के जरिए अदालत में पेश किए जाने के बाद सीबीआई और ईडी मामलों की विशेष न्यायाधीश कावेरी बावेजा ने उनकी हिरासत बढ़ाई।

वहीं दिल्ली के मुख्यमंत्री अरविंद केजरीवाल के रक्त में शर्करा की मात्रा बढ़ने के बाद उन्हें इंसुलिन दी गई। तिहाड़ जेल के अधिकारियों ने मंगलवार को यह जानकारी दी। तिहाड़ के एक अधिकारी ने कहा कि एम्स के चिकित्सकों की सलाह पर केजरीवाल को सोमवार शाम को कम डोज वाली इंसुलिन की दो यूनिट दी गईं।

कोर्ट का आदेश बना जमानत कराने वाले गैंग के सात सदस्य गिरफ्तार

राज्य ब्यूरो, लखनऊ

- फर्जी दस्तावेजों की पूरी सामग्री लेकर चलते थे

अमृत विचार : आगरा एसटीएफ ने न्यायालय का फर्जी आदेश बनाकर मुजरिमों की जमानत कराने वाले गैंग के सात सदस्यों को गिरफ्तार किया है। आरोपियों के पास से फर्जी कागजातों को तैयार करने की अनेक सामग्री भी बरामद की गई है।

एसटीएफ अफसरों के मुताबिक जमानत के खेल की जानकारी मिलने के बाद टीम लगातार सक्रिय थी। पहले दो सदस्यों को गिरफ्तार किया। इसके बाद इन्हीं से पूछताछ करते हुए बाकी आरोपियों को भी गिरफ्तार कर लिया। पूछताछ में आरोपियों ने बताया कि वह आगरा न्यायालय में चल रहे मुकदमों से सम्बन्धित अभियुक्तों (जो जेल में निरूद्ध है) की जमानत का 30-40 हजार रुपये में फर्जी रूप से जमानतदार लगाकर जमानत दिलाने का ठेका लेते हैं। गारंटरों को भी पांच-पांच सौ रुपये दिए जाते हैं। पूछताछ में पता चला कि कुछ दिन पहले गैंगस्टर एक्ट में बंद अजय निवासी नैनानाजाट थाना सदर की जमानत में निर्मल पुत्र गिरिराज सिंह निवासी भानपुर मेंनिया धौलपुर राजस्थान के नाम से तथा हरिओम ने रामकिशन पुत्र भूरा निवासी भानपुर मेंनिया धौलपुर राजस्थान के नाम से जमानत कराया था।

ये मिले फर्जी दस्तावेज

आरोपियों के पास से 129 कूटरचित आधार कार्ड, 24 मोहरें, 35 वर्क रजिस्ट्रेशन व कूटरचित बीमा, एक लैपटाप, प्रिंटर, पैन कार्ड, वोटर आईडी कार्ड, डीएल, आधार कार्ड, विभिन्न बैंकों थानों और तहसीलों के कूटरचित रिपोर्ट, जमानत तस्दीक के लिए आख्या प्रेषण, उद्धरण खतौनी, यूनाइटेड इंडिया इंश्योरेंस कंपनी के 49 वर्क, नौ एटीएम कार्ड व 10 मोबाइल भी बरामद हुए हैं।

मुंबई पुलिस ने गुजरात की तापी नदी से बरामद की दो पिस्तौल

मुंबई। मुंबई पुलिस की अपराध शाखा ने बॉलीवुड सुपरस्टार सलमान खान के आवास के बाहर गोलीबारी में इस्तेमाल की गई पिस्तौल व गोलियां गुजरात में तापी नदी से बरामद की हैं। सोमवार को शुरू हुई तलाशी के दौरान अपराध शाखा ने दो पिस्तौल, तीन मैगजीन और 13 गोलियां बरामद की हैं। एनकाउंटर स्पेशलिस्ट वरिष्ठ पुलिस इंस्पेक्टर दया नायक समेत 12 अधिकारियों की टीम मौके पर डटी हुई है।

देश शरीयत से नहीं, कानून से चलेगा : योगी आदित्यनाथ

संवाददाता, हसनपुर (अमरोहा)

- कांग्रेस शासन में आतंकवाद को मिलता था बढ़ावा
- सपा सरकार ने हमेशा अपराधियों का साथ दिया

अमरोहा में जनसभा में मुख्यमंत्री योगी आदित्यनाथ को सम्मानित करते पार्टी कार्यकर्ता।

अमृत विचार : मुख्यमंत्री योगी आदित्यनाथ ने कहा कि कांग्रेस ने 1970 में गरीबी हटाओ का नारा दिया था, गरीबी तो नहीं मिटी, लेकिन एक परिवार को देश के संसाधनों को लूटने की पूरी आजादी मिल गई।

पूर्व प्रधानमंत्री डॉ. मनमोहन सिंह ने कहा था कि देश के संसाधानों पर पहला हक मुसलमानों का है, तो दलित व पिछड़े कहां जाएंगे। कांग्रेस के घोषणा पत्र में शरिया कानून लागू करने की बात कही गई है। यह देश शरीयत से नहीं, कानून से चलेगा। उन्होंने कहा कि एक गलत वोट आतंकवाद को फिर से बढ़ावा दे सकता है। अब भाजपा सरकार में आतंकवादियों की आरती नहीं उतारी जाती।

मुख्यमंत्री मंगलवार को रहरा के प्रकाशवीर शास्त्री इंटर कॉलेज के मैदान में भाजपा प्रत्याशी कंवर सिंह तंवर के समर्थन में जनसभा को संबोधित कर रहे थे। उन्होंने कहा कि कांग्रेस शासनकाल में आतंकवाद को बढ़ावा मिलता था, लेकिन, प्रधानमंत्री नरेंद्र मोदी की सरकार ने जम्मू-कश्मीर से अनुच्छेद-370 हटाकर आतंकवाद का खात्मा कर दिया है। अब देश में कही पटाखा भी फूटता है तो पाकिस्तान सफाई देता है कि उसका इसमें कोई हाथ नहीं है। उन्होंने समाजवादी पार्टी पर निशाना साधते हुए कहा कि सपा सरकार ने हमेशा अपराधियों का साथ दिया। उन्होंने अयोध्या और काशी मंदिर को तोड़ने वाले आतंकियों के मुकदमों को वापस लेने का काम किया। कहा कि सपा सरकार में गुंडागर्दी का बोलबाला था। भाजपा सरकार में सुशासन है। आज कांवड़ यात्रा शान के साथ निकलती है।

मुख्यमंत्री ने कहा कि जो सपना कल्याण सिंह ने देखा, वह पूरा हो रहा है। उनकी भावनाओं के अनुरूप अयोध्या में राम मंदिर का निर्माण हुआ। सपा और बसपा ने प्रदेश में बंदरबांट शुरू की। उन्होंने कांग्रेस प्रत्याशी दानिश अली का नाम लिए बिना कहा कि जो संसद भवन में भारत माता की जय नहीं बोल सकता, उसे क्या आप संसद में भेजेंगे। मुख्यमंत्री ने कार्यकर्ताओं से कहा कि हनुमान जयंती पर घर-घर जाकर सबको राम-राम करें।

विमान में बच्चों को माता पिता के साथ मिलेगी सीट

नई दिल्ली। विमानन नियामक डीजीसीए ने एयरलाइनों से यह सुनिश्चित करने को कहा है कि उड़ान के दौरान 12 वर्ष तक के बच्चों को उनके माता-पिता या अभिभावकों में से कम से कम एक के साथ सीट आवंटित की जाए। बीते दिनों ऐसे कई मामले सामने आए थे, जहां 12 वर्ष से कम आयु के बच्चों को उड़ान के दौरान उनके माता-पिता या अभिभावकों के साथ सीट आवंटित नहीं की गई थी। डीजीसीए ने कहा कि एयरलाइंस सुनिश्चित करे कि 12 वर्ष तक के बच्चों को एक ही पीएनआर पर यात्रा कर रहे उनके माता-पिता/ अभिभावकों में कम से कम एक के साथ सीट आवंटित की जाए और इसका रिकॉर्ड रखा जाए।

दूषित जल के शोधन को 12 जिलों में सुविधा नहीं

नई दिल्ली, एजेंसी

- एनजीटी ने अधिकारियों को सुधारात्मक उपाय के दिए निर्देश

उत्तर प्रदेश के 22 जिलों में गंगा और उसकी सहायक नदियों में दूषित जल के शोधन में व्यापक अंतर है, जबकि 12 जिलों में कोई शोधन सुविधा मौजूद नहीं है।

एनजीटी यह टिप्पणी करते हुए संबंधित अधिकारियों से शीघ्रतापूर्वक सुधारात्मक उपाय करने को कहा। एनजीटी ने गंगा और उसकी सहायक नदियों में प्रदूषण कम करने के मामले पर सुनवाई की। इससे पहले उसने उत्तर प्रदेश, झारखंड, बिहार, पश्चिम बंगाल और उत्तराखंड से नदी के प्रदूषण पर विशेष जानकारी मांगी थी। एनजीटी के अध्यक्ष न्यायमूर्ति प्रकाश श्रीवास्तव की पीठ ने कहा कि उत्तर प्रदेश द्वारा एक रिपोर्ट प्रस्तुत की गई थी, जिसमें 23 जिलों की जानकारी दी गई थी। इनमें बागपत, बुलन्दशहर, बलिया, मथुरा, सहारनपुर, ललितपुर, गोंडा, हमीरपुर, हाथरस, मऊ, अलीगढ, बरेली, एटा, जालौन, कासगंज, अंबेडकर नगर, शाहजहांपुर, रायबरेली, प्रतापगढ़, अमेठी, हरदोई, गाजीपुर और अयोध्या शामिल है। पीठ में न्यायिक सदस्य न्यायमूर्ति सुधीर अग्रवाल और न्यायमूर्ति अरुण कुमार त्यागी और विशेषज्ञ सदस्य अफरोज अहमद भी शामिल हैं।

चर्म रोग एवं गुर्दे की पथरी के लिए
नि:शुल्क
परामर्श चिकित्सा शिविर
दि. 22.04.24 (सोमवार) से दि. 02.05.24 तक
दवाईयों में भी 30% तक की छूट दी जायेगी।
क्या आपको पथरी है? बिना ऑपरेशन सम्भव है
पथरी का इलाज

डॉ. ब्रजेश कुमार
बी.एच.एम.एस. (आगरा)
सिन्कोना होम्योपैथिक सेन्टर
पता : 116 बी-1, मॉडल टाउन (निकट संजय नगर पेट्रोल पंप), बरेली।
9058575790
8077383286
• पथरी,
• चर्म रोग,
• बवासीर,
• बालों का झड़ना,
• सर्वाइकल,
• गुप्त रोग,
• लकवा,
• मानसिक रोग (डिप्रेशन)
होम्योपैथी से बिना ऑपरेशन पथरी निकली

प्रहलाद सक्सेना, बरेली
9 mm

अरशद, सेंथल
6 mm & 4 mm

राम, बीसलपुर
12 mm
मिलने का समय
प्रातः 11:00 से 4:00 बजे तक
सायं 06:00 से 8:30 बजे तक
रविवार
दोपहर 12 से 2 बजे तक

शोभायात्रा में महिषासुर वध प्रसंग का प्रदर्शन करते कलाकार। ● अमृत विचार

शोभायात्रा में शामिल श्रीराम की झांकी।

शोभायात्रा में अपनी कला का प्रदर्शन करते उज्जैन धाम के कलाकार। ● अमृत विचार

श्रीराम और बजरंगबली के जयघोष से गूंजा वातावरण

अंजनी पुत्र की जयंती पर निकली शोभायात्रा, श्रीराम की झांकी रही आकर्षण का केंद्र, रही कड़ी सुरक्षा

कार्यालय संवाददाता, बदायूं

अमृत विचार: पवनसुत हनुमान जी की जयंती पर शहर में शोभायात्रा निकाली गई। शोभायात्रा में भगवान श्रीराम की झांकी आकर्षण का केंद्र रही। इनके अलावा काली का अखाड़ा तथा अन्य झांकियां सभी की आंखों का केंद्र रहीं। शोभायात्रा में भक्तों ने जय श्रीराम और जय बजरंगबली के जयकारे लगाए। इस दौरान लोगों जगह-जगह शोभायात्रा पर पुष्प वर्षा की। वहीं पुलिस प्रशासन द्वारा कड़ी सुरक्षा व्यवस्था की गई थी।

हनुमान जयंती पर बजरंग दल के तत्वावधान में शोभायात्रा निकाली गई। शोभायात्रा के शुभारंभ से पूर्व बजरंग दल के पदाधिकारियों ने अंजनि पुत्र और भगवान श्री राम की आरती उतारी। शोभायात्रा शहर के हर प्रसाद मंदिर से रवाना हुई। जो कि प्रमुख मार्गों पर घूमती हुई। पुनः आरंभ वाले स्थान पर पहुंचकर विसर्जित हो गई। शोभायात्रा में अन्य जनपदों की झांकियां शामिल रही। श्री राम और हनुमान की झांकी आकर्षण का केंद्र रही। इनके अलावा राम दरबार, मां दुर्गा, खाटू श्याम के साथ केदारनाथ बाबा की झांकी आकर्षण का केंद्र रहीं। कई स्वचालित झांकियां भी शोभायात्रा में शामिल रहीं।

शोभायात्रा के साथ चल रहे श्रद्धालुओं और बजरंग दल के कार्यकर्ताओं व पदाधिकारियों द्वारा जय श्री राम और जय बजरंगबली के जयकारे लगाए जा रहे थे। जिससे वातावरण भक्तिमय बन रहा था। शोभायात्रा पर शहर में कई स्थानों पर पुष्प वर्षा की। शोभायात्रा के साथ सुरक्षा व्यवस्था के तहत पुलिस बल के साथ पैरामिलिट्री फोर्स के जवान आदि मौजूद रहे।

शोभायात्रा में शामिल राम दरबार। ● अमृत विचार

शोभायात्रा में शामिल हनुमानजी की स्वचालित झांकी। ● अमृत विचार

हनुमान जयंती पर बांटा प्रसाद

नूरपुर पिनौनी। नूरपुर पिनौनी में हनुमान जयंती पर हनुमान मंदिर पर दो दिवसीय हनुमानोत्सव श्री राम चरित मानस पाठ के साथ शुरू हुआ। मंदिर के सेवादार ने बताया कि मंगलवार को मानस पाठ के बाद पूर्णाहुति दी गयी। इसके बाद श्री राम मारुति दक्ष एवं आरती हुई, बाद में हनुमान जी का पूजन करने के बाद प्रसाद वितरण किया गया। सुंदरकांड का पाठ किया गया। इस मौके पर मंदिर को फूल और बिजली की झालरों से सजाया गया। इस मौके पर विपिन उपाध्याय दिलीप शर्मा, नवरतन शर्मा, सहित अन्य लोग मौजूद रहे।

चामुंडा मंदिर में भगवान श्रीराम की प्रतिमा स्थापित

बदायूं। चामुंडा मंदिर में श्री राम की प्रतिमा को स्थापित किया गया है। प्रतिमा की स्थापना से पूर्व उन्हें नगर में भ्रमण कराया। जिसमें पीत वस्त्र धारण किए हुए दर्जनों महिलाएं और युवतियां शामिल रहीं। बैंड बाजों के साथ श्री राम की प्रतिमा को भ्राता लक्ष्मण माता सीता की प्रतिमा को भ्रमण कराया गया। इसके बाद मंदिर पहुंचकर विधि विधान से प्रतिमा स्थापित कर भंडारे का आयोजन किया गया। शहर के बाईपास स्थित चामुंडा मंदिर का निर्माण किया गया है। जिसमें भगवान श्रीराम सह भ्राता माता सीता की प्रतिमा स्थापित की गई है। मंदिर में प्रतिमा स्थापना से पूर्व शहर के मोहल्ला कबूलपुरा से शोभायात्रा निकाली गई। जो कि मंदिर पर जाकर विसर्जित हुई। इस मौके पर राधेश्याम साहू, पीयूष साहू, डॉक्टर गोपाल पाल, रामू साहू, विक्की आदि रहे।

बिल्सी में धूमधाम से निकाली गई शोभायात्रा

बिल्सी। नगर में स्थित सिद्धपीठ श्री बालाजी धाम के तत्वावधान में मंगलवार को हनुमान जन्मोत्सव के उपलक्ष्य में नगर में भव्य झांकियों के साथ बजरंगबली की शोभायात्रा निकाली गई। जिस पर व्यापारियों ने फूलों की वर्षा कर जोरदार स्वागत किया। नगर के बिल्सी-वजीरगंज रोड स्थित कन्या महाविद्यालय से गणेश पूजन के साथ शोभायात्रा शुरू की गई। जिसमें बाहर से आई मनोहर झांकियों ने जनता को आकर्षित किया। वहीं बाहर से आये बैण्ड ने मनोहारी धुनों पर भगवान बालाजी के भजन गाकर झूमने पर मजबूर कर दिया। शोभायात्रा को देखने के लिये हजारों की संख्या में क्षेत्र के लोग उमड़ पड़े। शोभायात्रा में महंत मटरुमल शर्मा, प्रदीप शर्मा, रंजन माहेश्वरी, संजीव शर्मा, पुष्कीन माहेश्वरी, दीपक माहेश्वरी, स्वतंत्र राठी, राजेश माहेश्वरी, डिम्पल सोमानी, बाबर हुसैन, मुकेश गुप्ता, यश भारद्वाज, प्रखर माहेश्वरी आदि का विशेष सहयोग रहा।

MEDICAL Lifelines OF BAREILLY अमृत विचार
विज्ञापन हेतु सम्पर्क करें :- 7464943582

डॉ. नितिन अग्रवाल
एम.डी. (गोल्ड मेडिलिस्ट), डी.एम. (कार्डियोलॉजी)
हृदय रोग विशेषज्ञ मो. 9457833777
ECG + ECHO + TMT + HOLTER
हृदय रोग के लक्षण:- ◆ घबराहट ◆ छाती में दर्द या भारीपन ◆ सांस फूलना ◆ पैरों में सूजन ◆ हाई ब्लडप्रेशर ◆ हाई कोलेस्ट्रोल ◆ डाइबिटीज (शुगर) ◆ सीने या पेट में जलन या दर्द ◆ हार्ट अटैक ◆ हार्ट फेल
APPLE CARDIAC CARE DR. NITIN AGARWAL'S HEART CLINIC
ए-3, एकता नगर, केयर अस्पताल के सामने, स्टेडियम रोड, बरेली। सम्पर्क करें:- 9458888448
AALA HAZRAT POLY CLINIC & CHILD CENTRE

डॉ. अरशद अली
एम.बी.बी.एस., डी.सी.एच. नवजात शिशु एवं बच्चा रोग विशेषज्ञ
डॉ. शाहिदा बी. खान
एम.बी.बी.एस., डी.सी.पी. कन्सलटैन्ट पैथोलॉजिस्ट
Ph.: 9359110376

सब पैथोलॉजी
सम्पूर्ण कम्प्यूटराईज्ड लैब
सतीपुर चौराहा, सैटेलाइट बस अड्डे से 1 किमी., पीलीभीत बाईपास रोड, बरेली। हैल्प लाईन-8266051117

डॉ. रजनीकांत साहू
MBBS, MS, MCh. (SGPGI, Lucknow)
Ex-Consultant-MAX Hospital, Delhi
वरिष्ठ न्यूरो सर्जन
मो. 7417389433
बरेली न्यूरो एण्ड स्पाईन सेन्टर
पता:- सी 427 डिवाइन हॉस्पिटल के सामने, के.के. हॉस्पिटल रोड, राजेन्द्रनगर, बरेली
मिलने का समय प्रातः 10 से 12, सायं 6 से 8
7017678157
सुविधायें:- सिर की चोट का इलाज व ऑपरेशन, ब्रेन ट्यूमर, दिमागी गांठ तथा ब्रेन हैमरेज का ऑपरेशन, गर्दन व पीठ का दर्द, सियाटिका, स्लिप डिस्क, स्पाइनल ट्यूमर का इलाज व ऑपरेशन, सिर दर्द व मिर्गी के दौरे का इलाज।

डा. सतेन्द्र शर्मा
M.D. (Ayu.)
बवासीर, भगन्दर रोग विशेषज्ञ
क्या आपकी हर सुबह परेशानी लेकर आती है
जैसे : शौच के समय जलन, दर्द एवं खून, मल द्वार के पास से मवाद व कपड़े खराब होते रहना।
क्षार सूत्र विधि द्वारा इन सभी बीमारियों से सम्पूर्ण निदान पायें।
श्रद्धा केयर अस्पताल
मिनी बाईपास, प्रेम नर्सरी के सामने, कर्मचारी नगर, नैनीताल रोड बरेली सम्पर्क सूत्र : 9758284825, 8077550393

डॉ. गयास अहमद
MBBS, DCH, DNB (Paediatric) NEW DELHI
नवजात शिशु एवं बाल रोग विशेषज्ञ
भू.पू. चिकित्सक सर गंगाराम अस्पताल, नई दिल्ली

NEW BORN AND CHILD CARE CLINIC
1. मुंशी नगर गेट, डेलापीर मण्डी, पीलीभीत रोड, बरेली
समय - प्रातः 9 बजे से 12 बजे तक, शाम 4 बजे से 8 बजे तक
सुविधायें :- ♦ वेन्टीलेटर/BIPAP/CPAP युक्त NICU/PICU की सुविधा, ♦ प्रीमेच्योर बच्चों के लिए सफेक्टेन्ट एवं विशेष देखभाल की सुविधा, ♦ नवजात निमोनिया व जन्मजात दौरे पड़ने का इलाज, ♦ पीलिया का इलाज, ♦ दिमागी बुखार, ♦ मलेरिया, डेंगू, टायफाइड का इलाज
HELP LINE - 7017920279, 8920198518

पूजा-अर्चना कर श्रद्धा व उत्साह से मनाई गई हनुमान जयंती

कार्यालय संवाददाता, बदायूं

अमृत विचार: जनपद भर में पवन पुत्र का जन्मोत्सव हर्षोल्लास के साथ मनाया गया। मंदिरों में हनुमान चालीसा तथा सुंदरकांड का पाठ किया गया। बालाजी धाम सहित अन्य मंदिरों में पूजा अर्चना करने के बाद छप्पन भोग लगया। साथ भी भंडारे का आयोजन किया गया। जिसमें भारी संख्या में श्रद्धालुओं ने प्रसाद ग्रहण किया। भक्तों द्वारा जय श्री राम, जय हनुमान के जयकारे लगाए गए। जिससे वातावरण भक्ति मय हो गया।

उझानी रोड स्थित बालाजी धाम पर हनुमान जयंती पर हवन पूजन किया गया। हनुमान चालीसा और सुंदरकांड का पाठ किया गया। पूजा अर्चना के बाद बालाजी महाराज को छप्पन भोग लगाए गए। इसके बाद उनकी आरती उतारी गई। विधि विधान से पूजा अर्चना करने के बाद भंडारे का आयोजन किया गया। जिसमें बड़ी संख्या में श्रद्धालुओं ने प्रसाद ग्रहण किया। इसके अलावा अन्य मंदिरों में भी हनुमान की पूजा अर्चना की गई। जगह जगह भंडारे हुए। वहीं दूसरी ओर सर्राफा बाजार स्थित 84 घंटा हनुमान मंदिर पर अंजनी पुत्र बालाजी महाराज का जन्मोत्सव हर्षोल्लास एवं धार्मिक कार्यक्रमों के साथ मनाया गया। प्रातः के समय मंदिर के पुजारी सुधीर मिश्रा ने बालाजी हनुमान बाबा का भव्य -दिव्य श्रृंगार नवीन वस्त्र आभूषणों के साथ श्रृंगार किया। इसके बाद संगीतमय सुंदरकांड का पाठ किया। महाआरती एवं छप्पन भोग के बाद भंडारे का आयोजन किया गया। जिसमें समस्त भक्तजनों ने प्रसाद ग्रहण कर पुण्य लाभ कमाया। इस मौके पर कपिल रस्तोगी, रामगोपाल पटवा, प्रदीप पटवा, राजकुमार सिंह सेंगर, दीपक वैश्य, अरविंद वैश्य, मुकुल गुप्ता , अनुराग वैश्य, कन्हैया मिश्रा, उमंग शर्मा, वैश्य,प्रशांत रस्तोगी, शिवम देवल, नवल कुमार,मनु अग्रवाल उपस्थित रहे।

नए वस्त्रों से सुसज्जित अंजनी नंदन की प्रतिमा।

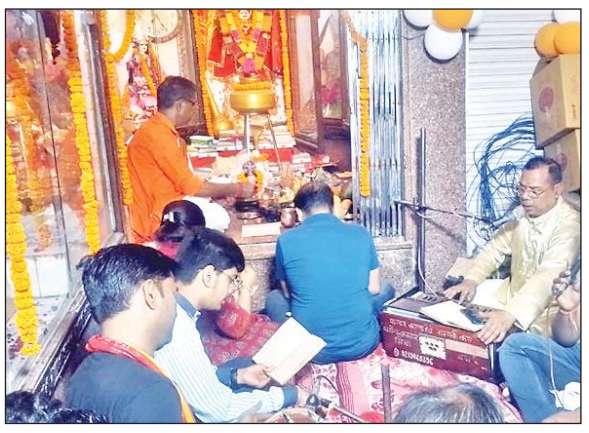
मंदिर में सुंदरकांड का पाठ करते श्रद्धालु। ● अमृत विचार

हनुमान जयंती पर हुआ रामचरितमानस का पाठ

नूरपुर पिनौनी। गांव में हनुमान जयंती धूमधाम से मनाई गई। हनुमान जन्मोत्सव पर मंदिर पर श्री राम चरित मानस पाठ के साथ शुरू हुआ। जो मंगलवार को पूर्णाहुति के बाद समाप्त हुआ। इसके बाद सुंदरकांड का पाठ किया गया। इस दौरान अंजनी पुत्र की पूजा अर्चना की गई। इसके बाद भंडारे का आयोजन किया। जिसमें लोगों ने प्रसाद ग्रहण किया। इस मौके पर विपिन उपाध्याय, दिलीप शर्मा, नवरतन शर्मा आदि मौजूद रहे।

नगर में निकाला गया बाबा का डोला, उमड़ी श्रद्धालुओं की भीड़

बिल्सी। हनुमान सेवा समिति के तत्वावधान में नगर स्थित शिव शक्ति मन्दिर में श्री हनुमान जन्मोत्सव समारोह धूमधाम से मनाया गया। हवन पूजन के बाद नगर में बाबा का डोला निकाला गया। जिसमें भारी संख्या में श्रद्धालुओं ने बाबा के डोला खींचा। इस दौरान उनके द्वारा जय श्रीराम और पवनपुत्र हनुमान के जयकारे लगाए गए। जिससे वातावरण भक्तिमय बाबा का विशाल डोला पीएनबी बैंक से शुरू हुआ। जो कि मुख्य बाजार, अटल चौक, लोहा बाजार, बालाजी तिराहा होता हुआ मोहल्ला नंबर दो पर शिव शक्ति भवन में आकर विसर्जित हुआ। बाबा के डोला में श्रद्धालुओं के साथ वार्ष्णेय महिला उत्थान समिति की महिलाएं भी शामिल रहीं। वहीं विधायक हरीश शाक्य ने मंदिर में पहुंचकर पूजा अर्चना करके बाबा के डोला का शुभारंभ किया। इस मौके पर हनुमान सेवा समिति के नवरत्न वार्ष्णेय, सीताराम, सुरेश बाबू वार्ष्णेय, दिनेश वार्ष्णेय, रजनी शर्मा, तनुज वार्ष्णेय, सौरव वार्ष्णेय सहित अन्य लोग मौजूद रहे।

इंटरचेंज के लिए 129 किसानों की अधीगृहीत होगी जमीन

कार्यालय संवाददाता, बदायूं

- भूमि को अधिग्रहण करने के लिए शुरू हो चुकी है बैनामों की प्रक्रिया
- वनकोटा, घटपुरी और डहरपुर कलां में बनाए जाने हैं इंटरचेंज

अमृत विचार: जिले से गुजरने वाले गंगा एक्सप्रेस वे का निर्माण चल रहा है। इसके तीन स्थानों पर इंटरचेंज बनाए जाने हैं। इसके लिए करीब 60 हेक्टेयर से अधिक भूमि को अधिकृत किया जाएगा। फिलहाल एक स्थान डहरपुर कलां और बिहारीपुर पर 129 किसानों से 27 हेक्टेयर में बनने वाले इंटरजेंस के लिए भूमि अधिग्रहण करने की प्रक्रिया को शुरू कर दिया है। किसानों की भूमि के बैनामे कराए जाने लगे हैं। इसके लिए शासन की ओर से 29,58,69,194 बजट जारी किया है।

मेरठ से प्रयागराज तक गंगा एक्सप्रेस वे का निर्माण यूपीडा द्वारा किया जा रहा है। गंगा एक्सप्रेस वे का सबसे बड़ा 92 किमी का हिस्सा जिले में बनाया रहा है। इस एक्सप्रेस वे पर वाहनों को चढ़ने और उतरने के लिए तीन स्थानों वनकोटा, घटपुरी, डहरपुरकलां और बिहारीपुर के बीच इंटरचेंज बनाया जाएगा। तीनों इंटरचेंज के निर्माण के लिए करीब 60 हेक्टेयर भूमि अधिकृत की जानी है। इसमें घटपुरी और डहरपुर कला बिहारीपुर के बीच बनने वाले इंटरचेंज के लिए सर्वे का काम राजस्व विभाग द्वारा पूरा कर लिया गया है। जिसमें घटपुरी में नौ किसानों से एक हेक्टेयर भूमि खरीदी जाएगी। जिसमें बैनामा के बाद किसानों को 3.97 लाख से अधिक का भुगतान किया जाएगा।

> गंगा एक्सप्रेस वे पर तीन स्थानों पर इंटरचेंज बनाए जाने हैं। इसके लिए किसानों से भूमि का बैनामा कराया जाना प्रारंभ हो गया है। जल्द ही बैनामा की प्रक्रिया को पूरा कराने के लिए संबंधित अधिकारियों से कहा गया है।
> -डॉ. वैभव शर्मा, एडीएम वित्त एवं राजस्व।

समर्थन देख दुर्विजय सिंह गदगद

कार्यालय संवाददाता, बदायूं

- कहा-अब लोग भाजपा के समर्थन में आने लगे हैं
- दहगवां में भाजपा प्रत्याशी के समर्थन में उमड़ा जनसैलाब

अमृत विचार : बदायूं लोकसभा सीट से भाजपा प्रत्याशी दुर्विजय सिंह शाक्य ने सहसवान विधानसभा क्षेत्र के दहगवां में रसूलपुर कलां, रदनौल अजीजपुर, भोगाजीत नगरिया, धर्मपुर टप्पा वैश्य, आंतर, विजयगढी, केरई सेरई आदि में जनसंपर्क किया।

दहगवां क्षेत्र में जनसैलाब उन्हें समर्थन देने के लिए उमड़ा, बुजुर्गों, महिलाओं, किसानों और युवाओं ने समर्थन दिया। भाजपा प्रत्याशी दुर्विजय सिंह शाक्य को हर गांव में समर्थन मिल रहा है। आज लोगों ने ढोल नगाड़ों से स्वागत करते हुए उन्हें फूल-मालाएं पहनाकर सम्मानित किया। इस दौरान दुर्विजय शाक्य ने कहा कि यह भीड़ देखकर साफ लग रहा है कि जितना मौसम का पारा चढ़ रहा है, उतना ही लोग अब खुलकर भाजपा के समर्थन में आने लगे हैं। क्योंकि अब क्योंकि माफिया राज खत्म हो चुका है रामराज्य आ चुका है। इस बार का चुनाव स्थानीय प्रत्याशी बनाम बाहरी का है।

दुर्विजय शाक्य ने कहा कि भाजपा कानून व्यवस्था कायम रखने वाली पार्टी है। इसी का प्रमाण है कि आज प्रदेश में दंगे नहीं हो रहे हैं। देश व प्रदेश में युवाओं को रोजगार दिया जा रहा है। उन्होंने कहा कि लोगों को भरोसा है कि उनके साथ कोई आपराधिक वारदात नहीं होगी, कोई माफिया उनसे रंगदारी नहीं मांगेगा। इस मौके पर पूर्व मंत्री व सदर विधायक महेश चंद्र गुप्ता, पूर्व प्रत्याशी डीके भारद्वाज, ब्लॉक प्रमुख पति सुभाष चंद्र गुप्ता, हरिओम पाराशरी, नमित गुप्ता, ताराचंद कश्यप, हाजी सलीम, योगेंद्र यादव, भूरे खां, शिशुपाल बघेल, राधाचरण गुप्ता सहित अन्य लोग उपस्थित रहे।

दहगवां में लोगों को संबोधित करते भाजपा प्रत्याशी दुर्विजय सिंह शाक्य।

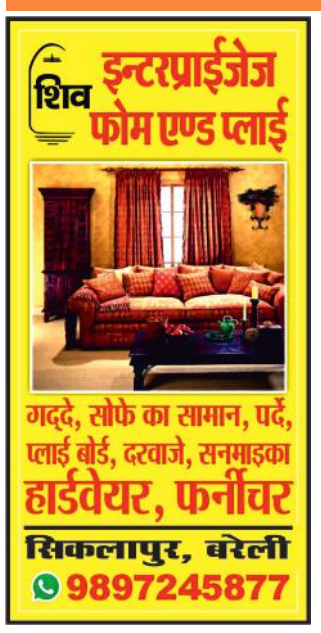

हादसे में महिला की मौत, ग्रामीणों ने लगाया जाम

अपनी बहन की शादी में शामिल होने गांव रफी नगर आई थी महिला, बहन का टूटा हाथ

संवाददाता, मुजरिया

अमृत विचार : तड़के सड़क पार करके घूर डालने जा रहीं दो ममेरी बहनों को किसी अज्ञात वाहन ने टक्कर मार दी। बड़ी बहन की मौत हो गई जबकि दूसरी बहन का हाथ टूट गया। मौत के बाद परिवार में कोहराम मच गया। सूचना देने के बाद भी पुलिस के न पहुंचने पर पर गुस्साए परिजन और ग्रामीणों ने मुजरिया-बिल्सी मार्ग पर जाम लगा दिया तो सूचना पर पुलिस मौके पर पहुंची। जब पुलिस ने आक्रोशित लोगों को टक्कर मारने वाले वाहन की तलाश करके आरोपी चालक को गिरफ्तार करने का आश्वासन दिया, तब जाकर परिजन शांत हुए। ग्रामीणों के जाम लगाने से मार्ग पर वाहनों की लंबी कतारें लग गईं थी। वहीं मृत महिला के पिता की तहरीर पर अज्ञात वाहन चालक के खिलाफ रिपोर्ट दर्ज की गई है।थाना मुजरिया क्षेत्र के गांव सिरकी खेड़ा निवासी प्रीति (30) पत्नी बाकेश यादव की छोटी बहन रजनी की 24 अप्रैल को शादी है। जिसके चलते कुछ दिनों पहले वह अपने मायके थाना मुजरिया क्षेत्र के गांव रफी नगर आई थीं। मंगलवार तड़के वह अपनी ममेरी बहन थाना कादरचौक क्षेत्र के गांव सिसौरा निवासी सोनी पुत्री नरवीर के साथ घूर डालने के लिए मुजरिया-बिल्सी मार्ग पार कर रही थीं। तभी बिल्सी की ओर से तेज रफ्तार से आए किसी वाहन ने दोनों बहनों को टक्कर मार दी और भाग गया। हादसे में प्रीति की मौके पर ही मौत हो गई, जबकि सोनी गंभीर रूप से घायल हो गई। सूचना मिलते ही परिजन हादसास्थल पर पहुंचे। आक्रोशित ग्रामीणों ने घायल किशोरी को अस्पताल भेजा। वहीं महिला के परिजनों ने डायल 112 पुलिस को सूचना दी। सूचना देने के बाद भी पुलिस नहीं पहुंची। जिसके चलते ग्रामीणों ने मुजरिया-बिल्सी मार्ग पर जाम लगा दिया और पुलिस के खिलाफ नारेबाजी करने लगे। ग्रामीणों के अनुसार तकरीबन डेढ़ घंटे के बाद पुलिस पहुंची। पुलिस ने ग्रामीणों को शांत कराने की कोशिश की लेकिन वह मानने को तैयार नहीं थे। गुस्साए लोगों ने पुलिस पर लापरवाही करने का आरोप लगाया है। उधर, प्रीति के पिता वीरेंद्र सिंह ने बताया कि पुलिस विलंब से पहुंची और चौराहे पर लगे सीसीटीवी कैमरे की फुटेज तक चेक नहीं की। वहीं मुजरिया की थानाध्यक्ष आरती कौशिक ने बताया कि सभी मुख्य जगहों पर सीसीटीवी कैमरे लगे हैं। बिजली की नियमित सप्लाई न होने की वजह से कैमरे बंद रहते हैं। जल्द ही कैमरे चालू कराने की व्यवस्था की जाएगी।

मुजरिया-बिल्सी मार्ग पर जाम लगाए परिजन और ग्रामीणों को समझाते पुलिसकर्मी।

मृतक प्रीति।

शोपीस बने चौराहे पर लगे सीसीटीवी कैमरे

ग्रामीणों ने बताया कि गांव रफी नगर के पास चौराहे पर आए दिन सड़क हादसे हो रहे हैं। इसके बाद भी यहां कोई स्पीड ब्रेकर नहीं बनवाया गया है। थाने के सामने, रफी नगर चौराहा, कौल्हाई, मुकइया पुलिया, बितरोई चौराहा आदि पर सीसीटीवी कैमरे लगवाए गए हैं। जिसमें मुजरिया चौराहे का सीसीटीवी कैमरा ही चालू हालत में है। जबकि अन्य हमेश बंद रहते हैं। जिससे हादसा होने के बाद फरार वाहनों के विषय में कोई जानकारी पुलिस के पास नहीं होती है। जबकि कई लोग इसी मार्ग पर हादसे का शिकार बन चुके हैं।

- **मुजरिया बिल्सी मार्ग पार करते समय अज्ञात वाहन ने मारी टक्कर**

ग्रामीणों के जाम लगाने के दौरान लगी वाहनों की कतार।

गेहूं निकलवाने खेत पर जा रहे जूस विक्रेता की हादसे में मौत

कार्यालय संवाददाता, बदायूं

- **कादरचौक क्षेत्र में गांव सरकी के पास अनियंत्रित कार ने बाइक में मारी थी टक्कर**

अमृत विचार : गेहूं की फसल निकलवाने के लिए गांव जा रहे जूस विक्रेता को तेज रफ्तार कार ने टक्कर मार दी। वह गंभीर रूप से घायल हो गए। राहगीरों ने चालक को कार समेत पकड़ लिया। चालक ने बताया कि उसके पिता की तबियत खराब है। वह अपने पिता को अस्पताल में भर्ती कराने जा रहा है। लोगों ने उसे छोड़ दिया। सूचना पर कादरचौक पुलिस मौके पर पहुंची। घायल को मेडिकल कॉलेज ले जाया गया। जहां इलाज के दौरान जूस विक्रेता की मौत हो गई।

मृतक छोटे सिंह।

सिविल लाइन कोतवाली क्षेत्र के मोहल्ला नेकपुर निवासी छोटे सिंह (40) पुत्र मोहन सिंह जिला अस्पताल के पास दुकान चलाकर जूस बेचते थे। जिससे वह अपने परिवार का पालन पोषण करते थे। उन्होंने थाना कादरचौक क्षेत्र के गांव लभारी के पास चार बीघा खेत में गेहूं की फसल की थी। वह मंगलवार सुबह मशीन से गेंहू निकलवाने खेत पर बाइक से जा रहे थे। थाना कादरचौक क्षेत्र में गांव सरकी के पास अनियंत्रित कार ने उनकी बाइक को टक्कर मार दी। छोटे सिंह सड़क पर दूर जा गिरे और गंभीर रूप से घायल हो गए। सूचना पर कादरचौक थानाध्यक्ष पहुंचे। घायल छोटे सिंह को से राजकीय मेडिकल कॉलेज ले जाकर भर्ती कराया। जहां इलाज के तकरीबन डेढ़ घंटे के बाद छोटे सिंह की मौत हो गई।

वाहन की टक्कर से युवक की मौत

बदायूं, : सिविल लाइन कोतवाली क्षेत्र के गांव पलिया मेंहदी निवासी रक्षपाल पुत्र नेत्रपाल सोमवार शाम कोतवाली बिल्सी क्षेत्र में एक रिश्तेदार के घर गए थे। जहां से वह देर शाम वापस घर लौट रहे थे। गांव बन्नी के पास किसी वाहन ने उनकी बाइक को टक्कर मार दी। हादसे में वह घायल हो गए। पुलिस ने घायल को जिला अस्पताल में भर्ती कराया। जहां इलाज के दौरान रक्षपाल की मौत हो गई।

एक नजर

हादसे में पांच घायल, प्रदेश महासचिव ने कराया भर्ती

बदायूं। सदर कोतवाली क्षेत्र में छोटे सरकार से आसरा आवास जाने वाले मार्ग पर वाहनों की भिड़ंत हो गई। दो महिलाएं, दो बच्चे समेत पांच लोग घायल हो गए। वह लहूलुहान होकर सड़क किनारे लेट गए। इसी दौरान समाजवादी पार्टी की महिला मोर्चा की प्रदेश महासचिव इंदु सक्सेना वहां से गुजरीं। उन्होंने घायलों को देखा तो अपनी कार रुकवाई। घायलों को कार में बैठाकर जिला अस्पताल में भर्ती कराया।

विधवा के खेत में खड़ी गेहूं की फसल काटने की कोशिश

बदायूं। थाना अलापुर क्षेत्र के गांव जखेली निवासी रेशम देवी ने पुलिस को तहरीर देकर बताया कि वह अनुसूचित जाति से हैं और विधवा हैं। थाना मुजरिया क्षेत्र के गांव महरोली में खसरा नंबर 292 में उनकी 12.960 हेक्टेयर जमीन है। खेत में गेहूं की पकी फसल खड़ी है। आरोप है कि गांव महरोली निवासी कुछ लोग राजनीतिक पहुंच वाले हैं और खुराफात करते रहते हैं। वह उनकी फसल काटने की फिराक में हैं। उन्होंने साल 2023 में भी खेत में खड़ी धान की फसल काटी थी और ट्रैक्टर-ट्रॉली से ले गए थे। महिला के शिकायत करने के बाद भी पुलिस ने आरोपियों के खिलाफ कार्रवाई नहीं की। जिसके चलते गेहूं का बीज बोते समय भी आरोपियों ने उसे नष्ट करने की कोशिश की थी। महिला ने आरोपियों के खिलाफ कार्रवाई करने की मांग की है।

बालू लदा डंपर पुलिस ने किया सीज

कछला। कासगंज की ओर से आ रहे अवैध खनन करने वाले डंपर को चौकी पुलिस ने पकड़ लिया। इसके बाद पुलिस ने डंपर को सीज कर दिया गया। मंगलवार को कासगंज की ओर से आ रहे एक डंपर को कछला चौकी पुलिस ने चौकी के पास रोक लिया। उसकी तलाशी ली गई तो उसमें अवैध रूप से लाई जा रही बालू लदी मिली। पुलिस ने चालक के पास रायल्टी रसीद नहीं होने पर उसे हिरासत में लेकर डंपर को सीज कर दिया है।

अतिरिक्त दहेज की मांग से परेशान महिला ने दी जान

संवाददाता, विजय नगला

- **पिता का आरोप, अतिरिक्त दहेज में बाइक की मांग कर रहे थे ससुरालीजन**
- **दो महिलाओं समेत चार लोगों के खिलाफ हत्या के आरोप में रिपोर्ट दर्ज**

अमृत विचार : थाना बिनावर क्षेत्र के एक गांव निवासी महिला ने फंदा लगाकर जान दे दी। मायका पक्ष ने पुलिस से ससुरालीजनों के अतिरिक्त मांगने पर महिला के आत्महत्या करने की शिकायत की और गांव में हंगामा किया। पुलिस ने शव को पोस्टमार्टम के लिए भेज दिया। मृत महिला के पिता की तहरीर पर दो महिलाओं समेत चार लोगों के खिलाफ दहेज हत्या के आरोप में रिपोर्ट दर्ज की गई है।

जिला शाहजहांपुर के थाना खुदागंज क्षेत्र के गांव धममगढ़ गाजीपुर निवासी रविंद्र ने पुलिस को तहरीर देकर बताया कि उन्होंने अपनी बेटी फूलन (22) की शादी लगभग एक साल पहले थाना बिनावर क्षेत्र के गांव मुझयाना निवासी श्रीकृष्ण के साथ की थी। शादी में अपनी हैसियत के अनुसार खर्च किया था और दान दहेज दिया था। शादी के कुछ दिन तक तो सब ठीक चलता रहा था लेकिन बाद में ससुरालीजन फूलन से अतिरिक्त दहेज में बाइक की मांग करने लगे। फूलन ने पिता को इस बात की जानकारी दी थी। पिता ने बाइक देने में असमर्थता जताई। आरोप है कि इसके बाद से ससुरालीजन महिला से मारपीट करने लगे। जिससे तंग आकर फूलन ने सोमवार को फंदा लगाकर आत्महत्या की है। सूचना मिलने पर मायका पक्ष गांव पहुंचा और हंगामा किया। ग्रामीणों ने पुलिस को अवगत कराया। बिनावर पुलिस गांव पहुंची। शव को पोस्टमार्टम के लिए भेज दिया। मृत महिला के पिता ने पति श्रीकृष्ण, सास रामदेई, जेठ हरपाल, ननद गीता देवी के खिलाफ तहरीर दी है।

पुलिस ने रिमांड पर लिया अपहरण और दुष्कर्म का आरोपी

उसावां, अमृत विचार : थाना उसावां पुलिस ने अपहरण, दुष्कर्म, मारपीट, पॉक्सो एक्ट के आरोपी को गिरफ्तार करके जेल भेजा था। मंगलवार को पुलिस ने आरोपी कस्बा उसावां के वार्ड चार निवासी वीरभान उर्फ बृजेश पुत्र जदुनाथ को बदायूं जिला जेल से रिमांड पर लिया।

आरोपी ने 28 मार्च की रात घेर पर पिछले हिस्से में शौच को गई किशोरी का अपहरण किया था। उसके साथ दुष्कर्म की घटना को अंजाम दिया था। पुलिस ने तीन आरोपियों के खिलाफ रिपोर्ट दर्ज की थी। पुलिस ने दो आरोपियों को गिरफ्तार करके जेल भेजा था जबकि तीसरे आरोपी वीरभान ने कोर्ट में सरेंडर किया था। पुलिस ने उसे रिमांड पर लेकर पूछताछ की। उसकी निशानदेही पर किशोरी के साथ मारपीट में प्रयुक्त डंडा बरामद हुआ। पुलिस ने मेडिकल परीक्षण कराकर आरोपी को दोबारा जेल भेज दिया।

फसल में आग देखकर दौड़े किसान की करंट से मौत

किसान की मौत के बाद मौके पर जमा ग्रामीणों की भीड़। ● अमृत विचार

हाईटेंशन लाइन गिरने से जली गेहूं की फसल। ● अमृत विचार

संवाददाता, करियामई/उघैती

- **हाईटेंशन लाइन टूटकर गिरने से फसल में लगी थी आग**
- **तार की चपेट में आया आग बुझाने को खेत पर पहुंचा किसान**

अमृत विचार : गर्मी के मौसम में बिजली के जर्जर तार टूटकर गिरने लगे हैं। जिसके चलते बिजली सप्लाई बाधित रहती है और लोगों की जान तक जाने लगी है। थाना उघैती क्षेत्र के खेत में हाईटेंशन लाइन का तार गिरने से गेहूं की फसल में आग लग गई। किसान आग बुझाने के लिए दौड़ा तो खेत में पड़े हाईटेंशन लाइन की चपेट में आ गया। करंट लगने से किसान की मौके पर मौत हो गई, जिससे परिवार में कोहराम मच गया। ग्रामीणों ने बिजली विभाग के खिलाफ नारेबाजी की। सूचना पर पुलिस ने ग्रामीणों को समझाकर शव पोस्टमार्टम के लिए भेज दिया।

मृतक सतीश चंद्र।

थाना उघैती क्षेत्र के गांव ईखखेड़ा निवासी किसान सतीश चंद्र (48) पुत्र रूप सिंह खेती करके परिवार का पालन पोषण करते थे। मंगलवार तड़के वह खेत पर गए थे। जहां खेत के ऊपर से गुजर रहे हाईटेंशन लाइन का तार टूटकर गिरने से उनकी गेहूं की फसल में आग लग गई थी। वह खेत की ओर भागे। इसी दौरान खेत में टूटे पड़े हाईटेंशन लाइन के तार की चपेट में आ गए। करंट लगने से मौके पर ही उनकी मौत हो गई। आसपास खेतों पर काम कर रहे किसान दौड़कर खेत पर पहुंचे। उनके परिजनों को सूचित किया। विलाप करते परिजन खेत पर आ गए। विद्युत विभाग को सूचना देकर बिजली सप्लाई बंद कराई। शव को तार से हटाया और फसल में लगी बुझाई। ग्रामीणों ने बिजली विभाग के खिलाफ नारेबाजी की। वहीं उघैती थानाध्यक्ष राजेश कौशिक पुलिस बल के साथ खेत पर पहुंचे और गुस्साए परिजन और ग्रामीणों को शांत कराया। मृतक के बेटे पुष्पेंद्र कुमार ने पुलिस को तहरीर देकर बिजली विभाग के खिलाफ कार्रवाई की मांग की। उन्होंने बताया कि बिजली के तार कई साल से जर्जर हालत में हैं। कई बार शिकायत करने के बाद भी तार नहीं बदले गए। थानाध्यक्ष ने बताया कि शव को पोस्टमार्टम को भेजा है। तहरीर प्राप्त होने के बाद रिपोर्ट दर्ज करके आगे की जांच की जा रही है।

छह लाख से ज्यादा का सामान ले गए चोर

कार्यालय संवाददाता, बदायूं

- **चोरों ने शहर के राजनगर कॉलोनी निवासी जवान के घर को बनाया निशाना**

अमृत विचार : चोरों ने कोतवाली सिविल लाइन क्षेत्र में सैनिक के सूनसान घर को निशाना बनाया। पूरा रात तसल्ली से घर खंगाला। नगदी, आभूषण समेत छह लाख रुपये से ज्यादा का सामान चोरी करके ले गए। मंगलवार सुबह पड़ोसियों ने ताले टूटे देखे तो जवान की पत्नी को फोन करके सूचना दी। वह अपने पिता के साथ घर पहुंचीं। महिला ने पुलिस को तहरीर दी। पुलिस ने चोरी का जल्द ही खुलासा करने का आश्वासन दिया है।

सिविल लाइन कोतवाली क्षेत्र की राजनगर कॉलोनी निवासी सोमदेव बीएसएफ में जवान हैं और वर्तमान में असम में तैनात हैं। घर पर उनकी पत्नी अनीता बच्चों के साथ रहती हैं। 19 अप्रैल को वह अपने बच्चों के ननिहाल गई थीं। घर पर ताला डाल दिया था। सोमवार रात चोरों ने घर में चोरी कर ली। गुरुवार सुबह पड़ोसियों ने फोन करके उनके घर का ताला टूटे होने की सूचना दी। वह अपने पिता के साथ घर पहुंचीं।

मेन गेट का ताला टूटा हुआ था। चार लाख रुपये के सोने-चांदी के सोने की दो अंगूठी, सोने की चार चूड़ी, कान के झाले, सोने की लर व हार, बच्चों के सोने के ताबीज, चांदी की दो जोड़ी के पाजेब, कुंडल के अलावा सीसीटीवी कैमरा, डीबीआर, एलइडी टीवी, टेबल फैन, नए कपड़े, जूते, पीतल के बर्तन, एक मोबाइल फोन और 25 हजार रुपये नगदी चोरी कर लिए। सूचना पर पुलिस उनके घर पहुंची। छानबीन की। कोतवाली सिविल लाइन के प्रभारी निरीक्षक गौरव विश्नोई ने बताया कि दो टीमें लगाई गई हैं। जल्द ही खुलासा किया जाएगा।

चोरी के बाद बीएसएफ जवान के घर में फैला सामान। ● अमृत विचार

सड़क हादसे में घायल युवक की मौत

भमोरा, अमृत विचार : सड़क पार करते समय किसी वाहन की टक्कर लगने से घायल होने वाले युवक की इलाज के दौरान मौत हो गई।

बदायूं के थाना कुंवर गांव के गांव पनौठा निवासी त्रिवेंद्र (23) को मंगलवार सुबह किसी वाहन ने टक्कर मार दी, जिससे वह गंभीर रूप से घायल हो गया। मौके पर पहुंचे ग्रामीण ने 108 एंबुलेंस को फोन किया जो आधा घंटा देर से पहुंची, तब तक घायल सड़क पर तड़पता रहा। एंबुलेंस घायल को लेकर सीएचसी भमोरा आई, जहां युवक की हालत गंभीर देखते हुए डॉक्टर ने जिला अस्पताल रेफर कर दिया जहां घायल की मौत हो गई। त्रिवेंद्र के बड़े भाई ठाकुरदास ने बताया वह 4 भाई है त्रिवेंद्र की शादी नहीं हुई थी।

ईएमआरआई संस्था ने एम्बुलेंस चालक और एमटी की सेवाएं समाप्त कीं

कार्यालय संवाददाता, बदायूं

- **बीमार बच्चे को समय पर सैफई नहीं पहुंचाने पर की गई कार्रवाई**

अमृत विचार : नौ माह के बीमार बच्चे को सैफई मेडिकल कॉलेज को ले जा रहे एम्बुलेंस चालक की लापरवाही के कारण बच्चे की एम्बुलेंस में ही मौत हो जाने पर एम्बुलेंस चलाने वाली संस्था ने चालक और एमटी की सेवाएं समाप्त कर दीं।

घटनाक्रम के अनुसार जिले के थाना बिनावर के ग्राम पुठी सराय निवासी हरिनंदन के नौ महीने के पुत्र आशीष को सोमवार को बुखार आया। जिसके बाद हरिनंदन आशीष को पहले बरेली के एक प्राईवेट अस्पताल लेकर गया। वहां से बच्चे को बदायूं के जिला अस्पताल को रेफर कर दिया गया। हरिनंदन अपने पुत्र को एम्बुलेंस से लेकर सुबह दस बजे जिला अस्पताल पहुंचा। यहां अपने पुत्र को चिकित्सक को दिखाया तो चिकित्सकों ने उसे सैफई मेडिकल कॉलेज को रेफर कर दिया। एम्बुलेंस चालक बच्चे को लेकर सैफई को निकल गया। लेकिन वह सीधे सैफई को न जाकर बरेली गया, वहां पर बरेली के नकटिया के निकट अपने गांव मोहनपुर गया। आरोप है कि अपने घर पर चालक ने नहाया व खाना खाया, उसके बाद एम्बुलेंस को लेकर सैफई को निकला। एम्बुलेंस में बच्चा और हरिनंदन बैठे रहे। बताते हैं एम्बुलेंस चालक देर शाम जब सैफई पहुंचा तो डॉक्टरों ने बच्चे को मृत घोषित कर दिया। डॉक्टरों का कहना था कि बच्चे की मौत काफी समय पहले हो चुकी है। बच्चे की मौत के बाद हरिनन्दन चीखने चिल्लाने लगा। हरिनंदन ने बताया कि एम्बुलेंस चालक और एमटी की लापरवाही के चलते उसके पुत्र की मौत हो गई थी।

वहीं सीएमओ डॉ. अब्दुल सलाम खान ने बताया कि यह मामला बरेली से जुड़ा है इसलिए बरेली के स्वास्थ्य विभाग द्वारा संस्था को प्रकरण की सूचना दी गई। जिस पर दोनों की सेवाएं समाप्त कर दी गईं हैं।

मोटा चावल खाने से मरीजों का इनकार

कार्यालय संवाददाता, बदायूं

- **जिला अस्पताल में मरीजों के भोजन में हो रहा खेल**

अमृत विचार : जिला अस्पताल में मरीजों को प्रोटीन युक्त खाना दिए जाने का प्रावधान है। लेकिन जिला अस्पताल में मरीजों को जो खाना दिया जा रहा है उसको आम आदमी भी नहीं खाएगा। मोटा गंदा चावल मरीजों को परोसा जा रहा है। चावल ठीक नहीं होने से कई मरीजों ने चावल लेने से इनकार कर दिया। तीमारदारों ने घटिया चावल दिखाते हुए कहा कि यह चावल मरीजों को और बीमार बना देगा। मरीजों को दिए जाने वाले खाने में बड़े स्तर पर खेल हो रहा है।

जिला अस्पताल में मरीजों को खाना दिया जाता है। कितने मरीज भर्ती होते हैं उतना ही खाना बनाया जाता है। मरीजों को मेन्यू के हिसाब से खाना दिए जाने का नियम है। मगर यहां पर कोई नियम कायदा नहीं चलता है। अस्पताल प्रशासन अपने हिसाब से मरीजों को खाना देता है। सोमवार को जिला अस्पताल में जब खाना बांटा गया तो कई मरीजों ने केवल रोटी दाल ली। उन्होंने चावल लेने से इनकार कर दिया। तीमारदारों ने बताया कि यह चावल मोटा है और गंदा है इसलिए मरीजों को नहीं दिया जा सकता। तीमारदारों ने मोटा चावल दिखाते हुए कहा कि इस तरह का मरीज को खाना दिया जाएगा तो मरीज और बीमार हो जाएगा। इसलिए दाल रोटी दी जाए। कुछ तीमारदारों ने बताया कि वह तीन दिन से भर्ती हैं। हर रोज इसी तरह का चावल दिया जा रहा है। खाना बांटने वालों से जब मोटे चावल के बारे में पूछा गया तो उन्होंने अस्पताल प्रशासन के एक जिम्मेदार को मौके पर बुलाया।

वहीं जिम्मेदार का कहना है कि इस बार एक बोरी चावल कुछ मोटा गया है। वैसे चावल ठीक बनता है। मरीजों को हर रोज दिया जाता है। इस बार मोटा चावल आ गया है। पुराना चावल है, इससे किसी तरह का नुकसान नहीं होता है। चावल, अब खत्म हो चुका है। महिलाओं ने कहा कि वह लोग अपने घरों में इस तरह का मोटा चावल नहीं बनाती हैं। यहां पर मरीजों को दिया जाता है। इसे खाने से मरीज और बीमार हो जाएगा। ज्ञात हो करीब छह महीने पहले भी तीमारदारों ने दाल में सूड़ी निकलने का आरोप लगाते हुए हंगामा किया था। तीमारदारों के हंगामा के बाद सीएमएस ने खुद मामले पर सफाई दी थी।

वहीं सीएमएस डॉ. कप्तान सिंह ने कहा कि अस्पताल में साफ स्वच्छ खाना बनता है। कभी-कभी मोटा चावल आ जाता है उसे बनाना पड़ता है। कभी शिकायत नहीं आती है। मरीज खाना खा लेते हैं। इस समय दाल रोटी मरीजों की दी जा रही है। यदि मरीजों को इस चावल से ऐतराज है तो उसे अब नहीं बनाया जाएगा।

जानलेवा हमले के दोषी को तीन साल की हुई सजा

बदायूं, अमृत विचार : जिला एवं सत्र न्यायाधीश पंकज कुमार अग्रवाल ने पत्रावली अवलोकन के बाद कातिलाना हमला करने के आरोपी को दोषी माना है। दोषी को तीन साल के कारावास और पांच हजार रुपये जुर्माना की सजा सुनाई है। जुर्माना की धनराशि जमा न करने पर एक महीने का अतिरिक्त कारावास भोगना होगा।

अभियोजन पक्ष के अनुसार थाना अलापुर क्षेत्र के गांव गभियाई निवासी इल्यास खां पुत्र स्व. शौकत खां ने 2 सितंबर 2014 को तहरीर देकर बताया था कि वह बदायूं जाने के लिए बस स्टैंड पर खड़ा था। जहां पहले से मौजूद गांव के फारूक पुत्र मासूक अली और कल्लू उर्फ अशीर पुत्र अकबर के बीच किसी बात को लेकर कहासुनी हो रही थी। तभी कल्लू उर्फ अशीर ने जान से मारने की नीयत से फारूक पर गोली चला दी थी।

बढ़ गई दिक्कत | बीती रात दो बजे गुल हो गई सखानू फीडर की लाइट, करीब सात घंटे तक रही बिजली कटौती

आंधी आने के बाद ठप रही बिजली आपूर्ति, छाया अंधेरा

कार्यालय संवाददाता, बदायूं

- **कई अन्य इलाकों में भी बिजली न रहने से लोगों को हुई परेशानी**

अमृत विचार : सोमवार की रात आयी भारी आंधी के बाद करीब पचास गांवों की बिजली गुल हो गई। शहर में कई जगहों पर बिजली सप्लाई ठप हो गई, जो सुबह नौ बजे शुरू हुई। करीब सात घंटे तक बिजली गुल होने के कारण लोगों को दिक्कतों का सामना करना पड़ा।

सोमवार की रात एक बजे अचानक आसमान में काले बादल छा गए। कुछ देर तेज हवाएं चलीं उसके बाद ढाई बजे तेज आंधी शुरू हो गयी, और फिर बिजली गुल हो गई। आंधी के कारण बिजली सप्लाई ठप कर दी जाती है जिससे कोई बड़ी घटना न हो सके। रात दो आंधी शुरू हुई जिसके बाद बिजली विभाग ने सप्लाई बंद कर दी। सप्लाई बंद हो जाने के बाद आंधी ने जोर पकड़ा। करीब डेढ़ घंटे तक आंधी चली, इसी बीच बादल भी बरसने लगे। हल्की बारिश शुरू होने के बाद आंधी कुछ कम हुई, कुछ देर बाद तेज हवाएं भी बंद हो गयीं। सुबह तक रूक रूक कर बूंदा बांदी होती रही। आसमान में काले बादल छाए रहे जिनसे किसानों को डर लगने लगा। आंधी के बाद सखानू फीडर से सप्लाई बंद कर दी गयी। रात दो बजे से बंद हुई सप्लाई मंगलवार की सुबह नौ बजे शुरू हुई। सखानू फीडर से जुड़े गांवों में रात भर अंधेरा छाया रहा। इधर शहर की ढाक वाली जियारत स्थित विद्युत उपकेंद्र की बिजली ठप हो गई। जिससे ककराला रोड के करीब डेढ़ दर्जन गांवों में अंधेरा छाया रहा। बारिश के बाद बदले मौसम से कुछ राहत तो मिली लेकिन सात घंटे बिजली गुल रहने से उपभोक्ताओं को दिक्कत हुई। उधर दातागंज क्षेत्र में भी रात दो बजे से बिजली गुल होने की खबर है। कई गांवों में अंधेरा छाया रहा।

इधर शहर के आवास विकास में भी आंधी के बाद बिजली सप्लाई ठप हो गयी। यहां पर खुले पड़े बॉक्स के तार भी टूट गए। आवास विकास कॉलोनी में बिजली सुबह सात बजे शुरू हुई। करीब पांच घंटे तक बिजली ठप रहने से उपभोक्ताओं को परेशानी हुयी।

खुला पड़ा केबल बाक्स।

> आंधी के समय बिजली सप्लाई रोक दी गयी जिससे किसी तरह की घटना न हो सके। तेज हवा में अक्सर तारों के टूटने का भय बना रहता है। इसलिए तेज हवा चलने पर बिजली सप्लाई पर रोक लगा दी जाती है। कुछ घंटे बिजली गुल रही उसके बाद सुबह को सप्लाई शुरू कर दी गयी। सुबह सात बजे से पूरे शहर और देहात में सप्लाई सुचारू कर दी गई है।
> –संजीव कुमार, अधिशासी अभियंता प्रथम।

आखिर कब तक शर्माते रहोगे

हर उम्र में जबरदस्त ताकत व रुकावट प्राप्त करें

शीघ्रपतन, शुक्राणुओं की कमी

बवासीर, शुगर व निःसंतान रोगी मिलें

मैं नीरज कुमार, आंवला निवासी हूं मैंनें बचपन में अपने हाथों से अपना जीवन खराब कर लिया था काफी जगह ईलाज कराया परन्तु कोई फायदा नहीं हुआ फिर मेरे दोस्त ने डा. शेख के बारे में बताया वहां मैंनें 40 दिन ईलाज कराया आज मैं पूरी तरह अपने वैवाहिक जीवन का आनंद उठा रहा हूं अगर आप भी नामर्दी, घात, स्वप्नदोष, शीघ्रपतन जैसी बिमारियों से परेशान हैं तो डाक्टर शेख से मिलकर बिमारियों से छुटकारा पायें।

मैं अकील खान, शाहजहांपुर निवासी हूं मुझे शीघ्रपतन की बिमारी थी। काफी नीम हकीमों से ईलाज कराया परन्तु कोई फायदा नहीं हुआ मैं इस बिमारी के कारण अपनी घरवाली से भी आंख नहीं मिला पाता था। क्योंकि सेक्स के समय मेरा वीर्य एक या दो मिनट में ही निकल जाता था जिस कारण घरवाली संतुष्ट नहीं हो पाती थी। फिर मैंने डा.शेख से सम्पर्क किया आज मैं पूरी तरीके से ठीक हूं मेरा टाईम तकरीबन 15 से 20 मिनट बढ गया है।

मैं सतीस, उम्र 55 साल है मैं पीलीभीत निवासी हूं मुझे डायबिटीज है। डायबिटीज के कारण मेरा सेक्स पूरी तरह से खत्म हो गया था काफी ईलाज कराया कोई फायदा नहीं हुआ फिर मैं डा. शेख से मिला। डा.शेख ने शुगर के साथ मुझे मर्दाना कमजोरी की दवा भी दी। आज मेरी शुगर भी कंट्रोल है और मर्दाना ताकत भी पुनः वापस आ गई है। आज मैं फिर से जवान हो गया हूं।

मैं समीर, उम्र 35 साल है मैं रामपुर निवासी हूं मेरी शादी को 10 साल हो गये थे। मेरे वीर्य के अंदर शुक्राणुओं की संख्या बहुत कम थी जिसके कारण मैं पिता नहीं बन पा रहा था। बडे बडे अस्पताल वाले आईवीएफ (IVF) की सलाह दे रहे थे। फिर मैंनें डा.शेख से सम्पर्क किया। डा.शेख ने मुझे 3 महीने का ईलाज दिया जिससे मेरे शुक्राणु 60 प्रतिशत हो गये और 2 महीने के बाद मेरी पत्नी गर्भवती हो गई। मैं डा.शेख का धन्यवाद करता हूं और आप लोगों से अपील करता हूं कि यदि आपके वीर्य में भी शुक्राणुओं की संख्या कम है तो डा. शेख से सम्पर्क करें।

मैं पूनम कुमारी, उम्र 25 साल है मैं बरेली की निवासी हूं मुझे सफेद पानी की काफी दिनों से शिकायत थी। ल्यूकोरिया की वजह से मेरी कमर व पैरों में दर्द रहता था मेरा वजन कम हो रहा था। मेरे चेहरे से रंगत जा रही थी मैं काफी ईलाज करा कर थक चूकी थी। फिर मैंनें डा.शेख द्वारा निर्मित एल-7 कैप्सूल का उपयोग किया और साथ ही वी-16 पाउडर से गुप्तांग की सफाई की। जिससे मेरा सफेद पानी आना पूरी तरह से बंद हो गया और वेजाईना टाईट हो गया।

क्या आप यौन समस्याओं से परेशान हैं और इधर उधर ईलाज कराकर थक चूके हैं और इन बिमारियों को लाईलाज समझ चूके हैं जैसे नामर्दी, धात, शीघ्रपतन, शुक्राणुओं की कमी, माहवारी का कम या ज्यादा आना, स्तनों का बैडोल होना, जोडों का दर्द, शुगर, पेट रोग, किडनी रोग, हृदय रोग, निःसंतान दम्पति डा. शेख से सम्पर्क करें। डा. शेख के नाम से हिन्दुस्तान में 50 दवाखाने चल रहे हैं डा.शेख अपने मरीजों के लिये दवायें खुद तैयार करते हैं दवायें सहार हर्बल फार्मेसी में तैयार की जाती है। दवायें देश विदेश में लाखों मरीजों पर आजमाई हुई हैं। डा.शेख को अच्छे ईलाज के लिए अनेकों अवार्ड मिल चूके है जैसे Gold Medelist, Best Sexologist in India, Pride of Country, Kohinoor A Tibb, Chikitasak Ratan, Asia's Best Sexual Health Clinic

Highest 5 Star Rating in Google

भारत प्रसिद्ध YouTube पर Search करें गोल्ड मेडेलिस्ट

डा.शेख

Best Sexologist in india

मिलें हर मंगलवार मालियों की पुलिया बरेली

9837023223

सैक्स रोगी मिलें

सैक्स रोगों का एकमात्र स्थायी समाधान

डॉ. रफीक

समय-रोजाना प्रातः 9 बजे से सायं 5 बजे तक (रविवार अवकाश)

बड़ी बिहार, निकट डेलापीर मण्डी, बरेली। मो. 9319929913

नामर्दों Impotance, नसों की कमजोरी, संभोग से घबराहट, उत्तेजना की कमी, स्त्रियों में सैक्स की इच्छा न होना, मानसिक तनाव आदि के लिए निःसंकोच मिलें।

ताकत, जोश, रुकावट और वैवाहिक जीवन का आनन्द उठाएं।

- शीघ्र पतन (Premature Ejaculation)
- धात रोग (Spermatorrhoea)
- स्वप्न दोष (Night Fall)
- वीर्य का पतलापन बगैरा का इलाज विशेष प्रकार की भस्मों, माजून, तिलों द्वारा किया जाता है।
- निल शुक्राणु (Azoospermia)
- शुक्राणुओं की कमी (Oligospermia)
- बांझपन (Sterility)
- सफेद पानी (Leucorrhoea)
- पेट में दर्द (Pelvic Pain)
- बार-बार गर्भपात होना

35 वर्षों का अनुभवी आयुर्वेदिका, यूनानी इलाज कराएं, जीवन में खुशियां लाएं।

ALA Herbal

ताकत, जोश, रुकावट का स्थायी समाधान

कैप्सूल मैनसूल (काम्बो पैक)

धात, शीघ्रपतन, नपुंसकता के सम्पूर्ण समाधान के लिए इस पैक में तीन प्रकार के कैप्सूल है। तीनों तरह के एक-एक कैप्सूल दूध के साथ खाने से हर प्रकार की कमजोरी ठीक हो जाती है। यह शुक्राणुओं की कमी को दूर करता है। इम्युनिटी पावर को बढ़ाता है। Streess, Depression में लाभ करता है।

यह पूर्णतयः हर्बल है, इसका कोई साइड इफैक्ट नहीं है

Flipkart, Amazon पर उपलब्ध है।

Helpline No. 8439818102 7451039913

स्टॉकिस्ट आरोग्य सदन बरेली 9837007202

गर्मियां आते ही बच्चों को लगे उल्टी और दस्त

जिला पुरुष और महिला अस्पताल में बढ़ने लगी मरीजों की संख्या

कार्यालय संवाददाता, बदायूं

अमृत विचार : गर्मियों का मौसम शुरू होते ही छोटे बच्चों को बीमारियों ने अपनी चपेट में लेना शुरू कर दिया है। तेज गर्मी शुरू होते ही बच्चों को दस्त शुरू हो गए हैं। दस्त शुरू होने से जिला महिला अस्पताल में लाइन लग रही है। वहीं बाल रोग विशेषज्ञ का कहना है कि इस मौसम में बच्चों को बाहर न निकालें, खासकर लू से बचाने का प्रयास करें।

पिछले कई दिनों से गर्मी ने आम जन मानस ने लोगों को बेहाल कर दिया है। गर्मी लगने से जहां बड़े लोगों को बुखार शुरू हो गया है वहीं छह महीने से एक साल तक बच्चों को दस्त शुरू हो गए हैं। छोटे बच्चों को दस्त होने से परिजन उन्हें लेकर जिला महिला अस्पताल की ओर दौड़ रहे हैं। मंगलवार को करीब 103 छोटे बच्चों को दस्त की शिकायत मिली, जबकि 74 बच्चे में बुखार से ग्रसित मिले। वहीं परिजनों ने बताया कि बच्चे गाय का दूध पीते हैं। उन्हे कई दिन से दस्त हो रहे हैं। कुछ बच्चों की मां का कहना था कि बच्चे मां का दूध पीते हैं तो दस्त होने लगते हैं। इन बच्चों में छह महीने से एक साल तक बच्चे शामिल रहे।

उधर जिला अस्पताल के चिकित्सक डॉ. अलंकार सोलंकी ने बताया कि इस समय अधिकांश मरीज दस्त के आ रहे हैं। जब तक मौसम सामान्य नहीं हो जाता तब तक दस्त की समस्या बनी रहेगी। पिछले कई दिनों से दस्त के मरीज आ रहे हैं कुछ मरीज अन्य बीमारियों के भी आ रहे हैं। मौसम में आए बदलाव से टाइफाइड भी हो रहा है। इसलिए इस समय सावधान रहने की जरूरत है। लोगों को गर्म हवा से बचना चाहिए। हल्का भोजन लेना चाहिए। पानी अधिक मात्रा में पीना चाहिए। सिर पर कपड़ा बांध कर ही बाहर निकलें।

छोटे बच्चों को देखते डॉ. सुकुमार अग्रवाल। ● अमृत विचार

- **चिकित्सकों ने कहा-गर्मी में बरतें ज्यादा सावधानी, बाहर लू में जाने से बचें**

मां का दूध पीने वाले बच्चे पड़ते हैं कम बीमार

वहीं बाल रोग विशेषज्ञ डॉ. सुकुमार अग्रवाल ने कहा कि जिन बच्चों को मां अपना दूध नहीं पिलाती हैं उन्हें ऊपरी दूध दिया जाता है। उन बच्चों की आंत कमजोर रहती है। ऐसे बच्चों को दस्त जल्दी शुरू होते हैं। जो बच्चे जन्म से एक साल तक मां का दूध पीते हैं वह कम बीमार पड़ते हैं। उन बच्चों में प्रतिरोधक क्षमता अधिक होती है। इसलिए ऐसे बच्चे कम बीमार पड़ते हैं। शहरी क्षेत्र से आने वाले बच्चों के परिजनों का कहना था कि उन्होंने शुरू से ही ऊपरी दूध दिया है। उन्होंने बताया कि 15 मार्च से मौसम बदलता है और अप्रैल मई तक बच्चों को परेशान करता है। इस मौसम में दस्त होने से बच्चों को दिक्कत होती है।

युवक ने फेसबुक पर लिखी धमकी कोटेदार ने दी तहरीर

कुंवरगांव, अमृत विचार : एक गांव निवासी युवक ने सोशल साइट्स पर गांव के भाजपा समर्थित कोटेदार को होश में रहने की धमकी लिखी। कोटेदार के बेटे के लिए भी अपशब्द लिखने के अलावा लिखा कि वह समाजवादी पार्टी का था, हूं और रहूंगा। किसी को सबूत देने की जरूरत नहीं है। कोटेदार ने पुलिस को तहरीर देकर युवक के खिलाफ कार्रवाई की मांग की है। वहीं प्रभारी निरीक्षक राजेंद्र बहादुर सिंह ने बताया कि तहरीर मिली है। जांच की जा रही है। जांच के बाद आगे की कार्रवाई की जाएगी।

किचन के पास कचरे से फैल रही दुर्गंध

कार्यालय संवाददाता, बदायूं

अमृत विचार : दूसरों को साफ स्वच्छ रहने की नसीहत देने वाला स्वास्थ्य विभाग ही मरीजों को बीमारियां बांट रहा है। जिला महिला अस्पताल में जिस किचन में मरीजों को खाना बनाया जाता है, वहां मुख्य गेट पर गंदगी का ढेर लगा है, जिसमें से भारी दुर्गंध उठती है। इतना ही नहीं किचन में कुत्ते बैठते हैं, जिससे अस्पताल के किचन में संक्रमण का खतरा बना रहता है।

जिला महिला अस्पताल में भारी अव्यवस्थाओं का बोलबाला है। लापरवाही और भ्रष्टाचार में आकंठ डूबा महिला अस्पताल में गंदगी के जगह जगह ढेर लगे हैं। जिला महिला अस्पताल में महिला मरीजों को खाना बनाया जाता है। यहां पर प्रेरणा कैंटीन में मरीजों को खाना बनाया जाता है। प्रेरणा कैंटीन में गंदगी का आलम यह है कि खाना बनाने वाली महिलाएं ही यहां पर सफाई करती हैं। सुरक्षा व्यवस्था ठीक नहीं होने पर किचन में बाहरी कुत्ते बैठे रहते हैं। किचन के मुख्य गेट पर अस्पताल का कूड़ा डाला जाता है। कूड़े का ढेर बढ़ जाने पर कूड़े में आग लगाकर जला दिया जाता है। वहीं जमा कचरे से परेशान खाना बनाने वाली महिलाओं ने बताया कि दुर्गंध के कारण खाना बनाने में परेशानी होती है। सफाई करने के लिए कहने के बावजूद इस ओर किसी का ध्यान नहीं जाता है।

महिला अस्पताल के सामने जमा कचरा।

- **जिला महिला अस्पताल में गंदगी के पास बनाया जाता है खाना**

> जिला अस्पताल में गंदगी हटाने को सफाई कर्मियों को बोला गया था। कई बार ठेकेदार को कहा गया है कि यहां से कूड़ा हर रोज हटाया जाए मगर वह लोग किसी की बात को नहीं सुन रहे हैं। अब गंदगी को साफ कराया जाएगा। गंदगी से रसोई में खाना बनाने वालों को भी परेशानी होगी इसलिए जल्द ही कूड़ा डालने को दूसरा स्थान तलाश किया जाएगा।
> -डॉ. इंदु कांत वर्मा, सीएमएस।

डॉ. अमन रस्तोगी
BAMS, MD
Consultant Physician

● शुगर से पूर्णतः निजात एवं परहेज से निजात ● पाइल्स का सम्पूर्ण आयुर्वेद द्वारा उपलब्ध है। ● पथरी एवं हृदय रोग विशेषज्ञ ● घुटने एवं गठिया का पूर्ण उपचार। ● सफेद दाग का गारंटिड इलाज। ● पित्त की थैली एवं किडनी की पथरी का बिना आपरेशन द्वारा इलाज।

लाईफ लाइन क्लीनिक

कर्मचारी नगर, गांधीपुरम, भारत गैस गोदाम के सामने, बरेली मो. 6398965384

गुप्त रोगी मिलें

डा. मौर्य

जोश मर्दाना, कमजोरी, ताकत, शुक्राणु की कमी, स्वप्नदोष, शीघ्रपतन

बरेली कृष्णा नगर मो. 7534002651

प्रवेश प्रारम्भ प्रवेश प्रारम्भ

वरुण अर्जुन विश्वविद्यालय

वरुण अर्जुन कॉलेज ऑफ नर्सिंग

उत्तर प्रदेश मेडिकल फैकल्टी से मान्यता प्राप्त

बी.एस.सी. नर्सिंग

(4 वर्षीय डिग्री कोर्स)

शैक्षिक योग्यता : इण्टरमीडिएट साइंस (बायोलॉजी) के साथ

पोस्ट बेसिक नर्सिंग

(2 वर्षीय कोर्स, योग्यता जी.एन.एम. पास आउट)

जी.एन.एम.

(3 वर्षीय नर्सिंग कोर्स, शैक्षिक योग्यता-इंटरमीडिएट 10+2)

ए.एन.एम.

(2 वर्षीय नर्सिंग कोर्स, शैक्षिक योग्यता-इंटरमीडिएट 10+2)

प्रवेश हेतु संपर्क करें :-

मो. 9412151327, 7521001992

पता

वरुण अर्जुन मेडिकल कॉलेज एवं रोहिलखण्ड हॉस्पिटल

NH-24, बन्थरा, जिला शाहजहाँपुर

सार-संक्षेप

दो वारंटी समेत तीन लोगों को भेजा गया जेल

बिल्सी। एसएसपी के निर्देश पर चलाए जा रहे अभियान के तहत मंगलवार को थाना पुलिस ने एक युवक को अवैध तमंचा के साथ गिरफ्तार कर जेल भेजा है। कोतवाल केके मिश्रा ने बताया कि एसआई विनय कुमार सिंह ने सोमवार की रात बिजनौर-बदायूं हाईवे पर पुलिस के साथ रात्रि गश्त के कर रहे थे। तभी मुखबिर द्वारा सूचना मिली कि पर कुदरनी-पालपुर चौराहा के निकट एक व्यक्ति अवैध तमंचा के साथ घूम रहा है। इसके पुलिस ने मौके पर जाकर उक्त व्यक्ति को हिरासत में ले लिया। जिसने अपना नाम नेत्रपाल पुत्र रामप्रसाद निवासी ग्राम जोरी नगला थाना कादरचौक बताया। तलाशी दौरान उसके पास से एक तमंचा मय एक जिन्दा कारतूस के साथ बरामद किया गया। पुलिस ने उसके खिलाफ मुकदमा पंजीकृत करने के बाद जेल भेज दिया। इसके अलावा क्षेत्र के गांव रिसौली निवासी वारंटी डब्लू उर्फ विजयपाल और रामप्रकाश को गिरफ्तार कर जेल भेजा है। दोनों लोगों के कोर्ट से वारंट चल रहे थे।

कार्रवाई न होने पर महिला ने खाया विषाक्त पदार्थ

बदायूं। सहसवान कोतवाली क्षेत्र के गांव फतनपुर पट्टा हवली निवासी पप्पू ने बताया कि उन्होंने लगभग 10 महीने पहले एक लाख 53 हजार रुपये में ई-रिक्शा खरीदा था। विक्रेता ने दो महीने के बाद ही उससे ई-रिक्शा छीन लिया। शिकायत करने के बाद भी पुलिस ने उसके खिलाफ कार्रवाई नहीं की। जिससे परेशान होकर पत्नी सुनीता ने विषाक्त पदार्थ खाने का प्रयास किया। आसपास मौजूद लोगों ने उसके हाथ से विषाक्त पदार्थ छीन लिया। पुलिस ने उसे घर भेज दिया। जिसके बाद उसने घर पर विषाक्त पदार्थ खा लिया। तबियत बिगड़ने पर पप्पू उन्हें सीएचसी ले गए। जहां से जिला अस्पताल में भर्ती कराया गया है। जहां गंभीर होने पर चिकित्सक ने जिला अस्पताल रेफर कर दिया।

आधा दर्जन सचिवों और प्रधान को नोटिस

बदायूं। तीन ब्लॉकों की छह ग्राम पंचायतों के द्वारा गांव में कराए गए विकास कार्य में खर्च हुई धनराशि का भुगतान गेटवे पंचायत घर से न कर अन्य माध्यम से कर दिया। इस पर डीपीआरओ ने इन ग्राम पंचायतों के प्रधानों और सचिवों को नोटिस जारी किया है। ग्राम पंचायतों में कराए गए विकास कार्य का भुगतान पंचायत घर से गेटवे से किया जाता है। परंतु आसफपुर की ग्राम पंचायत परमानंदपुर, टोडरपुर, भोजपुर, बिसौली की करनपुर, परौली, कादरचौक की मुर्गरा जरासी में प्रधान और सचिवों ने गेटवे स्थान पर अन्य माध्यम से कर दिया। डीपीआरओ ने सभी को नोटिस जारी किया है।

दो चालकों के ड्राइविंग लाइसेंस अयोग्य करने की संस्तुति

बदायूं। नियमों को दरकिनार करके सड़क पर दौड़ रहे वाहनों के खिलाफ एसडीएम सदर एसपी वर्मा के साथ संयुक्त चेकिंग चलाने के बाद यात्रीकर अधिकारी रमेश प्रजापति ने मंगलवार को बरेली-मथुरा राजमार्ग पर वाहनों की चेकिंग की। मलगांव रेलवे क्रासिंग पर लोडर वाहनों में लोगों को बैठाकर ले जाते पकड़ा। दोनों वाहनों का चालन किया गया। साथ ही 10 हजार 500 रुपये जुर्माना लगाया। यात्रीकर अधिकारी ने दोनों वाहन चालकों के ड्राइविंग लाइसेंस तीन महीने तक अयोग्य करने की संस्तुति की है।

ऑब्जर्वर ने माइक्रो ऑब्जर्वर को दिया प्रशिक्षण

बदायूं। डायट स्थित ऑडिटोयरिम में माइक्रो आब्जर्वर को प्रेक्षक द्वारा मतदान संबंधी प्रशिक्षण दिया गया। भारत निर्वाचन आयोग द्वारा भेजे गए सामान्य प्रेक्षक केके सुदामा राव ने माइक्रो आब्जर्वर को निर्वाचन प्रक्रिया के संबंध में जानकारी दी। इसके बाद उनके द्वारा विधानसभा क्षेत्र के विभिन्न बूथों का निरीक्षण भी किया। वहीं दूसरी ओर डीएम ने अन्य अधिकारियों के साथ मतदान केंद्रों पर पहुंचकर व्यवस्थाओं को परखा। कमियां मिलने पर उनमें सुधार के आदेश दिए गए। प्रशिक्षण के दौरान सामान्य प्रेक्षक ने कहा कि निर्वाचन संबंधी जो भी जानकारी दी जा रही है, उनका गहनता से अध्ययन व पालन करें।

अभिभावक गोष्ठी में मतदान के प्रति किया जागरूक

बिसौली। कंपोजिट विद्यालय हररायपुर में स्वीप के अंतर्गत अभिभावक गोष्ठी का आयोजन किया गया जिसमें जिला निर्वाचन अधिकारी कार्यालय द्वारा प्राप्त संकल्प पत्रों को भरवाया गया, साथ ही उपस्थित अभिभावकों को निर्भीक निष्पक्ष एवं स्वतंत्र मतदान करने हेतु शपथ दिलाई गई। विद्यालय के प्रधानाध्यापक कुंवर सेन द्वारा 7 मई को शत प्रतिशत मतदान करने हेतु प्रेरित किया गया। कार्यक्रम में विद्यालय प्रबंध समिति के अध्यक्ष वीरपाल सिंह, शिक्षक उमेश चंद्र, चित्रा, हिमानी वार्ष्णेय, हेमलता के साथ अभिभावक प्यारेलाल, हेमेंद्र कुमार राजेंद्र, महिपाल, संतोष, अखिलेश, अतर सिंह रहे।

शहर में आज

- आम – जिले की सभी निकायों में मतदाता जागरूकता कार्यक्रम सुबह 10 बजे से।
- संचारी रोग नियंत्रण एव दस्तक अभियान का जागरूकता कार्यक्रम शहर के मुहल्ला नवाब में सुबह 10 बजे से।
- भगवान चित्रगुप्त शोभा यात्रा का शुभारंभ शहर के प्रभु पार्क से शाम चार बजे से।

एक नजर

कॉक्लियर इम्प्लांट करेक्टिव सर्जरी को करें आवेदन

कासगंज। जिला दिव्यांगजन सशक्तीकरण अधिकारी सुरेश चंद्र ने बताया कि जो दिव्यांग बच्चे कॉक्लियर इम्प्लान्ट करेक्टिव सर्जरी कराना चाहते है और उनकी उम्र 0 वर्ष से 18 वर्ष की हो ऐसे लाभार्थी अपना आवेदन पत्र के साथ अपना दिव्यांग प्रमाण पत्र, आधार कार्ड, आय प्रमाण पत्र, निवास प्रमाण पत्र, फोटो संलग्न कर कार्यालय जिला दिव्यांगजन सशक्तीकरण अधिकारी विकास भवन कमरा नंबर 13 में जमा कर दें। जिससे परीक्षण कराकर सर्जरी कराए जाने के लिए धनराशि का मांग की जा सके।

कंट्रोल रूम स्थापित

कासगंज। उप जिल निर्वाचन अधिकारी राकेश कुमार पटेल ने बताया कि भारत निर्वाचन आयोग द्वारा लोक सभा सामान्य निर्वाचन के निर्वाचन की घोषणा करते ही जिले में आदर्श आचार संहिता प्रभावी हो गई है। जिला निर्वाचन कंट्रोल रूम कलक्टेट के कमरा नंबर 40 में हर समय सक्रिय रहेगा। किसी भी सामान्य जानकारी व शिकायत कंट्रोल रूम के नंबरों– 05744–297228, 05744–272088, 05744–272105, टोल फ्री नंबर– 1950 पर की जा सकती है।

दुनिया चले न श्रीराम के बिना, राम जी चलें न हनुमान के बिना

जिले भर में हर्षोल्लास से मनाया गया पवन पुत्र हनुमान का जन्मोत्सव, बजरंग दल ने निकाली उत्साह से भव्य शोभा यात्रा, लगाया छप्पन भोग

कार्यालय संवाददाता, कासगंज

अमृत विचार : मंगलवार को रामभक्त हनुमान जन्मोत्सव जिले भर में मनाया गया। शहर से लेकर कस्बों तक धार्मिक अनुष्ठान हुए। जगह जगह भंडारे लगाए गए। मंदिरों में हनुमान चालीसा का पाठ और महाआरती हुई। सुबह से लेकर देर रात तक मंदिरों में हनुमान की जय-जयकार के स्वर गूंजते रहे। शहर में बजरंग दल के तत्वावधान में अंजलि के लाल की शोभा यात्रा निकाली गई।

रामभक्त हनुमान के जन्मोत्सव पर बजरंग दल के तत्वाधान में प्रभुपार्क में हवन यज्ञ हुआ। श्रद्धालुओं ने आहूति दी। सोरों गेट स्थित हनुमान मंदिर, बाराहद्वारी के हनुमान मंदिर, ऑफीसर्स कॉलोनी हनुमान मंदिर, नदरई गेट स्थित बालाजी मंदिर पर धार्मिक अनुष्ठान हुए। इसके अलावा शहर के झौरा भौरा स्थित शिव मंदिर पर श्रद्धालुओं द्वारा रामचरित मानस का पाठ कराया गया। मंदिरों को सजाकर भव्यता प्रदान की गई। शहर भी भगवामय नजर आया। जगह-जगह पर तोरणद्वार सजाए गए। शोभा यात्रा नदरई गेट, गांधी मूर्ति, सहावर गेट, सोरों गेट, गली धोबियान, बड़ी होली, गली मीना बाजार, गली पचौरिया, बिलराम गेट सूत की मंडी आदि क्षेत्रों से होती देर रात प्रभु पार्क पर संपन्न हुई। शोभा यात्रा का नगर भ्रमण के दौरान जगह जगह श्रद्धालुओं द्वारा हनुमानजी की आरती उतारी गई। शोभा यात्रा का स्वागत किया गया। शोभा यात्रा में चल रहे लोग हनुमान की जय-जयकार कर रहे थे। बैंडबाजों की धुन पर धार्मिक गीतों का प्रसारण हो रहा था। शोभा यात्रा में पांच दर्जन से अधिक झांकियां प्रदर्शित की गई। बजरंग दल के जिला संयोजक दीपक गुप्ता ने शोभा यात्रा के समापन पर सभी का आभार व्यक्त किया। हनुमान जयंती का आरंभ सांसद राजवीर सिंह एवं बेसिक शिक्षा राज्यमंत्री संदीप सिंह, आरएसएस के जिला संघ संचालक उमाशंकर शर्मा, एमएलसी रजनीकांत माहेश्वरी ने भगवान की आरती उतारकर किया। एटा कासगंज विभाग संयोजक अमरीश वशिष्ठ, विश्व हिंदू परिषद के जिलाध्यक्ष प्रमोद साहू, नवीन सक्सेना, कृष्णमुरारी दरगढ, प्रदीव कावरा, जिला पंचायत अध्यक्ष रतनेश कश्यप, प्रतिनिधि बॉबी कश्यप, श्याम सुंदर गुप्ता, नीरज शर्मा, शरद माहेश्वरी, राजवी माहेश्वरी, ज्ञान प्रकाश गुप्ता, केपी सिंह, डा. बी.डी राना, महेंद्र सिंह बघेल, महेंद्र राना, कौशल साहू, शशांक शारडा, शिवकुमार भारद्वाज, नवल कुलश्रेष्ठ, राकेश माहेश्वरी, संजीव माहेश्वरी मौजूद रहे। सुरक्षा व्यवस्था की दृष्टिकोण से सीओ अजीत सिंह चौहान और इंस्पेक्टर रामवकील सिंह मुस्तैदी बनाए रहे। पूर्व पालिकाध्यक्ष डा. शशिलता चौहान के आवास पर बजरंगवली का रुद्राभिषेक किया गया।

बारहद्वारी स्थित हनुमान मंदिर पर हवन में आहुति देते श्रद्धालु। ● अमृत विचार

शहर के प्राचीन शिव मंदिर पर हनुमान जयंती पर सुंदरकांड का पाठ करते श्रद्धालु।

तीर्थ नगरी सोरों के लड्डू वाले बालाजी महाराज के मंदिर में सजा फूल बंगला।

शहर में निकाली गई हनुमान जयंती शोभा यात्रा का आरंभ करते बेसिक शिक्षा राज्य मंत्री संदीप सिंह एवं बजरंग दल के कार्यकर्ता। ● अमृत विचार

तीर्थ नगरी के बालाजी मंदिर पर सजा छप्पन भोग

हनुमान जन्मोत्सव पर तीर्थ नगरी के कासगंज चुंगी स्थित बालाजी मंदिर पर फूल बंगला सजाया गया। फूल बंगला दर्शन के लिए सुबह से लेकर देर रात तक श्रद्धालुओं की भीड़ लगी रही। इसके अलावा हरि की पौड़ी स्थित लड्डू वाले बालाजी मंदिर पर हनुमान जन्मोत्सव पर छप्पन भोग एवं फूल बंगला सजाया गया। मंदिर पर भंडारा हुआ। सब्जी मंडी चौराहे और अनाज मंडी चौराहे पर भी श्रद्धालुओं ने भंडारा लगाया। प्रसाद के लिए श्रद्धालुओं की भीड़ लगी रही।

गंजडुंडवारा में मनाया गया हनुमान जन्मोत्सव

कस्बा के हनुमान गढ़ी मंदिर सहित अन्य देवालयों में पूजा पाठ के साथ भंडारों का आयोजन हुआ। जिसमे श्रद्धालुओं ने कार्यक्रम में बढ़ चढकर भाग लेकर पुण्यं लाभ कमाया। वही बाग पंचायती में हनुमान जन्मोत्सव धूमधाम से मनाया गया। हनुमान चालीसा के पाठ के बाद भंडारे का आयोजन हुआ। देर शाम तक भंडारे में प्रसाद पाने के लिए बड़ी संख्या में श्रद्धालु पहुँचे। मंदिर हनुमान गढ़ी, मोहल्ला केवल, रेलवे रोड आदि स्थानों पर श्रद्धालुओं ने पूजा पाठ के बाद भंडारे एवं प्रसाद वितरण किया गया।

राजवीर ने घर-घर जाकर लिया जीत का आशीर्वाद

पटियाली क्षेत्र के गांव में बुजुर्गों का आशीर्वाद लेते भाजपा प्रत्याशी राजवीर सिंह।

कार्यालय संवाददाता, कासगंज

- पटियाली क्षेत्र के कई गांवों में किया जनसंपर्क

अमृत विचार: पूर्व मुख्यमंत्री कल्याण सिंह के पुत्र राजवीर सिंह 'राजू भैया' एटा-कासगंज लोकसभा क्षेत्र से तीसरी बार चुनाव जीतने की कोशिश में लगे हुए हैं। वह घर-घर पहुंच रहे हैं। बड़ों से आशीर्वाद ले रहे हैं तो छोटों को दुलार करते हैं। मंगलवार को उन्होंने पटियाली क्षेत्र के कई गांव में पहुंचकर बुजुर्गों का आशीर्वाद लिया है और समर्थन की अपील की। राजवीर सिंह हर मतदाता तक पहुंचाने के लिए भी प्रयासरत हैं। पटियाली क्षेत्र के अलग-अलग गांव के अलावा सहावर, अमांपुर कस्बे में भी उन्होंने मतदाताओं का आशीर्वाद लिया। मतदाताओं से जीत का भरोसा पाकर वे गदगद उठे। उन्होंने भी मतदाताओं को भरोसा दिया कि वे उनकी उम्मीदों पर खरे उतरेंगे।

चुनाव में सहयोग करें राजनीतिक दल

कार्यालय संवाददाता, कासगंज

अमृत विचार: सामान्य प्रेक्षक ललित कुमार दाहिमा की अध्यक्षता में जिला निर्वाचन अधिकारी सुधा वर्मा के साथ मान्यता प्राप्त राष्ट्रीय-राज्यीय राजनैतिक दलों के साथ कलेक्ट्रेट सभागार में बैठक हुई। प्रेक्षक ने राजनीतिक दलों के नेताओं और जनप्रतिनिधियों के साथ बैठक की और उनसे पूर्ण सहयोग की अपेक्षा की है। कहा कि आचार संहिता का उल्लंघन होने पर कार्रवाई हो जाएगी। अधिक से अधिक मतदान की भी अपील की है।

जिलाध्यक्ष समाजवादी पार्टी विक्रम यादव ने क्रिटिकल व बल्नरेवल बूथों की सूची उपलब्ध कराने की मांग की साथ ही अलीपुर बरबारा एवं थाना ढोलना के बहादुरपुर बूथ पर मतदान के दिन सेक्टर मजिस्ट्रेट की तैनाती एवं वीडियोग्राफी की मांग की।

राजनीतिक दलों के प्रतिनिधियों के साथ बैठक करते प्रेक्षक और अधिकारी।

- राजनीतिक दलों के प्रतिनिधियों संग प्रेक्षक ने की बैठक

समाजवादी पार्टी के प्रवक्ता अब्दुल हफीज गांधी ने मतदान स्थल पर फाइनल वोटर लिस्ट भेजे जाने का अनुरोध किया। व्यय प्रेक्षक रामसिंह गुर्जर ने कहा कि रोड शो, सार्वजनिक सभा, रैली आदि की ऑनलाइन अनुमति लेनी होगी। रैली निरस्त होने की दशा में भी व्यय लेखा टीम द्वारा जोड़ा जायेगा। उप जिला निर्वाचन अधिकारी राकेश कुमार पटेल, वरिष्ठ कोषाधिकारी अनिल कुमार, दिव्यांगजन सशक्तीकरण अधिकारी सुरेश चन्द्र, डिप्टी कलेक्टर योगिता सिंह, एसडीम प्रदीप कुमार विमल सहित जिला संयोजक निकाय प्रकोष्ठ भाजपा अनिल कुमार तिवारी, जिला महासचिव,प्रवक्ता कांग्रेस पं. अमित पाठक, जिलाध्यक्ष बसपा डीपी सिंह राना, विधानसभा प्रभारी बसपा प्रमोद कुमार निर्मल उपस्थित रहे।

नामित व्यय प्रेक्षक का संपर्क नंबर जारी

कासगंज। लोकसभा सामान्य निर्वाचन को स्वतंत्र, निष्पक्ष एवं शांतिपूर्ण ढंग से संपन्न कराने के लिए भारत निर्वाचन आयोग द्वारा राम सिंह गुर्जर व्यय प्रेक्षक का निरीक्षण भवन लोक निर्माण विभाग सोरों कासगंज में 12 अप्रैल को आगमन हुआ। जिनके मोबाइल नंबर 6398869564 पर किसी भी निर्वाचन संबंधी शिकायत व सुझाव के लिए संपर्क कर सकते हैं।

अधिकारियों को सी-विजिल ऐप का दिया प्रशिक्षण

कासगंज, अमृत विचार: लोकसभा सामान्य निर्वाचन को स्वतंत्र, निष्पक्ष, शान्तिपूर्ण ढंग से सम्पन्न कराने को संबंधित अधिकारियों को सी-विजिल ऐप का प्रशिक्षण दिया गया।

उप जिला निर्वाचन अधिकारी एवं एडीएम राकेश कुमार पटेल ने निर्देश दिए हैं कि सभी अधिकारी सी-विजिल ऐप को अनिवार्य रूप से डाउनलोड कर के समय-समय पर जारी निर्वाचन आयोग के आदेशों का समय सीमा में क्रियान्वयन करना सुनिश्चित करें। उन्होंने उड़नदस्ता एवं स्थायी निगरानी टीम को सी-विजिल ऐप के स्टेप वाई स्टेप तकनीकी पहलुओं के बारे में बताया कि निर्धारित घंटों के अंदर ही आपको सावधानी व जवाबदेही के साथ सभी बिन्दुओं को एप में फीड करना है। यदि कोई व्यक्ति आदर्श आचार संहिता का उल्लंघन करता है, तो उसकी सूचना लाइव वीडियो रिकार्डिंग/फोटो लेकर अपलोड कर सकते हैं। वांछित सूचनाएं भी दर्ज करा सकते हैं। ऐसी शिकायत आने पर मात्र 15 मिनट में एफएसटी व एसएसटी टीम की गाड़ी पहुंच कर रिपोर्ट की जांच करेगी।

उप मुख्यमंत्री की जनसभा आज, तैयारियां दुरुस्त

व्यवस्था देखते एसडीएम कुलदीप सिंह, सीओ विजय कुमार राणा।

कासगंज। कस्बा सिढ़पुरा के मेला मैदान में उप मुख्यमंत्री केशव प्रसाद मौर्य आज जन सभा को संबोधित करेंगे। उपजिलाधिकारी पटियाली कुलदीप सिंह, क्षेत्राधिकारी पटियाली विजय कुमार राना एवं प्रभारी निरीक्षक राधेश्याम ने मौके पर पहुंचकर सुरक्षा व्यवस्था का जायजा लिया। नगर पंचायत ने भी तैयारियों को लेकर अंतिम रूप दिया है। नगर पंचायत के अधिकारी और कर्मचारी तैयारियों में जुटे रहे। मेला ग्राउंड में समतलीकरण किया गया और यहां पानी का छिड़काव किया गया है। भाजपाइयों ने कार्यक्रम की सफलता के लिए पूरी ताकत झोंक दी है।

नीलगाय की टक्कर से बाइक सवार दो घायल

कासगंज। सदर कोतवाली क्षेत्र के गांव किसरौली के समीप नीलगाय मार्ग पर आ जाने से बाइक सवार दो लोग घायल हो गए। कस्बा सिढ़पुरा निवासीऊषा पत्नी कमलेश, मोहन लाल पुत्र छोटे एवं कमलेश का आठ वर्षीय पुत्र अंशुल बाइक से सिढपुरा अपने घर जा रहे थे। बाइक कासगंज कोतवाली क्षेत्र के किसरोली मार्ग पर पहुंची तभी अचानक खेतों से नीलगाय निकल आई और बाइक उससे टकरा गई। घटना में बाइक पर सवार तीनों लोग घायल हो गए। घायलों को जिला अस्पताल में भर्ती कराया गया। चिकित्सकों ने उपचार के बाद ऊषा व मोहनलाल को अलीगढ़ रेफर किया है।

ऑटो का पहिया निकलने से छह सवारियां घायल

कासगंज। ऑटो का पहिया निकल जाने से ऑटो अनियंत्रित हो गया। घटना में ऑटो में सवार सात लोग गंभीर रूप से घायल हो गए। सदर कोतवाली क्षेत्र के गांव तिलसई कला निवासी आशु, सुरेंद्र सिंह, उनकी पत्नी रूपवती, अनीता, किरण, जावित्रीऑटो में सवार होकर से सोरों गंगा स्नान को जा रहे थे। एसपी कार्यालय के समीप ऑटो का पहिया निकल गया। ऑटो अनियंत्रित होकर पलट गया जिससे सभी छह सवार गंभीर रूप से घायल हो गए। उन्हें उपचार के लिए सामुदायिक स्वास्थ्य केंद्र सोरों में भर्ती कराया गया। प्राथमिक उपचार के बाद सभी को जिला अस्पताल रेफर किया है। गोरहा उप निरीक्षक पहलाद सिंह जादौन ने बताया तहरीर मिलने पर विधिक कार्यवाही की जाएगी।

अमृत विचार
क्लासीफाइड

आवश्यकता है

कम्प्यूटर आपरेटर/लिपिक महिला/पुरुष एवं चपरासी की वेतन योग्यतानुसार सम्पर्क करें, सम्पादक उ.प्र. पुलिस मानीटर पत्रिका A-195/3, राजेन्द्र नगर बरेली। मो. 7505196244, 9557365400

सूचना

मेरे ड्राइविंग लाइसेन्स सं. यू.पी. 24-20090019775 में मेरे ऑनलाइन लाइसेन्स में पिता का नाम लोचन सिंह के स्थान पर वाचन सिंह लिख गया है जो कि गलत है जबकि सही नाम लोचन सिंह है। उक्त सही नाम ऑनलाइन लाइसेन्स में दर्ज किया जाये। **उगेन्द्र सिंह पुत्र श्री लोचन सिंह निवासी भरकुईया थाना सिविल लाइन तहसील व जिला बदायूं**

सूचना

मेरी पुत्री रेनू गौतम ने इन्टरमीडिएट की परीक्षा राजकीय बालिका इन्टर कॉलेज सन् 2020 में उत्तीर्ण की थी। मेरी पुत्री का इन्टरमीडिएट का प्रमाणपत्र- सह-अंक पत्र जिसका अनुक्रमांक 0672005 है। वास्तव में कहीं खो गये हैं। **नन्हें लाल मढ़ीनाथ पुलिस चौकी के पीछे, गणेश नगर, बरेली मो. 9410622125**

सूचना

मैं अपनी पुत्री आरती महाजन व आरती महाजन की पुत्री ईशिका महाजन को गलत कृत्यों एवं दुर्व्यवहार के कारण उनसे सम्बन्ध विच्छेद कर अपनी समस्त चल- अचल सम्पत्ति से बेदखल करती हूं। भविष्य में उनके द्वारा किये गये किसी भी कृत्य का मुझसे व मेरे परिवार के किसी भी सदस्य से कोई सरोकार नहीं होगा। **श्रीमती कनकलता पत्नी प्रीतम सिंह निवासी मकान ए-3 कुर्मांचल नगर थाना इज्जतनगर, बरेली**

वैधानिक सूचना :- समाचार पत्र में प्रकाशित किसी भी विज्ञापन जैसे टावर सम्बन्धी, नौकरी सम्बन्धी, ऋण सम्बन्धी या अन्य किसी भी प्रकार के विज्ञापन में पाठकों को सावधान किया जाता है। विज्ञापनदाता द्वारा किये गये दावे या उल्लेख, समर्थन की पुष्टि समाचार पत्र नहीं करता है।

एक नजर

10 लीटर अवैध शराब के साथ एक गिरफ्तार

कासगंज। सोरों कोतवाली पुलिस ने एक अभियुक्त को अवैध शराब के साथ गिरफ्तार किया है। इंस्पेक्टर भोजराज अवस्थी ने बताया कि आरोपी कृष्णपाल निवासी ग्राम मनकापुर थाना सोरों को गिरफ्तार किया है। कब्जे से 10 लीटर अवैध कच्ची शराब बरामद की है। आरोपी के विरुद्ध आबकारी अधिनियम के तहत कार्यवाही की गयी है ।

ढोलना पुलिस ने वारंटी किया गिरफ्तार

कासगंज। थाना ढोलना पुलिस ने सूचना के आधार न्यायालय से फरार चल रहे वारंटी को गिरफ्तार किया है। इंस्पेक्टर अजयवीर सिंह ने बताया कि वारंटी जीवीलाल निवासी ग्राम दौकेली थाना ढोलना को गिरफ्तार किया है।

फंदे पर लटका मिला महिला का शव, ससुराल वाले फरार

कार्यालय संवाददाता, कासगंज

अमृत विचार: सोरोंजी कोतवाली क्षेत्र के गांव लालपुर में 25 वर्षीय महिला ने फंदा लगाकर जान दे दी। सूचना मायके वालों को मिली तो वे मौके पर पहुंच गए और पुलिस को बुला लिया। ससुराली जन वहां से भाग गए। हालांकि, अभी कोई आरोप मायके वालों ने नहीं लगाया है और न ही पुलिस को कोई तहरीर दी है। पुलिस ने शव का पोस्टमार्टम कराया।

गांव लालपुर निवासी 25 वर्षीय शेषावती पत्नी बृजेश ने सोमवार की रात लगभग 10 बजे घर के अंदर छत पर कुंड में दुपट्टे से फंदा लगाकर आत्महत्या कर ली। उस समय पति बृजेश घर से बाहर था और अन्य लोग घर में दूसरे स्थान पर थे। परिजनों ने कुछ देर बाद शेषावती को फंदे पर झूलता देखा तो उनके होश उड़ गए।सूचना मिलने पर मृतका के भाई कमल सिंह और अन्य परिजन पहुंचे। सीओ सिटी अजीत चौहान फॉरेंसिक टीम के साथ पहुंच गए और मामले की जांच की। पता चला कि शादी छह वर्ष पूर्व हुई थी। दो बच्चे हैं।

> मायका पक्ष की ओर से कोई तहरीर अभी तक नहीं मिली है। पोस्टमार्टम रिपोर्ट का इंतजार किया जा रहा है। मायके वाले यदि तहरीर देकर कोई आरोप लगाते हैं तो फिर विधिक कार्रवाई होगी। – **भोजराज अवस्थी**, इंस्पेक्टर सोरोंजी

देवेंद्र यादव ने भाजपा, बेटी किरण यादव ने सपा उम्मीदवार को जिताने में लगाई ताकत

पूर्व सांसद देवेंद्र हो गए भाजपाई तो बेटी बनी रही सपाई

कार्यालय संवाददाता, कासगंज

अमृत विचार : म्यान दो हैं और तलवार एक है। यहां सोशल फाइटर्स ने दो म्यान का अर्थ भाजपा और सपा से निकाला है और एक तलवार का अर्थ पिता पुत्री से।

क्योंकि बीते ही दिनों सपा के कद्दावर नेता रहे पूर्व सांसद देवेंद्र यादव भाजपा में शामिल हो चुके हैं उन्होंने भाजपा प्रत्याशी को दमखम से चुनाव लड़ाने का ऐलान किया है तो वहीं उनकी बेटी किरण अपनी राह से नहीं डगमगाई हैं। उन्होंने पूर्व की तरह सपा में ही आस्था जताते हुए सपा प्रत्याशी का नामांकन ही नहीं कराया बल्कि उनके समर्थन में मैदाने जंग का ऐलान कर दिया है।

एटा लोकसभा सीट पर चुनाव दिन प्रतिदिन दिलचस्प होता जा रहा है। एक तरफ इस सीट पर भाजपा ने तीसरी बार राजवीर सिंह राजू भैया पर दाव लगाया है तो दूसरी तरफ इंडी गठबंधन ने देवेश शाक्य व बसपा ने मोहम्मद इरफान पर भरोसा जताया है। यहां प्रत्याशियों के बीच तो कुर्सी की लड़ाई तो है ही साथ ही इस सीट पर पिता पुत्री अलग अलग पार्टी प्रत्याशी के सर्मथन में आमने सामने नजर आ रहे हैं। देवेन्द्र सिंह भाजपा का दामन थाम चुके हैं। इनकी पुत्री किरण यादव समाजवादी पार्टी में है और पार्टी प्रत्याशी का सर्मथन करते दिख रही हैं।

इस तरह आगे बढ़े देवेंद्र

अलीपुर बरबारा से ग्राम प्रधान, सोरों विकास खंड से ब्लॉक प्रमुख, वर्ष 1989 में कांग्रेस से पटियाली विधानसभा से विधायक, 1996 में समाजवादी पार्टी से पटियाली विधानसभा से दोबारा विधायक बने। एटा लोकसभा सीट से सपा के टिकट पर 1999 और 2004 में सांसद चुने गए थे। समाजवादी पार्टी में देवेंद्र सिंह यादव का कद बहुत बड़ा माना जाता था। उन्होंने समाजवादी पार्टी संरक्षक और पूर्व मुख्यमंत्री स्व मुलायम सिंह यादव के साथ कंधे से कंधा मिलाकर काम किया था।

किरण की भी है अपनी छवि

देवेन्द्र सिंह यादव की पुत्री किरन यादव का जनाधार भी कम नही है। उनकी छवि क्षेत्र मे समाजसेवी के रूप मे स्थापित है। वह पटियाली सीट से 2017 में समाजवादी पार्टी से विधानसभा चुनाव लड़ी थी। भाजपा उम्मीदवार ममतेश शाक्य को सिर्फ 3771 वोटों से मिली थी। ममतेश को 72414 वोट मिले थे। किरण यादव को 68633 वोट मिले थे।

दांव पर है पिता-पुत्री की प्रतिष्ठा

अब यह देखना दिलचस्प होगा उनके पिता भाजपा के लिए तो पुत्री समाजवादी पार्टी के लिए वोट मांगते दिखेंगी। पिता पुत्री के आमने-सामने होने से भी चुनाव में दिलचस्पी बढ़ गयी है। लोग इसको लेकर तरह तरह की चर्चा कर रहे है क्योंकि कारण यह है कि दोनों का अपना जनाधार है।

बिना फिटनेस के फर्राटा न भर पाएं स्कूली वाहन एवं एंबुलेंस

कार्यालय संवाददाता, कासगंज

- सड़क सुरक्षा पखवाड़ा की बैठक में डीएम का अधिकारियों को निर्देश

अमृत विचार : कलक्ट्रेट सभागार में मंगलवार को सड़क सुरक्षा पखवाड़ा की बैठक हुई। 22 अप्रैल से चार मई तक चलने वाले सड़क सुरक्षा पखवाड़ा की बैठक में डीएम ने अधिकारियों को निर्देश दिए कि बिना फिटनेस के स्कूली वाहन एवं एंबुलेंस सड़क पर फर्राटा न भर सकें। साथ ही दुर्घटनाओं को कम करने के लिए नए ब्लॉक स्पॉट चिन्हित किए जाएं।

डीएम सुधा वर्मा ने निर्देश दिए कि कोई भी स्कूल वाहन या एम्बुलेंस बिना फिटनेस के संचालित न हों। ओवर लोड वाहनों के लाइसेंस निलंबित कराए जाएं। दुर्घटना में घायलों को एम्बुलेंस से तत्काल उन्हें नजदीकी ट्रामा सेंटर में भर्ती कराया जाए। अधिशासी अभियंता, लोक निर्माण विभाग क्षतिग्रस्त पुलिया, दुर्घटना बाहुल्य क्षेत्रों में ब्लैक स्पॉट का चिन्हीकरण कर संकेतक लगवाएं। मृत्यु होने अथवा चोटिल होने की दशा में आर्थिक सहायता अधिक से अधिक लोगों को दी जाए। एआरटीओ आरपी मिश्रा ने सड़क सुरक्षा के संबंध में जारी दिशा निर्देशों के बारे में जानकारी दी।

मारपीट की घटनाओं में कई घायल

एटा। निधौलीकलां के गांव जिटौली निवासी शिवम कुमार का आरोप है कि गांव के निवासी शिवपाल समेत तीन लोगों ने उसके पिता ब्रजेश कुमार को गांव में घेरकर गाली गलौज की और जान से मारने की धमकी दी। पुलिस ने मामला दर्ज कर अग्रिम कार्रवाई शुरू कर दी है। वहीं दूसरी ओर जसरथपुर के गांव अहरई निवासी सतेन्द्र पुत्र अनार सिंह ने क्षेत्र के गांव सरोंठ पछाया निवासी प्रथम सिंह पुत्र मोमराज समेत चार के खिलाफ मामला दर्ज कराते हुए कहा कि उसके साथ आरोपितों ने मारपीट की, गाली गलौज करते हुए धमकी दी है।

हाइटेंशन लाइन से छूकर जली ट्रैक्टर ट्राली, चालक की मौत

परिजनों का रो-रोकर बुरा हाल, बिजली अधिकारियों पर आरोप

संवाददाता, गंजडुंडवारा

अमृत विचार: थाना क्षेत्र सुन्नगढी के गांव नागर में चिकोरी भरने आई ट्रैक्टर ट्राली खेत के ऊपर से झूलते हाइटेंशन लाइन की चपेट मे आ गई और करंट प्रवाह के कारण चालक की मौके पर ही मौत हो गई, जबकि ट्राली के टायर धू- धू कर जल उठे। चालक की मौत से परिवार में कोहराम मच गया। ग्रामीणों में विद्युत निगम के अधिकारियों के विरुद्ध आक्रोश है। पुलिस में चालक के शव का पोस्टमार्टम कराया है।

ग्रामीणों के अनुसार गांव नागर निवासी राजेश के खेत मे चिकोरी की खुदाई हो रही थी। जिसकी भराई के लिए चिकोरी प्लांट से गांव मयासुर निवासी परवेन्द्र(22 वर्ष) पुत्र बालक राम ट्रैक्टर ट्राली लेकर खेत पहुंचे थे। भराई करते समय ट्राली खेत के ऊपर झूल रही लटकी हाइटेंशन लाइन से छू गयी, जिससे ट्राली मे करंट दौड गया। ट्रैक्टर चालक परवेन्द्र भी उसकी चपेट मे आ गए और मौके पर दम तोड दिया। ट्राली के पहिए भी धू धू कर जल उठे। सूचना पर सुन्नगढी पुलिस भी पहुंच गई और परिजनों को सूचना दी। परिजनो का रो-रोकर बुरा हाल हो गया। ग्रामीणो ने बताया कि हाई टेंशन लाइन के तार बहुत नीचे थे। इसके बारे में कई बार विद्युत विभाग के अधिकारियों से शिकायत की थी लेकिन उन्होंने इस पर कोई संज्ञान नही लिया ।

हाईटेंशन तार गिरने के बाद जलती ट्राली। ● अमृत विचार

मृतक परवेंद्र।

12 पंचायत सहायक दे चुके इस्तीफा, नये सिरे से होंगी भर्ती

कार्यालय संवाददाता, कासगंज

अमृत विचार : जिले में लगभग दो साल पहले ग्राम पंचायत स्तर पर पंचायत सहायकों की नियुक्तियां हुई। यह नियुक्ति मैरिट प्रक्रिया के आधार पर हुई। ग्राम पंचायत का सबसे योग्य युवा मैरिट के आधार पर इस पद पर चयनित हुआ।

उद्देश्य था कि ग्राम पंचायतों में हाइटेक व्यवस्थाएं यह पंचायत सहायक देखेंगे, लेकिन अब तक 12 पंचायत सहायकों ने त्याग पत्र दे दिया। उन्होंने पंचायत सहायक बनने के बाद पंचायत सचिवालय पहुंच काम नहीं किया। इससे ग्राम पंचायत का कार्य प्रभावित रहा।

बिजली विभाग की कर्जदार हुई ग्राम पंचायतें : ग्रामीण क्षेत्रों में पंचायत भवन बने हुए हैं। यहां तकनीकी से जुड़े संसाधन लगे हुए हैं। इन संसाधनों का इस्तेमाल करने के लिए बिजली की आवश्यकता है, लेकिन तमाम ग्राम पंचायतें बिजली का बिल नहीं दे रही है।

ऐसे में बिजली विभाग ग्राम पंचायतों के भवनों का कनेक्शन काटने की तैयारी कर रहा है।

आंकड़े की नजर से

- **423** ग्राम पंचायत हैं जिले में
- **12** पंचायतें इस्तीफे के बाद हो चुकी हैं रिक्त

> किसी ने उच्च शिक्षा हासिल करने का हवाला देते हुए इस्तीफा दिया है तो किसी की नौकरी दूसरे विभाग में लग गई। इस्तीफा स्वीकार कर लिए गए। नए सिरे से चयन होगा। बिजली विभाग यदि कोई सहयोग मांगता है तो पंचायतों को निर्देश जारी किए जाएंगे।
> – **देवेंद्र सिंह**, डीपीआरओ

अमृत विचार एक सम्पूर्ण अखबार
लखनऊ, बरेली, मुरादाबाद, हल्द्वानी अयोध्या व कानपुर से प्रकाशित
बरेली संस्करण
स्मृतियाँ शेष
निधन | अंतिम यात्रा | पुण्यतिथि
पीपलपानी | स्मृतियां | उठावनी | पगड़ी
अमृत विचार
साइज व रेट
साइज --------5cmX8cm / 1000 with GST
साइज -------10cmX8cm / 1800 with GST
साइज -------15cmX8cm / 2500 with GST
अन्य साइज कलर 25 रुपए प्रति वर्ग सेमी.।
शोक संदेश प्रकाशित कराने हेतु सम्पर्क करें :-
☎ 0581-4000222
हेड ऑफिस :- 932, कटरा चांद खां भारत पेट्रोल पम्प के सामने , पीलीभीत बाईपास रोड बरेली 243006

सर्पदंश से युवक बेहोश

कासगंज। सोरों कोतवाली क्षेत्र के गांव अगोली में निवासी 30 वर्षीय सावंती पुत्र जग्गी प्रसाद अपने खेत में सुबह पानी लगा रहे थे। तभी उनके बाएं हाथ में सर्प ने डस लिया। वह बेहोश होकर गिर पड़े। आसपास के लोगों एवं परिजनों ने उन्हें बेहोशी की हालत में जिला अस्पताल लेकर पहुंचे। जहां चिकित्सकों ने सांवती का उपचार शुरू किया है।

संचारी रोगों की रोकथाम के लिए लोगों को करें जागरूक

कार्यालय संवाददाता, कासगंज

- डीएम ने दस्तक अभियान को लेकर की समीक्षा

अमृत विचार : जिले में 30 अप्रैल तक चलने वाले विशेष संचारी रोग नियंत्रण अभियान तथा 10 से 30 अप्रैल के मध्य दस्तक अभियान को लेकर तृतीय अंतर्विभागीय समीक्षा बैठक कलेक्ट्रेट सभागार में हुई।

डीएम सुधा वर्मा ने अभियान में सभी अधिकारियों व कर्मचारियों को निर्देश दिए कि संचारी रोगों की रोकथाम एवं नियंत्रण के लिए पूरी तैयारी समयबद्ध ढंग से करें। पैम्फलेट्स सरकारी भवनों में चस्पा करने एवं आमजनमानस को जागरूकता के लिए निर्देश दिए। उन्होंने कहा कि मलेरिया, डेंगू, चिकनगुनिया, डायरिया आदि संचारी रोगों से जुड़े मामलों की आशंका को देखते हुए युद्धस्तर पर अभियान को आगे बढ़ाया जाए। सीएमओ डा. राजीव कुमार अग्रवाल ने जिले में किए जा रहे कार्यों की जानकारी से अवगत कराया। बैठक में जिला विद्यालय निरीक्षक पीके मौर्य, डीपीआरओ देवेंद्र सिं सहित सभी निकायों के अधिशासी अधिकारी खंड विकास अधिकारी, संबंधित चिकित्साधिकारी तथा एमओआईसी मौजूद रहे।

चुनाव के मद्देनजर कराई वाहनों की चेकिंग

कार्यालय संवाददाता, कासगंज

अमृत विचार : लोकसभा चुनाव के मद्दनजर पुलिस तैयारियों में जुटी हुई है। बोर्डर स्कीम प्रभावी की गई है। सीमा पर वाहनों की चेकिंग की गई है। जगह जगह संदिग्धों की तलाशी ली गई है। साथ ही चार पहिया एवं दो पहिया वाहनों की भी चेकिंग कराई गई है। एसपी ने अधीनस्थों को प्रतिदिन चेकिंग के निर्देश दिए हैं।

एसपी अपर्णा रजत कौशिक द्वारा लोकसभा चुनाव के दृष्टिगत कासंगज- एटा बॉर्डर पर संदिग्ध व्यक्तियों एवं वाहनों की चेकिंग कराई गई। चेकिंग के दौरान ड्यूटी पर तैनात सभी पुलिस कर्मियों को लोकसभा चुनाव के परिपेक्ष्य में सतर्क एवं मुस्तैद रहकर आदर्श आचार संहिता का पालन कराए जाने एवं सघनता से प्रभारी चेकिंग किए जाने के लिए निर्देशित किया गया। एसपी ने कहा कि किसी भी हाल में कोई संदिग्ध जिले की सीमा न आए। आपत्तिजनक सामग्री नहीं मिलनी चाहिए। प्रतिदिन वाहनों की संघन चेकिंग करें। यदि आचार संहिता उल्लंघन का कोई मामला दिखे तो तत्काल कार्यवाही करें।

यातायात व्यवस्था संभालने को बंद कराया गया कट: शहर के बिलराम गेट चौराहे पर पल पल जाम लगता है। इस जाम से निपटने के लिए यातायात पुलिस ने योजना बनाई। एसपी के निर्देश पर यातायात प्रभारी लक्ष्मण सिंह ने बिलराम गेट चौराहे पर बैरियर लगाकर कट बंद कर दिया। अलीगढ़ की ओर से आने वाले वाहन किसरौली रोड के कट से वापस लौटेंगे। जबकि सोरों और घंटघर की ओर आने वाले बस स्टैंड से पहले पेट्रोल पंप के पास यू-र्टन करेंगे।

जिले की सीमा पर वाहन चेकिंग करातीं एसपी अपर्णा रजत कौशिक। ● अमृत विचार

- एसपी ने संदिग्धों की ली तलाशी नहीं मिली आपत्तिजनक सामग्री

उत्पीड़न से तंग आकर रीता ने लगाई थी फांसी

एटा। जनपद पीलीभीत के जहानाबाद थाना क्षेत्र के ग्राम सुसवार निवासी सोमपाल पुत्र आत्मराम ने बताया कि रिजोर क्षेत्र के गांव डांडा निवासी ओमवीर पुत्र प्रेमपाल की शादी उसकी बहन रीता से हुई थी। इसके बाद भी ओमवीर ने दूसरी शादी कर ली थी। रीता विरोध करती तो ओमवीर उसका उत्पीड़न करता था। ओमवीर के उत्पीड़न से तंग आकर रीता ने फांसी लगाकर आत्महत्या की थी। पीड़ित को सूचना दिए बगैर ही शव का अंतिम संस्कार कर दिया। पुलिस ने ओमवीर के विरुद्ध रिपोर्ट दर्ज की है।

चैत्र पूर्णिमा : गंगा घाटों पर गूंजा हर-हर गंगे

संवाददाता, सोरोंजी

अमृत विचार : चैत्र पूर्णिमा पर मंगलवार को सोरों की हरिपदी गंगा, लहरा गंगा घाट, कछला गंगा घाट एवं कादरगंज घाट पर पहुंचे श्रद्धालुओं ने गंगा में स्नान किया। गंगा मां की पूजा अर्चना की। जरूरतमंदों को दान देकर पुण्य लाभ कमाया। सुबह से लेकर शाम तक गंगा स्नान का सिलसिला चलता रहा। घाटों पर हर-हर गंगे के स्वर गूंजे।

हरि की पौड़ी व लहरा गंगा घाट पर श्रद्धालुओं ने गंगा स्नान कर पुण्य कमाया, सुबह ब्रह्ममुहूर्त से ही श्रद्धालु गंगा घाट पहुंचने लगे, राजस्थान, एमपी, महाराष्ट्र, दिल्ली एवं प्रदेश के हजारों की संख्या में श्रद्धालुओं ने तीर्थनगरी में पहुंचकर गंगा घाट पर पूर्वजों की आत्म शांति के लिए तीर्थपुरोहितों से पूजन अनुष्ठान कराया। उन्हें दान दक्षिणा देकर आशीष ग्रहण किया। श्रद्धालुओं ने गंगा स्नान के बाद मां गंगा की पूजा अर्चना कर दुग्धाभिषेक किया। मां गंगा का चुनरी ओढ़ाई। गंगा मां की आरती उतारी गई। हरि की पौड़ी की परिक्रमा कर हरिनाम का संकीर्तन किया। परिक्रमा मार्ग में बैठे गरीब निर्धनों को अनाज, कपड़ा, पैसा आदि दान किया, वराह मंदिर पहुंचकर श्रद्धालुओ ने भगवान वराह की आरती उतारकर प्रसाद चढ़ाया व अपने परिवार की खुशहाली का आशीष मांगा।

तीर्थ नगरी में हरि की पौड़ी घाट पर स्नान करते श्रद्धालु। ● अमृत विचार

- हजारों की संख्या में श्रद्धालुओं ने गंगा में किया स्नान
- जरूरमंदों को दान देकर कमाया पुण्य लाभ

रोहिलखण्ड आयुर्वेदिक मेडिकल कॉलेज एण्ड हॉस्पिटल
पता: सेक्टर -7, राम गंगा नगर योजना, डोहरा रोड, बरेली
क्षारसूत्र चिकित्सा(धागा विधि)
सही उपचार आयुर्वेद के साथ
धागा विधि (क्षारसूत्र) द्वारा भगन्दर, बवासीर/पाइल्स, नासूर, मस्से PNS आदि का सफल इलाज
दिनांक: 24 अप्रैल से 27 अप्रैल 2024, समय : सुबह 9 से सायं 4 बजे तक
यदि आप निम्न लक्षणों से पीड़ित है तो एक बार अवश्य डोहरा रोड स्थित रोहिलखण्ड आयुर्वेदिक मेडिकल कॉलेज एण्ड हॉस्पिटल में दिखायें।
- शौच के समय मल द्वार से खून आना (बवासीर/मस्से/Piles)
- गुदामार्ग के पास फोड़ा होना, मवाद (पस) आना (नासूर/ भगन्दर)
- कब्ज़ की शिकायत रहना
- शौच के समय दर्द एवं जलन रहना
- बच्चों के मलद्वार से खून आना, दर्द होना, कब्ज़ की शिकायत होना
- धागा विधि (क्षारसूत्र) द्वारा भगन्दर, बवासीर, PNS का सफल इलाज
- आधुनिक उपकरणों से सुसज्जित ऑपरेशन थियेटर
डॉ. राहुल कुमार B.A.M.S., M.S. (Ayu) DSRRAU JODHPUR नियमित सेवाएं कमरा नं० 10, आर.ए.एम.सी.एच., बरेली
निःशुल्क परामर्श
निःशुल्क क्षारसूत्र चिकित्सा
जांचों में 50% तक छूट
डॉ. गीता B.A.M.S. (NIA JAIPUR), M.S. (AY) IMS-BHU नियमित सेवाएं कमरा नं० 10, आर.ए.एम.सी.एच., बरेली
शिविर का लाभ लेने के लिए निम्न नम्बर पर फोन करके रजिस्ट्रेशन करवायें मो. 8077808309
परामर्श स्थान : कमरा नं०-10, रोहिलखण्ड आयुर्वेदिक मेडिकल कॉलेज एण्ड हॉस्पिटल । मो. 8077808309

मुद्दे की बात | कासगंज जिले की चिकित्सा सेवा बदहाल, नहीं हैं पर्याप्त चिकित्सक, विशेषज्ञों की भी कमी

स्वास्थ्य सेवाओं को चाहिए सरकार की संजीवनी

कैसे हो विकास

कार्यालय संवाददाता, कासगंज

अमृत विचार : अगर यह कहा जाए कि कासगंज को सेहत की संजीवनी की जरूरत है तो अतिशयोक्ति नहीं होनी चाहिए। क्योंकि, यहां चिकित्सा सेवाओं की सांस फूल रही है। यह स्थिति हाल फिलहाल की नहीं है, बल्कि कई सालों से यहां की चिकित्सा सेवा बदहाली का दंश झेल रही है। न चिकित्सक हैं और न ही बेहतर संसाधन। जो संसाधन है भी उनके जानकार यहां नहीं है। जनप्रतिनिधि भी इस समस्या का समाधान नहीं करा पाए।

एटा से अलग होकर कासगंज जिला वर्ष 2008 में बना। जिला सृजन के साथ ही तमाम उम्मीदें भी जुड़ गई। विभिन्न क्षेत्रों में बेहतर सेवाओं की आस जाग गई, लेकिन उम्मीदें कम पूरी हुई। स्वास्थ्य के क्षेत्र में व्यवस्था बदहाल रही। यहां बार-बार मांग उठी, तमाम पत्राचार हुए, लेकिन बेहतर संसाधन और चिकित्सकों की कमी की दरकार पूरी नहीं हुई। तीन साल पहले कोरोना काल में अवश्य चार डाक्टर मिले और डायलिसिस यूनिट व आक्सीजन प्लांट की सौगात मिली। चिकित्सकों और संसाधनों की कमी से वह सबसे बड़ी घटना याद आ जाती है जब वर्ष 2010 में बाढ़ के बाद सोरों के तराई क्षेत्र में 400 लोगों की 15 दिन में मौत हुई थी। जनप्रतिनिधि इस ओर गंभीर नहीं दिख रहे। जिले में 95 के सापेक्ष मात्र 34 चिकित्सक ही तैनात हैं।

कासगंज जिला अस्पताल।

> जिले में आंख रोग विशेषज्ञ, बाल रोग विशेषज्ञ हैं। कुछ विशेषज्ञों की कमी है। समय-समय पर शासन से पत्राचार किया जाता है। मेडिकल कॉलेज को लेकर अभी नए निर्देश नहीं मिले हैं।
> – **डा. राजीव कुमार अग्रवाल**, सीएमओ

मेडिकल कॉलेज की प्रक्रिया अटकी

जिले में लगभग ढाई साल पहले मेडिकल कॉलेज की सौगात मिली थी, लेकिन यह प्रक्रिया भी लटक गई है। जमीन का चिन्हांकन कलक्ट्रेट के समीप हो चुका है। पीपीपी मॉडल पर यह मेडिकल कॉलेज बनाया जाना है, लेकिन स्वास्थ्य विभाग प्रगति से भी बेखबर है।

भाजपा प्रत्याशी के चुनाव कार्यालय का उद्घाटन

अवागढ़। आगरा लोक सभा क्षेत्र से भाजपा प्रत्याशी केंद्रीय स्वास्थ्य राज्य मंत्री प्रो. एसपी सिंह बघेल के शहनौआ रोड स्थित चुनाव कार्यालय का उद्घाटन हवन यज्ञ के साथ हुआ। उद्घाटन समारोह में क्षेत्र के सैकड़ों लोगों की उपस्थिति रही। इस दौरान लोगों को विस्तृत रूप से जानकारी दी गई। इस मौके पर डीसीबी चेयरमैन प्रत्येंद्र पाल सिंह पप्पू, पूर्व एमएलसी सुधाकर वर्मा, जलेसर विधायक संजीव दिवाकर, चेयरमैन महेश पाल सिंह, राजेश वार्ष्णेय, डॉ. संजीव वार्ष्णेय बंटी, नवीन दीक्षित, शिव प्रताप सिंह अंशू, मुन्नालाल गुप्ता, धर्मेंद्र पाल सिंह राजू, राजेश सरानी, दर्शन पाल सिंह बंटू, पवेंद्र सिंह पम्मी ठाकुर, रमेश जादौन, गजेन्द्र धनगर, नागेन्द्र सिंह बना, महावीर सिंह, विपिन सरानी, नरेश बघेल, अवनीश गुप्ता, बृजमोहन धनगर, रामप्रताप सिंह, नीटू सिंह, सुधीर कुमार शर्मा आदि थे।

जलेसर में मुंसिफ कोर्ट नहीं बनने से अधिवक्ताओं में रोष

जलेसर, अमृत विचार: लोकसभा चुनाव के बीच जलेसर क्षेत्र में स्थानीय मुद्दों पर बातचीत तेज हो रही है। वर्ष 2009 में मुंसिफ कोर्ट के लिए मांग की गई थी, लेकिन अब तक उसका निर्माण नहीं हुआ है। यह मुद्दा स्थानीय लोगों की नाराजगी और अधिवक्ताओं की प्रतिष्ठा का विषय बना हुआ है।

तहसील बार एसोसिएशन के पूर्व मंत्री, सुनील दीक्षित ने बताया कि मुंसिफ कोर्ट के अभाव से क्षेत्र के लोग प्रतिदिन जनपद मुख्यालय जाने के लिए मजबूर हैं। वहीं, अधिवक्ता सुभाष बाबू राजपूत ने केंद्र सरकार को इस मामले में जवाबदेह ठहराया है। इस मुद्दे पर अधिवक्ताओं ने सत्ताधारी पार्टी के विरोध में मतदान करने की बात कही है।

उनका कहना है कि सरकार को लोगों की मांगों का सम्मान करना चाहिए। जलेसर का मुंसिफ कोर्ट अभी तक जलेसर के बाशिंदों को नहीं मिल सका है इसलिए सत्ताधारी पार्टी का विरोध करेंगे। बार एसोसिएशन के मंत्री सुभाष बाबू राजपूत का कहना है कि क्षेत्रीय सांसद जब केंद्रीय विधि एवं कानून राज्य मंत्री थे तब भी उनके समक्ष यह समस्या रखी गयी थी।

धूमधाम से मनाई हनुमान जयंती, शहर में हुए भंडारे

हनुमान चालीसा का पाठ कर मनाया गया हनुमान जन्मोत्सव

संवाददाता, एटा

अमृत विचार: हनुमान जन्मोत्सव पर जिले में धूमधाम से मनाया गया। भक्तों में सुबह से उत्साह देखा गया। मंदिरों में हनुमान चालीसा का पाठ किया। कई स्थानों पर सुंदरकांड के कार्यक्रम भी रखे गए। वहीं जगह-जगह भंडारे का आयोजन किया गया।

शहर के रेलवे रोड स्थित हनुमान गढ़ी पर सुबह से भक्तों की भीड़ रही। हनुमान गढ़ी को आकर्षक झालरों से सजाया गया। वहीं सुबह के वक्त भक्तों ने हनुमान चालीसा का पाठ किया। शाम के समय भक्तों ने भंडारे का आयोजन किया। दोपहर बाद मालगोदाम रोड स्थित बालाजी मंदिर परिसर से हनुमानजी की शोभायात्रा निकाली गई। जिसमें कई आकर्षक झांकियां शामिल की गईं।

इस दौरान महेश चंद्र, साजन देव, नीरज गुप्ता, सुजीत देव आदि लोग शामिल रहे। विश्व हिंदू परिषद एवं बजरंग दल के तत्वावधान में हनुमान चालीसा का पाठ व आरती का आयोजन सुनहरी पार्क स्थित शिव मंदिर में किया गया। इस दौरान विहिप के सह मंत्री शिवांग गुप्ता, जिला मंत्री प्रभात कुलश्रेष्ठ, सुभाष पाल, सौरभ सोलंकी, पवन कुमार, प्रतीक गुप्ता, आशुतोष तोमर, कुलदीप गौतम आदि मौजूद रहे।

हनुमान जन्मोत्सव पर भंडारे में प्रसाद ग्रहण करते लोग। ● अमृत विचार

अवागढ़ में बाईपास मार्ग स्थित हनुमानगढ़ी पर सुबह हनुमान जी पर चोला चढ़ाया गया। कार्यक्रम आयोजित कर प्रसाद वितरण कराया। लोहामंडी, मेन बाजार, रोडवेज तिराहा पर भी भंडारा हुआ। इस दौरान दिनेश, मुकेश, प्रेमपाल, नीरू, मोनू, सुधीप, मुन्नालाल, विष्णुकांत, आदि मौजूद थे। पिलुआ में सब्जी मंडी में भंडारे का आयोजन किया गया। रामदास, राजीव, भोजराज, सनी, अजय, रतन, राजू आदि मौजूद रहे।

शीतलपुर ब्लॉक के कस्बा करतला में शाम बैंडबाजों के साथ धूमधाम से शोभायात्रा निकाली गई। इस दौरान आकर्षक झांकियां लोगों का मनमोह रही थीं। वहीं, कस्बा सकीट और पिलुआ में भी हनुमान जयंती पर धार्मिक कार्यक्रम व भंडारे का आयोजन हुआ।

प्रभु श्रीराम के सच्चे सेवक कहे जाने वाले पवन सुत हनुमान की जयंती श्रद्धालुओं द्वारा श्रद्धाभाव के साथ मनाई गई। जयंती के चलते शाम को कस्बा करतला में लोगों द्वारा बैंडबाजों के साथ हनुमान जी की शोभायात्रा निकाली गई। इस दौरान एटा शहर से पहुंचे मंडली के कलाकारों ने एक से बढ़कर एक मनमोहक झांकियां प्रस्तुत कर लोगों का मन मोहा। वहीं, बैंडबाजों की धुन पर चल रहे भक्ति गीतों पर लोग जमकर थिरकते रहे। साथ ही एक दूसरे पर गुलाल उड़ा रहे थे। शोभायात्रा पूरे कस्बा में घूमी।

सकीट में हनुमान जयंती धूमधाम से मनाई गई। भक्तों ने झकरेश्वर मंदिर पर भंडारे का आयोजन किया, वहीं निकटवर्ती गांव भगवंतपुर स्थित हनुमान गढ़ी पर मेला का आयोजन हुआ, इसका बच्चों एवं बड़ों ने आनंद उठाया।

हनुमान जयंती पर हुआ अभिषेक, सजा फूल बंगला

जलेसर, अमृत विचार : हनुमान जयंती महोत्सव के अंतर्गत नगर के प्रसिद्ध हनुमान मंदिर महावीरगंज में हनुमान जी महाराज का दिव्य एवं भव्य अभिषेक का आयोजन हुआ। अभिषेक संपन्न होने पर भव्य श्रृंगार किया गया। श्रद्धालुओं ने महा आरती उतारी। भव्य महा अभिषेक 22 अप्रैल को किया गया। मंगलवार प्रात : काल फूल बंगला के साथ-साथ हवन यज्ञ का आयोजन हुआ। हनुमान जी महाराज के ऐसे अलौकिक दिव्य दर्शन वर्ष भर में एक बार ही प्राप्त होते हैं। भक्तों ने भाव विभोर हो दर्शन किये। इस दौरान महंत पवन तिवारी, पंकज तिवारी, दीपक पालीवाल, लाज पालीवाल, यतेंद्र उपाध्याय, दीपक वार्ष्णेय, बाबा विष्णु ठाकुर, सुरेश चंद्र वार्ष्णेय, हिरदेश वार्ष्णेय, यतीश चंद्र गुप्ता, विनोद कुमार जैन, लोकेश शर्मा सहित अन्य मौजूद थे।

सीएमओ ने की संचारी रोग अभियान की समीक्षा

समीक्षा करते सीएमओ डा. राजीव कुमार अग्रवाल।

कार्यालय संवाददाता, कासगंज

- कहा- शत फीसद पूरा किया जाए टीकाकरण का लक्ष्य
- संचारी रोग एवं दस्तक अभियान में समन्वय बनाकर करें कार्य

अमृत विचार : शहर के मुहल्ला जय-जयराम स्थित मुख्य चिकित्साधिकारी कार्यालय पर मंगलवार को सीएमओ ने राष्ट्रीय कार्यक्रमों की समीक्षा की। सभी चिकित्साधिकारियों को संचारी रोग एवं दस्तक अभियान में समन्वय बनाकर कार्य करने के निर्देश दिए। साथ ही कहा कि टीकाकरण का लक्ष्य शत फीसद हो।

सीएमओ डा. राजीव कुमार अग्रवाल ने सभी अधीक्षक एवं प्रभारी चिकित्सा अधिकारी ब्लाक कार्यक्रम प्रबंधक, ब्लॉक कम्युनिटी प्रक्रिया प्रबंधक, आपरेटर एवं जनपद स्तरीय सभी नोडल अधिकारी एवं डेवलपमेंट पार्टनर एवं आशा संगिनी के साथ बैठक् की। जिसमें सभी सभीराष्ट्रीय कार्यक्रमों की समीक्षा की गई जैसे संचारी रोग, दस्तक अभियान, टीकाकरण, परिवार कल्याण, आभा आईडी, एचबीएनसी एवं एचबीबाईसी और एनसीडी स्क्रीनिंग, आयुष्मान आरोग्य मंदिर पर प्रदान किए जाने वाली सेवाओं की ब्लॉक बार समीक्षा की गई। स्वास्थ्य अधिकारियों को शत फीसद टीकाकरण एवं संचारी रोग नियंत्रण अभियान में तेजी लाने के निर्देश दिए। समीक्षा बैठक में डिप्टी सीएमओ एएन चौहान, जिला कम्युनिटी प्रक्रिया प्रबंधक केपी सिंह, कोऑर्डीनेटर टीकाकरण विजय गर्ग, जिला डाटा प्रबंधक आशुतोष श्रीवास्तव, परिवार नियोज विशेषज्ञ राज तोमर मौजूद रहे।

नगर में गंदगी का अंबार जनता हो रही परेशान

संवाददाता, जलेसर

अमृत विचार: नगर पालिका प्रशासन की अनदेखी के चलते नगर में गंदगी के ढेर लगे हैं। सुनवाई न होने पर सभासदों ने पालिका अध्यक्ष एवं पालिका प्रशासन के विरुद्ध मोर्चा खोल दिया है।

पालिका प्रशासन के द्वारा सफाई मजदूरों की मनमानी के विरुद्ध कोई कार्रवाई न करने के चलते नगर में जगह-जगह गंदगी के ढेर लगे हैं। नालियों में गंदा पानी भरा है जिसके चलते नगर में मच्छरों की भरमार है। पालिका प्रशासन के द्वारा दिखाए के लिए मच्छर मार दवा छिड़काव का दिखावा किया जा रहा है। पालिका सभासदों के द्वारा इस संबंध में तमाम प्रयास किए गए लेकिन सफाई व्यवस्था में कोई सुधार नहीं हो रहा।

जलेसर में सड़क पर पड़ी गंदगी।

डीजल घोटाले की जांच कर रहे नोडल अधिकारी का तबादला

बरेली। बरेली रीजन के वर्कशाप में हुए डीजल घोटाले की जांच कर रहे नोडल अधिकारी अजीत सिंह का तबादला कर दिया गया है। उत्तर प्रदेश परिवहन निगम के एमडी मासूम अली सरवर ने उनकी जगह सत्य नारायण को बरेली रीजन का नोडल अधिकारी बनाया है। एमडी ने सोमवार रात कई नोडल अधिकारियों के तबादले किए, जिसमें बरेली रीजन के नोडल अधिकारी अजीत सिंह भी शामिल हैं। अब अजीत सिंह को अयोध्या रीजन का नोडल अधिकारी बनाया है। अजीत सिंह डीजल घोटाले की जांच कर रहे थे। जांच में लापरवाही मिलने पर उनके तबादले की चर्चा है।

छाये बादल, हवा के साथ बूंदाबांदी

कार्यालय संवाददाता, कासगंज

- मौसम का मिजाज देख बढ़ी किसानों एवं बागवानों की धड़कनें
- मक्का की फसल, सब्जियों को बारिश से हो सकता है नुकसान

अमृत विचार : सोमवार देर रात जिले के अधिकतर हिस्से में आसमान में शाम से ही बादल छाए रहे। हालांकि कुछ क्षेत्रों में बूंदाबांदी होने की खबरें मिली हैं। बदले मौसम के साथ तापमान में भी गिरावट का सिलसिला जारी रहा। लोगों ने गर्मी से तो राहत महसूस की है, लेकिन किसान और बागवान मौसम का मिजाज देखकर बेहद चिंतित हैं, क्योंकि आम और मक्का की फसल के लिए मौसम अभिशाप बन सकता है।

मौसम के जानकारों का कहना है कि अगले तीन दिनों के दौरान जिले में कहीं कम तो कहीं ज्यादा वर्षा होने की संभावना है। देर रात हुई बूंदाबांदी से किसानों के चेहरे पर चिंता की लकीरें दिखाई दी। किसान बेहत परेशान दिखाई दिए। इसके अलावा यदि आगामी दिनों में यदि बारिश होती है तो इसका असर बाजारों एवं मंडियों में भी दिखाई दे सकता है। वहीं कई फसलों का काफी नुकसान हो सकता है। गेहूं की खेत में खड़ी पड़ी फसल को भी बारिश और आंधी से नुकसान होने की संभावना है। किसान इस फसल को जल्द ही अपने घर तक पहुंचाने में जुटे हुए हैं।

अस्पतालों में बढ़ी मरीजों की संख्या

हवाओं में नमी, तापमान में उतार चढ़ाव के चलते इन दिनों जिले के ग्रामीण व शहरी क्षेत्रों में विभिन्न प्रकार की संक्रमण, वायरस से जुड़ी बीमारियों से प्रभावित मरीजों की संख्या तेजी से बढ़ती जा रही है। स्थानीय निजी व सरकारी अस्पतालों में मरीजों की संख्या को देखकर स्थिति की गंभीरता का अनुमान लगाया जा सकता है। स्थानीय चिकित्सकों का कहना है कि मौसम से जुड़ी बीमारियों के प्रति आमजन को सतर्क रहना जरूरी है। विशेषकर अपने घरों के आसपास पानी जमा ना होने दें तथा स्वच्छता का विशेष ध्यान रखें।

सार-संक्षेप

28 को भगवान चित्रगुप्त की कथा, तैयारियां तेज

कासगंज । अखिल भारतीय कायस्थ महासभा द्वारा अप्रेल को आयोजित होने वाली भगवान चित्रगुप्त की कथा को लेकर संगठन ने तैयारियां तेज कर दी हैं। मंगलवार को बैठक आयोजित कर बढ़ चढ़कर भाग लेने की अपील की। बैठक में बताया गया कि कथा 28 अप्रैल को गंगा देवी धर्मशाला में सुबह 11 बजे से होगी। अलीगढ़ मण्डल प्रभारी नवल कुलश्रेष्ठ ने बताया कि चित्रगुप्त कथा वाचन चित्रगुप्त पीठ वृंदावन के पीठाधीश्वर सच्चिदानन्द महाराज करेंगे। संरक्षक नारायण स्वरूप सक्सेना, डा. नीरज सक्सेना, संजीव राय सक्सेना, किशोरी लाल सक्सेना, राकेश सरन सक्सेना, प्रवेंद्र सक्सेना, जिलाध्यक्ष केके सक्सेना, महिला मोर्चा की अध्यक्ष मीनू सक्सेना,नारायण स्वरूप सक्सेना, अचिंत सक्सेना, महेश चंद्र सक्सेना, आदित्य सरण सक्सेना, राधेश्याम सक्सेना, मुकेश सक्सेना, विजय सक्सेना, अजय, राजू सक्सेना, दीपक सक्सेना, अरविंद सक्सेना, दुर्गेश सक्सेना, विमल जौहरी, स्नेहलता सक्सेना, रश्मि सक्सैना, पूजा सक्सेना, उपासना सक्सेना, अर्चना मौजूद रहे।

अवैध शस्त्र और शराब के साथ एक गिरफ्तार

एटा। थाना कोतवाली देहात पुलिस ने एक अभियुक्त को चेकिंग के दौरान गिरफ्तार किया है। आरोपी के पास से एक तमंचा, कारतूस और 40 पव्वे अवैध देशी शराब बरामद किए गए हैं। गिरफ्तार आरोपी विजय सिंह पुत्र सालिगराम निवासी भोगपुर थाना कोतवाली देहात है।

बहन के प्रेम प्रसंग के विरोध पर जीजा ने की थी हत्या

बरेली, अमृत विचार : बिथरी चैनपुर में गोरक्षा दल के कार्यकर्ता अमन पटेल की हत्या उसके जीजा विकास पटेल ने प्रेम संबंध का विरोध करने पर थी। विकास ने बाइक पर पीछे से अमन के सिर में गोली मारी थी। विकास का अमन की बहन से प्रेम संबंध हो गया था। पुलिस ने इस्माइलपुर भुता निवासी विकास पटेल विकास और कोतवाली क्षेत्र बदायूं निवासी अभिषेक श्रीवास्तव को गिरफ्तार कर लिया है। बिथरी चैनपुर थाना प्रभारी संजय तोमर के अनुसार अमन के ताऊ की बेटी वर्षा की शादी भुता के गांव इस्माइलपुर निवासी विकास के साथ हुई है। करीब चार महीने पहले वर्षा ने बच्चे को जन्म दिया था। इसकी वजह से वर्षा के घर अमन की बहन गई थी। वहीं से विकास और अमन की बहन के बीच प्रेम प्रसंग हो गया। जब इसकी जानकारी अमन को हुई तो उसने विरोध किया और बहन और विकास को फटकार लगाई। परिजनों की मानें तो अमन ने बहन का मोबाइल भी छीन लिया और विकास के घर आने पर भी पाबंदी लगा दी। इस पर विकास ने अमन की हत्या की साजिश रची।

नाथ नगरी से बुद्ध नगरी को हवाई सेवा को मंजूरी

बरेली, अमृत विचार : नाथ नगरी यानी बरेली हवाई अड्डे से सीधे बुद्ध नगरी के कुशीनगर इंटरनेशनल एयरपोर्ट के लिए हवाई सेवा को मंजूरी मिल गई है। जिसका ट्रायल होना है। नियमित सेवा के लिए जून तक इंतजार करना होगा। टिकट दर पर 50 प्रतिशत अनुदान होने से करीब तीन हजार रुपये में लोग बरेली से कुशीनगर आ जा सकेंगे। इससे पश्चिमी यूपी, उत्तराखंड, पूर्वांचल, बिहार के विभिन्न जगहों पर रहने वाले लोगों को फायदा होगा। वहीं, अभी अन्य बड़े शहरों के लिए भी हवाई सेवा शुरू करने की कार्ययोजना बनाई गई है। बरेली एयर पोर्ट के निदेशक अवधेश अग्रवाल ने बताया कि कुशीनगर इंटरनेशनल एयरपोर्ट तक उड़ान सेवा होने से लोगों को सहूलियत मिलेगी। क्षेत्रीय कनेक्टिविटी योजना के तहत हवाई सेवा शुरू होने से किराया काफी कम होगा, क्योंकि इसमें 50 प्रतिशत का अनुदान होता है। जेट विंग्स की एयरवेज की उड़ान की मंजूरी मिल चुकी है। उन्होंने बताया कि करीब दो महीने में हवाई सेवा शुरू हो जाएगी। बताया कि आने वाले समय में चेन्नई, पुणे, हैदराबाद, कलकत्ता, सूरत के लिए भी हवाई सेवा शुरू करने की योजना है। इसके लिए प्रयास किया जा रहा है।

मतदान प्रतिशत बढ़ाने के लिए गांव गांव महिलाओं को किया जागरूक

संवाददाता, एटा

अमृत विचार: जिलाधिकारी व जिला निर्वाचन अधिकारी प्रेम रंजन सिंह के निर्देशन में जनपद की सभी ग्राम पंचायतों में मतदाता जागरुकता के लिए महिला गोष्ठी का आयोजन किया गया, जिसमें समूह की महिलाओं, आशा, आंगनबाड़ी कार्यकत्री सहित गांव की महिलाओं ने हिस्सा लिया। जिला प्रशासन का प्रयास है कि एटा लोकसभा की विधानसभा 105-मारहरा, 104-एटा सदर एवं आगरा लोकसभा की विधानसभा 106-जलेसर में 07 मई को एवं फर्रूखाबाद लोकसभा की अलीगंज विधानसभा में 13 मई को मतदान है।

जिलाधिकारी के निर्देशन में महिलाओं को जागरूक करने के लिए 22 अप्रैल को 186, 23 अप्रैल को 193 और 24 अप्रैल को 190 ग्राम पंचायतों में ग्राम पंचायत भवनों, प्राथमिक पाठशालाओं, सामुदायिक भवनों, ग्राम संगठन कार्यालयों में आयोजित किए जाने लक्ष्य निर्धारित किया गया। जनपद की सभी ग्राम पंचायतों में वोट प्रतिशत को बढ़ाने के लिए मतदाताओं विशेष रूप से महिलाओं को एक स्थल पर इकठ्ठा कर जागरूक करने के लिउ गोष्ठी का आयोजन किया जा रहा है। 22 अप्रैल को आयोजित जागरुकता गोष्ठियों में 8991 महिलाओं, 23 अप्रैल को 9002 महिलाओं ने प्रतिभाग किया। प्रभारी अधिकारी स्वीप डॉ. एके बाजपेयी ने कहा कि मतदाता जागरुकता गोष्ठी का आयोजन 24 अप्रैल बुधवार को भी जनपद की चिन्हित 190 ग्राम पंचायतों में किया जाएगा। गोष्ठी में उप जिलाधिकारी सदर भावना विमल सहित अन्य अधिकारियों, खंड विकास अधिकारियों द्वारा प्रतिभाग किया गया एवं उपस्थित महिलाओं आदि को वोटर गाइड का वितरण कराते हुए मतदाता शपथ दिलाई गई।

मतदाता जागरुकता रैली में आंगनबाड़ी कार्यकत्री व ग्रामीण महिलाएं। ● अमृत विचार

- मतदाता जागरुकता को ग्रामीण क्षेत्रों में आयोजित की गोष्ठी

जिले में प्रथम स्थान प्राप्त करने वाले छात्रों को किया सम्मानित

अवागढ़ अमृत विचार: जलेसर रोड स्थित जनता इंटर कॉलेज में बोर्ड परीक्षा में उत्कृष्ट अंक तथा जिले में स्थान पाने वाले विद्यार्थियों को प्रधानाचार्य द्वारा सम्मानित किया।

कॉलेज में परिषदीय परीक्षाओं में यहां के विद्यार्थियों के द्वारा उत्कृष्ट प्रदर्शन किया गया। इंटर विज्ञान वर्ग के 30 से अधिक बच्चों ने 80 प्रतिशत से अधिक अंक लाकर विद्यालय को गौरवान्वित किया है। कक्षा 10 की छात्रा निशू यादव ने जिले में द्वितीय स्थान प्राप्त कर अपने परिवार तथा विद्यालय का गौरव बढ़ाया। वहीं कक्षा 12 विज्ञान वर्ग के छात्र विशाल गिरी ने जिले में दसवां स्थान प्राप्त किया। अजय कुमार को उत्कृष्ट प्रदर्शन के लिए भी सम्मानित किया गया। विद्यालय के समस्त गुरुजनों द्वारा आज इन बच्चों को प्रार्थना सभा के दौरान सम्मानित किया गया। प्रधानाचार्य राकेश बाबू यादव, रणवीर सिंह परमार, डॉ एसएन यादव, विवेक दुबे, रामप्रकाश आर्य, डॉ अमरेंद्र कुमार सिंह आदि थे।

हादसों में पूर्व प्रधान समेत तीन की मौत, 14 घायल

संवाददाता, एटा

- मिरहची थाना क्षेत्र में शादी से लौट रहे चाचा-भतीजे की गई जान

अमृत विचार: जनपद के विभिन्न थाना क्षेत्रों में हुए सड़क हादसों में पूर्व प्रधान और चाचा-भतीजे की मौत हो गई, जबकि दो युवतियों समेत 14 लोग घायल हो गए। पुलिस ने तीनों शवों का पोस्टमार्टम कराया।

मृतक भूपेन्द्र

मिरहची थाना क्षेत्र के ग्राम नयाबांस निवासी नेत्रपाल सिंह (70) पुत्र भूदेव सिंह भतीजे सोवेन्द्र सिंह (45) पुत्र चरन सिंह के साथ गांव सिरसा टिप्पू निवासी उपेन्द्र की बेटी की शादी से सोमवार की रात को बाइक पर सवार होकर लौट रहे थे। सिरसा टिप्पू गांव के समीप ही स्कॉर्पियो ने बाइक में टक्कर मार दी। हादसे में नेत्रपाल और सोमेन्द्र गंभीर रूप से घायल हो गए। दोनों को एटा के मैट्रो हॉस्पिटल में भर्ती कराया गया। जहां मंगलवार को दोपहर दोनों की मौत हो गई। घटना के बाद परिवार में कोहराम मच गया। पुलिस ने शवों का पोस्टमार्टम कराया है।

दूसरी घटना सकीट थाना क्षेत्र के गांव जहांगीराबाद के समीप सोमवार की रात 8 बजे हुई। सकीट के गांव करीमपुर निवासी पूर्व प्रधान भूपेन्द्र उर्फ भूरे (50) पुत्र गोपी सिंह अपनी दो पुत्रियों के साथ बाइक पर सवार होकर शादी समारोह में शामिल होने सकीट जा रहे थे। जैसे ही बाइक जहांगीराबाद गांव के समीप पहुंची कि तभी सामने से आ रहे ट्रक से टक्कर हो गई। हादसे में बाइक सवार तीनों लोग घायल हो गए। घायलों को एसआई सुरेश बालियान ने मेडिकल कालेज में भर्ती कराया। जहां भूपेन्द्र की मौत हो गई। घटना के बाद परिवार में कोहराम मचा हुआ है। पुलिस ने शव का पोस्टमार्टम कराया है। घायल दोनों बहनों को उपचार के बाद घर भेज दिया। इसके अलावा अन्य हादसों में रिजोर क्षेत्र के कपिल देव (25), सकरौली क्षेत्र के शकुंतला देवी (30), कोतवाली नगर के श्रंगार नगर निवासी वेदप्रकाश (45) पुत्र देवीराम, जैथरा के गांव सर्रा निवासी शिवकली देवी (40), जैथरा क्षेत्र के जयंत (24), नितिन (12), रिचा (12), रीया (8), कांती (16) हृदेश (4), ऊषादेवी (35), मोहनलाल (65) घायल हो गये। सभी का उपचार चल रहा है।

ट्रैक्टर-ट्रॉली पलटी, पिता-पुत्र की मौत, 21 घायल

संवाददाता, तिलहर(शाहजहांपुर)

अमृत विचार: मुंडन संस्कार से लौट रही ट्रैक्टर-ट्रॉली तिलहर निगोही रोड पर मंगलवार रात बड़ेपुर मोड़ के पास पलट गई। इस हादसे में पिता-पुत्र की मौत हो गई, जबकि 21 लोग घायल हो गए। जिनमें बच्चे और महिलाएं भी शामिल हैं। मौके पर तिलहर, जैतीपुर, कटरा, खुदागंज का पुलिस बल पहुंच गया। घायलों को एंबुलेंस से तिलहर सीएचसी भेजा गया। जहां से सभी को जिल मेडिकल कॉलेज रेफर कर दिया गया।

क्षेत्र के गांव बिहारीपुर-अजमाबाद निवासी अमित कुमार के छह माह के बेटे दीपक कुमार का मंगलवार को मुंडन संस्कार था। परिवार व रिश्तेदार और गांव की महिलाएं, बच्चे दो ट्रैक्टर-ट्रॉली से मुंडन संस्कार में शामिल होने तिलहर के कपसेड़ा स्थित जानकी महाराज मेला में गईं थीं। अमित कुमार के पिता 62 वर्षीय मुरली व अन्य लोग भी थे। मुंडन संस्कार निपटने के बाद लोगों ने मेले में खरीदारी की और फिर शाम को वहां से सभी लोग चल दिए। रात करीब 8:15 बजे ट्रैक्टर-ट्रॉली तिलहर-निगोही रोड पर आगे पीछे तेज रफ्तार दौड़ रहे थे, इस दौरान एक ट्रैक्टर-ट्रॉली अनियंत्रित होकर पलट गया। जिससे ट्रैक्टर-ट्रॉली में बैठे लोग घायल हो गए और चीख-पुकार मच गई। कुछ ही देर में आसपास गांव के लोगों की भीड़ लग गई। सूचना पर पुलिस और एंबुलेंस भी मौके पर पहुंच गई और घायलों को बाहर निकालकर उन्हें एंबुलेंस से तिलहर सीएचसी पहुंचाने की तैयारी शुरू हो गई। सूचना मिलते ही थानाध्यक्ष विशाल प्रताप सिंह पुलिस फोर्स के साथ पहुंच गए। कुछ ही देर में थाना जैतीपुर, कटरा और खुदागंज पुलिस भी मौके पर पहुंच गई। घायलों को सीएचसी पहुंचने के लिए एंबुलेंस में लादा जा रहा था, तो उनमें शामिल अमित कुमार की सांसे थम चुकीं थी। उनके पिता मुरली ने अस्पताल पहुंचने से पहले दम तोड़ दिया। तिलहर सीएचसी में डॉक्टरों ने घायलों का इलाज शुरू कर दिया। ज्यादातर लोगों की हालत गंभीर थी, इसलिए उन्हें जिला अस्पताल रेफर कर दिया गया। दुर्घटना में मासूम दीपक कुमार और उसकी मां रूचि समेत 21 लोग घायल हुए हैं।

क्षतिग्रस्त ट्रैक्टर, मौके पर विधायक सलोना कुशवाहा व पुलिसकर्मी। ● अमृत विचार

- तिलहर-निगोही रोड पर बड़ेपुर मोड़ के पास हुआ हादसा
- बच्चे के मुंडन संस्कार में गए थे परिजन और रिश्तेदार

मिड टर्म परीक्षा की तिथियों में बदलाव

बरेली, अमृत विचार: बरेली कॉलेज ने मिड टर्म परीक्षा की तिथियों में संशोधन किया है। परीक्षा नियंत्रक डॉ. बीनम सक्सेना ने बताया कि चतुर्थ सेमेस्टर में अंग्रेजी साहित्य और भाषा की मिड टर्म अब 27 अप्रैल को गृह विज्ञान की 2 मई को होगी। इसके अलावा षष्टम सेमेस्टर की राजनीति विज्ञान की परीक्षा 27 अप्रैल को होगी।

संशोधित कार्यक्रम कॉलेज की वेबसाइट पर अपलोड कर दिया गया है। उन्होंने बताया कि द्वितीय सेमेस्टर की मिड टर्म परीक्षा में कोई संशोधन नहीं किया गया है। छात्र-छात्राओं ने जिस विषय में इंडस्ट्रियल ट्रेनिंग और प्रोजेक्ट को चुना हैं उस विभाग में प्रभारी से प्रोजेक्ट जमा करने की अंतिम तारीख के लिए संपर्क करें।

उत्तर प्रदेश आवास एवं विकास परिषद
कार्यालय सम्पत्ति प्रबन्धक
सिविल लाइन्स, बदायूं
सार्वजनिक सूचना

सर्वसाधारण को सूचित किया जाता है कि परिषद की आवासीय/व्यावसायिक सम्पत्तियों के निम्नलिखित आवेदकों द्वारा उनके नाम के सामने अंकित सम्पत्ति का हस्तानान्तरण/नामान्तरण किये जाने हेतु परिषद में प्रार्थना-पत्र प्रस्तुत किया गया है-

क्र. सं.	मूल आवंटी का नाम	भवन/भूखण्ड संख्या सेक्टर/खण्ड व योजना का नाम	मृत्यु दिनांक	मूल आवंटी के उत्तराधिकारी अथवा आवेदक का नाम	उत्तराधिकारी के पक्ष में अनापत्तिकर्ताओं के नाम	मूल आवंटी से मृतक का संबंध
01.	स्व. सचिन धींगड़ा पुत्र श्री वीरेन्द्र कुमार धींगड़ा	भूखण्ड सं.-जी-37 सिविल लाइन्स यो.सं.-2, भाग-2, बदायूं	07.11.2022	श्री सीमा रानी धींगड़ा पत्नी श्री वीरेन्द्र कुमार धींगड़ा	श्रीमती शीनू धींगड़ा, श्री ओमांश धींगड़ा, श्री वीरेन्द्र कुमार धींगड़ा	माता

उपर्युक्त नामान्तरण के सम्बन्ध में यदि किसी भी व्यक्ति को कोई आपत्ति हो तो वह साक्ष्य सहित प्रकाशन तिथि से 30 दिनों के अन्दर अधोहस्ताक्षरकर्ता के कार्यालय में प्राप्त करा दें। निर्धारित तिथि तक कोई आपत्ति पत्र प्राप्त न होने पर परिषद अभिलेखों के कॉलम-5 पर लिखित व्यक्ति का नाम दर्ज कर लिया जायेगा तथा उसके बाद किसी आपत्ति पर विचार नहीं किया जायेगा।

सम्पत्ति प्रबन्धक

पंच त्वाऽनुगमिष्यन्ति यत्र यत्र गमिष्यसि ।
मित्राण्यमित्रा मध्यस्था उपजीव्योपजीविन: ॥

पांच लोग छाया की तरह सदा आपके पीछे लगे रहते हैं । ये पाँच लोग हैं – मित्र, शत्रु, उदासीन, शरण देने वाले और शरणार्थी ।

संपादकीय

मध्य पूर्व में संकट

इजराइल और ईरान के बीच जारी संघर्ष मध्य-पूर्व के दो प्रबल विरोधियों के बीच बढ़ते तनाव को उजागर करता है। ईरान-इजराइल जंग का असर वैश्विक राजनीति पर ही नहीं बल्कि दुनिया के व्यापार पर भी पड़ सकता है। यदि भू-राजनीतिक तनाव बढ़ता है तो आपूर्ति में व्यवधान के कारण कमोडिटी की कीमतें बढ़ जाएंगी। वैश्विक स्तर पर, भू-राजनीतिक तनाव के कारण मुद्रास्फीति उच्च बनी रहेगी क्योंकि इससे कच्चे तेल की कीमतें और तांबा, जस्ता, एल्युमीनियम, निकेल आदि वस्तुओं की कीमतें प्रभावित होंगी। तनाव कम करने या शांतिपूर्ण समाधान के लिए संवाद के कूटनीतिक प्रयासों की विफलता के बाद सैन्य कार्रवाई ही एकमात्र विकल्प बचेगा, जिससे क्षेत्रीय तनाव में वृद्धि की संभावना बढ़ जाएगी। हालांकि वैश्विक मंदी की आशंका के बीच भारत को फायदा हो सकता है। क्योंकि भारत विदेशी निवेशकों की पहली पसंद बना हुआ है। भारत, दुनिया का तीसरा सबसे बड़ा तेल आयातक और उपभोक्ता देश है। वह अपनी पेट्रोलियम खरीद का एक बड़ा हिस्सा मध्य पूर्व से आयात करता है। ईरान ओपेक देशों में शामिल तीसरा सबसे बड़ा क्रूड ऑयल प्रोड्यूसर है। इसलिए तेल के संकट को ईरान और इजराइल का युद्ध और बड़ा कर रहा है। विशेषज्ञों का मानना है कि ईरान-इजराइल के बीच तनाव के मद्देनजर यूरोप में भारत का निर्यात बाधित होगा। भारत के व्यापार सचिव सुनील बर्थवाल ने कहा कि नीतिगत हस्तक्षेप तभी होगा जब हम व्यापारियों के सामने आने वाली समस्याओं को समझेंगे। उस अभ्यास के आधार पर, जो भी आवश्यक होगा सरकार निश्चित रूप से उस पर ध्यान देगी। इजराइल और ईरान के बीच टकराव कम करने का भारत का आह्वान क्षेत्र की राजनीति की जटिलता को पहचानने के बारे में है। भारत के लिए ये संकट इसलिए और बड़ा है क्योंकि वह ईरान और इजराइल दोनों का ही मित्र है। वह किसी एक का पक्ष नहीं ले सकता है। ईरान-इजराइल टकराव पर भारत के दृष्टिकोण का महत्व है। यदि ये भारत को एक दृष्टिकोण का पक्ष लेते हुए देखते हैं तो इससे क्षेत्र में शांति को नुकसान पहुंच सकता है।

भारत को प्रमुख क्षेत्रीय प्रतिभागियों मिस्र, ईरान, इजराइल, कतर, तुर्की, सऊदी अरब और संयुक्त अरब अमीरात के साथ अपने जुड़ाव को हमेशा संतुलित रखना होगा। इजराइल की व्यापक रूप से मौजूद इस धारणा को देखते हुए कि परमाणु-सशस्त्र ईरान इज़राइल के अस्तित्व के लिए एक संभावित खतरा है, उसके द्वारा प्रतिशोध की आशंका को खारिज नहीं किया जा सकता। संयुक्त राष्ट्र के प्रस्तावों का सम्मान करना चाहिए। क्षेत्र में दीर्घकालिक सुरक्षा, शांति एवं स्थिरता के लिए दो-राज्य समाधान ही एकमात्र संभव विकल्प है।

पहले चरण के चुनाव के सबक

संजय सिंह
वरिष्ठ पत्रकार

कुछ भी हो, लेकिन पहले चरण ने सभी के लिए खतरे की घंटी बजा दी है। लेकिन सत्तारूढ़ भाजपा में इससे विशेष रूप से सिहरन पैदा हुई है और 'अबकी बार 400 पार' के उसके मंसूबों को झटका लगा है। इनकी तीव्रता को इंडिया गठबंधन, खासकर राहुल गांधी के दावों के इन दावों ने और बढ़ा दिया है कि इस बार भाजपा 180 या डेढ़ सौ पर सिमट जाएगी।

इस बीच गुजरात के सूरत से जो तस्वीर सामने आई है उसे भी पहले चरण के मतदान से उपजी खलबली का परिणाम माना जा रहा है। सूरत में भाजपा उम्मीदवार को मतदान से पहले ही विजेता घोषित कर दिया गया है। इससे पहले कांग्रेस प्रत्याशी का पर्चा जिन परिस्थितियों में खारिज किया गया और बसपा समेत बाकी के अन्य आठ उम्मीदवारों ने अपने पर्चे वापस लिए वह एक रहस्य है। कांग्रेस व विपक्षी दलों ने इसे षड्यंत्र बताते हुए इस चुनाव को रद करने की मांग की है। चुनाव अधिकारी के अनुसार कांग्रेस प्रत्याशी के नामांकन में रिश्तेदार व साझेदार के तौर पर जिन तीन लोगों ने हस्ताक्षर किए थे, उनका कहना है कि उक्त हस्ताक्षर उनके नहीं हैं।

लोकसभा चुनाव 2024 का पहला चरण 19 अप्रैल को संपन्न हो गया। इस चरण में जिस तरह मतदान प्रतिशत में कमी के साथ मतदाताओं के उत्साह में कमी देखने को मिली उसने सत्तारूढ़ भारतीय जनता पार्टी और उसके गठबंधन एनडीए के साथ ही साथ कांग्रेस और उसके गठबंधन इंडिया के नेताओं की पेशानी पर भी बल ला दिए हैं। इसके अलावा चुनाव आयोग भी चिंतित हो गया है। आम जनता, मीडिया और चुनाव से जुड़े सभी दल एवं प्रत्याशी इस रुझान की अपने-अपने हिसाब से समीक्षा कर रहे हैं। इंडिया गठबंधन इसे भाजपा सरकार के खिलाफ जनता का रोष बताकर अपनी जीत का दावा कर रहा है। जबकि एनडीए इसे विपक्ष के प्रति मतदाताओं की उदासीनता कहकर अपनी चिंता को ढांपने की कोशिश कर रहा है। लेकिन हकीकत में दोनों ही पक्ष इससे हैरान और परेशान हैं। क्योंकि पहले चरण की जिन 102 सीटों पर मतदान संपन्न हुआ है उनमें बहुत कम सीटें ऐसी हैं जिनके बारे में दावे से कहा जा सकता हो कि किसी एक प्रत्याशी या दल के पक्ष में मतदान हुआ है। टीवी मीडिया हो या प्रिंट अथवा कि सोशल मीडिया किसी के भी चुनावी विश्लेषणों को देखें तो इस बात से प्रायः सभी सहमत हैं कि यह रुझान स्पष्ट रूप से कोई निर्णय देता नजर नहीं आता। यह ठीक है कि मतदाता घरों से कम निकले, लेकिन इसकी वजह क्या थी, किसी को पता नहीं। कोई इसके पीछे केंद्र सरकार से नाराजगी, कोई स्थानीय सांसद के प्रति गुस्से तो कोई गर्मी और धूप को वजह बताता है। लेकिन जिन लोगों ने इन परिस्थितियों में भी वोट डाला, वह किसके पक्ष में गया है, यह दावे के साथ बताने की स्थिति में कोई भी नहीं है। अलग-अलग क्षेत्रों में अलग-अलग परिदृश्य दिखाई देता है। इसलिए संपूर्ण से रुझानों को न तो सत्ताविरोधी लहर के रूप में लिया जा सकता है और न ही मोदी की गारंटी पर मतदाताओं ठप्पे के रूप में। कुल मिलाकर मिलीजुली स्थिति प्रतीत होती है।

कुछ भी हो, लेकिन पहले चरण ने सभी के लिए खतरे की घंटी बजा दी है। लेकिन सत्तारूढ़ भाजपा में इससे विशेष रूप से सिहरन पैदा हुई है और 'अबकी बार 400 पार' के उसके मंसूबों को झटका लगा है। इनकी तीव्रता को इंडिया गठबंधन, खासकर राहुल गांधी के दावों के इन दावों ने और बढ़ा दिया है कि इस बार भाजपा 180 या डेढ़ सौ पर सिमट जाएगी। इन दावों को विपक्षी हमला कहकर खारिज किया जा सकता है। लेकिन उन तथाकथित आंतरिक सर्वेक्षणों का क्या किया जाए जो सोशल मीडिया और यूट्यूब चैनलों पर तैर रहे हैं और जिनके बारे में कहा जाता है कि ये आरएसएस-भाजपा और केंद्र सरकार द्वारा चुनाव से पहले जनता की नब्ज टटोलने के लिए कराए गए थे। इन सर्वेक्षणों में भी कथित रूप से भाजपा को 200 से कुछ ही ज्यादा सीटें मिलने का अनुमान लगाया गया है। और बहुत से लोग मानते हैं कि ये सर्वेक्षण ही राहुल गांधी के दावों का आधार हैं। भले ही वे कहते हों कि उन्हें राज्यों में स्थित अपने कार्यालयों से ऐसी रिपोर्टें मिल रही हैं। जो भी हो, इससे भाजपा और एनडीए का मनोबल कमजोर हुआ है, जबकि विपक्षी गठबंधन के उत्साह में बढ़ोतरी हुई है।

पहले चरण का मतदान भले सुस्त रहा हो, लेकिन इसने अगले चरणों के लिए चुनावी पारे को गर्मियों में और बढ़ा दिया है। इससे प्रधानमंत्री नरेंद्र मोदी, उनके चुनिंदा कैबिनेट सहयोगियों के साथ भाजपा और आरएसएस के आगे अगले चरणों को निर्णायक रूप से अपने पक्ष में करने की चुनौती खड़ी हो गई है। और जैसे कि संकेत मिल रहे हैं, उन्होंने इसे न सिर्फ स्वीकार किया है, बल्कि नई रणनीति के साथ विपक्ष को नेस्तनाबूद करने के लिए वे दूनी ताकत के साथ मैदान में कूद पड़े हैं। प्रधानमंत्री के भाषण ज़्यादा तीखे और अधिक आक्रामक तो हो ही गए हैं। उनमें क्षेत्र और वक्त के अनुसार परिवर्तन भी दिखाई पड़ रहे हैं। जबसे कांग्रेस ने अपना लोकलुभावन घोषणापत्र जारी किया है मोदी के भाषणों का फोकस यह घोषणापत्र ही रहा है। लेकिन शुरू में वे इसे 'मुस्लिम लीग का घोषणापत्र' बताकर कांग्रेस पर हमला कर रहे थे और उसे अल्पसंख्यक तुष्टीकरण के लिए कोस रहे थे। लेकिन पहले चरण के मतदान के बाद वे कांग्रेस के इरादों को लेकर खतरनाक किस्म की चेतावनियां देने लगे हैं। मसलन, बांसवाड़ा की चुनावी सभा में उन्होंने कहा कि कांग्रेस आई तो सबके धन की जांच करेगी और पूर्व प्रधानमंत्री डॉ. मनमोहन सिंह के बयान के मुताबिक उसे मुसलमानों में बांट देगी। कांग्रेस महिलाओं का मंगलसूत्र तक नहीं छोड़ेगी। प्रधानमंत्री के इस बयान की तीखी आलोचना हुई है और कांग्रेस ने चुनाव आयोग में इसकी शिकायत की है। बांसवाड़ा से इतर अलीगढ़ में प्रधानमंत्री के बोल मुसलमानों को लेकर नरम थे। वहां उन्होंने आश्चर्यजनक रूप से मुसलमानों के हित में सरकार द्वारा उठाए गए अनेक कदमों का बखान किया और उनका समर्थन मांगा। प्रधानमंत्री के इन दो अलग-अलग रूपों पर कांग्रेस या विपक्ष की कोई खास प्रतिक्रिया नहीं आई। लेकिन सोशल मीडिया में इसकी विभिन्न तरीकों से समीक्षा की गई। जिनमें एक यह है कि प्रधानमंत्री बिल्कुल सही कह रहे हैं। क्योंकि पिछले दस सालों में मुसलमानों के लिए जितनी योजनाएं यह सरकार लेकर आई है और हज यात्रा से लेकर उन्हें देश में शिक्षा, विदेश में पढ़ाई, नौकरियों और व्यवसाय के लिए रियायतें, सुविधाएं तथा वजीफे दिए गए हैं, उतने पहले की किसी सरकार में नहीं मिले। इन विवरणों ने हिंदू संगठनों को भी हैरान कर दिया है।

इस बीच गुजरात के सूरत से जो तस्वीर सामने आई है उसे भी पहले चरण के मतदान से उपजी खलबली का परिणाम माना जा रहा है। सूरत में भाजपा उम्मीदवार को मतदान से पहले ही विजेता घोषित कर दिया गया है। इससे पहले कांग्रेस प्रत्याशी का पर्चा जिन परिस्थितियों में खारिज किया गया और बसपा समेत बाकी के अन्य आठ उम्मीदवारों ने अपने पर्चे वापस लिए वह एक रहस्य है। कांग्रेस व विपक्षी दलों ने इसे षड्यंत्र बताते हुए इस चुनाव को रद करने की मांग की है। चुनाव अधिकारी के अनुसार कांग्रेस प्रत्याशी के नामांकन में रिश्तेदार व साझेदार के तौर पर जिन तीन लोगों ने हस्ताक्षर किए थे, उनका कहना है कि उक्त हस्ताक्षर उनके नहीं हैं। सच क्या है, इसका पता तो आगे यदि कोई जांच हुई तब ही चलेगा। लेकिन सूरत के इस वाकये ने चंडीगढ़ मेयर के चुनाव की याद दिला दी है। क्या सूरत का मामला भी सुप्रीमकोर्ट जाएगा?

प्रसंगवश

किस्से कंगना के

रघोत्तम शुक्ला
सेवानिवृत्त पीसीएस

शीर्षक देखकर प्रथम दृष्ट्या पाठक का ध्यान वॉलीबुड की अभिनेत्री कंगना की ओर ही जाएगा, जो संप्रति इसलिए खबरों में आईं क्योंकि चुनाव में भाजपा ने उन्हें हिमाचल प्रदेश के मंडी निर्वाचन क्षेत्र से अपना प्रत्याशी बनाया है। हालांकि यहां मैं उनके बारे में नहीं लिख रहा। लोगों के जेहन में राजा राधिकारमणप्रसाद सिंह की कहानी 'कानों में कंगना' भी कौंध गई होगी। हमें वे कंगना याद तो आए, किंतु यहां उनका विस्तार नहीं है। हिंदू विवाह में कंगन खुलाई एक रस्म होती है । उसकी गांठ वर वधू दोनों को खोलनी होती है, इसे हस्तबंद भी कहते हैं। सीता जी वन में आभूषणों से सज्जित होकर गईं थीं। वे कंगन भी पहने थीं। रावण द्वारा हरण होने पर अशोक वाटिका में वे बहुत क्षीण शरीर हो गईं थीं। जब हनुमान जी वहां पहुंचे, तो उनकी ऐसी ही स्थिति थी। गोस्वामी तुलसीदास ने 'बरवै रामायण' में उनकी वार्ता का उल्लेख करते हुए लिखा है, "अब जीवन की है कपि आस न कोय कनगुरिया कै मूदरी कंगना होय"। यानी छिंगुनी (कनिष्टिका) में पहनी ठाने वाली अंगूठी उनकी कलाई में आ जाती थी और वह कंगना बन गई थी। अब हम माता के वास्तविक कंगनों की बात करते हैं, जिनके नग में विवाह के समय वे शिर नीचे किए राम का रूप देख रहीं थीं। 'राम को रूप निहारति जानकि कंकन के नग की परिछाही' । सामान्य कथा तो यह है कि हनुमान जी को भूख लगी थी और उन्होंने सीता जी से वाटिका के फल खाने की अनुमति मांगी। तदोपरांत उन्होंने फल खाये, वृक्ष तोड़े, राक्षस मारे और पश्चात् लंकादहन आदि हुआ। इस प्रचलित कथा से भिन्नता लिए भी एक कथा है,जो 'आनंद रामायण' में आई है। यह भी महर्षि वाल्मीकि की ही कृति मानी जाती है। इसके अनुसार जब हनुमान जी ने माता से क्षुधित होने की बात कही, तो उन्होंने उन्हें वे दो आम दिए, जो उनको (सीता जी को) खाने के लिए दिए गए थे; साथ ही अपने कंगन हनुमान जी की ओर बढ़ाते हुए कहा कि 'पुत्र! इन्हें लंका के बाजार में बेंचकर, प्राप्त धन से फल आदि क्रय कर लो'। हनुमान जी ने वह प्रस्ताव विनम्रता पूर्वक अस्वीकार कर दिया और वहीं वाटिका में फल तोड़कर खाने की अनुमति मांगी। तब सीता जी ने अनुमति प्रदान कर दी और बाद की कथा वही है,जो सर्व विदित है।

न जलाएं सूखी पत्तियां

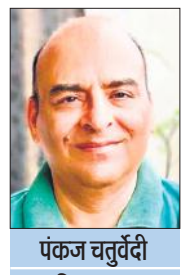

पंकज चतुर्वेदी
वरिष्ठ पत्रकार

पेड़ की हरी पत्तियों में मौजूद क्लोरोफिल यानि हरा पदार्थ, वातावरण में मौजूद जल-कणों या आर्द्रता हाईड्रोजन व आक्सीजन में विभाजित कर देता है।

जो समाज अभी कुछ महीनों पहले हवा की गुणवत्ता खराब होने के लिए हरियाणा-पंजाब के किसानों को पराली जलाने के लिए कोस रहा था, वह अब खुद अपने हाथों से अपनी तकदीर को आग लगा रहा है। महानगरों के बड़े हिस्सों में अभी भी खुलापन, पेड़, हरियाली और बगीचे जिंदा हैं तो जगह-जगह सूखे पत्तों का ढेर लगा है। हर कॉलोनी में इनके निस्तारण के लिए आग लगाना आम बात है। कुछ लोगों के लिए यह झड़ते पत्ते महज कचरा हैं और वे इसे समेट कर जलाने को परंपरा, मजबूरी, मच्छर मारने का तरीका व ऐसे ही नाम देते हैं। असल में यह ना केवल गैरकानूनी है, बल्कि अपनी प्रकृति के साथ अत्याचार भी है।

नेशनल ग्रीन ट्रिब्यूनल ने तो सन 2016 में बड़े सख्त लहजे में कहा था कि पेड़ों से गिरने वाली पत्तियों को जलाना दंडनीय अपराध है व प्रशासनिक अमले यह सुनिश्चित करें कि आगे से ऐसा ना हो। इस बारे में समय-समय पर कई अदालतें व महकमे आदेश देते रहे हैं, लेकिन कानून के पालन को सुनिश्चित करने वाली संस्थाओं के पास इतने लोग व संसाधन हैं ही नहीं कि हरित न्यायाधिकरण के निर्देश का शत-प्रतिशत पालन करवा सके। कुछ साल पहले लुटियन दिल्ली में एक सांसद की सरकारी कोठी में ही पत्ती जलाने पर मुकदमा कायम हुआ था, उसके बाद दिल्ली में तो इस विषय में जागरूकता और सतर्कता है। लेकिन कई जगह तो नगर को साफ रखने का जिम्मा निभाने वाले स्थानीय निकाय खुद ही कूड़े के रूप में पेड़ से गिरी पत्तियों को जला देते हैं। असल में पत्तियों को जलाने से उत्पन्न प्रदूषण तो खतरनाक है ही, सूखी पत्तियां कई मानों में बेशकीमती हैं व प्रकृति के विभिन्न तत्वों का संतुलन बनाए रखने में उनकी महति भूमिका है।

सूखी पत्तियां जलाने से इंसान खुद ही कई बीमारियों को न्योता देता है। यह अस्थमा, ब्रोंकाइटिस, आंखों में खुजली, सिरदर्द और नाक बहना और यहां तक कि जीवन के लिए खतरा पैदा करने वाली फैनफड़ों जटिलताएं भी हो सकती हैं। गिरी हुई पत्तियों को जलाने के अल्पकालिक और दीर्घकालिक संपर्क से अस्थमा के दौरे, दिल के दौरे और कार्बन मोनोऑक्साइड विषाक्तता का खतरा भी बढ़ सकता है।

पेड़ की हरी पत्तियों में मौजूद क्लोरोफिल यानि हरा पदार्थ, वातावरण में मौजूद जल-कणों या आर्द्रता हाईड्रोजन व आक्सीजन में विभाजित कर देता है। हाईड्रोजन वातावरण में मौजूद जहरीली गैस कार्बड डाय आक्साईड के साथ मिल कर पत्तियों के लिए शर्करायुक्त भोजन उपजाता है। जबकि आक्सीजन तो प्राण वायु है ही। जब पत्तियों का क्लोरोफिल चुक जाता है तो उसका हरापन समाप्त हो जाता है व वह पीली या भूरी पड़ जाती हैं। हालांकि यह पत्ती पेड़ के लिए भोजन बनाने के लायक नहीं रह जाती है हैं लेकिन उसमें नाईट्रोजन, प्रोटिन, विटामिन, स्टार्च व शर्करा आदि का खजाना होता है। ऐसी पत्तियों को जब जलाया जाता है तो कार्बन, हाईड्रोजन, नाईट्रोजन व कई बार सल्फर से बने रसायन उत्सर्जित होते हैं। इसके कारण वायुमंडल की नमी और आक्सीजन तो नष्ट होती ही है, कार्बन मोनो आक्साईड, नाईट्रोजन आक्साईड, हाईड्रोजन सायनाईड, अमोनिया, सल्फर डाय आक्साईड जैसी दम घोटने वाली गैस वातावरण को जहरीला बना देती हैं। इन दिनों अर्जुन, नीम, पीपल, इमली, जामुन, ढाक, अमलतास, गुलमोहर,शीशम जैसे पेड़ से पत्ते गिर रहे हैं और यह मई तक चलेगा।

एक बात और पत्तों के तेज जलाने की तुलना में उनके धीरे-धीरे सुलगने पर ज्यादा प्रदूषण फैलता है। एक अनुमान है कि दिल्ली एनसीआर इलाके में जलने वाले पत्तों से पचास हजार वाहनों से निकलने वाले जहरीले धुएं के बराबर जहर फैलता है। यानि चाहे जितना प्रयास कर लें पतझड़ के दो महीने में ही सालभर का जहर हवा में घुल जाता है।

अमेरिका और यूरोप के देशों में पेड़ से गिरी पट्टी को वहां से उठाने पर भी पाबंदी है। यदि केवल एनसीआर की हरियाली से गिरे पत्तों को धरती पर यूं ही पड़ा रहने दें तो जमीन की गर्मी कम होगी, मिट्टी की नमी घनघोर गर्मी में भी बरकरार रहेगी। यदि इन पत्तियों को महज खत्ती में दबा कर कंपोस्ट खाद में बदल लें तों लगभग 100 टन रासायनिक खाद का इस्तेमाल कम किया जा सकता है। इस बात का इंतजार करना बेमानी है कि पत्ती जलाने वालों को कानून पकड़े व सजा दे। इससे बेहतर होगा कि समाज तक यह संदेश भली भांति पहुंचाया जाए कि सूखी पत्तियां पर्यावरण-मित्र हैं और उनके महत्व को समझना, संरक्षित करना सामाजिक जिम्मेदारी है।

सोशल फोरम

आराध्य की सेवा के गुण

हफीज किदवई
लेखक

पढ़ते थे, मज़ा आता था कि राम जी को तो बांध बनाना पड़ता, जबकि भक्त हनुमान एक छलांग में ही समन्दर पार कर जाते। मेरा दिल कहता था कि भक्त हनुमान का दिल कितना चंचल और कोमल है। सियाराम के लिए उनमें कितना समर्पण है। इतना समर्पण देख अक्सर आंख भर आती कि क्या कोई अपने नरम दिल के साथ भी चट्टान की तरह अपनों की हिफाज़त कर सकता है। हनुमान जी के लिए मेरा दिल हमेशा नरम रहा, इधर कुछ सालों से गाड़ियों के पीछे त्यौरियां चढ़ी हनुमान जी की तस्वीर देखता रहता हूं, तो दिल एक झटके में कह उठता, यह सियाराम वाले हनुमान नही हैं, यह मेरे दिल में बसने वाले हनुमान से मेल नही खाते।

अभी कुछ वक्त पहले वैसी ही तस्वीर फिर नज़रों से गुज़री मगर यहां माथे पर त्यौरियां नही हैं, आंखे सादगी से खुली हुई है। तस्वीर में उत्तेजना या क्रोध नहीं है, बल्कि आध्यात्मिक विनम्रता है। एक दम से दिल बोला, यही तो वह मेरे हनुमान हैं, जो कहीं गुम हो गए थे। यही तो वह हैं जो सिया के भक्त हनुमान हैं, जिनके रहते राम के प्राण हरने की तीनों लोकों में किसी की हिम्मत नहीं हो सकी। यही तो मेरे भोले भाले हनुमान हैं जिन्हें राम नागलोक में अपनी अंगूठी ढूंढने भेजते हैं ताकि वह जाएं और खुद राम सरयू में घुलमिल जाएं। भला हनुमान जी के रहते कोई राम जी को ले जा सकता था ।

हनुमान जयंती पर यह समझने की कोशिश कीजिए कि उनमें सिर्फ़ क्रोध नही था, बल्कि उनमें जीवन का एक खूबसूरत दर्शन गूंथा हुआ है। दिल में मोहब्बत और रहम, रूह में ख़िदमत, जिस्म में अथाह ताकत यही तो हैं हनुमान। एक ऐसा किरदार जो सिर्फ और सिर्फ ख़िदमत से इतना ऊंचा मकाम पाए। केवल अपने आराध्य की सेवा के गुण से घर घर जगह बना गए । अगर आपके दिल में हल्की भी मोहब्बत है तो वह हनुमान ही हैं। किसी आंसू के लिए तड़पन है तो वह हनुमान हैं। किसी बीमार के लिए आपके कदम उठे तो उन कदमों में हनुमान हैं।

-फेसबुक वॉल से

नक्सलियों के विरुद्ध केंद्र का प्रहार

डॉ. रमेश ठाकुर
नई दिल्ली

नक्सल प्रभावित क्षेत्रों के लिए सड़क आवश्यकता योजना को केंद्र सरकार ने आठ राज्यों आंध्र प्रदेश, बिहार, छत्तीसगढ़, झारखंड, मध्य प्रदेश, महाराष्ट्र, ओडिशा और उत्तर प्रदेश के 34 जिलों में लागू किया है। इस योजना में 5,362 किमी सड़कों का निर्माण हो भी चुका है।

कांकेर (छत्तीसगढ़) में पिछले सप्ताह केंद्रीय सुरक्षाकर्मियों ने एक ऑपरेशन के तहत बड़ी संख्या में नक्सली मार गिराए। सूचनाएं थी कि नक्सली चुनाव में गड़बड़ी करने वाले थे। उनका निशाना पोलिंग बूथ थे, उनके पास से बड़ी मात्रा में हथियार और गोलाबारूद बरामद हुए। बहरहाल, कांकेर मुठभेड़ को लेकर कांग्रेस और सत्तारूढ़ पार्टी के बीच जमकर वाकयुद्ध जारी है। पर, नक्सलवाद की समस्या चुनाव तक ही सीमित नहीं रहने वाली? क्योंकि देश विगत 70 वर्षों से नक्सल आतंक झेलता आया है। अब समय की मांग इसे जड़ से खत्म किया जाए। केंद्र की योजना फिलहाल इसी ओर अग्रसर भी है। अभी तक हजारों नक्सली मारे गए हैं जिनमें बड़ी संख्या में हमारे जवान भी शहीद हुए हैं। इसलिए इस समस्या को राजनीतिक चश्मे से देखने का कतई औचित्य नहीं है? इस समस्या को जड़ से मिटाने की राष्ट्रीय नीति के प्रति सभी को एक समान विचार रखना चाहिए।

केंद्र सरकार ने गत दस वर्षों में नक्सल उन्मूलन की नीति पर एक निरंतरता बनाई हुई है जिसके बेहतरीन परिणाम भी मिल रहे हैं। नक्सल आंकड़ों पर गौर करें तो 2004-14 के यूपीए के दस सालों के नक्सली हमलों या मुठभेड़ों में 1,750 सुरक्षा बलों के जवानों की शहादत हुईं थी, लेकिन 2014-23 में करीब 72 फीसदी तक कमी आई। इस दौरान 485 सुरक्षा बलों के जवानों की जाने गई। इसी अवधि में नागरिकों की मौत की संख्या भी 68 प्रतिशत घटकर 4,285 से 1,383 हुई।

सन्-2009 में यूपीए सरकार ने ऑपरेशन 'ग्रीन हंट' शुरू किया था। तब कहा गया था कि सरकार नक्सलियों को पूरी तरह खत्म कर देगी। सीआरपीएफ को इसके लिए खास तरह के टास्क दिए गए, यहां तक की भारतीय सेना को भी लगाया गया। लेकिन, ऑपरेशन 'ग्रीन हंट' सुरक्षा बलों के लिए ही काल बन गया। अप्रैल-2010 में नक्सलियों ने दंतेवाड़ा में एक ही दिन 76 सीआरपीएफ के जवानों की हत्या कर दी। घरेलू मोर्चे पर यह ऑपरेशन 'ब्लूस्टार' के बाद सुरक्षा बलों की सबसे ज्यादा मौतों की यह घटना बन गई। यूपीए में तीन तीन गृहमंत्री बनाए गए, शिवराज पाटिल, चिदंबरम और सुशील शिंदे। नक्सलवाद को लेकर तीनों की अपनी अलग-अलग राय थी। यूपीए सरकार में ही हिंसक नक्सलियों को गुमराह और नेक इरादे वाले लोगों के रूप में वर्णन किया गया। यूपीए सरकार ने ही मलकानगिरी के कलेक्टर विनीत कृष्णा के बदले में आठ माओवादियों को रिहा किया।

केंद्र सरकार ने कई मर्तबा वामपंथी उग्रवादियों को हिंसा छोड़ने और बातचीत करने का प्रस्ताव दिया था। उनके लिए केंद्र ने कई विकास परियोजनाएं भी शुरू करने की बात कही। जिनमें वामपंथी उग्रवाद से ग्रस्त क्षेत्रों में 17,600 किमी सड़कों को मंजूरी देना। केंद्र ने राज्यों को नियमित निगरानी के लिए हेलीकॉप्टर और मानव रहित हवाई वाहन उपलब्ध करवाना। सुरक्षा इंफ्रास्ट्रक्चर को बढ़ाने के लिए स्पेशल फंड्स जारी किए। इस मद में करीब 971 करोड़ रुपये की परियोजनाएं मंजूरी भी हुईं। इन परियोजनाओं में 250 किलेबंद पुलिस स्टेशन स्थापित करने का काम शुरू भी हुआ।

नक्सल प्रभावित क्षेत्रों के लिए सड़क आवश्यकता योजना को केंद्र सरकार ने आठ राज्यों आंध्र प्रदेश, बिहार, छत्तीसगढ़, झारखंड, मध्य प्रदेश, महाराष्ट्र, ओडिशा और उत्तर प्रदेश के 34 जिलों में लागू किया है। इस योजना में 5,362 किमी सड़कों का निर्माण हो भी चुका है। इसके अलावा नक्सल प्रभावित क्षेत्रों में मोबाइल कनेक्टिविटी बढ़ाने के लिए सरकार ने अगस्त 2014 में इन क्षेत्रों में मोबाइल टावरों की स्थापना को भी मंजूरी दी। अब तक 4885 मोबाइल टावर लगाए गए हैं। दूसरे चरण में 2,542 मोबाइल टावर और लगाए जा रहे हैं। सबसे बड़ी बात यह है कि सरकार ने वामपंथी उग्रवाद के पीड़ित परिवारों के लिए मुआवजे को 2017 में 5 लाख से बढ़ाकर 20 लाख कर दिए हैं और अब इसमें बढ़ोतरी करके 40 लाख कर दिए हैं। लेकिन नक्सली फिर भी नहीं मान रहे। तभी हार कर अब उनके खिलाफ 'पुलिस टेक्नोलॉजी मिशन' शुरू हुआ है। ताकी इनपर अंतिम प्रहार किया जाए। कांकेर मुठभेड़ उसी का हिस्सा है।

शब्द की अपार शक्ति

ओम प्रकाश मंजुल
पूरनपुर, पीलीभीत

शब्द में अपार शक्ति होती है। शब्द अक्षर से बनता है और अक्षर का अर्थ होता है, 'जिसका क्षय या क्षरण न हो'। मुंह से निकली बात सबसे दूर,यानि क्षितिज तक जाती है। इसका कभी अंत नहीं होता। इसीलिए 'बातहिं हाथी पाइए, बातहिं हाथी पांव', कहा जाता है। एक राजा का बूढ़ा मरणासन्न हाथी था। उसने राज्य में मुनादी कराई, कि उसका हाथी जिसके भी खेत में सुबह को हुआ करे या पाया जाए वह तत्काल राजा को सूचना दे, अन्यथा उसे मृत्यु-दंड दिया जाएगा। पर, खबरदार! कोई भी उसे हाथी की मौत की खबर न दे। हाथी के मरने की सूचना देने वाले को भी मौत की सजा दी जाएगी। बूढ़ा हाथी,ऊपर से उसकी मरणासन्न स्थिति, सो उसको तो निकट भविष्य में मरना ही था। अस्तु, किसी सुबह को एक ईख के खेत में वह मृत पाया गया। खेत वाले ने सुबह को जब अपने खेत में राजा का हाथी मरा पाया,तो उसके प्राण ही सूख गये,काटो तो खून नहीं। उसके पुत्र ने उसकी परेशानी का कारण पूछा, तो किसान ने सारा माजरा बताया। पुत्र अति प्रतिभावान था। उसने पिता को घर पर ही रोक दिया और स्वयं राजा के पास जाकर राजा से कहा, "महाराजाधिराज! की जय हो! आपके चरणों में प्रणामोपरान्त निवेदन है, कि शाही हाथी मेरे खेत में है। पर, वह न हिल-डुल रहा है,न चल-फिर रहा है, न खा-पी रहा है,और न सांस ही ले रहा है।" राजा उसका आशय समझ गया। राजा ने लड़के के वाकचातुर्य पर रीझ कर उसे अपना मंत्री बना लिया। बात की भांति का एक उदाहरण देखिए- 'पानी का कम प्रयोग कीजिए' और 'कम पानी का प्रयोग कीजिए' दोनों वाक्यों में जमीन-आसमान जैसा अंतर है। बात कहने के तनिक से अंतर या लापरवाही से दोनों बातों के बीच अंतर उपस्थित हो जाता है। देखें- बहुधा स्कूल वाहनों के पीछे लिखा होता है, 'सावधान! बच्चे उतर रहे हैं'। इसे पढ़ कर पीछे वाले वाहन का चालक अपने वाहन को सावधानीपूर्वक नियंत्रण योग्य गति में चलाता है। जबकि इसी वाक्य को, यद्यपि उसी भावना के साथ,नाम मात्रेण इतनी लापरवाही के साथ,कि संबोधनसूचक चिन्ह,(!) को लुप्त करके,यूं लिख दिया जाए (जो वाहनों पर अक्सर लिखा होता है), 'सावधान बच्चे उतर रहे हैं', तो इसका अर्थ ही उलट जाता है। यानि अर्थ का यह अनर्थ हो जाता है, कि पीछे वाले वाहन के चालक को अब वाहन की गति और ड्राइविंग को लेकर अधिक सजगता बरतने की आवश्यकता नहीं है, क्योंकि आगे वाले वाहन से उतरने वाले बालक स्वयं सावधान और होशियार हैं।

उपर्युक्त उदाहरणों से हम सहज ही इस निष्कर्ष पर पहुंचते हैं,कि हर शब्द का एक स्थानीय मान होता है। जैसे 333 (तीन सौ तैंतीस) में 3 का अंक ही 3 बार आया है, पर इकाई पर रखे अंक 3 (तीन) की कीमत जहां मात्र 3(तीन) है,वहीं सैकड़ा के स्थान पर स्थित 3 का मूल्य 300 (तीन सौ) है।

हाथरस सुरक्षित सीट है, लेकिन भाजपा के इस गढ़ में सपा और बसपा कभी चुनाव नहीं जीत पाई हैं। दोनों दल पहली जीत के लिए तरस रहे हैं। ऐसे में बड़ा सवाल है कि सपा जो यहां पिछले कुछ चुनावों से भाजपा का मुकाबला कर रही है, क्या इस बार नए, अनजान और बाहरी प्रत्याशी की बदौलत भाजपा को पूरे दमखम से चुनौती दे पाएगी। यह सवाल इसलिए है कि क्योंकि इस बार उसके वरिष्ठ नेता रामजी लाल सुमन मैदान में नहीं हैं। भाजपा ने दो बार से जीत रहे अपने मौजूदा सांसद का टिकट काटकर राजस्व राज्यमंत्री को मैदान में उतारा है। बसपा ने भी इस सीट पर नया प्रत्याशी दिया है। ऐसे में मुकाबला रोचक भी हो सकता है।

हाथरस के भगवा गढ़ में सपा-बसपा बेबस!

मनोज त्रिपाठी

हाथरस में 1962 में पहली बार लोकसभा चुनाव हुए थे, जिसमें कांग्रेस ने जीत दर्ज की थी। इसके बाद 1967 और 1971 के चुनाव में भी कांग्रेस जीतती रही। लेकिन जनता पार्टी की लहर में 1977 में भारतीय लोक दल के प्रत्याशी ने जीत हासिल की। 1980 में भी जनता पार्टी ने इस सीट पर कब्जा बनाए रखा, लेकिन 1984 में कांग्रेस ने फिर वापसी की। 1989 में जनता दल क जीत मिली। 1991 के बाद से ही ये सीट भारतीय जनता पार्टी का गढ़ बन गई। 1991, 1996, 1998, 1999 और 200 के लोकसभा चुनावों में भाजपा ने लगातार अपनी जीत का परचम फहराया। 1996 से 2004 तक भाजपा के के कृष्ण लाल दिलेर यहां के सांसद रहे। 2009 में इस सीट से राष्ट्रीय लोकदल का उम्मीदवार जीता। हालांकि तब रालोद-भाजपा का गठबंधन था।

2009 में रालोद की उम्मीदवार सारिका सिंह ने 2,47,927 वोट पाकर जीत हासिल की थी। दूसरे स्थान पर बसपा के राजेंद्र कुमार रहे थे, जिन्हें 2,11,075 वोट मिले थे। सारिका सिंह ने 36 हजार से ज्यादा मतों से जीत हासिल की थी। लेकिन इसके बाद पिछले दो चुनावों से यहां पर भारतीय जनता पार्टी का वर्चस्व है। पूर्व सांसद कृष्ण लाल दिलेर के बेटे राजवीर सिंह दिलेर ने भाजपा के टिकट पर 2014 और 2019 में यहां कमल खिलाया। दोनों चुनाव में राजवीर सिंह दिलेर का समाजवादी पार्टी के रामजी लाल सुमन से मुकाबला हुआ और भाजपा ने यह सीट जीत ली। हाल ही में समाजवादी पार्टी ने रामजीलाल सुमन को राज्यसभा में भेज दिया है।

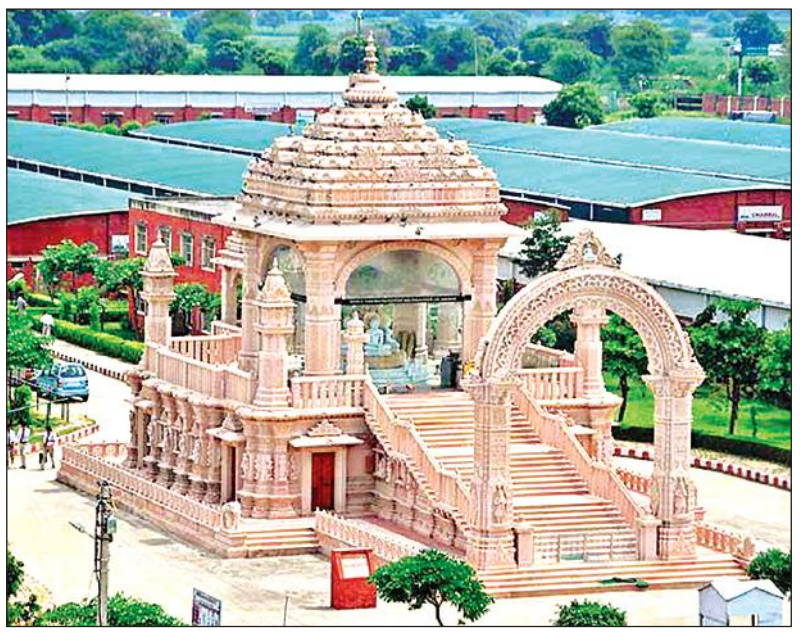

- सपा और बसपा दोनों आज तक इस सुरक्षित सीट पर कभी चुनाव नहीं जीत सकीं और पहली जीत दर्ज करने के लिए तरस रही हैं
- भाजपा से मौजूदा सांसद की जगह अलीगढ़ की खैर विधानसभा सीट से विधायक और राजस्व राज्यमंत्री अनूप वाल्मीकि मैदान में

हींग, मुरब्बा और हैंडलूम उद्योग है शहर की पहचान

- हाथरस का नाम आते ही हींग की सुगंध के साथ याद आते हैं हास्य-व्यंग के कवि काका हाथरसी। चुनावों को लेकर काका हाथरसी की एक कविता हाथरस की हालत पर बिल्कुल सही नजर आती है। काका ने कहा था, ।। अगर चुनावी वादे पूरे करे सरकार, इंतजार के सब मजे हो जाएं बेकार ।। हाथरस को उद्योग नगरी के साथ हींग की नगरी भी कहा जाता है। हींग के अलावा यहां रंग, अचार, मुरब्बा, हैंडलूम का घर-घर काम होता है। शुद्ध देशी घी और मिठाइयां भी इस शहर की पहचान हैं। हींग को इस जिले में उत्तर प्रदेश सरकार की एक जिला उत्पाद योजना में भी शामिल किया गया है। हाथरस लोकसभा क्षेत्र अनुसूचित जाति के लिए सुरक्षित है। हाथरस जिले का गठन 3 मई 1997 को अलीगढ़, मथुरा और आगरा जिले के कुछ हिस्सों को मिलाकर किया गया था। मायावती सरकार में इस जिले का नाम गौतम बुद्ध की माता के नाम पर महामाया नगर रखा गया था। लेकिन साल 2012 में सपा की सरकार आने पर जिले का नाम फिर से हाथरस कर दिया गया था।

समस्याएं और मुद्दे

- जिले में हींग की 60 से अधिक फैक्ट्रियां हैं, लेकिन हींग की टेस्टिंग लैब नहीं है। टेस्टिंग के लिए व्यापारियों को सैंपल आगरा और दिल्ली भेजना पड़ता है।
- ट्रांसपोर्ट नगर बनाने के मुद्दे का समाधान नहीं होने से ट्रांसपोर्टर अपने लोडर, मेटाडोर, ट्रक आदि सड़क किनारे खड़े करने को मजबूर हैं।
- यातायात जाम की समस्या से मुख्य बाजार में रोज लोगों को जूझना पड़ता है। पार्किंग नहीं होने और अतिक्रमण के कारण जाम लगता है।
- तमाम मोहल्लों में पानी, गंदगी और जलभराव से लोग परेशान हैं, दो माह पहले महिलाओं ने पानी की टंकी पर चढ़कर प्रदर्शन किया था।

जातीय गणित (अनुमानित)

जाटव	2.75 लाख
जाट	2.0 लाख
क्षत्रिय	2.0 लाख
धनगर	01 लाख,
मुस्लिम	1.5 लाख
ब्राह्मण	1.60 लाख
यादव	01 लाख
कोरी, धोबी, वाल्मीकि, कुशवाहा, अहेरिया	3.0 लाख

इस बार भाजपा, सपा और बसपा तीनों के नए प्रत्याशी

- हाथरस सुरक्षित लोकसभा क्षेत्र वास्तव में मुस्लिम-जाट वोटर बाहुल्य क्षेत्र है। इस बार के चुनाव में यहां नए प्रत्याशी किस्मत आजमा रहे हैं। समाजवादी पार्टी से जसवीर वाल्मीकि चुनाव लड़ रहे हैं। वह सहारनपुर के रहने वाले हैं। जसवीर वाल्मीकि को सपा ने 2017 के विधान सभा चुनाव में सहारनपुर की सुरक्षित सीट रामपुर मनिहारान से प्रत्याशी बनाया था। लेकिन कांग्रेस के साथ गठबंधन में यह कांग्रेस के खाते में जाने से वह चुनाव नहीं लड़ पाए थे। मूलरुप से मुजफ्फरनगर के कस्बा पुरकाजी के रहने वाले जसवीर वाल्मीकि काफी समय से समाजवादी पार्टी से जुड़े हैं। भाजपा ने इस बार मौजूदा सांसद राजवीर सिंह दिलेर के स्थान पर अलीगढ़ की खैर विधानसभा सीट से विधायक और प्रदेश के राजस्व राज्यमंत्री अनूप प्रधान वाल्मीकि को प्रत्याशी बनाया है। बसपा से हेमबाबू धनगर चुनाव मैदान में हैं। वह पेशे से साफ्टवेयर इंजीनियर हैं। तीनों दलों के उम्मीदवार मतदाताओं को अपने पक्ष में करने के लिए लगातार प्रयास कर रहे हैं और देर रात तक प्रचार कर रहे हैं।

जाटव-जाट और क्षत्रिय-ब्राह्मण हार-जीत का समीकरण तय करने में रहते आगे

- हाथरस लोकसभा सीट के मतदादाताओं की संख्या 18 लाख 64 हजार 320 है। इनमें 8,54,512 पुरुष मतदाता हैं। महिला मतदाताओं की संख्या 10,09,746 तथा थर्ड जेंडर के मतदाता 62 हैं। जातीय समीकरण के लिहाज से यहां जाटव समाज के मतदाता सबसे ज्यादा हैं। जाटव मतदाता दो लाख 75 हजार, धनगर बिरादरी के मतदाता करीब एक लाख, 85 हजार कोरी, 80 हजार धोबी, 40 हजार वाल्मीकि, एक लाख के आसपास यादव, 60 हजार कुशवाहा और 30 हजार अहेरिया बिरादरी के मतदाता होने का अनुमान लगाया जाता है। लेकिन डेढ़ लाख मुस्लिम और दो लाख के करीब जाट मतदाता हर चुनाव में निर्णायक भूमिका निभाते हैं। हालांकि लोकसभा क्षेत्र में दो लाख क्षत्रिय और एक लाख 60 हजार ब्राह्मण तथा सवा लाख वैश्य बिरादरी के मतदाता भी हैं। इन्हें भाजपा का परंपरागता वोटर माना जाता है।

विधानसभा की चार सीटों पर भाजपा काबिज, एक सीट रालोद के पास

हाथरस लोकसभा क्षेत्र के अंतर्गत 5 विधानसभा सीटें छर्रा, इगलास, हाथरस, सादाबाद और सिकंदराराऊ आती हैं। इनमें से चार विधानसभा सीटों पर वर्तमान में भाजपा का कब्जा है, जबकि सादाबाद सीट रालोद के पास है।

2019 का परिणाम

दल	प्रत्याशी	प्राप्त मत
भाजपा	राजवीर दिलेर	6,84,299
सपा	रामजी लाल सुमन	4,24,091
कांग्रेस	त्रिलोकी राम	23,926

2014 का जनादेश

दल	प्रत्याशी	प्राप्त मत
भाजपा	राजवीर दिलेर	5,44,252
सपा	रामंजीलाल सुमन	1,80,889
बसपा	मनोज सोनी	2,17,887
रालोद	निरंजन धनगर	86,108

बसपा के कदम पर सपा और भाजपा की निगाह

नईमुर्रहमान, महोबा

हमीरपुर- महोबा सीट

- भाजपा के पुष्पेंद्र सिंह चंदेल हैट्रिक लगाने के लिए कर रहे हैं कड़ी मेहनत
- सपा से अजेंद्र सिंह राजपूत मैदान में हैं, बसपा ने चेहरा अभी घोषित नहीं किया

अमृत विचार। हमीरपुर-महोबा संसदीय सीट पर सपा और भाजपा ने उम्मीदवार तो उतार दिए पर बसपा ने अपने पत्ते अभी नहीं खोले हैं। जीत की हैट्रिक लगाने को आतुर भाजपा के सांसद एवं उम्मीदवार पुष्पेंद्र सिंह चंदेल को जहां बसपा के चेहरे का बेसब्री से इंतजार है तो सपा की निगाह भी बसपा के कदम पर टिकी हुई है। देखना यह है कि बसपा इस सीट से किसे अपना महावत चुनती है।

भाजपा ने मोदी लहर में 2014 व 2019 में बुंदेलखंड की सभी सीटों पर जीत दर्ज किया था। इस बार भी पार्टी की कोशिश है कि पिछले इतिहास को दोहराया जाए। इसीलिए पार्टी लगातार बूथ स्तर पर काम कर रही है। अगर बात करें हमीरपुर- महोबा की तो इस संसदीय सीट पांच विधानसभा सीटों पर भाजपा का कब्जा है। इससे भी पार्टी का पलड़ा इस चुनाव में भारी नजर आ रहा है लेकिन सपा ने इस चुनाव में बड़ा दांव चला है। पार्टी ने लोध जाति के अजेंद्र सिंह राजपूत को मैदान में उतार कर भाजपा की टेंशन बढ़ा दी है। यहां की चरखारी और राठ विधानसभा क्षेत्र में लोधों का वर्चस्व है। हालांकि राजपूत मतदाताओं की संख्या भी कम नहीं है। पहले यहां लोध जाति के ही ज्यादातर सांसद हुआ करते थे लेकिन तिंदवारी के जुड़ जाने के बाद स्थिति बदल गई। बसपा किसी ब्राह्मण चेहरे पर यहां दांव लगा सकती है। हालांकि वह कौन होगा अभी तय नहीं है।

सिर्फ एक बार लगी हैट्रिक

- 1952 से 1962 तक हुए तीन चुनावों कांग्रेस के मनुलाल द्विवेदी ही लगातार तीन बार जीते, जबकि कांग्रेस 1952 से 1971 तक लगातार पांच बार जीती थी। मनुलाल के बाद किसी भी उम्मीदवार ने यहां से जीत की हैट्रिक नहीं लगाई। भाजपा के पुष्पेंद्र सिंह चंदेल को यह मौका मिल सकता है। सपा और बसपा ने जब 2019 में गठबंधन किया तो यह लगा था कि भाजपा इस सीट को गंवा देगी, लेकिन तमाम कोशिश के बाद भी बसपा के दिलीप कुमार सिंह यहां से जीत नहीं पाए थे। इस बार कांग्रेस और सपा का गठबंधन है। जल्द ही यहां राहुल गांधी का रोड शो, प्रियंका गांधी और अखिलेश यादव की जनसभा भी होनी है। हालांकि प्रधानमंत्री नरेंद्र मोदी भी यहां के मतदाताओं को भाजपा के पक्ष में मोड़ने के लिए जनसभा करेंगे।

2007 में विधानसभा चुनाव हार गए थे चंदेल

- 2007 के विधानसभा चुनाव में भाजपा के टिकट पर मैदान में उतरे पुष्पेंद्र सिंह चंदेल बसपा प्रत्याशी राकेश गोस्वामी से हार गए थे। 2012 के विधानसभा चुनाव में पुष्पेंद्र सिंह को पार्टी ने टिकट नहीं दिया था। तब आशंका जताई गई थी कि वह भाजपा छोड़ देंगे पर उन्होंने ऐसा नहीं किया। परिणाम स्वरूप 2014 में उन्हें लोकसभा का टिकट टिकट मिला और वे जीते भी।

परिवारवाद : अगली पीढ़ी ने संभाली सियासत की कमान

- लोकसभा चुनाव में सपा अध्यक्ष अखिलेश की पत्नी से लेकर चचेरे भाई और भतीजे तक मैदान में

लखनऊ। भाजपा के 400 पार चुनावी अभियान की अगुवाई कर रहे प्रधानमंत्री नरेंद्र मोदी ने परिवारवाद पर प्रहार करके कांग्रेस, सपा, राजद, शिवसेना, एनसीपी, द्रुमुक और टीएमसी जैसे दलों को कठघरे में खड़ा किया था। विपक्ष के जवाब देने पर भाजपा ने 'मोदी का परिवार' से पलटवार करके इस मुद्दे पर बढ़त बना ली थी। उत्तर प्रदेश में समाजवादी पार्टी इस बार के लोकसभा चुनाव में परिवारवाद का सबसे बड़ा उदाहरण बन गई है। इटावा के सैफई गांव से निकलकर मुख्यमंत्री की कुर्सी तक पहुंचे मुलायम सिंह यादव के परिवार की अगली पीढ़ी राजनीति की कमान संभाल चुकी है।

प्रदेश के मुख्यमंत्री रहे स्व. मुलायम सिंह यादव के पुत्र अखिलेश यादव ने जहां समाजवादी पार्टी की कमान संभाल रखी है और विधानसभा में नेता प्रतिपक्ष हैं, वहीं लोकसभा चुनाव में उनकी पत्नी से लेकर चचेरे भाई और भतीजे तक मैदान में हैं। अखिलेश यादव ने इस बार लोकसभा चुनाव नहीं लड़ने का फैसला किया है। लेकिन उनके परिवार के दो सदस्य राजनीतिक पारी शुरू कर रहे हैं। अखिलेशके चाचा शिवपाल यादव के बेटे आदित्य यादव का राजनीतिक करियर बदायूं सीट से शुरू हो रहा है। पहले बदायूं लोकसभा क्षेत्र से धर्मेंद्र, फिर शिवपाल यादव और अंत में उनका नाम फाइनल हुआ था। शिवपाल जसवंतनगर सीट से विधायक हैं। उन्होंने बदायूं में खुद चुनाव नहीं लड़कर अपने पुत्र आदित्य को आगे बढ़ाया है। यहां आदित्य का मुकाबला बाजरा के दुर्विजय सिंह शाक्य से हो रहा है।

अखिलेश यादव की पत्नी डिंपल यादव मैनपुरी लोकसभा सीट से चुनाव लड़ रही हैं। मुलायम के निधन के बाद उपचुनाव में मैनपुरी सीट डिंपल यादव ने जीती थी। यहां उनका मुकाबला भाजपा के ठाकुर जयवीर सिंह से है। डिंपल यादव के सामने 28 साल से सपा का गढ़ बनी मैनपुरी सीट बचाने की चुनौती है।

मुलायम सिंह यादव के भतीजे धर्मेंद्र यादव एक बार फिर से आजमगढ़ लोकसभा सीट पर दांव आजमा रहे हैं। 2019 में यहां से अखिलेश यादव जीते थे। बाद में विधानसभा चुनाव जीतकर उन्होंने सीट छोड़ी तो उपचुनाव हुआ, जिसमें भाजपा के दिनेश लाल यादव निरहुआ सांसद बन गए। धर्मेंद्र यादव को हार मिली थी। वह उस हार का बदला लेने को आतुर हैं।

अखिलेश ने अपने चाचा प्रो. रामगोपाल यादव के बेटे अक्षय यादव को फिरोजाबाद सीट से इतारा है। अक्षय के खिलाफ भाजपा से ठाकुर विश्वदीप सिंह मैदान में हैं।

कन्नौज सीट से अखिलेश ने भतीजे और लालू यादव के दामाद तेज प्रताप यादव को मौका दिया है। तेज प्रताप का मुकाबला भाजपा सांसद सुब्रत पाठक से है।

उपलब्धि गिनाई मेरठ में भाजपा उम्मीदवार अरुण गोविल के समर्थन में मुख्यमंत्री योगी आदित्यनाथ ने रोड शो किया। उन्हें देख कार्यकर्ता अबकी बार चार सौ पार का नारा लगाते रहे।

सपा को आरक्षण का विरोधी बताकर साधा दलित वोट बैंक

चुनाव डेस्क

मेरठ में आयोजित कार्यक्रम में बसपा प्रमुख मायावती को मुकुट भेंट करते नेता।

मेरठ। बसपा अध्यक्ष और प्रदेश की पूर्व मुख्यमंत्री मायावती ने यहां आरक्षण का मुद्दा उठाते हुए आरोप लगाया कि सपा नहीं चाहती है कि एससी- एसटी वर्ग के लोगों को आरक्षण का लाभ मिले। मेरठ से पार्टी प्रत्याशी देवव्रत त्यागी के समर्थन में जनसभा को संबोधित करते हुए मायावती ने दावा किया कि उनकी पार्टी केंद्र की सत्ता में आयी तो पश्चिमी उत्तर प्रदेश को अलग राज्य बनाया जाएगा। उन्होंने भाजपा व कांग्रेस पर निशाना साधते हुए कहा कि सरकारी नौकरियों में एससी-एसटी का आरक्षण वर्षों से पूरा नहीं हुआ। प्रदेश में जब सपा सरकार थी तब एससी-एसटी वर्ग के सरकारी कर्मचारियों को पदोन्नति में आरक्षण बिल्कुल खत्म कर दिया था। बसपा प्रमुख ने मतदाताओं को सचेत करते हुए कहा कि क्या एससी-एसटी वर्ग के कर्मचारी ऐसी पार्टी को वोट देकर अपना वोट खराब करेंगे, जो आपके आरक्षण को खत्म करने में लगी है। पूर्व मुख्यमंत्री ने कहा कि जब पदोन्नति में आरक्षण को प्रभावी बनाने के लिए राज्यसभा में बसपा संशोधन विधेयक लेकर आई तो सपा सांसदों ने इस बिल को फाड़ दिया था।

सियासत | मोदी लहर में भाजपा ने इस सीट पर किया था कब्जा, इस बार जीत की हैट्रिक लगाने की तैयारी में पार्टी

मछली शहर में भाजपा की मजबूत किलेबंदी तोड़ने की चुनौती

विनय जायसवाल, मऊ

बीपी सरोज।

कृपाशंकर सरोज।

प्रिया सरोज।

मछली शहर संसदीय सीट पर इस बार भाजपा ने जीत की हैट्रिक लगाने को मजबूत किलेबंदी की है। वर्तमान सांसद बीपी सरोज पर पार्टी ने फिर विश्वास जताया है। लगातार दो चुनावों से दूसरे नंबर पर रह रही बसपा इस बार हर हाल में जीत दर्ज करने की कोशिश कर रही है तो सपा- कांग्रेस गठबंधन ने भी चक्रव्यूह रच दिया है। पिछले चुनाव में मात्र 181 वोटों से बसपा यह सीट हार गई थी।

इस बार इस सीट पर मुकाबला काफी रोचक होने की उम्मीद है। सपा ने इस सीट पर कब्जा करने के लिए पूर्व सांसद एवं केराकत से विधायक तूफानी सरोज की बेटी प्रिया सरोज को चुनाव है तो बसपा ने पंजाब कैडर से रिटायर्ड आईएएस अफसर कृपा शंकर सरोज को। बेटी की जीत के लिए तूफानी सरोज लगातार क्षेत्र में भ्रमण कर रहे हैं। लोगों को यह बताने में जुटे हैं कि भाजपा पुनः सत्ता में आएगी तो संविधान बदल देगी और आरक्षण खत्म कर देगी। वे लगातार बसपा को भाजपा की बी टीम साबित करने में जुटे हुए हैं। बसपा उम्मीदवार भी सपा उम्मीदवार को कमजोर बता रहे हैं। यह मतदाताओं को समझाने की कोशिश कर रहे हैं कि बसपा की जीत रोकने के लिए ही सपा ने यहां से कमजोर प्रत्याशी दिया है। सपा को जहां पिछड़े, दलित और अल्पसंख्यक मतदाताओं पर भरोसा है तो बसपा के कृपा शंकर यह मानकर चल रहे हैं कि उनकी पार्टी की सर्वजन सुखाय की जो नीति है उसका लाभ उन्हें मिलेगा। परंपरागत वोटों के साथ ही अन्य जातियों के मतदाता भी उनका समर्थन करेंगे।

दलित और ओवीसी मतदाता निर्णायकः इस संसदीय सीट पर दलित और पिछड़ा वर्ग के मतदाता ही निर्णायक भूमिका में होते हैं। पिछड़ी जातियों में सर्वाधिक संख्या यादवों की है। 2019 के लोकसभा चुनाव में सुभासपा ने भाजपा के साथ गठबंधन नहीं किया था। तब इसका नुकसान भाजपा को हुआ था। पार्टी यह सीट भले ही जीत गई थी लेकिन जीत का अंतर मामूली था। सुभासपा प्रत्याशी ने इस सीट पर 11 हजार से अधिक वोट पाकर सपा- बसपा गठबंधन का खेल बिगाड़ा था। अबकी सुभासपा ने भाजपा का साथ मजबूती के साथ पकड़ा है।

181 वोटों से भाजपा को मिली थी जीत

- 2019 के लोकसभा चुनाव में भाजपा को बड़ी मुश्किल से जीत मिली थी। पार्टी उम्मीदवार बीपी सरोज बसपा उम्मीदवार से मात्र 181 वोटों से ही जीत पाए थे। तब बसपा- सपा का गठबंधन था। इस बार सपा और कांग्रेस का गठबंधन है। केराकत और मछलीशहर विधानसभा सीट पर सपा के विधायक हैं तो सुभासपा, मड़ियाहू में अपना दल और पिंडरा से भाजपा का विधायक है। 2019 में पिंडरा में मिली बढ़त की वजह से ही भाजपा को 181 मतों से जीत मिली थी। भाजपा न सिर्फ जीत के अंतर को बड़ा करना चाहती है बल्कि यह भी बताना चाहती है कि कि उसके विरुद्ध होने वाला कोई भी गठजोड़ कामयाब नहीं होगा।

विशेष राज्य का दर्जा और वाईएसआरसीपी के मुख्यमंत्री का कामकाज बना आंध्र प्रदेश में सबसे बड़ा चुनावी मुद्दा

त्रिकोणीय रण में फंसे जगन मोहन

चुनाव डेस्क

दो जून 2014 को आंध्र प्रदेश का बंटवारा करके इसके कुछ हिस्से को निकालकर तेलंगाना नया राज्य बनाया गया था। अब अमरावती आंध्र प्रदेश की राजधानी और विशाखापत्तनम सबसे बड़ा शहर है। विभाजन के बाद आंध्र प्रदेश में लोकसभा की 25 सीटें हैं। विधानसभा सीटों की संख्या 175 है। यहां से राज्यसभा के लिए 11 सांसद चुने जाते हैं। 2019 की तरह ही आंध्र प्रदेश में लोकसभा और विधानसभा के चुनाव साथ-साथ कराए जा रहे हैं। राज्य में 13 मई को वोट डाले जाएंगे। साल 2019 के विधान सभा चुनाव में जगन मोहन रेड्डी की पार्टी युवजन श्रमिक रायथू कांग्रेस पार्टी (वाईएसआरसीपी) के आगे सारे विरोधी ढेर हो गए थे। विधानसभा की 151 सीटों पर वाइएसआर कांग्रेस ने कब्जा कर लिया था, तो लोकसभा चुनाव में भी पार्टी शानदार प्रदर्शन करते हुए 22 सीटें जीतने में सफल रही थी। पिछली बार की तरह इस बार भी राज्य में वाइएसआर कांग्रेस अकेले चुनाव लड़ रही है, जबकि उसका मुकाबला करने के लिए एनडीए के बैनर तले भाजपा के साथ तेलगु देशम पार्टी (टीडीपी) और पवन कल्याण की जन सेना पार्टी है।

2019 के लोकसभा चुनाव में कांग्रेस और भारतीय जनता पार्टी जैसे राष्ट्रीय दलों का खाता तक नहीं खुला था, वहीं राज्य में मुख्य विपक्षी दल एन चंद्रबाबू नायडू की अगुवाई वाली तेलुगू देशम पार्टी (टीडीपी) को भी बड़ा झटका लगा। पार्टी महज तीन सीटों पर सिमट गई। टीडीपी को 2014 के चुनाव में राज्य में 15 सीटों पर जीत मिली थी। लेकिन वाइएसआर कांग्रेस की लहर के आगे एक दर्जन सीटें उसके हाथ से जाती रहीं। इस चुनाव में बहुजन समाज पार्टी ने भी किस्मत आजमाई थी लेकिन उसे कोई जीत नसीब नहीं हुई। फिल्म एक्टर पवन कल्याण की पार्टी जन सेना ने 18 सीटों पर उम्मीदवार उतारे थे, लेकिन एक भी सीट उसके खाते में नहीं आई।

- आंध्र प्रदेश में 13 मई को होगा लोकसभा और विधान सभा के लिए एक साथ मतदान
- इस बार टीडीपी-भाजपा-जनसेना ने गठबंधन करके बढ़ाई चुनौती, तो इंडी गठबंधन में कांग्रेस भी अगुवा
- 2019 के लोकसभा चुनाव में कांग्रेस और भाजपा का नहीं खुला था खाता, टीडीपी को लगा था बड़ा झटका

आंध्र प्रदेश लोकसभा

- वाईएसआरसीपी 49.1%
- टीडीपी 39.6%
- भाजपा 1.0 %
- कांग्रेस 1.3 %
- अन्य 9.0 %

2019 दलीय परिणाम

पार्टी	सीट	वोट
वाईएसआरसीपी	22	1,55,37,006
टीडीपी	03	1,25,15,345
भाजपा	00	3,03,985
कांग्रेस	00	4,06,977
अन्य	00	2,84,9221

1998
तेलगू देशम के लक्ष्मी पार्वती गुट से हाथ मिलाकर संयुक्त आंध्र प्रदेश में भाजपा ने चार सीटों के साथ 18 प्रतिशत वोट लेकर देश भर में सबको चौंका दिया था।

2014
में भारतीय जनता पार्टी ने तेलगू देशम पार्टी के साथमिलकर चुनाव लड़ा और दो सांसदों के साथ नौ विधायकों को जीत दिलाकर आधार बनाया

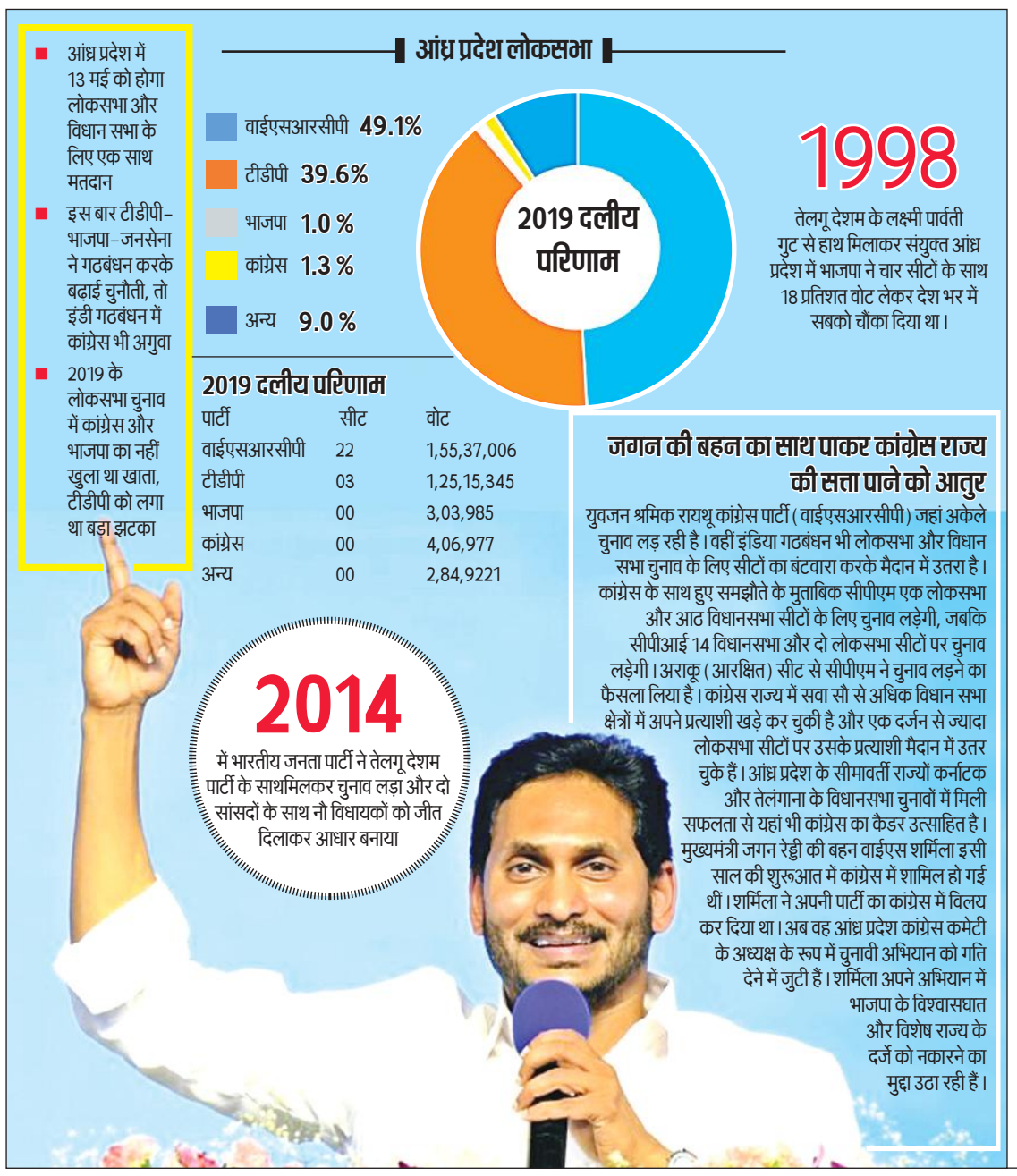

जगन की बहन का साथ पाकर कांग्रेस राज्य की सत्ता पाने को आतुर

युवजन श्रमिक रायथू कांग्रेस पार्टी (वाईएसआरसीपी) जहां अकेले चुनाव लड़ रही है। वहीं इंडिया गठबंधन भी लोकसभा और विधान सभा चुनाव के लिए सीटों का बंटवारा करके मैदान में उतरा है। कांग्रेस के साथ हुए समझौते के मुताबिक सीपीएम एक लोकसभा और आठ विधानसभा सीटों के लिए चुनाव लड़ेगी, जबकि सीपीआई 14 विधानसभा और दो लोकसभा सीटों पर चुनाव लड़ेगी। अराकू (आरक्षित) सीट से सीपीएम ने चुनाव लड़ने का फैसला लिया है। कांग्रेस राज्य में सवा सौ से अधिक विधान सभा क्षेत्रों में अपने प्रत्याशी खड़े कर चुकी है और एक दर्जन से ज्यादा लोकसभा सीटों पर उसके प्रत्याशी मैदान में उतर चुके हैं। आंध्र प्रदेश के सीमावर्ती राज्यों कर्नाटक और तेलंगाना के विधानसभा चुनावों में मिली सफलता से यहां भी कांग्रेस का कैडर उत्साहित है। मुख्यमंत्री जगन रेड्डी की बहन वाईएस शर्मिला इसी साल की शुरूआत में कांग्रेस में शामिल हो गई थीं। शर्मिला ने अपनी पार्टी का कांग्रेस में विलय कर दिया था। अब वह आंध्र प्रदेश कांग्रेस कमेटी के अध्यक्ष के रूप में चुनावी अभियान को गति देने में जुटी हैं। शर्मिला अपने अभियान में भाजपा के विश्वासघात और विशेष राज्य के दर्जे को नकारने का मुद्दा उठा रही हैं।

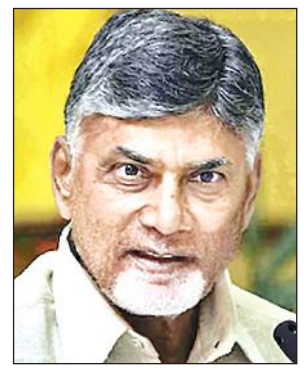
चंद्रबाबू नायडू।

शर्मिला रेड्डी।

आंध्र प्रदेश- 2014 लोकसभा का दलीय जनादेश

पार्टी	सीट	वोट	वोट %
टीडीपी	15	1,17,29,219	40 .5
वाईएसआरसीपी	08	1,31,31,029	45 .4
भाजपा	02	20,77,079	7 .2
अन्य	00	11,75,052	4 .1
कांग्रेस	00	8,22,614	2 .8

आंध्र प्रदेश विधानसभा चुनाव -2019 परिणाम

पार्टी	सीट	वोट	वोट %
वाईएसआरसीपी	152	15688569	49 .95
टीडीपी	22	12304668	39 .17
अन्य	01	3340394	10 .88

टीडीपी व जन सेना के साथ समझौते के बाद भाजपा 6 लोस व 10 विस सीटों पर मैदान में

- इस बार जगन मोहन रेड्डी को टक्कर देने के लिए यहां छह साल बाद एक बार फिर भाजपा ने टीडीपी नेता चंद्रबाबू नायडू के साथ हाथ मिलाया है। आंध्र प्रदेश के लिए भाजपा द्वारा विशेष श्रेणी का दर्जा मंजूर नहीं किए जाने पर नायडू वर्ष 2018 में एनडीए से बाहर चले गए थे और दोनों पार्टियों ने फिर कभी गठबंधन नहीं करने की कसम खाई थी। लेकिन सियासत में दोस्ती और दुश्मनी बदलती रहती है। गठबंधन के नए राजनीतिक समीकरणों के बाद अब भाजपा राज्य में 6 लोकसभा और 10 विधानसभा सीटों पर चुनाव लड़ेगी। तेलगुदेशम पार्टी (टीडीपी) 17 लोकसभा और 144 विधानसभा सीटों तथा पवन कल्याण की जनसेना 2 लोकसभा और 21 विधानसभा सीटों पर चुनाव लड़ेगी।

- **टीडीपी-जनसेना-भाजपा गठबंधन को चिरंजीवी का समर्थन दे सकता ताकत:** 2019 के विधानसभा चुनाव में टीडीपी को राज्य में करारी हार का सामना करना पड़ा था। पार्टी केवल 23 विधानसभा सीटें जीतने में सफल हो सकी थी। वाईएसआरसीपी ने 151 विधानसभा सीटें जीत ली थीं। जन सेना को एक विधानसभा क्षेत्र में सफलता मिली थी। इस बार विधानसभा और लोकसभा चुनाव के लिए मेगास्टार चिरंजीवी ने टीडीपी-जनसेना-भाजपा गठबंधन को अपना समर्थन दिया है। यूपीए-2 में मंत्री रहे चिरंजीवी आंध्र प्रदेश के विभाजन के बाद राजनीति में निष्क्रिय हो गए थे। उनके भाई और लोकप्रिय स्टार पवन कल्याण और उनकी पार्टी जनसेना एनडीए गठबंधन का पहले ही हिस्सा है। चिरंजीवी कापू जाति से आते हैं जो आंध्र में पिछड़ी जाति है। इस जाति का करीब 15% वोट माना जाता है। अगर यह वोट एनडीए गठबंधन को मिलता है तो न सिर्फ विधानसभा चुनाव बल्कि लोकसभा चुनाव में भी कई सीटों पर उलटफेर हो सकता है।
- **तेलंगाना के केसीआर जैसा हाल होने की जताई जा रही आशंका** : चुनाव रणनीतिकार प्रशांत किशोर ने 2019 के लोकसभा और विधानसभा चुनावों में वाईएसआरसीपी की जीत में महत्वपूर्ण भूमिका निभाई थी। उन्होंने इस बार के चुनावों में राजनीतिक समीकरणों, कामकाज और जनता की आकंक्षाओं के आधार पर मुख्यमंत्री वाईएस जगन मोहन रेड्डी के लिए अंधकारमय भविष्य की भविष्यवाणी की है। कुछ राजनीतिक जानकार भी आंध्र प्रदेश के चुनावों में जगन मोहन रेड्डी का इस बार तेलंगाना के केसीआर जैसा हाल होने की संभावना जता रहे हैं।

टीडीपी के साथ छोड़ने से 2019 में धड़ाम हो गया था भाजपा का वोट प्रतिशत

- एनडीए के सीट बंटवारे से साफ है कि भाजपा ने आंध्र प्रदेश में अपनी निरंतर अप्रासंगिकता को समाप्त करने के लिए टीडीपी और जनसेनी की लोकप्रियता पर निर्भर होने का फैसला किया है। टीडीपी के एनडीए से बाहर निकलने से 2019 के लोकसभा चुनाव में भाजपा का वोट शेयर धड़ाम हो गया था। 2014 के लोकसभा चुनाव में पार्टी को करीब 7 .20 प्रतिशत मत मिले थे। लेकिन 2019 के चुनाव में भाजपा का वोट बमुश्किल 1.0 प्रतिशत का आंकड़ा छूने में सफल हो पाया था।

भाजपा से टिकट कटने पर बिफरे लद्दाख के सांसद

चुनाव डेस्क

- मौजूदा सांसद जामयांग सेरिंग का टिकट काटकर ताशी ग्यालसन को दिया

नयी दिल्ली। भारतीय जनता पार्टी ने लद्दाख के मौजूदा सांसद जामयांग सेरिंग नामग्याल का टिकट काटकर मंगलवार को इस केंद्र शासित प्रदेश की एकमात्र लोकसभा सीट से ताशी ग्यालसन को प्रत्याशी बनाने की घोषणा की। नामग्याल ने इस घटनाक्रम पर बगावती सुर में प्रतिक्रिया दी और कहा कि जल्द ही वह अपने अगले कदम की घोषणा करेंगे। ग्यालसन मौजूदा समय में लेह स्थित लद्दाख स्वायत्त पहाड़ी विकास परिषद के अध्यक्ष-सह-प्रमुख कार्यकारी पार्षद हैं। भाजपा द्वारा लद्दाख लोकसभा सीट से उम्मीदवार की घोषणा किए जाने के बाद नामग्याल ने कहा कि पूरे केंद्र शासित प्रदेश से उनके समर्थक इस फैसले पर असहमति व्यक्त कर रहे हैं। भाजपा द्वारा टिकट काटे जाने के बाद अपने बयान में नामग्याल ने कहा, आज, भाजपा ने लद्दाख लोकसभा सीट से मौजूदा सांसद को बदलकर नए उम्मीदवार की घोषणा कर दी। इस दौरान कोई पारदर्शी कारण और पुख्ता तर्क नहीं दिया गया। नामग्याल ने कहा कि उन्होंने प्रतिबद्ध कार्यकर्ता के साथ हुए इस अन्याय को लेकर अपनी असहमति उचित माध्यम से पार्टी नेतृत्व को पहुंचा दी है। पूरे लद्दाख से सैकड़ों भाजपा कार्यकर्ता और मेरे समर्थकों ने इस फैसले को लेकर अपनी असहमति जताई है। नामग्याल ने कहा, ''हम बारीकी से स्थिति का आकलन करेंगे और लद्दाख के लोगों के हित को सबसे आगे रख कर अगले कदम पर फैसला करेंगे। मैं सभी समर्थकों के प्रति उनके समर्थन के लिए आभार व्यक्त करता हूं। नामग्याल 2019 में संविधान के अनुच्छेद 370 को निरस्त करने और लद्दाख को एक अलग केंद्र शासित प्रदेश बनाने के नरेन्द्र मोदी सरकार के फैसले का बचाव करने के लिए लोकसभा में दिए भाषण के वायरल होने के बाद सुर्खियों में आए थे। नामग्याल को हटाने का भाजपा का फैसला लेह में बौद्धों के एक वर्ग के बीच सत्तारूढ़ दल के प्रति नाराजगी के बीच आया है। स्थानीय सूत्रों ने कहा कि ग्यालसन पेशे से एक वकील हैं। उन्होंने बताया कि ग्यालसन इस सीट पर भाजपा की पकड़ बनाए रखने के लिए बेहतर स्थिति में हैं, जिसमें मुस्लिम बहुल कारगिल भी शामिल है। लद्दाख सीट पर 20 मई को मतदान होगा।

दूसरे चरण में नितीश के साथ कांग्रेस की परीक्षा

दिग्विजय सिंह

अमृत विचार। लोकसभा चुनाव के दूसरे चरण में बिहार की पांच लोकसभा सीटों पर मतदान होगा। मुख्यमंत्री नितीश कुमार की प्रतिष्ठा भी इस चरण में फंसी हुई है। 2019 में किशनगंज सीट पर कांग्रेस जीती थी जबकि बांका, पूर्णिया, भागलपुर व कटिहार सीट पर जदयू काबिज है। जदयू मुखिया एवं मुख्यमंत्री नितीश कुमार ने भागलपुर से सांसद अजय कुमार मंडल, कटिहार से सांसद दुलाल गोस्वामी, पूर्णिया से सांसद संतोष कुशवाहा और बांका से सांसद गिरिधारी यादव को पुनः मौका दिया है तो किशनगंज से उम्मीदवार बदल दिया है। यहां से मुजाहिद आलम जदयू से चुनाव लड़ रहे हैं।

पप्पू यादव की चुनौती ने पूर्णिया में बिगाड़ा राजद का खेल: अपनी जन अधिकार पार्टी लोकतांत्रिक का कांग्रेस में विलय करने वाले पप्पू यादव अब इंडिया गठबंधन की ही मुसीबत बन गए हैं। महागठबंधन में यह सीट राष्ट्रीय जनता दल के कोटे में है लेकिन राजेश रंजन उर्फ पप्पू यादव ने यहां से निर्दलीय उम्मीदवार के रूप में मैदान में उतर कर राजद उम्मीदवार के माथे पर भी बल ला दिया है। वह कांग्रेस जिंदाबाद के नारे तो लगा रहे हैं लेकिन सहयोगी पार्टी राजद और उसके मुखिया को कोसने से भी नहीं हिचक रहे हैं। यहां जदयू सांसद संतोष कुशवाहा और राजद प्रत्याशी बीमा भारती के बीच मुख्य मुकाबला है लेकिन पप्पू यादव इसे त्रिकोणीय बना रहे हैं। दो बार मधेपुरा और तीन बार पूर्णिया से सांसद रहे पप्पू यादव राजद के वोटों में सेंधमारी कर रहे हैं।

इसका सीधा लाभ जदयू को मिलता दिख रहा है, जबकि पूर्णिया सीट पर लगातार दो बार के जदयू सांसद संतोष कुशवाहा को हराने के लिए राजद ने उनकी ही पार्टी की विधायक बीमा भारती को मैदान में उतारा है। बीमा जदयू से बगावत कर राजद में शामिल हुईं थीं। उधर, पप्पू यादव को उम्मीद थी कि राजद- कांग्रेस में सीटों के बंटवारे में यह सीट कांग्रेस के खाते में जाएगी। इसी चाहत में उन्हेंने अपनी पार्टी का विलय कांग्रेस में कर दिया था। लेकिन लालू प्रसाद यादव ने यह सीट कांग्रेस को न देकर अपने पास रख ली थी।

बिहार के मुख्यमंत्री नीतिश कुमार।

समाजवादियों का गढ़ बांका का रणक्षेत्र

- बांका सीट समाजवादियों का गढ़ रही है। यहां से जदयू ने अपने सांसद गिरधारी यादव को मौका दिया है जबकि राजद ने पूर्व सांसद जयप्रकाश नारायण यादव को समर में उतारा है। मोदी लहर को धता बताते हुए जयप्रकाश 2014 का चुनाव जीत गए थे लेकिन 2019 में जदयू के गिरधारी यादव ने कड़े मुकाबले में हराया था। गिरधारी चौथी बार सांसद बनने के लिए मैदान में हैं। यहां यादव मतदाताओं की संख्या करीब तीन लाख है तो राजपूत मतदाता भी साढ़े तीन लाख के करीब हैं। कुर्मी और कुशवाहा वोटों पर जदयू की निगाह है। राजपूत मतदाता निर्णायक साबित होते हैं।

कटिहार में हार का बदला लेने के लिए तारिक अनवर ने बिछाया जाल

- कटिहार सीट पर इस बार मुकाबला कांटे का है। यहां अल्पसंख्यक मतदाता निर्णायक भूमिका में हैं। 2019 की मोदी लहर में यहां से जदयू के दुलाल चंद्र गोस्वामी जीते थे। उन्होंने कांग्रेस के तारिक अनवर को हराया था। तारिक अनवर इस सीट से चार बार सांसद रह चुके हैं। 2014 की मोदी लहर में भी वे इस सीट को जीतने में कामयाब रहे थे। लोकसभा क्षेत्र में छह विधानसभा क्षेत्र हैं। इनमें से दो पर भाजपा, दो पर कांग्रेस, एक पर जदयू और एक सीट पर भाकपा माले का कब्जा है। तारिक अनवर लगातार मतदाताओं के बीच यह बताने में जुटे हैं कि क्षेत्र का विकास वे ही कर सकते हैं।

किशनगंज में कांग्रेस को कमजोर करने में लगी एआईएमआईएम की चुनौती

- किशनगंज लोकसभा सीट मुस्लिम बाहुल्य है। यहां एआईएमआईएम प्रमुख ओवैसी का जबरदस्त प्रभाव है। 2019 के लोकसभा चुनाव में उनकी पार्टी के उम्मीदवार को यहां तीन लाख वोट मिले थे। पार्टी ने यहां से फिर उम्मीदवार उतारा है। कांग्रेस ने 2019 में जीते मोहम्मद जावेद पर पुन: दांव लगाया है। 2009 और 2014 में यहां से कांग्रेस के असरारुल हक जीते थे। जदयू ने मुजाहिद आलम को कांग्रेस के मुकाबले उतारा है। यह सीट कांग्रेस का गढ़ है, लेकिन 1999 में यहां से भाजपा के शहनवाज हुसैन भी जीत चुके हैं। माना जा रहा है कि इस बार एआईएमआईएम का उम्मीदवार और अच्छे ढंग से लड़ा तो जदयू की जीत तय है।

अकोला से प्रकाश आंबेडकर को तीसरी जीत की तलाश

मुंबई। महाराष्ट्र की अकोला लोकसभा सीट से डॉ. बाबासाहेब आंबेडकर के पौत्र और वंचित बहुजन विकास आघाड़ी के प्रमुख प्रकाश आंबेडकर चुनाव लड़ते हैं। यहां से आंबेडकर ने 11 बार लोकसभा का चुनाव लड़ा और दो बार जीतकर संसद में पहुंचे। 2004 से इस सीट पर भाजपा लगातार जीत हासिल कर रही है। इस बार भी त्रिकोणीय मुकाबले की संभावना है। यहां हिंदीभाषी और मुस्लिम मतदाता निर्णायक भूमिका में हैं।

11
बार लोकसभा का चुनाव लड़ने वाले आंबेडकर दो बार जीतकर पहुंचे हैं संसद

अकोला सीट को त्रिकोणीय मुकाबले के लिए जाना जाता है। इस चुनाव क्षेत्र में 1984 में कांग्रेस प्रत्याशी तिकोने मुकाबले में ही जीती था। भाजपा ने 1989 में पहली बार विजय प्राप्त की थी। 1991 में भी यहां से भाजपा जीती। 1996 में भाजपा के पांडुरंग फुंडकर इस सीट से तीसरी बार विजयी हुए। तीनों चुनावों में उन्हें कांग्रेस के साथ प्रकाश आम्बेडकर की चुनौती का सामना करना पड़ा। 1998 के चुनाव में भारतीय रिपब्लिकन पार्टी के प्रत्याशी प्रकाश आम्बेडकर ने विजय प्राप्त की। 1999 के चुनाव में भी प्रकाश आम्बेडकर दोबारा चुने गए। इसके बाद 2004, 2009 और 2014 तथा 2019 के चुनावों में भाजपा प्रत्याशी के रूप में संजय धोत्रे ने लगातार विजय प्राप्त की। इन चारों चुनावों में हर बार भाजपा, कांग्रेस और भारतीय रिपब्लिकन पार्टी के बीच त्रिकोणीय मुकाबला हुआ। इस बार अकोला सीट से भाजपा ने संजय धोत्रे के पुत्र अनूप धोत्रे को प्रत्याशी बनाया है। कांग्रेस प्रत्याशी के रूप में प्रदेश कांग्रेस के महासचिव डा.अभय पाटिल तथा वंचित बहुजन अघाड़ी से एड.प्रकाश आम्बेडकर के साथ कुल 15 प्रत्याशी चुनाव मैदान में हैं। लेकिन मुख्य मुकाबला भाजपा, कांग्रेस और वंचित बहुजन के बीच माना जा रहा है।

दीदी का हाथ
पश्चिम बंगाल के बीर भूमि निर्वाचन क्षेत्र में तृण मूल कांग्रेस की प्रत्यशी शताब्दी राय को सफल जनसभा के बाद आशीर्वाद प्रदान करतीं मुख्यमंत्री ममता बनर्जी।

कांग्रेस इस बार दे रही चुनौती | इस बार भाजपा ने प्रदेश की मंत्री लता वानखेड़े को बनाया उम्मीदवार

सागर में कमल खिलाने को चेहरा बदलती रही भाजपा

चुनाव डेस्क

अमृत विचार। मध्य प्रदेश की सागर संसदीय सीट भाजपा का ऐसा मजबूत किला है, जिसे ढहाने की कोशिश कांग्रेस पिछले कई चुनावों से कर रही है पर सफल नहीं हो पा रही है। भाजपा इस सीट पर 1996 से लगातार जीत रही है। लगातार चार चुनाव पार्टी नेता वीरेंद्र खटीक यहां से जीते। इसके बाद पार्टी ने 2009 में भूपेंद्र सिंह को मैदान में उतारा। तब भी कांग्रेस ने इस सीट पर कब्जा करने की कोशिश की पर नाकाम रही। भाजपा चुनाव दर चुनाव अपना चेहरा बदलती है और जीत जाती है। इस बार भी पार्टी ने लता वानखेड़े को मैदान में उतारा है तो कांग्रेस ने भी इस किले को ढहाने के लिए ललितपुर- झांसी से सांसद रहे सुजान सिंह बुंदेला के बेटे गुड्डू राजा बुंदेला पर दांव लगाया है।

सागर कांग्रेस का मजबूत गढ़ रहा है। वीरेंद्र खटीक ने 1996 में इस सीट पर जीत दर्ज की और इसके बाद वे लगातार चार बार जीते। 2009 में पार्टी ने उन्हें टीकमगढ़ लोकसभा सीट से मैदान में उतारा। तब से वे इस सीट पर जीत रहे हैं और वर्तमान में केंद्र सरकार में राज्यमंत्री हैं। इस सीट पर वैसे तो मुख्य मुकाबला कांग्रेस और भाजपा में ही होता है, लेकिन बसपा इसे त्रिकोणीय बनाने की कोशिश लगातार करती है। हालांकि उसे जीत कभी नहीं मिली। इस बार भाजपा और कांग्रेस दोनों ही दलों ने नए चेहरे पर दांव लगाया है। अब देखना यह है कि बार- बार चेहरा बदलकर मैदान मार रही भाजपा का दांव इस बार सही बैठता है या गुड्डू राजा बुंदेला के सहारे कांग्रेस भाजपा से यह सीट छीन लेती है। बसपा ने भी वरिष्ठ नेता रंजोर सिंह बुंदेला को समर में उतारा है। उनकी कोशिश इस मुकाबले को त्रिकोणीय बनाने की है।

आठ में से सात विधानसभा सीटों पर भाजपा काबिज

- इस लोकसभा क्षेत्र में विदिशा की तीन और सागर जिले की पांच विधानसभा सीटें आती हैं। सात सीटों पर भाजपा का कब्जा है जबकि एक सीट कांग्रेस के खाते में है। विधानसभा चुनाव के परिणाम को देखें तो भाजपा यहां मजबूत स्थिति में है। कांग्रेस के लिए उसके पांव को उखाड़ना आसान नहीं होगा। हालांकि पार्टी कार्यकर्ता और उम्मीदवार लगातार क्षेत्र में भ्रमण कर रहे हैं और आरक्षण व संविधान बचाने के नाम पर वोट मांग रहे हैं।

बसपा से कांग्रेस में आए गुड्डू राजा बुंदेला

गुड्डू राजा बुंदेला की गिनती एमपी में बसपा के बड़े नेताओं के रूप में होती है। विधानसभा चुनाव के दौरान उन्होंने बसपा छोड़कर कांग्रेस की सदस्यता ली थी। इसके बाद पार्टी ने उन्हें प्रदेश संगठन में महामंत्री का पद दिया था।

सार-संक्षेप

स्क्रैप माफिया रवि काना थाईलैंड में गिरफ्तार

रवि नागर उर्फ रवि काना।

गर्लफ्रेंड काजल झा।

लखनऊ, अमृत विचार : काफी समय से फरार चल रहा स्क्रैप माफिया गैंगस्टर रवि नागर उर्फ रवि काना को मंगलवार को थाईलैंड में उसकी गर्लफ्रेंड के साथ गिरफ्तार किया गया है। नोएडा में महिला के साथ गैंगरेप की घटना में नाम आने के बाद पुलिस रवि काना के ठिकानों पर लगातार दबिश डाल रही थी। उसके दादूपुर स्थित घर पर कुर्की का नोटिस भी चस्पा किया गया था। पुलिस ने रवि और उसकी गर्लफ्रेंड काजल झा को लेकर लुकआउट नोटिस भी जारी कर रखा था। बता दें कि काजल झा रवि की राइट हैंड है। पुलिस ने कुछ दिन पूर्व काजल की साउथ दिल्ली स्थित 70 करोड़ का बंगला भी सील कर दिया था।

फर्जी जन्म प्रमाण पत्र में आजम, परिवार को राहत नहीं

विध संवाददाता, प्रयागराज : इलाहाबाद हाईकोर्ट ने फर्जी जन्म प्रमाण पत्र मामले में सपा नेता आज़म खान और उनके परिवार को फिलहाल कोई राहत नहीं देते हुए मामले की सुनवाई आगामी 6 मई को सुनिश्चित कर दी है। आजम खान के बेटे मोहम्मद अब्दुल्ला आजम के फर्जी जन्म प्रमाण पत्र के मामले में मंगलवार को न्यायमूर्ति संजय कुमार सिंह की एकलपीठ के समक्ष सुनवाई हुई। अगली सुनवाई पर सपा नेता की ओर से एक बार फिर वरिष्ठ अधिवक्ता कपिल सिब्बल अपना पक्ष रखेंगे। मालूम हो कि रामपुर से भाजपा विधायक आकाश सक्सेना ने वर्ष 2019 में रामपुर के गंज थाने में सपा के राष्ट्रीय महासचिव आजम खान के बेटे, पूर्व विधायक अब्दुल्ला आजम के खिलाफ दो जन्म प्रमाण पत्र होने का मामला दर्ज कराया था। आईपीसी की विभिन्न धाराओं के तहत सपा नेता आज़म खान, उनकी पत्नी डॉ. तंजीम फातिमा और उनके बेटे अब्दुल्ला आजम को आरोपी बनाया गया था। रामपुर की एमपी/एमएलए कोर्ट के आदेश को हाईकोर्ट के समक्ष चुनौती देते हुए संपूर्ण आपराधिक कार्यवाही को रद करने की मांग की गई है।

डीजीपी ने किया मेरी पुलिस यात्रा पुस्तक का विमोचन

अमृत विचार, लखनऊ : पुलिस महानिदेशक प्रशांत कुमार ने मंगलवार को पुलिस मुख्यालय में सेवानिवृत्त पुलिस उपाधीक्षक सुरेन्द्र सिंह लौर द्वारा लिखित मेरी पुलिस यात्रा पुस्तक का विमोचन किया। अलीगढ़ के ग्राम गौरोला निवासी, सेवानिवृत्त पुलिस उपाधीक्षक सुरेन्द्र सिंह लौर वर्ष 1966 में बतौर उपनिरीक्षक के पद पर अपनी सेवाओं की शुरुआत कर 39 वर्षों तक उप्र. पुलिस सेवा में रहते हुए वर्ष 2004 में अधिवर्षता आयु पूर्ण कर पुलिस उपाधीक्षक के पद से सेवानिवृत्त हुए। लौर द्वारा लिखित पुस्तक मेरी पुलिस यात्रा में अपने सेवाकाल के अनुभवों का उल्लेख किया गया है। लौर को राष्ट्रपति पदक से भी सम्मानित किया जा चुका है। इस अवसर पर अपर पुलिस महानिदेशक स्थापना, अपर पुलिस महानिदेशक तकनीकी सेवाएं सहित कई पुलिस अफसर मौजूद रहे।

अजय राय के खिलाफ उत्पीड़नात्मक कार्यवाही पर रोक

विधि संवाददाता,प्रयागराज : इलाहाबाद हाईकोर्ट ने कांग्रेस के प्रदेश अध्यक्ष अजय राय के खिलाफ वाराणसी में वर्ष 2015 में गणेश प्रतिमा विसर्जन के दौरान हुए लाठी चार्ज के मामले में मंगलवार को सुनवाई करते हुए कोर्ट ने मुकदमे की अगली सुनवाई 30 जुलाई 2024 तक के लिए याची के खिलाफ किसी भी प्रकार की उत्पीड़नात्मक कार्रवाई पर रोक लगा दी है। मामले की सुनवाई न्यायमूर्ति संजय कुमार सिंह की एकलपीठ के समक्ष हुई। पिछली सुनवाई में सरकारी अधिवक्ता से हलफनामा मांगा गया था, जिस पर सरकारी अधिवक्ता ने बताया कि इस मामले में 82 आरोपियों के खिलाफ आरोप पत्र प्रस्तुत किया गया था, जिनमें से 81 आरोपियों के खिलाफ आपराधिक मुकदमा राज्य सरकार द्वारा उचित कार्रवाई के बाद वापस ले लिया गया है। यह नीतिगत मामला है और जहां तक याची अजय राय का सवाल है, उनके संबंध में निर्णय चुनाव के बाद लिया जाएगा। मालूम हो कि वाराणसी में वर्ष 2015 में गंगा में गणेश प्रतिमा विसर्जन की मांग कर रहे स्वामी अविमुक्तेश्वरानंद सहित अन्य लोगों पर लाठी चार्ज किया गया। इसके विरोध में 5 अक्टूबर 2015 को मैदागिन स्थित टाउन हॉल मैदान से अन्याय प्रतिकार यात्रा निकाली गई, जिसमें साधु-संतों ने बड़ी मात्रा में हिस्सा लिया था।

सीवर लाइन के खुले मैनहोल ने ले ली बच्चे की जान

लखनऊ, अमृत विचार : जानकीपुरम थाना क्षेत्र के सेक्टर-सात में हनुमान जयंती का प्रसाद लेकर लौट रहा बच्चा मैनहोल का ढक्कन खुला होने से सीवर लाइन में गिर गया। पुलिस और दकमल टीम ने करीब तीन घंटे की तलाश के बाद बाहर निकाला, लेकिन तब तक बच्चे की मौत हो चुकी थी। परिजन ने नगरनिगम व जलकल विभाग के कर्मचारियों पर लापरवाही का आरोप लगाते हुए कार्रवाई की मांग की है। एडीसीपी उत्तरी जयप्रकाश द्विवेदी ने बताया कि मूलरूप से सीतापुर जनपद के लहरपुर थाना क्षेत्र के अकबरपुर गांव निवासी सैफुद्दीन सेक्टर छह आश्रयहीन कालोनी में परिवार के साथ रहते हैं। सैफुद्दीन का छोटा बेटा शाहरूख खान (08) मंगलवार दोपहर स्कूल से लौटने बाद बहन खूशबू और महक उर्फ जोया के साथ भंडारे का प्रसाद लेने गया था। लौटते समय वह खुले मैनहोल में गिर गया। हादसे के बाद मौके पर पहुंचे नगर आयुक्त इंद्रजीत सिंह ने बताया कि जलकल विभाग एकेटीयू के पास एसके कंस्ट्रक्शन नाम की फर्म की मदद से मेंटेनेंस करवाती है। अपर नगर आयुक्त ललित कुमार को प्राथमिकी दर्ज कराने का निर्देश दे दिया गया है। नगर आयुक्त ने कहा कि बच्चे के परिवार को मुआवजा दिलवाया जाएगा।

नियोक्ता से ब्याज वसूली नहीं कर सकता श्रम न्यायालय

विधि संवाददाता,प्रयागराज : इलाहाबाद हाईकोर्ट ने श्रम न्यायालय द्वारा नियोक्ता से ब्याज वसूली के आदेश पर आपत्ति जताते हुए कहा कि श्रम न्यायालय के पास नियोक्ता द्वारा देय राशि के विलंबित भुगतान पर कर्मचारियों को ब्याज देने की शक्ति नहीं है। औद्योगिक विवाद अधिनियम, 1947 की धारा 33 सी (1) में प्रावधान है कि अगर किसी कर्मचारी का कोई पैसा बकाया है तो अपने पैसे की रिकवरी के लिए उसे उपयुक्त अधिकारी के पास आवेदन करना होगा। अगर संबंधित अधिकारी को लगता है कि पैसा बकाया है तो ऐसी राशि की वसूली के लिए कलेक्टर के पास आवेदन करना चाहिए। कोर्ट ने सुप्रीम कोर्ट के विभिन्न निर्णयों का हवाला देते हुए कहा कि धारा 33 सी (2) के तहत देय राशि पर विवाद होने पर श्रम न्यायालय कार्यवाही कर सकता है, लेकिन किसी कर्मचारी द्वारा पुनर्नियुक्ति के अधिकार पर फैसला नहीं ले सकता है, साथ ही ब्याज प्रदान करना उक्त धारा के दायरे से बाहर है। अंत में उक्त आदेश न्यायमूर्ति रोहित रंजन अग्रवाल की पीठ ने कार्यकारी अभियंता विद्युत ट्रांसमिशन डिवीजन की याचिका को स्वीकार कर श्रम न्यायालय,आगरा के आदेश को रद्द करते हुए पारित किया।

आरओ-एआरओ प्रश्नपत्र लीक मामले में एक और गिरफ्तारी

2010 से दिल्ली पुलिस में बतौर कांस्टेबल कर रहा नौकरी

राज्य ब्यूरो, लखनऊ

अमृत विचार : आरओ-एआरओ परीक्षा प्रश्नपत्र लीक कराने वाले 16वें आरोपी को मेरठ एसटीएफ ने मंगलवार को पेरिफेरल एक्सप्रेस वे के पास से गिरफ्तार किया है। गिरफ्तार हुआ आरोपी दिल्ली पुलिस में बतौर कांस्टेबल तैनात है। उसने दिल्ली पुलिस के प्रथम बटालियन, तृतीय बटालियन एवं सीएम बटालियन में भी सेवाएं दे रखी हैं।

एसटीएफ ने विक्रम पहल पुत्र कंवर सिंह निवासी बराह खुर्द, जींद हरियाणा को पेरिफेरल एक्सप्रेस वे स्थित खेकड़ा फ्लाईओवर के पास से सुबह 9 बजे गिरफ्तार किया है। उसके पास से उत्तर कुंजी भी बरामद हुई है। विक्रम में पूछताछ के दौरान बताया कि वह 2010 में दिल्ली पुलिस में बतौर कांस्टेबल भर्ती हुआ था। दिल्ली पुलिस में उसकी पोस्टिंग तृतीय बटालियन, प्रथम बटालियान, यातायात, सीएम बटालियन में भी रही है। उसने बताया कि 2021 में उसकी मुलाकात सोनीपत के रहने वाले नितिन से हुई थी जो पहले उसके साथ पढ़ा-लिखा है। नितिन प्रतियोगी परीक्षाओं में साल्वर व पेपर आउट कराने का कार्य करता था। नितिन ने ही उनकी मुलाकात रवि अत्री से कराई थी।

मामले में अब तक पकड़े गए कई आरोपी

पेपर लीक प्रकरण में एसटीएफ मेरठ ने बीती 5 मार्च को दीप उर्फ दीपक पुत्र दिनेश, बिटटू पुत्र दया राम, प्रवीण पुत्र ओम पाल, रोहित उर्फ ललित पुत्र बिनोद कुमार, नवीन कुमार पुत्र सलेख चन्द, साहिल पुत्र अमरनाथ को गिरफ्तार किया। 12 मार्च को महेन्द्र पुत्र रामफल को, 14 मार्च को अभिषेक कुमार शुक्ला पुत्र ब्रम्हदेव शुक्ला, शिवम गिरि पुत्र राम अचल, रोहित कुमार पाण्डेय पुत्र विजयनाथ पांडेय, 21 मार्च को अभियुक्त सतीश धनकड, 3 अप्रैल 2024 को अभियुक्त राजीव नयन मिश्रा, 10 अप्रैल रवि अत्री पुत्र गोरख सिंह, 18 अप्रैल 2024 को अभियुक्त अजीत कुमार पुत्र राजदेव चौहान, अजय कुमार चौहान पुत्र त्रिवेणी को गिरफ्तार किया।

आगरा में 96 साल के बुजुर्ग पर रेप की रिपोर्ट

आगरा, एजेंसी : जिले में एक महिला ने 96 साल के बुजुर्ग पर ही रेप की रिपोर्ट लिखाई है। जिस बुजुर्ग के मुंह में दांत नहीं और पैरों से चल नहीं सकते, उस पर और उसके बेटे पर रेप का आरोप लगा है। पुलिस मामले की छानबीन में जुटी है। इस मामले में अल्पसंख्यक आयोग के अध्यक्ष अशफाक सैफी ने कहा है कि इसमें पुलिस की लापरवाही दिख रही है। इस आरोप से परेशान बुजुर्ग ने इंसाफ के लिए सोशल मीडिया के माध्यम से अपनी आवाज उठाई है। बुजुर्ग ने बताया कि कैसे एक महिला ने उसपर रेप का झूठा इल्जाम लगाया। पीड़ित चौधरी प्रताप सिंह ने बताया कि जब उसने और उसके बेटे ने अपने खेत में एक महिला को बकरी चराने से रोका, तो उक्त महिला ने अपने कपड़े फाड़कर पिरता-पुत्र पर रेप का इल्जाम लगा दिया। चौधरी प्रताप सिंह ने अपने सोशल मीडिया के जरिये कानून से इंसाफ की गुहार लगाई है।

अखिलेश के पास नहीं विकल्प, खुद नेता प्रतिपक्ष बने रहने को मजबूर

राज्य ब्यूरो, लखनऊ

- लोस चुनाव से किया किनारा, अब रणनीतिकार की भूमिका निभाएंगे

अमृत विचार : सपा प्रमुख अखिलेश यादव के लोकसभा चुनाव न लड़ने के राजनीतिक निहितार्थ हैं। वह न केवल उत्तर प्रदेश में नेता प्रतिपक्ष की भूमिका में बने रहना चाहते हैं बल्कि इस लोकसभा चुनाव में स्वतंत्र रहकर प्रचार की कमान संभालते हुए चुनावी रणनीतिकार की भूमिका निभाना चाहते हैं। अखिलेश की पत्नी डिंपल समेत परिवार के कई सदस्य चुनाव मैदान में हैं। अपनी पार्टी के प्रमुख स्टार प्रचारक होने के नाते उन्हें सपा और इंडी गठबंधन के लिए सभाएं भी करनी हैं।

दरअसल, अखिलेश यादव के पास सांसद बन कर नेता प्रतिपक्ष की सीट किसी और को सौंपने का या तो विकल्प नहीं या फिर विकल्प वह तलाशना नहीं चाहते? नेता प्रतिपक्ष की भूमिका का महत्व और इससे जुड़े अधिकारों को वह समझते हैं। एक तो विधानसभा में सीधा मुख्यमंत्री के समक्ष सवाल-जवाब और दूसरा उनकी इस सीट से पार्टी की बागडोर हाथ में मजबूत रहती है। पीछे जाएं तो पाते हैं कि अखिलेश यादव ने मैनपुरी के करहल से विधायक बनने के बाद आजमगढ़ लोस सीट से इस्तीफा दिया और नेता प्रतिपक्ष का पद संभाला। चाचा शिवपाल के साथ आने के बाद नेता प्रतिपक्ष के पद को लेकर कयासबाजी तो शुरू हुई, लेकिन उन्होंने समझौता नहीं किया। अखिलेश यह भी समझते हैं कि, खुद उम्मीदवार बनकर पार्टी की कार्यप्रणाली को छोड़ सीमित हो जाने का यह समय सही नहीं। संगठन और परिवार दोनों को साधते हुए मौजूदा लोस चुनाव संभालने और बाद 2027 के विस चुनाव की जमीन तैयार करने में ही समझदारी है।

डिवाइडर फांदकर ट्रक से टकराई बस, 4 की मौत

कार्यालय संवाददाता, कन्नौज/तिर्वा

- कन्नौज में आगरा-लखनऊ एक्सप्रेस वे पर तड़के भीषण हादसा

अमृत विचार : ठठिया थाना क्षेत्र के बीरमपुर गांव में आगरा-लखनऊ एक्सप्रेस वे पर मंगलवार तड़के एक स्लीपर बस डिवाइडर तोड़ते हुए दूसरी साइड पर जाकर ट्रक से टकरा गई। इससे चार लोगों की मौके पर ही मौत हो गई और 36 यात्री घायल हो गए। 10 यात्रियों को कानपुर रेफर कर दिया गया।

गोरखपुर से यात्रियों को लेकर आगरा-लखनऊ एक्सप्रेस वे होते हुए दिल्ली जा रही स्लीपर बस में 40 से अधिक यात्री सवार थे। मंगलवार तड़के करीब सवा चार बजे ठठिया थाना के बीरमपुर गांव के पास चालक को झपकी आ गई थी जिससे दुर्घटना हुई। मृतकों में नवीन (22 निवासी मथुरा, कु. अदिति श्रीवास्तव (24) निवासी गोरखपुर, राम कंठ (33) निवासी बाराबंकी, मनीष (09) निवासी बाराबंकी शामिल हैं।

मिर्जापुर में स्कूली छात्रायें गंगा में कूदी

मिर्जापुर, एजेंसी : जिले के चुनार क्षेत्र में मंगलवार को दो स्कूली छात्रायें गंगा नदी में कूद गयी जिनकी तलाश की जा रही है। पुलिस के अनुसार वाराणसी जिले के राजातालाब थाना क्षेत्र के बेलवा गांव निवासी सतीश की पुत्री गरिमा (15) एवं सुरेश की पुत्री जानकी (15) सहेली है। दोनों मालवीय इंटर कालेज शहंशाहपुर में एक ही कक्षा में पढ़ती थी। दोनों आज सुबह विद्यालय गई थी पर समय से नहीं लौटी तो खोजबीन शुरू हुयी। घर से छह किलोमीटर दूर चुनार के गंगा नदी के पुल पर दोनो की साइकिल और बस्ता मिला। आशंका व्यक्त की गई कि दोनों गंगा में कूद गई है।

प्रेमी को कमरे में बंद कर पीटा, मूछें और भौंह काट कर पुलिस को सौंपा

संवाददाता, औरैया

अमृत विचार : दिबियापुर थाना के एक गांव में शादीशुदा प्रेमिका से मिलने पहुंचे प्रेमी को प्रेमिका के ससुरालियों ने जमकर पीटा। युवक की मूछें और भौंह भी साफ कर दीं। रात भर घर में बंद रखकर मंगलवार की सुबह युवक और महिला को पुलिस के सुपुर्द किया गया। थाने में महिला अपने प्रेमी के साथ जाने की बात कह रही थी।

दिबियापुर थाना क्षेत्र के एक गांव निवासी शादीशुदा महिला जो की गर्भवती भी है। उससे मिलने मिलने गए युवक को महिला के ससुरालीजनों ने पकड़ लिया। सोमवार को क्षेत्र के एक गांव निवासी लगभग दो माह की गर्भवती महिला का पति बाहर काम करने गया था। रात लगभग एक बजे गांव हीरा का पूर्वा निवासी मेहरबान महिला से मिलने पहुंच गया। इस बीच महिला के भतीजे ने दोनों को कमरे में बात करते देख लिया। हड़बड़ाहट में महिला ने प्रेमी मेहरबान को कमरे से रखे बक्से में बंद कर दिया। इस बीच रात लगभग ढाई बजे महिला के ससुरालीजन और पास में रहने वाले रिश्तेदार पहुंच गए। महिला ने बताया कि उसके मायके और ससुराल के लोगों ने उसे अपने साथ रखने से इनकार कर दिया है। अब वह अपने प्रेमी के साथ रहेगी।

सोशल मीडिया साइट पर हुई दोस्ती

पीड़ित महिला ने बताया कि लगभग सात माह से उसकी, फेसबुक पर पास के ही गांव हीरा का पूर्वा निवासी मेहरबान से दोस्ती हो गई थी। दोनों के बीच फेसबुक मैसेंजर पर मेसेज के माध्यम से बात होने लगी। इसके बाद मोबाइल पर भी बात होनी शुरू हो गई थी। सोमवार की रात उसका प्रेमी उससे पहली बार मिलने आया था। दिबियापुर पुलिस दोनो को अपने हिरासत में लिए है। अभी तक तहरीर किसी ने नहीं नही दी है।

रिश्वत लेते मत्स्य विकास अधिकारी को किया गिरफ्तार

लखनऊ, अमृत विचार : भ्रष्टाचार निवारण संगठन सहारनपुर इकाई की टीम द्वारा मंगलवार को मत्स्य विकास अधिकारी को रिश्वत लेते रंगे हाथ गिरफ्तार किया गया है। अधिकारी आनंद कुमार के खिलाफ यह कार्रवाई एक शिकायतकर्ता की शिकायत के आधार पर की गई है। आरोप है कि शिकायतकर्ता से आनंद कुमार निजी भूमि पर तालाब निर्माण अनुदान राशि को लेकर रिश्वत की मांग कर रहा था। भ्रष्टाचार निवारण संगठन द्वारा आनंद कुमार को रंगे हाथ गिरफ्तार कर अग्रिम कार्रवाई की गई है।

दूल्हा बनने से पहले युवक ने की आत्महत्या, चार पर रिपोर्ट

बहराइच, एजेंसी : पुलिस चौकी में समझौते के नाम पर कथित तौर पर की गई पिटाई से अपमानित एक युवक द्वारा कथित तौर पर आत्महत्या करने के एक मामले में संबंधित चौकी प्रभारी व आरक्षी सहित चार आरोपियों के खिलाफ मामला दर्ज किया गया है।

पुलिस सूत्रों के अनुसार, बालापुर गांव के युवक अनूप कुमार (21) का विवाह एक गांव में तय हुआ था और 26 अप्रैल को बारात जानी थी। दोनों पक्षों के बीच दहेज की मोटरसाइकिल को लेकर कुछ विवाद हुआ और शादी टूटने लगी। मसला सुलझाने के लिए चौकी इंचार्ज ने दोनों पक्ष को शनिवार सुबह चौकी पर बुलाया। अनूप शनिवार रात को चौकी से वापस अपने घर पहुंचा और उसने फांसी लगाकर खुदकुशी कर ली। परिजनों का आरोप है कि चौकी प्रभारी अयोध्या सिंह व एक आरक्षी ने मृतक अनूप की चौकी में पिटाई कर उसे मानसिक रूप से प्रताड़ित किया। शिकायत में कहा गया है कि लड़की के पिता कुंजीलाल व एक अन्य ने अनूप को समझौते के लिए धमकाया था। युवक अपनी बेइज्जती बर्दाश्त न कर सका और उसने फांसी के फंदे से लटक कर जान दे दी।

बिहार के टाइगर गैंग का सदस्य नोएडा से गिरफ्तार

राज्य ब्यूरो, लखनऊ

- बिहार पुलिस ने रखा था एक लाख का इनाम

अमृत विचार : बिहार के टाइगर गैंग का सदस्य और विगत दो वर्षों से हत्या के प्रयास, अपहरण और डकैती जैसी वारदातों को अंजाम देकर फरार अपराधी सुशील राय को मंगलवार को एसटीएफ ने नोएडा से गिरफ्तार किया है।

बिहार पुलिस ने सुशील राय पर एक लाख का इनाम रखा था। गिरफ्तारी के बाद आरोपी को नोएडा के नोली थाने में रखा गया है। बिहार पुलिस द्वारा सहयोग मांगे जाने पर एसटीएफ मुख्यालय द्वारा अपर पुलिस अधीक्षक राजकुमार मिश्रा के नेतृत्व में टीम सक्रिय की गई थी। इस दौरान पुलिस उपाधीक्षक नवेन्दु कुमार, केशव शांडिल्य द्वारा सूचनाएं संकलित की जा रही थीं। मंगलवार को पता चला कि सुशील राय नोएडा में मौजूद है। सूचना पर टीम मौके पर पहुंची और सुशील राय को गिरफ्तार कर लिया। एसटीएफ के मुताबिक सुशील राय की उम्र लगभग 38 साल है और वह कक्षा 10 पास है। पूछताछ में सुशील ने बताया कि वर्ष 2001 में गांव की जमीन की रंजिश को लेकर उसके भाई मुन्ना राय की हत्या सुबोध राय एवं रामाधार राय ने अपने परिजन के साथ मिलकर कर दी थी। बदला लेने के लिए उसने रामाधार राय के ऊपर गोली चलाकर उन्हें गंभीर रूप से घायल कर दिया था। जिसके कारण थाना तेघड़ा, जनपद बेगूसराय पर मुकदमा पंजीकृत हुआ था।

वर्ग पहेली-49

बाएं से दाएं

3.1. पहचानना, ताड़ना 2. अनुमान करना, दूर से देखकर समझना।
6.1. शक्ति
7.1. नीचे की ओर झुकने की क्रिया 2. पैर पड़ना 3. गुण
9.1. सिनकने की क्रिया या भाव 2. नाक से निकलने वाला कफ़ या मैल।
10.1. झपटकर या तेज़ी से आगे बढ़ना, तेज़ी से जाना 2. पाने के लिए हाथ बढ़ाना 3. टूट पड़ना।

ऊपर से नीचे

1.1. किसी वस्तु से अंग लगाना या सटाना, स्पर्श करना 2. उंगली या हाथ लगाना 3. दौड़ या खेल की बाज़ी में जा पकड़ना 4. दान के लिए कोई वस्तु स्पर्श करना 5. बहुत हलकी चपत लगाना।
2. ओढ़ने का छोटा कपड़ा, ओढ़नी, दुपट्टा, चुनरी।
4. एक स्थान से दूसरे स्थान तक ले जाने का साधन, (ट्रांसपोर्ट)।
5.1. किसी चीज़ में हवा भरना, हवा फूंकने का काम 2. धौंकनी या भाथी से हवा करना, धौंकना 3. भाथी चलाने वाला व्यक्ति 4. धुँकाई, धौंक 5. फूंकने की नली, नरकट।
6. बांस की पतली लचीली फट्टी जिससे टोकरी या पंखे आदि बनाए जाते हैं।
8.1. पाखंडी व्यक्ति, कपटी, वंचक 2. घमंडी 3. प्रताड़ना।

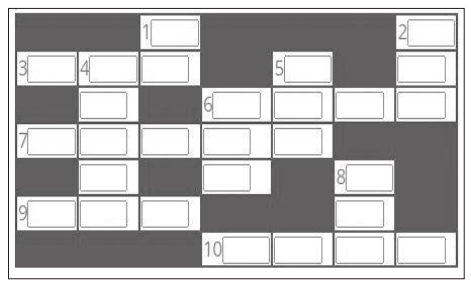

वर्ग पहेली -48 का हल

■	■	■	■	1 चि	
2 गु	लं	3 च	■	4 फ़ि	ग	र
■	■	5 ला	6 म	■	प
7 सु	र	वा	ह	न	■	रि
ले	■	■	ता	■	चि
मा	■	■	■	8 सा	के	त
9 न	हू	स	त	■	■

सुडोकू-128

सुडोकू एक तरह का तर्क वाला खेल है, जो एक वर्ग पहेली की तरह होता है। जब आप इस खेल को खेलना सीख जाते हैं तो यह बहुत ही सरलता से खेला जा सकता है। सुडोकू खेल में बॉक्स में 1 नंबर से 9 नंबर तक आने वाले अंक दिए हैं। इसमें कुछ बॉक्स खाली हैं, जिन्हें आपको भरना है। कोई भी अंक दोबारा नहीं आना चाहिए। एक सीधी लाइन और एक खड़ी लाइन तथा बॉक्स में नंबर रिपीट नहीं होना चाहिए।

8				1	5			6
		2		3	7		5	
	1					3	2	
	9		8			5		
		6				4		
		7			2		1	
	3						8	
	2		1	6				
4	7							3

सुडोकू -127 का हल

6	3	7	9	4	2	5	8	1
8	5	4	7	6	1	9	3	2
1	2	9	5	8	3	4	6	7
9	6	3	4	7	8	2	1	5
5	8	1	3	2	9	7	4	6
7	4	2	1	5	6	8	9	3
2	9	6	8	1	7	3	5	4
4	1	8	2	3	5	6	7	9
3	7	5	6	9	4	1	2	8

आज का भविष्यफल

-पं.डॉ. ज्ञानेन्द्र शर्मा

आज की ग्रह स्थिति : 24 अप्रैल बुधवार 2024 संवत-2081,शक संवत 1946 मास-वैशाख, पक्ष-कृष्ण पक्ष, तिथि-प्रतिपदा पूर्णरात्रि तक।

आज का पंचांग

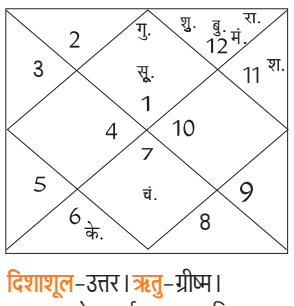

दिशाशूल-उत्तर। ऋतु-ग्रीष्म।
चन्द्रबल-मेष, कर्क, कन्या, वृश्चिक, धनु, मीन।
ताराबल-भरणी, रोहिणी, मृगशिरा, आर्द्रा, पुनर्वसु, आश्लेषा, पूर्वा फाल्गुनी, हस्त, चित्रा, स्वाति, विशाखा, ज्येष्ठा, पूर्वाषाढ़ा, श्रवण, धनिष्ठा, शतभिषा, पूर्वाभाद्रपद, रेवती।
नक्षत्र-स्वाती 25 अप्रैल 12.41 तक तत्पश्चात विशाखा।

मेष — आज छोटी-छोटी बातों को तूल देने से बचें। बड़े व्यावसायिक अनुबंध हो सकते हैं। ज्ञान अर्जित करने में लगे रहेंगे। कार्यक्षेत्र को लेकर महत्वपूर्ण निर्णय लेने पड़ेंगे। उच्च अधिकारियों के माध्यम से आपको आज लाभ हो सकता है।

वृष — आज समाज के कार्यों में आप रुचि लेंगे। बीमार लोगों को दवाइयों में लापरवाही नहीं करनी चाहिए। साहित्य और कला में आपकी स्वाभाविक रुचि बढ़ेगी। आज कार्यक्षेत्र का माहौल बहुत ही अच्छा रहेगा। परिवार के लोगों की आवश्यकताओं का ध्यान रखें।

मिथुन — आज प्रेम संबंधों में धन को लेकर विवाद हो सकता है। विद्यार्थियों को पढ़ाई को लेकर परेशानी होगी। साहस के कारण समाज में यश प्राप्त करेंगे। विवाहेतर संबंधों से पूरी तरह दूरी रखनी चाहिए। अपनी दिनचर्या को अनुशासित रखें।

कर्क — आज घर में नकारात्मक वातावरण हो सकता है। पति-पत्नी के बीच अहम को लेकर टकराव हो सकता है। स्वास्थ्य को लेकर परेशानी हो सकती है। हल्का और सुपाच्य भोजन ग्रहण करें। गैर कानूनी कार्यों से आपको बचना चाहिए।

सिंह — आज राजनीति से जुड़े लोगों को उच्च पद मिलेगा। आय के नए स्रोत बन सकते हैं। सभी काम सुचारू रूप से पूर्ण होंगे। मेहनत का बेहतरीन लाभ प्राप्त होगा। आर्थिक परेशानियों का निराकरण हो सकता है। घर का वातावरण सुखद रहेगा।

कन्या — आज भाग्य का भरपूर साथ मिलेगा। धन की कमी के कारण काम रुक सकते हैं। नौकरीपेशा व्यक्तियों के ऊपर काम का दबाव बढ़ सकता है। धार्मिक स्थल में पर्यटन के लिये जा सकते हैं। कारोबार के लिये आपको समय निकालना पड़ेगा। परिवार का माहौल खुशनुमा होगा।

तुला — आज आप सभी कार्यों को योजनाबद्ध तरीके से पूर्ण करेंगे। जीवनस्तर में वृद्धि होगी। आपके आत्मविश्वास में वृद्धि होगी। जीवनसाथी के साथ मतभेद कम होंगे। रोजगार के नए साधन उत्पन्न होंगे। घर में मांगलिक कार्यों की रूपरेखा बन सकती हैं।

वृश्चिक — आज दांपत्य संबंधों में अनबन होने की आशंका है। बातचीत के दौरान आपको सावधानी रखनी चाहिए। कुछ मित्र आपके प्रति ईर्ष्या भाव रख सकते हैं। अनावश्यक खर्च बढ़ने से बजट प्रभावित हो सकता है। विद्यार्थियों को करियर को लेकर परेशानी हो सकती है।

धनु — आज आपको सेहत का विशेष ध्यान रखना चाहिए। प्रेमी जन के साथ रोमान्टिक डेट पर जा सकते हैं। बुद्धिमान लोगों का सानिध्य प्राप्त होगा। तकनीकी क्षेत्र से जुड़े लोगों के लिए दिन बहुत ही अच्छा है।

मकर — आज व्यापार में नया निवेश कर सकते हैं। आपकी कार्यशैली से लोग काफी प्रभावित होंगे। आप परोपकार में धन खर्च करेंगे। कार्यक्षेत्र में आपका काफी अच्छा प्रदर्शन होगा। जीवनसाथी से आपको प्रेरणा मिलेगी। बच्चे अपनी पढ़ाई को लेकर काफी सक्रिय रहेंगे।

कुंभ — आज आपके आत्मविश्वास और आत्मबल में वृद्धि होगी। व्यापार में लक्ष्यों को समय पर प्राप्त कर लेंगे। घर में धार्मिक वातावरण रहेगा। पिताजी के साथ चर्चा लाभकारी रहेगी। निजी मामलों को बाहरी लोगों से शेयर न करें। रियल एस्टेट में बड़ा निवेश करने से बचें।

मीन — आज आपको उदासीन यात्रा करनी पड़ सकती है। दूसरों के मामलों में ज्यादा हस्तक्षेप न करें। अपनी भावनाओं को सबके समक्ष व्यक्त न करें। बदहज़मी के कारण लीवर में परेशानी होने की संभावना है। अनावश्यक विचारों के कारण नकारात्मकता महसूस कर सकते हैं।

आज की फिल्में

B4U MOVIES
- प्रेम दिवाने — सुबह : 11.40
- धमाल — रात : 07.11

&pictures
- मेरा तेरा हीरो — सुबह : 11.09
- गजनी — शाम : 04.18

SONY PIX
- सचिन : ए बिलियन ड्रीम्स — सुबह : 09.26
- इन द हार्ट ऑफ द सी — शाम : 06.33

ZEE CINEMA
- दुल्हन — सुबह : 09.10
- बदलापुर — रात : 09.20

colors CINEPLEX
- राफू चक्कर — सुबह : 10.31
- वन टू का फोर — रात : 08.49

आज की सुपरहिट फिल्म

जी सिनेमा पर रात :09.20 बजे

जोक्स ऑफ द डे

गर्लफ्रेंड ने एंबुलेंस बुलाने के लिए कॉल किया...
ऑपरेटर - आपको क्या समस्या है?
गर्लफ्रेंड - मेरे पैर की ऊंगली कॉफी टेबल से टकरा गई है
ऑपरेटर - और इसके लिए आप एंबुलेंस बुलाना चाहती हैं?
गर्लफ्रेंड - नहीं, एंबुलेंस तो मेरे बॉयफ्रेंड के लिए है, उन्हें हंसना नहीं चाहिए था।

वीरू- सुना है कि शादियां आसमान में ही तय हो जाती हैं, जय- बिल्कुल ठीक, लेकिन यह भी याद रखना कि तूफान और बिजली भी आसमान से ही कड़कती हैं...।

बाजार	सेंसेक्स ↑	निफ्टी ↑
बंद हुआ	73,738.45	22,368
तेजी	89.83	31.60
प्रतिशत में	0.12	0.14

अमृत विचार
www.amritvichar.com
बरेली, बुधवार, 24 अप्रैल 2024

मैंथा बाजार भाव

चन्दौसी : शिवालिक- 990 फ्लैग-1100 बोल्ड- 1140 डीएमओ- 860
रामपुर : शिवालिक-985 फ्लैग-1100 डीएमओ-880 बोल्ड-1160

बरेली मंडी

वनस्पति तेल तिलहन -तुलसी 1820, राज श्री 1310, फ़ॉर्चून कि. 1840, रविन्द्रा 1785, फॉर्चुन ली0 1680, जय जवान 1420, सचिन 1575, सूरज 1445, अवसर 1670, राग गोल्ड 1670, गृहणी 1565, क्लासिक (kg) 1700, मोर 1565, चक्र टिन 1635, ब्लू 1685, आशीर्वाद मस्टर्ड 1710, स्वास्तिक 1790 । किराना- (प्रतिकु.) हल्दी निजामाबाद 19000, जीरा 29000, लाल मिर्च 20000-24000, धनिया 9000-11000, अजवायान 16000-24000, मेथी 7400, सौंफ 9000-13000, सोंठ 41000, (प्रतिकि0) लौंग 920-1000, बादाम 580-680, काजू 2 पीस 600, किसमिस पीली 140-180, मखाना 650-950 । चावल -(प्रति कु0)डबल चाबी सेला 10200, स्पाइस 7700, शरबती कच्ची 5200, शर्बती स्टीम 5600, डायमंड मंसूरी 4300, महबूब सेला 4550, गौरी रॉयल 9500, राजभोग 7350, हरी पत्ती (1किलो,5किलो) 10600, हरी पत्ति नेचुरल नया 10500, जेनिथ 10700, गलैक्सी 7400, सूमो 3900, पतंजलि गोल्डन सेला 7900, मंसूरी पनघट 4250, खजाना 4250 । दाल दलहन -मूंग दाल इंदौर 11500, मूंग धोवा काला क्राउन 11100, राजमा चित्रा 13200-14100, राजमा भूटान नया 11500, मलका काली 6750-7100 मलका दाल 7175-7700, मलका छाँटी 7350, दाल उड़द बिलासपुर 10500-11400, मसूर दाल छोटी 9000-9600, दाल उड़द दिल्ली 12200, उड़द साबुत दिल्ली 11900, उड़द धोवा इंदौर 13800, उड़द धोवा 11900-12900, दाल चना 7350, लाल हिंदुस्तान 7650, मलका विदेशी 7300, रूपकिशोर बेसन 8300, चना अकोला 8200, डबरा 9000-11500, सच्चा हीरा 10600, मोटा हीरा 12000, अरहर गोला मोटा 14000, अरहर पटका मोटा 14300, अरहर कोरा मोटा 14700, अरहर पटका छोटा 15000-15400, अरहर कोरी छोटी 16500 । चीनी -डालमियां 4140, पीलीभीत 4100, नवाबगंज 4090 (नयी), बहेड़ी 4100 (नयी)।

कृषि निर्यात अप्रैल-फरवरी में 8.8% घटकर 43.7 अरब डॉलर हुआ

रूस-यूक्रेन युद्ध और चावल, गेहूं, चीनी तथा प्याज पर लगे घरेलू प्रतिबंध से आई गिरावट

नई दिल्ली, एजेंसी

देश का कृषि निर्यात वित्त वर्ष 2023-24 में अप्रैल-फरवरी के दौरान 8.8% घटकर 43.7 अरब डॉलर रहा। इसका मुख्य कारण लाल सागर संकट, रूस-यूक्रेन युद्ध और चावल, गेहूं, चीनी तथा प्याज जैसी महत्वपूर्ण वस्तुओं पर लगाए गए घरेलू प्रतिबंध हैं। वाणिज्य मंत्रालय के अनुसार, वित्त वर्ष 2022-23 की अप्रैल-फरवरी अवधि में कृषि निर्यात 47.9 अरब डॉलर रहा था। देश के कृषि सकल घरेलू उत्पाद (जीडीपी) में भी गिरावट देखी गई। यह 2023-24 में केवल 0.7% बढ़ी, जो 2022-23 में 4.7% थी।

आंकड़ों से पता चला कि एपीडा (कृषि एवं प्रसंस्कृत खाद्य उत्पाद निर्यात विकास प्राधिकरण) 'बास्केट' में 719 अनुसूचित कृषि उत्पादों का

निर्यात पिछले वर्ष के 11 महीनों के दौरान 6.85% घटकर 22.4 अरब डॉलर रहा। जबकि अप्रैल-फरवरी 2022-23 में यह 24 अरब डॉलर था। अधिकारी ने कहा कि चावल, गेहूं, चीनी और प्याज जैसी वस्तुओं पर निर्यात प्रतिबंध से पिछले वर्ष में पांच-छह अरब डॉलर का कृषि निर्यात प्रभावित हुआ है। 24 प्रमुख वस्तुओं में से 17 में सकारात्मक वृद्धि देखी गई है। इसमें ताजे फल, भैंस का मांस, प्रसंस्कृत सब्जियां, बासमती चावल और केला शामिल हैं।

कृषि उत्पादों के निर्यात को बढ़ावा देने के लिए कार्य योजना पर काम जारी

नई दिल्ली। सरकार केला, आम, आलू और बेबी कॉर्न सहित 20 कृषि उत्पादों के निर्यात को बढ़ावा देने के लिए कार्ययोजना तैयार कर रही है। वाणिज्य विभाग में अतिरिक्त सचिव राजेश अग्रवाल ने कहा कि इनमें से प्रत्येक उत्पाद के लिए कार्ययोजना अगले 3-4 महीनों में तैयार होने की संभावना है। आगे की कार्रवाई के लिए राज्यों सहित सभी सबंधित पक्षों के साथ कार्ययोजना पर चर्चा की जाएगी। इन वस्तुओं के निर्यात को बढ़ाने की गुंजाइश है, क्योंकि इनका उच्च गुणवत्ता मानकों के साथ अधिक मात्रा में उत्पादन होता है और ये वैश्विक बाजारों में प्रतिस्पर्धी हैं। हमने 20 उत्पादों की पहचान की है। इस समय वैश्विक निर्यात में भारत की हिस्सेदारी कम है। हम इन सभी उत्पादों के लिए विस्तृत कार्ययोजना पर काम कर रहे हैं।

मौसम कर सकता है जीडीपी को प्रभावित

मुंबई, एजेंसी

देश में जीडीपी वृद्धि दर तेज होने की स्थितियां बनी हैं लेकिन वैश्विक स्तर पर तनाव के साथ प्रतिकूल मौसम से मुद्रास्फीति का जोखिम पैदा हो सकता है। आरबीआई के अप्रैल बुलेटिन में ये कहा गया है। उपभोक्ता मूल्य सूचकांक पर आधारित खुदरा मुद्रास्फीति मार्च में घटकर 4.9 प्रतिशत हो गई। इससे पहले दो महीनों में यह औसतन 5.1 प्रतिशत ही थी।

रिजर्व बैंक अपनी द्विमासिक मौद्रिक नीति का निर्धारण करते समय खुदरा महंगाई को ध्यान में रखता है। केंद्रीय बैंक ने फरवरी, 2023 से ही रेपो दर को 6.5 प्रतिशत पर स्थिर रखा है। रिजर्व बैंक के बुलेटिन में प्रकाशित 'अर्थव्यवस्था की स्थिति' शीर्षक लेख कहता है कि 2024 के वसंत में गर्मी बनी हुई है। दरअसल इसका इशारा मार्च, 2024 के पिछले 170 साल का सबसे गर्म मार्च महीना होने की तरफ है। डिप्टी गवर्नर माइकल देबब्रत पात्रा की अगुवाई वाली टीम ने इस लेख में कहा है कि गर्मियों के दौरान नजर रखनी होगी। मानसून के दस्तक देने से पहले खाद्य पदार्थों की कीमतों में अधिक गर्मी से झटके लगने का अंदेशा है। निकट अवधि में प्रतिकूल मौसमी घटनाओं के साथ लंबे समय तक भू-राजनीतिक तनाव से मुद्रास्फीति का जोखिम पैदा हो सकता है। आरबीआई ने साफ किया कि बुलेटिन में व्यक्त विचार लेखकों के हैं और यह उस का प्रतिनिधित्व नहीं करते हैं।

मौजूदा हालात में पूंजी बफर व्यवस्था जरूरत नहीं

मुंबई। आरबीआई ने कहा कि उसने प्रति-चक्रीय यानी मुश्किल हालात से निपटने के लिए लाई गई पूंजी बफर (सीसीवाईबी) व्यवस्था को सक्रिय नहीं करने का फैसला किया है, क्योंकि मौजूदा हालात में इसकी जरूरत नहीं है। आरबीआई ने फरवरी, 2015 में कठिन समय से पार पाने के लिए पूंजी बफर व्यवस्था से संबंधित रूपरेखा लागू की थी। इसमें यह सलाह दी गई थी कि सीसीवाईबी को परिस्थितियों के हिसाब से जरूरत महसूस होने पर लागू किया जाएगा और इस बारे में सामान्य तौर पर पहले घोषणा की जाएगी। केंद्रीय बैंक की रूपरेखा के मुताबिक, सीसीवाईबी को लागू करने के मुख्य संकेतक के रूप में ऋण-सकल घरेलू उत्पाद (जीडीपी) अंतर यानी कर्ज जीडीपी अनुपात और इसके दीर्घकालीन रुख के बीच अंतर पर गौर किया जाएगा।

सर्राफा

कानपुर	
चांदी 999 (प्रति किलो)	82200
सिक्का (प्रति सैकड़ा) लिवाल	85000
सिक्का (प्रति सैकड़ा) बिकवाल	90000
सोना बिस्कुट (दस ग्राम)	73700
सोना गिन्नी (प्रति नग)	54900-55100
लखनऊ	
सोना स्टैंडर्ड	74,150
सोना रवा	74,000
सोना गिन्नी (प्रति नग)	42,500
चांदी तैयार	84,100
चांदी (999)	84,100
चांदी सिक्के (100 नग)	80,000
बरेली	
गोल्ड (पक्के जेवर)	74000
गोल्ड (गिन्नी जेवर)	73000
सिल्वर (पक्की)	810 (अनुमानित)

सोना 1,450 रुपये टूटकर 72,200 रुपये पर, चांदी 2,300 रुपये लुढ़की

नई दिल्ली। कमजोर वैश्विक रुख और व्यापारियों की मुनाफावसूली से सोने में दूसरे दिन भी गिरावट देखी गई। मंगलवार को सोना 1,450 रुपये प्रति 10 ग्राम की गिरावट के साथ 72,200 रुपये प्रति 10 ग्राम पर पहुंच गया। चांदी की कीमत में भी 2,300 रुपये प्रति किलो की गिरावट आई। एचडीएफसी सिक्योरिटीज ने कहा कि दिल्ली में सोना 1,450 रुपये की गिरावट के साथ 72,200 रुपये प्रति 10 ग्राम पर बंद हुआ। पिछले कारोबारी सत्र में सोना 73,650 रुपये प्रति 10 ग्राम पर बंद हुआ था। इसी तरह, चांदी की कीमत भी 2,300 रुपये लुढ़ककर 83,500 रुपये प्रति किलोग्राम रही। इसका पिछला बंद भाव 85,800 रुपये प्रति किलोग्राम था। एचडीएफसी सिक्योरिटीज में वरिष्ठ विश्लेषक (जिंस) सौमिल गांधी ने कहा कि दिल्ली के बाजार में सोने की हाजिर कीमत (24 कैरेट) 72,200 रुपये प्रति 10 ग्राम रही। यह पिछले बंद भाव से 1,450 रुपये कम है। अंतर्राष्ट्रीय बाजार कॉमेक्स (जिंस बाजार) में हाजिर सोना 2,310 डॉलर प्रति औंस पर रहा जो पिछले बंद भाव से 55 डॉलर नीचे है।

सिंगापुर, हांगकांग से मसाला उत्पादों पर रोक पर भारत ने मांगी जानकारी

नई दिल्ली, एजेंसी

- वाणिज्य मंत्रालय ने इन देशों में मौजूद भारतीय दूतावासों को विस्तृत रिपोर्ट देने के लिए कहा

मसालों के सबसे बड़े उत्पादक, उपभोक्ता और निर्यातक भारत ने सिंगापुर और हांगकांग के खाद्य सुरक्षा नियामकों से दो भारतीय कंपनियों के मसाला उत्पादों पर प्रतिबंध लगाने से संबंधित ब्योरा मांगा है। सिंगापुर और हांगकांग ने हाल ही में गुणवत्ता संबंधी चिंताओं पर एमडीएच और एवरेस्ट के कुछ मसालों पर प्रतिबंध लगाया है।

वाणिज्य मंत्रालय ने इन देशों में मौजूद भारतीय दूतावासों को इस मामले पर विस्तृत रिपोर्ट भेजने का भी निर्देश दिया है। मंत्रालय ने एमडीएच और एवरेस्ट से भी विवरण मांगा है। उनके उत्पादों में कथित तौर पर मान्य सीमा से अधिक कीटनाशक 'एथिलीन ऑक्साइड' होने के कारण प्रतिबंध लगाया गया है। मंत्रालय के अधिकारी ने कहा कि कंपनियों से विवरण मांगा गया है। भारतीय मसाला उत्पादों को नकारे जाने के मूल कारण का निदान संबंधित निर्यातकों के साथ मिलकर किया जाएगा। सिंगापुर और हांगकांग स्थित दूतावासों से तकनीकी विवरण, विश्लेषणात्मक रिपोर्ट और निर्यातकों के बारे में ब्योरा मांगा गया है। सिंगापुर और हांगकांग के खाद्य एवं पर्यावरण स्वच्छता विभाग से भी विवरण मांगा गया है। भारतीय मसाला बोर्ड एमडीएच और एवरेस्ट के चार मसाला-मिश्रण उत्पादों की बिक्री पर लगाए गए प्रतिबंध पर विचार कर रहा है।

महिंद्रा फाइनेंस के वाहन ऋण कारोबार में 150 करोड़ रुपये की धोखाधड़ी

नई दिल्ली। महिंद्रा फाइनेंस ने मंगलवार को कहा कि उसकी एक शाखा में खुदरा वाहन कर्ज में लगभग 150 करोड़ रुपये की धोखाधड़ी का मामला मार्च में पता लगा था और वित्तीय नतीजों को अंतिम रूप देने के लिए निदेशक मंडल की बैठक 30 मई तक के लिए टाल दी गई है। कंपनी ने इसकी जानकारी शेयर बाजार को दे दी है। इससे पहले महिंद्रा एंड महिंद्रा फाइनेंशियल सर्विसेज के निदेशक मंडल की दिन में हुई बैठक में उधारी सीमा को 1.10 लाख करोड़ रुपये से बढ़ाकर 1.30 लाख करोड़ रुपये करने की मंजूरी दी गई। एम एम निसिम एंड कंपनी और एम पी चितले एंड कंपनी को तीन साल के लिए कंपनी के संयुक्त सांविधिक लेखा परीक्षक नियुक्त करने का भी फैसला किया गया। महिंद्रा फाइनेंस ने कहा कि 31 मार्च, 2024 को चौथी तिमाही के अंत में एक शाखा में धोखाधड़ी का पता चला। खुदरा वाहन ऋण वितरण के संबंध में केवाईसी की जालसाजी की गई जिससे कंपनी के धन का गबन हुआ। मामले में जांच अग्रिम चरण में है। धोखाधड़ी से 150 करोड़ रुपये तक का वित्तीय प्रभाव पड़ने की आशंका है।

एक नजर

मप्र में कार से 1.03 करोड़ नकद और चार किग्रा चांदी के आभूषण जब्त

मंदसौर (मप्र)। मंदसौर जिला पुलिस ने वाहनों की जांच के दौरान कार से 1.03 करोड़ की नकदी और चार किलोग्राम चांदी के आभूषण जब्त किये हैं। पुलिस ने सोमवार को बताया कि कार सवार दो पुरुष और एक महिला को हिरासत में लिया गया। नई आबादी थाना प्रभारी वरुण तिवारी ने बताया कि देर रात कार को रोका और आगे की सीटों के नीचे डिब्बे बनाकर रखी गई नकदी और चांदी के आभूषण बरामद किए। अधिकारी ने बताया कि जब्ती के बारे में आयकर विभाग को सूचित किया जाएगा। मंदसौर में लोकसभा चुनाव के चौथे चरण के तहत 13 मई को मतदान होगा।

नाबालिग से दुष्कर्म करने के दोषी को कोर्ट ने सुनाई 20 वर्ष कारावास की सजा

अजमेर। राजस्थान में अजमेर के पोक्सो न्यायालय ने मंगलवार को नाबालिग से दुष्कर्म करने के मामले में आरोपी मौसा को 20 साल के कारावास और अर्थदंड की सजा सुनाई। लोक अभियोजक रूपेंद्र सिंह परिहार ने बताया कि मामला 16 जुलाई 2023 का केकड़ी के बोराड़ा थाने से जुड़ा है, जहां सगे मौसा ने 16 वर्षीय किशोरी के साथ दुष्कर्म किया। परिजनों की शिकायत पर पुलिस ने आरोपी को गिरफ्तार किया था। दुष्कर्म के मामले में पोक्सो न्यायालय के न्यायाधीश बन्ना लाल जाट ने अपने फैसले में दुष्कर्म के आरोपी मौसा को 20 साल का कारावास, 49 हजार के आर्थिक दंड से दंडित किया है। न्यायाधीश ने अपने फैसले में पीड़िता को प्रतिकर स्कीम में छह लाख रुपये दिये जाने के भी आदेश दिये हैं।

कश्मीर में आठ ड्रग तस्करों के खिलाफ केस

श्रीनगर। जम्मू-कश्मीर के बारामूला जिले में पुलिस ने आठ कुख्यात ड्रग तस्करों के खिलाफ मामला दर्ज किया है। पुलिस ने मंगलवार को यह जानकारी दी। उन्होंने बताया कि तस्करों को हिरासत में ले लिया गया है और बाद में जम्मू के सेंट्रल जेल कोट-भलवाल भेज दिया गया। आरोपी बांदी, कुंजर, ओगमुना, पट्टन, मिरगुंड वागुरा, क्रेरी और जिले के अन्य क्षेत्रों में स्थानीय युवाओं को ड्रग्स की आपूर्ति करके नशीली दवाओं के दुरुपयोग को बढ़ावा देने में शामिल थे।

पति ने की गला रेतकर पत्नी की हत्या

अलवर। राजस्थान में अलवर जिले के राजगढ़ थाना क्षेत्र के ग्राम ढिगावडा में मंगलवार अल सुबह एक व्यक्ति ने पत्नी की गला रेतकर हत्या कर दी। पुलिस ने बताया कि खेड़ला, मालाखेड़ा निवासी देवीदयाल मीना ने मामला दर्ज करवाया कि उसकी बहन काली की सुबह उसके पति ढिगावडा के श्रीराम ने गला काटकर हत्या कर दी। पुलिस मौके पहुंची तो घर में काली का शव पड़ा था और उसका गला कटा था। अभी हत्या करने के कारणो का पता नहीं चला है। आरोपी मौके से फरार है। पुलिस ने मामला दर्ज कर जांच शुरू कर दी है।

विस्फोट में झुलसे तीसरे मजदूर की भी मौत

इंदौर (मध्यप्रदेश)। इंदौर के पटाखा कारखाने में हफ्ते भर पहले हुए विस्फोट में झुलसे मजदूर की अस्पताल में इलाज के दौरान मंगलवार को मौत हो गई। अब मरने वालों की संख्या तीन हो गई है। चोइथराम हॉस्पिटल के उप निदेशक (स्वास्थ्य सेवाएं) डॉ. अमित भट्ट ने बताया कि पटाखा कारखाने में हुए विस्फोट में झुलसे अर्जुन राठौर (27) ने इलाज के दौरान दम तोड़ दिया। पहले मरने वालों में रोहित परमानंद और उमेश चौहान भी हैं। इंदौर शहर से 25 किलोमीटर दूर जंगल में एक खेत में चलाए जा रहे कारखाने में 16 अप्रैल को रस्सी बम बनाए जाने के दौरान विस्फोट हुआ था। शुरुआती जांच में सामने आया था कि कारखाने में एक बार में केवल 15 किलोग्राम बारूद रखने की मंजूरी थी, लेकिन वहां काफी मात्रा में बारूद था। कारखाने का संचालक मोहम्मद शाकिर खान फरार था जिसे इंदौर से 17 अप्रैल को पकड़ा गया था।

राष्ट्रीय

लोगों का धन अपने खास में बांटने की कांग्रेस ने रची साजिश : मोदी

दलितों, पिछड़ों व आदिवासियों का आरक्षण खत्म नहीं होने दिया जाएगा

जयपुर, एजेंसी

प्रधानमंत्री मोदी ने मंगलवार को कांग्रेस पर आरोप लगाया कि वह दलितों, पिछड़ों और आदिवासियों के आरक्षण को मुसलमानों को देना चाहती थी। कांग्रेस ने अपने घोषणापत्र में लोगों का धन अपने 'खास' लोगों में बांटने की गहरी साजिश रची है। मोदी ने कहा कि देश में दलितों, पिछड़ों व आदिवासियों का आरक्षण न खत्म होगा न ही उसे धर्म के नाम पर बांटने दिया जाएगा। कांग्रेस के राज में हनुमान चालीसा सुनना भी गुनाह है। मोदी ने कांग्रेस पर यह टिप्पणी उस दिन की जबकि देश भर में हनुमान जयंती मनाई जा रही है।

मोदी ने टोंक के उनियारा में चुनावी सभा में कहा कि 2004 में जैसे ही कांग्रेस केंद्र में आई तो उसके सबसे पहले आंध्र प्रदेश में अनुसूचित जाति-जनजाति के आरक्षण को कम कर मुसलमानों को देने का प्रयास था। 'संपत्ति के पुनर्वितरण' संबंधी टिप्पणी पर प्रधानमंत्री ने कांग्रेस पर आरोप लगाया कि उसने लोगों का धन अपने 'खास' लोगों को बांटने की गहरी साजिश रची है। मोदी ने कहा कि तत्कालीन प्रधानमंत्री मनमोहन ने भाषण दिया था कि देश के संसाधनों पर पहला हक मुसलमानों का है। ये संयोग नहीं था। ये अकेला बयान नहीं था। 2004 से 2010 के बीच कांग्रेस ने चार बार आंध्र प्रदेश में मुस्लिम आरक्षण लागू करने की कोशिश की लेकिन सुप्रीम कोर्ट की जागरूकता से वो ऐसा नहीं कर पाए। जब कर्नाटक में भाजपा आई तो उसने मुस्लिमों को दिये आरक्षण को खत्म किया।

उन्होंने कहा कि दो दिन पहले बांसवाड़ा में दिए 90 सेकंड के भाषण में वोट बैंक और तुष्टीकरण की राजनीति उजागर होने के बाद कांग्रेस व गठबंधन में भगदड़ मच गई है। मैंने देश के सामने सत्य रखा। दो-तीन दिन पहले मैंने कांग्रेस की इस वोटबैंक और तुष्टिकरण की राजनीति का पर्दाफाश किया था। इससे कांग्रेस को इतनी मिर्ची लगी है कि वे हर तरफ मुझे गालियां देने में जुटे हैं।

कांग्रेस उम्मीदवार की टिप्पणी पर पीएम बोले- देश तोड़ने की चाल है

सक्ती (छत्तीसगढ़)। प्रधानमंत्री मोदी ने कांग्रेस पर उसके गोवा के उम्मीदवार की उस टिप्पणी पर निशाना साधा जिसमें कहा गया है कि तटीय राज्य पर भारतीय संविधान थोपा गया है। मोदी ने इसे देश को तोड़ने की चाल करार दिया। छत्तीसगढ़ के सक्ती जिले में चुनावी रैली में मोदी ने आरोप लगाया कि धर्म के नाम पर देश को बांटने वाली कांग्रेस आजादी के बाद से ही तुष्टिकरण में लगी है। मोदी ने दक्षिण गोवा के कांग्रेस उम्मीदवार विरीएटो फर्नांडिस के बयान पर कहा कि कांग्रेस को देश के बड़े हिस्से ने नकार दिया है इसलिए वह देश में अपने लिए ऐसे टापू बनाना चाहती है। प्रधानमंत्री जांजगीर-चांपा क्षेत्र के सक्ती कस्बे के चुनावी सभा को संबोधित कर रहे थे।

मेरी मां का मंगलसूत्र देश के लिए कुर्बान हुआ : प्रियंका गांधी

बेंगलुरु। कांग्रेस महासचिव प्रियंका गांधी वाद्रा ने मंगलसूत्र संबंधी प्रधानमंत्री मोदी की टिप्पणी पर पलटवार करते हुए कहा कि उनकी मां सोनिया गांधी का मंगलूत्र देश के लिए कुर्बान हुआ है।

प्रियंका ने बेंगलुरु की चुनावी सभा में कहा कि अगर प्रधानमंत्री मंगलसूत्र का महत्व समझते को ऐसी बातें नहीं करते। राजस्थान में रविवार को रैली में मोदी ने कहा था कि कांग्रेस की योजना लोगों की गाढ़ी कमाई और संपत्ति 'घुसपैठियों' तथा ज्यादा बच्चे पैदा करने वाले लोगों को देने की है। ये अर्बन नक्सल वाली सोच.... मेरी माताओ- बहनों ये आपका मंगलसूत्र भी बचने नहीं देंगे। प्रियंका ने कहा कि क्या कांग्रेस ने किसी का सोना या मंगलसूत्र छीना? जब देश युद्ध लड़ रहा था, इंदिरा जी ने गहने दे दिए थे। जब मेरी बहनों को नोटबंदी के चलते मंगलसूत्र गिरवी रखने पड़ते तब प्रधानमंत्री कहां थे।

उच्चतम न्यायालय ने निलंबित की कांग्रेस विधायक की सजा

नई दिल्ली, एजेंसी

भ्रष्टाचार का मामला

- विधायक की अपील पर ओडिशा सरकार को जारी किया नोटिस
- तीन साल कारावास और 50 हजार जुर्माने की हुई थी सजा

उच्चतम न्यायालय ने भ्रष्टाचार के मामले में कांग्रेस विधायक मोहम्मद मुकीम की सजा मंगलवार को निलंबित कर दी। न्यायमूर्ति सूर्यकांत और न्यायमूर्ति दीपांकर दत्ता की पीठ ने कटक-बाराबती के विधायक की अपील पर ओडिशा सरकार को नोटिस जारी किया। विधायक ने हाईकोर्ट के फैसले को चुनौती दी है।

पीठ ने कहा कि नोटिस जारी करें। पक्षों को सुनने और सभी परिस्थितियों को ध्यान में रखते हुए, याचिकाकर्ता की सजा को निलंबित करने का आदेश दिया जाता है। मुकीम को एक सतर्कता अदालत ने भ्रष्टाचार के मामले में तीन साल के कठोर कारावास की सज़ा सुनाई थी और उन पर 50 हजार रुपये का जुर्माना लगाया था। उनकी अपील को हाईकोर्ट ने 10 अप्रैल को रद किया था। भुवनेश्वर में सतर्कता मामलों के विशेष न्यायाधीश ने उन्हें 29 सितंबर 2022 को दोषी ठहराया था। सतर्कता विभाग ने कहा कि मेट्रो बिल्डर्स प्राइवेट लिमिटेड के प्रबंध निदेशक मुकीम ने अधिकारी संग मिलीभगत करके राज्य संचालित ओडिशा ग्रामीण आवास एवं विकास निगम लिमिटेड (ओआरएचडीसी) से ऋण की आड़ में रियल एस्टेट कंपनी को आर्थिक लाभ पहुंचाया।

कांग्रेस विधायक पर कार्रवाई के लिए आयोग को लिखा पत्र

नई दिल्ली/बेंगलुरु। ईडी ने निर्वाचन आयोग को पत्र लिखा कि विस चुनाव के दौरान रिश्वत देने सहित गैरकानूनी लेन-देन के लिए 42 करोड़ रुपये जुटाने के मामले में कर्नाटक से कांग्रेस विधायक नारा भरत रेड्डी पर कार्रवाई की जाए। कर्नाटक लोकायुक्त को लिखे पत्र में बेल्लारी शहर सीट से विधायक के खिलाफ सबूतों पर गौर करने और मामला दर्ज करने का अनुरोध किया गया है।

ड्रेस कोड के खिलाफ हिजाब की अनुमति होनी चाहिए: कुलपति

नई दिल्ली, एजेंसी

जवाहरलाल नेहरू विश्वविद्यालय (जेएनयू) की कुलपति शांतिश्री डी पंडित ने कहा है कि भारत में धर्म, भाषा और ड्रेस कोड में एकरूपता कारगर नहीं है और अगर कोई छात्रा हिजाब पहनना चाहती है, तो यह उसकी पसंद है और उसे इसकी अनुमति मिलनी चाहिए।

पंडित ने कहा कि शिक्षण संस्थानों को वैयक्तिक पसंदों का सम्मान करना चाहिए और जो छात्राएं हिजाब पहनना चाहती हैं, उन्हें इसकी अनुमति देनी चाहिए। शिक्षण संस्थानों में ड्रेस कोड पर उनके विचार पूछे जाने पर कुलपति ने कहा कि यह एक व्यक्तिगत पसंद होनी चाहिए। मैं ड्रेस कोड के खिलाफ हूं। मुझे लगता है कि खुलापन होना चाहिए। अगर कोई हिजाब पहनना चाहता है, तो यह उसकी पसंद है और अगर कोई इसे नहीं पहनना चाहता है, तो उसे मजबूर नहीं किया जाना चाहिए। पंडित ने कहा कि जेएनयू में लोग शॉर्ट्स पहनते हैं तो कुछ लोग पारंपरिक परिधान। ये उनकी पसंद का मामला है। जब तक वे मुझे ऐसा करने के लिए मजबूर नहीं करते, मुझे कोई समस्या नहीं है।

- जेएनयू की कुलपति शांतिश्री डी पंडित ने कहा- मैं ड्रेस कोड के खिलाफ हूं

कर्नाटक में 2022 में हिजाब विवाद सामने आया था जब उडुपी के एक सरकारी स्नातकोत्तर कॉलेज की छह छात्राओं ने निर्धारित परिधान से हटकर हिजाब पहनकर कक्षा में भाग लिया था और उन्हें कॉलेज से निकाल दिया गया था। कर्नाटक की तत्कालीन भाजपा सरकार ने शिक्षण संस्थानों के तय वेशभूषा संबंधी नियमों का पुरजोर समर्थन किया था और हिजाब को धार्मिक प्रतीक करार दिया था, वहीं उस समय कांग्रेस ने मुस्लिम छात्राओं का समर्थन किया था। कुलपति ने कहा कि खानपान और पहनावा निजी पंसद के मुद्दे हैं। संस्थानों को इन पर कोई नियम बनाना चाहिए। मैं धर्म, जाति या भाषा में एकरूपता पर सहमत नहीं हूं। एक भाषा नहीं थोपी जानी चाहिए।

भोजशाला: एएसआई ने सर्वे पूरा करने को मांगा और समय

इंदौर। मध्यप्रदेश हाईकोर्ट के आदेश पर धार के भोजशाला-कमाल मौला मस्जिद परिसर में महीने भर से वैज्ञानिक छानबीन कर रहे एएसआई ने यह कवायद पूरी करने के लिए अदालत से आठ सप्ताह की मोहलत मांगी है। एएसआई ने इंदौर पीठ में दायर अर्जी में कहा कि परिसर की संरचनाओं के उजागर भागों की प्रकृति को समझने के लिए उसे कुछ और समय की दरकार है। कोर्ट ने इस पर अगली सुनवाई के लिए 29 अप्रैल की तारीख पहले ही तय कर रखी है। इस तारीख को एएसआई की ताजा अर्जी पर भी सुनवाई हो सकती है। कोर्ट ने 11 मार्च को एएसआई को छह सप्ताह में सर्वे करने का आदेश दिया था।

श्रीराम के चित्र वाली प्लेट में बिरयानी बेचने की शिकायत पर दुकानदार हिरासत में

नई दिल्ली, एजेंसी

दिल्ली पुलिस ने शिकायत के बाद एक व्यक्ति को कुछ समय के लिए हिरासत में लिया कि उसने उत्तर पश्चिमी दिल्ली के जहांगीरपुरी में एक बार इस्तेमाल होने वाली (डिस्पोजेबल) प्लेटों में बिरयानी बेची थी जिन पर कथित तौर पर भगवान श्रीराम की तस्वीर थी। पुलिस ने बताया कि पूछताछ में पता चला कि दुकानदार ने एक कारखाने से 1000 प्लेट खरीदी थीं और उनमें से केवल चार पर भगवान श्रीराम का चित्र था। उसे प्लेटों पर भगवान श्रीराम के चित्र की जानकारी नहीं थी और कारखाना मालिकों ने भी इस बात की पुष्टि की है। दिल्ली पुलिस को शनिवार शाम को जहांगीरपुरी इलाके से किसी का फोन आया था कि एक व्यक्ति भगवान श्रीराम के चित्र वाली प्लेटों में बिरयानी बेच रहा है। टीम वहां पहुंची तो कुछ लोग दुकान के बाहर दिखे। उन्हें जांच का आश्वासन देकर शांत कराया गया। दुकान को पहले हिरासत में लिया गया और बाद में छोड़ दिया गया। प्लेट भी जब्त कर ली गई है। अभी तक कोई मामला दर्ज नहीं हुआ है और जांच जारी है।

भाजपा विधायक नीतेश राणे, गीता जैन पर भड़काऊ भाषण देने का मामला दर्ज

मुंबई, एजेंसी

महाराष्ट्र पुलिस ने मंगलवार को बंबई हाईकोर्ट को सूचित किया कि जनवरी में ठाणे जिले में सांप्रदायिक हिंसा के दौरान भड़काऊ भाषण देने के मामले में उन्होंने भाजपा विधायकों नीतेश राणे और गीता जैन के खिलाफ मामले दर्ज किए हैं। न्यायमूर्ति रेवती मोहिते डेरे और न्यायमूर्ति मंजुषा देशपांडे की खंडपीठ ने पिछले सप्ताह संबंधित पुलिस आयुक्तों से इस बारे में व्यक्तिगत रूप से सत्यापन करने को कहा था कि क्या दोनों नेताओं के भाषण अपमानजनक और भड़काऊ थे। सरकारी अभियोजक हितेन वेंगांवकर ने मंगलवार को कोर्ट से कहा कि पड़ताल से पता चलता है कि इस साल जनवरी में ठाणे के मीरा भायंदर इलाके में सांप्रदायिक हिंसा के बीच राणे और जैन द्वारा दिए गए भाषण अपमानजनक थे। वेंगांवकर ने कहा कि राणे पर मुंबई के मालवानी, मानखुर्द और घाटकोपर इलाकों में अपनी रैलियों में नफरत भरे भाषण देने का आरोप है।

कोर्ट का पूर्व विशेष डीजीपी की सजा निलंबित करने से इनकार

यौन उत्पीड़न का मामला

चेन्नई। मद्रास हाईकोर्ट ने यौन उत्पीड़न के मामले में तमिलनाडु के पूर्व विशेष पुलिस महानिदेशक (डीजीपी) राजेश दास को सुनाई गई तीन साल की सजा निलंबित करने से मंगलवार को इनकार कर दिया। न्यायमूर्ति एम दंडपाणि ने दास को निचली अदालत में आत्मसमर्पण करने से छूट देने से भी मनाकर दिया। 2021 में महिला अधिकारी का यौन उत्पीड़न के मामले में विल्लुपुरम कोर्ट ने दास को दोषी ठहराते हुए सजा सुनाई थी।

नोवाक साल के सर्वश्रेष्ठ खिलाड़ी स्पेन की टीम को भी लॉरियस पुरस्कार

मैड्रिड। पिछले साल पहली बार महिला फुटबॉल विश्व कप जीतने वाली स्पेन की टीम को सोमवार को लॉरियस विश्व खेल पुरस्कारों में दो और पुरस्कार मिले। स्पेन की महिला फुटबॉल टीम को 2023 के लिए दुनिया की साल की सर्वश्रेष्ठ टीम चुना गया जबकि मिडफील्डर एताना बोनमाती को सर्वश्रेष्ठ महिला खिलाड़ी का पुरस्कार मिला। समारोह का आकर्षण नोवाक जोकोविच रहे जिन्हें साल के सर्वश्रेष्ठ पुरुष खिलाड़ी का पुरस्कार मिला। अमेरिका की जिम्नास्ट सिमोन बाइल्स को वापसी करने वाली सर्वश्रेष्ठ खिलाड़ी का पुरस्कार दिया गया। रीयाल मैड्रिड के फॉरवर्ड ज्यूड बेलिंगहैम को 'ब्रेकथ्रू पुरस्कार' मिला जबकि दुनिया के पूर्व नंबर एक टेनिस खिलाड़ी रफेल नडाल को उनके फाउंडेशन की बदौलत स्पोर्ट फोर गुड अवार्ड से नवाजा गया। जोकोविच ने ऑस्ट्रेलियाई ओपन, फ्रेंच ओपन और अमेरिकी ओपन में खिताब जीतने के साथ रिकॉर्ड 24 ग्रैंड स्लैम एकल खिताब जीतने का रिकॉर्ड अपने नाम किया। उन्होंने रोजर फेडरर के रिकॉर्ड की बराबरी करते हुए पांचवीं बार लॉरियस पुरस्कार जीता। लॉरियस के अनुसार नडाल के फाउंडेशन को स्पेन और भारत में 1,000 से अधिक कमजोर युवाओं की मदद करने के लिए पुरस्कृत किया गया।

> 2012 को याद करता हूं, जब मैंने 24 साल की उम्र में पहली बार इसे जीता था। 12 साल बाद यहां आकर बहुत गर्व महसूस हो रहा है। मैं अपने पीछे एक अविश्वसनीय टीम और प्रेरणादायक प्रतिद्वंद्वियों के बिना ये सफलता हासिल नहीं कर पाता।
> **- नोवाक जोकोविच**

भारतीय ट्रैप निशानेबाजों को ड्रॉ में मिली हार

दोहा, एजेंसी

आईएसएसएफ ओलंपिक शॉटगन क्वालिफिकेशन चैंपियनशिप में प्रतिस्पर्धा कर रहे छह भारतीय ट्रैप निशानेबाजों में से कोई भी फाइनल में जगह बनाने में कामयाब नहीं हुआ। कतर के दोहा में आयोजित चैंपियनशिप की पुरुषों की ट्रैप स्पर्धा में तीन भारतीय निशानेबाज विवान कपूर, जोरावर सिंह संधू और पृथ्वीराज टोंडिमन में से कोई भी क्वालीफाइंग राउंड से आगे नहीं बढ़ पाए। इसके अलावा मनीषा कीर, नीरू और श्रेयसी सिंह का महिला टीम भी अपने स्पर्धा के फाइनल में जगह बनाने में असफल रही।

पुरुषों की ट्रैप स्पर्धा में, पृथ्वीराज टोंडिमान 119 के स्कोर के साथ

क्वालिफिकेशन राउंड में 23वें स्थान पर रहते हुए बेहतरीन प्रदर्शन करने वाले भारतीय रहे। विवान कपूर 116 स्कोर के साथ 56वें स्थान पर रहे, जबकि जोरावर सिंह संधू 114 के स्कोर के साथ 140 में 82वें स्थान पर रहे। इस दौरान केवल शीर्ष छह निशानेबाजों ने फाइनल में जगह बनाई। मनीषा कीर 111 के स्कोर के साथ 37वें स्थान पर रहते हुए महिलाओं के ट्रैप क्वालीफायर में शीर्ष स्थान पर रहीं।

दिल्ली कैपिटल्स को गेंदबाजों से बेहतर प्रदर्शन की उम्मीद

नई दिल्ली, एजेंसी

दिल्ली कैपिटल्स की टीम इंडियन प्रीमियर लीग में बुधवार को गुजरात टाइटंस के खिलाफ उतरेगी तो उसे अपने गेंदबाजों से बेहतर प्रदर्शन की उम्मीद होगी जबकि ऋषभ पंत की कप्तानी पर भी नजरें रहेंगी। पंत के लिए घरेलू मैदान पर वापसी उम्मीद के मुताबिक नहीं रही और दिल्ली को लगातार दो जीत दर्ज करने के बाद शनिवार को घरेलू मैदान पर सनराइजर्स हैदराबाद के खिलाफ 67 रन की बड़ी हार का सामना करना पड़ा।

टीम अच्छी तरह से जानती है कि अगर उसे प्ले ऑफ के लिए क्वालीफाई करने की उम्मीदों को जीवंत रखना है तो जीत की राह पर लौटना होगा। सनराइजर्स ने दिल्ली के गेंदबाजों के खिलाफ आसानी से रन बटोरे। तेज गेंदबाजी आक्रमण के अगुआ नोर्किया बिलकुल भी लय में नजर नहीं हैं। वहीं, पीठ में जकड़न से बाहर चल रहे इशांत शर्मा के वापसी की उम्मीद होगी।

मुकाबला आज

दिल्ली कैपिटल्स बनाम गुजरात टाइटंस

समय : शाम 7:30 बजे

वहीं, नए कप्तान शुभमन गिल के नेतृत्व में टाइटंस के प्रदर्शन में भी निरंतरता की कमी दिखी है लेकिन पंजाब किंग्स के खिलाफ पिछले मैच में तीन विकेट की जीत की बदौलत यह पूर्व चैंपियन टीम आठ मैच में चार जीत और इतनी ही हार से आठ अंक के साथ छठे स्थान पर है। टाइटंस की नजरें भी लय को बरकार रखने पर टिकी होंगी।

खेल डायरी

चमारी अटापट्टू महिला बल्लेबाजी वनडे रैंकिंग के शीर्ष पर पहुंची

दुबई। पिछले सप्ताह दक्षिण अफ्रीका के खिलाफ नाबाद 195 रनों रिकार्डो वाली पारी खेलने वाली श्रीलंका महिला टीम की कप्तान चमारी अटापट्टू आईसीसी की महिला एकदिवसीय बल्लेबाजी रैंकिंग में शीर्ष पर पहुंच गई है। चमारी की इस पारी ने महिला क्रिकेट के कई रिकॉर्ड ध्वस्त किए थे, जिसमें एकदिवसीय में सफल लक्ष्य हासिल के दौरान सर्वाधिक व्यक्तिगत स्कोर भी शामिल था।

भारतीय एथलीट एशियाई अंडर 20 प्रतियोगिता के लिए तैयार

दुबई। प्रतिभाशाली एथलीट सिद्धार्थ चौधरी और मध्यम दूरी की धाविका लक्षिता सैंडिलिया बुधवार से शुरू हो रही एशियाई अंडर-20 एथलेटिक्स चैंपियनशिप में क्रमश : पुरुष और महिला वर्ग में अपने गोला फेंक और 1500 मीटर खिताब का बचाव करने की कोशिश करेंगे। भारतीय एथलेटिक्स महासंघ (एएफआई) ने एशियाई अंडर-20 प्रतियोगिता में भाग लेने के लिए 31 पुरुषों सहित 60 सदस्यीय टीम का चयन किया है।

आशी और स्वप्निल को थ्रीपी ट्रायल में शीर्ष स्थान

नई दिल्ली। आशी चौकसी और स्वप्निल कुसाले मंगलवार को राइफल/पिस्टल के लिए ओलंपिक चयन ट्रायल (ओएसटी) के क्वालीफिकेशन में क्रमश : महिलाओं और पुरुषों की 50 मीटर राइफल थ्री पोजिशन स्पर्धा में पहले स्थान पर रहे। आशी ने महिलाओं की थ्रीपी ओएसटी में विश्व स्तरीय 590 का स्कोर बनाया और विश्व रिकॉर्ड धारक सिफ्ट कौर समरा (583) को दूसरे स्थान पर धकेल दिया। तोक्यो ओलंपियन अंजुम मोदगिल 581 अंकों के साथ तीसरे स्थान पर रहीं।

भारत की नंबर एक टेबल टेनिस खिलाड़ी बनीं श्रीजा

नई दिल्ली। राष्ट्रमंडल खेलों की मिश्रित युगल चैंपियन श्रीजा अकुला मंगलवार को नवीनतम आईटीटीएफ रैंकिंग में करियर के सर्वश्रेष्ठ 38वें स्थान पर पहुंची और मनिका बत्रा को पछाड़कर शीर्ष रैंकिंग वाली भारतीय महिला टेबल टेनिस खिलाड़ी बन गईं। नवीनतम रैंकिंग में श्रीजा को एक स्थान का फायदा हुआ जबकि पिछले कुछ समय से भारत की नंबर एक टेबल टेनिस खिलाड़ी मनिका दो स्थान के नुकसान से 39वें पायदान पर खिसक गईं।

अदब से भेदा चेन्नई का किला

मार्कस स्टोइनिस ने खेली नाबाद 124 रनों की पारी, लखनऊ छह विकेट से जीता

चेन्नई, एजेंसी

मार्कस स्टोइनिस नाबाद (124) और निकोलस पूरन (34) रनों की शानदार पारियों की मदद से लखनऊ सुपर जायंट्स ने मंगलवार को चेन्नई सुपर किंग्स का अभेद किला कहे जाने वाले चेपोक स्टेडियम को भेद कर चेन्नई सुपर किंग्स को छह विकेट से हरा दिया।

211 रनों के लक्ष्य का पीछा करने उतरी लखनऊ सुपर जायंट्स की शुरुआत खराब रही और उसने सलामी बल्लेबाज क्विंटन डिकॉक (शून्य) को विकेट गवां दिया। उन्हें दीपक चाहर ने बोल्ड आउट किया। उसके बाद कप्तान के एल राहुल 14 गेंदों में (16) रन बनाकर पवेलियन लौट गये। देवदत्त पड़िक्कल (13) रन बनाकर आउट हुये। मार्कस स्टोइनिस और निकोलस पूरन ने पारी को संभाला और दोनों बल्लेबाजों के बीच 70 रनों की साझेदारी हुई। निकोलस 15 गेंदों में तीन चौके और दो छक्के लगाते हुए (34) रन बनाए। मार्कस स्टॉयनिस ने 63 गेंदों में 13 चौके और छह छक्कों की मदद से नाबाद (124) रनों की पारी खेली। दीपक हुड्डा छह गेंदों में 17 रन बनाकर नाबाद रहे। लखनऊ ने 19.3 ओवर में चार विकेट पर 213 रन बनाकर कर मुकाबला छह विकेट से जीत लिया। चेन्नई की ओर से मथीशा पथिराना को दो विकेट मिले। दीपक चाहर और मुस्तफिजुर रहमान ने एक-एक बल्लेबाज को आउट किया।

इससे पहले ऋतुराज गायकवाड़ नाबाद (108) की शतकीय और शिवम दुबे (66) रनों की अर्धशतकीय आतिशी पारियों के दम पर चेन्नई सुपर किंग्स ने लखनऊ सुपर जायंट्स को जीत के लिए 211 रनों का लक्ष्य दिया था। एम ए चिदंबरम स्टेडियम में लखनऊ सुपर जायंट्स के कप्तान के एल राहुल ने टॉस जीतकर पहले गेंदबाजी करने का फैसला किया। पहले बल्लेबाजी करने उतरी चेन्नई की शुरुआत खराब रही और उसने पहले ही ओवर में सलामी बल्लेबाज अजिंक्य रहाणे (1) का विकेट गवां दिया। उसके बाद डैरिल मिचेल ने ऋतुराज के साथ पारी संभालने का प्रयास किया। दोनों बल्लेबाजों ने दूसरे विकेट के लिये 45 रन जोड़े। छठें ओवर में यश ठाकुर ने हुड्डा के हाथों कैच आउट कराकर मिचेल (11) को पवेलियन भेज दिया। 12वें ओवर में रवींद्र जडेजा (16) रन बनाकर आउट हुए। हालांकि दूसरे छोर से ऋतुराज लगातार रन बनाते रहे। उन्होंने 60 गेंदों में 12 चौके और तीन छक्के लगाते हुए नाबाद (108) रनों की पारी खेली। शिवम दुबे ने ऋतुराज चौथे विकेट लिये 104 रनों की साझेदारी की। वह 20वें ओवर की चौथी गेंद पर रनआउट हुये। उन्होंने 27 गेंदों में तीन चौके और सात छक्के लगाते हुये (66) रन बनाए। महेन्द्र सिंह धोनी ने मैच की आखिरी गेंद पर चौका लगाकर टीम का स्कोर चार विकेट पर 210 रन पहुंचा दिया। लखनऊ सुपर जायंट्स की ओर से मैट हेनरी, मोहसिन खान और यश ठाकुर ने एक-एक बल्लेबाज को आउट किया।

शतकीय पारी के दौरान शॉट लगाते मार्कस स्टोइनिस। ● एजेंसी

शतक के बाद दर्शकों का अभिवादन करते ऋतुराज

ऑरेंज कैप

खिलाड़ी	मैच	रन
विराट कोहली (आरसीबी)	08	379
ऋतुराज गायकवाड़ (सीएसके)	08	349
ट्रेविस हेड (हैदराबाद)	06	324

पर्पल कैप

खिलाड़ी	मैच	विकेट
जसप्रीत बुमराह (मुंबई)	08	13
युजवेंद्र चहल (राजस्थान)	08	13
हर्षल पटेल (पंजाब)	08	13

चेन्नई 210/4 — 20 ओवर, अतिरिक्त : 03

बल्लेबाज	रन	गेंद	4/6
अजिंक्या रहाणे का राहुल बो हेनरी	1	3	0/0
ऋतुराज गायकवाड़ नाबाद	108	60	12/3
डेरिल मिचेल का हुड्डा बो यश ठाकुर	11	10	1/0
रविंद्र जडेजा का राहुल बो मोहसिन	16	19	2/0
शिवम दुबे रन आउट	66	27	3/7
महेंद्र सिंह धोनी नाबाद	4	1	1/0

गेंदबाजी : हेनरी 4-0-28-1, मोहसिन 4-0-50-1, बिश्नोई 2-0-19-0, यश ठाकुर 4-0-47-1, स्टोइनिस 4-0-49-0, कृणाल 2-0-15-0

लखनऊ 213/4 — 19 .3 ओवर, अतिरिक्त : 09

बल्लेबाज	रन	गेंद	4/6
क्विंटन डिकॉक बो चाहर	0	3	0/0
लोकेश राहुल का गायकवाड़ बो रहमान	16	14	1/1
मार्कस स्टोइनिस नाबाद	124	63	13/6
देवदत्त पडिक्कल बो पथिराना	13	19	0/0
निकोल्स पूरन का शारदुल बो पथिराना	34	15	3/2
दीपक हुड्डा नाबाद	17	6	2/1

गेंदबाजी : चाहर 2-0-11-1, देशपांडे 3-0-34-0, रहमान 3 .3-0-51-1, शारदुल 3-0-42-0, मोईन 2-0-21-0, जडेजा 2-0-16-0, पथिराना 4-0-35-2

अंकतालिका

टीम	मैच	जीत	हार	अंक	रन रेट
राजस्थान	8	7	1	14	+0.698
कोलकाता	7	5	2	10	+1.206
हैदराबाद	7	5	2	10	+0.941
लखनऊ	8	5	3	10	+0.148
चेन्नई	8	4	4	8	+0.415
गुजरात	8	4	4	8	-1.055
मुंबई	8	3	5	6	-0.227
दिल्ली	8	3	5	6	-0.477
पंजाब	8	2	6	4	-0.292
बेंगलुरु	8	1	7	2	-1.046

टी-20 विश्वकप में खेलने की संभावनाओं को सुनील नारायण ने किया खारिज

कोलकाता, एजेंसी

वेस्टइंडीज ऑलराउंडर स्पिनर सुनील नारायण ने वेस्टइंडीज और अमेरिका में होने वाले टी-20 विश्वकप में खेलने की किसी भी संभावना को खारिज करते हुए कहा कि 'अब दरवाजे बंद' हो चुके है।

बुधवार को कोलकाता नाइट राइडर्स के नारायण ने कहा कि मुझे इस बात से खुशी है और मैं आभारी भी हूं कि मेरे फॉर्म के कारण लोग चाहते हैं कि मैं संन्यास से वापसी करूं और आगामी टी-20 विश्व कप खेलूं, लेकिन मैंने संन्यास के निर्णय के साथ शांति चुनी थी और अब वे दरवाजे बंद हो चुके हैं। मैं वेस्टइंडीज के लिए खेल रहे लड़कों का समर्थन करूंगा, जिन्होंने टीम में आने के लिए पिछले कुछ महीनों में कड़ी मेहनत की है। ये खिलाड़ी एक और टी-20 विश्वकप खिताब जीतने की काबिलियत रखते हैं। नारायण के इस फॉर्म के कारण वेस्टइंडीज के टी-20 कप्तान रोवमन पॉवेल ने कहा था कि वह पिछले 12 माह से नारायण से संन्यास से वापसी के बारे में बोल रहे हैं।

धीमी होंगी पिचें, बड़े स्कोर की उम्मीद नहीं

नई दिल्ली। दक्षिण अफ्रीका के मध्यक्रम के बल्लेबाज डेविड मिलर को कैरेबिया और अमेरिका में होने वाले आगामी टी20 विश्व कप में ज्यादा स्कोर वाले मैचों की उम्मीद नहीं है क्योंकि उन्हें लगता है कि वहां की पिचें धीमी होंगी। अनुकूल परिस्थितियों और बहुचर्चित इंपेक्ट प्लेयर नियम ने मौजूदा आईपीएल में बल्लेबाजों को दबदबा बनाने में मदद की है। मिलर ने कहा यह कहना मुश्किल होगा कि विश्व कप में अधिक स्कोर वाले मुकाबले होंगे या नहीं क्योंकि परिस्थितियां बहुत अलग होंगी। भारतीय विकेटों की तुलना में कैरेबियाई विकेट धीमे हो सकते हैं। यह उस दिन की परिस्थितियों का आकलन करने और उसके अनुसार खेलने से जुड़ा है।

दिल्ली में आने के बाद परिपक्व हो गया हूं : कुलदीप

नई दिल्ली। भारतीय स्पिनर कुलदीप यादव जब कोलकाता नाइट राइडर्स (केकेआर) का हिस्सा थे तब उनके प्रदर्शन में काफी गिरावट आई थी लेकिन दिल्ली कैपिटल्स के खिलाफ जुड़ने के बाद इस गेंदबाज ने आईपीएल के साथ राष्ट्रीय टीम के लिए भी शानदार प्रदर्शन किया। दिल्ली की टीम से जुड़ने के बाद कुलदीप ने 33 मैचों में 41 विकेट चटकाए है। कुलदीप बताया कि 2020 में घुटने की ऑपरेशन के बाद कोच कपिल पांडे की देखरेख में अभ्यास करते हुए उन्होंने नए कौशल विकसित किए जिसका फायदा मिला। मैं जब केकेआर में था तब मुझे मार्गदर्शन की जरूरत थी लेकिन अब ऐसी स्थिति नहीं है। अब मैं अपनी समझ से चीजें नियंत्रित करता हूं। माही भाई ने 2019 के बाद राष्ट्रीय टीम के लिए खेलना छोड़ दिया था और उसके बाद मुझे मार्गदर्शन की जरूरत महसूस हुई।

टोरंटो में भारतीय भूचाल, गुकेश की जीत से आएगा बदलाव : कास्परोव

नई दिल्ली, एजेंसी

रूस के महान शतरंज खिलाड़ी गैरी कास्परोव ने विश्व चैंपियनशिप के लिए चुनौती पेश करने वाला सबसे युवा खिलाड़ी बनने के लिए भारत के किशोर ग्रैंडमास्टर डी गुकेश की सराहना करते हुए कहा कि 'टोरंटो में भारतीय भूचाल' आया और यह जीत विश्व शतरंज में बड़े बदलाव का संकेत है।

17 साल के गुकेश ने 40 साल पहले कास्परोव के बनाए रिकॉर्ड को तोड़ा। रूस का यह खिलाड़ी जब 22 वर्ष का था तब उन्होंने 1984 में विश्व खिताब के लिए हमवतन अनातोली कारपोव से भिड़ने के लिए क्वालीफाई किया था और वह उस समय के सबसे कम उम्र के चैलेंजर बन गए थे। कास्परोव ने 'एक्स' पर लिखा, बधाई हो! टोरंटो में भारतीय भूचाल शतरंज की दुनिया में बदलाव का संकेत है क्योंकि 17 वर्षीय डी गुकेश सर्वोच्च खिताब के लिए चीन के चैंपियन डिंग लिरेन का सामना करेंगे। गुकेश ने विश्व चैंपियनशिप के चैलेंजर का फैसला करने वाले कैंडिडेट्स टूर्नामेंट के 14वें और अंतिम दौर में अमेरिका के हिकारू नाकामुरा के साथ आसान ड्रॉ खेला और संभावित 14 में से नौ अंक जुटाकर शीर्ष स्थान हासिल किया।

विश्व में छाए हुए हैं विशी आनंद के बच्चे

कास्परोव ने भारतीय शतरंज में आनंद के योगदान को स्वीकार करते हुए कहा विशी आनंद के बच्चे छाए हुए हैं। सोशल मीडिया पोस्ट में कास्परोव ने शतरंज के शक्ति केंद्र में बदलाव पर प्रकाश डालते हुए कहा, अमेरिका और इंग्लैंड के कई शीर्ष जूनियर खिलाड़ियों के नाम देखें, यह देखने के लिए कि चीन और भारत के प्रवासी शतरंज में उपलब्धि हासिल करने के लिए उतने ही जुनूनी हैं। वर्ष 1985 से 1993 तक निर्विवाद विश्व चैंपियन रहे कास्परोव ने लिखा, कास्परोव शतरंज फाउंडेशन ने इस लहर को बढ़ते देखा है और गुकेश की सफलता इसे और ऊपर उठाएगी।

लीग चरण में बेहतर रैंकिंग वाली टीम के घर में होगा फाइनल मैच

मुंबई, एजेंसी

इंडियन सुपर लीग (आईएसएल) ने कहा कि चार मई को होने वाला 2023-24 सत्र का फाइनल खिताबी मुकाबले में पहुंचने वाली दोनों टीम में से उस टीम के घरेलू मैदान पर खेला जाएगा जो लीग चरण में बेहतर रैंकिंग वाली टीम थी।

मोहन बागान ने 15 अप्रैल को मुंबई सिटी एफसी को रोमांचक मुकाबले में हराकर लीग शील्ड जीती जबकि एफसी गोवा की टीम तीसरे स्थान पर रही। अब कोलकाता, मुंबई और गोवा आईएसएल फुटबॉल टूर्नामेंट के फाइनल की मेजबानी की दौड़ में हैं। ओडिशा एफसी और एफसी गोवा ने क्रमशः केरला ब्लास्टर्स एफसी और चेन्नईयिन एफसी के खिलाफ अपने नॉकआउट मैच जीते और सेमीफाइनल में जगह बनाई। सेमीफाइनल मुकाबलों की शुरुआत 23 अप्रैल को भुवनेश्वर में मोहन बागान सुपर जाइंट और ओडिशा के बीच होगी। अगले दिन 24 अप्रैल को मुंबई सिटी गोवा में एफसी गोवा के खिलाफ सेमीफाइनल का पहला चरण खेलेगी।

स्पेनिश लीग: बढ़ी मालोर्का की मुश्किलें

सेविले (स्पेन)। सेविला के खिलाफ स्पेनिश लीग में सोमवार को 1-2 की हार के बाद मालोर्का की मुश्किलें बढ़ गई हैं और टीम पर निचली लीग में खिसकने का खतरा (रेलीगेशन) मंडरा रहा है। लीग तालिका की निचली तीन टीम रेलीगेशन का सामना करेंगी और मालोर्का अभी सेल्टा विगो के साथ संयुक्त रूप से निचली चौथी टीम है। दोनों टीमों के नीचे से तीसरे स्थान पर चल रहे केडिज से छह अंक अधिक हैं जबकि चार दौर खेले जाने बाकी हैं। मालोर्का को रविवार को केडिज का सामना करना है। मालोर्का की टीम सेविला के खिलाफ पहले हाफ में हावी रही लेकिन मेजबान टीम ने दूसरे हाफ में यूसेफ एन नेसरी के हेडर से दागे गोल से बढ़त बनाई और 15 मिनट बाद इसाक रोमेरो ने स्कोर 2-0 कर दिया।

बॉलीवुड हलचल

सलमान की फिल्म सिकंदर में नजर आएंगी कियारा आडवाणी

मुंबई। बॉलीवुड अभिनेत्री कियारा आडवाणी, दबंग स्टार सलमान खान की आने वाली फिल्म सिकंदर में काम करती नजर आ सकती है। सलमन खान ने इस साल ईद के अवसर पर अपनी नई एक्शन-थ्रिलर फिल्म सिकंदर अनाउंस की थी। कहा जा रहा है कि सलमान खान एक्शन-थ्रिलर फिल्म सिकंदर का पहला शेड्यूल मई में शुरू करेंगे। इस फिल्म का निर्देशन मुरुगादॉस करेंगे। चर्चा है कि सलमान खान की फिल्म सिकंदर में कियारा आडवाणी नजर आ सकती हैं। सिकंदर के एलान के कुछ दिनों बाद ही उन्हें साजिद नाडियाडवाला के ऑफिस के बाहर स्पॉट किया गया। ऐसे में कयास लगाए जा रहे हैं, कि सिकंदर में कियारा आडवाणी की एंट्री हो गई है। सलमान खान की फिल्म सिकंदर का प्रोडक्शन साजिद नाडियाडवाला कर रहे हैं। सिकंदर अगले साल ईद 2025 के मौके पर सिनेमाघरों में रिलीज होगी।

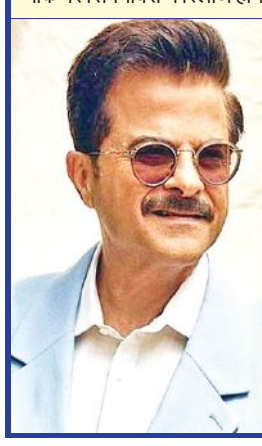

फिल्म दे दे प्यार दे 2 में काम करेगे अनिल कपूर

मुंबई। बॉलीवुड अभिनेता अनिल कपूर, अजय देवगन की फिल्म दे दे प्यार दे के सीक्वल में काम करते नजर आ सकते हैं। वर्ष 2019 में प्रदर्शित फिल्म ''दे दे प्यार दे'' अजय देवगन, तब्बू और रकुल प्रीत सिंह ने अहम भूमिका निभाई थी। दे दे प्यार दे बॉक्स ऑफिस पर हिट साबित हुई थी। अब इस फिल्म के सेकंड पार्ट में रकुल प्रीत सिंह की फैमिली का इंट्रोडोक्शन हो सकता है। कहा जा रहा है कि दे दे प्यार दे 2 में अनिल कपूर काम करते नजर आ सकते हैं। वह इस फिल्म में रकुल प्रीत सिंह के पिता का रोल कर सकते हैं।

स्वामी-रुहेलखंड इंटरप्राइजेज के लिए मुद्रक एवं प्रकाशक शंभू दयाल वाजपेयी द्वारा अमृत विचार प्रकाशन, नवादा जोगियान, चक रोड, रोहिलखंड मेडिकल कॉलेज के सामने, बरेली (उ.प्र.), पिन कोड-243006 से मुद्रित एवं 932 कटरा चांद खां, भारत पेट्रोल पंप के सामने पीलीभीत बाईपास रोड बरेली (उ.प्र.) पिन कोड-243005 से प्रकाशित। **संपादक-शंभू दयाल वाजपेयी, कार्यकारी संपादक- नवीन गुप्ता*** 0581-4000222 (कार्यालय), ईमेल-amritvichar120@gmail.com, info@amritvichar.com, आर.एन.आई नं0-UPHIN/2019/78502, *इस अंक में प्रकाशित समाचार के चयन एवं संपादन हेतु पी.आर.बी. एक्ट की धारा 7 के अंतर्गत उत्तरदायी। (नोट-सभी विवादों का न्यायक्षेत्र बरेली होगा)।

सैन्य खर्च करने वाला भारत विश्व का चौथा सबसे बड़ा देश

भारत दुनिया का सबसे बड़ा हथियार आयातक देश बन चुका है। स्टॉकहोम इंटरनेशनल पीस रिसर्च इंस्टीट्यूट (सिपरी) की ओर से जारी रिपोर्ट में इसका खुलासा हुआ है। भारत ने बीते पांच साल में दुनिया में सबसे ज्यादा हथियार खरीदे हैं। इस रिपोर्ट में बताया गया है कि यूरोप का हथियार आयात 2014-18 की तुलना में 2019-23 में लगभग दोगुना बढ़ोतरी के साथ 83.6 अरब डॉलर सैन्य पर खर्च हुआ है, जिसके पीछे रूस-यूक्रेन युद्ध बड़ा कारण माना जा रहा है।

- पिछले पांच वर्षों में सबसे ज्यादा हथियार एशियाई देशों ने खरीदे हैं। इस लिस्ट में रूस-यूक्रेन का युद्ध देश के रक्षा निर्यात को काफी प्रभावित किया है। इस कारण से पहली बार रूस हथियार निर्यात में तीसरे स्थान पर पहुंच गया है। तो वहीं, अमेरिका पहले और फ्रांस दूसरे नंबर पर है।

भारत दुनिया का सबसे बड़ा हथियार आयातक

भारत दुनिया का सबसे बड़ा हथियार आयातक है। साल 2014-18 और 2019-23 के बीच भारत का हथियार आयात 4.7 फीसदी बढ़ा है। भारत 9.8 फीसदी हथियार आयात के साथ दुनिया में पहले नंबर पर है। भारत ने रूस से सबसे ज्यादा हथियार खरीदे हैं। भारत के कुल हथियार आयात का यह 36 फीसदी रहा। रिपोर्ट में यह भी कहा गया है कि 1960-64 के सोवियत समय के बाद यह पहली बार है जब भारत के हथियार आयात में रूस की हिस्सेदारी 50 फीसदी से कम है।

अमेरिका दुनिया का सबसे बड़ा हथियार आपूर्तिकर्ता

पिछले 25 सालों में पहली बार, संयुक्त राज्य अमेरिका एशिया और ओशिनिया का सबसे बड़ा हथियार आपूर्तिकर्ता रहा। हथियारों के आयात में संयुक्त राज्य अमेरिका का हिस्सा 34 प्रतिशत है, जबकि रूस का 19 प्रतिशत और चीन का 13 प्रतिशत है।

ये देश हैं सबसे बड़े खरीदार

स्टॉकहोम इंटरनेशनल पीस रिसर्च इंस्टीट्यूट के रिपोर्ट के मुताबिक भारत के बाद दुनिया में सबसे ज्यादा हथियार सऊदी अरब (8.4%) हथियारों का आयात करता है। वहीं, कतर (7.6%), यूक्रेन (4.9%), पाकिस्तान (4.3%), जापान (4.1%), मिस्र (4.0%), ऑस्ट्रेलिया (3.7%), दक्षिण कोरिया (3.1%) और चीन (2.9%) ने खरीदा है।

रूस-यूक्रेन युद्ध प्रमुख कारण

सैन्य खर्चों के बढ़ने के मुख्य कारकों में से एक तो रूस-यूक्रेन के बीच युद्ध है। यूक्रेन सैन्य खर्च के आठवां देश रहा है। उसका खर्च 51 फीसदी बढ़कर 64.8 अरब डॉलर पर पहुंच गया।

इंग्लिश चैनल पार करते समय नाव पलटी, पांच प्रवासियों की मौत

पेरिस। उत्तरी फ्रांस से खतरनाक इंग्लिश चैनल को पार करने की कोशिश करते समय मंगलवार को पांच प्रवासी मृत पाए गए हैं, इनमें एक बच्चा भी शामिल है। फ्रांसीसी मीडिया रिपोट के अनुसार, शव उत्तरी फ्रांस के विमेरॉक्स समुद्र तट पर पाए गए।

बता दें, ब्रिटिश प्रधानमंत्री ऋषि सुनक द्वारा कुछ प्रवासियों को एकतरफा टिकट पर रवांडा भेजने के नवीनतम प्रयास के कुछ ही घंटों के बाद हादसा हुआ है। मानवाधिकार समूहों ने इस कानून को अमानवीय और क्रूर बताया है।

उत्तरी फ्रांस में कैलाइस के आसपास का क्षेत्र ब्रिटेन के लिए सबसे छोटी सीमा पार करने का शुरुआती बिंदु है। फ्रांसीसी समुद्री अधिकारियों के आंकड़ों के अनुसार, 2023 में लगभग 36 हजार लोगों ने छोटी नावों में सीमा पार की।

अमेरिका में 2 भारतीय छात्रों की सड़क हादसे में मौत

वाशिंगटन, एजेंसी

संयुक्त राज्य अमेरिका के एरिजोना में लेक प्लेजेंट के पास आमने-सामने की टक्कर में दो भारतीय छात्रों की मौके पर ही मौत हो गई। पुलिस ने यह जानकारी देते हुए बताया है कि, मृतकों की पहचान 19 वर्षीय निवेश मुक्का और 19 वर्षीय गौतम पारसी के रूप में की गई है। दोनों ही छात्र भारत के थे। वे अमेरिका में अंतर्राष्ट्रीय छात्रों के तौर पर पंजीकृत थे।

पेरिया पुलिस के अनुसार, 'स्टेट रूट- 74' के ठीक उत्तर में कैसल हॉट स्प्रिंग्स रोड पर 20 अप्रैल को शाम करीब छह बजकर 18 मिनट दो कारों के बीच टक्कर हो गई। पुलिस ने एक बयान में कहा, यह पता लगाया जा रहा है

कि वाहनों में टक्कर कैसे हुई। उसने बताया कि सड़क हादसे में दोनों कारों के चालक घायल हुए हैं जिन्हें अस्पताल से छुट्टी दे दी गई है जबकि हादसे में दो लोगों की मौके पर ही मौत हो गई। पुलिस ने बताया की मृतकों की पहचान 19 वर्षीय निवेश मुक्का और 19 वर्षीय गौतम पारसी के रूप में की गई है। उसने बताया कि दोनों भारतीय थे।

राजस्थान में हल्दी की रस्म के दौरान दूल्हे की करंट से मौत

कोटा। राजस्थान के कोटा में शादी के कुछ घंटे पहले दूल्हे की मौत हो गई। कोटा शहर के एक होटल में शादी की रस्में चल रही थीं, परिवार के लोग हल्दी के बाद दूल्हे को नहलाने ले जा रहे थे। इस दौरान दूल्हे का हाथ पोल पर लग गया और दूल्हा अचेत होकर गिर गया। परिजन तुरंत अस्पताल ले गए, जहां इलाज के दौरान उसकी मौत हो गई।

हादसा नांता थाना क्षेत्र के बूंदी रोड स्थित होटल मेनाल रेजीडेंसी का है। पुलिस ने बताया कि कोटा के केशवपुरा निवासी सूरज सक्सेना की मंगलवार शाम को शादी होनी थी, जिसकी रस्में होटल में की जा रही थीं। एसएचओ ने बताया कि पोस्टमार्टम के बाद शव परिवार को सौंप दिया है। उन्होंने कहा- होटल मालिक के खिलाफ मामला दर्ज कर जांच शुरू कर दी है।

एक नजर

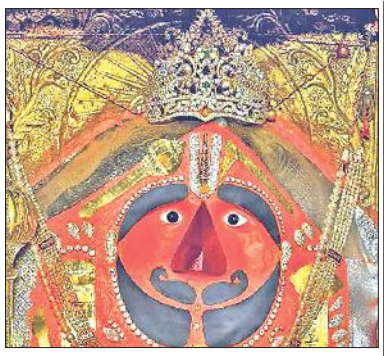

सालासर बालाजी ने जन्मदिन पर पहना 21 तोला सोने का नया चोला

सुजानगढ़। हनुमान जन्मोत्सव पर मंगलवार को सिद्धपीठ सालासर बालाजी धाम में तीन दिवसीय लक्खी मेले का मुख्य मेला मंगलवार शुरू हुआ है। बालाजी साल में पांच बार वस्त्र पहनते हैं। मंगलवार को अपने जन्मदिन पर 21 तोले सोने का नया चोला पहना। सोने से बना बालाजी का चोला विशेष है। चोले पर राम नाम के शब्द उकेरे गए हैं। चोले में डायमंड, नग-नगीने, चांदी व मोतियों का भी उपयोग लिया गया है।

ओडिशा में एक करोड़ रूपये की ड्रग्स जब्त, दो लोग गिरफ्तार

भुवनेश्वर। ओडिशा में 1 करोड़ रुपये से ज्यादा कीमत की ब्राउन शुगर ड्रग्स जब्त की गई है। इस मामले में ओडिशा के अंगुल जिले से दो लोगों को गिरफ्तार किया गया है। पुलिस के अनुसार एक खबरी से यह जानकारी मिली थी, जिसके बाद स्पेशल टास्क फोर्स और ओडिशा पुलिस द्वारा एक संयुक्त अभियान चलाया गया। मौके से 1.1 किलोग्राम ब्राउन शुगर जब्त की गई। गिरफ्तार किए गए तस्करों का नाम रकीबुल इस्लाम और बिजय बिरबर्मा बताया गया है। रकीबुल पश्चिम बंगाल का रहने वाला है, जबकि बिजय बिरबर्मा अंगुल जिले का ही रहने वाला है।

सिंगापुर में भारतीय मूल के व्यक्ति को 20 साल की सजा

सिंगापुर। भारतीय मूल के एक विवाहित व्यक्ति को गैर इरादतन हत्या का दोषी ठहराने के बाद सोमवार को 20 साल की सजा सुनाई गई। व्यक्ति ने अपनी प्रेमिका को अन्य पुरुषों से संबंध होने के चलते मौत के घाट उतार दिया था। एम कृष्णन ने मल्लिका बेगम राहतांसा अब्दुल रहमान (40) की 17 जनवरी 2019 को मृत्यु हो गई थी। 40 वर्षीय कृष्णन ने पिछले सप्ताह उच्च न्यायालय में अपना दोष स्वीकार कर लिया। जिसके बाद कोर्ट युवक को 20 साल की सजा सुनाई।

80 भूकंप के झटकों से कांपा ताइवान, कई इमारतें हिलीं

ताइपे। ताइवान में भूकंप के झटके महसूस किए गए हैं। नेशनल सेंटर फॉर सीस्मोलॉजी के मुताबित, सोमवार देर रात आए भूकंप की तीव्रता रिक्टर स्केल पर 6.1 आंकी गई है। सोमवार रात से लेकर मंगलवार तड़के तक 80 से अधिक भूकंप आए, जिसमें 6.3 तीव्रता सबसे शक्तिशाली था। कुछ भूकंपों के कारण राजधानी ताइपे की कुछ इमारतें भी हिल गई हैं। भूकंप बड़े पैमाने पर ग्रामीण पूर्वी काउंटी हुलिएन पर केंद्रित थे।

मलेशिया: प्रशिक्षण के दौरान 2 सैन्य हेलीकॉप्टर टकराए, 10 क्रू की मौत

नौसेना की 90वीं वर्षगांठ के लिए कर रहे थे अभ्यास, मृतकों में तीन महिलाएं भी शामिल

कुआलालंपुर, एजेंसी

मलेशियाई नौसेना के दो हेलीकॉप्टर बीच हवा में टकराने से 10 लोगों की मौत हो गई है। नौसेना ने एक बयान में कहा कि यह घटना मंगलवार को रॉयल मलेशियाई नौसेना के अभ्यास के दौरान घटी है। कई हेलीकॉप्टरों ने एक साथ उड़ान भरी थी, जिसमें से दो अचानक बहुत करीब आकर आपस में टकरा गए, हादसे में सवार चालक दल के 10 सदस्यों मौत हो गई।

मीडिया के अनुसार, नौसेना ने एक संक्षिप्त बयान में कहा कि हेलीकॉप्टर अगले महीने नौसेना की 90वीं वर्षगांठ के जश्न के लिए उत्तरी पेराक राज्य में एक नौसैनिक अड्डे पर प्रशिक्षण ले रहे थे, तभी यह दुर्घटना हुई। सभी सवार लोगों की घटनास्थल पर ही मौत की पुष्टि हुई है। उन्होंने कहा कि अवशेषों को पहचान के लिए अस्पताल भेज दिया गया है। सोशल मीडिया पर प्रसारित एक वीडियो में कई हेलीकॉप्टरों को एक संरचना में नीचे उड़ते हुए दिखाया गया है। एक विमान किनारे की ओर मुड़ गया और दूसरे हेलीकॉप्टर के रोटर से टकरा गया, जिससे दोनों नीचे गिर गए और दुर्घटनाग्रस्त हो गए। एक स्थानीय पुलिस

पेराक राज्य में दुर्घटनाग्रस्त हेलीकॉप्टर के मलबे से क्रू सदस्यों को निकालते सैनिक।

अधिकारी ने खुद को मीडिया को बताया है कि, हेलिकॉप्टरों इतने क्षतिग्रस्त हो गए थे कि उन्हें पहचाना नहीं जा सका। बचावकर्मियों ने शवों को ढूंढने के लिए मलबे की तलाशी ली। पुलिस ने बताया कि पीड़ितों में तीन महिलाएं और सात पुरुष शामिल हैं।

मलेशिया के प्रधानमंत्री अनवर इब्राहिम ने देश के दिल और आत्मा को झकझोर देने वाली त्रासदी पर शोक व्यक्त किया। उन्होंने कहा कि नौसेना तुरंत यह पता लगाने के लिए जांच करेगी कि दुर्घटना का कारण क्या था। नौसेना ने कहा कि एडब्ल्यू 139 समुद्री ऑपरेशन हेलीकॉप्टर में चालक दल के सात सदस्य सवार थे। उस विमान का निर्माण अगस्ता वेस्टलैंड द्वारा किया गया है, जो इटेलियन डिफेंस कॉन्ट्रैक्टर लियोनार्डो की सहायक कंपनी है। चालक दल के तीन अन्य सदस्य यूरोपीय बहुराष्ट्रीय रक्षा समूह एयरबस द्वारा निर्मित फेनेक हल्के हेलीकॉप्टर पर थे। स्थानीय मीडिया ने बताया कि एडब्ल्यू139 नौसैनिक अड्डे के एक खेल परिसर में दुर्घटनाग्रस्त हो गया, जबकि फेनेक पास के स्विमिंग पूल से टकरा गया।

झामुमो संपत्तियों की जांच पर 10 मई तक कोर्ट ने लगाई रोक

नई दिल्ली। दिल्ली उच्च न्यायालय ने झारखंड मुक्ति मोर्चा (झामुमो) के अध्यक्ष शिबू सोरेन से जुड़ी दो संपत्तियों की जांच पर भारत के लोकपाल को 10 मई तक कोई भी कदम उठाने पर रोक लगाई है। न्यायमूर्ति सुब्रमण्यम प्रसाद ने लोकपाल के समक्ष शिकायत दायर करने वाले भाजपा सांसद निशिकांत दुबे को झामुमो की याचिका पर नोटिस जारी किया है।

याचिका में लोकपाल के चार मार्च के आदेश को चुनौती दी गई है। लोकपाल ने अपने आदेश में झामुमो के स्वामित्व वाली दो संपत्तियों की जांच करने के लिए सीबीआई को निर्देश दिया था। दिल्ली उच्च न्यायालय में 10 मई को आगे की सुनवाई होगी। उच्च न्यायालय ने कहा कि सीबीआई को अपनी रिपोर्ट सीलबंद लिफाफे में लोकपाल को देने की अनुमति है। हालांकि, सुनवाई की अगली तारीख यानी 10 मई तक लोकपाल द्वारा कोई और कदम नहीं उठाया जाएगा। उधर दिल्ली हाईकोर्ट में झामुमो की ओर से वरिष्ठ वकील कपिल सिब्बल और अरुणाभ चौधरी पेश हुए। उन्होंने कहा कि दोनों संपत्तियां राजनीतिक दल की हैं, सोरेन की नहीं।

ब्रिटेन की संसद से रवांडा निर्वासन विधेयक को मंजूरी

लंदन, एजेंसी

- अवैध रूप से ब्रिटेन पहुंचने वाले शरणार्थियों को भेजा जाएगा रवांडा

ब्रिटिश संसद ने दो महीने की कशमकश के बाद आखिरकार रवांडा निर्वासन विधेयक को मंजूरी दे दी। इससे आम चुनाव से पहले प्रधानमंत्री ऋषि सुनक को काफी राहत मिली है।

पीएम सुनक ने उम्मीद जताई कि जुलाई तक रवांडा के लिए उड़ानें शुरू हो जाएंगी। रवांडा विधेयक को अवैध रूप से ब्रिटेन पहुंचने वाले शरणार्थियों पर रोक लगाने के उद्देश्य से लाया गया है। इसके तहत अवैध शरणार्थियों को रवांडा भेजा जाएगा, इसके लिए वहां की सरकार के साथ संधि की गई है।

ब्रिटेन सरकार इसके लिए रवांडा को कुछ अग्रिम भुगतान भी कर चुकी है। प्रस्ताव के तहत रवांडा भेजे जाने के बाद शरणार्थी ब्रिटेन की नागरिकता के लिए आवेदन कर सकेंगे। जिन्हें मंजूरी मिल जाएगी वे लोग ब्रिटेन में बस जाएंगे, लेकिन जिनका आवेदन खारिज होगा उन्हें वापस अपने देश भेज दिया जाएगा। रिपोर्ट के अनुसार, वर्ष 2022 में ब्रिटेन में छोटी नौकाओं से इंग्लिश चैनल पार कर 45,744 अवैध शरणार्थी पहुंचे थे। ब्रिटेन के उच्च सदन लार्ड सभा में यह विधेयक अटका हुआ था। आखिर उसने

विधेयक को मंजूरी मिलने के बाद विमान में पत्रकारों से बात करते ऋषि सुनक।

मंगलवार तड़के निर्वाचित सदन कामंस सभा की प्रधानता स्वीकार कर ली। इससे पहले सोमवार सुबह पीएम सुनक ने आश्चर्यजनक रूप से प्रेसवार्ता आयोजित कर लार्ड सभा से रवांडा विधेयक को न रोकने की अपील की। सुप्रीम कोर्ट ने भी रवांडा विधेयक को मानवाधिकारों के विरुद्ध मानते हुए रोक लगा दी थी। सुप्रीम कोर्ट ने कहा, जब ब्रिटेन खुद अफ्रीकी देश रवांडा को असुरक्षित मानता रहा है तो ऐसे में वह शरणार्थियों को वहां कैसे भेज सकता है।

पहली बार 4 लाख पर्यटक पहुंचे

श्रीनगर: ट्यूलिप गार्डन में मार्च 23 से अब तक 3,99, 138 पर्यटक पहुंच चुके हैं। इनमें 2,738 विदेशी भी हैं। अकेले ईद के अगले दिन यहां 30,600 पर्यटक पहुंचे। अभी पर्यटन का एक हफ्ता अभी और बच्चा है। यह पहली बार है जब ट्यूलिप गार्डन में 4 लाख पर्यटक पहुंचे। ● एजेंसी

सीमा पार बैठे आकाओं के इशारे पर हत्याएं करने वाला गिरफ्तार

चंडीगढ़, एजेंसी

- आतंकी मॉड्यूल का एक सदस्य पंजाब से गिरफ्तार, हथियार जब्त

जम्मू-कश्मीर में टारगेट किलिंग करने वाले आतंकी मॉड्यूल के एक सदस्य को पंजाब से गिरफ्तार किया गया है। आतंकी पाकिस्तान में बैठे आकाओं के इशारे पर घटनाओं को अंजाम देता था। उसके पास से एक चीनी पिस्तौल और कारतूस बरामद किए हैं।

पंजाब के डीजीपी गौरव यादव ने बताया कि आरोपी को जम्मू-कश्मीर में भय, अशांति पैदा करना और टारगेट किलिंग का काम सौंपा था। उन्होंने बताया है कि पाकिस्तान में बैठे उसके आका निर्देश देते थे। डीजीपी ने कहा- पंजाब पुलिस ने सीमा पार बैठे आतंकियों की साजिश को नाकाम कर दिया। गिरफ्तार आरोपी की पहचान अमृतसर के उधो नंगल गांव के लवप्रीत सिंह उर्फ पिचो के रूप में हुई है।

आतंकियों की सूचना देने वाले को 10 लाख इनाम

जम्मू। जम्मू-कश्मीर के राजौरी जिले में सरकारी कर्मी की हत्या करने वाले आतंकियों की पहचना और पकड़ने में मदद करने वाले को 10 लाख रुपये इनाम की घोषणा की है। पुलिस ने घटना के एक दिन बाद बयान जारी कर कहा है कि- सोमवार को राजौरी के कुंडा गांव में कर्मी मोहम्मद रजाक की हत्या के आरोपी आतंकवादी अबू हमजा पर इनाम की घोषणा की है। मृतक रजाक पिता की हत्या के बाद अनुकंपा के आधार पर समाज कल्याण विभाग में नियुक्त किया गया था।

250 किमी तक मारक क्षमता वाली बैलिस्टिक मिसाइल का हुआ परीक्षण

बालासोर। भारत लगातार अपनी मिसाइली ताकत को बढ़ाते हुए नए-नए किस्म के मिसाइलों का परीक्षण करता चला आ रहा है। इसी के तहत आज मंगलवार को रात करीब 7:30 बजे मध्यम दूरी की बैलिस्टिक मिसाइल के एक नए संस्करण का सफलतापूर्वक प्रक्षेपण किया गया। यह मिसाइल अपने सभी मानकों पर खरी उतरी। आज के इस प्रक्षेपण को स्ट्रैटेजिक फोर्स कमांड के तत्वाधान में किया गया। प्रक्षेपण के दौरान कमांड की परिचालन क्षमता एकदम सटीक रही, यह नई प्रौद्योगिकिए के सभी मानकों पर खरी उतरी मिसाइल का परीक्षण ओडिशा के तटवर्तीय प्रक्षेपण केंद्र अब्दुल कलाम द्वीप से किया गया।

- जल्द ही और कई अत्याधुनिक और नए किस्म के बैलिस्टिक और क्रूज सीरीज की मिसाइल का परीक्षण भारत का डीआरडीओ यानी रक्षा अनुसंधान और विकास संगठन करने वाला है। यहां उल्लेखनीय है कि सुबह और दोपहर के समय मिसाइलों के सफल परीक्षण के बाद भारत मुख्यत: रात के समय बैलिस्टिक और क्रूज सीरीज की मिसाइल का परीक्षण करने में लगा है।

पहले भी किया गया कई अत्याधुनिक मिसाइलों का सफल परीक्षण

इससे पहले भी भारत कई प्रकार के अत्याधुनिक मिसाइलों का परीक्षण किया है, चाहे नए किस्म के मिसाइल हो तो उनको समय की मांग के अनुसार नई-नई किस्म की एवं अत्याधुनिक साजो समान से लैस किया जाता है। यदि पुरानी मिसाइल हो चाहे वह बैलिस्टिक सीरीज की हो या फिर क्रूज सीरीज की, इन सभी मिसाइल को भी अत्याधुनिक बनाया जा रहा है।

कर्नाटक सरकार का हुक्का बार प्रतिबंध का फैसला सही

बेंगलुरू, एजेंसी

- कर्नाटक हाईकोर्ट ने कहा- हुक्का सिगरेट से कम खतरनाक नहीं इससे फैलती हैं कई बीमारियां

कर्नाटक हाईकोर्ट ने राज्य सरकार के हुक्का बार पर प्रतिबंध जारी रखने के फैसले को सही ठहराते हुए कहा कि हुक्का भी सिगरेट जितना ही खतरनाक है। सिगरेट पर तो दुनिया भर में किसी न किसी तरह का प्रतिबंध है, लेकिन हुक्का पर कोई प्रतिबंध नहीं है।

जहां सिगरेट-शराब पर चेतावनी लिखी होती है, वहीं हुक्के पर कोई चेतावनी तक नहीं होती। यह मान्यता है कि हुक्का ज्यादा नुकसान नहीं करता। कोर्ट ने कहा- यही वजह है कि हुक्का बार धड़ल्ले से चल रहे हैं। कोर्ट ने कहा- हुक्का में भी वहीं हानिकारक तत्व हैं, जो सिगरेट में हैं। दोनों में तंबाकू होता है। कई अध्ययनों में यह साफ है कि हुक्का से भी फेफड़ों का कैंसर

हो सकता है। यहां तक कि हुक्का सिगरेट से ज्यादा खतरनाक है क्योंकि हुक्के का एक सत्र करीब 1 घंटे का चलता है, जिसमें 200 पफ लेते हैं। यह 100 सिगरेट पीने जैसा है। कोर्ट ने कहा कि हुक्का पीने से हेपेटा इटिस और अल्सर जैसी बीमारियां हो रही हैं, क्योंकि हुक्का समूह में पीते हैं और एक-दूसरे को देते जाते हैं। ऐसा करने से सफाई का ध्यान नहीं रखा जा पाता और बीमारियां एक से दूसरे में फैलती हैं।

समुद्री चुनौतियों से निपटने को सहयोग बढ़ाएंगे भारत-ओमान

नई दिल्ली। भारत और ओमान ने समुद्री चुनौतियों से निपटने के लिए एक दूसरे के साथ सहयोग बढ़ाने की प्रतिबद्धता व्यक्त की है इससे क्षेत्र में समुद्री सुरक्षा ढांचे को मजबूत करने में मदद मिलेगी।

भारतीय तटरक्षक (आईसीजी) और रॉयल ओमान पुलिस तटरक्षक (आरओपीसीजी) के बीच मंगलवार को पांचवीं वार्षिक उच्च-स्तरीय बैठक में यह सहमति बनी। इस बैठक को समुद्री क्षेत्र में अंतर्राष्ट्रीय अवैध गतिविधियों से निपटने और क्षेत्रीय सहयोग को बढ़ावा देने के प्रयासों में मील का पत्थर माना जा रहा है। रॉयल ओमान पुलिस कोस्ट गार्ड के सहायक कमांडिंग अधिकारी कर्नल अब्दुल अजीज मोहम्मद अली अल जाबरी ने बैठक में अपने देश के प्रतिनिधिमंडल का नेतृत्व किया। बैठक भारतीय तटरक्षक बल के महानिदेशक राकेश पाल की अध्यक्षता में हुई।

विज्ञान वैज्ञानिकों ने नए शोध में किया खुलासा, सौर मंडल के गठन के तुरंत बाद शुरू हुआ विशाल ग्रह का प्रवासन

ग्रहों को ऑर्बिट में स्थापित होने में लगे 60 से 100 मिलियन वर्ष

नैनीताल कार्यालय

अमृत विचार : हमारे सौर मंडल के पृथ्वी समेत अन्य ग्रहों को अपनी ऑर्बिट बनाने में 60-100 मिलियन वर्षों का समय लगा। इन्हें एक स्थान में स्थापित करने में बड़ी भूमिका विशाल ग्रहों की रही। नए शोध के बाद यह रोचक जानकारी सामने आई है।

वैज्ञानिकों के लिए यह जानना बेहद जरूरी है कि हमारे सौर मंडल में प्राकृतिक स्थिरता कैसे आई। यह हम जानते हैं कि ग्रहों के निर्माण के साथ सौर मंडल कैसे अस्तित्व में आया। मगर इनको अपनी ऑर्बिट में स्थापित होने के बारे में हमारी जानकारी आज भी अधूरी है। जिसे लेकर वैज्ञानिकों ने हाल ही में शोधकर,

हमारे सौर मंडल के गठन की प्रतीकात्मक तस्वीर।

इस रहस्य से पर्दा उठाया है। शोधकर्ता वैज्ञानिकों का कहना है कि हमारे सौर मंडल में करोड़ों वर्ष पहले जो कुछ हुआ, उसे सुलझाना चुनौतीपूर्ण है। मगर इतना जरूर है कि ग्रहों को प्राकृतिक स्थिरता की तलाश में बेतहाशा अलग-अलग द्रव्यमान वाली लाखों वस्तुएं, अरबों वर्षों तक परस्पर क्रिया करती रहीं। विशाल ग्रहों का प्रवास भी इस प्रक्रिया में शामिल रहा है।

शोध से पता चलता है कि विशाल ग्रह का प्रवासन सौर मंडल के गठन के तुरंत बाद शुरू हुआ।

ग्रहों का प्रवास एक सुस्थापित विचार है। ग्रैंड-टैक परिकल्पना के अनुसार बृहस्पति पहले 3.5 खगोलीय इकाई एयू की दूरी मे स्थापित हुआ। इसके बाद 1.5 एयू तक अंदर की ओर चला गया।

और फिर से 5.2 एयू पर वापस चला गया और यहीं पर प्राकृतिक अवस्था में स्थिर हो गया। शनि ग्रह भी इसी तरह से एक स्थान पर स्थापित होकर, अपनी कक्षा में चक्कर लगाने लगा। लीसेस्टर विश्वविद्यालय के स्कूल ऑफ फिजिक्स एंड एस्ट्रोनॉमी के वैज्ञानिकों ने यह शोध किया है। शोध डॉ. क्रिसा एवडेलिडौ के नेतृत्व में किया गया। डॉ. एवडेलिडौ के अनुसार हमारे ग्रहों की कक्षाएँ गतिशील प्रक्रियाओं के कारण अस्थिर हो गईं और फिर उन्होंने अपनी अंतिम स्थिति ले ली। जैसा कि हम आज देखते हैं।

जटिल सुंदर पहेली है सौर मंडल का अतीत

शोधकर्ता वैज्ञानिक कहते हैं कि सौर मंडल का इतिहास एक जटिल सुंदर पहेली है। जिसे समझ पाना आसान नही है। नए शोध से इस बारे में तथ्यात्मक जानकारी मिलती है। पृथ्वी पर जीवन का उद्भव कैसे हुआ, यह बेहद रोचक है। मगर इस ग्रह पर जीवन के अस्तित्व को बनाए रखना भी बड़ी चुनौती है। इस चुनौती को हम सबको स्वीकार कर पृथ्वी के वातावरण को शुद्ध रखना होगा।