चैत्र कृष्ण पक्ष द्वादशी
विक्रम संवत 2080

लखनऊ, बरेली, मुरादाबाद, हल्द्वानी, अयोध्या व कानपुर से प्रकाशित

शनिवार, 6 अप्रैल 2024
वर्ष 5, अंक 139, पृष्ठ 14
2 राज्य, 6 संस्करण
मूल्य 6 रुपये

अमृत विचार

बरेली

एक सम्पूर्ण अखबार

www.amritvichar.com

भ्रमित करने वाले एक हजार तारों की खोज 14

सोनाक्षी सिन्हा ने रिकॉर्ड ब्रेकिंग में पूरा किया शॉट 13

आरओ/एआरओ परीक्षा पेपर लीक का आरोपी गिरफ्तार

राज्य ब्यूरो, लखनऊ

- सिपाही भर्ती परीक्षा पेपर लीक कराने वाले मास्टर माइंड की निशानदेही पर हुई कार्रवाई

अमृत विचार : समीक्षा अधिकारी/सहायक समीक्षा अधिकारी (आरओ/एआरओ) परीक्षा-2023 का प्रश्नपत्र लीक कराने के मुख्य आरोपी को एसटीएफ ने गिरफ्तार कर लिया है। एसटीएफ को सिपाही भर्ती पेपर लीक के मास्टर माइंड राजीव नयन मिश्रा से पूछताछ की के बाद आरोपी अमित सिंह को एसटीएफ मुख्यालय बुलाया गया। इसी के बाद एसटीएफ ने ये मामला भी खोल दिया।

अमित वर्तमान में लखनऊ के गाजीपुर थाना क्षेत्र के इंदिरानगर में रहता है। वह लखनऊ के गोमतीनगर में कामर्स की कोचिंग चलाता था। बलिया के दीपक दुबे के माध्यम से अमित राजीव से मिला। डील के बाद अमित ने राजीव को टीजीटी परीक्षा– 2020, 2021 का पेपर पढ़ाने को 20 लाख दिया था। उसने कई भर्ती परीक्षाओं में राजीव को अभ्यर्थी दिए। राजीव ने पुलिस व आरओ/ एआरओ भर्ती परीक्षा पेपर आउट कराने को कहा था।

सातवीं बार रेपो दर 6.5 % पर कायम, आर्थिक वृद्धि दर 7% का अनुमान

मुंबई, एजेंसी

- चालू वित्त वर्ष की पहली द्विमासिक मौद्रिक नीति समीक्षा
- इस बार भी राहत : ईएमआई में नहीं होगा बदलाव
- मकान, वाहन समेत ईएमआई में बदलाव की संभावना कम

भारतीय रिजर्व बैंक (आरबीआई) ने शुक्रवार को चालू वित्त वर्ष की पहली द्विमासिक मौद्रिक नीति समीक्षा में लगातार सातवीं बार नीतिगत दर रेपो में कोई बदलाव नहीं किया और इसे 6.5 प्रतिशत पर बरकरार रखा। वहीं आर्थिक वृद्धि दर सात प्रतिशत रहने का अनुमान हैं।

महंगाई को चार प्रतिशत पर लाने और आर्थिक वृद्धि को गति देने के मकसद से नीतिगत दर को यथावत रखा गया है। केंद्रीय बैंक ने 2024-25 के लिए जीडीपी (सकल घरेलू उत्पाद) वृद्धि दर के सात और खुदरा मुद्रास्फीति के अनुमान को 4.5 प्रतिशत पर बरकरार रखा है। रेपो वह ब्याज दर है, जिसपर वाणिज्यिक बैंक केंद्रीय बैंक से कर्ज लेते हैं। आरबीआई मुद्रास्फीति को काबू में रखने के लिये इसका उपयोग करता है। रेपो दर को 6.5 प्रतिशत पर बरकरार रखने का मतलब है कि मकान, वाहन समेत विभिन्न कर्जों ईएमआई में बदलाव की संभावना कम है। आरबीआई को खुदरा मुद्रास्फीति दो प्रतिशत घट-बढ़ के साथ चार प्रतिशत पर रखने की जिम्मेदारी मिली है। आरबीआई के गवर्नर शक्तिकान्त दास ने मौद्रिक नीति समिति (एमपीसी) के इन निर्णय की जानकारी दी। एमपीसी के छह सदस्यों में से पांच डॉ. शशांक भिड़े, डॉ. आशिमा गोयल, डॉ. राजीव रंजन, डॉ. माइकल देबब्रत पात्रा और शक्तिकांत दास ने नीतिगत रेपो दर को बरकरार रखने के पक्ष में जबकि प्रो. जयंत आर वर्मा ने इसमें 0.25 प्रतिशत कमी के पक्ष में मत दिया। दास ने कहा, आर्थिक वृद्धि की मजबूत संभावनाएं इस बात की गुंजाइश देती हैं कि केंद्रीय बैंक मुद्रास्फीति को चार प्रतिशत पर लाने के लक्ष्य पर ध्यान दे सके। चूंकि खाद्य पदार्थों की कीमतों में अनिश्चितताएं चुनौतियां बनी हैं, ऐसे में एमपीसी महंगाई बढ़ने के जोखिम को लेकर सतर्क है। आर्थिक वृद्धि पर उन्होंने कहा कि ग्रामीण मांग में मजबूती, रोजगार तथा असंगठित क्षेत्र की स्थिति में सुधार, मुद्रास्फीतिक दबाव कम होने और विनिर्माण तथा सेवा क्षेत्र की गतिविधियों के रफ्तार पकड़ने से निजी उपभोग बढ़ेगा। उन्होंने कहा हमारा अनुमान है कि जीडीपी की वृद्धि दर 2024-25 में सात प्रतिशत रहेगी। दास ने कहा कि केंद्रीय बैंक सब्जियों की दर पर नजर रखेगा जो गर्मी से प्रभावित हो सकती हैं। आईएमडी ने गर्मी के मौसम (अप्रैल से जून) में लू चलने का पूर्वानुमान लगाया है।

स्वर्ण भंडार तैयार करने में जुटा भारत

मुंबई। दास ने बैठक के बाद कहा, हम सोने का भंडार बना रहे हैं जो हमारे मुद्रा भंडार नियोजन का हिस्सा है। उन्होंने इसके लिए खरीदे गए सोने की मात्रा की कोई जानकारी नहीं दी, लेकिन आंकड़ों की ओर इशारा किया जो स्वर्ण भंडार के मूल्य में वृद्धि को दर्शाता है। आंकड़ों के अनुसार, 22 मार्च को समाप्त सप्ताह में विदेशी मुद्रा भंडार में सोने का मूल्य 51.48 अरब अमेरिकी डॉलर से अधिक था।

यूपीआई से जमा कर सकेंगे नकदी

नयी दिल्ली। आरबीआई यूपीआई से नकदी जमा करने वाली मशीन की सुविधा देगा। पीपीआई (प्रीपेड पेमेंट इंस्ट्रूमेंट्स) कार्ड धारकों को बैंक खाताधारकों की तरह तीसरे पक्ष के यूपीआई ऐप से यूपीआई भुगतान की सुविधा देने का भी प्रस्ताव है। वर्तमान में नकद जमा करने की मशीन में पैसा जमा करने के लिए मुख्य रूप से डेबिट कार्ड का उपयोग किया जाता है।

रमज़ान मुबारक
(बदायूं)
06 अप्रैल 2024 छब्बीसवां रोज़ा इफ्तार 6:38
07 अप्रैल 2024 सत्ताईसवां रोज़ा सहरी 4:30
(कासगंज)
06 अप्रैल 2024 छब्बीसवां रोज़ा इफ्तार 6:37
07 अप्रैल 2024 सत्ताईसवां रोज़ा सहरी 4:34
नोटः- सहरी व इफ्तार में क्षेत्रवार समय में परिवर्तन हो सकता है।

माह-ए-रमज़ान की दिली मुबारकबाद
An ISO 9001:2015 Certified Company
NOOR GLASS FABRICATION
If U Can Dream We Can Build
Bajrang Dhaba, Opp. SBI Bank, Pilibhit Bypass Road, Bareilly
9761560515
e-mail : ahmadmuneer13@gmail.com
website : www.noorglassfabrication.com

SELECTION POINT
The Complete Family Store
दूल्हे हम सजाते हैं।

डिजाइनर सूट | शेरवानी | जोधपुरी
कुर्ता पायजामा | डिजाइनर शर्ट
45, Civil Lines, Bareilly 8266800220
D.D. Puram, Bareilly 7088300050

पढ़ते रहिये...
अमृत विचार
फेस्टिवल ऑफर
₹5/- प्रतिदिन

मदरसा शिक्षा : हाईकोर्ट के फैसले पर रोक

लखनऊ पीठ ने मदरसा अधिनियम को संवैधानिक सिद्धांत का उल्लंघन करने वाला करार दिया था

नई दिल्ली, एजेंसी

सुप्रीम कोर्ट ने कहा कि उच्च न्यायालय ने मदरसा अधिनियम के प्रावधानों को रद्द करते हुए छात्रों को स्थानांतरित करने का निर्देश दिया। इससे 17 लाख छात्र प्रभावित होंगे...हमारा मानना है कि छात्रों को अन्य स्कूलों में स्थानांतरित करने का निर्देश उचित नहीं था। राज्य 30 जून, 2024 तक जवाब दायर करेगा। एसएलपी को जून 2024 के दूसरे सप्ताह में अंतिम निपटान के लिए सूचीबद्ध किया जाएगा। उच्च न्यायालय के 22 मार्च, 2024 के आक्षेपित आदेश और फैसले पर रोक रहेगी।

उच्चतम न्यायालय ने इलाहाबाद उच्च न्यायालय की लखनऊ पीठ के 22 मार्च के मदरसा बोर्ड के संबंध में दिए गये फैसले पर रोक लगा दी। लखनऊ पीठ ने उत्तर प्रदेश मदरसा शिक्षा बोर्ड अधिनियम 2004 को असंवैधानिक और धर्मनिरपेक्षता के सिद्धांत का उल्लंघन करने वाला करार दिया गया था। इस फैसले पर रोक लगने से करीब 17 लाख मदरसा छात्रों को राहत मिलेगी।

तीन-सदस्यीय पीठ ने उच्च न्यायालय के आदेश के खिलाफ दायर याचिकाओं में उठाए गए मुद्दों को बारीकी से विचार करने योग्य पाया तथा केंद्र, उत्तर प्रदेश सरकार और अन्य को नोटिस जारी किये। मुख्य न्यायाधीश डीवाई चंद्रचूड़, न्यायमूर्ति जेबी पारदीवाला और न्यायमूर्ति मनोज मिश्रा की पीठ ने उच्च न्यायालय के फैसले में '2004 अधिनियम की प्रथम दृष्ट्या गलत व्याख्या' मानते हुए कहा कि उच्च न्यायालय का निर्देश 17 लाख छात्रों के अधिकारों पर आघात करेगा, क्योंकि विशेष शिक्षा का चयन करना हमेशा छात्रों और उनके माता-पिता की पसंद रही है। पीठ ने कहा, यह सुनिश्चित करने में राज्यों के वाजिब हित हैं कि छात्र गुणवत्तापूर्ण शिक्षा से वंचित न रहें।

पीठ ने अपने आदेश में कहा कि उच्च न्यायालय इस निष्कर्ष पर पहुंचा है कि 2004 का अधिनियम धर्मनिरपेक्षता और बुनियादी ढांचे और मौलिक अधिकारों का उल्लंघन करता है। ये निष्कर्ष हालांकि मदरसा बोर्ड को सौंपी गई नियामक शक्ति से मेल खाते प्रतीत होते हैं। संविधान के अनुच्छेद 28(1) में प्रावधान है कि सरकार द्वारा पूर्ण सहायता प्राप्त संस्थानों में कोई धार्मिक शिक्षा प्रदान नहीं की जाएगी। उत्तर प्रदेश सरकार ने उच्च न्यायालय के फैसले का समर्थन करते हुए दलील दी कि लगभग 17 लाख छात्रों को नियमित संस्थानों में समायोजित किया जा सकता है और अगर फैसले पर रोक लगाई गई तो राज्य को 1096 करोड़ रुपये का वित्तीय बोझ उठाना पड़ेगा। याचिकाकर्ताओं की ओर से वरिष्ठ अधिवक्ता ए एम सिंघवी आदि ने फैसले की वैधता पर सवाल उठाया।

उन्होंने दलील दी कि उच्च न्यायालय ने 'फरमान' पारित कर 1908 से नियामक व्यवस्था के तहत चलाए जा रहे मदरसों को प्रभावित किया है। उन्होंने कहा कि उच्च न्यायालय के फैसले से 17 लाख छात्रों के अलावा 10,000 शिक्षक भी प्रभावित हुए हैं। याचिकाकर्ताओं के अधिवक्ताओं ने कहा, क्या राज्य सहायता देकर धर्मनिरपेक्षता का उल्लंघन कर रहा है? क्योंकि हम इस्लाम पढ़ाते हैं, इसलिए यह संस्था धार्मिक निर्देश देने वाली नहीं बन जाती।

1,096 करोड़ खर्च करती है सरकार

उत्तर प्रदेश सरकार की ओर से पेश अतिरिक्त सॉलिसिटर जनरल के. एम. नटराज ने कहा कि प्रदेश सरकार मदरसों पर हर साल 1,096 करोड़ का वित्तीय बोझ उठाती है। अटॉर्नी जनरल के. वेंकटरमणी ने कहा कि हाईकोर्ट के फैसले का मदरसों के पंगु होने पर प्रभाव नहीं पड़ेगा और इसका एकमात्र परिणाम यह होगा कि उन्हें कोई सरकारी सहायता नहीं मिलेगी।

मदरसों की तरफ से क्या दी गई दलील

याचिकाकर्ताओं की तरफ से कहा गया कि मदरसों में गणित, विज्ञान, हिंदी, अंग्रेजी और अन्य विषय पढ़ाए जाते हैं। यह मानना गलत है कि मदरसों में केवल धार्मिक शिक्षा दी जाती है। हरिद्वार और ऋषिकेश में भी बहुत प्रसिद्ध गुरुकुल हैं जो बहुत अच्छा काम कर रहे हैं। क्या आप उन्हें यह कहकर बंद कर देंगे कि वे धार्मिक शिक्षा के स्थान हैं?

मदरसा अधिनियम रद करना समाधान नहीं

सुप्रीम कोर्ट ने कहा, प्रथम दृष्टया इलाहाबाद उच्च न्यायालय की यह बात सही नहीं प्रतीत होती कि बोर्ड का गठन धर्मनिरपेक्षता का उल्लंघन होगा। प्रथम दृष्टया उच्च न्यायालय ने 2004 के अधिनियम के प्रावधानों के गलत अर्थ निकाले, जो (अधिनियम) किसी भी धार्मिक निर्देश का प्रावधान नहीं करता है। मदरसा अधिनियम रद करना समाधान नहीं, बल्कि यह सुनिश्चित करने के लिए उपयुक्त निर्देश जारी करना होगा कि छात्र गुणवत्तापूर्ण शिक्षा से वंचित न रहें।

रामनवमी पर 20 घंटे दर्शन देंगे रामलला, होगा प्रसारण

अयोध्या कार्यालय

- सात लाइन से पहुंचेंगे श्रद्धालु, ट्रस्ट की बैठक में लिया गया निर्णय

अमृत विचार : रामनवमी पर राम मंदिर में श्रद्धालुओं को रामलला के 20 घंटे दर्शन सात लाइन के जरिए होंगे। श्रीराम जन्मभूमि तीर्थ क्षेत्र ट्रस्ट की बैठक शुक्रवार को अध्यक्ष महंत नृत्य गोपाल दास के आश्रम मणिराम दास छावनी में हुई। इसमें ट्रस्ट के महासचिव चंपतराय ने बताया कि रामलला के जन्मोत्सव का प्रसारण प्रसार भारती करेगा। उन्होंने 20 घंटे दर्शन की तिथि व समय नहीं बताया है। परिस्थिति अनुसार निर्णय होगा। बालक राम के श्रृंगार, भोग, आरती में चार घंटा लग रहा है। किसी भी परिस्थिति में समय परिवर्तन नहीं हो सकता है, बाकी समय श्रद्धालु दर्शन से वंचित न रहे इसकी व्यवस्था होगी।

15 से 18 तक पास निरस्त

ट्रस्ट ने निर्णय लिया है कि रामनवमी पर भीड़ को देखते हुए 15 से 18 अप्रैल तक विशेष पास जारी नहीं किया जाएगा। पूर्व में ऑनलाइन के माध्यम से जारी हुए पास भी निरस्त होंगे।

श्रीराम कांग्रेस के घोषणापत्र जारी होने के बाद एआईसीसी मुख्यालय के बाहर राम की झांकी के साथ इंडिया गठबंधन के समर्थक।

जल्द सामने आएगी बरेली अमरोहा की महायोजना

राज्य ब्यूरो, लखनऊ

- शासन ने बरेली प्राधिकरण के उपाध्यक्ष और अमरोहा के डीएम को जारी किए निर्देश

अमृत विचार: बरेली और अमरोहा के लिए बनी महायोजना-2031 का संपूर्ण ब्योरा जल्द लोगों के सामने होगा। यह आदेश आवास एवं शहरी विकास के अपर मुख्य सचिव डा. नितिन रमेश गोकर्ण ने बरेली विकास प्राधिकरण के उपाध्यक्ष और अमरोहा के जिलाधिकारी को जारी किए हैं।

बरेली और अमरोहा शहर को सरकार की अमृत योजना के तहत जीआईएस आधारित पुनरीक्षित महायोजना - 2031 की स्वीकृति के संबंध में शासन स्तर पर 7 अक्तूबर 23, 26 फरवरी और अंत में 14 मार्च को मुख्यमंत्री के समक्ष प्रस्तुत हुआ था। प्रस्तावित हरित क्षेत्रों को परिवर्तित करने अथवा संशोधित करने के संबंध में इंवायरमेंटल मिटिगेशन स्टडी पर प्राधिकरण निर्णय ले। प्राधिकरण को शासन के निर्देशों पर बोर्ड से भी पुष्टि कराने का आदेश था। अपर मुख्य सचिव ने अलग-अलग आदेश जारी कर बरेली और अमरोहा प्रशासन को निर्देश दिया है कि महायोजना को लोगों की जानकारी के लिए समाचार पत्रों में सार्वजनिक कर प्राधिकरण के डिसप्ले बोर्ड और वेबसाइट पर प्रदर्शित करें।

भोजशाला के सर्वे में शामिल होने की अनुमति देने से इनकार

इंदौर। मध्यप्रदेश हाईकोर्ट ने धार के भोजशाला विवाद के मुकदमे के पक्षकारों में से एक को भोजशाला-कमाल मौला मस्जिद परिसर में जारी सर्वे में शामिल होने की अनुमति देने से इनकार कर दिया है। कोर्ट ने कहा कि इसका कोई आधार नहीं बनता है। हाईकोर्ट के आदेश पर एएसआई भोजशाला के विवादित परिसर में 22 मार्च से सर्वे कर रहा है। सर्वे का आदेश भोजशाला से जुड़े विचाराधीन मुकदमे के पक्षकारों में शामिल संगठन हिंदू फ्रंट फॉर जस्टिस के आवेदन पर दिया गया था। हाईकोर्ट हिंदू और मुस्लिम पक्षों की चार याचिकाओं पर सुनवाई कर रहा है।

कांग्रेस ने जारी किया 25 गारंटी वाला घोषणापत्र

- पार्टी ने इसको नाम दिया 'न्याय पत्र' जो पांच सूत्रों पर आधारित है

नई दिल्ली, एजेंसी

घोषणापत्र जारी करने के दौरान मल्लिकार्जुन खड़गे के साथ सोनिया और राहुल गांधी।

कांग्रेस ने लोस चुनाव के लिए शुक्रवार को घोषणापत्र जारी किया, जिसमें उसने जाति जनगणना कराने, आरक्षण की सीमा बढ़ाकर 50 प्रतिशत से अधिक करने, किसानों को न्यूनतम समर्थन मूल्य की कानूनी गारंटी देने और नई शिक्षा नीति में संशोधन करने समेत कई वादे किए हैं। पार्टी ने घोषणा पत्र को 'न्याय पत्र' नाम दिया है। यह पांच 'न्याय' और 25 'गारंटी' पर आधारित है।

कांग्रेस अध्यक्ष मल्लिकार्जुन खरगे ने कहा कि घोषणा पत्र में भविष्य के भारत की तस्वीर है। राहुल गांधी ने कहा कि यह चुनाव, संविधान और लोकतंत्र को नष्ट करने का प्रयास करने वालों और इन्हें बचाने की कोशिश करने वालों के बीच होने जा रहा है। कांग्रेस मुख्यालय में पार्टी अध्यक्ष मल्लिकार्जुन खरगे, पूर्व अध्यक्ष सोनिया गांधी और राहुल गांधी की मौजूदगी में घोषणापत्र जारी हुआ। संगठन महासचिव के सी वेणुगोपाल, महासचिव प्रियंका गांधी वाद्रा, घोषणा पत्र समिति के प्रमुख और पूर्व वित्त मंत्री पी चिदंबरम आदि भी मौजूद थे।

पार्टी ने वादा किया है कि उसकी सरकार बनने पर वह जाति आधारित जनगणना कराएगी और आरक्षण की अधिकतम सीमा को 50 प्रतिशत से बढ़ाया जाएगा। आर्थिक रूप से कमजोर वर्ग के 10 प्रतिशत आरक्षण को सभी गरीबों के लिए लागू करेगी। नई शिक्षा नीति पर राज्य सरकारों के साथ परामर्श कर संशोधन होगा।

घोषणापत्र में अमेरिका की फोटो : भाजपा

कांग्रेस के घोषणापत्र में कुछ तस्वीरों को लेकर भाजपा ने आपत्ति जताई है। पार्टी के राष्ट्रीय प्रवक्ता सुधांशु त्रिवेदी ने दावा किया कि घोषणापत्र में थाईलैंड और अमेरिका की तस्वीरें डाली गई हैं। भाजपा ने कांग्रेस के घोषणापत्र को 'झूठ का पुलिंदा' करार देते हुए आरोप लगाया कि कांग्रेस ने विधानसभा और लोकसभा चुनाव के लिए अपने घोषणापत्र में किए किसी भी वादे को पूरा नहीं किया। त्रिवेदी ने कहा कि मतदाताओं में भ्रम पैदा करने के लिए कांग्रेस यह घोषणापत्र लेकर आई है।

छत्तीसगढ़: दंतेवाड़ा के मुठभेड़ में एक नक्सली ढेर

दंतेवाड़ा। छत्तीसगढ़ के दंतेवाड़ा में सुरक्षाबलों ने एक नक्सली को मार गिराया है। अधिकारी अनुसार, दंतेवाड़ा और बीजापुर जिले में हुई मुठभेड़ में एक नक्सली मारा गया है। किरंदुल क्षेत्र के अंतर्गत पुरंगेल, बड़ेपल्ली, दोडीतुमनार और गमपुर के जंगल में माओवादियों की सूचना पर डीआरजी, बस्तर फाइटर्स दंतेवाड़ा और केंद्रीय रिजर्व पुलिस बल को रवाना किया गया था।

एनसीईआरटी की पाठ्य पुस्तकों में हुए संशोधन

नई दिल्ली, एजेंसी

- अधिकारी बोले- बदलाव नियमित अद्यतनीकरण का हिस्सा

राष्ट्रीय शैक्षिक अनुसंधान और प्रशिक्षण परिषद (एनसीईआरटी) ने अपनी पाठ्य पुस्तकों में बदलाव करते हुए अयोध्या में बाबरी मस्जिद गिराए जाने, गुजरात दंगों में मुसलमानों के मारे जाने और मणिपुर के भारत में विलय के संदर्भ में संशोधन किया है।

एनसीईआरटी ने हालांकि संशोधित गए संदर्भों पर कोई टिप्पणी नहीं की है, लेकिन अधिकारियों ने कहा कि बदलाव नियमित अद्यतनीकरण का हिस्सा हैं और इसका संबंध नए पाठ्यक्रम ढांचे (एनसीएफ) के अनुसार नयी पुस्तकों के विकास से नहीं है। यह बदलाव कक्षा 11 और 12 तथा अन्य की राजनीति विज्ञान की पाठ्यपुस्तकों में किया गया है। एनसीईआरटी की पाठ्यक्रम मसौदा समिति द्वारा तैयार किए गए बदलावों का विवरण देने वाले एक दस्तावेज़ के अनुसार, राम जन्मभूमि आंदोलन के संदर्भों को राजनीति में नवीनतम घटनाक्रम के अनुसार बदल दिया गया है। कक्षा 11 की पाठ्यपुस्तक में धर्मनिरपेक्षता से जुड़े अध्याय-8 में पूर्व में कहा गया था, 2002 में गुजरात में गोधरा कांड के बाद हुए दंगों में 1,000 से अधिक लोग मारे गए, जिनमें ज्यादातर मुस्लिम थे।

आयोग ने आतिशी को भेजा नोटिस

नई दिल्ली। निर्वाचन आयोग ने आप नेता आतिशी को शुक्रवार को कारण बताओ नोटिस जारी किया और उनसे इस बयान का तथ्यों के साथ समर्थन करने के लिए कहा कि भाजपा ने पार्टी में शामिल होने के लिए उनसे संपर्क किया था। भाजपा ने आतिशी के झूठे बयान पर एक दिन पहले आयोग का रुख किया था। आयोग की नोटिस में कहा कि आतिशी दिल्ली सरकार में मंत्री हैं और एक राष्ट्रीय पार्टी की नेता हैं। सार्वजनिक मंच से नेताओं द्वारा जो भी कहा जाता है उस पर मतदाता विश्वास करते हैं और इस तरह से उनके दिए बयान प्रचार विमर्श को प्रभावित करते हैं। वह अपेक्षा करते है कि आप नेता के दिए बयानों का तथ्यात्मक आधार होना चाहिए।

अनियमित जीवनशैली | विशेषज्ञों के अनुसार बच्चों में मधुमेह का माता-पिता से सीधा कनेक्शन, 5 से 17 साल तक के बच्चे हो रहे शिकार

...अपनी ही ममता को बांटा जा रहा मिठास भरा दर्द

अंकित चौहान, बरेली

एक्सक्लूसिव

- जिला अस्पताल आने वालों बच्चों में दस फीसदी टाइप 1 मधुमेह से पीड़ित
- परिजनों से 70% बच्चों को जन्मजात मधुमेह होने का होता है खतरा

अमृत विचार: माता पिता की खराब जीवन शैली और दिनचर्या के कारण व्यस्क तो डायबीटिज के शिकार तो हो ही रहे, इसके कारण अपनी संतान का भी जिंदगी भर का दर्द दे रहे हैं। विशेषज्ञों की मानें तो बच्चों में डायबीटिज का माता पिता से सीधा कनेक्शन है। अकेले बरेली शहर में हर माह 5 से 10 बच्चे टाइप वन डायबीटिज पीड़ित मिल रहे हैं। सबसे बड़ी समस्या ये है कि बच्चों की टाइप वन डायबीटिज के इलाज के नाम पर इंसुलिन लेना ही है।

हर मां-पिता चाहते हैं कि उनके बच्चे कभी बीमार न पड़े। बच्चों को स्वस्थ रखने के लिए हर समय उनका ख्याल रखते हैं। उनको चौंकाने बात ये हो सकती है कि उनके खराब लाइफ स्टाइल का फर्क उनके साथ साथ उनके बच्चों का जीवन खराब कर सकता है। जिला अस्पताल स्थित एनसीडी यानि गैर संचारी रोग केंद्र पर 5 से 17 साल तक ऐसे मरीज पहुंच रहे हैं जो कि मधुमेह टाइप 1 से ग्रसित हैं। टाइप 1 के सर्वाधिक मामलों में कारण अनुवांशिक होता है।

शरीर में नहीं बनता इंसुलिन : वरिष्ठ फिजिशियन डॉ. अनुपम शर्मा ने बताया कि जिन बच्चों के माता-पिता दोनों मधुमेह से ग्रसित हैं तो उनके बच्चों को मधुमेह होने का खतरा 70 फीसदी तक होता है, वहीं अगर माता-पिता में अगर किसी एक को मधुमेह है तो बच्चों को इसका खतरा 30 फीसदी तक होता है। दरअसल, मधुमेह टाइप 1 अनुवांशिक होता है। इसका होने का मुख्य कारण यह है कि शरीर में इंसुलिन नहीं बनता है इसलिए बच्चे को जीवन भर इंसुलिन लगवाना पड़ता है।

दस फीसदी तक बच्चों में हो रही मधुमेह टाइप 1 की पुष्टि

एनसीडी क्लीनिक प्रभारी डॉ. मयंक के अनुसार हर माह यहां आने वाले 100 मरीजों में 5 से 10 ऐसे बच्चें हैं जो कि मधुमेह टाइप 1 से ग्रसित मिल रहे हैं। इन मरीजों में 5 से 18 साल तक के मरीज शामिल हैं। हालांकि मरीजों के इलाज के लिए पर्याप्त दवाएं, इंसुलिन समेत अन्य संसाधन मौजूद हैं। हालांकि हर कुछ बच्चे जिनका इलाज निजी अस्पताल में चल रहा है वह भी केंद्र पर आकर इंसुलिन लगवा रहे हैं।

इन बातों का रखें ध्यान, फौरन लें डॉक्टर की सलाह

बार बार पेशाब जाना कई प्रकार की स्वास्थ्य समस्याओं को संकेत माना जाता है, पर अगर अत्यधिक प्यास के साथ बार-बार पेशाब आने की समस्या महसूस होती है तो ये मधुमेह का संकेत हो सकता है। बच्चे में इस तरह के लक्षणों पर जरूर ध्यान दें। कई बार टाइप-1 डायबिटीज के संकेत बहुत स्पष्ट नहीं होते हैं, इसलिए इन लक्षणों पर ध्यान देकर आप गंभीर जटिलताओं के खतरे को कम कर सकते हैं।

एक नजर

महिला कांग्रेस की जिलाध्यक्ष बनीं मीना शाक्य

वजीरगंज। सहसवान क्षेत्र के ग्राम करियामई में आयोजित कार्यक्रम में महिला कांग्रेस की प्रदेशाध्यक्ष भारती शर्मा ने कस्बा के हतरा रोड निवासी मीना शाक्य को महिला कांग्रेस की जिलाध्यक्ष मनोनीत करते हुए मनोनयन पत्र दिया। प्रदेशाध्यक्ष ने कहा कि मीना शाक्य पार्टी की नीतियों को जन-जन तक पहुंचाने के कार्य में अपना योगदान देंगी, साथ ही उन्होंने उनके उज्ज्वल भविष्य की कामना की। नवनियुक्त महिला जिलाध्यक्ष मीना शाक्य ने कहा कि पार्टी ने उन पर भरोसा किया है। वह उस पर खरा उतरने का प्रयास करेंगी। पार्टी से महिलाओं को जोड़ने के लिए और संगठन को मजबूत बनाने के लिए पूरी ईमानदारी के साथ काम करेंगी। इस मौके पर गांव के व पार्टी के अन्य लोग मौजूद रहे।

40 हजार रुपये लेकर थमाया फर्जी नियुक्ति पत्र

विजय नगला। सिविल लाइन कोतवाली क्षेत्र के गांव खेड़ा बुजुर्ग निवासी सुधीर साहू ने तहरीर देकर बताया कि 15 दिन पहले उनके पास जिला बरेली के थाना आंवला क्षेत्र निवासी युवक का फोन आया था। कहा कि क्या उन्हें नौकरी की जरूरत है। जिसके लिए रुपये खर्च होंगे। सुधीर ने युवक के नंबर पर तीन बार में 40 हजार रुपये भेज दिए। जिसके बाद एक फर्जी नियुक्त पत्र देकर गुजरात की फैक्ट्री में भेज दिया। फैक्ट्री के मैनेजर ने कहा कि नियुक्ति पत्र फर्जी है। उससे 40 हजार रुपये ठगने वाले युवक ने सुधीर का फोन उठाना बंद कर दिया है।

उसावा क्षेत्र में आज बंद रहेगी बिजली आपूर्ति

बदायूं। विद्युत उपकेंद्र उसावा पर अनुरक्षण माह के तहत 6 अप्रैल को मरम्मत कार्य किया जाना है। इसलिए इस विद्युत केंद्र से जाने वाली सप्लाई अन्य फीडरों पर नहीं जाएगी। इसमें उसावा, ककराला, उसहैत, अलापुर, म्याऊ, सखानु, कलान और मिर्जापुर फीडरों की बिजली सप्लाई 6 अप्रैल को सुबह 6:30 से रात 10 बजे तक पूरी तरह बंद रहेगी। विद्युत वितरण खंड के अधिशासी अभियंता प्रथम ने बताया कि उसावा विद्युत उपकेंद्र पर अनुरक्षण कार्य किया जाएगा इसलिए सप्लाई बंद रहेगी।

नेशनल हाईवे के लिए 27 गांवों के 447 किसानों को बंटा मुआवजा, 3 गांव बाकी

नेशनल हाइवे निर्माण के लिए अधिग्रहीत की गई है 30 गांवों की जमीन

कार्यालय संवाददाता, बदायूं

- 31 मार्च तक 447 किसानों को बांटा गया मुआवजा

अमृत विचार: मथुरा से बरेली तक बन रहे नेशनल हाईवे निर्माण को लेकर कवायद तेजी से शुरू हो गई है। बदायूं में तीसरे फेज में बन रहे हाइवे को चिह्नित की गई जमीन की मुआवजा राशि किसानों को बांटी जा रही है। अब तक 27 गांव के 447 किसानों में 19.4 करोड़ मुआवजा राशि का वितरण कर दिया गया है। अन्य में वितरण को लेकर कार्यदायी संस्था एनएचएआई किसानों से संपर्क कर रही है।

बरेली-मथुरा मार्ग को एनएचएआई द्वारा बनाया जा रहा है। चार चरणों में इस रोड को फोरलेन बनाया जा रहा है। जिले के अंदर तीसरे चरण में एनएचएआई काम कर रही है। कार्यदायी संस्था कछला से चंदननगर खरैर तक की 37 किलोमीटर सड़क को चौड़ा करने का काम करेगी। रोड को 45 मीटर चौड़ा करके फोरलेन किया जाएगा। रोड को चौड़ा करने के लिए कार्यदायी संस्था ने प्रशासन के माध्यम से 30 गांवों की कुल 116 हेक्टेयर जमीन अधिग्रहीत की है। जमीन अधिग्रहीत करने के लिए प्रशासन ने इन गांवों के 4018 किसानों को चिह्नित कर उनका डाटा एकत्रित किया था। यह कार्य जनवरी तक तक पूरा हो गया। अब किसानों को कार्यदायी संस्था मुआवजा राशि बांट रही है। कार्यदायी संस्था एनएचएआई के अनुसार 31 मार्च तक 27 गांवो के 447 किसानों को 19 करोड़ 5 लाख 25 हजार 332 मुआवजा राशि बांटी है। अब भी यह कार्य जारी है। जिसे मई तक पूरा कर लिया जाएगा। इसके बाद निर्माण कार्य शुरू कर दिया जाएगा।

इन गांवों के किसानों की ली गई है जमीन

कछला से चंदननगर खरैर तक कछला खाम, अल्लीपुर मढैया, नौशेरा, छतुईया, उझानी, गुनौरा वाजिदपुर, जिरौली, गठौना, बसोमा, चंदननगर, अकरम नगर गढ़ी, इटौआ, खेड़ा बुजुर्ग आदि 30 गांवों के किसानों की जमीन ली गई है। गांव अल्लीपुर मढैया, जिनौरा बाजिदपुर और खेड़ा नवादा के किसानों से संपर्क किया जा रहा है। जमीन के सर्किल रेट का चार गुना मुआवजा दिया जा रहा है।

चार घंटे में बरेली से मथुरा तक का पूरा होगा सफर

अभी कछला से उझानी होते हुए बदायूं आने के वाहन चालकों को जाम और मार्ग संकरा होने की समस्या से जूझना पड़ता है। परंतु चौड़ीकरण के बाद लोगों की राह काफी आसान हो जाएगी। इसके अलावा जगह जगह जर्जर हो चुकी सड़क से भी मुक्ति मिल जाएगी। बरेली से मथुरा की दूरी करीब 215 किलोमीटर है। वर्तमान में बरेली से मथुरा जाने में तकरीबन छह घंटे लगते हैं, लेकिन फोरलेन बनने पर यह सफर चार घंटे में पूरा हो सकेगा।

> बदायूं में एनएचएआई तीसरे चरण के में 34 किलोमीटर मार्ग चौड़ा करेगा। इसके लिए 116 हेक्टेयर जमीन अधिकृत की गई है। 4018 किसानों की जमीन को अधिकृत किया जा रहा है। किसानों को मुआवजा राशि बांटी जा रही है। 31 मार्च तक 447 किसानों में मुआवजा राशि बांटी जा चुकी है। शेष में वितरण का काम चल रहा है।
> **-अरुण कुमार, सिटी मजिस्ट्रेट/सक्षम अधिकारी, भूमि अधिग्रहण।**

निजी नलकूपों से हजारों का सामान चोरी किसानों ने दी तहरीर

कुंवर गांव, अमृत विचार : थाना सिविल लाइन क्षेत्र के गांव शिकारपुर निवासी किसान बलवीर सिंह, वीरेंद्र सिंह, अगरपाल और गांव मोगर थाना कुंवरगांव निवासी पन्ना लाल, प्रदीप पटेल, अर्जित पटेल आदि ने नवादा पुलिस चौकी पर तहरीर देते हुए अवगत कराया कि गुरुवार की रात चोरों ने उनके निजी नलकूपों के ताले तोड़कर इलेक्ट्रॉनिक स्टार्टर, केबल, हैल्पर व अन्य इलेक्ट्रॉनिक सामान चोरी कर लिया, जिससे सिंचाई ठप हो गई है।

चौकी प्रभारी सुमित चौधरी ने बताया नलकूप में हुई चोरी की सूचना मिली है मौके पर पहुंच कर जांच की गई है। दूसरी ओर गुरुवार की रात कस्बे के वार्ड नंबर पांच निवासी देसी घी व्यापारी शिवकुमार गुप्ता के घर में चोरों ने घुस कर उनकी संदुक और अलमारी में रखे 65 हजार रुपये चोरी कर लिए। आहट होने पर उनकी आंख खुल गयी। तभी चोर दीवार फांद कर भाग गए। घी व्यापारी ने पुलिस को तहरीर दी है।

शिवपाल के वायरल वीडियो मामले ने पकड़ा सियासी तूल

कार्यालय संवाददाता, बदायूं

- दुर्विजय बोले- गुंडों को संरक्षण देते हैं शिवपाल

अमृत विचार : गुरुवार को सपा प्रत्याशी शिवपाल सिंह यादव का नुक्कड़ सभा को संबोधित करने के दौरान का वीडियो वायरल हुआ। जिसमें उन्होंने कहा कि वोट दो नहीं तो हिसाब किताब होगा। कहा कि हम तो सबसे वोट मांगेंगे। जो देगा तो देगा नहीं तो अपने लोग तो हैं ही। वीडियो में मंच पर सहसवान से सपा विधायक ब्रजेश यादव और शिवपाल के बेटे भी नजर आ रहे हैं।

इस वीडियो पर भाजपा प्रत्याशी दुर्विजय सिंह शाक्य ने कहा कि शिवपाल यादव का स्वभाव गुंडई का है। वह गुंडा तत्व को संरक्षण देते हैं। वह सही मायने में गुंडों के सरदार हैं। लेकिन भाजपा सरकार में जीरो टोलरेंस है। गुंडई व माफियागिरी नहीं होने दी जाएगी। पूर्व सपा सांसद धर्मेंद्र यादव का टिकट बदलकर चाचा शिवपाल सिंह यादव को देने और अब उनके बेटे आदित्य यादव का नाम सामने आने पर भाजपा प्रत्याशी ने कहा कि वैसे तो यह सपा का अंदरूनी मामला है। असल में भतीजे ने चाचा को फंसा दिया है। चाचा पंजे से बाहर निकलना चाहते हैं लेकिन भतीजा पंजा और टाइट कर रहा है। कह रहा है कि चाचा छोड़ूंगा नहीं। यहीं से लड़ना है। यहां से उनकी हार हो रही है। सर्वे के बाद उन्हें हार दिखने लगी है।

सपा विधायक ब्रजेश यादव ने शुक्रवार को कहा, वीडियो को तोड़-मरोड़ कर पेश किया गया है। यह वीडियो 15 मार्च का है। उन्होंने यह बयान बिल्सी विधानसभा क्षेत्र में दिया। वहीं शिवपाल ने इसे आधा-अधूरा बताया है।

> सपा प्रत्याशी और भाजपा प्रत्याशी के बीच टीका टिप्पणी पर एआरओ द्वारा जांच कराई गई है। जांच रिपोर्ट चुनाव आयोग को भेजी गई है। जो भी कार्रवाई होगी आयोग की ओर से की जाएगी।
> **- रेनू सिंह, एडीएम प्रशासन।**

भैंस, कटरा ले गए बदमाश विरोध पर दिखाया तमंचा

संवाददाता, कुंवरगांव

- आहट होने पर जागी महिला तो बदमाशों ने जान से मारने की दी धमकी

अमृत विचार : थाना कुंवरगांव क्षेत्र में चोरी की वारदातें थमने का नाम नहीं ले रही हैं। आरोप है कि बुधवार की रात लगभग 11 बजे चोरों ने गांव नरऊ पसा की पशुशाला में बंधी एक भैंस और एक कटरा चोरी कर लिया। विरोध करने पर महिला को तमंचा दिखाते हुए जान से मारने की धमकी दी। पीड़ित ने तहरीर दी। पुलिस ने जांच शुरू कर दी है।

गांव नरऊ पसा निवासी राधेश्याम ने बताया कि वह खेत में अपनी मक्का की फसल की रखवाली करने के लिए गए थे। घर पर उनकी पत्नी सुमन अकेली थीं। देर रात दो बदमाश आए। उनकी पशुशाला में बंधी भैंस और एक कटरा खोलकर ले जाने लगे। इसी दौरान आहट होने पर महिला की नींद खुल गई। महिला ने उन्हें रुकने के लिए आवाज लगाई तो बदमाशों ने उन्हें जान से मारने की धमकी दी। महिला के अनुसार उनके हाथ में तमंचा था। डर की वजह से वह ज्यादा विरोध नहीं कर सकी। पीड़ित ने रात में डायल 112 पुलिस को सूचना दी लेकिन रात में पुलिस नहीं पहुंची। गुरुवार सुबह डायल 112 पुलिस गांव गई। घटनास्थल का निरीक्षण किया। राधेश्याम ने तहरीर दी है। प्रभारी निरीक्षक राजेंद्र बहादुर सिंह ने बताया कि भैंस चोरी की सूचना मिली थी। जांच की जा रही है जिसके आधार पर आगे की कार्रवाई की जाएगी।

प्रशिक्षण में 11 पीठासीन सहित 30 कार्मिक रहे अनुपस्थित

बदायूं, अमृत विचार: लोकसभा चुनाव के लिए शिवदेवी और डायट स्थित ऑडिटोरियम में चल रहे प्रशिक्षण के दौरान शुक्रवार को पीठासीन सहित 30 कार्मिक अधिकारी अनुपस्थित रहे। अनुपस्थित सभी कार्मिकों को कार्मिक अधिकारी ने नोटिस जारी किया है।

शुक्रवार को पीठासीन अधिकारी एवं मतदान अधिकारी प्रथम का प्रशिक्षण डायट स्थित ऑडिटोरियम शिव देवी इंटर कॉलेज में संपन्न हुआ। पहली पाली में कुल 1416 में से 30 अनुपस्थित रहे, जिनमें 11 पीठासीन अधिकारी एवं 19 प्रथम मतदान अधिकारी अनुपस्थित थे। प्रशिक्षण का पर्यवेक्षण मुख्य विकास अधिकारी कार्मिक प्रभारी केशव कुमार द्वारा किया गया। उन्होंने गैरहाजिर कर्मचारियों को नोटिस जारी किया है।

36 दिनों बाद केंद्रों पर शुरू हुई गेहूं की खरीद

कार्यालय संवाददाता, बदायूं

अमृत विचार: जिले में गेहूं क्रय केंद्रों पर 36 दिनों बाद रौनक दिखाई दी। अब तक इन केंद्रों पर सन्नाटा पसरा हुआ था। दस किसानों से सात केंद्रों पर एक सौ पचास क्विंटल से अधिक गेहूं की खरीद की गई। जबकि शेष पर अभी भी सन्नाटे वाली स्थिति है। गेहूं बिक्री के लिए जिले में चार हजार से अधिक किसानों ने पंजीकरण कराया है। इनमें लगभग सभी का सत्यापन कार्य भी पूरा हो चुका है। जिले में पांच एजेंसियों के 136 क्रय केंद्र विभिन्न मंडियों और उपमंडियों में स्थापित किए गए हैं।

इस बार फसल समर्थन मूल्य योजना के तहत किसानों को उनकी उपज का निर्धारित समर्थन मूल्य दिलाने के लिए एक मार्च से 15 जून तक क्रय केंद्रों पर गेहूं खरीद की जाएगी। शासन की ओर से जिले को 16 लाख 67 हजार क्विंटल खरीद का लक्ष्य मिला है। गेहूं का समर्थन मूल्य 2275 रुपए प्रति क्विंटल निर्धारित किया है। एक मार्च से शुरू हुई गेहूं खरीद के लिए क्रय केंद्र प्रभारियों को एक माह तक किसानों का इंतजार करना पड़ा। किसानों के न पहुंचने से क्रय केंद्र सूने पड़े थे। अब चूंकि गेहूं की कटाई शुरू हो गई है। किसान क्रय केंद्रों पर पहुंचने शुरू हो गए हैं।

- दो दिनों में खरीदा 150 क्विंटल गेहूं, जिले में पांच एजेंसियों के खोले गए हैं 136 क्रय केंद्र

38 से 40 क्विंटल प्रति हेक्टेयर पैदावार की संभावना : कृषि विभाग के अधिकारियों ने बताया कि इस बार जिले में एक लाख 5 हजार हेक्टेयर से अधिक भूमि पर गेहूं की फसल की बुवाई की गई थी। उनके अनुसार अभी क्रॉप कटिंग की जानी शेष है। इस बार प्रति हेक्टेयर 38 से 40 क्विंटल की पैदावार होनी संभावना है।

दातागंज, शहर और उझानी मंडी में शुरू हुई खरीद

जिले की दातागंज, उझानी, शहर और उपमंडी नवीगंज सहित सात स्थानों पर गेहूं की खरीद शुरू हो गई है। इन मंडियों पर करीब 150 क्विंटल गेहूं दस किसानों से खरीदा गया है। जिला विपणन अधिकारी के मुताबिक गेहूं की कटाई हाल ही में शुरू हुई है। इस कारण सभी केंद्रों पर अभी किसान पहुंच नहीं रहे हैं। कटाई तेज होने के बाद अन्य केंद्रों पर गेहूं की खरीद शुरू हो जाएगी।

गेहूं के भाव में आई गिरावट

खुले बाजार में गेहूं के बाजार भाव में तेजी से गिरावट आनी शुरू हो गई है। 31 मार्च को जहां गेहूं का बाजार भाव खुले बाजार में 2350 से 2450 रुपये तक था। शुक्रवार को गेहूं का बाजार भाव 22 सौ से 2250 रुपये प्रति क्विंटल पहुंच गया है। गेहूं के बाजार भाव में यदि गिरावट रही तो निर्धारित लक्ष्य पूरा करने में समस्या नहीं आएगी।

> इस बार जिले को 16 लाख 67 हजार क्विंटल खरीद का लक्ष्य मिला है। गेहूं खरीद के लिए 136 क्रय केंद्र बनाए गए हैं। सात केंद्रों पर खरीद शुरू हो गई है। इन पर 150 क्विंटल से अधिक गेहूं खरीदा गया है। अभी कटाई शुरू हुई है। किसानों का आना शुरू हो गया है। एक सप्ताह में गेहूं खरीद में तेजी आ जाएगी।
> **-अतुल कुमार वशिष्ठ, डिप्टी आरएमओ।**

नुक्कड़ नाटक और हस्ताक्षर अभियान से मतदाताओं को किया जागरूक

कार्यालय संवाददाता, बदायूं

अमृत विचार: राजकीय महाविद्यालय की राष्ट्रीय सेवा योजना एवं एनसीसी के स्वयंसेवियों ने मतदाताओं को जागरूक करने के लिए कचहरी चौराहे पर नुक्कड़ नाटक किया। साथ ही जिला निर्वाचन कार्यालय के द्वारा लगाए गए हस्ताक्षर पट्टिका पर हस्ताक्षर कर लोगों को सात मई को होने वाले चुनाव के लिए जागरूक किया।

मुख्य अतिथि उप जिलाधिकारी नम्रता सिंह ने सभी को अनिवार्य रूप से मतदान करने के लिए शपथ दिलाई। कहा कि मतदान हमारा अधिकार ही नहीं कर्तव्य भी है। स्वीप कोऑर्डिनेटर सरवर अली ने कहा कि जिस दिन शत प्रतिशत मतदान का लक्ष्य प्राप्त हो जाएगा, उसी दिन भारत में सच्चा लोकतंत्र स्थापित हो जाएगा। प्राचार्य डॉ. श्रद्धा गुप्ता ने कहा कि सभी छात्राएं मतदान करने के बाद डोर टू डोर जाकर आम जनता को मतदान करने के लिए प्रेरित करें। एमए राजनीति विज्ञान के छात्र इसहाक अहमद ने कहा कि भय, जातिवाद, क्षेत्रवाद और प्रलोभन से मुक्त होकर राष्ट्रहित में मतदान करना ही देश के निर्माण में हमारी भूमिका निर्धारित करती है। इस मौके पर पवन कुमार, आराध्या मिश्रा, अनन्या मिश्रा, नेहा शर्मा, सुमित सागर, शिवांगी कश्यप, योगिता यादव, कीर्ति सक्सेना, अनामिका सक्सेना एवं अस्मिता सागर की टीम ने नुक्कड़ नाटक प्रस्तुत कर लोगों को जागरूक किया तथा नारे लगाए।

पोस्टर पर हस्ताक्षर करते विद्यार्थी। ● अमृत विचार

बाजार में एनसीईआरटी की किताबें नदारद, छात्र परेशान

कार्यालय संवाददाता, बदायूं

अमृत विचार: माध्यमिक शिक्षा परिषद और परिषदीय स्कूलों में नए शैक्षिक सत्र का आगाज हो गया है। इसके लिए सप्ताह भर का समय गुजरने जा रहा है। लेकिन अब तक बाजार में एनसीईआरटी की किताबें उपलब्ध नहीं है। ऐसे में विद्यार्थी और अभिभावक परेशान है।

जिले में 299 माध्यमिक शिक्षा परिषद के स्कूल संचालित हैं। इन स्कूलों में एनसीईआरटी की किताबों से कक्षा नौ से 12 तक पढ़ाई कराई जाती है। बाजार में अब तक एनसीईआरटी की किताबें उपलब्ध नहीं है। इन किताबों को खरीदने के लिए छात्र और उनके माता-पिता एक दुकान से दूसरी दुकान पर चक्कर काट रहे हैं। किताबें न मिलने की दशा में वह पुरानी किताबें आधे दामों में खरीद रहे हैं। आवास विकास कॉलोनी निवासी कमल गुप्ता का पुत्र मयूर शहर के श्रीकृष्णा इंटर कॉलेज में नौवीं का छात्र है। एडमिशन के बाद जब वह बाजार में एनसीईआरटी की किताबें लेने के लिए पहुंचे तो उन्हें किताबें नहीं मिलीं। कई दुकानों पर तलाश करने के बाद भी किताबें न मिलने पर टिकट गंज स्थित एक दुकान से आधे दामों में पुरानी किताबें उन्हें खरीदनी पड़ीं। इसी तरह अन्य छात्र भी परेशान हो रहे हैं।

डीआईओएस डॉ प्रवेश कुमार ने कहा कि एनसीईआरटी की किताबों की उपलब्धता के लिए लगातार प्रयास जारी हैं। प्रशासकों को दुकानदारों को किताबों की आपूर्ति करने के लिए पत्र लिखा गया है। साथ ही उच्चाधिकारियों को भी अवगत कराया गया है।

कागजों में अभियान, बीमारियों का डर

कार्यालय संवाददाता, बदायूं

- शहर से लेकर गांवों में व्याप्त है गंदगी, नालों के गंदे पानी में पनप रहे मच्छर

अमृत विचार : एक अप्रैल से शुरू हुआ संचारी रोग नियंत्रण अभियान कागजों तक ही सीमित है। शहर से लेकर गांवों तक में भारी गंदगी फैली हुई है। गंदगी से मच्छरों का प्रकोप दिनों दिन बढ़ता जा रहा है। इसके चलते मच्छरजनित बीमारियों का खतरा भी बढ़ रहा है।

शासन के निर्देशानुसार एक अप्रैल से संचारी रोग नियंत्रण अभियान शुरू कर दिया गया है। संचारी रोग नियंत्रण अभियान के तहत मलेरिया विभाग को गांव-गांव संचारी रोगों की जानकारी देने के साथ ही गांवों में सफाई करने की जिम्मेदारी है। इसके साथ ही मच्छर नाशक दवा का छिड़काव कराया जाना है। स्कूली बच्चों द्वारा जागरुकता रैलियां निकाली जा रही हैं मगर मलेरिया विभाग की ओर से अभी तक कुछ नहीं किया गया है।

गांव में सड़क पर भरा कीचड़।

न तो मलेरिया विभाग ने टीमें गठित की हैं और न ही गांवों में आशाओं, आंगनबाड़ी कार्यकत्रियों को भेजा है। हालांकि 10 अप्रैल से दस्तक अभियान चलाने की बात कही जा रही है।

संचारी रोग नियंत्रण अभियान के प्रथम चरण में एक से दस अप्रैल तक गांवों में सफाई कराने के लिए ग्रामीणों को प्रेरित किया जाता है। मलेरिया विभाग इसके लिए आशाओं को गांव-गांव लगाता है और विभाग की टीम गठित की जाती है। अभी तक मलेरिया विभाग ने न तो गांवों के लिए अपनी टीम गठित की है और न ही जागरुकता अभियान चलाया है। यदि अभी से जागरुकता अभियान नहीं चलाया गया तो निश्चित ही आने वाले दिनों में स्थित भयावह हो सकती है।

> संचारी रोग नियंत्रण अभियान के तहत कुछ स्कूलों में जागरुकता रैलियां आयोजित की गयी हैं। मलेरिया विभाग 10 अप्रैल से दस्तक अभियान शुरू कर रहा है। अभियान के तहत आशा और आंगनबाड़ी कार्यकत्रियां घर-घर जाएंगी। मलेरिया विभाग की टीम गांवों में जागरुकता अभियान चलाएंगी। शासन से मिले दिशा निर्देशानुसार हर ब्लॉक के लिए अलग टीम गठित की जाएगी और वह टीमें अपने क्षेत्रों में जागरुकता अभियान चलाएंगी।
> **-डॉ. योगेश सारस्वत - जिला मलेरिया अधिकारी।**

पति को किया गायब पूछने पर महिला को मारने की कोशिश

बदायूं, अमृत विचार : कोतवाली सिविल लाइन क्षेत्र के एक मोहल्ला निवासी महिला ने सीओ सिटी को प्रार्थना पत्र देकर आरोप लगाया कि उसावां क्षेत्र के गांव अहमद नगर रुखड़ा निवासी सुधीर पुत्र प्रेमचंद्र व मुन्ना लाल पुत्र सोहन लाल, सिविल लाइन क्षेत्र के गांव अन्नी निवासी पप्पू पुत्र डालचंद्र समेत चार लोगों ने 25 जनवरी को उनके पति प्रमोद कुमार को कहीं गायब कर दिया। आरोपियों से पूछज्ञ तो वह गुस्सा गए। 13 मार्च को दोपहर लगभग तीन बजे उनके घर पर आए। जान से मारने की नीयत से गला दबाने की कोशिश की। आरोपियों ने उसके साथ अश्लील हरकत की। महिला चिल्लाई तो पड़ोस में रहने वाले लोग पहुंच गए और बीच बचाव कराया। सीओ के आदेश पर चार लोगों के खिलाफ जान से मारने की कोशिश, अश्लीलता, जबरन घर में घुसने और धमकाने की रिपोर्ट दर्ज की गई है।

भ्रष्टाचार और परिवारवाद को प्रधानमंत्री ने मिटाया

सहसवान में दुर्विजय सिंह शाक्य का स्वागत करते कार्यकर्ता। ● अमृत विचार

कार्यालय संवाददाता, बदायूं

अमृत विचार : भाजपा प्रत्याशी दुर्विजय सिंह शाक्य ने विधानसभा सहसवान में चुनाव कार्यालय का आरंभ किया, साथ ही नगला डल्लू, पिण्डेल, नरैनी, सिठौली उघैती, चाचीपुर, दारानगर, ईख खेड़ा, राजपुर, कुन्दावली, सगबा, इस्लामनगर, ओईया, नोगवां, पिनौनी, कोठा, नाधा, अफजलपुर बुधौती, दुधमा, शादीपुर शिकारपुर में जनसंपर्क किया।

इस अवसर पर सदर विधायक महेश चंद्र गुप्ता, पूर्व मंत्री विमल कृष्ण अग्रवाल, पूर्व विधायक धर्मेन्द्र शाक्य, वरिष्ठ नेता डीके भारद्वाज, पूर्व एमएलसी जितेंद्र यादव, पूर्व विधायक दयासिंधु शंखधार आदि उपस्थित रहे। इसके अलावा नूरपुर पिनौनी में रोड शो के दौरान दुर्विजय सिंह शाक्य, सदर विधायक महेश चंद्र गुप्ता, डीके भारद्वाज का कार्यकर्ताओं ने स्वागत किया। इस मौके पर ओमवीर सिंह, डालचंद मौर्य, राजेश यादव आदि रहे।

किसी का आतिथ्य स्वीकार न करें पीठासीन और मतदान अधिकारी

बदायूं, अमृत विचार: शुक्रवार को कार्मिक अधिकारी ने डीईओ की मौजूदगी में पीठासीन, मतदान प्रथम और द्वितीय अधिकारी को मतदान संबंधी प्रशिक्षण दिया। इस दौरान डीईओ ने कहा कि मतदान के दौरान कोई भी कार्मिक किसी का आतिथ्य स्वीकार न करें। नैतिकता के आधार पर अपने कर्तव्य का पालन करें।

शिवदेवी विद्या मंदिर स्कूल और डायट स्थित ऑडिटोरियम में चल रहे प्रशिक्षण के दौरान जिला निर्वाचन अधिकारी मनोज कुमार ने कहा कि पीठासीन अधिकारी की डायरी महत्वपूर्ण होती है। इसलिए उसमें सभी अंकन आवश्यक रूप से किए जाएं। सीडीओ प्रभारी अधिकारी कार्मिक केशव कुमार ने व्यापक रूप में सभी सेक्टर मजिस्ट्रेट, जोनल मजिस्ट्रेट, पीठासीन अधिकारियों, मतदान अधिकारी प्रथम, मतदान अधिकारी द्वितीय को उनके दायित्व बताए।

मुद्दा | लोकसभा चुनाव में पार्टी को नही प्रत्याशी को देख कर सकेंगे वोट

पार्टी कोई हो, सांसद चुनेंगे ईमानदार और मेहनती

कार्यालय संवाददाता, बदायूं

- ईमानदार और मेहनती प्रत्याशी चाहते हैं जनपद के लोग,

अमृत विचार : मुख्य रूप से औद्योगिक और शिक्षा के क्षेत्र में अति पिछड़ा जनपद आज भी विकास को तरस रहा है। जनप्रतिनिधियों के वादों पर अब मतदाता यकीन नहीं कर पा रहे हैं। शिक्षक वर्ग का कहना है कि इस बार ईमानदार और मेहनती प्रत्याशी को संसद में पहुंचना जरूरी है, जिससे जिले का सर्वांगीण विकास हो सके।

चुनावों के दौरान सभी दलों के प्रत्याशी जनता के सामने विकास के बड़े-बड़े वादे करते हैं, चुनाव जीतने के बाद वह लोग सब वादे भूल जाते हैं जिससे हर वार मतदाता ठगा से महसूस करता है। इस बार भी लोकसभा चुनाव के लिए प्रत्याशियों की घोषणा हो चुकी है। कुछ प्रत्याशी चुनावी सभाएं भी करने लगे हैं। लेकिन मतदाता अभी मौन है। सबकी बातें सुन रहा है। फिलहाल मतदान के लिए एक महीना का समय है। पूरी तरह जांच परख कर मतदाता का चयन किया जाएगा। शिक्षक वर्ग की इस मामले में अलग राय है। शिक्षकों ने कहा कि पार्टी कोई भी हो लेकिन प्रत्याशी ईमानदार और मेहनती होना चाहिए जो जिले का विकास कर सके। विकास को तरस रहे जनपद का दुर्भाग्य है कि अभी तक एक भी उद्योग नहीं लगाया गया। कोई बड़ा प्लांट नहीं लगाया गया। शिक्षा और स्वास्थ्य के क्षेत्र में कुछ भी नही किया गया। जनप्रतिनिधियों ने कभी अपने वादों पर अमल नहीं किया। जिससे जनता स्वयं को हर वार ठगा हुआ महसूस करती रही। इस बार कुछ अलग सोच है। लोगों का कहना है कि प्रत्याशी पढ़ा लिखा हो। विकास कराने की क्षमता वाला हो। केवल बातें करने से काम नहीं चलता है। विकास पर ध्यान केंद्रित कर काम किया जाए जिससे लोगों को अपने मत का महत्व समझ में आए।

प्रत्याशी स्वच्छ छवि, पूर्णतया ईमानदार हो, जात पात और क्षेत्रवाद से ऊपर उठ कर काम करने वाला हो, जिले को विकास की जरूरत है। शिक्षा और नगरीय विकास के मामलों में काम करने की जरूरत है। केवल बातों से काम नहीं चलेगा। **-आशीष कुमार सक्सेना,** प्राचार्य दास कालेज।

बदायूं अति पिछड़ा जिला है। पिछले कई वर्षों से विकास नहीं हुआ है। इस बार ऐसे प्रत्याशी को चुना जाए जो शिक्षा और स्वास्थ्य पर काम कर सके। शिक्षा बेहतर होगी तो लोग जागरूक होंगे और विकास को गति मिलेगी। **-शिवराज कुमार - प्रोफेसर।**

जिले में सीवर लाइन डाली जाए, दिल्ली और मुंबई के लिए ट्रेन चलाई जाए जिससे लोगों को सुविधा मिल सके। बड़ी रेल लाइन बन जाने के बाद भी दिल्ली-लखनऊ जाने के लिए अभी कोई ट्रेन शुरू नहीं की गयी है। जो भी सांसद चुना जाए वह राजकीय इंजीनियरिंग कॉलेज बनवाए जिससे युवाओं को लाभ मिल सके। **-डॉ. आशीष गुप्ता।**

युवा पीढ़ी को जागरूक होना होगा जिससे वह अपने प्रत्याशी को ठीक से पहचान सकें। पार्टी कोई भी हो मगर प्रत्याशी ईमानदार और काम करने वाला होना चाहिए जिससे हर क्षेत्र में काम किया जा सके। मतदाता को झूठे वादों से गुमराह नहीं किया जाना चाहिए। **-डॉ. विक्रांत उपाध्याय।**

The Ano-Rectal Clinic
अत्याधुनिक विधि द्वारा गुदाद्वार में होने वाली बीमारियों का परीक्षण
Dr. Sanjay Kumar Yadav
M.S. (Ano-Rectal Surgeon)
लेज़र विधि एवं DGHAL विधि द्वारा बवासीर (Piles) भगन्दर (Fistula) एवं गुदाद्वार में होने वाली अन्य बीमारियों का उचित* इलाज
Video Recto Scope
क्लीनिक का पता एस-80, गोल चौराहा, महानगर कोतवाली के सामने, महानगर, लखनऊ
www.anorectalclinic.com | 7388913338, 8005423919

शिव इन्टरप्राईजेज फोम एण्ड प्लाई
गद्दे, सोफे का सामान, पर्दे, प्लाई बोर्ड, दरवाजे, सनमाइका
हार्डवेयर, फर्नीचर
सिकलापुर, बरेली
9897245877

रमज़ान मुबारक
06 अप्रैल 2024 छब्बीसवां रोज़ा इफ्तार 6:38
07 अप्रैल 2024 सत्ताईसवां रोज़ा सहरी 4:30
माह-ए-रमज़ान की दिली मुबारकबाद
लाइफ केयर हॉस्पिटल
निकट बी.आर.बी. स्कूल, बरेली रोड, बदायूँ
मो. इमरान चौधरी
डायरेक्टर
विशेष सुविधाएं :
● हड्डी के समस्त प्रकार के इलाज व ऑपरेशन की सुविधा। ● महिलाएं के समस्त प्रकार के इलाज व ऑपरेशन की सुविधा। ● बी.पी., शुगर व डेंगू के मरीजों के लिए विशेष इलाज की सुविधा। ● आई.सी.यू. की सुविधा।
24 घण्टे मेडीकल व इमरजेंसी सुविधा उपलब्ध
पैथोलॉजी की सुविधा उपलब्ध
9758669652, 8474913186

अस्पताल में मारपीट, बुलानी पड़ी पुलिस

जिला अस्पताल के हड्डी वार्ड में भर्ती महिला के भाइयों ने बहनोई पर किया हमला

कार्यालय संवाददाता, बदायूं

अमृत विचार : जिला अस्पताल में एक मरीज के तीमारदार आपस में ही भिड़ गए। हंगामा होने पर वार्ड के अन्य मरीज इधर-उधर भागने लगे। सीएमएस ने पुलिस को मौके पर बुला कर स्थिति को नियंत्रण में किया। हंगामा के चलते करीब दो घंटे तक अफरा तफरी बनी रही।

जिला अस्पताल के हड्डी वार्ड में शहर निवासी फुरकान की पत्नी सीमा भर्ती है। सीमा को उसके पति ने गुरुवार को भर्ती कराया था। शुक्रवार को सीमा के भाई इब्बन और युसूफ सीमा को देखने आए। फुरकान भी वहीं पर बैठा था। तभी किसी बात पर इब्बन और युसुफ ने अपने बहनोई फुरकान को गाली देनी शुरू कर दी। फुरकान ने जब गाली गलौज का विरोध किया तो दोनों भाई उसके साथ मारपीट करने पर आमादा हो गये। इस झगड़े के चलते हड्डी वार्ड में भर्ती अन्य मरीज और तीमारदार वार्ड से बाहर जाने लगे लगे। कुछ तीमारदारों ने मामला शांत कराने का भी प्रयास किया। लेकिन इब्बन और युसुफ नहीं माने। दोनों भाई फुरकान पर हमलावर रहे। भारी हंगामा होने के बाद अन्य वार्डों में मौजूद तीमारदार भी मौके पर पहुंच गए। सीमा ने अपने भाइयों को हटाने की कोशिश की तो उसको धक्का देकर गिरा दिया जिसके बाद स्थिति और बिगड़ गई। दोनों ओर से गाली गलौज होने लगी। नौबत मारपीट तक पहुंच गयी तो किसी ने इसकी सूचना सीएमएस को दी जिसके बाद सीएमएस तुरंत मौके पर पहुंच गए। उन्होंने भी दोनों पक्षों को डांट फटकार कर शांत करने का प्रयास किया मगर कोई पक्ष उनकी बात मानने को तैयार नहीं हुआ और वह लोग लड़ते झगड़ते हुए वार्ड से बाहर आ गए। स्थिति बिगड़ते देख सीएमएस ने कोतवाली पुलिस को फोन किया। जिसके बाद कुछ देर में ही कोतवाली पुलिस मौके पर पहुंच गयी। पुलिस के पहुंचते ही इब्बन और युसुफ मौके से भाग गए। पीड़ित फुरकान ने पुलिस को घटना के बारे में बताया। उसने कहा कि उसके साले उसकी हत्या कर सकते हैं। पहले भी वह लोग हमला कर चुके हैं। आज हमला करने की नीयत से ही यहां पर आए थे। फिलहाल फुरकान ने अपने सालों के खिलाफ कोई तहरीर नहीं दी है जिससे पुलिस ने भी कोई कार्रवाई नहीं की। इस घटना को लेकर करीब दो घंटे तक अस्पताल में अफरा तफरी बनी रही।

सीएमएस डॉ. कप्तान सिंह ने बताया कि पुलिस के पहुंचने से पहले ही दोनों भाई मौके से भाग गए। सीमा ने अपने भाईयों के खिलाफ कार्रवाई करने से मना कर दिया।

घटना के बाद वार्ड के बाहर खड़े अन्य तीमारदार। ● अमृत विचार

● पुलिस के पहुंचने से पहले भाग गए हमलावर

बाइक की टक्कर से खेत से लौट रहे किसान की मौत

विजय नगला, अमृत विचार : खेत पर फसल की रखवाली करके घर जा रहे किसान को बाइक सवार ने टक्कर मार दी। किसान गंभीर रूप से घायल हो गया। किसान को जिला अस्पताल ले जाया गया। जहां चिकित्सक ने मृत घोषित कर दिया। मौत के बाद परिवार में कोहराम मचा है।

थाना बिनावर क्षेत्र के गांव मलगांव निवासी नंदलाल किसान थे। गुरुवार को वह अपने खेत पर फसल की रखवाली करने गए थे। रात को खेत से वापस घर लौट रहे थे। गांव के पास बाइक सवार ने नंदलाल को टक्कर मार दी और भाग गया। नंदलाल गंभीर रूप से घायल हो गए। राहगीरों की सूचना पर पुलिस पहुंची। घायल को जिला अस्पताल ले जाया गया। चिकित्सक के मृत घोषित करने पर परिजनों में चीत्कार मच गया। पुलिस ने शुक्रवार को शव का पोस्टमार्टम कराया। पुलिस किसान को टक्कर मारने वाले बाइक सवार की तलाश कर रही है।

उपभोक्ता फोरम ने फर्जी बिजली बिल किए निरस्त

कार्यालय संवाददाता, बदायूं

● न तो खींचे बिजली के तार और न ही लगाए गए थे मीटर

अमृत विचार : उपभोक्ता फोरम बदायूं के अध्यक्ष संजीव यादव ने बिजली विभाग द्वारा जारी किए गए फर्जी बिलों को निरस्त कर दिया है। इसके साथ ही कनेक्शन के लिए जमा कराए गए 5757 रुपये वापस करने का आदेश दिया है।

शहर के आर्य समाज निवासी पंकज गौड़ पुत्र उमेश गौड़ और मीनू शर्मा पत्नी प्रदीप शर्मा ने 6 जुलाई 2021 को उपभोक्ता फोरम में परिवाद दायर किया था। जिसमें उन्होंने बताया कि उन्होंने आर्य समाज के भवन में होम्योपैथी की दुकान खोलने के लिए 15 मार्च 2017 को बिजली मीटर लगाने का आवेदन किया था। जिसके 2455 रुपये भी जमा किए थे। बाद में दुकान खोलने का प्लान बदला और बरेली में होम्योपैथी की दुकान खोल ली थी। आर्य समाज में बिजली विभाग द्वारा न तो बिजली की लाइन खींची और न ही मीटर लगाया। फरवरी 2021 में मोबाइल पर मैसेज आया कि उन पर 48 हजार का बिल बकाया है। जिसमें मीटर रीडिंग 2616 यूनिट बताई थी।

पंकज गौड़ ने बिल जमा करने से मना कर दिया। वहीं मीनू शर्मा के पास भी मैसेज आया था। जिसमें मीटर रीडिंग 1035 यूनिट बताते हुए बकाया 35 हजार 395 रुपये बताया। जबकि विभाग ने उनका बिजली मीटर तक नहीं लगाया था और न ही लाइन खींची थी। परिवादीयों ने अपने अधिवक्ता अशोक वर्मा के माध्यम से उपभोक्ता फोरम में परिवाद दायर किया। जहां सभी पक्षों को सुनने के बाद अध्यक्ष संजीव यादव ने फर्जी बिलों को निरस्त करते हुए जमा किए गए रुपये वापस करने का आदेश पारित किया है।

नीलकंठ महादेव प्रकरण में आज होगी सुनवाई

बदायूं। नीलकंठ महादेव मंदिर बनाम जामा मस्जिद के मामले में अपर सिविल जज सीडी (फास्ट ट्रैक) के न्यायाधीश मनीष कुमार की कोर्ट में आज सुनवाई होगी। वादी पक्ष द्वारा सर्वे कमीशन का प्रार्थना पत्र कोर्ट में है। जिसकी बहस को पूरा करने को सभी पक्षों से कहा गया है।

जमीन पर जबरन कब्जा पीड़ित ने दी तहरीर

बदायूं। कोतवाली सदर क्षेत्र के मोहल्ला कबूलपुरा निवासी जसवंत पुत्र मोहन लाल ने पुलिस को तहरीर दी। बताया कि मोहल्ले में रहने वाले कुछ लोग भूमाफिया हैं। आरोप है कि उन्होंने जसवंत की जमीन पर जबरन कब्जा कर लिया। विरोध करने पर घर में घुसकर मारपीट की। उन्होंने पुलिस से आरोपियों के खिलाफ कार्रवाई की मांग की है।

मथुरा जाने के लिए गुरुकुल से निकल गए थे पांचों छात्र

कार्यालय संवाददाता, बदायूं

● तीन छात्र गुरुवार दोपहर में और दो छात्र रात में बरामद

अमृत विचार : थाना जरीफनगर क्षेत्र के गांव कोठरा में संचालित महर्षि दयानंद आर्य गुरुकुल से पांच छात्र लापता हो गए थे। अज्ञात पर अपहरण के आरोप में रिपोर्ट दर्ज की थी। पुलिस ने गुरुवार शाम जिला संभल के कस्बा गुन्नौर से तीन छात्रों को बरामद कर लिया। बाकी दोनों छात्रों को भी गुरुवार रात रोडवेज बस को रोककर बरामद कर लिया।

बुधवार देर शाम गुरुकुल में सभी छात्रों ने खाना खाया था और सोने चले गए थे। रात में पांच बच्चे लापता हो गए। गुरुवार सुबह साथी छात्रों ने उन्हें बिस्तर से गायब देखा तो प्राचार्य को सूचना दी। प्राचार्य ने पुलिस को अवगत कराया था। थाना प्रभारी रवि करन पुलिस बल के साथ गुरुकुल पहुंचे। छात्रों से पूछताछ की। बताया गया लापता हुए छात्रों में एक की उम्र 17 साल है। जो दिल्ली का निवासी है। चारों छात्र उसके साथ चले गए होंगे। पुलिस प्राचार्य के साथ गुरुवार को दिल्ली जा रही थी। रास्ते में गुन्नौर बस अड्डा से तीन छात्र मिल गए। तीनों बच्चों ने बताया था कि बाकी दोनों छात्र रोडवेज बस से जा रहे हैं। पुलिस की दो टीमों का गठन किया गया था। गुन्नौर बस अड्डा से बरामद पुलिस ने रोडवेज बस पीछा किया और रात लगभग एक बजे रास्ते में बस को रोककर दोनों बच्चों को बरामद कर लिया। पुलिस ने उसने पूछताछ की। छात्रों ने बताया कि वह मथुरा घूमने जाने के लिए गुरुकुल से निकल गए थे।

दिल्ली निवासी युवक की हत्या का आरोपी गिरफ्तार

बदायूं, अमृत विचार : थाना मूसाझाग क्षेत्र के एक गांव में दिल्ली निवासी युवक की हत्या कर दी गई थी। पुलिस ने एक आरोपी को मचलई चौराहा स्थित नए भट्ठा के पास से गिरफ्तार कर लिया।

एक अप्रैल को जिला अलीगढ़ के थाना अतरौली क्षेत्र के गांव सैद आलमपुर और वर्तमान में दिल्ली के हर्ष बिहार निवासी डालचंद्र उर्फ बदन सिंह की उनके तहेरे भाई अजय की ससुराल थाना मूसाझाग क्षेत्र के गांव किसरुआ में सिर पर वार करके हत्या कर दी गई थी। मृतक के पिता ने जगदीश, जगपाल, रामवीर उर्फ गौतम के खिलाफ हत्या की रिपोर्ट दर्ज कराई थी। पुलिस ने मुख्य आरोपी जगपाल को गिरफ्तार कर लिया। पुलिस जगदीश को पहले ही जेल भेज चुकी है।

वर्क फ्रॉम होम का झांसा देकर 10.53 लाख ठगे

कार्यालय संवाददाता, बदायूं

● रामनाथ कॉलोनी निवासी अंकुर शर्मा के साथ हुई धोखाधड़ी, रिपोर्ट दर्ज कर पुलिस ने शुरू की जांच

अमृत विचार : घर बैठकर पार्ट टाइम काम का झांसा देकर एक युवक ने 10 लाख 53 हजार रुपये की धोखाधड़ी कर ली गई। पीड़ित ने साइबर थाने में तहरीर दी। पुलिस ने अज्ञात के खिलाफ रिपोर्ट दर्ज करके जांच शुरू कर दी है।

सिविल लाइन कोतवाली क्षेत्र की रामनाथ कॉलोनी निवासी अंकुर शर्मा ने साइबर थाने में तहरीर देकर बताया कि सोशल साइट पर चैट के दौरान उन्हें घर बैठे पार्ट टाइम काम करने का ऑफर दिया गया था। सामने वाले व्यक्ति ने खुद को फरफैच कंपनी का एचआर बताया। कहा कि ज्यादा जानकारी उनकी रिप्रेजेंटेटिव देगी। कुछ समय के बाद सोशल साइट से एचआर की आईडी डिलीट हो गई। उसी सोशल साइट की दूसरी आईडी से चैट आई। खुद को कंपनी का रिप्रेजेंटेटिव बताया। अंकुर शर्मा ने उससे बात की और उसकी बातों में आ गए। एक यूजर आईडी बनवाई। जिस पर 10 हजार प्वाइंट्स भेजे। कहा कि उन्हें ब्रांडेड कपड़े और एसेसरीज की रेटिंग देनी है। जिसके बदले में उन्हें कमीशन मिलेगा। कहा कि उन्हें इसी प्रकार के 30 टास्क करने हैं। रेटिंग देने के बाद अंकुर शर्मा के खाते में 950 रुपये आ गए। अगले दिन चैट पर बताया गया कि उन्हें 10 हजार रुपये ट्रांसफर करना होगा। जिसके खाते का विवरण कस्टमर केयर आइडी के माध्यम से बताया जाएगा। अंकुर शर्मा ने 10 हजार स्थानांतरित कर दिए। उनके द्वारा बताया गया टास्क पूरा करने पर एक घंटे के बाद अंकुर के खाते में 18 हजार रुपये आ गए। जिसके बाद उन्होंने अंकुर शर्मा को मर्चेंट के अलग-अलग एकाउंट बताकर 10 लाख 53 हजार रुपये जमा करा लिए। जिसके बाद एक भी रुपया वापस नहीं आया। रुपये वापस मांगने पर चैट पर उनसे कहा गया कि इतनी ही धनराशि और जमा करनी होगी तो उन्हें अपने साथ धोखाधड़ी का अहसास हुआ। साइबर थाने में अज्ञात के खिलाफ धोखाधड़ी और आईटी एक्ट के अंतर्गत रिपोर्ट दर्ज की गई है।

नौकरी दिलाने के नाम पर 51 हजार की ठगी

बदायूं। लोगों के जागरूक न होने की वजह से आए दिन साइबर ठगी की घटनाएं बढ़ रही हैं। साइबर ठगों ने मोबाइल नेटवर्क कंपनी में नौकरी दिलाने के बहाने 50 हजार 963 रुपये की ठगी कर ली। छात्रा ने बैंक जाकर अपना खाता होल्ड करा दिया और पुलिस को तहरीर दी। पुलिस जांच कर रही है। उझानी कोतवाली क्षेत्र के मोहल्ला अयोध्यागंज निवासी खुशी पुत्री असगर ने तकरीबन एक साल पहले नेटवर्क कंपनी में नौकरी के लिए आवेदन किया था। पास के जिले में उसकी परीक्षा भी हुई थी। शुक्रवार को उनके मोबाइल नंबर पर किसी का फोन आया। फोन करने वाले व्यक्ति ने कहा कि नौकरी के लिए उनका चयन हो गया है। उसे कंपनी की ओर से लैपटॉप दिया जाएगा। युवती उसके झांसे में आ गईं। कंपनी के रजिस्ट्रेशन के नाम पर 1500 रुपये ऑनलाइन ट्रांसफर कराए। उसने जैसे ही 1500 रुपये भेजे वैसे ही उसके खाते से 49 हजार 463 रुपये और ट्रांसफर हो गए। उसके नंबर पर खाते से रुपये कटने का मैसेज आया तो युवती ने उसके नंबर पर फोन किया। साइबर ठग ने उसके साथ अभद्र व्यवहार किया तो वह समझ गई कि उसके साथ ठगी हुई है। उसने अपना खाता होल्ड कराया और साइबर थाने जाकर तहरीर दी।

जितेंद्र हत्याकांड में एक नामजद समेत दो के खिलाफ रिपोर्ट दर्ज

संवाददाता, बिल्सी

● तीन अप्रैल की शाम गांव अगौल के पास खेत की गूल में मिला था शव

अमृत विचार : कोतवाली बिल्सी क्षेत्र के गांव अगोल निवासी युवक की हत्या के मामले में मृतक के भाई की तहरीर पर एक नामजद समेत दो लोगों के खिलाफ हत्या के आरोप में रिपोर्ट दर्ज की गई है।

तीन अप्रैल को गांव अगौल निवासी जितेंद्र शाक्य पुत्र रोहिताश का शव खेत की गूल में पड़ा मिला था। पोस्टमार्टम रिपोर्ट के अनुसार सिर में चोट लगने से उसकी मौत हुई थी। मृतक के छोटे भाई चंडीगढ़ में रहने वाले आकाश शाक्य ने तहरीर देकर बताया कि दो अप्रैल को दोपहर लगभग चार बजे एक व्यक्ति उनके घर पर आया था। घर में बड़े भाई जितेंद्र शाक्य और दादी चमेली थी। वह जितेंद्र को बाइक पर बैठाकर ले जा रहा था। जितेंद्र ने बिल्सी जाने की बात कही थी। देर शाम तक जितेंद्र वापस घर नहीं पहुंचे। दादी ने तलाश शुरू कराई लेकिन जितेंद्र का कहीं पता नहीं चल सका। तीन अप्रैल को शाम लगभग सात बजे खेत पर गूल में शव पड़ा होने की सूचना मिली। पोस्टमार्टम के बाद आकाश ने ग्रामीणों से जानकारी की तो लोगों ने बताया कि गांव में रहने वाला बॉबी पुत्र विद्याराम उर्फ पप्पू और एक अन्य व्यक्ति जितेंद्र को अपने साथ ले गए थे। जिन्हें गांव से मंदिर की ओर जाते देखा था। आरोप लगाया कि बॉबी ने अपने साथी के साथ मिलकर जितेंद्र की हत्या की है।

किशोरी से दुष्कर्म के दोषी को उम्रकैद

कार्यालय संवाददाता, बदायूं

अमृत विचार : विशेष न्यायाधीश पॉक्सो दीपक यादव ने दो वर्ष पुराने मामले में किशोरी को बहला फुसलाकर ले जाने के बाद दुष्कर्म करने के आरोपी को दोषी माना है। उसे आजीवन कारावास समेत एक लाख 10 हजार रुपये के जुर्माना की सजा सुनाई है। जुर्माना की आधी धनराशि पीड़िता को देने का आदेश दिया है।

कोतवाली दातागंज पुलिस को 18 नवंबर 2021 को ग्रामीण ने तहरीर दी थी। जिसमें उन्होंने बताया वह थाना कादरचौक क्षेत्र के एक गांव निवासी भतीजे के घर नामकरण संस्कार में गए थे। घर पर उनकी 15 साल की बेटी और पत्नी थी। रात लगभग तीन बजे प्रेम शंकर पुत्र ओमपाल बेटी को बहला फुसलाकर ले गया। उन्होंने पुलिस से शिकायत की।

पुलिस ने किशोरी को बरामद कर लिया। उसने अपने बयान में आरोपी पर उसके साथ दुष्कर्म करने का आरोप लगाया। पुलिस ने साक्ष्य संकलित करके आरोपी प्रेम शंकर के खिलाफ अपहरण और दुष्कर्म के आरोप में आरोप पत्र कोर्ट में दाखिल किया। न्यायधीश ने पत्रावली पर साक्ष्यों का अवलोकन किया। विशेष लोक अभियोजक अमोल जौहरी व बचाव पक्ष के अधिवक्ता की बहस सुनने के बाद प्रेम शंकर को सजा सुनाई।

घर में घुसकर छेड़छाड़ के आरोपी को तीन साल की सजा

बदायूं। विशेष न्यायाधीश पॉक्सो एक्ट दीपक यादव ने घर में घुसकर छेड़छाड़ करने के दोषी को तीन साल की सजा और 17 हजार जुर्माने की सजा सुनाई है। जुर्माना अदा न करने पर दोषी को 15 दिन का अतिरिक्त कारावास भोगना होगा। एक ग्रामीण ने 31 मई 2016 को एसएसपी को प्रार्थना पत्र दिया था। जिसमें उसने बताया कि 19 मई सुबह 7 बजे वह अपनी पत्नी को दवा दिलाने जिला पीलीभीत गए थे। घर पर उनकी 15 साल की बेटी, 12 व 7 साल के बेटे थे। सुबह लगभग 10 बजे पड़ोस में रहने वाला महिपाल उसके घर में घुस आया। बुरी नीयत से बेटी को दबोच लिया और अश्लील हरकत की। शोर सुनकर किशोरी का छोटा भाई और मोहल्ले के लोग आ गए तो आरोपी भाग गया। पीड़िता के पिता ने पुलिस से शिकायत की थी लेकिन पुलिस ने कार्रवाई नहीं की। जिसके चलते उन्होंने एसएसपी से शिकायत की। एसएसपी के आदेश पर पुलिस ने रिपोर्ट दर्ज की थी। पुलिस ने विवेचना के बाद आरोपी के खिलाफ कोर्ट में चार्जशीट दाखिल की। शुक्रवार को न्यायाधीश ने पत्रावली पर साक्ष्यों का अवलोकन किया। विशेष अभियोजक अमोल जौहरी व बचाव पक्ष के अधिवक्ता की बहस सुनने के बाद महिपाल को सजा सुनाई है।

आरसी जारी करने के बाद अवैध रूप से वसूली कर रहा विद्युत विभाग

बदायूं, अमृत विचार : राजस्व अमीन संघ के जिलाध्यक्ष रामवीर सिंह ने कहा है कि विद्युत विभाग द्वारा जिन बकाएदारों की आरसी जारी की गयी है। बकाएदारों से धनराशि सीधे बिजली विभाग जमा करा रहा है इसकी सूचना राजस्व विभाग को नहीं दी जा रही है। जबकि आरसी मांग पत्र में राजस्व विभाग द्वारा बकाएदारों के खिलाफ कार्रवाई की जा रही है। राजस्व विभाग के कर्मचारी जब बकाया वसूलने बकाएदार के पास पहुंचते हैं तो बकाएदार और अमीन के बीच झगड़े की नौबत आ जाती है। इस तरह लोगों को न्यायालय की शरण लेनी पड़ती है। विद्युत विभाग की मनमानी के चलते बिजली उपभोक्ता परेशान हो रहे हैं साथ ही राजस्व विभाग को भी परेशानी हो रही है। इससे अमीनों में रोष व्याप्त है।

कैंटीन में तोड़फोड़, भाई बहन के खिलाफ रिपोर्ट

कार्यालय संवाददाता, बदायूं

अमृत विचार : मुजरिया थाना क्षेत्र के गांव हसूपुर बहेड़िया निवासी अतुल कुमार सिंह ने कोर्ट में प्रार्थना पत्र देकर सिविल लाइन कोतवाली में तीन लोगों के खिलाफ विश्वास के हनन और नुकसान पहुंचाने के आरोप में रिपोर्ट दर्ज कराई गई है।

कोर्ट में प्रार्थना पत्र देकर बताया कि राजकीय मेडिकल कॉलेज की गर्ल्स कैंटीन उनके नाम पर आवंटित है। जहां कॉलेज में पढ़ने वाले विद्यार्थी और चिकित्सक भोजन और नाश्ता करते हैं। उनके पिता की किडनी खराब होने से उनका स्वास्थ्य खराब रहता है। जिनकी देखभाल में व्यस्त रहने की वजह से उन्होंने गांव शेखूपुर निवासी लोकेश माहेश्वरी को नोटरी करके डीड का पार्टनर बनाया था। जिसकी शर्त के अनुसार लोकेश 50 प्रतिशत के पार्टनर थे। महीने के अंत में दोनों में हिसाब होता था। पिता की देखभाल की वजह से लोकेश हिसाब डायरी में लिख देते थे। 27 जून 2023 को उनके पिता की मौत हो गई। एक छात्रा ने वार्डन से शिकायत करके लोकेश पर अभद्रता करने का आरोप लगाया। प्राचार्य ने लोकेश को हटाने का मौखिक आदेश दिया। लोकेश, उनका भाई कमल और बहन पुष्पा 29 जून दोपहर एक बजे कैंटीन आए और कैंटीन में तोड़फोड़ की। वहां रखे रुपये लेकर चले गए। सीसीटीवी कैमरे तोड़ दिए। पुलिस ने तीनों आरोपियों के खिलाफ रिपोर्ट दर्ज करके जांच शुरू कर दी है।

2.40 करोड़ का हिसाब नहीं दे पाए प्रधान और सचिव

कार्यालय संवाददाता, बदायूं

● अनियमितताएं मिलने पर तत्कालीन प्रधान और सचिवों को डीएम ने भेजा नोटिस

अमृत विचार: जिले के 26 ग्राम प्रधानों व सचिवों ने करीब 2.40 करोड़ से अधिक धनराशि का वारा न्यारा कर डाला। विशेष ऑडिट में इसका खुलासा हुआ है। विशेष टीम को तत्कालीन प्रधान व पंचायत सचिव भुगतान के रिकॉर्ड नहीं दिखा सके। इस पर डीएम व डीपीआरओ ने आरोपी तत्कालीन प्रधानों व पंचायत सचिवों को नोटिस जारी किया है।

विशेष ऑडिट की टीम ने वित्तीय वर्ष 2020-2021 में सरकारी धनराशि से कराए गए कार्यों के भुगतान की जांच में जिले की 26 ग्राम पंचायतों में घोटाला होना पाया गया है। बीते वित्तीय वर्ष में इन ग्राम पंचायतों के तत्कालीन प्रधानों व तत्कालीन पंचायत सचिवों की ओर से विभिन्न कार्यों के मद में करीब 2,4,089,166 रुपये भुगतान किया गया। विशेष ऑडिट में घोटाले का खुलासा होने पर डीएम मनोज कुमार ने इन सभी 26 ग्राम पंचायतों के तत्कालीन प्रधानों और तत्कालीन पंचायत सचिवों को नोटिस जारी कर 15 दिन में जवाब मांगा है।

तत्कालीन डीपीआरओ ने नहीं दिया ध्यान

नियम के मुताबिक ग्राम पंचायतों में ग्राम प्रधानों व पंचायत सचिवों की ओर से राज्य वित्त व केंद्रीय वित्त समेत विभागीय धनराशि से कराए जाने वाले कार्यों के भुगतान पर नजर रखने के निर्देश हैं। शासन की इस व्यवस्था को तत्कालीन डीपीआरओ नजरअंदाज करते रहे और भुगतान होता रहा। नतीजतन 26 ग्राम पंचायतों में करीब 2.40 करोड़ रुपये का वारा-न्यारा कर दिया गया। कहा जा रहा है कि उस समय विभागीय अधिकारियों की ओर से भुगतान की जांच की गई होती तो सरकारी राशि का इतने बड़े पैमाने पर दुरुपयोग न हुआ होता। अब डीएम ने तत्कालीन प्रधानों और सचिवों को नोटिस जारी लेखा टीम के समक्ष अभिलेखों सहित प्रस्तुत होने के आदेश दिए हैं। साथ ही चेतावनी दी है कि अगर उनके द्वारा साक्ष्य उपलब्ध नहीं कराए गए तो न सिर्फ रिपोर्ट दर्ज करा दी जाएगी। बल्कि राजस्व बकाए की भांति वसूली की जाएगी।

वित्तीय वर्ष 2020-2021 के दौरान खर्च की गई धनराशि का ब्योरा ग्राम पंचायतों से मांगा गया था। ग्राम पंचायतें ऑडिट में भुगतान का रिकॉर्ड नहीं दिखा सकी हैं। इसी वजह से टीम घोटाला मान रही है, ग्राम पंचायतों की ओर से कार्य कराया गया है। इसका रिकॉर्ड लेखा टीम को ग्राम पंचायतों के लिए दिखाना है। ऐसा न करने पर उनके खिलाफ कार्रवाई होगी। -श्रेया मिश्रा, जिला पंचायत राज अधिकारी।

नौ से होंगी एमए प्राइवेट कक्षा की परीक्षाएं

बिल्सी, अमृत विचार: महाराणा प्रताप राजकीय स्नातकोत्तर महाविद्यालय में एमजेपी रुहेलखंड विश्वविद्यालय की एमए प्रथम और द्वितीय वर्ष के प्राइवेट छात्र-छात्राओं की परीक्षाएं नौ अप्रैल से शुरू होगी। प्राचार्य डॉ. पंकज कुमार सिंह ने बताया कि इस बार कॉलेज में करीब दो सौ छात्र-छात्राओं ने प्राइवेट फार्म भरे थे। पूर्व में उनकी परीक्षा का समय सुबह सात से 10 बजे था। जिसे विश्वविद्यालय ने बदलकर शाम तीन से छह बजे कर दिया है। संबंधित छात्र-छात्राएं अपना एडमिट कार्ड फिर से डाउनलोड कर लें।

करंट से युवक की मौत, जेई और दो लाइनमैन पर रिपोर्ट

कार्यालय संवाददाता, बदायूं

अमृत विचार : कादरचौक थाना क्षेत्र में हाइटेंशन लाइन की चपेट में आकर युवक की मौत के मामले में मृतक के पिता की तहरीर पर पुलिस ने जेई और दो लाइनमैन के खिलाफ रिपोर्ट दर्ज कर ली है।

कादरचौक थाना क्षेत्र के गांव बेहटा डंबर नगर निवासी वशीउल्ला खां पुत्र मुशर्रफ अली ने बताया कि 25 मार्च शाम लगभग छह बजे उनका बेटा राहुल खान खेत से घास की बोरी लेकर घर आ रहा था। गांव निवासी अख्तर अली के पास पहुंचे। जहां गांव कढ़ेली से नागौरी की ओर जा रही हाईटेंशन लाइन का तार लकड़ी के डंडों पर था। राहुल खान उसके संपर्क में आ गए। करंट लगने से राहुल खान की मौके पर ही मौत हो गई। उन्होंने बताया कि ग्रामीणों ने बिजली विभाग के अधिकारी और कर्मचारियों से कई बार शिकायत की थी। आरोप लगाया कि हादसे का कारण जेई रवि कुमार, लाइनमैन राजवीर और रामवीर की लापरवाही है। पुलिस ने जेई और दोनों लाइनमैन के खिलाफ रिपोर्ट दर्ज की गई है।

बाइकों की भिड़ंत में व्यापारी घायल

उसहैत, अमृत विचार: थाना क्षेत्र के गांव नसीरनगर के पास बाइकों की भिड़ंत में व्यापारी गंभीर रूप से घायल हो गया। घायल को बरेली रेफर किया गया है।

कस्बा निवासी व्यापारी विशाल भारद्वाज शुक्रवार को म्याऊं की बाजार से बाइक द्वारा अपने घर को लौट रहे थे। गांव नसीर नगर के पास सामने से आ रही दूसरी बाइक ने उनकी बाइक को टक्कर मार दी जिससे विशाल गंभीर रूप से घायल हो गये। पुलिस ने घायल को जिला अस्पताल में भर्ती कराया जहां उनकी गंभीर हालत को देखते हुए बरेली को रेफर कर दिया गया।

अकीदत के साथ अदा की अलविदा की नमाज, उमड़े रोजेदार

नमाज के दौरान मस्जिदों में रही कड़ी सुरक्षा व्यवस्था, प्रशासनिक और पुलिस अधिकारी करते रहे भ्रमण

कार्यालय संवाददाता, बदायूं

अमृत विचार: जिले में शुक्रवार को जुमा अलविदा की नमाज अकीदत के साथ अदा की गई। शहर के साथ ही जिले की सभी मस्जिदों में नमाज अदा की गई। नमाज के दौरान मस्जिदों पर कड़ी सुरक्षा व्यवस्था की गई थी। प्रशासनिक और पुलिस के अधिकारी इस दौरान भ्रमण करते रहे।

शुक्रवार को अलविदा जुमा और ईद-उल-फितर का पर्व शांतिपूर्ण संपन्न कराने के लिये पुलिस अधिकारियों ने पहले ही सुरक्षा के पुख्ता इंतजाम कर लिये थे। एसएसपी आलोक प्रियदर्शी ने पुलिस अधिकारियों को क्षेत्र में भ्रमण करते रहने के निर्देश दिए थे। इसी के तहत बीती रात से ही मस्जिदों की निगरानी को पुलिस तैनात कर दी गयी थी। वहीं शहर की जामा मस्जिद शम्सी में पूर्व मंत्री आबिद ने नमाज अदा की तथा लोगों से गले मिलकर जुमा जुमा अलविदा व ईद की मुबारकबाद पेश की।

क्षेत्र की मस्जिदों में अदा हुई अलविदा की नमाज : ओरछी : थाना फैजगंज बेहटा क्षेत्र के गांव ओरछी में रमजान के पाक महीने में आखिरी जुमे की नमाज कस्बा सहित क्षेत्र की सभी मस्जिदों में अदा की गई। इमाम फलाऊल मुर्तजा ने सभी नमाजियों को अलविदा की नमाज अदा कराई। सभी ने मुल्क में अमन-चैन की दुआ की। इस दौरान क्षेत्र की सभी मस्जिदों पर पुलिस मुस्तैद रही। थानाध्यक्ष वेदपाल सिंह, रोहिताश, प्रदीप यादव अपनी टीम के साथ सभी जगह भ्रमण करते रहे।

लोगों को मुबारक बाद पेश करते पूर्व मंत्री आबिद रजा। ● अमृत विचार

मस्जिदों के बाहर मुस्तैद रही पुलिस

मुजरिया। रमजान माह के अंतिम शुक्रवार को जुमा की नमाज शांतिपूर्ण ढंग से सम्पन्न हुई। पुलिस की देखरेख में मस्जिदों पर नमाजियों ने अलविदा नमाज को पढ़ा। मुजरिया थाना क्षेत्र के गांव नैथुआ, सराय रामदास, नसीरपुर गौसू, लहरा असदुल्लापुर, अफजलपुर छगनपुर, सब्दलपुर, कौलहाई, मुढ़सन, भीकमपुर पट्टी सहित सभी मस्जिदों में पुलिस तैनात रही।

नमाज अदा कर मांगी अमन की दुआ

सहसवान। कस्बे में स्थित मस्जिदों में अलविदा जुमा की नमाज अदा की गई। नमाज को लेकर मस्जिदों में खास इंतजाम किए गए थे। नमाज के दौरान लोगों ने देश में अमन चैन और तरक्की के लिए अल्लाह से दुआ मांगी। मोहल्ला काजी जामा मस्जिद कोर्ट के इमाम नईम अब्दुल्ला ने जुमा अलविदा की नमाज अदा काराई। मोहल्ला शाहबाजपुर जामा मस्जिद में जुमा अलविदा की नमाज इमाम कारी खलीक उर रहमान ने अदा कराई। पुलिस व प्रशासन ने अलविदा की नमाज सकुशल संपन्न कराने के लिए सुरक्षा के पुख्ता इंतजाम किए थे।

खुदा की शान में झुके सिर

ककराला। माहे रमजान उल मुबारक पर जामा मस्जिद में अलविदा की नमाज अदा की गई। इस दौरान खुदा की शान में हजारों सिर एक साथ झुके। नमाज के साथ मुल्क की तरक्की के लिए दुआ की गई। नमाज से पहले खुतबे को सुना गया। साथ ही एक महीने के रोजे की फजीलत बताई गई। ककराला जामा मस्जिद के पेश इमाम मुकद्दस हाफिज साहब व रमजानपुर में हाफिज इस्लाम कादरी में तकरीर पेश की। कहा कि हम लोग अल्लाह के शुक्रगुजार हैं जो उसने हमें रोजे रखने की हिम्मत अता की। इस मौके पर मोहम्मद रिजवान, मोहम्मद अरहम, इफ्तिखार हुसैन, आरिश, मोहम्मद अजहान शेख़, अजलान, शयान आदि लोग मौजूद रहे।

मुल्क की तरक्की के लिए मांगी दुआ

उसहैत। नगर से लेकर ग्रामीण इलाकों में भाईचारा कायम रखकर मस्जिद के मौलानाओं ने लोगों को अलविदा की नमाज अदा करायी। अलविदा की नमाज क्षेत्र के गांव रसूलपुर नगला के ईदगाह, भुंडी, मुबारकपुर, मसूद पुरा, नौली-फतुहाबाद, मौजमपुर, भद्रा की मस्जिदों में पढ़ी गई। उसहैत की जामा मस्जिद में चेयरमैन नवाब हसन खान ने नमाज अदा की। इस दौरान मस्जिदों में भारी संख्या में पुलिस फोर्स तैनात रही।

मांगी अमन चैन की दुआ

दातागंज। रमजान के पाक महीने में आखिरी जुमे को नगर एवं ग्रामीण इलाकों में क्षेत्र की समस्त मजिस्दों में अलविदा की नमाज अदा की गई नगर के मुख्य चौराहे, मोहल्ला अरेला, मोहल्ला परा, गनगोला, पापड़, डहरपुर कलां, भटौली, समरेर, सराय, वक्सेना आदि मस्जिदों में इमाम ने नवाजियों को अलविदा की नवाज अदा कराई। सभी ने मुल्क में अमन चैन की दुआ की। इस दौरान प्रभारी निरीक्षक अरिहन्त सिंह सिद्धार्थ दल बल के साथ मौजूद रहे।

होली के दिन युवक पर हमला करने के पांच आरोपियों पर रिपोर्ट

बदायूं, अमृत विचार : सिविल लाइन कोतवाली क्षेत्र के मोहल्ला नेकपुर की गली नंबर पांच निवासी गुड्डो देवी ने एसएसपी से शिकायत करके बताया कि उनका बेटा करन उर्फ अप्पी 25 मार्च दोपहर लगभग तीन बजे होली खेलकर घर आ रहा था।

पुरानी रंजिश के चलते रास्ते में गली तीन निवासी सुनील पुत्र रामपाल, उनके बेटे अवी व भोला, तुषार पुत्र राकेश, विक्की पुत्र अनिल ने घेर लिया और गाली-गलौज शुरू कर दी। गाली देने से मना करने पर उन लोगों ने जान से मारने की नीयत से करन को बुरी तरह से पीटा। अवी ने उसकी गर्दन पर छुरी मारनी चाही जो उसके सिर में लगी। वह गंभीर रूप से घायल हो गया और बेहोश होकर जमीन पर गिर गया। शोर सुनकर मोहल्ले के लोग पहुंच गए और करन को बचाया। घायल को जिला अस्पताल में भर्ती कराया गया। होश में आने पर करन ने घटनाक्रम बताया। शिकायत करने पर होली का दिन होने की वजह से पुलिस ने रिपोर्ट दर्ज नहीं की। 27 मार्च को घायल का मेडिकल परीक्षण कराया। एसएसपी आलोक प्रियदर्शी के आदेश पर सिविल लाइन पुलिस ने रिपोर्ट दर्ज की है।

आलू दिलाने का झांसा देकर डेढ़ लाख ठगे

बरेली, अमृत विचार : इज्जतनगर थाना क्षेत्र स्थित डेलापीर सब्जी मंडी के कारोबारी से बदायूं के युवक ने आलू दिलाने का झांसा देकर डेढ़ लाख रुपये ठग लिए। पुलिस ने आरोपी के खिलाफ रिपोर्ट दर्ज कर ली है।कोतवाली के आजमनगर निवासी इरफान ने बताया कि सब्जी मंडी में जमाल एंड कम्पनी के नाम से उनकी फल और सब्जी की दुकान है। बदायूं के चंदन नगर निवासी शिशुपाल से उनकी जान-पहचान थी। आरोप है कि शिशुपाल ने अपने रिश्तेदारों से आलू दिलवाने का झांसा देकर उनसे डेढ़ लाख रुपये एडवांस ले लिए। जब आलू नहीं मिले तो उन्होंने पैसे मांगे। इस पर इरफान ने उनके साथ मारपीट कर जान से मारने की धमकी दी।

जयंती पर महर्षि कश्यप को नमन

कार्यालय संवाददाता, बदायूं

अमृत विचार: कश्यप युवा वाहिनी की ओर से भगवान महर्षि कश्यप जयंती के अवसर पर दुर्गा मंदिर में उनके चित्र पर माल्यार्पण कर उनको याद किया गया। कार्यक्रम की अध्यक्षता समाज के वरिष्ठ नेता नन्हें लाल कश्यप ने एवं संचालन पवन कश्यप ने किया। कश्यप युवा वाहिनी के अध्यक्ष पुनीत कुमार कश्यप ने कहा कि कश्यप ऋषि की गणना सप्तर्षिगणों में की जाती है। महासचिव विनय कुमार कश्यप ने कहा कि उनकी संतान के रूप में कश्यप समाज खुद को गौरवान्वित महसूस कर रहा है। उपाध्यक्ष धर्मवीर कश्यप ने कहा कि महर्षि कश्यप ने अधर्म का पक्ष कभी नहीं लिया, चाहे इसमें उनके पुत्र ही क्यों न हों। महर्षि कश्यप राग-द्वेष रहित, परोपकारी, चरित्रवान और प्रजापालक थे। महर्षि कश्यप निर्भीक एवं निर्लोभी थे। इस मौके पर नरेश कश्यप, अभिषेक कुमार कश्यप, हिमांशु कश्यप, रजत कश्यप, मैकू लाल कश्यप, अजीत कश्यप, रिखू कश्यप, दिलीप कश्यप, मनीश कश्यप, पिन्टू कश्यप, प्रशांत कश्यप, चेतन कश्यप समेत बड़ी संख्या में लोग उपस्थित रहे।

महाऋषि कश्यप के चित्र का माल्यार्पण करते पुनीत कुमार कश्यप ।

महर्षि कश्यप की जयंती पर निकाली शोभायात्रा

कछला। नगर में आज महर्षि कश्यप ऋषि की जयंती मनाई गई व शोभायात्रा निकाली गई। शोभायात्रा का आरंभ चेयरमैन जगदीश सिंह लोनिया चौहान ने फीता काट कर किया। नगर में रामलीला मैदान से शोभायात्रा प्रारंभ होकर नगर के विभिन्न मार्गों से होती हुई महर्षि कश्यप आश्रम कछला घाट पर संपन्न हुई। शोभायात्रा में महर्षि कश्यप की झांकी के अलावा गणेश भगवान, श्री राम, राधा कृष्ण की झांकी शामिल रहीं। लोगों ने जय महर्षि कश्यप के नारे लगाए। आयोजक जितेन्द्र कश्यप एडवोकेट, रतन कश्यप, सत्यवान कश्यप, विष्णु कश्यप, गोविंद कश्यप, ओमकार कश्यप, मिन्टू तोमर, पवन कश्यप आदि मौजूद रहे।

अंत्येष्टि स्थल पर भू माफिया कर रहे कब्जा करने का प्रयास

संवाददाता, इस्लामनगर

- विरोध के बाद पहुंची पुलिस ने रुकवाया निर्माण कार्य

अमृत विचार: कस्बा के बिल्सी रोड स्थित वाल्मीकि समाज के नाम अंत्येष्टि स्थल की करीब ढाई बीघा जमीन अंकित है। करोड़ों की इस जमीन पर नगर के कुछ भू माफिया के द्वारा कब्जा करने का प्रयास किया जा रहा है। इसके चलते निर्माण कार्य करना भी प्रारंभ कर दिया। जिसका सभासदों ने विरोध कर दिया। साथ ही मौके पर पुलिस को बुला लिया। पुलिस के पहुंचने पर वहां काम कर रहे मिस्त्री और मजदूर भाग गए।

सभासद देवेंद्र कुमार, विनोद शास्त्री, मुकेश गुप्ता और राजू कटिया, हितेंद्र शंखधार आदि का कहना है कि वाल्मीकि समाज के लोगों ने अंत्येष्टि स्थल की भूमि के चारों ओर चारदीवारी एवं उसका सौंदर्यीकरण के लिए मुख्यमंत्री जनता दर्शन में शिकायत की थी। शिकायत का संज्ञान लेते हुए शासन ने भूमि संबंधी जानकारी राजस्व विभाग से मांग ली। राजस्व विभाग ने भूमि की नापतोल कर शासन को इसकी आख्या रिपोर्ट भेजी थी। जांच में पाया गया कि 0.152 हेक्टेयर भूमि अभिलेखों में अंत्येष्टि स्थल वाल्मीकि के नाम से अंकित है।

आरोप है कि कुछ लोग अंत्येष्टि स्थल की भूमि पर कब्जा करने को लेकर निर्माण करा रहे थे। उन्होंने मौके पर पहुंचकर विरोध किया। साथ ही पुलिस को बुला लिया। पुलिस के आने पर काम कर रहे मजदूर और मिस्त्री भाग खड़े हुए। उन्होंने बताया कि फिलहाल निर्माण कार्य रुक गया है। सभासदों ने डीएम से भूमि के चारों और बाउंड्री वॉल कराने की मांग की है। जिससे उसे कब्जा होने से बचाया जा सके।

दुष्कर्म के दोषी तांत्रिक को सात वर्ष कैद

विधि संवाददाता, बरेली : नाबालिग लड़की से दुष्कर्म के आरोपी बदायूं दातागंज निवासी तांत्रिक लटूरी (80) को परीक्षण में दोषी पाते हुए स्पेशल जज पॉक्सो एक्ट कोर्ट राम दयाल ने सात वर्ष कारावास और 10 हजार रुपये जुर्माने की सजा सुनाई।

सरकारी वकील सुभव कुमार मिश्रा ने बताया कि पीड़िता के पिता ने थाना भमोरा में तहरीर देकर बताया था कि 4 जुलाई 2015 को लटूरी आया और बेटी के पेट दर्द को झाड़ा लगाकर ठीक करने की बात कहकर ईख के खेत में ले गया। उसने कहा कि जब तक न लौटूं तब तक वह खेत किनारे धूपबत्ती को बुझने न दें। उसने खेत में बेटी के साथ दुष्कर्म किया। जब लड़की बाहर निकली तब सारी बात बतायी। पुलिस ने दुष्कर्म, पॉक्सो एक्ट का मुकदमा दर्ज किया था। शासकीय अधिवक्ता ने नौ गवाह पेश किये थे। न्यायाधीश ने दोनों पक्षों को सुनने के बाद आरोपी को दोषी मानते हुए सजा सुनाई।

संगठित होकर बूथ को मजबूत करें

संवाददाता, दातागंज

- भाजपा कार्यालय पर बैठक में राज्यसभा सांसद मिथलेश कुमार ने की अपील

अमृत विचार : लोकसभा चुनाव के मद्देनजर भाजपा कार्यालय पर आयोजित विधानसभा चुनाव प्रबंधन समिति के पदाधिकारियों की बैठक में मुख्य अतिथि राज्य सभा सांसद मिथिलेश कुमार ने कहा कि भाजपा एक कार्यकर्ता आधारित पार्टी है। प्रत्येक कार्यकर्ता को संगठित होकर अपने बूथ की मजबूती के लिए कार्य करना होगा।

लोकसभा चुनाव संयोजक राणा प्रताप सिंह व लोकसभा प्रभारी अशोक भारती ने कहा कि केंद्र व राज्य सरकार की योजनाओं की जानकारी जन-जन तक पहुंचाएं। ब्लॉक प्रमुख अतेन्द्र विक्रम सिंह,जिला महामंत्री एमपी सिंह राजपूत ने भी संबोधित किया। इस अवसर पर विधानसभा प्रभारी संतोष दीक्षित, तेजपाल सागर, डा. शैलेश पाठक, दिनेश कुमार सिंह, के.सी.शाक्य, देवेश तोमर, अनूप गुप्ता, बुधपाल सिंह, विनोद अग्रवाल, विजय कुमार सिंह पालू,भावेश प्रताप सिंह, पन्नालाल शाक्य, ओमप्रताप सिंह, सुरेन्द्र सिंह गुर्जर, वीर सिंह, धर्मेन्द्र गुप्ता, अभिषेक सिकरवार, आशा कन्नौजिया, हेमचंद्र गौतम, सहित अन्य कार्यकर्ता मौजूद रहे।

सार-संक्षेप

बिल्सी में कराया गया रोजा इफ्तार

बिल्सी। नगर की जामा मस्जिद निकट इस्लामिया इंटर कॉलेज में शुक्रवार को इफ्तार पार्टी का आयोजन किया गया। जिसमें सैकड़ों रोजेदारों ने पहुंचकर रोजा इफ्तार किया। समाजसेवी इकरार अहमद ने बताया हर वर्ष की भांति इस वर्ष भी इफ्तार पार्टी का आयोजन किया गया है। जिसमें नगर के तमाम रोजेदारों ने पहुंचकर रोजा इफ्तार किया। यहां धर्मगुरु यासीन उस्मानी के अलावा पप्पू कस्सार, भूरे कस्सार, अनीश खान, मौलाना असरारुल हक, अशफाक, नसीम राइन, फैजान राइन, लल्लू सैफी, मुबीन फरीदी आदि मौजूद रहे।

श्याम प्रेमियों ने निकाली पदयात्रा

कादरचौक। कादरचौक में श्याम प्रेमियों ने शुक्रवार को खाटू श्याम मंदिर से पदयात्रा निकाली। श्याम बाबा के अनन्य भक्त सुनील कुमार गुप्ता ने परिवार के साथ कादरचौक से पदयात्रा शुरू की। पदयात्रा में खाटू श्याम के भजनों पर झूमते हुए भक्त नृत्य कर रहे थे। पदयात्रा का कई जगहों पर स्वागत किया गया। उझानी बाइपास स्थित खाटू श्याम मंदिर पर पहुंची पदयात्रा में शामिल श्याम भक्तों ने भगवान खाटू श्याम की पूजा अर्चना कर प्रसाद वितरण किया। इस मौके पर संयोजक शनि गुप्ता, वर्षा गुप्ता, नैना गुप्ता आदि लोग मौजूद रहे।

नवनियुक्त पदाधिकारियों को दिलाई शपथ

वजीरगंज। भारत विकास परिषद श्री मंगला माता शाखा का नवम दायित्व ग्रहण समारोह का आयोजन किया गया। जिसमें प्रांतीय अध्यक्ष संजीव जोली ने नवनियुक्त पदाधिकारियों को पद एवं गोपनीयता की शपथ दिलाई। शुक्रवार को नगर के ओम ट्रेडर्स पर भारत विकास परिषद श्री मंगला माता शाखा समारोह आयोजित हुआ। जिसमें परिषद के नए दायित्वधारी एवं सदस्यों का रोहिलखंड पूर्वी प्रांत से आए प्रांतीय अध्यक्ष संजीव जोली की उपस्थिति में सदस्यों एवं पदाधिकारी को शपथ दिलाई। इसके बाद उन्हें पटका पहनाकर सम्मानित किया गया। इस मौके पर दीपेश वार्ष्णेय, सुग्रीव वार्ष्णेय, डॉ. दिलीप वार्ष्णेय, नरेश चंद्र वार्ष्णेय, ज्ञानदीप वार्ष्णेय, योगेश वार्ष्णेय, जोगेश वार्ष्णेय, मोहित वार्ष्णेय, गीता वार्ष्णेय आदि मौजूद रहे।

डीएम ने मतदान केंद्रों और स्कूलों का किया निरीक्षण

बदायूं। जिला अधिकारी मनोज कुमार ने 117 दातागंज विधानसभा क्षेत्र के मतदान केंद्रों का निरीक्षण किया। इस दौरान प्राथमिक विद्यालय चापरकौरा, संविलियन विद्यालय बेला डांडी, प्राथमिक विद्यालय दातागंज प्रथम, संविलियन विद्यालय दातागंज दो की चारदीवारी टूटी हुई मिली। उन्होंने चारदीवारी का निर्माण कराने के आदेश दिए। इन स्कूलों के निरीक्षण के दौरान उन्होंने शिक्षकों को बच्चों की उपस्थिति बढ़ाने के लिए आदेशित किया। इसके साथ ही स्कूलों में बना भोजन चख कर देखा। इस अवसर पर एसडीएम दातागंज धर्मेंद्र कुमार सिंह मौजूद रहे।

पिंडौल में एसएमसी सदस्यों को दिया प्रशिक्षण

बिल्सी। अंबियापुर विकास खंड के गांव पिंडौल स्थित उच्च प्राथमिक स्कूल पर शुक्रवार को विद्यालय प्रबंधन समिति के सदस्यों को एक दिवसीय प्रशिक्षण दिया गया। प्रभारी प्रधानाध्यापक सौरभ श्रीवास्तव ने विद्यालय प्रबंधन समिति के चुनाव, उनके अधिकार व कर्तव्य समेत विभिन्न जानकारी दी। अभिभावकों को सही दिशा व प्रौद्योगिकी के लिए मोबाइल प्रयोग के बारे में जागरूक भी किया गया। इस मौके पर ग्राम प्रधान मुजाहिद खान, अध्यक्ष धर्मवीर शाक्य, सोबरन सिंह, बृजभान सिंह, यशपाल सिंह, ममता शर्मा, रामादेवी, माधुरी शर्मा, मुनेंद्र शर्मा आदि मौजूद रहे।

बिना ऑपरेशन गुर्दे की पथरी का इलाज होम्योपैथी द्वारा
सिन्कोना होम्योपैथिक सेन्टर

डा. ब्रजेश कुमार
होम्योपैथिक फिजीशियन
बी.एच.एम.एस. (आगरा)
सम्पर्क करें : 9058575790 8077383286
● चर्म रोग (सोराइसिस, दाद, एक्जीमा, मस्से इत्यादि)
● बच्चों का रात में बिस्तर गीला कर देना
● बालों का झड़ना, गंजापन, बालों की सफेदी
● महिलाओं की माहवारी सम्बन्धित समस्याऐं ल्यूकोरिया आदि
● बवासीर, फिशर
● मानसिक रोग (डिप्रेशन)
● चेहरे के कील, मुहांसे
● मिर्गी
● माइग्रेन (आधे सिर का दर्द)
● ब्लड प्रेशर, शुगर
● सियाटिका का दर्द
● मानसिक दुर्बलता
● मोटापा
● पेट संबंधी रोग, जिगर के रोग
● साइनस
● टॉसिल का बढ़ जाना
● थायराइड
● जोड़ों का दर्द
● गुप्त रोग
पता : 116 बी-1, मॉडल टाउन, स्टेडियम रोड, (निकट संजय नगर पेट्रोल पम्प) बरेली
समय : सोमवार से शनिवार प्रातः 11 बजे से 4 बजे तक, शाम 6 बजे से रात 9 बजे तक
रविवार 12 बजे से 2 बजे तक

Lifelines OF BAREILLY MEDICAL अमृत विचार
विज्ञापन हेतु सम्पर्क करें :- 7464943582

डॉ. नितिन अग्रवाल
एम.डी. (गोल्ड मेडिलिस्ट), डी.एम. (कार्डियोलॉजी)
हृदय रोग विशेषज्ञ मो. 9457833777
ECG+ECHO+TMT+HOLTER
हृदय रोग के लक्षण:- ◆ घबराहट ◆ छाती में दर्द या भारीपन ◆ सांस फूलना ◆ पैरों में सूजन ◆ हाई ब्लडप्रेशर ◆ हाई कोलेस्ट्रोल ◆ डाइबिटीज (शुगर) ◆ सीने या पेट में जलन या दर्द ◆ हार्ट अटैक ◆ हार्ट फेल
APPLE CARDIACCARE DR. NITIN AGARWAL'S HEART CLINIC
ए-3, एकता नगर, केयर अस्पताल के सामने, स्टेडियम रोड, बरेली। सम्पर्क करें:- 9458888448

डॉ. रजनीकांत साहू
MBBS, MS, MCh. (SGPGI, Lucknow)
Ex-Consultant-MAX Hospital, Delhi
वरिष्ठ न्यूरो सर्जन
मो. 7417389433
सुविधायें:- सिर की चोट का इलाज व ऑपरेशन, ब्रेन ट्यूमर, दिमागी गांठ तथा ब्रेन हैमरेज का ऑपरेशन, गर्दन व पीठ का दर्द, सियाटिका, स्लिप डिस्क, स्पाइनल ट्यूमर का इलाज व ऑपरेशन, सिर दर्द व मिर्गी के दौरे का इलाज।
बरेली न्यूरो एण्ड स्पाईन सेन्टर
पता:- सी 427 डिवाइन हॉस्पिटल के सामने, के.के. हॉस्पिटल रोड, राजेन्द्रनगर, बरेली
मिलने का समय प्रातः 10 से 12, सायं 6 से 8
7017678157

डॉ. दर्शन मेहरा
एम.बी.बी.एस., एम.डी. (मेडिसिन)
Cardiopulmonologist, Diabetologist & Intensivist
आयुष्मान एवं TPA कैशलेस सुविधा उपलब्ध
डायबिटीज, थायराइड, डेंगू, मलेरिया, टी.बी., पेट रोग, गठिया, फेफड़ों के रोग, तेज बुखार, एलर्जी, जटिल रोगों का उचित इलाज
दर्पिन हॉस्पिटल
संजय नगर रोड, पीलीभीत बाईपास, बरेली
हैल्प लाइन – 8979252222, 9457663289

डा. सतेन्द्र शर्मा
M.D. (Ayu.)
बवासीर, भगन्दर रोग विशेषज्ञ
क्या आपकी हर सुबह परेशानी लेकर आती है
जैसे : शौच के समय जलन, दर्द एवं खून, मल द्वार के पास से मवाद व कपड़े खराब होते रहना।
क्षार सूत्र विधि द्वारा इन सभी बीमारियों से सम्पूर्ण निदान पायें।
श्रद्धा केयर अस्पताल
मिनी बाईपास, प्रेम नर्सरी के सामने, कर्मचारी नगर, नैनीताल रोड बरेली सम्पर्क सूत्र : 9758284825, 8077550393

डॉ. गयास अहमद
MBBS, DCH, DNB (Paediatric) NEW DELHI
नवजात शिशु एवं बाल रोग विशेषज्ञ
भू.पू. चिकित्सक सर गंगाराम अस्पताल, नई दिल्ली

NEW BORN AND CHILD CARE CLINIC
1. मुंशी नगर गेट, डेलापीर मण्डी, पीलीभीत रोड, बरेली
समय – प्रातः 9 बजे से 12 बजे तक, शाम 4 बजे से 8 बजे तक
सुविधायें :- वेन्टीलेटर/BIPAP/CPAP युक्त NICU/PICU की सुविधा, प्रीमेच्योर बच्चों के लिए सफेक्टेन्ट एवं विशेष देखभाल की सुविधा, नवजात निमोनिया व जन्मजात दौरे पड़ने का इलाज, पीलिया का इलाज, दिमागी बुखार, मलेरिया, डेंगू, टायफाइड का इलाज
HELP LINE - 7017920279, 8920198518

शहर में आज

- मतदाता जागरुकता को लेकर वाद-विवाद, पोस्टर, पेंटिंग, स्लोगन प्रतियोगिता शहर के वीके जैन कॉलेज में सुबह 10 बजे से।
- श्रीमद्भागवत कथा का वाचन कस्बा अमांपुर के जवाहर नगर में दोपहर तीन बजे से।
- ब्राह्मण कल्याण सभा द्वारा तीर्थ नगरी सोरों में हरिपदी गंगा की परिक्रमा शाम सात बजे से।

एक नजर

मादक पदार्थ के साथ एक गिरफ्तार

कासगंज। थाना सिढ़पुरा पुलिस ने अवैध मादक पदार्थ के साथ एक आरोपी को गिरफ्तार किया है। इंस्पेक्टर राधेश्याम ने बताया कि सद्दाम निवासी मोहल्ला कायस्थान सिढ़पुरा को पकड़ा है। आरोपी के पास से 350 ग्राम नशीला पाउडर डायजापाम बरामद हुआ है। उसके विरुद्ध एनडीपीएस एक्ट के तहत नियमानुसार कार्रवाई कर न्यायिक अभिरक्षा में भेजा गया ।

जिला पुलिस ने दो वारंटी किए गिरफ्तार

कासगंज। वारंटियों की धरपकड़ के लिए चलाए जा रहे अभियान के क्रम में थाना ढोलना एवं सदर कोतवाली पुलिस ने एक-एक वारंटी को गिरफ्तार किया है। थाना ढोलना पुलिस ने वारंटी राजेन्द्र निवासी ग्राम पथरेकी थाना ढोलना को गिरफ्तार किया है। सदर कोतवाली पुलिस ने वारंटी धर्मेन्द्र निवासी गिरधरपुर को गिरफ्तार किया है। सीओ अजीत चौहान ने बताया कि वारंटी काफी दिनों से न्यायालय से फरार चल रहे थे। इनके विरुद्ध नियमानुसार विधिक कार्रवाई करते हुए न्यायिक अभिरक्षा में भेजा गया है।

दुष्कर्म का वांछित गिरफ्तार

कासगंज। कोतवाली गंजडुंडवारा पुलिस ने दुष्कर्म के मामले में वांछित चल रहे आरोपी को गिरफ्तार करने में सफलता प्राप्त की है। इंस्पेक्टर विनोद कुमार ने बताया कि पॉक्सो एक्ट में वांछित विजय बाबू निवासी ग्राम पदारथपुर थाना गंजडुंडवारा को पकड़ा है। वांछित आरोपी के विरुद्ध विधिक कार्रवाई करते हुए न्यायिक अभिरक्षा में भेजा गया है।

अल्लाह की इबादत में उठे हजारों हाथ, मांगी अमन चैन की दुआ

गुनाहों के लिए मांगी माफी, शहर से लेकर कस्बों तक हुई नमाज अदा, सामूहिक रोजा इफ्तार कार्यक्रम में शामिल हुए मुस्लिम समुदाय के लोग

कार्यालय संवाददाता, कासगंज

अमृत विचार : रमजान के आखिरी जुमा पर जिले में मुस्लिम समाज के लोगों ने मस्जिदों में पहुंचकर नमाज अदा की। अल्लाह से अमन चैन की दुआ और गुनाहों के लिए माफी मांगी। शाम को सामूहिक रोजा इफ्तार के कार्यक्रम हुए। घरों में भी महिलाओं, बच्चों एवं बुजुर्गों ने नमाज अदा की।

रमजान के आखिरी जुमा को लेकर एक दिन पूर्व से ही मस्जिदों एवं नमाज घरों में नमाज की तैयारी की गई थी। वहीं, पुलिस प्रशासन ने भी सुरक्षा को लेकर बंदोबस्त किए थे। 133 मस्जिदों पर पुलिस बल की तैनाती की गई थी। शहर और कस्बों में नमाज पढ़ने के अलग-अलग समय निर्धारित थे। निर्धारित समय पर रोजेदारों एवं मुस्लिम समाज के लोगों ने मस्जिदों में पहुंचकर नमाज अदा की। अल्लाह से मुल्क में अमन चैन की दुआ कर गुनाहों के लिए माफी मांगी। कस्बा भरगैन, पटियाली, सहावर, अमांपुर, सहावर, सिढ़पुरा, मोहनपुर, बिलराम में भी मुस्लिम समाज के लोगों ने जुमा अलविदा पर नमाज अदा की। शाम को रोजा इफ्तार कर रोजा तोड़ा।

जुमा अलविदा पर शहर की जामा मस्जिद में नमाज अदा करते रोजेदार।

सुरक्षा की दृष्टि से भ्रमण करते रहे अफसर

सुरक्षा की दृष्टि से डीएम सुधा वर्मा, एसपी अपर्णा रजत कौशिक ने शहर और कस्बों में भ्रमण करते रहे। शहर की मस्जिदों एवं संवेदनशील इलाकों में एडीएम राकेश कुमार पटेल, एएसपी राजेश कुमार भारतीय, एसडीएम संजीव कुमार, सीओ सिटी अजीत चौहान एवं अर्द्धसैनिक बल के जवानों ने मुस्तैदी बनाई। सहावर में एसडीएम कोमल पवार, सीओ शाहिदा नसरीन, पटियाली में विजय कुमार, एसडीएम कुलदीप सिंह पुलिस बल के साथ मुस्तैदी बनाए रहे।

कस्बे की 28 मस्जिदों में सकुशल संपन्न हुई जुमे की नमाज

गंजडुंडवारा। कस्बे की मस्जिदो में जुमा अलविदा की नमाज अदा की गई। नमाज अदा करने को लेकर प्रशासन पहले से ही काफी सतर्क दिखा। कस्बे में 28 मस्जिदों में मुस्लिम समुदाय के लोगों ने नमाज अदा कर अमनचैन की दुआ मांगी। कस्बे के मुहल्ला मूलचंद स्थिति रहमानियां जामा मस्जिद में इमाम कलीम ने, उकवा मस्जिद में इमाम इरफान सब्जी मंडी स्थिति मस्जिद में मुहम्मद अफजल फैजी ने मुहल्ला आवाजी स्थित एक मीनार छोटी मस्जिद में इमाम शमसुल आरफीन ने, स्टैट बैंक रोड स्थित मस्जिद में हाफिज किफायत, चौक सट्टी स्थित मस्जिद, सहावर रोड स्थित मस्जिद, बान मण्डी स्थित मस्जिद, नगला इमाम बक्श स्थित मस्जिद, पटियाली रोड स्थिति मेरे गरीब नवाज, पूरब थोक एवं जामा पश्चिम थोक तथा पटियाली तिराहा पर स्थिति फुवा जामा मस्जिद सहित अन्य मस्जिदों में नमाज अदा कर अमन चैन की दुआ मांगी। कोतवाली प्रभारी विनोद कुमार पुलिस बल के साथ गश्त करते मुस्तैद नजर आए।

जामा मस्जिद के बाहर सुरक्षा की दृष्टि से तैनात पुलिस फोर्स।

हर तरफ दिख रहा इबादत का अनमोल दृश्य

भरगैन। रमजान मुबारक न सिर्फ बरकतों और रहमतों की बारिश का महीना है। बल्कि संपूर्ण मानव जाति को भाई चारगी और प्रेम का संदेश देता है। रमजान माह में निजात ही निजात है। इस माह में मांगी जाने वाली सभी दुआएं अवश्य पूरी होती हैं। इसमें दोजख (नरक) के दरवाजे बंद हो जाते हैं और जन्नत के दरवाजे खोल दिए जाते हैं। रोजा रखने का मतलब सिर्फ भूखा-प्यासा रहना ही नहीं होता है बल्कि अपना व्यवहार सभी के साथ अच्छा रखना चाहिए। रमजान का महीना जीवन में सब्र और समर्पण की अहमियत बताता है। रोजा इंसान के जाहिर (दृश्य) और बातिन (अदृश्य) पर काबू पाने का वह अद्भुत माध्यम है, जो कि उसके सामाजिक अस्तित्व को सकारात्मक एवं अर्थपूर्ण बनाने में बड़ी भूमिका निभाता है। दुनिया के सभी धर्मों में रोजा, उपवास या फास्ट की बड़ी अहमियत होती है। इसी के जरिए इंसान खुद पर अंकुश रखना सीख पाता है। रोजा रखने के दौरान खाना-पीना छोड़ कर उस अभाव को भी महसूस करना चाहिए, जिससे आर्थिक कमजोर लोग जूझते हैं।

बोर्ड परीक्षा में अंक बढ़ाने के नाम पर सक्रिय है साइबर ठगों का गैंग

कार्यालय संवाददाता, कासगंज

- माध्यमिक शिक्षा के परिषद के सचिव का डीआईओएस को पत्र
- जिले में गहनता से साइबर ठगों की निगरानी करने के दिए निर्देश

अमृत विचार : माध्यमिक शिक्षा परिषद की बीते दिनों संपन्न हुई परीक्षाओं में विद्यार्थियों के अंक बढ़ाने एवं उन्हें फेल से पास कराने के नाम साइबर ठगों का गैंग सक्रिय हो गया है। कई स्थानों से शिकायत मिलने पर माध्यमिक शिक्षा परिषद सतर्क हो गया है। सचिव ने स्थानीय स्तर पर डीआईओएस को पत्र भेजकर सघन निगरानी के निर्देश दिए हैं।

माध्यमिक शिक्षा परिषद ने सार्वजनिक सूचना भी जारी की है। जिसमें स्पष्ट किया है कि हाईस्कूल, इंटरमीडिएट की परीक्षा में सम्मिलित हुए छात्र-छात्राओं को अंक बढ़ाने एवं उन्हें पास कराने का प्रलोभन देकर साइबर ठगों द्वारा परीक्षार्थियों एवं उनके अभिभावकों से धन की मांग की जा रही है और उन्हें ठगने का प्रयास किया जा रहा है। इस प्रकार की ठगी का प्रयास करने वाले साइबर ठगों के विरुद्ध कार्रवाई की जाएगी। अभिभावक और विद्यार्थी जागरूक रहें। कोई भी फोन कॉल आने का कदापि संज्ञान न लें। अन्यथा वह ठगी का शिकार हो सकते हैं। यदि कोई ऐसी फोन कॉल आती है तो तत्काल डीआईओएस को जानकारी दें।

> साइबर ठगों का गैंग सक्रिय है। शासन से निगरानी के निर्देश मिले हैं। कड़ी निगरानी की जा रही है। यदि कोई साइबर ठग सक्रिय पाया गया तो उस पर एफआईआर दर्ज कराई जाएगी।
> – प्रदीप कुमार मौर्य, डीआईओएस

भरगैन में दावत-ए-रोजा इफ्तार का आयोजन

भरगैन। भरगैन के मोहल्ला लाल बाग में समाजसेवी मोहम्मद उमर बाबूजी के आवास पर शुक्रवार को दावत-ए-रोजा इफ्तार का आयोजन किया गया। इसमें सैकड़ों की संख्या में लोग शरीक हुए। इस दौरान रोजेदारों ने मुल्क में खुशहाली, अमन और भाईचारे की दुआ मांगी। इफ्तार के बाद मगरिब की नमाज अदा की गई।

मुफ्ती तौसीफ रज़ा ने बताया कि रमजान के महीने में रोजेदारों को दावत-ए-इफ्तार देने का सवाब 70 गुना माना जाता है। इस मौके आरिफ खान, शकील खान, हाशिम खान, असगर अली खान, बहार आलम, आरजू खान, अयान खान, टिंकू खान, रिहान खान, फिदा हुसैन, शफी खान, अमान आदि लोग शरीक हुए।

भक्तों ने निकाली खाटू श्याम की निशान यात्रा

संवाददाता, गंजडुंडवारा

- भजनों पर झूमते दिखाई दिए श्रद्धालु जय-जयकार से गुंजा कस्बा

अमृत विचार : कस्बा में खाटू श्याम की निशान यात्रा धूमधाम से निकाली गई। निशान यात्रा में आकर्षक झांकियों का प्रदर्शन किया गया। भजनों पर श्रद्धालु झूमे। हाथों में ध्वज लिए श्रद्धालु श्याम बाबा की जय-जयकार कर रहे थे जिससे व्यापारिक नगरी गुंजायमान थी। रंग गुलाल वर्षा कर श्रद्धालुओं ने वातावरण को सतरंगी कर दिया।

निशान यात्रा का आरंभ श्रद्धालुओं ने पंचायती बाग से श्याम बाबा की आरती उतारकर किया। निशान यात्रा पंचायती बाग से प्रारंभ होकर नगर के मुख्य मार्गों हनुमान गढ़ी चौराहा ,कन्या पाठशाला रोड,टीन बाजार,राजाराम चौराहा,मोहल्ला घनपाल,मोहल्ला धांसी ,सर्राफा बाजार से होती हुई पुनः पंचायती बाग पहुंची। जहां यात्रा संपन्न हुई। भगवान श्री खाटू श्याम का ध्वज लिए बड़ी संख्या में श्रद्धालु नाचते-गाते जयघोष लगते चल रहे थे। इस दौरान नगर के कई स्थानों पर यात्रा का भव्य स्वागत किया गया। इस यात्रा में भगवान खाटू श्याम के दीवाने मधुर गीतों की धुन पर नाच रहे थे। वहीं, निशान यात्रा में अबीर ,गुलाल उड़ाते श्रद्धालु भक्ति गीत गाते हुए बाबा का जयकारा लगाते रहे। इससे पूरा माहौल भक्तिमय हो गया। श्रद्धालुओं की भीड़ झंडा लिए चल रही थी। भगवान श्री खाटूश्याम के ध्वज को गाजे बाजे और जय कारों के साथ भक्तों ने नगर भ्रमण कराया गया। इस दौरान श्रद्धालुओं में अलग ही उत्साह दिखाई दिया।

निशान यात्रा में शामिल खाटू श्याम बाबा की झांकी। ● अमृत विचार

देर रात हुआ श्याम कीर्तन

पंचायती बाग में निशान यात्रा के समापन के बाद श्याम संग कीर्तन हुआ। कलाकारों ने भजनों ने माध्यम खाटू श्याम की महिला का गुणगान किया। हारे का सहारा बाबा श्याम हमारा, खाटू वाले श्याम धनी, आया हूं बाबा बस तुझ पर भरोसा है आदि भजनों को गाकर श्रद्धालुओं को थिरकने पर मजबूर कर दिया। श्रद्धालु धार्मिक भजनों पर जमकर झूमे। ऋषि अग्रवाल,भारत गुप्ता,सुमित अग्रवाल,प्रफुल्ल जैन,हरिओम गुप्ता प्रदीप वर्मा,राम प्रताप सिंह,अशोक चौहान,राजीव गुप्ता,अमित चन्द्रा सहित अनेक पुरुष एवं महिला श्रद्धालु मौजूद रही।

श्री वराह के जयकारों से गूंजा परिक्रमा मार्ग

तीर्थ नगरी सोरों में पाप मोक्षनी एकादशी पर पंचकोसी परिक्रमा लगाते श्रद्धालु। ● अमृत विचार

संवाददाता, सोरोंजी

- पाप मोचनी एकादशी पर श्रद्धालुओं ने लगाई पंचकोसी परिक्रमा
- देव-दर्शन कर कमाया पुण्य लाभ ब्रह्मण कल्याण सभा ने किया आयोजन

अमृत विचार : ब्रह्मण कल्याण सभा द्वारा पाप मोक्षनी एकादशी पर शुक्रवार को पंचकोसी परिक्रमा का आयोजन किया गया। बड़ी संख्या में तीर्थ यात्रियों एवं श्रद्धालुओं ने पंचकोसी परिक्रमा लगाई। मंदिरों में देव दर्शन कर पूजा अर्चना की। भगवान वराह और गंगा मैया की जय-जयकार से परिक्रमा मार्ग गुंजायमान था।

सुबह सूर्य उदय से पहले पंचकोसी परिक्रमा वराह मंदिर से प्रारंभ हुई। गंगा मैया की जय-जयकार करते हुए श्रद्धालु आगे बढ़ रहे थे। वराह मंदिर से सूर्यकुंड, दुधेश्वर, सीताराम मंदिर, बटुकनाथ मंदिर, वरसु देव मंदिर, सीता की रसोई, सिंगल वाले बाबा, करुआ देव, भागीरथी गुफा, महा प्रभु की बैठक, महाशक्ति शिव, भगवान बड़ा मंदिर से होती हुई परिक्रमा मंदिर पर संपन्न हुई। परिक्रमा के दौरान श्रद्धालु गंगा मैया और वराह भगवान की जय-जयकार कर रहे थे।

परिक्रमा मार्ग पर श्रद्धालुओं के लिए समाजसेवियों द्वारा जलपान के शिविर लगाए गए थे।

परिक्रमा कर रहे श्रद्धालु मंदिर में पहुंचकर देवदर्शन किए। पूजा अर्चना कर पुण्य लाभ कमाया। ब्राह्मण कल्याण सभा के संस्थापक अध्यक्ष शरद कुमार पांडे, उपेंद्र उपाध्याय, वंश उपाध्याय, शशांक दीक्षित, योगेश उपाध्याय, विनोद दीक्षित, रामनंदन, अंकित साहू ,आदित्य मास्टर, रामनिवास, राधेश्याम वशिष्ठ, सौरव कुमार, नितेश राजपूत ,रामकिशन उपाध्याय, शिवानंद उपाध्याय ,गोविंद गोपाल तिवारी आदि मौजूद रहे।

साहू समाज ने मनाई मां कर्मा देवी की जयंती, निकाली शोभायात्रा

रथ खींचकर शोभायात्रा का आरंभ करते सांसद राजवीर सिंह एवं साहू समाज के लोग।

कार्यालय संवाददाता, कासगंज

अमृत विचार: साहू समाज की आराध्य मां कर्मा देवी की जयंती धूमधाम से मनाई गई। 1008 वीं जयंती पर साहू समाज ने कार्यक्रमों का आयोजन किया। शहर में शोभायात्रा निकाली गई। वातावरण भक्तमय बनाया गया। लोग माता की जयकार कर रहे थे। क्षेत्रीय सांसद ने शोभायात्रा का आरंभ किया। जगह-जगह पुष्प वर्षा हुई।

सांसद राजवीर सिंह राजू भैया ने कहा कि बड़े सौभाग्य का विषय है कि उन्हें मां कर्मा देवी की शोभायात्रा के आरंभ कार्यक्रम में शामिल होने का मौका मिला है। हमें देवी-देवताओं महापुरुषों की शोभायात्राओं और उनके आदर सम्मान और आराधना के लिए सदैव तत्पर रहना चाहिए। मां कर्मा देवी की शोभायात्रा प्रभु पार्क से प्रारंभ होकर गांधी मूर्ति, बाराद्वारी, सहावर गेट, गली कायस्थान, तेलियन चौक, छोटी सब्जी मंडी होते हुए बिलराम गेट होते हुए पथवारी माता के मंदिर पर समापन हुआ। काली का अखाड़ा, रोड शो, बैंड बाजा, ढोल नगाड़े, एक दर्जन से अधिक झांकियां निकाली गईं। इस दौरान सदर विधायक देवेंद्र राजपूत, अमांपुर विधायक हरिओम वर्मा, जिलाध्यक्ष केपी सिंह सोलंकी, नीरज शर्मा, राजवीर भल्ला आदि रहे।

ग्रामीणों ने किया विरोध तो रुका मोबाइल टॉवर लगाने का कार्य

कासगंज, अमृत विचार : सहावर तहसील क्षेत्र के एक गांव में मोबाइल टॉवर लगाने का स्थानीय लोगों ने विरोध किया है। इस मामले में गांव के निवासियों ने सहावर पुलिस पर मोबाइल टॉवर लगाने वालों से मिलीभगत कर उन्हें धमकाने का आरोप भी लगाया है। हालांकि मोबाइल टावर लगाने का काम फिलहाल रोक दिया गया है।

थाना सहावर क्षेत्र के गांव हीरापुर में एक निजी मोबाइल कंपनी के टॉवर लगाने का लोगों द्वारा विरोध किया जा रहा है। गांववासियों ने जिलाधिकारी को एक शिकायती पत्र भी भेजकर बताया है कि जयप्रकाश निवासी शक्तिनगर की गांव में जमीन है जिस पर उसके द्वारा निजी मोबाइल कंपनी का टॉवर लगवाया जा रहा है, वहां उन लोगों के घर नजदीक हैं। गांववासियों द्वारा टॉवर के लग जाने पर रेडिएशन के चलते विभिन्न बीमारी फैलने की आशंका को देखते हुए इस पर रोक लगाने की मांग की है।

सेवानिवृत्त प्रधानाचार्यों को किया गया सम्मानित

सेवानिवृत्ति पर प्रधानाचार्यों को सम्मानित करते शिक्षक। ● अमृत विचार

कार्यालय संवाददाता, कासगंज

- अध्यापकों ने पुष्पाहार पहनाकर दी विदाई
- आवास विकास कॉलोनी में हुआ सम्मान समारोह

अमृत विचार : सेवानिवृत्त होने पर राजकीय विद्यालय के तीन प्रधानाचार्यों को विदाई दी गई है। उन्हें फूल माला पहनाकर सम्मानित किया गया है। आवास विकास कॉलोनी में आयोजित कार्यक्रम में शिक्षकों ने उनके कार्यकाल को बेहतर बताया है। सेवानिवृत्त प्रधानाचार्यों ने आभार जताया।

राजकीय माध्यमिक शिक्षा परिवार से सेवानिवृत्त होने वाले भगवती प्रसाद प्रधानाचार्य राजकीय हाई स्कूल भिटौना कासगंज, नवाब सिंह उप प्रधानाचार्य राजकीय इंटर कॉलेज फतेहगढ़, रवेंद्र सिंह प्रधानाचार्य राजकीय हाई स्कूल बहोरा एवं नवनियुक्त अध्यापकों का लक्ष्य परिवार की तरफ से सम्मान किया गया। राजकीय बालिका इंटर कॉलेज कासगंज के शिक्षक रामचंद्र वर्मा ने कहा हम सभी आपके स्वस्थ ,खुशहाल जीवन की कामना करते हैं और आशा करते हैं कि आप अपने ज्ञानपुंज से समाज को लाभान्वित करते रहेंगे। राज्य अध्यापक पुरस्कार प्राप्त शिक्षक मदन राजपूत एवं प्रदेश संगठन मंत्री लक्ष्य में अपने विचार व्यक्त करते हुए कहा कि शिक्षक कभी सेवानिवृत नहीं होते। समाज को उनकी निरंतर सेवा की आवश्यकता होती है। इस मौके पर सरिता राजपूत, प्रभा वर्मा, राजेश यादव, रजनीकांत निर्मल, अर्चना सक्सेना, बृजेश सिंह, विभा मलिक, रीना, राखी सारस्वत, बृजेश गौरी प्रतिहार , विवेक शंकर, शैलेश, उमेश कुमार वर्मा, अनिल कुमार आदि शिक्षक मौजूद रहे।

आंगनबाड़ी कार्यकत्रियों के रिक्त पदों की आवेदन तिथि बढ़ी

कासगंज, अमृत विचार: जनपद के शहरी एवं ग्रामीण परिक्षेत्रों में संचालित बाल विकास परियोजना में आंगनबाड़ी कार्यकत्रियों के मानदेय आधारित रिक्त पदों पर नियुक्ति के लिए सीधी भर्ती के तहत विभागीय वेबसाइट पर ऑनलाइन आवेदन पत्र आमंत्रित किए गए हैं। जिसकी अंतिम तिथि चार अप्रैल, निर्धारित है। परंतु वेबसाइट के कार्य न करने के कारण आवेदन नहीं हो पाने की शिकायत दर्ज कराई गई है। डीएम के अनुमोदन के अनुसार पोर्टल पर जनपद के शहरी एवं ग्रामीण परिक्षेत्रों में संचालित बाल विकास परियोजना में आंगनबाड़ी कार्यकत्रियों के मानदेय आधारित रिक्त पदों पर नियुक्ति के लिए सीधी भर्ती के तहत अंतिम तिथि को आगे बढ़ा कर अब 14 अप्रैल कर दिया गया है।

महर्षि कश्यप की शोभायात्रा में जगह-जगह हुई फूलों की वर्षा

संवाददाता, सोरों

हर्षि कश्यप जयंती पर शोभायात्रा का आरती कर आरंभ करते सांसद राजवीर सिंह।

महर्षि कश्यप जयंती की शोभायात्रा में शामिल मातृशक्ति एवं अन्य। ● अमृत विचार

- दर्जन भर से अधिक झांकियों का किया गया प्रदर्शन
- जगह जगह स्वागत में खड़े रहे भक्त, लगाते रहे जयकारे

अमृत विचार: महर्षि कश्यप के जयकारों से तीर्थनगरी गुंजायमान हो गई। कश्यप जयंती कस्बे में धूमधाम से मनाई गई। इस अवसर पर नगर में शोभायात्रा निकाली गई, जिसमें दर्जन भर से अधिक आकर्षक झांकियों का प्रदर्शन किया गया। जगह जगह समाजसेवियों ने पुष्प वर्षा कर शोभायात्रा का स्वागत किया।

शोभा यात्रा का आरंभ सांसद राजवीर सिंह, जिला पंचायत अध्यक्ष रत्नेश कश्यप, सदर विधायक देवेंद्र राजपूत, अमांपुर के विधायक हरिओम वर्मा, भाजपा जिलाध्यक्ष केपी सिंह सोलंकी, बॉबी कश्यप ने संयुक्त रूप से किया। शोभायात्रा पालिका गेस्ट हाउस से प्रारंभ हुई और नगर के मुख्य मार्गों से गुजरी। शोभायात्रा में महापुरुषों की झांकियां का प्रदर्शन किया गया। शोभायात्रा में चल रहे लोग महर्षि कश्यप की जय-जयकार कर रहे थे। शोभायात्रा के समापन पर आयोजन समिति के अध्यक्ष मनोज कुमार कश्यप ने कार्यक्रम के सफल आयोजन के लिए सहयोगियों के प्रति कृतज्ञता जताई और अतिथियों का आभार व्यक्त किया और उन्हें स्मृति चिह्न भेंट किए गए। इस मौके पर संचालनकर्ता पुष्पेंद्र कश्यप के अलावा समाजसेवी जितेंद्र बाथम, अनीता उपाध्याय डॉक्टर नेम सिंह, डॉक्टर अर्जुन कश्यप मौजूद रहे।

शहर में निकाली शोभायात्रा में करतब दिखाता काली अखाड़ा।

शहर में भी निकाली शोभायात्रा : कासगंज। भगवान महर्षि कश्यप एवं गुहराज निषाद की जयंती मनाई गई और शोभा यात्रा निकाली गई। इस दौरान सांसद राजवीर सिंह उर्फ राजू भैया, बॉबी कश्यप, संयोजक चंद्रभान कश्यप, राकेश कश्यप, पुनीत कश्यप, आकाश कश्यप, राजू कश्यप, गोपीनाथ, विशाल बाबू, विशाल कश्यप आदि रहे।

सैक्स रोगी मिलें

सैक्स रोगों का एकमात्र स्थायी समाधान

डॉ. रफीक

समय-रोजाना प्रातः 9 बजे से सायं 5 बजे तक (रविवार अवकाश)

बड़ी बिहार, निकट डेलापीर मण्डी, बरेली। मो. 9319929913

नामर्दों Impotance, नसों की कमजोरी, संभोग से घबराहट, उत्तेजना की कमी, स्त्रियों में सैक्स की इच्छा न होना, मानसिक तनाव आदि के लिए निःसंकोच मिलें।

ताकत, जोश, रुकावट और वैवाहिक जीवन का आनन्द उठाएं।

- शीघ्र पतन (Premature Ejaculation)
- धात रोग (Spermatorrhoea)
- स्वप्न दोष (Night Fall)
- वीर्य का पतलापन बगैरा का इलाज विशेष प्रकार की भस्मों, माजून, तिलों द्वारा किया जाता है।
- निल शुक्राणु (Azoospermia)
- शुक्राणुओं की कमी (Oligospermia)
- बांझपन (Sterility)
- सफेद पानी (Leucorrhoea)
- पेट में दर्द (Pelvic Pain)
- बार-बार गर्भपात होना

35 वर्षों का अनुभवी आयुर्वेदिका, यूनानी इलाज कराएं, जीवन में खुशियां लाएं।

ALA Herbal

ताकत, जोश, रुकावट का स्थायी समाधान

कैप्सूल मैनसूल (काम्बो पैक)

धात, शीघ्रपतन, नपुंसकता के सम्पूर्ण समाधान के लिए इस पैक में तीन प्रकार के कैप्सूल है। तीनों तरह के एक-एक कैप्सूल दूध के साथ खाने से हर प्रकार की कमजोरी ठीक हो जाती है। यह शुक्राणुओं की कमी को दूर करता है। इम्युनिटी पावर को बढ़ाता है। Streess, Depression में लाभ करता है।

यह पूर्णतयः हर्बल है, इसका कोई साइड इफैक्ट नहीं है

Flipkart, Amazon पर उपलब्ध है।

Helpline No. 8439818102 7451039913

स्टॉकिस्ट आरोग्य सदन बरेली 9837007202

खून के आंसू

हकीम जहीर अहमद

जो लोग बचपन की गलतियों से अपनी जवानी बर्बाद कर चुके हैं जिनको

धात, स्वप्नदोष, सुस्ती, कमजोरी, शीघ्र पतन होना, जोश में कमी, रूकावट, बवासीर, भगन्दर, ल्यूकोरिया, महावारी का न होना, शुक्राणुओं की कमी, निःसंतान रोगी (नशा छुड़वायें), सोराइसिस, नलों का बंद होना, कैंसर, शुगर, इन्दी का लंबापन, मोटापन, 50 साल से ऊ पर वाले मर्दों का सैक्स पावर खत्म होना, गुर्दे का क्रीटनीन, प्रोस्टेट, अल्सर, योनि का ढ़ीलापन, पेशाब बार-बार आना, पेशाब में खून आना।

वह लोग जिनका विचारों से ही स्लखन हो जाता हो या वे भाई जिनकी उम्र ज्यादा हो वक्त पर बीबी से शर्मिन्दा रहते हो तुरन्त मिलें प्रत्येकः-

शनिवार रविवार

बिहारीपुर पुलिस चौकी के आगे, इस्लामियां मैदान के सामने, बरेली

मो. 9634499693 9837338306

12 को जारी होगी निर्वाचन की अधिसूचना

कासगंज। लोकसभा सामान्य निर्वाचन को स्वतंत्र, निष्पक्ष, पारदर्शी रूप से सकुशल संपन्न कराए जाने के लिए जिला प्रशासन द्वारा तैयारियां पूर्ण कर ली गई है। चुनाव आयोग द्वारा जनपद एटा एवं कासगंज तृतीय चरण में चुनाव संपन्न होगा। उप जिला निर्वाचन अधिकारी राकेश कुमार पटेल ने अवगत कराया है कि जनपद में निर्वाचन की अधिसूचना जारी होने की तिथि 12 अप्रैल, नाम निर्देशन के लिए अंतिम तिथि 19 अप्रैल, नाम निर्देशनों की जांच 20 अप्रैल, नाम वापसी के लिए अंतिम तिथि 22 अप्रैल, मतदान का दिनांक 7 मई तथा मतगणना 4 जून को संपन्न होगी।

ब्लैकमेलिंग से तंग आकर दी थी जान

बीए सेकेंड ईयर की छात्रा की आत्महत्या मामले में रिपोर्ट दर्ज

कार्यालय संवाददाता, कासगंज

- परिजनों की तहरीर पर पुलिस ने की कार्रवाई, कर रही जांच

अमृत विचारः पुत्री को युवक परेशान कर रहा था। रात रात में फोन करके ब्लैकमेल करता था और इसी से तंग आकर पुत्री ने जान दे दी। अब मृतका के पिता की तहरीर पर पुलिस ने आरोपी के विरुद्ध रिपोर्ट दर्ज की है।

मिशन चौराहा निवासी केशव देव की 20 वर्ष की पुत्री तृप्ति बीए सेकंड ईयर की छात्रा थी। इसी सप्ताह उसने आत्मघाती कदम उठा लिया। सोमवार सुबह 7:00 बजे परिजनों ने देखा कि घर के बरामदे में पंखे पर दुपट्टे से तृप्ति का शव झूल रहा था। परिजनों के पैरों तले जमीन खिसक गई। सूचना पुलिस को दी गई। पुलिस मौके पर पहुंची और मामले की जांच शुरू कर दी। फॉरेंसिक टीम ने भी मौके पर पहुंच कर जांच के लिए नमूने संकलित किए। छात्रा का मोबाइल खंगाला गया तो पता चला की रात 2:00 बजे आवास विकास कॉलोनी के किसी युवक से तृप्ति की वार्ता हुई है। एक बार नहीं बल्कि कई बार वार्ता हुई है। अब छात्रा के पिता ने पुलिस को तहरीर देकर आरोप लगाया है कि मोहल्ला जय-जयराम अहीरपाड़ा निवासी प्रांजल यादव उसे परेशान करके ब्लैकमेल कर रहा था। जिससे क्षुब्ध होकर उसने जान दे दी।

> पिता की तहरीर के आधार पर छात्रा की मौत के मामले में एफआईआर दर्ज कर ली गई है। जांच कर रहे हैं। जल्द ही सही तथ्यों के आधार पर अग्रिम कार्रवाई की जाएगी।
> – राम वकील, कोतवाली प्रभारी

डॉ. अमन रस्तोगी

BAMS, MD Consultant Physician

- शुगर से पूर्णतः निजात एवं परहेज से निजात
- पाइल्स का सम्पूर्ण आयुर्वेद द्वारा उपलब्ध है।
- पथरी एवं हृदय रोग विशेषज्ञ
- घुटने एवं गठिया का पूर्ण उपचार।
- सफेद दाग का गारंटिड इलाज।
- पित्त की थैली एवं किडनी की पथरी का बिना आपरेशन द्वारा इलाज।

लाईफ लाइन क्लीनिक

कर्मचारी नगर, गांधीपुरम, भारत गैस गोदाम के सामने, बरेली मो. 6398965384

गुप्त रोगी मिलें

डा. मौर्य

जोश मर्दाना, कमजोरी, ताकत, शुक्राणु की कमी, स्वप्नदोष, शीघ्रपतन

बरेली कृष्णा नगर मो. 7534002651

प्रवेश प्रारम्भ प्रवेश प्रारम्भ

वरुण अर्जुन विश्वविद्यालय

वरुण अर्जुन कॉलेज ऑफ नर्सिंग

उत्तर प्रदेश मेडिकल फैकल्टी से मान्यता प्राप्त

बी.एस.सी. नर्सिंग (4 वर्षीय डिग्री कोर्स)

शैक्षिक योग्यता : इण्टरमीडिएट साइंस (बायोलॉजी) के साथ

पोस्ट बेसिक नर्सिंग (2 वर्षीय कोर्स, योग्यता जी.एन.एम. पास आउट)

जी.एन.एम. (3 वर्षीय नर्सिंग कोर्स, शैक्षिक योग्यता-इंटरमीडिएट 10+2)

ए.एन.एम. (2 वर्षीय नर्सिंग कोर्स, शैक्षिक योग्यता-इंटरमीडिएट 10+2)

प्रवेश हेतु संपर्क करें :-

मो. 9412151327, 7521001992

पता

वरुण अर्जुन मेडिकल कॉलेज एवं रोहिलखण्ड हॉस्पिटल

NH-24, बन्थरा, जिला शाहजहाँपुर

फ्री सिलाई मशीन के नाम पर कई महिलाओं के साथ ठगी

कार्यालय संवाददाता, कासगंज

- ढोलना क्षेत्र में हुई घटना, अंगूठा लगवा कर खाते से निकाले रुपये

अमृत विचारः ढोलना थाना क्षेत्र में सरकार द्वारा फ्री सिलाई मशीन की योजना को लेकर अज्ञात लोगों ने गांव में महिलाओं से ठगी कर ली। मामले में पीड़ित महिलाओं ने पुलिस से शिकायत की है। पुलिस मामले की जांच कर रही है।

प्रेमवती पत्नी शिव शंकर निवासी बहिदपुर माफी को गुरुवार को बाइक से आए दो अज्ञात लोग सरकार द्वारा फ्री सिलाई मशीन की योजना के बारे में बताया और कहा कि आप आवेदन कर लो, हम आपको सिलाई मशीन दिलवाएंगे। आरोप है कि झांसे में आकर प्रक्रिया शुरू कर दी। ठगों के पास फिंगरप्रिंट मशीन और लैपटॉप भी था। उन्होंने आधार कार्ड, पास बुक मंगवा ली और फिंगर डिवाइस पर अंगूठा लगवा दिया। जानकारी नहीं थी और उनके कहने पर प्रक्रिया आगे बढ़ाते रहे। ठगों ने गांव में चार-पांच लोगों से आधार कार्ड, बैंक पासबुक और अंगूठा लगवा कर किसी के खाते से 5000, किसी के खाते से 4000 रुपये निकाल लिए। गीता देवी पत्नी विजय सिंह के खाते से 4600, काजल पत्नी करण सिंह 1200, तारा देवी पत्नी अनार सिंह 1000 रुपये निकाल लिए। धोखाधड़ी की जानकारी हुई तब तक वह ठग गांव से जा चुके थे। फिर उसके बाद पीड़ित बैंक में गए। पता लगा कि खाते से रुपये निकाल लिए गए हैं। ढोलना थाना प्रभारी अजय वीर सिंह ने बताया तहरीर के आधार पर मामला दर्ज कर जांच पड़ताल कर कार्रवाई की जाएगी।

अब्बास ने पिता की कब्र पर फातिहा पढ़ने की मांगी इजाजत

कार्यालय संवाददाता, कासगंज

- कासगंज जेल में बंद अब्बास की ओर से सुप्रीम कोर्ट में दाखिल की गई याचिका
- सुनवाई के बाद होगी अग्रिम कार्रवाई, जेल प्रशासन को नहीं मिला कोई निर्देश

अमृत विचारः साहब पिता मुख्तार अंसारी की कब्र पर 10 अप्रैल को फातिहा पढ़ने की इजाजत दे दी जाए। यह जरूरी भी है और हमारा फर्ज भी बनता है। कासगंज जिला जेल में बंद मुख्तार अंसारी के बेटा अब्बास अंसारी की ओर से यह गुहार सुप्रीम कोर्ट से लगाई गई है। हालांकि, अब सुप्रीम कोर्ट इस मामले में 9 अप्रैल को सुनवाई करेगा। उसके बाद ही कोई अग्रिम निर्णय मिलने मिलने के बाद आगे की कार्रवाई होगी।

विधायक अब्बास अंसारी को चित्रकूट जेल प्रकरण के बाद बीते साल कासगंज की जिला जेल लाया गया था। तभी से वह इसी जेल में बंद हैं। बीते दिनों मुख्तार अंसारी की मौत के बाद पैरोल के लिए दी गई याचिका पर अब्बास को पैरोल नहीं मिली। वह तड़पता रहा। जेल में बेचैन रहा, लेकिन अब एक बार फिर से 10 अप्रैल को पिता के फातिहा में शामिल होने के लिए अपने अधिवक्ता के माध्यम से अब्बास की ओर से याचिका दाखिल की गई है। हालांकि, अभी कोई निर्णय नहीं लिया गया है और न ही जिला प्रशासन एवं जेल प्रशासन को कोई निर्देश मिले हैं, लेकिन याचिका दाखिल होने के बाद मामला चर्चा में आ गया है।

> न हमसे कोई रिपोर्ट मांगी गई है और न ही हमें कोई निर्देश मिला है। यदि कोई दिशा निर्देश मिलता है तो निर्देश के अनुपालन में अग्रिम कार्रवाई करेंगे। फिलहाल हमारे संज्ञान में कोई जानकारी नहीं है। – विजय विक्रम सिंह, जेल अधीक्षक

फ्री डेन्टल इलाज

स्थानः- डेन्टल कॉलेज

पीलीभीत वाईपास रोड, सुरेश शर्मा नगर चौराह के पास विचपुरी मोड

(रोहिलखण्ड मेडिकल कालेज कैम्पस)

प्रस्तुत करता है

स्वच्छ दंत अभियान

एक और कदम स्वच्छता की ओर

दिनांक :- 02 अप्रैल 2024 से प्रारम्भ 06 अप्रैल 2024 को समापन

सुविधाऐं

★ मुफ्त परामर्श, ★ मुफ्त रजिस्ट्रेशन

★ मुफ्त दातों की सफाई

★ मुफ्त दातों का निकालना

अन्य इलाज सस्ते दरों पर

नोट - बच्चों के दाँतो के इलाज की सभी आधुनिक सुविधाएँ उपलब्ध है।

मच्छरों के प्रकोप से बचाव को कराया दवा का छिड़काव

गंजडुंडवारा, अमृत विचार : मौसम में आए बदलाव और गंदगी के कारण नगर में मच्छरों का प्रकोप बढ़ गया था जिससे नगरवासी परेशान थे और मच्छरजनित संक्रमित बीमारियों से पीड़ित हो रहे थे। अमृत विचार में खबर प्रकाशित होने के बाद जिम्मेदार हरकत में आए और फिर अभियान चलाकर दवा का छिड़काव कर दिया। इसके अलावा फॉगिंग की भी तैयारी की गई है। अमृत विचार ने लोगों की इस समस्या को उठाया था। जिसके बाद नगर पालिका प्रशासन जागा और गंदगी और मच्छरों के प्रकोप से नगरवासियों को निजात दिलाने के लिए शहर के प्रत्येक वार्ड में मच्छररोधी दवा का छिड़काव एवं साफ सफाई कराए जाने की कार्य योजना तैयार कर शुक्रवार से कस्बे के वार्डों की गली-कूचों में दवा का छिड़काव आरंभ कराया। अधिशासी अधिकारी सुनील कुमार ने बताया कि मच्छरों के प्रकोप से मुक्ति दिलाने को कार्य योजना तैयार की गई है। सभी वार्डों में तीन टीमों द्वारा सफाई व मच्छररोधी दवा का छिड़काव कराया जाएगा।

आखिर कब तक शर्माते रहोगे

हर उम्र में जबरदस्त ताकत व रुकावट प्राप्त करें

शीघ्रपतन, शुक्राणुओं की कमी

बवासीर, शुगर व निःसंतान रोगी मिलें

मैं नीरज कुमार, आंवला निवासी हूं मैंनें बचपन में अपने हाथों से अपना जीवन खराब कर लिया था काफी जगह ईलाज कराया परन्तु कोई फायदा नहीं हुआ फिर मेरे दोस्त ने डा. शेख के बारे में बताया वहां मैंनें 40 दिन ईलाज कराया आज मैं पूरी तरह अपने वैवाहिक जीवन का आनंद उठा रहा हूं अगर आप भी नामर्दी, घात, स्वप्नदोष, शीघ्रपतन जैसी बिमारियों से परेशान हैं तो डाक्टर शेख से मिलकर बिमारियों से छुटकारा पायें।

मैं अकील खान, शाहजहांपुर निवासी हूं मुझे शीघ्रपतन की बिमारी थी। काफी नीम हकीमों से ईलाज कराया परन्तु कोई फायदा नहीं हुआ मैं इस बिमारी के कारण अपनी घरवाली से भी आंख नहीं मिला पाता था। क्योंकि सेक्स के समय मेरा वीर्य एक या दो मिनट में ही निकल जाता था जिस कारण घरवाली संतुष्ट नहीं हो पाती थी। फिर मैंने डा.शेख से सम्पर्क किया आज मैं पूरी तरीके से ठीक हूं मेरा टाईम तकरीबन 15 से 20 मिनट बढ गया है।

मैं सतीस, उम्र 55 साल है मैं पीलीभीत निवासी हूं मुझे डायबिटीज है। डायबिटीज के कारण मेरा सेक्स पूरी तरह से खत्म हो गया था काफी ईलाज कराया कोई फायदा नहीं हुआ फिर मैं डा. शेख से मिला। डा.शेख ने शुगर के साथ मुझे मर्दाना कमजोरी की दवा भी दी। आज मेरी शुगर भी कंट्रोल है और मर्दाना ताकत भी पुनः वापस आ गई है। आज मैं फिर से जवान हो गया हूं।

मैं समीर, उम्र 35 साल है मैं रामपुर निवासी हूं मेरी शादी को 10 साल हो गये थे। मेरे वीर्य के अंदर शुक्राणुओं की संख्या बहुत कम थी जिसके कारण मैं पिता नहीं बन पा रहा था। बडे बडे अस्पताल वाले आईवीएफ (IVF) की सलाह दे रहे थे। फिर मैंनें डा.शेख से सम्पर्क किया। डा.शेख ने मुझे 3 महीने का ईलाज दिया जिससे मेरे शुक्राणु 60 प्रतिशत हो गये और 2 महीने के बाद मेरी पत्नी गर्भवती हो गई। मैं डा.शेख का धन्यवाद करता हूं और आप लोगों से अपील करता हूं कि यदि आपके वीर्य में भी शुक्राणुओं की संख्या कम है तो डा. शेख से सम्पर्क करें।

मैं पूनम कुमारी, उम्र 25 साल है मैं बरेली की निवासी हूं मुझे सफेद पानी की काफी दिनों से शिकायत थी। ल्यूकोरिया की वजह से मेरी कमर व पैरों में दर्द रहता था मेरा वजन कम हो रहा था। मेरे चेहरे से रंगत जा रही थी मैं काफी ईलाज करा कर थक चूकी थी। फिर मैनें डा.शेख द्वारा निर्मित एल-7 कैप्सूल का उपयोग किया और साथ ही वी-16 पाउडर से गुप्तांग की सफाई की। जिससे मेरा सफेद पानी आना पूरी तरह से बंद हो गया और वेजाईना टाईट हो गया।

क्या आप यौन समस्याओं से परेशान हैं और इधर उधर ईलाज कराकर थक चूके हैं और इन बिमारियों को लाईलाज समझ चूके हैं जैसे नामर्दी, धात, शीघ्रपतन, शुक्राणुओं की कमी, माहवारी का कम या ज्यादा आना, स्तनों का बैडोल होना, जोडों का दर्द, शुगर, पेट रोग, किडनी रोग, हृदय रोग, निःसंतान दम्पति डा. शेख से सम्पर्क करें। डा. शेख के नाम से हिन्दुस्तान में 50 दवाखाने चल रहे हैं डा.शेख अपने मरीजों के लिये दवायें खुद तैयार करते हैं दवायें सहार हर्बल फार्मेसी में तैयार की जाती है। दवायें देश विदेश में लाखों मरीजों पर आजमाई हुई हैं। डा.शेख को अच्छे ईलाज के लिए अनेकों अवार्ड मिल चूके है जैसे Gold Medelist, Best Sexologist in India, Pride of Country, Kohinoor A Tibb, Chikitasak Ratan, Asia's Best Sexual Health Clinic

Highest 5 Star Rating in Google

भारत प्रसिद्ध YouTube पर Search करें गोल्ड मेडेलिस्ट

डा.शेख

Best Sexologist in india

मिलें हर मंगलवार

मालियों की पुलिया बरेली

9837023223

बच्चों का अब निजी अस्पतालों में भी किया जा सकेगा निःशुल्क टीकाकरण

जानलेवा बीमारियों से बचाव को उठाया गया कदम, जिले की 14 अस्पतालों की सूची जारी

संवाददाता, एटा

अमृत विचार: बच्चों को जानलेवा बीमारियों से बचाने के लिए अभी तक सरकारी अस्पतालों में टीकाकरण किया जाता था। बच्चों की सुरक्षा को देखते हुए अब ये टिके निजी अस्पताल में भी लगवाए जा सकेंगे। इसके लिए स्वास्थ्य महकमा ने जिले में 14 नर्सिंग होम अधिकृत किए हैं।

बच्चों को जन्म से लेकर 16 वर्ष की आयु तक नियमित अंतराल से टीके लगाए जाते हैं। जन्म के समय बीसीजी (बैसिलस कैलमेट गुएरिन), पोलियो की पहली खुराक, हेपेटाइटिस- बी के टीके लगाए जाते हैं। छह माह का बच्चा होता है उस समय बच्चे को पेंटावैलेंट टीका लगाया जाता है। इसके साथ ही रोटा वायरस वैक्सीन लगाई जाती है। यह टीका बच्चों के सीएचसी-पीएचसी, स्वास्थ्य उपकेंद्र सहित मेडिकल कॉलेज में लगाए जाते थे।

कुछ लोग बच्चों को सरकारी अस्पताल में टीका लगवाने से संकोच करते थे। इससे टीकाकरण की स्थिति ठीक नहीं हो पा रही थी। इसी को लेकर उच्चाधिकारियों ने निजी नर्सिंग होम में टीकाकरण कराने की बात कही। इसके लिए शासन से जिले में संचालित नर्सिंग होम का विवरण मांगा गया। बाद में नर्सिंग होम टीकाकरण के लिए अधिकृत कर दिए गए।

● वंचित रहने वाले बच्चों को देखते हुए की गई यह व्यवस्था

जन्म के बाद बच्चों का टीकाकरण निजी नर्सिंग होम में नहीं हो पा रहा था। सीएचसी सहित मेडिकल कॉलेज में यह लोग बच्चों को लेकर आते नहीं थे। टीकाकरण के लिए 14 नर्सिंग होम व क्लीनिक अधिकृत किए गए हैं। यहां बच्चों को निःशुल्क टीके लगाए जाएंगे।
-डॉ. उमेश त्रिपाठी, सीएमओ।

सीएमओ कार्यालय से उपलब्ध कराई जाएगी वैक्सीन

बताया गया टीकाकरण के लिए जो नर्सिंग होम अधिकृत किए गए हैं। वहां वैक्सीन रखने की पूरी व्यवस्था को दुरुस्त करने को कहा गया है। उन्हें बताया गया है कि वैक्सीन को सुरक्षित रखने के लिए कितने तापमान की जरूरत रहेगी। अधिकृत किए गए नर्सिंग होम को सीएमओ कार्यालय से वैक्सीन उपलब्ध कराई जाएगी। इसका पूरा विवरण उन्हें रखना पड़ेगा।

ये नर्सिंग होम किए गए अधिकृत

बालगोपाल हॉस्पिटल जीटी रोड, डॉ. प्रदीप कुमार गुप्ता चिल्ड्रन हॉस्पिटल, प्राची क्लीनिक कचहरी रोड, शाक्या सर्जरी सेंटर अरुणा नगर, मैस्कॉट हॉस्पिटल ठंडी सड़क, उदय हॉस्पिटल अलीगंज, सन्मत सेवाधाम हॉस्पिटल, श्री गोपाल जी हॉस्पिटल, स्वीटी क्लीनिक अलीगंज, लार्ड बुद्धा हॉस्पिटल अलीगंज, सर्वोदय हॉस्पिटल एटा, एटा सार्जिकल सेंटर, गौतम नर्सिंग होम, कांती देवी नर्सिंग होम।

बच्चों से कार्य कराने वाले 23 व्यापारियों को नोटिस

एटा, अमृत विचार: बाल मजदूरी रोकने के लिए सरकार काफी प्रयास कर रही है। इसके बाद भी बाल श्रमिकों को रोका नहीं जा सका है। पिछले वर्ष की बात करें तो 60 से अधिक बाल श्रमिकों को विभिन्न व्यापारिक प्रतिष्ठानों से मुक्त कराया गया था। बाल मजदूरी कराने वाले 23 व्यापारियों को नोटिस जारी किए गए हैं।

जिले में एंटी ह्यूमन ट्रैफिक यूनिट (एएचटीयू) और श्रम विभाग मिलकर बाल मजदूरी रोकने के लिए छापामारी अभियान चला रहे हैं। वर्ष 2023 में दोनों टीमों ने संयुक्त रूप से 56 व्यापारिक प्रतिष्ठानों और औद्योगिक क्षेत्र में छापे मारे थे। इस दौरान 65 बाल श्रमिक मुक्त कराए गए। इनको सामाजिक मुख्य धारा से जोड़ने की पहल की गई। ताकि बाल मजदूरी करने वालों को शिक्षा से जोड़कर भविष्य बेहतर बनाया जा सके। श्रम विभाग की ओर से 23 व्यापारिक प्रतिष्ठानों के नाम से नोटिस जारी किए गए। इनकी सुनवाई श्रम आयुक्त अलीगढ़ के यहां होनी है। श्रम प्रवर्तन अधिकारी यादवेंद्र विक्रम ने बताया कि इनकी सुनवाई अलीगढ़ में होनी है, जुर्माना लगना संभव है।

महिला पर जानलेवा हमले के आरोपी नहीं पकड़े गए

कार्यालय संवादाता, कासगंज

अमृत विचार : सिकंदरपुर वैश्य के गांव में नामजद आरोपियों द्वारा घर में घुसकर महिला को अर्द्धनग्न करने के बाद किए गए जानलेवा हमले के आरोपियों को लगभग डेढ़ महीने बाद भी पुलिस गिरफ्तार नहीं कर सकी है। एसपी के निर्देशों के बावजूद भी कार्रवाई न होने पर महिला ने उच्च अधिकारियों को प्रार्थना पत्र भेजकर कार्रवाई की मांग की है।

घटना बीती 23 फरवरी की है। आरोपी खुर्शीद, शाहरूख, कुलदीप उर्फ कमलप्रताप, राजकुमार, संजीव सिंह, कौशल, बृजबिहारी पर गांव की महिला ने आरोप लगाया कि सुबह लगभग सात बजे यह आरोपी घर में घुस आए। उसे अर्धनग्न कर लज्जा भंग करते हुए जानलेवा हमला किया। इतनी बड़ी घटना के बाद पुलिस ने मात्र शांति भंग की धाराओं में कार्रवाई की। जब मामला वरिष्ठ अधिवक्ता सत्येंद्र पाल सिंह बैस के पास पहुंचा तो उन्होंने इसमें पैरवी की। उनकी पैरवी के बाद संबंधित धाराओं में एफआईआर दर्ज हुई।

● पीड़िता ने एसपी से की शिकायत, उच्च अधिकारियों ने दिए थे निर्देश

मामले की विवेचना मैं स्वयं कर रहा हूं। आरोपियों की तलाश में दबिशें दी गई हैं। जल्द ही आरोपियों को गिरफ्तार कर जेल भेजा जाएगा।
- बृजपाल सिंह, इंस्पेक्टर सिकंदरपुर वैश्य

संक्रामक रोगों पर रोक को निकाली रैली

एटा, अमृत विचार : संचारी रोग नियंत्रण जागरुकता-बचाव व स्कूल चलो अभियान से संबंधित रैली का आयोजन किया गया। रैली में उल्फत राय इंटर कालेज खेड़ा बसुंधरा के कक्षा छह से 12वीं तक के सभी छात्रों ने प्रतिभाग किया। संक्रामक रोगों पर नियंत्रण के लिए जागरुकता रैली निकाली। प्रधानाचार्य राजू राम रतन ने बताया कि मौसम के बदलाव के कारण विभिन्न प्रकार की संक्रामक बीमारियां हो रही हैं। जिसको लेकर बचाव के तरीके बताए। इस अवसर पर प्रधानाचार्य राजू राम रतन एवं अन्य शिक्षकों में वरिष्ठ अध्यापक अवधेश सिंह, विजय प्रताप बिंद, अमरजीत सिंह, विनीत सैनी, दीपिका वर्मा, महेश, विकाश, राजपाल, सुभाष आदि उपस्थित रहे।

सार-संक्षेप

बस स्टैंड पर पेयजल को यात्रियों को नहीं होगी दिक्कत

एटा। जिला मुख्यालय पर स्थित रोडवेज बस स्टैंड पर अब पेयजल के लिए अब यात्रियों को परेशानी नहीं होगी। हर बार गर्मियों के दिनों में बस स्टैंड पर आने वाले लोगों को सबसे ज्यादा पीने के पानी के लिए भटकना पड़ता है। यहां लगे हुए हैंडपंप खराब हो जाते हैं, जो गर्मी बीतने के बाद तक खराब ही रहते हैं। वहीं, परिसर में लगे हुए वाटर कूलर भी ज्यादा गर्मी पड़ने पर पानी ठंडा करना बंद कर देते हैं। जिसकी वजह से यात्रियों को परेशानी का सामना करना पड़ता है। स्टेशन प्रभारी अजयपाल सिंह को कहना है कि इस बार लोगों को किसी प्रकार की समस्या नहीं होगी। खराब हैंडपंप सही कराए जा रहे हैं। साथ ही पुराने वाटर कूलर और आरओ सिस्टम को सही कराया गया है। एआरएम राजेश कुमार ने बताया कि बस स्टैंड परिसर में पूर्वी गेट की और पेयजल के लिए एक वाटर कूलर व तीन टंकी लगी हुई हैं।

धूमधाम से निकाली महर्षि कश्यप की शोभायात्रा

एटा। शुक्रवार को महर्षि कश्यप सद्भावना समिति के बैनर तले मेहता पार्क से महर्षि कश्यप व गुहराज निषाद की जंयती मनाई गई। शोभायात्रा का सदर विधायक विपिन वर्मा डेविड ने फीता काटकर आरंभ किया। ठंडी सड़क स्थित महर्षि कश्यप मंदिर पर शोभायात्रा का समापन हुआ। विधायक विपिन वर्मा डेविड ने अपने विचार रखे। इस अवसर पर सुरेन्द्र कश्यप, नरेन्द्र कश्यप, ओमप्रकाश कश्यप, डा. वीपी सिंह, गोपाल सिंह, सत्येन्द्र, बॉबी, मेला संयोजक सीपी कश्यप, राकेश कश्यप आदि रहे।

सपा के चुनाव कार्यालय का उद्घाटन

अलीगंज। सपा के फर्रुखाबाद प्रत्याशी डॉ. नवल किशोर शाक्य ने अलीगंज के अमरोली रोड स्थित गेस्ट हाउस में अपने चुनाव कार्यालय का हवन पूजा पाठ कर आरंभ किया। इस मौके पर सपा विधानसभा अध्यक्ष सुभाष शाक्य, सुरेश चंद्र शाक्य, विनोद यादव फौजी, रविंद्र यादव, जोगेंद्र यादव, नूर हसन, प्रेमचंद कश्यप आदि रहे।

फुसलाकर किशोरी भगाई

अवागढ़। थाना क्षेत्र के एक गांव निवासी व्यक्ति ने बताया कि उसकी 14 वर्षीय बेटी गांव में मौजूद थी। आरोप है कि तभी जनपद आगरा के फतेहाबाद थाना क्षेत्र के ग्राम परौली निवासी अरुण पुत्र विनोद कुमार अपने साथियों के साथ मिलकर आया। नामजद लोग पीड़ित की बेटी को फुसलाकर भगा ले गए। काफी तलाश की लेकिन सुराग नहीं लगा। मामले की रिपोर्ट दर्ज कराते हुए कानूनी कार्रवाई की मांग की है।

तीन तमंचा, चार कारतूस के साथ चार लोग गिरफ्तार

कासगंज। अवैध शस्त्रों के विरुद्ध चलाए जा रहे अभियान के क्रम में थाना कासगंज, सिढ़पुरा व पटियाली पुलिस द्वारा चार आरोपियों को गिरफ्तार किया है। सदर कोतवाली पुलिस द्वारा मो. आसिफ निवासी नई वस्ती धान मील रोड दुर्गा कालोनी, सोनू निवासी आवास विकास थाना व कासंगज को गिरफ्तार किया है। कब्जे से एक-एक तमंचा व तीन कारतूस बरामद हुए हैं। थाना सिढ़पुरा पुलिस द्वारा पूरन सिंह निवासी ग्राम नौगांव को गिरफ्तार किया है। कब्जे से एक तमंचा 315 बोर व एक जिंदा कारतूस बरामद किया है। थाना पटियाली पुलिस ने एक अवैध छुर्रा के साथ रविंद्र निवासी निवासी ग्राम नगला खिन्नी को गिरफ्तार किया है।

वाहन की टक्कर से दुकानदार की मौत

एटा। कोतवाली देहात थाना क्षेत्र के ग्राम नगला समल के पास बाइक सवार दुकानदार को वाहन ने टक्कर मार दी। इससे उसकी मौत हो गई। दुर्घटना के बाद पहुंची पुलिस ने शव का पोस्टमार्टम कराया है। घटनाक्रम के अनुसार कोतवाली देहात थाना क्षेत्र के ग्राम नगला मंझा निवासी नरेन्द्रपाल सिंह (50) पुत्र पन्नालाल कोतवाली नगर क्षेत्र के पीपल अड्डा पर इलेक्ट्रॉनिक्स की दुकान करते थे। गुरुवार की रात 8 बजे दुकान बंद कर बाइक से घर जा रहे थे। कोतवाली देहात के गांव नगला समल के पास बाइक पहुंची कि तभी तेज रफ्तार वाहन ने टक्कर मार दी। आरोपी चालक मय गाड़ी के फरार हो गया। सूचना पाकर पहुंचे परिजनों में कोहराम मच गया। पुलिस ने शव का पोस्टमार्टम कराकर परिजनों के सुपुर्द कर दिया।

घर में घुसकर धारदार हथियार से जानलेवा हमला

अवागढ़। थाना क्षेत्र के ग्राम निवासी महिला ने बताया कि गांव के निवासी भूपेन्द्र समेत 11 लोगों द्वारा पीड़िता के घर में घुसकर लाठी डंडों व फरसा सरिया से हमला कर दिया जिससे पीड़िता और उसके परिवार के लोग घायल हो गए। पीड़िता के साथ आरोपितों द्वारा इस दौरान छेड़खानी भी की गई। पीड़िता की तहरीर पर पुलिस ने मामला दर्ज कर लिया है। जांच एसआई योगेश बाबू कर रहे हैं। वहीं, दूसरी ओर जलेसर कोतवाली क्षेत्र के अन्तर्गत बलीपुर निवासी अजय पुत्र वीरपाल सिंह का कहना है कि गांव के निवासी पप्पू पुत्र रामस्वरूप ने पीड़ित के साथ गाली गलौज करते हुए मारपीट की भाई के हाथ में फैक्चर कर दिया। मामले की रिपोर्ट दर्ज कराते हुए कानूनी कार्रवाई की मांग की है।

कमरे में फंदे पर लटका मिला युवक का शव

संवाददाता, एटा

● परिजनों ने लगाया हत्या का आरोप, पुलिस और फॉरेंसिक टीम ने एकत्र किए साक्ष्य

अमृत विचार : कोतवाली नगर क्षेत्र के मोहल्ला कृष्णानगर में इटावा के एक युवक का शव कमरे में लगे पंखे पर फंदे से लटका मिला।

जनपद इटावा के सैफई थाना क्षेत्र के ग्राम लखौरा निवासी अशोक कुमार का 25 वर्षीय पुत्र विजेन्द्र सिंह एटा शहर के मोहल्ला पीपल अड्डा स्थित कृष्णा नगर निवासी महाराम सिंह यादव पुत्र स्व. डोरीलाल का मकान किराए पर लेकर पत्नी तनू, चार साल की बेटी लवी और दो साल का पुत्र शिवांग के साथ रहने लगा। विजेन्द्र गिरीश सिंघल की कंपनी में सेल्समैन का काम करने लगा। शुक्रवार को सुबह करीब 8:45 बजे विजेन्द्र का शव किराए के मकान की दूसरी मंजिल पर साड़ी से फंदे से पंखा से लटका मिला। घटना के बाद पत्नी एवं बच्चों ने रोना पीटना शुरू कर दिया। आसपास के लोग एकत्रित हो गए। सूचना मिलते ही कोतवाली नगर पुलिस फॉरेंसिक और टीम के साथ मौके पर पहुंच गई। पिता को सूचना मिली तो वह अपने पुत्र अरविंद और परिजनों के साथ एटा पहुंच गए। पिता अशोक ने बताया कि विजेन्द्र का चार साल पहले जनपद अनूपशहर के सिकारपुर थाना क्षेत्र के मलिकपुर निवासी तनू के साथ प्रेम विवाह हुआ था।जिन लोगों का विजेन्द्र विरोध करता था, तनू उन्हीं लोगों से व्यवहार रखती थी। अशोक ने तनू पर बेटे विजेन्द्र की हत्या का आरोप लगाया है। पुलिस ने शव को पोस्टमार्टम के लिए भेज दिया है।

अब घर बैठे आपके जीवन की जटिल समस्याओं का 100% पक्का समाधान
फ्री सलाह
अभी फोन करें :
GURU AADIL JI
9717810465
1% विश्वास आप करें
99% विश्वास हम बनाएंगे
स्पेशलिस्ट – प्रेम विवाह, पति–पत्नी में अनबन, दुश्मनों से छुटकारा, कारोबार में रुकावट, मनचाहा प्यार, रूठे प्रेमी को मनाना, वशीकरण आदि।

किसान सहकारी चीनी मिल्स लि०, सम्पूर्णानगर, जिला-खीरी

ई-निविदा सूचना

मिल समिति में वर्ष 2024-25 में विभिन्न जॉब कार्यों से सम्बन्धित ई-बिड निविदायें दिनांक 04.04.2024 से दिनांक 17.04.2024 को सायंकाल 6:55 बजे तक आमंत्रित की गयी है। उक्त निविदायें www.etender.up.nic.in एवं www.upsugarfed.org पर देखी जा सकती है।

प्रधान प्रबन्धक

निदा बोली- तौकीर कहां से फाइनेंस कराते हैं दंगा

कार्यालय संवाददाता, बरेली

अमृत विचार : अदालत की ओर से 2010 के दंगे के मास्टर माइंड करार दिए गए मौलाना तौकीर रजा खां पर के खिलाफ एक बार फिर उन्हीं के खानदान की बहू निदा खान ने मोर्चा खोला है। निदा ने सवाल उठाया है कि तौकीर रजा के पास न कोई नौकरी है, न वह व्यापार करते हैं तो फिर दंगा कहां से फाइनेंस कराते हैं। इसकी ईडी को जांच करनी चाहिए।

तीन तलाक पीड़िताओं की लड़ाई लड़ते-लड़ते भाजपा में शामिल हो चुकी निदा खान ने फेसबुक पर तौकीर के खिलाफ टिप्पणी की है। कहा है, यह अभिनेता नहीं तो क्या हैं। धरना-प्रदर्शन के लिए कभी तबीयत खराब नहीं हुई। दंगे के मामले में कोर्ट ने सरेंडर करने का आदेश दिया तो तबीयत बिगड़ गई। यह असल जिंदगी के अभिनेता हैं। निदा ने फेसबुक पर मौलाना तौकीर का फोटो पोस्ट करने के साथ लिखा है कि कोर्ट ने मौलाना को भगोड़ा घोषित कर दिया है लेकिन मौलाना का अपना कानून है। हक जैसे बड़े शब्द इनके छोटे और झूठे मुंह से अच्छे नहीं लगते हैं। यह इतने हक वाले होते तो इनके घर की बहू अपने मायके में नहीं होती।

लोकसभा चुनाव के लिए सेक्टर मजिस्ट्रेट को दिया प्रशिक्षण

जलेसर। लोकसभा चुनाव के लिए जलेसर विधानसभा क्षेत्र में मतदान के लिए उप जिला मजिस्ट्रेट जगमोहन गुप्ता तहसील मुख्यालय पर चुनाव के लिए चयनित 45 सेक्टर मजिस्ट्रेट एवं चार जोनल मजिस्ट्रेट को प्रशिक्षण देकर सभी सेक्टरों का फीड बैक लेकर प्रश्नोत्तरी की गई। प्रशिक्षण के उपरांत सभी सेक्टर मजिस्ट्रेट एवं जोनल मजिस्ट्रेट को निर्देशित किया कि वह अपने-अपने क्षेत्र में सघन भ्रमण कर समस्त स्थितियों के संबंध में जानकारी प्राप्त कर लें एवं मत देय स्थलों पर किसी प्रकार की असुविधा है तो तत्काल उप जिलाधिकारी कार्यालय एवं क्षेत्राधिकारी पुलिस के एम दोहरे से संपर्क स्थापित करें।

संचारी रोग नियंत्रण के लिए कराई साफ-सफाई

जलेसर। संचारी रोग नियंत्रण के लिए नगर पालिका परिषद के द्वारा नगर के आधा दर्जन वार्डों में सफाई निरीक्षक महेश यादव के नेतृत्व में सफाई एवं प्रकाश व्यवस्था चाक चौबंद कराई गई। उप जिलाधिकारी एवं अधिशासी अधिकारी जगमोहन गुप्ता ने नगर वासियों से आसपास साफ-सफाई रखने का आह्वान किया।

क्षेत्रीय कार्यालय सहायक रजिस्ट्रार फर्म्स सोसाइटीज तथा चिट्स 193 ए.
सिविल लाइन्स बरेली

सार्वजनिक सूचना

सर्वसाधारण को सूचित किया जाता है कि संस्था प्राचीन शिव मन्दिर सेवा प्रबन्ध समिति, पताः- ग्राम व पो. मुड़िया अहमद नगर तह. व जिला बरेली के पंजीकरण हेतु दुर्विजय पुत्र श्री नत्थू लाल ने अध्यक्ष की हैसियत से ऑनलाईन पंजीकरण शुल्क, स्मृति पत्र, नियमावली, फोटो युक्त शपथ पत्र इत्यादि सो. रजि. अधि. 1860 के अन्तर्गत प्रस्तुत किया है।

उक्त संस्था के स्मृति पत्र के क्रमांक 5 में निम्नलिखित पदाधिकारी व सदस्य दर्शाये गये हैः-

क्र.सं.	नाम/पिता का नाम	पद
01.	दुर्विजय पुत्र श्री नत्थू लाल	अध्यक्ष
02.	सत्यपाल पुत्र श्री ईश्वरी प्रसाद यादव	उपाध्यक्ष
03.	पूनम सिंह पत्नी श्री संजय सिंह	सचिव
04.	बुधपाल पुत्र श्री कस्तूरी सिंह	कोषाध्याक्ष
05.	मुकेश पुत्र श्री चिरौंजी लाल	सदस्य
06.	पंकज यादव पुत्र श्री ओमप्रकाश	सदस्य
07.	विनीत यादव पुत्र श्री गिही लाल	सदस्य
08.	कैलाश चन्द्र पुत्र श्री राजाराम	सदस्य

उपरोक्त समिति के पंजीकरण किये जाने में यदि किसी व्यक्ति को कोई आपत्ति हो तो सूचना प्रकाशन के 15 (पन्द्रह) दिन के अन्दर अपनी आपत्ति स्वयं के फोटो युक्त नोटरी शपथ पत्र या दस्तावेज साक्ष्यों सहित अधोहस्ताक्षरी के कार्यालय को प्रस्तुत कर सकता है। उपरोक्त सार्वजनिक सूचना/नोटिस सोसा. रजि. अधि. 1860 की धारा 3(1) के परन्तुक के अन्तर्गत जारी की जा रही है।

सहायक रजिस्ट्रार
बरेली

उत्तर प्रदेश आवास एवं विकास परिषद
कार्यालय सम्पत्ति प्रबन्धक
सिविल लाइन्स, बदायूँ।

सार्वजनिक सूचना

सर्वसाधारण को सूचित किया जाता है कि परिषद की आवासीय /व्यवसायिक सम्पत्तियों के निम्नलिखित आवेदकों द्वारा उनके नाम के सामने अंकित सम्पत्ति का हस्तानान्तरण/नामान्तरण किये जाने हेतु परिषद में प्रार्थना-पत्र प्रस्तुत किया गया है।

क्र. सं.	मूल आवंटी का नाम	भवन/भूखण्ड संख्या, सेक्टर/खण्ड व योजना का नाम	मृत्यु दिनांक	मूल आवंटी के उत्तराधिकारी अथवा आवेदक का नाम	उत्तराधिकारी के पक्ष में अनापत्तिकर्ताओं के नाम	मूल आवंटी से मृतक का संबंध
1.	स्व. श्री सुनील कुमार पुत्र स्व. श्री दयाराम	दु.आ. वर्ग भवन सं.-बी-618 सिविल लाइन्स, यो.सं. 2 बदायूँ	26.04.2021	श्रीमती मंगलेश पत्नी स्व. सुनील कुमार	कु. रूबी सागर, कु. रूचि सागर, कु. पूजा रानी, श्री शिवम सागर, श्री ऋषभ साहब पुत्री/पुत्रगण स्व. सुनील कुमार	पत्नी

उपर्युक्त नामान्तरण के सम्बन्ध में यदि किसी भी व्यक्ति को कोई आपत्ति हो तो वह साक्ष्य सहित प्रकाशन तिथि से 30 दिनों के अन्दर अधोहस्ताक्षरकर्ता के कार्यालय में प्राप्त करा दें। निर्धारित तिथि तक कोई आपत्ति पत्र प्राप्त न होने पर परिषद अभिलेखों के कॉलम-5 पर लिखित व्यक्ति का नाम दर्ज कर लिया जायेगा तथा उसके बाद किसी आपत्ति पर विचार नहीं किया जायेगा।

सम्पत्ति प्रबन्धक

सामान्य जानकारी एवं शिकायत के लिए कंट्रोल रूम स्थापित

कासगंज। उप जिला निर्वाचन अधिकारी एवं एडीएम राकेश पटेल ने बताया कि भारत निर्वाचन आयोग द्वारा लोक सभा सामान्य निर्वाचन के निर्वाचन की घोषणा करते ही जिले में आदर्श आचार संहिता प्रभावी हो गई है तथा जिला निर्वाचन कंट्रोल रूम कलक्ट्रेट के कमरा नंबर 40 में हर समय सक्रिय रहेगा। सामान्य जानकारी एवं शिकायत को कंट्रोल रूम के नंबरों- 05744-297228, 05744-272088, 05744-272105 टोल फ्री नंबर- 1950 पर की जा सकती है।

FUTURE
GROUP OF INSTITUTIONS
Learn · Assimilate · Transcend
• Tele Callers (F)
• Business Executives(M)
• Social Media Exe.(F)
For Bareilly, Budaun, Pilibhit, Shahjahanpur, Lakhimpur
MBA, Fluent in English (Exp. in Academic)
Salary Negotiable
WALK IN INTERVIEW
07 April, 2024
11:00am to 2:00pm
City Office: D-46, IInd Floor, Butlar Plaza, Bareilly
Ph.:9917480040

अमृत विचार एक सम्पूर्ण अखबार
क्लासीफाइड

सूचना

सर्वसाधारण को सूचित किया जाता है कि मैं वार्ड सं. 50 जनकपुरी में सफाई नायक के पद पर कार्यरत हूँ। मेरी डोर टू डोर कूड़ा कलैक्शन की किताब फार्म नं. B-2 किताब संख्या 6884 कहीं गिर गई है। सफाईनायक ब्रिजेश कुमार पुत्र रामऔतार, वार्ड नं. 50, जनक पुरी, नगर निगम, बरेली।

सूचना

सर्वसाधारण को सूचित किया जाता है कि मेरे पुत्र तेजपाल के आर्मी दस्तावेजों में त्रुटिवश मेरी जन्मतिथि 10.08.1963 दर्ज हो गई है जबकि मेरी वास्तविक जन्मतिथि 01.01.1967 है। राजेश्वरी देवी पत्नी स्व. समुद्रपाल निवासी ग्राम परधोली पोस्ट बोहित जिला बरेली

सूचना

सर्वसाधारण को सूचित किया जाता है कि मैंने अपने बड़े पुत्र मोहित कुमार को गलत चाल-चलन एवं दुर्व्यवहार के कारण सम्बन्ध विच्छेद कर अपनी समस्त चल-चल सम्पत्ति से बेदखल कर दिया है। भविष्य में उसके द्वारा किए गए किसी भी कृत्य के लिए वह स्वयं जिम्मेदार होगा। मेरा व मेरे परिवार से कोई वास्ता नहीं होगा। करन सिंह पुत्र भोलानाथ निवासी ग्राम सैदूपुर कुर्मियान केसरपुर, बरेली।

सूचना

सर्वसाधारण को सूचित किया जाता है कि मैंने अपने छोटे पुत्र संचित शर्मा को गलत चाल-चलन एवं दुर्व्यवहार के कारण सम्बन्ध विच्छेद कर अपनी समस्त चल-अचल सम्पत्ति से बेदखल कर दिया है। भविष्य में उसके द्वारा किए गए किसी भी कृत्य के लिए वह स्वयं जिम्मेदार होगा। मेरा व मेरे परिवार से कोई वास्ता नहीं होगा। सन्तोष कुमार पुत्र रामरक्षपाल निवासी ग्राम व पोस्ट गढ़िया रंगीन तहसील तिलहर जिला शाहजहाँपुर।

वैधानिक सूचना :- समाचार पत्र में प्रकाशित किसी भी विज्ञापन जैसे टावर सम्बन्धी, नौकरी सम्बन्धी, ऋण सम्बन्धी या अन्य किसी भी प्रकार के विज्ञापन में पाठकों को सावधान किया जाता है। विज्ञापनदाता द्वारा किये गये दावे या उल्लेख, समर्थन की पुष्टि समाचार पत्र नहीं करता है।

भाजपा के गढ़ में बसपा के बागी पर कांग्रेस का दांव

अनंत कृष्णन, मऊ

पूर्वांचल के वीआईपी जिलों की श्रेणी में आने वाले गोरखपुर जिले की बांसगांव सुरक्षित लोकसभा सीट पर चाय-पान की दुकानों में इस बार भी मुकाबला कांटे का ही होने की उम्मीद जताई जा रही है। यहां भाजपा ने तीन बार से लगातार जीत रहे कमलेश पासवान पर जहां पुनः भरोसा जताया है तो इंडिया गठबंधन की प्रमुख पार्टी कांग्रेस ने बसपा के बागी सदल प्रसाद पर दांव लगाया है। सदल प्रसाद 2004, 2014 और 2019 के चुनाव इस सीट पर हार चुके हैं। लेकिन 2014 व 19 में उनकी हार का अंतर कम रहा था। बसपा ने अभी इसी सीट पर अपने पत्ते नहीं खोले हैं।

बांसगांव संसदीय सीट

बांसगांव से भाजपा प्रत्याशी सांसद कमलेश पासवान को अपने विकास कार्यों और मोदी की गारंटी के साथ राम मंदिर से बने माहौल में आश्वस्त हैं कि वह जीत का चौका लगाने में कामयाब होंगे। कमलेश पासवान भाजपा के उन सांसदों में हैं, जिनकी संसद में उपस्थिति 75 प्रतिशत रही है। उन्होंने पिछले कार्यकाल में संसद में लिखित व मौखिक रूप से 150 से अधिक सवाल पूछे थे। उनके मुकाबले इंडिया गठबंधन के उम्मीदवार चुनाव जीतने के लिए रात दिन एक कर रहे हैं। सदल प्रसाद को उम्मीद है कि इस बार उन्हें संसद में पहुंचने का रास्ता मिल जाएगा। हालांकि हर किसी की निगाह बसपा के हाथी की चाल पर लगी हुई है कि जातीय समीकरणों के लिहाज से वह किस करवट बैठेगा।

- जीत का चौका लगाने के लिए भाजपा प्रत्याशी सांसद कमलेश पासवान कर रहे जी तोड़ मेहनत
- लगातार दो बार से बसपा के टिकट पर लड़ रहे सदल प्रसाद इस बार कांग्रेस-सपा गठबंधन से दे रहे चुनौती

75% रही है संसद में कमलेश पासवान की उपस्थिति

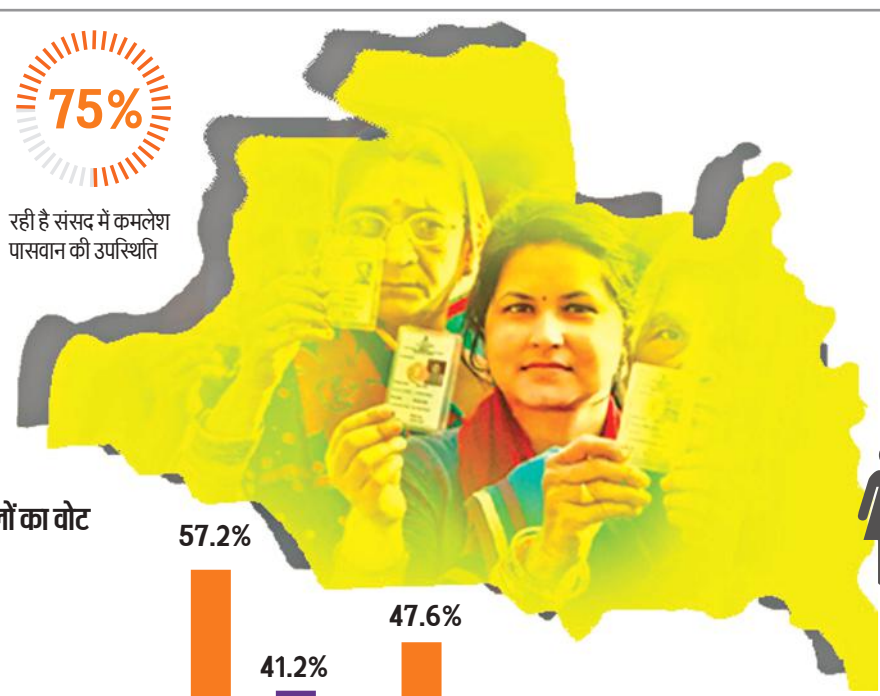

प्रमुख राजनीतिक दलों का वोट शेयर (प्रतिशत)

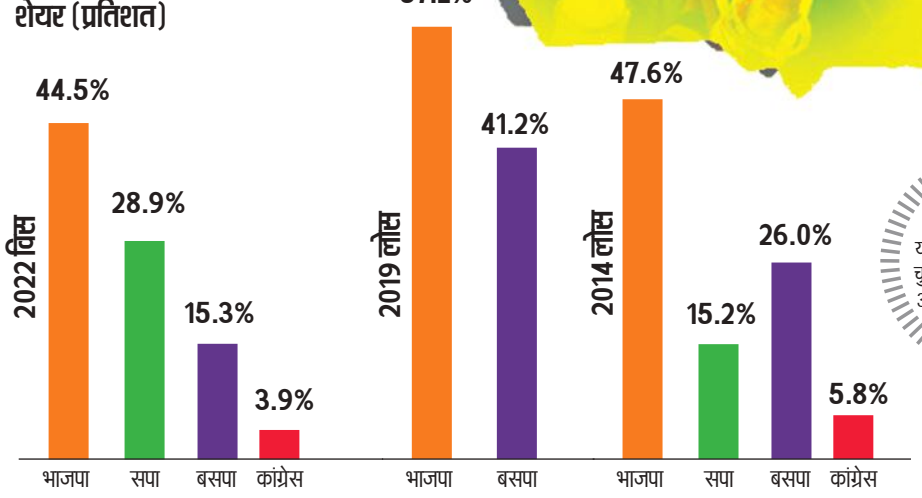

कांग्रेस नेता महावीर प्रसाद यहां से चार बार चुने जा चुके सांसद, 1980, 84 और 89 के बाद 2004 में जीते

किस विस में कितने मतदाता

- बांसगांव लोकसभा क्षेत्र में कुल मतदाताओं की संख्या 21,96,918 है। चौरी चौरा विधानसभा क्षेत्र में कुल मतदाता 3,55,437 हैं। पुरुष मतदाताओं की संख्या 1,91,459 और महिला मतदाताओं की संख्या 1,63,938 है। बांसगांव विधानसभा क्षेत्र में कुल मतदाता 3,79,709 है। इनमें पुरुष 2,07,012 और महिला 1,72,680 हैं। चिल्लूपार विधानसभा क्षेत्र में कुल मतदाता 4,36,617 हैं। इनमें पुरुष 2,34,961 और महिला मतदाता 2,01,650 हैं। रुद्रपुर विधानसभा क्षेत्र में कुल मतदाता 3,16,397 हैं। इनमें पुरुष 1,63,109 और महिलाएं 1,53,274 हैं। बरहज में कुल मतदाता 3,18,481 हैं। इनमें पुरुष मतदाता 1,64,338 और महिला मतदाता 1,54,132 हैं।

सदल प्रसाद का अपना आधार

- कांग्रेस प्रत्याशी सदल प्रसाद का क्षेत्र में अपना मजबूत आधार है। उनकी बसपा के काडर वोट पर मजबूत पकड़ है। वे बसपा के परंपरागत मतदाताओं से लगातार संपर्क कर रहे हैं। सदल प्रसाद 2004 में महावीर प्रसाद से 16 हजार से अधिक वोटों से हारे थे। 2009 में प्रदेश सरकार में मंत्री होने के कारण सदल प्रसाद लोकसभा चुनाव नहीं लड़े थे। हालांकि उनकी मेहनत का ही परिणाम था कि बसपा यहां दूसरे और कांग्रेस के महावीर प्रसाद चौथे नंबर पर चले गए थे।

बसपा का नहीं खुला खाता

- इस सीट पर बसपा का अभी तक खाता नहीं खुला है। पार्टी सदल प्रसाद के दम पर ही इस सीट को जीतने की लगातार कोशिश करती रही पर उसे सफलता नहीं मिली। अब देखना यह है कि पार्टी यहां किस चेहरे पर दांव लगाती है।

पांचों विधानसभा में भाजपा के विधायक

बांसगांव लोकसभा क्षेत्र में गोरखपुर की चौरीचौरा, बांसगांव, चिल्लूपार और देवरिया जिले की रुद्रपुर और बरहज विधानसभा सीटें आती हैं। इस क्षेत्र में मुख्यमंत्री योगी आदित्यनाथ का जबरदस्त प्रभाव है। उनकी कड़ी मेहनत और क्षेत्र के विकास की वजह से ही पार्टी के पास यहां पांचों विधानसभाओं में भाजपा के विधायक हैं।

मोलहू प्रसाद का अनोखा प्रचार

बांसगांव लोकसभा सीट पर चुनाव प्रचार का एक अलग अंदाज 1967 के लोकसभा चुनाव में मोलहू प्रसाद ने दिखाया था। वह साइकिल पर सवार होकर खजड़ी बजाते, लोक गीत गाते हुए क्षेत्र में निकलते और लोगों से मिलते थे। मोलहू प्रसाद सांसद चुन लिए गए थे।

बांसगांव सीट : जीत-हार का इतिहास

- बांसगांव सीट पर 1952 और 1962 के चुनाव में कांग्रेस को जीत मिली थी। इसके बाद यहां से संयुक्त सोशलिस्ट पार्टी ने जीत दर्ज की। 1971 में यह सीट पुन: कांग्रेस के खाते में आई लेकिन 1977 में जनता पार्टी की लहर में कांग्रेस को यह सीट गंवानी पड़ी थी।
- 1980 में चुनाव हुआ तो कांग्रेस के महावीर प्रसाद ने यहां जीत दर्ज की और वे लगातार तीन चुनाव जीतने में कामयाब हुए। इस सीट को कांग्रेस का गढ़ माना जाने लगा था। लेकिन 1991, 1996, 1998 और 1999 के चुनावों में कांग्रेस को यहां करारी हार झेलनी पड़ी।
- 2004 के लोकसभा चुनाव में शाइनिंग इंडिया का नारा फेल होने के बाद कांग्रेस के महावीर प्रसाद पुन: जीते। पर 2009 में यह सीट भाजपा के पास चली गई। कमलेश पासवान यहां से सांसद बने और लगातार जीत रहे हैं।

13495 वोट पड़े थे नोटा में वर्ष 2014 के चुनाव में

14093 नोटा को वोट 2019 के लोकसभा चुनाव में

03 नंबर पर थे 2019 चुनाव में नोटा के मिले वोट

17 प्रदेश की आरक्षित सीटों में यहीं भाजपा प्रत्याशी चौथी बार

राम लहर में खुला भाजपा का खाता

- 1991 की राम लहर में यह सीट भाजपा के खाते में आई। 1996 में जब चुनाव हुआ तो समाजवादी पार्टी ने यहां से भाजपा के वर्तमान सांसद कमलेश पासवान की मां सुभावती पासवान को यहां से मैदान में उतारा और वह जीत गईं। तब सुभावती को सहानुभूति का लाभ मिला था क्योंकि उनके पति पूर्व विधायक ओमप्रकाश की हत्या हो गई थी। हालांकि 1998 और 1999 में यह सीट पुन: भाजपा के कब्जे में आई। सुभावती पासवान यहां से लगातार हारीं तो उन्होंने राजनीतिक विरासत पुत्र कमलेश पासवान को सौंप दी। 2009 के लोकसभा चुनाव से पहले कमलेश ने गोरक्षपीठ का रुख किया और भाजपा में शामिल होकर चुनाव लड़ा और ऐसा जीते कि तीन बार से जीत रहे हैं।

राष्ट्रीय दलों का पंजाब के साथ हमेशा उपेक्षा भरा बर्ताव

लुधियाना। शिरोमणि अकाली दल (शिअद) के अध्यक्ष सुखबीर सिंह बादल ने राष्ट्रीय दलों पर हमला बोलते हुए कहा है कि वे पंजाब को ईस्ट इंडिया कंपनी के प्रांत जैसा मानते हैं और इसे 'हड़पना' चाहते हैं। उन्होंने राज्य में फ्लाईओवर, पुल, सीवरेज सिस्टम और सौंदर्यीकरण परियोजनाओं जैसे प्रमुख बुनियादी ढांचों पर बात करते हुए दावा किया कि ऐसे सभी काम शिअद कार्यकाल के दौरान हुए थे। बादल पंजाब के पूर्व मंत्री जगदीश सिंह गरचा के स्वागत समारोह में बोल रहे थे, जो चार साल के अंतराल के बाद गुरुवार को शिरोमणि अकाली दल (शिअद) में लौट आए। बादल ने कहा कि राष्ट्रीय दल पंजाब को ईस्ट इंडिया कंपनी के प्रांत के रूप में मानते हैं और राज्य के लोगों का दिल जीतने की कोशिश करने के बजाय इसे अपने कब्जे में लेना चाहते हैं। पूर्व उप मुख्यमंत्री ने कहा का शिअद के लिए पंजाब और पंजाबियों के हितों की रक्षा सर्वोपरि है। हम राष्ट्रीय पार्टियों की तरह पंजाब के मूल मुद्दों पर कभी समझौता नहीं कर सकते। कानून-व्यवस्था के मुद्दे को लेकर आप सरकार पर निशाना साधते हुए बादल ने कहा, एक बार शिरोमणि अकाली दल के सत्ता में लौटने पर कोई भी गैंगस्टर या उनके संरक्षक राज्य में नहीं रहेंगे। मादक पदार्थों के खतरे को खत्म करना उनकी पहली प्राथमिकता है। उन्होंने कहा कि कांग्रेस और आप के सात वर्षों के शासन के दौरान, विकास कार्यों में रुकावट का सामना करना पड़ा, नागरिक बुनियादी ढांचा तक बदहाल है। बादल ने यह भी कहा कि आप और कांग्रेस पंजाब में 'छद्म युद्ध' में शामिल हैं। उन्होंने कहा कि ये दोनों पार्टियां केंद्र में गठबंधन में हैं और मुख्यमंत्री भगवंत मान ने हाल ही में दिल्ली में कांग्रेस नेतृत्व के साथ मंच भी साझा किया था। लेकिन दोनों पार्टियां पंजाब में लोगों को गुमराह कर रही हैं।

सुखबीर सिंह बादल

सबका ख्याल नागपुर में लोकसभा चुनाव प्रचार के लिए एक दुकान पर विभिन्न राजनीतिक दलों से संबंधित प्रचार सामग्री को तैयार करने में जुटा कारोबारी।

संजय निरुपम नवरात्र में करेंगे खुलासा

मुंबई। कांग्रेस ने वरिष्ठ नेता संजय निरुपम को अनुशासनहीनता में निष्कासित कर दिया है, हालांकि निरुपम का दावा है कि वह पार्टी से पहले ही इस्तीफा दे चुके थे। अब संजय निरुपम ने साफ कर दिया है कि वह इस बार भी लोकसभा का चुनाव लड़ेंगे और उत्तर पश्चिम मुंबई लोकसभा सीट से ही लड़ेंगे। वह निर्दलीय उम्मीदवार के लिए रूप में नहीं, बल्कि किसी पार्टी के टिकट पर उतरेंगे। इसके लिए सभी को नवरात्र तक इंतजार करना चाहिए। अभी तक के संकेतों में वह भाजपा या उसके किसी सहयोगी दल में जा सकते हैं। संजय निरुपम ने गुरुवार को कहा था कि महाराष्ट्र में मुंबई की उत्तर पश्चिम सीट से खिचड़ी चोर अमोल कीर्तिकर को उम्मीदवार बनाया है। महा विकास अघाड़ी के इस प्रत्याशी को वह कभी स्वीकार नहीं करेंगे।

भाजपा की हैट्रिक रोक पाएगी कांग्रेस!

महेश शर्मा

गाजियाबाद। दिल्ली की करवट में बसे गाजियाबाद लोकसभा क्षेत्र में नामांकन प्रक्रिया पूरी होने के साथ ही चुनाव प्रचार ने जोर पकड़ना शुरू दिया है। यहां से वर्तमान सांसद जनरल (रि) वीके सिंह की जगह भाजपा ने हापुड़ के अतुल गर्ग को मैदान में उतारा है। उनके प्रचार अभियान को धार देने के लिए गाजियाबाद लोकसभा क्षेत्र के प्रभारी कानपुर के एमएलसी मानवेंद्र सिंह प्रवास कर रहे हैं। पीएम नरेंद्र मोदी शनिवार को रोड शो करके यहां मतदाताओं को रिझाएंगे। दूसरी तरफ सपा समर्थित कांग्रेस की डॉली शर्मा मैदान में हैं। हालांकि यहां बसपा का भी प्रत्याशी है, लेकिन शुरुआती तस्वीर में भाजपा और कांग्रेस के बीच सीधी लड़ाई नजर आ रही है।

परिसीमन के बाद बनी गाजियाबाद लोकसभा सीट पर पहला चुनाव 2009 में हुआ था। भाजपा अध्यक्ष रहे रक्षामंत्री राजनाथ सिंह यहां से विजयी हुए थे। हालांकि वह 2014 में लखनऊ से लड़ने चले गए थे। इस पर पार्टी ने यहां से पूर्व सेनाध्यक्ष जनरल (रि) को उतारा। वह चुनाव जीतकर लोकसभा पहुंचे। गाजियाबाद 23 लाख मतदाताओं के कारण देश के बड़े लोकसभा क्षेत्रों में शामिल है। इसमें लोनी, मुरादनगर, साहिबाबाद, गाजियाबाद और धौलाना विधानसभा क्षेत्र आते हैं। यह क्षेत्र अब भाजपा की परंपरागत सीट बन चुका है। पिछले चुनाव में भाजपा प्रत्याशी ने 9,44,503 वोट पाकर करीब पांच लाख मतों से सीट जीती थी। सपा-बसपा के प्रत्याशी सुरेश बंसल को 4.43 लाख मत ही मिले थे। 2014 में भी जनरल वीके सिंह जीते थे, तब कांग्रेस के राज बब्बर को 1.91 लाख ही वोट मिले थे। इस बार भाजपा प्रत्याशी अतुल गर्ग हापुड़ के हैं। हरियाणा के भिवानी के रहने वाले जनरल वीके सिंह (रि) दो बार तो परिसीमन से पहले आगरा निवासी डा.रमेश चंद्र तोमर चार बार सांसद चुने गए। गाजियाबाद को पूर्व सीएम एनडी तिवारी ने नेहरू जयंती पर 14 नवंबर 1976 को जिला घोषित किया था। कांग्रेस प्रत्याशी डॉली शर्मा इसे उपलब्धि बताती हैं। 2019 के चुनाव में वह 1.12 लाख वोट पाकर तीसरे नंबर पर रही थीं।

इस लोकसभा क्षेत्र में सात बार भाजपा, पांच बार कांग्रेस का कब्जा रहा। 1952 में यह हापुड़ लोकसभा क्षेत्र का हिस्सा था। कृष्णचंद शर्मा, प्रकाशवीर शास्त्री, बीपी मौर्य, कुंअर महसूद अली, केसी त्यागी जैसे दिग्गजों ने यहां से लोकसभा का प्रतिनिधित्व किया है। 72 फीसदी हिंदू आबादी के कारण यहां हिंदुत्व की लहर का खासा असर रहता है। गाजियाबाद मे छह लाख ब्राह्मण, तीन-तीन लाख वैश्य और जाटव हैं। ढाई लाख राजपूत व ठाकुर और दो लाख जाट मतदाता हैं। बसपा जाटव व मुसलमान वोटरों पर असर डालती है तो यह लड़ाई त्रिकोणात्मक भी हो सकती है।

- मतदाताओं को रिझाने के लिए पीएम मोदी आज करेंगे रोड शो
- पिछले चुनाव में भाजपा यहां करीब पांच लाख वोटों से जीती थी

गाजियाबाद में मोदी के रोड शो के लिए उत्साह

गाजियाबाद। लोकसभा क्षेत्र प्रभारी एमएलसी मानवेंद्र सिंह ने इस वीआईपी सीट पर विजय का समीकरण बनाने को डेरा डाले हैं। संगठन ने उन्हें बड़ी जिम्मेदारी दी है। शुक्रवार को उन्होंने स्थानीय पदाधिकारियों और कार्यकर्ताओं के साथ बैठक करके प्रधानमंत्री नरेंद्र मोदी के रोड शो की तैयारी पर चर्चा की और रोड शो की सफलता के लिए दायित्व सौंपें। मानवेंद्र का कहना है कि मोदी के रोड शो के लिए मतदाताओं में भारी उत्साह है। पार्टी पिछली बार से बड़ी जीत हासिल करेगी।

वोट की पहचान कर्नाटक सरकार का उपक्रम मैसूर पेंट्स एंड वार्निश लिमिटेड ही यह स्याही बनाता, कंपनी ने उत्तर प्रदेश को मांग के मुताबिक अमिट स्याही की कर दी आपूर्ति

प्रदेश में मतदान के लिए लगेंगी अमिट स्याही की 3 .58 लाख शीशियां

मनोज त्रिपाठी

कानपुर। देश में किसी मतदाता ने चुनाव में वोट दिया है, इसकी एक ही निशानी होती है, अंगुली पर लगी नीली-बैंगनी रंग की अमिट स्याही। लोग स्याही लगी अपनी अंगुली की तस्वीर व्हाट्सएप, फेसबुक, ट्विटर और इंस्टाग्राम पर पोस्ट करते हैं। इस बार लोकसभा चुनाव के लिए उत्तर प्रदेश को अमिट स्याही की सबसे बड़ी खेप की आपूर्ति की गयी है। कर्नाटक सरकार के उपक्रम मैसूर पेंट्स एंड वार्निश लिमिटेड (एमपीवीएल) के पास सबसे बड़ा ऑर्डर उत्तर प्रदेश से ही था। उसने राज्य को स्याही की 3.58 लाख शीशियां भेजी हैं, जबकि सबसे कम लक्षद्वीप को अमिट स्याही की 110 शीशियों की आपूर्ति की गई है।

चुनाव में अमिट स्याही के जरिए यह सुनिश्चित किया जाता है कि कोई भी मतदाता दो बार वोट न करने पाए। धोखाधड़ी और कई बार की वोटिंग से बचने में इस स्याही की महत्वपूर्ण भूमिका है।

चुनाव आयोग मतदान प्रतिशत बढ़ाने के लिए जागरूकता और प्रचार अभियान में अमिट स्याही लगी अंगुली को प्रमुखता से प्रदर्शित करता है। वर्ष 2019 के लोकसभा चुनाव में आयोग ने अमिट स्याही की 26 लाख शीशियां खरीदी थीं, जिस पर 33 करोड़ रुपये खर्च आया था।

इस बार आयोग ने करीब 55 करोड़ रुपये से 26.55 लाख स्याही की शीशियां खरीदी हैं। यह स्याही देश में सिर्फ एक ही कंपनी कर्नाटक सरकार के उपक्रम मैसूर पेंट्स एंड वार्निश लिमिटेड (एमपीवीएल) द्वारा बनाई जाती है। कंपनी ने लोकसभा चुनाव के लिए देश के विभिन्न राज्यों और केंद्र शासित प्रदेशों को अमिट स्याही की शीशियों की आपूर्ति कर दी है। कंपनी वर्ष 1962 से केवल निर्वाचन आयोग के लिए अमिट स्याही का निर्माण कर रहा है। मैसूर पेंट्स एंड वार्निश लिमिटेड की वर्ष 1937 में स्थापना हुई थी। मैसूर के महाराजा कृष्णराजा वडयार ने इसकी शुरुआत की थी। लेकिन कंपनी तरक्की की राह पर तब आगे बढ़ी जब चुनाव आयोग ने केंद्रीय कानून मंत्रालय, राष्ट्रीय भौतिक प्रयोगशाला और राष्ट्रीय अनुसंधान विकास निगम (एनआरडीसी) के सहयोग से चुनावों के लिए इस स्याही की आपूर्ति पर कंपनी के साथ समझौते पर हस्ताक्षर किए।

1962 के चुनाव में इस स्याही को चुनाव में शामिल कराने का श्रेय देश के पहले मुख्य चुनाव आयुक्त सुकुमार सेन को जाता है। तब से लगातार इस स्याही का प्रयोग हो रहा है, और चुनाव आयोग इसके दूसरे विकल्प को नहीं तलाश पाया है।

1962 से किया जा रहा इस्तेमाल चुनाव आयोग दूसरा विकल्प नहीं तलाश पाया

26.55 लाख स्याही की शीशियां आयोग ने इस बार लोकसभा चुनाव के लिए खरीदी हैं

- 26 लाख अमिट स्याही की शीशियां 2019 के लोकसभा चुनाव में आयोग ने खरीदी थीं
- 33 करोड़ रुपये अमिट स्याही पर 2019 में खर्च आया था
- 55 करोड़ रुपये 2024 के चुनाव में अमिट स्याही पर आया खर्च

सिल्वर नाइट्रेट केमिकल का होता इस्तेमाल

- अमिट स्याही को बनाने में सिल्वर नाइट्रेट केमिकल का इस्तेमाल किया जाता है। इसके कारण एक बार त्वचा के किसी भी हिस्से पर स्याही लगने के बाद उसे कम से कम 72 घंटे तक त्वचा से हटाया नहीं जा सकता। सिल्वर नाइट्रेट पानी के संपर्क में आने पर काला हो जाता है। सिल्वर नाइट्रेट हमारे शरीर में मौजूद नमक के साथ मिलकर सिल्वर क्लोराइड बनाता है। सिल्वर क्लोराइड पानी में नहीं घुलता और त्वचा से जुड़ा रहता है। इसे साबुन से नहीं धोया जा सकता। एक बार लगाने के बाद यह तब खत्म होता है जब त्वचा की कोशिकाएं पुरानी हो जाती हैं और निकलने लगती हैं।

अमेठी-रायबरेली में अपनों में फंसी कांग्रेस

नेतृत्व की चुप्पी से कार्यकर्ताओं में बेचैनी, राहुल-प्रियंका और राबर्ट वाड्रा में आखिर कौन

दिव्यभान श्रीवास्तव, लखनऊ

अमृत विचार : अमेठी-रायबरेली के राजनीतिक हलके में रोज नित नए खुलासे किए जा रहे हैं। दोनों जिले के लोकसभा प्रत्याशी को लेकर स्थानीय कांग्रेस नेताओं के होठों पर मुस्कान है तो वहीं शब्दों में तलवारें। उनको मालूम है कि अगर जुबान फिसल गई तो विरोधियों की तलवारें चलने लगेगी, जो वोट बैंक की फसल काट देगी। दोनों जिलों में पार्टी के वरिष्ठ नेता खामोश बैठे हैं, वो बस मांग रहे हैं जनता से अपने हिस्से के वोट गांधी परिवार के समर्थन में।

राबर्ट वाड्रा के बयान के बाद अमेठी में उनके नाम की भी चर्चा होने लगी कि दामादजी ही कांग्रेस की नैया पार लगाएंगे। वहीं सोनिया गांधी के राज्यसभा जाने के बाद से रायबरेली में चुप्पी छाई थी। ऐसी चुप्पी जैसे मन करता हो किसी ने कांग्रेसियों पर पत्थर गिरा दिया हो। पर राबर्ट के एक चैनल को दिए इंटरव्यू के बाद हर कोई बोलने लगा है दामाद अगर अमेठी और रायबरेली से प्रियंका या राहुल गांधी में से एक कोई चुनाव मैदान में आए तो दोनों जगह गांव-गांव बाहें फैलाकर कांग्रेसी उनको जिताएंगे।

रॉबर्ट वाड्रा ने अमेठी को लेकर एक इंटरव्यू में कहा है कि मेरे लिए यह मांग आ रही है कि मैं अमेठी को या देश के किसी भी कोने को प्रतिनिधित्व करूं। वाड्रा बोले अगर मैं सांसद बनने का फैसला करता हूं तो अमेठी के लोग मुझसे अपने निर्वाचन क्षेत्र का प्रतिनिधित्व करने की उम्मीद करते हैं।

वर्षों तक गांधी परिवार ने रायबरेली, अमेठी और सुल्तानपुर में कड़ी मेहनत की है। प्रियंका गांधी का भी अमेठी-रायबरेली की जनता से खासा लगाव है।

अजब रणक्षेत्र

दोनों जिलों में पार्टी के वरिष्ठ नेता खामोश बैठे- बस मांग रहे जनता से कांग्रेस और गांधी परिवार के समर्थन में वोट

हर बूथ पर वोट बढ़ाने की रणनीति का हिस्सा

कांग्रेस प्रवक्ता अंशू अवस्थी का कहना है कि रायबरेली-अमेठी दोनों सीट पार्टी जीतेगी। इसके लिए 2019 में स्मृति ईरानी से मिली हार के बाद से ही हर बूथ पर वोट बढ़ाने की रणनीति पर काम चल रहा है, जो 2024 के चुनाव में दिखेगा। प्रदेश में हमारा वोट शेयर यहां सबसे ज्यादा होगा।

1967 में इंदिरा गांधी तो 2004 में आईं सोनिया गांधी

1967 में इंदिरा गांधी ने रायबरेली सीट से चुनावी राजनीति में कदम रखा था। उस समय इंदिरा गांधी ने निर्दलीय प्रत्याशी बीसी सेठ को 91,703 वोट से हराया था। वहीं 2004 में सोनिया गांधी ने अमेठी सीट राहुल गांधी के लिए छोड़कर रायबरेली आई। सोनिया गांधी ने सपा के अशोक कुमार सिंह को हराकर 2,49,765 वोटों से भारी अंतर से चुनाव जीता था।

स्मृति ईरानी से अमेठी के लोग परेशान : वाड्रा

अमेठी के लोग वास्तव में वर्तमान सांसद स्मृति ईरानी से परेशान हैं। लोगों को लगता है कि उन्होंने उन्हें चुनकर गलती की है। अमेठी के लोग चाहते हैं कि अब यहां से गांधी परिवार का कोई सदस्य चुनाव लड़े। वे मेरी तरफ उम्मीद भरी नजरों से देख रहे हैं। प्रियंका की क्या सोच है या बाकी लोगों की क्या सोच है उस बारे में अमेठी के लोग इंतजार करें।

रायबरेली सीट

वर्ष	पार्टी	प्रत्याशी	कुल वोट	वोट दर	जीता कौन
2019	कांग्रेस	सोनिया गांधी	534918	56%	167178 वोटों से सोनिया गांधी
	भाजपा	दिनेश प्रताप सिंह	367740	38%	
2014	कांग्रेस	सोनिया गांधी	526434	64%	352713 वोटों से सोनिया गांधी
	भाजपा	अजय अग्रवाल	173721	21%	
2009	कांग्रेस	सोनिया गांधी	481490	72%	372165 वोटों से सोनिया गांधी
	बसपा	आरएस कुशवाहा	109325	16%	

अमेठी सीट

वर्ष	पार्टी	प्रत्याशी	कुल वोट	वोट दर	जीता कौन
2019	भाजपा	स्मृति ईरानी	468514	50%	55120 वोटों से स्मृति ईरानी
	कांग्रेस	राहुल गांधी	413394	44%	
2014	कांग्रेस	राहुल गांधी	408651	47%	107903 वोटों से राहुल गांधी
	भाजपा	स्मृति ईरानी	300748	34%	
2009	कांग्रेस	राहुल गांधी	464195	72%	370198 वोटों से राहुल गांधी
	बसपा	आशीष शुक्ला	93997	15%	

मतदाता जागरुकता अभियान में जुटे विद्यार्थी

बाराबंकी में मतदाताओं को जागरुक करती शिक्षिका। अमृत विचार

लखनऊ अमृत विचार: उत्तर प्रदेश में मतदाताओं को मतदान के प्रति जागरूक करने के लिए शिक्षा विभाग ने मुहिम शुरू कर दी है। इसके लिए छात्र- छात्राएं न केवल निष्पक्ष शत प्रतिशत मतदान करने के लिए लोगों को जागरूक कर रहे हैं। बल्कि रंगोली, स्लोगन व दीवार लेखन के जरिए लोगों को प्रेरित करने केलिए जुट गए हैं। इसके लिए बेसिक शिक्षा विभाग ने पूरे प्रदेश में मतदाता हस्ताक्षर अभियान का शुभारम्भ किया है। शिक्षा अधिकारियों एवं शिक्षकों से अपील करते हुए कहा गया है कि अपने-अपने कार्यक्षेत्र में मतदाताओं के बीच अभियान चलाकर निष्पक्ष एवं शत-प्रतिशत मतदान हेतु प्रेरित करें।

मतदाताओं को लुभा रहा रामनगरी का विकास

चुनाव की अंतर्धारा में गूंज रही अयोध्या

अयोध्या पहुंच रहे प्रदेश के हजारों मतदाता

पड़ोस के गोंडा, बस्ती, अंबेडकरनगर से बाराबंकी तक के हजारों श्रद्धालु मतदाता दर्शन-पूजन के लिए रोज अयोध्या पहुंच रहे हैं। साफ कहते हैं कि अयोध्या का विकास अदभुत है। इसका प्रभाव पड़ोस के जिलों के साथ-साथ पूरे प्रदेश पर पड़ रहा है। बस्ती के परशुरामपुर के दिलीप कुमार पांडेय कहते हैं कि अयोध्या के साथ राजा दशरथ के पुत्रेष्टि यज्ञ स्थल से चलने वाली परिक्रमा से क्षेत्रका विकास होगा। यह चुनाव में प्रभाव डाल रहा है। गोंडा के परसपुर से आए रज्जन तिवारी कहते हैं अयोध्या का प्रभाव बाबा तुलसी की जन्म स्थली पसका और राजा पुरवा तक दिख रहा है। अयोध्या से विकास का मुद्दा यहां भी है।

राजेंद्र कुमार पांडेय, अयोध्या

अमृत विचार : जिले के साथ प्रदेश के अन्य जिलों के चुनाव की अंतर्धारा में अयोध्या गूंज रही है। इन जिलों के मतदाताओं को रामनगरी का विकास लुभा रहा है। कई हजार करोड़ की परियोजनाएं, लाखों श्रद्धालुओं की आमद से बदली तस्वीर उन्हें रास आ रही है। अयोध्या से उनको बड़ी उम्मीद है। ऐसे विकास की अपेक्षा करते हैं। अयोध्या का विजन पड़ोस में मुद्दों का वजन बढ़ा रहा है।

अयोध्या में 32 हजार करोड़ की परियोजनाएं है। कुछ पूरी हो गई तो कुछ पूरी होने वाली है। एयरपोर्ट से आधुनिक रेलवे स्टेशन, चौड़ी सड़कें, हाईवे से जुड़ाव ऐसे काम है साफ दिखते हैं। पड़ोसी जिले के लोगों को लुभाते हैं। चुनाव का दौर है। तुलना स्वाभाविक है। गोंडा तरबगंज के शेष नरायन पांडेय दर्शन पूजन के लिए अयोध्या आए। कहते हैं अयोध्या बहुत बदल गई। इतनी भीड़ पहले कभी नहीं देखी थी। हमारे जिले में भी ऐसा होता तो कितना अच्छा रहता। बात छेड़ते हैं 84 कोसी परिक्रमा की।

अयोध्या में 84 कोसी परिक्रमा पथ का निर्माण शुरू हो रहा है। लगभग 232 किमी. लंबा यह मार्ग अयोध्या सहित पड़ोस के पांच जिलों बस्ती, अंबेडकरनगर, बाराबंकी और गोंडा से होकर निकलता है। फोरलेन पथ बनेगा, श्रद्धालुओं की आवाजाही होगी। गोंडा में लगभग 60 से 70 किमी. की दूरी है। बस्ती में 30 से 40 किमी.। बाराबंकी और अंबेडकरनगर में भी कुछ दूरी है। पथ और पथ के इर्द-गिर्द बड़े धर्मस्थल, ऋषियों की तपस्थलियां है। 84 कोसी परिक्रमा पथ निर्माण से विकास की उम्मीद है। इसके बनने से रोजगार के अवसर बढ़ेंगे। उनके क्षेत्र का भी विकास होगा। अयोध्या का यह विजन चुनाव में मुद्दों का वजन बढ़ा रहा है। इन जिलों के प्रत्याशी भी प्रत्यक्ष-अप्रत्यक्ष अयोध्या से होने वाले विकास को भुना रहे हैं।

मुद्दे की बात

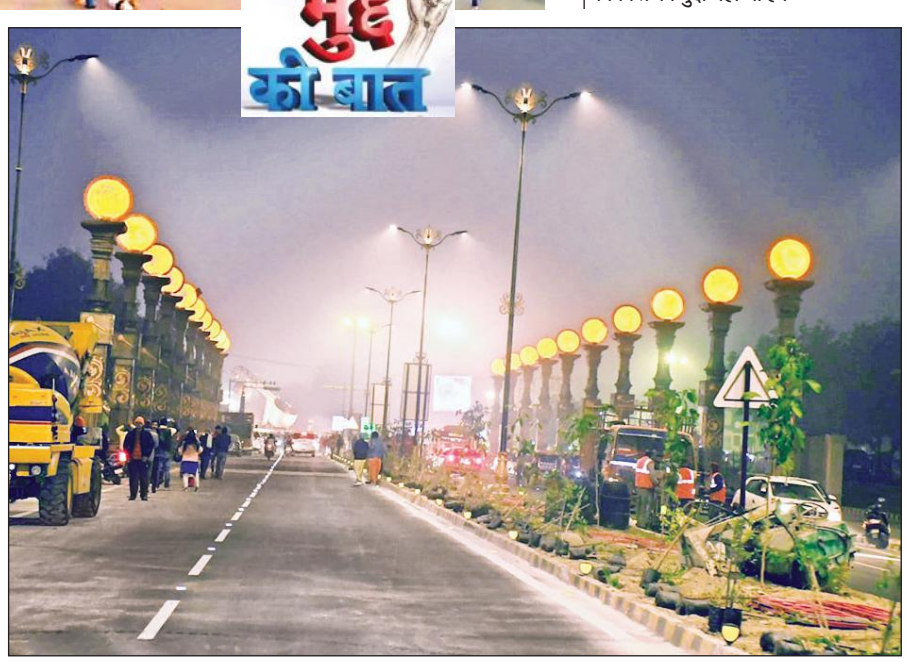

विकास का नया द्वार खोलेगा एडीए का विस्तार

चुनाव की अंतर्धारा में अयोध्या विकास प्राधिकरण का विस्तार भी है। गोंडा और बस्ती के लिए अयोध्या वरदान बन रही है। अयोध्या विकास प्राधिकरण का क्षेत्र बढ़ा। अयोध्या जिले के 154 गांवों के साथ गोंडा के 63 और बस्ती के 126 गांव शामिल कर दिए गए। यह विस्तार गोंडा के नवाबगंज तक पहुंच गया। यह सरयू पार के गांव है। ज्यादातर कछारी थे। जमीनों के दाम बढ़े। बड़े होटल और धर्मशालाओं के साथ दुकान और प्रतिष्ठान बन रहे हैं। रिवर फ्रंट जैसी स्थिति बन रही है। नई अयोध्या उधर बढ़ रही है। रौनक बढ़ गई। गोंडा, बस्ती में यह विकास का द्वार खोल रहा है।

योजनाओं के आगे फीकी वादों की गठरी

मोदी की मुफ्त अनाज समेत 10 सरकारी योजनाएं बन रहीं गेमचेंजर

बढ़ते पेट्रोलियम पदार्थ के दाम और महंगाई के मुद्दे क्यों हैं बेअसर

धीरेंद्र सिंह, लखनऊ

अमृत विचार: सखी सईंया तो खूब ही कमात है, महंगाई डायन खाये जात है.. जब 13 अगस्त 2010 को रिलीज़ हुई पीपली लाइव फिल्म तो इस गीत ने कमाल का असर दिखाया। भाजपा ने कांग्रेस सरकार पर इस कदर हमले किए कि देखते ही देखते चार साल के भीतर कांग्रेस सरकार और महंगाई एक-दूसरे के पूरक बन गए। नतीजा रहा कि भाजपा ने कांग्रेस से सत्ता ही नहीं छीनी, कांग्रेस मुक्त अभियान को भी असरदार बनाया। लेकिन अब पेट्रोलियम पदार्थों से लेकर आम जरूरत के हर सामान का दाम दिन दूना रात चौगुना रफ्तार से बढ़ने के बावजूद महंगाई का मुद्दा असरदार नहीं दिख रहा है।

महंगाई और रोजगार जैसे मुद्दों पर जनता में लामबंदी बहुत कम देखी जाती है, लोग सड़कों पर

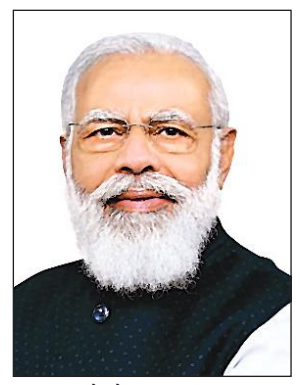

नहीं उतरते तो मान लीजिए कि यह सरकारों का सौभाग्य है। लेकिन असल में यही देश का दुर्भाग्य भी है। नेता एक-दूसरे को कोसते रह जाते हैं। कोई कहता है पुराने दिन ही भले थे, कोई अच्छे दिन की ढांढस बंधाता रह जाता है। लेकिन समस्या जस की तस मुंह बाये खड़ी है। ऐसे में मोदी सरकार की गांव से लेकर शहर तक मुफ्त अनाज समेत 10 सरकारी योजनाएं वोट की गांरटी बन गई हैं।

इंडिया गठबंधन का महंगाई घटाने व रोजगार पर फोकस

लोकसभा चुनाव के लिए शुक्रवार को कांग्रेस के जारी हुए 48 पेज के न्याय घोषणा पत्र में पांच न्याय और 25 गांरटी के जरिए महंगाई पर करारा हमला करते हुए रोजगार पर फोकस ज्यादा है। रसोई गैस समेत कई प्रमुख जरुरतों के दाम अपनी पिछली सरकार के स्तर पर लाने का वादा भी है। युवा, महिला, मजदूर और किसान के लिए खास वादे हैं। इन सभी वर्गों के लिए अलग-अलग तरह की योजनाओं का वादा किया गया है। लेकिन मोदी की गारंटी के आगे घोषणा पत्र कितना असर दिखाएगा, यह परिणाम तय करेंगे।

मतदाताओं को लुभाती मोदी की यह 10 योजनाएं

- **प्रधानमंत्री गरीब कल्याण अन्न योजना :** मोदी सरकार ने इस योजना की शुरुआत कोविड 19 के दौर में मार्च 2020 में की थी। इसके माध्यम से देश के 80 करोड़ नागरिकों को हर महीने मुफ्त राशन दिया जा रहा है। विधानसभा चुनाव में इसका खूब असर दिखा था, इस चुनाव में भी बड़ा गेमचेंजर माना जा रहा है। योजना को दिसंबर 2028 तक बढ़ा दिया गया है।
- **महिला सम्मान बचत पत्र :** पिछले साल आम बजट 2023-24 में सरकार ने महिला सम्मान सेविंग सर्टिफिकेट 2023 योजना की घोषणा की थी। सरकार जनवरी से मार्च 2024 के लिए 7 .5 फीसदी की दर से ब्याज दे रही है। इसकी मैच्योरिटी 2 साल है, कोई महिला अपनी ओर से या किसी नाबालिग बच्ची की ओर से बतौर अभिभावक खाता खुलवा सकती है।
- **पीएम विश्वकर्मा योजना :** इस योजना को प्रदेश के मुख्यमंत्री योगी आदित्यनाथ ने सबसे पहले लागू किया, बाद में केंद्र सरकार ने अपनाया। हाल यह है कि चुनाव में खासा असर दिखा रही है। नरेन्द्र मोदी द्वारा लॉन्च की गई पीएम विश्वकर्मा योजना के तहत कारीगरों को दिए जाने वाले लोन पर सरकार 8 फीसदी तक सब्सिडी दे रही है। यानी इस योजना के तहत कारगर 3 लाख रुपये तक का लोन ले सकते हैं, वह भी सिर्फ 5 फीसदी के रियायती ब्याज पर।
- **पीएम स्वनिधि योजना :** प्रधानमंत्री स्ट्रीट वेंडर आत्मनिर्भर निधि (पीएम स्वनिधि) योजना शहरी स्ट्रीट वेंडरों के लिए एक माइक्रो लोन स्कीम है, जिसकी शुरुआत 1 जून 2020 को हुई थी। इसका उद्देश्य 50,000 रुपये तक बिना किसी गारंटी के लोन की सुविधा प्रदान करना है।
- **पीएम किसान सम्मान निधि :** पीएम किसान सम्मान निधि का एलान प्रधानमंत्री मोदी के दूसरे कार्यकाल के पहले किया गया था। इस योजना के तहत देश के छोटे, लघु और सीमांत किसानों को खेती करने में आर्थिक मदद देने के लिए केंद्र सरकार एक साल में 6000 रुपये की सहायता देती है।
- **आयुष्मान भारत योजना :** आयुष्मान कार्ड धारकों को 5 लाख रुपए तक के मुफ्त इलाज की सुविधा मिलती है। दवा की लागत, चिकित्सा आदि का खर्च सरकार वहन करती है।
- **प्रधानमंत्री जीवन ज्योति बीमा योजना :** यह स्कीम बीमाधारक की डेथ होने की स्थिति में उसके परिवार को दो लाख तक की आर्थिक मदद दिलाती है। इसमें सिर्फ 436 रुपए सालाना का प्रीमियम भरकर इस स्कीम का लाभ ले सकते हैं।
- **प्रधानमंत्री सुरक्षा बीमा योजना :** भारत की बड़ी आबादी को सुरक्षित करने के उद्देश्यत से प्रधानमंत्री सुरक्षा बीमा योजना को साल 2015 में शुरू किया गया था। पहले इसका सालाना प्रीमियम 12 रुपये था, जिसे 1 जून 2022 से बढ़ाकर 20 रुपये कर दिया गया। इस योजना में आपको 2 लाख का दुर्घटना बीमा कवर मिलता है।
- **अटल पेंशन योजना :** यह कमजोर आय वर्ग के लिए गारंटीड पेंशन स्कीम है, जिसमें 18 साल से लेकर 40 साल तक की उम्र का कोई भी पात्र निवेशक भाग ले सकता है। इस स्कीम के जरिए 60 की उम्र के बाद हर महीने अधिकतम 5000 रुपये तक की गारंटीड पेंशन का इंतजाम है।
- **उज्ज्वला योजना :** मोदी ने देश की महिलाओं की जिंदगी में बदलाव के उद्देश्य से मई 2016 में उज्ज्वला योजना की शुरुआत की थी। इस योजना के तहत बीपीएल कार्ड धारकों को मुफ्त गैस कनेक्शन दिया जाता है और सब्सिडी पर एक साल में 12 गैस सिलिंडर मिलते हैं। सब्सिडी सीधे पात्र लाभार्थियों के बैंक खातों में जमा होती है।

कहीं नहीं दिख रहा चुनाव का जोर

हरदोई

अमृत विचार: एक समय था जब चुनाव की घोषणा होते ही सड़कों पर शोर शराबा, रैलियां शुरू हो जाती थीं, बड़े-बड़े वाहनों पर गाते बजाते लोग प्रत्याशी के लिए वोट मांगने लगते थे, लेकिन अब समय बिल्कुल बदल गया है। 13 मई को होने वाले चुनाव को लेकर किसी भी प्रत्याशी या उनके समर्थकों में कोई उत्साह नहीं दिखाई दे रहा है। केवल जिला प्रशासन स्वीप रैलियां व बैठकें कर रहा है।

प्रशासन की तैयारियां पूरे जोरों पर हैं, लेकिन प्रत्याशी व जनता बिल्कुल शांत है। गांव से लेकर शहर तक किसी भी प्रत्याशी की हार-जीत को लेकर कोई चर्चा अब तक नहीं हो रही है। चुनाव आयोग की सख्ती के चलते अब चुनावों से पहले होने वाला शोर शराबा, पोस्टर बाजी, बिल्ला स्टीकर

▸▸ शांत बैठे हैं प्रत्याशी व राजनीतिक दल, गायब हो गए माइक व भोंपू

कहीं नहीं दिखाई पड़ रहे हैं। पहले चुनाव शुरू होते रिक्शों पर बाइक बांध कर सुबह से रात तक चुनावी प्रचार होता रहता था। गलियों से लेकर मुख्य चौराहे तक बड़े-बड़े पोस्टर, होर्डिंग्स से पट जाते थे। गांव में बच्चे तक चुनावी बिल्ला, झंडा लिए दिखाई पड़ते थे। शहर से लेकर गांव तक चुनाव की धूम मची रहती थी, लेकिन अब चुनाव आयोग की सख्ती के चलते अधिसूचना जारी होते ही प्रचार सामग्री हटाई जाने लगती है। चुनाव को लेकर सिर्फ प्रशासन की तैयारियां दिखाई पड़ रही हैं। मतदान बढ़ाने को लेकर गांव से शहर तक हर वर्ग की रैलियां निकाली जा रही हैं। जिले का चुनाव इतना शांत है कि जनता में किसी प्रत्याशी के लिए कोई उत्साह नहीं है। वर्षों से जिन दो चेहरों को वह सांसद के रूप में देख रहे हैं, वहीं चेहरे फिर मैदान में हैं। चुनाव जीतने के बाद दोनों चेहरे जनता से रूबरू नहीं होते हैं।

शैली प्रचार की राजधानी लखनऊ में चुनावी अंकगणित मजबूत करने की कवायद में जुटी भाजपा

बूथ मजबूत कर भाजपा प्रचार अभियान में बाजी मारने को तैयार

नीरज मिश्र, लखनऊ

अमृत विचार: एक ओर मोदी की चुनावी पाठशाला और नमो ऐप के जरिए जन-जन से सीधे संवाद तो दूसरी ओर पन्ना प्रमुख बना बूथ मजबूत कर आगे बढ़ता भाजपा का चुनावी कार्यक्रम अब धीरे-धीरे रफ्तार लेने लगा है।

जहां विपक्षी दल अभी उम्मीदवार तय करने में फंसे नजर आ रहे हैं वहीं भारतीय जनता पार्टी की महानगर इकाई एलईडी वाहनों की परमीशन ले अपने चुनावी अभियान में अन्य दलों से ''लीड'' लेती दिख रही है। कोई भी ऐसा अवसर भाजपाई हाथ से जाने नहीं देना चाहते हैं जहां उनकी चुनावी ''अंकगणित'' मजबूत न हो रही हो। चाहे वह भाजपा के पक्ष में माहौल बना रहे होली मिलन समारोह के कवि सम्मेलन हों या फिर आने वाले दिनों में होने वाले महानगर के स्थापना दिवस समारोह।

कम भीड़भाड़ वाले स्थलों पर वीडियो वैन बताएंगी उपलब्धियां

कम भीड़भाड़ और ज्यादा से ज्यादा लोगों के गुजरने वाले स्थानों पर ये वीडियो वैन सरकार की उपलब्धियां बताती नजर आएंगी। इनमें एलईडी लगी होगी जो मतदाताओं को अपनी ओर आकर्षित करेगी।

अगर 400 पार गए तो सीमा पार भी जाएंगे

शहर के अलग-अलग इलाकों में होते होली मिलन समारोह और कवि सम्मेलन के जरिए व्यापारियों के बीच सीधे प्रवेश कर मंचों से भाजपा के पक्ष में माहौल बनाते नजर आ रहे हैं। सरकार के मंत्री हों या फिर विधायक अथवा कोई अन्य जनप्रतिनिधि, ज्यादातर सभी मंच पर भाजपा का प्रतिनिधित्व नजर आ रहा है। लखनऊ महानगर के अध्यक्ष आनंद द्विवेदी बताते हैं कि हम प्रचार अभियान शुरू कर चुके हैं। आगामी दिनों महानगर अपना स्थापना दिवस मनाने जा रही है। इसके जरिए भी बूथ कार्यकर्ताओं तक पहुंच उन्हें चुनावी रणनीति से अवगत कराया जाएगा। बुधवार की शाम पांडेयगंज व्यापार मंडल के कवि सम्मेलन में कई बड़े कवि भाजपा के पक्ष में माहौल बनाते दिखे। वीर रस के वरिष्ठ कवि वेदव्रत वाजपेयी ने सुनाया 'भारत मां तेरे बेटों का हर संकट टल जाएगा, चक्र सुदर्शन पहली गाली देने पर चल जाएगा, हमने जो भी कस्में खाईं सब पूरी कर डाली है, इस मिट्टी को कंचन करने की सौगंध उठा ली है, खंडित भारतमाता की पूरी तस्वीर बनाएंगे, अगर 400 पार गए तो सीमा पार भी जाएंगे।

▸▸ नमो ऐप के जरिये जन-जन से संवाद की मुहिम

मतदाताओं को जगाने में जुटे एलईडी वाहन

- भले ही राजधानी लखनऊ में चुनाव 20 मई को हों लेकिन भाजपाई प्रचार अभियान शुरू कर चुके हैं। एलईडी वाहन बाकायदा मतदाताओं को जगाने में लग चुके हैं। सहायक संभागीय परिवहन अधिकारी (प्रशासन) अखिलेश द्विवेदी के मुताबिक प्रचार के लिए एलईडी वाहनों (वीडियो वैन) की परमीशन दे दी गई है। आठ अप्रैल से सभी एलईडी वाहन प्रचार अभियान में जुट जाएंगे।

अमृत विचार
www.amritvichar.com

पर्जन्यनाथा : पशवो राजानो मन्त्रिबान्धवा : ।
पतयो बान्धवा : स्त्रीणां ब्राह्मणा वेदबान्धवा : ॥

पशुओं के रक्षक बादल होते है ,राजा के रक्षक उसके मंत्री ,पत्नियों के रक्षक उनके पति तथा वेदों के रक्षक ब्राह्मण (ज्ञानी पुरुष) होते हैं।

संपादकीय

मदरसा शिक्षा

उच्चतम न्यायालय ने इलाहाबाद उच्च न्यायालय के उस आदेश पर शुक्रवार को अंतरिम रोक लगा दी जिसमें उत्तर प्रदेश मदरसा शिक्षा बोर्ड अधिनियम 2004 को 'असंवैधानिक' और धर्मनिरपेक्षता के सिद्धांत का उल्लंघन करने वाला करार दिया गया था। शीर्ष अदालत के इस फैसले को मदरसा बोर्ड के लिए एक बड़े फैसले के रूप में देखा जा सकता है। उच्च न्यायालय के फैसले के बाद काफी विवाद हुआ था और इस मामले में उच्चतम न्यायालय का रुख किया गया। मुख्य न्यायाधीश डी वाई चंद्रचूड़ की अध्यक्षता वाली तीन न्यायाधीशों की पीठ ने उच्च न्यायालय के आदेश के खिलाफ याचिकाओं पर केंद्र, उत्तर प्रदेश सरकार और अन्य को नोटिस जारी किया। यूपी मदरसा बोर्ड की तरफ से अधिवक्ता अभिषेक मनु सिंघवी ने कहा कि आज कई गुरुकुल भी प्रसिद्ध हैं, वे अच्छा काम कर रहे हैं तो क्या हमें उन्हें बंद कर देना चाहिए। सुनवाई के दौरान शीर्ष अदालत ने कहा कि यह निर्देश प्रथम दृष्टया उचित नहीं था। उच्च न्यायालय ने 2004 अधिनियम के प्रावधानों की गलत व्याख्या की है, क्योंकि यह धार्मिक शिक्षा प्रदान नहीं करता है और कानून का उद्देश्य और चरित्र नियामक प्रकृति का है। हाईकोर्ट के फैसले के चलते मदरसों में पढ़ रहे लाखों बच्चों के भविष्य पर सवालिया निशान लग गया था। उत्तर प्रदेश सरकार की ओर से कहा गया कि उच्च न्यायालय के आदेश के बाद मदरसों की मान्यता स्वतः समाप्त हो गई है।

गौरतलब है कि शिक्षा की पश्चिमी शैली के वैकल्पिक मार्ग के रूप में धार्मिक मदरसों ने इस्लामी समाज की शिक्षा आवश्यकताओं को पूरा करने के लिए इस्लाम के इतिहास में महत्वपूर्ण भूमिका निभाई है। बचाव पक्ष की ओर से सुप्रीम कोर्ट में कहा गया कि मदरसे की यह व्यवस्था 120 साल से चली आ रही है, ऐसे में इसे समाप्त नहीं किया जा सकता। यह निर्णय छात्रों के अधिकारों पर आघात करेगा,क्योंकि विशेष शिक्षा का चयन करना हमेशा छात्रों और उनके माता-पिता की पसंद रही है। अटॉर्नी जनरल आर वेंकटरमणी ने कहा कि धर्म का उलझाव अपने आप में संदिग्ध मुद्दा है, जिस पर विचार-विमर्श की जरूरत है। सुप्रीम कोर्ट ने उचित ही कहा कि यदि इस निर्णय का उद्देश्य मदरसों में पढ़ने वाले बच्चों को अच्छी शिक्षा उपलब्ध करवाना था तो कानून को असंवैधानिक न घोषित करके कुछ दिशानिर्देश भी जारी किए जा सकते थे। कहा जा सकता है कि सुप्रीम कोर्ट के इस फैसले से उत्तर प्रदेश के 25 हजार मदरसों के 17 लाख छात्रों को बड़ी राहत मिली है।

कुछ सैद्धांतिक समस्याएं भी हैं एक साथ चुनाव कराने में

चंद्रभूषण
वरिष्ठ पत्रकार

भविष्य में अगर कोई केंद्रीय या राज्य सरकार गिर गई और लोकसभा या संबंधित विधानसभा भंग करनी पड़ गई तब सारे चुनाव एक साथ ही कराने के इस प्रावधान का क्या होगा,इस बारे में उच्च स्तरीय समिति की राय स्पष्ट है।

आम चुनाव-2024 की अधिसूचना जारी होने से ठीक दो दिन पहले 'एक देश एक चुनाव' के मुद्दे पर गठित उच्च स्तरीय समिति ने अपनी रिपोर्ट राष्ट्रपति को सौंप दी। समिति की अनुशंसाओं में देश की सभी विधानसभाओं के चुनाव लोकसभा चुनाव (संभवतः 2029 में होने वाले अगले आम चुनाव) के साथ ही कराने की बात सर्वोपरि है। स्थानीय निकायों,ग्राम पंचायतों और नगर पालिकाओं के चुनाव पहली बार इस साझा चुनाव के 100 दिन के अंदर करा लेने और बाद में तीनों स्तरों के चुनाव एक साथ ही कराते रहने की अनुशंसा भी इसमें की गई है।

जाहिर है इसके लिए कुछ विधानसभाओं का कार्यकाल घटाना होगा और कुछ का बढ़ाना होगा जिसके लिए बड़े पापड़ बेलने होंगे। उच्च स्तरीय समिति ने इसके लिए संविधान बदलने का सुझाव दिया है। उसकी सभी अनुशंसाओं को अमल में उतारने के लिए संविधान में कम से कम पांच संशोधन करने होंगे और इतने बड़े पैमाने की चुनावी कसरत से जुड़ी तकनीकी जरूरतें पूरी करने के लिए आठ हजार करोड़ रुपये भी खर्च करने होंगे,लेकिन समिति का कहना है कि देश की राजनीतिक स्थिरता के लिए सरकारों में दूरदृष्टि पैदा करने के लिए और लगातार कहीं न कहीं होते रहने वाले चुनावों के भारी खर्चे से देश को बचाने के लिए यह सब जरूरी है।

भविष्य में अगर कोई केंद्रीय या राज्य सरकार गिर गई और लोकसभा या संबंधित विधानसभा भंग करनी पड़ गई तब सारे चुनाव एक साथ ही कराने के इस प्रावधान का क्या होगा,इस बारे में उच्च स्तरीय समिति की राय स्पष्ट है। उसका कहना है कि अगले चुनाव में जाना पड़ ही गया तो जाएंगे, लेकिन वह सदन अपने पूरे कार्यकाल के लिए नहीं,बचे हुए कार्यकाल के लिए ही चुना जाएगा। यानी चौथे साल में लोकसभा भंग हो गई तो चुनाव की कसरत सिर्फ लोकसभा के लिए ही संपन्न की जाएगी,लेकिन नए सिरे से चुनी गई लोकसभा एक साल ही काम करके भंग हो जाएगी और उसे 'एक देश, एक चुनाव' के तहत जल्द ही दोबारा चुनकर आना होगा। सरकार की कोशिश इस उच्च स्तरीय समिति को पार्टी एजेंडा से ऊपर उठाकर प्रस्तुत

करने की रही है। इसीलिए पूर्व राष्ट्रपति रामनाथ कोविंद के नेतृत्व में कुल आठ सदस्यों की समिति गठित की गई तो लोकसभा में कांग्रेस के नेता अधीर रंजन चौधरी को भी इसमें शामिल किया गया था,लेकिन चौधरी ने कुछ ही समय बाद यह कहते हुए इससे अपना नाम वापस ले लिया था कि समिति के लिए जो कार्यभार निर्धारित किया गया है,उसके सारे निष्कर्ष पहले से ही तय हैं,विचार-विमर्श की उसमें कोई गुंजाइश ही नहीं है। नतीजा यह रहा कि व्यवहार में उच्च स्तरीय समिति का स्वरूप पूरी तरह सरकारी हो गया और इसे बीजेपी की ही एक और पहल की तरह देखा जा रहा है।

अध्यक्ष रामनाथ कोविंद के अलावा समिति में शामिल बाकी नाम थे-गृहमंत्री अमित शाह, विधि एवं न्याय राज्यमंत्री अर्जुन राम मेघवाल, हाल तक वित्त आयोग के प्रमुख रहे एन. के. सिंह, फिलहाल अलग पार्टी चला रहे बीजेपी के करीबी और लोकसभा में कांग्रेस के पूर्व नेता गुलाम नबी आजाद, पूर्व सूचना आयुक्त संजय कोठारी, पूर्व संसदीय सचिव सुभाष सी. कश्यप और सत्तापक्ष से जुड़े हाई प्रोफाइल मुकदमे लड़ने वाले वकील हरीश साल्वे। थोड़ा पहले जाकर देखें तो 'एक देश एक चुनाव' का मुद्दा बीजेपी की जन्मकुंडली में पड़े तीनों मुद्दों- संविधान के अनुच्छेद 370 का खात्मा, यूनिफॉर्म सिविल कोड और अयोध्या में बाबरी मस्जिद की जगह पर ही राम जन्मभूमि मंदिर का निर्माण के ठीक बाद आता रहा है। इसकी गिनती एक देश,एक निशान,एक विधान,एक प्रधान, एक इम्तहान,एक संस्कृति,एक बाजार,एक टैक्स, एक वगैरह की श्रेणी में होती रही है। गुजरात का मुख्यमंत्री रहते हुए नरेंद्र मोदी ने 'एक देश एक चुनाव' की व्यवस्था लागू करने की बात कही थी और 2016 में इस पर गठित विधि आयोग ने 2018 में अपनी अनुशंसाएं भी जमा कर दी थीं, लेकिन व्यापकता के ख्याल से इसे यहां तक लाया गया।

व्यापकता का हाल अभी कुल मिलाकर यह है कि उच्च स्तरीय समिति ने 47 पार्टियों के प्रतिनिधियों से बातचीत करने की जानकारी अपनी रिपोर्ट में दी है जिसमें 32 ने 'एक देश एक चुनाव' के पक्ष में और 15 ने इसके विरोध में अपनी राय दी है,लेकिन पार्टियों के नाम पर गौर करें तो ऐसा एक भी दल नहीं दिखता,जो राजनीतिक रूप से बीजेपी का विरोधी हो मगर उसकी राय इस मुद्दे पर सरकारी प्रस्ताव के साथ हो,जो पार्टियां अपनी किसी न किसी मजबूरी में बीजेपी के साथ हैं,वे इस मुद्दे पर भी उसके साथ हैं। बाकी का मानना है कि लोकसभा, विधानसभा और स्थानीय चुनाव पूरे देश में एक साथ कराना न सिर्फ क्षेत्रीय दलों और आकांक्षाओं के लिए हानिकर होगा,उन्हें अप्रासंगिक बना देगा,बल्कि भारत के विराट सांस्कृतिक वैविध्य पर भी यह एक दिन पाटा फेर देगा। इसके जवाब में सरकारी पक्ष का कहना है कि विपक्षी दल इस मुद्दे पर बेकार का वितंडा खड़ा कर रहे हैं,क्योंकि 'एक देश एक चुनाव' की व्यवस्था तो 1967 तक भारत में चल ही रही थी। सभी राज्यों के विधानसभा चुनाव उस समय तक लोकसभा चुनाव के साथ ही होते थे और पंचायती राज वाली मौजूदा व्यवस्था तब तक बनी ही नहीं थी। वह तो 1967 में कई राज्यों में मिली-जुली कांग्रेस विरोधी सरकारें बनीं,जो जल्द ही कांग्रेस की कोशिशों के चलते ही गिर गईं और हर राज्य में अलग-अलग समयों पर विधानसभा चुनाव कराए जाने की परंपरा चल पड़ी।

जो भी हो, हकीकत फिलहाल यही है कि बीजेपी के अलावा देश में कोई भी पार्टी ऐसी नहीं है जिसके पास एक साथ होने वाला देशव्यापी त्रि-स्तरीय चुनाव लड़ने लायक संसाधन और कार्यकर्ता मौजूद हों और बीजेपी ने भी यह ढांचा अपने दम पर नहीं खड़ा किया है। 1925 में स्थापित राष्ट्रीय स्वयं सेवक संघ ने सौ साल की लगातार कोशिशों से गांव-गांव, गली-गली में कार्यकर्ताओं का ढांचा तैयार किया है। बाकी पार्टियों का जमीनी ढांचा चुनाव के समय ही नजर आता है,वह भी तब जब वे सरकार में हों या सरकार बनाने की नजदीकी होड़ में शामिल हों। इस व्यावहारिक समस्या को और इससे जुड़े एकदलीय-एक सांस्कृतिक शिकंजे के खतरे को एक तरफ रख दें तो सारे चुनाव एक साथ कराने की बात में कुछ सैद्धांतिक समस्याएं भी जुड़ी हैं। आकार के मामले में दुनिया में भारतीय लोकतंत्र की कुछ बराबरी अमेरिका के साथ ही खोजी जा सकती है,जहां हर दो साल पर बड़ी चुनावी हलचलें देखने को मिलती हैं। राष्ट्रपति चुनाव चार साल पर होते हैं,लेकिन जैसे ही अमेरिकी राष्ट्रपति का कार्यकाल आधे पर पहुंचता है,बहुत बड़े पैमाने पर गवर्नरों और सीनेटरों के चुनाव होते हैं। इन चुनावों में ऐसा अक्सर होता है कि राष्ट्रपति की पार्टी संसद के दो में से एक सदन में या कभी-कभी दोनों में ही अल्पमत में आ जाती है। चलताऊ जुबान में लोग इसे राष्ट्रपति का कुड़क मुर्गी वाली स्थिति में पहुंच जाना कहते हैं,लेकिन इसे अपने सिस्टम की शक्ति मानते हैं।

अमेरिका से तुलना करके देखें तो भारत में राजनीतिक व्यवस्था की समस्या कुछ और है, जिस पर हमारे यहां कोई बात ही नहीं होती। यह समस्या है पार्टियों में स्थानीय जनतंत्र की संपूर्ण अनुपस्थिति। अमेरिका में दोनों प्रमुख पार्टियों की टोला-मोहल्ला स्तर की समितियां हैं और पूरे धूमधाम से उनके चुनाव होते हैं। जितनी चर्चा वहां राष्ट्रपति चुनाव की होती है,उतनी ही दोनों पार्टियों की, खासकर चुनौती देने वाली पार्टी के उम्मीदवार के चुनाव की भी होती है।

कैसी विडंबना है कि दुनिया की और ब्रह्मांड की सबसे बड़ी पार्टी होने का दावा करने वाले भारतीय दलों में ऐसे भीतरी चुनावों की कोई परंपरा ही नहीं है। पार्टी का पूरा ढांचा ऊपर से या कहीं बाहर से मनोनीत किया गया होता है। ऐसे में लोकतंत्र के सारे हल्ले के बावजूद भारत की राजनीतिक व्यवस्था किसी न किसी की मनमानी पर ही टिकी है। जड़ में घुन जैसी इस बीमारी का इलाज क्या 'एक देश, एक चुनाव' जैसे किसी ऊपरी नुस्खे से हो जाएगा?

प्रसंगवश

फुरसत एक हसरतें अनेक

इन क्षणों का आनंद आपके अंदर जिस आनंद,जिस सकारात्मकता का समावेश करता है,उसका भौतिक मूल्यांकन संभव नहीं।

बड़े फुरसत से आए हो,फुरसत मिली तो सोचा मिलता चलूं,फुरसत ही कहां मिली,मरने की भी फुरसत नहीं,फुरसत ही नहीं मिलती,बड़े दिनों के बाद फुरसत के ये पल नसीब हुए हैं,कितनी मुश्किल से आज फुरसत का यह पल निकाला है। जैसे जुमलों के बीच फुरसत शब्द अपने आप में बड़ा ही सुकूनदायक है,रोमांचकारी है। भागती- दौड़ती जिंदगी की पटकथा में लगने वाला अल्पविराम है यह। एक फुरसत है और इसको खर्च करने के अनेक विकल्प। फुरसत की जल्द ढल जाने वाली शाम कई रास्तों की ओर फिसल, फिसल जाना चाहती है।

रीता रानी
जमशेदपुर, झारखंड

फुरसत मिली तो यह कर डाला,फुरसत मिली तो आज लॉन्ग ड्राइव पर निकल गए,फुरसत मिली तो आज यह चित्र पूर्ण उकेरन को पा गया,फुरसत मिली तो आज यह सिनेमा देख ली,फुरसत मिली तो आज इस पुस्तक को पढ़ डाला,फुरसत निकाल कर हम उनसे मिलने गए। मतलब एक फुरसत और अनेक हसरतें। यह फुरसत आपको जाड़े की गुनगुनी धूप में बैठने का आनंद देता है तो मदमाती चांदनी में नहाने का भी। उत्तम स्वास्थ्य हेतु श्रम और विश्राम का सधा हुआ संतुलन फुरसत लेकर आता है। आप इन पलों में वे करते हैं,जो आप सच में करना चाहते हैं,जिसे कर आपको जीवन जीने का सबसे सुखद अनुभव होता है।

इन क्षणों का आनंद आपके अंदर जिस आनंद,जिस सकारात्मकता का समावेश करता है,उसका भौतिक मूल्यांकन संभव नहीं। एक फुरसत आपको संगीत ,कैनवास, बागवानी,सैर -सपाटा, चलचित्र की ओर खींचे लिए बढ़ जाता है। एक फुरसत और अनेक रचनात्मकता के द्वार। लगातार काम के बाद ये केवल आराम के पल नहीं होते,बल्कि वे पल होते हैं जिनमें आप अपने सपनों के साथ जीते हैं। क्षमता फिर से उर्जान्वित होती है और जिंदगी उदास,नीरस व बोझिल होने से बच जाती है।

ताकि लोकतंत्र रहे बेदाग

शिशिर शुक्ला
असिस्टेंट प्रोफेसर
शाहजहांपुर

राजनीति में अपराध का समावेश लोकतंत्र पर एक धब्बा है और यह धब्बा सबसे ज्यादा अगर किसी को नुकसान पहुंचता है तो वह है-देश की जनता।

भारत विश्व का सबसे बड़ा लोकतंत्र है। लोकतंत्र का सीधा सा अर्थ है-जनता का शासन। किसी लोकतंत्र का सबसे बड़ा उत्सव वहां आयोजित होने वाले चुनाव होते हैं। किसी भी लोकतंत्र की सफलता के लिए उसका अपराध के कलंक से दूर रहना नितांत आवश्यक है। हाल ही में एसोसिएशन फॉर डेमोक्रेटिक रिफॉर्म्स ने एक रिपोर्ट जारी की है। रिपोर्ट यह कहती है कि निवर्तमान 514 लोकसभा सदस्यों के द्वारा प्रस्तुत किए गए चुनावी हलफनामों में 225 सदस्यों के द्वारा अपने खिलाफ आपराधिक मामले होने की घोषणा की गई है। यह संख्या कुल सदस्य संख्या का लगभग 44 प्रतिशत है। इनमें से पांच प्रतिशत ऐसे हैं जिनकी संपत्ति 100 करोड़ रुपए से अधिक है। रिपोर्ट बताती है कि आपराधिक मामलों वाले निवर्तमान सांसदों में 29 प्रतिशत ऐसे हैं जिनके खिलाफ गंभीर आपराधिक मामले दर्ज हैं। ये मामले हत्या, हत्या का प्रयास, अपहरण, महिलाओं के खिलाफ अपराध एवं सांप्रदायिक तनाव को बढ़ाने जैसे गंभीर कृत्यों के खिलाफ दर्ज किए गए हैं। नौ सांसद ऐसे भी हैं जिनके खिलाफ हत्या के मामले दर्ज हैं। जबकि 28 ऐसे हैं जिनके खिलाफ हत्या के प्रयास का मामला दर्ज किया गया है।

इसके अतिरिक्त रिपोर्ट के आंकड़े बताते हैं कि 16 निवर्तमान सांसदों के विरुद्ध महिलाओं के खिलाफ अपराध के मामले दर्ज हैं, वहीं तीन के खिलाफ बलात्कार के मामले भी दर्ज हैं। कितनी चिंताजनक रिपोर्ट है यह। जरा कल्पना कीजिए कि हमारे देश के कर्णधारों में से 50 प्रतिशत ऐसे हैं,जो अपराधी हैं अथवा जिनकी छवि में कहीं न कहीं दाग लगा हुआ है। क्या यह स्थिति देश के विकास एवं प्रगति में सहायक होगी। क्या अपराध के छींटों को आगे बढ़ाकर हम भारत की छवि को विश्व पटल पर बेदाग रूप में स्थापित कर पाएंगे। राज्यों के मामले में रिपोर्ट यह कहती है कि उत्तर प्रदेश, महाराष्ट्र, बिहार, आंध्र प्रदेश, तेलंगाना एवं हिमाचल प्रदेश के 50 प्रतिशत से अधिक सांसद आपराधिक आरोपों का सामना कर रहे हैं। निस्संदेह यह एक बेहद गंभीर स्थिति है, किंतु ऐसी स्थिति आखिरकार कैसे उत्पन्न हुई। यह एक कड़वा सच है कि इन स्थितियों को जन्म देने वाले स्वयं हम एवं हमारा तंत्र है।

यहां पर विचारणीय प्रश्न यह उठता है कि अपराध में संलिप्त लोगों को लोकतंत्र की कमान कैसे मिल जाती है? कोई भी राजनीतिक पार्टी अपने एजेंडे के पहले बिंदु के रूप में इस संकल्प को क्यों नहीं शामिल करती कि वह जुर्म की दुनिया से जुड़े किसी भी शख्स को पार्टी की तरफ से चुनाव लड़ने के लिए टिकट नहीं प्रदान करेगी। अंततः देश की जनता भी अपराध के प्रतीक ऐसे चेहरों को अपने प्रतिनिधि के रूप में क्यों चुन लेती है? जनप्रतिनिधि के चयन की कसौटियां शायद आज बदल चुकी हैं। यही वजह है कि आपराधिक गतिविधियों से जुड़े हुए व्यक्ति भी लोकतंत्र के मसीहा बनने का सौभाग्य बड़ी आसानी से प्राप्त कर ले रहे हैं।

जनता जनार्दन भी अपने मताधिकार का प्रयोग करते समय उन लक्ष्यों एवं एजेंडों को ध्यान में नहीं रखती जोकि समग्र विकास एवं उन्नति का मार्ग प्रशस्त करते हैं,लिहाजा जुर्म से जुड़े हुए लोग बड़ी आसानी से लोकतंत्र के महल की राह खोज लेते हैं। जहां लोकसभा एवं विधानसभा में एक प्रत्याशी के लिए खर्च की अधिकतम सीमा क्रमशः 95 लाख एवं 40 लाख रुपए निर्धारित की गई है,वहीं दूसरी तरफ वास्तविकता तो कुछ और ही रहती है। प्रत्याशियों के द्वारा चुनाव जीतने के लिए बेतहाशा पैसा खर्च किया जाता है। जनता का कुछ प्रतिशत ऐसा भी है जिसको धन के माध्यम से खरीदने का प्रयास किया जाता है और यह वर्ग भी लालच अथवा अपनी मजबूरी के वशीभूत होकर अपना मत बेचने पर सहमत हो जाता है।

राजनीति में अपराध का समावेश लोकतंत्र पर एक धब्बा है और यह धब्बा सबसे ज्यादा अगर किसी को नुकसान पहुंचता है तो वह है-देश की जनता। जब तक अपराध राजनीति में किसी न किसी रास्ते से प्रवेश पाता रहेगा तब तक देश के हालात सुधरने वाले नहीं हैं। इन चुनौतियों से निपटने का उपाय यही है कि अपराधियों के राजनीति में प्रवेश पर पूर्ण पाबंदी हो एवं जनता भी अपने मत का सदुपयोग बेखौफ होकर एवं सोच विचार कर करे।

सोशल फोरम

सबसे बड़ा रोड़ा

दुआ और प्रार्थना में भले ही आपसी झगड़े हों,लेकिन गति दोनों की एक सी ही है। लाखों फलस्तीनियों का जो हाल है वो बद से बदतरीन होता जा रहा है। किस इस्लामिक मुल्क के मुस्लिम इनके लिए दुआ नहीं मांगते होंगे। इस ईद पर सारे इस्लामी मुल्क उनके लिए फिर एक बार दुआ करेंगे, लेकिन कोई दुआ असर करती नजर नहीं आती। अब या तो दुआ मांगने वालों में ही कोई खोट है या ये एक गलतफहमी है कि दुआ से कुछ होता है।

तजिंदर सिंघ
जमशेदपुर, झारखंड

यही हाल प्रार्थनाओं का हैं। करोड़ों लोग रोज प्रार्थना करते हैं। खैर किसी की प्रार्थना/दुआ के बारे में बहुत दावा नहीं कर सकता,लेकिन मेरी एक प्रार्थना आज तक पूरी नहीं हुई और अगर कहीं ये पूरी हो जाए तो देश की आधी समस्याएं छू मंतर हो जाएंगी। अपनी इस प्रार्थना के पीछे की कहानी कहना भी थोड़ा जरूरी है। वरना आप समझ नहीं पाएंगे। हुआ यूं कि एक नए शहर में मेरी बदली हुई। शहर में मुझे कुछ पाइप खरीदने थे तो दुकानदार ने कहा कि चलिए अपने गोदाम से दे देता हूं। उसका गोदाम भी सरकारी जगह घेर कर बनाए धर्म स्थल के अंदर ही था। धार्मिक स्थलों के नाम पर जगह घेर उनका व्यवसायिक उपयोग बहुत सामान्य बात है। किसी भक्त को इससे कोई कष्ट नहीं होता। हमारे शहर में टाटा कंपनी ने लोगों के सार्वजनिक उपयोग के लिए बहुत सी खाली जगह छोड़ रखी थी, लेकिन धंधेबाजों ने हर जगह धर्म स्थल खड़े कर दिए। एक ही लाइन से पास-पास तीन चार धर्म स्थल देख अफसोस होता है।

कायदे से हम उतने धार्मिक नहीं जितना होने का दिखावा करते हैं और जितने धर्म स्थल बना डालते हैं। इस सार्वजनिक पैसे से इन खुली जगहों पर जनता के हित में अनेक काम किए जा सकते हैं,लेकिन धंधेबाजों को इससे क्या मतलब और शायद भक्तों को भी इससे कोई तकलीफ नहीं। चलते रास्तों को अवरुद्ध कर जिस तरह धर्म स्थल इस देश में बनाए गए हैं। ऐसे धर्म स्थलों के सामने से मैं जब भी गुजरता हूं तो एक बार वहां के ऊपर वाले से अपने भक्तों को ज्ञान देने की प्रार्थना/दुआ जरूर करता हूं। अब ब्राह्मण तो मैं हूं नहीं वरना श्राप (बदुआ) जरूर दे देता। वैसे इस कलियुग में दुआ, प्रार्थना और श्राप की एक ही गति है। ये सब मानसिक स्खलन से ज्यादा कुछ भी नहीं। **-फेसबुक वॉल से**

लोकप्रिय संस्कृति और लोक संस्कृति

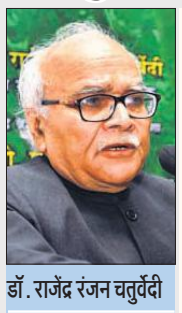

डॉ. राजेंद्र रंजन चतुर्वेदी
सेवानिवृत्त प्रोफेसर

आज की व्यावसायिकता ने इस लोकनृत्य की पवित्रता को खत्म कर इसे एक 'डिस्को कल्चर' में बदल दिया। श्रद्धा का स्थान अब एक भोंडी लोकप्रियता ने ले लिया है।

लोक साहित्य अथवा लोक संस्कृति सामान्यजन की रचना होती है,समष्टिजन की रचना होती है,उसकी एक निरंतर परंपरा होती है तथा उसकी चेतना सर्वमंगल से परिपूर्ण होती है,सब के भले में भला। लोक गीत,लोक कहानी, गाथा और पुराण पूरे समाज की थाती होती है तथा समाज उनके द्वारा मनुष्य के प्रति तथा मनुष्य की प्रकृति के प्रति दृष्टिकोण और व्यवहार को नियमित निर्धारित करता है।

लोक कथा प्रक्रिया या समष्टि प्रक्रिया में संपूर्ण समाज या संपूर्ण लोक जीवन की भागीदारी होती है। लोक साहित्य की चेतना सर्वजन चेतना है। इसके विपरीत लोकप्रिय संस्कृति की रचना व्यावसायिक कलाकारों द्वारा होती है। हालांकि वे अपनी वस्तु,विचार और अभिव्यक्ति शिल्प लोक संस्कृति से ही प्राप्त करते हैं और उनके द्वारा लोगों को आकर्षित भी करते हैं। अधिक श्रोता और दर्शकों को पाने की होड़ में वे सेक्स, अपराध और दुस्साहसिक प्रवृत्तियों और प्रकृत जीवन को भी लोकप्रिय संस्कृति में समाविष्ट कर लेते हैं। अभिजात वर्ग विकसित देशों के जीवन की होड़ करता है तथा लोकप्रिय संस्कृति इस वर्ग की नकल करती है। लोक संस्कृति की प्राचीन परंपरा का विवेक, दर्शन और सहज ज्ञान तो लोकप्रिय संस्कृति में नहीं होता है,क्योंकि लोकप्रिय संस्कृति भोगवादी है। वह आध्यात्मिक प्रेरणा देने में असमर्थ है,उसमें आंतरिक प्रेरणा का स्रोत नहीं है। वह व्यक्ति स्वार्थ से प्रेरित है। आह और कराह के भी पैसे लिए जाते हैं। लोक संस्कृति में सभी दर्शक सभी पात्र स्वतः प्रेरित हैं। जबकि लोकप्रिय संस्कृति में कुछ किराए पर लाए गए पात्र स्टेज पर हैं,बाकी उस दृश्य के उपभोक्ता हैं।

लोकप्रिय साहित्य के अंग-उपांग लोकजीवन की नकल से बनते हैं, लोकजीवन से राग या लय ले ली, शैली ग्रहण कर ली,कहानी ले ली,लेकिन उसकी चेतना लोक चेतना नहीं होती,वह वर्ग या व्यक्तिचेतना होती है, उसमें लोकहित के आवरण में व्यक्ति या वर्ग स्वार्थ की चेतना होती है। उससे कमाई करना,दोहन और शोषण करना। उदाहरण के लिए लोकनृत्य गरबा को देखें, गरबा मूलतः एक आनुष्ठानिक लोकनृत्य है। गो ब्रजरमण लालजी की ब्रजयात्रा का अवसर था। गुजराती महिलाएं यात्रा कर रही थीं,मधुवन का पड़ाव था, यात्रा लौट करके जल्दी आ गई। संध्या के समय महिलाओं ने गरबा का आयोजन किया, कितना भक्तिभाव-विभोर नृत्य था, जैसे जसोदा का लाला उनके साथ मौजूद है। वे बार-बार भावों में उसकी बलैया लेती नाच रही थीं।

आज की व्यावसायिकता ने इस लोकनृत्य की पवित्रता को खत्म कर इसे एक 'डिस्को कल्चर' में बदल दिया। श्रद्धा का स्थान अब एक भोंडी लोकप्रियता ने ले लिया और अब वह एक युगल 'क्लब डांस' बन चुका है। लोकप्रिय गरबा ने मध्यम वर्ग व महिलाओं को इससे दूर कर दिया,इनकी जगह किशोर या युवा वर्ग आ गया है। डांडिया खेलने वालों में अधिकतर 18-25 वर्ष के लोग नजर आते हैं। सुना है कि अब उसमें शामिल होने की टिकट भी बेची जाती है। यही बात हम फिल्म के क्षेत्र में देख रहे हैं। लोक साहित्य और लोकप्रिय साहित्य में वही अंतर है,जो एक जमाने के राष्ट्रीय नेताओं की स्वतः स्फूर्त जनसभा और आज की रैली (जिसमें किराए की भीड़ जुटाई जाती है) में है।

कौन संभालेगा बिजनेस

करोल बाग के अजमल खान पार्क में सुबह तीन दोस्त घूमने के बाद एक बैंच पर बैठे हैं। कायदे से लंबी सैर के बाद इन सबको खुश होना चाहिए,पर सबके चेहरे पर तनाव की लकीरों को पढ़ा जा सकता है। इन सबकी चिंता एक जैसी है। इनके बच्चे अपने फैमिली बिजनेस का हिस्सा नहीं बनना चाहते। वे कुछ हटकर करना चाहते हैं या करने ही लगे हैं। इस कारण से जमे-जमाए हुए बिजनेस पर संकट आ गया है। कुछ के बच्चे भारत से बाहर कनाडा, अमेरिका, दुबई या आस्ट्रेलिया में सेटेल हो गए हैं,जो बाहर चले गए हैं,वे वापस आने को तैयार नहीं हैं।

विवेक शुक्ला
वरिष्ठ पत्रकार

ये स्थिति सिर्फ करोल बाग में ही नहीं है। ये सारी दिल्ली में हो रहा है। दर्जनों बिजनेस करने वाले परिवारों के बच्चे अपने तरीके से जिंदगी जीना चाहते हैं। वे उसी लाइन पर चलने को राजी नहीं हैं,जो उनके बड़े-बुजुर्गों ने खींची है। लाजपत नगर सेंट्रल मार्केट और विकास मार्ग में अपने स्थापित कपड़ों और ज्यूलरी के शो-रूम चला रहे कई परिवार अब अन्य विकल्पों के बारे में सोच रहे हैं। एक विकल्प यह है कि वे अपने स्पेस को रेंट पर दे दें। कुछ समय पहले करोल बाग में एक पुराने स्थापित साउथ इंडियन रेस्तरां और ड्राई फ्रूट की दुकान को रेंट पर दे दिया गया है। इसकी वजह वही है। नई पीढ़ी अपने परिवार के बिजनेस को करने में दिलचस्पी नहीं ले रही।

दरअसल जिन्हें अपने परिवार के बिजनेस को संभालना चाहिए था,वे सुबह 10 बजे से रात के 9-10 बजे तक शो-रूम में बैठने को तैयार नहीं हैं। कनॉट प्लेस के एक प्रसिद्ध शूज शोरूम के मालिक जॉर्ज च्यू भी अपने शोरूम पर ताला लगाने के बारे में सोचने लगे थे जब उनका बड़ा बेटा कुछ साल पहले कनाडा सेटेल हो गया था। छोटे बेटे के पास आईआईटी, दिल्ली से बी.टेक की डिग्री लेने के बाद देश-दुनिया से नौकरियों के बहुत सारे शानदार प्रस्ताव थे। वह टॉपर टाइप था आईआईटी में। उसने पिता की चिंता को समझा और वह अपने शोरूम को देखने लगा जिसे उसके दादा ने 1937 में शुरू किया था। बिजनेसमैन नरेन भीखूराम जैन का परिवार दिल्ली में एक सदी से भी अधिक समय से बिजनेस कर रहा है। उन्हें हर दूसरे-तीसरे दिन उनका कोई जान-पहचान का व्यक्ति वही बात बताता है जिसकी वजह से न जाने कितने व्यापारियों की पेशानी से पसीना निकल रहा है। नरेन के पिता भीखूराम जैन दिल्ली से सांसद भी रहे थे। स्थिति यह हो चुकी है कि दशकों से जमा हुआ बिजनेस करने वाले कई परिवार भी अपने कारोबार के भविष्य को लेकर परेशान हैं। उनके कामकाज को आगे लेकर जाना वाला कोई नहीं है। हालांकि काम सही चल रहा है और मुनाफा कमाकर दे रहा है।

आज से करीब बीसेक साल पहले कनॉट प्लेस का मशहूर नरूलाज रेस्तरां बंद हो गया था। वह तब अपनी लोकप्रियता के पीक पर था। नरूलाज के पिज्जा, आइसक्रीम, चाइनीज फूड, पेस्ट्रीज, केक वगैरह के जायके लाजवाब होते थे। कनॉट प्लेस का 1933 में श्रीगणेश हुआ और उसके अगले ही साल 1934 में एल ब्लाक में लक्ष्मी चंद नरूला तथा मदन नरूला ने नरूलाज होटल शुरू कर दिया। नरूलाज में 1950 में 'चाइनीज रूम' नाम से चाइनीज रेस्तरां शुरू हुआ। इसे राजधानी का पहला चाइनीज रेस्तरां माना जाता है। इसके बंद होने की वजह थी कि नरूलाज के मालिकों के बच्चे भारत से बाहर सेटेल हो गए थे वे उम्र दराज होने लगे थे। आखिर में उन्होंने अपना सारा बिजनेस समेट लिया,पर अब तो नरूलाज जैसे हालात बहुत व्यापक स्तर पर पैदा हो रहे हैं। इसका क्या हल है,यह चिंता न जाने कितने कारोबारी परिवारों को खाए जा रही है।

भाजपा ने कांग्रेस के घोषणा पत्र को ठहराया झूठ का पुलिंदा

लखनऊ, अमृत विचार : भारतीय जनता पार्टी ने कांग्रेस के घोषणा पत्र को झूठ का पुलिंदा ठहराया है। प्रदेश चुनाव संचालन समिति के संयोजक व प्रदेश के मंत्री स्वतंत्र देव सिंह और जेपीएस राठौर ने कहा कि कांग्रेस के दशकों के शासनकाल में देश की जनता को गरीबी और बदहाली ही मिली है। जबकि जनता को विश्वास है कि भाजपा के संकल्प पत्र में जो लिखा हुआ है, वह पूरा होने की गारंटी है क्योंकि इसके पीछे मोदी की गारंटी है। राज्य मुख्यालय पर संयुक्त प्रेसवार्ता में दोनों नेताओं ने कहा कि कांग्रेस का न्याय पत्र झूठ का पुलिंदा हैं। वे लोग भारत की तस्वीर और तकदीर को बदलने की बात कर रहे हैं, जबकि आजादी के 70 वर्षों तक देश की तस्वीर और तकदीर के साथ धोखा किया। वास्तव में कांग्रेस को भारत से नफरत है, वह हमेशा देश को बदनाम करने के बारे में सोचती रहती है। वे वोट देने वाली जनता को राक्षस कहते हैं, महिलाओं को बाजारू कहते हैं।

14 नए मेडिकल कॉलेजों में पढ़ाई शुरू करने की तैयारियां हुईं तेज

संसाधन जुटाने को राज्य सरकार ने भेजा भारी भरकम बजट

राज्य ब्यूरो,लखनऊ

अमृत विचार : आने वाले सत्र में प्रदेश के 14 नए मेडिकल कॉलेजों में एमबीबीएस की पढ़ाई शुरू करने की कवायद तेज हो गईं हैं। राज्य सरकार ने शुक्रवार को सभी कॉलेजों को भारी भरकम बजट जारी कर दिया है और समय पूर्व संसाधन जुटाने के निर्देश दिये गये हैं ताकि नेशनल मेडिकल कमीशन(एनएमसी) द्वारा मंजूरी मिलने पर, नीट 2024-25 की प्रवेश संबन्धी काउंसिलिंग में इनकी 1400 सीटों को शामिल किया जा सके।

राज्य सरकार के उप सचिव आनन्द कुमार त्रिपाठी द्वारा नए मेडिकल कॉलेजों में संसाधन जुटाने के लिए गैर वेतन मद में प्रस्तावित 250 करोड़ के बजट में 41 करोड़ 67 लाख रुपये की पहली किस्त महानिदेशक

चिकित्सा शिक्षा को जारी किये गये हैं। हर कॉलेज को लगभग एक करोड़ 76 लाख रुपये प्रस्तावित है। इस बजट से नए सत्र में एमबीबीएस प्रथम वर्ष के छात्र-छात्राओं के प्रवेश के लिए संसाधन जुटाने होंगे।

चिकित्सा शिक्षा महानिदेशालय द्वारा इन कॉलेजों में 100-100 सीटों पर एमबीबीएस शुरू होना है, जिसके लिए चिकित्सा शिक्षा महानिदेशालय द्वारा नेशनल मेडिकल कमीशन नई दिल्ली को आवेदन भेजा गया है, एनएमसी की टीम इन कॉलेजों का दौरा करेगी और एमबीबीएस की पढ़ाई के तय मानकों का परीक्षण करेगी, जिनके पूरे होने पर ही प्रवेश लेने की अनुमति दी जायेगी। जिसके बाद प्रवेश प्रारंभ हो सकेंगे।

शुरू होने वाले कॉलेज

हर जिला, मेडिकल कॉलेज योजना के तहत राज्य में मेडिकल कॉलेज स्थापित किये जा रहे हैं। पहले चरण में पांच, दूसरे चरण में 13 और जल्द शुरू होने वाले तीसरे चरण में 14 नए मेडिकल कॉलेजों में एमबीबीएस प्रवेश लिया जायेगा। खुलने वाले ये मेडिकल कॉलेज, कुशीनगर, कौशांबी, सुल्तानपुर, अमेठी, कानपुर देहात, ललितपुर, पीलीभीत, औरैया, सोनभद्र, बुलंदशहर, गोंडा, बिजनौर, चंदौली और लखीमपुर खीरी में स्थापित हैं। सभी कॉलेजों में एमबीबीएस की 100-100 सीटें होंगी। जिसके बाद प्रदेश में सरकारी संस्थानों में एमबीबीएस की 3828 सीटें बढ़कर 5228 हो जायेंगी।

सपा के अतुल प्रधान समेत 81 के नामांकन खारिज

लखनऊ, अमृत विचार : लोकसभा चुनाव के दूसरे चरण की आठ सीटों पर 94 प्रत्याशी मैदान में हैं। नामांकन पत्रों की जांच में मेरठ से सपा के अतुल प्रधान समेत 81 प्रत्याशियों की नामांकन खारिज हो गए हैं। इन सीटों पर 94 प्रत्याशी मैदान में बचे हैं। 8 अप्रैल को वापसी के बाद प्रत्याशियों की स्थिति स्पष्ट होगी। इस चरण में मतदान 26 अप्रैल को होगा।

मुख्य निर्वाचन अधिकारी नवदीप रिणवा ने बताया कि मेरठ सीट पर 22 नामांकन हुए, जिसमें नो पर्चे वैध पाये गये। समाजवादी पार्टी के अतुल प्रधान समेत 13 प्रत्याशियों के नामांकन निरस्त हो गए हैं। भारतीय जनता दल पार्टी के राजेश गिरी, राष्ट्रवादी जनलोक पार्टी सत्या के भूपेन्द्र सिंह, जय समता पार्टी के धर्मवीर, राष्ट्रीय जनसंचार दल के सोनू कुमार और निर्दलीय अनिल कुमार, प्रमोद कुमार, राकेश उप्पल, मयंक कुमार, जयपाल सिंह उर्फ जेपी सिंह आदि के नामांकन भी निरस्त हुए हैं।

कारण बताओ नोटिस में असहमति के कारणों को स्पष्ट करना आवश्यक

विधि संवाददाता,प्रयागराज

अमृत विचार : इलाहाबाद हाईकोर्ट ने किसी कर्मचारी के खिलाफ अनुशासनात्मक कार्यवाही करने के मामले में कहा कि अनुशासनात्मक प्राधिकारी को दोषमुक्ति से असहमत होने के कारणों को दर्ज करना चाहिए, जिससे दोषी कर्मचारियों को प्रभावी ढंग से अपना बचाव करने का अवसर मिल सके। कोर्ट ने अपने आदेश में आगे कहा कि जांच अधिकारी की राय से असहमत होने के लिए कारण बताओ नोटिस में कारण दर्ज करने का एक निश्चित उद्देश्य है।

यह दोषी कर्मचारी को उन मुद्दों पर अपना स्पष्टीकरण देने का अवसर प्रदान करता है, जिन पर अनुशासनात्मक प्राधिकारी उलझ जाते हैं। उक्त आदेश न्यायमूर्ति अश्वनी कुमार मिश्रा और न्यायमूर्ति सैयद कमर हसन रिजवी की खंडपीठ ने राज्य सरकार की विशेष अपील को खारिज करते हुए पारित किया। वर्तमान मामले में कर्मचारी श्याम केवल राम (विपक्षी) के खिलाफ अनुशासनात्मक जांच शुरू हुई, जिसमें वह अस्थाई रूप से गबन के आरोप में दोषी पाया गया था। कर्मचारी को आरोपों से मुक्त करने पर असहमति जताते हुए प्राधिकारी ने कारण बताओ नोटिस जारी किया। उक्त आदेश को कर्मचारी ने हाईकोर्ट में चुनौती दी। कर्मचारी की ओर से तर्क दिया गया कि जांच अधिकारी के निष्कर्ष की अवहेलना करने के कारणों को न बताकर कर्मचारी को अपने बचाव का अवसर नहीं दिया गया। उपरोक्त आदेश को राज्य सरकार ने चुनौती देते हुए वर्तमान अपील दाखिल की। कोर्ट ने पाया कि प्राधिकारी की कार्यवाही गलत थी। अंत में कोर्ट ने एकलपीठ के आदेश में हस्तक्षेप ना करते हुए वर्तमान अपील खारिज कर दी।

भाजपा ने घोषित सार्वजनिक अवकाश खत्म किए : अखिलेश

लखनऊ, अमृत विचार : समाजवादी पार्टी के अखिलेश यादव ने कहा कि भाजपा ने निषादराज गुह्य व महर्षि कश्यप की जयंती पर घोषित सार्वजनिक अवकाश को खत्म कर दिया। उन्होंने यह बात शुक्रवार को महर्षि कश्यप और निषादराज गुह्य की जयंती पर बधाई देते हुए कही। इस अवसर पर सभी सपा के जिला कार्यालयों पर महर्षि कश्यप एवं निषादराज गुह्य की जयंती संपन्न हुई।

राजधानी के बालागंज स्थित निषादराज गुह्य की प्रतिमा पर समाजवादी पिछड़ा वर्ग प्रकोष्ठ के प्रदेश अध्यक्ष डॉ. राजपाल कश्यप ने माल्यार्पण करने के बाद कहा कि भाजपा ने निषाद समाज को अपमानित किया है। सपा सरकार में निषाद समाज को सिंघाडा तालाब, मत्स्य तालाब के पट्टे दिये गये थे अब यह सुविधा छीन ली गई है। पूर्वमंत्री पप्पू निषाद ने कहा कि जब तक भाजपा सरकार नहीं हटेगी तब तक पिछड़ों, दलितों, शोषित-वंचितों को सम्मान नहीं मिलेगा।

सहमति से तलाक के बाद भरण-पोषण का दावा पति के उत्पीड़न समान

विधि संवाददाता,प्रयागराज

अमृत विचार : इलाहाबाद हाईकोर्ट ने भरण- पोषण के मामले में पति द्वारा दाखिल पुनरीक्षण याचिका को स्वीकार करते हुए कहा कि अगर कोई महिला आपसी सहमति से तलाक के समय अपने पति से गुजारा भत्ता का दावा करने का अधिकार छोड़ देती है तब वह बाद में इसकी मांग नहीं कर सकती है। उक्त टिप्पणी न्यायमूर्ति विपिन चंद्र दीक्षित की एकल पीठ ने गौरव मेहता की याचिका को स्वीकार करते हुए की।

याचिका में अपर प्रधान न्यायाधीश, परिवार न्यायालय, गौतमबुद्ध नगर के उस आदेश को चुनौती दी गई थी, जिसमें अंतरिम भरण-पोषण के रूप में पति को प्रतिमाह 25 हजार रुपए देने का निर्देश दिया गया था। कोर्ट ने सुप्रीम कोर्ट के आदेश का हवाला देते हुए कहा कि एक बार जब एक पत्नी ने समझौते की शर्तों के आधार पर तलाक प्राप्त कर लिया तो पत्नी के लिए अपने पति के खिलाफ आपराधिक शिकायत दर्ज करना संभव नहीं है। यह पति के उत्पीड़न के समान होगा। कोर्ट ने आगे कहा कि इसमें प्रावधान है कि अगर कोई पत्नी सहमति से अलग रह रही है तो उसे पति से भरण- पोषण भत्ता प्राप्त करने का अधिकार नहीं होगा।

दरअसल वर्ष 2006 में हिंदू विवाह अधिनियम के तहत पुनरीक्षणकर्ता (पति) से उसकी पत्नी ने आपसी सहमति से तलाक की डिक्री इस शर्त पर प्राप्त की कि वह पति से भरण-पोषण का कोई दावा नहीं करेगी और नाबालिग बेटे की कस्टडी मां को दे दी जाएगी। इसके बाद वर्ष 2013 में उसने अपने नाबालिग बेटे द्वारा सीआरपीसी की धारा 125 के तहत भरण-पोषण की मांग करते हुए एक आवेदन दाखिल किया। इस आवेदन को स्वीकार करते हुए बेटे को प्रतिमाह 15 हजार रुपए गुजारा भत्ता देने का निर्देश दिया गया और वर्ष 2020 में पत्नी ने भी उक्त धारा के तहत पति से उसकी आय का 25% भरण-पोषण के रूप में मांगा, जिसे वर्तमान याचिका में चुनौती दी गई है।

मलिहाबादी के साथ उन्नाव के दशहरी का स्वाद चखेंगे विदेशी

लखनऊ, अमृत विचार : विदेश के लोग मलिहाबादी के साथ उन्नाव का दशहरी आम भी चखेंगे। लखनऊ के रहमान खेड़ा में संचालित मंडी परिषद का मैंगो पैक हाउस इस बार उन्नाव के हसनगंज और सफीपुर आम पट्टी से दशहरी का निर्यात उद्यान विभाग के सहयोग से करेगा। दोनों जगह से 400 टन दशहरी निर्यात करने का लक्ष्य रखा गया है। 40 से 45 बागवानों को ऑर्डर भी दिया है। आम की गुणवत्ता सुधारने पर काम चल रहा है। इसके लिए बागवानों को पिछले माह प्रशिक्षित किया गया था।

पेड़ों पर बौर भी खूब है। इससे अधिक पैदावार की उम्मीद है। फिर भी फलों को बचाने के लिए बागवानों को बैग दिए जाएंगे। इससे फल में कीटरोग नहीं लगेगा और गुणवत्ता के साथ सेहत अच्छी रहेगी। मैंगो पैक हाउस दशहरी आम के निर्यात की शुरुआत ओमान और दुबई से करेगा। लखनऊ के साथ उन्नाव के आम भेजे जाएंगे।

महाकुंभः नए पावर स्टेशन के साथ तैयार हो रहीं नई लाइनें

राज्य ब्यूरो, लखनऊ

अमृत विचार : प्रयागराज के महाकुंभ क्षेत्र में बिजली, सड़क और पानी की बुनियादी व्यवस्था के साथ अन्य कार्यों में तेजी से प्रगति हो रही है। बिजली की व्यवस्था सुचारु रूप से करने के लिए नए पावर स्टेशन स्थापित करने के साथ नई लाइनें बिछायी जा रही हैं।

महाकुंभ-2025 के मद्देनजर प्रशासन अक्टूबर तक सभी कार्य पूरे कर लेना चाहता है ताकि कोई कमी हो तो उसे समय रहते पूरा किया जा सके। इसी के तहत शहर में बिजली के स्थायी कार्यों को अमलीजामा पहनाया जा रहा है। इसके तहत शहर में 132 केवी की क्षमता के दो बिजली घर बनाए जा रहे हैं। इसमें एक हेतापट्टी और दूसरा बेली का इलाका शामिल है। हेतापट्टी का बिजली घर चालू हो चुका है। वहीं बेली के स्टेशन को लेकर कार्यवाही चल रही है। इसके अलावा 94 वितरण परिवर्तक भी स्थापित हो

- बिजली के स्थाई कार्यों के लिए सरकार ने 140 करोड़ जारी किए
- दो पावर स्टेशन तैयार, 94 वितरण परिवर्तक स्थापित

चुके हैं। पूर्वांचल विद्युत वितरण निगम के मुख्य अभियंता प्रमोद कुमार सिंह ने बताया कि पेशवाई के सभी मार्गों से बिजली के पोल हटाए जा रहे हैं।

इसके लिए रक्षा मंत्रालय से अनुमति प्राप्त हो चुकी है। अब कुंभ क्षेत्र के परेड ग्राउंड और आसपास के इलाकों में अंडर ग्राउंड केबिल बिछाने का कार्य रफ्तार पकड़ चुका है। इसी तरह ट्रिपल आईटी चौराहे से एयरपोर्ट तक अंडर ग्राउंड केबिल बिछायी जा रही है।

यूपी में हर हाल में बढ़ाया जाएगा मतदान प्रतिशत

राज्य ब्यूरो, लखनऊ

- भारत निर्वाचन आयोग की बैठक में मुख्य निर्वाचन अधिकारी ने दिया आश्वासन

अमृत विचार: लोकसभा चुनाव के दौरान इस बार हर हाल में मतदान प्रतिशत बढ़ाया जाएगा। भारत निर्वाचन आयोग की ओर से शुक्रवार को नई दिल्ली में आयोजित बैठक में मुख्य निर्वाचन अधिकारी नवदीप निर्माण ने यह आश्वासन दिया।

बैठक की जानकारी देते हुए मुख्य निर्वाचन अधिकारी ने बताया कि प्रदेश में मतदान प्रतिशत बढ़ाने के लिए जिला निर्वाचन अधिकारियों को सख्त निर्देश दिए गए हैं। प्रदेश स्तर पर विभिन्न विभागों के अधिकारियों के साथ निरंतर बैठक कर उनका मतदाता जागरूकता में सहयोग लिया जा रहा है। आंगनबाड़ी कार्यकत्रियों व कोटेदारों (उचित दर की दुकानों के विक्रेता) के माध्यम से लोगों को मतदान के लिए जागरूक किया जा रहा है। इसके साथ ही गैस सिलेण्डर व बिजली के बिलों में मतदाता स्लोगन के माध्यम से भी मतदाता जागरूकता अभियान संचालित किया जा रहा है। बीएलओ की ओर से बांटी जा रही मतदाता पर्ची व वोटर गाइड की नियमित रुप से समीक्षा की जा रही है, जिससे प्रत्येक मतदाता के पास मतदाता पर्ची व वोटर गाइड समय से पहुंच जाए। बैठक में लखनऊ नगर निगम के आयुक्त इन्द्रजीत सिंह व कानपुर के नगर निगम आयुक्त शिव शरण अप्पा ने मतदाता प्रतिशत बढ़ाने की रणनीति बताई।

लाउडस्पीकर एक्ट के उल्लंघन के 1703 मामलों में हुई कार्रवाई : प्रदेश में बिना अनुमति के सभा व भाषण करने, मतदाताओं को नकदी बांटने, वाहनों में बीकन लाइट, फ्लैग के दुरुपयोग व अन्य मामलों में 30 लोगों के खिलाफ एफआईआर दर्ज कराई गई है। लाउडस्पीकर एक्ट के उल्लंघन के 1703 मामलों में कार्रवाई की गई है। आचार संहिता के तहत अब तक सार्वजनिक व निजी स्थानों से कुल 68,06,659 प्रचार-प्रसार सामग्री हटाई गई। इसमें सार्वजनिक स्थानों से 41,18,793 व निजी स्थानों से 26,87,866 प्रचार-प्रसार सामग्री हटाई गई।

पूर्व पक्षकार इकबाल अंसारी से मारपीट एक गिरफ्तार

अयोध्या, अमृत विचार : मंदिर-मस्जिद मामले में पूर्व पक्षकार रामजन्मभूमि थाना क्षेत्र निवासी इक़बाल अंसारी पर शुक्रवार को हमला और मारपीट का मामला सामने आया है। पुलिस ने तहरीर पर एक को नामजद करते हुए चार के खिलाफ रिपोर्ट दर्ज की है। नामजद आरोपी को गिरफ्तार किया है। वारदात अलविदा की नमाज के बाद मस्जिद की खिड़की खोलने के दौरान हुई। इकबाल अंसारी का कहना है कि शुक्रवार को जुमे की नमाज के लिए वह मोहल्ला स्थित बिजली शहीद मस्जिद गए थे। वह मस्जिद की खिड़की खोल रहे थे इसी दौरान मौके पर मौजूद मोहल्ले के कोटिया निवासी अयूब उर्फ़ पप्पू अंसारी गाली-गलौच कर हाथापाई करने लगा। साथ ही जान से मारने की धमकी भी दी। उसके साथ तीन अन्य लोग भी मौजूद थे, जिनका नाम-पता मुझे मालूम नहीं है।

जाम में फंसी पांच एंबुलेंस, एक में प्रसव, दूसरे में शिशु की मौत

कार्यालय संवाददाता, कानपुर

- नौबस्ता-हमीरपुर हाईवे पर शुक्रवार सुबह से भीषण जाम लगा रहा
- करीब 9 घंटे तक फंसे रहे हजारों वाहन, डायवर्जन करना पड़ा

अमृत विचार: नौबस्ता-हमीरपुर हाईवे पर शुक्रवार सुबह से भीषण जाम लग गया और वाहनों की कतार करीब 15 किलोमीटर तक पहुंच गई। जाम में दो प्रसूताओं को लेकर जा रही एंबुलेंस भी फंस गईं। एक प्रसूता के गर्भस्थ शिशु की एंबुलेंस में ही मौत हो गई, वहीं दूसरी प्रसूता का एंबुलेंस में प्रसव कराना पड़ा। करीब नौ घंटे तक हाईवे पर लगे जाम के बाद घाटमपुर व रमईपुर की ओर वाहनों का डायवर्जन किया गया, जिसके बाद यातायात सुचारु हो सका।

घाटमपुर से नौबस्ता की ओर मेट्रो के कार्य के चलते भारी वाहनों के आवागमन पर प्रतिबंध होने के बावजूद रात होते ही भारी वाहनों का आवागमन शुरू हो जाता है। गल्लामंडी तक हो रहे मेट्रो निर्माण के चलते हाईवे संकरा हो गया है। शुक्रवार तड़के करीब पांच बजे से नौबस्ता के धोबिन पुलिया के पास से शुरू हुआ जाम धीरे-धीरे बढ़ता गया और देखते ही देखते वाहनों की कतार शंभुआ पुल तक पहुंच गई।

बिधनू हाईवे से आकर मिलने वाली किसान नगर रोड भी ब्लॉक हो गई। जिसमें पांच एंबुलेंस घंटों तक फंसी रहीं। सचेंडी के पलरा गांव निवासी कमलेश ने बताया कि पत्नी सोनी को शुक्रवार सुबह प्रसव पीड़ा होने पर करीब पांच बजे एंबुलेंस से बिधनू सीएचसी के लिए निकले। किसान नगर रोड पर जाम लगा होने से एंबुलेंस रेंगते हुए किसी तरह से बिधनू हाईवे तक पहुंची। एंबुलेंस करीब तीन घंटे बिधनू हाईवे में जाम में फंसी रही। सुबह आठ बजे वह बिधनू सीएचसी पहुंचे पर तब तक गर्भस्थ शिशु की मौत हो चुकी थी। वहीं बिधनू ब्लॉक के छौकी गांव निवासी गर्भवती किरन भी घंटों जाम में फंसी रही, इस दौरान वह एंबुलेंस में दर्द से तड़पती रही। जैसे-तैसे एंबुलेंस सीएचसी गेट पर पहुंची, तब तक आशा बहू को एंबुलेंस में ही प्रसव कराना पड़ा। हाईवे पेट्रोलिंग पुलिस व ट्रैफिक पुलिस पूरी तरह नाकाम रहीं। हर तरफ के रास्ते बंद होने के कारण जाम खुलवाने में ट्रैफिक पुलिसकर्मियों के भी पसीने छूट गए। इसके बाद पुलिस ने रमईपुर व घाटमपुर रोड पर वाहनों का डायवर्जन किया, जिसके बाद जाम से राहत मिल सकी।

सलीम के इशारे पर संचालित हो रहे थे तीनों आतंकवादी

लखनऊ, अमृत विचार : नेपाल-भारत सीमा पर गिरफ्तार किए गए तीनों आतंकवादी पाकिस्तान में आईएसआई हैंडलर सलीम के इशारे पर संचालित हो रहे थे। सूत्रों के मुताबिक एटीएस द्वारा पूछताछ के दौरान उनके पास सात एटीएम, दो हवाई टिकट और एक मेमोरी कार्ड बरामद हुआ है। मेमोरी कार्ड की जांच की जा रही है। मिली जानकारी के मुताबिक आतंकवादी नासिर के पास से मिले दोनों हवाई टिकट में एक 27 मार्च को श्रीनगर से दिल्ली और दूसरा 28 मार्च को दिल्ली से काठमांडू यात्रा का है। इसी के आधार पर यह आशंका जताई जा रही है कि 28 मार्च को काठमांडू पहुंचने के बाद अगले दिन 29 मार्च को नासिर की मुलाकात गजनफर और अल्ताफ से हुई थी। भारत में इन आतंकवादियों द्वारा क्या हिट होना था इसका पता अभी तक नहीं चल पाया है।

वर्ग पहेली-31

बाएं से दाएं

3.1.(काव्यशास्त्र) मुग्धा नायिका के सात भेदों में एक भेद, अंकुरितयौवना 2.नवयुवती।

6.जैसे ही, यदि, यद्यपि।

8.1.वानप्रस्थ आश्रम में प्रविष्ट व्यक्ति 2.भागवत का एक स्कंध 3.कृष्ण यजुर्वेद की एक शाखा।

11.एक भाववाचक प्रत्यय जो विशेषण और संज्ञा के अंत में लगता है जैसे- सुंदर+ता = सुंदरता।

ऊपर से नीचे

1.मतभेद, मतभिन्नता।

2.1.लत, स्वभाव 2.आदत।

4.1.नगरवासी, नागरिक 2.चतुर, शिष्ट,सभ्य 3.गुजराती ब्राह्मणों में एक कुलनाम या सरनेम 4.नागरी लिपि का कोई अक्षर 5.एक प्रकार का गृहयुद्ध।

5.आंखों के अंदर का वह अवयव जिसपर दृष्टि-बिंब बनते हैं, आंख के अंदर एक प्रकाश-संवेदी ऊतक पर्त,दृष्टि पटल।

7.1.गुज़र, निर्वाह 2.जीवनयापन।

9.1.स्तंभ, खंभा 2.चिट्ठी रखने का लिफ़ाफ़ा 3.संधि, जोड़ 4.जोड़ पर लगाया जाने वाला टांका।

10.1.व्यक्तियों की पंक्तियां

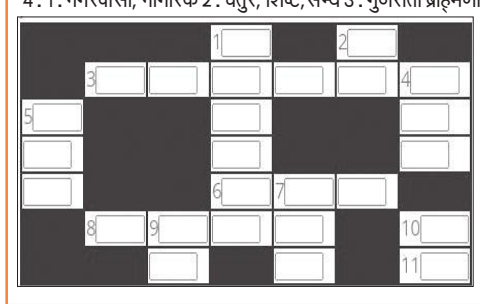

वर्ग पहेली -30 का हल

1 पी	■	■	2 जे	■	3 बे	■
4 प	टा	प	टी	■	हा	■
ल	■	■	■	5 व	ल	न
■	6 अ	नु	मे	य	■	■
■	भि	■	■	7 सं	गि	नी
■	ष	■	■	धि	■	■
8 दे	व	भा	षा	■	9 जा	नाँ

सुडोकू -110

सुडोकू एक तरह का तर्क वाला खेल है, जो एक वर्ग पहेली की तरह होता है। जब आप इस खेल को खेलना सीख जाते हैं तो यह बहुत ही सरलता से खेला जा सकता है। सुडोकू खेल में बॉक्स में 1 नंबर से 9 नंबर तक आने वाले अंक दिए हैं। इसमें कुछ बॉक्स खाली हैं, जिन्हें आपको भरना है। कोई भी अंक दोबारा नहीं आना चाहिए। एक सीधी लाइन और एक खड़ी लाइन तथा बॉक्स में नंबर रिपीट नहीं होना चाहिए।

	2			3		4		6
				9			1	
		5			8			
7		8		6				2
				7		2	9	
2				4	5			8
				3		5		
	1			7				
6		9		5			2	

सुडोकू -109 का हल

3	5	8	2	6	4	7	1	9
4	6	1	9	3	7	8	2	5
7	9	2	8	5	1	4	6	3
2	7	9	5	1	8	6	3	4
1	3	5	4	7	6	9	8	2
6	8	4	3	9	2	1	5	7
5	4	3	6	8	9	2	7	1
8	2	7	1	4	3	5	9	6
9	1	6	7	2	5	3	4	8

आज का भविष्यफल

-पं.डॉ. ज्ञानेन्द्र शर्मा

आज की ग्रह स्थिति : 6 अप्रैल शनिवार 2024 संवत-2080,शक संवत 1945 मास-चैत्र, पक्ष-कृष्ण पक्ष,तिथि-द्वादशी 22.19 तक तत्पश्चात त्रयोदशी।

आज का पंचांग

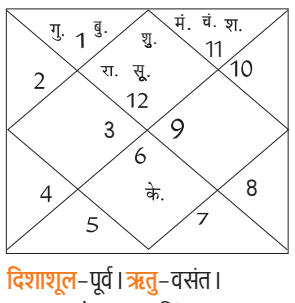

दिशाशूल-पूर्व। ऋतु-वसंत।
चन्द्रबल-मेष, वृषभ, सिंह, कन्या, धनु, कुंभ।
ताराबल-अश्विनी, कृत्तिका, मृगशिरा, आर्द्रा, पुनर्वसु, पुष्य, मघा, उत्तरा फाल्गुनी, चित्रा, स्वाति, विशाखा, अनुराधा, मूल, उत्तराषाढ़ा, धनिष्ठा, शतभिषा, पूर्वाभाद्रपद, उत्तराभाद्रपद।
नक्षत्र-शतभिषा 15.39 तक तत्पश्चात पूर्व भाद्रपद।

मेष — आज गुस्से के बजाय शांतिपूर्वक कार्य करें। सोच-विचार में ज्यादा समय व्यर्थ न गंवाएं। दोपहर के बाद रुके हुए कार्य शुरु होंगे। वैवाहिक जीवन का तनाव दूर होगा। बेवजह के खर्चों से आपको बचना चाहिए।

वृष — आज सामाजिक कार्यों में आपकी रुचि बढ़ने वाली है। लोग आपके विचारों को काफी महत्व देंगे। शाम को आपके कार्यों में बाधा आ सकती है। आपकी दिनचर्या काफी अनुशासित रहने वाली है। व्यापार में नए अनुबंध हो सकते हैं।

मिथुन — आज जोखिम भरे कार्यों से दूरी बनाकर रखें,लेकिन आपके कार्य बाधा के साथ पूर्ण होंगे। दुष्ट प्रवृत्ति के लोग आपको नुकसान पहुंचाना चाहते हैं। अनुसंधान पूर्ण कार्यों में आप रुचि लेंगे। मान-सम्मान में कमी आ सकती है।

कर्क — आज आपको इच्छित जगह पर स्थानांतरण भी मिल सकता है। धार्मिक गतिविधियों में आपकी सक्रियता बढ़ेगी। अविवाहित लोगों को वैवाहिक प्रस्ताव मिलने की संभावना है। जीवनसाथी के परामर्श लेना हितकर होगा।

सिंह — आज विरोधियों के सामने आपको सावधान रहना चाहिए। दूसरों के कार्यों में हस्तक्षेप न करें। व्यापार में बड़ा प्रयोग करने से बचना चाहिए। परिजनों के स्वास्थ्य की चिंता रहेगी। नया कार्य शुरू करने में कठिनाइयां होगी।

कन्या — आज सभी काम रुक-रुककर पूर्ण होंगे। प्रेमी आपकी किसी बात का विरोध कर सकता है। प्रभावशाली लोगों के बीच आप काफी लोकप्रिय रहेंगे। व्यापार में नए प्रयोग करने से बचें। जीवनसाथी की सेहत को लेकर कुछ चिंता होगी।

तुला — आज भावनात्मक रूप से काफी कमजोर रहेंगे। घर की साफ-सफाई में आप काफी व्यस्त हो सकते हैं। आपको जिम्मेदारी वाले काम मिलने की संभावना है। अपनी योजनाओं को गुप्त रखें। नए विषयों के अध्ययन में आप रुचि लेंगे।

वृश्चिक — आज आपके आत्मविश्वास के कारण बॉस प्रसन्न रहेंगे। आपको रिश्तेदारों से कुछ अच्छे समाचार मिल सकते हैं। जीवनसाथी की भावनाओं का ध्यान रखें। दांपत्य जीवन काफी सुखद रहेगा। व्यापारिक यात्राओं के लिए दिन बहुत बढ़िया है।

धनु — आज परिवार के किसी सदस्य को लेकर थोड़ी परेशानी होगी। उपयोगी मशीनों का प्रयोग सावधानी पूर्वक करें। पूरा ध्यान अपने काम पर ही रखें। छोटी सी त्रुटि के कारण काम रुक सकते हैं। घर में मांगलिक कार्यक्रम हो सकता है।

मकर — आज शिक्षा और प्रतियोगी परीक्षा में उत्तम सफलता मिल सकती है। परिवार में सुख-शांति बनी रहेगी। कार्यक्षेत्र में उच्चाधिकारी काफी प्रसन्न रहेंगे। पदोन्नति मिलने की संभावना बन रही है। घर में मेहमान आ सकते हैं।

कुंभ — आज प्रेम संबंधों को लेकर परेशानी का अनुभव होगा। क्रोध के कारण आपके काम बिगड़ सकते हैं। शत्रुओं से आपको सावधान रहना चाहिए। अनावश्यक विषयों पर चर्चा करने से बचें। स्वास्थ्य थोड़ा कमजोर हो सकता है।

मीन — आज गुमी वस्तु आपको वापस मिल सकती है। विद्यार्थियों को करियर में बेहतरीन परिणाम मिलेंगे। कड़ी मेहनत का लाभ मिलेगा। घर का माहौल काफी अनुशासित रहने वाला है। आपके जनसंपर्क का दायरा मजबूत होगा।

आज की फिल्में

B4U MOVIES
क्यों कि...
सुबह : 10.50
घातक
रात : 07.01

SONY MAX
फिरंगी
सुबह : 10.00
लूसिफर
रात : 08.30

SONY PIX
जर्नी 2
सुबह : 10.52
जस्टिस लीग
रात : 08.50

ZEE CINEMA
शादी में जरूर आना
सुबह : 11.00
हम साथ साथ हैं
रात : 07.00

colors CINEPLEX
कालिया
सुबह : 11.16
भेड़िया
शाम : 05.58

आज की सुपरहिट फिल्म

जी सिनेमा पर रात : 07.00 बजे

जोक्स ऑफ द डे

बस में एक लड़के की नजर पीछे की सीट पर बैठी लड़की पर पड़ी।
लड़का- पहचाना मुझे!
लड़की- नहीं तो
लड़का- अरे, हम दोनों एक ही क्लास में पढ़ते थे
लड़की- पढ़ती तो मैं थी, तू तो रोज मुर्गा ही बनता था।

पति के जन्मदिन पर पत्नी- क्या गिफ्ट दूं?
पति- तुम मुझे इज्जत दो, कहना मानों यही काफी है।
पत्नी- तुम्हें भी फिर यही देना चाहिए। मैं तो गिफ्ट ही दूंगी

मैंथा बाजार भाव

रामपुर-शिवालिक 1010 फ्लैग 1115 डीएमओ 890 बोल्ड 1180, **सम्भल-चन्दौसी**-शिवालिक 995 फ्लैग 1110 बोल्ड 1160 डीएमओ 880।

बरेली मंडी

वनस्पति तेल तिलहन-तुलसी 1880, राज श्री 1370, फॉर्चून कि. 1810, रविन्द्रा 1835, फॉर्चुन ली0 1660, जय जवान 1465, सचिन 1620, सूरज 1490, अवसर 1670, राग गोल्ड 1710, गृहणी 1620, क्लासिक (किलो) 1745, मोर 1610, चक्र टिन 1695, ब्लू 1740, आशीर्वाद मस्टर्ड 1760, स्वास्तिक 1850, **किराना (प्रति कु.)**-हल्दी निजामाबाद 17500, जीरा 40000, लाल मिर्च 20000-24000, धनिया 9000-11000, अजवायान 16000-24000, मेथी 8600, सौंफ 12000-18000, सोंठ 45000, (प्रति कि.) लौंग 920-1000, बादाम 580-680, काजू 2 पीस 600, किसमिस पीली 140-180, मखाना 650-950, **चावल (प्रति कु.)**-डबल चाबी सेला 10200, स्पाइस 7700, शरबती कच्ची 5200, शर्बती स्टीम 5600, डायमंड मंसूरी 4300, महबूब सेला 4550, गौरी रॉयल 9500, राजभोग 7350, हरी पत्ती (1 किलो, 5 किलो) 10600, हरी पत्ति नेचुरल नया 10500, जेनिथ 10700, गलैक्सी 7400, सूमो 3900, पतंजलि गोल्डन सेला 7900, मंसूरी पनघट 4250, खजाना 425, **दाल दलहन**-मूंग दाल इंदौर 11500, मूंग धोवा काला क्राउन 11100, राजमा चित्रा 13200-14100, राजमा भूटान नया 11500, मलका काली 6750-7100 मलका दाल 7150-7700, मलका छाँटी 7350, दाल उड़द बिलासपुर 9800-10500, मसूर दाल छोटी 9000-9600, दाल उड़द दिल्ली 12000, उड़द साबुत दिल्ली 11800, उड़द धोवा इंदौर 13500, उड़द धोवा 11500-12100, दाल चना 7150, लाल हिंदुस्तान 7250, मलका विदेशी 7300, रूपकिशोर बेसन 8100, चना अकोला 8200, डबरा 9000-11500, सच्चा हीरा 10700, मोटा हीरा 11800, अरहर गोला मोटा 13100, अरहर पटका मोटा 13400, अरहर कोरा मोटा 13900, अरहर पटका छोटा 13900-14300, अरहर कोरी छोटी 15300, **चीनी**-डालमियां 4020, पीलीभीत 3980, नवाबगंज (नई) 3970, बहेड़ी (नई) 3980 रुपये।

विदेशी मुद्रा भंडार सर्वकालिक उच्चस्तर पर

आरबीआई के मुताबिक, 2.95 अरब डॉलर बढ़कर 645.58 अरब डॉलर पहुंच गया

मुंबई, एजेंसी

देश का विदेशी मुद्रा भंडार 29 मार्च को समाप्त सप्ताह में 2.95 अरब डॉलर से अधिक बढ़कर 645.58 अरब डॉलर के सर्वकालिक उच्चस्तर पर पहुंच गया। भारतीय रिजर्व बैंक ने यह जानकारी दी है।

यह लगातार छठा सप्ताह है, जब विदेशी मुद्रा भंडार में बढ़ोतरी हुई है। इससे एक सप्ताह पहले देश का कुल विदेशी मुद्रा भंडार 14 करोड़ डॉलर बढ़कर 642.63 अरब डॉलर हो गया था। सितंबर, 2021 में देश का विदेशी मुद्रा भंडार 642.45 अरब डॉलर के उच्चस्तर पर पहुंच गया था। लेकिन वैश्विक गतिविधियों के कारण उत्पन्न दबावों के बीच केंद्रीय बैंक ने रुपये की गिरावट को थामने के लिए पूंजी भंडार का उपयोग किया, जिससे मुद्रा भंडार

में थोड़ी कमी आई थी।

रिजर्व बैंक के आंकड़ों के मुताबिक, 29 मार्च को समाप्त सप्ताह में मुद्रा भंडार का अहम हिस्सा मानी जाने वाली विदेशी मुद्रा आस्तियां 2.35 अरब डॉलर बढ़कर 570.61 अरब डॉलर हो गईं। डॉलर के संदर्भ में उल्लिखित विदेशी मुद्रा आस्तियों में विदेशी मुद्रा भंडार में रखे गए यूरो, पाउंड और येन जैसी गैर-अमेरिकी मुद्राओं की घट-बढ़ का प्रभाव शामिल होता है। रिजर्व बैंक ने कहा कि समीक्षाधीन सप्ताह के दौरान स्वर्ण आरक्षित भंडार का मूल्य 67.3 करोड़ डॉलर बढ़कर 52.16 अरब डॉलर हो गया। रिजर्व बैंक ने कहा कि विशेष आहरण अधिकार (एसडीआर) 7.3 करोड़ डॉलर घटकर 18.14 अरब डॉलर रह गया। रिजर्व बैंक के मुताबिक, अंतर्राष्ट्रीय मुद्राकोष (आईएमएफ) के पास भारत की आरक्षित जमा भी 20 लाख डॉलर घटकर 4.66 अरब डॉलर रह गई।

यूरोपीय, लातिनी अमेरिकी देशों को निर्यात में वृद्धि

नई दिल्ली। भारतीय निर्यातकों ने 2023 में यूरोपीय और लातिनी अमेरिकी देशों को निर्यात में अच्छी वृद्धि दर्ज की। इस दौरान रोमानिया, मोंटेनेग्रो, ऑस्ट्रिया और ग्वाटेमाला में खासतौर से भारतीय उत्पादों की मांग बढ़ी। वाणिज्य मंत्रालय के एक अधिकारी ने यह जानकारी देते हुए कहा कि जीवनयापन की ऊंची लागत, कमजोर बाहरी मांग और मौद्रिक सख्ती के कारण यूरोपीय संघ और ब्रिटेन जैसे बड़े बाजारों में प्रतिकूल परिस्थितियों का सामना करना पड़ रहा है। इसके बावजूद 2023 में यूरोपीय संघ को भारत का वस्तुओं का निर्यात 2.1 प्रतिशत बढ़ गया। अधिकारी ने कहा-2023 में वैश्विक चुनौतियों के बावजूद भारत के वस्तु निर्यात में अच्छी वृद्धि हुई। इस दौरान रोमानिया, चेक गणराज्य, मोंटेनेग्रो, फिनलैंड, नीदरलैंड, पुर्तगाल, लक्जमबर्ग, आइसलैंड, आयरलैंड और ऑस्ट्रिया जैसे यूरोपीय देशों को भारत के निर्यात में स्वस्थ वृद्धि हुई। अधिकारी ने कहा कि ये रुझान यूरोप में मौजूदा अनिश्चितताओं और मंदी के बावजूद भारत के व्यापार में जुझारूपन को दर्शाते हैं। इसी तरह, 2023 में लातिनी अमेरिकी देशों में क्यूबा, उरुग्वे, पैराग्वे, गुयाना, पेरू, मेक्सिको और ग्वाटेमाला को भारत के निर्यात में उच्च वृद्धि दर्ज की गई।

ई-गेमिंग से संबंधित दायर याचिकाएं न्यायालय ने अपने पास हस्तांतरित की

नई दिल्ली। उच्चतम न्यायालय ने ई-गेमिंग कंपनियों पर 28 प्रतिशत वस्तु एवं सेवा कर (जीएसटी) लगाए जाने के विरुद्ध नौ उच्च न्यायालयों में दाखिल 27 याचिकाओं पर प्रामाणिक निर्णय संबंधी केंद्र की याचिका शुक्रवार को स्वीकार कर ली तथा सभी याचिकाएं अपने पास हस्तांतरित कर ली।

प्रधान न्यायाधीश डी.वाई चंद्रचूड़, न्यायमूर्ति जे. बी. पारदीवाला और न्यायमूर्ति मनोज मिश्रा की पीठ ने केंद्र की याचिका मंजूर करते हुए उसे ऑनलाइन गेमिंग कंपनियों की लंबित याचिकाओं पर 20 अप्रैल तक जवाब दाखिल करने को कहा है। पीठ ने एक नोडल अधिवक्ता को भी नियुक्त किया है, जो मामले में रिकॉर्ड एकत्र करेगा। अब इन याचिकाओं पर मई के पहले सप्ताह में सुनवाई होगी।

भारत 2025 के अंत तक यूरिया का आयात बंद कर देगा: मांडविया

नई दिल्ली, एजेंसी

- केंद्रीय मंत्री बोले-वैकल्पिक उर्वरकों को बढ़ावा देने पर है जोर

रसायन व उर्वरक मंत्री मनसुख मांडविया ने कहा है कि भारत 2025 के अंत तक यूरिया का आयात बंद कर देगा। उन्होंने कहा कि घरेलू विनिर्माण पर बड़े पैमाने पर जोर देने से आपूर्ति और मांग के बीच अंतर को पाटने में मदद मिली है। मांडविया ने कहा कि भारतीय कृषि के लिए उर्वरकों की उपलब्धता बहुत महत्वपूर्ण है। उन्होंने कहा कि देश पिछले 60-65 साल से फसल उत्पादन बढ़ाने के लिए रासायनिक उर्वरकों का इस्तेमाल कर रहा है। अब सरकार नैनो लिक्विड यूरिया और नैनो लिक्विड डाइ-अमोनियम फॉस्फेट (डीएपी) जैसे वैकल्पिक उर्वरकों को बढ़ावा देने के प्रयास कर रही है।

मंत्री ने कहा-वैकल्पिक उर्वरकों का उपयोग फसल और मिट्टी की

गुणवत्ता के लिए अच्छा है। हम इसे बढ़ावा दे रहे हैं। यूरिया उत्पादन में आत्मनिर्भरता हासिल करने के बारे में पूछे जाने पर मांडविया ने कहा कि प्रधानमंत्री नरेन्द्र मोदी नीत सरकार ने यूरिया आयात पर निर्भरता खत्म करने के लिए दोतरफा रणनीति अपनाई है। मंत्री ने बताया सरकार ने चार बंद यूरिया संयंत्रों को फिर शुरू किया है और एक अन्य कारखाने को वापस चालू करने का काम जारी है।

सर्राफा

कानपुर	
चॉदी 999 (प्रति किलो)	81,350
चांदी सिक्का (प्रति सैकड़ा)	82,500
चांदी सिक्का (सैकड़ा) बिकवाल	87,500
सोना बिस्कुट (दस ग्राम)	71,700
गिन्नी (प्रति नग)	53,400-53,600
लखनऊ	
सोना स्टैंडड (प्रति 10 ग्राम)	71,100
सोना रवा (प्रति 10 ग्राम)	69,950
गिन्नी (प्रति 10 नग)	42, 500
चांदी (999)	78,500
चांदी तैयार	78,600
चांदी का सिक्का (प्रति सैकड़ा)	80, 000
बरेली	
सोना जेवरात पक्के	69,500
सोना जेवरात गिन्नी	68,500
चांदी पक्की	770 (अनुमानित)
मुरादाबाद	
सोना 24 कैरेट	69,350
चांदी आभूषण	78,100।

आयुर्वेद उत्पाद बाजार 2027-28 तक 1.2 लाख करोड़ तक पहुंचने का अनुमान

नई दिल्ली, एजेंसी

- आयुर्वेद प्रौद्योगिकी स्टार्टअप ने जारी किए आंकड़े

भारत का आयुर्वेद उत्पादों का बाजार वित्त वर्ष 2027-28 तक 16.27 अरब डॉलर यानी 1.2 लाख करोड़ रुपये तक पहुंचने का अनुमान है। एक अध्ययन रिपोर्ट में यह अनुमान जताया गया है।

आयुर्वेद प्रौद्योगिकी स्टार्टअप निरोगस्ट्रीट ने अपनी रिपोर्ट में कहा है कि घरेलू और अंतर्राष्ट्रीय बाजारों में प्राकृतिक एवं हर्बल उपचार की बढ़ती मांग, आयुर्वेदिक चिकित्सकों की संख्या बढ़ने, सरकारी पहल और नए उद्यमियों के आने से आयुर्वेद उत्पाद बाजार तेजी से बढ़ रहा है। फिलहाल इसका बाजार सात अरब डॉलर यानी 57,450 करोड़ रुपये है। निरोगस्ट्रीट ने एक सर्वेक्षण का हवाला देते हुए कहा कि भारत में आयुर्वेद उत्पाद बाजार वित्त वर्ष 2027-28 तक 1,20,660 करोड़ रुपये (16.27 अरब डॉलर) तक पहुंच जाने की उम्मीद है। सर्वेक्षण के मुताबिक, आयुर्वेदिक उत्पादों एवं सेवाओं का समग्र बाजार वित्त वर्ष 2022-23 से वित्त वर्ष 2027-28 तक 15 प्रतिशत की वार्षिक वृद्धि से बढ़ने का अनुमान है।

5जी प्रयोगशालाओं के लिए प्रायोगिक मॉड्यूल की हुई शुरुआत

नई दिल्ली। दूरसंचार सचिव नीरज मित्तल ने शुक्रवार को भारतीय प्रौद्योगिकी संस्थान (आईआईटी) मद्रास में एक कार्यशाला के दौरान 5जी प्रयोगशालाओं के लिए प्रायोगिक लाइसेंस मॉड्यूल की शुरुआत की। एक आधिकारिक बयान में कहा गया कि मित्तल ने वीडियो कॉन्फ्रेंस के जरिये कुल 100 5जी प्रयोगशालाओं के लिए लाइसेंस मॉड्यूल पेश किए। बयान के मुताबिक, दूरसंचार विभाग ने 5जी सेवाओं के परीक्षण के लिए कार्यक्रम की शुरुआत के बाद से अब तक लगभग 1,500 प्रायोगिक लाइसेंस जारी किए हैं।

केंद्रीय बैंक डिजिटल मुद्रा लेन-देन में आई कमी : शंकर

मुंबई, एजेंसी

- भारतीय रिजर्व बैंक के डिप्टी गवर्नर ने दी जानकारी

भारतीय रिजर्व बैंक के डिप्टी गवर्नर टी रबी शंकर ने शुक्रवार को कहा कि केंद्रीय बैंक डिजिटल मुद्रा (सीबीडीसी) लेन-देन संख्या दिसंबर 2023 में 10 लाख पार कर गई लेकिन उसके बाद इसमें कमी आई है। शंकर ने कहा कि प्रायोगिक आधार पर एक दिसंबर 2022 को सीबीडीसी पेश किये जाने के बाद से लेन-देन की कुल संख्या 2.2 करोड़ तक पहुंच गई है। इसमें प्रतिभागियों की संख्या 50 लाख हो गई है।

उन्होंने कहा-संख्या पहले जैसी नहीं रही है, उसमें कमी आई है। एक दिन में 10 लाख का लक्ष्य

लोकप्रिय यूपीआई (यूनिफाइड पेमेंट इंटरफेस) मंच के साथ जोड़े जाने जैसे उपायों के कारण पहले ही पूरा कर लिया गया था। एक खबर के अनुसार बैंकों ने दिसंबर में डिजिटल रुपये का उपयोग कर कर्मचारी लाभ वितरित किये। इससे भारतीय रिजर्व बैंक (आरबीआई) को 10 लाख दैनिक लेनदेन के लक्ष्य को पूरा करने में मदद मिली। शंकर ने कहा कि अभी सीबीडीसी में 46 लाख उपयोगकर्ता और चार लाख कारोबारी लेनदेन कर रहे हैं। जैसे-जैसे सीबीडीसी की स्वीकार्यता बढ़ रही है, व्यक्तियों और कारोबारियों के बीच (पी2एम) होने वाले लेनदेन में वृद्धि हुई है। उन्होंने कहा-अधिक कारोबारियों के आने के साथ संख्या पी2पी (कारोबारियों के बीच) से पी2एम की ओर स्थानांतरित हो रही है। शंकर ने यह भी कहा कि सीबीडीसी पर एक सुविधा शुक्रवार को शुरू हुई। विशेष रूप से तैयार इस सुविधा के तहत एक किसान को कृषि कच्चा माल खरीदने के लिए धन हस्तांतरित किए गए।

राष्ट्रीय

एक नजर

वडोदरा में 22 लाख रु. के एमडी ड्रग्स के साथ एक व्यक्ति गिरफ्तार

वडोदरा। गुजरात में वडोदरा शहर के कुंभारवाडा क्षेत्र में विशेष अभियान ग्रुप (एसओजी) की टीम ने 22 लाख रुपये से अधिक कीमत के मादक पदार्थ एमडी (मेफेड्रोन) के साथ एक व्यक्ति को शुक्रवार को गिरफ्तार कर लिया। पुलिस ने बताया कि सूचना के आधार पर हाथीखाना इलाके में खत्रीवाड के नाके अताए नसीर बिल्डिंग की तीसरी मंजिल निवासी गुलामहैदर र. शेख के घर पर छापा मारा गया। इस दौरान मौके से 22,11,300 रुपये कीमत का 221.13 ग्राम एमडी ड्रग्स, 4500 रुपये नकद, 5500 रुपये कीमत के दो मोबाइल फोन तथा अन्य सामान जब्त करके उसे पकड़ लिया गया। पुलिस ने मामला दर्ज करके आवश्यक कार्रवाई शुरू कर दी है।

दो इनामी नक्सलियों ने किया आत्मसमर्पण

सुकमा/बीजापुर। छत्तीसगढ़ के नक्सल प्रभावित बस्तर क्षेत्र में एक महिला नक्सली समेत दो इनामी नक्सलियों ने सुरक्षाबलों के सामने आत्मसमर्पण कर दिया तथा सुरक्षाबलों ने दो उग्रवादियों को गिरफ्तार किया है। पुलिस अधिकारियों ने शुक्रवार को यह जानकारी दी। पुलिस अधिकारियों ने बताया कि सुकमा जिले में आठ-आठ लाख रुपए के इनामी दो नक्सलियों ने आत्मसमर्पण कर दिया है तथा बीजापुर जिले में सुरक्षाबलों ने दो नक्सलियों को गिरफ्तार किया है।

अभी तक तो एक ट्रेलर...बहुत कुछ करना है

राजस्थान की चुनावी रैली में विपक्षी दलों के गठबंधन पर प्रधानमंत्री मोदी का कटाक्ष

जयपुर, एजेंसी

प्रधानमंत्री नरेंद्र मोदी ने दस साल में किए गए अपने काम को महज एक ट्रेलर (नमूना) और मुख्य भोजन से पहले परोसे जाने वाला ऐपेटाइजर बताते हुए कहा कि अभी तो पूरी थाली बाकी है और हमें देश को बहुत आगे लेकर जाना है। विपक्षी दलों के गठबंधन 'इंडियन नेशनल डेवलपमेंटल इन्क्लूसिव अलायंस' (इंडिया) पर निशाना साधते हुए मोदी ने कहा कि वे सिर्फ अपना हित देखते हैं, उन्हें गरीब, दलित, शोषित-वंचित वर्ग के कल्याण से, उनके सम्मान से कोई मतलब नहीं है। उन्होंने कहा कि सेनाओं का अपमान और देश का विभाजन कांग्रेस की पहचान है। भारतीय सेना की ओर से की गई एयर एवं सर्जिकल स्ट्राइक की ओर इशारा करते हुए मोदी ने कहा-ये नया भारत है। ये नया भारत घर में घुसकर मारता है।

राजस्थान के चुरू जिले में लोकसभा चुनाव से पहले एक सार्वजनिक बैठक के दौरान प्रधानमंत्री नरेंद्र मोदी को स्मृति चिन्ह भेंट किया गया। ● एजेंसी

मोदी चुरू में भारतीय जनता पार्टी (भाजपा) की चुनावी सभा को संबोधित कर रहे थे। उन्होंने केंद्र में अपनी सरकार के दस साल के कार्यकाल की तुलना रेस्टोरेंट में मुख्य भोजन से पहले परोसे जाने वाले 'ऐपेटाइजर' और फिल्म के ट्रेलर से की। उन्होंने कहा-जीवन के हर पड़ाव पर भाजपा सरकार गरीब के साथ खड़ी है।

नया भारत तो घर में घुसकर मारता है: मोदी

उन्होंने कहा-आज दुश्मन को भी पता है कि यह मोदी है, यह नया भारत है। यह नया भारत घर में घुसकर मारता है। मोदी ने कहा कि 2014 में जब भाजपा केंद्र में सत्ता में आई तो देश खस्ता हालत था। उन्होंने कहा-हम जो ठान लेते हैं वो पूरा करके दिखाते हैं। पिछले 10 साल में आपने देश को बदलते हुए देखा है। आप याद करिए कांग्रेस के शासन में 10 साल पहले देश कितनी खस्ता हालत में था।

केजरीवाल को जेल भेजने के पीछे गहरी साजिश

- जेल से बाहर आने के बाद राज्यसभा सांसद संजय सिंह ने किया दावा

नई दिल्ली, एजेंसी

आप के राज्यसभा सांसद संजय सिंह ने शुक्रवार को दावा किया कि भाजपा के वरिष्ठ नेताओं ने दिल्ली के मुख्यमंत्री अरविंद केजरीवाल को आबकारी नीति मामले में जेल की सलाखों के पीछे डालने की गहरी साजिश रची।

सिंह ने जेल से बाहर आने के दो दिन बाद संवाददाताओं को संबोधित करते हुए भाजपा पर केजरीवाल के खिलाफ गलत बयान देने के लिए मगुंटा राघव रेड्डी पर दबाव बनाने का भी आरोप लगाया। रेड्डी दिल्ली आबकारी नीति मामले में आरोपी से सरकारी गवाह बने हैं। दिल्ली के केजरीवाल को 21 मार्च को धन शोधन के मामले में गिरफ्तार किया गया है। कहा कि राघव रेड्डी के पिता, सांसद मगुंटा श्रीनिवासुलु रेड्डी के खिलाफ 16 सितंबर, 2022 को कार्रवाई की गई थी।

सीबीआई को कविता से तिहाड़ जेल में पूछताछ की मिली अनुमति

राष्ट्रीय राजधानी की एक अदालत ने दिल्ली आबकारी नीति मामले में गिरफ्तार भारत राष्ट्र समिति (बीआरएस) की नेता के. कविता से तिहाड़ जेल में पूछताछ करने की केंद्रीय अन्वेषण ब्यूरो (सीबीआई) को शुक्रवार को अनुमति दे दी। कविता को प्रवर्तन निदेशालय (ईडी) ने कथित आबकारी नीति घोटाले से जुड़े धन शोधन मामले में 15 मार्च को गिरफ्तार किया था। सीबीआई की याचिका पर अदालत ने यह आदेश जारी किया। जांच एजेंसी ने न्यायिक हिरासत में कविता से पूछताछ करने की अदालत से अनुमति मांगी थी।

दिल्ली के वित्त सचिव को राशि जारी करने का कोर्ट का निर्देश

उच्चतम न्यायालय ने आप-नीत दिल्ली सरकार की एक याचिका पर प्रधान सचिव (वित्त) को दिल्ली जल बोर्ड (डीजेबी) को धन जारी करने के लिए कहा। कोर्ट ने डीजेबी को पक्षकार बनाने का भी निर्देश दिया है। प्रधान न्यायाधीश डी वाई चंद्रचूड़, न्यायमूर्ति जे बी पारदीवाला और न्यायमूर्ति मनोज मिश्रा की पीठ ने दिल्ली के प्रधान सचिव (वित्त) की ओर से पेश वरिष्ठ अधिवक्ता महेश जेठमलानी की दलीलों का संज्ञान लिया कि अपने ही अधिकारी के खिलाफ याचिका दायर करने वाली दिल्ली सरकार ने डीजेबी को पक्षकार नहीं बनाया है।

ईडी ने सोरेन के खिलाफ दर्ज मामले की जांच सीबीआई से कराने का किया अनुरोध

रांची। प्रवर्तन निदेशालय (ईडी) ने झारखंड उच्च न्यायालय से पूर्व मुख्यमंत्री हेमंत सोरेन द्वारा लगाए गए उन आरोपों की जांच सीबीआई से कराने अनुरोध किया है जिनमें कहा गया है कि ईडी अधिकारियों के एक वर्ग ने अनुसूचित जाति/अनुसूचित जनजाति (एससी/एसटी) अधिनियम के प्रावधानों का उल्लंघन किया है। सोरेन ने रांची में पुलिस में एक शिकायत दर्ज कराई थी कि जनवरी में उनके नयी दिल्ली स्थित आवास पर ईडी ने उन्हें और उनके पूरे समुदाय को परेशान एवं बदनाम करने के लिए तलाशी अभियान चलाया था। ईडी ने एक आपराधिक रिट याचिका में सीबीआई)जांच का अनुरोध किया है। याचिका में दावा किया गया है कि सोरेन ने जांच को बाधित करने के लिए जानबूझकर आपराधिक मुकदमा चलाने का अनुरोध किया है।

एनआईए ने की मुख्य और सह आरोपी की पहचान

नई दिल्ली, एजेंसी

राष्ट्रीय अन्वेषण अभिकरण (एनआईए) ने एक मार्च को बेंगलुरु के एक कैफे में हुए विस्फोट के मामले में मुख्य आरोपी के रूप में मुसाविर हुसैन शाजिब और सह-षड्यंत्रकारी के रूप में अब्दुल मतीन ताहा की पहचान की है।

एनआईए के एक प्रवक्ता ने कहा कि फरार आरोपियों का पता लगाने और उन्हें गिरफ्तार करने

रामेश्वरम कैफे में हुए विस्फोट का मामला

के प्रयासों के तहत, एनआईए ने कर्नाटक, तमिलनाडु और उत्तर प्रदेश में 18 स्थानों पर तलाशी ली है। रामेश्वरम कैफे विस्फोट मामले में, एनआईए ने आईईडी (एक विस्फोटक पदार्थ) के जरिये धमाके को अंजाम देने के आरोपी व्यक्ति की पहचान मुसाविर हुसैन शाजिब और सह-षड्यंत्रकारी की पहचान अब्दुल मतीन ताहा के रूप में की है। दोनों कर्नाटक के शिवमोगा जिले के तीर्थहल्ली के निवासी हैं। बेंगलुरु के ब्रुकफील्ड में आईटीपीएल रोड पर स्थित कैफे में हुए धमाके में कई लोग घायल हो गए थे। इसके पहले, जांच के तहत चिक्कमगलुरु के खालसा निवासी मुजम्मिल शरीफ को 26 मार्च को गिरफ्तार किया गया था, जिसने मुख्य आरोपी को रसद सहायता प्रदान की थी।

दिल्ली में पत्नी और बेटी की हत्या करने के बाद व्यक्ति ने की आत्महत्या

नई दिल्ली। बाहरी दिल्ली के निहाल विहार इलाके में 48 वर्षीय एक व्यक्ति ने धारदार हथियार से अपनी पत्नी और बेटी की कथित तौर पर हत्या करने के बाद खुद भी अपने घर में फांसी लगा ली। पुलिस ने शुक्रवार को यह जानकारी दी। बाहरी दिल्ली के पुलिस उपायुक्त जिमी चिरम ने बताया कि आरोपी अजय के शव को सबसे पहले उसके बेटे कुशल (22) ने तब देखा जब वह शुक्रवार सुबह काम के बाद घर लौटा। अधिकारी के अनुसार, कुशल ने घर को बंद पाया तो उसने खिड़की से झांका और भीतर अपने पिता को लटका हुआ देखा। पुलिस उपायुक्त ने के अनुसार, पेशे से हलवाई अजय ने पहले अपनी पत्नी टीना (38) और बेटी वर्षा (4) की धारदार हथियार से हत्या कर दी और फिर खुद आत्महत्या कर ली।

आयुर्वेद, योग को आयुष्मान भारत में शामिल करने की याचिका स्वीकार करे केंद्र : न्यायालय

नई दिल्ली, एजेंसी

- दिल्ली हाईकोर्ट ने संबंधित मंत्रालय को दिया निर्देश

दिल्ली उच्च न्यायालय ने शुक्रवार को केंद्र से उस याचिका को प्रतिवेदन के तौर पर स्वीकार करने कहा, जिसमें आयुर्वेद, योग और प्राकृतिक चिकित्सा को राष्ट्रीय जन स्वास्थ्य बीमा योजना आयुष्मान भारत में शामिल करने का अनुरोध किया गया है। कार्यवाहक मुख्य न्यायाधीश मनमोहन और न्यायमूर्ति मनमीत पी एस आरोड़ा की पीठ ने प्रतिवेदन पर शीघ्रता से निर्णय लेने का निर्देश देने के बाद जनहित याचिका का निस्तारण कर दिया।

उच्च न्यायालय ने याचिका बरकरार

करने की याचिकाकर्ता की अर्जी स्वीकार कर ली और मंत्रालय से इसे प्रतिवेदन के रूप में स्वीकार करने को कहा। अदालत ने आयुष मंत्रालय द्वारा दाखिल हलफनामे पर गौर करते हुए यह आदेश जारी किया। हलफनामे में कहा गया है कि भारतीय स्वास्थ्य देखभाल प्रणाली को प्रधानमंत्री जन आरोग्य योजना में शामिल करने के लिए कदम उठाने के वास्ते स्वास्थ्य मंत्रालय के साथ समन्वय किया जा रहा है। पिछले साल, उच्च न्यायालय ने केंद्रीय स्वास्थ्य एवं परिवार कल्याण, आयुष, वित्त और गृह मंत्रालय तथा दिल्ली सरकार को नोटिस जारी किया था तथा उनसे याचिकाकर्ता-अधिवक्ता अश्विनी कुमार उपाध्याय द्वारा दायर जनहित याचिका पर अपना जवाबी हलफनामा दाखिल करने को कहा था। वहीं आयुर्वेद, योग प्राकृतिक चिकित्सा को पीएम जन आरोग्य योजना में शामिल करने का याचिका में अनुरोध किया गया है।

भाजपा कार्यकर्ता की मौत की जांच एनआईए को सौंपने का निर्देश

कोलकाता। कलकत्ता उच्च न्यायालय ने केंद्र सरकार को पश्चिम बंगाल में वर्ष 2023 के पंचायत चुनाव से पहले हुई हिंसा में भाजपा के एक कार्यकर्ता की मौत की जांच राष्ट्रीय अन्वेषण अभिकरण (एनआईए) को सौंपने का शुक्रवार को निर्देश दिया। मृतक बिजय कृष्ण मोहंती के बेटे प्रसेनजीत ने एक याचिका दायर करके राज्य पुलिस से जांच को एनआईए को हस्तांतरित करने का अनुरोध किया है। प्रसेनजीत ने याचिका में कहा है कि टीएमसी समर्थकों ने उनके भाजपा कार्यकर्ता पिता पर बम और अन्य हथियारों से हमला कर दिया, जिससे उनकी मौत हो गई थी।

मुख्तार अंसारी के बेटे की याचिका पर यूपी सरकार से जवाब-तलब

नई दिल्ली, एजेंसी

- मामले की अगली सुनवाई 9 अप्रैल को होगी

उच्चतम न्यायालय ने शुक्रवार को जेल में बंद विधायक अब्बास अंसारी की उस याचिका पर उत्तर प्रदेश सरकार से जवाब मांगा, जिसमें उन्होंने 10 अप्रैल को अपने पिता मुख्तार अंसारी की फातेहा (विशेष प्रार्थना) में शामिल होने की अनुमति मांगी है।

गैंगस्टर से नेता बने मुख्तार अंसारी की 28 मार्च को उत्तर प्रदेश के बांदा के एक अस्पताल में दिल का दौरा पड़ने से मौत हो गई थी। एक आपराधिक मामले में न्यायिक हिरासत में बंद अब्बास अंसारी ने उच्च न्यायालय में याचिका दायर कर अपने पिता के अंतिम संस्कार

में हिस्सा लेने की अनुमति मांगी थी। शुक्रवार को अब्बास के वकील ने न्यायमूर्ति सूर्यकांत और न्यायमूर्ति संदीप मेहता की पीठ को बताया कि उनकी याचिका समय पर अदालत के समक्ष सूचीबद्ध नहीं हो सकी और अंतिम संस्कार हो चुका है। वकील ने कहा कि उन्हें याचिका में संशोधन करने और 10 अप्रैल को होने वाली फातेहा में शामिल होने की अनुमति दी जाए। उन्होंने कहा कि वह खुद ही आज संशोधित याचिका दायर करेंगे। पीठ ने कहा-याचिकाकर्ता के वकील ने शुरू में कहा कि चूंकि अंतिम संस्कार पहले ही हो चुका है, याचिकाकर्ता रिट याचिका में संशोधन करना चाहता है ताकि वह 10 अप्रैल को होने वाली फातेहा में शामिल हो सके। नोटिस जारी करें, और 9 अप्रैल तक इस पर जवाब मांगें। अदालत ने कहा-मामले की सुनवाई 9 अप्रैल को होगी।

उच्चतम न्यायालय ने शोमा कांति सेन को दी जमानत

उच्चतम न्यायालय ने एल्गार परिषद-माओवादी संबंध मामले में जून 2018 में गिरफ्तार महिला अधिकार कार्यकर्ता शोमा कांति सेन को शुक्रवार को जमानत दे दी। न्यायमूर्ति अनिरुद्ध बोस और न्यायमूर्ति ऑगस्टीन जॉर्ज मसीह की पीठ ने निर्देश दिया कि उन्हें ऐसी शर्तों पर जमानत पर रिहा किया जाए, जिन्हें विशेष अदालत उपयुक्त और उचित समझे। पीठ ने कहा कि जमानत की शर्तों में यह शामिल होगा कि सेन विशेष अदालत की अनुमति के बिना महाराष्ट्र नहीं छोड़ेंगी।

पीठ ने आदेश सुनाते हुए कहा-अपीलकर्ता (सेन) को एनआईए (राष्ट्रीय अन्वेषण अभिकरण) के जांच अधिकारी को उस पते के बारे में सूचित करना होगा, जहां वह जमानत पर रहने के दौरान निवास करेंगी। इसने कहा कि सेन जमानत पर रहने के दौरान केवल एक मोबाइल फोन नंबर का उपयोग करेंगी और इसे जांच अधिकारी के साथ साझा करेंगी।

ऑरेंज कैप

खिलाड़ी	मैच	रन
विराट कोहली (आरसीबी)	04	203
रियान पराग (आरआर)	03	181
हेनरिक क्लासेन (एसआरएच)	04	177

पर्पल कैप

खिलाड़ी	मैच	विकेट
मुस्तफिजुर रहमान (सीएसके)	03	07
मोहित शर्मा (जीटी)	04	07
मयंक यादव (एलएसजी)	02	06

अंकतालिका

टीम	मैच	जीत	हार	टाई	अंक	रन रेट
कोलकाता नाइट राइडर्स	03	03	00	00	06	+2.518
राजस्थान रॉयल्स	03	03	00	00	06	+1.249
चेन्नई सुपरकिंग्स	04	02	02	00	04	+0.517
लखनऊ सुपर जायंट्स	03	02	01	00	04	+0.483
सनराइजर्स हैदराबाद	04	02	02	00	04	+0.409
पंजाब किंग्स	04	02	02	00	04	-0.220
गुजरात टाइटंस	04	02	02	00	04	-0.580
रॉयल चैलेंजर्स बेंगलुरु	04	01	03	00	02	-0.876
दिल्ली कैपिटल्स	04	01	03	00	02	-1.347
मुंबई इंडियंस	03	00	03	00	00	-1.423

खेल डायरी

सेंथिल जर्मन ओपन स्क्वाश के क्वार्टर फाइनल में

नयी दिल्ली। राष्ट्रीय चैम्पियन वेलावन सेंथिल कुमार ने आठवीं वरीयता प्राप्त इंग्लैंड के जॉर्ज पार्कर को हराकर हैम्बर्ग में जर्मन ओपन स्क्वाश के क्वार्टर फाइनल में प्रवेश कर लिया। पिछले साल एशियाई रजत पदक विजेता सेंथिल ने 61 मिनट तक चले मुकाबले में 11-5, 11-8, 9-11, 11-9 से जीत दर्ज की। अब उनका सामना मलेशिया के चौथी वरीयता प्राप्त इयेन योउ एंग से होगा। इससे पहले सेंथिल ने मिस्र के यासिन एल्शाफेइ को 6-11, 7-11, 11-6, 11-3, 11-9 से हराया था।

बालाजी-बेजेमैन एटीपी ह्यूस्टन के सेमीफाइनल में

ह्यूस्टन। भारत के एन श्रीराम बालाजी और जर्मनी के आंद्रे बेजेमैन की जोड़ी भारत के अर्जुन खाड़े और जीवन नेदुंचेझियान को सीधे सेटों में हराकर एटीपी ह्यूस्टन ओपन टेनिस के सेमीफाइनल में पहुंच गई। इससे पहले शीर्ष वरीयता प्राप्त अमेरिका के राजीव राम और आस्टिन क्राइसेक को हराने वाले बालाजी और बेजेमैन ने 59 मिनट में 6-0, 6-3 से जीत दर्ज की। अब उनका सामना चौथी वरीयता प्राप्त आस्ट्रेलिया के मैक्स पर्सेल और अमेरिका के जोर्डन थॉम्पसन की जोड़ी से होगा।

युकी-ओलिवेट्टी मराकेश ओपन के सेमीफाइनल में

मराकेश (मोरक्को)। भारत के युकी भांबरी और फ्रांस के अलबानो ओलिवेट्टी ने तीसरी वरीयता प्राप्त निकोलस बारियेंटोस और रफेल माटोस को हराकर एटीपी मराकेश ओपन पुरुष युगल सेमीफाइनल में प्रवेश कर लिया। युकी और अलबानो की गैर वरीय जोड़ी ने कोलंबिया के निकोलस और ब्राजील के रफेल को 7-6, 6-7, 10-7 से हराया। अब उनका सामना आस्ट्रिया के दूसरी वरीयता प्राप्त लुकास मीडलेर और अलेक्जेंडर एर्लेर से होगा। विश्व युगल रैंकिंग में 62वें स्थान पर काबिज युकी दुनिया के नंबर एक खिलाड़ी रोहन बोपन्ना के बाद भारत के दूसरे सर्वोच्च रैंकिंग वाले युगल खिलाड़ी हैं।

कैंडिडेट्स शतरंज : प्रज्ञानानंदा ने फिरोजा को ड्रॉ पर रोका

टोरंटो। भारतीय ग्रैंडमास्टर आर प्रज्ञानानंदा ने कैंडिडेट्स शतरंज टूर्नामेंट के पहले दौर में फ्रांस के फिरोजा अलीरजा से ड्रॉ खेला जबकि डी गुकेश को विदित गुजराती ने ड्रॉ पर रोका। पुरुष वर्ग में पहले दिन चारों मुकाबले ड्रॉ रहे जबकि महिला वर्ग में जोंग्यी तान ने हमवतन टी लेइ को हराया। भारत की आर वैशाली ने हमवतन कोनेरू हम्पी को ड्रॉ पर रोका। रूस की अलेक्जेंड्रा गोरियाश्किना ने कैटरीना लागनो से ड्रॉ खेला। वहीं बुल्गारिया की नूरगुल सलीमोवा ने अन्ना मुजिचुक को ड्रा पर रोका। पुरुष वर्ग में फेबियानो कारूआना और हिकारू नकामूरा का मुकाबला ड्रॉ रहा जबकि अजरबैजान के निजात अबासोव ने रूस के इयान नेपोमनियाश्ची को ड्रा पर रोका।

नडाल ने मोंटे कार्लो मास्टर्स से नाम लिया वापस

पेरिस। स्पेन के दिग्गज टेनिस खिलाड़ी राफेल नडाल ने स्वास्थ्य कारणों से मोंटे कार्लो मास्टर्स से नाम वापस ले लिया है। नडाल की इस घोषणा के बाद मई के आखिर में होने वाले 15वें फ्रेंच ओपन में उनके खेलने की संभावना भी कम दिख रही है। नडाल ने गुरुवार को सोशल मीडिया पर लिखा, "ये मेरे लिए बहुत कठिन समय है दुर्भाग्य से मुझे आपको बताना पड़ रहा है कि मैं मोंटे-कार्लो में नहीं खेलूंगा। मेरा शरीर मुझे इसकी इजाजत नहीं दे रहा। भले ही मैं कड़ी मेहनत कर रहा हूं और खेलने की पूरी इच्छा के साथ हर दिन अधिकतम प्रयास कर रहा हूं। उन टूर्नामेंटों में फिर से प्रतिस्पर्धा करू जो मेरे लिए बहुत महत्वपूर्ण रहे हैं, सच्चाई यह है कि मैं आज नहीं खेल सकता।"

आरसीबी और रॉयल्स को शीर्ष बल्लेबाजों से प्रदर्शन की उम्मीद

जयपुर, एजेंसी

- **दो अर्धशतक समेत 203 रन बनाकर ऑरेंज कैप हासिल कर चुके हैं विराट कोहली**

खराब फॉर्म से जूझ रही रॉयल चैलेंजर्स बेंगलुरु और शानदार प्रदर्शन कर रही राजस्थान रॉयल्स दोनों को शनिवार को इंडियन प्रीमियर लीग के मुकाबले में अपने शीर्षक्रम से बेहतर प्रदर्शन की उम्मीद होगी। आरसीबी फिलहाल दस टीमों में आठवें स्थान पर है जो उसके खराब प्रदर्शन की बानगी देता है। वहीं रॉयल्स दूसरे स्थान पर है लेकिन उसके शीर्षक्रम ने अच्छा प्रदर्शन नहीं किया है।

आरसीबी के पास शीर्षक्रम में कप्तान फाफ डु प्लेसी, ग्लेन मैक्सवेल, कैमरन ग्रीन और रजत पाटीदार जैसे शानदार आक्रामक बल्लेबाज हैं लेकिन कोई भी एक ईकाई के रूप में अच्छा प्रदर्शन नहीं कर सका। स्टार बल्लेबाज विराट कोहली दो अर्धशतक समेत 203 रन बनाकर आरेंज कैप हासिल कर चुके हैं लेकिन उन्हें दूसरे छोर से सहयोग नहीं मिला। पाटीदार ने लखनऊ सुपर जाइंट्स के खिलाफ 29 रन बनाये लेकिन उनसे इससे बेहतर प्रदर्शन की उम्मीद है। सवाई मानसिंह स्टेडियम की पिच आरसीबी के घरेलू मैदान चिन्नास्वामी स्टेडियम से मिलती जुलती है जिस पर बल्लेबाजों को शॉट्स खेलने में आसानी होगी। दूसरी ओर रॉयल्स के बल्लेबाज यशस्वी जायसवाल अच्छा फॉर्म लेकर आईपीएल में आये थे लेकिन तीन मैचों में 39 रन ही बना सके हैं। जोस बटलर की भी यही कहानी है। इंग्लैंड के टी20 कप्तान ने तीन मैचों में 35 रन बनाये हैं और उनका स्ट्राइक रेट 85 का रहा है। रॉयल्स की बल्लेबाजी की धुरी कप्तान संजू सैमसन (109 रन) और रियान पराग (181 रन) रहे हैं। दोनों को दूसरे बल्लेबाजों से भी सहयोग की जरूरत होगी। गेंदबाजी में राजस्थान का पलड़ा भारी है, जिसके पास तेज गेंदबाज ट्रेंट बोल्ट और नांद्रे बर्गर के अलावा अनुभवी लेग स्पिनर युजवेंद्र चहल हैं। ये तीनों मिलकर 16 विकेट ले चुके हैं। अनुभवी रविचंद्रन अश्विन ने हालांकि तीन मैचों में एक ही विकेट लिया है। आरसीबी के गेंदबाजों में मोहम्मद सिराज महंगे साबित हुए हैं जिन्होंने 10 से ऊपर की औसत से रन दिये हैं। अलजारी जोसेफ और रीसे टॉप्ले भी चल नहीं सके हैं।

रॉयल चैलेंजर्स बेंगलुरु : फाफ डु प्लेसी (कप्तान), ग्लेन मैक्सवेल, विराट कोहली, रजत पाटीदार, अनुज रावत, दिनेश कार्तिक, सुयश प्रभुदेसाई, विल जैक्स, महिपाल लोमरोर, कर्ण शर्मा, मनोज भंडागे, मयंक डागर, विजयकुमार विशक, आकाश दीप। मोहम्मद सिराज, रीस टॉप्ले, हिमांशु शर्मा, राजन कुमार, कैमरून ग्रीन, अल्ज़ारी जोसेफ, यश दयाल, टॉम कुरेन, लॉकी फर्ग्यूसन, स्वप्निल सिंह, सौरव चौहान। **राजस्थान रॉयल्स :** संजू सैमसन (कप्तान), आबिद मुश्ताक, अवेश खान, ध्रुव जुरेल, डोनोवन फरेरा, जोस बटलर, कुलदीप सेन, कुणाल सिंह राठौड़, नंद्रे बर्गर, नवदीप सैनी, रविचंद्रन अश्विन, रियान पराग, संदीप शर्मा, शिमरोन हेटमायर, शुभम दुबे, रोवमैन पॉवेल, टॉम कोहलर-कैडमोर, ट्रेंट बोल्ट, यशस्वी जायसवाल, युजवेंद्र चहल और तनुष कोटियान। **समय :** मैच शाम सात बजकर 30 मिनट पर शुरू होगा।

सनराइजर्स हैदराबाद ने चेन्नई सुपरकिंग्स को 6 विकेट से रौंदा

हैदराबाद के मार्करम ने 50 रन और अभिषेक ने 37 रनों की पारी खेली

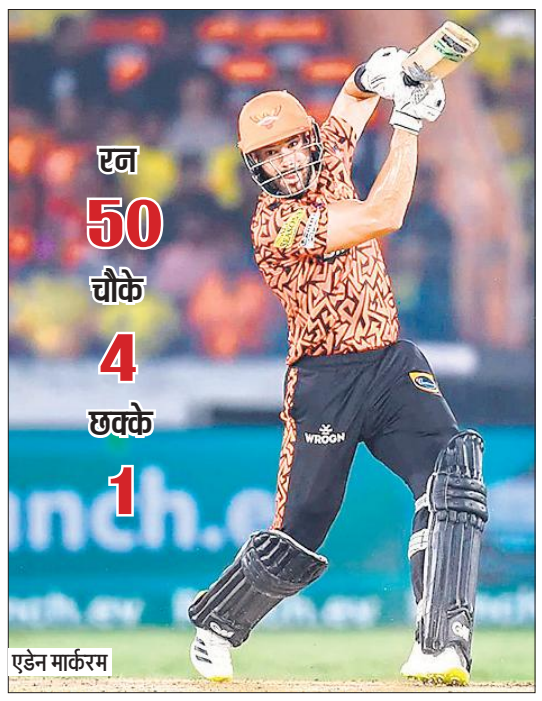

एडेन मार्करम

हैदराबाद, एजेंसी

एडेन मार्करम 50 रन और अभिषेक शर्मा 37 रनों की तूफानी पारी की बदौलत पर सनराइजर्स हैदराबाद ने शुक्रवार को इंडियन प्रीमियर लीग (आईपीएल) के 18वें मुकाबले में चेन्नई सुपर किंग्स को छह विकेट हरा दिया है। हैदराबाद की चार मैचों में यह दूसरी जीत है।

हैदराबाद की ट्रैविस हेड और अभिषेक शर्मा की सलामी जोड़ी ने शानदार शुरुआत करते हुए पहले विकेट के लिए ताबड़तोड़ अंदाज में 2.4 ओवर में 46 जोड़ डाले। अभिषेक शर्मा ने 12 गेंदों में तीन चौके और चार छक्कों लगाते हुए 37 रन बनाये। उन्हें चाहर ने जडेजा के हाथों कैच आउट कराया। अभिषेक ने मुकेश के एक ही ओवर में 27 रन ठोके डाले। 10वें ओवर में ट्रैविस हेड 31 रन के रूप में हैदराबाद का दूसरा विकेट गिरा। 14वें ओवर में एडन मार्करम को मोईन अली ने पगबाधा आउट कर दिया। उन्होंने 36 गेंदों में चार चौकों और एक छक्का लगाते हुए 50 रन बनाये। शाहबाज अहमद 18 रन को भी मोईन अली ने पगबाधा आउट किया। हेनरिक क्लासेन 10 रन और नितीश कुमार रेड्डी 14 रन बनाकर नाबाद रहे। नितीश कुमार रेड्डी ने 19वें ओवर की पहली गेंद पर छक्का लगाकर हैदराबाद को छह विकेट से जीत दिलाई। चेन्नई सुपर किंग्स की ओर से मोईन अली ने दो विकेट लिये। दीपक चाहर और महीश थीक्षणा ने एक-एक बल्लेबाज को आउट किया। इससे पहले शिवम दुबे की 45 रनों और अजिंक्य रहाणे की 35 रनों की पारियों के दम पर चेन्नई सुपर किंग्स ने सनराइजर्स हैदराबाद को जीत के लिए 166 रनों का लक्ष्य दिया था। सनराइजर्स हैदराबाद के कप्तान पैट कमिंस ने टॉस जीतकर पहले गेंदबाजी करने का फैसला किया। चौथे ओवर में सलामी बल्लेबाज रचिन रविंद्र 12 रन का विकेट गवां दिया। इसके बाद आठवें ओवर में कप्तान ऋतुराज गायकवाड़ 21 गेंदों में तीन चौके और एक छक्के की मदद से 26 रन बनाकर पवेलियन लौट गये। अजिंक्य रहाणे ने 30 गेंदों में दो चौके और एक छक्के की मदद से 35 रन बनाये। शिवम दुबे ने 24 गेदों में दो चौके और चार छक्के लगाते हुए 45 रन ठोके डाले। डैरिल मिचेल 13 रन बनाकर आउट हुये। रवींद्र जाडेजा 31 रन और महेन्द्र सिंह धोनी एक रन बनाकर नाबाद रहे। चेन्नई ने निर्धारित 20 ओवरों में पांच विकेट पर 165 रन का स्कोर खड़ा किया। हैदराबाद की ओर से भुवनेश्वर, टी नटराजन , पैट कमिंस, शाहबाज अहमद और जयदेव उनादकट को एक-एक विकेट मिला।

चेन्नई 165/5 — 20 ओवर, अतिरिक्त : 02

बल्लेबाज	रन	गेंद	4/6
रचिन रविंद्र का मार्कराम बो भुवनेश्वर	12	09	2/0
ऋतुराज गायकवाड़ का समद बो शाहबाज	26	21	3/1
अजिंक्य रहाणे का मार्कंडेय बो उनादकट	35	30	2/1
शिवम दुबे का भुवनेश्वर बो कमिंस	45	24	2/4
रविंद्र जडेजा नाबाद	31	23	4/0
डेरिल मिचेल का समद बो नटराजन	13	11	1/0
महेंद्र सिंह धोनी नाबाद	01	02	0/0

गेंदबाजी : अभिषेक 1-0-7-0, भुवनेश्वर 4-0-28-1, नटराजन 4-0-39-1, कमिंस 4-0-29-1, मार्कंडेय 2-0-21-0, शाहबाज 1-0-11-1, उनादकट 4-0-29-1

हैदराबाद 166/4 — 18.1 ओवर, अतिरिक्त : 06

बल्लेबाज	रन	गेंद	4/6
ट्रेविस हेड का रविंद्र बो तीक्षणा	31	24	3/1
अभिषेक शर्मा का जडेजा बो चाहर	37	12	3/4
एडेन मार्करम एगबाधा मोईन	50	36	4/1
शाहबाज अहमद पगबाधा मोईन	18	19	0/1
हेनरिक क्लासेन नाबाद	10	11	1/0
नीतिश रेड्डी नाबाद	14	08	1/1

गेंदबाजी : चाहर 3.1-0-32-1, मुकेश 1-0-27-0, तीक्षणा 4-0-27-1, देशपांडे 2-0-20-0, जडेजा 4-0-30-0, मोईन 3-0-23-2, रचिन 1-0-3-0

बेंगलुरु में आईपीएल मैच एनजीटी की निगरानी में होगा

बेंगलुरु। राष्ट्रीय हरित अधिकरण (एनजीटी) ने शहर में पानी के बढ़ते संकट के बीच कर्नाटक राज्य क्रिकेट संघ (केएससीए) और अन्य संबंधित राज्य अधिकारियों को इंडियन प्रीमियर लीग (आईपीएल) मुकाबलों के दौरान इस्तेमाल किये जाने वाले पानी की जानकारी का ब्यौरा देने को कहा है। एनजीटी ने राज्य क्रिकेट संघ के अलावा बेंगलुरु जल आपूर्ति और सीवरेज बोर्ड (बीडब्ल्यूएसएसबी) और कर्नाटक राज्य नियंत्रण बोर्ड (केएसपीसीबी) से भी पानी के स्रोत और इसकी मात्रा के बारे में दो मई तक जानकारी सौंपने को कहा है। केएससीए के मुख्य कार्यकारी अधिकारी शुभेंदू घोष ने कहा, हमने नोटिस देख लिया है।

सूर्यकुमार के फिट होने से मुंबई इंडियंस ने ली राहत की सांस

मुंबई, एजेंसी

इंडियन प्रीमियर लीग के मौजूदा सत्र में संघर्ष कर रही मुंबई इंडियंस ने शुक्रवार को टीम के अभ्यास सत्र में दुनिया के नंबर एक टी20 बल्लेबाज सूर्यकुमार यादव के शामिल होने से राहत की सांस ली। लंबे समय तक चोट के कारण खेल से दूर रहने वाले सूर्यकुमार ने नेट सत्र में अभ्यास करके बिना किसी परेशानी के बड़े शॉट लगाये। इससे यह उम्मीद जगी कि वह दिल्ली कैपिटल्स के आगामी मैच में मैदान में उतर सकते हैं।

पांच बार की चैम्पियन मुंबई की टीम ने इस सत्र में नये कप्तान हार्दिक पंड्या की अगुवाई में अपने तीनों मैच हारकर बेहद निराशाजनक शुरुआत की है। यह 33 साल का आक्रामक बल्लेबाज जनवरी से ही खेल से दूर है। उन्हें स्पोर्ट्स हर्निया से उबरने के लिए सर्जरी का सहारा लेना पड़ा। वह टखने की चोट से भी जूझ रहे थे जो उन्हें पिछले साल के अंत में भारत के दक्षिण अफ्रीका दौरे के दौरान लगी थी। सूर्यकुमार वानखेड़े स्टेडियम में अभ्यास सत्र के लिए पहुंचने वाले पहले खिलाड़ी थे। वह दोपहर के सत्र में टीम के अन्य खिलाड़ियों से एक घंटे से अधिक समय पहले पहुंचे थे। उन्होंने नेट सत्र में एक घंटे से अधिक समय तक बल्लेबाजी का अभ्यास का अभ्यास किया। कुछ दिन पहले उन्हें राष्ट्रीय क्रिकेट अकादमी (एनसीए) ने मुंबई इंडियंस की टीम में शामिल होने की मंजूरी दे दी थी। दाएं हाथ के बल्लेबाज ने थ्रोडाउन विशेषज्ञों और स्पिनर कुमार कार्तिकेय के खिलाफ बल्लेबाजी करते हुए मैदान के सभी हिस्सों में स्ट्रोक लगाए। उन्होंने गेंद को बिल्कुल वैसे ही मारा जैसा वह चाहते थे।

मयंक यादव को टेस्ट में खिलाना जल्दबाजी होगी : शेन वाटसन

कोलकाता, एजेंसी

आस्ट्रेलिया के दो बार के विश्व कप विजेता आलराउंडर शेन वाटसन का मानना है कि भले ही मयंक यादव ने अपनी गेंदबाजी से मौजूदा आईपीएल में सभी को आकर्षित किया है लेकिन उन्हें टेस्ट क्रिकेट में खिलाने की जल्दबाजी करना समझदारी नहीं है।

पंजाब किंग्स के खिलाफ पदार्पण करने के बाद लखनऊ सुपर जायंट्स के 21 साल के तेज गेंदबाज ने लगातार मैच विजयी प्रदर्शन करते हुए अपनी टीम के अभियान में मदद की है। वाटसन ने 'जियोसिनेमा' से कहा, ''निश्चित रूप से मयंक यादव के बारे में काफी चर्चा हो रही है जिनकी रफ्तार विश्व स्तरीय है और उन्होंने विश्व स्तरीय कौशल भी दिखाया है। लखनऊ सुपर जायंट्स भाग्यशाली है कि उनके पास ऐसा खिलाड़ी है।'' उन्होंने कहा, ''बड़े मंच पर दुनिया के सर्वश्रेष्ठ बल्लेबाजों के खिलाफ प्रदर्शन करना और उन पर दबदबा बनाना बहुत विशेष है।'' तो क्या वह टेस्ट के लिए तैयार है क्योंकि टीम को साल के अंत में आस्ट्रेलिया में पांच मैच की श्रृंखला खेलनी है। वाटसन ने कहा, निश्चित रूप से आप उसे टेस्ट क्रिकेट में खिलाना पसंद करोगे।

बॉलीवुड हलचल

सोनाक्षी सिन्हा ने हीरामंडी के सेट पर एक शॉट को रिकॉर्ड-ब्रेकिंग में पूरा किया

मुंबई, एजेंसी। बॉलीवुड अभिनेत्री सोनाक्षी सिन्हा ने अपनी आने वाली वेब सीरीज हीरामंडी : द डायमंड बाजार सेट पर एक शॉट को रिकॉर्ड-ब्रेकिंग 20 मिनट में पूरा कर दिया। संजय लीला भंसाली की फिल्म हीरामंडी : द डायमंड बाजार में मनीषा कोइराला, सोनाक्षी सिन्हा, अदिति राव हैदरी, शर्मिन सहगल, ऋचा चड्ढा और संजीदा शेख जैसे कलाकार शामिल हैं। हीरामंडी : द डायमंड बाजार का दूसरा गाना 'तिलस्मी बाहें' रिलीज हो गया है। इस गाने में सोनाक्षी सिन्हा नजर आ रही हैं। सोनाक्षी सिन्हा ने इस फिल्म के सेट पर एक शॉट को रिकॉर्ड-ब्रेकिंग 20 मिनट में यानि पहले टेक में ही पूरा कर इतिहास भी रच दिया है। बताया जा रहा है कि दमदार दृश्य की शूटिंग के बाद सेट पर मौजूद पूरी टीम के साथ-साथ संजय लीला भंसाली ने भी सोनाक्षी को स्टैंडिंग ओवेशन दिया था। हीरामंडी : द डायमंड बाज़ार वेश्याओं और उनकी जिंदगी को लेकर बुनी गई है। वर्ष 1940 के दशक के भारतीय स्वतंत्रता संग्राम की उथल-पुथल भरी पृष्ठभूमि पर आधारित, ''हीरामंडी''' 'कोठों'' में प्यार, विश्वासघात, उत्तराधिकार और राजनीति की कहानी को बयां करती है।

ईद के अवसर पर मास्क टीवी पर रिलीज होगी कोड ब्लू

मुंबई, एजेंसी। ओटीटी प्लेटफार्म मास्क टीवी पर ईद के अवसर पर 10 अप्रैल को फिल्म कोड ब्लू रिलीज होगी। मास्क टीवी की चैनल प्रोड्यूसर मानसी भट्ट ने बताया, कोड ब्लू 10 अप्रैल को रिलीज हो जाएगी। कोड ब्लू एक समाजिक कुरीतियों पर आधारित तीन तलाक के ऊपर आधारित फिल्म है जिसमें समाज के अंदर मुस्लिम महिलाओं की एक अलग किस्म की पीड़ा की नई परिभाषा से दर्शक रूबरू होंगे। इस फ़िल्म के माध्यम से महिलाओं के उत्पीड़न और उनके मूलाधिकारों के बारे में जागरूक करने का काम किया गया है। मास्क टीवी ओरिजनल के तहत फ़िल्म कोड ब्लू का निर्माण टैग प्रोडक्शसन ने किया है जिसके निर्माता अंजू भट्ट और चिरंजीवी भट्ट हैं। लेखक निर्देशक अलीना खान ने बताया कि फ़िल्म कोड ब्लू के जरिये दर्शकों को हम इस दुनिया में बसी एक अलग दुनिया से साक्षात्कार कराने जा रहे हैं। इसमें हमने ट्रिपल तलाक की विभीषिका को झेलने के बाद उसकी शिकार महिला की मानसिकता को दिखाया है। ट्रिपल तलाक एक जुर्म है, इससे एक झटके में किसी नवविवाहिता या फिर किसी बुजुर्ग महिला की जिंदगी तबाह हो जाती है।

नेहा कक्कड़ ने प्रतियोगी निशांत गुप्ता और देवनश्रिया की तारीफ की

मुंबई, एजेंसी। बॉलीवुड की जानी मानी गायिका नेहा कक्कड़ ने सोनी एंटरटेनमेंट पर प्रसारित हो रहे सिंगिग रियलिटी शो के प्रतियोगी निशांत गुप्ता और देवनश्रिया की तारीफ की है। इस रविवार सोनी एंटरटेनमेंट टेलीविज़न के सिंगिंग रियलिटी शो सुपरस्टार सिंगर 3 के 'प्यारेलाल जी स्पेशल' में दिग्गज संगीतकार प्यारेलाल रामप्रसाद शर्मा नजर आयेंगे। सभी प्रतियोगी और कैप्टन संगीत सम्राट प्यारेलाल जी और उनकी पत्नी सुनीला शर्मा की उपस्थिति में प्यारेलाल जी की कुछ कालजयी धुनों पर प्रदर्शन करते हुए अपनी सिंगिंग क्षमता दिखाएंगे, जिसमें क्लासिक फिल्मी गानों से लेकर कदम थिरकाने वाली धुनें शामिल हैं। कैप्टन मोहम्मद दानिश की टीम के प्रतिभाशाली प्रतियोगियों - निशांत गुप्ता और देवनश्रिया के डुएट गाने 'वो हैं ज़रा खफा खफा' और 'हम तुम दोनों जब मिल जाएंगे' हर किसी को मंत्रमुग्ध कर देंगे। प्यारेलाल शर्मा ने कहा, आप दोनों ने पूरे दिल से यह गाना गाया, इतनी सुंदरता और सटीकता से धुनों और हारमनी को बुना। यह वाकई उल्लेखनीय था और आप में से हर किसी ने सहजता से अपनी अनूठी प्रतिभा का प्रदर्शन किया। जब आपने गाना शुरू किया तो मैंने देखा कि आप मेरे अलावा हर जगह देख रहे थे। आप घबराहट महसूस कर रहे थे, इसलिए आपने मंच पर अपनी निगाहें टिकाए रखकर गाया। आपके परफॉर्मेंस ने मुझे गहराई से छू लिया और मैं अवाक हूं क्योंकि मेरे पास यह बताने के लिए शब्द नहीं है कि आप कितने बेहतरीन परफॉर्मर हैं।

स्वामी-रुहेलखंड इंटरप्राइजेज के लिए मुद्रक एवं प्रकाशक शंभू दयाल वाजपेयी द्वारा अमृत विचार प्रकाशन, नवादा जोगियान, चक रोड, रोहिलखंड मेडिकल कॉलेज के सामने,बरेली,पिन कोड-243006 से मुद्रित एवं 932 कटरा चांद खां, भारत पेट्रोल पंप के सामने पीलीभीत बाईपास रोड बरेली (उ.प्र.) पिन कोड-243005 से प्रकाशित। **संपादक-शंभू दयाल वाजपेयी, कार्यकारी संपादक- नवीन गुप्ता*** 0581-4000222 (कार्यालय), ईमेल-amritvichar120@gmail.com, info@amritvichar.com, आर.एन.आई नं0-UPHIN/2019/78502, *इस अंक में प्रकाशित समाचार के चयन एवं संपादन हेतु पी.आर.बी. एक्ट की धारा 7 के अंतर्गत उत्तरदायी। (नोट-सभी विवादों का न्यायक्षेत्र बरेली होगा)।

कच्चातिवु वापस करने के भारत के अनुरोध का कोई आधार नहीं

कोलंबो, एजेंसी

- श्रीलंकाई मंत्री ने भारत के दावे को किया खारिज

कच्चातिवु द्वीप को लेकर भारत में लगातार बयानबाजी चल रही है। मामले की गंभीरता को देखते हुए श्रीलंका पलटवार किया है। श्रीलंका के मत्स्यपालन मंत्री डगलस देवानंद ने कहा है कि कच्चातिवु द्वीप को वापस लेने के भारत के बयानों का कोई आधार नहीं है। यह कहकर श्रीलंका के मंत्री ने भारत के कच्चातिवु द्वीप पर दावों को खारिज कर दिया।

श्रीलंका के मंत्री का यह बयान तब सामने आया है, जब भारत में पीएम मोदी और उनकी सरकार कांग्रेस पार्टी और डीएमके पार्टी पर कच्चातिवु द्वीप को लेकर राष्ट्रीय हितों की अनदेखी करने का आरोप लगा रहे हैं। भाजपा सरकार का आरोप है कि कांग्रेस और डीएमके ने कच्चातिवु द्वीप के आसपास मछली पकड़ने वाले मछुआरों के हितों की अनदेखी की। अब इस पर श्रीलंका के मंत्री डगलस देवानंद ने कहा है कि यह भारत में चुनाव का समय है और कच्चातिवु द्वीप को लेकर ऐसी बातें सुनना असामान्य नहीं है।

देवानंद ने कहा कि मुझे लगता है कि भारत अपने हितों के लिए काम कर रहा है और कोशिश कर रहा है कि उस जगह पर भारतीय मछुआरे मछली पकड़ सकें। हालांकि उन्होंने कहा कि कच्चातिवु पर श्रीलंका के कब्जे को लेकर जारी बयानों का कोई आधार नहीं है।

उरी में घुसपैठ की कोशिश नाकाम, दो आतंकवादी ढेर

श्रीनगर। जम्मू-कश्मीर में बारामूला जिले के उरी सेक्टर में नियंत्रण रेखा (एलओसी) के पास सुरक्षा बलों ने इस साल की पहली घुसपैठ की कोशिश को नाकाम कर दिया है।

सुरक्षा बलों ने शुक्रवार को दो संदिग्ध आतंकवादियों को मार गिराया। सेना ने कहा आतंकवादी उरी सेक्टर में सबुरा नाला के जरिए घुसपैठ करने की कोशिश कर रहे थे, जैसे ही घुसपैठियों की संदिग्ध गतिविधि देखी और उन्हें चुनौती दी गई तो उन्होंने गोलीबारी शुरू कर दी, जिससे मुठभेड़ शुरू हो गई। आतंकियों के पास से दो एके राइफलें, चार हथगोले और अन्य युद्ध सामग्री बरामद की है। गौरतलब है कि, कश्मीर में इस साल की यह पहली घुसपैठ की कोशिश है जिसे सेना ने नाकाम कर दिया है। आगामी लोकसभा चुनाव से पहले एलओसी पर सुरक्षा बल हाई अलर्ट पर हैं।

पेनल्टी चार्ज लोन राशि में नहीं जोड़ सकेंगे बैंक, 1 अप्रैल से लागू

लोन अकाउंट्स पर पेनल चार्ज और पेनल इंटरेस्ट से संबंधित रिजर्व बैंक की नई गाइडलाइंस 1 अप्रैल से लागू हो गई हैं। ये नियम पेनल्टी को लेकर बैंकों और फाइनेंस कंपनियों की मनमानी पर रोक लगाते हैं। जानते हैं कि बैंक अब क्या नहीं कर सकते...

- कमाई बढ़ाने के लिए चार्ज नहीं लगा सकते पेनल चार्ज का उद्देश्य कर्जधारकों के बीच कर्ज चुकाने के मामले में अनुशासन की भावना पैदा करना है। दिशानिर्देश में कहा गया है कि इन चार्ज का इस्तेमाल कमाई बढ़ाने के लिए नहीं किया जा सकता। केंद्रीय बैंक की समीक्षा में पाया गया कि बैंक और फाइनेंस कंपनियां इनकम बढ़ाने के लिए जुर्माना और चार्ज लगाते हैं, जिसको लेकर ग्राहकों की शिकायतें बढ़ी हैं।

क्या कहते हैं नए दिशानिर्देश

आरबीआई ने बैंकों और फाइनेंस कंपनियों को पेनल्टी इंटरेस्ट लेने से रोक दिया है, जो अक्सर ईएमआई के भुगतान में देरी होने पर वसूला जाता है। इसके अलावा, कर्जदाता विकल्प के रूप में ब्याज दर में अतिरिक्त कम्पोनेंट पेश नहीं कर सकते। आरबीआई ने दंडात्मक शुल्क लगाने की अनुमति दी है, लेकिन उन्हें सुनिश्चित करना होगा कि ये पेनल्टी चार्ज लोन अमाउंट में न जुड़े और ऐसे शुल्क पर अतिरिक्त ब्याज न लगे।

पेनल चार्ज, पेनल इंटरेस्ट में क्या है अंतर

पेनल चार्ज और पेनल इंटरेस्ट दंडात्मक शुल्क और दंडात्मक ब्याज दरों के रूप में जुर्माना हैं। दंडात्मक शुल्क एक निश्चित भुगतान है। इसे ब्याज में नहीं जोड़ा जाता, जबकि दंडात्मक ब्याज ग्राहक से ली जाने वाली मौजूदा ब्याज दर में जोड़ी जाने वाली रेट है। आरबीआई ने बैंकों को ये भी निर्देश दिया कि वे पेनल चार्जेस का कैपिटलाइजेशन न करें। मतलब ऐसे चार्जेस पर आगे कोई ब्याज की गणना नहीं की जाएगी।

पेनल्टी चार्ज पर आरबीआई के नियम

दंडात्मक शुल्क और दंडात्मक ब्याज से जुड़े ये नए नियम 1 अप्रैल से लागू हो चुके हैं। मौजूदा लोन 1 जून 2024 से नए नियमों के अधीन होंगे। बता दें कि इन नियमों को आरबीआई 1 जनवरी 2024 से ही लागू करने वाला था। लेकिन वित्तीय संस्थान को ख्याल करते हुए तारीख आगे बढ़ा दी गई थी।

बैंकों को अतिरिक्त शुल्क वसूलने का अधिकार नहीं

बैंकों और एनबीएफसीएस को उधारकर्ताओं से अतिरिक्त शुल्क लेने से रोकने के लिए ऐसे काम करेंगे आरबीआई के नए नियम... आरबीआई ने लोन की राशि में दंडात्मक शुल्क शामिल न करने करने का निर्देश दिया है। साथ ही इन शुल्कों पर अतिरिक्त ब्याज की गणना करने से भी मना किया है। बता दें, बैंक लोन के ईएमआई में देरी करने पर ग्राहकों पर दंडात्मक ब्याज लगते हैं। साथ ही अतिरिक्त शुल्क भी जोड़ते हैं। लेकिन आरबीआई के निर्देशानुसार अब बैंकों और वित्त कंपनियों को दंडात्मक ब्याज वसूलने का अधिकार नहीं होगा। उन्हें एडिशनल चार्ज जोड़ने की अनुमति भी नहीं होगी। हालांकि अभी भी बैंक जुर्माना लगा सकते हैं। नए नियमों के तहत बैंक और वित्तीय संस्थान डिफॉल्ट राशि के आधार पर दंडात्मक शुल्क को निर्धारित करेंगे। रिजर्व बैंक ने अनुमोदित नीति के अनुसार निष्पक्ष और लगातार चार्ज लगाने का निर्देश जारी किया है।

एक नजर

हाशिम बाबा और लॉरेंस बिश्नोई गिरोह का शार्पशूटर गिरफ्तार

नई दिल्ली। दिल्ली पुलिस ने हाशिम बाबा और लॉरेंस बिश्नोई गिरोह के राष्ट्रीय स्तर पर मुक्केबाज रहा शार्पशूटर को गिरफ्तार किया है। दिल्ली पुलिस ने बताया है कि आरोपी अभिनव वर्मा दिल्ली के कीर्ति नगर और फर्श बाजार में व्यापारियों पर गोलीबारी के दो मामलों में वांछित था। पुलिस को सूचना मिली थी कि अभिनव 27 मार्च को राहिणी में अपने सहयोगियों से मिलने आ रहा है। पुलिस उपायुक्त (विशेष शाखा) अमित कौशिक ने कहा, रोहिणी सेक्टर-तीन में जाल बिछाया गया और आरोपी को पकड़ लिया गया। बता दें, रोहित गोदारा, हाशिम बाबा, काला जठेड़ी और लॉरेंस बिश्नोई गिरोह का सहयोगी रहा है। उसके कब्जे से एक देशी पिस्तौल और दो कारतूस जब्त किए गए हैं।

पुणे में सिपाही ने पुलिस थाने में गोलीमार कर की आत्महत्या

पुणे। महाराष्ट्र के पुणे में 33 वर्षीय एक सिपाही ने शुक्रवार को एक पुलिस थाने में अपनी सर्विस राइफल से कथित तौर पर खुद को गोली मार ली। पुलिस अधिकारी के मुताबिक मृतक भारत असमर शुक्रवार पेठ इलाके में लोहिया नगर पुलिस चौकी में रात की ड्यूटी पर थे। भारत असमर ने अपने एक सहकर्मी को बताया कि उन्हें सिरदर्द है और वह चौकी की पहली मंजिल पर कर्मचारियों के विश्रामगृह में लेटना चाहते हैं। इसके बाद उसने कमरा भीतर से बंद कर लिया और अपनी सर्विस बंदूक से खुद को गोली मार ली। असमर शादीशुदा था और उसकी एक बेटी है। पुलिस ने कहा है निजी कारणों का मामला लग रहा है। जांच की जा रही है।

अमेरिका के मंदिर में 11 साल के बच्चे को गर्म सरिया से दागा

ह्यूस्टन। अमेरिका के टेक्सस में एक 11 साल के बच्चे को गर्म सरिए से दागने के मामले में एक मंदिर और उसके मूल संगठन पर बच्चे के पिता ने केस कर एक मिलियन डॉलर मुआवजे की मांग की है। फोर्ट बेंड काउंटी में रहने वाले विजय चेरुवु ने कहा कि पिछले साल अगस्त में टेक्सास के शुगरलैंड में श्री अष्टलक्ष्मी मंदिर में एक धार्मिक समारोह के दौरान उनके बेटे को गर्म लोहे की छड़ से दागा गया था। दायर मुकदमे के अनुसार, बच्चे के पिता चेरुवु मंदिर और जेईटी यूएसए, इंक. से 1 मिलियन डॉलर से अधिक की क्षतिपूर्ति की मांग कर रहा है। बच्चे के पिता ने कहा कंधे पर भगवान विष्णु की आकृति में दो भागों पर उसे दागा गया।

यूक्रेन ने रूस पर 53 ड्रोन से किया हमला, ऊर्जा संयंत्र तबाह

कीव। रूसी सीमा के रोस्तोव क्षेत्र में यूक्रेन ने 53 ड्रोन से हमले किया है। इसे यूक्रेन की ओर से सबसे बड़े हवाई हमलों में एक माना जा रहा है। हालांकि रूसी सेना की ओर से दावा किया गया है कि इनमें से 44 ड्रोन को मार गिराया गया। इन्हें मोरोजोस्की जिले में मार गिराया गया। रोस्तोव गवर्नर ने कहा है कि हमले में एक पावर सबस्टेशन को क्षति पहुंची है। रूसी मीडिया ने कहा कि मोरोजोस्की के पास सैन्य हवाई क्षेत्र स्थित है। हालांकि, साफ नहीं हो पाया है कि उनका निशाना सैन्य हवाई क्षेत्र था या नहीं।

पाकिस्तानी सूफी संत की अस्थियों को भारत लाने की अर्जी पर सुप्रीम इनकार

याचिका खारिज, कोर्ट ने कहा- पाकिस्तानी नागरिक के शव को देश में लाने का अधिकार नहीं

नई दिल्ली, एजेंसी

सुप्रीम कोर्ट में भारत में जन्मे पाकिस्तानी सूफी संत के अस्थियों को बांग्लादेश से लाने के लिए अर्जी दाखिल की गई। सूफी संत हजरत शाह मुहम्मद अब्दुल मुक्तदिर शाह मसूद अहमद की 2022 में बांग्लादेश में मृत्यु हो गयी थी। उनके पार्थिव शरीर को प्रयागराज में दफनाने के लिए केंद्र को निर्देश देने की मांग वाली याचिका सुप्रीम कोर्ट में दाखिल की गई थी, जिसे सीजेआई ने खारिज कर दिया।

याचिका में 1992 में पाकिस्तानी नागरिकता हासिल करने वाले प्रयागराज के पूर्व मूल निवासी सूफी संत की वसीयत का हवाला दिया गया था। इसमें कहा गया है कि उनके पार्थिव शरीर को उत्तर प्रदेश के शहर की दरगाह में दफनाया जाएगा, जिसकी उन्होंने अध्यक्षता की थी। शीर्ष अदालत ने कहा आप कैसे उम्मीद कर सकते हैं कि भारत सरकार उसके अवशेषों को भारत में दफनाने के लिए लाएगी। ऐसा कोई अधिकार नहीं है जिसके प्रवर्तन की मांग की जा सके। सीजेआई और न्यायमूर्ति जेबी पारदीवाला और न्यायमूर्ति मनोज मिश्रा की पीठ ने कहा, हमें संवैधानिक अधिकारों के प्रवर्तन के सिद्धांतों के अनुसार भी चलना होगा। उन्होंने कहा कि अगर वह भारतीय नागरिक होते तो याचिका पर ध्यान दिया गया होता। दरगाह की ओर से पेश वकील ने कहा कि अहमद का पाकिस्तान में कोई परिवार नहीं है और इसके अलावा, सूफी संत दरगाह के सज्जादा नशीन थे।

थाने के अंदर गवाहों को पट्टी पढ़ाना चिंताजनक : सुप्रीम कोर्ट

नई दिल्ली। सुप्रीम कोर्ट ने थाने के अंदर आपराधिक मामले में गवाहों को पट्टी पढ़ाए जाने को चिंताजनक करार दिया है। मामले में तमिलनाडु के डीजीपी से दोषी पुलिसकर्मियों के खिलाफ कार्रवाई करने के भी निर्देश दिए गए हैं। जस्टिस अभय एस ओका और जस्टिस पंकज मित्तल की पीठ ने कहा कि यह चिंताजनक है कि ट्रायल कोर्ट और हाई कोर्ट दोनों ने मामले में गवाहों को पाठ पढ़ाए जाने के महत्वपूर्ण पहलू को नजरअंदाज कर दिया है। पीठ ने दो आरोपियों को दोषी ठहराने और आजीवन कारावास की सजा के आदेश को रद करते हुए कहा सुबूतों को खारिज करना होगा, क्योंकि इस बात की स्पष्ट संभावना है कि उक्त गवाहों को पहले दिन पुलिस द्वारा सिखाया गया था। न्यायिक प्रक्रिया में पुलिस द्वारा इस तरह का हस्तक्षेप चिंताजनक है। कोर्ट ने सख्त लहजें में कहा कि पुलिस को अभियोजन पक्ष के गवाहों को पाठ पढ़ाने की अनुमति नहीं दी जा सकती, क्योंकि यह पुलिस मशीनरी द्वारा शक्ति का घोर दुरुपयोग है। पीठ ने कहा कि सुप्रीम कोर्ट द्वारा अपीलकर्ताओं को जमानत दिए जाने से पहले वे 10 साल से अधिक समय तक जेल में रह चुके थे। मणिकंदन और शिवकुमार पर आरोप था कि उन्होंने चार अक्टूबर, 2007 को बालामुरुगन की हत्या कर दी थी। मणिकंदन द्वारा अपने घर पर इडली की डिलीवरी को लेकर हुए झगड़े के बाद बालमुरुगन की हत्या कर दी गई थी।

चंडीगढ़ चुनाव अधिकारी मसीह ने सुप्रीम कोर्ट से माफी मांगी

नई दिल्ली। चंडीगढ़ महापौर चुनाव के लिए निर्वाचन अधिकारी अनिल मसीह ने अपने आचरण के लिए शुक्रवार को सुप्रीम कोर्ट से बिना शर्त माफी मांग ली है। बता दें, न्यायालय ने फरवरी में चंडीगढ़ महापौर चुनाव का नतीजा पलट दिया था। मसीह ने कहा कि वह पहले दिया हलफनामा वापस लेंगे, जिसमें कहा गया था कि वह अवसाद और बैचेनी से गुजर रहे थे और इसमें उन्होंने मतपत्रों में छेड़छाड़ के आरोपों से इनकार किया था।

अमस में भीड़ ने की नेपाली पर्यटक से अभद्रता, केस दर्ज

जोरहाट। असम के जोरहाट जिले में एक विदेशी महिला के साथ अभद्रता का मामला सामने आया है। नेपाल से आई पर्यटक ने आरोप लगाया कि स्थानीय लोगों की भीड़ ने उसके साथ अभद्रता की है। हालांकि पुलिस ने मामले की गंभीरता को देखते हुए एफआईआर दर्ज कर ली और जांच शुरू कर दी है।

असम पुलिस ने गुरुवार को सोशल मीडिया प्लेटफॉर्म एक्स पर कहा कि नेपाल की महिला पर्यटक से अभद्रता के स्थनीय लोगों पर आरोप लगे हैं। हालांकि मामला दर्ज कर दिया गया है। टिटाबोर के उप विभागीय पुलिस अधिकारी ने कहा कि वह पीड़िता संपर्क में है। कानून के मुताबिक, आगे की कार्रवाई की जा रही है। पीड़िता द्वारा गुरुवार को एक सोशल मीडिया वीडियो के जरिए अभद्रता और पुलिस निष्क्रियता के आरोप लगाए गए थे।

पीड़ित महिला पर्यटक ने दावा किया कि मारियानी इलाके में भीड़ ने सिर्फ उसके साथ इसलिए अभद्रता की क्योंकि उन्हें मेरे लड़कों की तरह पहने कपड़ों से आपत्ति थी। महिला ने आरोप लगाया कि वहां के स्थानीय लोगों ने उनके साथ अभद्रता की और मेरे कपड़ों को फाड़ दिया गया।

पति की गलती के बिना पत्नी का बार-बार ससुराल से जाना क्रूरता

नई दिल्ली, एजेंसी

- तलाक को मंजूरी देते हुए दिल्ली हाईकोर्ट ने की टिप्पणी

पति की गलती न होने पर भी बार-बार ससुराल छोड़ कर जाना क्रूरता के दायरे में आता है। क्रूरता के आधार पर पति की तलाक को मंजूरी देते हुए दिल्ली हाईकोर्ट ने कहा कि शादी आपसी सहयोग, समर्पण और गठजोड़ का आधार है।

न्यायमूर्ति सुरेश कुमार कैत की अध्यक्षता वाली पीठ की टिप्पणी एक-दूसरे से अलग रह रहे दंपति को पत्नी द्वारा क्रूरता और परित्याग के आधार पर तलाक को मंजूरी देते हुए आई है। पति का आरोप था कि पत्नी हिंसक स्वभाव की है और उसके साथ क्रूर व्यवहार करती थी। अदालत ने पति की अपील स्वीकार करते हुए कहा कि महिला ने ससुराल वापस आने लिए कोई उचित प्रयास नहीं किए, वहीं 19 साल की अवधि में सात बार वह अलग हुई, और प्रत्येक की अवधि तीन से 10 महीने की थी।

हाईकोर्ट ने कहा कि लंबे समय तक अलग-अलग रहने से वैवाहिक संबंध को अपूरणीय क्षति पहुंच सकती है, जो मानसिक क्रूरता है और वैवाहिक संबंधों से वंचित करना अत्यधिक क्रूरता का कृत्य है। पीठ ने कहा, यह अपीलकर्ता की मानसिक वेदना का मामला है जिससे वह तलाक पाने का हकदार है।

केरल के कन्नूर में विस्फोट, एक की मौत, 3 घायल

कन्नूर। केरल के कन्नूर जिले में स्थित पनूर इलाके के पास शुक्रवार को एक धमाका हुआ, जिसमें व्यक्ति की मौत हो गई, जबकि तीन अन्य गंभीर रूप से घायल हो गया है। इस घटना के बाद से राजनीतिक बयानबाजी का दौर शुरू हो गया है। कांग्रेस और भाजपा दोनों ने सीपीआई पर गंभीर आरोप लगाए हैं। हालांकि वामपंथी दल ने इस घटना में किसी भी तरह की संलिप्तता से इनकार किया है। विपक्षी कांग्रेस ने गंभीर आरोप लगाते हुए कहा, सीपीआई समर्थकों द्वारा देशी बमों को बनाने के दौरान यह घटना घटी। वहीं, भाजपा ने भी सीपीआई को आड़े हाथ लिया। उन्होंने कहा कि बम के जरिए वाम दल दहशत फैलाने की कोशिश कर रही है। सीपीआई ने कहा राजनीतिक प्रतिद्वंद्वी लोगों को गुमराह करने के लिए जानबूझकर झूठा प्रचार कर रहे हैं।

गुलमर्ग गुलजार...

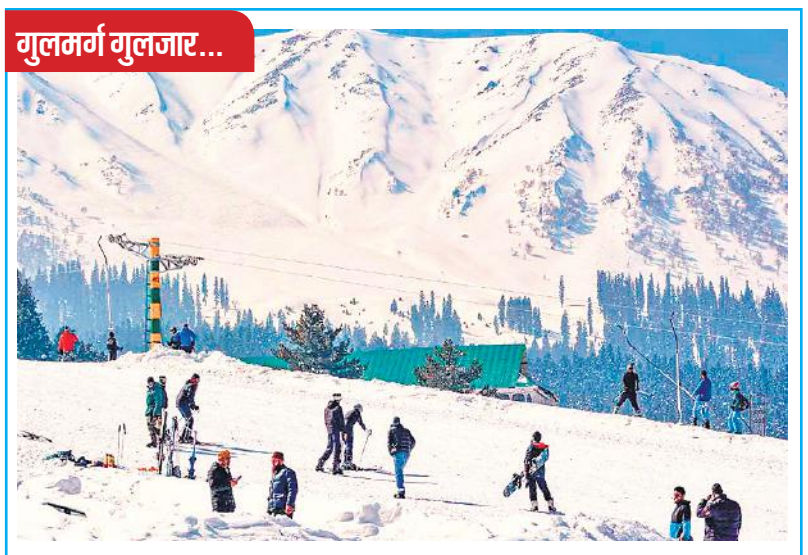

गुलमर्ग : हिमालयी क्षेत्र में बर्फबारी जारी है। इस कारण जम्मू-कश्मीर के प्रसिद्ध पर्यटक स्थल गुलमर्ग की वादियों पर बर्फ की चादर बिछी है। इनका दीदार करने और वहां स्कीइंग का लुत्फ उठाने के लिए सैलानी लगातार उमड़ रहे हैं। इस महीने गुलमर्ग में 10 सेमी बर्फबारी हो चुकी है। उधर, हिमाचल के कुल्लू और लाहौल की चोटियों पर बर्फबारी का दौर जारी है। गुरुवार रात को अटल टनल के साथ रोहतांग दर्रा सहित ऊंची चोटियों में बर्फबारी हुई। रोहतांग दर्रा व कुंजम दर्श में 10 सेंटीमीटर और बारालाचा में 5 सेंटीमीटर बर्फ रिकॉर्ड की गई। लाहौल के नॉर्थ पोर्टल, सिस्सू में ताजा बर्फबारी के बाद सैलानी पहुंच रहे हैं। शुक्रवार को भी कुछ क्षेत्रों में बारिश-बर्फबारी हुई है। हालांकि शनिवार को मौसम साफ होने के आसार हैं। ● एजेंसी

भारतीय तटरक्षक बल ने 27 बांग्लादेशी को बचाया

नई दिल्ली, एजेंसी

- नाव खराब होने से बीच समुद्र में फंसे मछुआरों को बांग्लादेश को सौंपा

भारतीय तटरक्षक बलों ने बीच समुद्र में फंसे 27 बांग्लादेशी मछुआरों की जान बचाई और शुक्रवार को उनको बांग्लादेश को सौंप दिया। भारतीय तटरक्षक बल ने पहले तो उनकी नाव को ठीक करने की कोशिश की, जब नांव ठीक नहीं हो पाई तो सभी को सुरक्षित निकाल लिया।

कोलकाता स्थित भारतीय तटरक्षक क्षेत्रीय मुख्यालय के एक अधिकारी ने कहा, तटरक्षक बल का आदर्श वाक्य है वयम् रक्षाम (हम रक्षा करते हैं), जिसे हमने साबित करके दिखाया। भारतीय तटरक्षक बल ने बताया है कि, नौका स्टीयरिंग गियर टूटने के बाद भारतीय जल क्षेत्र में आ गई थी और वे सभी समुद्र में फंस गए थे। भारतीय तट रक्षकर बल के एक

अधिकारी ने बताया कि एक त्वरित ऑपरेशन करके भारतीय तटरक्षक (आईजीसी) गुरुवार रात को समुद्र में अपनी मछली पकड़ने वाली नाव पर फंसे 27 बांग्लादेशी मछुआरों को बचाया। रात करीब 11.30 बजे भारतीय तटरक्षक जहाज अमोघ ने भारत-बांग्लादेश अंतर्राष्ट्रीय समुद्री सीमा रेखा (आईएमबीएल) पर गश्त के दौरान एक बांग्लादेशी मछली पकड़ने वाली नाव को भारतीय जल क्षेत्र में बहते हुए देखा। आईसीजी जहाज ने जांच के लिए बोर्डिंग टीम को भेजा। जांच के दौरान पता चला कि नाव का पिछले दो दिनों से स्टीयरिंग गियर खराब था और तब से वह भटक रही थी, जिसके कारण नाव भारतीय जल सीमा के अंदर चली गई। बीएफबी में 27 चालक दल/मछुआरे सवार थे। अधिकारी ने बताया भारतीय तटरक्षक तकनीकी टीम ने खराबी की पहचान करने और उसे ठीक करने की कोशिश की, लेकिन जब देखा कि नाव का पतवार पूरी तरह से क्षतिग्रस्त हो गया है और समुद्र में इसकी मरम्मत नहीं की जा सकी। समुद्र की स्थिति और मौसम की स्थिति अनुकूल थी, इसलिए यह निर्णय लिया गया कि संकटग्रस्त नाव को भारत-बांग्लादेश आईएमबीएल में लाया गया।

असम कांग्रेस अध्यक्ष का हिमंत पर 10 करोड़ का मानहानि का केस

गुवाहाटी। असम के कांग्रेस अध्यक्ष भूपेन कुमार बोरा ने एक स्थानीय अदालत में मुख्यमंत्री हिमंत विश्व सरमा के खिलाफ 10 करोड़ रुपये का मानहानि का मामला दायर किया है। कांग्रेस नेता ने अपनी शिकायत में कहा है कि हिमंत विश्व सरमा के कई बयानों ने उनकी सार्वजनिक छवि और पार्टी को नुकसान पहुंचाया है।

बोरा ने गुरुवार को सिविल जज सह सहायक सत्र न्यायाधीश नंबर एक, कामरूप मेट्रो की अदालत में मामला दर्ज कराया। एक प्रमुख स्थानीय दैनिक और उसके संपादक को मामले में प्रतिवादी बनाया गया है। आरोप लगाया है कि शर्मा ने राज्य के कांग्रेस प्रमुख जल्द ही पार्टी छोड़ देंगे, जिससे उनकी सार्वजनिक छवि को नुकसान पहुंचा है।

विज्ञान नए शोध में नॉर्थ वेस्टर्न यूनिवर्सिटी के वैज्ञानिकों ने किया तारों के रहस्य का खुलासा

भ्रमित करने वाले एक हजार तारों की खोज

नैनीताल कार्यालय

अमृत विचार : तारों के बारे में जैसा हम समझते हैं, वैसा न होकर ये कहीं अधिक अनसुलझी गुत्थियों से उलझे हुई है। एक नए शोध से कुछ ऐसा ही पता चला है। जिसमें भ्रमित करने वाले हजार तारों का चौंकाने वाला रहस्य उजागर हुआ है। नॉर्थ वेस्टर्न यूनिवर्सिटी वैज्ञानिकों ने यह आश्चर्यजनक खोज की है।

नए मॉडल का उपयोग कर खगोल भौतिकीविदों ने हमारी आकाशगंगा के केंद्रीय सुपरमैसिव ब्लैक होल के सैजिटेरियस ए (एसजीआर ए) की परिक्रमा कर रहे 1,000 भ्रम मे डालने वाले नकली सितारों को पता लगाया है, जो बेहद हिंसात्मक हैं और तेज़ गति के साथ एक दूसरे से टकराते हैं। टकराव के बाद कुछ एक दूसरे में विलय हो जाते हैं, जबकि कूछ तरोताजा दिखते हैं। साथ ही तारे बहुत कुछ कारण से युवा दिखते हैं।

ब्लैकहोल के साथ नजदीकी तारों का चित्र।

यह जानकारी भी सामने आई है कि टकराव से बचे तारे अपना द्रव्यमान खो देते हैं और कम द्रव्यमान वाले तारे बन जाते हैं या फिर अन्य तारों के साथ विलय करके विशाल और पुनर्जीवित हो जाते हैं। शोध का नेतृत्व कर रही वैज्ञानिक सानिया सी. रोज़ के अनुसार केंद्रीय ब्लैक होल के आसपास का क्षेत्र बेहद तेज़ गति से घूमने वाले तारों से भरा पड़ा है।

उनके आपस मे एक दूसरे के बहुत करीब से गुजरने पर गुरुत्वाकर्षण के कारण परस्पर टकराव की स्थिति उत्पन्न होती है। हमारी आकाशगंगा के केंद्र में यह बेहद अजीब जगह है। जहाँ तारों की संख्या दस लाख से भी अधिक है। जिसमें ब्लैकहोल के समीपवर्ती तारों का व्यवहार हमारी कल्पना से परे बेहद अजीब है। हमारा सूर्य ब्लैकहोल से लगभग चार प्रकाश वर्ष दूर है। जिस कारण हमारी सूर्य के आसपास की दुनिया शांत है।

छोटे तारों को निगल जाते हैं बड़े तारे

एस्ट्रोफिजिकल जर्नल लेटर्स द्वारा द एस्ट्रोफिजिकल जर्नल में यह शोध प्रकाशित होने जा रहा है। दअरसल गुरुत्वाकर्षण प्रभाव जितना रोचक है, उतना ही ख़तरनाक भी है। जिसके परिणामस्वरूप बड़े तारे कम गुरुत्वाकर्षण वाले तारों को निगल जाते हैं और ब्लैकहोल अपने नजदीकी तारों को।

ब्रिटेनः भारतीय छात्रों ने शुरू किया फेयर वीजा फेयर चांस अभियान

लंदन। ब्रिटेन में भारतीय छात्रों ने 'ग्रैजुएट रूट' वीजा के पक्ष में 'फेयर वीजा, फेयर चांस' नाम से एक नया अभियान शुरू किया। 'ग्रैजुएट रूट' वीजा अंतर्राष्ट्रीय स्नातकों को उनकी डिग्री के बाद दो साल के लिए ब्रिटेन में रहने और कार्य अनुभव प्राप्त करने का मौका देता है। दरअसल, एक स्वतंत्र विस्थापन सलाहकार समिति (एमसीए) को ब्रिटेन के गृह मंत्री जेम्स क्लेवरली ने 'ग्रैजुएट रूट' वीजा की समीक्षा की जिम्मेदारी सौंपी है, ताकि यह सुनिश्चित किया जा सके कि यह उस उद्देश्य को पूरा करता है या नहीं, जिसके लिए इसे बनाया गया है। माना जा रहा है कि समिति अगले माह तक अपनी रिपोर्ट सौंप देगी। छात्रों ने चेतावनी दी कि यदि ब्रिटेन के लिए अपने पैर पर कुल्हाड़ी मारने जैसा होगा, क्योंकि अंतर्राष्ट्रीय छात्र ब्रिटेन की अर्थव्यवस्था में 42 अरब जीबीपी का योगदान करते हैं।

भारतीयों के लिए नई वीजा कैटेगरी शुरू करेगा अमेरिका

वाशिंगटन, एजेंसी

- जून से शुरू होने वाली ई-1 और ई-2 कैटेगरी में 40 हजार भारतीय कर सकेंगे आवेदन

अमेरिका के राष्ट्रपति जो बाइडन ने भारतीयों को प्रवेश देने के लिए नई वीजा कैटेगरी की शुरुआत की है। जून के अंत अथवा जुलाई के पहले सप्ताह में शुरू होने वाली ई-1 और ई-2 कैटेगरी में 40 हजार भारतीय आवेदन कर सकेंगे।

मीडिया रिपोर्ट के अनुसार, इसके लिए अमेरिका ने भारत को ट्रीटी कंट्री (समझौता देश) का दर्जा दिया है। इस कदम से एच-1 बी वर्क वीजा के लिए वेटिंग लिस्ट में शामिल लगभग 3 लाख भारतीयों को बड़ी राहत मिलने की संभावना है। एच-1 बी वीजा का इंतजार कर रहे भारतीय अब ई-1 और ई-2 में आवेदन कर सकेंगे। उल्लेखनीय है कि अमेरिका में एच-1 बी वर्क वीजा की पेंडेंसी लगभग 134 साल है। उल्लेखनीय है कि अमेरिका ने 2023 में

भारतीय को रिकॉर्ड 14 लाख वीजा जारी किए थे। इनमें 50 फीसदी संख्या अमेरिका में उच्च शिक्षा के लिए जाने वाले भारतीय छात्रों की थी।

ई-1 वीजा में आवेदक को संपत्ति माना जाएगा, फैमिली भी ला सकेंगे, ई-1 वीजा कैटेगरी में आवेदक को संपत्ति (असेट) माना जाएगा। इन्वेस्टर, एग्जीक्यूटिव, सुपरवाइजर और अन्य किसी भी स्किल्ड वर्कर का मूल्यांकन संपत्ति के तौर पर होगा। अमेरिकी इमिग्रेशन डिपार्टमेंट हर आवेदक रिकॉर्ड को देखकर अर्थव्यवस्था में उसके योगदान को तय करेगा। ई-2 कैटेगरी में आवेदक को अपने मूल देश में इन्वेस्टमेंट को बताना होगा। उदाहरण के लिए ई-2 कैटेगरी का आवेदक ये बताएगा कि भारत में उसके व्यापार में से 50 फीसदी के बराबर का निवेश वह अमेरिका में भी करेगा। दोनों कैटेगरी में वीजा मिलने पर आवेदक अपनी फैमिली को अमेरिका ला सकेगा।

अमेरिका में हर साल करोड़ों का योगदान देते हैं भारतीय प्रोफेशनल

भारतीय प्रोफेशनल अमेरिका के सर्विस सेक्टर में लगभग 2.65 लाख करोड़ रुपए का योगदान देते हैं। अमेरिका ने इसका लक्ष्य 2024 में तीन लाख करोड़ रुपए रखा है। पिछले साल प्रधानमंत्री नरेंद्र मोदी ने अपनी अमेरिका यात्रा के दौरान राष्ट्रपति बाइडन के समक्ष ट्रीटी कंट्री का दर्जा देने की बात उठाई थी। बाइडन ने इसे मंजूरी प्रदान कर संभावना जताई है कि वीसा बैकलॉग भी इससे कम हो सकेगा।