बैशाख कृष्ण पक्ष तृतीया
विक्रम संवत 2081

लखनऊ, बरेली, मुरादाबाद, हल्द्वानी, अयोध्या व कानपुर से प्रकाशित

शनिवार, 27 अप्रैल 2024
वर्ष 5, अंक 160, पृष्ठ 14
2 राज्य, 6 संस्करण
मूल्य 6 रुपये

अमृत विचार

बरेली

एक सम्पूर्ण अखबार

www.amritvichar.com

वैवाहिक रिश्तों को अस्वीकार करना मानसिक क्रूरता 14

मैड्रिड ओपन के दूसरे दौर में पहुंचे नडाल 13

बरेली के राजेंद्रनगर में रोड शो के दौरान उमड़ी भीड़ का अभिवादन करते प्रधानमंत्री नरेंद्र मोदी और मुख्यमंत्री योगी आदित्यनाथ।

भगवा रथ... भगवा पोशाक, बरेली में निकले मोदी

शंख और डमरू की गूंज से हुई शुरुआत, जय श्रीराम के नारों के साथ समापन

कार्यालय संवाददाता, बरेली

- शुरू से आखिर तक बरसते रहे फूल, नजदीक आने के लिए कई बार बेकाबू हुए लोग
- मुख्यमंत्री के साथ रथ पर सवार प्रधानमंत्री लगातार करते रहे भीड़ का अभिवादन

अमृत विचार : मुख्यमंत्री योगी आदित्यनाथ के साथ नाथ नगरी में प्रधानमंत्री नरेंद्र मोदी के रोड शो में जनसैलाब उमड़ पड़ा। भगवामय माहौल में शंख और डमरू की ध्वनि के बीच राजेंद्रनगर के स्वयंवर बरातघर से शुरू हुए रोड शो पर शुरू से आखिर तक फूल बरसते रहे।

हाथ में पार्टी का चुनाव चिह्न लेकर सड़क के दोनों ओर खड़े लोगों का अभिवादन करते हुए प्रधानमंत्री और मुख्यमंत्री 45 मिनट में शहीद पंकज अरोरा चौक पहुंचे। इस बीच कई बार लोग नजदीक आने की कोशिश में बेकाबू हो गए।

रोड शो शाम करीब 6:55 बजे शुरू हुआ। सजे-धजे रथ पर प्रधानमंत्री नरेंद्र मोदी, मुख्यमंत्री योगी आदित्यनाथ, भाजपा प्रदेश अध्यक्ष भूपेंद्र चौधरी, सांसद संतोष गंगवार और छत्रपाल गंगवार के साथ आगे बढ़े तो जन समुदाय में तेज हलचल के साथ उद्घोष शुरू हो गए। हर कोई प्रधानमंत्री को नजदीक से देखने के लिए आगे बढ़ने की कोशिश कर रहा था। प्रधानमंत्री और मुख्यमंत्री सभी का अभिवादन करते हुए आगे बढ़ते रहे। समापन स्थल पहुंचने तक रोड शो में करीब 12 जगह पुष्पवर्षा कर प्रधानमंत्री और मुख्यमंत्री का अभिनंदन किया गया। रोड शो को भव्य बनाने के लिए रूट पर पड़ने वाले सभी घरों और दुकानों के बाहर जय श्रीराम लिखवाया गया था। इसके अलावा भगवा झंडे और नाथ नगरी के पोस्टर भी लगाए गए थे। रोड शो के दौरान उत्साहित भीड़ लगातार जय श्रीराम और भारत माता की जय के नारे लगाती रही।

शहीद को किया नमन

रोड शो के दौरान पंडित और बटुक मंत्रोच्चारण करते रहे। अलग-अलग राज्यों की संस्कृति की झलक दिखाने के लिए 12 छोटे मंच भी बनाए थे। रोड शो के दौरान पूरी सड़क दूधिया रोशनी से नहाई हुई थी। जगह-जगह पर मोदी और योगी के बड़े-बड़े कटआउट लगे हुए थे। रोड शो के समापन के दौरान प्रधानमंत्री और मुख्यमंत्री ने शहीद पंकज अरोड़ा की प्रतिमा पर पुष्पांजलि अर्पित कर नमन किया।

लोकसभा चुनाव के दूसरे चरण में शाम सात बजे तक प्रदेश में 54.83 प्रतिशत पड़े वोट

उप्र में सबसे कम मतदान

56.62% अलीगढ़ **55.93%** बागपत **58.70%** मेरठ **55.79%** बुलंदशहर **49.65%** गाजियाबाद

नयी दिल्ली, एजेंसी/अमृत विचार नेटवर्क

लोकसभा चुनाव के दूसरे चरण में शाम सात बजे तक शुक्रवार को 88 सीटों पर करीब 61 प्रतिशत वोट डाले गये। बारह राज्यों और केन्द्र शासित जम्मू-कश्मीर की कुल 88 सीटों पर मतदान का कुल प्रतिशत पहले चरण से भी कम रहा। उत्तर प्रदेश के अमरोहा में 64.02 प्रतिशत मतदान हुआ।

दूसरे चरण में उत्तर प्रदेश, मध्यप्रदेश और महाराष्ट्र में मतदान का प्रतिशत राष्ट्रीय औसत से काफी कम रहा जबकि जबकि त्रिपुरा, मणिपुर, छत्तीसगढ़ पश्चिम बंगाल और जम्मू-कश्मीर में 70 से लगभग 79 प्रतिशत के दायरे में मतदान हुआ। निर्वाचन आयोग के रात सात बजे तक के मतदान के आंकड़ों के अनुसार उत्तर प्रदेश में 54.83 प्रतिशत, बिहार में 54.91 प्रतिशत महाराष्ट्र में 56.42 प्रतिशत और मध्यप्रदेश में 56.60 प्रतिशत वोट पड़े, जबकि केरल में 65.28 प्रतिशत राजस्थान में भी मतदान का प्रतिशत 63.74 रहा। त्रिपुरा में सर्वाधिक 78.63 प्रतिशत मतदान हुआ। मणिपुर में 77.18 प्रतिशत, छत्तीसगढ़ में 73.05 प्रतिशत, पश्चिम बंगाल 71.84 प्रतिशत, जम्मू-कश्मीर 71.63 प्रतिशत, असम 70.78 प्रतिशत मतदान हुआ। पहले चरण में 102 सीटों पर 63.4 प्रतिशत के करीब मतदान हुआ था। इसके साथ ही 543 सदस्यीय लोकसभा की 190 सीटों पर मतदान संपन्न हो गया है। तीसरे चरण का मतदान सात मई को होगा। कुल मिलाकर मतदान शांतिपूर्ण रहा। छत्तीसगढ़ में बस्तर डिवीजन के 102 गांवों के मतदाताओं ने पहली बार लोकसभा के चुनाव में वोट डाले।

बुलंदशहर में ढोल नगाड़े के साथ मतदान केंद्र में जाती महिलाएं। ● एजेंसी

बेंगलुरू में मतदान के बाद आरएसएस के सरकार्यवाह दत्तात्रेय होसबाले।

मथुरा में सबसे कम 49.29 प्रतिशत हुई वोटिंग

लखनऊ। प्रदेश में दूसरे चरण की आठ सीटों पर चुनाव के लिए 54 .85 प्रतिशत मतदान हुआ। अमरोहा सीट पर सबसे ज्यादा 64 .02 प्रतिशत व सबसे कम मथुरा में 49 .29 प्रतिशत मतदान हुआ। कई जगहों पर ईवीएम में खराबी समेत कई शिकायतें दर्ज हुईं, जिनका निस्तारण किया गया। इस चरण की अन्य सीटों में मेरठ में 58 .70 प्रतिशत, बागपत में 55 .93 प्रतिशत, गाजियाबाद में 49 .65 प्रतिशत, गौतमबुद्धनगर में 53 .21 प्रतिशत, बुलंदशहर सुरक्षित सीट पर 55 .79 प्रतिशत व अलीगढ़ में 56 .62 प्रतिशत मतदान हुआ। उन्होंने बताया कि बुलंदशहर में फर्जी मतदाता की शिकायत आयी थी, पर वह गलत पाई गई। ईवीएम में खराबी समेत विभिन्न शिकायतों का समय रहते निस्तारण कराया गया।

वीवीपैट संबंधी याचिका खारिज मतपत्र से चुनाव भी नहीं

नई दिल्ली, एजेंसी

- आंख मूंद कर अविश्वास करना अवांछित संशय पैदा कर सकता है : सुप्रीम कोर्ट

लोकसभा चुनाव के दूसरे चरण के मतदान के बीच, उच्चतम न्यायालय ने ईवीएम के जरिये डाले गए वोट का वीवीपैट के साथ शत-प्रतिशत मिलान कराने संबंधी याचिकाएं शुक्रवार को खारिज कर दी। सुप्रीम कोर्ट ने कहा कि तंत्र के किसी भी पहलु पर आंख मूंद कर अविश्वास करना अवांछित संशय पैदा कर सकता है। न्यायमूर्ति संजीव खन्ना और न्यायमूर्ति दीपांकर दत्ता की पीठ ने मामले में सहमति वाले दो फैसले सुनाये और इस मामले से जुड़ी वे सभी याचिकाएं खारिज कर दीं। इन याचिकाओं में मतपत्रों से चुनाव कराने की प्रकिया को फिर से उपयोग में लाने संबंधी याचिका भी शामिल थी।

न्यायमूर्ति संजीव खन्ना ने अपना फैसला सुनाते हुए निर्वाचन आयोग को ईवीएम में चिह्न लोड किये जाने के बाद, इसके लिए उपयोग में लाई गई यूनिट को सील करने और 45 दिनों के लिए स्ट्रांग रूम में सुरक्षित रखने का निर्देश दिया। शीर्ष अदालत ने ईवीएम विनिर्माताओं के इंजीनियर को चुनाव नतीजों की घोषणा के बाद, दूसरे या तीसरे स्थान पर रहे उम्मीदवारों के अनुरोध पर मशीनों के माइक्रोकंट्रोलर का सत्यापन करने की अनुमति भी दे दी। न्यायालय ने कहा कि माइक्रोकंट्रोलर के सत्यापन का अनुरोध चुनाव परिणामों की घोषणा के बाद, शुल्क अदा किये जाने पर सात दिनों के अंदर किया जा सकता है। इसने कहा यदि सत्यापन के दौरान यह पाया गया कि ईवीएम में छेड़छाड़ की गई है तो उम्मीदवारों द्वारा अदा किया गया शुल्क लौटा दिया जाएगा।

ईवीएम में तीन यूनिट होती है बैलेट यूनिट, कंट्रोल यूनिट और वीवीपैट। ये तीनों माइक्रोकंट्रोलर से जुड़े होते हैं।

चुनौती देने वाली याचिकाओं को 40 बार खारिज किया

निर्वाचन आयोग के अधिकारियों ने उल्लेख किया कि उच्चतम न्यायालय और उच्च न्यायालयों ने ईवीएम की विश्ववसनीयता को चुनौती देने वाली याचिकाओं को कम से कम 40 बार खारिज किया है। उन्होंने मुख्य निर्वाचन आयुक्त राजीव कुमार की इस हालिया टिप्पणी का भी जिक्र किया कि ईवीएम शत-प्रतिशत सुरक्षित हैं और राजनीतिक दल जानते हैं कि ये मशीनें निष्पक्ष हैं।

> प्रधानमंत्री नरेन्द्र मोदी ने कहा कि यह कांग्रेस-नीत इंडिया गठबंधन को करारा तमाचा है और उसे ईवीएम के खिलाफ अविश्वास पैदा करने के लिए जनता से माफी मांगनी चाहिए।

कांग्रेस ने कहा कि वह चुनावी प्रक्रिया में जनता का विश्वास बढ़ाने के लिए वीवीपैट के अधिक से अधिक उपयोग पर राजनीतिक अभियान जारी रखेगी।

दो दिनों के लिए घटाया गया स्कूलों का समय

लखनऊ। बेसिक शिक्षा विभाग ने अगले दो दिनों के लिए स्कूलों का समय परिवर्तित करने का आदेश जारी किया है। जारी आदेश के अनुसार, 27 और 28 अप्रैल को कक्षा एक से आठ तक के सभी स्कूल सुबह 7.30 बजे से 11.30 बजे तक संचालित होंगे। जबकि 28 अप्रैल को रविवार है। आदेश में कहा गया है कि 29 अप्रैल से सभी स्कूलों का समय पहले से जारी समय के अनुसार, सुबह 7.30 बजे से अपरान्ह एक बजे तक विद्यालय खुलेंगे। बता दें कि बीते दिनों बेसिक शिक्षा परिषद के अंतर्गत आने वाले सभी स्कूलों का समय सुबह 7.30 बजे से दोपहर एक बजे तक कर दिया गया था।

साल में 2 बार सीबीएसई परीक्षा की होगी तैयारी

नयी दिल्ली, एजेंसी

- अगले माह प्रधानाध्यापकों से बैठक करेंगे बोर्ड और मंत्रालय

शिक्षा मंत्रालय ने केंद्रीय माध्यमिक शिक्षा बोर्ड (सीबीएसई) से 2025-26 शैक्षणिक सत्र से साल में दो बार बोर्ड परीक्षाएं आयोजित करने के संबंध में व्यवस्थागत तैयारी करने को कहा है। सेमेस्टर प्रणाली शुरू करने की योजना को खारिज कर दिया गया है। सूत्रों ने कहा कि मंत्रालय और सीबीएसई साल में दो बार बोर्ड परीक्षाएं आयोजित करने के लिए अगले महीने स्कूलों के प्रधानाध्यापकों के साथ चर्चा करेंगे।

सीबीएसई वर्तमान में इस बात पर काम कर रहा है कि स्नातक प्रवेश कार्यक्रम को प्रभावित किए बिना एक और बोर्ड परीक्षा को समायोजित करने के लिए अकादमिक कैलेंडर को कैसे तैयार किया जाएगा। एक सूत्र ने बताया मंत्रालय ने सीबीएसई से इस बात पर काम करने को कहा है कि साल में दो बार बोर्ड परीक्षा किस तरह आयोजित की जाएगी। सूत्र ने बताया 2025-26 शैक्षणिक सत्र से वर्ष के अंत में बोर्ड परीक्षाओं के दो संस्करण आयोजित करने का विचार किया जा रहा है, लेकिन तौर-तरीकों पर अभी भी काम करने की जरूरत है।

कार में आग से दो माह के बच्चे और मां की जलकर मौत, पिता घायल

कार्यालय संवाददाता, कासगंज

अमृत विचार : ढोलना थाना क्षेत्र के अंतर्गत कैनाल बाइपास पर शुक्रवार सुबह दर्दनाक हादसा हुआ। माइल स्टोन से टकराकर कार में आग लग गई। दुर्घटना में कार सवार ढाई माह का बेटा और उसकी मां जिंदा जल गए। कार चला रहा पिता गंभीर रूप से घायल हो गया। उसे अस्पताल में भर्ती कराया गया है।

बरेली के थाना भमोरा क्षेत्र के गांव रफियाबाद निवासी 30 वर्षीय आशीष यादव, 25 वर्षीय पत्नी मीना और ढाई माह के बेटे के साथ गुरुवार की देर रात मथुरा दर्शन करने के लिए बैगन आर कार से जा रहे थे। शुक्रवार को उन्हें मथुरा में दर्शन करने थे। कार शुक्रवार सुबह लगभग साढ़े तीन बजे कैनाल बाइपास से गुजर रही थी कि ढोलना थाना क्षेत्र के अंतर्गत गांव भगवंतपुर के समीप सड़क किनारे मार्ग की दूरी दर्शाने के लिए लगे पत्थर से कार टकरा गई। कार की गति तेज थी। पत्थर से टकराते ही कार खंभे से जा टकराई। इसके बाद कार में आग लग गई। आशीष अपनी पत्नी और बच्चे को निकाल पाता तब तक कार धू धू कर जल उठी। बेटा और पत्नी की जिंदा जलकर मौत हो गई और आशीष गंभीर घायल हो गया। ट्रक चालकों ने उसे बाहर निकाला। सीओ सिटी अजीत चौहान पुलिस बल के साथ मौके पर पहुंचे।

छह वर्षीय भांजे की ब्लेड से गला रेतकर हत्या, ईट से सिर भी कुचला

कार्यालय संवाददाता, चन्दौसी

- लोगों ने हत्यारोपी को पकड़कर पुलिस को सौंपा, दुर्गा धाम कॉलोनी में हुई घटना

अमृत विचार: कोतवाली क्षेत्र की दुर्गा धाम कॉलोनी में रिश्ते के मामा ने छह वर्षीय भांजे की ब्लेड से गला रेत कर हत्या कर दी और फिर ईंट से सिर कुचल दिया। चीखपुकार सुनकर लोगों ने हत्यारोपी को पकड़कर पुलिस को सौंप दिया। हत्यारोपी नाबालिग बताया जा रहा है, वह इस्लामनगर (बदायूं) के एक स्कूल में कक्षा नौ में पढ़ता है।

मूलरूप से बनारस निवासी राजबल्लभ की पत्नी राजवती ने बताया कि उनके तीन पुत्रियां सविता, रविता व अमृता हैं। सविता की बेटी वर्षा की शादी नौ वर्ष पहले जनपद बदायूं के थाना बिल्सी के गांव गढ़ी रिसौली के राहुल से हुई थी। दो वर्ष बाद तलाक हो गया। इस बीच वर्षा ने पुत्र कुंज को जन्म दिया। कुछ समय बाद वर्षा के माता-पिता का निधन हो गया। परनाना राजबल्लभ ने वर्षा को गोद ले लिया। तभी से वर्षा चन्दौसी के दुर्गा धाम कॉलोनी में रहती है। वहीं वर्षा की मौसी रविता की शादी इस्लानगर में बलवीर से हुई है। शुक्रवार सुबह इस्लामनगर का किशोर वर्षा के मौसेरा भाई कुंज को लेकर घर से बाहर आ गया और एक निर्माणाधीन मकान के सेफ्टी टैंक में बालक को फेंक दिया। इसके बाद टैंक में उतरकर ब्लेड से उसका गला रेत दिया।

मुजफ्फरनगर में एमबीबीएस छात्रा की हत्या

मुजफ्फरनगर। एक निजी मेडिकल कॉलेज की एमबीबीएस प्रथम वर्ष की छात्रा की मंसूरपुर थाना क्षेत्र में हत्या कर दी गयी। पुलिस के एक अधिकारी ने शुक्रवार को बताया कि मामले में एमबीबीएस के एक छात्र को गिरफ्तार किया गया है। पुलिस के अनुसार औरैया जिले के निवासी राहुल चौहान की बेटी कीर्तिका (22) का शव बृहस्पतिवार देर रात जिले के मंसूरपुर थाने के बेगराज़पुर गांव में रेल पटरी के पास बरामद हुआ। परिजनों ने एमबीबीएस के एक छात्र पर हत्या का आरोप लगाया है। पुलिस अधीक्षक ने बताया कि मामला दर्ज कर उसे गिरफ्तार कर लिया।

भाजपा उम्मीदवार पर रिश्वतखोरी का मामला दर्ज

बेंगलुरु। कर्नाटक में भाजपा उम्मीदवार डॉ. के सुधाकर के खिलाफ रिश्वतखोरी का मामला दर्ज किया गया है। चिक्काबल्लापुरा की फ्लाइंग स्क्वाड टीम (एफएसटी) द्वारा कार्रवाई की ओर से यह कार्रवाई की गई। निर्वाचन अधिकारी द्वारा जारी एक बयान में बताया गया कि भाजपा उम्मीदवार के सुधारकर के खिलाफ रिश्वतखोरी और मतदाताओं पर अनुचित प्रभाव डालने के साथ-साथ 4.8 करोड़ रुपये नकद जब्त करने का मामला दर्ज किया है। चिक्काबल्लापुरा के एफएसटी ने उनके पास नकद राशि को जब्त की है। निर्वाचन क्षेत्र की राज्य निगरानी टीम द्वारा मदनायकनहल्ली थाना में सुधाकर के खिलाफ एफआईआर दर्ज की गई।

केजरीवाल ने राजनीतिक हित को राष्ट्रीय हित से ऊपर रखा

नई दिल्ली, एजेंसी

हाईकोर्ट ने आप सरकार को लगाई लताड़

दिल्ली हाईकोर्ट ने नगर निगम (एमसीडी) के विद्यालयों में पढ़ने वाले बच्चों को किताबों नहीं मिलने के मुद्दे पर शुक्रवार को आम आदमी पार्टी (आप) सरकार को लताड़ लगाई और कहा कि गिरफ्तारी के बाद भी अरविंद केजरीवाल मुख्यमंत्री बने हुए हैं, जो दर्शाता है कि उन्होंने राजनीतिक हित को राष्ट्रीय हित से ऊपर रखा है।

अदालत ने कहा कि दिल्ली सरकार की सत्ता के समायोजन में रुचि है। दिल्ली सरकार के वकील ने उच्च न्यायालय को बताया कि इस मामले में केजरीवाल से मंजूरी की आवश्यकता है, जिसके बाद अदालत ने यह तल्ख टिप्पणी की। केजरीवाल, 2021 की आबकारी नीति के संबंध में कथित धन शोधन के मामले में हिरासत में हैं। अदालत ने कहा कि अब तक हमने विनम्रतापूर्वक इस बात पर जोर दिया है कि राष्ट्रीय हित सर्वोपरि है लेकिन मौजूदा मामले ने उजागर कर दिया कि यह गलत है।

अदालत इस मामले में सोमवार को आदेश पारित करेगी। कार्यवाहक मुख्य न्यायाधीश मनमोहन और न्यायमूर्ति मनमीत पी.एस. अरोड़ा की पीठ ने कहा, मुझे यह कहते हुए बेहद दुख हो रहा है कि आपने अपने हित को विद्यार्थियों और पढ़ने वाले बच्चों के हित से ऊपर रखा। यह स्पष्ट है और हम मानते हैं कि आपने अपने राजनीतिक हित को सबसे ऊपर रखा है। यह गलत है और यही बात इस मामले में उजागर हुई है। अदालत ने दिल्ली सरकार के वकील से कहा कि उनका मुवक्किल 'केवल सत्ता के इस्तेमाल में रुचि रखता है। पीठ ने कहा, हमें नहीं पता कि आप कितनी शक्ति चाहते हैं। समस्या यह है कि आप शक्तियां हथियाने की कोशिश कर रहे हैं, यही वजह है कि आपको शक्ति नहीं मिल रही है। अदालत ने कहा कि अगर वह (केजरीवाल) चाहते हैं कि प्रशासन पंगु हो जाए तो यह मुख्यमंत्री का व्यक्तिगत विचार है। पीठ ने कहा कि नेतृत्व करने वाले व्यक्तियों को सभी को साथ लेकर चलना होगा क्योंकि यह एक व्यक्ति के प्रभुत्व का मामला नहीं हो सकता है। दिल्ली सरकार के वकील ने कहा कि वह मुख्यमंत्री की ओर से पेश नहीं हुए हैं। उन्होंने अदालत को आश्वासन दिया कि निगम की स्थायी समिति की अनुपस्थिति के मद्देनजर अगर एमसीडी आयुक्त वित्तीय मंजूरी के लिए औपचारिक अनुरोध करते हैं तो किताबों की आपूर्ति का मुद्दा हल हो जाएगा।

> बच्चों को किताबों नहीं मिलने के मुद्दे पर हाईकोर्ट ने कहा- गिरफ्तारी के बाद भी अरविंद केजरीवाल मुख्यमंत्री बने हुए हैं, जो दर्शाता है कि सत्ता का इस्तेमाल करने में उनकी रूचि है।

दिल्ली सरकार के पास 3 हजार फाइलें लंबित

नई दिल्ली। भाजपा की दिल्ली इकाई ने दिल्ली सरकार की आलोचना करते हुए शुक्रवार को आरोप लगाया कि महत्वपूर्ण कार्यों से संबंधित तीन हजार से अधिक फाइल विभिन्न मंत्रियों के साथ-साथ मुख्यमंत्री के पास कई वर्षों से लंबित हैं। आप सरकार की ओर से इस आरोप पर तत्काल कोई प्रतिक्रिया नहीं मिल सकी है। भाजपा की दिल्ली इकाई के अध्यक्ष वीरेंद्र सचदेवा ने आरोप लगाया, केजरीवाल सरकार प्रशासन और शासन के लिए नहीं बल्कि प्रचार और भ्रष्टाचार के लिए है। इसके अलावा महत्वपूर्ण कार्यों से जुड़ी 420 फाइल ऐसी हैं जो मुख्यमंत्री के स्तर पर लंबित हैं।

शाहजहांपुर से सपा प्रत्याशी राजेश का नामांकन खारिज

कार्यालय संवाददाता, शाहजहांपुर

राजेश कश्यप

ज्योत्सना गौंड

- अब हरदोई की ज्योत्सना गौंड होंगी सपा प्रत्याशी

अमृत विचार: सपा (गठबंधन) के घोषित उम्मीदवार राजेश कश्यप का नामांकन खारिज हो गया और हरदोई निवासी ज्योत्सना गौंड सपा की अधिकृत उम्मीदवार हो गईं। सपा आलाकमान के आदेश पर ही ज्योत्सना का नामांकन कराया था।

18 फरवरी को सपा ने राजेश कश्यप को शाहजहांपुर लोकसभा सीट से प्रत्याशी घोषित किया था। राजेश ने जोरशोर से चुनाव की तैयारी शुरू कर दी। इसी बीच चर्चा होने लगी कि भाजपा की एक कद्दावर महिला नेता सपा में आ रही है और राजेश की जगह उन्हें प्रत्याशी बनाया जाएगा। वहीं सपा आलाकमान के आदेश पर हरदोई निवासी ज्योत्सना गौंड का नामांकन अंतिम तिथि से एक दिन पहले 24 अप्रैल को करा दिया गया।

> समाजवादी पार्टी ने ज्योत्सना गौंड के पक्ष में पत्र जारी कर दिया था कि वह सपा की अधिकृत प्रत्याशी हैं। जिसके बाद राजेश कश्यप का नामांकन खारिज हो गया। - **प्रवेंद्र कुमार**, सहायक जिला निर्वाचन अधिकारी/ सिटी मजिस्ट्रेट

शहर में आज

- 27 अप्रैल को होगा स्वीप मैराथन दौड़ का आयोजन
- आज ईवीएम व और वीवीपैट का दूसरे चरण का होगा रेंडमाइजेशन

एक नजर

कल जनसभा करेंगे सीएम योगी आदित्यनाथ

बदायूं। लोकसभा चुनाव के मद्देनजर बिल्सी विधानसभा क्षेत्र में 28 अप्रैल को जनसभा होगी। सीएम योगी आदित्यनाथ जनसभा को संबोधित करेंगे। भाजपा जिलाध्यक्ष राजीव कुमार गुप्ता ने बताया कि सीएम भाजपा प्रत्याशी दुर्विजय सिंह शाक्य के समर्थन में जनसभा करेंगे। जनसभा सुबह साढ़े 11 बजे बिल्सी में मुजरिया रोड पर रंजना हॉस्पीटल के सामने मैदान में होगी। तैयारियां पूरी कर ली गई हैं। जनसभा स्थल पर हैलीपेड, टैंट और साउंड आदि का काम चल रहा है। जनप्रतिनिधियों, पार्टी पदाधिकारियों व कार्यकर्ताओं को जिम्मेदारी सौंपी गई है। संयोजक एमएलसी वागीश पाठक और सहसंयोजक मनीष राघव को बनाया गया है। जनसभा के चलते शुक्रवार को विधायक हरीश शाक्य, एमएलसी महाराज सिंह, डीएम मनोज कुमार, एसएसपी आलोक प्रियदर्शी ने सुरक्षा के मद्देनजर तैयारियों का जायजा लिया।

41 डिग्री पहुंचा तापमान... सूर्य की तपिश का कहर, झुलसने लगा शरीर

अप्रैल महीने में मई और जून का हो रहा एहसास, सुबह 10 बजे के बाद बर्दाश्त नहीं हो रही तल्ख धूप, आगे भी राहत मिलने की उम्मीद नहीं

कार्यालय संवाददाता, बदायूं

अमृत विचार: सूरज की तल्खी से लोग बेहाल हैं। तेज धूप के साथ लू की वजह से लोग घरों में कैद होने पर मजबूर हैं। बुधवार को अधिकतम तापमान 41 डिग्री पार कर गया। सूर्य की तपिश इस कदर है कि अप्रैल में मई और जून महीने का एहसास हो रहा है। इधर, शासन के निर्देश पर हीट वेव के चलते बीएसए स्वाती भारती ने परिषदीय स्कूलों का समय भी बदल दियाहै। अब परिषदीय स्कूल सुबह आठ बजे के स्थान पर 7:30 बजे खुलेंगे। छुट्टी आधा घंटा पहले 1:30 पर होगी। शुक्रवार दोपहर में तेज धूप की वजह से शहर की प्रमुख सड़कों के अलावा बाजार में सन्नाटा पसरा रहा। अधिकांश लोग सिर पर गमछा तो महिलाएं-युवतियां मुंह ढक कर जाती नजर आईं। बीते कुछ दिन से जिस तरह से मौसम है उससे हर कोई परेशान है। लोगों का कहना है कि अप्रैल माह में इस प्रकार की तेज गर्मी इससे पहले कभी नहीं पड़ी।

अपने पल्लू के सहारे बच्चे का धूप से बचाव कर जाती महिला। ● अमृत विचार

- चिलचिलाती धूप में तिलमिला रहे लोग, हीट वेव की आशंका पर बीएसए ने बदला स्कूलों का समय

शनिवार सुबह आठ बजे से ही गर्म तेज हवाएं चलना शुरू हो गईं। धूप में भी खासी तपिश रही। जैसे-जैसे दिन चढ़ता गया। उसी तरह तापमान भी बढ़ता गया। दोपहर होने तक अधिकतम तापमान 41 डिग्री सेल्सियस को पार कर गया। तापमान बढ़ा तो गर्मी से लोग बेहाल होने लगे। शरीर को झुलसा देने वाली धूप व गर्म हवा से बचने के लिए लोग घरों व दुकानों में कैद हो गए। बेहद जरूरी काम से जो लोग घर से बाहर निकले भी उन्होंने सिर व चेहरे को कपड़े से ढके नजर आए। बिना शरीर ढके निकलने पर त्वचा झुलस सी जा रही है। सहालग होने के बाद भी बाजारों के साथ मुख्य मार्गों पर सीमित लोग नजर आए। उनका प्यास के मारे बुरा हाल हो गया। गर्मी से राहत पाने के लिए लोग लिए गन्ने का जूस व नारियल पानी तथा कोल्ड ड्रिंक पीते नजर आए।

परिषदीय स्कूल को चिकित्सक ने दान किया पंखा

लगातर बढ़ती गर्मी के कारण जहां बेसिक शिक्षा विभाग के विद्यालयों के समय संचालन में परिवर्तन हुआ है। वहीं कुछ दानवीर लोग सरकारी विद्यालयों को गोद लेकर वहां आवश्यक संसाधनों की आपूर्ति कर रहे हैं। लोची नगला में स्थित क्लीनिक संचालक डॉ सुभाष चंद्र कश्यप ने कादरचौक विकास क्षेत्र में स्थित प्राथमिक विद्यालय चतुरी नगला के बच्चों को गर्मी से बचने के लिए एक पंखा दान में भेंट किया है। विद्यालय के प्रधानाध्यापक हिर्देश चन्द्र माथुर ने कहा कि सामुदायिक सहभागिता से ही स्कूल को आदर्श बनाने का प्रयास किया जा रहा है।

प्रधानाध्यापक को पंखा भेंट करते डॉ सुभाष चंद्र कश्यप।

अस्पतालों में मरीजों की भरमार, वार्ड हुए फुल

कार्यालय संवाददाता, बदायूं

अमृत विचार: सूरज की तपन से बेहाल हैं। निजी के अलावा जिला अस्पताल में भी इन दिनों बुखार दस्त और उल्टी के मरीजों की संख्या अधिक है। शुक्रवार को जिला अस्पताल में 487 मरीज देखे गए जिनमें से 212 मरीजों को बुखार निकला। इनमें एक दर्जन से अधिक गंभीर मरीजों को भर्ती किया गया। चिकित्सकों की मानें तो गर्मी के चलते लोगों को बुखार के साथ दस्त भी होने लगे हैं।

दिन भर गर्मी रहने के बाद रात को मौसम में कुछ ठंडक रहती है। इसलिए शरीर का तापमान तेजी से घटता बढ़ता है और लोग बुखार की चपेट में आ जा जाते हैं। गर्मी के कारण पेट गड़बड़ होने से दस्त की समस्या बढ़ रही है। दिन में सूरज की तपिश से परेशान लोग गन्ने का जूस और ठंडा पानी पीकर खुद का बचाव कर रहे हैं, जिससे उनके शरीर के तापमान में गिरावट रहे।

मरीजों से जिला अस्पताल का वार्ड। ● अमृत विचार

बिजली ट्रिपिंग: एक्सरे विभाग और डायलिसिस बंद

जिला अस्पताल में बिजली का संकट कई दिनों से बना है। शुक्रवार को भी इस समस्या के चलते न तो समय पर एक्सरे हुए और न डायलिसिस यूनिट चल सकी। दिन पर बिजली आंख मिचौली करती रही। सुबह नौ बजे से एक्सरे रूम में मरीजों और तीमारदारों की भीड़ लगी रही। बिजली की ट्रिपिंग होने से लोग परेशान रहे। दो बजे तक मात्र सात एक्सरे हो सके जबकि 53 लोगों के पर्चे जमा थे। मरीजों ने बताया कि बिजली नहीं आ ने की वजह से वह सुबह से बैठे हैं। जनरेटर नहीं चलाया जा रहा है।

> बुखार आना सामान्य बात है। लेकिन उल्टी दस्त होना गंभीर बात है। उल्टी दस्त होने का मतलब शरीर में पानी की कमी होना है। गर्मी में शरीर में पानी की कमी होने से कई तरह की बीमारियां हो सकती हैं। इसलिए लोगों को अधिक से अधिक पानी लेना चाहिए। ठंडे पेय पदार्थों से बचना चाहिए। तेज धूप से आने के बाद कभी ठंडा पानी न पिएं, कुछ देर बैठने के बाद ही पानी लें जिससे शरीर को नुकसान न हो। लेकिन लोग लापरवाही करते हैं जिससे उन्हें उल्टी दस्त और बुखार की समस्या से परेशानी होती है। – डा. एसएम कमल, फिजिशियन।

सामान्य प्रेक्षक ने अफसरों के साथ किया वल्नरेबल बूथों का निरीक्षण

कार्यालय संवाददाता, बदायूं

अमृत विचार: सामान्य प्रेक्षक केके सुदामा राव ने पुलिस प्रेक्षक प्रियंका नरवरे और अपर जिलाधिकारी प्रशासन रेनू सिंह के साथ शुक्रवार को विकासखंड क्षेत्र जगत व सालारपुर के क्रिटिकल, वल्नरेबल सहित अन्य बूथों का निरीक्षण कर व्यवस्थाओं का बारीकि से जायजा लिया।

इस दौरान संबंधित अधिकारियों को प्रेक्षक ने आवश्यक दिशा निर्देश दिए। एडीएम प्रशासन के साथ प्रेक्षकों ने बिनावर और कुवरगांव के उच्च प्राथमिक विद्यालय आरिफपुर नवादा, प्राथमिक विद्यालय खासपुर प्राथमिक विद्यालय अर्सिस, संविलियन विद्यालय अर्सिस सहित विभिन्न वल्नरेबल सहित अन्य बूथों का निरीक्षण किया है। यहां की व्यवस्थाओं का जायजा लेने के साथ उन्होंने ग्रामवासियों और मतदाताओं को आगामी मतदान दिवस सात मई को अपने मताधिकार का प्रयोग करने के लिए प्रेरित किया। उनसे गांव को लेकर जानकारी भी ली। इस मौके पर लाइजनिंग ऑफिसर शशिकांत यादव सहित अन्य अधिकारी व ग्रामवासी मौजूद रहे।

निरीक्षण के दौरान निर्देश देते प्रेक्षक केके सुदामा राव। ● अमृत विचार

20 कार्मिक प्रशिक्षण में रहे अनुपस्थित

डायट में चल रहे प्रशिक्षण में बीस कार्मिक अनुपस्थित रहे। इनमें छह पीठासीन, तीन-तीन प्रथम और द्वितीय मतदान अधिकारी तथा 10 तृतीय मतदान अधिकारी अनुपस्थित रहे। इन सभी अनुपस्थित कार्मिकों को कार्मिक अधिकारी ने नोटिस जारी कर जवाब तलब किया है।

दोस्तों के साथ स्नान करने गया युवक डूबा

उसहैत ,अमृत विचार : दोस्तों के साथ अटेना गंगा घाट पर स्नान करने गया युवक गंगा में डूब गया। देर शाम तक युवक का पता नहीं चल सका। हादसे के बाद से घर में कोहराम मचा हुआ है। थाना क्षेत्र के ग्राम मौजमपुर निवासी मुलायम का 22 साल का पुत्र किशन गुजरात में एक जूस की फैक्ट्री में मजदूरी करता है। पिछले दिनों वह घर पर आया था। किशन शुक्रवार को गुजरात जाने से पहले गंगा स्नान करने को अपने साथियों के साथ अटेना घाट पर गया। किशन के साथ विकलांग अमरसिंह भी था। जानकारी के मुताबिक किशन नहाने को गंगा में उतरा तभी उसका पैर फिसल गया और वह गहरे गड्ढे में चला गया। उसके विकलांग दोस्त अमर सिंह ने किशन का हाथ पकड़ कर खींचने का प्रयास किया तब तक वह डूब चुका था। अन्य दोस्त भी गंगा में किशन को खोजने को कूद पड़े पर देर शाम तक कुछ पता नहीं चल सका।

गंगा में डूबे युवक।

सपा के चेयरमैन इशरत, इसरार भाजपा में शामिल

भाजपा प्रत्याशी के साथ मौजूद सैदपुर व फैजगंज बेहटा के चेयरमैन व अन्य।

कार्यालय संवाददाता, बदायूं

- सपा के पदाधिकारियों के अलावा अधिवक्ता, दर्जनों प्रधान व पूर्व प्रधानों ने ली भाजपा की सदस्यता

अमृत विचार : शुक्रवार को सपा को बड़ा झटका लगा है। नगर पंचायत सैदपुर के चेयरमैन इशरत अली खां और फैजगंज बेहटा के चेयरमैम इसरार अहमद ने भाजपा का दामन थाम लिया। उनके अलावा प्रधान, पूर्व प्रधान, सभासद व पूर्व सभासद ने भी भाजपा की सदस्यता ली है।

पूर्व जिला पंचायत अध्यक्ष मधु चंद्रा, पूर्व चेयरमैन सुषमा मौर्य, वरिष्ठ नेता आशीष गर्ग के नेतृत्व में गांव मुड़िया धुरेकी के एक रिसॉर्ट में भाजपा प्रत्याशी दुर्विजय सिंह शाक्य ने उनके अलावा बिसौली के पूर्व ब्लाक प्रमुख कुशेंद्र पाठक, सपा के जिला सचिव बेचे सिंह व सुरेंद्र सिंह सागर, बिसौली विधानसभा के महासचिव अधिवक्ता रवींद्र शर्मा, रोटरी क्लब के सचिव आलोक गर्ग, अग्रवाल सभा बिसौली के मंत्री पराग अग्रवाल, तहसील बार एसोसिएशन के अध्यक्ष राजेश सक्सेना, मुंसिफ बार एसोसिएशन के अधिवक्ता शोभित सक्सेना आदि भी भाजपा में शामिल हुए। वहीं नगर पंचायत सैदपुर में डीसीबी चेयरमैन जेके सक्सेना, जेपी सोलंकी के नेतृत्व में अजान सैफी, मुन्ने सैफी, जाकिर सैफी, मनार हुसैन सैफी, अदनान सैफी, सारिक चौधरी, सैफी हसन, बाबू सैफी, रिजवान सैफी, नाजिम सैफी आदि भाजपा में आए हैं।

लोगों का जीवन स्तर ऊंचा करने को प्रयासरत है केंद्र की मोदी सरकार: दुर्विजय सिंह शाक्य

बदायूं। भाजपा प्रत्याशी दुर्विजय सिंह शाक्य ने बिसौली विधानसभा के गांव ओरछी, हबीबपुर, दूंदपुर, आसफपुर, सीकरी, राघ टिकौली, कुआरेरा, हरदासपुर, कलरावारा, निजामुद्दीनपुर शाह, जलालपुर, लक्ष्मीपुर आदि का भ्रमण किया। उनहोंने कहा कि अब लोकसभा चुनाव ऐसा मोड़ ले चुका है, जब प्रत्याशी के साथ केवल समर्थक ही नहीं बल्कि अब जनता भी प्रचार में उतर आई है। कांग्रेस व सपा गठबंधन आम आदमी को लूटने की योजना बना चुका है। एक ओर मोदी सरकार गरीबों का जीवनस्तर ऊंचा करने के लिए प्रयासरत है। यह ठग गठबंधन आम आदमी की संपत्ति पर डाका डालने की तैयारी में है। पूर्व विधायक कुशाग्र सागर ने कहा कि अब जनता समझ चुकी है कि आने वाली पीढ़ी की सुरक्षा के भाजपा को वोट देना है। पूर्व एमएलसी जितेंद्र यादव, ओमकृष्ण सागर, अमित पाठक, अजय पाराशरी, रामवीर सिंह, मयंक पाठक, अमर सिंह सागर सहित बड़ी संख्या में लोग उपस्थित रहे।

जिम्मेदारी भूले, लापरवाही में सूख गए औषधीय पौधे

कार्यालय संवाददाता, बदायूं

अमृत विचार : हेल्थ वेलनेस सेंटरों पर लोगों को गंभीर बीमारियों के प्रति जागरूक करने को लगाए औषधीय पौधे जिम्मेदारी की लापरवाही के कारण सूख रहे हैं। जिसके चलते इसका लाभ नहीं मिल रहा है। जिले में आयुर्वेद विभाग ने 26 हेल्थ वेलनेस सेंटर बनाए हैं। यहां तुलसी समेत तमाम औषधीय पौधे रोपे हैं।

इन पौधों के संरक्षण की जिम्मेदारी आयुर्वेद विभाग की है। लेकिन, आलम यह है कि विभाग ने पौधे रोपने के बाद देखभाल से हाथ खड़े कर लिए हैं। जिसके चलते आग उगल रहे सूरज की तपिश में पानी के अभाव में यह पौधे सूख रहे हैं। इधर, कहा जा रहा है कि औषधीय पौधे लगाने के पीछे मंशा यह था कि लोगों को जागरूक करने के साथ ही जड़ी बूटी से तैयार की जाने वाली दवाओं का उपयोग करने के लिए प्रेरित किया जा सके। यूनानी एवं आयुर्वेदिक क्षेत्रीय अधिकारी डा. राघवेन्द्र मोहन का कहना है कि आयुर्वेद में औषधीय पौधों से तैयार किया गया चूरन भस्म शरीर को निरोगी बनाती है। शरीर को प्रतिरोधक क्षमता मिलती है।

आयुर्वेद अस्पताल में सूख रहा औषधीय पौधा।

ईवीएम और वीवीपैट का दूसरे चरण का आज होगा रेंडमाइजेशन

बदायूं,अमृत विचार: लोकसभा चुनाव में प्रयोग होने वाली ईवीएम और वीवीपैट मशीनों को विधानसभावार अलग करने के उपरांत द्वितीय चरण का रेंडमाइजेशन किया जाएगा। इंजीनियरों की ओर से यह कार्य राजनीतिक दलों के प्रतिनिधियों और डीईओ की मौजूदगी में किया जाएगा। उप जिला निर्वाचन अधिकारी डॉ. वैभव शर्मा ने बताया कि ईवीएम और वीवीपैट का मॉक पोल 27 अप्रैल को होना है। मॉक पोल विधानसभा वार प्रत्याशियों और उनके प्रतिनिधियों की मौजूदगी में मंडी समिति स्थित बनाए गए स्ट्रांग रूम किया जाएगा। इस दौरान सामान्य प्रेक्षक और डीईओ भी उपस्थित रहेंगे। उनकी निगरानी में इंजीनियर यह कार्य करेंगे।

पोर्टल पर अपलोड पाठ्यक्रम की पुस्तकें

कार्यालय संवाददाता, बदायूं

- ई-बुक्स के रूप में दीक्षा पोर्टल पर भी उपलब्ध रहेंगी एनसीआरटी की पुस्तकें
- डीआईओएस बोले- कक्षा 9 से 12 तक के बच्चों को पढ़ाई में होगी आसानी

अमृत विचार: जिले के सरकारी स्कूलों में बच्चों को पढ़ाई में किताबों की कमी महसूस नहीं होगी। क्योंकि माध्यमिक शिक्षा परिषद भी सीबीएसई बोर्ड की तर्ज पर हाईटेक हो गया है। परिषद ने अपने पोर्टल पर कक्षा नौ से 12 तक पाठ्यक्रम की पुस्तकें अपलोड कर दी है। जिन्हें अपलोड कर विद्यार्थी आसानी से पढ़ाई कर सकेंगे। जिले में माध्यमिक शिक्षा परिषद के कुल 304 विद्यालय संचालित हैं। इनमें 39 राजकीय विद्यालय, 41 अनुदानित एवं करीब 224 वित्तविहीन इंटर कॉलेज शामिल हैं। माध्यमिक शिक्षा परिषद के इन विद्यालयों में अध्ययनरत विद्यार्थियों की सुविधा के लिए यूपी बोर्ड ने हाल ही में वेबसाइट पर विद्यार्थियों की सुविधाओं में बढ़ावा देने के मकसद से पाठ्यक्रम के अनुसार एनसीईआरटी की पुस्तकें अपलोड की हैं। माध्यमिक शिक्षा परिषद ने वेबसाइट का लिंक भी जारी किया है। जिसके जरिये विद्यार्थी आसानी से अपने पाठ्यक्रम के अनुसार पढ़ाई कर सकते हैं। इसके अलावा बोर्ड ने एनसीईआरटी की पुस्तकें ई-बुक्स के रूप में दीक्षा पोर्टल पर भी उपलब्ध कराई हैं जिसके चलते विद्यार्थी पोर्टल या वेबसाइट पर जाकर अपनी कक्षा की पुस्तक को डाउनलोड कर अध्ययन कर सकता है।

> यूपी बोर्ड की ओर से अपनी वेबसाइट पर पाठ्यक्रम को अपलोड कर दिया है। सभी विषयों की पुस्तकें वेबसाइट अथवा दीक्षा पोर्टल पर अपलोड की गई हैं। इससे विद्यार्थियों के साथ शिक्षकों को भी काफी सहूलियत मिलेगी। –डा. प्रवेश कुमार, डीआईओएस।

बाजार से गायब हैं एनसीईआरटी की किताबें

नया शैक्षिक सत्र शुरू हुए 25 दिन का समय गुजर गया। यूपी बोर्ड द्वारा हाई स्कूल इंटरमीडिएट परिणाम भी जारी कर दिया है। स्कूलों में बच्चों की नामांकन प्रक्रिया भी तेज हो गई है। लेकिन अभी तक बाजार में एनसीईआरटी की किताबें नहीं आ सकी है। बच्चे दुकानों से किताबें न मिलने की दशा में वापस लौट रहे हैं। साथ ही उन्हें पुरानी किताबों से पढ़ाई करने के लिए विवश होना पड़ रहा है।

सार-संक्षेप

मनुष्य के जीवन का अभिन्न अंग है साहित्य

बदायूं। मदर एंथीना स्कूल में आज विश्व पुस्तक दिवस पर प्रार्थना सभा में शिक्षक विशाल गुप्ता ने जीवन में पुस्तकों के महत्व एवं उनमें निहित ज्ञान का अनुसरण करने पर प्रकाश डाला। इसके अलावा कक्षा 1 से 10 के विद्यार्थियों के लिए अंग्रेजी, कैलीग्राफी प्रतियोगिता का आयोजन हुआ। जिसमें प्रतिभाग कर रहे बच्चों ने अपनी अपनी विशिष्ट लेखन प्रतिभा का परिचय दिया। विद्यालय की निदेशिका चयनिका सारस्वत ने बताया कि साहित्य मनुष्य के जीवन का ऐसा अभिन्न अंग है जो उसके जीवन को परिपूर्ण करता है। पुस्तकों में छिपा ज्ञान मनुष्य का भविष्य सुधारने में उसका ज्ञान अर्जित करने में सहायक सिद्ध होता है। मनुष्य साहित्य के बिना अधूरा माना जाता है। साहित्य से जीवन उज्जवल होता है जो जीवन जीने में सहायक सिद्ध होता है। इसलिए साहित्य के बारे में जो कहा जाए वह कम है। साहित्य जीवन में हर पर काम आने वाला विषय है।

मेहंदी प्रतियोगिता में वैष्णो देवल प्रथम

बिल्सी। निर्वाचन आयोग के निर्देश पर नगर के महाराणा प्रताप राजकीय स्नातकोत्तर महाविद्यालय में शुक्रवार को लोकसभा चुनाव मे मतदाता जागरूकता के लिए यहां छात्राओं की एक मेहंदी प्रतियोगिता का आयोजन किया गया। जिसमें निर्णायक मंडल द्वारा छात्रा वैष्णो देवल को प्रथम, सिमरन, नीतू कुमारी, रुचि को संयुक्त रूप से द्वितीय और एकता माहेश्वरी, गुनगुन माहेश्वरी, नेहा को संयुक्त रूप से तृतीय स्थान दिया गया। कार्यक्रम का संचालन प्राचार्य डॉ. पंकज कुमार सिंह की देखरेख में संपन्न हुआ। इसको सफल बनाने में शाहबुद्दीन अली खान, सूरजपाल, प्रदीप कुमार का विशेष सहयोग रहा।

29 और 30 को घर घर पहुंचेंगी पोलिंग पार्टियां

बदायूं। लोकसभा चुनाव में 80 से अधिक उम्र वाले मतदाताओं के लिए डाक मतपत्र की सुविधा दी गई है। पोलिंग पार्टियां 29 और 30 अप्रैल को घर घर पहुंचकर वोट डलवाएंगीं। 80 प्लस मतदाताओं की सूची उपलब्ध कराने के लिए एआरओ को डीएम ने आदेशित किया है। जिला निर्वाचन अधिकारी मनोज कुमार ने बताया कि जिले की सभी विधानसभाओं में 80 प्लस के मतदाताओं की संख्या 9411 है। इन मतदाताओं को घर बैठे मतदान करने की सुविधा दी गई है। बताया कि समस्त 85 प्लस व पीडब्ल्यूडी मतदाताओं को फार्म-12 डी का वितरण किया गया है, जिसकी सूची एआरओ द्वारा प्रारूप-9 पर प्रमाणित करते हुए रिटर्निंग ऑफिसर को उपलब्ध करायी गयी है। रिटर्निंग ऑफिसर द्वारा प्रारूप-12 पर हस्ताक्षर करते मतदान हेतु 85 प्लस व पीडब्ल्यूडी मतदाताओं की सूची तैयार कर ली गयी जिसके आधार पर 29 व 30 अप्रैल 2024 को मतदाताओं के घर-घर जाकर पोलिंग पार्टियों द्वारा मतदान की कार्यवाही सम्पन्न करायी जाएगी।

खेती किसानी अच्छी उपज की संभावना जता रहे किसान, जुलाई में होगी खोदाई, बाहर की मंडियों में होगी सप्लाई

खेतों में मूंगफली की फसल देख खिले किसानों के चेहरे

कार्यालय संवाददाता, बदायूं

अमृत विचार : गर्मियों में लगाई जाने वाली हाइब्रिड मूंगफली खेतों में तैयार हो रही है। जिससे किसानों के चेहरे खिल उठे हैं। किसानों का कहना है कि इस बार मूंगफली की अच्छी पैदावार होगी। यह मूंगफली बाहर की मंडियों में जाएगी और ऊंचे दामों पर बिकेगी। इस बार कई नए किसानों ने मूंगफली लगाई है।

फरवरी और मार्च में लगायी जाने वाली हाइब्रिड मूंगफली इन दिनों खेतों में तैयार हो रही है। समय पर खाद पानी मिल जाने से मूंगफली का पौधा तना छोड़ने को तैयार है। हाइब्रिड मूंगफली करने वाले किसानों का कहना है कि पिछले साल उन्होंने मूंगफली लगाई थी जिसका पौधा इतना स्वस्थ नहीं था फिर भी दो क्विंटल से ढाई क्विंटल बीघा की दर से मूंगफली की पैदावार हुई। इस साल मूंगफली का पौधा स्वस्थ और काला होने के साथ ही काफी उठता हुआ भी है। उदमई निवासी किसान जसवीर ने बताया कि इस बार उनके खेत में मूंगफली काफी अच्छी है। जिससे पैदावार भी बेहतर होगी। बताया कि वह दो साल से मूंगफली लगा रहे हैं। मूंगफली की फसल से अच्छी पैदावार और ऊंचे दाम मिलने के कारण गांव व क्षेत्र के कई अन्य किसानों ने भी इस बार मूंगफली लगाई है। जो खेतों में बेहतर स्थिति में खड़ी है। उधर, रमजानपुर कादरचौक, बिचोला, सकरी जंगल, इस्माइलपुर, सहित कई अन्य गांवों में मूंगफली का रकबा भी बड़ा है। कई किसानों ने सरसों के खेतों में मूंगफली लगाई है। जुलाई अगस्त के महीने में लगने वाली मूंगफली की उपज कम होने के कारण किसान अब हाइब्रिड मूंगफली ही करते हैं जिससे उन्हे दोहरा लाभ मिलता है। हाइब्रिड मूंगफली जुलाई अगस्त में पक जाती है और खुदाई होने लगती है। इस मूंगफली का बाजार जिले के बाहर है। स्थानीय मंडी में मूंगफली कम आती है जबकि बरेली देवचरा, में मूंगफली हाथों हाथ बिकती है। वहां पर बाहर के व्यापारी आते हैं। मूंगफली खरीद कर बाहर ले जाते हैं। दिल्ली सहित कई अन्य बड़े शहरों तक मूंगफली जाती है।

खेत में उगी मूंगफली की फसल।

> हाइब्रिड मूंगफली का रकबा पिछले साल एक हजार हेक्टेयर था जो इस साल बढ़ने की संभावना व्यक्त की जा रही है। करीब डेढ़ हजार हेक्टेयर रकबा में मूंगफली की गयी है। इस साल मूंगफली बेहतर स्थिति में है। किसान खुश हैं। हाइब्रिड मूंगफली की जुलाई अगस्त में खुदाई होती है। उसके बाद दलहनी फसलों की बुवाई शुरू हो जाती है। –मनोज कुमार जिला कृषि अधिकारी

समितियों से कर्ज लेने वालों का ऑनलाइन होगा रिकार्ड

कार्यालय संवाददाता, बदायूं

- जिले की सभी 132 सहकारी समितियों से बांटे गए ऋण की केंद्र स्तर पर सकेगी निगरानी

अमृत विचार: किसानों के साथ ग्रामीणों की जरूरतें पूरी करने के लिए केंद्र सरकार सहकारी समितियों को हाइटेक कर रही है। किसानों को समितियों से पहले कर्ज, खाद-बीज मिलता था। इसके बाद ग्रामीणों की सस्ती दर पर दवाईयां उपलब्ध कराने के लिए समितियों पर जन औषधि केंद्र खोलने की व्यवस्था बनी।

अब समितियों के हिसाब-किताब के लिए मोटे-मोटे रजिस्टर न खंगालने पड़ें। इसलिए सभी समितियों में ऑनलाइन बैलेंस शीट तैयार की जाएगी ताकि सदस्यों को बांटे जाने वाले कर्ज की केंद्रीय स्तर से निगरानी रखी जा सके। जिले में 132 सहकारी समितियों से करीब 55 हजार सदस्य जुडे. हुए हैं। समितियों के माध्यम से सदस्यों को न्यूनतम ब्याज दरों में ऋण उपलब्ध कराया कराया जाता है। सालाना समितियां अपने सदस्यों को लाखों रुपये का कर्ज देती हैं। समितियों की ओर से सदस्यों को दिए गए ऋण का हिसाब किताब रजिस्टर में दर्ज किया जाता है। इससे गड़बड़ी की आशंका बनी रहती है। एआर कोआपरेटिव महेंद्र सिंह ने बताया कि इस अव्यवस्था को खत्म करने के लिए सरकार ने समितियों के ऑडिट कराने के साथ ही उनकी बैलेंस शीट भी ऑनलाइन कराने के निर्देश दिए हैं।

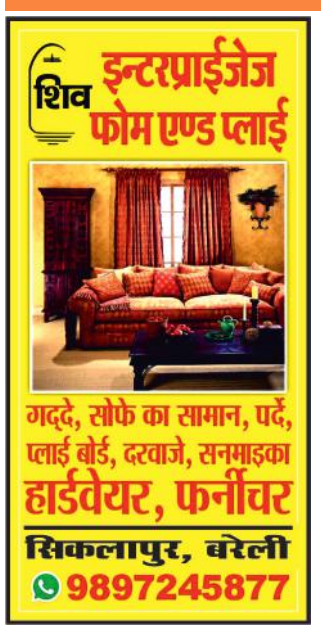

अलग-अलग सड़क हादसों में तीन की मौत, छह घायल

अलापुर, बिनावर और बिल्सी क्षेत्र में हुए हादसे, बिल्सी में डंपर से बाइक सवार की मौत पर रोड जाम किया

कार्यालय संवाददाता, बदायूं

अमृत विचार : बिल्सी, अलापुर और बिनावर क्षेत्र में हुए सड़क हादसों में तीन लोगों की मौत हो गई जबकि छह लोग घायल हो गए। कई लोगों को हल्की-फुल्की चोटें भी आईं। पुलिस ने मृतकों के शवों को पोस्टमार्टम के लिए भेजा है। घायलों का अस्पताल में इलाज किया जा रहा है। हादसों में जान गंवाने वालों के परिजनों का रो-रोकर बुरा हाल है। वहीं, बिल्सी में हुए हादसे के बाद गुस्साए परिजन और ग्रामीणों ने डंपर चालक पर कार्रवाई की मांग को लेकर जाम लगा दिया। दो घंटे की कड़ी मशक्कत के बाद पुलिस ने जाम खुलवाया। मौत के बाद सभी के परिवारों में कोहराम मचा हुआ है। पुलिस ने पोस्टमार्टम कराकर शव परिजनों को सौंप दिए।

हंगामा कर रहे परिजनों को समझाते प्रभारी निरीक्षक केके मिश्रा।

शाहबाद-कछला मार्ग पर जाम लगाते मृतक के परिजन। ● अमृत विचार

बिल्सी के गांव गिधौनी के पास हुआ हादसा

हादसा 1

बिल्सी। बिल्सी क्षेत्र के गांव खौसारा निवासी लालाराम (52) और उनके गांव का विनय कुमार शुक्रवार सुबह परचून का सामान लेने बाइक से कस्बा जा रहे थे। गांव गिधौनी के मालपाणी ईंट भट्ठे के पास सामने से तेज रफ्तार से आए डंपर ने बाइक में टक्कर मार दी। हादसे में लालाराम की मौके पर ही मौत हो गई। जबकि विनय के पैर में चोट आई। रहागीरों की सूचना पर पहुंचे परिजनों ने हंगामा किया और शाहबाद-कछला मार्ग पर जाम लगा दिया। सूचना पर प्रभारी निरीक्षक केके मिश्रा पुलिस बल के साथ मौके पर पहुंचे और आक्रोशित लोगों को समझाने की कोशिश की। लेकिन वह नहीं माने। लगभग दो घंटों तक जाम लगा रहा। सड़क पर दोनों ओर वाहनों की लंबी कतार लगी रही। प्रभारी निरीक्षक के डंपर चालक के खिलाफ कार्रवाई काआश्वासन दिया तब पर परिजन मान गए

सड़क हादसे में घायल युवक ने इलाज के दौरान दम तोड़ा

हादसा 3

विजय नगला। उझानी कोतवाली क्षेत्र के गांव मीलाल नगला निवासी पप्पू (40) मंगलवार को अपने साले थाना बिनावर के गांव ढकिया गौटिया निवासी अमरेख के तहेरे भाई अमर सिंह के दसवां संस्कार में शामिल होने गए थे। बरेली-मथुरा राजमार्ग पर गांव मुड़िया और विजय नगला के बीच अज्ञात वाहन ने उनकी बाइक को टक्कर मार दी। वह गंभीर रूप से घायल हो गए। पास में ही पेट्रोल पंप पर काम करने वाले श्रमिकों की सूचना पर पुलिस ने घायल के परिजनों को सूचना देकर उसे बरेली के निजी अस्पताल भेजा। यहां से परिजनों से घायल को जिला अस्पताल में भर्ती कराया। जहां इलाज के दौरान गुरुवार देर रात पप्पू की मौत हो गई।

पुलिया से टकराई ईको कार, एक की मौत, पांच घायल

हादसा 2

रमेश पाल सिंह।

बदायूं। बरेली के थाना आंवला क्षेत्र के गांव दिगोई निवासी रमेश पाल सिंह (66) अपनी रिश्तेदारी में शादी समारोह में शामिल होने बदायूं गए थे। शुक्रवार सुबह वह ईको कार से घर लिए लौट रहे थे। बताया जाता है कि मुरादाबाद-फर्रुखाबाद राजमार्ग पर गांव उनौला के पास कार अनियंत्रित होकर पुलिया से टकरा गई। इस हादसे में रमेश पाल की मौके पर ही मौत हो गई। जबकि ईको कार में सवार रामपुर जनपद के गांव मोहन नगला के भोगराज, गांव पटपई निवासी सत्यपाल सिंह, उसावां के रामबहादुर सिंह, रामेश्वर व ज्ञानेंद्र घायल हो गए। सूचना पर पहुंची पुलिस ने घायलों को एंबुलेंस से भेजकर जिला अस्पताल में भर्ती कराया। परिजनों ने कार चालक के खिलाफ रिपोर्ट दर्ज कराने की मांग की है।

हादसे के बाद मौके पर पहुंची पुलिस। ● अमृत विचार

आरटीओ ने यातायात नियमों का पालन कराने के दिए निर्देश

बदायूं, अमृत विचार : सड़क सुरक्षा पखवाड़ा के चलते आरटीओ बरेली दिनेश कुमार शुक्रवार सुबह उपसंभागीय परिवहन अधिकारी कार्यालय पहुंचे। यहां उन्होंने दोनों एआरटीओ प्रवर्तन अंबरीश कुमार और एआरटीओ प्रशासन आरवी गुप्ता और विभागीय कर्मचारियों के साथ बैठक की। इस दौरान उन्होंने लोकसभा चुनाव के मद्देनजर वाहनों के अधिग्रहण की स्थिति की जानकारी ली। दोनों एआरटीओ को निर्देश देते हुए कहा कि यातायात नियमों का पालन कराने को लोगों को ज्यादा से ज्यादा जागरूक करें।

सोनीपत में सड़क हादसे में उघैती के दो भाइयों की मौत

संवाददाता, उघैती

अमृत विचार : थाना उघैती क्षेत्र के गांव पिपरी निवासी दो भाइयों की हरियाणा के सोनीपत में सड़क हादसे में मौत हो गई। गांव पिपरी निवासी दो भाई योगेंद्र (30) और राकेश (25) गांव में खेती कर परिवार का पालन पोषण करते थे लेकिन जमीन की आय से परिवार का पोषण सही प्रकार से नहीं हो पा रहा था। जिसके चलते दोनों भाई पानीपत जाकर रहने लगे थे। जहां ठेकेदारी शुरू की थी। अपनी जमीन में उगाई गई गेहूं की फसल की कटाई के लिए कुछ दिन पहले गांव आए थे। गुरुवार रात लगभग 10 बजे वह लोडर वाहन से सोनीपत जा रहे थे। सोनीपत के थाना राई क्षेत्र में लोडर वाहन खराब हो गया था। वह दोनों नीचे उतरकर लोडर वाहन में धक्का लगा रहे थे। पीछे से तेज रफ्तार से आई पिकअप ने दोनों भाइयों को टक्कर मार दी। दोनों की मौके पर ही मौत हो गई। सोनीपत पुलिस घटनास्थल पर पहुंची। उनके परिजनो को अवगत कराया। परिवार में चीत्कार मच गया। परिजन सोनीपत रवाना हो गए।

मृतक योगेंद्र।

मृतक राकेश।

- हरियाणा राज्य के जिला सोनीपत में रहकर ठेकेदारी करते थे दोनों भाई

फंदे पर लटका आइटी कंपनी में काम करने वाला युवक

बिल्सी। बिल्सी कोतवाली क्षेत्र की हनुमानगढ़ी कॉलोनी निवासी स्वर्गीय लटूरी लालके दो बेटों में बड़ा बेटा अभिषेक कुमार बिल्सी के खैरी बस स्टैंड पर मेडिकल स्टोर चलाकर अपने परिवार का पालन पोषण करता है। छोटा बेटा अश्वनी कुमार अपनी मां के साथ अलग रहता है। कुछ दिन पहले मां की तबियत खराब होने पर वह अपने बड़े बेटे अभिषेक कुमार के घर पर गई थीं। मां के बीमार होने का पता चलते ही अश्वनी भी कुछ दिन पहले नोएडा से आए थे। यह वह एक आईटीम कंपनी में नौकरी करता है। गुरुवार रात अभिषेक ने खाना खाया और अश्वनी को फोन किया लेकिन फोन नहीं उठा। वह रात लगभग नौ बजे घर पहुंचा तो देखा अश्वनी का शव पंखे पर लटका हुआ था। यह देख उसकी चीख निकल गई। आवाज सुनकर पड़ोसी आए और शव को नीचे उतारा। वह अश्वनी को लेकर राजकीय मेडिकल कॉलेज गए। जहां चिकित्सक के मृत घोषित करने पर चीत्कार मच गई। पुलिस ने शव का पोस्टमार्टम कराया।

अनियमिताएं रोकने को अब एएओ करेंगे परिषदीय स्कूलों का निरीक्षण

कार्यालय संवाददाता, बदायूं

- कंपोजिट ग्रांट के साथ ही एमडीएम से संबंधित रजिस्टरों का निरीक्षण के दौरान किया जाएगा सत्यापन
- अब तक बीएसए और बीईओ द्वारा ही वित्तीय अभिलेखों का किया जाता रहा है सत्यापन

अमृत विचार : परिषदीय स्कूलों का बीएसए और बीईओ के साथ अब सहायक वित्त लेखाधिकारी (एएओ) भी निरीक्षण करेंगे। अगर कोई गड़बड़ी मिलती हैं तो उनकी निरीक्षण आख्या पर ही संबंधित प्रधानाध्यापक पर बीएसए के स्तर से कार्रवाई की जाएगी।

अब तक बीएसए और बीईओ की ओर से ही परिषदीय निरीक्षण के दौरान स्कूलों में भेजी जाने वाली कंपोजिट ग्रांट की धनराशि और एमडीएम संबंधी अभिलेखों का सत्यापन किया जाता था। इन अधिकारियों के निरीक्षण के दौरान स्कूल में पाई जाने वाली अनियमितताओं की रिपोर्ट उच्चस्तरीय अधिकारियों को देर से प्राप्त होती। जिसकी वजह से कार्रवाई में भी विलंब होता। इसी को ध्यान में रखते हुए महानिदेशक शिक्षा ने सहायक वित्त लेखाधिकारी को बीईओ के साथ परिषदीय स्कूलों का निरीक्षण करने के आदेश जारी किए हैं। सहायक वित्त एवं लेखाधिकारी हर माह कम से कम पांच शिक्षण दिवस में संबंधित खंड शिक्षा अधिकारी के साथ अलग-अलग विद्यालयों का निरीक्षण करेंगे। सहायक वित्त लेखाधिकारी के निरीक्षण के दौरान पाई जाने वाली वित्तीय कमियों का उल्लेख करते हुए वह अपनी संस्तुति करते हुए संयुक्त रिपोर्ट बीएसए को देंगे।

सहायक वित्त लेखाधिकारी और बीईओ द्वारा बीएसए को दी गई आख्या के आधार पर आवश्यक कार्रवाई करते हुए विद्यालय स्तर पर इसके लिए आवश्यक निर्देशों को जारी किया जाएगा। इस संबंध में सहायक वित्त लेखाधिकारी मुनीष कुमार श्रीवास्तव ने बताया कि महानिदेशक शिक्षा का पत्र मिल गया है। उनके आदेशों पर पालन करते हुए जल्द ही स्कूलों का निरीक्षण करना शुरू किया जाएगा।

बसपा नेत्री की मां कलावती शाक्य का निधन

बिल्सी ,अमृत विचार : गांव बांस बरोलिया की बसपा नेत्री एवं पूर्व जिला पंचायत सदस्य ममता शाक्य की मां कलावती शाक्य का बृहस्पतिवार की शाम बीमारी से निधन हो गया। उनका अंतिम संस्कार शुक्रवार को सिटी श्मशान भूमि बरेली में किया गया। उनके निधन पर हरस्वरूप शाक्य, डीएसओ एसपी शाक्य, समाजसेवी दीपक चौहान, रंजीत वार्ष्णेय उर्फ़ सिक्की, कविंद्र सक्सेना, डा. बीपी मौर्य, मुकेश चंद्र, सुनील वार्ष्णेय, प्रखर महेश्वरी, संजीव राणा, पीडी सिंह, टिंकू शाक्य आदि ने दुःख व्यक्त किया है।

मृतक कलावती शाक्य।

शहर की गलियों में पाइप लाइन बिछाने का काम पूरा

कार्यालय संवाददाता, बदायूं

- पेयजल व्यवस्था दुरुस्त करने के लिए शहर के सौ किलीमीटर एरिया में बिछाई जानी है पाइपलाइन
- हर घर जल योजना के तहत जल निगम करा रहा काम, साल 2025 तक का समय है निर्धारित

अमृत विचार : शहरी क्षेत्र में पेयजल व्यवस्था दुरूस्त करने के लिए जल निगम ने गलियों से निकल कर बाहरी क्षेत्रों में पाइप लाइन डालने का कार्य शुरू कर दिया है। शहर में हर घर पानी पहुंचाने का लक्ष्य साल मार्च 2025 तक है। जल निगम ने शहरी क्षेत्री में हर घर जल पहुंचाने का काम पिछले महीने शुरू किया था। अफसरों का कहना है कि शहर की घनी आबादी वाले क्षेत्रों में पाइप लाइन डाली जा चुकी है। शहर के बाहरी इलाकों में 31 मार्च 2025 तक काम पूरा कर लिया जाएगा। यह काम एसएम कंस्ट्रक्शन कंपनी का मिला है। ठेकेदार ने शुक्रवार को पुलिस लाइन के निकट वन विभाग वाले सौ मीटर के रोड की खुदाई शुरू कर दी। इस रोड पर खुदाई करने के बाद तुरंत ही पाइप डाला जाएगा। पाइप डालने के बाद नाली को बंद कर दिया जाएगा। ठेकेदार का कहना है कि पूरे शहर में करीब सौ किमी सड़क की खुदाई कर पाइप डाला जाना है। अभी तक 30 किमी सड़क खोदी जा चुकी है। 70 किमी सड़क की खुदाई कर पाइप डालने के लिए काम किया जा रहा है। वन विभाग रोड पर शनिवार को पाइप डाल दिया जाएगा उसके बाद यह नाली को बंद कर दिया जाएगा। अगले दिन जिला अस्पताल से कचहरी रोड और परशुराम चौक की ओर वाली सड़क की खुदाई की जानी है। इस रोड के किनारे होने वाली खुदाई का कार्य शाम से शुरू होगा जो रात भर किया जाएगा जिससे शहर के लोगों को दिन में आवागमन में किसी तरह की परेशानी न हो।

वन विभाग रोड पर पाइप लाइन डालने को जेसीबी से हो रही खुदाई।

बेतरतीब खोदाई से बढ़ी वाहन चालकों की दिक्कत

वन विभाग कार्यालय से सटी सौ मीटर सड़क पर बेतरतीब खुदाई से शुक्रवार को वाहनों के आवागमन में खासा परेशानी हुई। इस रोड पर सुबह से ही जेसीबी ने खुदाई शुरूकर दी थी। जो शाम चार बजे तक चलती रही।जेसीबी चलने से बड़े वाहन इधर से नहीं गुजर सके। दो पहिया वाहन और ऑटो ई रिक्शा चालक भी परेशान रहे। इधर, जिला प्रशासन ने जल निगम को निर्देशित किया है कि जिस सड़क की खुदाई कर पाइप डाला जाए उसे तुरंत बंद कर दिया जाए, जिससे लोगों को परेशानी न हो। इसके साथ ही जिला प्रशासन के अधिकारी भी इस कार्य पर नजर बनाए हुये हैं जिससे कहीं पर शिकायत का मौका न मिले।

पुरानी घटनाएं खुली नहीं, चोरों ने फिर दे डाली चुनौती

संवाददाता, मुजरिया

- मुजरिया थाने के पास हेल्थ केयर सेंटर और खोखा से नगदी समेत हजारों का माल समेटा

अमृत विचार: चोरी की पुरानी घटनाओं का खुलासा करने में नाकाम पुलिस को चोरों ने फिर चुनौती दे डाली। मुजरिया थाने से कुछ दूरी पर गुरुवार रात कुलदीप सक्सेना के खुशी हेल्थ केयर सेंटर में खिड़की तोड़कर घुसे चोरों ने अलमारी खोलकर 15 हजार रुपये की नगदी समेट ली।

वहीं गांव नगला भिंड के चरण सिंह ने बताया कि चौराहे पर उनका चाय का खोखा है। चोरों ने ताला तोड़कर 1600 रुपये चोरी कर लिए। इसके अलावा चोरों ने शराब ठेके की कैंटीन के पास परचून की दुकान का ताला तोड़कर भीतर घुसने का प्रयास किया। छत पर सो रहा दुकान मालिक गांव जीजाहट के गुड्डू का बेटा नितिन जाग गया। उसने आवाज लगाई तो चोर भाग गए। एक चोर की चप्पल भी मौके पर रह गई। लोगों ने बताया कि कुछ दिन पहले भी चोरों ने दो खोखों को निशाना बनाया था। पुलिस अभी तक उन चोरी का खुलासा नहीं कर सकी है। थानाध्यक्ष आरती कौशिक ने बताया कि घटना की जानकारी मिली है। जांच की जा रही है।

बंद पैसेंजर ट्रेन को फिर से चलाए जाने की मांग

दबतरा ,अमृत विचार : तीन साल पूर्व एक पैसेंजर ट्रेन चंदौसी से सुबह 3:55 बजे चलती थी। जो साढ़े पांच बजे बरेली पहुंचती थी। इस ट्रेन से यहां के आस पास के करीब दो सौ गांव के छात्र और व्यापारी बरेली आते जाते थे। व्यापार से जुड़े लोग अपना सामान बरेली से लाकर यहां पर बेचते थे, जिससे लोगों के घर परिवार चलते थे। कोरोना काल में ट्रेन बंद हो गयी, तब से आज तक ट्रेन नहीं चली। कई सामाजिक संगठनों ने ट्रेन चलाने के लिए ज्ञापन दिए, रेलवे अधिकारियों से बात का नतीजा शून्य रहा। स्थानीय लोगों ने फिर से पैसेंजर ट्रेन चलाने की मांग की है।

सफाई कर्मियों को पीटा, विरोध में हड़ताल

संवाददाता, दातागंज

अमृत विचार : प्रधानमंत्री की रैली से लौट रहे नगर पालिका के दो सफाई कर्मचारियों को नशे में धुत सिपाहियों ने मारपीट कर घायल कर दिया। मारपीट के विरोध में सफाई कर्मचारी हड़ताल पर चले गए हैं। उनकी मांग है आरोपी सिपाही निलंबित किये जाए।

नगर पालिका के ट्रैक्टर चालक रंजीत एवं सफाई कर्मी महेश की अधिशासी अधिकारी हरि राम पटेल ने प्रधानमंत्री मोदी की शाहजहांपुर की रैली में ड्यूटी लगाई थी। रैली से दोनों कर्मचारी गुरुवार शाम लौट रहे थे। दातागंज के मोहल्ला अरेला में निर्माणाधीन पुलिया पर जाम लगा होने से सफाई कर्मचारी का ट्रैक्टर वहीं फंस गया। आरोप है कि वहां पर कोतवाली के नशे में धुत सिपाहियों ने सफाई कर्मचारियों को डंडे और जूतों से पीटा जिससे दोनो कर्मचारी घायल हो गए। शुक्रवार को जब इस घटना की जानकारी पालिका कर्मचारियों को हुई तो वह लोग सफाई कार्य ठप करके अनिश्चितकालीन हड़ताल पर चले गए।

घायल सफाई कर्मचारियों का कहना है कि जब तक आरोपी सिपाहियों के खिलाफ कार्यवाही नहीं की जाती तब तक हड़ताल जारी रहेगी। हड़ताल से कस्बे में गंदगी के ढेर लग गए हैं।

पुलिस की पिटाई से घायल ट्रैक्टर चालक रंजीत।

घायल रंजीत का मेडिकल कराया

नगर पालिका चेयरमैन पति अनूप गुप्ता शुक्रवार को घटनाक्रम का पता चलने पर एसडीएम से मिले। उन्होंने सफाई कर्मचारियों के साथ हुई मारपीट के बारे में जानकारी दी और सिपाहियों के खिलाफ कार्यवाही की मांग की है। उधर कोतवाल अरिहंत सिद्धार्थ ने बताया कि वह अभी बाहर हैं। सफाई कर्मचारियों की और से तहरीर मिलने की जानकारी है। इस मामले की जांच कर कार्यवाही की जाएगी। एसडीएम धर्मेन्द्र कुमार सिंह ने कहा कि हां घटना उनके संज्ञान मे है इस मामले में कार्यवाही की जाएगी।

बिजली का पोल गिरने से दादा और पोती की हालत गंभीर

संवाददाता, इस्लामनगर

- इस्लामनगर के मोहल्ला मनिहार में ट्रैक्टर की टक्कर से पोल गिरने के दौरान हुई घटना

अमृत विचार : कस्बे के मोहल्ला मोहल्ला मनिहार निवासी मुन्ने खां अपनी चार वर्षीय पोती सिमरा के साथ अपने घर के दरवाजे पर खड़े थे। इसी दौरान मोहल्ला पपसरा निवासी दिनेश किसी किसान के गेहूं निकलने के लिए ट्रैक्टर लेकर उधर से गुजरा। ट्रेक्टर वहां खड़े बिजली के पोल को रोकने के लिए लगाए गए तार में उलझ गया। चालक द्वारा ट्रैक्टर निकालने के लिए ट्रैक्टर की रेस को बढ़ा दिया। जिसकी वजह से विद्युत पोल टूटकर मुन्ने अली के गेट के सामने गिर गए। जिसकी चपेट में मुन्ने और उनकी पोती सिमरा आ गई। जिसमें दादा और पोती गंभीर रूप से घायल हो गए। परिजनों ने मुन्ने खां और सिमरा को कस्बा के निजी डॉक्टर के यहां भर्ती कराया। डाक्टर ने मुन्ने खां और उनकी पोती सिमरा की हालत को गंभीर मानते हुए बरेली रेफर कर दिया। इधर घटना के बाद चालक ट्रैक्टर लेकर फरार हो गया। मुन्ने खां के पुत्र भोला ने ट्रैक्टर चालक के खिलाफ थाने में तहरीर देकर कार्यवाही की मांग की है।

मिलेगा पर्यटन को बढ़ावा उझानी-कछला के बीच गांव दहेमू में करीब पचास हेक्टेयर में बन रहे पार्क का निर्माण पिछले साल हुआ था शुरू

बायोडायवर्सिटी पार्क : तालाब और बैडलेन का सर्वे करने आएगी टीम

कार्यालय संवाददाता, बदायूं

अमृत विचार : उझानी में बन रहा मंडल का पहला बायोडायवर्सिटी पार्क का जल्द दूसरा सर्वे होगा। सर्वे करने वाली कंपनी पार्क के अंदर तालाब के नक्शे तैयार करेगी उसी के अनुसार तालाब और बैडलेन तैयार किए जाएंगे। शासन ने बदायूं समेत प्रदेश के मिर्जापुर, बुलंदशहर, हापुड़ में पार्क को स्वीकृति साल 2022 में दी थी। बदायूं में बायोडायवर्सिटी पार्क उझानी-कछला के बीच गांव दहेमू में बनाया जा रहा है। करीब पचास हेक्टेयर में छह करोड़ रुपये की लागत से बन रहे इस पार्क का निर्माण पिछले साल शुरू किया गया था। पांच साल में पार्क का निर्माण पूरा करने का समय निर्धारित है। पार्क का मुख्य गेट तैयार होने के बाद अब पार्क परिसर में जमीन समतल का काम चल रहा है। कटीले पेड़ों की झाड़ियां साफ करने का काम पूरा होन के साथ ही पार्क के चारों ओर तार खींचे जा चुके हैं। वन विभाग के अफसरों का कहना है कि केंद्र सरकार की आरकी टेक कंपनी ने पिछले दिनों पार्क स्थल का सर्वे किया था। जल्द एक ओर सर्वे किया जाएगा। जिसके बाद कंपनी की ओर से चिन्हित किए जाने वाले स्थानों पर वन विभाग तालाब बनवाएगा। तालाबों का आकार और गहराई कितनी होगी। तालाब के आस पास किस तरह की पटरी बनाई जाए इसका पूरा लेखा जोखा तैयार कर कंपनी वन विभाग को देगी, जिसके अनुसार निर्माण कार्य कराए जाएंगे। पार्क के अंदर कहां पौधा रोपण होना है, इसका नक्शा भी तैयार किया जा रहा है। इधर, पार्क को भव्य और अदुभत बनाने के लिए कुछ बदलाव भी किए जा सकते हैं।

पार्क में जारी मिट्टी समतल का कार्य।

बायोडायवर्सिटी पार्क का मुख्य गेट।

खेत ओर प्लाटों के बढ़ गए दाम

जिस जगह पर बायोडायवर्सिटी पार्क बनाया जा रहा है। उसके आस पास की जगह के दाम बढ़ रहे हैं। लोग वहां पर खेत और प्लाट खरीद रहे हैं। कहा जा रहा है कि जंगल के क्षेत्र में पार्क बनने से पूरा क्षेत्र रमणीय हो जाएगा। जिससे बितरोई रेलवे स्टेशन और पार्क की दूरी भी कम होगी। लोग यहां पर सुबह शाम टहलने को आएंगे, पार्क में पक्षियों की कई प्रजातियां होगी।

प्रवासी पक्षियों का भी पार्क में बने ठिकाना

बदायूं में गंगा करीब 130 किमी दूरी तय करती हैं। गंगा और तटवर्ती इलाकों में कई दुर्लभ प्रजातियों के जीव-जंतु भी हैं। वर्ल्ड वाइल्ड लाइफ फंड (डब्ल्यूडब्ल्यूएफ) की टीम ने जनवरी, 2021 में नरौरा से कछला होते हुए उसहैत के अटैना तक गंगा में सर्वे किया था। इस दौरान गंगा में नौ स्थानों पर डॉल्फिन के साथ ही दुर्लभ प्रजाति के कछुओं को भी देखा गया था। तटवर्ती इलाकों में ब्लैक बक (काला हिरण) बहुतायत में पाया जाता था। संरक्षण न होने के कारण ब्लैक बक की संख्या भी कम हो रही है। दावा है कि बायोडायवर्सिटी पार्क बनने के बाद इन दुर्लभ प्रजाति के जीव-जंतुओं के साथ गंगा किनारे मैदानी इलाकों में पाई जाने वाली वनस्पतियों का भी संरक्षण हो सकेगा।

सर्वे करने वाली कंपनी की हिसाब से होगा काम

बायोडायवर्सिटी पार्क बड़ा प्रोजेक्ट है। उसमें वन विभाग स्वयं कुछ नहीं कर सकता। सर्वे करने वाली कंपनी के हिसाब से कार्य कराया जाएगा। एक बार कंपनी सर्वे कर चुकी है। जल्द दूसरे सर्वे किया जाएगा। पांच साल में पार्क निर्माण के लिए पांच साल का समय मिला है। जब पार्क बन कर तैयार हो जाएगा तो मंडल ही नहीं आसपास के जिलों के लोग भी आएंगे।- प्रदीप कुमार, डीएफओ

शिक्षकों की मुसीबत, समय सारिणी से पढ़ाई बनेगी परेशानी का सबब

कार्यालय संवाददाता, बदायूं

- जिले में कहीं एक कमरे में तो कहीं एक शिक्षक के सहारे चल रहे विद्यालय
- बीएसए ने बीईओ और शिक्षकों को दिए हर कक्षा में समय सारिणी चस्पा करने के निर्देश

अमृत विचार: जिले के परिषदीय स्कूलों में समय सारिणी के अनुसार शिक्षण कार्य के निर्देश ने शिक्षकों की मुसीबत बढ़ा दी है। ऐसा इसलिए क्योंकि कहीं एक शिक्षक के भरोसे तो कहीं एक कमरे का स्कूल है या फिर एक शिक्षक की ओर से स्कूल में बच्चों को पढ़ाया जा रहा है। जिले में 2155 परिषदीय स्कूल संचालित हैं। इनमें प्राथमिक, जूनियर और संविलियन स्कूल शामिल है। नए शैक्षिक सत्र में इनमें स्कूलों में पढ़ाई शुरू हो गई है। चालू नये शैक्षिक सत्र में समय सारिणी से स्कूलों में पढ़ाई कराने के निर्देश शासन की ओर से जारी किए गए थे। जिसके अनुपालन में बीएसए ने बीईओ और शिक्षकों को समय सारिणी के अनुसार ही पढ़ाई कराने के साथ अन्य गतिविधियों का संचालन करने के आदेश जारी किए हैं। नए नियम के तहत हर कक्षा में जहां समय सारिणी शिक्षकों को चस्पा करनी होगी।

वहीं किस शिक्षक की कब क्लास है। उसका विवरण भी दर्ज करना होगा ताकि इसका समय-समय पर कक्षाओं का परिवर्तन हो सके। विद्यालय की कक्षावार एक समेकित समय सारिणी प्रधानाध्यापक कक्ष व विद्यालय के नोटिस बोर्ड पर भी लगाई जाएगी। विद्यालय में सुबह के 15 मिनट प्रार्थना सभा, योग और छात्रों की गिनती के लिए रखे जाएं। इसी तरह 40-40 मिनट की दो कक्षा पुस्तकालय के लिए निर्धारित होगी। इसी के साथ खेलकूद गतिविधियों का भी आयोजन होगा। भले ही शिक्षकों की उपलब्धता के अनुसार समय सारणी तैयार करने को कहा गया है, लेकिन जिले की स्थिति काफी खराब है। जिले के करीब तीन सौ से अधिक स्कूल एक शिक्षक के ही सहारे चल रहे हैं। दो सौ से अधिक ऐसे स्कूल हैं जिनमें शिक्षामित्र और अनुदेशक के भरोसे पढ़ाई कराई जा रही है। ऐसे में समय सारणी का अनुपालन चुनौतीपूर्ण है।

> परिषदीय स्कूलों में समय सारिणी से पढ़ाई कराने के आदेश हैं। जिसके निर्देश बीईओ और सभी स्कूलों के प्रधानाध्यापकों व शिक्षकों को दे दिए गए हैं। समय सारणी के अनुपालन को लेकर संबंधितों को निर्देश कर दिया गया हैं।
> -स्वाती भारती, बीएसए।

कैलाश आई एवं जनरल हास्पिटल
सभी टी.पी.ए. आयुष्मान कार्ड, लाल कार्ड, पं. दीनदयाल उपाध्याय योजना द्वारा नाखूना, मोतियाबिन्द ऑपरेशन, पित्त की थैली की पथरी, अपैन्डिसाइट्स, हार्निया, हाइड्रोसिल, पेट के समस्त ऑपरेशन की सुविधा
फ्री
भर्ती मरीजों की बायोप्सी एवं खून की जाँचें फ्री की जाती हैं।
ओ.पी.डी. ब्लड प्रेशर, शुगर की जाँच, आँख की धुलाई, कम्प्यूटर द्वारा चश्में की जाँच प्रतिदिन फ्री की जाती है।
नाश्ता, रहना, दवाईयां, चश्मा, लेन्स फ्री
अखबार की कटिंग लाने व ऑपरेशन कराने पर रु. 500/- तक का गिफ्ट
किप्स सुपर मार्केट के सामने, 60 एम. आई.जी. जनकपुरी पार्क के पास, बरेली
सम्पर्क करें : संजीव कुमार पाडेय चेयरमैन
9837892555
9412192305

हर दर्द का इलाज करते हैं

डॉ. रूप किशोर
समय प्रातः 10 से दोपहर 3 बजे तक
गठिया

फालिज
जोड़ों एवं नसों का दर्द
झनझनाहट
सुन्नपन
फातिमा हॉस्पिटल
जगतपुर रोड, बरेली
9267043010

2 मई तक डायट में बने फैसिलिटेशन पर डाल सकेंगे वोट

बदायूं। लोकसभा चुनाव में करीब 15 हजार से अधिक कर्मचारियों की ड्यूटी लगाई गई है। इनके द्वितीय चरण का प्रशिक्षण जल्द ही शुरू होने वाला है। सभी कर्मचारी चुनाव ड्यूटी में व्यस्त हो जाएगें। इसके लिए उन्हें पोस्टल बैलेट से मतदान करने का मौका दिया जाएगा। पोस्टल बैलेट से मतदान करने के लिए डायट में फैसिलिटेशन सेंटर बनाया गया है। जहां कार्मिक 24 अप्रैल से दो मई तक मतदान कर सकेंगे। जिला निर्वाचन अधिकारी मनोज कुमार ने बताया कि बदायूं में तृतीय चरण के तहत सात मई को मतदान होना है। मतदान की तिथि को मतदान कार्मिकों के निर्वाचन कार्यों में कर्तव्यारूढ़ रहेंगे। मतदान के दिन अपने बूथ पर पहुंचकर मतदान न किए जाने के दृष्टिगत पोस्टल बैलेट और ईडीसी के माध्यम से कार्मिक मतदान कर सकेंगे। इसके लिए डायट में 24 अप्रैल से दो 2 मई तक समयानुसार सेक्टर एवं जोनल मजिस्ट्रेट की मौजूदगी में मतदान कर सकेंगे।

MEDICAL Lifelines OF BAREILLY अमृत विचार
विज्ञापन हेतु सम्पर्क करें :- 7464943582
चरक पैथलैब विश्वसनीय परिणाम
FullBody BLOOD TEST PACKAGE
CBC+KFT+LFT+TFT+LIPID+SUGAR
1499/- ONLY 799/-
जांचों पर विशेष छूट
चाट बाजार रोड, 39-बी, एकता नगर, बरेली
मो. 9410200042, 9410200047 समय प्रातः 8 से रात 9 बजे तक
घर से सैम्पल लेने की सुविधा उपलब्ध E-mail: pathlab.charak@gmail.com
डॉ. दर्शन मेहरा
एम.बी.बी.एस., एम.डी. (मेडिसिन)
Cardiopulmonologist, Diabetologist & Intensivist
आयुष्मान एवं TPA कैशलेस सुविधा उपलब्ध
डायबिटीज, थायराइड, डेंगू, मलेरिया, टी.बी., पेट रोग, गठिया, फेफड़ों के रोग, तेज बुखार, एलर्जी, जटिल रोगों का उचित इलाज
दर्पिन हॉस्पिटल
संजय नगर रोड, पीलीभीत बाईपास, बरेली
हैल्प लाइन – 8979252222, 9457663289
डॉ. रजनीकांत साहू
MBBS, MS, MCh. (SGPGI, Lucknow)
Ex-Consultant-MAX Hospital, Delhi
वरिष्ठ न्यूरो सर्जन
मो. 7417389433
बरेली न्यूरो एण्ड स्पाईन सेन्टर
पता:- सी 427 डिवाइन हॉस्पिटल के सामने, के.के. हॉस्पिटल रोड, राजेन्द्रनगर, बरेली
मिलने का समय प्रातः 10 से 12, सायं 6 से 8
7017678157
सुविधायें:- सिर की चोट का इलाज व ऑपरेशन, ब्रेन ट्यूमर, दिमागी गांठ तथा ब्रेन हैमरेज का ऑपरेशन, गर्दन व पीठ का दर्द, सियाटिका, स्लिप डिस्क, स्पाइनल ट्यूमर का इलाज व ऑपरेशन, सिर दर्द व मिर्गी के दौरे का इलाज।
डा. सतेन्द्र शर्मा
M.D. (Ayu.)
बवासीर, भगन्दर रोग विशेषज्ञ
क्या आपकी हर सुबह परेशानी लेकर आती है
जैसे : शौच के समय जलन, दर्द एवं खून, मल द्वार के पास से मवाद व कपड़े खराब होते रहना।
क्षार सूत्र विधि द्वारा इन सभी बीमारियों से सम्पूर्ण निदान पायें।
श्रद्धा केयर अस्पताल
मिनी बाईपास, प्रेम नर्सरी के सामने, कर्मचारी नगर, नैनीताल रोड बरेली सम्पर्क सूत्र : 9758284825, 8077550393
डॉ. हारिस अंसारी
एम.एस., एम.सी.एच. (यूरोलॉजी)
Consultant Urologist & Andrologist
गुर्दा, प्रोस्टेट, पेशाब की थैली की पथरी व कैंसर सर्जन
● प्रोस्टेट (गदूद का आपरेशन) (TURP) ● गुर्दे की पथरी का आपरेशन (PCNL) ● गुर्दे की नली (यूरेटस) की पथरी का ऑपरेशन (URSL) ● पेशाब के समस्त प्रकार के रोगों का इलाज
आयुष्मान योजना अन्तर्गत स्वास्थ्य लाभ मुफ्त
डॉ. एम. खान हॉस्पिटल
मल्टी स्पेशलिटी व क्रिटिकल केयर सेन्टर
स्टेडियम रोड, निकट सेंट फ्रांसिस स्कूल, बरेली
समय दोपहर 12 से शाम 4 बजे तक हेल्पलाईन 9897838286, 9837549348
आयुष्मान कार्ड धारकों के लिए फ्री मोतियाबिन्द व नाखूना के ऑपरेशन
TPA कैशलेस की सुविधा.
ECHS द्वारा मोतियाबिन्द की सुविधा
नेत्र सर्जन
डॉ. आफताब आलम
एम.बी.बी.एस., डी.ओ.एम.एस. (ए.एम.यू.)
रोहिलखंड रत्न व अचीवर अवार्ड से सम्मानित
मोतियाबिन्द के ऑपरेशन की शुरूआत मात्र 2000/- रु. से
मिलने का समय-प्रातः 10 से 3 बजे तक, शाम : 6 से 8 बजे तक
डॉ. आफताब आई केयर मो. 9758934778
ऑर्थोडेन्ट क्लीनिक, निकट आकाश पुरम गेट, जगतपुर रोड, बरेली
AALA HAZRAT POLY CLINIC & CHILD CENTRE
डॉ. अरशद अली
एम.बी.बी.एस., डी.सी.एच.
नवजात शिशु एवं बच्चा रोग विशेषज्ञ
डॉ. शाहिदा बी. खान
एम.बी.बी.एस., डी.सी.पी.
कन्सलटैन्ट पैथोलॉजिस्ट
Ph.: 9359110376
सब पैथोलॉजी
सम्पूर्ण कम्प्यूटराईज्ड लैब
सतीपुर चौराहा, सैटेलाइट बस अड्डे से 1 किमी., पीलीभीत बाईपास रोड, बरेली। हैल्प लाईन-8266051117
यशस्वी क्लीनिक
डॉ. अनिल मिश्रा
एम.बी.बी.एस., एम.डी. (मेडिसिन)
डायबिटीज एवं हृदय रोग विशेषज्ञ
मो. 9896567597
स्वास्थ्य परामर्श
• डेंगु, टायफाइड, मलेरिया का उचित इलाज
• दिल सम्बन्धित बीमारियां
• शुगर, ब्लडप्रेशर, सीने में दर्द
• बुखार, खांसी, सांस सम्बन्धित बीमारियां
• थायराइड, गठिया, खून की कमी
• जिगर, पेट, लीवर, अल्सर, भूख न लगना, वजन घटना, कब्ज, उल्टी एवं दस्त की बीमारी
• दिमागी बुखार, मिर्गी के दौरे, एन्सेफलाइटिस,
• लकवा, स्ट्रोक, सर दर्द, माइग्रेन
• गुर्दे एवं पेशाब की तकलीफ, गुर्दे की पथरी, प्रोस्टेट का बढ़ना, पेशाब में खून आना व जलन।
समय: प्रातः 9:30 से 2:00 बजे एवं सायं 5:00 बजे से 8:00 बजे तक रविवार को अवकाश रहेगा।
पता:- फैज़ हास्पिटल के सामने बेसमेन्ट में, 100 फुटा रोड, बरेली
सम्पर्क सूत्र:- 7895161674, 7906502059

आय व योग्यता की परीक्षा में 233 विद्यार्थी सफल, चार वर्ष तक मिलेगी छात्रवृत्ति

बिसौली के हररायपुर स्थित कंपोजिट विद्यालय के सर्वाधिक 11 बच्चों का हुआ चयन

कार्यालय संवाददाता, बदायूं

अमृत विचार: राष्ट्रीय आय एवं योग्यता आधारित छात्रवृत्ति योजना परीक्षा 2023 का परिणाम साढ़े शुक्रवार को घोषित कर दिया गया। जिसमें जिले के कुल 236 सीटों में 231 का चयन हुआ है। जबकि पांच सीटें रिक्त रह गए। यह परीक्षा पिछले साल नवंबर माह में आयोजित हुई थी। जिले में बिसौली के हररायपुर स्थित कंपोजिट विद्यालय के सर्वाधिक 11 बच्चों का चयन हुआ है। वहीं कादरचौक विकास क्षेत्र के उच्च प्राथमिक विद्यालय गंगपुर पुख्ता के तीन छात्रों ने भी सफलता अर्जित की है। डीआईओएस स्वाती भारती ने बताया कि उत्तर प्रदेश के राजकीय, सहायता प्राप्त और स्थानीय निकाय के स्कूलों में आठवीं में पढ़ने वाले विद्यार्थियों ने राष्ट्रीय आय एवं योग्यता आधारित छात्रवृत्ति योजना के तहत रजिस्ट्रेशन कराया था। जिसमें निर्धारित 236 सीटों के सापेक्ष 231 मेधावियों को सफलता मिली। तमाम कोशिशों के बावजूद पांच सीट खाली रह गई। उन्होंने बताया कि अभ्यर्थी परीक्षा का परिणाम वेबसाइट पर देखा जा सकता है। परिणाम पांच मई तक वेबसाइट पर उपलब्ध रहेगा। सफल विद्यार्थियों को कक्षा नौ से 12 तक प्रति माह एक हजार या प्रतिवर्ष 12 हजार रुपये पढ़ाई के लिए मिलेंगे।

- **पिछले साल नवंबर माह में हुई थी योग्यता आधारित छात्रवृत्ति परीक्षा, प्रति माह 12 हजार रुपये मिलेंगे**

ब्लॉक क्षेत्र के 26 बच्चों ने परीक्षा में लहराया परचम

बिसौली। राष्ट्रीय एवं योग्यता आधारित छात्रवृत्ति परीक्षा में ब्लॉक क्षेत्र के 26 बच्चों ने सफलता अर्जित की है। जिसमें सबसे अधिक 11 बच्चे क्षेत्र के कंपोजिट विद्यालय हररायपुर के शामिल हैं। वहीं कंपोजिट विद्यालय करनपुर से 6, उच्च प्राथमिक विद्यालय सिचौली से 3, कंपोजिट विद्यालय भटपुरा से 2, बिसौली नगर से 1, रतनपुर, राजपुर और अंगथरा से 1- 1 छात्र का चयन हुआ है। हररायपुर के रोहित सिंह मीना ने 144 अंक प्राप्त कर जनपद की रैंक में तीसरा स्थान प्राप्त किया किया है। शुक्रवार को चयनित विद्यार्थियों के लिए हररायपुर विद्यालय में कार्यक्रम का आयोजन सम्मानित किया। इस मौके पर चित्रा, उमेश चंद्र, हिमानी वार्ष्णेय, हेमलता और प्रधानाध्यापक महाराम सिंह, अमित गुप्ता, निकेता, महावीर सिंह ने चयनित छात्र-छात्राओं के उज्जवल भविष्य की कामना करते हुए प्रशंसा की है।

एक ही विद्यालय की तीन बहनों की मिली सफलता

रिया। नीलेश। प्रिया।

राष्ट्रीय आय एवं योग्यता आधारित छात्रवृत्ति परीक्षा में कादरचौक विकास क्षेत्र के उच्च प्राथमिक विद्यालय गंगपुर पुख्ता के तीन छात्रों नीलेश,रिया, प्रिया सफलता अर्जित कर विद्यालय को गौरवान्वित किया है। सफल छात्राएं आपस में चचेरी बहने हैं। इन छात्रों को अब आगामी चार वर्षों तक प्रत्येक वर्ष 12000 रुपये की धनराशि प्राप्त होगी। प्रधानाध्यापक प्रवीण कुमार ने बच्चों के उज्जवल भविष्य के लिए कामना की है।

पत्नी की विदा कराने आए युवक की संदिग्ध मौत

शाहजहांपुर, अमृत विचार : बदायूं जिले के थाना बिल्सी थाना के गांव बेनी निवासी अरुण सिंह(27) की शादी चार वर्ष पूर्व कटरा थाना क्षेत्र के गांव हरिहरपुर में रिंकी के साथ हुई थी। शादी के बाद पति-पत्नी में दहेज को लेकर मतभेद हो गया था। रिंकी डेढ़ साल के पुत्र को लेकर एक माह पूर्व मायके चली आई थी। गुरुवार को अरुण अपनी पत्नी को लेने ससुराल आया था। शुक्रवार की सुबह दस बजे उसकी तबीयत अचानक खराब हो गई तो ससुराल वाले उसे सीएचसी पर ले गए। डाक्टर ने उसे मृत घोषित कर दिया।

खबर मिलने पर मृतक के भाई अमित सिंह परिवार वाले कटरा पहुंचे। उन्होंने बताया कि उसके भाई की मौत कैसे हुई, अभी कुछ जानकारी नहीं है। प्रभारी निरीक्षक गौरव त्यागी ने बताया परिवार वालों ने पोस्टमार्टम कराने से मना कर दिया है। मृतक के परिवार वालों की तरफ से कोई तहरीर भी नहीं आई है। पुलिस मामले की जांच कर रही है।

कोशिशें तमाम फिर भी नि:शुल्क शिक्षा से अभिभावकों का मोहभंग

कार्यालय संवाददाता, बदायूं

अमृत विचार: निशुल्क शिक्षा से अभिभावकों का मोहभंग हो रहा है। एक साल बाद ही वह स्कूलों से अपने बच्चों का नाम कटवाने के लिए स्कूलों में पहुंच रहे हैं। लेकिन नियमों का हवाला देकर स्कूल संचालक टीसी जारी करने में आनाकानी कर रहे हैं। ऐसे में अभिभावकों की ओर से शिकायत बीएसए से की जा रही है।

जिले में एक हजार से अधिक निजी स्कूलों में बीते शैक्षिक सत्र 2023-24 में 12581 बच्चे निशुल्क शिक्षा के तहत अध्ययनरत थे। इनमें से 2,081 बच्चे इन स्कूलों से नाम कटवा चुके हैं। नए शुरू हुए शैक्षिक सत्र में भी आरटीई के तहत निजी स्कूलों में पढ़ रहे बच्चों का उनके माता पिता द्वारा नाम कटवाने का सिलसिला जारी है। जिन अभिभावकों के बच्चे आरटीई के तहत निजी स्कूलों में पढ़ रहे हैं। वह पढ़ाई को लेकर संतुष्ट नहीं दिख रहे हैं। इसी के चलते नाम कटवा रहे हैं। इधर, टीसी न दिए जाने की दशा में उनकी स्कूल संचालकों से नोकझोंक भी हो रही है। लेकिन स्कूल संचालक नियमों में बंधे होने की वजह से इंकार कर रहे हैं।

ऐसे में अभिभावक बीएसए कार्यालय के चक्कर काट रहे हैं। निशुल्क शिक्षा का पटल देख रहे लिपिक की माने तो अप्रैल माह में ही करीब 15 से 20 लोग स्कूलों द्वारा टीसी जारी न किए जाने की शिकायत लेकर आ चुके हैं। ऐसे में बीएसए द्वारा समस्या का समाधान करते हुए निशुल्क शिक्षा का अन्य स्कूल में लाभ न लिए जाने का प्रमाण पत्र लेकर स्कूल संचालकों को आदेशित किया जा रहा है।

निजी स्कूलों में अलग बना दी गईं हैं कक्षाएं

बीएसए विभाग के कर्मचारियों की माने तो शहर के नामचीन स्कूलों में आरटीई के तहत प्रवेश पाने वाले बच्चों की अलग कक्षाएं बना दी गई हैं। उन पर शिक्षकों द्वारा पढ़ाई लिखाई को लेकर कोई ध्यान नहीं दिया जाता। शिक्षकों के द्वारा भी स्कूल संचालकों के निर्देशों का पालन करते हुए शिक्षण कार्य कराने के नाम पर कोरम पूरा करते हैं। ऐसे में आरटीई के तहत प्रवेश पाने वाले बच्चे का शैक्षिक स्तर नीचे चला जा रहा है। जिसकी वजह से अभिभावक अपने बच्चे का इन स्कूलों से कटवा रहे हैं।

दोबारा नहीं मिलती आर्थिक सहायता

आरटीई के तहत निजी स्कूलों में बच्चे की फीस की पूर्ति सरकार द्वारा की जाती है। साथ ही कॉपी किताब और ड्रेस आदि खरीदने के लिए पांच हजार रुपये अभिभावक को दिए जाते हैं। लेकिन पिछले पांच साल से इस नियम में सरकार की ओर से परिवर्तन कर दिया है। सरकार द्वारा नवप्रवेशित बच्चे को ही कॉपी किताबें खरीदने के लिए धनराशि खाते में भेजी जा रही है। पूर्व से पढ़ाई कर रहे अभिभावक धनराशि न मिलने के अभाव में स्वयं के पास ही कॉपी किताबें हर साल खरीदने के लिए विवश होना पड़ रहा

> निशुल्क शिक्षा प्राप्त करने वाले बच्चों के माता पिता स्कूल द्वारा टीसी जारी न किए जाने की शिकायत लेकर आ रहे हैं। जब अभिभावक सरकार की व्यवस्था के तहत बच्चे की पढ़ाई कराने के लिए इच्छुक नहीं हैं तो ऐसे स्थिति में स्कूल संचालकों को प्रमाण पत्र लेकर टीसी जारी करने का आदेश दिया जा रहा है। अगर किसी स्कूल में सामान्य बच्चों के साथ आरटीई के तहत प्रवेश पाने वाले बच्चों की पढ़ाई नहीं कराई जा रही है तो शिकायत मिलने पर कार्रवाई की जाएगी। –स्वाती भारती, बीएसए

कार्य-विरत कुलसचिव का आदेश होगा आमान्य

कार्यालय संवाददाता, बरेली

- **कुलपति ने अजय कृष्ण यादव के 12 के बाद जारी सभी आदेशों को बताया विधि विरुद्ध**
- **परिसर के अधिकारियों, शिक्षकों और कर्मचारियों और महाविद्यालयों को दिया आदेश**

अमृत विचार: रुहेलखंड विश्वविद्यालय के कुलपति प्रो. केपी सिंह ने कार्य-विरत कुलसचिव अजय कृष्ण के 12 अप्रैल के बाद जारी सभी पत्रों और आदेशों को विधि विरुद्ध और अधिकारिता से परे बताया है। उन्होंने आदेश दिया कि अधिकारी, शिक्षक, कर्मचारी और महाविद्यालयों ने कार्य-विरत के आदेश मानें तो कार्रवाई होगी और इसके लिए वह खुद जिम्मेदार होंगे।

कुलपति ने आदेश दिया कि कुलसचिव अजय कृष्ण यादव को 12 अप्रैल को कार्य विरत किया गया है। कुलाधिपति के दिशा-निर्देश प्राप्त होने और अग्रिम आदेशों तक विशेष सचिव का पत्र विश्वविद्यालय में अद्यतन क्रियान्वित नहीं है। अजय कृष्ण यादव अनाधिकृत और नियम विरुद्ध तरीके से 12 अप्रैल से आदेश, पत्राचार और कार्यालय ज्ञापन जारी कर रहे हैं जो अवैध हैं। कुलपति के आदेश के बिना जारी किए गए आदेश मान्य नहीं हैं। ऐसे में विश्वविद्यालय के अधिकार क्षेत्र में आने वाले सभी अधिकारियों, शिक्षकों और कर्मचारियों और महाविद्यालयों को निर्देश दिया जाता है कि कार्य-विरत कुलसचिव अजय कृष्ण यादव के आदेश को विश्वविद्यालय का अधिकारिक पत्र मानकर कोई भी कार्रवाई करते हैं तो वह विधि मान्य नहीं होगी और संबंधित के लिए खुद उत्तरदायी होंगे।

वित्त अधिकारी ने खुद बिल बाउचर पर किए साइन

कुलपति पर पूर्व वित्त अधिकारी की ओर से लगाए गए आरोपियों को मीडिया सेल प्रभारी डॉ. अमित सिंह ने निराधार बताया है। उन्होंने बताया कि वित्त अधिकारी केके शंखधार ने अपने पद से हटाए जाने के बाद विश्वविद्यालय के संबंध में राजभवन और शासन को पत्र भेजे हैं जबकि सभी बीएड प्रवेश परीक्षा के भुगतान उनके द्वारा ही किए गए हैं। सभी वित्तीय लेन देन की ऑडिट रिपोर्ट वर्ष 2023 में जारी हो चुकी है और उत्तर प्रदेश सरकार और राजभवन को सौंपी जा चुकी है। सभी टिप्पणियां एवं कार्यवाही सुनिश्चित हो चुकी हैं, जिससे सरकार संतुष्ट है।

सार-संक्षेप

छात्राओं ने मेहंदी के जरिए किया मतदान के प्रति जागरूक

बदायूं। मतदाताओं को जागरूक करने के लिए राजकीय महाविद्यालय में छात्राओं के बीच मेहंदी प्रतियोगिता का आयोजन किया गया। इसमें विजेता रहीं छात्राओं को प्रेक्षक ने गोल्ड मेडल देकर सम्मानित किया। साथ ही मतदान करने की शपथ दिलाई। सामान्य प्रेक्षक केके सुदामा राव, पुलिस प्रेक्षक डॉ प्रियंका नरवरे, व्यय प्रेक्षक आर कुमारन आदि ने छात्राओं से मतदान के लिए अपील की। तहसीलदार सदर सुरेन्द्र कुमार, डीआईओएस डा. प्रवेश कुमार, प्राचार्या राजकीय महाविद्यालय डा श्रद्धा गुप्ता आदि मौजूद रहीं।

छात्र-छात्राओं ने निकाली मतदाता जागरुकता रैली

रतनपुर कोठी। आसफपुर की खंड विकास अधिकारी ज्योति शर्मा के निर्देश पर प्राथमिक विद्यालय व उच्चतर माध्यमिक विद्यालय के छात्रों ने संयुक्त रूप से रैली निकाली। रैली में पहले मतदान, फिर जलपान, काम छोड़ दो सबसे पहले वोट दो, के उद्बोधन के साथ क्षेत्र के मतदाताओं को जागरूक किया। उच्चतर माध्यमिक कन्या पाठशाला विद्यालय के प्रधानाचार्य राम अवतार शर्मा सहित सभी शिक्षक व रोजगार सेवक सत्येंद्र शर्मा व ग्राम प्रधान शिवजीत के अलावा अन्य कर्मचारीगण मौजूद रहे। मतदाता जागरूकता रैली विकास खंड कार्यालय परिसर से होकर बिसौली से आसफपुर मार्ग से होते हुए विद्यालय परिसर में आकर समाप्त हुई।

बुद्धिमत्ता और कौशल कला निखारती हैं प्रतियोगिताएं

बदायूं। मदर एंथीना स्कूल में विद्यार्थियों में छिपी प्रतिभानिखारने और संवारने के साथ् क्ले मॉडलिंग प्रतियोगिता का आयोजन किया गया। जिसमें कक्षा 6 से कक्षा 10 के विद्यार्थियों के लिए नारा लेखन, प्रतियोगिता का आयोजन किया गया। जिसका मुख्य विषय था था क्राई ऑफ अर्थ, जिसमें प्रतिभाग कर विद्यार्थियों ने अपनी बुद्धिमत्ता एवं कला कौशल का अदभुत प्रदर्शन करते हुए सुंदर संदेश दिए। निदेशिका चयनिका सारस्वत ने बताया कि शिक्षा के साथ इस प्रकार की सह शैक्षणिक गतिविधियां नवीन शिक्षा पद्धति का अभिन्न अंग हैं। जिसके माध्यम से विद्यार्थियों के लिए सरल सहज शिक्षा प्रशिक्षण प्रदान करते हुए उनको जीवन का लक्ष्य प्राप्त करने में सहयोग प्रदान करता है।

शहर में आज

- जिले की सभी निकायों में मतदाता जागरूकता कार्यक्रम सुबह 10 बजे से।
- संचारी रोग नियंत्रण एवं दस्तक अभियान के लिए जागरूकता शहर के मुहल्ला जय-जयराम में सुबह 10 बजे से।
- श्रीमद् भागवत कथा का वाचन कासगंज के गांव मोहिनी में दोपहर दो बजे से।
- ब्राह्मण कल्याण सभा द्वारा श्रीवराह मंदिर से हरि की पौड़ी परिक्रमा शाम सात बजे से।

एक नजर

बाइक की टक्कर से राहगीर घायल, चालक फरार

कासगंज। गांव ढोलना निवासी देवेंद्र पुत्र भूदेव सिंह को सड़क पार करते समय तेज रफ्तार बाइक चालक ने टक्कर मार दी जिससे वह गंभीर रूप से घायल हो गए। घटना के बाद बाइक चालक वाहन सहित मौके से फरार हो गया। घटना की जानकारी परिजनों को मिली। वह घटनास्थल पर पहुंचे और घायल को उपचार के लिए जिला अस्पताल ले गए। जहां चिकित्सकों ने उपचार शुरू किया है। घायल को जिला अस्पताल में भर्ती कराया गया है। मामले में कोई विधिक कार्यवाही नहीं हुई है।

हनुमान जन्मोत्सव पर होंगे धार्मिक अनुष्ठान

अमांपुर। हनुमान जन्मोत्सव के उपलक्ष्य में 30 अप्रैल दिन मंगलवार को श्री हनुमान शोभायात्रा का आयोजन बड़े धूमधाम से किया जाएगा। इस अवसर पर कालेज रोड स्थित प्रचीन श्रीराम जानकी मंदिर परिसर में सुबह 9 बजे हवन-यज्ञ सहित अन्य धार्मिक अनुष्ठान होंगे। इसके बाद शाम 4 बजे से भव्य शोभायात्रा गाजे बाजे के साथ मुख्य मार्ग से होते हुए नगर में निकाली जाएगी। यह जानकारी राहुल जौहरी ने दी है।

टीवी रोग से ग्रसित व्यक्ति की मौत

कासगंज। ढोलना क्षेत्र के गांव गंगावास निवासी देवेंद्र कुमार पुत्र भूदेव सिंह टीवी रोग से ग्रसित था। काफी दिनों से उसकी हालत खराब चल रही थी। शुक्रवार की सुबह उसकी हालत और बिगड़ गई तो परिजन उसे जिला अस्पताल लेकर पहुंचे। जहां चिकित्सकों ने उनका उपचार शुरू किया, लेकिन उनकी मौत हो गई।

अखिलेश ने किया जनता का आह्वान, संविधान बचाने का है चुनाव

सोरों में जनसभा में कई मुद्दों पर सपा अध्यक्ष ने भाजपा और सरकार को घेरा, स्वामी प्रसाद पर कसा तंज-उनके घटिया डायलॉग कोई सुनना नहीं चाहता

संवाददाता, सोरोंजी

अमृत विचार : उत्तर प्रदेश के पूर्व मुख्यमंत्री एवं समाजवादी पार्टी के राष्ट्रीय अध्यक्ष अखिलेश यादव ने कहा कि देश के सामने संविधान बचाने की चुनौती है। भाजपा संविधान की भक्षक बन रही है।

उसके सहयोगी दल भी संविधान को खत्म करना चाहते हैं, लेकिन ऐसा नहीं होने दिया जाएगा। अगर संविधान खतरे में आया तो देश खतरे में आ जाएगा और हम सबका अधिकार चला जाएगा। इसलिए यह चुनाव संविधान बचाने का है उन्होंने कई मुद्दों पर सरकार और भाजपा को एक साथ घेरा। जमकर सियासी तीर छोड़े।

सपा मुखिया अखिलेश यादव शुक्रवार को तीर्थ नगरी सोरों के मेला ग्राउंड में एटा-कासगंज लोकसभा क्षेत्र से सपा प्रत्याशी देवेश शाक्य के समर्थन में जनसभा को संबोधित कर रहे थे। उन्होंने संबोधन से पहले तीर्थ नगरी को नमन किया। कहा, यहां आकर धन्य हो गए। उन्होंने कहा कि आज भाजपा दावा कर रही है कि सब कुछ डिजिटल कर दिया गया है, लेकिन देश के लोगों के सामने कठिनाइयां कितनी हैं यह दिखाई नहीं दे रहा। नौजवानों को रोजगार, किसानों की आय दोगुना करने का सवाल है और सबसे बड़ा सवाल है कि संविधान खतरे में है। उन्होंने कहा कि भाजपा के लोग बे-वजह की बहस करते हैं।

स्वामी प्रसाद मौर्य पर उन्होंने तंज कसा, कहा- उनके घटिया डायलॉग कोई सुनना नहीं चाहता। बोले, सपा सरकार ने अच्छी गुणवत्ता के लैपटॉप नौजवानों को दिए, लेकिन भाजपा ने घटिया किस्म के मोबाइल थमाए हैं। इलेक्टोरल बांड पर तो भाजपा बात ही नहीं करती। इस पर बात करो को उन्हें इलेक्ट्रोल पाउडर याद आता है। कहा कि कासगंज-एटा में सपा सरकार में सबसे अधिक विकास हुआ। एटा में लगा हुआ बिजली का कारखाना संचालित हो गया होता तो यहां के लोगों को कम बिल देना पड़ता, लेकिन भाजपा सरकार ने सपा के इस प्रोजेक्ट को आगे नहीं बढ़ाया।

अग्निवीर चार साल की नौकरी है, पुलिस वालों को डर है कि कहीं इनकी नौकरी तीन साल की न कर दी जाए।

तीर्थ नगरी सोरों के मेला ग्राउंड में जनसभा के संबोधित करते सपा के राष्ट्रीय अध्यक्ष एवं पूर्व मुख्यमंत्री अखिलेश यादव।

- **लोकसभा के पहले चरण के चुनाव में हवा में उड़ गई भाजपा : अखिलेश यादव**
- **पूर्व मुख्यमंत्री बोले-अगर संविधान खतरे में आया तो देश खतरे में आ जाएगा**
- **जनसभा में गरजते हुए कहा भाजपा ने बर्बाद कर दिया एक तिहाई नौजवानों का भविष्य**

तुलसी की जन्मभूमि और भगवान श्रीवराह की धरा है सोरोंजी

तुलसीदास की जन्मस्थली को लेकर सदैव ही विवाद रहा है, लेकिन पूर्व मुख्यमंत्री अखिलेश यादव ने मंच से कहा कि सोरों संत तुलसीदास की जन्मभूमि है और भगवान श्रीवराह ने यहां सृष्टि का उद्गम किया था। यह पवित्र भूमि है, मैं इसको नमन करता हूं।

कई भाजपा नेता सपा में शामिल

भाजपा के पूर्व विधायक स्वर्गीय नेतराम सिंह के पुत्र भाजपा नेता प्रवेंद्र राना एवं उनकी पत्नी जिला पंचायत सदस्य प्रेमलता ने समर्थकों के साथ समाजवादी पार्टी के राष्ट्रीय के अध्यक्ष के समक्ष सपा का दामन थाम लिया। इसके अलावा जिला पंचायत सदस्य कमल सिंह टैनी भी समर्थकों के साथ सपा में शामिल हो गए।

जनसभा में ये रहे मौजूद

महान दल के राष्ट्रीय अध्यक्ष केशव देव मोर्य, पूर्व सांसद कैलाश यादव, पूर्व मंत्री विनय शाक्य, पूर्व मंत्री मानपाल सिंह, रेखा यादव, जिलाध्यक्ष विक्रम यादव, विधायक नादिरा सुल्तान, किरण यादव, मयंक यादव, जीनत खान, नाशी खान, हसरतउल्ला शेरवानी, प्रांजल यादव, कैलाश यादव, विनोद बघेल, विनय कुशवाह, शिव ओम मिश्रा, अभयराज मिश्र, चौ. सुलतान हसन मौजूद रहे।

सोरों के मेला ग्राउंड में हुई जनसभा में उपस्थित बड़ी संख्या में लोग। ● अमृत विचार

किशोरी ने जहर खाकर दी जान, परिवार में कोहराम

कार्यालय संवाददाता, कासगंज

अमृत विचार : ढोलना थाना क्षेत्र के गांव मेमड़ी में किशोरी ने जहर खाकर जान दे दी। जिससे उसके परिवार में कोहराम मच गया है। घटना का कारण स्पष्ट नहीं हो सका है। पुलिस जांच में जुटी है। परिजनों ने भी चुप्पी साधी है। पुलिस ने शव पोस्टमार्टम के लिए भेजा है।

गांव मेमड़ी निवासी नरेंद्र की 17 वर्षीय बेटी रूपा ने आत्महत्या की है। शुक्रवार सुबह परिवार के सभी लोग खेत पर गए हुए थे। रूपा घर पर अकेली थी। जब परिजन खेत से काम लौटे तो देखा कि घर में बेटी अचेत अवस्था में पड़ी हुई है। पास में जहरीले पदार्थ का पाउच है। परिजन समझ गए कि रूपा ने जहर खा लिया। तत्काल उसे जिला अस्पताल ले जाया गया। जहां चिकित्सकों ने किशोरी को मृत घोषित कर दिया। वहीं प्रभारी निरीक्षक अजयवीर सिंह ने बताया कि परिवार की ओर से अभी तक कोई तहरीर नहीं मिली है और न ही कोई कारण बताया गया है।

पोस्टमार्टम हाउस में बैठे परिजन।

- **घटना का कारण नहीं हो सका स्पष्ट**

महिला आरक्षियों को किया गया सम्मानित

कासगंज। महिला एवं बाल सुरक्षा संगठन उत्तर प्रदेश की तरफ से जिले में महिलाओं एवं बच्चों के सश्क्तिकरण के लिए चलाये जा रहे अभियान के अंतर्गत सराहनीय योगदान दिए पर दो महिला आरक्षियों को एसपी ने प्रशस्ति पत्र देकर सम्मानित किया है। महिला आरक्षी पार्वती व महिला आरक्षी स्वाति ज को अपर पुलिस महानिदेशक महिला एवं बाल सुरक्षा संगठन उत्तर प्रदेश लखनऊ द्वारा जारी प्रशस्ति पत्र को एसपी अपर्णा रजत कौशिक ने महिला आरक्षियों को यह प्रशस्ति पत्र प्रदान किया है। एसपी ने उनके द्वारा किए गए कार्य के लिए उत्साहवर्धन करते हुए एवं भविष्य में भी लग्न एवं परिश्रम से कार्य किए जाने के लिए प्रेरित करते हुए उनके कार्य की प्रशंसा की है।

दो घरों में लगी आग, हजारों रुपये का सामान राख

कार्यालय संवाददाता, कासगंज

अमृत विचार : विकास खंड पटियाली के गांव घौसगंज में शुक्रवार को दो घरों में अज्ञात कारणों से आग लग गई। जिससे घरों में रखा हजारों रूपये कीमत का घरेलू सामान जलकर राख हो गया। दमकल कर्मियों एवं ग्रामीणों ने कड़ी मशक्कत के बाद आग पर काबू पाया है। सूचना पर कोतवाली पुलिस भी मौके पर पहुंच गए थी। राजस्व टीम ने क्षति का आंकलन किया है।

शुक्रवार को दोपहर गांव निवासी लक्ष्मण शाक्य के घर में अज्ञात के कारणों से आग लग गई। जब तक लगने की जानकारी हुई तब तक आग विकराल रूप ले चुकी थी। जब ग्रामीणों ने घर से उठते आग के शोले और धुएं के गोले देखे तो वह लक्ष्मण के घर की ओर दौड़ पड़े। दोपहर को हवा तेज चल रही थी। लिहाजा हवा के साथ आग की विकरालता बढ़ गई। आग की विकरालता की चपेट में पड़ोसी रघुनाथ का मकान भी आ गया। ग्रामीणों ने आग पर काबू पाने का प्रयास किया। जब सफलता नहीं मिली तो दमकल विभाग को सूचना दी। दमकल कर्मी वाहन सहित गांव पहुंचे और कड़ी मशक्कत के बाद ग्रामीणों केसहयोग से आग पर काबू पाया है।

आग पर काबू पाते पाते घरों में रखा घरेलू सामान, ओढ़ने बिछाने की कपड़े, टीवी, अनाज जलकर राख हो गए। पटियाली कोतवाली पुलिस भी आग की सूचना पर मौके पर पहुंच गई थी। एसडीएम कुलदीप सिंह के निर्देश पर क्षेत्रीय लेखपाल एवं राजस्व निरीक्षक ने घटना स्थल का निरीक्षण कर क्षति का आंकलन किया है। पीड़ित परिवारों ने जिला प्रशासन से आर्थिक मदद की गुहार लगाई है। वहीं एसडीएम कुलदीप सिंह ने बताया कि गांव में दो मकानों में आग लगी है। क्षति का आंकलन कराया गया है। आग लगने का कारण अज्ञात है। नियमानुसार अग्रिम कार्यवाही की जाएगी। परिवार की मदद होगी।

आग लगने की सूचना के बाद बड़ी संख्या में घर बाहर मौजूद ग्रामीण। ● अमृत विचार

- **ग्रामीणों व दमकल कर्मियों ने कड़ी मशक्कत के बाद बुझाई आग**
- **पहुंची कोतवाली पुलिस, राजस्व टीम ने किया निरीक्षण**

स्वीप अभियान के अंतर्गत जिले में वोटर गाइड व पर्ची का होगा वितरण

कार्यालय संवाददाता, कासगंज

- **जिले में 29 को मनाया जाएगा मतदाता जागरुकता दिवस**

अमृत विचार : लोकसभा सामान्य निर्वाचन के दृष्टिगत जिला निर्वाचन अधिकारी सुधा वर्मा के निर्देशन में जनपद मे 29 से 2 मई तक जनपद की तीनों विधानसभाओं में मतदाताओं को जागरुकता के लिए वोटर पर्ची एवं वोटर गाइड का वितरण किया जाएगा। इसकी तैयारियों को लेकर बैठक हुई।

जिला समन्वयक स्वीप एवं विज्ञान क्लब डॉ जयंत गुप्ता ने बताया कि आयोग की मंशा के अनुरूप शत प्रतिशत मतदान करने के उद्देश्य से तीनों विधानसभाओं में स्वीप अभियान के तहत वृहद रूप से वोटर चौपाल लगाकर मतदाता जागरूकता कार्यक्रमों आयोजित कराए जाएंगे। जिसमें मतदाताओं को वोटर पर्ची एवं वोटर गाइड भी वितरित की जाएगी।

उन्होंने बताया कि इस संबंध में उप जिला निर्वाचन अधिकारी एवं अपर जिलाधिकारी (वित्त एवं राजस्व) राकेश कुमार पटेल द्वारा बैठक कर निर्देशित किया गया है।

उनके द्वारा पत्र जारी कर समस्त ग्राम सभा में सेक्टर मजिस्ट्रेट की तैनाती कर दी गई है। जिला विद्यालय निरीक्षक प्रदीप कुमार मौर्य ने बताया कि विद्यालयों में कार्यक्रमों के आयोजन के लिए प्रधानाचार्य को पत्र जारी कर निर्देशित कर दिया गया है। उप जिलाधिकारी प्रदीप कुमार विमल, उप जिलाधिकारी योग्यता सिंह, जिला विद्यालय निरीक्षक प्रदीप कुमार मौर्य, जिला बेसिक अधिकारी राजीव कुमार यादव, जिला समन्वयक विज्ञान क्लब डॉ जयंत गुप्ता, सहायक जिला निर्वाचन अधिकारी मनोज गुप्ता आदि उपस्थित रहे।

विधान सभा बार यहां होंगे कार्यक्रम

100 कासगंज विधानसभा क्षेत्र के लोएस्ट टर्न आउट बूथ के अंतर्गत सुमंत कुमार महेश्वरी इंटर कॉलेज में जिलाधिकारी सुधा वर्मा की गरिमामई उपस्थिति में कार्यक्रम आयोजित किए जाएंगे। वहीं 101 अमापुर विधानसभा के अंतर्गत लोएस्ट टर्न आउट बूथ मक्खन लाल इंटर कॉलेज अमापुर में अपर जिलाधिकारी राकेश कुमार पटेल एवं अपर पुलिस अधीक्षक राजेश भारती की उपस्थिति में वोटर पर्ची एवं वोटर गाइड वितरित किए जाएंगे। उधर, 102 विधानसभा क्षेत्र पटियाली में लोएस्ट टर्न आउट बूथ प्राइमरी पाठशाला भरगैन में उप जिलाधिकारी कुलदीप सिंह एवं पुलिस उपाधीक्षक पटियाली विजय राणा की उपस्थिति में वोटर गाइड एवं वोटर पर्ची का वितरण किया जाएगा।

निर्वाचन संबंधी जानकारी एवं शिकायत के लिए कंट्रोल रूम संचालित

कासगंज। लोकसभा सामान्य निर्वाचन को स्वतंत्र, निष्पक्ष, पारदर्शी रूप से सकुशल सम्पन्न कराए जाने के लिए जिला प्रशासन द्वारा पूर्ण तैयारी कर ली गयी है। भारत निर्वाचन आयोग द्वारा लोक सभा सामान्य निर्वाचन की घोषणा होते ही जनपद में आदर्श चुनाव आचार संहिता प्रभावी हो गई है तथा जिला निर्वाचन कन्ट्रोल रूम, कलक्ट्रेट के कमरा नंबर 40 में सक्रिय है। उप जिला निर्वाचन अधिकारी राकेश कुमार पटेल ने बताया कि किसी भी निर्वाचन सम्बंधी सामान्य जानकारी/शिकायत कंट्रोल रूम के नंबरों- 05744-297228, 05744- 272088, 05744-272105, टोल फ्री नम्बर- 1950 पर की जा सकती है।

गृहमंत्री कल कासगंज में, सुरक्षा के रहेंगे कड़े इंतजाम

कार्यालय संवाददाता, कासगंज

अमृत विचार: केंद्रीय गृहमंत्री रविवार को कासगंज पहुंचेंगे। वह भाजपा प्रत्याशी के समर्थन में जनसभा को संबोधित करेंगे। उनके आगमन को लेकर जहां एक ओर भाजपा तैयारी में जुटी हुई है, वहीं जिला प्रशासन ने भी तैयारी की है।

उनके आगमन को लेकर भाजपाइयों में उत्साह दिखाई दे रहा है। गृहमंत्री की जनसभा के लिए संगठन ने 50 हजार से अधिक मतदाताओं को जुटाने का लक्ष्य है। एटा-कासगंज लोकसभा क्षेत्र से भारतीय जनता पार्टी के प्रत्याशी कल्याण सिंह के पुत्र राजवीर सिंह चुनाव मैदान में हैं। पूर्व मुख्यमंत्री कल्याण सिंह की राजनीतिक विरासत संभाले राजवीर सिंह पर भाजपा ने तीसरी बार भरोसा किया है। रविवार को 11 बजे केंद्रीय गृहमंत्री कासगंज के बारह पत्थर मैदान पर पहुंचेंगे। यहां मतदाताओं को संबोधित करेंगे। इधर भाजपा अधिक से अधिक भीड़ जुटाने के लगी है।

वहीं सुरक्षा को लेकर कड़े इंतजाम रहेंगे। प्रशासन पुलिस के अलावा एसपीजी भी सुरक्षा की कमान संभालेगी। सुरक्षा घेरा बेहद मजबूत रहेगा। पुलिस की ड्यूटिया लगाई जा रही हैं। मैदान से लेकर ग्राउंड के बाहर तक सुरक्षा व्यवस्था मजबूत रहेगी।

जनसभा को लेकर बारह पत्थर मैदान में पंडाल तैयार करते कारीगर। ● अमृत विचार

- **शाह के आगमन को लेकर भाजपाई व प्रशासन तैयारी में जुटे**
- **लोकसभा क्षेत्र से 50 हजार मतदाताओं को जुटाने का लक्ष्य**

पुलिस ने वारंटी को गिरफ्तार कर भेजा जेल

कासगंज। सिढ़पुरा थाना पुलिस ने मिली सूचना के आधार पर न्यायालय से फरार चल रहे वारंटी को गिरफ्तार करने में सफलता प्राप्त की है। उपनिरीक्षक अखिलेश कुमार ने वारंटी नेम सिंह निवासी नगल भिखारी थाना सिढपुरा को गिरफ्तार किया है। उपनिरीक्षक ने बताया कि आरोपी को पूछताछ के बाद न्यायालय में पेश किया गया। जहां से उसे जेल भेजे जाने की कार्यवाही की गई है।

टीम ने पहुंचकर रोक दिया नाबालिग का विवाह

कासगंज। सोरों कोतवाली के गांव भाउपुर में नाबालिग के विवाह की तैयारियां की जा रहीं थीं। किसी भी तरह यह सूचना चाइल्ड हेल्प लाइन को मिली। कोतवाली पुलिस के साथ गांव पहुंचकर चाइल्ड हेल्प लाइन टीम ने बालक के अभिभावकों को समझाकर नाबालिग का विवाह करने से रोका। गांव भाउपुर के एक परिवार मे नाबालिग का विवाह परिजनों ने तय कर दिया था। बालक विवाह की तैयारियां घर में की जा रही थी। किसी भी तरह यह जानकारी जिले की चाइल्ड हेल्प लाइन टीम को मिल गई। जानकारी मिलते ही चाइल्ड हेल्प लाइन कासगंज के जिला प्रोजेक्ट कोआर्डिनेटर सौरभ यादव, सुपरवाइजर योगेश कुमार कोतवाली पुलिस की टीम को लेकर गांव भाउपुर पहुंचे और परिजनों से मिले। उन्हें नाबालिग के विवाह करने पर कानूनी प्रावधानों की जानकारी दी। इसमें होने वाले सजा और जुर्माने के बारे में बताया। टीम द्वारा समझाने बुझाने के बाद बालक के परिजन मान गए हैं। वहीं एक अन्य मामले में पटियाली पहुंची टीम ने बाल विवाह की तैयारियों में जुटे बालक के परिजनों को भी बालिका का विवाह करने से रोका है। दोनों नाबालिगों को बाल कल्याण समिति के समक्ष प्रस्तुत किया गया। परिजन मान गए हैं और बाल विवाह नहीं होंगे।

खंभे से टकराते ही कार में लगी आग

आसपास के लोग जब तक पहुंचे तब तक आग से मां और बेटे की हो गई थी मौत

कार्यालय संवाददाता, कासगंज

अमृत विचार : कार में भक्ति भजन गूंज रहे थे। बेटा और पत्नी हल्की नींद में थे। आशीष कार चला रहा था। भगवान श्रीकृष्ण के दर्शन की लालसा थी, लेकिन एक पल में सब कुछ खत्म हो गया। माइल स्टोन से टकराते ही चिंगारी शोला बन गई और देखते ही समीप के खंभे से जब कार टकराई तो तेज आवाज के साथ हादसा हुआ। चंद मिनटों में ही कार में धुएं के गुबार के साथ चारों तरफ आग की लपटें ही दिखाई दे रहीं थीं। जब तक आसपास के लोग मौके पर पहुंचे तब तक लपटों में जलकर मासूम बेटे और मां की चीखें दफन हो चुकी थी।

वैसे तो बहादुरी दिखाने के लिए लोग बड़े-बड़े दावे करते हैं, लेकिन जब कुछ वाहन चालकों ने आग की लपटों से घिरी कार देखी तो कार में विस्फोट होने के डर से वे अपने वाहनों को जहां के तहां रोकर कर खड़े हो गए। हालांकि गांव भगवंतपुर और नगला बीच के ग्रामीणों को हादसे की तेज आवाज सुनाई दी तो वे दौड़े। गांव के पास में ही हादसा हुआ था, उन्होंने देखा कि कार जल रही है आशीष झुलसकर घायल अवस्था में अलग पड़ा है और मदद के लिए पुकार रहा है। लपटें इतनी तेज थीं कि कार में फंसे मां-बेटे को बचाना मुश्किल ही नहीं नामुमकिन था। ऐसे में कोई ग्रामीण हिम्मत नहीं जुटा पाया। आखिरकार उसकी पत्नी व बेटे की कुछ देर तक सुनाई दे रहीं चीखें लपटों में दफन हो गईं।

कासगंज कैनाल बाईपास पर धूंधूंकर जलती कार।

जली कार देखते सीओ सिटी अजीत चौहान।

गैस ने लपटों को दी रफ्तार

हादसे की कार सीएनजी गैस से संचालित थी। आग की चिंगारी सीधे किसी तरह रिस रही गैस तक पहुंच गई फिर क्या था चंद मिनटों में ही इतना बड़ा हादसा हो गया। इस मामले में परिवहन विभाग भी जांच कर रहा है। इधर पुलिस भी तकनीकी जांच में जुटी है। जो भी हो, लेकिन एक परिवार तो उजड़ ही गया।

- **जलती कार के फटने के डर से अन्य चालकों ने काफी दूर ही रोक लिए थे वाहन**

सूचना पर हमारी टीम मौके पर पहुंची थी। कार में आग लगने की तकनीकी जांच पुलिस अपने स्तर से ही कर रही है। वहीं परिवहन विभाग भी जांच करेगा। कार चलाते समय आग जैसी घटनाओं से बचने के लिए सावधानी अवश्य बरतें। - **अजीत चौहान**, सीओ सिटी।

बड़े बेटे को ताऊ के पास छोड़ गए थे आशीष

भमोरा, अमृत विचार : कासगंज में कार में आग लगने से गांव रफियाबाद के दो महीने के बच्चे और उसकी मां की मौत होने की खबर मिलते ही परिवार में कोहराम मच गया। कासगंज से शव आने के बाद शुक्रवार देर शाम गमगीन माहौल में दोनों का अंतिम संस्कार कर दिया गया। गांव रफियाबाद निवासी आशीष यादव गुरुवार को पत्नी मीना और ढाई माह के पुत्र बाबू के साथ मथुरा दर्शन के लिए जा रहे थे। गांव निवासी जय सिंह ने बताया कि आशीष टैक्सी चलाकर परिवार का पालन-पोषण करते हैं। वह बड़ी बहन आशा की कार लेकर मथुरा दर्शन के लिए निकले थे। गनीमत रही है कि वह बड़े बेटे राघव (3) को शहर में रह रहे ताऊ मदन मुरारी के पास छोड़ गए थे। वही बच गया।

विवाहिता को तीन तलाक दे मार पीटकर घर से निकाला

कार्यालय संवाददाता, कासगंज

- **20 लाख अतिरिक्त दहेज की मांग पूरी न होने पर दिया तलाक**
- **पति सहित छह ससुरालीजनों पर दर्ज हुई रिपोर्ट**

अमृत विचार : तलाक, तलाक, तलाक यह शब्द अब अपराध की श्रेणी में है। तीन तलाक देने वाले पर कार्यवाही सरकार द्वारा सुनिश्चित की जा चुकी है, उसके बावजूद भी तीन तलाक के मामले अभी रुकने का नाम नहीं ले रहे हैं।

ऐसा ही एक मामला कस्बा गंजडुंडवारा में सामने आया है। जहां 20 लाख रुपये अतिरिक्त दहेज की मांग पूरी न होने पर पति ने तीन तलाक देते हुए विवाहिता को मारपीट कर घर से बाहर निकाल दिया। अब पीड़ित ने पति सहित छह ससुरालीजनों के विरुद्ध एफआईआर दर्ज कराई है।

मामला गंजडुंडवारा कोतवाली कस्बा मुहल्ला पश्चिम थोक है। जहां पांच मई 2023 को रूवा परवीन पुत्री मुनीरुद्दीन का निकाह पड़ोस के ही रहने वाले सलमान खान पुत्र सुल्तान खां के साथ मुस्लिम रीति रिवाज के साथ हुआ था। वही पीड़िता रूवा परवीन ने बताया कि मेरे पिता ने दहेज में अपनी हैसियत के मुताबिक 10 लाख रुपये की नगदी फर्नीचर सहित लग्जरी सामान दिया था, लेकिन दहेज से मेरे ससुरालीजन लोग खुश नहीं हुए। उन्होंने मेरा उत्पीड़न शुरू कर दिया। और मेरे पति व अन्य ससुरालीजन एकमत होकर 20 लाख रुपये की मांग करने लगे। नगदी देने से मना करने पर उसका सामान हड़प कर घर से बाहर निकाल दिया और मारपीट की। उसने बताया कि 13 अप्रैल को पति सलमान, ससुर सुल्तान खां, जेठ दानिश, सास तबस्सुम, ननद सिफत और अरीशा मेरे घर पर पहुंचे। सभी की मौजूदगी में सलमान ने एक राय होकर मेरी पिटाई करते हुए मुझे तीन तलाक दे दिया। मैने पुलिस को तहरीर देकर मामले की शिकायत दर्ज कराई है। पुलिस ने पति सहित छह लोगों के खिलाफ मामला दर्ज कर लिया है। वहीं इंस्पेक्टर विनोद कुमार ने बताया कि एफआईआर दर्ज कर ली है। मामले की जांच की जा रही है।

प्रवेश प्रारम्भ
प्रवेश प्रारम्भ
वरुण अर्जुन विश्वविद्यालय
वरुण अर्जुन कॉलेज ऑफ नर्सिंग
उत्तर प्रदेश मेडिकल फैकल्टी से मान्यता प्राप्त
बी.एस.सी. नर्सिंग
(4 वर्षीय डिग्री कोर्स)
शैक्षिक योग्यता : इण्टरमीडिएट साइंस (बायोलॉजी) के साथ
पोस्ट बेसिक नर्सिंग
(2 वर्षीय कोर्स, योग्यता जी.एन.एम. पास आउट)
जी.एन.एम.
(3 वर्षीय नर्सिंग कोर्स, शैक्षिक योग्यता-इंटरमीडिएट 10+2)
ए.एन.एम.
(2 वर्षीय नर्सिंग कोर्स, शैक्षिक योग्यता-इंटरमीडिएट 10+2)
प्रवेश हेतु संपर्क करें :-
मो. 9412151327, 7521001992
पता
वरुण अर्जुन मेडिकल कॉलेज एवं रोहिलखण्ड हॉस्पिटल
NH-24, बन्थरा, जिला शाहजहाँपुर

निर्वाचन कार्य में न हो पाए किसी भी प्रकार की गड़बड़ी

चुनाव तैयारियों की समीक्षा करते प्रेक्षकगण एवं अधिकारी। ● अमृत विचार

कार्यालय संवाददाता, कासगंज

- **प्रेक्षक बोले-सभी व्यय लेखा टीमें अपने रजिस्टर रखें अपडेट**

अमृत विचार : शुक्रवार को कलेक्ट्रेट सभागार में लोकसभा चुनाव की तैयारियों को लेकर लोकसभा क्षेत्र के पांचों विधानसभाओं से संबंधित निर्वाचन अधिकारियों की बैठक हुई। जिसमें भारत निर्वाचन आयोग के प्रेक्षकों एवं जिला निर्वाचन अधिकारी ने तैयारियों की समीक्षा की। संबंधितों को निर्वाचन कार्य को पूरी निष्ठा के साथ करने के निर्देश दिए। साथ ही चेतावनी दी कि निर्वाचन कार्य में कोई गड़बड़ी न हो। अन्यथा के स्थिति में कार्यवाही की जाएगी।

भारत निर्वाचन आयोग द्वारा नामित सामान्य प्रेक्षक ललित कुमार दाहिमा ने कहा कि निर्वाचन कार्मिकों को ट्रेंड मास्टर ट्रेनर्स से ही प्रशिक्षण दिलवाया जाए। एफएसटी-एसएसटी टीमों के साथ ट्रेंड वीडियोग्राफर ही भेजें। स्ट्राँग रूम के लिए समुचित व्यवस्थाएं लाइट, सीसीटीवी, विद्युत, जनरेटर इत्यादि करायी जाए। पांचों विधानसभाओं में जो भी पोलिंग बूथ बनाये गए हैं उनमें सभी मूलभूत सुविधाएं उपलब्ध हों। सोशल मीडिया के संबंध में सभी राजनैतिक दलों से पत्र लिख भारत निर्वाचन आयोग की दिशा निर्देशों से अवगत कराए। एफएसटी-एसएसटी टीम की गतिविधियों को तेज करें, सी-विजिल ऐप या अन्य किसी प्रकार से प्राप्त शिकायतों का निस्तारण त्वरित किया जाए।

व्यय प्रेक्षक राम सिंह गुर्जर ने निर्देश दिए कि सभी व्यय लेखा टीमें अपने-अपने रजिस्टर को अद्यतन रखते हुए पांचों विधानसभावार रिपोर्ट एवं सम्मिलित लोक सभावार रिपोर्ट प्रत्येक दिवस में उपलब्ध कराएं। एफएसटी टीमों की संख्या को बढ़ाया जाए ताकि उनके रिस्पांस टाइम को कम किया जा सके। सीजर रिपोर्ट समय से अपडेट करें साथ ही सीज की गयी वस्तुओं की कीमत भी दर्शाए। सभी अधिकारी अपने दायित्वों का निर्वहन करते हुये भारत निर्वाचन आयोग के दिशा निर्देशों के तहत आपस में समन्वय बनाकर कार्य करें। पुलिस प्रेक्षक योगेश दाधीच ने निर्देश दिए कि रूट चार्ट के अनुसार ही पोलिंग स्टेशनों के लिए वाहनों को भेजा जाए व थानावार चेक प्वाइंट बनाएं। बैठक में उप जिला निर्वाचन अधिकारी राकेश कुमार पटेल ने निर्वाचन नामावली, निर्वाचन कार्मिक एवं इलेक्ट्रानिक वोटिंग मशीनोंके रेंडमाइजेशन, पोस्टल बैलेट, इलेक्ट्रानिक वोटिंग मशीनों के स्ट्रांग रूम की तैयारियों की जानकारी ली। इस दौरान एडीएम एटा, एएसपी राजेश कुमार भारती, डिप्टी कलेक्टर योगिता सिंह, एसडीएम प्रदीप कुमार विमल आदि अधिकारी मौजूद रहे।

जिला निर्वाचन अधिकारी ने निरीक्षण कर ईवीएम की कमिशिनंग कार्य की जानी प्रगति

कासगंज। लोकसभा चुनाव को सकुशल संपन्न कराने के लिए जुटा जिला प्रशासन तैयारियों में कोई कोर कसर नहीं छोड़ रहा है। गल्ला मंडी स्थल पर ईवीएम की कमिशिनंग के चल रहे कार्य का जिला निर्वाचन अधिकारी ने शुक्रवार को निरीक्षण किया। इंजीनियरों एवं अधिकारियों को दिशा निर्देश देते हुए समय से व्यवस्थाएं पूरी करने के निर्देश दिए। जिले में सात मई को कासगंज-एटा लोकसभा के लिए तीसरे चरण में मतदान होगा। मंडी स्थल से चुनावी गतविधियां संचालित होंगी। मंडी स्थल से पोलिंग पार्टियों को रवाना किया जाएगा। ईवीएम भी यहीं स्ट्रांग रूम में सुरक्षित होंगी। जिला निर्वाचन अधिकारी सुधा वर्मा ने मंडी परिसर में चल रहे ईवीएम कमिशिनंग के कार्य का निरीक्षण किया। स्थलीय निरीक्षण करते हुए उन्होंने चुनाव संबंधी अन्य व्यवस्थाओं को देखा। व्यवस्थाओं को लेकर अधिकारी और इंजीनियरों को बातचीत भी की। उन्हें दिशा निर्देश देते हुए चुनाव आयोग के नियमों का शत प्रतिशत पालन करने के लिए प्रेरित किया। डीएम ने कहा कि सभी व्यवस्थाएं समय से पूरी कर ली जाए। कोई लापरवाही बर्दाश्त नहीं की जाएगी। यदि कहीं शिथिलता मिली तो जिम्मेदार बख्शे नहीं जाएंगी। उप जिला निर्वाचन अधिकारी राकेश कुमार पटेल, उप जिलाधिकारी सदर संजीव, उप जिलाधिकारी सहावर कोमल पवार, उप जिलाधिकारी पटियाली कुलदीप, मंडी सचिव सहित संबंधित अधिकारी रहे।

रोहिलखण्ड आयुर्वेदिक मेडिकल कॉलेज एण्ड हॉस्पिटल
पता: सेक्टर -7, राम गंगा नगर योजना, डोहरा रोड, बरेली
क्षारसूत्र चिकित्सा (धागा विधि)
सही उपचार आयुर्वेद के साथ
धागा विधि (क्षारसूत्र) द्वारा भगन्दर, बवासीर/पाइल्स, नासूर, मस्से PNS आदि का सफल इलाज
दिनांक: 24 अप्रैल से 27 अप्रैल 2024, समय : सुबह 9 से सायं 4 बजे तक
यदि आप निम्न लक्षणों से पीड़ित है तो एक बार अवश्य डोहरा रोड स्थित रोहिलखण्ड आयुर्वेदिक मेडिकल कॉलेज एण्ड हॉस्पिटल में दिखायें।
- शौच के समय मल द्वार से खून आना (बवासीर/मस्से/Piles)
- गुदामार्ग के पास फोड़ा होना, मवाद (पस) आना (नासूर/ भगन्दर)
- कब्ज़ की शिकायत रहना
- शौच के समय दर्द एवं जलन रहना
- बच्चों के मलद्वार से खून आना, दर्द होना, कब्ज़ की शिकायत होना
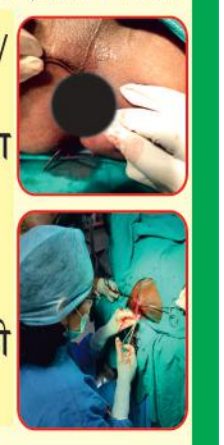
- धागा विधि (क्षारसूत्र) द्वारा भगन्दर, बवासीर, PNS का सफल इलाज
- आधुनिक उपकरणों से सुसज्जित ऑपरेशन थियेटर

डॉ. राहुल कुमार
B.A.M.S., M.S. (Ayu)
DSRRAU JODHPUR
नियमित सेवाएं कमरा नं० 10, आर.ए.एम.सी.एच., बरेली
निःशुल्क परामर्श
निःशुल्क क्षारसूत्र चिकित्सा
जांचों में 50% तक छूट
डॉ. गीता
B.A.M.S. (NIA JAIPUR), M.S. (AY) IMS-BHU
नियमित सेवाएं कमरा नं० 10, आर.ए.एम.सी.एच., बरेली
शिविर का लाभ लेने के लिए निम्न नम्बर पर फोन करके रजिस्ट्रेशन करवायें मो. 8077808309
परामर्श स्थान : कमरा नं०-10, रोहिलखण्ड आयुर्वेदिक मेडिकल कॉलेज एण्ड हॉस्पिटल । मो. 8077808309

पीटकर महिला के कपड़े फाड़े, वीडियो बनाई

एटा। राजा का रामपुर थाना क्षेत्र के गांव अंगदपुर निवासी वीरपाल पुत्र यादराम सिंह का कहना है कि गांव के निवासी राजेन्द्र पुत्र रामस्वरूप समेत चार लोगों द्वारा पीड़ित की पत्नी को गाली गलौज करते हुए मारपीट की, गला दबाकर हत्या करने का प्रयास किया गया। कपड़े फाड़कर वीडियो बनाकर वायरल करने की धमकी भी दी। आरोप है कि पीड़ित के खेत में खड़ी फसल को नुकसान पहुंचाया गया है। पुलिस थाने में मामले की रिपोर्ट दर्ज कराकर पीड़ित ने कार्रवाई की मांग की है।

मदाताओं को बूथों तक पहुंचाने का कार्य करें कार्यकर्ता

कासगंज, अमृत विचार : भाजपा युवा मोर्चा लोकसभा क्षेत्र का सम्मेलन बीएबी इंटर कॉलेज के सभागार में हुआ। जिला प्रभारी ने युवा कार्यकर्ताओं में जोश भरते हुए उन्हें संगठन की सबसे बड़ी ताकत बताया। युवाओं से मतदान के दिन मतदाताओं को बूथ तक पहुंचाने का कार्य करने को कहा। उत्साहित कार्यकर्ताओं ने 400 पार का नारा लगाकर मोदी को प्रधानमंत्री बनाने का संकल्प लिया। जिला प्रभारी नागेंद्र दुबे गामा ने कहा की युवा मोर्चा हमारी पार्टी की रीड की हड्डी है। जिसके सहयोग से भाजपा बड़े-बड़े आयोजन हम लोग सरलता से कर लेते हैं। जिला प्रवासी हर्षवर्धन आर्य ने कहा की सभी युवा मोर्चा के पदाधिकारी अपने-अपने क्षेत्र के बूथ पर जाकर अपनी व्यवस्थाओं को सुनिश्चित कर लें। भाजपा जिला अध्यक्ष केपी सिंह सोलंकी ने कहा के सभी युवा मोर्चा के पदाधिकारी को टीम बनाकर अपने-अपने गांव से अधिक से अधिक मतदाताओं को मतदान स्थल पर पहुंचना है। बैठक में राजवीर सिंह भल्ला, कुलदीप प्रतिहार, देवेंद्र भदोरिया, हिमांशु उपाध्याय ,प्रशांत राजपूत, मोहित गौर ,अभय सोलंकी, बबलू पुंढीर, पवन यादव, अभय प्रताप सिंह, सहदेव वर्मा, सचिन सोलंकी, पवन सोलंकी, रजनीश साहू, सोमेश भदोरिया मौजूद रहे।

संविधान शिल्पी की निकाली शोभायात्रा

संवाददाता, पटियाली

पटियाली में निकाली गई आंबेडकर साहेब की शोभायात्रा में शामिल झांकी।

- **शोभायात्रा में दर्जन भर झांकियों का किया गया प्रदर्शन**
- **बाबा साहेब की झांकी रही आकर्षण का केंद्र**

अमृत विचार : शुक्रवार शाम को कस्बा पटियाली में आंबेडकर अनुयाइयों द्वारा बाबा साहब की शोभायात्रा निकाली गई। शोभा यात्रा में दर्जन भर से अधिक आकर्षक झांकियों का प्रदर्शन किया गया। बाबा डॉ. भीमराव आंबेडकर की झांकी शोभायात्रा में आकर्षण का केंद्र रही। आंबेडकर के अनुयाइयों ने जगह-जगह शोभायात्रा का स्वागत किया।

भारत रत्न डॉ. भीमराव आंबेडकर शोभा समिति के अध्यक्ष प्रदीप सिंह की अध्यक्षता में पूर्व प्रधान डॉ. भंवर सिंह के द्वारा शोभायात्रा का फीता काटकर शुभारंभ किया गया। शोभा यात्रा में दर्जनों झांकियों एवं बैंड बाजाओं के साथ कस्बे में निकाली गई। लोग बाबा साहब के गानों पर जमकर थिरके,कार्यक्रम में शामिल हजारों लोगों के एक स्वर में बाबा साहब के नारों के साथ पटियाली गूंज उठी। शोभायात्रा पटियाली के मुख्य बाजार एवं मार्गो से घूमती हुई नगला खिन्नी पर संपन्न हुई। एडवोकेट कश्मीर सिंह गौतम, एडवोकेट पृथ्वीराज गौतम, डा. आरपी सिंह, रतन प्रकाश, प्रदीप सिंह, पवन कुमार, किशन लाल, यशवीर सिंह, जाहिद अली, वीरेंद्र सिंह, बबली, रामप्यारी, शिवमंगल सिंह, सुनील कुमार गौतम, अनूप कुमार, सुशील कुमार, धीरेंद्र शाक्य, मनोज कुमार, रमेश मौजूद रहे। सुरक्षा की दृष्टि से कोतवाली प्रभारी निरीक्षक गोविंद बल्लभ शर्मा, उप निरीक्षक प्रदीप मलिक, प्रेम सिंह व्यवस्थाओं पर नजर बनाए रहे।

स्कूल वैन पलटी, छह से अधिक बच्चे घायल

अलीगंज के राई रोड पर हुआ हादसा, पुलिस जांच में जुटी, एक छात्र फर्रुखाबाद किया रेफर

संवाददाता, अलीगंज

● अलीगंज के स्कूल से वीरपुर जा रहे थे वैन से बच्चे

अमृत विचार: कोतवाली क्षेत्र में शुक्रवार को दोपहर राई रोड पर एक स्कूल वैन का टायर फटना भयानक हादसे का कारण बन गया। वैन पलटने से आधा दर्जन से अधिक स्कूली बच्चे घायल हो गए, जिनमें से एक छात्र की हालत गंभीर बताई गई है।

अलीगंज के तथागत मॉडल स्कूल से एक दर्जन बच्चे लेकर वैन वीरपुर गांव के लिए रवाना हुई थी। जैसे ही अलीगंज क्षेत्र के राई रोड़ पर पहुंची कि तभी तेज रफ्तार होने के कारण गाड़ी का टायर फट गया और बेकाबू होकर सड़क किनारे पलट गई। खेतों में काम कर रहे ग्रामीण दौड़कर मौके पर पहुंचे और राहत कार्य में जुटते हुए पुलिस को सूचना दी। पुलिस ने त्वरित कार्रवाई की और स्कूली बच्चों को अलीगंज स्वास्थ्य केन्द्र पहुँचाया । जहां से घायल छात्र निशांत कुमार (7) पुत्र पवन कुमार की हालत नाजुक देखते हुए हायर सेंटर फर्रुखाबाद रेफर कर दिया गया। बच्चे के परिजन सुरेंद्र ने बताया की गाड़ी स्पीड में थी, जिसकी वजह से पलट गई। कई बच्चों को चोट लगी है।

दुर्घटनास्थल पर खड़ी स्कूल वैन एवं मौजूद स्थानीय लोगों की भीड़।

हादसे में अभय पुत्र संजीव कुमार, निखिल कुमार पुत्र हर्षित, कनक पुत्र नीरज कुमार, आनंद कुमार पुत्र दिनेश चन्द्र को हल्की चोटें आई हैं। अस्पताल में भर्ती घायल बच्चों को प्राथमिक उपचार के बाद वापस घर भेज दिया है। घटनास्थल पर मौजूद रहने वाले ग्रामीणों और पुलिस द्वारा बच्चों की रेशक्यू की गई। हादसे का कारण जानने के लिए जांच जारी है, हालांकि प्राथमिक जांच में पाया गया कि गाड़ी की रफ्तार तेज और टायर फटने के कारण हादसा हुआ।

अज्ञात वाहन की टक्कर से युवक की मौत

अलीगंज अमृत विचार : कोतवाली क्षेत्र के हुए सड़क हादसे में एक युवक की मौत हो गई। घटना के बाद परिवार में कोहराम मचा हुआ है। पुलिस ने शव को कब्जे में कर पोस्टमार्टम कराया है। घटनाक्रम के अनुसार नयागांव थाना क्षेत्र के ग्राम गुनामई निवासी नेत्रपाल (30) पुत्र तालेवर सिंह अलीगंज कोतवाली क्षेत्र के अन्तर्गत मैनपुरी रोड स्थित झांझर पुलिया के पास थे। गुरुवार की देर सायं अज्ञात वाहन ने टक्कर मार दी। भाई राजेन्द्र ने बताया कि नेत्रपाल को उपचार के लिए ले जाया गया, लेकिन उन्हें मृत घोषित कर दिया। चूंकि उनकी मौके पर ही मौत हो चुकी थी। घटना के बाद आरोपित चालक फरार हो गया। परिवार में कोहराम मच गया। सूचना पाकर पहुंची पुलिस ने शव को कब्जे में कर कानूनी कार्रवाई की। पुलिस ने शुक्रवार को शव का पोस्टमार्टम कराकर परिजनों के सुपुर्द कर दिया।

ट्रैक्टर ने बाइक में मारी टक्कर, दो युवक घायल

जलेसर अमृत विचार : जलेसर कोतवाली क्षेत्र के जलेसर-इसौली मार्ग पर ट्रैक्टर एवं बाइक की भिड़ंत में गांव मौजपुर निवासी शिवराज सिंह का पुत्र अजय मोहन व धेवता दीपू गंभीर रूप से घायल हो गए। घायल युवक के पिता ने बताया कि ट्रैक्टर मालिक ने पहले इलाज की बात कही थी, लेकिन अब नहीं कर रहा है। पीड़ित पिता शिवराज ने कोतवाली प्रभारी को प्रार्थना पत्र देकर की कार्यवाही की मांग की है। बता दें कि गत 21 अप्रैल को सुबह शिवराज का पुत्र अजय मोहन को देवता दीपू बाजार से अपनी बाइक से गांव जा रहे थे। इस दौरान खेत से रोड पर चढ़ते समय एक ट्रैक्टर की उनकी बाइक से टक्कर हो गई। जिससे दोनों युवकों की पैर की हड्डी टूट गई और गंभीर हालत में दोनों को आगरा रेफर कर दिया था। जहां ट्रैक्टर मालिक राजेंद्र सिंह पुत्र नरोत्तम सिंह निवासी ग्राम मोहनपुर ने इलाज करने का आश्वासन दिया था, लेकिन तीन दिन बीत जाने के बाद भी इलाज के लिए कोई पैसा नहीं दिया। इससे परेशान पीड़ित पिता थाने में प्राथमिक दर्ज कराकर कानूनी कार्रवाई की मांग की है।

दो साइबर ठग गिरफ्तार, दो मोबाइल व नगदी बरामद

गिरफ्तार आरोपितों की जानकारी देते पुलिस अधिकारी। ● अमृत विचार

संवाददाता, एटा

● पुलिस ने बताया-फर्जी बैंक खाता खुलवाकर करते थे धोखाधड़ी

अमृत विचार: पुलिस ने दो शातिर साइबर अपराधियों को गिरफ्तार किया, जो भोले-भाले लोगों के बैंक में खाते खुलवा कर खातों की सप्लाई अन्य राज्यों में करते थे। साथ ही उनके खातों से पैसों के फर्जी लेनदेन के लिए प्रयोग में लाते थे। जबकि इसकी जानकारी खाता धारकों को नहीं रहती थी। पुलिस ने गिरफ्तार आरोपियों के पास से 2 मोबाइल और नगदी भी बरामद की है।

वरिष्ठ पुलिस अधीक्षक राजेश कुमार सिंह और अपर पुलिस अधीक्षक योगेन्द्र सिंह के निर्देशन में, क्षेत्राधिकारी अमित राय के पर्यवेक्षण में, अपराधियों की धरपकड़ हेतु चलाए जा रहे अभियान के तहत थाना साइबर क्राइम पुलिस टीम ने धारा-420 के तहत संजू उर्फ संजय माथुर पुत्र सूरजपाल सिंह, कपिल माथुर पुत्र टीकम सिंह निवासी समसपुर, थाना मारहरा को गिरफ्तार किया। उन्होंने दोनों आरोपियों को साइबर क्राइम व बैंक धोखाधड़ी के आरोप में गिरफ्तार किया है। कई पीड़ित लोगों के शिकायत के आधार पर दोनों आरोपियों की गिरफ्तारी की गई है। उन्होंने बताया कि पकड़े गए दोनों युवक इन फर्जी खातों के तहत फर्जी पैसों के लेनदेन में लिप्त पाए गए हैं। उन्होंने बताया कि आरोपितों के कब्जे से एंड्राइड मोबाइल, 3 सिमकार्ड, 12 बैंक खातों में 101, 695 रुपये की धनराशि बरामद की है। उन्होंने बताया कि आरोपित भोले-भाले लोगों का फर्जी बैंक खाता खुलवाकर धोखाधड़ी करते थे। उन्होंने लोगों से बैंक खातों की किट प्राप्त कर, उन्हें अन्य राज्यों में सप्लाई किया थे। गिरफ्तार युवक अपने महंगे शौख को पूरे करने के लिए परेशान लोगो को अपने जाल में फंसाते थे और उनके फर्जी खाते बैंक में खुलवाकर धोखाधड़ी करते थे।

मारपीट कर घायल करने का आरोप, रिपोर्ट दर्ज

जलेसर। क्षेत्र के महावीरगंज निवासी अजय पुत्र सुनहरीलाल का आरोप है कि यहीं के निवासी नेम सिंह पुत्र मुंशी समेत चार लोगों ने पीड़ित के साथ मारपीट की विरोध करने पर गाली गलौज की गई। वहीं दूसरी ओर मलावन थाना क्षेत्र के गांव छछैना निवासी अनुराग पुत्र अशोक कुमार का आरोप है कि गांव के निवासी बॉबी पुत्र भूरे सिंह समेत चार लोगों द्वारा पीड़ित के साथ मारपीट की। साथ ही गाली गलौज करते हुए जान से मारने की धमकी भी दी। पीड़ित के तहरीर पर पुलिस ने रिपोर्ट दर्ज करके मामले की जांच शुरू कर दी है।

बच्चों ने रैली निकालकर लोगों को किया मतदान के लिए जागरुक

अवागढ़, अमृत विचार: मतदाता जागरूकता अभियान के अंतर्गत जलेसर रोड स्थित जनता इंटर कॉलेज से हजारों विद्यार्थियों के साथ निकाली रैली। मैन बाजार, जलेसर रोड, अखाड़ा चौराहा , रोडवेज तिराहा, होते हुए नगर की गलियों में प्रधानाचार्य राकेश बाबू यादव के नेतृत्व में निकाली गई।

छात्र-छात्राएं अपने हाथों में मतदान संबंधित नारे लिखे हुई पट्टिकाऐ लेकर चलते हुए लोगों को शत प्रतिशत मतदान करने का आह्वान कर रहे थे। प्रधानाचार्य राकेश बाबू यादव ने आगामी लोकसभा के 7 मई को होने वाले चुनाव में मतदान अवश्य करने तथा अपने आसपास के मतदाताओं को भी मतदान करने के लिए प्रेरित करने की अपील की। सचेंद्र कुमार, विवेक दुबे, रणवीर कुमार सिंह परमार, डॉ अमरेंद्र सिंह, स्वीप प्रभारी डा. सुधीर उपाध्याय, राम प्रकाश आर्य, दीपक जैन, आलोक अमौरिया, अजय कुमार, अनूप सक्सेना, अश्वनी कुमार, अनिल कुमार, मुराही शर्मा, शशिकांत, मेहरवान सिंह आदि थे।

मतदाता जागरुकता रैली निकालने के लिए खड़े स्कूली बच्चे। ● अमृत विचार

बहला-फुसलाकर दो लड़कियां भगाईं

एटा, अमृत विचार: मलावन क्षेत्र के एक गांव के रहने वाले व्यक्ति ने बताया कि उसकी 15 वर्षीय बेटी कंगरौल में मौजूद थी। यहां का निवासी सर्जन पुत्र राकेश बहला फुसलाकर अगवा कर ले गया। जानकारी होने पर तलाश की, लेकिन सुराग नहीं लगा। मामले की रिपोर्ट दर्ज कराते हुए पीड़ित ने कार्रवाई की मांग की है। वहीं दूसरी ओर नयागांव के रहने वाले व्यक्ति का आरोप है कि उसकी 20 वर्षीय बेटी कुढाह थाना नयागांव मे मौजूद थी। आरोप है कि फर्रुखाबाद के कमालगंज थानान्तर्गत ग्राम नगला धारा निवासी रामचन्द्र उर्फ रामजी पुत्र बलवीर अपने साथी के साथ मिलकर आया और बहला फुसलाकर भगा ले गया। आरोपितों के विरुद्ध रिपोर्ट दर्ज कराई गई है।

लटक रहे विद्युत तार, कभी भी हो सकता हादसा

जलेसर। विद्युत विभाग की लाल फीता शाही के चलते नगर में कभी भी कोई गंभीर हादसा हो सकता है। विद्युत विभाग के कई इलाकों में लगाए बिजली के खंभे और उनसे गुजरने वाले नीचे लटक रहे बिजली के तार किसी बड़े खतरे का दावत दे रहें हैं। जबकि विभाग की उदासीनता के चलते आम जनता के सिर पर हमेश मौत के तार झूलते रहते हैं, लेकिन उन्हें ठीक कराने का विभाग के समय नहीं है। वहीं भीषण गर्मी में हादसे होना आम होता है।

कालेज में गंदगी देख प्राचार्य ने फटकारा

निरीक्षण के दौरान संबंधितों को निर्देश देतीं प्रचार्य डॉ. रजनी पटेल। ● अमृत विचार

● मेडिकल कॉलेज परिसर का प्राचार्य डॉ. रजनी पटेल ने किया औचक निरीक्षण

एटा, अमृत विचार: मेडिकल कॉलेज की प्राचार्य डॉ. रजनी पटेल ने एक औचक निरीक्षण के दौरान कालेज के थर्ड फ्लोर पर गंदगी और बिल्डिंग के निर्माण से संबंधित अनेक गड़बड़ियां देखकर संबंधित अधिकारियों को फटाकार लगाई।

उन्होंने कालेज परिसर में गदंगी देखकर अधिकारियों को उसे साफ-सुथरा करने के निर्देश दिए।डॉ. पटेल ने कालेज में निरीक्षण के दौरार परिसर में फैली गंदगी को लेकर संबंधित अधिकारियों को जमकर लताड़ा और पूरी मेडिकल कॉलेज की बिल्डिंग की साफ-सफाई के दिए निर्देश दिए। उन्होंने बिल्डिंग के कुछ हिस्सों में किए गए घटिया निर्माण और बंद पड़े आरओ के लिए नाराजगी जाहिर की। इसके अलावा, डॉ. पटेल ने अन्य विभागों के लिए हॉस्पिटल की बिल्डिंग में जल्द सुविधाएं स्थापित करने के निर्देश दिए। निरीक्षण के दौरान, प्राचार्य डॉ. पटेल ने कर्मचारियों की ड्यूटी चेक की और विभिन्न विभागों में कार्यकर्ताओं के साथ संवाद किया। मेडिकल कॉलेज के प्राचार्य डॉ. रजनी पटेल ने इस निरीक्षण को स्वस्थ और सुरक्षित माहौल सुनिश्चित करने के लिए किया और विद्यार्थियों व कर्मचारियों के हित में कठिन कदम उठाने का ऐलान किया।

सार-संक्षेप

28 को जलेसर में जनसभा को संबोधित करेंगे योगी

जलेसर। प्रदेश के मुख्यमंत्री योगी आदित्यनाथ 28 अप्रैल को दोपहर 2 बजे जलेसर नगर के एमजीएम इंटर कॉलेज के ग्राउंड में जनसभा को संबोधित करेंगे। उनकी जनसभा को दृष्टिगत जहां भाजपा अपनी तैयारी कर रही है और जनसभा में भीड़ जुटाने के लिए मंथन व बैठकों का आयोजन चल रहा है। वहीं प्रशासन भी अलर्ट मोड पर आ गया है। इसी क्रम में डीएम प्रेम रंजन सिंह और एसएसपी राजेश कुमार सिंह ने जलेसर के ग्राउंड का निरीक्षण कर अधिकारियों को आवश्यक निर्देश दिए। जानकारी के मुताबिक प्रदेश के मुख्यमंत्री की जनसभा को लेकर दोपहर 2 बजे जिलाधिकारी एवं वरिष्ठ पुलिस, अपर पुलिस अधीक्षक धनंजय सिंह, उप जिलाधिकारी जगमोहन गुप्ता, नायब तहसीलदार वंशिका सिंह सहित राजस्व विभाग, पालिका एवं कोतवाली पुलिस मौके पर मौजूद थीं। उन्होंने शासन से प्राप्त निर्देशों का पालन करने के लिए आवश्यक निर्देश दिए। वहीं दूसरी ओर केंद्रीय मंत्री एवं प्रत्याशी एसपी सिंह बघेल ने भाजपा कार्यकर्ताओं की बैठक लेकर उन्हें आवश्यक निर्देश दिए। उन्होंने कहा की मुख्यमंत्री की रैली में किसी भी प्रकार की अव्यवस्था न होने पाए। इस दौरान बड़ी संख्या में पार्टी कार्यकर्ता मौजूद रहे।

अधिक मूल्य में बर्तन बेचने की रिपोर्ट दर्ज

एटा अमृत विचार : हैड कांस्टेबिल हरनारायण शर्मा स्टोर मौहर्रिर पुलिस लाइंन एटा ने कोतवाली नगर में मामला दर्ज कराते हुए कहा है कि जनपद फिरोजाबाद के जैन बर्तन भंडार द्वारा पुलिस लाइन के लिए विक्रय किए गए सामान के अधिक मूल्य बनाकर प्रेषित कर दिए। जांच के दौरान मामला खुला। इस पर आरोपित जैन बर्तन भंडार के खिलाफ मामला दर्ज कराया गया है। पुलिस जांच कर रही है।

सपा कार्यकर्ता सजग रहकर करें कार्य: रणजीत

जलेसर। पूर्व विधायक रणजीत सुमन ने अपने निकट क्षेत्र के गांवों में आयोजित नुक्कड़ सभाओं में इंडिया गठबंधन के प्रत्याशी सुरेश चंद्र कर्दम के समर्थन में समर्थकों को सजगता के साथ कार्य करने का संदेश दिया। उन्होंने बताया कि देश में भाजपा विरोधी लहर चल रही है और इस समय में सभी कार्यकर्ताओं को सजग रहने की आवश्यकता है। नुक्कड़ सभाओं में सुमन ने साफ किया कि आचार संहिता का पूरी तरह से पालन करते हुए उन्हें समर्थन करना है। उन्होंने कहा कि विरोधियों के बहकावे में नहीं आकर, कार्यकर्ताओं को अपने कार्यों को समाप्त करने के लिए प्रेरित किया जाना चाहिए। सुमन ने बताया कि आगरा लोकसभा सीट पर भारी मतों से इंडिया गठबंधन को जीत मिल रही है और इसके साथ ही उन्होंने गांवों में जनसंपर्क के साथ नुक्कड़ सभाएं की। उन्होंने सार्वजनिक स्थानों पर चर्चाएं की और लोगों को अपने विचारों को साझा किया।

एफ.सी.जे. फार्म नं. 33 भाग-7
हेतु संदर्शित करने की सूचना
(साधारण प्रारूप)
न्यायालय श्रीमान उपजिलाधिकारी महोदय, मोहम्मदी जिला खीरी
वाद संख्या 4423 सन् 2023 वादी छोटेपाल बनाम फत्तेह सिंह आदि प्रतिवादी (1) फत्तेह सिंह पुत्र पुत्र लीवर सिंह (2) सामा पुत्र बच्चू सिंह निवासीगण ग्राम रामपुर ग्रंट परगना पसगवां तह. मोहम्मदी जिला लखीमपुर खीरी चूंकि उपरोक्त नामांकित में इस न्यायालय में यह आवेदन किया है कि अतएव आपको एतद्द्वारा चेतावनी दी जाती है कि आप उस आवेदन के खिलाफ हेतु संदर्शित करने के लिए 2024 के 5.4 दिवस 10.00 बजे पूर्वान्ह में स्वयं या सम्पर्क रूपेण अनुदिष्ट अपने अधिवक्ता द्वारा उपसंजात हो और ऐसा करने में असफल रहने पर उक्त आवेदन एक पक्षीय रूप से सुना जायेगा व अवधारित किया जाएगा।
मेरे हस्ताक्षर और न्यायालय की मुहर सहित आज 24.04.2024 के दिवस को निकाली गयी।
न्यायाधीश

किशोरी के चेहरे पर मनचले ने गोद दिया नाम, रिपोर्ट दर्ज

लखीमपुर खीरी, कार्यालय

● तीन दिन घर में बंद रखकर दीं यातनाएं पुलिस कर रही मामले की जांच
● रिपोर्ट में चेहरे पर गोदने की जगह मारपीट से चोट लगने की बात दर्ज की

अमृत विचार: थाना धौरहरा क्षेत्र में एक 16 वर्षीय किशोरी से छेड़छाड़ और चेहरे पर नाम गोद देने का मामला सामने आया है। बहरहाल पुलिस ने प्रेम प्रसंग का मामला बताया। एएसपी के आदेश पर पुलिस ने आरोपी के खिलाफ रिपोर्ट दर्ज कर जांच शुरू कर दी है।

थाना धौरहरा क्षेत्र की एक महिला ने बताया कि 19 अप्रैल की सुबह करीब 11:30 बजे उनकी बेटी परचून की दुकान से सामान लेकर आ रही थी। रास्ते से गांव का एक युवक उसे उठा ले गया और अपने घर में तीन दिन बंद करके शारीरिक यातनाएं दीं। इस दौरान वह बेटी की तलाश कर रही थी। तीसरे दिन शाम को आरोपी के चंगुल से छूटी पुत्री घर पहुंची।

बेटी ने बताया कि आरोपी ने उसके चेहरे पर लाइटर से लोहे की पतली छड़ गर्म कर अपना नाम लिखा है। परिजन किशोरी को लेकर थाना धौरहरा पहुंचे और नामजद तहरीर दी, लेकिन पुलिस ने कोई कार्रवाई नहीं की।

शुक्रवार को बेटी को लेकर परिवार वाले एएसपी से मिले। एएसपी पूर्वी पवन कुमार गौतम के आदेश पर पुलिस ने आरोपी गुड्डू के खिलाफ रिपोर्ट दर्ज की है। रिपोर्ट में लड़की के चेहरे को गर्म रॉड से गोदने का जिक्र ही नहीं है। बल्कि मारपीट के दौरान चेहरे पर चोट लगने की बात कही गई है।

प्रभारी निरीक्षक दिनेश कुमार सिंह ने बताया कि पॉक्सो एक्ट के तहत रिपोर्ट दर्ज की गई है। धौरहरा कस्बा इंचार्ज रामजीत यादव के अनुसार, जांच में प्रेम प्रसंग की बात सामने आई है। दोनों ने एक दूसरे के चेहरे पर कुछ लिखा है। कोतवाली पुलिस मामले की विवेचना कर रही है।

अमृत विचार एक सम्पूर्ण अखबार
क्लासीफाइड

सूचना
सर्वसाधारण को सूचित किया जाता है कि विद्यालयों अभिलेखों में मेरी पुत्री का नाम भूलवश PAHAL JOHARI अंकित हो गया है जबकि उसका वास्तविक नाम PAHAL JOHRI है। भविष्य में मेरी पुत्री को PAHAL JOHRI के नाम से जाना व पहचाना जाये। **अंशुल जौहरी पुत्र कृष्ण बिहारी निवासी मो. खकरा पीलीभीत।**

सूचना
सर्वसाधारण को सूचित किया जाता है कि मेरा हाईस्कूल व्यक्तिगत परीक्षा वर्ष 2012 अनुक्रमांक 1038159 का प्रमाण पत्र जोकि श्री एस.आर. आदर्श इण्टर कॉलेज, अब्दुल्लागंज, बदायूँ से जारी किया गया था वास्तव में कहीं खो गया है जो काफी तलाश करने के बाद भी नहीं मिला है। **आमिर कुरैशी पुत्र मो. इकबाल कुरैशी निवासी बदायूँ।**

वैधानिक सूचना :- समाचार पत्र में प्रकाशित किसी भी विज्ञापन जैसे टावर सम्बन्धी, नौकरी सम्बन्धी, ऋण सम्बन्धी या अन्य किसी भी प्रकार के विज्ञापन में पाठकों को सावधान किया जाता है। विज्ञापनदाता द्वारा किये गये दावे या उल्लेख, समर्थन की पुष्टि समाचार पत्र नहीं करता है।

पूर्वोत्तर राज्यों में विकास और कल्याणकारी योजनाओं के सहारे भाजपा गठबंधन की 25 में 20 से अधिक सीटें जीतने की कोशिश

कनेक्टिविटी से टी और टूरिज्म बढ़ा मिटी दिलों की दूरी

पर्वतों, नदियों, पहाड़ों, झीलों और चाय के बागानों के साथ हरियाली से सम्पन्न भरपूर प्राकृतिक सौंदर्य वाले पूर्वोत्तर के सेवन सिस्टर्स समेत आठ राज्यों में लोकसभा की कुल 25 सीटें हैं। इनमें अकेले असम में 14 सीटें हैं। मणिपुर, अरुणाचल प्रदेश, मेघालय और त्रिपुरा में 2-2 सीटें हैं, जबकि नागालैंड, सिक्किम और मिजोरम में लोकसभा की एक-एक सीट है। पहले चरण में यहां 14 लोकसभा सीटों पर मतदान हो चुका है।

मनोज त्रिपाठी

अमृत विचार: दूसरे चरण में शुक्रवार को असम में पांच सीटों के साथ मणिपुर और त्रिपुरा की एक-एक सीट पर वोट डाले गए। अब असम की शेष बची चार सीटों पर तीसरे चरण में सात मई को मतदान होगा। प्रधानमंत्री नरेंद्र मोदी ने कहा था कि पूर्वोत्तर न तो दिल्ली से दूर है और न ही दिल से, तो भाजपा के 10 साल के शासन में यहां आया बदलाव अब जमीन पर नजर आता है। सबसे बड़ी बात यह है कि मोदी सरकार के कार्यकाल में देश के इस हिस्से में सड़क, रेल और हवाई यात्रा की कनेक्टिविटी पहले से काफी बढ़ गई है। केंद्र सरकार की योजनाओं का लाभ लोगों तक पहुंच रहा है। मणिपुर की हिंसा को छोड़ दें तो पूर्वोत्तर राज्यों के कई अलगाववादी संगठन समझौता कर मुख्यधारा में लौट चुके हैं। बीते दस वर्षों में 11 शांति समझौतों पर दस्तखत हुए हैं। एक आंकड़े के मुताबिक 2014 से अब तक करीब 10 हजार विद्रोहियों ने आत्मसमर्पण किया है। पूर्वोत्तर में असम सहित कई राज्यों की अर्थव्यवस्था में पर्यटन (टूरिज्म) और चाय (टी) का बड़ा योगदान है, तो इस दिशा में भी कनेक्टिविटी बेहतर होने का लाभ मिल रहा है। लोकसभा चुनाव में प्रचार के दौरान भी टी और टूरिज्म उद्योग से जुड़े मुद्दों का जोर रहा। भाजपा ने चाय बागान, टूरिज्म और कनेक्टिविटी की दिशा में किए गए काम गिनाकर आगे का विजन सामने रखा और कहा कि आज पूर्वोत्तर पीएम मोदी के कारण ही देश के बाकी हिस्से से दूरी मिटाकर दिल से जुड़ गया है। पार्टी को इसी के बूते पूरा भरोसा है कि पिछली बार से और बेहतर प्रदर्शन करने में सफल हो पाएगी।

असम में सीटों के नए परिसीमन से पड़ सकता नतीजों पर असर

- पूर्वोत्तर के सबसे बड़े राज्य असम जहां से लोकसभा की 14 सीटें आती हैं, को पूर्वोत्तर भारत का प्रवेश द्वार कहा जाता है। इस राज्य की पहचान चाय के बागान हैं। बांग्लादेश, भूटान और म्यांमार जैसे देश इस राज्य की सीमा से जुड़े हैं। इस बार राज्य में परिसीमन के बाद लोकसभा चुनाव में सभी 14 सीटों के समीकरण बदल चुके हैं। लोकसभा की 14 में दो सीटें एसटी उम्मीदवारों के लिए और एक सीट एससी उम्मीदवार के लिए आरक्षित है। सीटों के नए परिसीमन का असर चुनाव नतीजों में देखने को मिल सकता है। असम में 2014 के चुनाव में भाजपा ने सात सीटें और साल 2019 के चुनाव में नौ सीटें जीती थीं। कांग्रेस दोनों बार के चुनाव में 3-3 सीटें जीतने में ही सफल हो पाई थी। असम में बदरुद्दीन अजमल की पार्टी एआईयूडीएफ 2014 के चुनाव में तीन सीटें जीतने के बाद 2019 में एक सीट पर ही सिमट गई थी। राज्य में दूसरे चरण में शुक्रवार को दर्रांग-उदलगुरी, डिफू, करीमगंज, सिलचर, नागांव में वोट डाले गए हैं। अब सात मई को कोकराझार, धुबरी, बारपेटा और गुवाहाटी लोकसभा सीट पर मतदान होना है।
- 2024 का लोकसभा चुनाव राज्य में भाजपा और कांग्रेस के साथ ही यहां सक्रिय क्षेत्रीय दलों के लिए महत्वपूर्ण हो गया है, क्योंकि भाजपा अपनी स्थिति में और सुधार करने के लिए कड़ी मेहनत कर रही है, तो कांग्रेस की कोशिश वोट प्रतिशत में सुधार करके ज्यादा सीटों पर कब्जा जमाने की है। इस बार असम की 14 सीटों में से 11 पर भाजपा के उम्मीदवार चुनाव लड़ रहे हैं। तीन सीटों पर भाजपा के सहयोगी दल असम गण परिषद (एजीपी) और यूनाइटेड पीपुल्स पार्टी लिबरल (यूपीपीएल) के उम्मीदवार किस्मत आजमा रहे हैं। राज्य में परिसीमन के बाद कलियाबोर सीट खत्म होकर नई सीट काजीरंगा बनाई गई थी। कलियाबोर सीट खत्म होने से वहां के सांसद कांग्रेस के गौरव गोगोई को जोरहाट जाना पड़ा। जहां उनका कड़ा मुकाबला भाजपा सांसद तपन कुमार गोगोई से हुआ है। डिब्रूगढ़ में सर्वादानंद सोनोवाल और लुरिनज्योति के बीच सीधी टक्कर हुई। यहां से भाजपा ने सांसद रामेश्वर तेली की जगह केंद्रीय मंत्री सर्बानंद सोनोवाल को मैदान में उतारा था।

त्रिपुरा में मोथा पार्टी का समर्थन मिलने से इस बार भी भाजपा खिला सकती कमल

- त्रिपुरा में भाजपा ने सीपीएम को 2017 के विधानसभा चुनाव में सत्ता से बाहर कर दिया था। इसके बाद साल 2019 में लोकसभा चुनाव में दोनों लोकसभा सीटें भी जीत ली थीं। इस बार के लोकसभा चुनाव में भी भाजपा दोनों सीटों पर कब्जा बरकरार रखना चाहती है। इस बार उसे प्रमुख विपक्षी दल टिपरा मोथा पार्टी का समर्थन है। इसका नेतृत्व त्रिपुरा के पूर्व शाही परिवार के प्रमुख प्रद्योत बिक्रम माणिक्य देबबर्मा कर रहे हैं। इससे भाजपा का प्रभाव बढ़ गया है। इसका असर शुक्रवार को पूर्वी त्रिपुरा की सीट पर मतदान में नजर भी आया। दोनों सीटों पर कांग्रेस और माकपा गठबंधन है। लेकिन जानकार भाजपा प्रत्याशी पूर्व सीएम विप्लव देब और पूर्व महारानी कृति सिंह देबबर्मा की जीत तय मान रहे हैं।

असम में एक फीसदी वोट कम मिलने पर कांग्रेस के हाथ से निकल गईं छह सीटें

- असम में 2014 के लोकसभा चुनाव में भाजपा का वोट शेयर 36 प्रतिशत था, तब पार्टी को सात सीटें मिली थीं। कांग्रेस को 35.40 प्रतिशत वोट मिले, लेकिन उसके हाथ तीन सीट ही आई थीं। 2019 के चुनाव में भाजपा ने नौ सीटें जीतीं और 36.05% वोट शेयर प्राप्त किया, जबकि कांग्रेस 35.44% वोट शेयर के साथ एक बार फिर तीन सीटों पर सीमित रह गई। अन्य दो सीटों पर बदरुद्दीन अजमल की ऑल इंडिया यूनाइटेड डेमोक्रेटिक फ्रंट (एआईयूडीएफ) और एक निर्दलीय उम्मीदवार ने कब्जा कर लिया।

किरन रिजिजू के सामने नबाम तुकी नहीं बनते नजर आए चुनौती

- अरुणाचल प्रदेश की दो सीटों में से 2014 में भाजपा और कांग्रेस एक-एक सीट जीती थी, लेकिन 2019 में भाजपा दोनों सीटों पर कब्जा करने में सफल रही। भाजपा की कोशिश इस बार भी 2019 का परिणाम दोहराने की है। अरुणाचल प्रदेश में पूर्व और पश्चिम दो सीटें हैं। यहां पूर्व से तापिर गाओ व पश्चिम सीट से केंद्रीय मंत्री किरेन रिजिजू सांसद हैं। दोनों ने इस बार भी चुनाव लड़ा है। रिजिजू के खिलाफ कांग्रुस ने पिछला चुनाव हारने वाले नबाम तुकी को ही उतारा तो तापिर गाओ का सामना कांग्रेस के बोसीराम सिरम से हुआ है। यहां विधानसभा चुनाव के लिए भी साथ में वोट पड़े हैं, जिनमें भाजपा 10 सीटें पहले ही निर्विरोध जीत चुकी है। भाजपा की दोनों सीटों पर फिर से जीत की संभावनाएं जताई जा रही हैं।

36.05 % 2019 के चुनाव में असम भाजपा को मिले वोट और सीटें थीं नौ

35.44 % वोट शेयर के साथ कांग्रेस के हाथ आई थी केवल तीन सीटें

7.8 % वोट मिले थे बदरुद्दीन अजमल की पार्टी एआईयूडीएफ को

किरन रिजिजू।

गौरव गोगोई।

अगाथा संगमा।

25 पूर्वोत्तर राज्यों में कुल लोकसभा सीटें

19 एनडीए गठबंधन ने 2019 में जीती थीं

कांग्रेस की जमीन पर भाजपा का आधार आधा दर्जन राज्यों से हाथ हुआ था साफ

- कांग्रेस का ग्राफ पूर्वोत्तर में लगातार गिरता जा रहा है। 2009 के लोकसभा चुनाव में पार्टी को यहां की 13 सीटों पर जीत मिली थी जबकि 2019 में वह चार सीटों पर सिमट गयी। इसके दूसरी ओर भाजपा जिसने 2009 में सिर्फ चार सीटें जीती थी वह 2019 में 14 सीटों के आंकड़े पर पहुंच गई। 2019 के लोकसभा चुनाव में पूर्वोत्तर में कांग्रेस का प्रदर्शन बेहद खराब रहा। अरुणाचल प्रदेश, मणिपुर, मिजोरम, नागालैंड, सिक्किम और त्रिपुरा में आने वाली 9 लोकसभा सीटों से उसका सफाया हो गया।

मेघालय व नागालैंड में राजग गठबंधन को किया मजबूत

- भाजपा की कोशिश मेघालय की दोनों सीटें राजग के खाते में लाने की है। इसके लिए सीएम कॉनराड संगमा को कमान सौंप दी गई थी। मेघालय में कोनार्ड संगमा की नेशनल पीपुल्स पार्टी 2014 और 2019 में शिलांग में कांग्रेस को मात देने में नाकाम रही थी। भाजपा ने दोनों सीटें एनपीपी को दी हैं। इसी तरह नागालैंड की एक सीट भाजपा ने अपने राजग सहयोगी नेशलिस्ट डेमोक्रेटिक पीपुल्स पार्टी (एनडीपीपी) के हवाले कर दी थी।
- 2019 में भी यह सीट एनडीपीपी के पास थी। इस बार भी उसकी जीत के आसार बताए जा रहे हैं। यहां एनडीपीपी से डॉ. चुम्बेन मुरी और कांग्रेस से एसएस जमीर ने किस्मत आजमाई है।

मणिपुर में भाजपा को हो सकती थोड़ी मुश्किल

- हिंसा से प्रभावित मणिपुर में भाजपा ने इस बार फिर 2019 के फॉर्मूले को अपनाते हुए इनर मणिपुर से से केंद्रीय मंत्री आरके रंजन सिंह का टिकट काटकर राज्य में मंत्री बसंत सिंह को उतारा था। आउटर मणिपुर सीटभाजपा ने अपनी सहयोगी नगा पीपुल्स फ्रंट को दी है। 2014 में मणिपुर की दोनों सीटें कांग्रेस ने जीती थी, पर 2019 में पासा पलट गया था। इनर मणिपुर में वोट पड़ चुके हैं। आउटर मणिपुर में शुक्रवार को वोट डाल गए हैं। यहां इस बार भाजपा कांग्रेस की चुनौती में फंस सकती है। इसकी वजह यह है कि मणिपुर में राहुल गांधी दो बार आ चुके हैं। जिसका सकारात्मक असर देखने में आ रहा है।

सिक्किम सीट पर त्रिकोणात्मक संघर्ष, मिजोरम में नई पार्टी के हाथ लग सकती बाजी

- मिजोरम में लोकसभा चुनाव में भी नई और सत्ताधारी पार्टी जोरम पीपल्स मूवमेंट ने मजबूत उपस्थिति दर्ज कराई है। विधानसभा चुनाव में इस पार्टी ने मिजो नेशनल फ्रंट को हरा दिया था। इसी तरह सिक्किम की इकलौती सीट सिक्किम क्रांतिकारी मोर्चा के पास है। मोर्चा के इंद्रा हैंग सुब्बा का मुकाबला भाजपा के दिनेशचंद्र नेपाल व सिक्किम डेमोक्रेटिक फ्रंट के प्रत्याशी से हुआ है। त्रिकोणात्मक संघर्ष में मोर्चा की स्थिति मजबूत बताई जा रही है। सिक्किम में विधान सभा चुनाव के लिए भी वोट डाले गए हैं।

हिमंता बिस्वा सरमा हैं महत्पूर्ण कड़ी

- भाजपा ने पिछले कुछ सालों में पूर्वोत्तर में लगातार अपना आधार मजबूत किया है। इस काम में असम के मुख्यमंत्री हिमंता बिस्वा सरमा ने महत्वपूर्ण भूमिका निभाई है। तीखे तेवर और धारदार बयानों के साथ हिंदुत्व को खुले समर्थन ने उन्हें असम या पूर्वोत्तर से बाहर दूसरे राज्यों में भी भाजपा का स्टार प्रचारक बना दिया है। आज हिमंता बिस्वा सरमा की उत्तर प्रदेश के मुख्यमंत्री योगी आदित्यनाथ जैसी पहचान बनती जा रही है।

हम भी हैं जोश में... चुन ली नई सरकार

राजस्थान में कड़ी धूप के बीच इन महिलाओं ने उत्साह से मतदान किया और बूथ के बाहर परिचय पत्र और अंगुली दिखाई।

वोट डालने के लिए नाव से आना पड़ा तो क्या हुआ। असम के दर्रांग जिले में गाशबरी गांव की महिलाओं ने जमकर वोट डाले।

युवा कांग्रेस अध्यक्ष बीवी श्रीनिवास गैस सिलेंडर लेकर बेंगलुरू में समर्थकों के साथ वोट डालने पहुंचे।

दिग्गज भाजपा नेता रविशंकर को चुनौती दे पाएंगे डॉ. अंशुल

पटना। पटना साहिब लोकसभा सीट पर भाजपा के दिग्गज नेता रविशंकर के सामने कांग्रेस के टिकट पर उतरे लोकसभा की पूर्व स्पीकर मीरा कुमार के बेटे डॉ. अंशुल अभिजीत कड़ी चुनौती पेश कर पाएंगे, इसे लेकर जानकार संदेह जता रहे हैं। कांग्रेस ने लंबे इंतजार के बाद इस सीट पर दो दिन पहले ही डॉ. अंशुल का नाम घोषित किया है। पटना साहिब लोकसभा सीट पर जातीय समीकरण के आधार पर कायस्थों का दबदबा है जिनका झुकाव भाजपा के पक्ष में रहता है। कायस्थों के बाद यहां यादव और राजपूत वोटर सबसे ज्यादा हैं। पिपटना साहिब लोकसभा सीट 2009 में बनी थी। यहां पहला चुनाव फिल्मी स्टारों के बीच हुआ। भाजपा ने अभिनेता शत्रुघ्न सिन्हा को उतारा तो कांग्रेस ने अभिनेता शेखर सुमन पर दांव लगाया। जीत शत्रुघ्न सिन्हा की हुई। 2014 के लोकसभा चुनाव में भाजपा ने फिर अभिनेता शत्रुघ्न सिन्हा को मौका दिया, तो जवाब में कांग्रेस ने भोजपुरी फिल्म के अभिनेता कुणाल को उतारा। लेकिन इस बार भी जीत शत्रुघ्न सिन्हा की हुई। उन्हें 4,85,905 मत मिले। कांग्रेस उम्मीदवार कुणाल ने 2,20,100 मत पाए। लोकसभा चुनाव 2019 में भाजपा ने शत्रुघ्न सिन्हा को यहां से टिकट नहीं दिया, तो कांग्रेस ने उन्हें अपना उम्मीदवार बनाया। इस बार शत्रुघ्न सिन्हा को हार का सामना करना पड़ा। भाजपा के रवि शंकर जीते। उन्हें 6,07,5067 और शत्रुघ्न सिन्हा को 3,22,849 मत मिले।

लोकतंत्र का पर्व, मतदान का गर्व

यह नजारा महाराष्ट्र राज्य के थाणे जिला का है, यहां स्कूली छात्र-छात्राओं ने चुनाव आयोग की कम मतदान की चिंता कम करने के लिए आगे निकल कर मतदाता जागरूकता के लिए अनोखा कार्यक्रम किया। सैकड़ों छात्र-छात्राओं ने स्कूल के मैदान में 'आई वोट फार श्योर' लिखकर लोगों से मतदान अवश्य करने का नारा बुलंद किया।

बिलासपुर संसदीय सीट | भाजपा और कांग्रेस के बीच हमेशा होता आया मुख्य मुकाबला, लगातार चार जीतने का रिकार्ड पुन्नू लाल के नाम

बिलासपुर में 26 साल से लगातार खिल रहा कमल

चुनाव डेस्क

छत्तीसगढ़ प्रांत की बिलासपुर संसदीय सीट पर हर बार मुकाबला कांग्रेस और भाजपा के बीच ही होता है। बसपा इस मुकाबले को त्रिकोणीय बनाने की कोशिश तो करती है पर इसमें सफल नहीं हो पाती। उसके उम्मीदवार 50 हजार वोटों का आंकड़ा भी पार नहीं कर पाते हैं। यह सीट भाजपा का मजबूत गढ़ है। 1996 से लगातार यहां के मतदाता भाजपा की बयार में ही बह रहे हैं।

सूबे में सत्ता किसी भी दल की रही हो लेकिन यहां के मतदाताओं ने कभी भाजपा का साथ नहीं छोड़ा। यही वजह है कि भाजपा भी इस किले को बचाए रखने के लिए दिन-रात एक किए हुए है। इस संसदीय क्षेत्र में निर्णायक भूमिका अनुसूचित जाति और जनजाति के मतदाताओं की होती है। बसपा ने इस सीट से अश्विनी रजक को मैदान में उतारा है। वे मुकाबले को त्रिकोणीय तो बनाना चाहते हैं पर कितना कामयाब होंगे यह वक्त ही बताएगा।

2019 में भाजपा के अरुण साव ने कांग्रेस के अटल श्रीवास्तव को हराया था। अब अरुण सवा छत्तीसगढ़ सरकार में उप मुख्यमंत्री हैं। वह इसी संसदीय क्षेत्र की लोरमी विधानसभा सीट से विधायक हैं। इस संसदीय सीट पर इस बार भाजपा ने तोखन साहू को उम्मीदवार बनाया है। तोखन साहू लोरमी सीट से विधायक रहे हैं। इस बार उनका मुकाबला कांग्रेस के विधायक देवेंद्र यादव से है।

देवेंद्र यादव को उम्मीदवार बनाए जाने के बाद पार्टी में ही उनका विरोध हो रहा है।

हालांकि आंतरिक कलह को शांत करने के लिए उन्होंने एड़ी चोटी का जोर लगा दिया है। जबकि भाजपा उम्मीदवार तोखन साहू को जीत दिलाने के लिए पूरी भाजपा एकजुट होकर मैदान में उतर गई है। यहां तक कि उप मुख्यमंत्री भी रात दिन एक किए हुए हैं। भाजपा के लोग यहां के आदिवासी और दलित मतदाताओं को यह बताने में जुटे हुए हैं कि उनकी ही पार्टी आदिवासियों के हित को ध्यान में रखती है। उच्च पदों पर उन्हें बैठाने को तत्पर रहती है। इसके साथ ही रामलला की प्राण प्रतिष्ठा और और मोदी की गारंटी को भी भुनाया जा रहा है।

आठ में से छह विस सीटों पर भाजपा काबिज

- संसदीय क्षेत्र में विधानसभा की 8 सीटें हैं। इनमें से छह सीटों पर भाजपा और दो पर कांग्रेस का कब्जा है। कोटा विधानसभा क्षेत्र में आदिवासी व सतनामी समाज के मतदाताओं की बहुलता है तो मस्तूरी विधानसभा क्षेत्र में 70 फीसद आबादी एससी समाज की है। ये दोनों ही सीटें कांग्रेस के कब्जे में हैं। ऐसे में भाजपा का पूरा जोर यहां के मतदाताओं को पार्टी के पक्ष में करने की है। कांग्रेस भी विधानसभा में साथ आए दलित और आदिवासी मतदाताओं को हर हाल में अपने पाले में बनाए रखना चाहती है।

आठ बार बने भाजपा के सांसद

- इस लोकसभा सीट पर भाजपा आठ बार बार जीती है। पहली बार पार्टी का खाता 1989 में खुला था। तब रेशम लाल जांगड़े इस सीट से सांसद चुने गए थे। हालांकि इसके बाद जब 1991 में चुनाव हुआ तो भाजपा यह सीट हार गई थी। लेकिन 1996 में भाजपा के पुन्नू लाल मोहले यहां से जीते तो फिर उन्होंने पीछे मुड़कर नहीं देखा वे लगातार चार बार यहां से सांसद बने। 2009 में भाजपा ने दिलीप सिंह जुदेव को मैदान में उतारा तो उन्होंने पूर्व मुख्यमंत्री अजीत जोगी की पत्नी रेणू जोगी को हराया। 2014 में पार्टी ने लखन लाल साहू को मैदान में उतारा। वे भी जीत दर्ज करने में कामयाब हुए। 2019 भी पार्टी जीती।

2009 में दलों का मत प्रतिशत

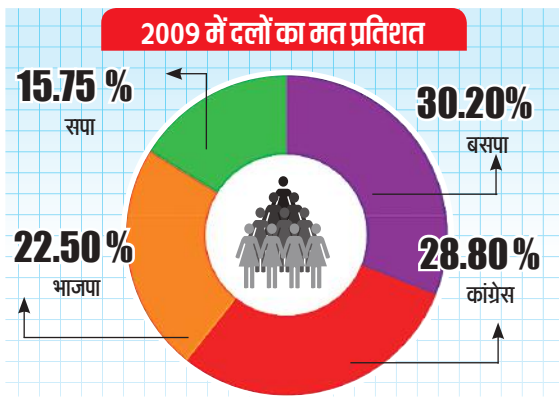

2014 में दलों का वोट शेयर

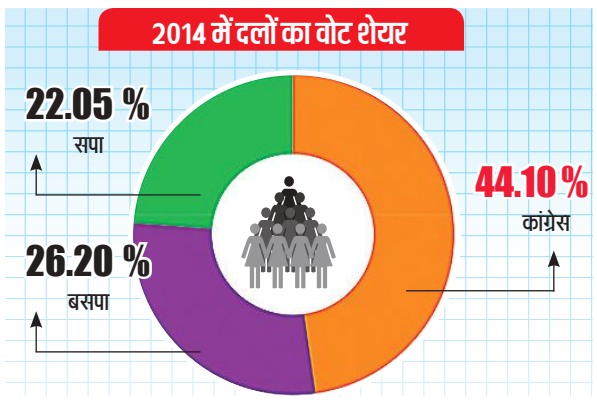

2019 में दलों का वोट शेयर

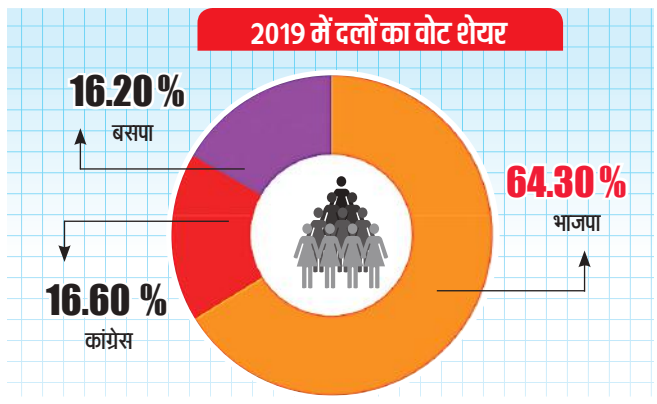

फतेहपुर सीकरी 2019 का जनादेश

दल	प्रत्याशी	प्राप्त मत
भाजपा	राजकुमार चाहर	6,67,147
कांग्रेस	राज बब्बर	1,72,082
बसपा	श्रीभगवान शर्मा	1,68,043

10 प्रत्याशी इस बार चुनाव में ताल ठोक रहे हैं

फतेहपुर सीकरी लोकसभा सीट

दिग्विजय सिंह

अमृत विचार। फतेहपुर सीकरी का नाम आते ही बुलंद दरवाजा याद आता है। 2008 में हुए परिसीमन के बाद आगरा से निकल कर बना फतेहपुर सीकरी लोकसभा क्षेत्र प्रमुख पर्यटक स्थल है। यहां स्थित बुलंद दरवाजा, जामा मस्जिद, सलीम चिश्ती का मकबरा और जोधा बाई के महल को देखने हर रोज देश -दुनिया से तमाम सैलानी आते हैं। वर्ष 2019 के लोकसभा चुनाव में इस सीट पर भाजपा प्रत्याशी राजकुमार चाहर की जीत भी बुलंद दरवाजे जैसी ही बड़ी थी। वह 4.95 लाख वोटों से जीते थे। इससे पहले 2009 में यहां हुए पहले चुनाव में जाटव और मुस्लिम मतों के साथ ब्राह्मण मतदाताओं का समीकरण बनकर बसपा की सीमा उपाध्याय सांसद बनी थीं। उनके मुकाबले में उतरे सिने स्टार रहे कांग्रेस प्रत्याशी को हार झेलनी पड़ी थी। हालांकि राजबब्बर बहुत कम वोटों से हारे थे। इस बार के चुनाव में भाजपा ने अपने सासंद राजकुमार चाहर पर ही फिर से भरोसा जताया है। बसपा ने एक बार फिर 2009 वाला दांव चला है। पार्टी ने जीत का आजमाया फार्मूला दोहराते हुए ब्राह्मण प्रत्याशी राम निवास शर्मा को मैदान में उतारा है। ऐसे में क्षत्रिय और ब्राह्मण मतदाता बाहुल्य मानी जाने वाली इस सीट पर कांग्रेस ने क्षत्रिय प्रत्याशी के रूप में रामनाथ सिकरवार को उतारकर यहां लड़ाई को दिलचस्प बना दिया है। अब भाजपा से जाट, बसपा से ब्राह्मण और कांग्रेस से क्षत्रिय प्रत्याशी के बीच जातीय समीकरणों के हिसाब से गोलबंदी और सेंधमारी की कोशिशें तेज हो गई हैं।

फतेहपुर सीकरी लोकसभा सीट पर अभी तक दो बार ही लोकसभा चुनाव वर्ष 2009 और 2014 में हुए हैं। इनमें पहली बार बहुजन समाज पार्टी और दूसरी बार भारतीय जनता पार्टी ने बाजी मारी थी। लेकिन पिछली बार रिकार्ड मतों से जीतने वाले भाजपा सांसद और किसान मोर्चा अध्यक्ष राजकुमार चाहर के सामने इस बार सबसे बड़ी चुनौती अपने जाट समुदाय को ही एकजुट रखने की आ रही है। इसकी वजह यह है कि उनके खिलाफ जाट समुदाय के ही भाजपा विधायक चौधरी बाबूलाल के पुत्र रामेश्वर सिंह ने पहले मोर्चा खोला फिर भाजपा विद्रोही के रूप में बतौर निर्दलीय प्रत्याशी नामांकन करा दिया। पहले माना जा रहा था कि आखिरी वक्त तक रामेश्वर का नामांकन वापस करा लिया जाएगा लेकिन जब इसमें सफलता नहीं मिल पाई तो भाजपा के बड़े नेताओं का दबाव पड़ा। बताते हैं चौधरी बाबूलाल को नेतृत्व ने दिल्ली तलब किया था। अब कहा जा रहा है कि भाजपा प्रत्याशी के खिलाफ बगावत के बाद विधायक और उनके पुत्र को मना लिया गया है। अब इस बगावत और मान-मन्नौवल में बात कितनी बनी है, इसका पता तो अगले दो-तीन दिन में चलेगा, लेकिन इतना जरूर है कि इस घटनाक्रम से भाजपा प्रत्याशी के चुनावी अभियान में ऐसा डेंट लग गया है, जिससे फतेहपुर सीकरी का चुनावी संग्राम रोचक हो गया है।

यहां जीत का मंत्र
वोट बैंक बुलंद

- पिछली बार करीब पांच लाख वोटों से जीतने वाले भाजपा सांसद के सामने इस बार सजातीय मतों और समर्थकों को साधने की कठिन चुनौती
- बसपा ने ब्राह्मण और कांग्रेस ने क्षत्रिय प्रत्याशी उतारकर मुकाबला बनाया रोचक, भाजपा विधायक के पुत्र ने बागी के रूप में ठोंकी रखी है ताल

मतदाताओं का अनुमानित जातीय आंकड़ा

ब्राह्मण	2.90 लाख
जाट	2.40 लाख
क्षत्रिय	2.95 लाख
जाटव	2.0 लाख
लोधी	1.40 लाख
मुस्लिम	85 हजार
वैश्य	90 हजार
निषाद	1.20 लाख
कुशवाहा	1.15 लाख

जीत के जातीय समीकरण में सेंधमारी बचाने के लिए चाहर बहा रहे पसीना

पहले बारतीय जनता पार्टी के लिए आसान मानी जा रही फतेहपुर सीकरी लोकसभा सीट तेजी से बदले हालात में कड़ी टक्कर में फंसने की तरफ मुड़ गई है। राजनीतिक जानकार मान रहे हैं कि अगर बाजपा के पाले से जाट समुदाय के थोड़े भी वोट कटते हैं, तो ऐसा अनुमान लगाया जा रहा है कि राजकुमार चाहर के लिए मुश्किल खड़ी हो सकती है। हालांकि जाट मतदाता बंटेंगे, इसे लेकर तमाम लोगों को संदेह है, क्योंकि बिरादरी के लोग सांसद की कार्य शैली से नाराज भले हों पर मोदी और योगी के नाम पर और इस बार रालोद का साथ होने से भाजपा को ही वोट देने की बात कहते नजर आते हैं। लेकिन बातचीत में कहते हैं कि भाजपा को जाटों के बाद ब्राह्मणों और क्षत्रियों के साथ वैश्यों का वोट बहुतायत में मिलता है। इस बार बसपा से ब्राह्मण और कांग्रेस से क्षत्रिय प्रत्याशी होने से मौजूदा सांसद चाहर को पसीना बहाना पड़ रहा है।

अदावत भले नई नजर आए पर बात पुरानी है...

भाजपा के मौजूदा सांसद राजकुमार चाहर और भाजपा विधायक चौधरी बाबूलाल की अदावत करीब 10 साल पुरानी है। जानकारों का कहना है कि इसकी नींव 2014 के लोकसभा चुनाव में पड़ी थी। चौधरी बाबूलाल भाजपा के टिकट पर लोकसभा चुनाव लड़ रहे थे। उनका आरोप है कि उस समय राजकुमार चाहर ने उनके विरोध में कागारौल में पंचायत की थी। लेकिन इसके बाद भी वे सांसद बने थे। बाद में यह अदावत तब और सुलग उठी जब 2019 में चौधरी बाबूलाल की जगह पार्टी ने राजकुमार चाहर को प्रत्याशी बना दिया। बाबूलाल इसीलिए कहते रहे हैं कि उनका विरोध प्रत्याशी से है। राजकुमार चाहर के अलावा किसी भी समाज के प्रत्याशी के लिए वे तन, मन और धन से समर्थन करेंगे। उनका विरोध पार्टी से नहीं, सिर्फ प्रत्याशी राजकुमार चाहर से है। पार्टी यहां किसी दूसरे को उतारेगी तो वे और उनका बेटा विरोध नहीं करेंगे।

- इंडिया गठबंधन से कांग्रेस के प्रत्याशी रामनाथ सिकरवार 2022 में विधानसभा का चुनाव खेरागढ़ से लड़ चुके हैं। सिकरवार की छवि और छाप लोगों में ठीक है। क्षत्रिय समाज में उनकी लोकप्रियता बेहतर है। उधर, बसपा प्रत्याशी रामनिवास शर्मा फतेहपुर सीकरी के उदैंरा गांव के रहने वाले हैं। वह ब्लॉक प्रमुख रह चुके हैं। उन्होंने भी विधानसभा का चुनाव लड़ा था। विपक्ष के दोनों प्रत्याशी जातिगत आंकड़ों में भाजपा प्रत्याशी की बिरादरी जाट समुदाय से संख्या में भारी नजर आते हैं। ऐसे में दोनों प्रत्याशियों के समर्थकों ने क्षेत्र में ताकत झोंक रखी है।

- 2019 की ही तरह 2014 के चुनाव में भाजपा ने एकतरफा जीत हासिल की थी। चौधरी बाबूलाल चुनाव जीतकर संसद पहुंचे थे। उन्होंने बसपा की सांसद सीमा उपाध्याय को करीब पौने दो लाख मतों से शिकस्त दी थी। इस चुनाव में समाजवादी पार्टी के दिग्गज नेता रहे अमर सिंह ने भी राष्ट्रीय लोक दल के टिकट पर कांग्रेस के समर्थन से चुनाव लड़ा था, लेकिन वह चौथे स्थान पर रहे थे। सपा प्रत्याशी तीसरे नंबर पर रहा था।

ब्राह्मण और क्षत्रिय बाहुल्य का तमगा पर जाट मतदाता लिखते जीत की पटकथा

- इस सीट को ब्राह्मण और क्षत्रिय बाहुल्य माना जाता है। यहां करीब तीन लाख ब्राह्मण और इतने ही क्षत्रिय मतदाता होने का अनुमान है। जाट मतदाता ढाई लाख के आसपास बताए जाते हैं। इसके बाद दलित समाज में जाटब विरादरी का दो लाख तक वोट है, जिसका बड़ा हिस्सा परंपरागत रूप से बसपा के साथ रहता है। लोधी मतदाता 1.40 लाख तो मुस्लिम मतदाता 85 हजार माना जाता है। जाट समुदाय का वोट लोग यहां निर्णायक मानते हैं।

जालौन-गरौठा : यहां 1984 से बंद पड़ा कांग्रेस का खाता

अदी शेख पुखरायां (कानपुर देहात)

अमृत विचार। जालौन-गरौठा भोगनीपुर लोकसभा सुरक्षित सीट पर इस वक्त भाजपा का कब्जा है, लेकिन कभी यह सीट कांग्रेस की मानी जाती थी। इस सीट पर कांग्रेस की उपस्थिति का अंदाजा इसी बात से लगाया जा सकता है कि अब तक हुए 16 लोकसभा चुनावों में 7 बार कांग्रेस को जीत मिली है। लेकिन 1984 के बाद कभी इस सीट पर कांग्रेस का खाता नहीं खुल सका है। इस बार जालौन-गरौठा सीट से भाजपा ने मोदी सरकार में मंत्री और पांच बार के सांसद भानू प्रताप वर्मा को ही उतारा है। बसपा ने सुरेश चंद्र को मैदान में उतारा है। वह बसपा बुंदेलखंड के प्रभारी रह चुके हैं। सपा से नारायण दास अहिरवार चुनाव लड़ रहे हैं।

आजादी के बाद यहां सबसे पहले चुनाव 1952 में हुआ था। जिसमें कांग्रेस के लोटनराम पहले सांसद बने थे। इसके बाद 1957 में हुए लोक सभा चुनाव में इसी परिवार के लच्छीराम ने जीत दर्ज कर कांग्रेस का दबदबा बनाया। 1962 में हुए लोकसभा चुनाव में कांग्रेस के रामसेवक ने बाजी मारी। हैट्रिक लगाते हुए चैधरी रामसेवक 1967 और 1971 में भी सांसद चुने गए। इमरजेंसी के आक्रोश की आग के बाद इस सीट पर कांग्रेस का दबदबा टूटा और पहली बार 1977 के चुनाव में कांग्रेस को इस सीट पर हार मिली। 1977 में हुए चुनाव में भारतीय लोकदल के टिकट पर लड़े रामचरण यहां से सांसद चुने गए। इसके बाद 1980 और 1984 के चुनावों में यहां पर कांग्रेस ने एक बार फिर वापसी की और दोनों बार यहां से कांग्रेस के नाथूराम व लच्छीराम ने चुनाव जीता।1989 में यहां जनता दल ने खाता खोला और जीत दर्ज की।फिर इस सीट पर दोबारा कभी कांग्रेस ने वापसी नहीं की। हालांकि 1991 के चुनाव में जनता दल से भाजपा ने यह सीट छीन ली और बीजेपी के गया प्रसाद कोरी सांसद बने।1996 और 1998 दोनों ही चुनावों में यहां भाजपा ही जीती और भानु प्रताप वर्मा सांसद बने। 1999 में यहां तख्ता पलट हुआ और बसपा के ब्रजलाल खाबरी ने भानु प्रताप वर्मा को हैट्रिक पूरी नहीं करने दी लेकिन साल 2004 के चुनाव में एक बार फिर से बीजेपी ने वापसी की और भानु प्रताप सिंह ने जीत दर्ज की। वर्ष 2009 में यहां पहली बार सपा ने खाता खोला और घनश्याम अनुरागी चुनाव जीते, लेकिन 2014 में फिर से ये सीट भाजपा के खाते में गई और भानु प्रताप सिंह सांसद चुने गए। भानु प्रताप वर्मा ने बसपा के प्रत्याशी ब्रजलाल खाबरी को 2,87,202 वोटों से हराकर इस सीट पर कब्जा किया था। 2019 के लोकसभा चुनाव में भानू प्रताप वर्मा ने एक बार फिर इस सीट पर विजय हासिल की।

कांग्रेसियों की चुप्पी को मुफीद मान रही भाजपा

फर्रुखाबाद सीट

संवाददाता, फर्रुखाबाद

- बसपा ने छात्र नेता क्रांति पांडेय और सपा से डॉ. नवल किशोर मैदान में
- भाजपा से तीसरी बार मैदान में उतरे हैं मुकेश राजपूत

अमृत विचार: फर्रुखाबाद संसदीय सीट पर इस बार पूर्व केंद्रीय मंत्री सलमान खुर्शीद या उनके परिवार का कोई सदस्य मैदान में नहीं है। इंडिया गठबंधन की प्रमुख सहयोगी सपा के हिस्से में यह सीट आई है। पार्टी ने यहां से डॉ. नवल किशोर को मैदान में उतारा है। जबकि बसपा ने छात्र नेता क्रांति पांडेय पर विश्वास जताया है। भाजपा प्रत्याशी मुकेश राजपूत जहां हैट्रिक लगाने के लिए कसरत कर रहे हैं तो सपा- बसपा उनकी जीत रोकने के लिए चक्रव्यूह भेदने में जुटी हुई हैं। यहां कांग्रेस नेताओं और कार्यकर्ताओं की चुप्पी को भाजपा अपने लिए मुफीद मान रही है।

भाजपा ने पहली बार इस सीट पर 1996 में कब्जा किया था। राम मंदिर लहर में साक्षी महाराज जीते थे। 1998 के चुनाव में भी उन्हें जीत मिली, लेकिन 1999, 2004 और 2009 में यह सीट भाजपा नहीं जीत पायी। मोदी लहर में 2014 में भाजपा के खाते में यह सीट गई तो 2019 में भी मुकेश राजपूत लगातार दूसरी बार जीते। विधानसभा चुनाव के परिणाम पर नजर डालें तो भाजपा का पलड़ा इस सीट पर भारी है। पार्टी ने चार विधानसभा जीतीं हैं तो उसकी सहयोगी अपना दल के हिस्से में एक सीट आई थी। अब भाजपा पिछले चुनावों का न सिर्फ जीत की हैट्रिक बनाना चाहती है बल्कि उसकी कोशिश है कि जीत का अंतर भी बड़ा हो।

हमने चुना सांसद

मतदान का फैसला तो चार जून को आएगा, लेकिन बुलंदशहर के एक मतदान केंद्र पर वोट डालने के बाद बाहर निकली महिलाओं और युवाओं ने कुछ इस अंदाज में उत्साह का प्रदर्शन किया मानो उन्होंने मतदान का अधिकार जीत लिया।

रालोद अध्यक्ष जयंत चौधरी ने पत्नी चारु चौधरी के साथ मथुरा में किया मतदान।

मथुरा में साधु- संतों ने भी मतदान किया। अमृत विचार

इटावा लोकसभा क्षेत्र | वर्ष 1999 से 2009 तक सपा इटावा लोकसभा सीट पर लगातार तीन बार कर चुकी है जीत दर्ज

मुलायम के घर में दिलचस्प हुई भाजपा की हैट्रिक रोकने की लड़ाई

इटावा। इटावा लोकसभा सीट अनुसूचित जाति के लिए आरक्षित है। सपा संस्थापक मुलायम सिंह यादव का गृह जिला होने के चलते इटावा के नतीजों को सैफई परिवार की साख से जोड़ा जाता है। इस बार भाजपा ने यहां मौजूदा सांसद रामशंकर कठेरिया को ही मैदान में उतारा है। सपा ने जितेंद्र दोहरे को सीट वापस लाने और भाजपा की हैट्रिक रोकने की जिम्मेदारी दी है। बसपा ने हाथरस की पूर्व सांसद सारिका सिंह को टिकट देकर मुकाबला त्रिकोणीय बनाने का प्रयास किया है।

वर्ष 1999 से 2009 तक सपा ने यहां लगातार तीन बार जीत दर्ज की। हालांकि 2014 में भाजपा ने सपा के जीत का सिलसिला तोड़ा और 2019 में भी जीत का सिलसिला कायम रखा। बसपा यहां केवल 1991 में तब जीती थी, जब उसके संस्थापक कांशीराम उम्मीदवार थे। इस चुनाव में मुलायम ने भी उनका साथ दिया था।

भाजपा लगा रही पूरा जोर

भाजपा इटावा सीट पर कमल खिलाने के लिएपूरा जोर लगा रही है। सैफई में मध्य प्रदेश के मुख्यमंत्री मोहन यादव की सभा के बाद इटावा में 28 अप्रैल को गृहमंत्री अमित शाह की सभा की तैयारी है। यूपी के मुख्यमंत्री योगी आदित्यनाथ जसवंत नगर में पहले ही सभा कर चुके हैं। इटावा में अनुमानित जातिगत आंकड़ों की बात करें तो दलित वोटरों की संख्या सबसे ज्यादा है। ब्राह्मण मतदाताओं की संख्या भी अच्छी खासी है। इसके अलावा यादव, लोधी और शाक्य वोटर भी चुनाव में अहम भूमिका निभाते हैं। यहां दलित वोटर करीब 4.50 लाख, ब्राह्मण वोटर 2 लाख 50 हजार, यादव मतदाता 2 लाख 25 हजार, लोधी 1 लाख 20 हजार, शाक्य 1 लाख 25 हजार, पाल बघेल 1 लाख 10 हजार, अल्पसंख्यक वोटरों की संख्या करीब 1 लाख 25 हजार है।

भाजपा प्रत्याशी की पत्नी ने निर्दलीय उतरकर चर्चाओं को दिया जन्म : भारतीय जनता पार्टी के प्रत्याशी राम शंकर कठेरिया के खिलाफ उनकी पत्नी मृदुला कठेरिया ने नामांकन करा दिया है। मृदुला ने निर्दलीय प्रत्याशी के रूप में पर्चा भरा है। उनका कहना है कि इस बार नामांकन वापस लेने के लिए पर्चा नहीं भरा है। पूरी मजबूती से चुनाव लड़ेंगे। मृदुला कठेरिया ने कहा कि जनतंत्र, प्रजातंत्र और लोकतंत्र में सभी लोग स्वतंत्र हैं। 2019 के लोकसभा चुनाव में भी मृदुला ने निर्दलीय नामांकन किया था, लेकिन उस समय उन्होंने अपना नामांकन वापस ले लिया था। भाजपा प्रत्याशी रामशंकर कठेरिया आगरा में डॉ. भीमराव अंबेडकर विश्वविद्यालय में हिंदी के प्रोफेसर हैं। वह आगरा लोकसभा सीट से दो बार सांसद चुने जा चुके हैं। 2019 के चुनाव में भाजपा ने उन्हें इटावा से चुनावी मैदान में उतारा और रामशंकर तीसरी बार सांसद बने थे। उन्होंने समाजवादी पार्टी के उम्मीदवार को करीब 65 हजार मतों से शिकस्त दी थी।

दलित उपजाति धानुक समुदाय से आने वाले राम शंकर कठेरिया को 2014 में भाजपा का राष्ट्रीय महासचिव नियुक्त किया गया था। वह मानव संसाधन विकास मंत्रालय में राज्य मंत्री के रूप में काम कर चुके हैं। राष्ट्रीय अनुसूचित जाति-जनजाति आयोग के अध्यक्ष भी रहे हैं।

18 लाख से ज्यादा मतदाताओं में 25 हजार पहली बार देंगे वोट: इटावा लोकसभा में कुल 18 लाख 23 हजार 732 मतदाता हैं। इनमें 9 लाख 81 हजार 602 पुरुष मतदाता और 8 लाख 42 हजार 97 महिला मतदाता हैं। नए मतदाता जो पहली बार वोट डालेंगे, उनकी संख्या 25 हजार 367 है। 14 हजार 763 दिव्यांग मतदाता और 85 वर्ष से अधिक आयु के 14 हजार 808 वरिष्ठ मतदाता हैं।

यस्य कृत्यं न विघ्नन्ति शीतमुष्णं भयं रतिः ।
समृद्धिरसमृद्धिर्वा स वै पण्डित उच्यते ॥

जो व्यक्ति सरदी-गरमी, अमीरी-गरीबी, प्रेम-घृणा इत्यादि विषय परिस्थितियों में भी विचलित नहीं होता और तटस्थ भाव से अपना राजधर्म निभाता है, वही सच्चा ज्ञानी है ।

संपादकीय

चीन पर दबाव

अमेरिका रूस की मदद रोकने के लिए लगातार चीन पर दबाव बना रहा है। इसके चलते दोनों देशों के बीच रिश्ते फिर से बिगड़ गए हैं। अमेरिका के विदेशमंत्री एंटनी ब्लिंकन ने शुक्रवार को चीन के राष्ट्रपति शी चिनफिंग और अन्य वरिष्ठ चीनी अधिकारियों से मुलाकात की। दोनों नेताओं की यह मुलाकात अमेरिका और चीन के बीच विभिन्न द्विपक्षीय, क्षेत्रीय और वैश्विक मुद्दों पर विवादों को दूर करने की कोशिश के तहत हुई है। ब्लिंकन ने कहा कि उन्होंने चिनफिंग से चीन द्वारा रूस को की जा रही आपूर्ति को लेकर अपनी चिंताओं से अवगत कराया। चीन मशीन और माइक्रो इलेक्ट्रॉनिक की आपूर्ति कर रहा है जिसका इस्तेमाल यूक्रेन के खिलाफ युद्ध में रूस रक्षा पंक्ति को मजबूत करने में कर रहा है। चिनफिंग से मुलाकात के बाद ब्लिंकन ने संवाददाताओं से कहा अगर चीन मदद न करे तो रूस यूक्रेन में लड़ाई जारी रखने में मुश्किल का सामना करेगा। गौरतलब है कि हाल ही में चीन और रूस ने आर्थिक और व्यापार सहयोग को बढ़ाने का फैसला लिया है। इस पर अमेरिका ने एतराज जताते हुए कहा रूस के रक्षा उद्योग को आपूर्ति करना न केवल यूक्रेन की सुरक्षा को खतरा पैदा करता है बल्कि यूरोप की सुरक्षा को भी खतरे में डालता है। परंतु अमेरिका के एतराज को चीन ने सिरे से खारिज कर दिया। अमेरिका ने कहा था कि अगर रूस को यूक्रेन में बढ़त मिलती है तो वह चीन को जिम्मेदार ठहराएगा।

इस पर चीन ने कहा कि वह रूस के साथ अपने संबंधों पर आलोचना या दबाव स्वीकार नहीं करेगा। ऐसे में चीन के राष्ट्रपति व अमेरिका के विदेशमंत्री की मुलाकात खास अहमियत रखती है। दोनों देशों के बीच मतभेदों के बढ़ने के बावजूद हाल के महीनों में बातचीत के दौर में वृद्धि हुई है। फिर भी दोनों देशों के नेताओं की टिप्पणी मतभेदों की एक लंबी सूची का संकेत देती है जिसमें ताइवान और दक्षिण चीन सागर, व्यापार और मानवाधिकार, रूस के लिए चीन का समर्थन और 'सिंथेटिक ओपिओइड प्रीकर्सर' का उत्पादन और निर्यात शामिल है। उधर चीन के विदेश मंत्री वांग यी ने कहा कि चीन की मांग सुसंगत है और वह हमेशा एक-दूसरे के मूल हितों का सम्मान करने की वकालत करता है। अमेरिका को चीन के आंतरिक मामलों में हस्तक्षेप नहीं करना चाहिए, चीन के विकास को दबाना नहीं चाहिए, और जब चीन की संप्रभुता, सुरक्षा और विकास हितों की बात आती है तो चीन की लाल रेखाओं पर कदम नहीं उठाना चाहिए। यानि दोनों देशों के बीच मतभेद अधिक गंभीर होते जा रहे हैं और वैश्विक सुरक्षा को खतरा पैदा कर रहे हैं। चीन और अमेरिका को द्वेषपूर्ण प्रतिस्पर्धा में शामिल होने के बजाय साझा आधार तलाशना चाहिए।

जनतंत्र में राजतंत्र के षड्गुणों की महिमा बरकरार

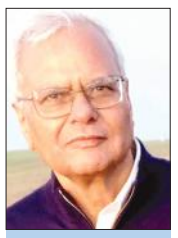

कमलाकांत त्रिपाठी
पूर्व आईआरएस

आधुनिक बुर्जुआ जनतंत्र (आगे से जनतंत्र) यूरोप में पैदा हुआ और राजतंत्र की कोख से पैदा हुआ। ब्रिटिश गृह युद्ध (1612-1660), ब्रिटेन की गौरवशाली क्रांति (1688), और फ्रांसीसी क्रांति (1789) इसके प्रसव के प्रमुख कालखंड बनाते हैं। उपनिवेशों के माध्यम से ही यह दुनिया के अन्य देशों में फैला।

हमारी महान संस्कृति की तरह हमारा जनतंत्र भी महान और उदार है। परंपरावादी, अतीतजीवी, भविष्यदर्शी, सर्व-समावेशी सब कुछ एक साथ है। कितने एहतियात से उसने राजतंत्र, सामंतवाद, पूंजीवाद, बुर्जुआ जनतंत्र और जनता के जनतंत्र सबको अपने सीने से लगा रखा है। मिलेगी कहीं ऐसी मिसाल?

आधुनिक बुर्जुआ जनतंत्र (आगे से जनतंत्र) यूरोप में पैदा हुआ और राजतंत्र की कोख से पैदा हुआ। ब्रिटिश गृह युद्ध (1612-1660), ब्रिटेन की गौरवशाली क्रांति (1688), और फ्रांसीसी क्रांति (1789) इसके प्रसव के प्रमुख कालखंड बनाते हैं। उपनिवेशों के माध्यम से ही यह दुनिया के अन्य देशों में फैला। यह अपने पूर्ववर्ती राजतंत्र के गुणों-अवगुणों से सर्वथा मुक्त नहीं हो सकता था, नहीं हुआ।

राजतंत्र में सत्ता पाने और सत्ता में बने रहने के लिए इस देश में षड्गुणों की अहम भूमिका होती थी-संधि, विग्रह (नुक़सान पहुंचाना), यान (आक्रमण करना), आसन (उपेक्षा करना), संश्रय (आत्म-समर्पण करना) और द्वैधीभाव (संधि और विग्रह के छद्म भाव में बने रहना)। जनतंत्र में लगभग सभी राजनीतिक दल चुनावों के पूर्व घोषणा-पत्र (एक बड़ा दल अंग्रेजी के मैनीफ़ेस्टो शब्द का 'राष्ट्रवादी' तरजुमा कर उसी को 'संकल्प-पत्र' कहता है) जारी करते हैं। उसमें बहुत उदात्त, कभी-कभी यथार्थ और संभाव्य के बंधनों से मुक्त लोक-लुभावन कार्यक्रमों का सुमधुर समावेश होता है। घोषणा-पत्र / संकल्पपत्र जारी करने की रिवायत है, इसलिए जारी किया जाता है। कोई भी चलते पुर्जे वाला दल उसके भरोसे नहीं बैठा रहता। वे तो सत्ता-प्राप्ति/ सत्ता-संरक्षण के उपरोक्त षड्गुणवादी उपायों में निरंतर, अहर्निश लीन रहते हैं। माने, जनतंत्र में राजतंत्र के षड्गुणों की महिमा बरकरार है।

जनतंत्र का जन्म उस समय हुआ जब उद्योग-व्यापार से अर्जित संपत्ति के चलते अस्तित्व में आया एक ऐसा 'मध्य वर्ग' (आज का मध्यवर्ग नहीं) विकसित हो गया था जो उच्च (सामंत) वर्ग से सत्ता छीनना चाहता था। इस बुर्जुआ मध्य वर्ग के वर्चस्व से भी जनतंत्र कभी मुक्त नहीं हो सका। होता क्या है कि राजनीतिक दल बुर्जुआ मध्यवर्ग से प्रकट या गुप्त चंदा वसूलते हैं और उसी के सहारे सामान्य जनता का वोट बटोरने की जुगत भिड़ाते हैं। यह समीकरण चल गया तो सरकारी ख़ज़ाने से चक्रवृद्धि ब्याज के साथ चंदे को काइंड में लौटा देते हैं। फिर सामान्य जनता के कल्याण लिए भी कुछ करना ही पड़ता है। इसके लिए वे काम करने का एक विकल्प निकाल लेते हैं। बातें करने की कला का नाम ही (बुर्जुआ) जनतंत्र है। कभी-कभी बाय डिफ़ॉल्ट कुछ काम भी हो जाता है, बाक़ी रिक्ति पूर्ति बातों से ही करनी पड़ती है। लिहाज़ा, व्यवहार में जनतंत्र के धनतंत्र में अंतरित होने की संभावना लगातार बनी रहती है।

> संसद में सत्ता पक्ष और विपक्ष का द्वंद्व, उनकी प्रतियोगिता हर चुनाव क्षेत्र की ज़मीनी समस्याओं के आलोक में हो, उनके नीतिगत समाधान और उसकी भिन्नता की दिशा परिलक्षित करे। सत्ता का संघर्ष महज़ वाग्जाल और स्टंट न होकर इन समस्याओं के समाधान के परिप्रेक्ष में हो। संसद चिल्लपों का अड्डा बनने के बजाय उसकी बहसें जनता की ठोस, ज़मीनी समस्याओं के निदान के, जनता के विकास के, उसके रास्ते की समस्याओं के परिप्रेक्ष्य में हो। संसद सांसदों की वाक्पटुता के प्रदर्शन के बजाय जनता की समस्याओं का, जनता का प्रतिबिंब बने। जनतंत्र को भीड़तंत्र और भेड़तंत्र में अंतरित होकर निकृष्ट शासन प्रणाली साबित होने से बचाने का शायद यही विकल्प है।

इसी के समाहार के लिए साम्यवादी व्यवस्था प्रकाश में आई जिसका लक्ष्य बुर्जुआ जनतंत्र की जगह जनता का जनतंत्र लागू करना था। किंतु दुरूह और अकाट्य मानव स्वभाव की सीमाओं से टकराकर वह चूर-चूर हो गई।

जैसे किसी धर्म या वाद को जिस तरह के अनुयायी मिलते हैं, व्यवहार में वह वैसे ही हो जाता है, उसी तरह किसी संविधान को अमल में लाने के लिए जिस तरह के लोग मिलते हैं, संविधान भी वैसा ही हो जाता है। भारतीय संविधान की प्रारूप-समिति के अध्यक्ष डॉ. आंबेडकर को संविधान-सभा की समापन बहस में इस रहस्य का खुलासा करना पड़ा था। तो जनतंत्र के विचलन के विरुद्ध संविधानवाद भी बहुत असरदार कवच साबित नहीं होता, मानव-स्वभाव की बाध्यकारी सीमाओं के सामने वह भी हाथ जोड़ लेता है।

गांधी के नेतृत्व में देश के आजादी की जो लड़ाई लड़ी गई थी, उसके बाद आजाद भारत संसदीय लोकतंत्र की आवश्यकता भारतीय समाज और अर्थव्यवस्था में मौलिक परिवर्तन लाने के लिए एक सशक्त विकल्प के रूप में महसूस की गई थी। आजादी के रजत जयंती वर्ष तक आते आते जनसामान्य यह स्पष्टतः महसूस करने लगा था कि जिस व्यवस्था में वह जीने के उपक्रम में है, क्या वह लोकतांत्रिक है? क्या संसद और विधानसभा लोकतंत्र के वाहक रह गए हैं? आम आदमी की रोटी और आजादी राजनीती की शिकार होती चली गई। जो राजनीति आम आदमी की भाषा हो सकती थी वह मात्र एक तरकीब बन कर रह गई। इस व्यवस्था के बदलाव के लिए एक नायक की तलाश थी।

जनतंत्र के संचालन में पुराने यूनान के प्रत्यक्ष जनतांत्रिक युग की परंपरा-सॉफ़िज़्म-का भी कुछ तत्व हमेशा बना रहा। सॉफ़िस्ट्स का एक दार्शनिक स्कूल था। बाद में वह दर्शन के उद्देश्य-ज्ञान से प्रेम-से फिसलकर सत्ता की युक्ति बन गया। सॉफ़िज़्म का प्रशिक्षण देने के स्कूल खुल गए। सॉफ़िज़्म का केंद्रीय तत्व वाक्चातुर्य से सही को ग़लत और ग़लत को सही की प्रतीति उत्पन्न करने की कला बन गया। यूनान के प्रत्यक्ष जनतंत्र में अपना करियर बनाने के इच्छुक नवयुवक इन स्कूलों में प्रशिक्षण प्राप्त करने लगे। राजनीतिक दलों के नेता आज भी उन स्कूलों में दी गई शिक्षा का समुचित पालन कर रहे हैं। बिना स्कूल का मुंह देखे। नेतागण सॉफ़िज़्म में जितने माहिर होते हैं चुनाव-प्रचार में उतना ही उनका सिक्का चलता है। बस उन्हें एक नई संज्ञा से सुशोभित कर दिया गया है-स्टार प्रचारक। राजनीतिक दलों में एक अजूबा देखने में आता है। वे अपनी गलतियों के लिए तो परिस्थितियों को ज़िम्मेदार बताते हैं और दूसरों की ग़लतियों के लिए उन्हें धूर्त, मक्कार और बदमाश कहते हैं। कोई भी पैमाना पहले अपने ऊपर लागू करना चाहिए न? यह तो सीधे-सीधे दोमुंहापन हुआ।

अरस्तू ने जनतंत्र को सबसे उत्तम शासन प्रणाली बताने के साथ उसके इस भीड़तंत्री या भेड़तंत्री संस्करण को सबसे निकृष्ट शासन प्रणाली बताया था। भ्रष्ट व निरंकुश राजतंत्र और भ्रष्ट व निरंकुश कुलीनतंत्र से भी निकृष्ट। इस भेड़तंत्र से हम आम को इमली और इमली को आम सिद्ध करने का चमत्कार कर सकते हैं। निर्दोष को अपराधी और अपराधी को निर्दोष सिद्ध कर देना तो बाएं हाथ का खेल है। विकल्प क्या है? है भी या नहीं? हर सांसद संसद-सत्र के समय को छोड़कर अपने अपने क्षेत्र में रहे। घर पर दरबार लगाने या डाक बंगले में आराम करने नहीं, लगातार भ्रमण करने। वहां के लोगों का काम करने-कराने के लिए।

संसद में सत्ता पक्ष और विपक्ष का द्वंद्व, उनकी प्रतियोगिता हर चुनाव क्षेत्र की ज़मीनी समस्याओं के आलोक में हो, उनके नीतिगत समाधान और उसकी भिन्नता की दिशा परिलक्षित करे। सत्ता का संघर्ष महज़ वाग्जाल और स्टंट न होकर इन समस्याओं के समाधान के परिप्रेक्ष में हो। संसद चिल्लपों का अड्डा बनने के बजाय उसकी बहसें जनता की ठोस, ज़मीनी समस्याओं के निदान के, जनता के विकास के, उसके रास्ते की समस्याओं के परिप्रेक्ष्य में हो। संसद सांसदों की वाक्पटुता के प्रदर्शन के बजाय जनता की समस्याओं का, जनता का प्रतिबिंब बने। जनतंत्र को भीड़तंत्र और भेड़तंत्र में अंतरित होकर निकृष्ट शासन प्रणाली साबित होने से बचाने का शायद यही विकल्प है।

प्रसंगवश

अद्वैत दर्शन के प्रणेता

आद्य शंकराचार्य सनातन धर्म की विश्व व्यापी महानता के उदार प्रवक्ता थे। उन्होंने वैदिक धर्म को अनंत युगों का स्थायित्व देकर उसे अत्यंत सुदृढ़ नींव प्रदान की। हिंदू धर्म का दर्शन चिरस्थायी है और सम्पूर्ण विश्व के लिए मंगलकारी है।

वैदिक सनातन धर्म की पुनर्स्थापना करने वाले महान दार्शनिक आदि शंकराचार्य आचार्य शंकर का आविर्भाव ऐसी विषम परिस्थिति में हुआ, जब सनातन हिंदू धर्म बलहीन, विध्वंश और विच्छिन्न हो गया था तथा विदेशी आक्रमण हो रहे थे। उन्होंने अपनी विद्वता एवं तप बल से बौद्ध विद्वानों को पराजित किया। श्री मंडन मिश्र जैसे विद्वानों को भी उन्होंने शास्त्रार्थ में पराजित कर शिष्य बनाया। उन्होंने 16 वर्ष की आयु में महान कार्यों को संपादित किया।

प्रो. विवेकानंद तिवारी
अध्यक्ष, आंबेडकर पीठ
एचपीयू, शिमला

वे 32 वर्ष के संक्षिप्त जीवन काल में भारत वर्ष के सुदूर जनपदों का भ्रमण कर सुप्त प्राय समाज को जागृत किया। अपने जीवन काल में उन्होंने अनेक ग्रंथ लिखे तथा मंदिरों का जीर्णोद्वार कराया। धर्म की सत्ता निरंतर बनी रहे और आध्यात्मिक मूल्यों का उत्कर्ष होता रहे इस दृष्टि से महान भविष्य दृष्टा ने भारत वर्ष के चार धार्मिक केंद्रों में मठों की स्थापना की। अल्पायु में ही संपूर्ण भारतवर्ष का तीन बार पैदल भ्रमण कर बख़ूबी समझा और निरंतर साधना के बल पर प्रत्यक्ष अनुभव किया था। संभवतः यही कारण रहा कि वे राष्ट्रीय एकता एवं अखंडता के स्थाई, मान्य एवं व्यावहारिक सूत्र और सिद्धांत देने में सफल रहे। पूरब से पश्चिम तथा उत्तर से दक्षिण तक राष्ट्र को एकता एवं अखंडता के सुदृढ़ सूत्र में पिरोने में उन्हें सफलता मिली। सुदूर दक्षिण में जन्म लेकर भी वे संपूर्ण भारतवर्ष की रीति, नीति, प्रकृति एवं प्रवृत्ति को भली-भांति समझ पाए।

वेदों, उपनिषदों, पुराणों एवं महाकाव्यों में बताया गया है कि ईश्वर सृष्टि के कण-कण में विद्यमान हैं। भारतीय दर्शन के अनुसार आत्मा, परमात्मा एवं संपूर्ण ब्रह्मांड एक-दूसरे से गहरे जुड़े हैं। जड़-चेतन, चर-अचर सभी प्राणियों में एक ही परम तत्व को देखने और पाने की दृष्टि भारतवर्ष में सदा से रही है।

आद्य शंकराचार्य ने इसका प्रत्यक्ष अनुभव किया था। इस ज्ञान, अनुभव एवं साधना के बल पर ही वे समय की धारा में स्वाभाविक रूप से आए भ्रम एवं भटकाव तथा भेद एवं संघर्ष आदि को पहचानकर, उसे दूर कर पाए। उन्होंने उस समय प्रचलित विभिन्न मत, पंथ, जाति आदि के बीच समन्वय स्थापित कर अद्वैतवाद का दर्शन दिया। उनका अद्वैत दर्शन सब प्रकार के भेद, संघर्ष, अलगाव व दूरी को मिटाकर आत्मा को परमात्मा, जीव को ब्रह्म तथा व्यक्ति-व्यक्ति को प्रकृति और पर्यावरण से जोड़ने का माध्यम है।

उन्होंने मनुष्य को छोटे-छोटे स्वार्थों एवं संकीर्णताओं से ऊपर उठाया तथा उसकी संवेदना को विस्तार दिया। उन्होंने बताया और समझाया कि मनुष्य यदि स्वार्थ एवं संकीर्णताओं से ऊपर उठ जाए तो वह संपूर्ण सृष्टि के साथ गहरा आत्मिक संबंध स्थापित कर सकता है। उनके विचारों ने मनुष्य की चेतना को ऊपर उठाकर उसे उदार एवं श्रेष्ठ बनाने का कार्य किया। उनके अनुसार बाहरी संसार में जो भेद या अलगाव दिखाई देता है, वह अज्ञानता के कारण है। सत्य का साक्षात्कार हो जाने या सच्चा ज्ञान जान लेने पर यह भेद-बुद्धि अपने-आप समाप्त हो जाती है और सारा संसार उसी परम ब्रह्म का अभिव्यक्त स्वरूप जान पड़ता है, जिसे आध्यात्मिक भाषा में नाम रूपात्मक जगत कहते हैं। सही मायने में उनका अद्वैत दर्शन देश, काल, परिस्थिति आदि सब प्रकार की मानव निर्मित सीमाओं से परे एक विश्व-दर्शन है, जिसमें संपूर्ण धरती एवं मानवता के कल्याण का भाव निहित है।

आद्य शंकर के समन्वयकारी दर्शन ने उस समय प्रचलित भिन्न-भिन्न वैचारिक एवं धार्मिक धाराओं को भी सनातन धारा में सम्मिलित कर लिया। बौद्ध एवं जैन मतावलंबियों को भी वे सनातन के साथ लाने में लगभग सफल रहे। उन्होंने ऐसा राष्ट्रीय एवं सांस्कृतिक बोध दिया कि दक्षिण के कांची-कालड़ी-कन्याकुमारी-श्रृंगेरी आदि में पैदा हुआ व्यक्ति कम-से-कम एक बार अपने जीवन में उत्तर के काशी-केदार-प्रयाग-बद्रीनाथ की यात्रा करने की इच्छा रखता है तो वहीं पूरब के जगन्नाथपुरी का रहने वाला पश्चिम के द्वारकाधीश-सोमनाथ की यात्रा कर स्वयं को धन्य समझता है। देश के चार कोनों पर चार मठों एवं धामों की स्थापना कर उन्होंने एक ओर देश को एकता एवं अखंडता के मजबूत सूत्रों में पिरोया तो दूसरी ओर विघटनकारी शक्तियों एवं प्रवृत्तियों पर लगाम लगाया।

जेल में मुलाकात का एक दिन

अमिता शरीन
प्रयागराज

> खुदा न खास्ता कोई दूसरी सरकार आ गई तो क्या जेल की ये निर्मम व्यवस्था इंसानों को इंसान समझने लगेगी? सरकारें बदलने से क्या ये निर्मम व्यवस्था बदलेगी?

आज एक बार फिर से जेल जाना हुआ। लखनऊ सेंट्रल जेल। बिंदा, अनिता, कृपा शंकर और बृजेश से मिलने। सुबह 8 बजे से लाइन में लगे लगे साढ़े 9 बजे मुलाकात की पर्ची कटी। जेल का सर्वर डाउन था। मोबाइल से कनेक्शन लेकर काम चल रहा था। खैर, पर्ची कटी किसी तरह। हमारे ठीक आगे एक महिला खड़ी थी। उन्होंने आधार को दोनो तरफ फोटोकॉपी नहीं कराया था। उसकी पर्ची नहीं कटी वह मिन्नतें करती रह गई कि वह बहुत दूर से आई है। लेकिन नहीं सुनना था तो नहीं सुना। क्या आधार नंबर से उसका वेरिफिकेशन नहीं किया जा सकता।

फिर शुरू हुआ अपनी बारी का इंतज़ार। मुलाकात की पहली पर्ची आई 11.30 पर। हमारा नाम उसमें नहीं था। विडंबना यह कि पर्ची में जो नाम पुकारे जा रहे थे उनमें बहुतायत मुस्लिमों का था। दलित ओबीसी भी थे। चंद नाम शुक्ला तिवारी के भी थे। इंतज़ार जारी रहा। पहली मुलाकात कर के लोग वापस आ गए। पर्ची फिर भी नहीं आई। 5 साल का एक बच्चा बार बार अपनी मां से पूछ रहा था कि पापा कब मिलेंगे? वहां एक तरफ ऑनलाइन पर्चियां कट रही थी वहीं मुलाकातियों से अंगूठा लगवाया जा रहा था। एक साथ सौ साल आगे और सौ साल पीछे। कन्फ्यूज्ड भारत का एक और नमूना। 42 डिग्री तापमान। गरमागरम लू के थपेड़े गाल, आंख और दिमाग तीनों को जला रहे थे। अपनों से पलभर मिलने का तनाव अलग से था।

आखिर इंतज़ार ख़त्म हुआ। तकरीबन 12.40 दोपहर में हमारी पर्ची आई। मुलाकात कक्ष में पहुंची तो अनिता और बिंदा आ चुकी थीं। उधर पुरुषों की गैलरी में कृपा और बृजेश भी थे। जब हम जेल में थे तो पहले मुलाकात कक्ष में जेल की भाषा में अडगड़े लगे थे। हम हाथ बढ़ा कर अपनों से हाथ मिला सकते थे। यह स्पर्श अगली मुलाकात तक बना रहता। हमारे रहने के दौरान ही उस पर एक जाली लगा दी गई। फिर भी हम एक उंगली निकाल कर अपनों को छूने की कोशिश करते और उंगलियों के पोरों पर स्पर्श ले कर जाते। अब जब इनसे मिलने आए तो देखा कि उस जाली के एक फीट बाद एक और जाली लगा दी जेल प्रशासन ने। आलम ये कि गला फाड़ कर चिल्ला चिल्ला कर बात करनी पड़ती है। पुरुषों की गैलरी में इतना शोर होता है कि सारी आवाज़ें आपस में टकरा कर वहीं फैल जाती। कोई बात करना संभव नहीं। जेल में सुधार का मतलब होता है बंदियों और उनके परिजनों की मुश्किलें और बढ़ा देना। ये स्टेट का सेडिस्ट एप्रोच है। अनिता और बिंदा की तकलीफें भी बढ़ गई हैं। पहले दोनों सहेलियां साथ में एक बैरक में थीं। अब उन्हें अलग-अलग हातों में डाल दिया गया है। और अब दोनों हातो के लोग एक दूसरे से नहीं मिल सकते। दोनो ही वहां स्वास्थ्य की परेशानियों से जूझ रही हैं। कृपा शंकर और बृजेश दोनो को अतिसंवेदनशील वार्ड में तन्हाई में रखा गया है। उन्हें किसी से मिलने की इजाज़त नहीं है। ऐसा क्यों है इसका जवाबदेह कोई नहीं। शायद एटीएस के निर्देश पर ऐसा किया गया होगा। कोर्ट कचहरी की अपनी तकलीफें अलग है। अव्वल तो वकील तय करना मुसीबत का काम है। वकील है तो डेट नहीं, डेट है तो सुनवाई नहीं, सुनवाई है तो भी हमारी कोई सुनवाई नहीं।

इसी बीच 15 मिनट बीत गए। न जी भर के देख पाए, न ही सुकून से बात हुई। चलो चलो का शोर मचने लगा। हम भारी मन से वहां से चल दिए। बाहर निकलते वक्त कुछ औरतें ज़ार ज़ार रो रही थीं। एक युवती की आंखें नम थी। गोद में बच्ची थी। मैंने उससे पूछा कौन है आपका जिससे आप मिलने आई थी तो कहा ' मानो तो बहुत कुछ है न मानो तो कुछ भी नहीं'। दुख की सियाही उसके चेहरे पर पुत गई। न जाने क्या बात हुई होगी दोनों में। मैंने आगे पूछना उचित नहीं समझा। हमारे ये चारों साथी इंसानियत को प्यार करने वाले राजनीतिक सामाजिक बंदे हैं, जेल में उन्हें महज एक बंदी में रिड्यूस कर दिया गया है, जिनके कोई अधिकार नहीं। फिर उनके सामानों का झोला जमा करने की एक और लाइन।

धधकती लू में फाइनली हम ढाई बजे बाहर निकले। 15 मिनट की मुख्तसर सी मुलाकात के लिए सुबह 8 बजे से 3 बजे तक जेल कैंपस में रहे। मन कसैला हो गया। पिछली बार बिंदा ने पोस्ट से किताब भेजने को कहा था। होली के दो तीन दिन पहले हमने 3 किताबें मय डिक्शनरी स्पीड पोस्ट की थी जो आज तक डिलीवर नहीं हुई। दूसरे राउंड की पोलिंग है हो चुकी है। खुदा न खास्ता कोई दूसरी सरकार आ गई तो क्या जेल की ये निर्मम व्यवस्था इंसानों को इंसान समझने लगेगी? सरकारें बदलने से क्या ये निर्मम व्यवस्था बदलेगी?

सोशल फोरम

बेचने की कला

बेचने की कला हो तो आप गाय का मूत्र बेच दें। बाबा बेच ही रहे हैं। पर सब इतने कलाकार नहीं होते। सब इतने चतुर होते तो दुनिया कैसे चलती। बाज़ारों में रौनक कहां से आती। दुकानदारी में दो पक्ष होते हैं। एक बेचने वाला एक खरीदने वाला। सौदा हो जाए इसलिए इनमें से एक का गधा होना ज़रूरी है और वो निश्चित रूप से ख़रीदार ही होता है। बेचने वाला लच्छेदार बाते बनाता है। यकीन दिलाता है खरीदने वाले को कि वो जो बेच रहा है वो उसके ज़िंदा रहने के लिए कितना ज़रूरी है। बेची जाने वाली चीज उसकी रूखी सूखी ज़िंदगी को कितना तर कर सकती है। वो जो बेच रहा है वो कितनी आरामदायक है और उसकी उपस्थिति ग्राहक की साख इज़्ज़त में कितना इज़ाफ़ा कर सकती है। जादूगर होता है बेचने वाला। सम्मोहन जानता है। ग्राहक जान ही नहीं पाता कि उसने अपना क्रेडिट कार्ड कब बेचने वाले के हाथ मे थमा दिया है। वो बस खरीदता है। खरीदी चीज को ढो कर लाता है घर और फिर यह सोचता है कि इसका क्या किया जाए। बाते बनाने में ,बेचने में उस्तादी हासिल हैं गुजरातियों को। अब बताइए, अहमदाबाद का एक चतुर आदमी गधी का दूध सात हज़ार रूपये लीटर बेच रहा है और लोग लाईन लगा कर खरीद भी रहे हैं। वही बातों की जलेबियां। बातें भी कैसी कैसी। गधी के दूध मे फलाने विटामिन है, एलर्जी दूर होती है इससे। बच्चों के लिए फायदेमंद है। मुमकिन है इनमें से कुछ बातें सही भी हों। यह भी पता है हमें कि क्लियोपेट्रा नहाती थी गधी के दूध से। पर गधी का दूध यदि गौ माता के दूध से महंगा बिकने लगे तो हम दुनिया को क्या मुंह दिखाएंगे। और फिर हमारे यहां कायदा यह कि जिसका दूध पिया जाता है वो हमारे लिए अम्मा जितनी सम्माननीय होती है। ऐसे मे हमें गधी और उसके सबसे नज़दीकी रिश्तेदार गधे को देखने का नज़रिया भी बदलना होगा। हालांकि मुश्किल वक्त में गधे को बाप बनाने का रिवाज है हमारे यहां, पर अब बाजार चाहता है कि हम यह बात सार्वजनिक रूप से भी मान लें। हमें जो बताना था बता चुके आपको। जहां तक हमारी बात है, राम राम कहिए।

मुकेश नेमा
वरिष्ठ लेखक

-फेसबुक वॉल से

विश्व के सबसे बड़े सांप का जीवाश्म

भारतीय सर्पविदों ने गुजरात के एक कोयले के खदान से ऐसे सांप का जीवाश्म खोज निकाला है जो विश्व में अब तक के सबसे बड़े सांप होने की दावेदारी में आ गया है। इसका वैज्ञानिक नाम भी पुराकथाओं के वासुकि सर्प पर रखा गया है जो शिव के गले का हार है और जिसके बारे में कहा गया है कि समुद्र मंथन के वक्त मंदराचल पर्वत को मथानी बनाने के लिए वासुकि को ही रस्सी के रुप में इस्तेमाल किया गया था। श्रीकृष्ण ने भी कहा है कि, "सर्पाणामस्मि वासुकिः।(श्रीमद्भगवद्गीता 10.28)। जाहिर है कि हमारी लोकस्मृति में ऐसे ही विशाल सांपों की छवि रची बसी हुई है जो कभी भारत भूमि पर विचरण करते थे। और इसलिए ही अनेक पुराकथाओं में उनका उल्लेख हुआ है। शोधकर्ताओं ने अभी पिछले हफ्ते ही पता लगाया कि भारत में यह प्राचीन बड़ा सांप एक टन वजन का रहा होगा जो एक स्कूल बस से भी लंबा रहा होगा। कोयला खदान के पास मिले जीवाश्मों के अनुसार इसकी लंबाई 36 फीट (11 मीटर) से लेकर 50 फीट (15 मीटर) तक है। यह सबसे बड़े ज्ञात उस सांप के समान है, जो मूल रूप से कोलंबिया में पाया गया था और लगभग 42 फीट (13 मीटर) लंबा था। यानि वासुकि से लंबाई में कम। कथित वासुकि भारतीय धरती पर यही कोई 4.7 करोड़ वर्ष पहले विचरता था। वैज्ञानिकों ने उचित ही इसका नामकरण वासुकि इंडिकस किया है। इसकी रीढ़ की हड्डी से पता चलता है कि यह 15 मीटर तक लंबा हो रहा होगा। हालांकि इसकी केवल कुछ रीढ़ की हड्डी ही बरामद की गई थी, लेकिन शोधकर्ताओं का अनुमान है कि यह निश्चय ही 15 मीटर तक लंबा रहा होगा।

डॉ. अरविंद मिश्र
वरिष्ठ विज्ञान संचारक

वर्ष 2005 में, भारतीय प्रौद्योगिकी संस्थान रुड़की के सुनील बाजपेयी सहित जीवाश्म विज्ञानी पश्चिमी भारत के गुजरात में एक कोयला खदान में जीवाश्मों की खोज कर रहे थे। बाजपेयी कहते हैं, 'हम वास्तव में इस इलाके में शुरुआती व्हेल के जीवाश्मों की खोज कर रहे थे, लेकिन हमें न केवल व्हेल बल्कि सांपों सहित कई अन्य कशेरुकी जीवाश्म मिले।' खोजे गये जीवाश्मों में 27 कशेरुकाओं का एक संग्रह था, जिनकी लंबाई 6 सेंटीमीटर और चौड़ाई 11 सेंटीमीटर थी। भारतीय प्रौद्योगिकी संस्थान रुड़की के देबाजी दत्ता कहते हैं कि उनके बड़े आकार और इस तथ्य के कारण कि उनकी शारीरिक रचना कुछ हद तक खदान की तलछट से अस्पष्ट थी, पहले माना जाता था कि ये किसी प्रकार के विलुप्त मगरमच्छ के हैं। किंतु करीब से विश्लेषण करने के बाद, दत्ता और बाजपेयी अब मानते हैं कि कशेरुकाएं मैड्सोइडे नामक एक विलुप्त परिवार के एक बहुत बड़े सांप की ही है। अब विलुप्त हो गयी एक अन्य प्रजाति टाइटेनोबोआ सेरेजोनेंसिस से इसकी कशेरुकाएं थोड़ी बड़ी हैं। शोधकर्ताओं का कहना है कि यह संभवतः एक घात लगाने वाला शिकारी रहा होगा जो स्थलीय या अर्ध-जलीय वातावरण में रहता था, जैसे कि दलदलों में।

आज के कई बड़ी प्रजातियों के अजगरों की लंबाई भी 15 फीट पाई जाती है। आधुनिक समय के सांपों के डेटा का उपयोग करते हुए, जो उनके कशेरुकाओं के आकार की तुलना समग्र लंबाई से करते हैं, दत्ता और बाजपेयी का अनुमान है कि वासुकि इंडिकस 10.9 से 15.2 मीटर के बीच था। हालांकि यह संभावित रूप से टाइटेनोबोआ से अधिक लंबा है, लेकिन शोधकर्ता इस बात पर जोर देते हैं कि हमारे पास किसी भी मैड्सोईड सांप का पूरा कंकाल नहीं है, इसलिए यह जानना असंभव है कि उनकी लंबाई और कशेरुकाओं का आकार जीवित प्रजातियों के समान ही सहसंबंधित होगा या नहीं। न्यूयॉर्क के रोचेस्टर में नाज़रेथ विश्वविद्यालय में जैकब मैककार्टनी कहते हैं, 'जब भी आप उपलब्ध डेटा सेट से परे अनुमान लगा रहे हों, तो हमेशा सावधानी बरतनी चाहिए।' लेकिन इस नई प्रजाति की कशेरुकाएं अपेक्षाकृत बहुत बड़ी हैं। चलिए, भारत ने अब सांपों के मामले में भी अपना सिक्का दुनिया में जमा दिया है।

मां की सीख

केन्या के सुप्रसिद्ध धावक अबेल मुताई ओलंपिक प्रतियोगिता के अंतिम राउंड मे दौड़ते वक्त अंतिम लाइन से एक मीटर ही दूर थे और उनके सभी प्रतिस्पर्धी पीछे थे। अबेल ने स्वर्ण पदक लगभग जीत ही लिया था, इतने में कुछ गलतफहमी के कारण वे अंतिम रेखा समझकर एक मीटर पहले ही रुक गए। उनके पीछे आने वाले स्पेन के इव्हान फर्नांडिस के ध्यान में आया कि अंतिम रेखा समझ नहीं आने की वजह से वह पहले ही रुक गए। उसने चिल्लाकर अबेल को आगे जाने के लिए कहा लेकिन स्पेनिश नहीं समझने की वजह से वह नहीं हिला। आखिर में इव्हान ने उसे धकेलकर अंतिम रेखा तक पहुंचा दिया। इस कारण अबेल का प्रथम तथा इव्हान का दूसरा स्थान आया। पत्रकारों ने इव्हान से पूछा "तुमने ऐसा क्यों किया? मौका मिलने के बावजूद तुमने प्रथम क्रमांक क्यों गंवाया?" इव्हान ने कहा "मेरा सपना है कि हम एक दिन ऐसी म

हाईकोर्ट से सांसद संघमित्रा मौर्य को नहीं मिल सकी कोई राहत

वादी ने बिना तलाक लिए दूसरी शादी का लगाया है आरोप

विधि संवाददाता, लखनऊ

अमृत विचार: बिना तलाक़ दिए दूसरी शादी करने व धोखा देने के आरोप के मामले में हाईकोर्ट की लखनऊ बेंच ने भाजपा सांसद संघमित्रा मौर्य को राहत देने से इंकार कर दिया है।

न्यायालय ने कहा है कि संघमित्रा मौर्य को तलब किए जाने का आदेश पारित कर निचली अदालत ने कोई त्रुटि नहीं की है। न्यायालय ने यह भी कहा कि इसी मामले में 12 अप्रैल को भाजपा सांसद के पिता व पूर्व मंत्री स्वामी प्रसाद मौर्य की भी याचिका खारिज की जा चुकी है। इन टिप्पणियों के साथ न्यायालय ने परिवाद की कार्यवाही को निरस्त किए जाने की मांग वाली संघमित्रा मौर्य की याचिका को खारिज कर दिया है। यह आदेश न्यायमूर्ति जसप्रीत सिंह की एकल पीठ ने पारित किया। पत्रावली के अनुसार सुशांत गोल्फ सिटी के रहने वाले वादी दीपक कुमार स्वर्णकार ने अदालत में संघमित्रा व स्वामी प्रसाद मौर्य समेत अन्य के खिलाफ परिवाद दाखिल किया है। वादी का आरोप है कि वह एवं संघमित्रा वर्ष 2016 से लिव इन रिलेशन में रह रहे थे। कहा गया है कि संघमित्रा और उसके पिता स्वामी प्रसाद मौर्य ने वादी को बताया की संघमित्रा की पूर्व शादी से तलाक़ हो गया है लिहाज़ा वादी ने 3 जनवरी 2019 को संघमित्रा से उसके घर पर शादी कर ली। बाद में जब उसे संघमित्रा के तलाक न होने की बात का पता चला तो शादी की बात उजागर न होने पाए इसलिए उस पर जानलेवा हमला कराया गया।

संघमित्रा ने दी दलील

उक्त परिवाद को चुनौती देते हुए, संघमित्रा की ओर से दलील दी गई कि परिवादी द्वारा लगाए गए आरोपों में काफी विरोधाभास है जिन पर ध्यान देते हुए, निचली अदालत ने याची को तलब किया है। कहा गया कि निचली अदालत ने अपने न्यायिक मस्तिष्क का प्रयोग नहीं किया है। हालांकि न्यायालय ने इन दलीलों को अस्वीकार करते हुए कहा कि ट्रायल कोर्ट द्वारा पारित तलबी आदेश में कोई कमी नहीं है।

फर्जी प्रमाणपत्रों पर नौकरी कर रहा शिक्षक गिरफ्तार

लखनऊ, अमृत विचार : फर्जी प्रमाणपत्र लगाकर बीटीसी शिक्षक की नौकरी कर रहे एक व्यक्ति को एसटीएफ ने गिरफ्तार किया है। आरोप है कि प्रमाणपत्र के आधार पर आधार कार्ड और पैन कार्ड में पिता का परिवर्तित नाम पाया गया। कार्रवाई एसटीएफ पुलिस उपाधीक्षक धर्मेश शाही के नेतृत्व में की गई। पुलिस उपाधीक्षक ने बताया कि राजीव शुक्ला पुत्र उमाशंकर शुक्ला निवासी मामखोर, गगहा गोरखपुर, के खिलाफ सूचना प्राप्त हुई थी। इस दौरान देवरिया के बीएसए से राजीव शुक्ला से जुड़े अभिलेख मांगे गए। पता चला कि किसी अन्य के आधार कार्ड और पैन कार्ड के आधार पर नाम आदि को परिवर्तित कराकर अभिलेखों के रूप में शामिल कराया गया है। जबकि असल स्थिति दूसरी पाई गई। ऐसी स्थित में राजीव शुक्ला को गिरफ्तार कर अग्रिम कार्रवाई की जा रही है।

इंटर में प्रथम आई छात्रा ने छेड़खानी से आहत होकर खाया जहर, मौत

कार्यालय संवाददाता महोबा

- कोचिंग और स्कूल आते-जाते समय छेड़ता था युवक
- शिकायत करने पर परिजनों के साथ अभद्रता की गई

अमृत विचार। इंटर में प्रथम डिवीजन आई छात्रा ने आए दिन छेड़खानी से आहत होकर घर जाकर जहरीला पदार्थ खा लिया। छात्रा की उपचार के दौरान मौत हो गई। मृतक के पिता ने कोतवाली महोबा में छात्रा को प्रताड़ित करने वाले युवक के खिलाफ तहरीर दी है। पुलिस मामले की जांच पड़ताल करने में जुट गई है।

शहर के एक मोहल्ला निवासी छात्रा (17) ने इस साल इंटरमीडिएट की परीक्षा प्रथम श्रेणी में उत्तीर्ण की थी। बेटी की इस कामयाबी से परिवार के लोग खासा खुश थे, लेकिन यह खुशियां ज्यादा दिन तक ठहर नहीं सकी। शहर के मोहल्ला इमलीबरा निवासी एक युवक छात्रा को काफी दिनों से परेशान कर रहा था।

कोचिंग और स्कूल आते-जाते समय तंज कसना, अश्लील हरकतें करना रोज का रवैया बना था। गुरुवार को बाजार से लौटते समय युवक उसके पीछे पड़ गया और रास्ते में सरेआम उसके साथ छेड़खानी कर दी। उसने विरोध जताया तो युवक ने छात्रा को धमकी दी कि वह उसका ऐसा हाल करेगा कि वह मुंह दिखाने लायक नहीं रहेगी। इस घटनाक्रम से छात्रा परेशान थी

इस धमकी से बुरी तरह सहमी छात्रा ने घर में अपने साथ हुई घटना की जानकारी परिजनों को दी। इसके बाद परिजन युवक के घर गुरुवार की शाम शिकायत करने पहुंचे तो युवक ने छात्रा के परिजनों के साथ अभद्रता करते हुए भगा दिया। इससे आहत छात्रा ने रात में घर पर जहर खा लिया, जिससे उसकी हालत बिगड़ गई। हालत बिगड़ने पर छात्रा ने परिजनों से जहर खाने की बात बताई। परिजन आनन फानन में उसे जिला अस्पताल ले गए, जहां उपचार के दौरान उसकी मौत हो गई।

सार-संक्षेप

रूस के वैज्ञानिक सीएसए के शोध में करेंगे सहायता

कानपुर, अमृत विचार : रूस के वैज्ञानिक चंद्रशेखर आजाद कृषि एवं प्रौद्योगिकी विश्वविद्यालय, कानपुर (सीएसए) में आकर शोध और शैक्षणिक कार्य को बेहतर करने पर सहयोग करेंगे। इसके लिए दोनो देशों के वैज्ञानिक और छात्र एक दूसरे के संस्थानों में जाकर शैक्षणिक गतिविधियां परखेंगे। दो चरणों में होने वाले इस शैक्षणिक सहयोग के लिए शुक्रवार को समझौता पत्र पर हस्ताक्षर किए गए। सीएसए कानपुर और रूस के हॉर्टिकल्चर रिसर्च इंस्टीट्यूट याल्टा के बीच यह समझौता हुआ है। समझौता सीएसए के कुलपति डॉ आनंद कुमार सिंह व बोटैनिकल गार्डन परिषद रूस के अध्यक्ष डॉ यूरी प्लूगतर के बीच साइन हुआ।

90 लाख के गांजे के साथ तीन गिरफ्तार

लखनऊ, अमृत विचार : एसटीएफ ने शुक्रवार को उड़ीसा से यूपी के लिए लाए जा रहे करीब 90 लाख कीमत का गांजा पकड़ा है। एसटीएफ ने तीन आरोपियों को मौके पर गिरफ्तार कर लिया। माल की तौल कराने पर तीन कुंटल 62 किलो गांजा बरामद हुआ। आरोपियों के मुताबिक समस्त माल यूपी में सप्लाई होनी थी। पूरे प्रकरण की पड़ताल एसटीएफ के एएसपी विशाल विक्रम सिंह कर रहे थे। उन्हें सूचना मिली कि उड़ीसा से गांजा आयसर ट्रक में भरकर यूपी लाया जा रहा है। कुछ समय बाद ट्रक प्रयागराज पहुंच जाएगा। इस सूचना पर उन्होंने प्रयागराज टीम को सक्रिय किया। फूलपुर के पास टीम पहुंचने पर आयसर ट्रक रोका गया, सूचना सही मिली। इस दौरान तीन आरोपियों गोपीगंज निवासी जगदीश जायसवाल, सराय इनायत निवासी गुलाम हसन और ललित सिंह को मौके पर गिरफ्तार किया गया। एएसपी विशाल विक्रम ने बताया कि पूछताछ में पता चला कि अवैध मादक पदार्थों का यह कारोबार उड़ीसा और आंध्र प्रदेश से लंबे समय से हो रहा है।

पोर्टल चालू, आठ हजार शिकायतों का भुगतान नहीं

लखनऊ, अमृत विचार : तकनीकी खराबी में फंसा प्रधानमंत्री फसल बीमा का पोर्टल तो चालू हो गया है। लेकिन, बीमा कंपनियों ने रबी फसलों के नुकसान की आठ हजार शिकायतों का आकलन और भुगतान नहीं किया है। इस पर कृषि विभाग ने कंपनियों को पत्र जारी कर चेतावनी दी है। प्रदेश में 2 व 3 मार्च को बारिश और ओलावृष्टि से गेहूं समेत रबी की अन्य फसलें बर्बाद हुईं थीं। उस समय बीमित फसलों की करीब आठ हजार शिकायत टोलफ्री नंबर पर किसानों ने दर्ज कराई थी। यह व्यक्तिगत क्षतिपूर्ति थी जो एक माह में आकलन कर किसानों को भुगतान करनी थी। लेकिन, कंपनियां तय समय पर आकलन नहीं कर पाईं। भुगतान की बारी आई तो पोर्टल तकनीकी खराबी से बंद हो गया। यह भी बहाना काफी दिन चला। इस सप्ताह पोर्टल चालू हुआ तो कंपनियों ने गंभीरता नहीं दिखाई है। उपनिदेशक कृषि निदेशालय उमाशंकर सिंह ने बताया कि प्रक्रिया चल रही है। कंपनियों को भुगतान करने के लिए पत्र जारी किया है।

18 विभागों पर 48 लाख बिजली बिल बकाया

लखनऊ, अमृत विचार : विकास भवन में 18 विभागों के कार्यालय हैं। इन विभागों पर करीब 48 लाख रुपये का बिजली बिल बकाया है। इसकी अदायगी के लिए विभागों के पास बजट नहीं है। कार्यालय स्तर से बिजली बिल जमा करने का भी कोई मद नहीं है। विभाग अपने मुख्यालय से धनराशि की मांग कर बिजली का बिल चुकाते हैं। विभागों को मांग के अनुसार धनराशि नहीं मिल पाती है, इससे बकाया बढ़ता जा रहा है। सबसे ज्यादा बकाया बाल विकास, पंचायती राज, मनरेगा व कृषि विभाग पर है। जिला विकास अधिकारी अजीत कुमार सिंह ने बताया कि संबंधित विभाग के पास बजट नहीं होता है। सभी विभागाध्यक्ष को बजट की मांग कर बिजली बिल का भुगतान के निर्देश दिए हैं। बाल विकास 13,97,579, पंचायती राज 9,43,674, कृषि 3,46,988, सहकारिता 2,57,746, अर्थ एवं संख्याधिकारी 1,98,647, लघु सिंचाई 1,80,789, पशु पालन 1,73,559, पिछड़ा वर्ग 1,56,437, समाज कल्याण (विकास) 1,41,518, स्वत: रोजगार 1,31,134, बैंक ऑफ इंडिया 70,331 और जिला युवा कल्याण पर 22,086 रुपये का बकाया है।

निजी कंपनी में विधिक अधिकारी की नौकरी वकालत नहीं: हाईकोर्ट

विधि संवाददाता, प्रयागराज

- याची बरेली की एक निजी कंपनी में विधिक अधिकारी था

अमृत विचार : इलाहाबाद हाईकोर्ट ने विधिक अधिकारी की नौकरी को जोड़ते हुए बनवाए गए प्रैक्टिस प्रमाण पत्र को न मानते हुए अपने एक महत्वपूर्ण आदेश में कहा कि निजी कंपनी में विधिक अधिकारी की नौकरी वकालत नहीं है। पूर्णकालिक सेवा के दौरान वकालतनामा लगाना बार काउंसिल और कंपनी में नियुक्ति की शर्तों का उल्लंघन है।

दरअसल याची ने उत्तर प्रदेश न्यायिक सेवा परीक्षा, 2016 के लिए फॉर्म भरा था। प्रारंभिक और लिखित परीक्षा उत्तीर्ण करने के बाद 22 अप्रैल 2017 को उसे साक्षात्कार के लिए बुलाया गया। 18 अगस्त 2017 को परिणाम घोषित हुआ, जिसमें याची का नाम नहीं था। परिणाम अपलोड होने के बाद याची को पता चला कि सामान्य वर्ग के अंतिम रूप से चयनित उम्मीदवार ने केवल 455 अंक प्राप्त किए हैं जबकि याची ने 471 अंक प्राप्त किए थे। अंतिम चयनित सूची में शामिल न किए जाने पर उसने एक अभ्यावेदन दिया, जिसे संबंधित अधिकारी द्वारा खारिज कर दिया गया। उक्त आदेश को चुनौती देते हुए याची ने हाईकोर्ट में याचिका दाखिल की। याची का तर्क है कि वर्ष 1998 से वह बार काउंसिल ऑफ उत्तर प्रदेश में एक अधिवक्ता के रूप में पंजीकृत है, तब से वह बरेली में नियमित रूप से वकालत कर रहा था। विधिक अधिकारी के रूप में 15 जनवरी 2009 को मैसर्स एलाइंस बिल्डर और कांट्रैक्टर्स लिमिटेड, बरेली में विधिक अधिकारी के रूप में कार्यरत था। कंपनी से इस्तीफा देने के बाद उसकी वकालत की अवधि 7 वर्ष से कम है जबकि न्यायिक सेवा के लिए 7 वर्ष की निरंतर प्रैक्टिस आवश्यक है। अंत में कोर्ट ने उसकी याचिका खारिज कर दी।

अमेठी के व्यापारी के अपहरण का आरोप, तहरीर

चित्रकूट, अमृत विचार : अमेठी निवासी एक महिला ने कर्बी कोतवाली में ऑनलाइन तहरीर भेजकर कौशांबी निवासी एक व्यक्ति पर अपने पति और मित्र के बच्चों के अपहरण का आरोप लगाया है। उधर, आरोपी का कहना है कि उससे इन लोगों ने क्रशर प्लांट के नाम पर लाखों रुपये की ठगी की है। आरोपी को कौशांबी थाने में बैठाया गया है। अपहरण की बात गलत है। श्रवणपुर (अमेठी) निवासी नीतू सिंह ने कोतवाली में तहरीर भेजकर बताया है कि उसके पति आशुतोष सिंह उर्फ टिंकू (35) अपने मित्र के पुत्रों शाश्वत पांडेय (20) और निशांत पांडेय (18) के साथ 25 अप्रैल को जिला खनन कार्यालय चित्रकूट में काम से गए थे। आरोप है कि दोपहर में जैसे ही वह कार्यालय से अमेठी जाने को निकले, कार्यालय परिसर के बाहर एक बालू कारोबारी ने कुछ अन्य लोगों के साथ उनके वाहन को रोककर अपहरण कर लिया।

ट्रेन में अंडा-बिरयानी खाने से 40 बीमार

कार्यालय संवाददाता, कानपुर

- यशवंतपुर-गोरखपुर सुपरफास्ट एक्सप्रेस में यात्री फूड प्वाइजनिंग के हुए शिकार

पेंट्रीकार, साइड पैंटीकार पर उठे सवाल

यात्रियों को हुई फूड प्वाइजनिंग से रेलवे में बिक रही खानपान सामग्री पर सवाल उठा है। कई यात्रियों ने कहा पता ही नहीं चलता कि पेंट्रीकार, साइड पैंटीकार रेलवे से मान्य है या अवैध। लेकिन धड़ल्ले से खाना परोसा जा रहा है। एक सप्ताह पहले ही सेंट्रल स्टेशन पर अधिकारियों के निरीक्षण में कई अवैध वैंडर खाना बेंचते पकड़े गए थे।

अमृत विचार : यशवंतपुर जंक्शन से गोरखपुर जा रही 22534 यशवंतपुर गोरखपुर सुपरफास्ट एक्सप्रेस में आठ एसी कोचों में सवार यात्रियों की नागपुर जंक्शन पर अंडा बिरयानी व अंडा करी खाने से हालत बिगड़ गई। यात्रियों को पेट दर्द व उल्टी-दस्त शुरू हो गए। यात्रियों को फूड प्वाइजिनिंग की खबर पाकर ट्रेन को झांसी में रोका गया। वहां डॉक्टरों की टीम ने 37 यात्रियों का चेकअप कर दवा दी।

ट्रेन जब कानपुर सेंट्रल पहुंची तो यहां लोको अस्पताल के अधीक्षक समेत डॉक्टरों की टीम ने 18 गंभीर बीमारों के साथ करीब 40 यात्रियों का चेकअप कर दवाएं दीं। करीब आधे घंटे बाद ट्रेन गोरखपुर के लिए रवाना हुई। फूड प्वाइजनिंग की घटना से अवैध तरीके से ट्रेनों में बिक रही खानपान सामग्री पर सवाल खड़े हो गए हैं। सुपरफास्ट एक्सप्रेस के एसी कोच बी-वन, टू, थ्री, फाइव, सेवन व एट में सवार यात्रियों के अनुसार नागपुर के बलारशाह स्टेशन पर वेंडर को अंडा करी व अंडा बिरयानी आर्डर किया था। गुरुवार रात करीब 9.30 बजे ट्रेन में ही खाना खरीदकर खाया था। उसके कुछ समय बाद ही पेट दर्द, उल्टी-दस्त व बुखार की शिकायत होने लगी। इस पर यात्रियों ने टीटीई को मामले की जानकारी दी। एक साथ करीब 40 यात्रियों की हालत बिगड़ने पर ट्रेन को झांसी में रोका गया और रेलवे चिकित्सकों ने सभी का चेकअप कर यात्रियों को दवाएं दीं। इसके बाद कानपुर सेंट्रल स्टेशन पर रेलवे स्वास्थ्य, वाणिज्य और चेकिंग टीम को अलर्ट किया गया। ट्रेन शुक्रवार दोपहर 12.02 बजे सेंट्रल के प्लेटफार्म पांच पर आई तो स्टेशन अधीक्षक अनिल कुमार तिवारी ने लोको अस्पताल के सीएमएस डॉ. रवींद्र प्रसाद को बताया। डॉ. अतुल, डॉ. आशीष मिश्र, डॉ. केएल राय सिंघानिया, डॉ. अंकिता राजपूत ने स्टेशन पर सभी मरीजों को चेकअप कर दवाएं दीं। डक्टरों के अनुसार कोई मरीज गंभीर नहीं है।

रेमंड यादव लंदन वाला बन युवती को ठगा

राज्य ब्यूरो, लखनऊ

- एसटीएफ ने दिल्ली से किया गिरफ्तार, कई नाइजीरन ठगी के काम में जुटे

अमृत विचार : इंस्टाग्राम, फेसबुक, एक्स आदि पर रेमंड यादव लंदन के नाम से फर्जी अकाउंट बनाकर आलमबाग की एक युवती को प्रेमजाल में फंसाकर ठगने वाले एक नाइजीरियन को गिरफ्तार किया गया है। एसटीएफ ने यह गिरफ्तारी दिल्ली से की है। एसटीएफ द्वारा पूछताछ में पता चला कि नाइजीरिया के तमाम युवक इस समय इसी तरह से ठगी के काम लगे हुए हैं।

मामले को देख रहे एएसपी विशाल विक्रम ने बताया कि मई 2023 से इस मामले को फालो किया जा रहा है। आलमबाग की एक युवती से फेसबुक पर रेमण्ड यादव लन्दन के नाम से फर्जी प्रोफाइल बनाकर दोस्ती की गई और उसे प्रेमजाल में फसाकर करोड़ों रुपये का पाउण्ड व महंगी ज्वेलरी आदि गिफ्ट भेजने की बात बताई गई। महिला द्वारा व्हाट्सएप के माध्यम से कॉल कर व वीडियो भेजकर खुद को दिल्ली एयरपोर्ट की कस्टम अधिकारी बताया गया। बाद में वीडियो काल पर पीड़ित को एक पैकेट दिखाया गया, जिसमें ज्वेलरी व महंगे गिफ्ट आदि थे। गिफ्ट प्राप्त करने के लिए कस्टम चार्ज के रूप में 25,900 जमा करने को कहा गया।

युवती ने कथित महिला कस्टम अधिकारी द्वारा बताये गये खाते में गूगल-पे कर दिया। जिसके बाद फर्जी कस्टम अधिकारी द्वारा बताया गया कि पैकेट में लगभग रूपये 10 लाख कीमत के पाउण्ड हैं, जिसके लिये फाइनेन्स डायरेक्टर का सर्टिफिकेट लेना पड़ेगा, इस सर्टिफिकेट के लिये 10 हजार रूपये जमा करने होंगे। 10 हजार जमा करने के बाद फर्जी अधिकारी द्वारा फाइनेन्स डायरेक्टर के नाम का एक कूटरचित सर्टिफिकेट भेजा गया एवं बताया गया कि पाउंड को इंडियन करेन्सी में बदलने के लिए 85,000 जमा कर सर्टिफिकेट लेना होगा। युवती द्वारा उक्त 85,000 रुपए जमा करने के पश्चात फर्जी कस्टम अधिकारी द्वारा रिजर्व बैंक ऑफ इंडिया के नाम का एक कूटरचित सर्टिफिकेट भेजा गया।

कई दिनों बाद तक पैकेट रिसिव न होने पर युवती द्वारा फर्जी कस्टम अधिकारी से व्हाट्सएप पर बात की गई तो कस्टम अधिकारी द्वारा बताया गया कि आपके ऊपर तो मनी लॉण्डरिंग का केस बन रहा है। यह कहकर युवती से 10,000 रूपये और जमा करा लिये तथा बताया कि दो दिन में आपका पैकेट आ जायेगा। दो दिन तक पैकेट रिसिव न होने पर युवती द्वारा पता किया गया तो पता चला की उसके साथ फ्राड हो गया है।

सड़कों के अवैध कट बंद करने व चेतावनी बोर्ड लगाने के निर्देश

बैठक को संबोधित करते प्रमुख सचिव परिवहन एल वेंकटेश्वर लू व अन्यद अधिकारी।

कार्यालय संवाददाता, लखनऊ

अमृत विचार : सड़क सुरक्षा पखवाड़ा के बीच ही शुक्रवार को परिवहन निगम मुख्यालय में समिति से जुडे.सभी स्टेक होल्डर के साथ समीक्षा बैठक की गई। बैठक की अध्यक्षता प्रमुख सचिव परिवहन एल.वेकटेश्वर लू ने की। इसमें परिवहन आयुक्त चंद्रभूषण सिंह, अपर परिवहन आयुक्त सड़क सुरक्षा पुष्पसेन सत्यार्थी, अपर परिवहन आयुक्त (राजस्व) आदि अधिकारियों की मौजूदगी रही। प्रमुख सचिव ने कहा कि एनएचएआई मार्गों पर अवैध कट बंद कर चेतावनी बोर्ड लगाए। बंद किये गये अवैध कट अगर क्षतिग्रस्त किये गए हैं तो इस पर दंडनीय कार्यवाही सुनिश्चित कराते हुए जिम्मेदार पर एफआईआर कराई जाए।

वर्ग पहेली-52

बाएं से दाएं

4.1. किसी कला विशेष का विशेषज्ञ 2. कलापूर्ण ढंग से काम करने वाला व्यक्ति 3. विधिवत शिक्षा प्राप्त गायक, गवैया 4. गाने-बजाने का काम करने वाली एक प्राचीन जाति।

5.1. पैदल चलने से या बैलगाड़ी आदि के पहिए से भूमि पर बनी रेख, पगडंडी 2. लकीर, रेखा 3. मर्यादा 4. लोकरीति, पुरानी परंपरा, रूढ़ि। (मु.)-पीटना : किसी पुरानी चली आई हुई प्रथा या रीति का बिना सोचे-समझे अनुकरण करते चलना।

7.1. वन में विचरण करने और रहने वाला 2. जंगली पशु।

8. पुराने विचारों वाला, रूढ़िवादी।

ऊपर से नीचे

1. शराब, दारू, मद्य।

2.1. भूतकाल या बीते हुए समय से संबंधित 2. ऐतिहासिक, अतीत का 3. गत, गुज़रा हुआ 4. पौराणिक 5. पिछला 6. प्राचीन, विगत।

3. सर्पराज, शेषनाग।

4. कुरान शरीफ़, कलामे मजीद।

6. एक तरह का नमक, काला नमक।

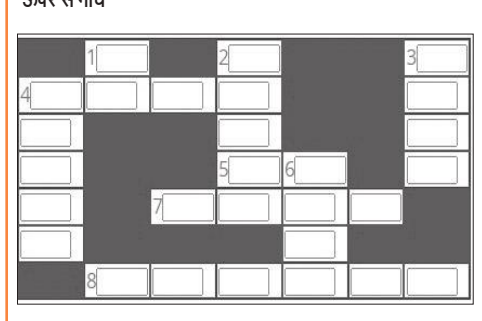

वर्ग पहेली -51 का हल

1 झु	टुं	ग	■	2 ख	रों	3 ट
र	■	■	4 अं	■	■	क
मु	■	■	ध	■	■	टो
ट	■	5 दु	का	न	दा	र
■	6 लाँ	ग	र	■	■	ना
■	■	ना	■	■	■	■
7 लै	ला	■	8 भा	र	शि	व

सुडोकू -131

सुडोकू एक तरह का तर्क वाला खेल है, जो एक वर्ग पहेली की तरह होता है। जब आप इस खेल को खेलना सीख जाते हैं तो यह बहुत ही सरलता से खेला जा सकता है। सुडोकू खेल में बॉक्स में 1 नंबर से 9 नंबर तक आने वाले अंक दिए हैं। इसमें कुछ बॉक्स खाली हैं, जिन्हें आपको भरना है। कोई भी अंक दोबारा नहीं आना चाहिए। एक सीधी लाइन और एक खड़ी लाइन तथा बॉक्स में नंबर रिपीट नहीं होना चाहिए।

	6							2
9		1				8		
		2			1			
		5			6		3	
	7				8		2	
	1		6			6		
1						9		
8						2		6
4					2		7	

सुडोकू -130 का हल

1	9	3	8	5	6	7	4	2
6	5	8	4	7	2	9	1	3
2	4	7	9	1	3	5	6	8
9	1	4	3	8	5	2	7	6
8	2	6	7	4	1	3	9	5
7	3	5	2	6	9	1	8	4
5	6	9	1	3	8	4	2	7
3	7	1	6	2	4	8	5	9
4	8	2	5	9	7	6	3	1

आज का भविष्यफल

-पं.डॉ. ज्ञानेन्द्र शर्मा

आज की ग्रह स्थिति : 27 अप्रैल शनिवार 2024 संवत-2081,शक संवत 1946 मास-वैशाख, पक्ष-कृष्ण पक्ष, तिथि-तृतीया 08.17 तक तत्पश्चात चतुर्थी।

आज का पंचांग

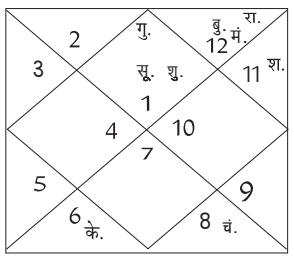

दिशाशूल-पूर्व। ऋतु-ग्रीष्म।
चन्द्रबल-वृषभ, मिथुन, कन्या, वृश्चिक, मकर, कुम्भ।
ताराबल-अश्विनी, भरणी, रोहिणी, आर्द्रा, पुष्य, आश्लेषा, मघा, पूर्वा फाल्गुनी, हस्त, स्वाति, अनुराधा, ज्येष्ठा, मूल, पूर्वाषाढ़ा, श्रवण, शतभिषा, उत्तराभाद्रपद, रेवती।
नक्षत्र-ज्येष्ठा 28 अप्रैल 04.28 तक तत्पश्चात मूल।

मेष — आज नए कार्यों की शुरुआत करने से बचें। यात्रा के दौरान थकान महसूस होगी। अपने काम को लेकर थोड़े चिन्तित रहेंगे। व्यापार में आपको नुकसान हो सकता है। सेहत को लेकर लापरवाही न करें। परिवार के लोग आपसे अपेक्षा रखेंगे। इस कारण आपके ऊपर दबाव रहेगा।

वृष — आज दांपत्य जीवन में सामन्जस्य बेहतरीन रहेगा। आपकी कला की लोग प्रशंसा करेंगे। व्यापार में बड़ी डील हो सकती है। नया वाहन खरीदने का विचार बनायेंगे। प्रेम संबंध का आनंद उठायेंगे। शत्रुओं पर विजय प्राप्त कर लेंगे।

मिथुन — आज आप दूसरों की समस्याओं को सुलझाने में काफी प्रभावी हो सकते हैं। मन में कुछ नया करने का विचार बनेगा। आपके बातचीत करने के तरीके से लोग प्रभावित रहेंगे। कठिन कार्य के पूरा होने से आप उत्साहित रहेंगे। सोशल मीडिया में आपकी सक्रियता बढ़ेगी।

कर्क — आज संतान को शिक्षा और करियर में बड़ी उपलब्धि मिल सकती है। पढ़ाई में आ रहे अवरोध दूर होंगे। बच्चों की जरूरतों का सामान खरीदने के लिए बाजार जा सकते हैं। आमतौर पर आपकी सेहत काफी अच्छी रहेगी। धार्मिक कार्यों में व्यस्त रहेंगे। आज मौज-मस्ती के मूड में रहेंगे।

सिंह — आज पुरानी समस्या आपको सुलझती हुई नजर आयेंगी। कानूनी मामलों को लेकर थोड़े चिन्तित रहेंगे। अनैतिक कार्यों से दूरी बनाकर रखें। व्यवसाय में आय वृद्धि होगी। जीवनसाथी का उत्तम सहयोग मिलेगा।

कन्या — आज व्यापार में साझेदारी करने के लिए दिन शुभ है। आपके काम में स्थिरता आयेगी। व्यापार में लाभ होने से मन बेहद प्रसन्न रहेगा। सामाजिक कार्यों में आप बेहद सक्रिय रहेंगे। दूसरों से ज्यादा अपेक्षा न करें। दिन आपके लिए नई संभावनाओं को जन्म देगा।

तुला — आज आपको कुछ कड़वे अनुभवों का सामना करना पड़ेगा। धन का ज्यादा लालच न करें। बैंकिंग से जुड़े कार्यों में व्यवधान आ सकता है। आय से अधिक खर्च होने से आपको नुकसान होगा। आंखों में जलन की शिकायत हो सकती है। दुष्टजन आपको हानि पहुंचा सकते हैं।

वृश्चिक — आज आप भौतिक सुख-सुविधाओं का भरपूर आनंद लेंगे। जीवनसाथी की सलाह का अनुसरण अवश्य करें। नई परियोजनाओं में आप धन निवेश कर सकते हैं। सरकारी कार्यों में सफलता मिलेगी। आपकी आर्थिक स्थिति बहुत ही अच्छी रहेगी।

धनु — आज परिवार के किसी सदस्य का स्वास्थ्य खराब हो सकता है। दूसरों पर ज्यादा भरोसा न करें। अपनी भावनाओं को संयमित रखें। आज कर्ज बिल्कुल भी न लें। आपकी बातें लोगों को बुरी लग सकती है। प्रेमी जन के प्रति अपना व्यवहार अच्छा रखें।

मकर — आज कार्यक्षेत्र के महत्वपूर्ण अवसर मिलेंगे। आपकी जीवनशैली में सुधार आयेगा। परिवार में सुख-शान्ति बनी रहेगी। पुराने स्वास्थ्य विकार दूर होंगे। उच्च अध्ययन में रुचि ले सकते हैं। यात्रा से बड़ा धन लाभ हो सकता है। अधिकारी आपसे काफी प्रसन्न रहने वाले हैं।

कुंभ — आज आपके कार्यक्षेत्र में विस्तार हो सकता है। परिवार में प्रसन्नता का माहौल रहेगा। व्यापार को लेकर नए विचार मस्तिष्क में आयेंगे। प्रेम संबंधों को आप काफी महत्व देंगे। बच्चे अपनी पढ़ाई को लेकर थोड़े चिन्तित हो सकते हैं।

मीन — आज विद्यार्थियों का मन पढ़ाई से कुछ उचट सकता है। एसिडिटी और गैस के कारण समस्या होगी। सहकर्मियों के साथ अपने संबंध अच्छे रखें। पिता की सलाह से आपको लाभ मिलेगा। अपने काम के प्रति उदासीन न रहें। फोन पर रिश्तेदारों के साथ बात हो सकती है।

आज की फिल्में

B4U MOVIES
- जुर्म — सुबह : 08.39
- सिंबा — शाम : 06.11

&pictures
- तारा रम पम — सुबह : 09.36
- बेल बॉटम — रात : 09.08

SONY PIX
- स्पाइडर-मैन 2 — सुबह : 09.55
- रैमपेज — शाम : 05.00

ZEE CINEMA
- ये साली आशिकी — सुबह : 08.40
- ऊंचाई — रात : 09.30

colors CINEPLEX
- रंगून — सुबह : 09.23
- ओएमजी 2 — रात : 09.31

आज की सुपरहिट फिल्म

एंड पिक्चर पर रात :09.08 बजे

जोक्स ऑफ द डे

दो आदमी शराब के नशे में धुत्त होकर रेल की पटरियों के बीचों-बीच जा रहे थे।

पहला - हे भगवान, मैंने इतनी सीढ़ियां पहले कभी नहीं चढ़ीं

दूसरा - अरे सीढ़ियां तो ठीक हैं, मैं तो इस बात को लेकर हैरान हूं कि हाथ से पकड़ने के लिए रेलिंग कितने नीचे लगी हुई हैं।

टीचर- मैं जो पूछूं उसका जवाब फटाफट देना।
छात्र- जी सर
टीचर- भारत की राजधानी बताओ?
छात्र- फटाफट
टीचर अभी तक संजू को पीट रहा है।

बाजार	सेंसेक्स ↓	निफ्टी ↓
बंद हुआ	73,730.16	22,419.95
गिरावट	609.28	150.40
प्रतिशत में	0.82	0.67

अमृत विचार
www.amritvichar.com
बरेली, शनिवार, 27 अप्रैल 2024

मैंथा बाजार भाव

चन्दौसी : शिवालिक- 1000 फ्लैग-1110 बोल्ड- 1150 डीएमओ- 900
रामपुर : शिवालिक-990 फ्लैग-1105 डीएमओ-885 बोल्ड-1165

बरेली मंडी

वनस्पति तेल तिलहन -तुलसी 1820, राज श्री 1300, फ़ॉर्चून कि. 1800, रविन्द्रा 1775, फॉर्चुन ली0 1650, जय जवान 1420, सचिन 1565, सूरज 1445, अवसर 1670, राग गोल्ड 1640, गृहणी 1565, क्लासिक (kg) 1685, मोर 1565, चक्र टिन 1635, ब्लू 1685, आशीर्वाद मस्टर्ड 1700, स्वास्तिक 1790 । किराना- (प्रतिकु.) हल्दी निजामाबाद 19000, जीरा 29000, लाल मिर्च 20000-24000, धनिया 9000-11000, अजवायान 16000-24000, मेथी 7400, सौंफ 9000-13000, सोंठ 41000, (प्रतिकि0) लौंग 920-1000, बादाम 580-680, काजू 2 पीस 600, किसमिस पीली 140-180, मखाना 650-950 । चावल - (प्रति कु0)डबल चाबी सेला 10200, स्पाइस 7700, शरबती कच्ची 5200, शर्बती स्टीम 5600, डायमंड मंसूरी 4300, महबूब सेला 4550, गौरी रॉयल 9500, राजभोग 7350, हरी पत्ती (1किलो,5किलो) 10600, हरी पत्ति नेचुरल नया 10500, जेनिथ 10700, गलैक्सी 7400, सूमो 3900, पतंजलि गोल्डन सेला 7900, मंसूरी पनघट 4250, खजाना 4250 । दाल दलहन-मूंग दाल इंदौर 11500, मूंग धोवा काला क्राउन 11100, राजमा चित्रा 13200-14100, राजमा भूटान नया 11500, मलका काली 6750-7100 मलका दाल 7275-7700, मलका छाँटी 7350, दाल उड़द बिलासपुर 10500-11400, मसूर दाल छोटी 9000-9600, दाल उड़द दिल्ली 12200, उड़द साबुत दिल्ली 11900, उड़द धोवा इंदौर 13800, उड़द धोवा 11900-12900, दाल चना 7350, लाल हिंदुस्तान 7650, मलका विदेशी 7300, रूपकिशोर बेसन 8300, चना अकोला 8200, डबरा 9000-11500, सच्चा हीरा 10400, मोटा हीरा 11800, अरहर गोला मोटा 14000, अरहर पटका मोटा 14400, अरहर कोरा मोटा 14700, अरहर पटका छोटा 15000-15400, अरहर कोरी छोटी 16700 । चीनी- डालमियां 4140, पीलीभीत 4100, नवाबगंज 4090 (नयी), बहेड़ी 4100 (नयी)।

पांच दिन की तेजी के बाद सेंसेक्स धड़ाम

बिकवाली और विदेशी पूंजी की निकासी से सेंसेक्स 609.28 और निफ्टी 150.40 अंक गिरा

मुंबई, एजेंसी

शेयर बाजारों में पांच सत्रों से जारी तेजी के बाद शुक्रवार को बीएसई सेंसेक्स 609 अंक टूट गया। वैश्विक बाजारों में मिले-जुले रुझानों के बीच बैंक, वित्तीय और टिकाऊ उपभोक्ता सामान बनाने वाली कंपनियों में बिकवाली से बाजार नुकसान में रहा। रुपये में गिरावट और विदेशी पूंजी की निकासी से भी निवेशक धारणा पर असर पड़ा।

बीएसई का 30 शेयरों वाला सूचकांक सेंसेक्स 609.28 अंक यानी 0.82 प्रतिशत की गिरावट के साथ 73,730.16 अंक पर खिसक आया। कारोबार के दौरान यह 722.79 अंक टूटकर 73,616.65 पर भी आ गया था। एनएसई का निफ्टी भी 150.40 अंक यानी 0.67 प्रतिशत गिरकर 22,419.95 अंक पर बंद हुआ। बीते पांच दिनों में सूचकांकों में 2.5 प्रतिशत की तेजी आई थी। साप्ताहिक आधार पर

सेंसेक्स में 641.83 अंक की बढ़ोतरी हुई जबकि निफ्टी में कुल 272.95 अंक वृद्धि हुई है। मेहता इक्विटीज लिमिटेड में वरिष्ठ उपाध्यक्ष (शोध) प्रशांत तापसे ने कहा कि पांच दिनों की तेजी से बाजार में गिरावट और मुनाफावसूली की आशंका बनी थी। जापानी येन के 34 साल के निचले स्तर पर गिरने और अमेरिकी बॉण्ड प्रतिफल बढ़ने से बदलाव दिखा। सेंसेक्स में शामिल बजाज फाइनेंस में आठ प्रतिशत की बड़ी गिरावट हुई। कंपनी की मार्च तिमाही के नतीजे निवेशकों को उत्साहित नहीं कर पाए। बजाज फिनसर्व में भी तीन प्रतिशत गिरावट रही। इंडसइंड बैंक, नेस्ले, कोटक महिंद्रा बैंक और महिंद्रा एंड महिंद्रा के शेयर भी नुकसान के साथ बंद हुए। आईटी सेवा कंपनी टेक महिंद्रा में सात प्रतिशत से अधिक की छलांग लगाई। राजस्व वृद्धि में तेजी लाने और मार्जिन बढ़ाने के एक महत्वाकांक्षी तीन साल के रोडमैप की रूपरेखा पेश करने से कंपनी के शेयरों को लेकर दिलचस्पी देखी गई। विप्रो, आईटीसी, अल्ट्राटेक सीमेंट, टाइटन और एक्सिस बैंक के शेयर भी बढ़त में रहे। अधिक शेयरों का प्रतिनिधित्व करने वाले बीएसई मिडकैप सूचकांक में 0.83 प्रतिशत की बढ़ोतरी देखी गई जबकि स्मालकैप सूचकांक 0.27 प्रतिशत चढ़ गया।

अमेरिकी आर्थिक आकड़ों ने बाजार को किया प्रभावित

जियोजीत फाइनेंशियल सर्विसेज के शोध प्रमुख विनोद नायर ने कहा कि अमेरिकी आर्थिक आंकड़ों ने बाजार को प्रभावित किया। निवेशकों को अमेरिका में मंदी आने की आशंका सताने लगी है। वहीं घरेलू बाजार में कंपनियों के तिमाही नतीजों के कमजोर होने और ऊंचे मूल्यांकन को लेकर चिंता देखी गई। एशिया के अन्य बाजारों में दक्षिण कोरिया का कॉस्पी, जापान का निक्की, चीन का शंघाई कंपोजिट और हांगकांग का हैंगसेंग सकारात्मक दायरे में बंद हुए। यूरोप के ज्यादातर प्रमुख बाजार बढ़त के साथ कारोबार कर रहे थे। अमेरिकी बाजारों में बृहस्पतिवार को गिरावट दर्ज की गई थी। वैश्विक तेल मानक ब्रेंट क्रूड 0.31 प्रतिशत चढ़कर 89.29 अमेरिकी डॉलर प्रति बैरल पर पहुंच गया। शेयर बाजार के आंकड़ों के मुताबिक, विदेशी संस्थागत निवेशकों (एफआईआई) ने गुरुवार को 2,823.33 करोड़ रुपये मूल्य के शेयरों की बिकवाली की। बीएसई सेंसेक्स गुरुवार को 486.50 अंक चढ़कर 74,339.44 अंक और एनएसई निफ्टी 167.95 अंक बढ़कर 22,570.35 अंक पहुंचा था।

अदालत का विमान पंजीकरण रद करने के आवेदनों पर तुरंत कार्रवाई का निर्देश

नई दिल्ली, एजेंसी

दिल्ली उच्च न्यायालय ने नागर विमानन महानिदेशालय (डीजीसीए) को 54 विमानों का पंजीकरण रद करने के पट्टेदारों के आवेदनों पर तुरंत कार्रवाई करने का शुक्रवार को निर्देश दिया। विमान पट्टे पर दे रखी कंपनियों ने संकट ग्रस्त एयरलाइन गो फर्स्ट से विमान वापस लेने की कवायद में यह आवेदन किया है।

उच्च न्यायालय ने कहा कि प्रक्रिया पांच कामकाजी दिन या उससे कम समय में पूरी की जाएगी। न्यायमूर्ति तारा वितस्ता गंजू ने एयरलाइन और उसके निदेशकों के प्रबंधन के लिए दिवाला कानून के तहत नियुक्त समाधान पेशेवर (आरपी) को विमानों या कलपुर्जों, दस्तावेजों, रिकॉर्ड और किसी भी अन्य सामग्री को ले जाने या कहीं रखने से भी रोक दिया। अदालत ने कहा कि डीजीसीए तुरंत तथा पांच कामकाजी दिन के भीतर 54 विमानों के पंजीकरण रद करने

● विमान पट्टे पर दे रखी कंपनियों ने संकट ग्रस्त एयरलाइन गो फर्स्ट से विमान वापस लेने की कवायद में किया है आवेदन

संबंधी आवेदनों पर कार्रवाई करेगा। उच्च न्यायालय ने कहा कि डीजीसीए, एएआई (भारतीय हवाईअड्डा प्राधिकरण) और उसके अधिकृत प्रतिनिधि याचिकाकर्ता पट्टेदारों की सहायता करेंगे और उन्हें हवाई अड्डों तक पहुंच प्रदान करेंगे।

अदालत ने कहा कि पट्टेदारों को लागू नियमों और कानूनों के तहत विमान निर्यात करने की अनुमति है। गौरतलब है कि गो फर्स्ट ने तीन मई 2023 से अपनी विमान सेवाएं रोक दी थीं।

सर्राफा

कानपुर	
चांदी 999 (प्रति किलो)	83600
सिक्का (प्रति सैकड़ा) लिवाल	85000
सिक्का (प्रति सैकड़ा) बिकवाल	90000
सोना बिस्कुट (दस ग्राम)	74400
सोना गिन्नी (प्रति नग)	55450-55650
लखनऊ	
सोना स्टैंडर्ड	73,550
सोना रवा	73,400
सोना गिन्नी (प्रति नग)	42,500
चांदी तैयार	83,300
चांदी (999)	83,200
चांदी सिक्के (100 नग)	80,000
मुरादाबाद	
सोना 24 कैरेट	72,850
चांदी आभूषण	82,550
बरेली	
गोल्ड (पक्के जेवर)	73000
गोल्ड (गिन्नी जेवर)	72000
सिल्वर (पक्की)	814 (अनुमानित)

2024-25 में जीडीपी 6.6% होने का अनुमान

नई दिल्ली, एजेंसी

डेलॉयट इंडिया ने चालू वित्त वर्ष 2024-25 में भारत की सकल घरेलू उत्पाद (जीडीपी) की वृद्धि दर 6.6 प्रतिशत रहने का अनुमान लगाया है। निर्यात में तेजी और पूंजी प्रवाह इसमें मुख्य कारक रहेंगे।

डेलॉयट ने भारत की आर्थिक परिदृश्य पर अपनी रिपोर्ट में कहा कि मध्यम आय वर्ग की तेज वृद्धि से क्रय शक्ति बढ़ी है। प्रीमियम लक्जरी उत्पादों व सेवाओं की मांग भी उत्पन्न हुई है। डेलॉयट ने पिछले वित्त वर्ष के लिए भारत की आर्थिक वृद्धि के अनुमान को संशोधित कर 7.6 से 7.8 प्रतिशत के बीच कर दिया है। जनवरी में कंपनी ने 2023-24 में वृद्धि के 6.9 से 7.2% की सीमा में रहने का अनुमान था। डेलॉयट ने कहा कि देश की जीडीपी वृद्धि 2024-25 में 6.6% और उसके अगले वर्ष 6.75% पहुंचने का अनुमान है। बाजार अपने निवेश तथा उपभोग निर्णयों में भू-राजनीतिक अनिश्चितताओं को ध्यान में रखना सीख रहे हैं। डेलॉयट की अर्थशास्त्री रुमकी मजूमदार ने कहा कि अर्थव्यवस्था में 2025 में समकालिक बदलाव देखने की उम्मीद है क्योंकि प्रमुख चुनावी अनिश्चितताएं दूर होगी और पश्चिम के केंद्रीय बैंक 2024 में बाद कुछ दरों में कटौती की घोषणा कर सकते हैं।

चालू वित्त वर्ष में जीडीपी वृद्धि दर 7.1% रहने का अनुमान

नई दिल्ली। आर्थिक शोध संस्थान राष्ट्रीय लोक वित्त एवं नीति संस्थान ने भारत की जीडीपी वृद्धि दर चालू वित्त वर्ष में 7.1% रहने का अनुमान जताया है। संस्थान ने एक्स पर लिखा कि केंद्र करों में उछाल और राजस्व व्यय में कमी से राजकोषीय मजबूती के रास्ते पर है। 2023-24 में केंद्र से महत्वपूर्ण पूंजीगत व्यय हस्तांतरण से राज्यों में पूंजीगत व्यय वृद्धि मजबूत है। एशियाई विकास बैंक और फिच रेटिंग्स ने 7% तो अंतर्राष्ट्रीय मुद्रा कोष, एसएंडपी ग्लोबल रेटिंग्स और मॉर्गन स्टेनली ने 6.8 प्रतिशत रहने की संभावना जताई है।

लघु बैंकों से नियमित बनने के लिए मांगे आवेदन

मुंबई, एजेंसी

भारतीय रिजर्व बैंक ने नियमित बैंक बनने के लिए शुक्रवार को 1,000 करोड़ के न्यूनतम शुद्ध संपत्ति होने समेत निर्दिष्ट मानदंडों को पूरा करने वाले छोटे बैंकों से आवेदन आमंत्रित किए। रिजर्व बैंक ने नवंबर, 2014 में निजी क्षेत्र में लघु वित्त बैंकों (एसएफबी) को लाइसेंस देने से संबंधित दिशानिर्देश जारी किए थे।

इस समय एयू स्मॉल फाइनेंस बैंक, इक्विटास स्मॉल फाइनेंस बैंक और उज्जीवन स्मॉल फाइनेंस बैंक सहित एक दर्जन एसएफबी हैं। केंद्रीय बैंक ने कहा कि नियमित बैंक बनने का लक्ष्य रखने वाले एसएफबी की पिछली तिमाही के अंत में न्यूनतम शुद्ध संपत्ति 1,000 करोड़ होनी चाहिए।

बैंक के शेयर किसी मान्यता प्राप्त बाजार में सूचीबद्ध होने चाहिए। बीते दो वित्त वर्षों में इस एसएफबी का शुद्ध लाभ भी होना चाहिए और दो वित्त वर्षों में उसका जीएनपीए (सकल एनपीए) और एनएनपीए (शुद्ध एनपीए) क्रमशः तीन और एक प्रतिशत से कम या उसके बराबर होना चाहिए। आरबीआई ने शेयरधारिता के संदर्भ में कहा कि पात्र एसएफबी के लिए चिह्नित प्रवर्तक होने की कोई अनिवार्यता नहीं है। पात्र एसएफबी के मौजूदा प्रवर्तक, यदि कोई हैं, नियमित बैंक में तब्दील होने पर प्रवर्तक के रूप में बने रहेंगे।

आरबीआई ने ऋण सेवा प्रदाताओं के लिए जारी किया मसौदा

मुंबई। आरबीआई ने बैंकों के एजेंट के रूप में काम करने वाले ऋण सेवा प्रदाताओं (एलएसपी) को अपने पास उपलब्ध सभी कर्ज प्रस्तावों की जानकारी उधारकर्ताओं को देने का प्रस्ताव शुक्रवार को रखा। आरबीआई ने कहा कि सभी कर्ज प्रस्तावों की जानकारी सामने होने पर संभावित कर्जदार के लिए फैसला करना आसान होगा। कई एलएसपी ऋण उत्पादों के एग्रीगेटर के तौर पर भी काम करते हैं। उनके पास कई ऋण उत्पादों के बारे में जानकारी होती है।

राष्ट्रीय

एक नजर

आतिशबाजी से लगी आग में छह की मौत

दरभंगा। बिहार के दरभंगा जिले के बहेड़ा थाना अंतर्गत अंटोर गांव में शुक्रवार की रात विवाह समारोह के दौरान आतिशबाजी से लगी आग में एक परिवार के छह लोगों की मौत हो गई। मुख्यमंत्री नीतीश कुमार घटना पर शोक व्यक्त किया है। कुमार ने घटना को दुखद बताते हुए घायलों को समुचित इलाज का निर्देश दिया है। मृतकों की पहचान सुनील पासवान (26), लीला देवी (23), कंचन देवी (26), सिद्धांत कुमार (4), शशांक कुमार (3) और साक्षी कुमारी (5) के रूप में हुई है। घटना में तीन गायों की भी मौत हो गई। दरभंगा डीएम राजीव रोशन ने बताया कि बहेड़ा थाना अंतर्गत अलीनगर इलाके में हुई आग की घटना में तीन बच्चों समेत छह लोगों की मौत हो गई। घटना के सटीक कारण का पता लगाने के लिए जांच का आदेश दिया गया है। इस बीच जिला प्रशासन आपदा प्रबंधन दिशा-निर्देशों के अनुसार पीड़ित परिवारों को हर संभव सहायता प्रदान कर रहा है। एसपी जगुनाथ रेड्डी ने बताया कि रात 11.15 बजे आग लगने की सूचना मिली, जिसके बाद थाना प्रभारी एवं अग्निशमन अधिकारी को भेजा गया, काफी मशक्कत के बाद आग पर काबू पाया जा सका।

हाईकोर्ट ने विचाराधीन कैदियों को जमानत पर रिहा करने की मांग वाली याचिका रद की

नई दिल्ली। दिल्ली हाईकोर्ट ने कारागारों में भीड़ के मद्देनजर विचाराधीन कैदियों को जमानत पर रिहा करने की गुहार के साथ दाखिल की गई जनहित याचिका खारिज कर दी है। कार्यवाहक मुख्य न्यायाधीश मनमोहन ने टिप्पणी की कि याचिकाकर्ता गौतम कुमार लाहा द्वारा याचिका में उठाये गये मुद्दे पर पहले ही उच्चतम न्यायालय विचार कर रहा है और ऐसे में अर्जी को स्वीकार करने का कोई औचित्य नहीं है। पीठ ने 24 अप्रैल को पारित आदेश में कहा कि हम इस बात से संतुष्ट हैं कि चूंकि वर्तमान याचिका में याचिकाकर्ता द्वारा उठाए गए मुद्दे सीधे तौर पर डब्ल्यूपी (सी) 406/2013 में उच्चतम न्यायालय के समक्ष लंबित हैं और उसपर विचार किया जा रहा है।

गुरुग्राम में सौतेले पिता ने सात महीने की बच्ची को पटक कर मार डाला

गुरुग्राम। गुरुग्राम के नाथूपुर गांव के पास झुग्गी में सात महीने की बच्ची की उसके सौतेले पिता ने कथित तौर पर फर्श पर पटक कर हत्या कर दी। पुलिस ने बताया कि डीएलएफ फेज -3 पुलिस थाना में प्राथमिकी दर्ज की और आरोपी को गिरफ्तार कर लिया। आरोपी की पहचान 30 वर्षीय विजय साहनी के रूप में की गई है, जो बिहार के सीतामढ़ी जिले का निवासी है। उसने बताया कि घटना गुरुवार रात नाथूपुर पहाड़ी इलाके के पास झुग्गी बस्ती में हुई, जहां आरोपी की पत्नी उसके भाई और सात महीने की बच्ची के साथ रह रही थी। आरोपी ने पत्नी से झगड़ा दिया और सात महीने की सौतेली बेटी को फर्श पर पटक दिया। बच्ची को नजदीकी अस्पताल ले गई जहां चिकित्सकों ने उसे मृत घोषित कर दिया।

अदालत ने मुआवजा देने के आदेश का पालन न करने पर एसडीएम की कुर्सी कुर्क की

विदिशा (मप्र)। विदिशा जिले की अदालत ने उप-विभागीय दंडाधिकारी (एसडीएम) की कुर्सी और अन्य आधिकारिक चल संपत्तियों को कुर्क किया है। एसडीएम ने पिछले साल के अदालत के आदेश का पालन नहीं किया था, जिसमें पांच लोगों को मुआवजा देने का आदेश दिया गया था। इन पांचों की जमीन 2011 में सड़क निर्माण के लिए अधिग्रहित की गई थी। दिसंबर 2023 में एक किसान सहित इन पांच लोगों ने सिरोंज में जिला अदालत का रुख किया था। पांचों ने दावा किया कि उन्हें पर्याप्त मुआवजा नहीं दिया गया है। शुकवार को एक वकील और याचिकाकर्ता कपिल त्यागी ने कहा कि जिला न्यायाधीश सुरेंद्र मेश्राम ने मार्च 2024 में सरकारी अधिकारियों को आदेश को लागू करने का आखिरी मौका दिया। आदेश का पालन न होने पर न्यायाधीश ने 23 अप्रैल को निर्देश दिया कि सिरोंज के एसडीएम हर्षल चौधरी के कार्यालय में कुर्सी, अन्य फर्नीचर और कंप्यूटर सहित चल संपत्ति को कुर्क किया जाए। उन्होंने बताया कि अगर हमें अब भी मुआवजा नहीं मिलता है, तो हम प्रतिवादियों की अचल संपत्ति को कुर्क करने की मांग करते हुए याचिका दायर करने जा रहे हैं।

बड़ी संख्या में युवाओं ने तृणमूल नेताओं को रिश्वत देने के लिए कर्ज लिया: मोदी

26 हजार नौकरियां रद होने के मामले में टीएमसी की कट और कमीशन नीति से हुआ नुकसान

मालदा, एजेंसी

प्रधानमंत्री मोदी ने कलकत्ता हाईकोर्ट के आदेश के बाद प. बंगाल में 26,000 नौकरियां रद होने के मामले में शुक्रवार को सत्तारूढ़ तृणमूल कांग्रेस की आलोचना की और कहा कि राज्य के युवाओं को पार्टी की कट और कमीशन नीति से नुकसान उठाना पड़ा है और यह (तृणमूल) अब घोटालों का पर्याय बन गई है।

मोदी ने मालदा में चुनावी रैली में युवाओं की दुर्दशा पर प्रकाश डाला, जिन्होंने तृणमूल नेताओं को रिश्वत देने के लिए ऋण तक लिया था। उन्होंने कहा कि तृणमूल घोटाले करती है, जिसका खामियाजा जनता को भुगतना पड़ता है। उन्होंने इस बात पर जोर दिया कि कैसे घोटालों में तृणमूल की संलिप्तता ने न केवल युवाओं के भविष्य को खतरे में डाला है, बल्कि हजारों परिवारों पर भी इसका प्रतिकूल असर पड़ा है। मोदी ने कहा कि शिक्षक भर्ती घोटाले ने लगभग 26,000 परिवारों की आजीविका छीन ली। जिन युवाओं ने तृणमूल नेताओं को रिश्वत देने के लिए कर्ज लिया था, अब उन पर इसका बोझ पड़ रहा है। केंद्र युवाओं के

मुंगेर में आयोजित चुनावी बैठक में प्रधानमंत्री नरेंद्र मोदी के साथ बिहार के मुख्यमंत्री नीतीश कुमार।

● प्रधानमंत्री ने कहा- तृणमूल घोटाले करती है, जिसका खामियाजा भुगतने के लिए जनता विवशा

लिए रोजगार पैदा करने की दिशा में काम कर रहा है। हाईकोर्ट ने प. बंगाल सरकार द्वारा संचालित और उससे सहायता प्राप्त विद्यालयों में, राज्यस्तरीय चयन परीक्षा-2016 (एसएलएसटी) की भर्ती प्रक्रिया से हुई शिक्षकों और गैर-शिक्षण कर्मियों की 25,753 नियुक्तियों को रद करने का सोमवार को आदेश दिया था तथा चयन प्रक्रिया को अमान्य एवं अवैध करार दिया था। प्रधानमंत्री ने कहा कि तृणमूल शासन में केवल एक ही चीज मौजूद है- हजारों करोड़ के घोटाले।

मतपत्रों से चुनाव की मांग करने वालों को सुप्रीम कोर्ट का तमाचा

अररिया-मुंगेर। प्रधानमंत्री ने मतपत्रों से चुनाव कराने की मांग को उच्चतम न्यायालय द्वारा रद किए जाने का जिक्र करते हुए कहा कि यह कांग्रेस नीत गठबंधन के लिए करारा तमाचा है। मोदी ने अररिया और मुंगेर में राष्ट्रीय जनतांत्रिक गठबंधन (राजग) के उम्मीदवारों के पक्ष में अलग-अलग चुनावी जनसभाओं को संबोधित किया। उन्होंने कहा कि राजद-कांग्रेस और गठबंधन को न संविधान और न लोकतंत्र की परवाह है। ये वे लोग हैं जिन्होंने 10 साल तक मतपत्रों के बहाने गरीबों का अधिकार छीना, बिहार के लोग साक्षी हैं कैसे राजद-कांग्रेस के शासन में बूथ और मतपत्र लूटे जाते थे। इतना ही नहीं गरीबों को वोट डालने के लिए घर से निकलने नहीं दिया जाता था। उन्होंने कहा कि देश के मतदाताओं को जब ईवीएम की ताकत मिली तो यह उनको बर्दाश्त नहीं हुआ। आज दो घंटे पहले ही कोर्ट ने मत पेटियों को लूटने वालों और इसका इरादा रखने वालों को कैसा झटका दिया है। उनके सारे सपने चूर-चूर हो गए हैं।

मोदी घबरा गए हैं, उनकी आंखों से जल्द निकलेंगे आंसू : राहुल

विजयपुरा, ,एजेंसी

कांग्रेस नेता राहुल गांधी ने शुक्रवार को कहा कि प्रधानमंत्री मोदी में मौजूदा चुनावों में भाजपा की संभावनाओं को लेकर घबराहट के लक्षण नजर आ रहे हैं। गांधी ने मोदी पर जनता का ध्यान असली मुद्दों से भटकाने का आरोप लगाते हुए कहा कि आप मोदी का भाषण सुनें। वह घबराये हुए हैं। कुछ ही दिनों में उनकी आंखों से आंसू निकलने की संभावना है।

कांग्रेस नेता ने जनसभा में कहा कि भाजपा सरकार ने जहां कुछ लोगों को अरबपति बनाया, वहीं कांग्रेस करोड़ों

लोगों को लखपति बनायेगी। गांधी ने गरीबी, मुद्रास्फीति और बेरोजगारी जैसे गंभीर मुद्दों से ध्यान हटाने के लिए मोदी की आलोचना की। उन्होंने कहा कि प्रधानमंत्री इन मामलों पर चुप हैं और केवल चीन और पाकिस्तान जैसे मुद्दों तथा दर्शकों से तालियां बजाने या मोबाइल फोन की रोशनी दिखाने का अनुरोध करने जैसे प्रतीकात्मक संकेतों पर ध्यान केंद्रित कर रहे हैं।

भाजपा नौकरी खाने वाली पार्टी : ममता

पिंगला। प. बंगाल की मुख्यमंत्री ममता बनर्जी ने शुक्रवार को भाजपा पर निशाना साधते हुए कहा कि वह नौकरी खाने वाली पार्टी है और 26,000 शिक्षकों की आजीविका छीनने की साजिश के लिए राज्य के लोग उसके नेताओं को माफ नहीं करेंगे। ममता घाटल में पार्टी उम्मीदवार देव के पक्ष में चुनावी रैली को संबोधित कर रही थीं। उन्होंने भाजपा के साथ माकपा और कांग्रेस पर भी हमला बोला तथा दोनों दलों को राज्य में भाजपा की आंख और कान बताया। मुख्यमंत्री ने कहा कि आपने आदमखोर बाघों के बारे में सुना होगा, लेकिन क्या आपने नौकरी खाने वाली भाजपा के बारे में सुना है?

महापौर चुनाव स्थगित किए जाने पर एमसीडी सदन में हंगामा

नई दिल्ली, एजेंसी

दिल्ली नगर निगम (एमसीडी) के महापौर चुनाव को स्थगित करने को लेकर शुक्रवार को सदन में हंगामा हुआ। कार्यवाही शुरू होने से पहले आप और भाजपा के पार्षदों ने एक-दूसरे के खिलाफ नारे लगाए। चुनाव के लिए पीठासीन अधिकारी की नियुक्ति नहीं होने से महापौर और उपमहापौर के चुनाव को गुरुवार रात स्थगित कर दिया गया था।

भाजपा पार्षद महापौर की सीट के पास एकत्र हो गए और महापौर शैली ओबरॉय की मौजूदगी की मांग करते हुए नारे लगाए। ओबेरॉय सदन में देरी से पहुंचीं। आप पार्षदों ने पहले तो निगम मुख्यालय में आंबेडकर प्रतिमा के पास नारेबाजी की और बाद में, सदन पहुंचे और भाजपा के खिलाफ नारे लगाते रहे और उसे दलित विरोधी कहा। दोनों पार्टियों के पार्षदों ने एक घंटे तक एक-दूसरे के खिलाफ नारेबाजी की। सदन में पहुंचने के बाद महापौर ओबेरॉय ने दिल्ली के उपराज्यपाल वीके सक्सेना पर संविधान की हत्या करने और मुख्यमंत्री अरविंद केजरीवाल की न्यायिक हिरासत को एक बहाने के रूप में इस्तेमाल करने का आरोप

● कार्यवाही शुरू होने से पहले आप और भाजपा के पार्षदों ने एक-दूसरे के खिलाफ लगाए नारे

● पीठासीन अधिकारी की नियुक्ति नहीं होने से महापौर और उपमहापौर के चुनाव हुए थे रद

लगाया। महापौर ने निगम सदन की बैठक अगली कार्यवाही तक के लिए स्थगित कर दी। एमसीडी के महापौर और उपमहापौर के पदों के लिए 26 अप्रैल को होने वाले चुनाव को स्थगित करते हुए उपराज्यपाल सक्सेना ने कहा कि मुख्यमंत्री विचाराधीन कैदी के रूप में न्यायिक हिरासत में हैं और वह अपने संवैधानिक रूप से बाध्य कार्यों का निर्वहन नहीं कर सकते हैं। राजनिवास द्वारा सक्सेना की ओर से एक पत्र जारी करने के बाद नगर निगम ने महापौर चुनाव स्थगित कर दिया।

संदेशखालि में सीबीआई ने जब्त किए हथियार, गोला-बारूद

नई दिल्ली/कोलकाता, एजेंसी

केन्द्रीय अन्वेषण ब्यूरो (सीबीआई) ने शुक्रवार को प. बंगाल के संदेशखालि में एक घर में छापेमारी के दौरान हथियार और गोला बारूद बरामद किया। अधिकारियों ने बताया कि यह तलाशी अभियान तृणमूल कांग्रेस के नेता रहे शाहजहां शेख के समर्थकों द्वारा ईडी की टीम पर हमला किए जाने की घटना से जुड़ा है।

वरिष्ठ अधिकारी ने बताया कि सीबीआई की पांच टीमों ने पश्चिम बंगाल पुलिस और राष्ट्रीय सुरक्षा गार्ड (एनएसजी) सहित केंद्रीय बलों की मदद से

● तृणमूल नेता रहे शाहजहां शेख के समर्थकों के ईडी की टीम पर हमला किए जाने की घटना से जुड़ी है कार्रवाई

उत्तर 24 परगना जिले में संदेशखालि इलाके के सारबेरिया में स्थित घर पर छापा मारा। अधिकारी ने बताया कि हमें भारी मात्रा में हथियार, गोला-बारूद और विस्फोटकों को जमा कर रखने की खुफिया जानकारी मिली थी। विदेश निर्मित पिस्तौल सहित कुल 12 हथियार और डिब्बों में विस्फोटक भरे मिले। अभियान अभी भी जारी है। घर का मालिक शाहजहां शेख का रिश्तेदार है, जिसकी पहचान अबू तालीब मुल्ला के रूप में हुई है। यह स्पष्ट नहीं है कि घर में इतनी मात्रा में हथियार, गोला-बारूद और विस्फोटक क्यों रखे थे। घर को सुरक्षा बलों ने घेर लिया था, जिसे मछली पालन के लिए उपयोग होने वाले जल निकायों के बीच बनाया गया था। केंद्रीय बल घर के बाहर मेटल डिटेक्टरों से जांच कर रही हैं कि कहीं और हथियारों व गोला-बारूद को दबाकर तो नहीं रखा गया है। एक रोबोटिक उपकरण का भी है। ईडी की टीम पर पांच जनवरी को संदेशखालि में उस समय हमला किया गया था जब वह कथित राशन घोटाले के सिलसिले में शेख के परिसर पर छापा मारने गई थी। सीबीआई को अपनी जांच के दौरान यह जानकारी मिली कि संदेशखालि में भारी मात्रा में हथियार छिपाए गए हैं।

अवमानना पर मप्र बार काउंसिल के नेताओं की याचिका पर सुप्रीम कोर्ट करेगा विचार

नई दिल्ली, एजेंसी

उच्चतम न्यायालय ने शुक्रवार को कहा कि वह कथित तौर पर हड़ताल का आह्वान करने के मामले में, मध्य प्रदेश हाईकोर्ट में राज्य बार काउंसिल के अध्यक्ष और अन्य के खिलाफ जारी अवमानना कार्यवाही को चुनौती देने वाली याचिका को सुनवाई के लिए सूचीबद्ध करने पर विचार करेगा।

भारत के प्रधान न्यायाधीश डी.वाई. चंद्रचूड़ और न्यायमूर्ति जे.बी. पारदीवाला तथा न्यायमूर्ति मनोज मिश्रा की पीठ के समक्ष मध्य प्रदेश राज्य बार काउंसिल के अध्यक्ष और अन्य बार नेताओं की ओर से पेश वरिष्ठ अधिवक्ता विवेक तन्खा ने दलील रखी कि कई बार नेताओं को अवमानना कार्यवाही का सामना करना पड़ रहा है और मामले की तत्काल सुनवाई की जरूरत है। तन्खा ने कहा कि न केवल राज्य बार काउंसिल के अध्यक्ष, बल्कि 103 बार एसोसिएशन भी अवमान ना कार्यवाही का सामना कर रही हैं।

बारामूला में मुठभेड़ जारी, दो आतंकी ढेर, दो सैनिक घायल

श्रीनगर। जम्मू-कश्मीर के बारामूला जिले में आतंकियों और सुरक्षा बलों में दूसरे दिन भी जारी मुठभेड़ में शुक्रवार को दो आतंकी मारे गए, जबकि दो सैनिक घायल हो गए। अधिकारियों ने बताया कि यह मुठभेड़ उत्तरी कश्मीर में सोपोर इलाके के चेक मोहल्ला नौपोरा में गुरुवार को शुरू हुई थी। रात में शांति के बाद शुक्रवार सुबह फिर से मुठभेड़ शुरू हुई। मुठभेड़ स्थल के पास गुरुवार को एक आम नागरिक भी घायल हो गया था। सेना के अधिकारी ने बताया कि इलाके से आतंकवादियों को खदेड़ने का अभियान जारी है।

आज का मुकाबला

दिल्ली कैपिटल्स बनाम मुंबई इंडियंस	राजस्थान रॉयल्स बनाम लखनऊ सुपर जाइंट्स
दोपहर 3:30 बजे	शाम 7:30 बजे

पर्पल कैप

खिलाड़ी	मैच	विकेट
जसप्रीत बुमराह (मुंबई)	08	13
युजवेंद्र चहल (राजस्थान)	08	13
हर्षल पटेल (पंजाब)	08	13

ऑरेंज कैप

खिलाड़ी	मैच	रन
विराट कोहली (आरसीबी)	09	430
ऋतुराज गायकवाड़ (सीएसके)	08	349
ऋषभ पंत (दिल्ली कैपिटल)	09	342

जॉनी-शशांक ने बौना कर दिया 262 का लक्ष्य

पंजाब ने रचा इतिहास कोलकाता को आठ विकेट से हराया, बेयरस्टो ने बनाए नाबाद 108 रन

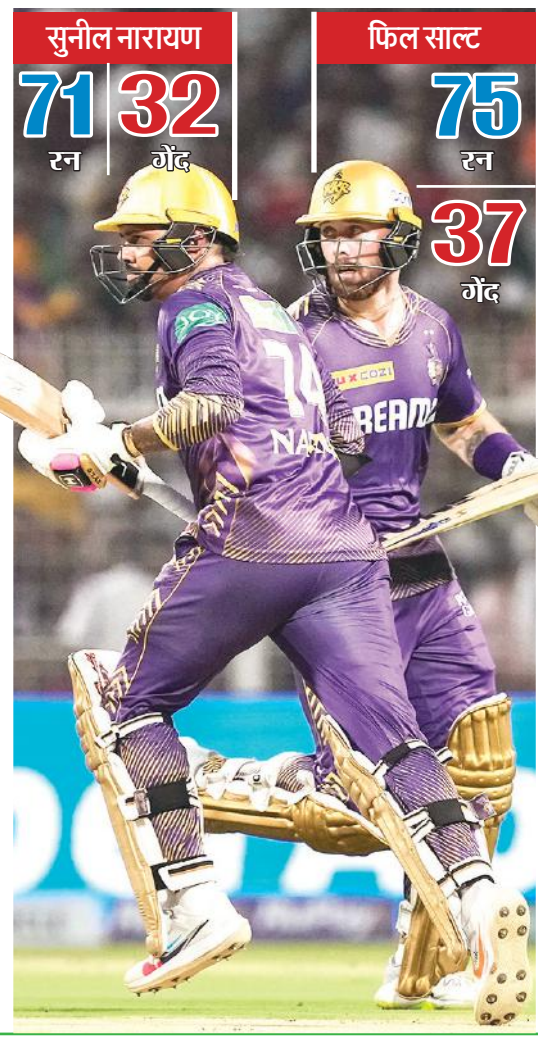

कोलकाता, एजेंसी

जॉनी बेयरस्टो नाबाद (108), शशांक सिंह नाबाद (68) और प्रभसिमरन सिंह (54) की आतिशी बल्लेबाजी के दम पर पंजाब किंग्स ने शुक्रवार को आईपीएल के 42वें मैच में कोलकाता नाइट राइडर्स को आठ गेंदें शेष रहते आठ विकेट से हरा दिया है। पंजाब की यह नौ मैचों में तीसरी जीत है। पंजाब किंग्स की टीम ने टी-20 इतिहास में अभी तक से बड़े लक्ष्य का पीछा करते हुए यह जीत हासिल की है। पंजाब की टीम ने 24 छक्के लगाए। वहीं कोलकाता की ओर 18 छक्के लगे।

262 रनों के विशाल लक्ष्य का पीछा करने उतरी पंजाब की जॉनी बेयरस्टो और प्रभसिमरन सिंह की सलामी जोड़ी ताबड़तोड़ शुरुआत करते हुए पहले विकेट के लिए छह ओवर में 93 रन जोड़े। प्रभसिमरन सिंह ने 20 गेंदों में 54 रन बनाए। उन्हें सुनील नारायण ने रनआउट किया। राइली रुसो 16 गेंदों में 26 रन बनाए। जॉनी बेयरस्टो 48 गेंदों में आठ चौके और नौ छक्के लगाते हुए नाबाद 108 रनों की पारी खेली। वहीं शशांक सिंह ने भी आतिशी अंदाज में 28 गेंदों में दो चौके और आठ छक्के जड़ते हुए नाबाद 68 रन बनाए। पंजाब किंग्स ने 18.4 ओवर में दो विकेट पर 262 रन बनाकर मुकाबला आठ विकेट से जीत लिया। कोलकाता की ओर से एक मात्र विकेट सुनील नारायण को मिला। यह आईपीएल के एक मैच में पहली बार हुआ है जब चारों सलामी बल्लेबाजों ने अर्धशतक लगाया है। कुलमिलाकर यह पुरुषों के टी-20 मुकाबले 11वीं बार ऐसा हुआ है।

ईडन गार्डंस में पंजाब किंग्स के कप्तान सैम करन टॉस जीतने के बाद पहले गेंदबाजी करने का फैसला किया। बल्लेबाजी करने उतरे कोलकाता के फिल सॉल्ट और सुनील नारायण की सलामी जोड़ी ने चौके और छक्को की बारिश करते हुए पहले विकेट के लिए 138रनों की साझेदारी की। सॉल्ट (75) और नारायण (71) रनों की तूफानी अर्धशतकीय पारियों की बदौलत कोलकाता नाइट राइडर्स 262 रनों का लक्ष्य दिया।

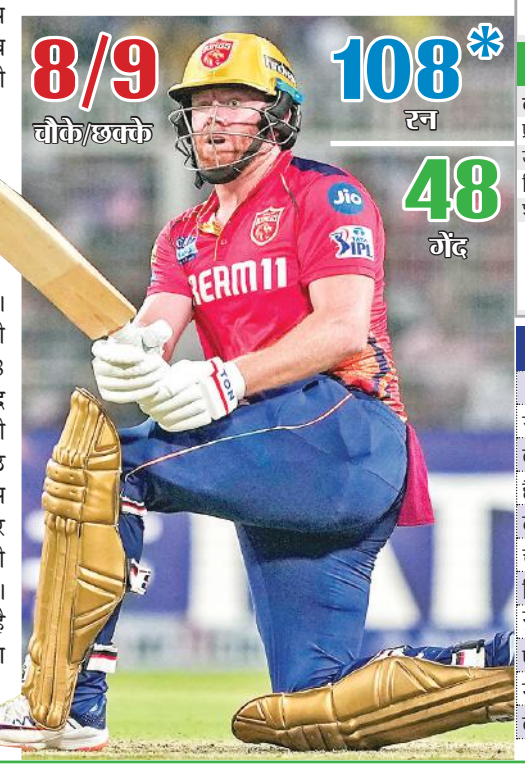

कोलकाता 261/ 6

20 ओवर, अतिरिक्त : 13

बल्लेबाज	रन	गेंद	4/6
फिल साल्ट बो करन	75	37	6/6
सुनील नारायण का बेयरस्टो बो चाहर	71	32	9/4
वेंकटेश अय्यर रन आउट	39	23	3/2
आंद्रे रसेल का पटेल बो अर्शदीप	24	12	2/2
श्रेयस अय्यर का रबाडा बो अर्शदीप	28	10	1/3
रिंकू सिंह का शर्मा बो पटेल	5	4	1/0
रमनदीप सिंह नाबाद	6	3	0/1

गेंदबाजी : सैम करन 4-0-60-1, अर्शदीप सिंह 4-0-45-2, हर्षल पटेल 3-0-48-1, कागिसो रबाडा 3-0-52-0, राहुल चाहर 4-0-33-1, हरप्रीत बरार 2-0-21-0

पंजाब 262/2

18.4 ओवर, अतिरिक्त : 06

बल्लेबाज	रन	गेंद	4/6
प्रभुसिमरन सिंह रन आउट नारायण	54	20	4/5
जॉनी बेयरस्टो नाबाद	108	48	8/9
रिले रोसौव कैच श्रेयस बो नारायण	26	16	1/2
शशांक सिंह नाबाद	68	28	2/8

गेंदबाजी : चमीरा 3-0-48-0, हर्षित 4-0-61-0, अनुकूल 2-0-36-0, नारायण 4-0-24-1, वरूण 3-0-46-0, रसेल 2-0-36-0, रमनदीप 0.4-0-9-0

अंकतालिका

टीम	मैच	जीत	हार	अंक	रन रेट
राजस्थान	8	7	1	14	+0.698
कोलकाता	8	5	3	10	+0.972
हैदराबाद	8	5	3	10	+0.577
लखनऊ	8	5	3	10	+0.148
चेन्नई	8	4	4	8	+0.415
दिल्ली	9	4	5	8	-0.386
गुजरात	9	4	5	8	-0.974
पंजाब	9	3	6	6	-0.187
मुंबई	8	3	5	6	-0.227
बेंगलुरु	9	2	7	4	-0.721

खेल डायरी

सेंथिल, आकांक्षा पीएसए टूर्नामेंटों के क्वार्टर फाइनल में

नई दिल्ली। शीर्ष वरीयता प्राप्त वेलावन सेंथिलकुमार ने फ्रांस के मात्तेओ कोरूगे को सीधे गेम में हराकर 12,000 डॉलर ईनामी राशि के बैच ओपन स्क्वाश पीएसए चैलेंजर टूर्नामेंट के क्वार्टर फाइनल में प्रवेश कर लिया। राष्ट्रीय चैंपियन सेंथिल कुमार ने यह मुकाबला 11-4, 11-6, 11-7 से जीता। उन्हें पहले दौर में बाय मिला था। अब उनका सामना चेक गणराज्य के याकूब सोलनिकी से होगा। वहीं राष्ट्रीय खेलों की महिला चैंपियन आकांक्षा सालुंके ने अमेरिका के स्प्रिंगफील्ड में चल रहे 20,000 डॉलर ईनामी राशि के पीएसए चैलेंजर टूर्नामेंट के अंतिम आठ में जगह बनाई। उन्होंने ग्वाटेमाला की विनिफर बोनिला को 11-8, 11-2, 11-9 से हराया। अब वह यूक्रेन की एलिना बुश्मा से खेलेगी।

सिफत कौर ओलंपिक चयन ट्रायल में जीती

नई दिल्ली। सिफत कौर सामरा ने डॉ. कर्णी सिंह शूटिंग रेंज में महिलाओं की 50 मीटर राइफल थ्री पोजीशन (3पी) में चार ओलंपिक चयन ट्रायल (ओएसटी) प्रतिद्वंद्वियों को पछाड़ते हुए लगातार स्पर्धाओं में जीत हासिल की। ऐश्वर्य प्रताप सिंह तोमर भी ओएसटी में विजेता रहे में प्रवेश किया। उन्होंने पुरुषों का थ्री पी टी2 फाइनल जीता। मौजूदा एशियाई खेलों की चैंपियन, विश्व रिकॉर्ड धारी और पिछले कुछ समय से महिलाओं की थ्री पी में भारत की नंबर एक खिलाड़ी सिफत ने ओएसटी टी2 फाइनल में 465.1 का स्कोर बनाया।

नौकायन में नेत्रा को दूसरा ओलंपिक कोटा

नई दिल्ली। नेत्रा कुमानन ने शुक्रवार को फ्रांस के हेरेस में 'लास्ट चांस रेगाटा' ओलंपिक क्वालीफायर में भारत के लिए दूसरा पेरिस ओलंपिक कोटा हासिल किया। तीन साल पहले तोक्यो ओलंपिक में हिस्सा ले चुकी नेत्रा ने महिलाओं की डिंघी (आईएलसीए 6) में हिस्सा लेते हुए 'एमर्जिंग नेशन्स प्रोग्राम' बैनर के अंतर्गत यह कोटा हासिल किया। नेत्रा 67 नेट अंक हासिल कर ओवरऑल लीडरबोर्ड पर पांचवें स्थान पर रहीं। हालांकि उन्होंने 'एमर्जिंग नेशन्स प्रोग्राम' के अंतर्गत नौकाचालकों में शीर्ष पर रहकर कोटा हासिल किया।

ब्राजील की मार्टा ने फुटबॉल से संन्यास की घोषणा की

ब्राजिलिया। ब्राजील की महिला खिलाड़ी मार्टा विएरा डी सिल्वा ने कहा कि वह इस वर्ष के आखिर में अंतरराष्ट्रीय फुटबॉल से संन्यास ले लेंगी। मार्टा ने स्थानीय मीडिया को बताया अगर मैं ओलंपिक में जाती हूं, तो मैं हर पल का आनंद लूंगी क्योंकि चाहे मैं जाऊं या न जाऊं, यह राष्ट्रीय टीम के साथ मेरा आखिरी साल है। एक क्षण आता है जब हमें समझना होता है कि समय आ गया है। मैं इस बारे में बहुत शांत हूं क्योंकि मैं युवा खिलाड़ियों के संबंध में हमारे द्वारा किए जा रहे इस विकास को बहुत आशावाद के साथ देखती हूं। टोक्यो 2020 में, वह लगातार पांच ओलंपिक खेलों में स्कोर करने वाली पहली खिलाड़ी बनीं और वर्तमान में विश्व कप में (पुरुष और महिला) 17 के साथ सबसे अधिक गोल करने का रिकॉर्ड हैं। उन्होंने वर्ष 2004 और 2008 में रजत पदक जीता था।

शुभंकर शर्माजापान में कट में प्रवेश से चूके

गोटेम्बा (जापान)। भारतीय गोल्फर शुभंकर शर्मा ने आईएसपीएस हांडा चैंपियनशिप के दूसरे दिन दो अंडर 70 का स्कोर किया लेकिन कट में प्रवेश से चूक गए। शर्मा ने पांच ओवर 75 के साथ शुरूआत की थी। दो दौर के बाद वह तीन ओवर के स्कोर के साथ संयुक्त 138वें स्थान पर हैं। जापान के ताइहेइ सातो, जर्मनी के यानिक पॉल, स्वीडन के सेबेस्टियन सोडेरबर्ग और इंग्लैंड के सैम बेयरस्टो शीर्ष पर हैं।

लॉस एंजिलिस में अदिति की खराब शुरुआत

लॉस एंजिलिस। भारतीय गोल्फर अदिति अशोक ने एलपीजीए टूर की जेएम ईगल एलए चैंपियनशिप में निराशाजनक शुरूआत की और पहले दौर में दो ओवर 73 के स्कोर के साथ वह संयुक्त 82वें स्थान पर हैं। अब कट में प्रवेश के लिए दूसरे दौर में उन्हें बेहतरीन प्रदर्शन करना होगा। ग्रेस किम ने सात अंडर 64 के स्कोर के साथ बढ़त बना ली है।

अगर तदर्थ समिति वापस आई तो फिर लगेगा प्रतिबंध : यूडब्ल्यूडब्ल्यू

नई दिल्ली, एजेंसी

कुश्ती की विश्व संचालन संस्था यूडब्ल्यूडब्ल्यू ने शुक्रवार को भारत पर फिर से प्रतिबंध लगाने और उसके पहलवानों को अगले महीने होने वाले अंतिम ओलंपिक क्वालीफायर से बाहर करने की धमकी दी, अगर खेल को चलाने के लिए तदर्थ समिति को फिर से लाया गया। दिल्ली उच्च न्यायालय ने भारतीय ओलंपिक संघ (आईओए) को एक हलफनामा दाखिल करने का निर्देश दिया जिसमें कहा गया कि उन परिस्थितियों को बताया जाए जिसके कारण राष्ट्रीय कुश्ती संस्था को चलाने के लिए तदर्थ समिति को भंग करना पड़ा।

यूडब्ल्यूडब्ल्यू (यूनाइटेड वर्ल्ड रेसलिंग) ने डब्ल्यूएफआई (भारतीय कुश्ती महासंघ) को लिखे एक पत्र में अपना रुख दोहराया कि वे किसी भी देश के राष्ट्रीय संघ के संचालन में किसी तीसरे पक्ष के हस्तक्षेप की अनुमति नहीं देंगे। यूडब्ल्यूडब्ल्यू के अध्यक्ष नेनाद लालोविच ने डब्ल्यूएफआई को अपने ईमेल में लिखा, डब्ल्यूएफआई को खेल मंत्रालय द्वारा इसके मामलों की निगरानी के लिए एक तदर्थ समिति लाने की धमकी दी गई है।

उन्होंने डब्ल्यूएफआई को इस कदम के गंभीर प्रभावों की याद दिलाई जिसमें आगामी ओलंपिक खेलों के लिए भारत की तैयारियों को खतरे में डालना शामिल है। यूडब्ल्यूडब्ल्यू कानून और ओलंपिक चार्टर के अनुसार राष्ट्रीय महासंघों की स्वायत्तता और स्वतंत्रता के सिद्धांत को बनाए रखने के लिए यूडब्ल्यूडब्ल्यू के दृढ़ संकल्प को दोहराना चाहेंगे।

मैड्रिड ओपन के दूसरे दौर में पहुंचे नडाल

मैड्रिड। रफेल नडाल ने अमेरिकी युवा डारविन ब्लांच को हराकर मैड्रिड ओपन टेनिस के दूसरे दौर में प्रवेश कर लिया। इस साल एटीपी टूर पर दूसरा मैच खेल रहे नडाल ने अपने से 21 साल छोटे प्रतिद्वंद्वी पर 6-1, 6-0 से जीत दर्ज की। 14 बार के फ्रेंच ओपन चैंपियन नडाल की नजरें अगले महीने होने वाले इस ग्रैंडस्लैम में खिताबी जीत पर लगी है। पिछले साल कूल्हे का आपरेशन कराने वाले 22 साल के ग्रैंडस्लैम चैंपियन ने कहा था कि 2024 टूर पर उनका आखिरी साल होगा। अन्य मुकाबलों में फेलिक्स आगर एलियास्सिमे ने योशिहितो निशिओका को हराया। वहीं लोरेंजो सोनेगो ने रिचर्ड गास्केट तो 6-2, 7-5 से मात दी। ब्राजील के थियागो मोंटेइरो ने डुसान लाजोविच को 6-4, 6-3 से हराया और अब वह स्टेफानोस सिटसिपास से खेलेंगे।

गत चैंपियन सबालेंका मैड्रिड ओपन के अगले दौर में

गत चैंपियन और दो बार की ऑस्ट्रेलियाई ओपन विजेता आर्यना सबालेंका ने शुक्रवार को मैड्रिड ओपन टेनिस के पहले दौर में मार्ग्डा लिनेटे को शिकस्त दी। एलीना रिबाकिना ने लुसिया ब्रोंजेटी को मात दी जबकि अमेरिका की एशलिन क्रुजर ने इकैटरीना एलेक्सांद्रोवा को पराजित किया। इगा स्वियातेक ने वांग शियू को 6-1, 6-4 से हराया। नाओमी ओसाका ने लियुडमिला सैमसोनोवा को हराया।

दीपिका सेमीफाइनल में पहुंची तीरंदाजों के चार पदक पक्के

शंघाई, एजेंसी

विश्व कप

मां बनने के बाद शानदार प्रदर्शन जारी रखते हुए दीपिका कुमारी ने जियोन हुनयंग को हराकर तीरंदाजी विश्व कप के पहले चरण के सेमीफाइनल में प्रवेश कर लिया जबकि कंपाउंड तीरंदाजों ने भारत का चौथा पदक पक्का कर दिया। दीपिका ने जियोन को 6.4 से हराया। अब सेमीफाइनल में उनका सामना कोरिया की ही नैम सुहियोन से होगा।

इससे पहले ज्योति सुरेखा वेन्नम और अभिषेक वर्मा की कंपाउंड मिश्रित टीम ने फाइनल में जगह बनाई। दुनिया की दूसरे नंबर की टीम ने पांच ही अंक गंवाते हुए मैक्सिको की आंद्रिया बेसेरा और लोट मैक्सिमो मेंडेज ओर्टिज को 155-151 से हराया। अब उनका सामना एस्तोनिया से होगा। एशियाई खेलों की स्वर्ण पदक विजेता ज्योति पदक की हैट्रिक की दौड़ में है। भारतीय तीरंदाज चार टीम स्पर्धाओं के फाइनल में पहुंच गए और कंपाउंड व्यक्तिगत वर्ग में ज्योति तथा प्रियांश सेमीफाइनल में पहुंचकर पदक की दौड़ में हैं।

चौथे टी-20 में न्यूजीलैंड ने पाकिस्तान को हराया

लाहौर। न्यूजीलैंड ने चौथे टी-20 मुकाबले में पाकिस्तान को चार रन से हराकर पांच मैचों की सीरीज में 2-1 से बढ़त बना ली है। 179 रनों के लक्ष्य का पीछा करते हुए पाकिस्तान की टीम 20 ओवर में आठ विकेट पर 174 रन ही बना सकी और चार रन से हार गई।

पाकिस्तान की शुरुआत खराब रही और 46 रन पर अपने तीन विकेट गवां दिये थे। कप्तान बाबर आजम (5), सईम अय्यूब (20), उसामा खान (16) रन बनाकर आउट हुए। फखर जमान ने 45 गेंदों में सर्वाधिक (61) रनों की पारी खेली। इफ्तिखार अहमद (23), शादाब खान (7) रन बनाकर आउट हुए। इमाद वसीम 22 रन बनाकर और मोहम्मद आमिर एक रन बनाकर नाबाद रहे। पाकिस्तान की टीम निर्धारित 20 ओवर में आठ विकेट पर 174 रन ही बना सके। न्यूजीलैंड की ओर से विलियम ओ'' रूर्के ने सबसे ज्यादा तीन विकेट लिए। बेन सियर्स ने दो विकेट झटके।

थॉमस कप खिताब बरकरार रखने पर भारतीय पुरूष टीम की नजर

चेंगडू (चीन), एजेंसी

भारतीय पुरूष बैडमिंटन टीम शनिवार से शुरू हो रहे थॉमस कप में एकल खिलाड़ियों के अच्छे प्रदर्शन के दम पर खिताब बरकरार रखने के इरादे से उतरेगी जबकि उबेर कप में पी वी सिंधू के बिना युवा महिला टीम की नजरें भी अपने प्रदर्शन की छाप छोड़ने पर लगी होंगी। दो साल पहले भारत ने पहली बार थॉमस कप जीतकर तहलका मचा दिया था। पुरूष वर्ग में यह टूर्नामेंट टीम विश्व चैंपियनशिप की तरह है।

अपेक्षाओं के दबाव के बिना भारत ने दुनिया की सर्वश्रेष्ठ टीमों को हराकर भारतीय बैडमिंटन के इतिहास का सुनहरा अध्याय लिखा। अब एक बार फिर उन पर इस प्रदर्शन को दोहराने का दबाव होगा। भारत को 'ग्रुप आफ डैथ' मिला है जिसमें कई बार की विजेता इंडोनेशिया, थाईलैंड और इंग्लैंड है। भारत को पहला मुकाबला थाईलैंड से खेलना है जिसमें मौजूदा विश्व चैंपियन कुंलावुत वितिदसर्न और युवा पी तीरारात्साकुल हैं। तीसरी वरीयता प्राप्त इंडोनेशिया की टीम में जोनाथन क्रिस्टी और एंथोनी जिंटिंग जैसे सितारे हैं जो मार्च में आल इंग्लैंड फाइनल्स खेल चुके हैं। इनके अलावा मुहम्मद रियान अर्दियांतो और फजर अल्फियान की सातवीं रैंकिंग वाली जोड़ी भी टीम में है। भारत के एच एस प्रणय ने कहा यह वर्ष कठिन होगा।

बॉलीवुड हलचल

करण की स्पाई कॉमेडी फिल्म में काम करेंगे आयुष्मान

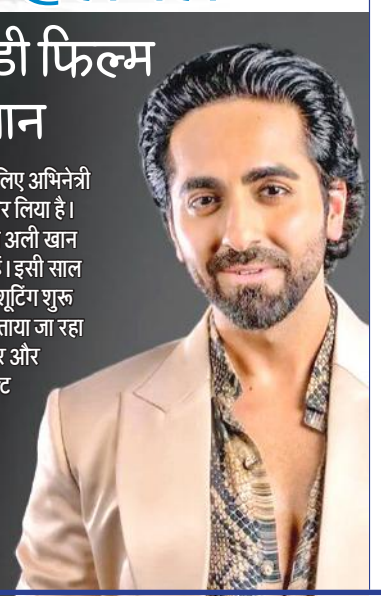

मुंबई। बॉलीवुड अभिनेता आयुष्मान खुराना, निर्माता करण जौहर की स्पाई कॉमेडी फिल्म में काम करते नजर आ सकते हैं। बॉलीवुड में चर्चा है कि आयुष्मान खुराना ने अपनी अगली फिल्म के लिए फिल्मकार करण जौहर से हाथ मिलाया है। यह एक जासूसी कॉमेडी होगी, जिसका निर्देशन आकाश कौशिक करेंगे। चर्चा है कि करण जौहर इस फिल्म का निर्माण गुनीत मोंगा के साथ करने वाले हैं। कहा जा रहा है कि इस स्पाई कॉमेडी फिल्म के लिए अभिनेत्री को भी फाइनल कर लिया है। इस फिल्म में सारा अली खान नजर आ सकती हैं। इसी साल जून से फिल्म की शूटिंग शुरू कर दी जाएगी। बताया जा रहा है कि, करण जौहर और गुनीत इस सबजेक्ट को लेकर काफी एक्साइटेड हैं, क्योंकि स्क्रिप्ट को अच्छी तरह से तैयार किया गया है।

दीपक तिजोरी की फिल्म टिप्सी का ट्रेलर रिलीज

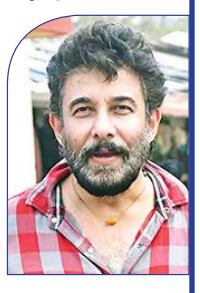

मुंबई। बॉलीवुड अभिनेता-फिल्मकार दीपक तिजोरी की आने वाली फिल्म टिप्सी का ट्रेलर रिलीज हो गया है। फिल्म टिप्सी का निर्माण निर्माण राजू चड्ढा और दीपक तिजोरी ने किया है। टिप्सी का निर्देशन दीपक तिजोरी ने किया है। सना खान और अनीता शर्मा फिल्म की सह-निर्माता हैं। टिप्सी का ट्रेलर रिलीज हो गया है। इस ट्रेलर की शुरुआत गोवा जैसे खूबसूरत शहर से होती है। जहां पांच लड़कियों का एक ग्रुप घूमने जाता हैं, लेकिन इन लड़कियों के लिए ये गोवा का ट्रिप आफत बन जाएगा। इसके बारे में नहीं पता था। गर्लस का ये ट्रिप उन्हें जेल की हवा खाने पर मजबूर कर देता है। ट्रेलर में दीपक तिजोरी की भी दमदार एंट्री देखने को मिलती है, जो एक पुलिस अफसर के किरदार में नजर आ रहे हैं। दीपक के अलावा अलंकृता सहाय, नताशा सूरी, कैनात अरोरा, नाजिया हुसैन, सोनिया बिर्जे, हरजिंदर सिंह, मनदीप कौर संधू और दानिश भट्ट नजर आ रहे हैं।

तैयारी जीत की — आत्मविश्वास से ओतप्रोत है दिल्ली, राजस्थान को भारी पड़ सकती है लखनऊ की बल्लेबाजी

दिल्ली के सामने खराब फार्म से जूझ रही मुंबई

नई दिल्ली, एजेंसी

ऋषभ पंत के शानदार फॉर्म और बेहतरीन कप्तानी से आत्मविश्वास से ओतप्रोत दिल्ली कैपिटल्स शनिवार को इंडियन प्रीमियर लीग में खराब फॉर्म से जूझ रही मुंबई इंडियंस से खेलेगी तो उसका लक्ष्य जीत की लय को कायम रखने का होगा। दिल्ली कैपिटल्स ने टूर्नामेंट में टुकड़ों में अच्छा प्रदर्शन करते हुए कई मुकाबलों में शानदार जीत दर्ज की तो कई में शर्मनाक हार भी झेली। पिछले चार मैचों में से तीन जीतकर छठे स्थान पर पहुंच गई और मुंबई को हराने पर प्लेआफ का उसका दावा पुख्ता हो जाएगा।

दूसरी ओर खराब शुरूआत के बाद मुंबई ने अगले चार में से तीन मैच जीते लेकिन पिछले मैच में राजस्थान रॉयल्स से नौ विकेट से हार गई। दिल्ली के लिए सबसे सकारात्मक बात कप्तान ऋषभ पंत का फॉर्म रही है जो मैच दर मैच निखरते जा रहे हैं। वहीं, मुंबई इंडियंस ने इस सत्र में पहली जीत दिल्ली के खिलाफ ही दर्ज की थी और कप्तान हार्दिक पंड्या उसे दोहराना चाहेंगे। रोहित शर्मा, सूर्यकुमार यादव और तिलक वर्मा ने टुकड़ों में अच्छा प्रदर्शन किया है जबकि टिम डेविड, ईशान और हार्दिक बड़ी पारियां नहीं खेल सके हैं।

लखनऊ के खिलाफ जीत की लय कायम रखने उतरेंगे रॉयल्स

लखनऊ। फॉर्म में चल रही राजस्थान रॉयल्स आईपीएल के मैच में शनिवार को लखनऊ सुपर जाइंट्स के खिलाफ उतरेगी तो उसका फोकस जीत की लय कायम रखने पर होगा जबकि लखनऊ की नजरें पिछली हार का बदला चुकता करने पर लगी होंगी। पूर्व चैंपियन रॉयल्स ने इस सत्र में आठ मैचों में सात जीत दर्ज की है और उसे हराना लखनऊ के लिए टेढी खीर होगा। दूसरी ओर लखनऊ आठ मैचों में पांच जीत के साथ तालिका में चौथे स्थान पर है। रॉयल्स ने इस सत्र में बेहतरीन प्रदर्शन किया है और पिछले तीन मैच लगातार जीते हैं। रियान पराग उसकी बल्लेबाजी की रीढ़ साबित हुए हैं जो आठ मैचों में 318 रन बना चुके हैं। यशस्वी जायसवाल के फॉर्म में लौटने से रॉयल्स की बल्लेबाजी मजबूत हुई है। कप्तान संजू सैमसन भी अभी तक 314 रन बना चुके हैं जबकि वेस्टइंडीज के शिमरोन हेटमायेर भी बल्ले से आतिशबाजी करने में माहिर हैं। दूसरी ओर लखनऊ इस सत्र में रॉयल्स से 20 रन से मिली हार का बदला चुकता करना चाहेगी।

स्वामी-रुहेलखंड इंटरप्राइजेज के लिए मुद्रक एवं प्रकाशक शंभू दयाल वाजपेयी द्वारा अमृत विचार प्रकाशन, नवादा जोगियान, चक रोड, रोहिलखंड मेडिकल कॉलेज के सामने, बरेली (उ.प्र.), पिन कोड-243006 से मुद्रित एवं 932 कटरा चांद खां, भारत पेट्रोल पंप के सामने पीलीभीत बाईपास रोड बरेली (उ.प्र.) पिन कोड-243005 से प्रकाशित। **संपादक-शंभू दयाल वाजपेयी, कार्यकारी संपादक- नवीन गुप्ता*** 0581-4000222 (कार्यालय), ईमेल-amritvichar120@gmail.com, info@amritvichar.com, आर.एन.आई नं0-UPHIN/2019/78502, *इस अंक में प्रकाशित समाचार के चयन एवं संपादन हेतु पी.आर.बी. एक्ट की धारा 7 के अंतर्गत उत्तरदायी। (नोट-सभी विवादों का न्यायक्षेत्र बरेली होगा)।

स्याही वाली उंगली दिखाओ, फ्री में डोसा खाओ

बेंगलुरु, एजेंसी

बेंगलुरु में मतदाताओं को लड्डू बांटते स्थानीय व्यवसायी।

चुनाव में मतदाताओं को मतदान के लिए प्रोत्साहित करने के लिए चुनाव आयोग लगातार अभियान चलाता है, जिससे अधिक से अधिक लोग वोट करें और लोकतंत्र को सुदृढ़ बनाएं।

अब बेंगलुरु में स्थानीय व्यावसायिक संगठनों ने इस दिशा में एक कदम और आगे बढ़ाते हुए मतदान प्रतिशत बढ़ाने के लिए अनोखी पहल की शुरुआत की है। इसके तहत शहर में मतदान करने वाले मतदाताओं को वोट देने पर मक्खन डोसा फ्री में खिलाए, अलग-अलग रेस्तरां के बाहर लंबी-लंबी कतारें दिखाई दीं, जहां लोकसभा चुनाव में मतदान करने वाले मतदाताओं को मुफ्त डोसा, लड्डू, कॉफी और अन्य खाद्य उत्पादों पर छूट दी गई। इनमें से कुछ रेस्तरां लोकसभा चुनावों में मतदान करने वाले मतदाताओं को या तो मुफ्त में खाना दे रहे हैं या फिर बिल में छूट की पेशकश कर रहे हैं। कर्नाटक की 28 लोकसभा सीट में से 14 पर शुक्रवार को मतदान हुआ, जिनमें बेंगलुरु साउथ, सेंट्रल, नॉर्थ और ग्रामीण लोकसभा सीट भी शामिल हैं। यहां नृपतुंगा मार्ग पर स्थित निसर्ग ग्रांड होटल ने 'वोट माडी, ऊटा माडी' (वोट डालें और भोजन करें) अभियान के तहत मतदान करने वाले मतदाताओं को अपनी 'स्याही लगी उंगली' दिखाने पर मुफ्त बटर डोसा, लड्डू और जूस दिया। बीबीएचए के अध्यक्ष पीसी राव ने पिछले लोकसभा चुनावों का हवाला देते हुए कहा कि पिछले चुनाव में बेंगलुरु में मतदान केवल 54 प्रतिशत (औसत से काफी कम) रहा था जबकि शहर में शिक्षित और युवा मतदाताओं की अच्छी संख्या है लेकिन तब भी बहुत कम मतदान हुआ था। उन्होंने कहा, इसलिए हमने इस अनूठी पहल की घोषणा की।

द. भारत में जल संकट, 17% जलाशय स्तर घटा

नई दिल्ली, एजेंसी

गर्मियां शुरू होने के साथ ही दक्षिण भारत जल संकट का सामना कर रहा है और कई क्षेत्रों में जल भंडारण जलाशयों की क्षमता केवल 17 प्रतिशत रह गई है। केंद्रीय जल आयोग (सीडब्ल्यूसी) की रिपोर्ट के अनुसार, दक्षिणी क्षेत्र में आंध्र प्रदेश, तेलंगाना, कर्नाटक, केरल और तमिलनाडु राज्य आते हैं।

सीडब्ल्यूसी द्वारा भारत के विभिन्न क्षेत्रों के जलाशयों के भंडारण स्तर के संबंध में गुरुवार को जारी रिपोर्ट में बताया कि दक्षिणी क्षेत्र में 42 जलाशय हैं जिनकी कुल भंडारण क्षमता 53.334 बीसीएम (अरब घन मीटर) है। ताजा रिपोर्ट के अनुसार, इन जलाशयों में मौजूदा कुल भंडारण 8.865 बीसीएम है, जो उनकी कुल क्षमता का केवल 17 प्रतिशत ही है। यह आंकड़ा पिछले वर्ष की समान अवधि के दौरान भंडारण स्तर (29 प्रतिशत) और इसी अवधि के दस साल के औसत (23 प्रतिशत) की तुलना में काफी कम है। दक्षिणी क्षेत्र के जलाशयों में भंडारण का कम स्तर इन राज्यों में पानी की बढ़ती कमी और सिंचाई, पेयजल और पनबिजली के लिए संभावित चुनौतियों का संकेत है।

इसके विपरीत पूर्वी क्षेत्र, जिसमें असम, ओडिशा और पश्चिम बंगाल जैसे राज्य आते हैं, में पिछले साल और दस साल के औसत की तुलना में जल भंडारण स्तर में सकारात्मक सुधार दर्ज किया गया है। आयोग ने कहा कि इस क्षेत्र में, 20.430 बीसीएम की कुल भंडारण क्षमता वाले 23 निगरानी जलाशयों में अभी 7.889 बीसीएम पानी है, जो उनकी कुल क्षमता का 39 प्रतिशत है। यह पिछले वर्ष की समान अवधि (34 प्रतिशत) और दस साल के औसत (34 प्रतिशत) की तुलना में सुधार का संकेत है।

भारत में जल संकट का गंभीर खतरा

दुनिया की सबसे ज्यादा आबादी वाले देश भारत में जल संकट का गंभीर खतरा है। देश के कृषि क्षेत्र में जल प्रबंधन को बढ़ावा देने से जुड़ी एक रिपोर्ट में दावा किया गया है कि 2050 तक भारत के 50% से ज्यादा जिलों में पानी का विकट संकट हो सकता है।

75 फीसदी भारतीयों को नहीं मिल रहा पर्याप्त पानी

ट्रांसफॉर्मिंग क्रॉप कल्टीवेशन: एडवांस वाटर इफिशिएंसी इन इंडियन एग्रीकल्चर रिपोर्ट के अनुसार, भारत में दुनिया की 17 फीसदी आबादी है, लेकिन हमारे पास दुनिया के पानी के सिर्फ 4% संसाधन ही हैं। प्रति व्यक्ति जल की उपलब्धता को मापने वाले फ्लैंकेनमार्क इंडेक्स के मुताबिक प्रति व्यक्ति 1700 क्यूबिक मीटर से कम पानी वाले इलाकों को जल संकट से ग्रस्त माना गया है। इस इंडेक्स के हिसाब से 76% भारतीयों के पास अभी भी पर्याप्त पानी उपलब्ध नहीं है। रिपोर्ट के मुताबिक देश में जल संकट के पीछे कृषि सेक्टर बड़ी वजह है। कृषि प्रधान देश होने के कारण देश के कुल जल का 80 से 90% हिस्सा खेती में इस्तेमाल होता है।

एक नजर

पाक में चौक का नाम भगत सिंह रखने पर सरकार ने मांगा समय

लाहौर। पाकिस्तान की पंजाब सरकार ने शुक्रवार को शादमान चौक का नाम स्वतंत्रता सेनानी भगत सिंह के नाम पर रखने के मुद्दे पर हाईकोर्ट से और समय देने की मांग की। लाहौर हाईकोर्ट के न्यायाधीश शम्स महमूद मिर्जा, भगत सिंह मेमोरियल फाउंडेशन पाकिस्तान की एक याचिका पर सुनवाई कर रहे थे। याचिका में शादमान चौक का नाम बदलकर भगत सिंह के नाम पर रखने के अदालत के आदेश का पालन नहीं करने के लिए प्रांतीय और जिला सरकार के तीन शीर्ष अधिकारियों के खिलाफ अवमानना कार्रवाई की मांग की गई थी। अब पंजाब सरकार के महाधिवक्ता इमरान ने अदालत से कहा कि चौक बदलने को लेकर सरकार को और समय दिया जाना चाहिए।

पाकिस्तान ने मानवाधिकार पर अमेरिकी रिपोर्ट को किया खारिज

इस्लामाबाद। पाकिस्तान ने पिछले साल देश में कथित मानवाधिकार उल्लंघनों पर अमेरिकी विदेश विभाग की एक रिपोर्ट को स्पष्ट तौर से खारिज कर दिया है और कहा है कि केवल राजनीति से प्रेरित रिपोर्ट ही गाजा में चिंताजनक स्थिति को नजरअंदाज कर सकती है। मंत्रालय ने गुरुवार देर रात जारी एक बयान में कहा, यह बेहद चिंताजनक है कि दुनिया भर में मानवाधिकार स्थितियों को उजागर करने वाली एक रिपोर्ट गाजा जैसे घोर मानवाधिकार उल्लंघन को नजरअंदाज करती है। बयान में कहा गया है, मानवाधिकार प्रथाओं पर 2023 देश रिपोर्ट: पाकिस्तान शीर्षक वाली रिपोर्ट की अनुचित सामग्री और गलत जानकारी पर आधारित है।

श्रीलंका में हिरासत में लिए गए 24 भारतीय मछुआरों की स्वदेश वापसी

कोलंबो। श्रीलंका के जलक्षेत्र में कथित तौर पर मछली पकड़ने के आरोप में श्रीलंकाई नौसेना द्वारा हिरासत में लिए गए चौबीस भारतीय मछुआरों को शुक्रवार को भारत वापस भेज दिया गया है। इससे दो दिन पहले भी पांच भारतीय मछुआरों के एक समूह को भारत भेजा गया था। अब चौबीस भारतीय मछुआरे श्रीलंका से स्वदेश वापस लौटे हैं। कोलंबो में भारतीय उच्चायोग ने एक्स पर एक पोस्ट में कहा सभी मछुआरे कोलंबो से सवार हुए हैं और वर्तमान में अपने घर जा रहे हैं।

वियतनाम के संसद प्रमुख का इस्तीफा

हनोई। वियतनाम में भ्रष्टाचार विरोधी अभियान के बीच राष्ट्र की संसद के प्रमुख वुओंग दीन्ह ह्यू ने इस्तीफा दे दिया है। रिपोर्ट के अनुसार 21 अप्रैल को व्यक्तिगत लाभ के लिए अपने पद और शक्ति का दुरुपयोग करने के आरोप में उनके सहायक फाम थाई हा को गिरफ्तार किया गया था। इसके कुछ दिनों बाद संसद प्रमुख वुओंग दीन्ह ह्यू ने भी इस्तीफा दे दिया है। वियतनाम की कम्युनिस्ट पार्टी ने ह्यू के स्वैच्छिक इस्तीफे को स्वीकार कर लिया। हालांकि, शुरुआती रिपोर्ट्स में यह नहीं कहा गया कि उन पर भ्रष्टाचार का आरोप लगाया गया था। लेकिन जांचकर्ताओं ने पाया कि ह्यू ने पार्टी के नियमों का उल्लंघन किया था।

डिजिटल से मजबूत हुई विकास की बुनियाद

यूएन में समावेशी बदलाव का यूएनजीए अध्यक्ष ने दिया भारत का उदाहरण, भारत के विकास में आई तेजी

संयुक्त राष्ट्र, एजेंसी

संयुक्त राष्ट्र महासभा के अध्यक्ष डेनिस फ्रांसिस ने भारत के डिजिटल पब्लिक इंफ्रास्ट्रक्चर की तारीफ की है। भारत की तरक्की का उदाहरण देते हुए डेनिस फ्रांसिस ने कहा कि भारत का विकास इस बात का उदाहरण है कि डिजिटल पब्लिक इंफ्रास्ट्रक्चर सामाजिक परिवर्तन और प्रगति का वाहक है और अगर समावेशी तरीके से इस्तेमाल किया जाए तो ये सभी को समान अवसर मुहैया करा सकता है।

संयुक्त राष्ट्र महासभा के अध्यक्ष ने महासभा के 78वें सत्र के दौरान अपने संबोधन में कहा कि 'इस साल जनवरी में उन्होंने भारत की यात्रा की थी। इस दौरान उन्होंने देखा कि भारत में डिजिटल बुनियादी ढांचा का व्यापक विस्तार हुआ है और इससे लाखों लोग, जो पहले आर्थिक व्यवस्था से बाहर थे, उन्हें डिजिटल बुनियादी ढांचे के विकास से वित्तीय स्वतंत्रता और समृद्धि हासिल हुई है।' उन्होंने कहा 'जिस तरह से आर्थिक विकास के लिए बुनियादी ढांचे की जरूरत है, उसी तरह से डिजिटल सार्वजनिक बुनियादी ढांचा सामाजिक परिवर्तन और प्रगति के वाहक के रूप में उभरा है। इसे समावेशी तरीके से लागू करके सभी को समान अवसर उपलब्ध कराए जा सकते हैं। फ्रांसिस ने कहा कि केवल सात वर्षों में भारत ने अपने डिजिटल बुनियादी ढांचे के विकास से अपने नागरिकों के लिए 80 प्रतिशत से अधिक वित्तीय समावेशन हासिल किया है, जो कि दुनिया भर में सभी डिजिटल लेनदेन का 60 प्रतिशत से भी ज्यादा है। डिजिटल लेनदेन की व्यवस्था ने कई समस्याओं को खत्म कर दिया है। नागरिक स्टैक जैसे मॉडल दक्षिण एशिया के सभी देशों में लागू होने चाहिए। इससे लोगों को सशक्त बनाने में, विशेष रूप से कमजोर वर्ग के लोगों को मजबूत बनाने में मदद मिलती है।

संयुक्त राष्ट्र में भारत के स्थायी मिशन द्वारा आयोजित परिवर्तनकारी प्रौद्योगिकी सम्मेलन में मौजूद यूएन की स्थायी सदस्य रूचिरा कंबोज और अमिताभ कांत।

सम्मिलित प्रयासों से समावेशी दुनिया बना सकते हैं: अमिताभ

हमारा मानना है कि हम सभी के सम्मिलित प्रयासों से एक समावेशी और समृद्ध दुनिया बना सकते हैं। सम्मेलन को भारत के जी20 शेरपा अमिताभ कांत ने भी संबोधित किया। उन्होंने कहा कि कोरोना के बाद दुनिया ने कर्ज, जलवायु परिवर्तन, ईंधन और फर्टिलाइजर की चुनौतियां देखी हैं। यूरोप और मध्य पूर्व में संघर्ष हो रहे हैं, लेकिन इन चुनौतियों के बीच एक उम्मीद की किरण है कि डिजिटल तकनीक से हम साथ-साथ विकास कर सकते हैं। कांत ने कहा कि डीपीआई की मदद से कमजोर वर्गों, महिलाओं और छोटे और मध्यम उद्योगों को मदद मिलती है और बिना इसके सतत समावेशी विकास संभव नहीं है।

भारत प्रौद्योगिकी के इस्तेमाल में वैश्विक नेता बना

डेनिस फ्रांसिस ने कहा कि दुनिया की तीन अरब आबादी ने कभी भी इंटरनेट का उपयोग नहीं किया है। ऐसे में अंतर सरकारी स्तर पर इस डिजिटल विभाजन को खत्म करने और एक तिहाई आबादी को डिजिटल बुनियादी ढांचा उपलब्ध कराना प्राथमिकता होनी चाहिए। संयुक्त राष्ट्र विकास कार्यक्रम के प्रशासक अचिम स्टीनर ने कहा कि भारत प्रौद्योगिकी का उपयोग करने में वैश्विक नेता बन गया है।

भारत के डिजिटल बुनियादी ढांचे के विकास में सभी की सहभागिता

केंद्रीय इलेक्ट्रॉनिक और आईटी मंत्री अश्विनी वैष्णव ने संयुक्त राष्ट्र में कहा कि भारत की डिजिटल बुनियादी ढांचे के विकास की यात्रा अन्य देशों को भी प्रेरित करे और सभी इससे सीख लें और अपनी डिजिटल प्राथमिकताएं तय करें। संयुक्त राष्ट्र में इलेक्ट्रॉनिक्स और सूचना प्रौद्योगिकी मंत्रालय और संयुक्त राष्ट्र में भारत के स्थायी प्रतिनिधि ने मिलकर नागरिक स्टैक: डिजिटल बुनियादी ढांचा, नागरिकों को लिए परिवर्तनकारी प्रौद्योगिकी विषय पर सम्मेलन का आयोजन किया। सम्मेलन में वीडियो कॉन्फ्रेंसिंग के जरिए शामिल हुए केंद्रीय मंत्री अश्विनी वैष्णव ने समावेशी विकास और सभी को समृद्धि को बढ़ावा देने के लिए डिजिटल बुनियादी ढांचे की मदद से भारत में हो रहे विकास को साझा किया। सम्मेलन में वैष्णव ने कहा कि भारत ने ऐसी नीति बनाई है, जिससे डिजिटल क्रांति का सभी को लाभ मिले। वैष्णव ने कहा कि इस दृष्टिकोण ने ही इंडिया स्टैक को जन्म दिया, जो कि डिजिटल टूल्स का गुलदस्ता है और जो सभी के लिए उपलब्ध है। डिजिटल सार्वजनिक बुनियादी ढांचे का विकास असल मायनों में सरकार, निजी क्षेत्र, गैर लाभकारी संस्थाएं आदि सभी की सहभागिता का नतीजा है।

बाइक पर स्टंट करता पकड़ा स्पाइडर कपल, काटा चालान

नई दिल्लीर। दिल्ली में 19 वर्षीय एक युवती और एक युवक को स्पाइडरमैन की पोशाक पहने और बिना हेलमेट बाइक चलाने मामले में पुलिस ने पकड़ा और उनका चालान काट दिया। पुलिस ने बताया कि आरोपियों की पहचान आदित्य (20) और अंजलि (19) के रूप में हुई है, जो नजफगढ़ के रहने वाले हैं।

सोशल मीडिया पर इसका वीडियो तेजी से प्रसारित हो रहा है, जिसमें एक व्यक्ति स्पाइडरमैन की पोशाक पहने और दिल्ली की 'अर्बन एक्सटेंशन रोड-2' पर बिना नंबरप्लेट वाली बाइक पर बगैर हेलमेट के स्टंट करता हुआ दिखाई दे रहा है। पुलिस ने बताया कि मामले की जांच करने के बाद युवक और युवती के खिलाफ बिना हेलमेट, लाइसेंस, बिना नंबर प्लेट की बाइक चलाने के आरोप में मामला दर्ज कर लिया।

सेवा विवाद: केंद्रीय कानून के विरुद्ध दिल्ली सरकार की याचिका को सूचीबद्ध करेगा सुप्रीम कोर्ट

नई दिल्ली। दिल्ली सरकार ने सेवाओं पर नियंत्रण को लेकर केंद्रीय कानून के खिलाफ अपनी याचिका को पांच-न्यायाधीशों वाली सुप्रीम कोर्ट की पीठ के सामने शीघ्र सूचीबद्ध करने की अपील की। भारत के प्रधान न्यायाधीश डीवाई चंद्रचूड़ ने आश्वासन दिया कि वह याचिका को सूचीबद्ध करने के दिल्ली सरकार के अनुरोध पर गौर करेंगे। आम आदमी पार्टी (आप) सरकार की ओर से पेश वरिष्ठ अधिवक्ता अभिषेक सिंघवी ने प्रधान न्यायाधीश डीवाई चंद्रचूड़, न्यायमूर्ति जेबी पारदीवाला और न्यायमूर्ति मनोज मिश्रा की पीठ से आग्रह किया कि पूरा प्रशासन ठप हो गया है और मामले की सुनवाई किए जाने की जरूरत है। प्रधान न्यायाधीश ने कहा कि फिलहाल नौ न्यायाधीशों की पीठ के समक्ष एक मामले की सुनवाई जारी है और वह इस अनुरोध पर विचार करेंगे। वर्तमान में प्रधान न्यायाधीश की अध्यक्षता वाली नौ-न्यायाधीशों की पीठ यह जटिल कानूनी सवाल उठाने वाली याचिकाओं पर सुनवाई कर रही है।

तेलंगाना में परीक्षा परिणाम से आहत 7 छात्र-छात्राओं ने 48 घंटों में की आत्महत्या

हैदराबाद, एजेंसी। परीक्षा में असफलता के कारण पिछले 48 घंटों में पूरे तेलंगाना में सात इंटरमीडिएट छात्र-छात्राओं की कथित तौर पर आत्महत्या कर ली। तेलंगाना बोर्ड ऑफ इंटरमीडिएट एग्जामिनेशन ने 24 अप्रैल को प्रथम वर्ष और द्वितीय वर्ष के परिणाम घोषित किए थे। महबुबाबाद के पुलिस अधीक्षक के अनुसार, परीक्षा में असफल होने के बाद दो लड़कियों ने कथित तौर पर आत्महत्या कर ली। जिले के एक गांव में एक छात्रा ने अपने आवास पर फांसी लगा ली तो दूसरी ने कुएं में छलांग लगा दी।

(पूर्वी क्षेत्र) के पुलिस उपायुक्त आर गिरिधर ने कहा कि प्रथम वर्ष के एक छात्र ने परीक्षा में असफल होने के बाद सुल्तानबाजार पुलिस थाने की सीमा अंतर्गत अपनी जान दे दी। शहर के नल्लाकुंटा इलाके का रहने वाला एक और लड़का जडचेरला में एक रेलवे ट्रैक के पास मृत पाया गया। पुलिस को संदेह है कि उसकी मौत का कारण परीक्षा में खराब प्रदर्शन है। मंचेरियल जिले के एक वरिष्ठ पुलिस अधिकारी ने कहा कि उन्हें रिपोर्ट मिली है कि इंटरमीडिएट प्रथम वर्ष के तीन छात्रों ने परीक्षा में असफल होने के कारण अलग-अलग स्थानों पर आत्महत्या कर ली है।

पतंग उत्सव

पेरिस: फ्रांस के बर्क-सुर-मेर का आकाश इन दिनों रंगों से भरा दिखाई दे रहा है। वजह- अंतरराष्ट्रीय पतंग उत्सव। इसमें देश-विदेश के पतंगबाज और कलाकार शामिल हो रहे हैं। 28 अप्रैल तक चलने वाले इस पतंग उत्सव में इस बार 10 लाख से ज्यादा लोग शामिल हो रहे हैं। ● एजेंसी

गिरफ्तार करने पहुंची पुलिस ने युवक पर चलाईं गोलियां, भारतवंशी की मौत

न्यूयॉर्क, एजेंसी

● दो पुलिस अधिकारी व रूममेट को टक्कर मारने का था आरोप, 21 अप्रैल को पुलिस ने की थी कार्रवाई

अमेरिका में एक 42 वर्षीय भारतीय मूल के व्यक्ति की सैन एंटोनियो में पुलिस ने गोली मारकर हत्या कर दी। मृतक युवक को अपने वाहन से दो अधिकारियों को टक्कर मारने और एक महिला पर गंभीर हमले के मामले में पुलिस गिरफ्तार करने पहुंची थी। जहां उसकी गोलीमार कर हत्या कर दी।

बेक्सर काउंटी मेडिकल परीक्षक कार्यालय ने कहा कि पिछले वीकेंड पर पुलिस के साथ विवाद के दौरान 21 अप्रैल को टेक्सास के सैन एंटोनियो शहर में कई गोलियां लगने से सचिन कुमार साहू की मौत हो गई। सचिन कुमार साहू मूल रूप से उत्तर प्रदेश के रहने वाले थे। पुलिस प्रमुख बिल मैकमैनस ने कहा सचिन पर दो अधिकारियों को टक्कर मारने व अपने रूममेट पर हमला करने का आरोप था। उन्होंने कहा आगे की जांच जा रही है।

भारतीय के लिए सुरक्षित है अमेरिका

नई दिल्ली। भारत में अमेरिकी राजदूत एरिक गार्सेटी ने कहा है कि संयुक्त राज्य अमेरिका एक सुरक्षित देश है और यह भारतीय छात्रों की भलाई की परवाह करता है। उन्होंने अमेरिका में पढ़ रहे भारतीय छात्रों के माता-पिता को आश्वासन दिया कि जब तक वे अमेरिका में है, तो उनके बच्चे हमारे बच्चे हैं। जनवरी से अब तक अमेरिका में भारतीय मूल के आधा दर्जन छात्रों की हत्या के सवाल पर उन्होंने कहा-हम अमेरिका में भारतीय छात्रों की भलाई की परवाह करते हैं। अमेरिका में अनेक संसाधन मौजूद हैं, जो छात्रों को तैयारी करने में मदद कर सकते हैं।

भारतीय-रूसी कंपनियों को मिली श्रीलंका के हंबनटोटा की जिम्मेदारी

कोलंबो। श्रीलंकाई सरकार के प्रवक्ता ने कहा है कि भारत और रूस की कंपनियां हंबनटोटा में मटाला राजपक्षे अंतर्राष्ट्रीय हवाई अड्डे के प्रबंधन की जिम्मेदारी संभालेंगी। बता दें कि कि इस इंटरनेशनल एयरपोर्ट को दुनिया का सबसे खाली हवाई अड्डा करार दिया गया था। अब सरकार के प्रवक्ता बंडुला गनवार्डेना ने कहा कि 9 जनवरी को श्रीलंकाई कैबिनेट की बैठक हुई।

इसमें नेताओं द्वारा अपने अपने पक्ष रखे गए और इसके बाद पांच प्रस्ताव प्राप्त हुए। कैबिनेट द्वारा भारत की शौर्य एयरोनॉटिक्स (प्राइवेट) लिमिटेड और रूस की एयरपोर्ट्स ऑफ रीजन्स मैनेजमेंट कंपनी को 30 वर्षों के लिए मटाला अतरराष्ट्रीय हवाई अड्डे के प्रबंधन की जिम्मेदारी सौंपी गई है।

अमेरिका में युद्ध के विरोध में जॉर्ज वाशिंगटन विवि परिसर में तांबू तानकार बैठे छात्र।

अमेरिका: फिलिस्तीन के समर्थन में प्रदर्शन करने पर भारतीय मूल की छात्रा गिरफ्तार

न्यूयॉर्क। अमेरिका के प्रिंसटन विश्वविद्यालय में पढ़ने वाली भारतीय मूल की एक छात्रा समेत दो विद्यार्थियों को परिसर में फिलिस्तीन के समर्थन में विरोध-प्रदर्शन करने के आरोप में गिरफ्तार किया गया और उनके परिसर में प्रवेश करने पर रोक लगा दी गई है।

अचिंत्य शिवलिंगन कोयंबटूर में जन्मी और कोलम्बस में पली-बढ़ी हैं। विश्वविद्यालय की एक प्रवक्ता ने बताया कि अचिंत्य को विश्वविद्यालय परिसर में प्रवेश से रोक दिया गया है और अनुशासनात्मक कार्रवाई भी की जा रही है। प्रदर्शनकारी छात्रों ने गुरुवार सुबह करीब सात बजे मैककॉश के प्रांगण में फिलिस्तीन के समर्थन में टेंट लगाकर डेरा डाल लिया। साप्ताहिक कॉलेज पत्रिका 'प्रिंसटन एलुमनी' ने बताया है कि विश्वविद्यालय के अधिकारियों की चेतावनी के बाद प्रिंसटन के दो विद्यार्थियों को गिरफ्तार कर लिया गया और टेंट को हटा दिया गया, लेकिन अन्य प्रदर्शनकारियों ने धरना जारी रखा।

विज्ञान वैज्ञानिकों को मिली सफलता, इस क्षुद्रग्रह को पृथ्वी का अर्ध-उपग्रह भी माना जाता है

चंद्रमा पर गड्ढे से पृथ्वी के नजदीकी क्षुद्रग्रह का रहस्य उजागर

नैनीताल कार्यालय

अमृत विचार: वैज्ञानिकों ने चंद्रमा पर बने गड्ढे व पृथ्वी के नजदीकी क्षुद्रग्रह के बीच संबंध का पता लगाने की बड़ी कामयाबी हासिल की है। इसका नाम 469219 कामो'ओलेवा क्षुद्रग्रह है। इस क्षुद्रग्रह को पृथ्वी का अर्ध-उपग्रह भी माना जाता था। दरअसल कामो'ओलेवा क्षुद्रग्रह व चंद्रमा के सुदूर भाग में स्थित विशाल गड्ढे की कहानी बड़ी रोचक है।

यह गड्ढा 21 किमी चौड़ा है। और चंद्रमा के सुदूर भाग पर स्थित है। नासा के लूनर रिकोनाइसेंस ऑर्बिटर कैमरे ने इस गड्ढे की तस्वीर ली है। इस गड्ढे का मिलान 469219 कामो'ओलेवा क्षुद्रग्रह से किया गया तो पता चला कि यह गड्ढा इसी क्षुद्रग्रह के कारण बना है। कालांतर में यह क्षुद्रग्रह चंद्रमा से टकराया होगा और वापस अंतरिक्ष में छिटक गया। इसके बाद अपनी कक्षा में घूमने लगा। इस क्षुद्रग्रह के बारे में पूर्व में कहानियां भी लिखी गयी हैं। इसकी विशेषता यह है कि इसे कभी पृथ्वी का अर्ध उपग्रह भी माना जाता था। यह चंद्रमा की तरह कक्षीय अवधियों में पृथ्वी के करीब रहता है और आने वाली कई शताब्दियों तक इसकी कक्षा स्थिर बनी रहेगी।

सूर्य के चारों ओर इसकी कक्षा पृथ्वी की कक्षा के साथ समकालिक है। इसके बारे में 2021 में स्पेक्ट्रोस्कोपी तकनीक से इसका पता लगा लिया था। खगोलविदों ने नेचर एस्ट्रोनॉमी में इस नए शोध को प्रकाशित किया है। चंद्रमा में इस दूर के गड्ढे नाम जिओर्डानो ब्रूनो है। 16वीं सदी के इतालवी दार्शनिक, कवि, ब्रह्माण्ड संबंधी सिद्धांतकार और गूढ़विद्या पर इसका नाम पर रखा गया है। नासा समेत कई देशों के वैज्ञानिकों के सामूहिक शोध से इस रहस्य का खुलासा हुआ।

चंद्रमा पर बना गड्ढा।

तियानवेन-2 मिशन कमोओलेवा करेगा नमूने एकत्र

2025 में लॉन्च होने वाला चीनी तियानवेन-2 मिशन कमोओलेवा के नमूने एकत्र करेगा। बाद में वापस पृथ्वी में लाएगा। दूसरा मिशन नासा का एन इ ओ सर्वेक्षक अंतरिक्ष दूरबीन को 2027 में लॉन्च किया जाएगा। इन दोनों मिशन के अध्ययन से इस क्षुद्रग्रह कामो'ओलेवा के बारे में विस्तृत जानकारी जुटाएगा।

तिब्बत की स्वायत्तता की मांग पर बातचीत से चीन का इनकार

बीजिंग, एजेंसी

● चीन बोला- दलाई लामा के प्रतिनिधियों से वार्ता करेंगे...न कि भारत में बैठे निर्वासित अफसरों से

चीन ने शुक्रवार को कहा कि वह केवल दलाई लामा के प्रतिनिधियों से बात करेगा, न कि भारत में स्थित निर्वासित तिब्बती सरकार के अधिकारियों से। साथ ही दलाई लामा की तिब्बत की स्वायत्तता की लंबे समय से लंबित मांग पर बातचीत से इनकार कर दिया है। विदेश मंत्रालय के प्रवक्ता वांग वेनबिन निर्वासित तिब्बती सरकार और चीनी सरकार के बीच पर्दे के पीछे बातचीत की रिपोर्टों पर प्रतिक्रिया दे रहे थे।

वांग ने कहा कि चीन धर्मशाला स्थित निर्वासित तिब्बती सरकार को अलगाववादी गुट मानता है। यह पूरी तरह से चीनी संविधान और कानूनों के खिलाफ है, यह अवैध है। उन्होंने कहा कि किसी भी देश ने इसे मान्यता नहीं दी है। बता दें, तिब्बत की निर्वासित सरकार के राजनीतिक प्रमुख पेन्पा त्सेरिंग ने गुरुवार को धर्मशाला में पत्रकारों के से कहा था कि पिछले साल से हमारे बीच पर्दे के पीछे बातचीत चल रही है, लेकिन हमें तत्काल कोई अपेक्षा नहीं है। वांग ने कहा कि दलाई लामा के समूह के वार्ता को दो बुनियादी सिद्धांत हैं। पहला, निर्वासित सरकार या तथाकथित प्रशासनिक प्रतिनिधियों के बजाय दलाई लामा के प्रतिनिधियों से बात करेंगे। दूसरा, बातचीत व्यवस्था पर होगी, न कि तिब्बत की स्वायत्तता को लेकर, जो दलाई लामा की मुख्य मांग है।