बैशाख कृष्ण पक्ष तृतीया
विक्रम संवत 2081

लखनऊ, बरेली, मुरादाबाद, हल्द्वानी, अयोध्या व कानपुर से प्रकाशित

शनिवार, 27 अप्रैल 2024
वर्ष-2, अंक-246, पृष्ठ-14
2 राज्य, 6 संस्करण
मूल्य- 5 रुपये

अमृत विचार

कानपुर

एक सम्पूर्ण अखबार

www.amritvichar.com

वैवाहिक रिश्तों को अस्वीकार करना मानसिक क्रूरता 14

मैड्रिड ओपन के दूसरे दौर में पहुंचे नडाल 2

एक नजर

दो दिनों के लिए घटाया गया स्कूलों का समय

लखनऊ। बेसिक शिक्षा विभाग ने अगले दो दिनों के लिए स्कूलों का समय परिवर्तित करने का आदेश जारी किया है। जारी आदेश के अनुसार, 27 और 28 अप्रैल को कक्षा एक से आठ तक के सभी स्कूल सुबह 7.30 बजे से 11.30 बजे तक संचालित होंगे। जबकि 28 अप्रैल को रविवार है। आदेश में कहा गया है कि 29 अप्रैल से सभी स्कूलों का समय पहले से जारी समय के अनुसार, सुबह 7.30 बजे से अपरान्ह एक बजे तक विद्यालय खुलेंगे। बता दें कि बीते दिनों गर्मी व लू के बढ़ते प्रभाव को देखते हुए बेसिक शिक्षा परिषद के अंतर्गत आने वाले सभी स्कूलों का समय सुबह 7.30 बजे से दोपहर एक बजे तक कर दिया गया था। अब एक बार फिर से समय दो दिनों के लिए परिवर्तित किया गया है।

पूर्व विधायक के बंगले में चली गोली, एक की मौत

रायपुर। छत्तीसगढ़ की राजधानी रायपुर में शुक्रवार तड़के सिविल लाइन स्थित पूर्व विधायक देवती कर्मा के बंगले में अचानक गोली चलने से प्रधान आरक्षक अजय सिंह की मौत हो गई। घटना में असिस्टेंट प्लाटून कमांडर (एपीसी) राम कुमार दोहरे घायल हो गए उनका उपचार अस्पताल में किया जा रहा है। अतिरिक्त पुलिस अधीक्षक ने बताया कि आशीष वर्मा पूर्व विधायक के पुत्र है। वह भी गोली चलने के समय सिविल लाइन बंगले में मौजूद थे। जहां पीड़ित जवान वीआईपी सुरक्षा में तैनात थे।

उत्तराखंड में बच्चों को माह में एक दिन बस्ते से छूट

काशीपुर। उत्तराखंड के प्राथमिक और माध्यमिक विद्यालयों में शनिवार से बस्ता रहित दिवस मनाया जाएगा। माह में एक दिन शनिवार को बच्चे बिना बस्ते के स्कूल जाकर मृदा प्रबंधन, कृषि, बागवानी, मानवीय सेवाएं, वित्तीय प्रबंधन आदि के गुर सीखेंगे। अकादमिक शोध एवं प्रशिक्षण निदेशक वंदना गर्ब्याल ने जिले के हर सीईओ को इस बाबत आदेश जारी किए हैं। प्रदेश में 12,073 प्राइमरी, 3,434 जूनियर हाईस्कूल व 2,313 इंटरमीडिएट विद्यालय हैं। शिक्षा विभाग ने माह के एक दिन बच्चों को बस्ते से मुक्त रखने की योजना बनाई है ताकि विद्यार्थी पाठ्यक्रम से हटकर व्यावसायिक गतिविधियां, बैंकिंग और हस्तशिल्प हुनर का ज्ञान ले सकें।

बरेली के राजेंद्रनगर में रोड शो के दौरान उमड़ी भीड़ का अभिवादन करते प्रधानमंत्री नरेंद्र मोदी और मुख्यमंत्री योगी आदित्यनाथ।

मोदी के रोड शो में उमड़ा जनसैलाब

कार्यालय संवाददाता,बरेली

- खुली जीप में पहली बार किसी पीएम और सीएम ने किया बरेली में रोड शो

अमृत विचारः प्रधानमंत्री नरेंद्र मोदी भगवा रथ पर सवार होकर मुख्यमंत्री योगी आदित्य नाथ के साथ रोड शो के दौरान लोगों से दिल से रिश्ता जोड़ने की पूरी कोशिश की। भगवा पोशाक में पहने प्रधानमंत्री अभिवादन करते हुए निकले, बगल में मौजूद सीएम विजयी मुद्रा में मुस्कुराहट के साथ लोगों की तरफ इशारा कर रहे थे।

शुक्रवार की शाम बरेली के लोगों के लिए यादगार बन गया। पहली बार ऐसा मौका रहा कि प्रधानमंत्री और मुख्यमंत्री एक साथ रोड शो में शामिल हुए हो, भीड़ इतनी जुटी की रथ पर सवार पीएम और सीएम गदगद दिखे। लोग भी अपने बीच दोनों हस्तियों को पाकर बेहद खुश नजर आएं। हर कोई एक झलक पाने को बेताब था। बुर्जुग, युवा, महिला और बालकों में पीएम को देखने में होड़ लगी रही। खुली जीप कार्यक्रम स्थल पर दो घंटे पहले पहुंची गई। प्रधानमंत्री जब भगवा रथ पर सवार हुए तो उनके बगल में एक तरफ सीएम योगी आदित्य नाथ तो दूसरी तरफ बरेली लोक सभा क्षेत्र के प्रत्याशी छत्रपाल मौजूद रहे। इनके पिछे सांसद संतोष गंगवार और प्रदेश भाजपा अध्यक्ष चौधरी भूपेंद्र सिंह थे। करीब 12 सौ मीटर की दूरी के दौरान पीएम ने अपने आप को मौजूद भीड़ से रिश्ता जोड़ने की पूरी कोशिश की। टार्च नुमा कमल का निशान हाथ में लेकर रथ पर चल रहे थे।छत पर खड़े लोगों का अभिवादन और भीड़ के सामने करीब तीन झुक प्रणाम भी किया। बांके बिहारी मंदिर के गेट के सामने जब मोदी की नजर मंदिर की तरफ तो भगवान की मूर्ति देखते सामने हाथ जोड़कर सिर झुकाया तो भीड़ ने पूरी ताकत के साथ जयघोष किया। सीएम मौजूद के भीड़ को हाथ से विजयी मुद्र में इशारें कर रहे थे।

संतोष को दिया सम्मान छत्रपाल के लिए मांगे वोट

बरेली। प्रधानमंत्री नरेंद्र मोदी ने रोड शो के दौरान सांसद संतोष गंगवार को पूरा ख्याल किया। भगवता रथ पर सांसद अपने साथ रखा। उन्होंने भाजपा प्रत्याशी छत्रपाल गंगवार को विजयी बनाने के लिए लोगों का समर्थन मांगा। कमल निशान दिखाकर हर किसी को इशारे में वोटे देने का अनुरोध किया। रोड शो के दौरान एक बार संतोष से मोदी की कानाफूसी भी हुई।

लोकसभा चुनाव के दूसरे चरण में शाम सात बजे तक 54.83 प्रतिशत मतदान

उप्र में सबसे कम मतदान

64.02% अमरोहा **49.29%** मथुरा **58.70%** मेरठ **55.79%** बुलंदशहर **49.65%** गाजियाबाद

नयी दिल्ली, एजेंसी

लोकसभा चुनाव के दूसरे चरण में शाम सात बजे तक शुक्रवार को 88 सीटों पर करीब 61 प्रतिशत वोट डाले गये। बारह राज्यों और केन्द्र शासित जम्मू-कश्मीर की कुल 88 सीटों पर मतदान का कुल प्रतिशत पहले चरण से भी कम रहा।

दूसरे चरण में उत्तर प्रदेश, मध्यप्रदेश और महाराष्ट्र में मतदान का प्रतिशत राष्ट्रीय औसत से काफी कम रहा जबकि जबकि त्रिपुरा, मणिपुर, छत्तीसगढ़ पश्चिम बंगाल और जम्मू-कश्मीर में 70 से लगभग 79 प्रतिशत के दायरे में मतदान हुआ। निर्वाचन आयोग के रात सात बजे तक के मतदान के आंकड़ों के अनुसार उत्तर प्रदेश में 54.85 प्रतिशत, बिहार में 54.91 प्रतिशत महाराष्ट्र में 54.34 प्रतिशत और मध्यप्रदेश में 56.60 प्रतिशत वोट पड़े, जबकि केरल में 65.28 प्रतिशत राजस्थान में भी मतदान का प्रतिशत 63.74 रहा। त्रिपुरा में सर्वाधिक 78.63 प्रतिशत मतदान हुआ। मणिपुर में 77.18 प्रतिशत,छत्तीसगढ़ में 73.05 प्रतिशत,पश्चिम बंगाल 71.84 प्रतिशत,जम्मू-कश्मीर 71.63 प्रतिशत,असम 70.78 प्रतिशत मतदान हुआ। पहले चरण में 102 सीटों पर 63.4 प्रतिशत के करीब मतदान हुआ था। इसके साथ ही 543 सदस्यीय लोकसभा की 190 सीटों पर मतदान संपन्न हो गया है। तीसरे चरण का मतदान सात मई को होगा। छिटपट घटनाओं को छोड़ दे तो कुल मिलाकर मतदान शांतिपूर्ण रहा। छत्तीसगढ़ में बस्तर डिवीजन के 102 गांवों के मतदाताओं ने पहली बार लोकसभा के चुनाव में वोट डाले।

बुलंदशहर में ढोल नगाड़े के साथ मतदान केंद्र में जाती महिलाएं। ● एजेंसी

बेंगलुरू में मतदान के बाद आरएसएस के सरकार्यवाह दत्तात्रेय होसबाले।

अमरोहा में सबसे ज्यादा 64.02 प्रतिशत हुई वोटिंग

लखनऊ। प्रदेश में दूसरे चरण की आठ सीटों पर चुनाव के लिए 54.85 प्रतिशत मतदान हुआ। अमरोहा सीट पर सबसे ज्यादा 64.02 प्रतिशत व सबसे कम मथुरा में 49.29 प्रतिशत मतदान हुआ। कई जगहों पर ईवीएम में खराबी समेत कई शिकायतें दर्ज हुईं, जिनका निस्तारण किया गया। इस चरण की अन्य सीटों में मेरठ में 58.70 प्रतिशत, बागपत में 55.93 प्रतिशत, गाजियाबाद में 49.65 प्रतिशत, गौतमबुद्धनगर में 53.21 प्रतिशत, बुलंदशहर सुरक्षित सीट पर 55.79 प्रतिशत व अलीगढ़ में 56.62 प्रतिशत मतदान हुआ। उन्होंने बताया कि बुलंदशहर में फर्जी मतदाता की शिकायत आयी थी, पर वह गलत पाई गई। ईवीएम में खराबी समेत विभिन्न शिकायतों का समय रहते निस्तारण कराया गया।

वीवीपैट संबंधी याचिका खारिज मतपत्र से चुनाव भी नहीं

नई दिल्ली, एजेंसी

लोकसभा चुनाव के दूसरे चरण के मतदान के बीच, उच्चतम न्यायालय ने ईवीएम के जरिये डाले गए वोट का वीवीपैट के साथ शत-प्रतिशत मिलान कराने संबंधी याचिकाएं शुक्रवार को खारिज कर दी। सुप्रीम कोर्ट ने कहा कि तंत्र के किसी भी पहलु पर आंख मूंद कर अविश्वास करना अवांछित संशय पैदा कर सकता है। न्यायमूर्ति संजीव खन्ना और न्यायमूर्ति दीपांकर दत्ता की पीठ ने मामले में सहमति वाले दो फैसले सुनाये और इस मामले से जुड़ी वे सभी याचिकाएं खारिज कर दीं। इन याचिकाओं में मतपत्रों से चुनाव कराने की प्रकिया को फिर से उपयोग में लाने संबंधी याचिका भी शामिल थी।

न्यायमूर्ति संजीव खन्ना ने अपना फैसला सुनाते हुए निर्वाचन आयोग को ईवीएम में चिह्न लोड किये जाने के बाद, इसके लिए उपयोग में लाई गई यूनिट को सील करने और 45 दिनों के लिए स्ट्रांग रूम में सुरक्षित रखने का निर्देश दिया। शीर्ष अदालत ने ईवीएम विनिर्माताओं के इंजीनियर को चुनाव नतीजों की घोषणा के बाद, दूसरे या तीसरे स्थान पर रहे उम्मीदवारों के अनुरोध पर मशीनों के माइक्रोकंट्रोलर का सत्यापन करने की अनुमति भी दे दी। न्यायालय ने कहा कि माइक्रोकंट्रोलर के सत्यापन का अनुरोध चुनाव परिणामों की घोषणा के बाद, शुल्क अदा किये जाने पर सात दिनों के अंदर किया जा सकता है। इसने कहा यदि सत्यापन के दौरान यह पाया गया कि ईवीएम में छेड़छाड़ की गई है तो उम्मीदवारों द्वारा अदा किया गया शुल्क लौटा दिया जाएगा।

ईवीएम में तीन यूनिट होती है बैलेट यूनिट, कंट्रोल यूनिट और वीवीपैट। ये तीनों माइक्रोकंट्रोलर से जुड़े होते हैं। वर्तमान में, निर्वाचन आयोग प्रत्येक विधानसभा क्षेत्र में पांच मतदान केंद्रों के ईवीएम में पड़े मतों का मिलान वीवीपैट पर्चियों के साथ करता है।

चुनौती देने वाली याचिकाओं को 40 बार खारिज किया

निर्वाचन आयोग के अधिकारियों ने उल्लेख किया कि उच्चतम न्यायालय और उच्च न्यायालयों ने ईवीएम की विश्ववसनीयता को चुनौती देने वाली याचिकाओं को कम से कम 40 बार खारिज किया है। उन्होंने मुख्य निर्वाचन आयुक्त राजीव कुमार की इस हालिया टिप्पणी का भी जिक्र किया कि ईवीएम शत-प्रतिशत सुरक्षित हैं और राजनीतिक दल जानते हैं कि ये मशीनें निष्पक्ष हैं।

> प्रधानमंत्री नरेन्द्र मोदी ने कहा कि यह कांग्रेस-नीत इंडिया गठबंधन को करारा तमाचा है और उसे ईवीएम के खिलाफ अविश्वास पैदा करने के लिए जनता से माफी मांगनी चाहिए।

कांग्रेस ने कहा कि वह चुनावी प्रक्रिया में जनता का विश्वास बढ़ाने के लिए वीवीपैट के अधिक से अधिक उपयोग पर राजनीतिक अभियान जारी रखेगी।

साल में 2 बार सीबीएसई परीक्षा की तैयारी, सेमेस्टर प्रणाली खारिज

नयी दिल्ली, एजेंसी

- अगले माह इसके लिए प्रधानाध्यापकों से बैठक करेंगे बोर्ड और शिक्षा मंत्रालय

शिक्षा मंत्रालय ने केंद्रीय माध्यमिक शिक्षा बोर्ड (सीबीएसई) से 2025-26 शैक्षणिक सत्र से साल में दो बार बोर्ड परीक्षाएं आयोजित करने के संबंध में व्यवस्थागत तैयारी करने को कहा है। सेमेस्टर प्रणाली शुरू करने की योजना को खारिज कर दिया गया है। सूत्रों ने कहा कि मंत्रालय और सीबीएसई साल में दो बार बोर्ड परीक्षाएं आयोजित करने के लिए अगले महीने स्कूलों के प्रधानाध्यापकों के साथ चर्चा करेंगे।

सीबीएसई वर्तमान में इस बात पर काम कर रहा है कि स्नातक प्रवेश कार्यक्रम को प्रभावित किए बिना एक और बोर्ड परीक्षा को समायोजित करने के लिए अकादमिक कैलेंडर को कैसे तैयार किया जाएगा। एक सूत्र ने बताया मंत्रालय ने सीबीएसई से इस बात पर काम करने को कहा है कि साल में दो बार बोर्ड परीक्षा किस तरह आयोजित की जाएगी। सूत्र ने बताया 2025-26 शैक्षणिक सत्र से वर्ष के अंत में बोर्ड परीक्षाओं के दो संस्करण आयोजित करने का विचार किया जा रहा है, लेकिन तौर-तरीकों पर अभी भी काम करने की जरूरत है। हालांकि, सेमेस्टर प्रणाली को लागू करने की कोई योजना नहीं है। मंत्रालय की प्रारंभिक योजना 2024-25 शैक्षणिक सत्र से साल में दो बार बोर्ड परीक्षाएं शुरू करने की थी। हालांकि, इसे एक साल आगे बढ़ा दिया गया है।

रायबरेली-सुल्तानपुर हाईवे पर बोलेरो पलटी, 4 की मौत

अमावां, रायबरेली

- मिल एरिया थाना क्षेत्र में हादसा, 3 घायल अस्पताल में उपचाराधीन

अमृत विचार : मिल एरिया थाना क्षेत्र में रायबरेली-सुल्तानपुर हाईवे पर शुक्रवार तड़के बरात से लौट रही एक बोलेरो मालिनपुरवा के पास पुलिया से टकराकर सड़क पर पलट गई। घटना में बोलेरो सवार चार लोगों की मौत हो गई, जबकि तीन लोग गंभीर रूप से घायल हो गए।

लालगंज थाना क्षेत्र के कटहरियन का पुरवा गांव से सर्वेश की बरात गुरुवार की शाम फुरसतगंज थाना क्षेत्र के गांव में आई थी। सभी कार्यक्रम सम्पन्न होने के बाद एक बोलेरो आठ बरातियों को लेकर लालगंज के लिए रवाना हो गई। रायबरेली-सुल्तानपुर हाईवे पर मालिनपुरवा के पास तड़के साढ़े तीन बजे बोलेरो नैया नाला के पुल के पास पलट गई। बोलेरो में सवार 7 लोग घायल हो गए। हादसे में कटरियन का पुरवा निवासी पंकज पाल (26) पुत्र राजाराम पाल, दीपक पाल (25) पुत्र बभन कुमार, अवधेश पाल (32) पुत्र प्यारे पाल व लालगंज थाना क्षेत्र के ही ऐहार निवासी राघवेंद्र यादव (35) पुत्र रामखेलावन सहित चारों लोगों को चिकित्सक ने मृत घोषित कर दिया।

कांग्रेस के मंसूबों पर वोट के माध्यम से पानी फेरना होगा

राज्य ब्यूरो, लखनऊ

- मुख्यमंत्री ने मीडिया से साझा बयान में कांग्रेस की सोच को बताया देश के लिए हानिकारक

अमृत विचार : मुख्यमंत्री योगी आदित्यनाथ ने कांग्रेस के मेनिफेस्टो को भारत जैसे दुनिया के सबसे बड़े लोकतंत्र के लिए घातक बताया है। योगी शुक्रवार को अपने सरकारी आवास पर मीडिया से बातचीत कर रहे थे। चुनाव में अप्रासंगिक मुद्दे उठने के सवाल पर मुख्यमंत्री ने कहा कि भाजपा शुरू से ही विकास, सुरक्षा और सुशासन के मुद्दे के साथ चुनाव में उतरी थी।

योगी आदित्यनाथ ने कहा कि कांग्रेस और इंडी गठबंधन के सत्ता से कोसों दूर होने पर भी क्या मानसिकता है, इसपर लगातार जनता का ध्यान आकर्षित किया जा रहा है। इनकी मंशा को सफलता न मिले, इसलिए ये जरूरी हो जाता है कि जनता समय रहते अपने एक-एक वोट के जरिए इसपर पानी फेरने का काम करे।

योगी के मुताबिक, कांग्रेस अपने मेनिफेस्टो में देश के तालिबानीकरण से लेकर जनता की संपत्ति और पर्सनल लॉ जैसे मुद्दों को समर्थन देकर मजहबी आधार पर देश के विभाजन की आधारशिला रखना चाहती है। उन्होंने कहा, विरासत की संपत्ति का आधा हिस्सा ले लेने और पर्सनल लॉ जैसे कानून को फिर से लागू करने की बात ये लोग कर रहे हैं। इस देश का विभाजन इन्हीं कारणों से हुआ था।

मुजफ्फरनगर में एमबीबीएस छात्रा की हत्या

मुजफ्फरनगर। एक निजी मेडिकल कॉलेज की एमबीबीएस प्रथम वर्ष की छात्रा की मंसूरपुर थाना क्षेत्र में हत्या कर दी गयी। पुलिस के एक अधिकारी ने शुक्रवार को बताया कि मामले में एमबीबीएस के एक छात्र को गिरफ्तार किया गया है। पुलिस के अनुसार औरैया जिले के निवासी राहुल चौहान की बेटी कीर्तिका (22) का शव बृहस्पतिवार देर रात जिले के मंसूरपुर थाने के बेगराज़पुर गांव में रेल पटरी के पास बरामद हुआ। परिजनों ने एमबीबीएस के एक छात्र पर हत्या का आरोप लगाया है। पुलिस अधीक्षक ने बताया कि मामला दर्ज कर उसे गिरफ्तार कर लिया गया है।

भाजपा उम्मीदवार पर रिश्वतखोरी का मामला दर्ज

बेंगलुरु। कर्नाटक में भाजपा उम्मीदवार डॉ. के सुधाकर के खिलाफ रिश्वतखोरी का मामला दर्ज किया गया है। चिक्काबल्लापुरा की फ्लाइंग स्क्वाड टीम (एफएसटी) द्वारा कार्रवाई की ओर से यह कार्रवाई की गई। निर्वाचन अधिकारी द्वारा जारी एक बयान में बताया गया कि भाजपा उम्मीदवार के सुधारकर के खिलाफ रिश्वतखोरी और मतदाताओं पर अनुचित प्रभाव डालने के साथ-साथ 4.8 करोड़ रुपये नकद जब्त करने का मामला दर्ज किया है। चिक्काबल्लापुरा के एफएसटी ने उनके पास नकद राशि को जब्त की है। निर्वाचन क्षेत्र की राज्य निगरानी टीम द्वारा मदनायकनहल्ली थाना में सुधाकर के खिलाफ एफआईआर दर्ज की गई।

विज्ञान इस क्षुद्रग्रह को पृथ्वी का अर्ध-उपग्रह भी माना जाता था, वैज्ञानिकों को मिली सफलता

चंद्रमा पर गड्ढे से पृथ्वी के नजदीकी क्षुद्रग्रह का रहस्य उजागर

नैनीताल कार्यालय

अमृत विचार : वैज्ञानिकों ने चंद्रमा पर बने गड्ढे व पृथ्वी के नजदीकी क्षुद्रग्रह के बीच संबंध का पता लगाने की बड़ी कामयाबी हासिल की है। इसका नाम 469219 कामो'ओलेवा क्षुद्रग्रह है। इस क्षुद्रग्रह को पृथ्वी का अर्ध-उपग्रह भी माना जाता था।

दरअसल कामो'ओलेवा क्षुद्रग्रह व चंद्रमा के सुदूर भाग में स्थित विशाल गड्ढे की कहानी बड़ी रोचक है। यह गड्ढा 21 किमी चौड़ा है। और चंद्रमा के सुदूर भाग पर स्थित है।

नासा के लूनर रिकोनाइसेंस ऑर्बिटर कैमरे ने इस गड्ढे की तस्वीर ली है। इस गड्ढे का मिलान 469219 कामो'ओलेवा क्षुद्रग्रह से किया गया तो पता चला कि यह गड्ढा इसी क्षुद्रग्रह के कारण बना है। कालांतर में यह क्षुद्रग्रह चंद्रमा से टकराया होगा और वापस अंतरिक्ष में छिटक गया।

चंद्रमा पर बना गड्ढा।

इसके बाद अपनी कक्षा में घूमने लगा। इस क्षुद्रग्रह के बारे में पूर्व में कहानियां भी लिखी गयी हैं। इसकी विशेषता यह है कि इसे कभी पृथ्वी का अर्ध उपग्रह भी माना जाता था। यह चंद्रमा की तरह कक्षीय अवधियों में पृथ्वी के करीब रहता है और आने वाली कई शताब्दियों तक इसकी कक्षा स्थिर बनी रहेगी।

सूर्य के चारों ओर इसकी कक्षा पृथ्वी की कक्षा के साथ समकालिक है। इसके बारे में 2021 में स्पेक्ट्रोस्कोपी तकनीक से इसका पता लगा लिया था। खगोलविदों ने नेचर एस्ट्रोनॉमी में इस नए शोध को प्रकाशित किया है। चंद्रमा में इस दूर के गड्ढे नाम जिओर्डानो ब्रूनो है।

16वीं सदी के इतालवी दार्शनिक, कवि, ब्रह्माण्ड संबंधी सिद्धांतकार और गूढ़विद्या पर इसका नाम पर रखा गया है। नासा समेत कई देशों के वैज्ञानिकों के सामूहिक शोध से इस रहस्य का खुलासा हुआ।

नमूने जुटाएगा तियानवेन -2 मिशन कमोओलेवा

2025 में लॉन्च होने वाला चीनी तियानवेन-2 मिशन कमोओलेवा के नमूने एकत्र करेगा। बाद में वापस पृथ्वी में लाएगा। दूसरा मिशन नासा का एन इ ओ सर्वेक्षक अंतरिक्ष दूरबीन को 2027 में लॉन्च किया जाएगा। इन दोनों मिशन के अध्ययन से इस क्षुद्रग्रह कामो'ओलेवा के बारे में विस्तृत जानकारी जुटाएगा।

कार में आग से दो माह का बच्चा और मां की जलकर मौत

कासगंज। ढोलना थाना क्षेत्र के अंतर्गत कैनाल बाइपास पर शुक्रवार सुबह दर्दनाक हादसा हुआ। माइल स्टोन से टकराकर कार में आग लग गई। दुर्घटना में कार सवार ढाई माह का बेटा और उसकी मां जिंदा जल गए। कार चला रहा पिता गंभीर रूप से घायल हो गया। बरेली के थाना भमोरा क्षेत्र के गांव रफियाबाद निवासी 30 वर्षीय आशीष यादव, 25 वर्षीय पत्नी मीना और ढाई माह के बेटे के साथ गुरुवार की देर रात मथुरा जा रहे थे। शुक्रवार सुबह लगभग साढ़े तीन बजे कैनाल बाइपास से गुजर रही थी कि ढोलना थाना क्षेत्र के अंतर्गत गांव भगवंतपुर के समीप सड़क किनारे मार्ग की दूरी दर्शाने के लिए लगे पत्थर से कार टकरा गई।

शाहजहांपुर से सपा प्रत्याशी राजेश का नामांकन खारिज

कार्यालय संवाददाता, शाहजहांपुर

अमृत विचारः सपा (गठबंधन) के घोषित उम्मीदवार राजेश कश्यप का नामांकन खारिज हो गया और हरदोई निवासी ज्योत्सना गौंड सपा की अधिकृत उम्मीदवार हो गईं। सपा आलाकमान के आदेश पर ही ज्योत्सना का नामांकन कराया था।

18 फरवरी को सपा ने राजेश कश्यप को शाहजहांपुर लोकसभा सीट से प्रत्याशी घोषित किया था। राजेश ने जोरशोर से चुनाव की तैयारी शुरू कर दी। इसी बीच चर्चा होने लगी कि भाजपा की एक कद्दावर महिला नेता सपा में आ रही है और राजेश की जगह उन्हें प्रत्याशी बनाया जाएगा। वहीं सपा आलाकमान के आदेश पर हरदोई निवासी ज्योत्सना गौंड़ का नामांकन अंतिम तिथि से एक दिन पहले 24 अप्रैल को करा दिया गया।

राजेश कश्यप

ज्योत्सना गौड़

- अब हरदोई की ज्योत्सना गौंड होंगी सपा प्रत्याशी

> समाजवादी पार्टी ने ज्योत्सना गौंड के पक्ष में पत्र जारी कर दिया था कि वह सपा की अधिकृत प्रत्याशी हैं। जिसके बाद राजेश कश्यप का नामांकन खारिज हो गया। - **प्रवेंद्र कुमार**, सहायक जिला निर्वाचन अधिकारी/ सिटी मजिस्ट्रेट

आज का मुकाबला

दिल्ली कैपिटल्स बनाम मुंबई इंडियंस	राजस्थान रॉयल्स बनाम लखनऊ सुपर जाइंट्स
दोपहर 3:30 बजे	शाम 7:30 बजे

पर्पल कैप

खिलाड़ी	मैच	विकेट
जसप्रीत बुमराह (मुंबई)	08	13
युजवेंद्र चहल (राजस्थान)	08	13
हर्षल पटेल (पंजाब)	08	13

ऑरेंज कैप

खिलाड़ी	मैच	रन
विराट कोहली (आरसीबी)	09	430
ऋतुराज गायकवाड़ (सीएसके)	08	349
ऋषभ पंत (दिल्ली कैपिटल)	09	342

पंजाब को दिया 262 रनों का विशालकाय लक्ष्य

कोलकाता नाइटराइडर्स के नारायण और साल्ट ने लगाए अर्धशतक, पहले विकेट के लिए 138 रनों की साझेदारी

फिल साल्ट का विकेट लेने के बाद साथी खिलाड़ियों के जश्न मनाते सैम करन। ● अमृत विचार

कोलकाता एजेंसी

फिल सॉल्ट (75) और सुनील नारायण (71) रनों की तूफानी अर्धशतकीय पारियों की बदौलत कोलकाता नाइट राइडर्स ने शुक्रवार को इंडियन प्रीमियर लीग (आईपीएल) के 42वें मैच में पंजाब किंग्स को जीत के लिए रनों 262 का लक्ष्य दिया है।

आज यहां ईडन गार्डंस में पंजाब किंग्स के कप्तान सैम करन टॉस जीतने के बाद पहले गेंदबाजी करने का फैसला किया। बल्लेबाजी करने उतरी कोलकाता की फिल सॉल्ट और सुनील नारायण की सलामी जोड़ी चौके और छक्कों की बारिश करते हुए पहले विकेट के लिए 138रनों की साझेदारी की। 11वें ओवर में राहुल चाहर ने सुनील नारायण को जॉनी बेयरस्टो के हाथों कैच आउट कराकर पंजाब को पहली सफलता दिलाई। सुनील ने 32 गेंदों में नौ चौके और चार छक्के लगाते हुए 71 रन बनाये। 13वें ओवर में सैम करन ने फिल सॉल्ट को बोल्ड कर दिया। फिल सॉल्ट ने 37 गेंदों में छह चौके और छह छक्के लगाते हुए 75 रनों की पारी खेली। आंद्रे रसल 12 गेंदों में (24), कप्तान श्रेयस अय्यर 10 गेंदों में (28) और रिंकू सिंह (5) रन बनाकर आउट हुये। वेंकटेश अय्यर 23 गेंदों में तीन चौके और दो छक्के लगाते हुए 39 रन बनाये। वह आखिरी गेंद पर रनआउट हुये। रमनदीप सिंह छह रन नाबाद रहे। कोलकाता ने निर्धारित 20 ओवरों में छह विकेट पर 261 रनों का विशाल स्कोर खड़ा किया। पंजाब की ओर से अर्शदीप सिंह ने दो विकेट लिये। सैम करन, राहुल चाहर और हर्ष पटेल ने एक-एक बल्लेबाज को आउट किया।

> खुशी है कि टीम का हर सदस्य अपनी भूमिका निभा रहा है। कोलकाता की टीम में स्टार्क की जगह चमीरा को शामिल किया गया है। स्टार्क को पिछले मैच में उंगली में चोट लग गई थी। टीम की कोशिश यही होगी कि जीत का यह मोमेंटम जारी रहे।
>
> **-श्रेयस अय्यर,** कप्तान केकेआर

कोलकाता 261/ 6

20 ओवर, अतिरिक्त : 13

बल्लेबाज	रन	गेंद	4/6
फिल साल्ट बो करन	75	37	6/6
सुनील नारायण का बेयरस्टो बो चाहर	71	32	9/4
वेंकटेश अय्यर रन आउट	39	23	3/2
आंद्रे रसेल का पटेल बो अर्शदीप	24	12	2/2
श्रेयस अय्यर का रबाडा बो अर्शदीप	28	10	1/3
रिंकू सिंह का शर्मा बो पटेल	5	4	1/0
रमनदीप सिंह नाबाद	6	3	0/1

गेंदबाजी : सैम करन 4-0-60-1, अर्शदीप सिंह 4-0-45-2, हर्षल पटेल 3-0-48-1, कागिसो रबाडा 3-0-52-0, राहुल चाहर 4-0-33-1, हरप्रीत बरार 2-0-21-0

अंकतालिका

टीम	मैच	जीत	हार	अंक	रन रेट
राजस्थान	8	7	1	14	+0.698
कोलकाता	7	5	2	10	+1.206
हैदराबाद	8	5	3	10	+0.577
लखनऊ	8	5	3	10	+0.148
चेन्नई	8	4	4	8	+0.415
दिल्ली	9	4	5	8	-0.386
गुजरात	9	4	5	8	-0.974
मुंबई	8	3	5	6	-0.227
पंजाब	8	2	6	4	-0.292
बेंगलुरु	9	2	7	4	-0.721

खेल डायरी

सेंथिल, आकांक्षा पीएसए टूर्नामेंटों के क्वार्टर फाइनल में

नई दिल्ली। शीर्ष वरीयता प्राप्त वेलावन सेंथिलकुमार ने फ्रांस के मात्तेओ कोरूगे को सीधे गेम में हराकर 12,000 डॉलर ईनामी राशि के बैच ओपन स्क्वाश पीएसए चैलेंजर टूर्नामेंट के क्वार्टर फाइनल में प्रवेश कर लिया। राष्ट्रीय चैंपियन सेंथिल कुमार ने यह मुकाबला 11-4, 11-6, 11-7 से जीता। उन्हें पहले दौर में बाय मिला था। अब उनका सामना चेक गणराज्य के याकूब सोलनिकी से होगा। वहीं राष्ट्रीय खेलों की महिला चैंपियन आकांक्षा सालुंके ने अमेरिका के स्प्रिंगफील्ड में चल रहे 20,000 डॉलर ईनामी राशि के पीएसए चैलेंजर टूर्नामेंट के अंतिम आठ में जगह बनाई। उन्होंने ग्वाटेमाला की विनिफर बोनिला को 11-8, 11-2, 11-9 से हराया। अब वह यूक्रेन की एलिना बुश्मा से खेलेगी।

सिफत कौर ओलंपिक चयन ट्रायल में जीती

नई दिल्ली। सिफत कौर सामरा ने डॉ. कर्णी सिंह शूटिंग रेंज में महिलाओं की 50 मीटर राइफल थ्री पोजीशन (3पी) में चार ओलंपिक चयन ट्रायल (ओएसटी) प्रतिद्वंद्वियों को पछाड़ते हुए लगातार स्पर्धाओं में जीत हासिल की। ऐश्वर्य प्रताप सिंह तोमर भी ओएसटी में विजेता रहे में प्रवेश किया। उन्होंने पुरुषों का थ्री पी टी2 फाइनल जीता। मौजूदा एशियाई खेलों की चैंपियन, विश्व रिकॉर्ड धारी और पिछले कुछ समय से महिलाओं की थ्री पी में भारत की नंबर एक खिलाड़ी सिफत ने ओएसटी टी2 फाइनल में 465.1 का स्कोर बनाया।

नौकायन में नेत्रा को दूसरा ओलंपिक कोटा

नई दिल्ली। नेत्रा कुमानन ने शुक्रवार को फ्रांस के हेरेस में 'लास्ट चांस रेगाटा' ओलंपिक क्वालीफायर में भारत के लिए दूसरा पेरिस ओलंपिक कोटा हासिल किया। तीन साल पहले तोक्यो ओलंपिक में हिस्सा ले चुकी नेत्रा ने महिलाओं की डिंघी (आईएलसीए 6) में हिस्सा लेते हुए 'एमर्जिंग नेशन्स प्रोग्राम' बैनर के अंतर्गत यह कोटा हासिल किया। नेत्रा 67 नेट अंक हासिल कर ओवरऑल लीडरबोर्ड पर पांचवें स्थान पर रहीं। हालांकि उन्होंने 'एमर्जिंग नेशन्स प्रोग्राम' के अंतर्गत नौकाचालकों में शीर्ष पर रहकर कोटा हासिल किया।

ब्राजील की मार्टा ने फुटबॉल से संन्यास की घोषणा की

ब्राजिलिया। ब्राजील की महिला खिलाड़ी मार्टा विएरा डी सिल्वा ने कहा कि वह इस वर्ष के आखिर में अंतरराष्ट्रीय फुटबॉल से संन्यास ले लेंगी। मार्टा ने स्थानीय मीडिया को बताया अगर मैं ओलंपिक में जाती हूं, तो मैं हर पल का आनंद लूंगी क्योंकि चाहे मैं जाऊं या न जाऊं, यह राष्ट्रीय टीम के साथ मेरा आखिरी साल है। एक क्षण आता है जब हमें समझना होता है कि समय आ गया है। मैं इस बारे में बहुत शांत हूं क्योंकि मैं युवा खिलाड़ियों के संबंध में हमारे द्वारा किए जा रहे इस विकास को बहुत आशावाद के साथ देखती हूं। टोक्यो 2020 में, वह लगातार पांच ओलंपिक खेलों में स्कोर करने वाली पहली खिलाड़ी बनीं और वर्तमान में विश्व कप में (पुरुष और महिला) 17 के साथ सबसे अधिक गोल करने का रिकॉर्ड हैं। उन्होंने वर्ष 2004 और 2008 में रजत पदक जीता था।

शुभंकर शर्माजापान में कट में प्रवेश से चूके

गोटेम्बा (जापान)। भारतीय गोल्फर शुभंकर शर्मा ने आईएसपीएस हांडा चैंपियनशिप के दूसरे दिन दो अंडर 70 का स्कोर किया लेकिन कट में प्रवेश से चूक गए। शर्मा ने पांच ओवर 75 के साथ शुरूआत की थी। दो दौर के बाद वह तीन ओवर के स्कोर के साथ संयुक्त 138वें स्थान पर हैं। जापान के ताइहेइ सातो, जर्मनी के यानिक पॉल, स्वीडन के सेबेस्टियन सोडेरबर्ग और इंग्लैंड के सैम बेयरस्टो शीर्ष पर हैं।

लॉस एंजिलिस में अदिति की खराब शुरुआत

लॉस एंजिलिस। भारतीय गोल्फर अदिति अशोक ने एलपीजीए टूर की जेएम ईगल एलए चैंपियनशिप में निराशाजनक शुरूआत की और पहले दौर में दो ओवर 73 के स्कोर के साथ वह संयुक्त 82वें स्थान पर हैं। अब कट में प्रवेश के लिए दूसरे दौर में उन्हें बेहतरीन प्रदर्शन करना होगा। ग्रेस किम ने सात अंडर 64 के स्कोर के साथ बढ़त बना ली है।

विश्व कप : दीपिका सेमीफाइनल में, तीरंदाजों के चार पदक पक्के

शंघाई, एजेंसी

मां बनने के बाद अपना शानदार प्रदर्शन जारी रखते हुए दीपिका कुमारी ने कोरिया की जियोन हुनयंग को हराकर तीरंदाजी विश्व कप के पहले चरण के सेमीफाइनल में प्रवेश कर लिया जबकि कंपाउंड तीरंदाजों ने भारत का चौथा पदक पक्का कर दिया। दीपिका ने जियोन को 6.4 से हराया। अब सेमीफाइनल में उनका सामना कोरिया की ही नैम सुहियोन से होगा।

इससे पहले ज्योति सुरेखा वेन्नम और अभिषेक वर्मा की कंपाउंड मिश्रित टीम ने फाइनल में जगह बनाई। दुनिया की दूसरे नंबर की टीम ने पांच ही अंक गंवाते हुए मैक्सिको की आंद्रिया बेसेरा और लोट मैक्सिमो मेंडेज ओर्टिज को 155-151 से हराया। अब उनका सामना एस्तोनिया से होगा।

- भारतीय तीरंदाज चार टीम स्पर्धाओं के फाइनल में
- प्रियांश पहुंचे सेमीफाइनल में पदक की दौड़ में शामिल

ज्योति महिला कंपाउंड टीम में भी शामिल है जो बुधवार को फाइनल में पहुंच गई। एशियाई खेलों की स्वर्ण पदक विजेता ज्योति पदक की हैट्रिक की दौड़ में है। भारतीय तीरंदाज चार टीम स्पर्धाओं के फाइनल में पहुंच गए और कंपाउंड व्यक्तिगत वर्ग में ज्योति तथा प्रियांश सेमीफाइनल में पहुंचकर पदक की दौड़ में हैं।

मैड्रिड ओपन के दूसरे दौर में पहुंचे नडाल

मैड्रिड। रफेल नडाल ने अमेरिकी युवा डारविन ब्लांच को हराकर मैड्रिड ओपन टेनिस के दूसरे दौर में प्रवेश कर लिया। इस साल एटीपी टूर पर दूसरा मैच खेल रहे नडाल ने अपने से 21 साल छोटे प्रतिद्वंद्वी पर 6-1, 6-0 से जीत दर्ज की। 14 बार के फ्रेंच ओपन चैंपियन नडाल की नजरें अगले महीने होने वाले इस ग्रैंडस्लैम में खिताबी जीत पर लगी है। पिछले साल कूल्हे का आपरेशन कराने वाले 22 साल के ग्रैंडस्लैम चैंपियन ने कहा था कि 2024 टूर पर उनका आखिरी साल होगा। अन्य मुकाबलों में फेलिक्स आगर एलियास्सिमे ने योशिहितो निशिओका को हराया। वहीं लोरेंजो सोनेगो ने रिचर्ड गास्केट तो 6-2, 7-5 से मात दी। ब्राजील के थियागो मोंटेइरो ने डुसान लाजोविच को 6-4, 6-3 से हराया और अब वह स्टेफानोस सिटसिपास से खेलेंगे।

गत चैंपियन सबालेंका मैड्रिड ओपन के अगले दौर में

गत चैंपियन और दो बार की ऑस्ट्रेलियाई ओपन विजेता आर्यना सबालेंका ने शुक्रवार को मैड्रिड ओपन टेनिस के पहले दौर में मार्ग्डा लिनेटे को शिकस्त दी। एलीना रिबाकिना ने लुसिया ब्रोंजेटी को मात दी जबकि अमेरिका की एशलिन क्रुजर ने इकैटरीना एलेक्सांद्रोवा को पराजित किया। इगा स्वियातेक ने वांग शियू को 6-1, 6-4 से हराया। नाओमी ओसाका ने लियुडमिला सैमसोनोवा को हराया।

हर वो बल्ला है मेरे पास जिससे शतक जड़ा : पोंटिंग

नई दिल्ली, एजेंसी

दो बार के विश्व कप विजेता ऑस्ट्रेलिया के पूर्व कप्तान रिकी पोंटिंग ने कहा है उन्होंने हर वो बल्ला संभालकर रखा है जिससे उन्होंने क्रिकेट में शतक जड़ा है और उस पर विरोधी टीम का नाम तथा स्कोर भी उन्होंने लिख रखा है। पोंटिंग ने युवा क्रिकेटरों को किट देने की 'डीपी वर्ल्ड बियोंड बाउंड्रीज' पहल के मौके पर यह बात कही।

क्रिकेट को 2012 में अलविदा कहने वाले पोंटिंग ने 71 अंतर्राष्ट्रीय शतक लगाए हैं जिनमें 41 टेस्ट शतक शामिल हैं। पोंटिंग ने कहा आप विश्वास करें या नहीं लेकिन मेरे घर पर मेरा पहला बल्ला भी रखा है। इस पर स्टिकर्स लगे हैं। हमारे घर में करीब एक हजार बल्ले हैं। जिस भी बल्ले से मैने अंतर्राष्ट्रीय शतक जड़ा था, वह मेरे पास है। इस पर मैने अपना स्कोर और विरोधी टीम का नाम भी लिखा है। उनकी यादगार पारियों में भारत के खिलाफ 2003 वनडे विश्व कप फाइनल में जड़े नाबाद 140 रन शामिल है।

- रिकी बोले- मेरे घर में करीब एक हजार बल्ले हैं, वो सब यादों से जुड़ा है

चौथे टी-20 में न्यूजीलैंड ने पाकिस्तान को हराया

लाहौर। न्यूजीलैंड ने चौथे टी-20 मुकाबले में पाकिस्तान को चार रन से हराकर पांच मैचों की सीरीज में 2-1 से बढ़त बना ली है। 179 रनों के लक्ष्य का पीछा करते हुए पाकिस्तान की टीम 20 ओवर में आठ विकेट पर 174 रन ही बना सकी और चार रन से हार गई।

पाकिस्तान की शुरुआत खराब रही और 46 रन पर अपने तीन विकेट गवां दिये थे। कप्तान बाबर आजम (5), सईम अय्यूब (20), उसामा खान (16) रन बनाकर आउट हुए। फखर जमान ने 45 गेंदों में सर्वाधिक (61) रनों की पारी खेली। इफ्तिखार अहमद (23), शादाब खान (7) रन बनाकर आउट हुए। इमाद वसीम 22 रन बनाकर और मोहम्मद आमिर एक रन बनाकर नाबाद रहे। पाकिस्तान की टीम निर्धारित 20 ओवर में आठ विकेट पर 174 रन ही बना सके। न्यूजीलैंड की ओर से विलियम ओ'' रूर्के ने सबसे ज्यादा तीन विकेट लिए। बेन सियर्स ने दो विकेट झटके।

थॉमस कप खिताब बरकरार रखने पर भारतीय पुरूष टीम की नजर

चेंगडू (चीन), एजेंसी

भारतीय पुरूष बैडमिंटन टीम शनिवार से शुरू हो रहे थॉमस कप में एकल खिलाड़ियों के अच्छे प्रदर्शन के दम पर खिताब बरकरार रखने के इरादे से उतरेगी जबकि उबेर कप में पी वी सिंधू के बिना युवा महिला टीम की नजरें भी अपने प्रदर्शन की छाप छोड़ने पर लगी होंगी। दो साल पहले भारत ने पहली बार थॉमस कप जीतकर तहलका मचा दिया था। पुरूष वर्ग में यह टूर्नामेंट टीम विश्व चैंपियनशिप की तरह है।

अपेक्षाओं के दबाव के बिना भारत ने दुनिया की सर्वश्रेष्ठ टीमों को हराकर भारतीय बैडमिंटन के इतिहास का सुनहरा अध्याय लिखा। अब एक बार फिर उन पर इस प्रदर्शन को दोहराने का दबाव होगा। भारत को 'ग्रुप आफ डैथ' मिला है जिसमें कई बार की विजेता इंडोनेशिया, थाईलैंड और इंग्लैंड है। भारत को पहला मुकाबला थाईलैंड से खेलना है जिसमें मौजूदा विश्व चैंपियन कुंलावुत वितिदसर्न और युवा पी तीरारात्साकुल हैं। तीसरी वरीयता प्राप्त इंडोनेशिया की टीम में जोनाथन क्रिस्टी और एंथोनी जिंटिंग जैसे सितारे हैं जो मार्च में आल इंग्लैंड फाइनल्स खेल चुके हैं। इनके अलावा मुहम्मद रियान अर्दियांतो और फजर अल्फियान की सातवीं रैंकिंग वाली जोड़ी भी टीम में है। भारत के एच एस प्रणय ने कहा यह वर्ष कठिन होगा।

बॉलीवुड हलचल

करण की स्पाई कॉमेडी फिल्म में काम करेंगे आयुष्मान

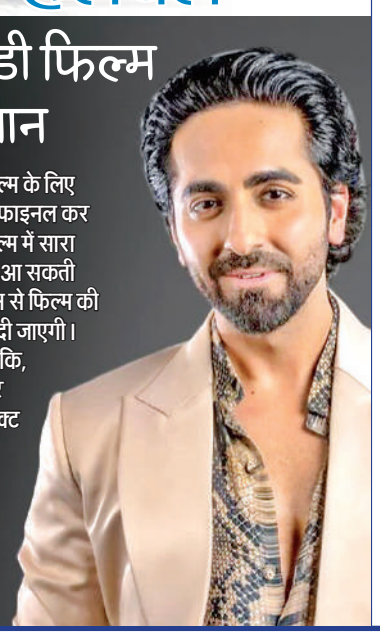

मुंबई। बॉलीवुड अभिनेता आयुष्मान खुराना, निर्माता करण जौहर की स्पाई कॉमेडी फिल्म में काम करते नजर आ सकते हैं। बॉलीवुड में चर्चा है कि आयुष्मान खुराना ने अपनी अगली फिल्म के लिए फिल्मकार करण जौहर से हाथ मिलाया है। यह एक जासूसी कॉमेडी होगी, जिसका निर्देशन आकाश कौशिक करेंगे। चर्चा है कि करण जौहर इस फिल्म का निर्माण गुनीत मोंगा के साथ करने वाले हैं। कहा जा रहा है कि इस स्पाई कॉमेडी फिल्म के लिए अभिनेत्री को भी फाइनल कर लिया है। इस फिल्म में सारा अली खान नजर आ सकती हैं। इसी साल जून से फिल्म की शूटिंग शुरू कर दी जाएगी। बताया जा रहा है कि, करण जौहर और गुनीत इस सबजेक्ट को लेकर काफी एक्साइटेड हैं, क्योंकि स्क्रिप्ट को अच्छी तरह से तैयार किया गया है।

दीपक तिजोरी की फिल्म टिप्सी का ट्रेलर रिलीज

मुंबई। बॉलीवुड अभिनेता-फिल्मकार दीपक तिजोरी की आने वाली फिल्म टिप्सी का ट्रेलर रिलीज हो गया है। फिल्म टिप्सी का निर्माण निर्माण राजू चड्ढा और दीपक तिजोरी ने किया है। टिप्सी का निर्देशन दीपक तिजोरी ने किया है। सना खान और अनीता शर्मा फिल्म की सह-निर्माता हैं। टिप्सी का ट्रेलर रिलीज हो गया है। इस ट्रेलर की शुरुआत गोवा जैसे खूबसूरत शहर से होती है। जहां पांच लड़कियों का एक ग्रुप घूमने जाता हैं, लेकिन इन लड़कियों के लिए ये गोवा का ट्रिप आफत बन जाएगा। इसके बारे में नहीं पता था। गर्लस का ये ट्रिप उन्हें जेल की हवा खाने पर मजबूर कर देता है। ट्रेलर में दीपक तिजोरी की भी दमदार एंट्री देखने को मिलती है, जो एक पुलिस अफसर के किरदार में नजर आ रहे हैं। दीपक के अलावा अलंकृता सहाय, नताशा सूरी, कैनात अरोरा, नाजिया हुसैन, सोनिया बिर्जे, हरजिंदर सिंह, मनदीप कौर संधू और दानिश भट्ट नजर आ रहे हैं।

तैयारी जीत की आत्मविश्वास से ओतप्रोत है दिल्ली, राजस्थान को भारी पड़ सकती है लखनऊ की बल्लेबाजी

दिल्ली के सामने खराब फार्म से जूझ रही मुंबई

नई दिल्ली, एजेंसी

ऋषभ पंत के शानदार फॉर्म और बेहतरीन कप्तानी से आत्मविश्वास से ओतप्रोत दिल्ली कैपिटल्स शनिवार को इंडियन प्रीमियर लीग में खराब फॉर्म से जूझ रही मुंबई इंडियंस से खेलेगी तो उसका लक्ष्य जीत की लय को कायम रखने का होगा। दिल्ली कैपिटल्स ने टूर्नामेंट में टुकड़ों में अच्छा प्रदर्शन करते हुए कई मुकाबलों में शानदार जीत दर्ज की तो कई में शर्मनाक हार भी झेली। पिछले चार मैचों में से तीन जीतकर हालांकि वह अंकतालिका में छठे स्थान पर पहुंच गई और मुंबई को हराने पर प्लेआफ का उसका दावा पुख्ता हो जाएगा।

दूसरी ओर खराब शुरूआत के बाद मुंबई ने अगले चार में से तीन मैच जीते लेकिन पिछले मैच में राजस्थान रॉयल्स से नौ विकेट से हार गई। अंकतालिका में आठवें स्थान पर काबिज मुंबई के लिए अब एक हार भी भारी पड़ सकती है। दिल्ली के लिए सबसे सकारात्मक बात कप्तान ऋषभ पंत का फॉर्म रही है जो मैच दर मैच निखरते जा रहे हैं।

वहीं, मुंबई इंडियंस ने इस सत्र में पहली जीत दिल्ली के खिलाफ ही दर्ज की थी और कप्तान हार्दिक पंड्या उसे दोहराना चाहेंगे। रोहित शर्मा, सूर्यकुमार यादव और तिलक वर्मा ने टुकड़ों में अच्छा प्रदर्शन किया है जबकि टिम डेविड, ईशान और हार्दिक बड़ी पारियां नहीं खेल सके हैं।

लखनऊ के खिलाफ जीत की लय कायम रखने उतरेंगे रॉयल्स

लखनऊ। फॉर्म में चल रही राजस्थान रॉयल्स आईपीएल के मैच में शनिवार को लखनऊ सुपर जाइंट्स के खिलाफ उतरेगी तो उसका फोकस जीत की लय कायम रखने पर होगा जबकि लखनऊ की नजरें पिछली हार का बदला चुकता करने पर लगी होंगी। पूर्व चैंपियन रॉयल्स ने इस सत्र में आठ मैचों में सात जीत दर्ज की है और उसे हराना लखनऊ के लिए टेढी खीर होगा। दूसरी ओर लखनऊ आठ मैचों में पांच जीत के साथ तालिका में चौथे स्थान पर है। रॉयल्स ने इस सत्र में बेहतरीन प्रदर्शन किया है और पिछले तीन मैच लगातार जीते हैं। रियान पराग उसकी बल्लेबाजी की रीढ़ साबित हुए हैं जो आठ मैचों में 318 रन बना चुके हैं। यशस्वी जायसवाल के फॉर्म में लौटने से रॉयल्स की बल्लेबाजी मजबूत हुई है। कप्तान संजू सैमसन भी अभी तक 314 रन बना चुके हैं जबकि वेस्टइंडीज के शिमरोन हेटमायेर भी बल्ले से आतिशबाजी करने में माहिर हैं। दूसरी ओर लखनऊ इस सत्र में रॉयल्स से 20 रन से मिली हार का बदला चुकता करना चाहेगी।

स्वामी-रुहेलखंड इंटरप्राइजेज के लिए मुद्रक एवं प्रकाशक शंभू दयाल वाजपेयी द्वारा प्लाट नं.-42, निकट बद्री नगर, इंडस्ट्रियल एरिया, नादरगंज, लखनऊ-226008 (उ.प्र.) से मुद्रित एवं 14/76-एल सिविल लाइन्स, कानपुर नगर 208001 (उ.प्र.) से प्रकाशित।

संपादक-शंभू दयाल वाजपेयी, 0512-2548300 (कार्यालय), **ईमेल-** amritvicharkanpur@gmail.com (नोट-सभी विवादों का न्यायक्षेत्र कानपुर होगा)।

आफत : घर में लगी आग से लाखों की संपत्ति राख, गृहस्वामी झुलसा

साढ़े चार लाख रुपये, जेवर, कपड़े, अनाज सब बर्बाद, बिटिया की शादी का रखा था सामान

संवाददाता, रामनगर (चित्रकूट)

- अब कैसे होगी बिटिया की शादी, परिजन परेशान
- फायर ब्रिगेड ने पुलिस व ग्रामीणों के साथ मिलकर बुझाई आग

अमृत विचार। ग्राम पंचायत गोबरौल के मजरा खेरवा में शुक्रवार को आग से एक किसान की लाखों की संपत्ति राख के ढेर में तब्दील हो गई। आग ने ग्रामीण के बिटिया की शादी के अरमान भी मिट्टी में मिला दिए। सामान को बचाने में बदहवास घर के मुखिया देवचरण सिंह झुलस गए, जिन्हें अस्पताल में भर्ती कराया गया।

बताया जाता है कि अपराह्न तीन बजे के लगभग देवचरण के घर से अचानक आग लपटें और धुआं उठता देख परिवारीजनों ने पड़ोसियों की मदद से आग बुझाने का प्रयास किया। आग बढ़ती देख बिटिया रोशनी ने पुलिस और फायर ब्रिगेड को फोन किया। कुछ देर बाद फायर ब्रिगेड पहुंच गई।

एसओ राजापुर मनोज कुमार व अन्य पुलिसकर्मी भी ग्रामीणों के साथ आग बुझाने में जुट गए। जबतक आग पर काबू पाया जाता, सब कुछ राख हो गया। किसान के परिवार के लोगों ने बताया कि आग से पिछले साल के गल्ला बेचने की रकम, जो कुछ दिन पहले बेटी की शादी की तैयारियों के लिए बैंक से निकालकर लाए थे और बक्सों में रखे थे वह भी आग की भेंट चढ़ गए।

आग से हुए नुकसान की जानकारी देता किसान परिवार। अमृत विचार

बताया कि चार लाख छब्बीस हजार तीन सौ रुपये, डेढ़ तोला सोना और ढाई सौ ग्राम चांदी जल गई। रिश्तेदार रामबहादुर सिंह ने बताया कि खेतों से कतराई के बाद इस साल का गल्ला आया था, वह भी नष्ट हो गया। 14 क्विंटल के लगभग पीली सरसों, दो बीघे की अरहर व लगभग 30 क्विंटल गेहूं में 10-12 क्विंटल ही बचाया जा सका। मुखिया की पत्नी कविता ने बताया कि बेटी रोशनी की शादी जल्द ही होनी थी, जिसकी तैयारी चल रही थी। सबकुछ जल गया। सामान बचाने में पति देवचरण भी झुलस गए। परिवार में सूरजबली सिंह, महेश सिंह व देवचरण सिंह एक साथ ही रहते हैं। इसमें देवचरण ही विवाहित हैं। बड़ी बिटिया की शादी की तैयारी चल रही थी, घर में खुशनुमा माहौल था वहीं आग से सबकुछ नष्ट हो गया।

आग से जले नोट दिखातीं रोशनी।

एमपी बोर्ड परीक्षा में विद्याधाम के बच्चों ने दिखाई प्रतिभा

सीतापुर (चित्रकूट)। माध्यमिक शिक्षा मंडल भोपाल की बोर्ड परीक्षा में विद्याधाम उच्चतर माध्यमिक विद्यालयों के छात्रों ने बेहतर प्रदर्शन किया। 10वीं में कुल 119 छात्रों में 77 प्रथम व 25 छात्र द्वितीय श्रेणी में उत्तीर्ण हुए।

अंशिका केशरवानी को पहला, नीलम कुशवाहा को दूसरा और नमो नारायण को कक्षा में तीसरा स्थान मिला। कक्षा 12 वीं में कुल 107 छात्रों में 69 प्रथम और 15 छात्र द्वितीय श्रेणी में उत्तीर्ण हुए। शिवानी देवी प्रथम, शालिनी अनुरागी द्वितीय और अनुज कुमार द्विवेदी तीसरे स्थान पर रहे। सद्गुरु शिक्षा समिति की अध्यक्ष उषा जैन एवं ट्रस्टी डॉ. बीके जैन ने बच्चों के साथ प्रधानाचार्य, शिक्षकों व अभिभावकों को बधाई दी।

मेधावियों को किया गया सम्मानित

संवाददाता, रामनगर (चित्रकूट)

अमृत विचार। श्री गोस्वामी इंटर कालेज छीबों के संस्थापक स्व. प्रो. दीनानाथ पांडेय की पुण्यतिथि पर शुक्रवार को कार्यक्रम हुआ। इसमें यूपी बोर्ड की परीक्षा में बेहतरीन प्रदर्शन करने वाले बच्चों को सम्मानित किया गया।

प्रबंधक संतोष पांडेय, प्रधानाचार्य शिवशंकर, प्रवक्ता शारदा सिंह पटेल आदि ने स्व. पांडेय के साथ अपनी यादें साझा कीं। प्रधानाचार्य ने बताया कि विद्यालय प्रबंधन ने निर्णय लिया है कि आगामी सत्र से छात्रों के साथ वे शिक्षक भी सम्मानित किए जाएंगे, जिनके मार्ग दर्शन में बच्चों ने अच्छे नंबर पाए हैं।

बच्चों ने दिखाई प्रतिभा

कालेज में हाईस्कूल में मेधावी छात्रा गरिमा पुत्री हरी नारायण पांडेय ने 86 प्रतिशत अंक प्राप्त कर प्रथम स्थान प्राप्त किया। अंशिका सिंह पुत्री कमल सिंह 85 प्रतिशत अंक प्राप्त कर द्वितीय स्थान पर रही, वहीं रामलखन पुत्र हरि शंकर 83 प्रतिशत अंक प्राप्त कर विद्यालय में तृतीय स्थान पर रहे। इसके अलावा इंटरमीडिएट विज्ञान वर्ग में आलोक शुक्ला पुत्र शंकरदयाल शुक्ला ने 83 प्रतिशत अंक से विद्यालय में प्रथम स्थान प्राप्त किया। आराधना देवी द्वितीय और नवल किशोर तृतीय स्थान पर रहे। इंटर कला वर्ग में स्वाति देवी पुत्री स्व. शिवशंकर मिश्र को 87 प्रतिशत, खुशी देवी को 85 प्रतिशत और श्रद्धा देवी को 84 प्रतिशत अंक मिले।

मेधावी बच्चों के साथ मौजूद अभिभावक और शिक्षक। अमृत विचार

- श्री गोस्वामी इंटर कालेज में हुआ कार्यक्रम

10 साल से फरार इनामिया को पुलिस ने दबोचा

चित्रकूट। पुलिस ने दस साल से फरार आरोपी को गिरफ्तार किया है। इस पर दस हजार रुपये का इनाम रखा गया था। पुलिस ने इससे तमंचा-कारतूस और बाइक बरामद की है। चौकी प्रभारी सरैंया यदुवीर सिंह ने मुखबिर की सूचना पर शुक्रवार सुबह लगभग सात बजकर दस मिनट पर मुक्तिधाम से हरदौलीपुरवा की ओर जाने वाले रास्ते से यह गिरफ्तारी की। आरोपी संजय सिंह उर्फ सुक्खू सिंह पुत्र स्व. देवराज उर्फ चंबुल निवासी गढ़चपा थाना मानिकपुर 10 साल से फरार था। इस पर 10 हजार रुपये का इनाम घोषित किया गया था। पुलिस के अनुसार, आरोपी ने पूछताछ में बताया कि उसने वर्ष 2014 में गांव के ही अनुसूचित जाति के व्यक्ति के साथ मारपीट की थी। उसने उसकी रिपोर्ट दर्ज कराई थी। इसके बाद वह अहमदाबाद भाग गया था। पुलिस के अनुसार, आरोपी ने स्वीकारा कि वह चोरीछिपे गांव आता था। आरोपी की गिरफ्तारी करने वाली पुलिस टीम में आरक्षी मनोज कुमार और राजमंगल शामिल रहे।

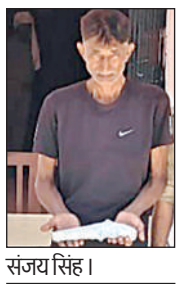
संजय सिंह।

अमेठी के व्यापारी के अपहरण का आरोप

कार्यालय संवाददाता चित्रकूट

- पत्नी ने भेजी ऑनलाइन तहरीर, कौशांबी के युवक पर लगाया आरोप
- आरोपी बोला, अपहरण की बात गलत, मेरे लाखों रुपये ठग लिए हैं

अमृत विचार। अमेठी निवासी एक महिला ने कर्बी कोतवाली में ऑनलाइन तहरीर भेजकर कौशांबी निवासी एक व्यक्ति पर अपने पति और मित्र के बच्चों के अपहरण का आरोप लगाया है। उधर, आरोपी का कहना है कि उससे इन लोगों ने क्रशर प्लांट के नाम पर लाखों रुपये की ठगी की है। आरोपी को कौशांबी थाने में बैठाया गया है। अपहरण की बात गलत है।

आशुतोष सिंह।

श्रवणपुर (अमेठी) निवासी नीतू सिंह ने कोतवाली में तहरीर भेजकर बताया है कि उसके पति आशुतोष सिंह उर्फ टिंकू (35) अपने मित्र के पुत्रों शाश्वत पांडेय (20) और निशांत पांडेय (18) के साथ 25 अप्रैल को जिला खनन कार्यालय चित्रकूट में काम से गए थे। आरोप है कि दोपहर में जैसे ही वह कार्यालय से अमेठी जाने को निकले, कार्यालय परिसर के बाहर एक बालू कारोबारी ने कुछ अन्य लोगों के साथ उनके वाहन को रोककर अपहरण कर लिया।

इस संबंध में जब आरोपी बालू कारोबारी से बात की गई तो उसने अपहरण से इंकार किया। उसका कहना था कि आशुतोष और विनोद शुक्ला ने क्रशर के नाम पर उससे लाखों रुपयों की ठगी की है। दोनों ने भरतकूप में एक व्यक्ति के प्लांट को अपना बताकर इसमें साझीदार बनाने का लालच दिया और कहा कि रुपये लगाने पर वह 25 फीसदी हिस्सा भी देंगे। उसने एक दिसंबर 2023 को 12 लाख रुपये खाते में ऑनलाइन ट्रांसफर कर दिए। बाद में जब उसे पता चला कि यह प्लांट उसका नहीं है तो उसने रुपये वापस मांगे तो टिंकू टरकाता रहा। इस पर उसने भरतकूप थाने में रिपोर्ट दर्ज कराई है। जब उसे पता चला कि टिंकू चित्रकूट आया है तो उसने उससे बात की। इस पर टिंकू ने कहा कि कौशांबी आ रहा है, वहीं पैसा देगा। इस पर वह उसके साथ कौशांबी थाने गया है। थाने में टिंकू को बैठाया गया है। वहीं आशुतोष की पत्नी नीतू का कहना है कि वह बालू कारोबारी को जानती तक नहीं। पति से गुरुवार को एक बार बात हुई थी। इसके बाद मोबाइल बंद हो गया था। शुक्रवार को दो बार बात हुई तो पति ने कहा कि ये लोग रुपये मांग रहे हैं।

खनिज अधिकारी ने कहा, अपहरण की बात गलत

इस संबंध में जब जिला खनिज अधिकारी सुधाकर सिंह से बात की गई तो उन्होंने बताया कि आशुतोष सिंह कार्यालय आया था। इसके बाद क्या हुआ, उनको पता नहीं। हालांकि उन्होंने बताया कि अपहरण जैसी बात गलत है। उनकी आशुतोष से बात हुई है और उसने बताया है कि वह कौशांबी थाने में बैठा है।

हत्यारोपी पति की जमानत अर्जी खारिज

कार्यालय संवाददाता चित्रकूट

अमृत विचार। पत्नी की हत्या के मामले में बंद पति की जमानत सत्र न्यायाधीश विकास कुमार प्रथम ने खारिज कर दी। जिला शासकीय अधिवक्ता फौजदारी श्याम सुंदर मिश्रा ने बताया कि मऊ थाने में नीरज कुमार मिश्रा ने रिपोर्ट दर्ज कराई थी कि उसने बहन मधु की शादी मऊ थाने के ताड़ी गांव निवासी दुर्गादत्त त्रिपाठी से लगभग 24 साल पहले की थी। दुर्गादत्त आयेदिन मधु को मारता-पीटता था। 28 मार्च 2023 की सुबह मधु को दुर्गादत्त ने लाइसेंसी रायफल से गोली मार दी। स्वरूपरानी चिकित्सालय प्रयागराज के चिकित्सकों ने मधु को मृत घोषित कर दिया। पुलिस ने इस मामले में रिपोर्ट दर्ज करने के बाद हत्यारोपी पति को जेल भेज दिया था। लगभग एक साल से जेल में बंद आरोपी ने अधिवक्ता के जरिये न्यायालय में जमानत प्रार्थनापत्र प्रस्तुत किया था। बचाव और अभियोजन पक्ष के अधिवक्ताओं की दलीलें सुनने के बाद सत्र न्यायाधीश विकास कुमार प्रथम ने आरोपी का जमानत प्रार्थनापत्र निरस्त कर दिया।

बच्चों ने मतदान के प्रति किया जागरूक

चित्रकूट। जिले अधिक से अधिक मतदान कराने के उद्देश्य से मतदाता जागरुकता कार्यक्रम चलाए जा रहे हैं। बताया गया कि बीते दिनों बजरंग इंटर कालेज सपहा, राजकीय हाई स्कूल मुरका, शांति देवी इंटर कॉलेज पहाड़ी, कृषक इंटर कॉलेज भौरी, राजकीय हाई स्कूल मंडौर, राजकीय हाई स्कूल बियावल, वासुदेव इंटर कॉलेज मानिकपुर, बालिका इंटर कॉलेज मऊ, साहब सिंह इंटर कॉलेज पूरबपताई, राजकीय हाई स्कूल चांदी के बच्चों ने प्रतिभाग किया।

तीर्थक्षेत्र में वोट डालकर मनाया पर्व

संवाददाता, सीतापुर (चित्रकूट)

अमृत विचार। शुक्रवार को तीर्थक्षेत्र अंतर्गत सतना (मप्र) में आने वाले इलाकों में लोकसभा चुनाव का मतदान हुआ। संत-महंतों ने भी मताधिकार का प्रयोग कर लोगों से वोट डालने की अपील की।

चित्रकूट से भाजपा विधायक सुरेंद्र सिंह गहरवार ने बिरसिंहपुर में मताधिकार का प्रयोग किया। चित्रकूट के पूर्व विधायक एवं कांग्रेस के राष्ट्रीय सचिव नीलांशु चतुर्वेदी ने भी वोट डाला। एसडीओपी रोहित राठौर व सभापुर थाना प्रभारी निरीक्षक रावेंद्र द्विवेदी ने प्रधान आरक्षक आशीष तिवारी व प्रवीण मिश्रा के साथ बूथ में जाकर मतदान किया।

सतना के जिला निर्वाचन अधिकारी अनुराग वर्मा व पुलिस अधीक्षक आशुतोष गुप्ता ने मतदान केंद्रों का निरीक्षण किया। जानकारी के मुताबिक, चित्रकूट विधानसभा क्षेत्र अंतर्गत कुल वोटर संख्या 2,20,437 है, जिसमें पुरुष मतदाता संख्या 1,17,599 और महिला मतदाताओं की संख्या 1,02,838 है। हालांकि तेज गर्मी, विवाह समारोह एवं खेती किसानी के चलते लोगों ने दोपहर के बाद मतदान के प्रति ज्यादा उत्साह नहीं दिखाया।

वोट डालकर खुशी जताते मतदाता। अमृत विचार

- मध्य प्रदेश के अंतर्गत इलाके में हुआ मतदान

भाजपा के बूथ अध्यक्षों के सम्मेलन में पहुंचे क्षेत्रीय अध्यक्ष

चित्रकूट। भाजपा के मानिकपुर विधानसभा क्षेत्रों के बूथ अध्यक्षों का शुक्रवार को कृषक इंटर कालेज भौरी में सम्मेलन हुआ। इसमें जिलाध्यक्ष लवकुश चतुर्वेदी, क्षेत्रीय अध्यक्ष कानपुर बुंदेलखंड क्षेत्र प्रकाश पाल, जिला प्रभारी डॉ. अनिल यादव, ब्रजकिशोर गुप्ता, आशुतोष तिवारी, प्रत्याशी आरके सिंह पटेल, जिला पंचायत अध्यक्ष अशोक जाटव, पंकज अग्रवाल, चंद्रिका प्रसाद उपाध्याय, नरेंद्र गुप्ता, शिवशंकर सिंह, आलोक पांडेय, शक्ति प्रताप सिंह तोमर, भागवत त्रिपाठी आदि पदाधिकारी, कार्यकर्ता मौजूद रहे।

किशोरियों को भगाने में दो आरोपी गिरफ्तार

कुरारा (हमीरपुर)। गांव में अपने जीजा के यहां से साली को गांव का ही युवक बहला फुसलाकर ले गया। जिसकी तहरीर किशोरी की मां ने थाने में देते हुए बताया कि 17 वर्षीय पुत्री को मोहल्ले का एक युवक बहला फुसलाकर ले गया है। तहरीर पर पुलिस ने आरोपी शादिक को गिरफ्तार कर जेल भेज दिया है। दूसरी घटना में एक गांव निवासी पीड़ित पिता ने बताया कि पुत्री को मोहल्ले का प्रवेश अहिरवार बहला फुसलाकर ले गया है। पुलिस ने आरोपी को गिरफ्तार कर जेल भेजा।

कुंवर की पुण्यतिथि मनाई

संवाददाता, सुमेरपुर(हमीरपुर)

अमृत विचार। वर्णिता संस्था के तत्वावधान में स्वतंत्रता सेनानी कुंवर सिंह की शुक्रवार को पुण्यतिथि मनाई गई। संस्था के अध्यक्ष डॉ. भवानीदीन ने कहा कि देशकी आजादी में कुंवर सिंह के योगदान को भुलाया नहीं जा सकता। कुंवर सिंह का जन्म बिहार के भोजपुर जिले के जगदीशपुर गांव में बाबू साहबजादे सिंह और पंचरत्न कुवर के घर 13 नवम्बर 1777 को हुआ था। 1857 के समर काल में इनकी आयु करीब 80 वर्ष थी। जब 1857 के संग्राम में रानी लक्ष्मीबाई और तात्याटोपे जैसे सूरमा अंग्रेजों की नाक मे दम किये थे, उस समय बाबू कुंवर सिह बांदा, रीवा, आजमगढ़, बनारस, बलिया, गाजीपुर और गोरखपुर मे अंग्रेजों के खिलाफ मजबूत मोर्चा खोले थे। 23 अप्रैल 1858 में जगदीशपुर किले से यूनियन जैक उतारा। घायल होने के बाद 26 अप्रैल 1858 को जगदीशपुर में इनका निधन हो गया। इस कार्यक्रम में अशोक कुमार गुप्ता, दिलीप अवस्थी, प्रिन्स, प्रेम, संतोष प्रजापति, आशुतोष, नीलकंठ धुरिया, दस्सी आदि उपस्थित रहे।

सामाजिक सम्मेलन कार्यक्रम संपन्न

चित्रकूट। पाल समाज के सामाजिक सम्मेलन कार्यक्रम में क्षेत्रीय अध्यक्ष कानपुर बुंदेलखंड क्षेत्र प्रकाश पाल, जया पाल आदि की मौजूदगी रही। प्रकाश पाल ने कहा कि माफिया को मिट्टी में मिलाने का अभियान एक तरफ बुलडोजर से चल रहा है, तो वहीं दूसरी तरफ वारदात में शामिल अपराधी मुठभेड़ में मारे जा रहे हैं। जया पाल ने कहा कि अगर हमें न्याय मिला है तो वह भाजपा सरकार में ही मिला। इस मौके पर भाजपा के वरिष्ठ नेता और कार्यकर्ता मौजूद रहे।

गांव में पेयजल की समस्या से जूझ रहे ग्रामीण

संवाददाता, मऊ (चित्रकूट)

अमृत विचार। तहसील अंतर्गत बरहा कोटरा मौजा घुरेहटा रामापतनगर (मेड़ेलाल का पुरवा) निवासी ग्रामीणों ने उप जिलाधिकारी को पत्र भेजकर गांव में पेयजल की किल्लत पर ध्यान देने का अनुरोध किया है। ग्रामीणों का आरोप है कि प्रधान पति द्वारा वोट न देने की खुन्नस पर पानी की आपूर्ति की व्यवस्था नहीं की जा रही।

गांव निवासी रामचंद्र निषाद, मेवालाल, पुष्पा, शिवपूजन, सूबेदार, रीता आदि का कहना है कि गांव में पेयजल का भीषण संकट है। लगभग चालीस घरों की आबादी के निस्तार के लिए एक हैंडपंप है। हफ्ता भर पहले इसके खराब होने पर प्रधान ने हर घर से पचास रुपये लेकर इसे सुधरवाया था। आरोप लगाया कि प्रधान का यह भी कहना था कि तुम लोगों ने वोट नहीं दिया इसलिए किसी योजना का लाभ नहीं देंगे। ग्रामीणों ने कहा भीषण गर्मी में कभी भी यह हैंडपंप फिर खराब हो सकता है। ऐसे में एक हैंडपंप रिबोर कराया जाए। प्रधान सरोज देवी के प्रतिनिधि राजेंद्र प्रसाद का कहना है कि उसके खिलाफ राजनीतिक दुष्प्रचार किया जा रहा है।

पेयजल किल्लत पर आक्रोश जताते ग्रामीण। अमृत विचार

- ग्रामीणों ने कहा, चुनावी खुन्नस में नहीं की जा रही व्यवस्था

आयोजन | कुदरतशाह बाबा की मजार पर हुआ कार्यक्रम, कई जिलों से आये मौलानाओं ने पढ़ीं तकरीरें

उर्स मुबारक में मांगीं देश में अमन की दुआ

संवाददाता, राजापुर (चित्रकूट)

अमृत विचार। कुदरतशाह बाबा की मजार में शुक्रवार को उर्स मुबारक कार्यक्रम हर्षोल्लास से संपन्न हुआ। इसमें कई जिलों के मौलानाओं ने तकरीर पढ़ी। इसमें देश और समाज के लिए अमन चैन की दुआएं मागीं गईं।

उर्स मुबारक के आयोजक मोहम्मद अली उर्फ बाबूजी ने बताया कि उनके पूर्वज कुदरतशाह बाबा का 1938 में इंतकाल हो गया था तभी से अनवरत् उर्स मुबारक का कार्यक्रम प्रतिवर्ष किया जाता है। कार्यक्रम में हफीज बन्ने पुरखास, मोहम्मद हफीज कौवाल सैयाद सरावा प्रयागराज, मोहम्मद मोइन चित्रकूट, गुलाम अहमद रजा मंझनपुर कौशांबी के तकरीर पढ़ते हुए देश और समाज के अमनचैन के लिए दुआएं मांगीं।

तकरीर पढ़ते मौलाना। अमृत विचार

मोहम्मद अली ने बताया कि पुरानी परंपरा के अनुसार उर्स की पूर्व संध्या में गुस्ल सरीफ और गागर और चादर पोसी तथा महफिले सभा का आयोजन किया जाता हैं, जिसमें मौलाना व हाफिजों द्वारा तकरीर पढ़ते हुए समाज के लोगों को इस्लाम धर्म के अनुसार सन्मार्ग पर चलने के संदेश दिए जाते हैं। कुदरतशाह बाबा की मजार में हर वर्ष चादर चढ़ाकर परिवार के अमन चैन की दुआ मांगते हैं। इस अवसर पर वकीला परवीन, खुर्शीद अहमद, आबिद अली, साबिद अली, गुलफाम अली, नौशाद अहमद, रईस अहमद, रिजवान अली, मोहम्मद रफी, अहमद अली, लल्लन, जीसान अली, रमन मोदनवाल, संजय जायसवाल, आशीष कुमार, पुरकान अली, सब्बीर अहमद, मोहम्मद जुनैद, हसीन, मसीम आदि मौजूद रहे।

उर्स मुबारक में मौजूद लोग। अमृत विचार

शौर्य ने पाई जेईई मेंस में सफलता

चित्रकूट। जेईई मेंस 2024 की परीक्षा में कर्वी निवासी शौर्य प्रताप सिंह ने सामान्य वर्ग में 18,257वीं रैंक प्राप्त की है। शौर्य ने केंद्रीय विद्यालय चित्रकूट से हाईस्कूल एवं इंटरमीडिएट की परीक्षा उत्तीर्ण की थी और वह कोटा में तैयारी कर रहा था। पहली बार में लगभग 46 हजार रैंक आने पर आईआईआईटी नागपुर मिलने पर उसने दुबारा परीक्षा दी थी। शौर्य ने अपनी सफलता का श्रेय माता सुफला देवी, पिता सुधींद्र कुमार सिंह, मामा देव कुमार सिंह और गुरुजनों को दिया। छात्र के पिता और माता बेसिक शिक्षा विभाग में शिक्षक हैं।

शौर्य प्रताप।

जयमाल के दौरान युवक को आया चक्कर, गिरकर मौत

संवाददाता, राठ (हमीरपुर)

अमृत विचार। शादी में जय माला के दौरान स्टेज पर अचानक एक युवक चक्कर खाकर गिर गया। वहां मौजूद लोग उसे सीएचसी ले गए, जहां चिकित्सकों ने मृत घोषित कर दिया। परिजनों ने शव का बिना पोस्टमार्टम कराए अंतिम संस्कार कर दिया।

गुरुवार को जरिया थाने के बिलगांव से एक बारात राठ कोतवाली के मवई गांव में गई हुई थी। शुक्रवार की सुबह करीब 4 बजे मंच पर जयमाला के दौरान कैंथी गांव निवासी बसंता (40) पुत्र भवानीदीन दूल्हा दुल्हन की जयमाला कार्यक्रम संपन्न करा रहा था। अचानक उसी दौरान बसंता चक्कर खाकर गिर गया। वहां मौजूद लोगों ने देखा तो अफरा तफरी मच गई।

परिजन आनन फानन युवक को लेकर सीएचसी पहुंचे जहां चिकित्सकों ने मृत घोषित कर दिया। मृतक के मामा वृषभान ने बताया कि हार्ट अटैक से उसके भांजे की मृत्यु हुई है।

तमंचा कारतूस समेत आरोपी गिरफ्तार

कार्यालय संवाददाता चित्रकूट

अमृत विचार। सरधुआ थाने के एसआई चंद्रमणि पांडेय ने नीलू यादव पुत्र मुन्ना यादव उर्फ सुमन कुमार निवासी चिल्लीमल को तमंचा-कारतूस के साथ गिरफ्तार किया।

आरोपी पर आर्म्स एक्ट के तहत रिपोर्ट दर्ज की गई। पुलिस टीम में आरक्षी राहुल पुरी और महेंद्र कुमार शामिल रहे।

पत्नी की जगह प्रधानी कर रहा है पति

चित्रकूट। ऋषियन स्थान के मुख्य पुजारी इंद्रेश त्रिपाठी ने उप जिलाधिकारी को पत्र भेजकर शिकायत की है कि बरहा कोटरा में ग्रामसभा में ग्रामीण द्वारा पत्नी की जगह प्रधानी का काम किया जाता है। आरोप लगाया कि गौशाला में एक भी गोवंश न होने के बाद भी लगभग पांच लाख रुपये भूसे के भुगतान के नाम पर हड़प लिए गए हैं। उसने जांच की मांग की है।

अब घर बैठे आपके ज़ीवन की जटिल समस्याओं का 100% पक्का समाधान
फ्री सलाह
अभी फोन करें :
GURU AADIL JI
9717810465
1% विश्वास आप करें
99% विश्वास हम बनाएंगे
स्पेशलिस्ट – प्रेम विवाह, पति–पत्नी में अनबन, दुश्मनों से छुटकारा, कारोबार में रुकावट, मनचाहा प्यार, रूठे प्रेमी को मनाना, वशीकरण आदि।

भाजपा, सपा समेत 21 प्रत्याशियों ने खरीदे नामांकन पत्र

उम्मीदवारों की हुई जांच पड़ताल, केवल चार समर्थकों के साथ ही नामांकन स्थल पर जाने दिया, कड़ी रही सुरक्षा व्यवस्था

कार्यालय संवाददाता, बांदा

अमृत विचार: जिला निर्वाचन अधिकारी जिलाधिकारी दुर्गाशक्ति नागपाल की अगुवाई में आयोजित होने वाले लोकसभा चुनाव की अधिसूचना जारी होने के साथ ही सभी व्यवस्थाएं दुरुस्त कर ली गई हैं। जिलाधिकारी ने शुक्रवार को पत्रकारों से बात करते हुए चुनावी तैयारियों पर विस्तार से चर्चा की और चुनाव लड़ने वाले उम्मीदवारों और उनके समर्थकों की सीमाएं बताईं। अधिसूचना जारी होते ही सभी प्रमुख दलों समेत 21 प्रत्याशियों ने नामांकन पत्र खरीदे हैं। नामांकन स्थल पर भारी पुलिस बल की तैनाती रही और सभी उम्मीदवारों की जांच पड़ताल के बाद ही उन्हें अपने चार समर्थकों के साथ अंदर जाने दिया गया।

बांदा-चित्रकूट लोकसभा सीट के लिए पांचवें चरण में 20 मई को मतदान होना है, ऐसे में शुक्रवार को जिला निर्वाचन अधिकारी दुर्गाशक्ति नागपाल ने चुनाव की अधिसूचना जारी कर दी और इसके साथ ही कलेक्ट्रेट परिसर में स्थित जिलाधिकारी के न्यायालय कक्ष में नामांकन की प्रक्रिया शुरू हो गई। हालांकि पहले दिन किसी भी उम्मीदवार ने पर्चा दाखिल नहीं किया, लेकिन भाजपा, सपा और बसपा समेत विभिन्न दलों के साथ निर्दलीय उम्मीदवारों ने नामांकन पत्र खरीदने की औपचारिकता पूरी की है। पहले दिन नामांकन पत्र खरीदने वाले उम्मीदवारों भाजपा के आरके सिंह पटेल, सपा से शिवशंकर पटेल, बसपा से मयंक द्विवेदी, भारतीय शक्ति चेतना पार्टी से रामसिंह, लोक पार्टी से बाबूलाल यादव, भागीदारी पार्टी से पंचा, राष्ट्रीय उदय पार्टी से गुलाबचंद्र, अपना दल कमेरावादी से प्रमोद कुमार, स्वतंत्र जनता राज पार्टी से सुरेंद्र कुमार, विकास इंडिया पार्टी से मोहनलाल, लोहिया जनता पार्टी से राजप्रताप आनंद समेत निर्दलीय भूपेंद्र शुक्ला, रामचरण, मुकेश चंद्र जैन, भैरो प्रसाद मिश्रा, अभिलाष यादव, रामसजीवन, विजय प्रकाश, अरविंद गुप्ता, कृष्णा देवी, चंद्रभवन ने पर्चा खरीदकर अपनी दावेदारी के संकेत दिए हैं। सूत्रों की मानें तो भाजपा के आरके सिंह पटेल 28 अप्रैल और सपा के शिवशंकर पटेल 29 को लाव लश्कर के साथ अपना पर्चा दाखिल कर सकते हैं।

कुल मिलाकर जिले में चुनावी सरगर्मियां तेज हो गई हैं और सभी प्रमुख दलों समेत संभावित उम्मीदवारों ने अपना प्रचार अभियान भी चला रखा है।

जिला निर्वाचन अधिकारी दुर्गा शक्ति नागपाल ने पत्रकारों को बताया कि चुनाव के दौरान आदर्श आचार संहिता का पूरा पालन कराया जाएगा और उल्लंघन करने वालों पर सख्त कार्रवाई की जाएगी। पुलिस अधीक्षक अंकुर अग्रवाल ने भी चुनाव की सभी तैयारियां पूरी होने का दावा किया। उन्होंने कहा कि चुनाव के दौरान किसी भी प्रकार की गड़बड़ी फैलाने वाले से सख्ती के साथ निपटा जाएगा। उप जिला निर्वाचन अधिकारी एडीएम राजेश कुमार ने भी पत्रकारों के साथ चुनाव से संबंधित जानकारियां साझा की।

नामांकन स्थल पर की गई विशेष सजावट। अमृत विचार

नामांकन पत्र खरीदने जाते बसपा प्रत्याशी के समर्थक।। अमृत विचार

- मतदान केंद्रों पर रहेगी छाया और पानी की व्यवस्था: डीएम
- एसपी ने कहा, सभी तैयारियां पूरी, सख्त रहेगी सुरक्षा

85 प्रतिशत से अधिक मतदान का लक्ष्य

जिला निर्वाचन अधिकारी दुर्गाशक्ति नागपाल ने बताया कि लोकसभा चुनाव में 85 प्रतिशत से अधिक मतदान का लक्ष्य निर्धारित किया गया है। लक्ष्य को प्राप्त करने के लिए सरकारी तंत्र लगातार प्रयासरत है और गांव-गांव मतदान जागरुकता अभियान चलाकर लोगों को मतदान करने के लिए प्रेरित किया जा रहा है। बताया कि मतदान के लिए पोलिंग बूथों पर पहुंचने वाले मतदाताओं की सुविधा का पूरा ख्याल रखा जाएगा। बताया कि प्रत्येक मतदान केंद्र में छाया और पानी की समुचित व्यवस्था की जाएगी, साथ ही मतदाताओं को बूथ की लंबी कतारों से बचाने के लिए मतदाता सुविधा केंद्र स्थापित किए जाएंगे। बूथों पर सेल्फी प्वाइंट बनाकर युवा वोटर्स को लुभाने का प्रयास किया जाएगा। साथ ही 85 वर्ष आयु से अधिक व 40 प्रतिशत से अधिक दिव्यांग मतदाताओं को होम वोटिंग की सुविधा भी दी गई है।

पत्रकारों को संबोधित करतीं जिला निर्वाचन अधिकारी। अमृत विचार

राहत: गांव में ही खरीदा जाएगा किसानों का गेहूं

कार्यालय संवाददाता, बांदा

- निर्वाचन प्रक्रिया के दौरान किसानों के लिए प्रशासन की पहल

अमृत विचार: जिला निर्वाचन अधिकारी दुर्गाशक्ति नागपाल ने बताया कि निर्वाचन प्रक्रिया के दौरान मंडी समिति में खुले सात गेंहू खरीद केंद्र बंद रहेंगे। ऐसे में किसानों को अपना गेंहू बेचने में दिक्कत न हो, इसके लिए शासन स्तर से बेहतर व्यवस्था दी गई है। जिसके तहत किसानों का गेंहू खरीदने के लिए मोबाइल खरीद केंद्र संचालित रहेंगे और गांव में पहुंचकर किसानों का गेंहू खरीदने का काम करेंगे। बताया कि किसानों को अपना गेंहू बेंचने के लिए मुख्यालय या खरीद केंद्रों के चक्कर नहीं लगाने पड़ेंगे। डीएम ने बताया कि किसानों का गेंहू खरीदने के लिए जिले में करीब एक सैकड़ा खरीद केंद्र संचालित किए गए हैं, जिनमें से मंडी समिति में संचालित सात केंद्र चुनाव प्रक्रिया के दौरान बंद रहेंगे, शेष पर गेंहू खरीद का काम बदस्तूर जारी रहेगा।

गैर पंजीकृत ई-रिक्शों पर चलाएं अभियान

कार्यालय संवाददाता, बांदा

अमृत विचार। जिला सड़क सुरक्षा समिति की बैठक में सड़क दुर्घटनाओं पर अंकुश लगाने और आम जनमानस को यातायात नियमों के प्रति जागरूक करने आदि मुद्दों पर चर्चा की गई। साथ ही शहर भर में पंजीकरण कराए बगैर चलने वाले ई-रिक्शों के विरुद्ध अभियान चलाने की रूपरेखा तय की गई।

कलेक्ट्रेट स्थित महर्षि वामदेव सभागार में शुक्रवार को अपर जिलाधिकारी मनोज श्रीवास्तव की अध्यक्षता में जिला सड़क सुरक्षा समिति की बैठक हुई। समिति सचिव एवं लोक निर्माण खंड-एक के अधिशाषी अभियंता ने बैठक के एजेंडा पर चर्चा करते हुए समीक्षा की। शहर में चल रहे ई-रिक्शा से लगने वाले जाम को समाप्त करने के लिए गैर पंजीकृत रिक्शों के विरुद्ध अभियान चलाकर कार्रवाई का निर्णय लिया गया। समिति सह सचिव व संभागीय परिवहन अधिकारी ने सड़क दुर्घटनाओं में घायल व्यक्तियों की मदद करके अस्पताल पहुंचाने वाले नागरिकों को पुरस्कार व सम्मानपत्र दिए जाने की बात कही। समिति के अध्यक्ष ने लोगों से यातायात नियमों का कड़ाई से पालन करने की नसीहत दी। जिला विद्यालय निरीक्षक को निर्देश दिए कि वह छात्र-छात्राओं को यातायात नियमों की जानकारी दें। यातायात पुलिस के साथ अनेक विभागों के अधिकारी मौजूद रहे।

बैठक में शामिल अधिकारी।

- सड़क सुरक्षा समिति की बैठक में हादसों को रोकने पर हुई चर्चा अफसरों ने दी नसीहत

बोलेरो से कुचल कर भतीजे की जान गई

संवाददाता, कमासिन

- निमंत्रण के बाद बाइक पर गांव लौट रहे थे चाचा-भतीजे

अमृत विचार: तेज रफ्तार बाइक स्पीड ब्रेकर में उछल जाने से सामने से आ रही बोलेरो से टकरा कर दुर्घटनाग्रस्त हो गई। हादसे में भतीजे की मौत हो गई। जबकि चाचा गंभीर रूप से घायल हो गया। उसे सीएचसी बबेरू में भर्ती कराया गया। पुलिस ने पंचनामा के बाद शव को पोस्टमार्टम के लिए भेज दिया।

बबेरू कोतवाली के कायल गांव निवासी बृजलाल यादव (38) पुत्र मैकू यादव गुरूवार को अपने चाचा के साथ महेंड गांव निमंत्रण में शामिल होने के बाद रात को बाइस से गांव लौट रहे थे। तभी दादौं रोड जीजीआईसी स्कूल के पास बने ब्रेकर में बाइक उछलकर सामने से आ रही बुलेरो से टकरा गई। हादसे में बाइक सवार चाचा-भतीजे गंभी रूप से घायल हो गए। दोनों घायलों को सीएचसी में भर्ती कराया। यहां उपचार के दौरान बृजलाल की मौत हो गई। सूचना पाकर मौके पर पहुंची पुलिस ने शव को कब्जे में ले लिया। पुलिस ने बोलेरो को कब्जे में ले लिया।

घायलों की जान बचाने को सिखाए गुर

कार्यालय संवाददाता, बांदा

अमृत विचार: राजकीय महिला कालेज में फर्स्ट एड कार्यशाला व महिला स्वास्थ्य शिविर में विशेषज्ञ चिकित्सकों ने छात्राओं को किसी भी आपातकालीन स्थिति में फर्स्ट एड के गुर सिखाए।

अतर्रा पैरामेडिकल वोकेशनल इंस्टीट्यूट के तत्वाधान में शुक्रवार को प्राचार्य डा.दीपाली गुप्ता व जिला अस्पताल सीएमएस डा.आरके गुप्ता की अध्यक्षता में एक दिवसीय फर्स्ट एड कार्यशाला हुई। कार्यशाला में डा.एसएन मिश्र, डा. डीसी दोहरे समेत विशेषज्ञ चिकित्सकों ने छात्राओं को सीपीआर देने के गुर सिखाए। रानी दुर्गावती मेडिकल कालेज पूर्व सेंट्रल पैथोलॉजी लैबन की प्रवीण पांडेय छात्राओं को प्रशिक्षण दिया। कहा इससे किसी की जान बचाई जा सकती है। छात्राओं को फर्स्ट एड प्रयोग के साथ हाथ धोने की सर्वश्रेष्ठ प्रक्रिया बताई गई। बीएससी नर्सिंग छात्रा अंजली तिवारी ने फर्स्ट एड बाक्स निर्माण और हर घर संस्थान और परिवहन साधनों में इसकी आवश्यकता छात्राओं को बताई। डा.दिनेश कुमार और डा.शुभम सिंह. डा. शिवाशीष पांडेय आदि ने छात्राओं को प्राथमिक चिकित्सा के तरीके बताए। इस मौके पर सपना वर्मा, ज्योति वर्मा, चंद्रकली, मिलन, प्रांशू वर्मा और काजल वर्मा उपस्थित रहीं। क्यू क्लब प्रभारी डा.माया वर्मा और डा. सबीहा रहमानी ने आभार जताया।

फर्स्ट एड की ट्रेनिंग लेतीं छात्राएं। अमृत विचार

हिस्ट्रीशीटर को 10 किलो गांजा के साथ दबोचा

कार्यालय संवाददाता, बांदा

अमृत विचार। लोकसभा चुनाव को लेकर पुलिस अलर्ट मोड में है। इसी क्रम में कमासिन थाना पुलिस ने मुखबिर की सूचना पर कुख्यात हिस्ट्रीशीटर को गिरफ्तार कर लिया। तलाशी के दौरान उसके पास से पुलिस ने 10.6 किलोग्राम गांजा बरामद किया। पुलिस के मुताबिक आरोपी पर हत्या समेत हत्या का प्रयास, अपहरण व गैंगस्टर एक्ट के एक दर्जन मुकदमे दर्ज हैं।

जिले भर में अपराध व अपराधियों पर नियंत्रण लगाने तथा लोकसभा चुनाव के दृष्टिगत अवैध मादक पदार्थो की तस्करी व बिक्री करने वालों पर पुलिस ने अपना शिकंजा कसना शुरू कर दिया है। पुलिस अभियान चलाकर अपराधियों, तस्करों और शांति व्यवस्था भंग करने वालों की लगातार गिरफ्तारी कर रही है। अभियान के क्रम में शुक्रवार को सुबह कमासिन थानाध्यक्ष ऋषिदेव सिंह अपने हमराही उप निरीक्षक गिरजा शंकर पांडेय, कांस्टेबिल ऋषभ कुमार व संदीप कुमार के साथ क्षेत्र में कानून व्यवस्था बनाए रखने को गश्त व चेकिंग कर रहे थे। इसी दौरान मुखबिर की सूचना पर थाना क्षेत्र के रानीपुर गांव निवासी वीरेंद्र सिंह पुत्र इंद्रपाल सिंह को गिरफ्तार कर लिया। तलाशी के दौरान उसके पास से पुलिस ने 10.6 किलो गांजा बरामद किया।

पुलिस की हिरासत में हिस्ट्रीशीटर।

मां की डांट से नाराज बेटी ने जहर खाकर जान दी

बांदा: मां की डांट से नाराज बेटी ने जहरीला पदार्थ खा लिया। जिससे उसकी मौत हो गई। सूचना पाकर मौके पर पहुंची पुलिस ने शव को कब्जे में लेकर पंचनामा के बाद पोस्टमार्टके लिए भेज दिया।

नरैनी कोतवाली क्षेत्र के रिसौरा गांव निवासी 18 वर्षीय पूजा पुत्री संतोष को मां ने काम काज को लेकर डांट दिया था। वह खेत चली गई। इसी बीच सूना मौका पाकर पूजा ने जहरीला पदार्थ खा लिया। शाम को खेत से घर लौटे परिजनो ने देखा तो वह अचेत पड़ी थी। उसे तत्काल रानी दुर्गावती मेडिकल कालेज में भर्ती कराया गया। जहां उपचार के दौरान उसने दम तोड़ दिया। मौत की खबर मिलते ही घरवालो में कोहराम मच गया। मृतका के फूफा चंद्र प्रकाश ने बताया कि पूजा को घरेलू काम काज को लेकर डाट दिया गया था।

बेटे की गाड़ी से कुचलकर पिता की मौत

कार्यालय संवाददाता,बांदा

अमृत विचार: बड़े पुत्र की बारात लेकर आए पिता की मझले पुत्र की बोलेरो से कुचलकर मौत हो गई। खबर मिलते ही शादी की सभी रस्में रोक दी गईं। सूचना पाकर मौके पर पहुंची पुलिस ने शव को पोस्टमार्टम के लिए भेज दिया।

बिसण्डा थाना क्षेत्र के हनुमान नगर निवासी 60 वर्षीय गनेश पुत्र भग्गू के बड़े पुत्र विनोद की गुरुवार को शादी थी। बारात बदौसा थाना क्षेत्र के पौहार गांव के मजरा कुम्हारन पुरवा निवासी कमलेश के प्रजापति के घर आई थी। रात करीब दो बजे द्वारचार की रस्म हो रही थी। द्वारचार में महिलाएं कलश लिए खड़ीं थीं। नेग में महिलाओ को साड़ी दी जानी थी। दूल्हे का मझला भाई बोलेरो लेकर साड़ी लेने जनवासा जा रहा था। वह बोलेरो को बैक कर रहा था, रास्ते में उसका पिता गनेश लघुशंका के लिए बैठा था। वह बोलेरो की चपेट में आ गया, बोलेरो उसे करीब दस मीटर तक घसीट ले गई। अंधेरा होने की वजह से दूल्हे का भाई कुछ समझ नहीं पाया। हादसा होते ही दूल्हे का भाई वाहन लेकर फरार हो गया। कुछ देर के बाद वहां से गुजर रहे ग्रामीणों ने देखा तो बारातियो को सूचना दी। मौके पर पहुंचे बारातियो ने देखा तो वह दूल्हे का पिता निकला। खबर मिलते ही शादी वाले घर में अफरातफरी मच गई। गंभीर रूप से घायल गनेश को तत्काल सीएचसी अतर्रा ले जाया गया, जहां डॉक्टरो ने देखने के बाद उसे मृत घोषित कर दिया। मौत की खबर मिलते ही परिजनो में कोहराम मच गया। शादी की खुशिया मातम में बदल गईं। शादी की सभी रस्में रोक दी गई। दूल्हा बिना दूल्हन को बिदा कराए ही बारात को वापस अपने घर ले आया। दूल्हे के भाई अरविंद ने बताया कि शादी दो माह बाद होगी।

- बदौसा के कुम्हारन पुरवा पौहार का मामला
- पुत्र की बारात लेकर आया था पिता, कोहराम

बदरंग हो गया मेहंदी का रंग

- भावरें पड़ने से पहले दुल्हन कुंती ने हाथों में मेहंदी रचा रखी थी। घरवाले शादी की खुशी में सराबोर थे। कुंती को क्या पता था कि जिस घर में उसे जाना है, उस घर में अचानक दुख का पहाड़ टूट पड़ेगा। उसके ससुर की हादसे में मौत हो जाने से उसकी मेहदी का रंग बदरंग हो गया।

सार-संक्षेप

महिला अस्पताल के जेनरेटर में लगी आग

बांदा : जिला महिला और पुरूष अस्पताल को कटौती मुक्त रखा गया है। इसके बाबजूद भी बिजली कटौती की जा रही है। शुक्रवार की दोपहर बिजली गुल होने पर महिला अस्पताल का स्वास्थ्य कर्मी शफीक अहमद ने जनरेटर चालू किया। कुछ देर बाद शार्ट शर्किट से तार में आग लग गई। शफीक ने बालू डालकर आग बुझाने का प्रयास किया। देखते ही देखते आग ने उग्र रूप धारण कर लिया। आग की लपटे देख अस्पताल परिषर में अफरा तफरी मच गई। सीएमएस डॉ. सुनीता सिंह मौके पर पहुंच गई। अस्पताल मनेजर प्रमोद सिंह, राजमणी, शफीक, जावेद बाबू समेत तमाम स्वास्थ्य कर्मियो ने फायर सीट सिंलेडर से आग बुझाने का प्रयास किया। जेनरेटर के बगल में चार पहिया और दो पहिया वाहन खड़े थे। किसी तरह उन्हे हटवाया गया। फायर विग्रेड के पहुचने से पहले आग बुझने लगी थी। फायर बिग्रेड ने पानी डाल कर आग बुझाने की रस्म पूरी किया। सीएमएस ने बताया कि यह जनरेटर 50 हार्स पावर का है। 120 हार्सपावर की डिमांड दो साल से शासन में पड़ी है। लेकिन कोई कार्रवाई नही हुई।

कल आएंगे डिप्टी सीएम केशव मौर्य

बांदा। प्रदेश के उप मुख्यमंत्री केशव प्रसाद मौर्य 28 अप्रैल (रविवार) को सदर विधान सभा क्षेत्र के बूथ अध्यक्षों के सम्मेलन में भागीदारी करेंगे। भाजपा जिला मीडिया प्रभारी आनंद स्वरूप द्विवेदी ने बताया कि डिप्टी सीएम दोपहर 12 बजे सदर विधानसभा क्षेत्र के बिसंडा कस्बा स्थित आदर्श इंटर कालेज में भाजपा द्वारा आयोजित सदर विधानसभा के बूथ अध्यक्ष सम्मेलन को संबोधित करेंगे।

शाबास जलयोद्धा पद्मश्री उमाशंकर पांडेय ने शील्ड और प्रशस्तिपत्र दिए

मेधावियों को किया गया सम्मानित

कार्यालय संवाददाता, बांदा

अमृत विचार। सम्मान समारोह के दौरान हाईस्कूल व इंटरमीडिएट में सर्वोच्च अंक प्राप्त करने वाले मेधावियों को जलयोद्धा पद्मश्री उमाशंकर पांडेय ने शील्ड और प्रशस्ति पत्र देकर सम्मानित किया। इस दौरान उन्होंने छात्र-छात्राओं को अभिभावकों को मतदान के लिए प्रेरित करने की शपथ दिलाई। इस दौरान उन्होंने कहा कि परिश्रम से ही लक्ष्य की प्राप्ति होती है। बिना रुके अपने लक्ष्य की प्राप्ति के लिए मेहनत करते रहना चाहिए। तभी सफलता मिलेगी।

जिला परिषद चौराहा स्थित श्याम उच्चतर माध्यमिक विद्यालय में शुक्रवार को सम्मान समारोह आयोजित हुअ। इस दौरान हाईस्कूल व इंटरमीडिएट परीक्षा में सर्वोच्च अंक पाने वाले छात्र-छात्राओं को जलयोद्धा पद्मश्री उमाशंकर पांडेय ने शील्ड और प्रशिस्त पत्र देकर सम्मानित किया। सम्मानित होने वाले छात्र-छात्राओं में अनुज दीक्षित, अंकुल कुमार, सना आयस, अजरा, निधि व जोया शामिल रहे। पद्मश्री ने छात्र-छात्राओं को मतदान के लिए प्रेरित करने की शपथ दिलाई। कहा कि परिश्रम से ही लक्ष्य की प्राप्ति होती है। लक्ष्य की प्राप्ति के लिए मेहनत करते रहना चाहिए। तभी हम सफल हो सकेंगे। विद्यालय प्रबंधक प्रवीण निगम ने कहा कि छात्र-छात्राएं शिक्षा क्षेत्र में परिश्रम करके अपने अभिभावकों और विद्यालय का नाम रोशन करें। इस मौके पर नवीन निगम, संजय निगम अकेला, रफत सिद्दीकी, सारिका वर्मा, राफीया, वृंदावन सिंह, संतोष गुप्ता, आशीष कुमार आदि रहे। संचालन नईम खान ने किया।

सम्मानित किए गए मेधावी। अमृत विचार

जहरीला कीड़ा काटने से किसान की मौत

नरैनी: कोतवाली क्षेत्र के सुभाष नगर निवासी शंभू (70) पुत्र रामआसरे यादव गुरूवार की रात वह खेत में कटी पड़ी गेहूं की फसल की रखवाली करने गया था। तभी जहरीले कीड़े ने काट लिया। जब वह दोपहर तक खेत से घर नहीं पहुंचा। खेत आए पुत्र बच्चू यादव ने देखा तो शंभू खेत में ही मृत पड़ा था। शव देखते ही वह चीख पड़ा। सूचना पाकर परिवार के अन्य लोग मौके पर पहुंच गए।

आग से घर में रखी गृहस्थी स्वाहा

बांदा: शहर कोतवाली के गंछा गांव में कैलाश सविता पुत्र स्व. कुल्लन सविता के मकान में आज दोपहर अज्ञात कारणों के चलते आग लग गई। देखते ही देखते आग ने पूरे मकान को अपनी चपेट में ले लिया। गांव वालो ने पानी के टैंकर आदि से जब तक आग बुझाई ।

इंद्रदेव बने अधिवक्ता संघ के अध्यक्ष, हजारी लाल महामंत्री

संवाददाता, नरैनी

अमृत विचार। तहसील अधिवक्ता संघ के चुनाव में अध्यक्ष पद पर इंद्रदेव सिंह और महामंत्री पद पर हजारी लाल ने अपने प्रतिद्वंदियों को पराजित कर जीत हासिल की। अध्यक्ष पद पर तीन और महामंत्री पद पर दो प्रत्याशियों के बीच मुकाबला रहा।

तहसील वेलफेयर बार एसोसिएशन निर्वाचन अधिकारी कामता प्रसाद पांडेय ने बताया कि अध्यक्ष पद पर इंद्रदेव सिंह को 31 मत, चंद्रदत्त त्रिपाठी को 23 और सुशील कुमार मिश्रा को 11 वोट हासिल हुए। एक मत अवैध घोषित किया गया. इंद्रदेव सिंह ने कांटे के मुकाबले में अपने प्रतिद्वंदी को 8 वोटों से शिकस्त दी।

महामंत्री पद पर हजारी लाल को 35 और राजकुमार को 31 मत प्राप्त हुए हैं। निर्वाचन प्रक्रिया पूरी होने के बाद अधिवक्ताओं ने चुनाव में निर्वाचित हुए दोनो पदाधिकारियों को फूल माला पहनाकर और मुंह मीठा कराकर स्वागत किया। निर्वाचन अधिकारी ने बताया कि संगठन के अन्य पदों पर एक-एक नामांकन पत्र दाखिल होने से अन्य सभी पदाधिकारियों को निर्विरोध निर्वाचित घोषित किए गए।

नवनिर्वाचित अध्यक्ष व महामंत्री।

- अध्यक्ष पद पर तीन प्रत्याशियों के बीच रहा मुकाबला

प्रवेश प्रारम्भ प्रवेश प्रारम्भ
वरुण अर्जुन विश्वविद्यालय
वरुण अर्जुन कॉलेज ऑफ नर्सिंग
उत्तर प्रदेश मेडिकल फैकल्टी से मान्यता प्राप्त
बी.एस.सी. नर्सिंग
(4 वर्षीय डिग्री कोर्स)
शैक्षिक योग्यता : इण्टरमीडिएट साइंस (बायोलॉजी) के साथ
पोस्ट बेसिक नर्सिंग
(2 वर्षीय कोर्स, योग्यता जी.एन.एम. पास आउट)
जी.एन.एम.
(3 वर्षीय नर्सिंग कोर्स, शैक्षिक योग्यता-इंटरमीडिएट 10+2)
ए.एन.एम.
(2 वर्षीय नर्सिंग कोर्स, शैक्षिक योग्यता-इंटरमीडिएट 10+2)
प्रवेश हेतु संपर्क करें :-
मो. 9412151327, 7521001992
पता
वरुण अर्जुन मेडिकल कॉलेज एवं रोहिलखण्ड हॉस्पिटल
NH-24, बन्थरा, जिला शाहजहाँपुर

इंटर में फर्स्ट आई छात्रा ने छेड़खानी से आहत होकर खाया जहर, मौत

शिकायत करने पर छात्रा के परिजनों के साथ अभद्रता, कोतवाली में दी गई तहरीर

कार्यालय संवाददाता महोबा

अमृत विचार। शहर के एक मोहल्ला की छात्रा के साथ छेड़खानी किए जाने और आएदिन परेशान करने से आहत छात्रा ने घर जाकर जहरीला पदार्थ खा लिया, जिससे छात्रा की उपचार दौरान मौत हो गई। मृतक के पिता ने कोतवाली महोबा में छात्रा को प्रताड़ित करने वाले युवक के खिलाफ तहरीर दे दी है। पुलिस मामले की जांच पड़ताल करने मे जुट गई है।

शहर के एक मोहल्ला निवासी छात्रा (17) ने इस साल इंटरमीडिएट की परीक्षा प्रथम श्रेणी में उत्तीर्ण की थी। बेटी की इस कामयाबी से परिवार के लोग खासा खुश थे, लेकिन यह खुशियां ज्यादा दिन तक ठहर नहीं सकी। शहर के मोहल्ला इमलीबरा निवासी एक युवक छात्रा को काफी दिनों से परेशान कर रहा था। कोचिंग और स्कूल आते-जाते समय तंज कसना, अश्लील हरकतें करना रोज का रवैया बना था। गुरुवार को बाजार से लौटते समय युवक उसके पीछे पड़ गया और रास्ते में सरेआम उसके साथ छेड़खानी कर दी। छात्रा ने घर पहुंचने पर अपने साथ हुई घटना की जानकारी परिजनों को दी। इसके बाद परिजन युवक के घर गुरुवार की शाम को शिकायत करने पहुंचे तो वहां मौजूद युवक ने छात्रा के परिजनों के साथ अभद्रता कर भगा दिया। इससे आहत छात्रा ने रात में घर पर जहर खा लिया, जिससे उसकी हालत बिगड़ गई। हालत बिगड़ने पर छात्रा ने परिजनों से जहर खाने की बात बताई। परिजन उसे जिला अस्पताल ले गए, जहां उसकी मौत हो गई।

जिला अस्पताल में वाहन से छात्रा को निकालते परिजन। अमृत विचार

युवक की धमकी बनी छात्रा की मौत का सबब

- कभी कालेज तो कभी कोचिंग आते जाते समय छात्रा को युवक द्वारा परेशान किया जाता था। छात्रा बदनामी के डर से खामोश रहती थी, लेकिन कल छात्रा के बाजार से लौटते समय युवक ने उसे जबरन रास्ते में रोककर छेड़खानी की तो उसने विरोध जताया। इस पर युवक ने छात्रा को धमकी दी कि वह उसका ऐसा हाल करेगा कि वह मुंह दिखाने लायक नहीं रहेगी। इस धमकी से बुरी तरह सहमी छात्रा ने पहले परिजनों को बताया। बाद में जहर खाकर मौत को गले लगा लिया। छात्रा की मौत से परिजनों को रो-रोकर बुरा हाल है।

बाइक फिसल कर गहरे गड्ढे में गिरी तीन घायल

महोबा। झांसी मिर्जापुर राष्ट्रीय राजमार्ग पर पनवाड़ी तिराहा के समीप बाइक चालक अनियंत्रण होकर सड़क किनारे बने गहरे गड्ढे में गिर गया, जिससे बाइक में सवार तीन लोग बुरी तरह से घायल हो गए। सूचना पर पहुंची पुलिस ने घायलों को सामुदायिक स्वास्थ्य केंद्र पनवाड़ी पहुंचाया।

कस्बा उरई जिला जालौन निवासी शिवकुमार (40) पुत्र प्यारेलाल अपने साथी विकास (22) व आदित्य (20) के साथ बाइक पर सवार होकर खजुराहो घूमने के लिए जा रहे थे। जैसे ही बाइक पनवाड़ी हरपालपुर हाईवे मार्ग पर पहुंची तभी बाइक के सामने ब्रेकर आ जाने पर चालक न ब्रेक लगा दिया, जिससे बाइक फिसल कर सड़क किनारे बने गड्ढे में गिर गई और बाइक सवार तीनों लोग गड्ढे में गिरकर गंभीर रुप से घायल हो गए। पुलिस ने घायल को सीएचसी पनवाड़ी में भर्ती कराया, जहां पर शिवकुमार और विकास की डाक्टरों ने मेडिकल कालेज झांसी के लिए रेफर कर दिया।

मटके से पानी पीने पर युवक को पीटा

कार्यालय संवाददाता महोबा

अमृत विचार। थाना श्रीनगर के ग्राम लुहेड़ी में अपने रिश्तेदारो के यहां शादी समारोह में आए एक अनुसूचित जाति के युवक को अंडे की ठेलिया में रखे मटके से पानी पीने पर दबंगों ने मारपीट कर घायल कर दिया। सूचना पर परिजन घटनास्थल पर पहुंचे और घायल युवक को उठाकर थाना श्रीनगर ले गए। पुलिस द्वारा घायल को जिला अस्पताल में भर्ती कराया गया, जहां उसका उसका उपचार किया गया।

जिल की सीमा से सटे मध्यप्रदेश के जिला छतरपुर के ग्राम तिंदनी निवासी कमल वाल्मीकि थाना श्रीनगर के ग्राम लुहेड़ी अपनी बहन की ससुराल एक शादी समारोह में शामिल होने के लिए आया था। बताया कि वह गांव में अंडे की ठेलिया में पहुंचा और अडे खाने लगा और उसी ठेलिया में कुछ और भी लोग अंडे खा रहे थे। युवक अंडे खाने के बाद पास रखे मटके से पानी निकालकर पीने लगा, जिस पर उक्त लोग भड़क गए और जाति सूचक शब्दों का प्रयोग करते हुए गालीगलौज शुरू कर दी। गालीगलौज करने का विरोध करने पर दबंगों ने उस पर हमला कर दिया। कुछ लोगों ने बचाने का प्रयास किया, लेकिन दबंगों ने एक न सुनी और लात-घूंसो से प्रहार करते हुए नदी किनारे तक घसीट ले गए। इसके बाद हमलावर फरार हो गए।

घटना की सूचना मिलते ही युवक का जीजा व बहन उसे ढूंढते हुए नदी किनारे पहुंचे और खून से लथपथ घायल को उठाया और थाना श्रीनगर ले गए। पुलिस ने घायल को पीएचसी पहुंचाया।

जिला अस्पताल में घायल युवक से पूछताछ करती पुलिस। अमृत विचार

रंजिश के चलते मां-बेटी को पीटा

महोबा। कस्बा श्रीनगर के मुहल्ला भैरोगंज निवासी सीता ने पुलिस अधीक्षक को दिए शिकायती पत्र में बताया कि पुरानी रंजिश के चलते पड़ोस के दो दबंग किस्म के युवक शराब का सेवन करने के बाद घर में घुस गए और गाली गलौज करने लगे और थोड़ी देर बाद उक्त दंबगों के परिजन भी आ गए। गाली गालौज करनेसे मना किया तो सभी लोगों ने मारपीट शुरू कर दी। मारपीट देख महिला की बेटी मां को बचाने के लिए पहुंची तो उसकी भी मारपीट करते हुए जान से मारने की धमकी देते हुए चले गए। पीड़िता ने एपी से उक्त प्रकरण की जांच कर कार्रवाई की गुहार लगाई है।

पिटाई के विरोध में वकीलों ने जमकर काटा हंगामा

अधिवक्ता और पुलिस के बीच होती नोकझोक। अमृत विचार

कार्यालय संवाददाता, महोबा

- पुलिस और अधिवक्ताओं के बीच हुई नोकझोक, पीआरडी महिलाकर्मी पर रिपोर्ट

अमृत विचार। महिला अधिवक्ता द्वारा पूर्व मकान मालकिन महिला पीआरडी कर्मी से उधारी का पैसा मांगने पर मकान मालकिन भड़क गई और अधिवक्ता को हड़का कर भगा दिया। महिला अधिवक्ता शुक्रवार को कचहरी में अपने बस्ते पर काम कर रही थी, तभी उसकी मकान मालकिन पीआरडी कर्मी ड्रेस पहनकर कचहरी पहुंची और विमलेश वर्मा के पीछे के बाल पकड़कर मारपीट शुरू कर दी। घटना से नाराज होकर अधिवक्ताओं ने कचहरी परिसर में जमकर हंगामा काटा, जिससे भारी भीड़ जमा हो गई। न्यायालय में ड्यूटी करने वाले कर्मचारियों ने महिला पीआरडी कर्मी को कमरे के अंदर बंद कर दिया, इससे अधिवक्ताओं और पुलिस कर्मियों के बीच जमकर नोकझोक हो गई।

अधिवक्ता विमलेश वर्मा महिला पीआरडी के यहां किराए से रहती थी, तीन माह पहले मकान मालिक मधु ने अधिवक्ता से 25 हजार रुपये उधर लिए थे। कई बार मांगने पर भी पैसे न मिलने पर अधिवक्ता शुक्रवार को मकान मालिक पीआरडी कर्मी के यहां उधार का पैसा लेने के लिए पहुंच गई, इसके बाद वह कचहरी में अपने बस्ते पर काम करने लगी।

इसी दौरान पीआरडी कर्मी मधु उसके बस्ते में पहुंची और दोनों के बीच बातों-बातों में विवाद इतना बढ़ गया कि पीआरडी कर्मी ने महिला वकील विमलेश को उसी के बस्ते पर उठाकर पटक दिया। उसके बाल नोच लिए। इससे पहले कोई कुछ समझ पाता कि मौके पर न्यायालय सुरक्षा में तैनात पुलिस कर्मी मौके पर पहुंच गए और मधु को एक कमरे में सुरक्षित बन्द कर दिया।

अधिवक्ता पीआरडी कर्मी को बाहर निकालने की मांग करते हुए हंगामा करने लगे। घटना की सूचना मिलते ही कोतवाली पुलिस मौक़े पर पहुंच गई । इसके बाद लामबंद अधिवक्तओ ने कार्य बहिष्कार कर जमकर हंगामा किया।

कोतवाली इंस्पेक्टर, अधिवक्ता संघ और पीड़ित महिला, पीआरडी महिला कर्मी जब एक कमरे में बैठकर बात कर रहे थे तब एक अन्य पुलिसकर्मी वीडियो बनाने लगा, जिसके बाद अधिवक्ता नाराज हो गए और उन्होंने जमकर हंगामा किया।

हजरत अब्दुल कादिर व हामू शहीद का उर्स एक को होगा

महोबा। शहर के चरखारी बाइपास रोड मदारबाड़ी स्थित हजरत अब्दुल कादिर परवाज व हजरत हामू शहीद रहममुल्लाह अलैह के मजार-ए-शरीफ का संदल 30 अप्रैल को नमाज ईशा के बाद किया जाएगा।

खादिम खानकाह शरीफ अब्दुल हादी ने जानकारी देते हुए बताया कि हर साल की तरह इस साल भी मजारों का संदल व उर्स का धूमधाम से आयोजन किया जाएगा। बताया कि 1 मई बाद नमाज जुहर मजार परिसर में उर्स का आयोजन किया जा रहा है, जिसमें चादरपोशी, फातिहा के साथ साथ लंगर भी होगा। लोग आएं और हजरत के रूहानी फैज से मालामाल हो।

अभाविप चलाएगा मतदाता जागरुकता अभियान

कार्यालय संवाददाता, महोबा

- वीरभूमि राजकीय महाविद्यालय में परिषद की बैठक में लिया गया निर्णय

अमृत विचार। अखिल भारतीय विद्यार्थी परिषद कानपुर प्रांत की शुक्रवार को प्रांत समीक्षा योजना बैठक वीरभूमि राजकीय महाविद्यालय महोबा में संपन्न हुई। बैठक में क्षेत्रीय व प्रांतीय पदाधिकारियों सहित प्रांत के प्रत्येक जिले से कार्यकर्ताओं ने सहभाग किया। मुख्य रूप से पूर्वी उत्तर प्रदेश क्षेत्रीय संगठन मंत्री घनश्याम शाही, प्रांत अध्यक्ष डा0 बृजेश मिश्रा, प्रांत मंत्री शिवा राजे बुंदेला व प्रांत संगठन मंत्री अंशुल विद्यार्थी ने स्वामी विवेकानंद व मां सरस्वती के चित्र पर पुष्प अर्पित और दीप प्रज्जवलित कर बैठक का विधिवत रूप से शुभारंभ किया। समीक्षा योजना बैठक में पिछले वर्ष अखिल भारतीय विद्यार्थी परिषद कानपुर प्रांत में जो गतिविधियां संपन्न हुई उसकी विस्तृत समीक्षा हुई तथा आगामी वर्ष में अखिल भारतीय विद्यार्थी परिषद द्वारा किए जाने वाले कार्यों की योजना तैयार की गई। बैठक में राष्ट्रीय, सामाजिक व शिक्षा से संबंधित विभिन्न विषयों पर चर्चा हुई।

बैठक को संबोधित करते हुए क्षेत्रीय संगठन मंत्री घनश्याम शाही ने कहा कि आगामी लोकसभा चुनाव के अंतर्गत अखिल भारतीय विद्यार्थी परिषद द्वारा मतदाता जागरूकता अभियान चलाया जायेगा, जिसके तहत प्रत्येक कार्यकर्ता घर घर जाकर मतदान प्रतिशत बढ़ाने की अपील करेंगे तथा युवाओं के मध्य जाकर बैठक, संगोष्ठी व गांवों में रात्रि चौपाल लगाकर मतदाताओं को मतदान देने के लिए जागरूक करेंगे। बैठक में प्रांत संगठन मंत्री ने कहा कि कानपुर प्रांत आगामी वर्ष में हम पूरे प्रांत में पांच लाख से अधिक सदस्यता करने वाले हैं तथा संपूर्ण प्रांत में 250 से ज्यादा नगर इकाईयां घोषित की जाएंगी। बैठक में प्रांत अध्यक्ष द्वारा कुछ विभिन्न घोषणाएं की गईं जिसमें, प्रांत कोषाध्यक्ष के रूप में प्रदीप मिश्रा की घोषणा हुई तथा आगामी सदस्यता अभियान के निमित्त प्रांत सदस्यता संयोजक उरई के चित्रांशु सिंह एवं प्रांत सह सदस्यता संयोजक फर्रुखाबाद की पलक तिवारी व कानपुर के आदित्य सिंह की घोषणा हुई। बैठक में यशवंतराव केलकर के चित्र पर माल्यार्पण किया गया।

बैठक में बोलते परिषद के पदाधिकारी व मौजूद कार्यकर्ता। अमृत विचार

कक्षा में सो रहे गुरु जी का वीडियो वायरल

कार्यालय संवाददाता, महोबा

अमृत विचार। एक विद्यालय में क्लास रूम में सो रहे शिक्षक का वीडियो वायरल होने से शिक्षा विभाग की नींद उड़ गई है। गुरूजी विद्यालय के समय बच्चों को पढ़ान के बजाय एक कक्षा में पंखा चलाकर गहरी नींद में सोते नजर आए। बेसिक शिक्षाधिकारी ने मामले की जांच कराने के बाद दोषी पाए जाने पर कार्रवाई का आश्वासन दिया है।

विकासखंड कबरई के प्राथमिक विद्यालय पवा में विद्यालय के समय एक अध्यापक क्लास रूम का अंदर से दरवाजा बंद कर और पंखा चलाकर सोता नजर आया, जिसका कुछ लोगों ने वीडियो बना लिया। अब शिक्षक के कक्षा में सोते समय का वीडियो सोशल मीडिया पर खूब वायरल हो रहा है। हालांकि अमृत विचार वीडियो की पुष्टि नहीं करता है। कहा जा रहा है कि ऐसे ही लापरवाह शिक्षक दूसरे शिक्षकों को भी बदनाम कर देते हैं। वीडियो वायरल होने के बाद बेसिक शिक्षा विभाग ने अब कड़े तेबर दिखाने शुरू कर दिए है और जांच के आदेश खंड शिक्षाधिकारी को दिए हैं।

उत्तर प्रदेश के मुख्यमंत्री योगी आदित्यनाथ प्राइमरी शिक्षा को बेहतर बनाने के लिए करोड़ों रुपये हर साल खर्च कर रहे हैं, इतना ही नहीं गुणवत्ता और रोचक परख शिक्षा बनाने के लिए शिक्षकों को समय समय पर जिला शिक्षा एवं प्रशिक्षण संस्थान चरखारी, बीआरसी व अन्य स्थानों पर शिक्षकों को तीन तीन दिन की प्रशिक्षण देकर और दक्ष बनाया जा रहा है। इसमें भी सरकार का लाखों रुपया खर्च हो रहा है, बावजूद इसके कुछ शिक्षक आज भी पुराने ढर्रे पर चल रहे हैं, जिससे शिक्षा विभाग को बदमानी झेलनी पड़ती है।

शिक्षक के सोने की पुष्टि होने पर होगी कार्रवाई

विकासखंड कबरई के ग्राम पवा के प्राथमिक विद्यालय में कक्षा के अंदर शिक्षण कार्य के समय एक शिक्षक के सोते पाए जाने के बावत पूछे जाने पर जिला बेसिक शिक्षाधिकारी अजय कुमार मिश्रा का कहना है कि मामला में संज्ञान में है विद्यालय के अंदर कक्षा के अंदर सो रहा व्यक्ति कौन है, पहल इसकी जांच कराई जाएगी। यदि जांच दौरान विद्यालय के शिक्षक के सोने की पुष्टि होती है तो ऐसे लापरवाह शिक्षक को बख्शा नही जाएगा, बल्कि शिक्षक के खिलाफ कार्रवाई की जाएगी

क्लास रूम में सोता शिक्षक।

शातिरों पर कार्रवाई

महोबा। कुलपहाड़, श्रीनगर, खरेला, कबरई आदि थानों में तीन दर्जन चिह्नित अपराधियों के खिलाफ गुंडा एक्ट की कार्रवाई की जा रही है।

थाना खरेला पुलिस द्वारा नरेंद्र राजपूत निवासी ग्राम चंदौली, मंगल खंगार, प्रीतम निवासी ग्राम जरौली सहित पांच अभियुक्त शामिल है। थाना कबरई क्षेत्र के वीरेंद्र निवासी मोहल्ला राजेद्रनगर, उमेश कुशवाहा मोहल्ला आजादनगर, मुन्नीलाल निवासी विशालनगर, ब्रजेश यादव निवासी बघवा खोड़ा कबरई सहित 18 अभियुक्त शामिल हैं। थाना चरखारी पुलिस द्वारा भरत रैकवार, राकेश, विष्णु निवासीगण मोहल्ला धनुषधारी, जयहिन्द (33) निवासी ग्राम इमिलियाडाग चरखारी सहित पांच अभियुक्त पर गुण्डा एक्ट की कार्रवाई की गई है। थाना कुलपहाड़ के ग्राम बछेछरकला निवासी संजय यादव (30) सहित पांच अभियुक्त के अलावा पूरे जिले में करीब तीन दर्जन पर कार्रवाई की गई है।

अग्निकांड से क्षति बचाने को कर रहे जागरूक

कार्यालय संवाददाता, महोबा

- तेजी से बढ़ रही गर्मी को देखते हुए बचाव के दिए गए टिप्स

अमृत विचार। तेजी से बढ़ रही गर्मी के मद्देनजर संभावित अग्निकांडों से बचाव को लेकर जिलाधिकारी मृदुल चौधरी ने जनसामान्य को बचाव के टिप्स देते हुए सचेत किया है। उन्होंने कहा कि गर्मी बढ़ने के साथ ही अग्निकांड की घटनाओं में वृद्धि हो जाती है। गर्मी के दिनों में जब तेज पछुआ हवा चलती है तो गांवों में अग्निकांड की घटनाएं बड़े पैमाने पर घटित होती हैं जिसके फलस्वरूप हमारे घर, खेत, खलिहान एवं जान माल को भारी क्षति पहुंचती है। जिला आपदा प्रबंध प्राधिकरण इन घटनाओं से होने वाली क्षति को कम करने के लिए जागरूकता अभियान चला रहा है।

जिलाधिकारी ने बताया कि बहुत छोटी-छोटी सावधानियां बरत कर हम अग्निकांड की घटनाओं को रोक सकते हैं। उन्होंने कहा कि गर्मी में लगने वाली आग से गांव अत्यधिक प्रभावित होते हैं। ऐसे में रसोई घर यदि घास फूस का हो तो उसकी दीवाल पर मिट्टी का लेप अवश्य लगा दें। रसोई घर की छत ऊंची रखी जाए। आग बुझाने के लिए घर में बोरे में भरकर बालू अथवा मिट्टी तथा दो बाल्टी पानी अवश्य रखें। हवन आदि का काम सुबह नौ बजे से पहले सम्पन्न कर लें। शार्ट सर्किट की आग से बचने के लिए बिजली वायरिंग की समय पर मरम्मत करा लें। मवेशियों को आग से बचाने के लिए मवेशी घर के पास पर्याप्त मात्रा में पानी का इंतजाम रखें एवं उनकी निगरानी अवश्य करते रहें।

चुनावी सरगर्मी | दल-बदल का दौर जोरों पर, नेताओं की रोज बदल रहीं निष्ठाएं

विभिन्न दलों के कई लोगों ने भाजपा की सदस्यता ली

कार्यालय संवाददाता, महोबा

अमृत विचार। लोकसभा चुनाव के नामांकन प्रक्रिया शुरू हो जाने बाद भी भाजपा की सदस्यता ग्रहण करने वालों का सिलसिला थमने का नाम नहीं ले रहा है। शुक्रवार को भी आधा सैकड़ा से ज्यादा लोग विभिन्न दलों से नाता तोड़कर भाजपा में शामिल हुए। ज्वानिंग कमेटी के संयोजक चक्रपाणि त्रिपाठी और जिलाध्यक्ष अवधेश गुप्ता ने दूसरे दलों से आए कार्यकर्ताओं को भाजपा की सदस्यता ग्रहण कराते हुए स्वागत किया।

गौरतलब है कि इस साल विभिन्न दलों से खासकर भाजपा में जाने की होड़ मची है। यही वजह है कि आएदिन लोग भाजपा की सदस्ता ग्रहण कर रहे हैं। यहां तक कि लोकसभा चुनाव की एक तरफ नामांकन प्रक्रिया चल रही है, वहीं दूसरी तरफ लोगो द्वारा भारतीय जनता पार्टी की सदस्यता ग्रहण की जा रही है।

दल में शामिल लोगों को भगवा पट्टिका पहनाकर स्वागत करते भाजपाई। अमृत विचार

चुनाव के समय मतदान से पहले दूसरे दलों से आधा सैकड़ा लोगों के आ जाने से भाजपा प्रत्याशी को चुनाव में बड़ी मदद मिलेगी साथ ही नवागत कार्यकर्ता पार्टी प्रत्याशी के लिए चुनाव में भी जुटेंगे।

भारतीय जनता पार्टी के जिला कार्यालय में अजनर से रानी शिवहर, महोबा से नीरज श्रीवास, करहरा से भूपेंद्र यादव के साथ आधा सैकड़ो लोगों ने भारतीय जनता पार्टी की सदस्यता ग्रहण की। भाजपा जिलाध्यक्ष अवधेश गुप्ता, जॉइनिंग कमेटी के संयोजक चक्रपाणि त्रिपाठी, जिले के महामंत्री आदरणीय अंकुर शिवहरे, जिला मीडिया प्रभारी सत्येंद्र प्रताप, युवा मोर्चा के जिलाध्यक्ष संदीप तिवारी, भाजपा के जिला उपाध्यक्ष रविंद्र महेंद्र एवं जिला पंचायत सदस्य मृत्युंजय प्रताप सिंह की उपस्थिति में सभी ने भारतीय जनता पार्टी की नीतियों से प्रभावित होकर भारतीय जनता पार्टी की सदस्यता ग्रहण की। जिलाध्यक्ष ने सभी को पट्टिका पहना कर सदस्यता ग्रहण कराई।

कांग्रेस से निष्कासित बसपा से टिकट लाए

कार्यालय संवाददाता, महोबा

अमृत विचार। कांग्रेस कमेटी के पीसीसी सदस्य निर्दोष दीक्षित और कुंवर राजेश सिंह पार्टी विरोधी गतिविधियों में लिप्त पाए जाने पर कांग्रेस पार्टी की प्राथमिक सदस्यता और पीसीसी सदस्य पद से तत्काल प्रभाव से निष्कासित कर दिया गया है, जिससे अब दोनो पीसीसी सदस्यों ने बसपा से नाता जोड़ लिया है। इतना ही नहीं बसपा से लोकसभा चुनाव का टिकट लेकर प्रचार भी शुरू कर दिया है।

मालूम हो कि लगभग तीस साल तक कांग्रेस में जुड़े रहे निर्दोष दीक्षित ने बहुजन समाज पार्टी से हमीरपुर महोबा तिंदवारी संसदीय सीट से टिकट हासिल कर लिया है। प्रत्याशी के सुख दुख के साथी कुंवर राकेश सिंह भी बसपा प्रत्याशी के साथ निकल पड़े हैं। जबकि कांग्रेस गठबंधन का प्रत्याशी भी लोकसभा चुनावी अखाड़े में डटा है। कांग्रेस गठबंधन का प्रत्याशी का समर्थन न करके एकला राह पर चल पड़े, जिससे दोनो कांग्रेस के पीसीस सदस्यों को प्रदेश अध्यक्ष के निर्देश पर पार्टी से तत्काल प्रभाव से जिलाध्यक्ष तुलसीदास लोधी ने निष्कासित कर दिया है। कांग्रेस जिलाध्यक्ष ने बताया कि कांग्रेस के दोनो पीसीसी सदस्य पिछले काफी दिनों पार्टी विरोधी गतिविधियों में संलिप्त थे। इसकी सूचना पार्टी हाईकमान के पास भी पहुंच चुकी थी, लेकिन दोनो सदस्य बसपा के हाथी पर सवार हो गए।

शिवम, कृष्णा व सतीश ने मारी बाजी

कार्यालय संवाददाता, महोबा

अमृत विचार। मतदाता जागरुकता अभियान के अंतर्गत राजकीय इंटर कालेज में विभिन्न प्रतियोगिताएं संपन्न कराई गई। भाषण प्रतियोगिता में शिवम, पोस्टर प्रतियोगिता में कृष्णा और स्लोगन प्रतियोगिता में सतीश कुमार ने बाजी मारी। प्रतियोगिताओं में तमाम प्रतिभागी छात्रों ने भाषण, पोस्टर और स्लोगन के जरिए मतदाताओं को ज्यादा से ज्यादा मतदान करने के प्रति जागरूक किया।

राजकीय इंटर कालेज महोबा में 19 अप्रैल से 26 अप्रैल तक मतदाता जागरूकता सप्ताह मनाया गया। स्वीप कार्यक्रम के अंतर्गत भाषण, पेंटिंग और निबंध प्रतियोगिताएं कराई गई। इसमें शिक्षकों द्वारा वोट के महत्व के बावत छात्रों को जानकारी दी गई। छात्रों द्वारा मतदाता जागरूकता से संबन्धित वोट सॉलिट, देश सॉलिट, आपका वोट आपकी आवाज, नेता बनते नही वोट बनाता है सहित महत्वपूर्ण स्लोगन प्रस्तुत किए गए। शहर के मोहल्ला रामनगर, रायकोट में स्कूलों छात्रों द्वारा मतदाता जागरूकता रैली भी निकाली गई।

स्वीप कार्यक्रम को लेकर संपन्न हुई भाषण प्रतियोगिता में कालेज के छात्र शिवम ने पहला, प्रवीण ने दूसरा और शिवम कुमार ने तीसरा स्थान प्राप्त किया। पोस्टर प्रतियोगिता में कृष्णा अव्वल रहा, जबकि राजेश ने दूसरा और संजय रैकवार ने तीसरा स्थान पाया। स्लोगन प्रतियोगिता में सतीश ने प्रथम, दीपक ने द्वितीय और सचिव ने तृतीय स्थान प्राप्त किया।

छात्रों द्वारा भाषण के जरिए मातदाताओं को जागरूक किया। इस मौके पर जीआईसी के प्रधानाचार्य देवेंद्र कुमार, स्वीप प्रभारी रामकृपाल अहिरवार, राजकिशोर, दिलीप कुमार, राम सिंह राजपूत, कालिका प्रसाद, देवीप्रसाद अहिरवार, रीतू गुप्ता, वीरबहादुर, ओमप्रकाश, मनोज कुमार सहित तमाम शिक्षक प्रमुख रूप से मौजूद रहे।

प्रतियोगिता में भाषण देता प्रतिभागी। अमृत विचार

- मतदाता जागरुकता अभियान के तहत आयोजित की गई विभिन्न प्रतियोगिताएं

कार और बस में भिड़ंत, सर्राफा कारोबारी की मौत

राठ-हमीरपुर मार्ग स्थित गहरा की चौकी के पास हुई घटना, जेसीबी से कार को तोड़कर निकाला गया शव

संवाददाता, राठ (हमीरपुर)

- व्यापार के सिलसिले में राठ आया था कारोबारी
- हादसे में 13 वर्षीय पुत्र भी हुआ घायल

अमृत विचार। राठ हमीरपुर मार्ग पर गहरा चौकी के पास तेज रफ्तार कार और रोडवेज बस के बीच आमने सामने भीषण भिडंत हो गई। इस हादसे में कार में सवार चालक की मौके पर ही मौत हो गई। कार चला रहे युवक का पुत्र घायल हो गया। लोगों ने पुलिस और 108 एंबुलेंस की मदद से उन्हें सीएचसी पहुंचाया।पुलिस ने मृतक के शव का पोस्टमार्टम कराया है।

प्रदीप।

जानकारी के अनुसार मौदहा कस्बा निवासी सर्राफा कारोबारी प्रदीप सोनी (40) पुत्र चंद्रप्रकाश अपने 13 वर्षीय पुत्र तनिष्क के साथ चार पहिया कार से व्यापार के सिलसिले में राठ आया हुआ था। प्रदीप सोनी सर्राफा व्यवसायी है। गुरुवार की रात करीब साढ़े आठ बजे वह कार से वापस मौदहा जा रहा था। राठ हमीरपुर मार्ग पर गहरा चौकी के पास अचानक सामने से आ रही तेज रफ्तार रोडवेज की बस से उसकी कार की सीधी भिड़ंत हो गई। जिससे कार रोडवेज बस के नीचे घुस गई। कार में सवार प्रदीप सोनी कार में फंस गया और मौके पर ही दर्दनाक मौत हो गई। प्रदीप का पुत्र तनिष्क गंभीर रूप से घायल हो गया। जिसे सीएचसी में भर्ती कराने के बाद मेडिकल कॉलेज रेफर कर दिया। हादसे में कार पूरी तरीके से क्षतिग्रस्त हो गई। प्रदीप सोनी के शव को जेसीबी मशीन की मदद से कार को तोड़कर निकाला गया। मृतक के परिजनों ने बताया कि प्रदीप सोनी सर्राफा का व्यापार करता था। मृतक अपने पीछे पत्नी पूजा व मां चंपा के अलावा पुत्र तनिष्क पुत्री सौम्या और निक्की को रोता बिलखता हुआ छोड़ गया है। कोतवाल उमेश कुमार ने बताया शव का पोस्टमार्टम कराया जा रहा है रिपोर्ट दर्ज कर कार्रवाई की जा रही है।

वाहन की टक्कर से चाचा की मौत, भतीजा घायल

सरीला (हमीरपुर)। जलालपुर थाना क्षेत्र के धौहल और जलालपुर के बीच अज्ञात वाहन ने बाइक सवार चाचा भतीजे को टक्कर मार दी। जिसमें 60 वर्षीय बुजुर्ग को डॉक्टरों ने मृत घोषित कर दिया। बाइक चला रहे उसके भतीजे गंभीर रूप से घायल होने पर उरई रेफर किया गया है। मुस्करा थाना क्षेत्र के शिवनी गांव निवासी रामपाल ने बताया भतीजा गोविंद (30) पुत्र वल्दी अपने चाचा दयाराम (60) पुत्र जवाहर के साथ बाइक से पथरेहठा जिला जालौन शादी में शामिल होकर गुरुवार की देर रात वापस घर जा रहे थे। तभी जलालपुर और धौहल गांव के बीच अज्ञात बोलेरो वाहन ने टक्कर मार दी और मौके से भाग गया है। टक्कर लगने से बाइक सवार चाचा भतीजा बुरी तरह घायल हो गए। राहगीरों की सूचना पर दोनों घायलों को एंबुलेंस से सीएचसी सरीला में भर्ती कराया। जहां डॉक्टरो ने दयाराम को मृत घोषित कर दिया। बाइक चला रहे भतीजे गोविंद को मेडिकल कॉलेज उरई रेफर किया गया है। मृतक अपने पीछे पत्नी केशरानी व पुत्र अरविंद व धर्मेंद्र को रोते बिलखते छोड़ गया है। मृतक खेती किसानी कर परिवार का भरण पोषण करता था। पुलिस को सूचना दे दी है।

हाईवे पर लगे जाम में फंसे वाहन। अमृत विचार

हाईवे पर दो डंपर आमने-सामने भिड़े, लगा जाम

- करीब ढाई घंटे ठप रहा आवागमन, वाहनों की लगी लंबी कतारें

सुमेरपुर (हमीरपुर)। नेशनल हाईवे में कुंडौरा गांव के समीप दो डंफरो के आमने-सामने टकरा जाने के कारण हाईवे में लंबा जाम लग गया और करीब ढाई घंटे तक यातायात प्रभावित रहा। हाईवे की पेट्रोलिंग टीम ने क्षतिग्रस्त वाहनों को किनारे कराकर यातायात सामान्य कराया।

शुक्रवार को सुबह करीब 7:00 बजे कुंडौरा गांव के समीप हाईवे में दो डंपर आमने-सामने टकरा गये। इससे आवागमन ठप हो गया। घटना की सूचना मिलने पर हाईवे की पेट्रोलिंग टीम मौके पर पहुंची। और क्षतिग्रस्त वाहनों को किनारे कराकर यातायात शुरू कराया। इस कार्यवाही में करीब ढाई घंटे का समय लगा इससे दोनों तरफ सैकड़ों वाहन फंसे रहे। यातायात सामान्य होने पर वाहन चालकों ने राहत की सांस ली।

डीएम के आदेश पर मंडी से हटाए गए गेहूं खरीद केंद्र

सुमेरपुर (हमीरपुर)। लोकसभा चुनाव के लिए नवीन गल्ला मंडी अधिग्रहित कर लेने के बाद मंडी में संचालित गेहूं खरीद केंद्रों को जिलाधिकारी के आदेश के बाद हटाकर बाहर खोला जा रहा है।

नवीन गल्ला मंडी में प्रशासन ने इस वर्ष आधा दर्जन गेहूं खरीद केंद्र संचालित कराए थे। इसी बीच लोकसभा चुनाव की रणभेरी बज जाने के कारण चुनाव प्रक्रिया संपन्न कराने के लिए नवीन गल्ला मंडी को अधिग्रहित कर लिया गया है। मंडी के अधिग्रहित होने के बाद जिलाधिकारी के आदेश पर मंडी में संचालित गेहूं खरीद केंद्रों को हटा दिया गया है। विपणन शाखा के केंद्र को कस्बे के पॉलिटेक्निक कॉलेज में स्थानांतरित किया गया है। नैफेड का केंद्र अब सरीला की उप मंडी में संचालित होगा। पीसीएफ के किसान सेवा केंद्र का सेंटर अब छोटी बाजार में संचालित होगा। क्रय विक्रय गेहूं खरीद केंद्र अब क्रय विक्रय भवन में थाने के पीछे चलेगा। भारतीय खाद्य निगम का केंद्र तपोभूमि में बने महिला मंडल भवन में संचालित होगा जबकि मंडी परिषद का केंद्र गल्ला मंडी के बाहर बनी दुकानों में खरीद करेगा।

सार-संक्षेप

पुलिस बल के साथ बैठक करतीं एसपी डॉ .दीक्षा शर्मा। अमृत विचार

प्रत्याशियों, समर्थकों से मृदुभाषी व्यवहार करें जवान

हमीरपुर। पुलिस अधीक्षक डॉ .दीक्षा शर्मा ने लोकसभा चुनाव में नामांकन ड्यूटी पर लगे पुलिस बल को बैरिकेडिंग और सुरक्षा व्यवस्था के संबंध में आवश्यक दिशा निर्देश दिए। उन्होंने निर्देशित किया कि प्रत्याशियों व उनके समर्थकों तथा वाहन पार्किंग के लिए जो स्थल निर्धारित किए गए हैं। प्रत्याशियों व उनके समर्थकों से सरल व मृदुभाषी व्यवहार किए जाएं तथा उनको किसी भी प्रकार की कोई असुविधा नहीं होनी चाहिए। ड्यूटी पर लगाया गया पुलिस बल सतर्कता से इस काम को अंजाम दें। कोई भी व्यक्ति या अराजक तत्व नामांकन व्यवस्था को प्रभावित करता है तो उसके विरुद्ध कठोर वैधानिक कार्रवाई अमल में लाई जाए। पुलिस व प्रशासन निष्पक्ष व शांतिपूर्ण चुनाव कराने के लिए प्रतिबद्ध है। इस मौके पर अपर पुलिस अधीक्षक मायाराम वर्मा, सीओ सदर, मौदहा, क्षेत्राधिकारी यातायात, प्रभारी चुनाव सेल व अन्य संबंधित अधिकारी/ कर्मचारीगण मौजूद रहे।

धूप से बचाव के लिए सिर पर कपड़ा बांधकर जाती महिलाएं। अमृत विचार

चिलचिलाती धूप व गर्मी से लोगों का जीना हुआ दुश्वार

हमीरपुर। जिले में लगातार तापमान बढ़ता जा रहा है। गुरुवार को तापमान 41 डिग्री सेल्सियस था, वहीं शुक्रवार को दिन का तापमान 41 डिग्री सेल्सियस पहुंच गया। जबकि न्यूनतम तापमान में दो डिग्री सेल्सियस की बढ़ोत्तरी हुई। चिलचिलाती धूप में दिनभर लोगों को उमस भरी गर्मी का सामना करना पड़ा। लोगों को धूप से बचाव के लिए गमछे व छाते का सहारा लेना पड़ा। मौसम विभाग ने शनिवार को तापमान सामान्य से अधिक रहने की संभावना जताई है। बढ़ती गर्मी ने लोगों का जीवन बेहाल कर दिया है। जिले में शुक्रवार को सुबह मौसम साफ रहा और तेज धूप निकली। 11 बजे तक धूप ने अपना असर दिखाना शुरू कर दिया। दोपहर दो बजे तक चिलचिलाती धूप की तपिश व लू से लोग बेहाल हो गए। सड़कों पर निकलने वाले लोगों ने धूप से बचाव के लिए चश्मा, टोपी, गमछे व छाते का सहारा लिया। मौसम विभाग के मुताबिक अधिकतम तापमान 41.0 डिग्री सेल्सियस व न्यूनतम तापमान 27.0 डिग्री सेल्सियस रिकॉर्ड किया गया। दक्षिणी-पश्चिमी हवा की गति 24.0 किमी प्रति घंटा रिकार्ड की गई। आगामी 24 घंटे में मौसम शुष्क बने रहने व औसत तापमान सामान्य से अधिक रहने की संभावना है। हवा सामान्य से तेज गति से पश्चिमी चलने की संभावना जताई है। हालांकि करीब चार बजे आसमान में कुछ बादलों की आवाजाही देखी गई।

बूथ सम्मेलन को संबोधित करते जल शक्ति राज्यमंत्री रामकेश निषाद। अमृत विचार

भाजपा की नीतियों व योजनाओं की दी जानकारी

सुमेरपुर(हमीरपुर)। कस्बे के बीआर पैलेस में भाजपा ने विधानसभा क्षेत्र के बूथ अध्यक्षों का सम्मेलन जिलाध्यक्ष सुनील पाठक की अध्यक्षता में संपन्न हुआ। मुख्य अतिथि जल शक्ति राज्य मंत्री रामकेश निषाद ने बूथ अध्यक्षों से कहा कि मतदाताओं को बूथों पर ले जाने का हर संभव प्रयास करें और उन्हें पार्टी की नीतियों एवं सरकार की जनकल्याणकारी योजनाओं की जानकारी देकर अपने पक्ष में वोट देने के लिए प्रेरित करें। लोकसभा प्रत्याशी पुष्पेंद्र सिंह चंदेल ने कहा कि क्षेत्र के विकास के लिए वह संसद में लगातार आवाज उठाते है ।उसी का परिणाम है कि पिछली सरकारों की अपेक्षा हमारे कार्यकाल में बजट भी अधिक मिला है। सदर विधायक डॉ. मनोज प्रजापति ने सभी बूथ अध्यक्षों का आभार व्यक्त करते हुए कहा कि अपने-अपने बूथों को ज्यादा से ज्यादा मतों पर जीत दिलाने का प्रयास करें। इस मौके पर एमएलसी जितेंद्र सिंह सेंगर, लोकसभा प्रभारी संजय द्विवेदी, विधानसभा प्रभारी अनूप तिवारी, जगदीश प्रसाद व्यास, रामदेव सिंह,लालाराम निषाद, कुलदीप निषाद, अरिमर्दन सिंह, मुनीर खान, जयनारायण यादव, पुष्पराज सोनी, संतराम गुप्ता, गीता ओमर, नीतू द्विवेदी, सुनीता शिवहरे, भार्गव मिश्रा सहित सभी मण्डल अध्यक्ष व कार्यकर्ता मौजूद रहे।

नामांकन के पहले दिन भाजपा प्रत्याशी ने दाखिल किया पर्चा

कार्यालय संवाददाता, हमीरपुर

अमृत विचार। लोकसभा चुनाव में 47 हमीरपुर संसदीय क्षेत्र से नामांकन पत्र दाखिल करने की प्रक्रिया शुक्रवार से सुबह 11 बजे से कड़ी सुरक्षा व्यवस्था के बीच शुरू हो गई। पहले दिन विभिन्न राजनीतिक पार्टी के प्रत्याशियों ने कुल 18 नामांकन खरीदे। वहीं भाजपा प्रत्याशी ने दो सेट नामांकन पत्र दाखिल किया।

कलेक्ट्रेट परिसर में जिलाधिकारी न्यायालय कक्ष में कड़ी सुरक्षा व्यवस्था के बीच नामांकन प्रक्रिया शुरू हुई। जिला निर्वाचन अधिकारी राहुल पांडेय ने अधिकारियों के साथ नामांकन कार्य के लिए की गई सुरक्षा व्यवस्था व आने जाने वाले रास्तों को देखा। सीसीटीवी कैमरे की निगरानी में जिला मजिस्ट्रेट के न्यायालय कक्ष में नामांकन पत्र दाखिल करने की प्रक्रिया तीन बजे तक चली। पहले दिन भारतीय जनता पार्टी के प्रत्याशी पुष्पेंद्र सिंह चंदेल ने तीन नामांकन पत्र खरीदने के साथ दो सेट नामांकन दाखिल किया। जबकि 14 लोगों ने 18 नामांकन पत्र खरीदे। जिसमें समाजवादी पार्टी से महोबा जिले के कनकुआ गांव निवासी अजेंद्र सिंह राजपूत के नाम से समर्थक शिवम मिश्रा ने तीन सेट पर्चा खरीदे।

इसके अलावा पंजीकृत राजनीतिक दलों में पारथ सिंह ने राष्ट्रीय बुंदेलखंड विकास पार्टी, ब्रजेश कुमार पाल ने राष्ट्र उदय पार्टी, अनुपम ने भारतीय शक्ति चेतना पार्टी से एक एक पर्चा लिया। वहीं निर्दलीय से दीजली सिंह, धीरज बाल्मीकि, भुवनेंद्र नारायण सिंह, पुष्पेंद्र सेन, देवराज, उपेंद्र सिंह, राजेश सिंह, राजबहादुर, फतेह मोहम्मद खान ने एक एक नामांकन सेट खरीदा। उप जिला निर्वाचन अधिकारी ने बताया कि नामांकन पत्र निःशुल्क है। कलेक्ट्रेट परिसर में हर ओर बैरिकेडिंग की गई है। सीसीटीवी कैमरे के साथ ड्रोन कैमरे की निगरानी में नामांकन पत्र दाखिल करने की प्रक्रिया जिला मजिस्ट्रेट के न्यायालय कक्ष में चल रही है। पांचवें चरण में संसदीय क्षेत्र में 20 मई को पांच विधानसभा सीटों पर मतदान होगा। लोकसभा चुनाव में नामांकन पत्र दाखिल करने वाले सामान्य जाति के प्रत्याशियों के लिए जमानत धनराशि 25,000 रुपये है। जबकि आरक्षित वर्ग के प्रत्याशियों के लिए जमानत की धनराशि 12,500 रुपये चुनाव आयोग द्वारा निर्धारित है। बताया कि केंद्रीय निर्वाचन आयोग की गाइडलाइन का पालन सभी को करना है। सुरक्षा प्रबंध के बीच नामांकन प्रक्रिया कराई जा रही है।

जिला निर्वाचन अधिकारी को नामांकन पत्र सौंपते भाजपा प्रत्याशी पुष्पेंद्र सिंह चंदेल।

- पहले दिन राष्ट्रीय दल सहित निर्दलीय प्रत्याशियों ने 18 नामांकन पत्र खरीदे

करोड़ों की संपत्ति के मालिक हैं पुष्पेंद्र

हमीरपुर। लोकसभा चुनाव के लिए सादगी से नामांकन करने वाले भाजपा प्रत्याशी पुष्पेंद्र सिंह चंदेल के पास करोड़ों की संपत्ति है। भाजपा प्रत्याशी पुष्पेंद्र सिंह चंदेल ने नामांकन के साथ जो हलफनामा दाखिल किया है। उसमें इनके छह बैंक खातों में 7.94 लाख से अधिक का कैश जमा है। इनके पास 2.94 लाख रुपये कैश है। महोबा में चार आवासीय प्लाट है। जिनकी कीमत छह करोड़ से अधिक है। दो मकान है, एक महोबा व दूसरा नोएडा एनसीआर में है। जिनकी कीमत करोड़ों में है। एक करोड़ से अधिक की बीमा पॉलिसी है। 58 लाख रुपये के सोने व 95 हजार के चांदी के आभूषण है। दो लाख रुपये के हीरे है। वह चार कारों के मालिक भी है। सांसद पुष्पेंद्र सिंह के खिलाफ दो मुकदमे विचाराधीन है और इनके नाम 2 करोड़ 29 लाख से अधिक का लोन भी है। इनके नाम चार गाड़ी है। पुष्पेंद्र की पत्नी दीपाली सिंह के नाम दो फिलिंग स्टेशन, एक टोयोटा कार है। 3 लाख 22 हजार रुपये कैश है। 88 लाख रुपये के सोने के आभूषण, व 7 लाख की चांदी के आभूषण तथा 9 लाख रुपये के हीरे है। पुष्पेंद्र सिंह ने एमए, एलएलबी तक पढ़ाई की है।

मकान का ताला तोड़ नकदी-जेवरात चोरी

सुमेरपुर(हमीरपुर)। टेढ़ा गांव निवासी पेशकार सोनकर की पत्नी ज्ञान देवी सोनकर अपने रिहायशी मकान में ताला डालकर 24 अप्रैल को अपनी बहन के बेटे की शादी में शामिल होने मौदहा गयी थी। 25 अप्रैल को अज्ञात चोर मुख्य दरवाजे का ताला तोड़कर घर के अंदर बक्से में रखे सात हजार नगद, चांदी की चूड़ी, सोने का माला आदि सामान चोरी कर फरार हो गए। घटना की जानकारी पड़ोसियों ने सुबह पीड़िता को दी। सूचना पाकर घर लौटी पीडिता ने थाने आकर पुलिस को तहरीर सौंपी है। पुलिस ने जांचके बाद कार्रवाई को कहा है।

कॉलेज के प्रथम पांच मेधावियों को किया सम्मानित

सुमेरपुर(हमीरपुर)

अमृत विचार। इंटरमीडिएट एवं हाईस्कूल में सर्वोच्च अंक हासिल करने वाले पांच-पांच छात्राओं एवं उनके अभिभावकों को विद्यालय परिवार द्वारा सम्मानित किया गया। श्री गायत्री विद्या मंदिर इंटर कॉलेज के प्रधानाचार्य डा. अरुण कुमार मिश्रा ने बताया कि कॉलेज के सुभाष वर्मा ने हाई स्कूल परीक्षा में जिले में सातवां स्थान तथा कॉलेज में प्रथम स्थान हासिल करके घर परिवार व विद्यालय का नाम रोशन किया है। उसने 93.83 प्रतिशत अंक हासिल किए हैं। इसी तरह सत्यम यादव ने 92.83, मयंक गुप्ता ने 91.83, सौरभ कुमार ने 88.16, विवेक में 87.16 प्रतिशत अंक प्राप्त किए हैं। उन्होंने बताया कि इसी तरह इंटरमीडिएट परीक्षा में कॉलेज के मुकेश कुमार ने 86.40, अनुरुद्ध प्रताप सिंह ने 83 प्रतिशत, प्रमोद कुमार ने 81.40, विनय कुमार ने 78 प्रतिशत तथा अजय कुमार ने 76 प्रतिशत अंक हासिल किये हैं। शुक्रवार को कॉलेज में सभी छात्रों के साथ उनके परिजनों को सम्मानित किया गया। इस अवसर पर कॉलेज के शिक्षक उपेंद्र श्रीवास, कामता प्रसाद, चंद्रपाल सिंह, सदानंद ओमर, रामबहादुर सिंह, महेश कुमार, आकांक्षा, मानसी, सर्वेश कुमार, विवेक कुमार, शिवदत्त पटेल आदि मौजूद रहे। पूर्व माध्यमिक विद्यालय टेढ़ा में राष्ट्रीय आय एवं योग्यता आधारित परीक्षा में चयनित छात्र-छात्राओं को विद्यालय स्टाफ फातिमा, आकांक्षा, नीतू, दीप्ति, रामविलास साहू ने मुख्य अतिथि भाजपा के जिला मीडिया प्रभारी अरविंद श्रीवास्तव की उपस्थिति में मिठाई खिलाकर सम्मानित किया।

सम्मानित मेधावी छात्रों के साथ अभिभावक व शिक्षक। अमृत विचार

गैंगस्टर के आरोपी की फसल जब्त

मौदहा (हमीरपुर)। कस्बे के बल्लू पर पुलिस ने गैंगस्टर आरोपियों के सहयोग करने और मुख्य आरोपियों आफताब, जुम्मू सहित के सहयोग से लोगों को डरा धमका कर अकूत सम्पत्ति बनाने के मामले में गैंगस्टर एक्ट के तहत कार्यवाही की थी जिसके बाद आरोपी की संपत्ति को जब्त किया गया था। उसी सिलसिले में पुलिस ने आरोपी बल्लू के खेत में खड़ी गेहूं की फसल को भी कटवा कर जब्त कर लिया है। इस संबंध में कोतवाली प्रभारी राम आसरे सरोज ने बताया कि लगभग 45 क्विंटल के आसपास गेहूं निकला है जिसे जब्त किया गया है।

चुनावी कसरत मतदान प्रतिशत बढ़ाने के लिए लोगों को किया गया प्रोत्साहित, विभिन्न विभागों के अधिकारी और कर्मचारी रहे शामिल

बाइक रैली निकालकर मतदान करने के लिए किया जागरूक

कुरारा कस्बे में बाइक रैली निकालते कर्मचारी। अमृत विचार

सरीला में बाइक जुलूस निकालते अधिकारी व कर्मचारी। अमृत विचार

गोहांड में बाइक रैली निकालते कर्मचारी। अमृत विचार

संवाददाता, कुरारा(हमीरपुर)

अमृत विचार। कस्बे के ब्लॉक स्तरीय कर्मचारियों ने नोडल अधिकारी के नेतृत्व में बाइक रैली निकाल कर कस्बा के लोगों को शत प्रतिशत मतदान करने के लिए जागरूक किया।

कस्बे में विकासखंड कार्यालय से शुक्रवार को नोडल अधिकारी राम शंकर पटेल ने ब्लॉक परिसर में हरी झंडी दिखाकर बाइक रैली को रवाना किया। बाइक मतदाता जागरुकता रैली ब्लॉक कार्यालय से होते हुए कस्बा के मुख्य बाजार से होते हुए गुड़ मंडी होते हुए नौटंकी मैदान से होते हुए भौली रोड से नगर पंचायत से होते हुए कालपी हमीरपुर हाईवे से होते हुए वापस ब्लॉक कार्यालय में बाइक रैली का समापन किया गया। साथ ही जगह-जगह रैली में शत-शत मतदान करने के लिए लोगों को जागरूक किया गया। बाइक रैली में खंड विकास अधिकारी बिपिन गुप्ता, ब्लॉक मिशन प्रबंधक मयंक सिंह, एबीएसए सुशील कुमार कमल, ग्राम विकास अधिकारी जमाल अहमद, नीरज सचान, बलजीत कुमार, विकास चौधरी, एडीओ पंचायत धर्मेंद्र पाल, शिवाकांत दीक्षित, नगर पंचायत लिपिक नरेंद्र सिंह, स्वास्थ्य विभाग के सुधीर कुमार, जितेंद्र कुमार, बाल विकास अधिकारी, कृषि विभाग, एनआरएलएम स्टाफ, ग्राम पंचायत सहायक आदि ब्लॉक कर्मी बाइक रैली में शामिल हुए।

सरीला प्रतिनिधि के अनुसार, शुक्रवार को विभिन्न विभागों के अधिकारी व कर्मचारियों ने नगर में बाइकों से मतदाता जागरूक रैली निकालकर लोगों को मतदान के लिए प्रेरित किया। रैली के विकासखंड कार्यालय पहुंचने पर मतदाता शपथ भी दिलाई गई। बाइक रैली का शुभारंभ तहसीलदार रबिन्दर सिंह पाल व नायब तहसीलदार राममोहन कुशवाहा ने तहसील परिसर से हरी झंडी दिखाकर रवाना किया। ममना स्टैंड, नेस्ले मार्केट, जरिया बस स्टैंड होते हुए नगर भ्रमण के बाद बाइक रैली विकासखंड कार्यालय पहुंची जहां खंड विकास अधिकारी दिव्या त्रिपाठी ने मौजूद कर्मचारियों को मतदान की शपथ दिलाई। रैली में विकास, पंचायत, बाल विकास, स्वास्थ्य, शिक्षा, राजस्व व विभिन्न विभागों की अधिकारी-कर्मी रहे।

गोहांड प्रतिनिधि के अनुसार, नगर पंचायत और विकासखंड कार्यालय के द्वारा संयुक्त रूप से मतदान प्रतिशत बढ़ाने के लिए कस्बे में मतदाता जागरूकता बाइक रैली का आयोजन किया गया। जिसमें मतदाताओं को प्रोत्साहित कर आवश्यक रूप से मतदान करने की मदद करने की अपील करते हुए नगर भ्रमण किया। इस मौके पर खंड विकास अधिकारी शिवनारायण कश्यप, सहायक विकास अधिकारी मेहरबान सिंह ,पुलिस चौकी प्रभारी, एनआरएलएम के मिशन प्रबंधक एहतेशाम मोहम्मद के साथ नगर पंचायत के लिपिक विशाल, कार्यालय प्रभारी निलेश कुमार, विनीत कुमार ,जितेंद्र कुमार एवं नगर पंचायत के कर्मचारी रहे।

जिला कार्यक्रम अधिकारी ने रैली को दिखाई झंडी

मौदहा(हमीरपुर)

- कई मोहल्लों से होकर मीरा तालाब पर संपन्न हुई रैली

अमृत विचार। शुक्रवार की दोपहर कस्बे के अमृत सरोवर मीरा तालाब से एक मतदाता जागरुकता रैली निकाली गई। जिसमें नगर पालिका, शिक्षा विभाग सहित अन्य विभागों के सरकारी कर्मचारी और गैर सरकारी कर्मचारियों ने भाग लिया। इसे जिला कार्यक्रम अधिकारी और खण्ड विकास अधिकारी दुर्योधन ने हरी झंडी दिखाकर रवाना किया। उक्त रैली मीरा तालाब से होकर कोतवाली गेट, नेशनल चौराहा, कांजी हाउस, दीवान शहीद बाबा, कपसा रोड, रहमानिया कालेज, मलीकुआं, तहसील होकर बड़े चौराहे और वापस होकर फत्तेपुर होकर पुनः मीरातालाब में संपन्न हुई। इस दौरान नगर पालिका अधिशासी अधिकारी सुशील कुमार सहित उनकी टीम, शिक्षा विभाग के सरकारी और गैर सरकारी शिक्षकों सहित अन्य विभागों के कर्मचारी मौजूद रहे।

मौदहा में मतदाता जागरुकता रैली को हरी झंडी दिखाते जिला कार्यक्रम अधिकारी।

भाजपा प्रत्याशी ने पहले दिन ही दाखिल किया पर्चा

सपा, बसपा, दलीय और निर्दलियों ने खरीदें नामांकन पत्र, 3 मई को दूसरा नामांकन भर सकते हैं वर्मा

कार्यालय संवाददाता उरई

अमृत विचार। जलौन-गरौठा-भोगनीपुर लोकसभा सीट पर 20 मई को मतदान होना है। इसके तहत नामांकन प्रक्रिया शुक्रवार से शुरू की गई। पहले दिन ही भाजपा की ओर से प्रत्याशी भानुप्रताप वर्मा ने जिला निर्वाचन अधिकारी के समक्ष अपना नामांकन भरा। वहीं सपा, बसपा और निर्दलिय प्रत्याशियों ने पहले दिन पर्चे खरीदे।

शुक्रवार 26 अप्रैल से जिला निर्वाचन अधिकारी के कलेक्ट्रेट परिसर कक्ष में नामांकन प्रक्रिया शुरू की गयी है। पहले दिन भाजपा से लोकसभा प्रत्याशी भानुप्रताप वर्मा ने अपने समर्थकों के साथ जिला रिर्टनिंग अधिकारी के कक्ष में पहुंच कर पहले सेट का नामांकन पत्र दाखिल किया। इस मौके पर प्रमुख रूप से सभासद अनुराग श्रीवास्तव, डॉ. दिलीप सेठ, सांसद प्रतिनिधि रविकांत चमारी आदि मौजूद रहे। जबकि भाजपा प्रत्याशी भानुप्रताप वर्मा 3 मई को दूसरी नामांकन सेट अपने समर्थकों के साथ टाउन मैदान से जुलूस निकाल कर दाखिल करेंगे। सूत्रों का कहना है कि भाजपा प्रत्याशी भानुप्रताप वर्मा के नामांकन जुलूस में उप मुख्यमंत्री केशव प्रसाद मोर्य भी शामिल होने की उम्मीद है। नामांकन जुलूस के पहले टाउन हाल में एक सभा भी होगी। नामांकन पत्र दाखिल करने के बाद भाजपा प्रत्याशी भानू प्रताप वर्मा ने पत्रकारों से कहा कि 2024 के होने जा रहे लोकसभा चुनाव में एनडीए गठबंधन चार सौ से अधिक सीटों पर जीत दर्ज कराकर प्रधानमंत्री नरेंद्र मोदी के अबकी बार चार सौ पार के नारे को साकार करके दिखाएगा।

पर्चा दाखिल करते भाजपा प्रत्याशी भानुप्रताप वर्मा। अमृत विचार

निरीक्षण करते जिला निर्वाचन अधिकारी राजेश कुमार पांडेय। अमृत विचार

9 प्रत्याशियों ने 21 पर्चे खरीदे

उरई जालौन। जिला मजिस्ट्रेट न्यायालय कक्ष संख्या-13 में सुबह भारतीय जनता पार्टी के प्रत्याशी भानु प्रताप सिंह वर्मा ने 1 सेट, बहुजन समाज पार्टी के प्रत्याशी सुरेशचन्द्र गौतम ने 2 सेट, इंडिया गठबंधन समाजवादी पार्टी के प्रत्याशी नारायनदास अहिरवार ने 4 सेट, स्वतंत्र जनता राज्य पार्टी के प्रत्याशी सीताराम ने 1 सेट, आल हिंद पार्टी के प्रत्याशी गंगा सिंह ने 4 सेट, भारतीय सत्य चेतना पार्टी के प्रत्याशी नागेन्द्र कुमार ने 1 सेट, निर्दलीय प्रत्याशी दल सिंह ने 4 सेट, निर्दलीय प्रत्याशी चंद्रभान ने 2 सेट नामांकन पत्र के खरीदे।

राजनीतिक दलों के सामने सील की ईवीएम

उरई। जिला निर्वाचन अधिकारी राजेश कुमार पांडेय व पुलिस अधीक्षक ईरज रजा ने लोकसभा सामान्य निर्वाचन 2024 को निष्पक्ष, पारदर्शी व शांतिपूर्ण ढंग से सम्पन्न कराने के लिए प्रथम रेंडमाइजेशन के उपरांत ईवीएम की विधानसभा वार छटाई करते हुए राजनीतिक दलों के प्रतिनिधियों के साथ वेयरहाउस में सील की गईं। इस अवसर पर उप जिला निर्वाचन अधिकारी संजय कुमार, नगर मजिस्ट्रेट अजीत कुमार जायसवाल, उप जिलाधिकारी उरई सुरेश कुमार पाल, राजनीतिक दलों के पदाधिकारी आदि मौजूद रहे।

बघौरा, चुर्खी रोड, पटेल नगर में किया जनसंपर्क

कार्यालय संवाददाता, उरई (जालौन)

- आप, सपा और कांग्रेस के नेताओं ने किया प्रचार

अमृत विचार। बघौरा चुर्खी रोड, आरटीओ, नया पटेलनगर उरई में इंडिया गठबंधन के नेताओं ने प्रचार कर समाजवादी पार्टी के प्रत्याशी नारायण दास अहिरवार के पक्ष में वोट मांगे। इस दौरान जनता को चुनावी घोषणा पत्र के बारे में जानकारी दी।

इस मौके पर प्रमुख रूप से नगर भ्रमण मोहल्ला चुर्खी रोड महिला सभा जिलाअध्यक्ष कुसुमलता सक्सेना के आवास पर इकट्ठा हुए, वरिष्ठ नेता मशहूर शायर शफीकुर्रेहमान कशफी, ज्ञानेंद्र निरंजन, चंद्रशेखर मौखरी, मनीराम कक्का, इमरान उल्ला, महेंद्र कठेरिया, रिहान सिद्दीक़ी, विवेक यादव, वीरेंद्र यादव, नूरी परवीन, प्रमोद श्रीवास, गुलाब खा, बृजमोहन नरछा, जमालुद्दीन पप्पू, प्रताप यादव बजरिया, जगदीश गुप्ता सहित बड़ी संख्या में गठबंधन के लोग शामिल रहे।

सपा प्रत्याशी के पक्ष में प्रचार करते इंडिया गठबंधन के पदाधिकारी। अमृत विचार

चेकिंग के दौरान कार से बरामद हुए 2.60 लाख रुपये

जालौन। लोकसभा चुनाव की आचार संहिता के चलते जनपद पुलिस वाहनों की चेकिंग कर रही है। एफएसटी प्रभारी भानुलाल यादव व एसआई रमेशचंद्र द्वारा कोंच चौराहे पर बीती रात्रि में चेकिंग अभियान चलाया जा रहा था, तभी औरैया की ओर से आ रही एक कार को रोककर जब उसकी तलाशी ली गई तो उसमें कार चालक के पास से पुलिस ने 2 लाख 60 हजार रुपये नकद बरामद किए। कार चालक आमिर निवासी भवानीराम मुहाल कस्बा जालौन से पुलिस ने बरामद रुपया के बारे में पूछताछ की तो वह गोलमोल जबाव देने लगा। जिसके चलते टीम ने समस्त धनराशि जब्त कर ली। कार चालक से जब्त की गई राशि के संबंध में संबंधित कागजात के साथ अपना दावा प्रस्तुत करने के लिए कहा गया है। कोतवाल विमलेश कुमार ने बताया कि यदि नकदी के बारे में कोई संतोषजनक जानकारी मिलती है तो यह धनराशि उसके मालिक को लौटा दी जाएगी।

चुनाव में गरमाया यमुना को घाटों तक लाने का मुद्दा

संवाददाता कालपी (जालौन)

- मौरंग खनन के चलते घाटों से दूर हो गया है यमुना का जल
- लोग, जनप्रतिनिधियों के सामने उठा रहे मांग

अमृत विचार। लोकसभा-2024 के चुनाव में मतदाताओं को रिझाने के लिए भले ही विभिन्न दलों के नेता एवं प्रत्याशी अपने-अपने तरीके से वोट मांगने में जुटे हुए हों, लेकिन कालपी क्षेत्र की अहम समस्याओं के निदान एवं विकास के मुद्दे को लेकर चर्चाएं जोर पकड़ रही हैं। चुनावी समर में लोगों के पास पहुंच रहे जनप्रतिनिधियों से लोग यमुना के मुद्दे को उठाकर निराकरण की मांग कर रहे हैं। अब देखना यह है कि इसका कितना असर जनप्रतिनिधियों पर होगा।

दरअसल ऐतिहासिक एवं धर्मनगरी कालपी की पहचान यमुना नदी से भी होती है। एक दशक पहले तक यमुना नदी का निर्मल एवं शुद्ध जल की धाराएं कालपी की घाटों तथा धर्मस्थलों बिहारी मंदिर, व्यास मंदिर, ढ़ोड़ेश्वर मन्दिर आदि स्थानों से होकर निकलती थी। लेकिन बालू खनन की वजह से यमुना नदी कालपी के मंदिरों तथा प्राचीन घाटों से दूर होती चली गईं। यमुना नदी को कालपी के घाटों तक लाने के लिए कईबार आवाजें उठाई जाती रही हैं लेकिन इस दिशा में कोई काम नहीं हो सका है। नरेंद्र मोदी विचार मंच के राष्ट्रीय महामंत्री अशोक बाजपेई की अगुवाई में बीते वर्ष पहल की गई थी। क्षेत्रीय विधायक विनोद चतुर्वेदी ने भी इस मुद्दे को शासन स्तर पर उठाया था। जल शक्ति मंत्री स्वतंत्र देव सिंह ने यमुना नदी के किनारे रिटर्निंग वॉल बनाने के लिए 25 करोड़ रुपये की योजना से काम शुरू करवाया था। समाजसेवी नरेंद्र तिवारी ने बताया कि रिटर्निंग वॉल एवं स्नान करने के लिए यमुना नदी का तट एवं घाट आकर्षण का केंद्र रहे हैं, उन्होंने कहा कि यमुना नदी को घाटों तक लाकर बेहतर स्वरूप देने की आवश्यकता है। चूंकि चुनावी समय है इसलिए राजनेताओं तथा प्रत्याशियों का ध्यान इस ओर खींचने के लिए मतदाताओं के द्वारा जगह-जगह चर्चाएं कर रहें हैं। मालूम हो कि दशहरा स्नान, मकर संक्रांति, दिवाली स्नान आदि त्योहारों के अवसर पर यमुना नदी पर डुबकी लगाने वालों की भीड़ जुटती हैं। लेकिन यमुना नदी का पानी दूषित होने के कारण भक्तों को काफी समस्याओं का सामना करना पड़ता हैं।

सूखा पड़ा यमुना का प्राचीन घाट। अमृत विचार

दो बच्चों के साथ महिला लापता एफआईआर दर्ज

कालपी (जालौन)। काशीराम कालौनी में रहने वाली एक महिला अपने दो छोटे बच्चों के साथ लापता हो जाने पर महिला के भाई ने कालपी कोतवाली में अज्ञात व्यक्ति के खिलाफ अपहरण का केस दर्ज कराया है।

महिला के भाई ने दी तहरीर में बताया कि प्रार्थी की 25 वर्षीय बहन अपने दो छोटे नाबालिग बच्चों को लेकर 3 फरवरी 24 की शाम करीब 4 बजे से गायब है। उसका फोन लगातार बंद आ रहा है। वादी की तहरीर पर कोतवाली पुलिस के द्वारा अज्ञात व्यक्ति के खिलाफ धारा 366 आईपीसी के तहत मामला आज दर्ज कर लिया है। इस प्रकरण की विवेचना टरननगंज चौकी इंचार्ज अभिलाख सिंह को सौंपी गई है।

माधौगढ़ सीएचसी में अल्ट्रासाउंड मशीन व चिकित्सकों का अभाव

संवाददाता माधौगढ़

- मरीजों को इलाज के लिए जाना पड़ता है 60 किमी दूर उरई

अमृत विचार। सामुदायिक स्वास्थ्य केंद्र माधौगढ़ में अल्ट्रासाउंड मशीन एवं चिकित्सकों की कमी के चलते मरीजों को परेशान होना पड़ रहा है। ऐसे में सैकड़ों मरीज प्राइवेट अस्पतालों में इलाज करने को मजबूर है।

सरकारी अस्पताल में समुचित सुविधा न होने एवं डॉक्टरों की उदासीनता के कारण मरीजों को ढंग का उपचार भी नहीं मिल पा रहा है। जिस कारण कस्बे में झोलाछाप डॉक्टरों की तादात भी बढ़ गयी है एक प्रकार से यदि देखा जाये तो मरीजों की हालत जरा भी बिगड़ने पर उन्हें जिला अस्पताल रेफर कर दिया जाता है या फिर उन्हें अपनी जान से हाथ धोना पड़ता है। सीएचसी में प्रतिदिन ओपीडी में 500 से अधिक मरीज इलाज के लिए आते हैं मगर एक डॉक्टर की तैनाती की गई है, जिससे मरीजों को भीषण गर्मी में इलाज के लिए घंटों बैठना पड़ता है, तो वहीं यह भी है कि अस्पताल में जांच की व्यवस्था भी नहीं है मशीनों के अभाव में मरीजों को अल्ट्रासाउंड एवं अन्य जांचों के लिए 60 किलोमीटर की यात्रा तय कर उरई जाना पड़ता है।

अधिकांश मरीजों को जांच के लिए बाहर पैथोलोजी पर जाना पढ़ता है तहसील स्तर पर मरीजों के लिए बेहतर स्वास्थ सेवा देने के लिए बनाया गया अस्पताल से गंभीर रोगों के मरीजों को कोई चिकित्सीय लाभ नहीं कील पा रहा है, जिससे नॉर्मल मरीज ही इस अस्पताल में उपचार ले पा रहे है अन्य किसी रोग विशेषज्ञों की कमी मरीजों को खल रही है सीएचसी में एक्सरा मशीन तो लगी है लेकिन वह भी जब तब ही चालू रहती है फिलहाल में एक्सरा के बाद भी किसी विशेषज्ञ की नियुक्ति नहीं की गई है, देखने के लिए डॉक्टर का अभाव है जिस कारण मरीजों को परेशानी उठानी पढ़ती है। एक दिलचस्प बात यह भी है कि माधौगढ़ में सीएचसी की बिल्डिंग अच्छी रूप में तैयार है लेकिन अब तक कई वार्डों को चालू भी नहीं करवाया गया है।

बूथों का निरीक्षण करते एसडीएम अतुल कुमार व सीओ राम सिंह। अमृत विचार

मतदेय स्थलों का एसडीएम ने लिया जायजा, निर्देश दिए

संवाददाता जालौन

अमृत विचार। उपजिलाधिकारी व सीओ ने संयुक्त रूप से तहसील क्षेत्र के संवेदनशील व अतिसंवेदनशील बूथों का निरीक्षण कर वहां ग्रामीणों से मिलकर जानकारी ली। लोकसभा चुनाव में किसी भी प्रकार की अराजकता न फैल सके इसके लिए स्थानीय प्रशासन अपनी तैयारी में जुटा है।

उपजिलाधिकारी अतुल कुमार, सीओ राम सिंह ने तहसील क्षेत्र में बने रूरा मल्लू , सुढार, गायर, अकोढी दुबे, कुठौंदा खुर्द आदि गांव के अति संवेदनशील बूथों का निरीक्षण किया तथा ग्रामीणों से मिलकर उनसे बातचीत की। उन्होंने मौजूद लोगों को भरोसा दिलाते हुए कहा कि आप निडर और निर्भीक होकर मतदान करें, किसी भी प्रकार से अराजकता कोई भी फैला नहीं सकेगा। जरा भी गड़बड़ी हुई तो कड़ी कार्रवाई की जाएगी।

पिता ने दी बेटी के लापता होने की तहरीर

जालौन। दो दिन पहले बाजार गई बेटी के लापता होने की शिकायत पिता ने कोतवाली में दर्ज कराई है। पुलिस ने गुमशुदगी दर्ज कर जांच शुरू कर दी है।

कोतवाली क्षेत्र के व्यक्ति ने पुलिस को बताया कि गुरुवार शाम करीब पांच बजे उनकी बेटी घर से बाजार जाकर कुछ सामान लेने के लिए निकली थी। देर रात तक जब वह सामान लेकर वापस नहीं लौटी तो उसकी तलाश शुरू की गई। दो दिन तक परिजन नाते-रिश्तेदारों के यहां गए तथा फोन से जानकारी की, बेटी की सहेलियों के यहां पूछताछ की। लेकिन बेटी का कोई पता नहीं चल सका। पुलिस ने गुमशुदगी दर्ज कर युवती की तलाश शुरू कर दी है।

शिविर लगाकर वाहन चालकों की आंखें जांचीं, बताए नियम

कार्यालय संवाददाता उरई,जालौन

अमृत विचार। सड़क सुरक्षा पखवाड़ा के तहत जिले में परिवहन विभाग ने शुक्रवार को प्राइवेट बस स्टैंड (कोंच-जालौन) उरई में कैंप लगाकर वाहन चालकों और परिचालकों की आंखों की जांच कराई। उक्त कार्यक्रम में सहायक संभागीय परिवहन अधिकारी प्रवर्तन राजेश कुमार, स्वास्थ्य एवं नेत्र परीक्षण प्रभारी डॉ. एके पांडेय, नेत्र विशेषज्ञ डॉ. सुरेन्द्र कुमार, नेत्र परीक्षक रोहित सोनी एवं प्राइवेट बस यूनियन के अध्यक्ष प्रदुम्न सिंह, उपाध्यक्ष दिनेश कुमार सिंह, सचिव अरविन्द कुमार दुबे, पूर्व अध्यक्ष बस यूनियन के शालिकराम पाण्डेय, धर्मेन्द सिंह, सदस्य मनोज लल्ला व अन्य प्राइवेट वाहनों के यूनियन के पदाधिकारी मौजूद रहे। सभी को सहायक संभागीय परिवहन अधिकारी प्रथम दल राजेश कुमार द्वारा सड़क सुरक्षा नियमों की जानकारी दी गई। उन्होंने लोगों से अपील की कि वे हेलमेट, सीट बेल्ट का प्रयोग करें, नशे की हालत में वाहन न चलाएं व वाहन चलाते समय मोबाइल फोन का प्रयोग न करें, ओवर स्पीड में वाहन न चलाएं, दुर्घटना में घायलों की सहायता करें, क्षमता से अधिक माल व सवारी न बैठाएं।

सड़क सुरक्षा पखवाड़ा के तहत लगाया गया शिविर। अमृत विचार

तमंचे के साथ युवक गिरफ्तार

संवाददाता कालपी (जालौन)

- पुलिस ने कदौरा मार्ग पर बरही बंबा के पास से पकड़ा

अमृत विचार। आगामी लोकसभा के चुनाव को शांतिपूर्वक तरीके से संपन्न कराने के लिए पुलिस प्रशासन के द्वारा अपराधियों पर नकेल कसने की कार्रवाई तेज कर दी गई है। पुलिस जगह-जगह जांच कर रही है। साथ ही पुलिस वाहनों को रोककर भी जांच करती है।

इसी क्रम में पुलिस ने गुरुवार सुबह कदौरा मार्ग में संदिग्ध परिस्थितियों में घूम रहे एक आरोपी को रोका तो वह भाग खड़ा हुआ, इस पर पुलिस ने उसे दौड़ाकर पकड़ा और जांच की तो उसके पास तमंचा निकला। इस पर पुलिस ने उसे गिरफ्तार कर जेल भेज दिया। कालपी कोतवाली की टरनंनगंज चौकी इंचार्ज अभिलाख सिंह, हेड कांस्टेबल धर्मेंद्र कुमार ग्रामीण क्षेत्रों में भ्रमणशील थे। तभी सुबह करीब 9 बजे कदौरा मार्ग में बरही बम्बा के पास पुलिस ने जब एक युवक को रोका तो वह भागने लगा। पुलिस के द्वारा आरोपी युवक हरीशंकर उर्फ इंद्रे पुत्र बिशुन बाबू पुत्र लक्ष्मण निवासी ग्राम देवपुरा को दौड़ाकर दबोच लिया गया। पुलिस ने बताया कि आरोपी रात में अपराध करने के उद्देश्य से घूम रहा था, तभी पुलिस के हत्थे चढ़ गया।

अमृत विचार
एक सम्पूर्ण अखबार
क्लासीफाइड

सूचना

सूचित हो कि मेरे पुत्र अंशु सविता का जन्म दिनांक 26.04.2008 को घर पर हुआ है। मेरी पत्नी का नाम साधना देवी है। मेरे पुत्र अंशू सविता को जन्मतिथि का पंजीयन नगर पालिका फतेहपुर की जन्म प्रमाण पत्र जारी किया जाना है। अतः मेरे पुत्र का जन्म प्रमाण पत्र जारी किया जाये। **अखिलेश कुमार पुत्र राम नि0– मोहल्ला– देवीगंज शहर फतेहपुर पर0 तह0 व जिला फतेहपुर।**

सूचना

पहले मेरा नाम SUFIYAN था अब मैने बदलकर अपना नाम MOHAMMAD SUFIYAN रख लिया है भविष्य में मुझे इसी नाम से जाना व पहचाना जाए। **S/O: AHMAD RASOOL VILL- A K B A R N A G A R NAWABGANJ, BARABANKI**

सूचना

सूचित हो कि कुछ अभिलेखों में मेरा नाम Sanjulata दर्ज है। जबकि कुछ अभिलेखों में मेरा नाम Sanjulata Srivastava दर्ज है। उपरोक्त दोनों नाम Sanjulata एवं Sanjulata Srivastava दोनों एक ही व्यक्ति अर्थात् मेरे ही हैं। भविष्य में मुझे Sanjulata Srivastava के नाम से जाना व पहचाना जाये। **Sanjulata Srivastava W/o Abhay Prakash R/o- 170, Sector E Chandralok Colony, Aliganj, Lucknow.**

सूचना

सर्वसाधारण को सूचित किया जाता है कि मैं अपने पुत्र मोहम्मद शानू व बहू शरीफुन को उसके गलत कृत्यों से परेशान व छुब्ध होकर अपनी व अपने पूर्वजों की चल अचल संपत्ति से बेदखल करता हूं और भविष्य में उनके द्वारा किए गए कृत्यों के लिए वह स्वयं जिम्मेदार होंगे। मुझे वह मेरे अन्य परिवार वालों से कोई वास्ता सरोकार नहीं होगा। **मोहम्मद रफी पुत्र मोहम्मद सफी निवासी ग्राम जालामऊ सहिजना रहीमाबाद मलिहाबाद लखनऊ।**

सूचना

सूचित हो कि मैं **अरुण कुमार राय पुत्र स्व. ओम प्रकाश राय,निवासी– ग्राम अमिलिया कला, पो0–रामनगर जिला–सुल्तानपुर** अपने पुत्र आदित्य राय को अपने संरक्षण में ले रहा हूँ। उसकी अब किसी भी प्रकार की जिम्मेदारी उसके बड़े पापा संतोष कुमार राय एवं टिंकल राय की नहीं होगी।

सूचना

सूचित हो कि मेरा सही नाम बिंदु यादव है, जबकि बेटे निकेतन पुत्र यशवंत कुमार की टीसी में मेरा नाम बिंदु देवी लिखा है, जो गलत है। अतः पुत्र के शैक्षिक अभिलेख में मेरा नाम बिंदु यादव अंकित किया जाय। **–बिंदु यादव पत्नी यशवन्त कुमार निवासी–ग्राम हिसामुद्दीनपुर पिपरा, 307 आलापुर, जिला– अम्बेडकरनगर**

सम्मान समारोह में मौजूद विद्यार्थी व अतिथि। अमृत विचार

प्रतिभाओं का किया सम्मान

कार्यालय संवाददाता, उरई

अमृत विचार। सरस्वती ज्ञान मंदिर इंटर कालेज बघौरा उरई के परिसर में उच्च अंक प्राप्त करने वाले छात्र-छात्राओं को मुख्य अतिथि जिला विद्यालय निरीक्षक अधिकारी राजकुमार पंडित द्वारा सम्मानित किया गया। विशिष्ट अतिथि चंद्रप्रकाश वर्मा जिला बेसिक शिक्षा अधिकारी, अतिथि के रूप में रमेशचंद वर्मा पूर्व प्रधानाचार्य जीआईसी उरई, जितेंद्र राजपूत प्रधानाचार्य जीआईसी उरई इसके अलावा विद्यालय के चेयरमैन जगतसिंह यादव, प्रधानाचार्य कमलेश सिंह एवं शिवेन्द्र प्रताप सिंह मौजूद रहे। हाईस्कूल में उत्कृष्ट दीपांशी सिंह सेंगर ने 98 प्रतिशत, इशिका 97.8 प्रतिशत, चाहत पटेल 97.6 प्रतिशत, अंकित प्रजापति 95.6 प्रतिशत, निशा यादव 95.5 प्रतिशत अंक प्राप्त किये। जबकि इंटर की परीक्षा में प्रतिज्ञा कुशवाहा 96.4 प्रतिशत तथा राधिका विश्वकर्मा 95.6 प्रतिशत अंक प्राप्त कर टाप स्थान प्राप्त कर कॉलेज व जनपद का गौरव बढ़ाने का काम कर दिखाया। कार्यक्रम में विद्यालय के शिक्षक मनीष कुमार, गौरव तिवारी, आरिफ आदि मौजूद रहे।

लापरवाही पुलिस ने सड़क हादसे में कपड़े और सामान देखकर चालक को बता दिया था मृत

चालक बोला : अम्मा–बाबू, मैं मरा नहीं जिंदा हूं

कार्यालय संवाददाता उरई

- तीन दिन बाद सामने आया युवक, पुलिस के होस उड़े

अमृत विचार। अम्मा, बाबू मैं मरा नहीं जिंदा हूं। यह आवाज सुनकर जालौन जनपद के पिरोना गांव के लक्ष्मण सिंह का परिवार स्तब्ध रह गया। सामने खड़े बेटे को छूने तक की हिम्मत नहीं जुटा पाए। हुआ यूं कि राहुल पुत्र लक्ष्मण सिंह निवासी पिरोना डंपर चालक है। बीते सोमवार की रात को एट टोल प्लाजा के पास आगे जा रहे डंपर ने एकाएक ब्रेक मार दी, जिससे पीछे चल रहा डंपर आगे वाले से टकराकर जल उठा। जलने वाले डंपर को राहुल चला रहा था। आग में डंपर पूरी तरह से जल गया था। चालक की सीट पर कपड़े और राहुल का अन्य सामान जला मिला था। पुलिस ने खानापूर्ति करते हुए राहुल को डंपर में जल जाना बता दिया। पुलिस ने परिजनों को राहुल की दुर्घटना में मौत हो जाने की जानकारी दे दी, जिसपर राहुल के परिजनों ने भी डंपर में लगी आग में राहुल के जल जाने से मौत हो जाने की बात को स्वीकार कर लिया था। सोमवार से लेकर बीती रात यानि तीन दिन तक राहुल की मौत पर परिजन रोते बिलखते रहे और उसकी आत्म शांति के लिए तेरहवीं की तैयारी भी शुरू कर दी। मगर राहुल की मौत का शोक मना रहा परिवार उस समय भौचक्का रह गया जब बीती देर रात राहुल पिरोना अपने घर पहुंचा और आवाज दी। राहुल की आवाज सुनकर सभी घर के लोगों को राहुल के जिंदा होने पर विश्वास ही नहीं हुआ, सभी राहुल को देख दूर खड़े रहे ,जब राहुल पिता लक्ष्मण के लिपटकर रोया तब परिजनों को राहुल के जिंदा होने पर भरोसा हुआ। परिजनों के पूछने पर राहुल ने बताया कि आगे तेज रफ्तार से जा रहे डंपर के चालक ने अचानक ब्रेक लगा दिया, जिससे उसका डंपर पीछे से टकरा गया था। टक्कर होते देख वह ट्रेक से कूद गया था, और डंपर में आग लग गई थी। जब पुलिस मौके पर पहुंची तो पुलिस से बचने के लिए पैदल खेतों से होकर एक परिचित के घर छिपा। अखबारों में खुद के मरने की खबर पढ़ी इसी लिए तीन दिन छिपा रहा, आज घर की याद आई तो रात के अंधेरे में घर आ गया हूं। परिजन आज राहुल को लेकर एट थाना पहुंचे तो पुलिस रिकार्ड में मृत राहुल को जिंदा देख पुलिस भी असमंजस में पड़ गई। थानाध्यक्ष एट ने इस पूरी घटना की जानकारी उच्च अधिकारियों को दे दी है।

घर पहुंचा डंपर चालक राहुल(काले घेरे में)। अमृत विचार

2009 में दलों का मत प्रतिशत

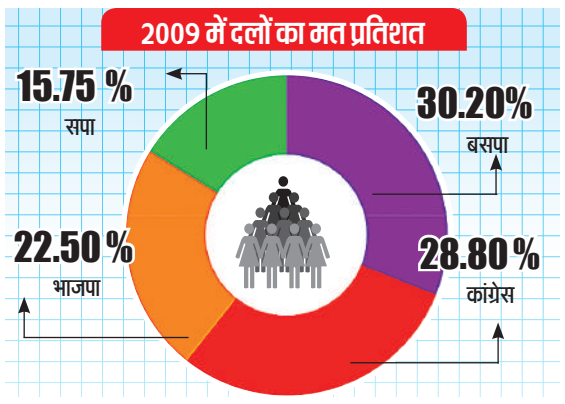

2014 में दलों का वोट शेयर

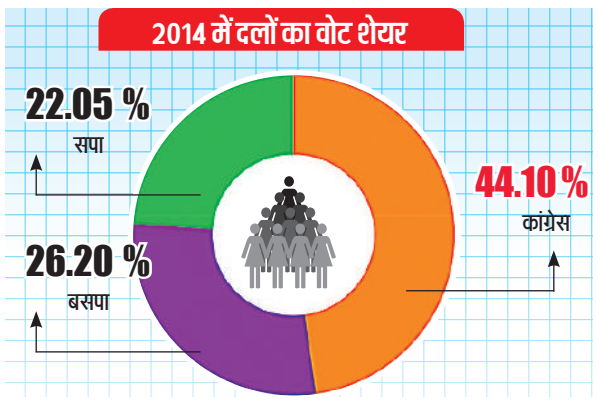

2019 में दलों का वोट शेयर

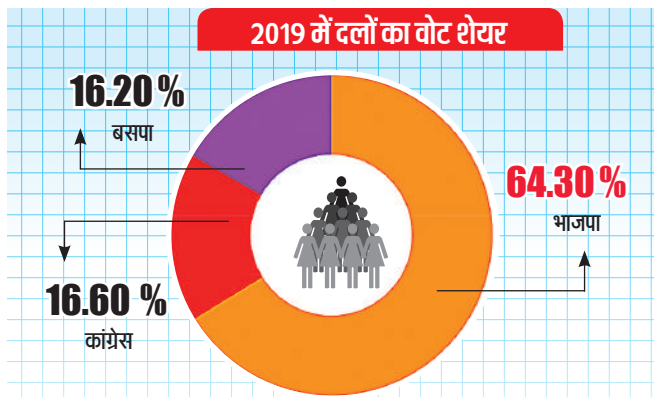

फतेहपुर सीकरी 2019 का जनादेश

दल	प्रत्याशी	प्राप्त मत
भाजपा	राजकुमार चाहर	6,67,147
कांग्रेस	राज बब्बर	1,72,082
बसपा	श्रीभगवान शर्मा	1,68,043

10 प्रत्याशी इस बार चुनाव में ताल ठोक रहे हैं

फतेहपुर सीकरी लोकसभा सीट

दिग्विजय सिंह

अमृत विचार। फतेहपुर सीकरी का नाम आते ही बुलंद दरवाजा याद आता है। 2008 में हुए परिसीमन के बाद आगरा से निकल कर बना फतेहपुर सीकरी लोकसभा क्षेत्र प्रमुख पर्यटक स्थल है। यहां स्थित बुलंद दरवाजा, जामा मस्जिद, सलीम चिश्ती का मकबरा और जोधा बाई के महल को देखने हर रोज देश -दुनिया से तमाम सैलानी आते हैं। वर्ष 2019 के लोकसभा चुनाव में इस सीट पर भाजपा प्रत्याशी राजकुमार चाहर की जीत भी बुलंद दरवाजे जैसी ही बड़ी थी। वह 4.95 लाख वोटों से जीते थे। इससे पहले 2009 में यहां हुए पहले चुनाव में जाटव और मुस्लिम मतों के साथ ब्राह्मण मतदाताओं का समीकरण बनकर बसपा की सीमा उपाध्याय सांसद बनी थीं। उनके मुकाबले में उतरे सिने स्टार रहे कांग्रेस प्रत्याशी को हार झेलनी पड़ी थी। हालांकि राजबब्बर बहुत कम वोटों से हारे थे। इस बार के चुनाव में भाजपा ने अपने सासंद राजकुमार चाहर पर ही फिर से भरोसा जताया है। बसपा ने एक बार फिर 2009 वाला दांव चला है। पार्टी ने जीत का आजमाया फार्मूला दोहराते हुए ब्राह्मण प्रत्याशी राम निवास शर्मा को मैदान में उतारा है। ऐसे में क्षत्रिय और ब्राह्मण मतदाता बाहुल्य मानी जाने वाली इस सीट पर कांग्रेस ने क्षत्रिय प्रत्याशी के रूप में रामनाथ सिकरवार को उतारकर यहां लड़ाई को दिलचस्प बना दिया है। अब भाजपा से जाट, बसपा से ब्राह्मण और कांग्रेस से क्षत्रिय प्रत्याशी के बीच जातीय समीकरणों के हिसाब से गोलबंदी और सेंधमारी की कोशिशें तेज हो गई हैं।

फतेहपुर सीकरी लोकसभा सीट पर अभी तक दो बार ही लोकसभा चुनाव वर्ष 2009 और 2014 में हुए हैं। इनमें पहली बार बहुजन समाज पार्टी और दूसरी बार भारतीय जनता पार्टी ने बाजी मारी थी। लेकिन पिछली बार रिकार्ड मतों से जीतने वाले भाजपा सांसद और किसान मोर्चा अध्यक्ष राजकुमार चाहर के सामने इस बार सबसे बड़ी चुनौती अपने जाट समुदाय को ही एकजुट रखने की आ रही है। इसकी वजह यह है कि उनके खिलाफ जाट समुदाय के ही भाजपा विधायक चौधरी बाबूलाल के पुत्र रामेश्वर सिंह ने पहले मोर्चा खोला फिर भाजपा विद्रोही के रूप में बतौर निर्दलीय प्रत्याशी नामांकन करा दिया। पहले माना जा रहा था कि आखिरी वक्त तक रामेश्वर का नामांकन वापस करा लिया जाएगा लेकिन जब इसमें सफलता नहीं मिल पाई तो भाजपा के बड़े नेताओं का दबाव पड़ा। बताते हैं चौधरी बाबूलाल को नेतृत्व ने दिल्ली तलब किया था। अब कहा जा रहा है कि भाजपा प्रत्याशी के खिलाफ बगावत के बाद विधायक और उनके पुत्र को मना लिया गया है। अब इस बगावत और मान-मन्नौवल में बात कितनी बनी है, इसका पता तो अगले दो-तीन दिन में चलेगा, लेकिन इतना जरूर है कि इस घटनाक्रम से भाजपा प्रत्याशी के चुनावी अभियान में ऐसा डेंट लग गया है, जिससे फतेहपुर सीकरी का चुनावी संग्राम रोचक हो गया है।

यहां जीत का मंत्र
वोट बैंक बुलंद

- पिछली बार करीब पांच लाख वोटों से जीतने वाले भाजपा सांसद के सामने इस बार सजातीय मतों और समर्थकों को साधने की कठिन चुनौती
- बसपा ने ब्राह्मण और कांग्रेस ने क्षत्रिय प्रत्याशी उतारकर मुकाबला बनाया रोचक, भाजपा विधायक के पुत्र ने बागी के रूप में ठोंकी रखी है ताल

मतदाताओं का अनुमानित जातीय आंकड़ा

ब्राह्मण	2.90 लाख
जाट	2.40 लाख
क्षत्रिय	2.95 लाख
जाटव	2.0 लाख
लोधी	1.40 लाख
मुस्लिम	85 हजार
वैश्य	90 हजार
निषाद	1.20 लाख
कुशवाहा	1.15 लाख

जीत के जातीय समीकरण में सेंधमारी बचाने के लिए चाहर बहा रहे पसीना

पहले बारतीय जनता पार्टी के लिए आसान मानी जा रही फतेहपुर सीकरी लोकसभा सीट तेजी से बदले हालात में कड़ी टक्कर में फंसने की तरफ मुड़ गई है। राजनीतिक जानकार मान रहे हैं कि अगर बाजपा के पाले से जाट समुदाय के थोड़े भी वोट कटते हैं, तो ऐसा अनुमान लगाया जा रहा है कि राजकुमार चाहर के लिए मुश्किल खड़ी हो सकती है। हालांकि जाट मतदाता बंटेंगे, इसे लेकर तमाम लोगों को संदेह है, क्योंकि बिरादरी के लोग सांसद की कार्य शैली से नाराज भले हों पर मोदी और योगी के नाम पर और इस बार रालोद का साथ होने से भाजपा को ही वोट देने की बात कहते नजर आते हैं। लेकिन बातचीत में कहते हैं कि भाजपा को जाटों के बाद ब्राह्मणों और क्षत्रियों के साथ वैश्यों का वोट बहुतायत में मिलता है। इस बार बसपा से ब्राह्मण और कांग्रेस से क्षत्रिय प्रत्याशी होने से मौजूदा सांसद चाहर को पसीना बहाना पड़ रहा है।

अदावत भले नई नजर आए पर बात पुरानी है...

भाजपा के मौजूदा सांसद राजकुमार चाहर और भाजपा विधायक चौधरी बाबूलाल की अदावत करीब 10 साल पुरानी है। जानकारों का कहना है कि इसकी नींव 2014 के लोकसभा चुनाव में पड़ी थी। चौधरी बाबूलाल भाजपा के टिकट पर लोकसभा चुनाव लड़ रहे थे। उनका आरोप है कि उस समय राजकुमार चाहर ने उनके विरोध में कागारौल में पंचायत की थी। लेकिन इसके बाद भी वे सांसद बने थे। बाद में यह अदावत तब और सुलग उठी जब 2019 में चौधरी बाबूलाल की जगह पार्टी ने राजकुमार चाहर को प्रत्याशी बना दिया। बाबूलाल इसीलिए कहते रहे हैं कि उनका विरोध प्रत्याशी से है। राजकुमार चाहर के अलावा किसी भी समाज के प्रत्याशी के लिए वे तन, मन और धन से समर्थन करेंगे। उनका विरोध पार्टी से नहीं, सिर्फ प्रत्याशी राजकुमार चाहर से है। पार्टी यहां किसी दूसरे को उतारेगी तो वे और उनका बेटा विरोध नहीं करेंगे।

- इंडिया गठबंधन से कांग्रेस के प्रत्याशी रामनाथ सिकरवार 2022 में विधानसभा का चुनाव खेरागढ़ से लड़ चुके हैं। सिकरवार की छवि और छाप लोगों में ठीक है। क्षत्रिय समाज में उनकी लोकप्रियता बेहतर है। उधर, बसपा प्रत्याशी रामनिवास शर्मा फतेहपुर सीकरी के उदैंरा गांव के रहने वाले हैं। वह ब्लॉक प्रमुख रह चुके हैं। उन्होंने भी विधानसभा का चुनाव लड़ा था। विपक्ष के दोनों प्रत्याशी जातिगत आंकड़ों में भाजपा प्रत्याशी की बिरादरी जाट समुदाय से संख्या में भारी नजर आते हैं। ऐसे में दोनों प्रत्याशियों के समर्थकों ने क्षेत्र में ताकत झोंक रखी है।

- 2019 की ही तरह 2014 के चुनाव में भाजपा ने एकतरफा जीत हासिल की थी। चौधरी बाबूलाल चुनाव जीतकर संसद पहुंचे थे। उन्होंने बसपा की सांसद सीमा उपाध्याय को करीब पौने दो लाख मतों से शिकस्त दी थी। इस चुनाव में समाजवादी पार्टी के दिग्गज नेता रहे अमर सिंह ने भी राष्ट्रीय लोक दल के टिकट पर कांग्रेस के समर्थन से चुनाव लड़ा था, लेकिन वह चौथे स्थान पर रहे थे। सपा प्रत्याशी तीसरे नंबर पर रहा था।

ब्राह्मण और क्षत्रिय बाहुल्य का तमगा पर जाट मतदाता लिखते जीत की पटकथा

- इस सीट को ब्राह्मण और क्षत्रिय बाहुल्य माना जाता है। यहां करीब तीन लाख ब्राह्मण और इतने ही क्षत्रिय मतदाता होने का अनुमान है। जाट मतदाता ढाई लाख के आसपास बताए जाते हैं। इसके बाद दलित समाज में जाटब विरादरी का दो लाख तक वोट है, जिसका बड़ा हिस्सा परंपरागत रूप से बसपा के साथ रहता है। लोधी मतदाता 1.40 लाख तो मुस्लिम मतदाता 85 हजार माना जाता है। जाट समुदाय का वोट लोग यहां निर्णायक मानते हैं।

जालौन-गरौठा : यहां 1984 से बंद पड़ा कांग्रेस का खाता

अदी शेख पुखरायां (कानपुर देहात)

अमृत विचार। जालौन-गरौठा भोगनीपुर लोकसभा सुरक्षित सीट पर इस वक्त भाजपा का कब्जा है, लेकिन कभी यह सीट कांग्रेस की मानी जाती थी। इस सीट पर कांग्रेस की उपस्थिति का अंदाजा इसी बात से लगाया जा सकता है कि अब तक हुए 16 लोकसभा चुनावों में 7 बार कांग्रेस को जीत मिली है। लेकिन 1984 के बाद कभी इस सीट पर कांग्रेस का खाता नहीं खुल सका है। इस बार जालौन-गरौठा सीट से भाजपा ने मोदी सरकार में मंत्री और पांच बार के सांसद भानू प्रताप वर्मा को ही उतारा है। बसपा ने सुरेश चंद्र को मैदान में उतारा है। वह बसपा बुंदेलखंड के प्रभारी रह चुके हैं। सपा से नारायण दास अहिरवार चुनाव लड़ रहे हैं।

आजादी के बाद यहां सबसे पहले चुनाव 1952 में हुआ था। जिसमें कांग्रेस के लोटनराम पहले सांसद बने थे। इसके बाद 1957 में हुए लोक सभा चुनाव में इसी परिवार के लच्छीराम ने जीत दर्ज कर कांग्रेस का दबदबा बनाया। 1962 में हुए लोकसभा चुनाव में कांग्रेस के रामसेवक ने बाजी मारी। हैट्रिक लगाते हुए चैधरी रामसेवक 1967 और 1971 में भी सांसद चुने गए। इमरजेंसी के आक्रोश की आग के बाद इस सीट पर कांग्रेस का दबदबा टूटा और पहली बार 1977 के चुनाव में कांग्रेस को इस सीट पर हार मिली। 1977 में हुए चुनाव में भारतीय लोकदल के टिकट पर लड़े रामचरण यहां से सांसद चुने गए। इसके बाद 1980 और 1984 के चुनावों में यहां पर कांग्रेस ने एक बार फिर वापसी की और दोनों बार यहां से कांग्रेस के नाथूराम व लच्छीराम ने चुनाव जीता।1989 में यहां जनता दल ने खाता खोला और जीत दर्ज की।फिर इस सीट पर दोबारा कभी कांग्रेस ने वापसी नहीं की। हालांकि 1991 के चुनाव में जनता दल से भाजपा ने यह सीट छीन ली और बीजेपी के गया प्रसाद कोरी सांसद बने।1996 और 1998 दोनों ही चुनावों में यहां भाजपा ही जीती और भानु प्रताप वर्मा सांसद बने। 1999 में यहां तख्ता पलट हुआ और बसपा के ब्रजलाल खाबरी ने भानु प्रताप वर्मा को हैट्रिक पूरी नहीं करने दी लेकिन साल 2004 के चुनाव में एक बार फिर से बीजेपी ने वापसी की और भानु प्रताप सिंह ने जीत दर्ज की। वर्ष 2009 में यहां पहली बार सपा ने खाता खोला और घनश्याम अनुरागी चुनाव जीते, लेकिन 2014 में फिर से ये सीट भाजपा के खाते में गई और भानु प्रताप सिंह सांसद चुने गए। भानु प्रताप वर्मा ने बसपा के प्रत्याशी ब्रजलाल खाबरी को 2,87,202 वोटों से हराकर इस सीट पर कब्जा किया था। 2019 के लोकसभा चुनाव में भानू प्रताप वर्मा ने एक बार फिर इस सीट पर विजय हासिल की।

कांग्रेसियों की चुप्पी को मुफीद मान रही भाजपा

फर्रुखाबाद सीट

संवाददाता, फर्रुखाबाद

- बसपा ने छात्र नेता क्रांति पांडेय और सपा से डॉ. नवल किशोर मैदान में
- भाजपा से तीसरी बार मैदान में उतरे हैं मुकेश राजपूत

अमृत विचार: फर्रुखाबाद संसदीय सीट पर इस बार पूर्व केंद्रीय मंत्री सलमान खुर्शीद या उनके परिवार का कोई सदस्य मैदान में नहीं है। इंडिया गठबंधन की प्रमुख सहयोगी सपा के हिस्से में यह सीट आई है। पार्टी ने यहां से डॉ. नवल किशोर को मैदान में उतारा है। जबकि बसपा ने छात्र नेता क्रांति पांडेय पर विश्वास जताया है। भाजपा प्रत्याशी मुकेश राजपूत जहां हैट्रिक लगाने के लिए कसरत कर रहे हैं तो सपा- बसपा उनकी जीत रोकने के लिए चक्रव्यूह भेदने में जुटी हुई हैं। यहां कांग्रेस नेताओं और कार्यकर्ताओं की चुप्पी को भाजपा अपने लिए मुफीद मान रही है।

भाजपा ने पहली बार इस सीट पर 1996 में कब्जा किया था। राम मंदिर लहर में साक्षी महाराज जीते थे। 1998 के चुनाव में भी उन्हें जीत मिली, लेकिन 1999, 2004 और 2009 में यह सीट भाजपा नहीं जीत पायी। मोदी लहर में 2014 में भाजपा के खाते में यह सीट गई तो 2019 में भी मुकेश राजपूत लगातार दूसरी बार जीते। विधानसभा चुनाव के परिणाम पर नजर डालें तो भाजपा का पलड़ा इस सीट पर भारी है। पार्टी ने चार विधानसभा जीतीं हैं तो उसकी सहयोगी अपना दल के हिस्से में एक सीट आई थी। अब भाजपा पिछले चुनावों का न सिर्फ जीत की हैट्रिक बनाना चाहती है बल्कि उसकी कोशिश है कि जीत का अंतर भी बड़ा हो।

हमने चुना सांसद

मतदान का फैसला तो चार जून को आएगा, लेकिन बुलंदशहर के एक मतदान केंद्र पर वोट डालने के बाद बाहर निकली महिलाओं और युवाओं ने कुछ इस अंदाज में उत्साह का प्रदर्शन किया मानो उन्होंने मतदान का अधिकार जीत लिया।

रालोद अध्यक्ष जयंत चौधरी ने पत्नी के साथ मथुरा में किया मतदान।

मथुरा में साधु- संतों ने भी मतदान किया। अमृत विचार

इटावा लोकसभा क्षेत्र | वर्ष 1999 से 2009 तक सपा इटावा लोकसभा सीट पर लगातार तीन बार कर चुकी है जीत दर्ज

मुलायम के घर में दिलचस्प हुई भाजपा की हैट्रिक रोकने की लड़ाई

इटावा। इटावा लोकसभा सीट अनुसूचित जाति के लिए आरक्षित है। सपा संस्थापक मुलायम सिंह यादव का गृह जिला होने के चलते इटावा के नतीजों को सैफई परिवार की साख से जोड़ा जाता है। इस बार भाजपा ने यहां मौजूदा सांसद रामशंकर कठेरिया को ही मैदान में उतारा है। सपा ने जितेंद्र दोहरे को सीट वापस लाने और भाजपा की हैट्रिक रोकने की जिम्मेदारी दी है। बसपा ने हाथरस की पूर्व सांसद सारिका सिंह को टिकट देकर मुकाबला त्रिकोणीय बनाने का प्रयास किया है।

वर्ष 1999 से 2009 तक सपा ने यहां लगातार तीन बार जीत दर्ज की। हालांकि 2014 में भाजपा ने सपा के जीत का सिलसिला तोड़ा और 2019 में भी जीत का सिलसिला कायम रखा। बसपा यहां केवल 1991 में तब जीती थी, जब उसके संस्थापक कांशीराम उम्मीदवार थे। इस चुनाव में मुलायम ने भी उनका साथ दिया था।

भाजपा लगा रही पूरा जोर

भाजपा इटावा सीट पर कमल खिलाने के लिएपूरा जोर लगा रही है। सैफई में मध्य प्रदेश के मुख्यमंत्री मोहन यादव की सभा के बाद इटावा में 28 अप्रैल को गृहमंत्री अमित शाह की सभा की तैयारी है। यूपी के मुख्यमंत्री योगी आदित्यनाथ जसवंत नगर में पहले ही सभा कर चुके हैं। इटावा में अनुमानित जातिगत आंकड़ों की बात करें तो दलित वोटरों की संख्या सबसे ज्यादा है। ब्राह्मण मतदाताओं की संख्या भी अच्छी खासी है। इसके अलावा यादव, लोधी और शाक्य वोटर भी चुनाव में अहम भूमिका निभाते हैं। यहां दलित वोटर करीब 4.50 लाख, ब्राह्मण वोटर 2 लाख 50 हजार, यादव मतदाता 2 लाख 25 हजार, लोधी 1 लाख 20 हजार, शाक्य 1 लाख 25 हजार, पाल बघेल 1 लाख 10 हजार, अल्पसंख्यक वोटरों की संख्या करीब 1 लाख 25 हजार है।

भाजपा प्रत्याशी की पत्नी ने निर्दलीय उतरकर चर्चाओं को दिया जन्म : भारतीय जनता पार्टी के प्रत्याशी राम शंकर कठेरिया के खिलाफ उनकी पत्नी मृदुला कठेरिया ने नामांकन करा दिया है। मृदुला ने निर्दलीय प्रत्याशी के रूप में पर्चा भरा है। उनका कहना है कि इस बार नामांकन वापस लेने के लिए पर्चा नहीं भरा है। पूरी मजबूती से चुनाव लड़ेंगे। मृदुला कठेरिया ने कहा कि जनतंत्र, प्रजातंत्र और लोकतंत्र में सभी लोग स्वतंत्र हैं। 2019 के लोकसभा चुनाव में भी मृदुला ने निर्दलीय नामांकन किया था, लेकिन उस समय उन्होंने अपना नामांकन वापस ले लिया था। भाजपा प्रत्याशी रामशंकर कठेरिया आगरा में डॉ. भीमराव अंबेडकर विश्वविद्यालय में हिंदी के प्रोफेसर हैं। वह आगरा लोकसभा सीट से दो बार सांसद चुने जा चुके हैं। 2019 के चुनाव में भाजपा ने उन्हें इटावा से चुनावी मैदान में उतारा और रामशंकर तीसरी बार सांसद बने थे। उन्होंने समाजवादी पार्टी के उम्मीदवार को करीब 65 हजार मतों से शिकस्त दी थी।

दलित उपजाति धानुक समुदाय से आने वाले राम शंकर कठेरिया को 2014 में भाजपा का राष्ट्रीय महासचिव नियुक्त किया गया था। वह मानव संसाधन विकास मंत्रालय में राज्य मंत्री के रूप में काम कर चुके हैं। राष्ट्रीय अनुसूचित जाति-जनजाति आयोग के अध्यक्ष भी रहे हैं।

18 लाख से ज्यादा मतदाताओं में 25 हजार पहली बार देंगे वोट: इटावा लोकसभा में कुल 18 लाख 23 हजार 732 मतदाता हैं। इनमें 9 लाख 81 हजार 602 पुरुष मतदाता और 8 लाख 42 हजार 97 महिला मतदाता हैं। नए मतदाता जो पहली बार वोट डालेंगे, उनकी संख्या 25 हजार 367 है। 14 हजार 763 दिव्यांग मतदाता और 85 वर्ष से अधिक आयु के 14 हजार 808 वरिष्ठ मतदाता हैं।

पूर्वोत्तर राज्यों में विकास और कल्याणकारी योजनाओं के सहारे भाजपा गठबंधन की 25 में 20 से अधिक सीटें जीतने की कोशिश

कनेक्टिविटी से टी और टूरिज्म बढ़ा मिटी दिलों की दूरी

पर्वतों, नदियों, पहाड़ों, झीलों और चाय के बागानों के साथ हरियाली से सम्पन्न भरपूर प्राकृतिक सौंदर्य वाले पूर्वोत्तर के सेवन सिस्टर्स समेत आठ राज्यों में लोकसभा की कुल 25 सीटें हैं। इनमें अकेले असम में 14 सीटें हैं। मणिपुर, अरुणाचल प्रदेश, मेघालय और त्रिपुरा में 2-2 सीटें हैं, जबकि नागालैंड, सिक्किम और मिजोरम में लोकसभा की एक-एक सीट है। पहले चरण में यहां 14 लोकसभा सीटों पर मतदान हो चुका है।

मनोज त्रिपाठी

अमृत विचार: दूसरे चरण में शुक्रवार को असम में पांच सीटों के साथ मणिपुर और त्रिपुरा की एक-एक सीट पर वोट डाले गए। अब असम की शेष बची चार सीटों पर तीसरे चरण में सात मई को मतदान होगा। प्रधानमंत्री नरेंद्र मोदी ने कहा था कि पूर्वोत्तर न तो दिल्ली से दूर है और न ही दिल से, तो भाजपा के 10 साल के शासन में यहां आया बदलाव अब जमीन पर नजर आता है। सबसे बड़ी बात यह है कि मोदी सरकार के कार्यकाल में देश के इस हिस्से में सड़क, रेल और हवाई यात्रा की कनेक्टिविटी पहले से काफी बढ़ गई है। केंद्र सरकार की योजनाओं का लाभ लोगों तक पहुंच रहा है। मणिपुर की हिंसा को छोड़ दें तो पूर्वोत्तर राज्यों के कई अलगाववादी संगठन समझौता कर मुख्यधारा में लौट चुके हैं। बीते दस वर्षों में 11 शांति समझौतों पर दस्तखत हुए हैं। एक आंकड़े के मुताबिक 2014 से अब तक करीब 10 हजार विद्रोहियों ने आत्मसमर्पण किया है। पूर्वोत्तर में असम सहित कई राज्यों की अर्थव्यवस्था में पर्यटन (टूरिज्म) और चाय (टी) का बड़ा योगदान है, तो इस दिशा में भी कनेक्टिविटी बेहतर होने का लाभ मिल रहा है। लोकसभा चुनाव में प्रचार के दौरान भी टी और टूरिज्म उद्योग से जुड़े मुद्दों का जोर रहा। भाजपा ने चाय बागान, टूरिज्म और कनेक्टिविटी की दिशा में किए गए काम गिनाकर आगे का विजन सामने रखा और कहा कि आज पूर्वोत्तर पीएम मोदी के कारण ही देश के बाकी हिस्से से दूरी मिटाकर दिल से जुड़ गया है। पार्टी को इसी के बूते पूरा भरोसा है कि पिछली बार से और बेहतर प्रदर्शन करने में सफल हो पाएगी।

असम में सीटों के नए परिसीमन से पड़ सकता नतीजों पर असर

- पूर्वोत्तर के सबसे बड़े राज्य असम जहां से लोकसभा की 14 सीटें आती हैं, को पूर्वोत्तर भारत का प्रवेश द्वार कहा जाता है। इस राज्य की पहचान चाय के बागान हैं। बांग्लादेश, भूटान और म्यांमार जैसे देश इस राज्य की सीमा से जुड़े हैं। इस बार राज्य में परिसीमन के बाद लोकसभा चुनाव में सभी 14 सीटों के समीकरण बदल चुके हैं। लोकसभा की 14 में दो सीटें एसटी उम्मीदवारों के लिए और एक सीट एससी उम्मीदवार के लिए आरक्षित है। सीटों के नए परिसीमन का असर चुनाव नतीजों में देखने को मिल सकता है। असम में 2014 के चुनाव में भाजपा ने सात सीटें और साल 2019 के चुनाव में नौ सीटें जीती थीं। कांग्रेस दोनों बार के चुनाव में 3-3 सीटें जीतने में ही सफल हो पाई थी। असम में बदरुद्दीन अजमल की पार्टी एआईयूडीएफ 2014 के चुनाव में तीन सीटें जीतने के बाद 2019 में एक सीट पर ही सिमट गई थी। राज्य में दूसरे चरण में शुक्रवार को दर्रांग-उदलगुरी, डिफू, करीमगंज, सिलचर, नागांव में वोट डाले गए हैं। अब सात मई को कोकराझार, धुबरी, बारपेटा और गुवाहाटी लोकसभा सीट पर मतदान होना है।
- 2024 का लोकसभा चुनाव राज्य में भाजपा और कांग्रेस के साथ ही यहां सक्रिय क्षेत्रीय दलों के लिए महत्वपूर्ण हो गया है, क्योंकि भाजपा अपनी स्थिति में और सुधार करने के लिए कड़ी मेहनत कर रही है, तो कांग्रेस की कोशिश वोट प्रतिशत में सुधार करके ज्यादा सीटों पर कब्जा जमाने की है। इस बार असम की 14 सीटों में से 11 पर भाजपा के उम्मीदवार चुनाव लड़ रहे हैं। तीन सीटों पर भाजपा के सहयोगी दल असम गण परिषद (एजीपी) और यूनाइटेड पीपुल्स पार्टी लिबरल (यूपीपीएल) के उम्मीदवार किस्मत आजमा रहे हैं। राज्य में परिसीमन के बाद कलियाबोर सीट खत्म होकर नई सीट काजीरंगा बनाई गई थी। कलियाबोर सीट खत्म होने से वहां के सांसद कांग्रेस के गौरव गोगोई को जोरहाट जाना पड़ा। जहां उनका कड़ा मुकाबला भाजपा सांसद तपन कुमार गोगोई से हुआ है। डिब्रूगढ़ में सर्वादानंद सोनोवाल और लुरिनज्योति के बीच सीधी टक्कर हुई। यहां से भाजपा ने सांसद रामेश्वर तेली की जगह केंद्रीय मंत्री सर्बानंद सोनोवाल को मैदान में उतारा था।

त्रिपुरा में मोथा पार्टी का समर्थन मिलने से इस बार भी भाजपा खिला सकती कमल

- त्रिपुरा में भाजपा ने सीपीएम को 2017 के विधानसभा चुनाव में सत्ता से बाहर कर दिया था। इसके बाद साल 2019 में लोकसभा चुनाव में दोनों लोकसभा सीटें भी जीत ली थीं। इस बार के लोकसभा चुनाव में भी भाजपा दोनों सीटों पर कब्जा बरकरार रखना चाहती है। इस बार उसे प्रमुख विपक्षी दल टिपरा मोथा पार्टी का समर्थन है। इसका नेतृत्व त्रिपुरा के पूर्व शाही परिवार के प्रमुख प्रद्योत बिक्रम माणिक्य देबबर्मा कर रहे हैं। इससे भाजपा का प्रभाव बढ़ गया है। इसका असर शुक्रवार को पूर्वी त्रिपुरा की सीट पर मतदान में नजर भी आया। दोनों सीटों पर कांग्रेस और माकपा गठबंधन है। लेकिन जानकार भाजपा प्रत्याशी पूर्व सीएम विप्लव देब और पूर्व महारानी कृति सिंह देबबर्मा की जीत तय मान रहे हैं।

असम में एक फीसदी वोट कम मिलने पर कांग्रेस के हाथ से निकल गईं छह सीटें

- असम में 2014 के लोकसभा चुनाव में भाजपा का वोट शेयर 36 प्रतिशत था, तब पार्टी को सात सीटें मिली थीं। कांग्रेस को 35.40 प्रतिशत वोट मिले, लेकिन उसके हाथ तीन सीट ही आई थीं। 2019 के चुनाव में भाजपा ने नौ सीटें जीतीं और 36.05% वोट शेयर प्राप्त किया, जबकि कांग्रेस 35.44% वोट शेयर के साथ एक बार फिर तीन सीटों पर सीमित रह गई। अन्य दो सीटों पर बदरुद्दीन अजमल की ऑल इंडिया यूनाइटेड डेमोक्रेटिक फ्रंट (एआईयूडीएफ) और एक निर्दलीय उम्मीदवार ने कब्जा कर लिया।

किरन रिजिजू के सामने नबाम तुकी नहीं बनते नजर आए चुनौती

- अरुणाचल प्रदेश की दो सीटों में से 2014 में भाजपा और कांग्रेस एक-एक सीट जीती थी, लेकिन 2019 में भाजपा दोनों सीटों पर कब्जा करने में सफल रही। भाजपा की कोशिश इस बार भी 2019 का परिणाम दोहराने की है। अरुणाचल प्रदेश में पूर्व और पश्चिम दो सीटें हैं। यहां पूर्व से तापिर गाओ व पश्चिम सीट से केंद्रीय मंत्री किरेन रिजिजू सांसद हैं। दोनों ने इस बार भी चुनाव लड़ा है। रिजिजू के खिलाफ कांग्रुस ने पिछला चुनाव हारने वाले नबाम तुकी को ही उतारा तो तापिर गाओ का सामना कांग्रेस के बोसीराम सिरम से हुआ है। यहां विधानसभा चुनाव के लिए भी साथ में वोट पड़े हैं, जिनमें भाजपा 10 सीटें पहले ही निर्विरोध जीत चुकी है। भाजपा की दोनों सीटों पर फिर से जीत की संभावनाएं जताई जा रही हैं।

36.05 % 2019 के चुनाव में असम भाजपा को मिले वोट और सीटें थीं नौ

35.44 % वोट शेयर के साथ कांग्रेस के हाथ आई थी केवल तीन सीटें

7.8 % वोट मिले थे बदरुद्दीन अजमल की पार्टी एआईयूडीएफ को

किरन रिजिजू।

गौरव गोगोई।

अगाथा संगमा।

25 पूर्वोत्तर राज्यों में कुल लोकसभा सीटें

19 एनडीए गठबंधन ने 2019 में जीती थीं

कांग्रेस की जमीन पर भाजपा का आधार आधा दर्जन राज्यों से हाथ हुआ था साफ

- कांग्रेस का ग्राफ पूर्वोत्तर में लगातार गिरता जा रहा है। 2009 के लोकसभा चुनाव में पार्टी को यहां की 13 सीटों पर जीत मिली थी जबकि 2019 में वह चार सीटों पर सिमट गयी। इसके दूसरी ओर भाजपा जिसने 2009 में सिर्फ चार सीटें जीती थी वह 2019 में 14 सीटों के आंकड़े पर पहुंच गई। 2019 के लोकसभा चुनाव में पूर्वोत्तर में कांग्रेस का प्रदर्शन बेहद खराब रहा। अरुणाचल प्रदेश, मणिपुर, मिजोरम, नागालैंड, सिक्किम और त्रिपुरा में आने वाली 9 लोकसभा सीटों से उसका सफाया हो गया।

मेघालय व नागालैंड में राजग गठबंधन को किया मजबूत

- भाजपा की कोशिश मेघालय की दोनों सीटें राजग के खाते में लाने की है। इसके लिए सीएम कॉनराड संगमा को कमान सौंप दी गई थी। मेघालय में कोनार्ड संगमा की नेशनल पीपुल्स पार्टी 2014 और 2019 में शिलांग में कांग्रेस को मात देने में नाकाम रही थी। भाजपा ने दोनों सीटें एनपीपी को दी हैं। इसी तरह नागालैंड की एक सीट भाजपा ने अपने राजग सहयोगी नेशलिस्ट डेमोक्रेटिक पीपुल्स पार्टी (एनडीपीपी) के हवाले कर दी थी।
- 2019 में भी यह सीट एनडीपीपी के पास थी। इस बार भी उसकी जीत के आसार बताए जा रहे हैं। यहां एनडीपीपी से डॉ. चुम्बेन मुरी और कांग्रेस से एसएस जमीर ने किस्मत आजमाई है।

मणिपुर में भाजपा को हो सकती थोड़ी मुश्किल

- हिंसा से प्रभावित मणिपुर में भाजपा ने इस बार फिर 2019 के फॉर्मूले को अपनाते हुए इनर मणिपुर से से केंद्रीय मंत्री आरके रंजन सिंह का टिकट काटकर राज्य में मंत्री बसंत सिंह को उतारा था। आउटर मणिपुर सीटभाजपा ने अपनी सहयोगी नगा पीपुल्स फ्रंट को दी है। 2014 में मणिपुर की दोनों सीटें कांग्रेस ने जीती थी, पर 2019 में पासा पलट गया था। इनर मणिपुर में वोट पड़ चुके हैं। आउटर मणिपुर में शुक्रवार को वोट डाल गए हैं। यहां इस बार भाजपा कांग्रेस की चुनौती में फंस सकती है। इसकी वजह यह है कि मणिपुर में राहुल गांधी दो बार आ चुके हैं। जिसका सकारात्मक असर देखने में आ रहा है।

सिक्किम सीट पर त्रिकोणात्मक संघर्ष, मिजोरम में नई पार्टी के हाथ लग सकती बाजी

- मिजोरम में लोकसभा चुनाव में भी नई और सत्ताधारी पार्टी जोरम पीपल्स मूवमेंट ने मजबूत उपस्थिति दर्ज कराई है। विधानसभा चुनाव में इस पार्टी ने मिजो नेशनल फ्रंट को हरा दिया था। इसी तरह सिक्किम की इकलौती सीट सिक्किम क्रांतिकारी मोर्चा के पास है। मोर्चा के इंद्रा हैंग सुब्बा का मुकाबला भाजपा के दिनेशचंद्र नेपाल व सिक्किम डेमोक्रेटिक फ्रंट के प्रत्याशी से हुआ है। त्रिकोणात्मक संघर्ष में मोर्चा की स्थिति मजबूत बताई जा रही है। सिक्किम में विधान सभा चुनाव के लिए भी वोट डाले गए हैं।

हिमंता बिस्वा सरमा हैं महत्पूर्ण कड़ी

- भाजपा ने पिछले कुछ सालों में पूर्वोत्तर में लगातार अपना आधार मजबूत किया है। इस काम में असम के मुख्यमंत्री हिमंता बिस्वा सरमा ने महत्वपूर्ण भूमिका निभाई है। तीखे तेवर और धारदार बयानों के साथ हिंदुत्व को खुले समर्थन ने उन्हें असम या पूर्वोत्तर से बाहर दूसरे राज्यों में भी भाजपा का स्टार प्रचारक बना दिया है। आज हिमंता बिस्वा सरमा की उत्तर प्रदेश के मुख्यमंत्री योगी आदित्यनाथ जैसी पहचान बनती जा रही है।

हम भी हैं जोश में... चुन ली नई सरकार

राजस्थान में कड़ी धूप के बीच इन महिलाओं ने उत्साह से मतदान किया और बूथ के बाहर परिचय पत्र और अंगुली दिखाई।

वोट डालने के लिए नाव से आना पड़ा तो क्या हुआ। असम के दर्रांग जिले में गाशबरी गांव की महिलाओं ने जमकर वोट डाले।

युवा कांग्रेस अध्यक्ष बीवी श्रीनिवास गैस सिलेंडर लेकर बेंगलुरू में समर्थकों के साथ वोट डालने पहुंचे।

दिग्गज भाजपा नेता रविशंकर को चुनौती दे पाएंगे डॉ. अंशुल

पटना। पटना साहिब लोकसभा सीट पर भाजपा के दिग्गज नेता रविशंकर के सामने कांग्रेस के टिकट पर उतरे लोकसभा की पूर्व स्पीकर मीरा कुमार के बेटे डॉ. अंशुल अभिजीत कड़ी चुनौती पेश कर पाएंगे, इसे लेकर जानकार संदेह जता रहे हैं। कांग्रेस ने लंबे इंतजार के बाद इस सीट पर दो दिन पहले ही डॉ. अंशुल का नाम घोषित किया है। पटना साहिब लोकसभा सीट पर जातीय समीकरण के आधार पर कायस्थों का दबदबा है जिनका झुकाव भाजपा के पक्ष में रहता है। कायस्थों के बाद यहां यादव और राजपूत वोटर सबसे ज्यादा हैं। पिपटना साहिब लोकसभा सीट 2009 में बनी थी। यहां पहला चुनाव फिल्मी स्टारों के बीच हुआ। भाजपा ने अभिनेता शत्रुघ्न सिन्हा को उतारा तो कांग्रेस ने अभिनेता शेखर सुमन पर दांव लगाया। जीत शत्रुघ्न सिन्हा की हुई। 2014 के लोकसभा चुनाव में भाजपा ने फिर अभिनेता शत्रुघ्न सिन्हा को मौका दिया, तो जवाब में कांग्रेस ने भोजपुरी फिल्म के अभिनेता कुणाल को उतारा। लेकिन इस बार भी जीत शत्रुघ्न सिन्हा की हुई। उन्हें 4,85,905 मत मिले। कांग्रेस उम्मीदवार कुणाल ने 2,20,100 मत पाए। लोकसभा चुनाव 2019 में भाजपा ने शत्रुघ्न सिन्हा को यहां से टिकट नहीं दिया, तो कांग्रेस ने उन्हें अपना उम्मीदवार बनाया। इस बार शत्रुघ्न सिन्हा को हार का सामना करना पड़ा। भाजपा के रवि शंकर जीते। उन्हें 6,07,5067 और शत्रुघ्न सिन्हा को 3,22,849 मत मिले।

लोकतंत्र का पर्व, मतदान का गर्व

यह नजारा महाराष्ट्र राज्य के थाणे जिला का है, यहां स्कूली छात्र-छात्राओं ने चुनाव आयोग की कम मतदान की चिंता कम करने के लिए आगे निकल कर मतदाता जागरूकता के लिए अनोखा कार्यक्रम किया। सैकड़ों छात्र-छात्राओं ने स्कूल के मैदान में 'आई वोट फार श्योर' लिखकर लोगों से मतदान अवश्य करने का नारा बुलंद किया।

बिलासपुर संसदीय सीट | भाजपा और कांग्रेस के बीच हमेशा होता आया मुख्य मुकाबला, लगातार चार जीतने का रिकार्ड पुन्नू लाल के नाम

बिलासपुर में 26 साल से लगातार खिल रहा कमल

चुनाव डेस्क

छत्तीसगढ़ प्रांत की बिलासपुर संसदीय सीट पर हर बार मुकाबला कांग्रेस और भाजपा के बीच ही होता है। बसपा इस मुकाबले को त्रिकोणीय बनाने की कोशिश तो करती है पर इसमें सफल नहीं हो पाती। उसके उम्मीदवार 50 हजार वोटों का आंकड़ा भी पार नहीं कर पाते हैं। यह सीट भाजपा का मजबूत गढ़ है। 1996 से लगातार यहां के मतदाता भाजपा की बयार में ही बह रहे हैं।

सूबे में सत्ता किसी भी दल की रही हो लेकिन यहां के मतदाताओं ने कभी भाजपा का साथ नहीं छोड़ा। यही वजह है कि भाजपा भी इस किले को बचाए रखने के लिए दिन-रात एक किए हुए है। इस संसदीय क्षेत्र में निर्णायक भूमिका अनुसूचित जाति और जनजाति के मतदाताओं की होती है। बसपा ने इस सीट से अश्विनी रजक को मैदान में उतारा है। वे मुकाबले को त्रिकोणीय तो बनाना चाहते हैं पर कितना कामयाब होंगे यह वक्त ही बताएगा।

2019 में भाजपा के अरुण साव ने कांग्रेस के अटल श्रीवास्तव को हराया था। अब अरुण सवा छत्तीसगढ़ सरकार में उप मुख्यमंत्री हैं। वह इसी संसदीय क्षेत्र की लोरमी विधानसभा सीट से विधायक हैं। इस संसदीय सीट पर इस बार भाजपा ने तोखन साहू को उम्मीदवार बनाया है। तोखन साहू लोरमी सीट से विधायक रहे हैं। इस बार उनका मुकाबला कांग्रेस के विधायक देवेंद्र यादव से है।

देवेंद्र यादव को उम्मीदवार बनाए जाने के बाद पार्टी में ही उनका विरोध हो रहा है।

हालांकि आंतरिक कलह को शांत करने के लिए उन्होंने एड़ी चोटी का जोर लगा दिया है। जबकि भाजपा उम्मीदवार तोखन साहू को जीत दिलाने के लिए पूरी भाजपा एकजुट होकर मैदान में उतर गई है। यहां तक कि उप मुख्यमंत्री भी रात दिन एक किए हुए हैं। भाजपा के लोग यहां के आदिवासी और दलित मतदाताओं को यह बताने में जुटे हुए हैं कि उनकी ही पार्टी आदिवासियों के हित को ध्यान में रखती है। उच्च पदों पर उन्हें बैठाने को तत्पर रहती है। इसके साथ ही रामलला की प्राण प्रतिष्ठा और और मोदी की गारंटी को भी भुनाया जा रहा है।

आठ में से छह विस सीटों पर भाजपा काबिज

- संसदीय क्षेत्र में विधानसभा की 8 सीटें हैं। इनमें से छह सीटों पर भाजपा और दो पर कांग्रेस का कब्जा है। कोटा विधानसभा क्षेत्र में आदिवासी व सतनामी समाज के मतदाताओं की बहुलता है तो मस्तूरी विधानसभा क्षेत्र में 70 फीसद आबादी एससी समाज की है। ये दोनों ही सीटें कांग्रेस के कब्जे में हैं। ऐसे में भाजपा का पूरा जोर यहां के मतदाताओं को पार्टी के पक्ष में करने की है। कांग्रेस भी विधानसभा में साथ आए दलित और आदिवासी मतदाताओं को हर हाल में अपने पाले में बनाए रखना चाहती है।

आठ बार बने भाजपा के सांसद

- इस लोकसभा सीट पर भाजपा आठ बार बार जीती है। पहली बार पार्टी का खाता 1989 में खुला था। तब रेशम लाल जांगड़े इस सीट से सांसद चुने गए थे। हालांकि इसके बाद जब 1991 में चुनाव हुआ तो भाजपा यह सीट हार गई थी। लेकिन 1996 में भाजपा के पुन्नू लाल मोहले यहां से जीते तो फिर उन्होंने पीछे मुड़कर नहीं देखा वे लगातार चार बार यहां से सांसद बने। 2009 में भाजपा ने दिलीप सिंह जुदेव को मैदान में उतारा तो उन्होंने पूर्व मुख्यमंत्री अजीत जोगी की पत्नी रेणू जोगी को हराया। 2014 में पार्टी ने लखन लाल साहू को मैदान में उतारा। वे भी जीत दर्ज करने में कामयाब हुए। 2019 भी पार्टी जीती।

अमृत विचार
www.amritvichar.com

यस्य कृत्यं न विघ्नन्ति शीतमुष्णं भयं रतिः।
समृद्धिरसमृद्धिर्वा स वै पण्डित उच्यते ॥

जो व्यक्ति सरदी-गरमी, अमीरी-गरीबी, प्रेम-घृणा इत्यादि विषय परिस्थितियों में भी विचलित नहीं होता और तटस्थ भाव से अपना राजधर्म निभाता है, वही सच्चा ज्ञानी है।

संपादकीय

चीन पर दबाव

अमेरिका रूस की मदद रोकने के लिए लगातार चीन पर दबाव बना रहा है। इसके चलते दोनों देशों के बीच रिश्ते फिर से बिगड़ गए हैं। अमेरिका के विदेशमंत्री एंटनी ब्लिंकन ने शुक्रवार को चीन के राष्ट्रपति शी चिनफिंग और अन्य वरिष्ठ चीनी अधिकारियों से मुलाकात की। दोनों नेताओं की यह मुलाकात अमेरिका और चीन के बीच विभिन्न द्विपक्षीय, क्षेत्रीय और वैश्विक मुद्दों पर विवादों को दूर करने की कोशिश के तहत हुई है। ब्लिंकन ने कहा कि उन्होंने चिनफिंग से चीन द्वारा रूस को की जा रही आपूर्ति को लेकर अपनी चिंताओं से अवगत कराया। चीन मशीन और माइक्रो इलेक्ट्रॉनिक की आपूर्ति कर रहा है जिसका इस्तेमाल यूक्रेन के खिलाफ युद्ध में रूस रक्षा पंक्ति को मजबूत करने में कर रहा है। चिनफिंग से मुलाकात के बाद ब्लिंकन ने संवाददाताओं से कहा अगर चीन मदद न करे तो रूस यूक्रेन में लड़ाई जारी रखने में मुश्किल का सामना करेगा। गौरतलब है कि हाल ही में चीन और रूस ने आर्थिक और व्यापार सहयोग को बढ़ाने का फैसला लिया है। इस पर अमेरिका ने एतराज जताते हुए कहा रूस के रक्षा उद्योग को आपूर्ति करना न केवल यूक्रेन की सुरक्षा को खतरा पैदा करता है बल्कि यूरोप की सुरक्षा को भी खतरे में डालता है। परंतु अमेरिका के एतराज को चीन ने सिरे से खारिज कर दिया। अमेरिका ने कहा था कि अगर रूस को यूक्रेन में बढ़त मिलती है तो वह चीन को जिम्मेदार ठहराएगा।

इस पर चीन ने कहा कि वह रूस के साथ अपने संबंधों पर आलोचना या दबाव स्वीकार नहीं करेगा। ऐसे में चीन के राष्ट्रपति व अमेरिका के विदेशमंत्री की मुलाकात खास अहमियत रखती है। दोनों देशों के बीच मतभेदों के बढ़ने के बावजूद हाल के महीनों में बातचीत के दौर में वृद्धि हुई है। फिर भी दोनों देशों के नेताओं की टिप्पणी मतभेदों की एक लंबी सूची का संकेत देती है जिसमें ताइवान और दक्षिण चीन सागर, व्यापार और मानवाधिकार, रूस के लिए चीन का समर्थन और 'सिंथेटिक ओपिओइड प्रीकर्सर' का उत्पादन और निर्यात शामिल है। उधर चीन के विदेश मंत्री वांग यी ने कहा कि चीन की मांग सुसंगत है और वह हमेशा एक-दूसरे के मूल हितों का सम्मान करने की वकालत करता है। अमेरिका को चीन के आंतरिक मामलों में हस्तक्षेप नहीं करना चाहिए, चीन के विकास को दबाना नहीं चाहिए, और जब चीन की संप्रभुता, सुरक्षा और विकास हितों की बात आती है तो चीन की लाल रेखाओं पर कदम नहीं उठाना चाहिए। यानि दोनों देशों के बीच मतभेद अधिक गंभीर होते जा रहे हैं और वैश्विक सुरक्षा को खतरा पैदा कर रहे हैं। चीन और अमेरिका को द्वेषपूर्ण प्रतिस्पर्धा में शामिल होने के बजाय साझा आधार तलाशना चाहिए।

जनतंत्र में राजतंत्र के षड्गुणों की महिमा बरकरार

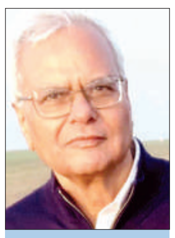

कमलाकांत त्रिपाठी
पूर्व आईआरएस

आधुनिक बुर्जुआ जनतंत्र (आगे से जनतंत्र) यूरोप में पैदा हुआ और राजतंत्र की कोख से पैदा हुआ। ब्रिटिश गृह युद्ध (1612-1660), ब्रिटेन की गौरवशाली क्रांति (1688), और फ्रांसीसी क्रांति (1789) इसके प्रसव के प्रमुख कालखंड बनाते हैं। उपनिवेशों के माध्यम से ही यह दुनिया के अन्य देशों में फैला।

हमारी महान संस्कृति की तरह हमारा जनतंत्र भी महान और उदार है। परंपरावादी, अतीतजीवी, भविष्यदर्शी, सर्व-समावेशी सब कुछ एक साथ है। कितने एहतियात से उसने राजतंत्र, सामंतवाद, पूंजीवाद, बुर्जुआ जनतंत्र और जनता के जनतंत्र सबको अपने सीने से लगा रखा है। मिलेगी कहीं ऐसी मिसाल?

आधुनिक बुर्जुआ जनतंत्र (आगे से जनतंत्र) यूरोप में पैदा हुआ और राजतंत्र की कोख से पैदा हुआ। ब्रिटिश गृह युद्ध (1612-1660), ब्रिटेन की गौरवशाली क्रांति (1688), और फ्रांसीसी क्रांति (1789) इसके प्रसव के प्रमुख कालखंड बनाते हैं। उपनिवेशों के माध्यम से ही यह दुनिया के अन्य देशों में फैला। यह अपने पूर्ववर्ती राजतंत्र के गुणों-अवगुणों से सर्वथा मुक्त नहीं हो सकता था, नहीं हुआ।

राजतंत्र में सत्ता पाने और सत्ता में बने रहने के लिए इस देश में षड्गुणों की अहम भूमिका होती थी-संधि, विग्रह (नुक़सान पहुंचाना), यान (आक्रमण करना), आसन (उपेक्षा करना), संश्रय (आत्म-समर्पण करना) और द्वैधीभाव (संधि और विग्रह के छद्म भाव में बने रहना)। जनतंत्र में लगभग सभी राजनीतिक दल चुनावों के पूर्व घोषणा-पत्र (एक बड़ा दल अंग्रेजी के मैनीफ़ेस्टो शब्द का 'राष्ट्रवादी' तरजुमा कर उसी को 'संकल्प-पत्र' कहता है) जारी करते हैं। उसमें बहुत उदात्त, कभी-कभी यथार्थ और संभाव्य के बंधनों से मुक्त लोक-लुभावन कार्यक्रमों का सुमधुर समावेश होता है। घोषणा-पत्र / संकल्पपत्र जारी करने की रिवायत है, इसलिए जारी किया जाता है। कोई भी चलते पुर्जे वाला दल उसके भरोसे नहीं बैठा रहता। वे तो सत्ता-प्राप्ति/ सत्ता-संरक्षण के उपरोक्त षड्गुणवादी उपायों में निरंतर, अहर्निश लीन रहते हैं। माने, जनतंत्र में राजतंत्र के षड्गुणों की महिमा बरकरार है।

जनतंत्र का जन्म उस समय हुआ जब उद्योग-व्यापार से अर्जित संपत्ति के चलते अस्तित्व में आया एक ऐसा 'मध्य वर्ग' (आज का मध्यवर्ग नहीं) विकसित हो गया था जो उच्च (सामंत) वर्ग से सत्ता छीनना चाहता था। इस बुर्जुआ मध्य वर्ग के वर्चस्व से भी जनतंत्र कभी मुक्त नहीं हो सका। होता क्या है कि राजनीतिक दल बुर्जुआ मध्यवर्ग से प्रकट या गुप्त चंदा वसूलते हैं और उसी के सहारे सामान्य जनता का वोट बटोरने की जुगत भिड़ाते हैं। यह समीकरण चल गया तो सरकारी ख़ज़ाने से चक्रवृद्धि ब्याज के साथ चंदे को काइंड में लौटा देते हैं। फिर सामान्य जनता के कल्याण लिए भी कुछ करना ही पड़ता है। इसके लिए वे काम करने का एक विकल्प निकाल लेते हैं। बातें करने की कला का नाम ही (बुर्जुआ) जनतंत्र है। कभी-कभी बाय डिफ़ॉल्ट कुछ काम भी हो जाता है, बाक़ी रिक्ति पूर्ति बातों से ही करनी पड़ती है। लिहाज़ा, व्यवहार में जनतंत्र के धनतंत्र में अंतरित होने की संभावना लगातार बनी रहती है।

इसी के समाहार के लिए साम्यवादी व्यवस्था प्रकाश में आई जिसका लक्ष्य बुर्जुआ जनतंत्र की जगह जनता का जनतंत्र लागू करना था। किंतु दुरूह और अकाट्य मानव स्वभाव की सीमाओं से टकराकर वह चूर-चूर हो गई।

जैसे किसी धर्म या वाद को जिस तरह के अनुयायी मिलते हैं, व्यवहार में वह वैसे ही हो जाता है, उसी तरह किसी संविधान को अमल में लाने के लिए जिस तरह के लोग मिलते हैं, संविधान भी वैसा ही हो जाता है। भारतीय संविधान की प्रारूप-समिति के अध्यक्ष डॉ. आंबेडकर को संविधान-सभा की समापन बहस में इस रहस्य का खुलासा करना पड़ा था। तो जनतंत्र के विचलन के विरुद्ध संविधानवाद भी बहुत असरदार कवच साबित नहीं होता, मानव-स्वभाव की बाध्यकारी सीमाओं के सामने वह भी हाथ जोड़ लेता है।

> संसद में सत्ता पक्ष और विपक्ष का द्वंद्व, उनकी प्रतियोगिता हर चुनाव क्षेत्र की ज़मीनी समस्याओं के आलोक में हो, उनके नीतिगत समाधान और उसकी भिन्नता की दिशा परिलक्षित करे। सत्ता का संघर्ष महज़ वाग्जाल और स्टंट न होकर इन समस्याओं के समाधान के परिप्रेक्ष में हो। संसद चिल्लपों का अड्डा बनने के बजाय उसकी बहसें जनता की ठोस, ज़मीनी समस्याओं के निदान के, जनता के विकास के, उसके रास्ते की समस्याओं के परिप्रेक्ष्य में हो। संसद सांसदों की वाक्पटुता के प्रदर्शन के बजाय जनता की समस्याओं का, जनता का प्रतिबिंब बने। जनतंत्र को भीड़तंत्र और भेड़तंत्र में अंतरित होकर निकृष्ट शासन प्रणाली साबित होने से बचाने का शायद यही विकल्प है।

गांधी के नेतृत्व में देश के आजादी की जो लड़ाई लड़ी गई थी, उसके बाद आजाद भारत संसदीय लोकतंत्र की आवश्यकता भारतीय समाज और अर्थव्यवस्था में मौलिक परिवर्तन लाने के लिए एक सशक्त विकल्प के रूप में महसूस की गई थी। आजादी के रजत जयंती वर्ष तक आते आते जनसामान्य यह स्पष्टतः महसूस करने लगा था कि जिस व्यवस्था में वह जीने के उपक्रम में है, क्या वह लोकतांत्रिक है? क्या संसद और विधानसभा लोकतंत्र के वाहक रह गए हैं? आम आदमी की रोटी और आजादी राजनीती की शिकार होती चली गई। जो राजनीति आम आदमी की भाषा हो सकती थी वह मात्र एक तरकीब बन कर रह गई। इस व्यवस्था के बदलाव के लिए एक नायक की तलाश थी।

जनतंत्र के संचालन में पुराने यूनान के प्रत्यक्ष जनतांत्रिक युग की परंपरा-सॉफ़िज़्म-का भी कुछ तत्व हमेशा बना रहा। सॉफ़िस्ट्स का एक दार्शनिक स्कूल था। बाद में वह दर्शन के उद्देश्य-ज्ञान से प्रेम-से फिसलकर सत्ता की युक्ति बन गया। सॉफ़िज़्म का प्रशिक्षण देने के स्कूल खुल गए। सॉफ़िज़्म का केंद्रीय तत्व वाक्चातुर्य से सही को ग़लत और ग़लत को सही की प्रतीति उत्पन्न करने की कला बन गया। यूनान के प्रत्यक्ष जनतंत्र में अपना करियर बनाने के इच्छुक नवयुवक इन स्कूलों में प्रशिक्षण प्राप्त करने लगे। राजनीतिक दलों के नेता आज भी उन स्कूलों में दी गई शिक्षा का समुचित पालन कर रहे हैं। बिना स्कूल का मुंह देखे। नेतागण सॉफ़िज़्म में जितने माहिर होते हैं चुनाव-प्रचार में उतना ही उनका सिक्का चलता है। बस उन्हें एक नई संज्ञा से सुशोभित कर दिया गया है-स्टार प्रचारक। राजनीतिक दलों में एक अजूबा देखने में आता है। वे अपनी गलतियों के लिए तो परिस्थितियों को ज़िम्मेदार बताते हैं और दूसरों की ग़लतियों के लिए उन्हें धूर्त, मक्कार और बदमाश कहते हैं। कोई भी पैमाना पहले अपने ऊपर लागू करना चाहिए न? यह तो सीधे-सीधे दोमुंहापन हुआ।

अरस्तू ने जनतंत्र को सबसे उत्तम शासन प्रणाली बताने के साथ उसके इस भीड़तंत्री या भेड़तंत्री संस्करण को सबसे निकृष्ट शासन प्रणाली बताया था। भ्रष्ट व निरंकुश राजतंत्र और भ्रष्ट व निरंकुश कुलीनतंत्र से भी निकृष्ट। इस भेड़तंत्र से हम आम को इमली और इमली को आम सिद्ध करने का चमत्कार कर सकते हैं। निर्दोष को अपराधी और अपराधी को निर्दोष सिद्ध कर देना तो बाएं हाथ का खेल है। विकल्प क्या है? है भी या नहीं? हर सांसद संसद-सत्र के समय को छोड़कर अपने अपने क्षेत्र में रहे। घर पर दरबार लगाने या डाक बंगले में आराम करने नहीं, लगातार भ्रमण करने। वहां के लोगों का काम करने-कराने के लिए।

संसद में सत्ता पक्ष और विपक्ष का द्वंद्व, उनकी प्रतियोगिता हर चुनाव क्षेत्र की ज़मीनी समस्याओं के आलोक में हो, उनके नीतिगत समाधान और उसकी भिन्नता की दिशा परिलक्षित करे। सत्ता का संघर्ष महज़ वाग्जाल और स्टंट न होकर इन समस्याओं के समाधान के परिप्रेक्ष में हो। संसद चिल्लपों का अड्डा बनने के बजाय उसकी बहसें जनता की ठोस, ज़मीनी समस्याओं के निदान के, जनता के विकास के, उसके रास्ते की समस्याओं के परिप्रेक्ष्य में हो। संसद सांसदों की वाक्पटुता के प्रदर्शन के बजाय जनता की समस्याओं का, जनता का प्रतिबिंब बने। जनतंत्र को भीड़तंत्र और भेड़तंत्र में अंतरित होकर निकृष्ट शासन प्रणाली साबित होने से बचाने का शायद यही विकल्प है।

प्रसंगवश

अद्वैत दर्शन के प्रणेता

प्रो. विवेकानंद तिवारी
अध्यक्ष, आंबेडकर पीठ
एचपीयू, शिमला

आद्य शंकराचार्य सनातन धर्म की विश्व व्यापी महानता के उदार प्रवक्ता थे। उन्होंने वैदिक धर्म को अनंत युगों का स्थायित्व देकर उसे अत्यंत सुदृढ़ नींव प्रदान की। हिंदू धर्म का दर्शन चिरस्थायी है और सम्पूर्ण विश्व के लिए मंगलकारी है।

वैदिक सनातन धर्म की पुनर्स्थापना करने वाले महान दार्शनिक आदि शंकराचार्य आचार्य शंकर का आविर्भाव ऐसी विषम परिस्थिति में हुआ, जब सनातन हिंदू धर्म बलहीन, विध्वंश और विच्छिन्न हो गया था तथा विदेशी आक्रमण हो रहे थे। उन्होंने अपनी विद्वता एवं तप बल से बौद्ध विद्वानों को पराजित किया। श्री मंडन मिश्र जैसे विद्वानों को भी उन्होंने शास्त्रार्थ में पराजित कर शिष्य बनाया। उन्होंने 16 वर्ष की आयु में महान कार्यों को संपादित किया।

वे 32 वर्ष के संक्षिप्त जीवन काल में भारत वर्ष के सुदूर जनपदों का भ्रमण कर सुप्त प्राय समाज को जागृत किया। अपने जीवन काल में उन्होंने अनेक ग्रंथ लिखे तथा मंदिरों का जीर्णोद्वार कराया। धर्म की सत्ता निरंतर बनी रहे और आध्यात्मिक मूल्यों का उत्कर्ष होता रहे इस दृष्टि से महान भविष्य दृष्टा ने भारत वर्ष के चार धार्मिक केंद्रों में मठों की स्थापना की। अल्पायु में ही संपूर्ण भारतवर्ष का तीन बार पैदल भ्रमण कर बख़ूबी समझा और निरंतर साधना के बल पर प्रत्यक्ष अनुभव किया था। संभवतः यही कारण रहा कि वे राष्ट्रीय एकता एवं अखंडता के स्थाई, मान्य एवं व्यावहारिक सूत्र और सिद्धांत देने में सफल रहे। पूरब से पश्चिम तथा उत्तर से दक्षिण तक राष्ट्र को एकता एवं अखंडता के सुदृढ़ सूत्र में पिरोने में उन्हें सफलता मिली। सुदूर दक्षिण में जन्म लेकर भी वे संपूर्ण भारतवर्ष की रीति, नीति, प्रकृति एवं प्रवृत्ति को भली-भांति समझ पाए।

वेदों, उपनिषदों, पुराणों एवं महाकाव्यों में बताया गया है कि ईश्वर सृष्टि के कण-कण में विद्यमान हैं। भारतीय दर्शन के अनुसार आत्मा, परमात्मा एवं संपूर्ण ब्रह्मांड एक-दूसरे से गहरे जुड़े हैं। जड़-चेतन, चर-अचर सभी प्राणियों में एक ही परम तत्व को देखने और पाने की दृष्टि भारतवर्ष में सदा से रही है।

आद्य शंकराचार्य ने इसका प्रत्यक्ष अनुभव किया था। इस ज्ञान, अनुभव एवं साधना के बल पर ही वे समय की धारा में स्वाभाविक रूप से आए भ्रम एवं भटकाव तथा भेद एवं संघर्ष आदि को पहचानकर, उसे दूर कर पाए। उन्होंने उस समय प्रचलित विभिन्न मत, पंथ, जाति आदि के बीच समन्वय स्थापित कर अद्वैतवाद का दर्शन दिया। उनका अद्वैत दर्शन सब प्रकार के भेद, संघर्ष, अलगाव व दूरी को मिटाकर आत्मा को परमात्मा, जीव को ब्रह्म तथा व्यक्ति-व्यक्ति को प्रकृति और पर्यावरण से जोड़ने का माध्यम है।

उन्होंने मनुष्य को छोटे-छोटे स्वार्थों एवं संकीर्णताओं से ऊपर उठाया तथा उसकी संवेदना को विस्तार दिया। उन्होंने बताया और समझाया कि मनुष्य यदि स्वार्थ एवं संकीर्णताओं से ऊपर उठ जाए तो वह संपूर्ण सृष्टि के साथ गहरा आत्मिक संबंध स्थापित कर सकता है। उनके विचारों ने मनुष्य की चेतना को ऊपर उठाकर उसे उदार एवं श्रेष्ठ बनाने का कार्य किया। उनके अनुसार बाहरी संसार में जो भेद या अलगाव दिखाई देता है, वह अज्ञानता के कारण है। सत्य का साक्षात्कार हो जाने या सच्चा ज्ञान जान लेने पर यह भेद-बुद्धि अपने-आप समाप्त हो जाती है और सारा संसार उसी परम ब्रह्म का अभिव्यक्त स्वरूप जान पड़ता है, जिसे आध्यात्मिक भाषा में नाम रूपात्मक जगत कहते हैं। सही मायने में उनका अद्वैत दर्शन देश, काल, परिस्थिति आदि सब प्रकार की मानव निर्मित सीमाओं से परे एक विश्व-दर्शन है, जिसमें संपूर्ण धरती एवं मानवता के कल्याण का भाव निहित है।

आद्य शंकर के समन्वयकारी दर्शन ने उस समय प्रचलित भिन्न-भिन्न वैचारिक एवं धार्मिक धाराओं को भी सनातन धारा में सम्मिलित कर लिया। बौद्ध एवं जैन मतावलंबियों को भी वे सनातन के साथ लाने में लगभग सफल रहे। उन्होंने ऐसा राष्ट्रीय एवं सांस्कृतिक बोध दिया कि दक्षिण के कांची-कालड़ी-कन्याकुमारी-श्रृंगेरी आदि में पैदा हुआ व्यक्ति कम-से-कम एक बार अपने जीवन में उत्तर के काशी-केदार-प्रयाग-बद्रीनाथ की यात्रा करने की इच्छा रखता है तो वहीं पूरब के जगन्नाथपुरी का रहने वाला पश्चिम के द्वारकाधीश-सोमनाथ की यात्रा कर स्वयं को धन्य समझता है। देश के चार कोनों पर चार मठों एवं धामों की स्थापना कर उन्होंने एक ओर देश को एकता एवं अखंडता के मजबूत सूत्रों में पिरोया तो दूसरी ओर विघटनकारी शक्तियों एवं प्रवृत्तियों पर लगाम लगाया।

जेल में मुलाकात का एक दिन

अमिता शरीन
प्रयागराज

> खुदा न खास्ता कोई दूसरी सरकार आ गई तो क्या जेल की ये निर्मम व्यवस्था इंसानों को इंसान समझने लगेगी? सरकारें बदलने से क्या ये निर्मम व्यवस्था बदलेगी?

आज एक बार फिर से जेल जाना हुआ। लखनऊ सेंट्रल जेल। बिंदा, अनिता, कृपा शंकर और बृजेश से मिलने। सुबह 8 बजे से लाइन में लगे लगे साढ़े 9 बजे मुलाकात की पर्ची कटी। जेल का सर्वर डाउन था। मोबाइल से कनेक्शन लेकर काम चल रहा था। खैर, पर्ची कटी किसी तरह। हमारे ठीक आगे एक महिला खड़ी थी। उन्होंने आधार को दोनो तरफ फोटोकॉपी नहीं कराया था। उसकी पर्ची नहीं कटी वह मिन्नतें करती रह गई कि वह बहुत दूर से आई है। लेकिन नहीं सुनना था तो नहीं सुना। क्या आधार नंबर से उसका वेरिफिकेशन नहीं किया जा सकता।

फिर शुरू हुआ अपनी बारी का इंतज़ार। मुलाकात की पहली पर्ची आई 11.30 पर। हमारा नाम उसमें नहीं था। विडंबना यह कि पर्ची में जो नाम पुकारे जा रहे थे उनमें बहुतायत मुस्लिमों का था। दलित ओबीसी भी थे। चंद नाम शुक्ला तिवारी के भी थे। इंतज़ार जारी रहा। पहली मुलाकात कर के लोग वापस आ गए। पर्ची फिर भी नहीं आई। 5 साल का एक बच्चा बार बार अपनी मां से पूछ रहा था कि पापा कब मिलेंगे? वहां एक तरफ ऑनलाइन पर्चियां कट रही थी वहीं मुलाकातियों से अंगूठा लगवाया जा रहा था। एक साथ सौ साल आगे और सौ साल पीछे। कन्फ्यूज्ड भारत का एक और नमूना। 42 डिग्री तापमान। गरमागरम लू के थपेड़े गाल, आंख और दिमाग तीनों को जला रहे थे। अपनों से पलभर मिलने का तनाव अलग से था।

आखिर इंतज़ार ख़त्म हुआ। तकरीबन 12.40 दोपहर में हमारी पर्ची आई। मुलाकात कक्ष में पहुंची तो अनिता और बिंदा आ चुकी थीं। उधर पुरुषों की गैलरी में कृपा और बृजेश भी थे। जब हम जेल में थे तो पहले मुलाकात कक्ष में जेल की भाषा में अडगड़े लगे थे। हम हाथ बढ़ा कर अपनों से हाथ मिला सकते थे। यह स्पर्श अगली मुलाकात तक बना रहता। हमारे रहने के दौरान ही उस पर एक जाली लगा दी गई। फिर भी हम एक उंगली निकाल कर अपनों को छूने की कोशिश करते और उंगलियों के पोरों पर स्पर्श ले कर जाते। अब जब इनसे मिलने आए तो देखा कि उस जाली के एक फीट बाद एक और जाली लगा दी जेल प्रशासन ने। आलम ये कि गला फाड़ कर चिल्ला चिल्ला कर बात करनी पड़ती है। पुरुषों की गैलरी में इतना शोर होता है कि सारी आवाज़ें आपस में टकरा कर वहीं फैल जाती। कोई बात करना संभव नहीं। जेल में सुधार का मतलब होता है बंदियों और उनके परिजनों की मुश्किलें और बढ़ा देना। ये स्टेट का सेडिस्ट एप्रोच है। अनिता और बिंदा की तकलीफें भी बढ़ गई हैं। पहले दोनों सहेलियां साथ में एक बैरक में थीं। अब उन्हें अलग-अलग हातों में डाल दिया गया है। और अब दोनों हातो के लोग एक दूसरे से नहीं मिल सकते। दोनो ही वहां स्वास्थ्य की परेशानियों से जूझ रही हैं। कृपा शंकर और बृजेश दोनो को अतिसंवेदनशील वार्ड में तन्हाई में रखा गया है। उन्हें किसी से मिलने की इजाज़त नहीं है। ऐसा क्यों है इसका जवाबदेह कोई नहीं। शायद एटीएस के निर्देश पर ऐसा किया गया होगा। कोर्ट कचहरी की अपनी तकलीफें अलग है। अव्वल तो वकील तय करना मुसीबत का काम है। वकील है तो डेट नहीं, डेट है तो सुनवाई नहीं, सुनवाई है तो भी हमारी कोई सुनवाई नहीं।

इसी बीच 15 मिनट बीत गए। न जी भर के देख पाए, न ही सुकून से बात हुई। चलो चलो का शोर मचने लगा। हम भारी मन से वहां से चल दिए। बाहर निकलते वक्त कुछ औरतें ज़ार ज़ार रो रही थीं। एक युवती की आंखें नम थी। गोद में बच्ची थी। मैंने उससे पूछा कौन है आपका जिससे आप मिलने आई थी तो कहा 'मानो तो बहुत कुछ है न मानो तो कुछ भी नहीं'। दुख की सियाही उसके चेहरे पर पुत गई। न जाने क्या बात हुई होगी दोनों में। मैंने आगे पूछना उचित नहीं समझा। हमारे ये चारों साथी इंसानियत को प्यार करने वाले राजनीतिक सामाजिक बंदे हैं, जेल में उन्हें महज एक बंदी में रिड्यूस कर दिया गया है, जिनके कोई अधिकार नहीं। फिर उनके सामानों का झोला जमा करने की एक और लाइन।

धधकती लू में फाइनली हम ढाई बजे बाहर निकले। 15 मिनट की मुख्तसर सी मुलाकात के लिए सुबह 8 बजे से 3 बजे तक जेल कैंपस में रहे। मन कसैला हो गया। पिछली बार बिंदा ने पोस्ट से किताब भेजने को कहा था। होली के दो तीन दिन पहले हमने 3 किताबें मय डिक्शनरी स्पीड पोस्ट की थी जो आज तक डिलीवर नहीं हुई। दूसरे राउंड की पोलिंग है हो चुकी है। खुदा न खास्ता कोई दूसरी सरकार आ गई तो क्या जेल की ये निर्मम व्यवस्था इंसानों को इंसान समझने लगेगी? सरकारें बदलने से क्या ये निर्मम व्यवस्था बदलेगी?

सोशल फोरम

बेचने की कला

मुकेश नेमा
वरिष्ठ लेखक

बेचने की कला हो तो आप गाय का मूत्र बेच दें। बाबा बेच ही रहे हैं। पर सब इतने कलाकार नहीं होते। सब इतने चतुर होते तो दुनिया कैसे चलती। बाज़ारों में रौनक कहां से आती। दुकानदारी में दो पक्ष होते हैं। एक बेचने वाला एक खरीदने वाला। सौदा हो जाए इसलिए इनमें से एक का गधा होना ज़रूरी है और वो निश्चित रूप से ख़रीदार ही होता है। बेचने वाला लच्छेदार बाते बनाता है। यकीन दिलाता है खरीदने वाले को कि वो जो बेच रहा है वो उसके ज़िंदा रहने के लिए कितना ज़रूरी है। बेची जाने वाली चीज उसकी रूखी सूखी ज़िंदगी को कितना तर कर सकती है। वो जो बेच रहा है वो कितनी आरामदायक है और उसकी उपस्थिति ग्राहक की साख इज़्ज़त में कितना इज़ाफ़ा कर सकती है। जादूगर होता है बेचने वाला। सम्मोहन जानता है। ग्राहक जान ही नहीं पाता कि उसने अपना क्रेडिट कार्ड कब बेचने वाले के हाथ मे थमा दिया है। वो बस खरीदता है। खरीदी चीज को ढो कर लाता है घर और फिर यह सोचता है कि इसका क्या किया जाए। बाते बनाने में, बेचने में उस्तादी हासिल हैं गुजरातियों को। अब बताइए, अहमदाबाद का एक चतुर आदमी गधी का दूध सात हज़ार रूपये लीटर बेच रहा है और लोग लाईन लगा कर खरीद भी रहे हैं। वही बातों की जलेबियां। बातें भी कैसी कैसी। गधी के दूध मे फलाने विटामिन है, एलर्जी दूर होती है इससे। बच्चों के लिए फायदेमंद है। मुमकिन है इनमें से कुछ बातें सही भी हों। यह भी पता है हमें कि क्लियोपेट्रा नहाती थी गधी के दूध से। पर गधी का दूध यदि गौ माता के दूध से महंगा बिकने लगे तो हम दुनिया को क्या मुंह दिखाएंगे। और फिर हमारे यहां कायदा यह कि जिसका दूध पिया जाता है वो हमारे लिए अम्मा जितनी सम्माननीय होती है। ऐसे मे हमें गधी और उसके सबसे नज़दीकी रिश्तेदार गधे को देखने का नज़रिया भी बदलना होगा। हालांकि मुश्किल वक्त में गधे को बाप बनाने का रिवाज है हमारे यहां, पर अब बाजार चाहता है कि हम यह बात सार्वजनिक रूप से भी मान लें। हमें जो बताना था बता चुके आपको। जहां तक हमारी बात है, राम राम कहिए।

-फेसबुक वॉल से

विश्व के सबसे बड़े सांप का जीवाश्म

डॉ. अरविंद मिश्र
वरिष्ठ विज्ञान संचारक

भारतीय सर्पविदों ने गुजरात के एक कोयले के खदान से ऐसे सांप का जीवाश्म खोज निकाला है जो विश्व में अब तक के सबसे बड़े सांप होने की दावेदारी में आ गया है। इसका वैज्ञानिक नाम भी पुराकथाओं के वासुकि सर्प पर रखा गया है जो शिव के गले का हार है और जिसके बारे में कहा गया है कि समुद्र मंथन के वक्त मंदराचल पर्वत को मथानी बनाने के लिए वासुकि को ही रस्सी के रुप में इस्तेमाल किया गया था। श्रीकृष्ण ने भी कहा है कि, "सर्पाणामस्मि वासुकिः।(श्रीमद्भगवद्गीता 10.28)। जाहिर है कि हमारी लोकस्मृति में ऐसे ही विशाल सांपों की छवि रची बसी हुई है जो कभी भारत भूमि पर विचरण करते थे। और इसलिए ही अनेक पुराकथाओं में उनका उल्लेख हुआ है। शोधकर्ताओं ने अभी पिछले हफ्ते ही पता लगाया कि भारत में यह प्राचीन बड़ा सांप एक टन वजन का रहा होगा जो एक स्कूल बस से भी लंबा रहा होगा। कोयला खदान के पास मिले जीवाश्मों के अनुसार इसकी लंबाई 36 फीट (11 मीटर) से लेकर 50 फीट (15 मीटर) तक है। यह सबसे बड़े ज्ञात उस सांप के समान है, जो मूल रूप से कोलंबिया में पाया गया था और लगभग 42 फीट (13 मीटर) लंबा था। यानि वासुकि से लंबाई में कम। कथित वासुकि भारतीय धरती पर यही कोई 4.7 करोड़ वर्ष पहले विचरता था। वैज्ञानिकों ने उचित ही इसका नामकरण वासुकि इंडिकस किया है। इसकी रीढ़ की हड्डी से पता चलता है कि यह 15 मीटर तक लंबा हो रहा होगा। हालांकि इसकी केवल कुछ रीढ़ की हड्डी ही बरामद की गई थी, लेकिन शोधकर्ताओं का अनुमान है कि यह निश्चय ही 15 मीटर तक लंबा रहा होगा।

वर्ष 2005 में, भारतीय प्रौद्योगिकी संस्थान रुड़की के सुनील बाजपेयी सहित जीवाश्म विज्ञानी पश्चिमी भारत के गुजरात में एक कोयला खदान में जीवाश्मों की खोज कर रहे थे। बाजपेयी कहते हैं, 'हम वास्तव में इस इलाके में शुरुआती व्हेल के जीवाश्मों की खोज कर रहे थे, लेकिन हमें न केवल व्हेल बल्कि सांपों सहित कई अन्य कशेरुकी जीवाश्म मिले।' खोजे गये जीवाश्मों में 27 कशेरुकाओं का एक संग्रह था, जिनकी लंबाई 6 सेंटीमीटर और चौड़ाई 11 सेंटीमीटर थी। भारतीय प्रौद्योगिकी संस्थान रुड़की के देबाजी दत्ता कहते हैं कि उनके बड़े आकार और इस तथ्य के कारण कि उनकी शारीरिक रचना कुछ हद तक खदान की तलछट से अस्पष्ट थी, पहले माना जाता था कि ये किसी प्रकार के विलुप्त मगरमच्छ के हैं। किंतु करीब से विश्लेषण करने के बाद, दत्ता और बाजपेयी अब मानते हैं कि कशेरुकाएं मैड्सोइडे नामक एक विलुप्त परिवार के एक बहुत बड़े सांप की ही है। अब विलुप्त हो गयी एक अन्य प्रजाति टाइटेनोबोआ सेरेजोनेंसिस से इसकी कशेरुकाएं थोड़ी बड़ी हैं। शोधकर्ताओं का कहना है कि यह संभवतः एक घात लगाने वाला शिकारी रहा होगा जो स्थलीय या अर्ध-जलीय वातावरण में रहता था, जैसे कि दलदलों में।

आज के कई बड़ी प्रजातियों के अजगरों की लंबाई भी 15 फीट पाई जाती है। आधुनिक समय के सांपों के डेटा का उपयोग करते हुए, जो उनके कशेरुकाओं के आकार की तुलना समग्र लंबाई से करते हैं, दत्ता और बाजपेयी का अनुमान है कि वासुकि इंडिकस 10.9 से 15.2 मीटर के बीच था। हालांकि यह संभावित रूप से टाइटेनोबोआ से अधिक लंबा है, लेकिन शोधकर्ता इस बात पर जोर देते हैं कि हमारे पास किसी भी मैड्सोईड सांप का पूरा कंकाल नहीं है, इसलिए यह जानना असंभव है कि उनकी लंबाई और कशेरुकाओं का आकार जीवित प्रजातियों के समान ही सहसंबंधित होगा या नहीं। न्यूयॉर्क के रोचेस्टर में नाज़रेथ विश्वविद्यालय में जैकब मैककार्टनी कहते हैं, 'जब भी आप उपलब्ध डेटा सेट से परे अनुमान लगा रहे हों, तो हमेशा सावधानी बरतनी चाहिए।' लेकिन इस नई प्रजाति की कशेरुकाएं अपेक्षाकृत बहुत बड़ी हैं। चलिए, भारत ने अब सांपों के मामले में भी अपना सिक्का दुनिया में जमा दिया है।

मां की सीख

प्रो. जगदीश्वर चतुर्वेदी
कोलकाता

केन्या के सुप्रसिद्ध धावक अबेल मुताई ओलंपिक प्रतियोगिता के अंतिम राउंड मे दौड़ते वक्त अंतिम लाइन से एक मीटर ही दूर थे और उनके सभी प्रतिस्पर्धी पीछे थे। अबेल ने स्वर्ण पदक लगभग जीत ही लिया था, इतने में कुछ गलतफहमी के कारण वे अंतिम रेखा समझकर एक मीटर पहले ही रुक गए। उनके पीछे आने वाले स्पेन के इव्हान फर्नांडिस के ध्यान में आया कि अंतिम रेखा समझ नहीं आने की वजह से वह पहले ही रुक गए। उसने चिल्लाकर अबेल को आगे जाने के लिए कहा लेकिन स्पेनिश नहीं समझने की वजह से वह नहीं हिला। आखिर में इव्हान ने उसे धकेलकर अंतिम रेखा तक पहुंचा दिया। इस कारण अबेल का प्रथम तथा इव्हान का दूसरा स्थान आया। पत्रकारों ने इव्हान से पूछा "तुमने ऐसा क्यों किया? मौका मिलने के बावजूद तुमने प्रथम क्रमांक क्यों गंवाया?" इव्हान ने कहा "मेरा सपना है कि हम एक दिन ऐसी मानवजाति बनाएंगे जो एक दूसरे को मदद करेगी ना कि उसकी भूल से फायदा उठाएगी। और मैंने प्रथम स्थान नहीं गंवाया। पत्रकार ने फिर कहा "लेकिन तुमने केनियन प्रतिस्पर्धी को धकेलकर आगे लाया। इसपर इव्हान ने कहा "वह प्रथम था ही। यह प्रतियोगिता उसी की थी।"

पत्रकार ने फिर कहा, "लेकिन तुम स्वर्ण पदक जीत सकते थे।" इव्हान ने कहा, "उस जीतने का क्या अर्थ होता। मेरे पदक को सम्मान मिलता? मेरी मां ने मुझे क्या कहा होता?

संस्कार एक पीढ़ी से दूसरी पीढ़ी तक आगे जाते रहते हैं। मैंने अगली पीढ़ी को क्या दिया होता? दूसरों की दुर्बलता या अज्ञान का फायदा न उठाते हुए उनको मदद करने की सीख मेरी मां ने मुझे दी है।"

इलेक्शन बायस्कोप

मत प्रतिशत बढ़ाने के लिए शासन-प्रशासन द्वारा हर तरह से प्रयास हो रहा है, इसी क्रम में राजधानी के काकोरी विकास खंड क्षेत्र में स्थित बाबू त्रिलोकी सिंह इंटर कॉलेज में महिलाओं ने हाथों में मेहंदी लगाकर मतदाताओं को जागरुक किया । अमृत विचार

आचार संहिता के उल्लंघन पर कार्रवाई

राज्य ब्यूरो, लखनऊ। आचार संहिता के तहत चल रही कार्रवाई में अब तक 1,21,70,187 प्रचार-प्रसार सामग्री हटाई गई। वाहनों में बीकन लाइट, फ्लैग के दुरुपयोग के 1275 मामलों में व लाउडस्पीकर एक्ट के उल्लंघन के 2193 मामले में कार्रवाई की गई। मुख्य निर्वाचन अधिकारी नवदीप रिणवा ने बताया कि सार्वजनिक स्थानों से 74,24,648 व निजी स्थानों से 47,45,539 प्रचार-प्रसार सामग्री हटाई गई। इस दौरान सार्वजनिक स्थानों से वालराइटिंग के 8,13,466, पोस्टर के 34,35,430, बैनर के 20,91,697 व अन्य 10,84,055 मामलों में कार्रवाई की गई। इसी प्रकार निजी स्थानों में से वालराइटिंग के 6,43,341, पोस्टर के 21,82,652 बैनर के 11,72,845 व अन्य 7,46,701 मामलों में कार्रवाई की गई। बिना अनुमति के सभा व भाषण करने, मतदाताओं को नकदी बांटने, वाहनों में बीकन लाइट, फ्लैग के दुरुपयोग व अन्य मामलों में 99 एफआईआर दर्ज कराई गई है।

कांग्रेस को आज भी चुभती है वो हार

रायबरेली ही नहीं, न्यायालय में भी इंदिरा को राजनारायण से मिली थी शिकस्त

दिलीप सिंह, रायबरेली

- 55, 202 मतों से हार गई थीं चुनाव

अमृत विचार। कांग्रेस के गढ़ रायबरेली को समझना इतना आसान नहीं है। यही वजह है कि अभी तक कांग्रेस की ओर से यहां पर प्रत्याशी नहीं घोषित किया जा सका है। इसकी वजह कहीं ना कहीं पूर्व में यहां पर हुए उठापटक और वर्तमान में सांसद बनने के बाद सोनिया गांधी की दूरी को भी देखा जा रहा है। इसके कारण पार्टी पूरी रणनीति के साथ मैदान में उतरना चाह रही है। कारण जो भी हो, लेकिन आज भी गांधी परिवार और कांग्रेस को 1977 में राजनारायण से मिली शिकस्त सालती है।

जी हां, हम बात कर रहे है उस चुनाव कि जब एक अप्रत्याशित परिणाम सामने आया था। 1977 वह साल था जब पहली बार कांग्रेस को सबसे बड़ा झटका लगा था। जीत का आश्वस्त हर किसी को जब पता चला कि लोकसभा चुनाव में तत्कालीन प्रधानमंत्री इंदिरा गांधी की रायबरेली में हार का सामना करना पड़ा तो दांतों तले अंगुलियां दबाने को मजबूर हो गए। उन्हें 55,202 मतों से हार का सामना करना पड़ा था।

इस चुनाव में इंदिरा गांधी को सिर्फ 1,22,517 मत मिले थे, जबकि विपक्ष में उतरे राजनारायण पर स्थानीय जनता ने विश्वास जताया। उन्होंने 1,77,719 मत हासिल किया। यही वजह रही कि अपने जीवन में इंदिरा गांधी ने लोकसभा चुनाव में सिर्फ एक बार हारीं वह भी अपने गढ़ से।

राजनारायण ने लगाया था धांधली का आरोप

ऐसी बात नहीं है कि राजनारायण और इंदिरा गांधी का कोई पहली बार चुनाव में मुकाबला हुआ था। 1971 के चुनाव में इसी रायबरेली में इंदिरा गांधी ने राजनारायण को भारी मतों से हरा दिया था। तब संयुक्त सोशलिस्ट पार्टी के टिकट पर चुनाव लड़ रहे राजनारायण को भरोसा था कि वे जीतेंगे, लेकिन ऐसा हुआ नहीं। परिणाम देखकर उन्होंने कोर्ट का सहारा लिया। इसके बाद चुनाव में धांधली का आरोप लगाते हुए राजनारायण ने न्यायालय का दरवाजा खटखटाया। यहां पर इंदिरा जी के खिलाफ निर्णय आया।

1980 के चुनाव में जीत के बाद जिले से बनाई दूरी

1977 लोकसभा चुनाव में राजनारायण से मिली शिकस्त ने इंदिरा गांधी को पूरी तरह से झकझोर दिया था। इस चुनाव में कांग्रेस को आजादी के बाद सबसे करारी शिकस्त का सामना करना पड़ा था। उस हार के महज तीन साल बाद ही 1980 में हुए चुनाव में जनता ने एक बार फिर कांग्रेस पर विश्वास जताया। इस चुनाव में रायबरेली की जनता ने इंदिरा गांधी को भारी मतों से जीत दिलाई थी। उन्हें 58 .30 प्रतिशत वोट मिले थे। इसके बावजूद उन्होंने रायबरेली सीट से त्यागपत्र दे दिया था।

इंडी गठबंधन को जनता ने शून्य पर बोल्ड कर दिया : स्वतंत्र देव

अमृत विचार, लखनऊ : जलशक्ति मंत्री स्वतंत्र देव सिंह ने दावा किया है कि भ्रष्टाचारी और आतताई गठबंधन को इस चरण में भी जनता ने शून्य पर क्लीन बोल्ड कर दिया है। हाथी, हाथ और साइकिल चारों खाने चित हो चुके हैं। सपा और इंडी गठबंधन के झूठे प्रचार को जनता ने नकार दिया है।

शुक्रवार को उप्र. भाजपा मुख्यालय में जलशक्ति मंत्री स्वतंत्र देव सिंह एवं सहकारिता राज्यमंत्री स्वतंत्र प्रभार जेपीएस राठौर ने प्रेस वार्ता को संबोधित किया। यहां स्वतंत्र देव सिंह ने कहा कि लोकसभा चुनाव में प्रथम चरण के मतदान के रुझानों से नरेंद्र मोदी के नेतृत्व में एनडीए के पक्ष में चली लहर दूसरे चरण में और भी पुष्ट हो गई है। वहीं, जेपीएस राठौर ने कहा कि 2014 और 2019 की तरह फिर से पश्चिम यूपी और ब्रज में कमल का फूल खिलेगा और आने वाले चरणों में भाजपा को जनसमर्थन और भी पुष्ट होता जाएगा। हम 80 की 80 सीटों को जीतने में सफल रहेंगे।

इलाहाबाद में दो उत्तराधिकारियों के बीच मुकाबला

- पांच विधानसभाओं में चार सीटों पर भाजपा का है कब्जा
- अपनी जीत का दावा कर रहे हैं भाजपा और इंडी गठबंधन के प्रत्याशी
- 1984 में इसी लोकसभा सीट से संसद पहुंचे थे अमिताभ बच्चन

मिथलेश त्रिपाठी, प्रयागराज

अमृत विचार: उत्तर प्रदेश की लोकसभा की 80 सीटों में इलाहाबाद सीट का चुनाव काफी महत्वपूर्ण है। इस बार प्रदेश के दो दिग्गज नेताओं के पुत्रों के बीच चुनावी जंग की बिसात बिछी है। एक ओर भाजपा ने मौजूदा सांसद रीता बहुगुणा का टिकट काटकर पूर्व राज्यपाल व विधान सभा अध्यक्ष रहे भाजपा के कद्दावर नेता स्व. केशरी नाथ त्रिपाठी के पुत्र नीरज त्रिपाठी चुनावी मैदान में उतारा है। तो दूसरी ओर सपा के बड़े नेताओं में शुमार एवं पूर्व सांसद रेवती रमण सिंह के पुत्र उज्जवल रमण सिंह इंडी गठबंधन के तहत कांग्रेस उम्मीदवार के तौर पर मैदान में है। दो दिग्गज नेताओं के पुत्रों ने इस चुनाव को रोचक बना दिया है। भाजपा इस बार इस सीट से चुनावी सिक्सर मारने के लिए पिच पर तैयार दिख रही है। तो दूसरी ओर उज्ज्वल रमण भी मजबूत दावा पेश करते हुए कह रहे हैं कि इस बार लोगों का हाथ कांग्रेस के साथ है। ऐसे में इस सीट पर दो उत्तराधिकारियों के बीच सीधे युद्ध होता नजर आ रहा है।

प्रयागराज में वोटिंग छठें चरण में 25 मई को होनी है। सभी उम्मीदवार मतदाताओं को अपनी ओर करने के लिए एड़ी चोटी का जोर लगाए हुए हैं। पार्टियों की ओर से स्टार प्रचारकों का भी जमघट आने वाले समय में लगेगा। 25 मई को क्षेत्र की जनता अपना नया सांसद चुनने के लिए मतदान करेगी और 4 जून को फैसला आएगा कि जनता ने किसके दावों और वादों पर अपना विश्वास जताया है। प्रयागराज प्रदेश का सर्वाधिक आबादी वाला जिला है। वर्ष 2011 की जनगणना के अनुसार जिले की कुल जनसंख्या 59,54,390 है। जिले में जनसंख्या घनत्व 1,086 निवासी प्रति वर्ग किलोमीटर है। 2001-2011 के दशक में यहां जनसंख्या वृद्धि दर 20.6 प्रतिशत रही। लिंगानुपात 1000: 901 है। साक्षरता दर 72.3 प्रतिशत है। जिले में कुल12 विधानसभा सीटें हैं। यह फूलपुर और इलाहाबाद के अलावा भदोही संसदीय सीट का हिस्सा हैं।

नीरज त्रिपाठी

उज्जवल रमण सिंह

2019 के लोकसभा चुनाव में इलाहाबाद संसदीय सीट पर 14 उम्मीदवार मैदान में थे, भाजपा की ओर से रीता बहुगुणा जोशी को मैदान में उतारा गया। जोशी के सामने समाजवादी पार्टी ने राजेंद्र सिंह पटेल मैदान में थे।

रीता बहुगुणा जोशी को चुनाव में 4,94,454 वोट मिले जबकि राजेंद्र पटेल के खाते में 3,10,179 वोट आए। कांग्रेस की ओर से मैदान में उतरे योगेश शुक्ला को महज 3,1,953 वोट ही मिले। एकतरफा मुकाबले में रीता बहुगुणा जोशी ने 184,275 मतों के अंतर से जीत हासिल की। इससे पहले 2014 के संसदीय चुनाव में बीजेपी को मोदी लहर का फायदा इलाहाबाद सीट पर भी मिला। बीजेपी के टिकट पर श्यामाचरण गुप्ता ने सपा के सांसद कुंवर रेवती रमण सिंह को कड़े संघर्ष में 62,009 मतों से हरा दिया।

अमिताभ को देना पड़ा था त्यागपत्र

1984 में राजीव गांधी ने अपने मित्र अभिनेता अमिताभ बच्चन को चुनाव मैदान में उतारा था। उस चुनाव में अमिताभ बच्चन के फिल्मी करिश्मे के सामने हेमवती नंदन बहुगुणा जैसे दिग्गज नहीं टिक सके। हालांकि बोफोर्स विवाद में नाम आने के बाद अमिताभ बच्चन ने कार्यकाल पूरा होने से पहले ही इस्तीफा दे दिया। 1988 के उपचुनाव में विश्वनाथ प्रताप सिंह जीत गए।

नाम बदल गया

2017 से पहले तक प्रयागराज जनपद इलाहाबाद के नाम से प्रसिद्ध था। योगी राज में शहर का नाम बदला तो यह प्रयागराज लोकसभा सीट बन गया। अंग्रेज जमाने से ही राजनीति के गढ़ रहे इलाहाबाद लोकसभा सीट 1952 में अस्तित्व में आया।

यहां से जीत कर बने प्रधानमंत्री

- पूर्व प्रधानमंत्री लाल बहादुर , पूर्व प्रधानमंत्री विश्वनाथ प्रताप सिंह, छोटे लोहिया के नाम से मशहूर जनेश्वर मिश्र, भाजपा के त्रिमूर्तियों में से एक डॉक्टर मुरली मनोहर जोशी, उत्तर प्रदेश के पूर्व मुख्यमंत्री हेमवती नंदन बहुगुणा जैसे नेताओं को जीताकर लोकसभा में भेजा है। फिल्मी जगत के महानायक अमिताभ बच्चन भी 1984 में इसी लोकसभा से चुनकर संसद पहुंचे थे।

विधानसभा का ब्योरा

इलाहाबाद संसदीय क्षेत्र में पांच विधानसभा सीट हैं। इलाहाबाद दक्षिणी , कोराव, बारा, मैजा और करछना है। जिसमें कोराव और बारा विधानसभाएं अनुसूचित जाति के लिए आरक्षित हैं। इन पांच विधानसभाओं में चार सीटों पर बीजेपी का कब्जा है। मेजा विधानसभा सीट सपा के कब्जे में है। शहर दक्षिणी को छोड़कर बाकी चारों विधानसभा जमुनापार क्षेत्र की है। जिसमें ज्यादातर मतदाता ग्रामीण पृष्ठभूमि से आते हैं।

उम्मीदवार के दावे और वादे

भाजपा प्रत्याशी नीरज त्रिपाठी राज्य की डबल इंजन की सरकार द्वारा गरीब, युवा, महिलाओं के लिये किये गये विकास और कल्याणकारी योजनाओं के चलते अपनी जीत दावा कर रहे है। वहीं दूसरी ओर कांग्रेस प्रत्याशी उज्जवल रमण सिंह मंहगाई, बेरोजगारी जैसे मुद्दों को प्रमुखता से उठाकर मतदाताओं में खासकर युवा वर्ग को अपनी ओर खीचने की जोर-आजमाईश कर रहे हैं।

2019 के चुनाव का लेखा जोखा

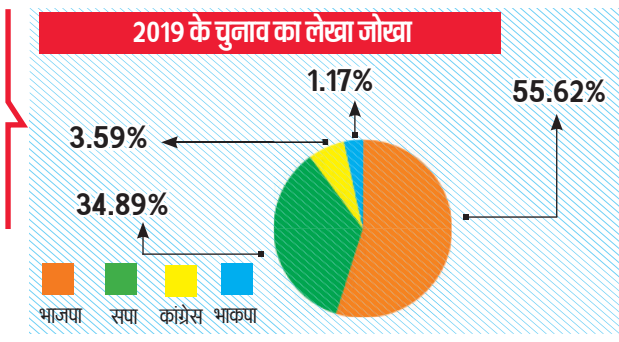

उम्मीदवार	वोट
रीता बहुगुणा जोशी	4,94,454
राजेंद्र सिंह पटेल	3,10,179
योगेश शुक्ला	31,953
गिरिधर गोपाल त्रिपाठी	10,403

2014 में किसको कितने वोट

दल	उम्मीदवार	वोट
भाजपा	श्यामाचरण गुप्ता	3,13,772
सपा	कुँवर रेवती रमण सिंह	2,51,763
बसपा	केशरी देवी पटेल	1,62,073
कांग्रेस	नंद गोपाल गुप्ता नंदी	1,02,453

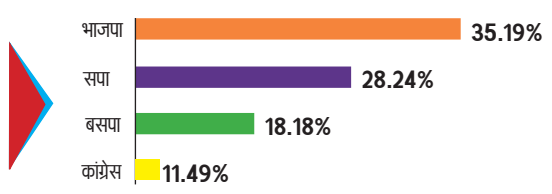

निर्वाचित सांसद

वर्ष	सदस्य	दल
1952	श्री प्रकाश/पुरुषोत्तम टंडन	भारतीय राष्ट्रीय कांग्रेस
1957, 62	लालबहादुर शास्त्री	भारतीय राष्ट्रीय कांग्रेस
1967	हरि कृष्ण शास्त्री	भारतीय राष्ट्रीय कांग्रेस
1971	हेमवती नंदन बहुगुणा	भारतीय राष्ट्रीय कांग्रेस
1977	जनेश्वर मिश्र	जनता पार्टी
1984	अमिताभ बच्चन	भारतीय राष्ट्रीय कांग्रेस
1988 (उप चुनाव)	विश्वनाथ प्रताप सिंह	निर्दलीय
1989	जनेश्वर मिश्र	जनता दल
1991	सरोज दुबे	जनता दल
1996, 98, 99	मुरली मनोज जोशी	भारतीय जनता पार्टी
2004, 09	रेवती रमण सिंह	समाजवादी पार्टी
2014	श्यामाचरण गुप्त	भारतीय जनता पार्टी
2019	रीता बहुगुणा जोशी	भारतीय जनता पार्टी

2014 नोटा	2019 नोटा
3,624	7,625

2009 चुनाव के आंकड़े

दल	उम्मीदवार	वोट
सपा	कुँवर रेवती रमण सिंह	2,09,431
बसपा	अशोक कुमार वाजपेयी	1,74,511
भाजपा	योगेश शुक्ला	60,983
कांग्रेस	श्याम कृष्ण पांडे	33,027

2024

कुल मतदाता	- 16,93,443
पुरुष	- 9,27,964
महिला	- 7,65,288
अन्य	- 191

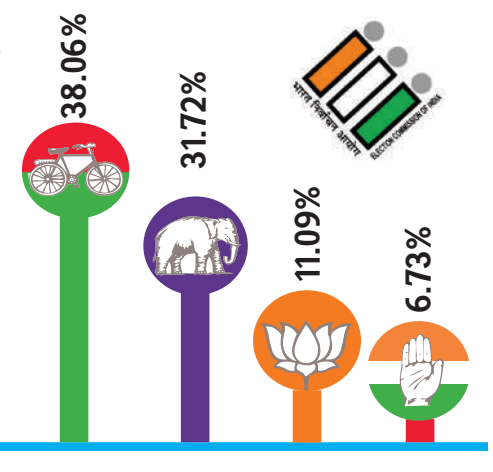

अपनी ढपली अपना राग

आपका वोट उन विषधरों को नहीं जाना चाहिए जो लोग भारत माता जय जय कार करने में संकोच करते हों।
- योगी आदित्यनाथ

भाजपा से सौदा करके अखिलेश यादव चुनाव हार रहे हैं, 2014, 2017 में चुनाव हारे, 2019 में भी हार गए।
-असदुद्दीन ओवैसी

कब्जा करने वाले सपाई गुण्डे कहते थे, जितना बड़ा सपा का झण्डा उतना बड़ा सपा का गुण्डा।
-ब्रजेश पाठक

कन्नौज अब भी सपा का ही गढ़ है। वो उसकी पहली और आखिरी जीत थी, उसे पागलखाने भेजना चाहिए।
-रामगोपाल यादव

उन्हें पिछड़े, दलित और मुसलमान का सौ प्रतिशत वोट चाहिए, लेकिन उनका सम्मान नहीं चाहिए।
-पल्लवी पटेल

कैसरगंज में कायम है बेनी बाबू का रिकॉर्ड

एक ही पार्टी से लगातार चार बार जीता लोकसभा चुनाव

राजू जायसवाल, बहराइच

अमृत विचार। कैसरगंज सीट कई ऐतिहासिक पलों को सजाए हुए हैं। दिवंगत बेनी प्रसाद वर्मा की बेटी गोंडा से चुनाव लड़ रही है, लेकिन चर्चा बेनी प्रसाद वर्मा की न हो, इसके बिना लोक सभा चुनाव अधूरा है। बहराइच के कैसरगंज सीट से बेनी प्रसाद वर्मा ने समाजवादी पार्टी से निरंतर चार बार चुनाव लड़ा और उन्हें जीत हासिल हुई। इसी सीट से बेडनानापुर की राजमाता ने भी स्वतंत्र पार्टी से जीत दर्ज की थी। बेनी बाबू ने लगातार एक ही पार्टी से जीत को जो रिकार्ड बनाया वह अभी तक कायम है, मौजूदा सांसद हालाकि यहां से लगातार तीन बार जीत चुके हैं लेकिन उनको यह सफलता एक बार सपा और दो बार भाजपा के सहारे मिली है, और इस बार अभी तक भाजपा से उनके प्रत्याशी बनाए जाने पर ऊहापोह कि स्थिति है, ऐसे में अभी बेनी बाबु का रिकार्ड टूटता नजर नहीं आ रहा है

बहराइच जिले के कैसरगंज सीट में कैसरगंज और पयागपुर विधान सभा के साथ गोंडा जिले की तीन विधान सभा क्षेत्र की सीट शामिल है। कैसरगंज से अभी किसी भी पार्टी ने प्रत्याशियों की घोषणा नहीं की है। लेकिन इस सीट की प्रदेश और देश में अलग ही पहचान है।

इस सीट से बाराबंकी जिला निवासी स्वर्गीय बेनी प्रसाद वर्मा ने चार बार लगातार लोकसभा चुनाव जीतकर रिकार्ड कायम किया है। बेनी प्रसाद वर्मा समाजवादी पार्टी के संस्थापक सदस्य और मुलायम सिंह यादव के पुराने साथी थे। कुर्मी और क्षत्रिय बाहुल्य सीट पर समाजवादी पार्टी ने वर्ष 1996 में बेनी प्रसाद वर्मा को कैसरगंज सीट से चुनाव मैदान में उतार दिया। बेनी प्रसाद वर्मा को जनता ने सिर आंखों पर बैठाते हुए जीत दर्ज कराई। इसके बाद बेनी प्रसाद वर्मा ने पीछे मुड़कर नहीं देखा। उन्होंने समाजवादी पार्टी के टिकट पर वर्ष 1998, 1999 और वर्ष 2004 में हुए चुनाव में भी जीत दर्ज की। इसके बाद सपा ने वर्ष 2009 के चुनाव में बृज भूषण शरण सिंह को टिकट दिया। उन्होंने भी जीत दर्ज किया। इस सीट से महसी तहसील के बेडनापुर राज घराने की माता बसंत कुंवर बा ने भी वर्ष 1962 में हुए चुनाव में स्वतंत्र पार्टी से जीत दर्ज की थी।

भाजपा लगा सकती है जीत की हैट्रिक

कैसरगंज के वर्तमान सांसद बृजभूषण शरण सिंह ने वर्ष 2009 के चुनाव में समाजवादी पार्टी से जीत दर्ज की थी इसके बाद उन्होंने 2014 और 2019 के लोकसभा चुनाव में भाजपा से जीत दर्ज की। भाजपा के प्रत्याशी ने अगर इस बार जीत दर्ज की तो पार्टी की हैट्रिक हो जाएगी।

समाजवादी पार्टी से कर लिया था किनारा

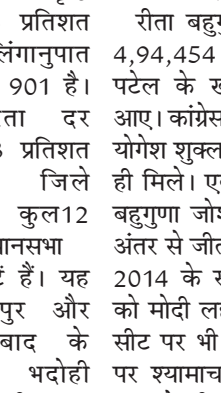

2008 में मुलायम से नाराज होकर बेनी प्रसाद वर्मा ने समाजवादी पार्टी से किनारा कर लिया था। बेनी प्रसाद वर्मा अपने बेटे के लिए 2007 के लोकसभा चुनाव में टिकट चाहते थे, लेकिन अमर सिंह की वजह से बेनी के बेटे राकेश वर्मा को टिकट नहीं मिल पाई। इसी वजह से नाराज बेनी प्रसाद वर्मा ने समाजवादी पार्टी छोड़ दी और समाजवादी क्रांति दल बनाया। इसके बाद 2008 में वह कांग्रेस में शामिल हो।

वर्ष 2009 के चुनाव में बृजभूषण सिंह ने तोड़ा तिलिस्म

केंद्रीय मंत्री बने बेनी बाबू

बाराबंकी जिला निवासी स्वर्गीय बेनी प्रसाद वर्मा को लोग प्यार से बाबू जी के नाम से पुकारते हैं। बेनी प्रसाद वर्मा ने लगातार चार बार कैसरगंज सीट से चुनाव जीता इसके बाद उन्होंने कांग्रेस प्रत्याशी के रूप में गोंडा से भी जीत दर्ज की। केंद्र में उन्हें मंत्री भी बनाया गया था।

धीमा मतदान कराया ताकि मुस्लिम मतदाता वोट न डाल सकें: राजेंद्र चौधरी

अमृत विचार, लखनऊ। समाजवादी पार्टी के राष्ट्रीय सचिव एवं पूर्व कैबिनेट मंत्री राजेन्द्र चौधरी ने शुक्रवार को जारी एक बयान में कहा है कि दूसरे चरण के चुनाव में भी ईवीएम खराबी की पहले की तरह कई जगहों से खबरें आई हैं। उन्होंने कहा कि, गाजियाबाद में सत्ता पक्ष के इशारे पर धीमा मतदान कराया गया ताकि मुस्लिम मतदाता बड़ी संख्या में वोट न डाल सके।

सपा नेता के मुताबिक, लोकसभा क्षेत्र मेरठ में भाजपा नेता बूथ संख्या 329 पर जबरन फर्जी मतदान कराते मिले। गौतमबुद्ध नगर में नोएडा के बूथ संख्या 113 व 120 पर भाजपा प्रत्याशी की पत्नी पार्टी का पटका पहनकर मतदाताओं पर भाजपा के पक्ष में मतदान का दबाव डाल रही थी। अमरोहा में पुलिस समाजवादी पार्टी के कार्यकर्ताओं को धमकाकर भगाती रही। राजेन्द्र चौधरी ने कहा, सपा द्वारा मुख्य निर्वाचन आयुक्त भारत सरकार तथा जिला निर्वाचन अधिकारियों को तत्काल सभी शिकायतों से अवगत कराकर उनसे तत्काल आवश्यक कार्यवाही की अपेक्षा की गई है।

चुनावी चक्कर

- इन वोटर्स के लिए राष्ट्रीय मसले नहीं क्षेत्रीय समस्याएं बड़ी :

लोकसभा चुनाव में जहां राजनीतिक दल राष्ट्रीय स्तर के मुद्दों, वायदों को लेकर मतदाताओं को ललचा रहे हैं वहीं, तमाम मतदाता ऐसे भी हैं जिन्हें राष्ट्रीय मसलों से नहीं अपने क्षेत्र की मूलभूत समस्याओं से मतलब है। ऐसे मतदाता किसी भी राजनीतिक दल के चक्कर में नहीं फंस रहे। ताजा उदाहरण मथुरा का है। जहां गांव बंडपुरा के मतदाताओं ने शाम देर तक मतदान बहिष्कार किया। दरअसल, यहां ग्रामीणों ने मूलभूत समस्याओं के विरोध में लोकसभा चुनाव का बहिष्कार कर दिया। यहां तक कि, ग्रामीणों को मनाने चुनाव आयोग के अधिकारीगण तक पहुंच गए। लेकिन वे भी काफी देर पंचायत करने के बाद भी ग्रामीणों को समझा नहीं सके। ग्रामीणों का कहना था कि, गांव में आजादी के बाद से आज तक सांसद, विधायक निधि या किसी विभाग ने कोई विकास नहीं कराया। इससे आक्रोशित ग्रामीणों ने चुनाव बहिष्कार का निर्णय लिया है। ग्रामीणों ने इसके उदाहरण में माइनर की सफाई, जर्जर पटरी, गांव की सड़क, नाली, जर्जर विद्युत तार, पेयजल की समस्या जैसे उदाहरण दिए। ग्रामीणों का कहना है कि चाहे कोई भी चुनाव हो नेता आते हैं और बड़े-बड़े वायदे करते हैं, चुनाव जीतते ही उनका अपने वायदों से कोई सरोकार नहीं रह जाता, जब ऐसे मुकर जाते हैं तो हम भी मतदाता है हम भी अपने अधिकार को जानते है, हमारी कोई नहीं सुनेगा तो हम भी किसी की नहीं सुनेंगे।

एक नजर

उड़ीसा से यूपी लाए जा रहे 90 लाख के गांजे के साथ तीन गिरफ्तार

अमृत विचार, लखनऊ : एसटीएफ ने शुक्रवार को उड़ीसा से यूपी के लिए लाए जा रहे करीब 90 लाख कीमत का गांजा पकड़ा है। एसटीएफ ने तीन आरोपियों को मौके पर गिरफ्तार कर लिया। माल की तौल कराने पर तीन कुंटल 62 किलो गांजा बरामद हुआ। आरोपियों के मुताबिक समस्त माल यूपी में सप्लाई होनी थी। सूचना पर एएसपी विशाल विक्रम सिंह ने प्रयागराज टीम को सक्रिय किया। फूलपुर के पास टीम पहुंचने पर आयसर ट्रक रोका गया, सूचना सही मिली। इस दौरान तीन आरोपियों गोपीगंज निवासी जगदीश जायसवाल, सराय इनायत निवासी गुलाम हसन और ललित सिंह को मौके पर गिरफ्तार किया गया। एएसपी विशाल विक्रम ने बताया कि पूछताछ में पता चला कि अवैध मादक पदार्थों का यह कारोबार उड़ीसा और आंध्र प्रदेश से लंबे समय से हो रहा है। गिरफ्तार आरोपियों से पूछताछ करके कई अन्य सूचनाएं भी प्राप्त की गई हैं।

सड़क दुर्घटनाओं में आई गिरावट

हादसों और मौत के आंकड़ों में वर्ष की पहली तिमाही राहत देने वाली

नीरज मिश्र, लखनऊ

अमृत विचार : सड़क दुर्घटनाओं को लेकर अरसे बाद राहत देने वाली खबर सामने आई है। पिछले करीब एक दशक से साल-दर-साल लगातार बढ़ रहे हादसे और उनसे होने वाली मौतों की संख्या में वर्ष-2024 की प्रथम तिमाही में ब्रेक लगा है। न केवल हादसे और मौतों की संख्या में कमी दर्ज की गई, बल्कि आंकड़ों का यह ग्राफ माइनस में पहुंच गया है। बीते वर्ष यानी साल 2023 में पहली जनवरी से 31 दिसंबर के बीच सड़क दुर्घटनाओं की संख्या में 6.7 फीसद की बढ़ोतरी हुई थी और मृतकों की संख्या में 4.7 प्रतिशत का इजाफा दर्ज किया गया था। लेकिन इस साल आए प्रथम तीन माह (जनवरी, फरवरी, मार्च-2024) में दुर्घटनाओं और जनहानि के घटे आंकड़ों ने राहत का अहसास कराया है। आंकड़ों के घटने का यह क्रम स्थायी बना रहे तो सफर और सुरक्षित रहेगा।

जनवरी से मार्च तक के आंकड़े

पिछले वर्ष (2023)
सड़क हादसों की संख्या - 10,782
मृतकों की संख्या - 5,971

इस वर्ष (2024)
सड़क हादसों की संख्या - 10,472
मृतकों की संख्या - 5,698

बीते दो वर्ष का ग्राफ

वर्ष	दुर्घटनाएं	मौत
2022	41,746	22,595
2023	44,534	23,652

नोट - साल 2022 की तुलना में जनवरी से दिसंबर 2023 तक हादसों में 6.7 प्रतिशत का इजाफा हुआ था।

"निश्चित तौर पर प्रथम तीन माह के आंकड़े राहत देने वाले हैं। कोशिश होगी कि पहली तिमाही की तरह इनमें लगातार कमी बनी रहे और जनहानि का ग्राफ सिमटता रहे। इस साल भी मुख्य सचिव दुर्गा शंकर मिश्र, प्रमुख सचिव परिवहन एल. वेंकटेश्वर लू, परिवहन आयुक्त चंद्रभूषण सिंह द्वारा जारी की गई गाइडलाइन पर ठोस पहल करने को कहा गया है। टॉप-20 जिलों में हर हाल में सुरक्षित सड़क तय करने को कहा गया है। साथ ही करीब 40 फीसद हादसों के स्थानों यानी टी-वाई जंक्शन पर कदम उठाने और सख्त निगरानी को कहा गया है।

- पुष्पसेन सत्यार्थी, अपर परिवहन आयुक्त सड़क सुरक्षा

फर्जी प्रमाणपत्रों पर नौकरी कर रहा शिक्षक गिरफ्तार

अमृत विचार, लखनऊ : फर्जी प्रमाणपत्र लगाकर बीटीसी शिक्षक की नौकरी कर रहे एक व्यक्ति को एसटीएफ ने गिरफ्तार किया है। आरोप है कि प्रमाणपत्र के आधार पर आधार कार्ड और पैन कार्ड में पिता का परिवर्तित नाम पाया गया। कार्रवाई एसटीएफ पुलिस उपाधीक्षक धर्मेश शाही के नेतृत्व में की गई।

पुलिस उपाधीक्षक ने बताया कि राजीव शुक्ला पुत्र उमाशंकर शुक्ला निवासी मामखोर, गगहा गोरखपुर, के खिलाफ सूचना प्राप्त हुई थी। इस दौरान देवरिया के बीएसए से राजीव शुक्ला से जुड़े अभिलेख मांगे गए। पता चला कि किसी अन्य के आधार कार्ड और पैन कार्ड के आधार पर नाम आदि को परिवर्तित कराकर अभिलेखों के रूप में शामिल कराया गया है। जबकि असल स्थिति दूसरी पाई गई। ऐसी स्थित में राजीव शुक्ला को गिरफ्तार कर अग्रिम कार्रवाई की जा रही है।

सांसद संघमित्रा मौर्या को हाईकोर्ट से नहीं मिली राहत

विधि संवाददाता, लखनऊ

अमृत विचार : कथित रूप से बिना तलाक दिए दूसरी शादी करने व धोखा देने के आरोप के मामले में हाईकोर्ट की लखनऊ बेंच ने भाजपा सांसद संघमित्रा मौर्या को राहत देने से इंकार कर दिया है। न्यायालय ने कहा है कि संघमित्रा मौर्या को तलब किए जाने का आदेश पारित कर निचली अदालत ने कोई त्रुटि नहीं की है।

न्यायालय ने यह भी कहा कि इसी मामले में 12 अप्रैल को भाजपा सांसद के पिता व पूर्व मंत्री स्वामी प्रसाद मौर्या की याचिका भी खारिज की जा चुकी है। इन टिप्पणियों के साथ न्यायालय ने परिवाद की कार्यवाही को निरस्त किए जाने की मांग वाली संघमित्रा मौर्या की याचिका को खारिज कर दिया है।

▸▸ बिना तलाक कथित दूसरी शादी का है आरोप

यह आदेश न्यायमूर्ति जसप्रीत सिंह की एकल पीठ ने पारित किया। पत्रावली के अनुसार, सुशांत गोल्फ सिटी के रहने वाले वादी दीपक कुमार स्वर्णकार ने अदालत में संघमित्रा व स्वामी प्रसाद मौर्या समेत अन्य के खिलाफ परिवाद दाखिल किया है। वादी का आरोप है कि वह एवं संघमित्रा वर्ष 2016 से लिव इन रिलेशन में रह रहे थे। संघमित्रा और उसके पिता स्वामी प्रसाद मौर्य ने बताया कि संघमित्रा की पूर्व शादी से तलाक हो गया है। लिहाजा वादी ने 3 जनवरी 2019 को संघमित्रा से उसके घर पर शादी कर ली, हालांकि बाद में जब उसे संघमित्रा के तलाक न होने की बात का पता चला तो शादी की बात उजागर न होने पाए इसलिए उस पर जानलेवा हमला कराया गया।

उक्त परिवाद को चुनौती देते हुए संघमित्रा की ओर से दलील दी गई कि परिवादी द्वारा लगाए गए आरोपों में काफी विरोधाभास है, जिन पर ध्यान देते हुए निचली अदालत ने याची को तलब किया है। कहा गया कि निचली अदालत ने अपने न्यायिक मस्तिष्क का प्रयोग नहीं किया है। हालांकि न्यायालय ने इन दलीलों को अस्वीकार करते हुए कहा कि ट्रायल कोर्ट द्वारा पारित तलबी आदेश में कोई कमी नहीं है।

9,746 मतदाताओं ने पोस्टल बैलेट से डाला वोट

85 वर्ष की आयु से अधिक के मतदाता व दिव्यांगों के घर जाकर टीम ने कराया मतदान

राज्य ब्यूरो, लखनऊ

अमृत विचार : लोकसभा चुनाव के दूसरे चरण में 9,746 मतदाताओं ने पोस्टल बैलेट से मतदान किया। 85 वर्ष की आयु से अधिक के मतदाता व दिव्यांग मतदाताओं के घर पर जाकर मतदान दल ने मतदान कराया गया।

मुख्य निर्वाचन अधिकारी नवदीप रिणवा ने बताया कि स्वतंत्र, निष्पक्ष व पारदर्शी मतदान के लिए मतदान दल के साथ एक माइक्रोआब्जर्वर व वीडियोग्राफर की तैनाती की गई थी। प्रत्याशियों को सम्पूर्ण प्रक्रिया को देखने के लिए स्वयं या उनके अभिकर्ता को भेजने के लिए मतदान दल का शिड्यूल उपलब्ध कराया गया। इसके अलावा कुल 54,537 सेवा मतदाताओं को भी रिटर्निंग अधिकारी की ओर से इलेक्ट्रॉनिक माध्यम से (ईटीपीबीएस) पोस्टल बैलेट का प्रेषण किया गया। 12,658 कार्मिकों को ईडीसी जारी किया गया।

दूसरे चरण के मतदान की जानकारी देते मुख्य निर्वाचन अधिकारी नवदीप रिणवा।

मतदान पर सतर्क दृष्टि रखने के लिए आयोग की ओर से आठ सामान्य प्रेक्षक, पांच पुलिस प्रेक्षक व 12 व्यय प्रेक्षक तैनात किये गये थे। इसके अलावा 1451 सेक्टर मजिस्ट्रेट, 190 जोनल मजिस्ट्रेट, 222 स्टैटिक मजिस्ट्रेट व 1599 माइक्रो ऑब्जर्वर भी तैनात किये गये थे। निर्वाचन आयोग की ओर से राज्य स्तर पर एक वरिष्ठ सामान्य प्रेक्षक, एक वरिष्ठ पुलिस प्रेक्षक व एक वरिष्ठ व्यय प्रेक्षक तैनात किये गये थे। सभी जगहों पर पर्याप्त मात्रा में अर्धसैनिक व प्रदेश पुलिस बल तैनात किया गया।

स्ट्रांग रूम की सुरक्षा की जिम्मेदारी अर्द्धसैनिक बलों को

मुख्य निर्वाचन अधिकारी ने बताया कि सभी सीटों पर ईवीएम के स्ट्रांग रूम की सुरक्षा की जिम्मेदारी अर्द्धसैनिक बलों को दी गई है। उन्होंने बताया कि मॉक पोल के दौरान कुल 24 बैलेट यूनिट, 213 कन्ट्रोल यूनिट व 469 वीवीपैट बदले गये। मतदान शुरू होने के बाद शाम तक कुल 48 बैलेट यूनिट, 48 कंट्रोल यूनिट व 208 वीवीपैट बदले गये।

इनका भाग्य ईवीएम में कैद

इस चरण के चुनाव में मथुरा से भाजपा प्रत्याशी अभिनेत्री हेमा मालिनी व मेरठ से भाजपा प्रत्याशी अभिनेता अरुण गोविल समेत 91 प्रत्याशियों का भाग्य ईवीएम में कैद हो गया। कुल प्रत्याशियों में 81 पुरुष व 10 महिला प्रत्याशी चुनाव मैदान में रहे।

केंद्रीय मंत्री भानु प्रताप वर्मा समेत चार प्रत्याशियों ने किया नामांकन

राज्य ब्यूरो, लखनऊ

अमृत विचार : प्रदेश में पांचवें चरण की 14 लोकसभा सीटों पर चुनाव के लिए शुक्रवार को चार प्रत्याशियों ने नामांकन किया। इनमें केंद्रीय मंत्री भानु प्रताप वर्मा व भाजपा सांसद लल्लू सिंह समेत अन्य प्रत्याशी शामिल हैं। जबकि लखनऊ पूर्व विधानसभा सीट पर उपचुनाव के लिए दो प्रत्याशियों ने नामांकन किया। तीन मई नामांकन की अंतिम तारीख निर्धारित है। 20 मई को मतदान होगा।

मुख्य निर्वाचन अधिकारी नवदीप रिणवा ने बताया कि जालौन (अजा) में भाजपा से केंद्रीय मंत्री भानु प्रताप सिंह वर्मा ने नामांकन किया, जबकि हमीरपुर में भाजपा से कुंवर पुष्पेन्द्र सिंह, बाराबंकी (अजा) में भाजपा से राजरानी रावत व फैजाबाद में भाजपा से लल्लू सिंह ने नामांकन किया। पांचवें चरण की अन्य सभी लोकसभा निर्वाचन क्षेत्रों में नामांकन नहीं हुआ। उन्होंने बताया कि लखनऊ पूर्व विधानसभा सीट के लिए भाजपा से ओम प्रकाश श्रीवास्तव व कांग्रेस से मुकेश सिंह चौहान ने नामांकन किया।

▸▸ 5वें चरण के लिए 3 मई तक होंगे नामांकन

मुख्य निर्वाचन अधिकारी ने बताया कि नामांकन के दौरान सुरक्षा की व्यापक व्यवस्था की गई है। सम्पूर्ण नामांकन प्रक्रिया की वीडियोग्राफी भी कराई जा रही है। सभी जिला निर्वाचन अधिकारियों, उप जिला निर्वाचन अधिकारियों व सुरक्षा के लिए तैनात पुलिस अधिकारियों को विशेष सतर्कता बरतने के निर्देश दिये गये हैं। मुख्य निर्वाचन अधिकारी ने बताया कि लोकसभा सीट पर सामान्य श्रेणी के प्रत्याशी को 25,000 रुपये व अनुसूचित जाति-अनुसूचित जनजाति के प्रत्याशी को 12,500 रुपये जमानत धनराशि जमा करनी होगी।

95 लाख तक खर्च कर सकेंगे प्रत्याशी

मुख्य निर्वाचन अधिकारी ने बताया कि लोकसभा निर्वाचन क्षेत्र में प्रत्येक प्रत्याशी के लिए व्यय की अधिकतम सीमा 95 लाख रुपये व विधानसभा उप निर्वाचन क्षेत्र में प्रत्येक प्रत्याशी के लिए व्यय की अधिकतम सीमा 40 लाख रुपये निर्धारित है। नामांकन के समय रिटर्निंग ऑफिसर-सहायक रिटर्निंग ऑफिसर के कार्यालय के 100 मीटर की परिधि के भीतर अधिकतम तीन वाहन व प्रत्याशी सहित अधिकतम पांच व्यक्तियों के प्रवेश की अनुमति होगी।

लखनऊ मंडल की 51 ग्राम पंचायतों में बाहर से भुगतान

अमृत विचार, लखनऊ : लखनऊ मंडल के जिलों की 51 ग्राम पंचायत में ग्राम सचिवालय के बजाय बाहर से भुगतान किया गया। पकड़े जाने पर उपनिदेशक ने सहायक विकास अधिकारी, ग्राम पंचायत अधिकारी, जिला परियोजना प्रबंधक व प्रधान पर कार्रवाई के निर्देश दिए हैं।

ग्राम पंचायतों के विकास कार्यों का भुगतान ग्राम सचिवालय के कंप्यूटर और गेटवे पोर्टल से करना अनिवार्य है। उपनिदेशक लखनऊ मंडल गिरीश चंद्र रजक ने 1 से 31 मार्च तक गेटवे पोर्टल से भुगतान की समीक्षा की तो लखनऊ मंडल की 51 ग्राम पंचायत में बाहर से भुगतान करना पाया। इनमें हरदोई की दो, लखीमपुर खीरी की 27, लखनऊ की एक, रायबरेली की एक, सीतापुर की 14, उन्नाव की छह ग्राम पंचायत हैं। शासन के निर्देशों का उल्लंघन पर संबंधित जिला पंचायत राज अधिकारी को सहायक विकास अधिकारी, ग्राम पंचायत अधिकारी, जिला परियोजना प्रबंधक व प्रधान पर कार्रवाई के निर्देश दिए हैं।

चुनावी राजनीति में 'मंगलसूत्र' की खींचतान

मंगलसूत्र के मुद्दे को लेकर एनडीए और इंडी गठबंधन के बीच आरोप-प्रत्यारोप

राज्य ब्यूरो, लखनऊ

अमृत विचार : मोदी की गारंटी से लेकर हिंदू-मुसलमान, अयोध्या, घुसपैठिया, जाति जनगणना जैसे गूंज रहे मुद्दों के बीच अचानक चुनाव में 'मंगलसूत्र' हावी हो गया लगता है। कांग्रेस के घोषणा-पत्र से निकले मंगलसूत्र (मुद्दे) को झपटने की मानो एनडीए और इंडी गठबंधन के बीच खींचतान मची हो। विषय महिलाओं से जुड़ा है नतीजतन, इंडी खेमा जहां मंगलसूत्र की दुहाई दे रहा वहीं, एनडीए समर्थित खेमे की महिलाएं उन्हें इसके लिए जवाबदेह ठहरा रही हैं। कुल मिलाकर देश की करोड़ों महिलाओं का मंगलसूत्र मौजूदा लोकसभा चुनाव के संघर्ष में नया मुद्दा बनकर उभरा है।

दरअसल, सबसे पहले प्रधानमंत्री नरेंद्र मोदी ने कांग्रेस के घोषणापत्र में दर्ज विरासत टैक्स पर सवाल खड़े करते हुए आमजन को समझाया कि ये आपका मंगलसूत्र तक बचने नहीं देंगे। फिर क्या था, इस बार मंगलसूत्र को कांग्रेस की राष्ट्रीय महासचिव प्रियंका गांधी ने लपका। प्रियंका ने कहा, मेरी मां सोनिया गांधी का मंगलसूत्र इस देश पर कुर्बान हो गया। सच्चाई यह है कि ये (भाजपा) लोग महिलाओं के संघर्ष को नहीं समझ सकते। बस इसके बाद तो मुद्दे की छीनाझपटी की तरह दोनों खेमों के नेताओं का मंगलसूत्र पर आरोप-प्रत्यारोप का सिलसिला तेज हो गया। ऐसा लगता है कि इसके आगे सारे मुद्दे भी कहीं गौण हो गए।

▸▸ प्रियंका के बाद डिंपल ने मंगलसूत्र पर दी दुहाई तो एनडीए समर्थित महिलाओं ने इस पर मांगा हिसाब

अमेठी से चुनाव लड़ रहीं भाजपा नेत्री स्मृति ईरानी ने भी वहां की एक जनसभा में अपने विचार व्यक्त करते हुए स्त्रियों के गहनों को लेकर आमजन को कांग्रेस की मंशा बतायी। वहीं, मैनपुरी से सपा प्रत्याशी डिंपल यादव ने पुलवामा घटना का जिक्र करते हुए सवाल किया कि उन जवानों की पत्नी के मंगलसूत्र किसने छीने?

अब इस तीखी राजनीतिक बयानबाजी के बाद सपा नेत्री डिंपल यादव उन महिलाओं के निशाने पर आ गई हैं, जिनके पतियों की हत्या उस दौरान हुई, जब सपा की सरकार थी। डिंपल के सवाल पर पूर्व विधायक स्व. कृष्णानंद राय की पत्नी अलका राय, प्रयागराज के अधिवक्ता स्व. उमेश पाल की पत्नी जया पाल और वाराणसी के पूर्व डिप्टी मेयर स्व. अनिल सिंह की पत्नी सीता सिंह ने पलटवार किया और अपने-अपने मंगलसूत्र का हिसाब डिंपल यादव से मांगा।

अतीक अहमद गैंग का शिकार बने प्रयागराज के अधिवक्ता स्व. उमेश पाल की पत्नी जया पाल ने कहा कि मेरी जैसी कई बहनों का मंगलसूत्र सपा पोषित माफियाओं ने छीना है। उस वक्त डिंपल कहां थी, जब मेरे पति और दो पुलिसकर्मियों को गोलियों से छलनी किया जा रहा था। कहा कि हमारे बहादुर जवानों ने पुलवामा हमले का बदला सर्जिकल स्ट्राइक के जरिए पूरी बहादुरी से ले लिया है।

वहीं, पूर्व विधायक स्व. कृष्णानंद राय की पत्नी अलका राय ने भी मीडिया से साझा एक प्रतिक्रिया में कहा कि मेरे पति की हत्या के वक्त सात लोगों की हत्या हुई थी। उस वक्त लाल कृष्ण आडवाणी और राजनाथ सिंह जैसे नेता धरने पर बैठे थे, मगर सपा का कोई नेता हमारे आंसुओं को पोंछने नहीं आया।

इसी कड़ी में वाराणसी के पूर्व डिप्टी मेयर स्व. अनिल सिंह की पत्नी सीता सिंह ने भी डिम्पल यादव के बयान पर कहा कि वह पुलवामा मामले में न बोलें तो अच्छा होगा। क्योंकि पुलवामा को लेकर मोदी सरकार बेहतर ढंग से हिसाब किताब कर रही है। स्पष्ट है कि, राष्ट्रीय बहस के बन चुके इस विषय को प्रदेश की खास महिलाओं ने भी पकड़ लिया है।

वर्ग पहेली-52

बाएं से दाएं

4. 1. किसी कला विशेष का विशेषज्ञ 2. कलापूर्ण ढंग से काम करने वाला व्यक्ति 3. विधिवत शिक्षा प्राप्त गायक, गवैया 4. गाने-बजाने का काम करने वाली एक प्राचीन जाति।

5. 1. पैदल चलने से या बैलगाड़ी आदि के पहिए से भूमि पर बनी रेख, पगडंडी 2. लकीर, रेखा 3. मर्यादा 4. लोकरीति, पुरानी परंपरा, रूढ़ि। (मु.)-पीटना : किसी पुरानी चली आई हुई प्रथा या रीति का बिना सोचे-समझे अनुकरण करते चलना।

7. 1. वन में विचरण करने और रहने वाला 2. जंगली पशु।

8. पुराने विचारों वाला, रूढ़िवादी।

ऊपर से नीचे

1. शराब, दारू, मद्य।

2. 1. भूतकाल या बीते हुए समय से संबंधित 2. ऐतिहासिक, अतीत का 3. गत, गुज़रा हुआ 4. पौराणिक 5. पिछला 6. प्राचीन, विगत।

3. सर्पराज, शेषनाग।

4. कुरान शरीफ़, कलामे मजीद।

6. एक तरह का नमक, काला नमक।

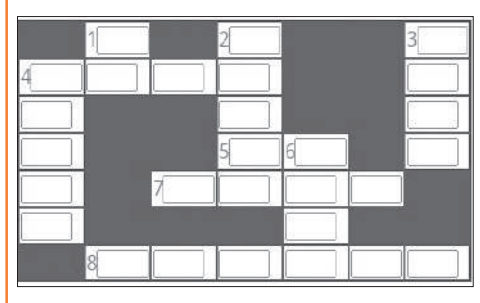

वर्ग पहेली -51 का हल

1 झु	टुं	ग	■	2 ख	रों	3 ट
र	■	■	4 अं	■	■	क
मु	■	■	ध	■	■	टो
ट	■	5 दु	का	न	दा	र
■	6 लौं	ग	र	■	■	ना
■	■	ना	■	■	■	■
7 लै	ला	■	8 भा	र	शि	व

सुडोकू -131

सुडोकू एक तरह का तर्क वाला खेल है, जो एक वर्ग पहेली की तरह होता है। जब आप इस खेल को खेलना सीख जाते हैं तो यह बहुत ही सरलता से खेला जा सकता है। सुडोकू खेल में बॉक्स में 1 नंबर से 9 नंबर तक आने वाले अंक दिए हैं। इसमें कुछ बॉक्स खाली हैं, जिन्हें आपको भरना है। कोई भी अंक दोबारा नहीं आना चाहिए। एक सीधी लाइन और एक खड़ी लाइन तथा बॉक्स में नंबर रिपीट नहीं होना चाहिए।

	6							2
9		1				8		
		2			1			
		5			6		3	
	7				8		2	
	1		6			6		
1						9		
8						2		6
4					2		7	

सुडोकू -130 का हल

1	9	3	8	5	6	7	4	2
6	5	8	4	7	2	9	1	3
2	4	7	9	1	3	5	6	8
9	1	4	3	8	5	2	7	6
8	2	6	7	4	1	3	9	5
7	3	5	2	6	9	1	8	4
5	6	9	1	3	8	4	2	7
3	7	1	6	2	4	8	5	9
4	8	2	5	9	7	6	3	1

आज का भविष्यफल

-पं.डॉ. ज्ञानेन्द्र शर्मा

आज की ग्रह स्थिति : 27 अप्रैल शनिवार 2024 संवत-2081,शक संवत 1946 मास-वैशाख, पक्ष-कृष्ण पक्ष, तिथि-तृतीया 08.17 तक तत्पश्चात चतुर्थी।

आज का पंचांग

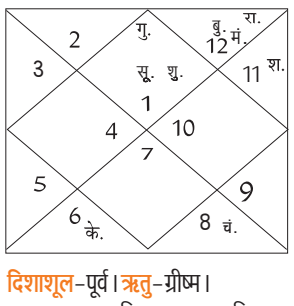

दिशाशूल-पूर्व। **ऋतु**-ग्रीष्म।
चन्द्रबल-वृषभ, मिथुन, कन्या, वृश्चिक, मकर, कुम्भ।
ताराबल-अश्विनी, भरणी, रोहिणी, आर्द्रा, पुष्य, आश्लेषा, मघा, पूर्वा फाल्गुनी, हस्त, स्वाति, अनुराधा, ज्येष्ठा, मूल, पूर्वाषाढ़ा, श्रवण, शतभिषा, उत्तराभाद्रपद, रेवती।
नक्षत्र-ज्येष्ठा 28 अप्रैल 04.28 तक तत्पश्चात मूल।

मेष — आज नए कार्यों की शुरुआत करने से बचें। यात्रा के दौरान थकान महसूस होगी। अपने काम को लेकर थोड़े चिन्तित रहेंगे। व्यापार में आपको नुकसान हो सकता है। सेहत को लेकर लापरवाही न करें। परिवार के लोग आपसे अपेक्षा रखेंगे। इस कारण आपके ऊपर दबाव रहेगा।

वृष — आज दांपत्य जीवन में सामन्जस्य बेहतरीन रहेगा। आपकी कला की लोग प्रशंसा करेंगे। व्यापार में बड़ी डील हो सकती है। नया वाहन खरीदने का विचार बनायेंगे। प्रेम संबंध का आनंद उठायेंगे। शत्रुओं पर विजय प्राप्त कर लेंगे।

मिथुन — आज आप दूसरों की समस्याओं को सुलझाने में काफी प्रभावी हो सकते हैं। मन में कुछ नया करने का विचार बनेगा। आपके बातचीत करने के तरीके से लोग प्रभावित रहेंगे। कठिन कार्य के पूरा होने से आप उत्साहित रहेंगे। सोशल मीडिया में आपकी सक्रियता बढ़ेगी।

कर्क — आज संतान को शिक्षा और करियर में बड़ी उपलब्धि मिल सकती है। पढ़ाई में आ रहे अवरोध दूर होंगे। बच्चों की जरूरतों का सामान खरीदने के लिए बाजार जा सकते हैं। आमतौर पर आपकी सेहत काफी अच्छी रहेगी। धार्मिक कार्यों में व्यस्त रहेंगे। आज मौज-मस्ती के मूड में रहेंगे।

सिंह — आज पुरानी समस्या आपको सुलझती हुई नजर आयेंगी। कानूनी मामलों को लेकर थोड़े चिन्तित रहेंगे। अनैतिक कार्यों से दूरी बनाकर रखें। व्यवसाय में आय वृद्धि होगी। जीवनसाथी का उत्तम सहयोग मिलेगा।

कन्या — आज व्यापार में साझेदारी करने के लिए दिन शुभ है। आपके काम में स्थिरता आयेगी। व्यापार में लाभ होने से मन बेहद प्रसन्न रहेगा। सामाजिक कार्यों में आप बेहद सक्रिय रहेंगे। दूसरों से ज्यादा अपेक्षा न करें। दिन आपके लिए नई संभावनाओं को जन्म देगा।

तुला — आज आपको कुछ कड़वे अनुभवों का सामना करना पड़ेगा। धन का ज्यादा लालच न करें। बैंकिंग से जुड़े कार्यों में व्यवधान आ सकता है। आय से अधिक खर्च होने से आपको नुकसान होगा। आंखों में जलन की शिकायत हो सकती है। दुष्टजन आपको हानि पहुंचा सकते हैं।

वृश्चिक — आज आप भौतिक सुख-सुविधाओं का भरपूर आनंद लेंगे। जीवनसाथी की सलाह का अनुसरण अवश्य करें। नई परियोजनाओं में आप धन निवेश कर सकते हैं। सरकारी कार्यों में सफलता मिलेगी। आपकी आर्थिक स्थिति बहुत ही अच्छी रहेगी।

धनु — आज परिवार के किसी सदस्य का स्वास्थ्य खराब हो सकता है। दूसरों पर ज्यादा भरोसा न करें। अपनी भावनाओं को संयमित रखें। आज कर्ज बिल्कुल भी न लें। आपकी बातें लोगों को बुरी लग सकती है। प्रेमी जन के प्रति अपना व्यवहार अच्छा रखें।

मकर — आज कार्यक्षेत्र के महत्वपूर्ण अवसर मिलेंगे। आपकी जीवनशैली में सुधार आयेगा। परिवार में सुख-शान्ति बनी रहेगी। पुराने स्वास्थ्य विकार दूर होंगे। उच्च अध्ययन में रुचि ले सकते हैं। यात्रा से बड़ा धन लाभ हो सकता है। अधिकारी आपसे काफी प्रसन्न रहने वाले हैं।

कुंभ — आज आपके कार्यक्षेत्र में विस्तार हो सकता है। परिवार में प्रसन्नता का माहौल रहेगा। व्यापार को लेकर नए विचार मस्तिष्क में आयेंगे। प्रेम संबंधों को आप काफी महत्व देंगे। बच्चे अपनी पढ़ाई को लेकर थोड़े चिन्तित हो सकते हैं।

मीन — आज विद्यार्थियों का मन पढ़ाई से कुछ उचट सकता है। एसिडिटी और गैस के कारण समस्या होगी। सहकर्मियों के साथ अपने संबंध अच्छे रखें। पिता की सलाह से आपको लाभ मिलेगा। अपने काम के प्रति उदासीन न रहें। फोन पर रिश्तेदारों के साथ बात हो सकती है।

आज की फिल्में

B4U MOVIES
जुर्म — सुबह : 08.39
सिंबा — शाम : 06.11

&pictures
तारा रम पम — सुबह : 09.36
बेल बॉटम — रात : 09.08

आज की सुपरहिट फिल्म

एंड पिक्चर पर रात :09.08 बजे

SONY PIX
स्पाइडर-मैन 2 — सुबह : 09.55
रैमपेज — शाम : 05.00

ZEE CINEMA
ये साली आशिकी — सुबह : 08.40
ऊंचाई — रात : 09.30

colors CINEPLEX
रंगून — सुबह : 09.23
ओएमजी 2 — रात : 09.31

जोक्स ऑफ द डे

दो आदमी शराब के नशे में धुत्त होकर रेल की पटरियों के बीचों-बीच जा रहे थे।

पहला - हे भगवान, मैंने इतनी सीढ़ियां पहले कभी नहीं चढ़ीं

दूसरा - अरे सीढ़ियां तो ठीक हैं, मैं तो इस बात को लेकर हैरान हूं कि हाथ से पकड़ने के लिए रेलिंग कितने नीचे लगी हुई हैं।

टीचर- मैं जो पूछूं उसका जवाब फटाफट देना।
छात्र- जी सर
टीचर- भारत की राजधानी बताओ?
छात्र- फटाफट
टीचर अभी तक संजू को पीट रहा है।

मैंथा बाजार भाव

चन्दौसी : शिवालिक- 1000 फ्लैग-1110 बोल्ड- 1150 डीएमओ- 900
रामपुर : शिवालिक-990 फ्लैग-1105 डीएमओ-885 बोल्ड-1165

सर्राफा

कानपुर	
चांदी 999 (प्रति किलो)	83600
सिक्का (प्रति सैकड़ा) लिवाल	85000
सिक्का (प्रति सैकड़ा) बिकवाल	90000
सोना बिस्कुट (दस ग्राम)	74400
सोना गिन्नी (प्रति नग)	55450-55650
लखनऊ	
सोना स्टैंडर्ड	73,550
सोना रवा	73,400
सोना गिन्नी (प्रति नग)	42,500
चांदी तैयार	83,300
चांदी (999)	83,200
चांदी सिक्के (100 नग)	80,000
मुरादाबाद	
सोना 24 कैरेट	72,850
चांदी आभूषण	82,550
बरेली	
गोल्ड (पक्के जेवर)	73000
गोल्ड (गिन्नी जेवर)	72000
सिल्वर (पक्की)	814 (अनुमानित)

पांच दिन की तेजी के बाद सेंसेक्स धड़ाम

बिकवाली और विदेशी पूंजी की निकासी से सेंसेक्स 609.28 और निफ्टी 150.40 अंक गिरा

मुंबई, एजेंसी

शेयर बाजारों में पांच सत्रों से जारी तेजी के बाद शुक्रवार को बीएसई सेंसेक्स 609 अंक टूट गया। वैश्विक बाजारों में मिले-जुले रुझानों के बीच बैंक, वित्तीय और टिकाऊ उपभोक्ता सामान बनाने वाली कंपनियों में बिकवाली से बाजार नुकसान में रहा। रुपये में गिरावट और विदेशी पूंजी की निकासी से भी निवेशक धारणा पर असर पड़ा।

बीएसई का 30 शेयरों वाला सूचकांक सेंसेक्स 609.28 अंक यानी 0.82 प्रतिशत की गिरावट के साथ 73,730.16 अंक पर खिसक आया। कारोबार के दौरान यह 722.79 अंक टूटकर 73,616.65 पर भी आ गया था। एनएसई का निफ्टी भी 150.40 अंक यानी 0.67 प्रतिशत गिरकर 22,419.95 अंक पर बंद हुआ। बीते पांच दिनों में सूचकांकों में 2.5 प्रतिशत की तेजी आई थी। साप्ताहिक आधार पर सेंसेक्स में

641.83 अंक की बढ़ोतरी हुई जबकि निफ्टी में कुल 272.95 अंक वृद्धि हुई है। मेहता इक्विटीज लिमिटेड में वरिष्ठ उपाध्यक्ष (शोध) प्रशांत तापसे ने कहा कि पांच दिनों की तेजी से बाजार में गिरावट और मुनाफावसूली की आशंका बनी थी। जापानी येन के 34 साल के निचले स्तर पर गिरने और अमेरिकी बॉण्ड प्रतिफल बढ़ने से बदलाव दिखा। सेंसेक्स में शामिल बजाज फाइनेंस में आठ प्रतिशत की बड़ी गिरावट हुई। कंपनी की मार्च तिमाही के नतीजे निवेशकों को उत्साहित नहीं कर पाए। बजाज फिनसर्व में भी तीन प्रतिशत गिरावट रही। इंडसइंड बैंक, नेस्ले, कोटक महिंद्रा बैंक और महिंद्रा एंड महिंद्रा के शेयर भी नुकसान के साथ बंद हुए। आईटी सेवा कंपनी टेक महिंद्रा में सात प्रतिशत से अधिक की छलांग लगाई। राजस्व वृद्धि में तेजी लाने और मार्जिन बढ़ाने के एक महत्वाकांक्षी तीन साल के रोडमैप की रूपरेखा पेश करने से कंपनी के शेयरों को लेकर दिलचस्पी देखी गई। विप्रो, आईटीसी, अल्ट्राटेक सीमेंट, टाइटन और एक्सिस बैंक के शेयर भी बढ़त में रहे। अधिक शेयरों का प्रतिनिधित्व करने वाले बीएसई मिडकैप सूचकांक में 0.83 प्रतिशत की बढ़ोतरी देखी गई जबकि स्मालकैप सूचकांक 0.27 प्रतिशत चढ़ गया।

अमेरिकी आर्थिक आकड़ों ने बाजार को किया प्रभावित

जियोजीत फाइनेंशियल सर्विसेज के शोध प्रमुख विनोद नायर ने कहा कि अमेरिकी आर्थिक आंकड़ों ने बाजार को प्रभावित किया। निवेशकों को अमेरिका में मंदी आने की आशंका सताने लगी है। वहीं घरेलू बाजार में कंपनियों के तिमाही नतीजों के कमजोर होने और ऊंचे मूल्यांकन को लेकर चिंता देखी गई। एशिया के अन्य बाजारों में दक्षिण कोरिया का कॉस्पी, जापान का निक्की, चीन का शंघाई कंपोजिट और हांगकांग का हैंगसेंग सकारात्मक दायरे में बंद हुए। यूरोप के ज्यादातर प्रमुख बाजार बढ़त के साथ कारोबार कर रहे थे। अमेरिकी बाजारों में बृहस्पतिवार को गिरावट दर्ज की गई थी। वैश्विक तेल मानक ब्रेंट क्रूड 0.31 प्रतिशत चढ़कर 89.29 अमेरिकी डॉलर प्रति बैरल पर पहुंच गया। शेयर बाजार के आंकड़ों के मुताबिक, विदेशी संस्थागत निवेशकों (एफआईआई) ने गुरुवार को 2,823.33 करोड़ रुपये मूल्य के शेयरों की बिकवाली की। बीएसई सेंसेक्स गुरुवार को 486.50 अंक चढ़कर 74,339.44 अंक और एनएसई निफ्टी 167.95 अंक बढ़कर 22,570.35 अंक पहुंचा था।

अदालत का विमान पंजीकरण रद करने के आवेदनों पर तुरंत कार्रवाई का निर्देश

नई दिल्ली, एजेंसी

दिल्ली उच्च न्यायालय ने नागर विमानन महानिदेशालय (डीजीसीए) को 54 विमानों का पंजीकरण रद करने के पट्टेदारों के आवेदनों पर तुरंत कार्रवाई करने का शुक्रवार को निर्देश दिया। विमान पट्टे पर दे रखी कंपनियों ने संकट ग्रस्त एयरलाइन गो फर्स्ट से विमान वापस लेने की कवायद में यह आवेदन किया है।

उच्च न्यायालय ने कहा कि प्रक्रिया पांच कामकाजी दिन या उससे कम समय में पूरी की जाएगी। न्यायमूर्ति तारा वितस्ता गंजू ने एयरलाइन और उसके निदेशकों के प्रबंधन के लिए दिवाला कानून के तहत नियुक्त समाधान पेशेवर (आरपी) को विमानों या कलपुर्जों, दस्तावेजों, रिकॉर्ड और किसी भी अन्य सामग्री को ले जाने या कहीं रखने से भी रोक दिया। अदालत ने कहा कि डीजीसीए तुरंत तथा पांच कामकाजी दिन के भीतर 54 विमानों के पंजीकरण रद करने

● विमान पट्टे पर दे रखी कंपनियों ने संकट ग्रस्त एयरलाइन गो फर्स्ट से विमान वापस लेने की कवायद में किया है आवेदन

संबंधी आवेदनों पर कार्रवाई करेगा। उच्च न्यायालय ने कहा कि डीजीसीए, एएआई (भारतीय हवाईअड्डा प्राधिकरण) और उसके अधिकृत प्रतिनिधि याचिकाकर्ता पट्टेदारों की सहायता करेंगे और उन्हें हवाई अड्डों तक पहुंच प्रदान करेंगे।

अदालत ने कहा कि पट्टेदारों को लागू नियमों और कानूनों के तहत विमान निर्यात करने की अनुमति है। गौरतलब है कि गो फर्स्ट ने तीन मई 2023 से अपनी विमान सेवाएं रोक दी थीं।

कानपुर मंडी

गेहूं दड़ा 2350-2500, आर.आर.21 2550-2600, गेहूं फारम 2600-2700, जौ 2000-2100, ज्वार 2000-4000, बाजरा 2100-2150, दमकाई 2200-2400, चना 5800-5900, अरहर 9000-10000, मसूर 5500-5600, मटर 3700-4000, उड़दहरा 11000-11800, उड़दकाला 6000-8000, मूंग 8500-8800, अरहर फूल 15700-15800, अरहर स्पेशल 13800-14000, चना दाल 7300-7450, मटर दाल 4950-5050, मसूर मलका 7100-7150, मसूर दाल 7300-7350, उड़द दाल 9500-13000, उड़द धोवा 10700-13250, मूंग दाल 9500-10500, मूंग धोवा 10000-11500, अरवा 2000-2300, बासमती न01.8500-10000, सेला 2500-3000, बासमती न02.6500-7500, आटा 1380-1430, मैदा 1350-1400, सूजी 1410-1430, शाहपसंद 1325-1350, लाही 4900-5000, अलसी 4500-4600

भारत की जीडीपी 6.6% रहने का अनुमान

नई दिल्ली, एजेंसी

डेलॉयट इंडिया ने चालू वित्त वर्ष 2024-25 में भारत की सकल घरेलू उत्पाद (जीडीपी) की वृद्धि दर 6.6 प्रतिशत रहने का अनुमान लगाया है। निर्यात में तेजी और पूंजी प्रवाह इसमें मुख्य कारक रहेंगे।

डेलॉयट ने भारत की आर्थिक परिदृश्य पर अपनी रिपोर्ट में कहा कि मध्यम आय वर्ग की तेज वृद्धि से क्रय शक्ति बढ़ी है। प्रीमियम लक्जरी उत्पादों व सेवाओं की मांग भी उत्पन्न हुई है। डेलॉयट ने पिछले वित्त वर्ष के लिए भारत की आर्थिक वृद्धि के अनुमान को संशोधित कर 7.6 से 7.8 प्रतिशत के बीच कर

● डेलॉयट इंडिया ने कहा- निर्यात में तेजी व पूंजी प्रवाह होंगे मुख्य कारक

दिया है। जनवरी में कंपनी ने वित्त वर्ष 2023-24 में वृद्धि के 6.9 से 7.2 प्रतिशत की सीमा में रहने का अनुमान लगाया था। डेलॉयट ने कहा कि देश की जीडीपी वृद्धि 2024-25 में 6.6 प्रतिशत और उसके अगले वर्ष 6.75 प्रतिशत तक पहुंचने का अनुमान है। बाजार अपने निवेश तथा उपभोग निर्णयों में भू-राजनीतिक अनिश्चितताओं को ध्यान में रखना सीख रहे हैं। डेलॉयट की अर्थशास्त्री रुमकी मजूमदार ने कहा कि वैश्विक अर्थव्यवस्था में 2025 में एक समकालिक बदलाव देखने की उम्मीद है क्योंकि प्रमुख चुनावी अनिश्चितताएं दूर हो जाएंगी और पश्चिम के केंद्रीय बैंक 2024 में बाद कुछ दरों में कटौती की घोषणा कर सकते हैं। भारत में पूंजी प्रवाह में सुधार और निर्यात में उछाल देखने की संभावना है। मजबूत आर्थिक गतिविधि के दम पर पूर्वानुमानित अवधि में मुद्रास्फीति के रिजर्व बैंक के लक्ष्य स्तर चार प्रतिशत से ऊपर रहने का अनुमान है।

विदेशी मुद्रा भंडार 640 अरब डॉलर पहुंचा

मुंबई। विदेशी मुद्रा परिसंपत्ति, विशेष आहरण अधिकार (एसडीआर) और अंतर्राष्ट्रीय मुद्रा कोष (आईएमएफ) के पास आरक्षित निधि में गिरावट आने से 19 अप्रैल को समाप्त सप्ताह में देश का विदेशी मुद्रा भंडार 2.83 अरब डॉलर कम होकर दूसरे सप्ताह गिरता हुआ 640.3 अरब डॉलर रह गया। पिछले सप्ताह विदेशी मुद्रा भंडार 5.4 अरब डॉलर घटकर 643.2 अरब डॉलर था। रिजर्व बैंक से शुक्रवार को जारी साप्ताहिक आंकड़े के अनुसार, 19 अप्रैल को समाप्त सप्ताह में विदेशी मुद्रा भंडार के बड़े घटक विदेशी मुद्रा परिसंपत्ति 3.8 अरब डॉलर की गिरावट के साथ 560.9 अरब डॉलर रह गया।

लघु बैंकों से नियमित बनने के लिए मांगे आवेदन

मुंबई, एजेंसी

भारतीय रिजर्व बैंक ने नियमित बैंक बनने के लिए शुक्रवार को 1,000 करोड़ के न्यूनतम शुद्ध संपत्ति होने समेत निर्दिष्ट मानदंडों को पूरा करने वाले छोटे बैंकों से आवेदन आमंत्रित किए। रिजर्व बैंक ने नवंबर, 2014 में निजी क्षेत्र में लघु वित्त बैंकों (एसएफबी) को लाइसेंस देने से संबंधित दिशानिर्देश जारी किए थे।

इस समय एयू स्मॉल फाइनेंस बैंक, इक्विटास स्मॉल फाइनेंस बैंक और उज्जीवन स्मॉल फाइनेंस बैंक सहित एक दर्जन एसएफबी हैं। केंद्रीय बैंक ने कहा कि नियमित बैंक बनने का लक्ष्य रखने वाले एसएफबी की पिछली तिमाही के अंत में न्यूनतम शुद्ध संपत्ति 1,000 करोड़ होनी चाहिए।

बैंक के शेयर किसी मान्यता प्राप्त बाजार में सूचीबद्ध होने चाहिए। बीते दो वित्त वर्षों में इस एसएफबी का शुद्ध लाभ भी होना चाहिए और दो वित्त वर्षों में उसका जीएनपीए (सकल एनपीए) और एनएनपीए (शुद्ध एनपीए) क्रमशः तीन और एक प्रतिशत से कम या उसके बराबर होना चाहिए। आरबीआई ने शेयरधारिता के संदर्भ में कहा कि पात्र एसएफबी के लिए चिह्नित प्रवर्तक होने की कोई अनिवार्यता नहीं है। पात्र एसएफबी के मौजूदा प्रवर्तक, यदि कोई हैं, नियमित बैंक में तब्दील होने पर प्रवर्तक के रूप में बने रहेंगे।

आरबीआई ने ऋण सेवा प्रदाताओं के लिए जारी किया मसौदा

मुंबई। आरबीआई ने बैंकों के एजेंट के रूप में काम करने वाले ऋण सेवा प्रदाताओं (एलएसपी) को अपने पास उपलब्ध सभी कर्ज प्रस्तावों की जानकारी उधारकर्ताओं को देने का प्रस्ताव शुक्रवार को रखा। आरबीआई ने कहा कि सभी कर्ज प्रस्तावों की जानकारी सामने होने पर संभावित कर्जदार के लिए फैसला करना आसान होगा। कई एलएसपी ऋण उत्पादों के एग्रीगेटर के तौर पर भी काम करते हैं। उनके पास कई ऋण उत्पादों के बारे में जानकारी होती है।

राष्ट्रीय

एक नजर

हाईकोर्ट ने विचाराधीन कैदियों को जमानत पर रिहा करने की मांग वाली याचिका रद की

नई दिल्ली। दिल्ली हाईकोर्ट ने कारागारों में भीड़ के मद्देनजर विचाराधीन कैदियों को जमानत पर रिहा करने की गुहार के साथ दाखिल की गई जनहित याचिका खारिज कर दी है। कार्यवाहक मुख्य न्यायाधीश मनमोहन ने टिप्पणी की कि याचिकाकर्ता गौतम कुमार लाहा द्वारा याचिका में उठाये गये मुद्दे पर पहले ही उच्चतम न्यायालय विचार कर रहा है और ऐसे में अर्जी को स्वीकार करने का कोई औचित्य नहीं है। पीठ ने 24 अप्रैल को पारित आदेश में कहा कि हम इस बात से संतुष्ट हैं कि चूंकि वर्तमान याचिका में याचिकाकर्ता द्वारा उठाए गए मुद्दे सीधे तौर पर डब्ल्यूपी (सी) 406/2013 में उच्चतम न्यायालय के समक्ष लंबित हैं और उसपर विचार किया जा रहा है। इसलिए हमें वर्तमान याचिका पर विचार करने का कोई कारण प्रतीत नहीं होता है। तदनुसार, वर्तमान याचिका खारिज की जाती है। इस पीठ में न्यायमूर्ति मनमीत पी.एस.अरोड़ा भी शामिल थे।

गुरुग्राम में सौतेले पिता ने सात महीने की बच्ची को पटक कर मार डाला

गुरुग्राम। गुरुग्राम के नाथूपुर गांव के पास झुग्गी में सात महीने की बच्ची की उसके सौतेले पिता ने कथित तौर पर फर्श पर पटक कर हत्या कर दी। पुलिस ने बताया कि इस संबंध में डीएलएफ फेज-3 पुलिस थाना में प्राथमिकी दर्ज की गई और आरोपी को कुछ ही घंटों में गिरफ्तार कर लिया गया। आरोपी की पहचान 30 वर्षीय विजय साहनी के रूप में की गई है, जो बिहार के सीतामढ़ी जिले का निवासी है। उसने बताया कि घटना गुरुवार रात नाथूपुर पहाड़ी इलाके के पास झुग्गी बस्ती में हुई, जहां आरोपी की पत्नी उसके भाई और सात महीने की बच्ची के साथ रह रही थी। आरोपी ने वहां पहुंचकर पत्नी से झगड़ा दिया और सात महीने की सौतेली बेटी को फर्श पर पटक दिया। घटना को अंजाम देने के बाद आरोपी फरार हो गया। सूचना पर एक टीम पहुंची और बच्ची को नजदीकी अस्पताल ले गई जहां चिकित्सकों ने उसे मृत घोषित कर दिया।

102 वर्ष के बुजुर्ग ने युवाओं के लिए नौकरियों की आस में डाला वोट

जम्मू। जम्मू सीट के लिए शुक्रवार को 102 साल के बुजुर्ग ने रियासी केन्द्र में मतदान किया और उम्मीद जताई कि नयी सरकार युवाओं के लिए नौकरियां लाएगी, जिससे केन्द्र शासित प्रदेश के युवाओं को नशे की गिरफ्त से बचाने में मदद मिलेगी। लोकसभा चुनाव के दूसरे चरण में जम्मू संसदीय क्षेत्र में मतदान शुरू हुआ, जिसमें 17.81 लाख से अधिक मतदाता 22 उम्मीदवारों की चुनावी किस्मत का फैसला करेंगे। हाजी करमदीन (102) ने रियासी में मतदान के बाद कहा कि यह युवा पीढ़ी नशे के कारण बर्बाद हो रही है। वे खाली बैठे हैं क्योंकि नौकरी नहीं है। वयोवृद्ध करमदीन को उनके परिजन मतदान केंद्र पर लाए थे और पीठासीन अधिकारी ने उनका स्वागत किया।

खुद को पायलट बताने वाला व्यक्ति दिल्ली हवाईअड्डे से गिरफ्तार

नई दिल्ली। दिल्ली के इंदिरा गांधी अंतर्राष्ट्रीय (आईजीआई) हवाईअड्डे से ऐसे व्यक्ति को गिरफ्तार किया गया है, जो खुद को कथित तौर पर एक एयरलाइन कंपनी का पायलट बताता था। पुलिस के अनुसार उन्होंने एयरलाइन की वर्दी पहने हुए एक व्यक्ति को मेट्रो स्काईवॉक क्षेत्र में घूमते हुए देखा। पुलिस उपायुक्त (आईजीआई हवाईअड्डा) उषा रंगनानी ने कहा कि केंद्रीय औद्योगिक सुरक्षा बल (सीआईएसएफ) के कर्मियों के सामने उसने खुद को एयरलाइन कंपनी का पायलट बताया, उसने अपने गले में लटका हुआ एक पहचान पत्र दिखाया। सीआईएसएफ के कर्मियों को कुछ गड़बड़ दिखी और पूछताछ करने पर उसकी पहचान नोएडा के संगीत सिंह के रूप में हुई। जांच से पता चला कि उसने कुछ ऑनलाइन एप्लिकेशन का उपयोग करके जाली आईडी बनाई थी और दिल्ली के द्वारका से वर्दी एवं अन्य सामान खरीदा था।

बड़ी संख्या में युवाओं ने तृणमूल नेताओं को रिश्वत देने के लिए कर्ज लिया: मोदी

26 हजार नौकरियां रद होने के मामले में टीएमसी की कट और कमीशन नीति से हुआ नुकसान

मालदा, एजेंसी

प्रधानमंत्री मोदी ने कलकत्ता हाईकोर्ट के आदेश के बाद प. बंगाल में 26,000 नौकरियां रद होने के मामले में शुक्रवार को सत्तारूढ़ तृणमूल कांग्रेस की आलोचना की और कहा कि राज्य के युवाओं को पार्टी की कट और कमीशन नीति से नुकसान उठाना पड़ा है और यह (तृणमूल) अब घोटालों का पर्याय बन गई है।

मोदी ने मालदा में चुनावी रैली में युवाओं की दुर्दशा पर प्रकाश डाला, जिन्होंने तृणमूल नेताओं को रिश्वत देने के लिए ऋण तक लिया था। उन्होंने कहा कि तृणमूल घोटाले करती है, जिसका खामियाजा जनता को भुगतना पड़ता है। उन्होंने इस बात पर जोर दिया कि कैसे घोटालों में तृणमूल की संलिप्तता ने न केवल युवाओं के भविष्य को खतरे में डाला है, बल्कि हजारों परिवारों पर भी इसका प्रतिकूल असर पड़ा है। मोदी ने कहा कि शिक्षक भर्ती घोटाले ने लगभग 26,000 परिवारों की आजीविका छीन ली। जिन युवाओं ने तृणमूल नेताओं को रिश्वत देने के लिए कर्ज लिया था, अब उन पर इसका बोझ पड़ रहा है। केंद्र युवाओं के लिए रोजगार पैदा करने की दिशा में काम कर रहा है।

मुंगेर में आयोजित चुनावी बैठक में प्रधानमंत्री नरेंद्र मोदी के साथ बिहार के मुख्यमंत्री नीतीश कुमार।

● प्रधानमंत्री ने कहा- तृणमूल घोटाले करती है, जिसका खामियाजा भुगतने के लिए जनता विवशा

हाईकोर्ट ने प. बंगाल सरकार द्वारा संचालित और उससे सहायता प्राप्त विद्यालयों में, राज्यस्तरीय चयन परीक्षा-2016 (एसएलएसटी) की भर्ती प्रक्रिया से हुई शिक्षकों और गैर-शिक्षण कर्मियों की 25,753 नियुक्तियों को रद करने का सोमवार को आदेश दिया था तथा चयन प्रक्रिया को अमान्य एवं अवैध करार दिया था। प्रधानमंत्री ने कहा कि तृणमूल शासन में केवल एक ही चीज मौजूद है- हजारों करोड़ के घोटाले।

मतपत्रों से चुनाव की मांग करने वालों को सुप्रीम कोर्ट का तमाचा

अररिया-मुंगेर। प्रधानमंत्री ने मतपत्रों से चुनाव कराने की मांग को उच्चतम न्यायालय द्वारा रद किए जाने का जिक्र करते हुए कहा कि यह कांग्रेस नीत गठबंधन के लिए करारा तमाचा है। मोदी ने अररिया और मुंगेर में राष्ट्रीय जनतांत्रिक गठबंधन (राजग) के उम्मीदवारों के पक्ष में अलग-अलग चुनावी जनसभाओं को संबोधित किया। उन्होंने कहा कि राजद-कांग्रेस और गठबंधन को न संविधान और न लोकतंत्र की परवाह है। ये वे लोग हैं जिन्होंने 10 साल तक मतपत्रों के बहाने गरीबों का अधिकार छीना, बिहार के लोग साक्षी हैं कैसे राजद-कांग्रेस के शासन में बूथ और मतपत्र लूटे जाते थे। इतना ही नहीं गरीबों को वोट डालने के लिए घर से निकलने नहीं दिया जाता था। उन्होंने कहा कि देश के मतदाताओं को जब ईवीएम की ताकत मिली तो यह उनको बर्दाश्त नहीं हुआ। आज दो घंटे पहले ही कोर्ट ने मत पेटियों को लूटने वालों और इसका इरादा रखने वालों को कैसा झटका दिया है। उनके सारे सपने चूर-चूर हो गए हैं।

आतिशबाजी से लगी आग में छह लोगों की गई जान

दरभंगा, एजेंसी

● बिहार के दरभंगा जिले में हुआ हादसा मरने वाले एक ही परिवार के लोग

● घटना पर मुख्यमंत्री ने जताया शोक घायलों के उपचार के दिए निर्देश

बिहार के दरभंगा जिले के बहेड़ा थाना अंतर्गत अंटोर गांव में शुक्रवार की रात विवाह समारोह के दौरान आतिशबाजी से लगी आग में एक परिवार के छह लोगों की मौत हो गई। मुख्यमंत्री नीतीश कुमार घटना पर शोक व्यक्त किया है।

कुमार ने घटना को दुखद बताते हुए घायलों को समुचित इलाज का निर्देश दिया है। मृतकों की पहचान सुनील पासवान (26), लीला देवी (23), कंचन देवी (26), सिद्धांत कुमार (4), शशांक कुमार (3) और साक्षी कुमारी (5) के रूप में हुई है। घटना में तीन गायों की भी मौत हो गई।

दरभंगा डीएम राजीव रोशन ने बताया कि बहेड़ा थाना अंतर्गत अलीनगर इलाके में हुई आग की घटना में तीन बच्चों समेत छह लोगों की मौत हो गई। घटना के सटीक कारण का पता लगाने के लिए जांच का आदेश दिया गया है। इस बीच जिला प्रशासन आपदा प्रबंधन दिशा-निर्देशों के अनुसार पीड़ित परिवारों को हर संभव सहायता प्रदान कर रहा है। एसपी जगुनाथ रेड्डी ने बताया कि रात 11.15 बजे आग लगने की सूचना मिली, जिसके बाद थाना प्रभारी एवं अग्निशमन अधिकारी को भेजा गया, काफी मशक्कत के बाद आग पर काबू पाया जा सका। शवों को दरभंगा मेडिकल कालेज ले जाया गया है। ग्रामीणों ने बताया कि अंटोर गांव में बीती रात छगन पासवान की बेटी की शादी थी, बारातियों के ठहरने और खाने का प्रबंध रामचंद्र पासवान के आवासीय परिसर में किया गया था, बारातियों ने वहां आतिशबाजी की, जिससे पंडाल में आग लग गई। आग लगने से वहां रखे रसोई सिलेंडर में विस्फोट हो गया, आग की चपेट में आकर उनके परिवार के छह लोगों की मौत हो गई।

महापौर चुनाव स्थगित किए जाने पर एमसीडी सदन में हंगामा

नई दिल्ली, एजेंसी

● कार्यवाही शुरू होने से पहले आप और भाजपा के पार्षदों ने एक-दूसरे के खिलाफ लगाए नारे

● पीठासीन अधिकारी की नियुक्ति नहीं होने से महापौर और उपमहापौर के चुनाव हुए थे रद

दिल्ली नगर निगम (एमसीडी) के महापौर चुनाव को स्थगित करने को लेकर शुक्रवार को सदन में जबरदस्त हंगामा हुआ। कार्यवाही शुरू होने से पहले आम आदमी पार्टी (आप) और भारतीय जनता पार्टी (भाजपा) दोनों के पार्षदों ने एक-दूसरे के खिलाफ नारे लगाए। चुनाव के लिए पीठासीन अधिकारी की नियुक्ति नहीं होने के कारण महापौर और उपमहापौर के चुनाव को गुरुवार रात स्थगित कर दिया गया था।

भाजपा के पार्षद महापौर की सीट के पास एकत्र हो गए और महापौर शैली ओबेरॉय की मौजूदगी की मांग करते हुए नारे लगाए। ओबेरॉय सदन में देरी से पहुंचीं। 'आप' पार्षदों ने पहले तो निगम मुख्यालय में आंबेडकर प्रतिमा के पास भाजपा के खिलाफ नारेबाजी की। बाद में, वे सदन पहुंचे और भाजपा के खिलाफ नारे लगाते रहे और उसे 'दलित विरोधी' कहा। दोनों पार्टियों के पार्षदों ने लगभग एक घंटे तक एक-दूसरे के खिलाफ नारेबाजी की। सदन में पहुंचने के बाद महापौर ओबेरॉय ने दिल्ली के उपराज्यपाल वी. के. सक्सेना पर 'संविधान की हत्या' करने और मुख्यमंत्री अरविंद केजरीवाल की न्यायिक हिरासत को एक बहाने के रूप में इस्तेमाल करने का आरोप लगाया। इसके बाद महापौर ने निगम सदन की बैठक अगली कार्यवाही तक के लिए स्थगित कर दी।

एमसीडी के महापौर और उपमहापौर के पदों के लिए 26 अप्रैल को होने वाले चुनाव को स्थगित करते हुए उपराज्यपाल सक्सेना ने कहा कि मुख्यमंत्री विचाराधीन कैदी के रूप में न्यायिक हिरासत में हैं और वह अपने संवैधानिक रूप से बाध्य कार्यों का निर्वहन नहीं कर सकते हैं। राजनिवास द्वारा सक्सेना की ओर से एक पत्र जारी करने के बाद नगर निगम ने महापौर चुनाव स्थगित कर दिया। पत्र में कहा गया कि मुख्यमंत्री संवैधानिक कार्यों का निर्वहन नहीं कर सकते इसलिए पीठासीन अधिकारी की नियुक्ति नहीं की जा सकती। दिल्ली की मंत्री आतिशी ने आरोप लगाया कि भाजपा के इशारे पर चुनाव स्थगित किया गया।

संदेशखालि में सीबीआई ने जब्त किए हथियार, गोला-बारूद

नई दिल्ली/कोलकाता, एजेंसी

● तृणमूल नेता रहे शाहजहां शेख के समर्थकों के ईडी की टीम पर हमला किए जाने की घटना से जुड़ी है कार्रवाई

केन्द्रीय अन्वेषण ब्यूरो (सीबीआई) ने शुक्रवार को प. बंगाल के संदेशखालि में एक घर में छापेमारी के दौरान हथियार और गोला बारूद बरामद किया। अधिकारियों ने बताया कि यह तलाशी अभियान तृणमूल कांग्रेस के नेता रहे शाहजहां शेख के समर्थकों द्वारा ईडी की टीम पर हमला किए जाने की घटना से जुड़ा है।

वरिष्ठ अधिकारी ने बताया कि सीबीआई की पांच टीमों ने पश्चिम बंगाल पुलिस और राष्ट्रीय सुरक्षा गार्ड (एनएसजी) सहित केंद्रीय बलों की मदद से उत्तर 24 परगना जिले में संदेशखालि इलाके के सारबेरिया में स्थित घर पर छापा मारा। अधिकारी ने बताया कि हमें भारी मात्रा में हथियार, गोला-बारूद और विस्फोटकों को जमा कर रखने की खुफिया जानकारी मिली थी। विदेश निर्मित पिस्तौल सहित कुल 12 हथियार और डिब्बों में विस्फोटक भरे मिले। अभियान अभी भी जारी है। घर का मालिक शाहजहां शेख का रिश्तेदार है, जिसकी पहचान अबू तालीब मुल्ला के रूप में हुई है। यह स्पष्ट नहीं है कि घर में इतनी मात्रा में हथियार, गोला-बारूद और विस्फोटक क्यों रखे थे। घर को सुरक्षा बलों ने घेर लिया था, जिसे मछली पालन के लिए उपयोग होने वाले जल निकायों के बीच बनाया गया था। केंद्रीय बल घर के बाहर मेटल डिटेक्टरों से जांच कर रही हैं कि कहीं और हथियारों व गोला-बारूद को दबाकर तो नहीं रखा गया है। एक रोबोटिक उपकरण का भी है। ईडी की टीम पर पांच जनवरी को संदेशखालि में उस समय हमला किया गया था जब वह कथित राशन घोटाले के सिलसिले में शेख के परिसर पर छापा मारने गई थी। सीबीआई को अपनी जांच के दौरान यह जानकारी मिली कि संदेशखालि में भारी मात्रा में हथियार छिपाए गए हैं।

अवमानना पर मप्र बार काउंसिल के नेताओं की याचिका पर सुप्रीम कोर्ट करेगा विचार

नई दिल्ली, एजेंसी

उच्चतम न्यायालय ने शुक्रवार को कहा कि वह कथित तौर पर हड़ताल का आह्वान करने के मामले में, मध्य प्रदेश हाईकोर्ट में राज्य बार काउंसिल के अध्यक्ष और अन्य के खिलाफ जारी अवमानना कार्यवाही को चुनौती देने वाली याचिका को सुनवाई के लिए सूचीबद्ध करने पर विचार करेगा।

भारत के प्रधान न्यायाधीश डी.वाई. चंद्रचूड़ और न्यायमूर्ति जे.बी. पारदीवाला तथा न्यायमूर्ति मनोज मिश्रा की पीठ के समक्ष मध्य प्रदेश राज्य बार काउंसिल के अध्यक्ष और अन्य बार नेताओं की ओर से पेश वरिष्ठ अधिवक्ता विवेक तन्खा ने दलील रखी कि कई बार नेताओं को अवमानना कार्यवाही का सामना करना पड़ रहा है और मामले की तत्काल सुनवाई की जरूरत है। तन्खा ने कहा कि न केवल राज्य बार काउंसिल के अध्यक्ष, बल्कि 103 बार एसोसिएशन भी अवमान ना कार्यवाही का सामना कर रही हैं।

बारामूला में मुठभेड़ जारी, दो आतंकी ढेर, दो सैनिक घायल

श्रीनगर। जम्मू-कश्मीर के बारामूला जिले में आतंकियों और सुरक्षा बलों में दूसरे दिन भी जारी मुठभेड़ में शुक्रवार को दो आतंकी मारे गए, जबकि दो सैनिक घायल हो गए। अधिकारियों ने बताया कि यह मुठभेड़ उत्तरी कश्मीर में सोपोर इलाके के चेक मोहल्ला नौपोरा में गुरुवार को शुरू हुई थी। रात में शांति के बाद शुक्रवार सुबह फिर से मुठभेड़ शुरू हुई। मुठभेड़ स्थल के पास गुरुवार को एक आम नागरिक भी घायल हो गया था। सेना के अधिकारी ने बताया कि इलाके से आतंकवादियों को खदेड़ने का अभियान जारी है।

स्याही लगी उंगली दिखाओ मुफ्त में डोसा खाओ

बेंगलुरु, एजेंसी

चुनाव में मतदाताओं को मतदान के लिए प्रोत्साहित करने के लिए चुनाव आयोग लगातार अभियान चलाता है, जिससे अधिक से अधिक लोग वोट करें और लोकतंत्र को सुदृढ़ बनाएं।

अब बेंगलुरु में स्थानीय व्यावसायिक संगठनों ने इस दिशा में एक कदम और आगे बढ़ाते हुए मतदान प्रतिशत बढ़ाने के लिए अनोखी पहल की शुरुआत की है। इसके तहत शहर में मतदान करने वाले मतदाताओं को वोट देने पर मक्खन डोसा फ्री में खिलाए, अलग-अलग रेस्तरां के बाहर लंबी-लंबी कतारें दिखाई दीं, जहां लोकसभा चुनाव में मतदान करने वाले मतदाताओं को मुफ्त डोसा, लड्डू, कॉफी और अन्य खाद्य उत्पादों पर छूट दी गई। इनमें से कुछ रेस्तरां लोकसभा चुनावों में मतदान करने वाले मतदाताओं को या तो मुफ्त में खाना दे रहे हैं या फिर बिल में छूट की पेशकश कर रहे हैं। कर्नाटक की 28 लोकसभा सीट में से 14 पर शुक्रवार को मतदान हुआ, जिनमें बेंगलुरु साउथ, सेंट्रल, नॉर्थ और ग्रामीण लोकसभा सीट भी शामिल हैं। यहां नृपतुंगा मार्ग पर स्थित निसर्ग ग्रांड होटल ने 'वोट माडी, ऊटा माडी' (वोट डालें और भोजन करें) अभियान के तहत मतदान करने वाले मतदाताओं को अपनी 'स्याही लगी उंगली' दिखाने पर मुफ्त बटर डोसा, लड्डू और जूस दिया। बीबीएचए के अध्यक्ष पीसी राव ने पिछले लोकसभा चुनावों का हवाला देते हुए कहा कि पिछले चुनाव में बेंगलुरु में मतदान केवल 54 प्रतिशत (औसत से काफी कम) रहा था जबकि शहर में शिक्षित और युवा मतदाताओं की अच्छी संख्या है लेकिन तब भी बहुत कम मतदान हुआ था। उन्होंने कहा, इसलिए हमने इस अनूठी पहल की घोषणा की।

बेंगलुरु में मतदाताओं को लड्डू बांटते स्थानीय व्यवसायी।

द. भारत में जल संकट, 17% जलाशय स्तर घटा

नई दिल्ली, एजेंसी

गर्मियां शुरू होने के साथ ही दक्षिण भारत जल संकट का सामना कर रहा है और क्षेत्र में जल भंडारण जलाशयों की क्षमता केवल 17 प्रतिशत रह गई है। केंद्रीय जल आयोग (सीडब्ल्यूसी) के एक बुलेटिन से यह जानकारी मिली।

दक्षिणी क्षेत्र में आंध्र प्रदेश, तेलंगाना, कर्नाटक, केरल और तमिलनाडु राज्य आते हैं। सीडब्ल्यूसी द्वारा भारत के विभिन्न क्षेत्रों के जलाशयों के भंडारण स्तर के संबंध में गुरुवार को जारी रिपोर्ट में बताया गया कि दक्षिणी क्षेत्र में आयोग की निगरानी के तहत 42 जलाशय हैं जिनकी कुल भंडारण क्षमता 53.334 बीसीएम (अरब घन मीटर) है। ताजा रिपोर्ट के अनुसार, इन जलाशयों में मौजूदा कुल भंडारण 8.865 बीसीएम है, जो उनकी कुल क्षमता का केवल 17 प्रतिशत ही है। यह आंकड़ा पिछले वर्ष की समान अवधि के दौरान भंडारण स्तर (29 प्रतिशत) और इसी अवधि के दस साल के औसत (23 प्रतिशत) की तुलना में काफी कम है। दक्षिणी क्षेत्र के जलाशयों में भंडारण का कम स्तर इन राज्यों में पानी की बढ़ती कमी और सिंचाई, पेयजल और पनबिजली के लिए संभावित चुनौतियों का संकेत है।

इसके विपरीत पूर्वी क्षेत्र, जिसमें असम, ओडिशा और पश्चिम बंगाल जैसे राज्य आते हैं, में पिछले साल और दस साल के औसत की तुलना में जल भंडारण स्तर में सकारात्मक सुधार दर्ज किया गया है। आयोग ने कहा कि इस क्षेत्र में, 20.430 बीसीएम की कुल भंडारण क्षमता वाले 23 निगरानी जलाशयों में अभी 7.889 बीसीएम पानी है, जो उनकी कुल क्षमता का 39 प्रतिशत है। यह पिछले वर्ष की समान अवधि (34 प्रतिशत) और दस साल के औसत (34 प्रतिशत) की तुलना में सुधार का संकेत है।

भारत में जल संकट का गंभीर खतरा

दुनिया की सबसे ज्यादा आबादी वाले देश भारत में जल संकट का गंभीर खतरा है। देश के कृषि क्षेत्र में जल प्रबंधन को बढ़ावा देने से जुड़ी एक रिपोर्ट में दावा किया गया है कि 2050 तक भारत के 50% से ज्यादा जिलों में पानी का विकट संकट हो सकता है।

75 फीसदी भारतीयों को नहीं मिल रहा पर्याप्त पानी

ट्रांसफॉर्मिंग क्रॉप कल्टीवेशन: एडवांस वाटर इफिशिएंसी इन इंडियन एग्रीकल्चर रिपोर्ट के अनुसार, भारत में दुनिया की 17 फीसदी आबादी है, लेकिन हमारे पास दुनिया के पानी के सिर्फ 4% संसाधन ही हैं। प्रति व्यक्ति जल की उपलब्धता को मापने वाले फ्लैंकेनमार्क इंडेक्स के मुताबिक प्रति व्यक्ति 1700 क्यूबिक मीटर से कम पानी वाले इलाकों को जल संकट से ग्रस्त माना गया है। इस इंडेक्स के हिसाब से 76% भारतीयों के पास अभी भी पर्याप्त पानी उपलब्ध नहीं है। रिपोर्ट के मुताबिक देश में जल संकट के पीछे कृषि सेक्टर बड़ी वजह है। कृषि प्रधान देश होने के कारण देश के कुल जल का 80 से 90% हिस्सा खेती में इस्तेमाल होता है।

एक नजर

पुलिस की वर्दी पहन बुरी फंसीं मरियम, नाराज शख्स कोर्ट पहुंचा

इस्लामाबाद। पाकिस्तान के पंजाब प्रांत की मुख्यमंत्री मरियम नवाज एक बार फिर मुश्किल में पड़ गई हैं। दरअसल, गुरुवार को लाहौर में पासिंग आउट परेड में भाग लेने के दौरान मरियम ने पुलिस की वर्दी पहनी थी, जिसके खिलाफ सत्र अदालत में याचिका दायर कर दी गई है। मीडिया रिपोर्ट याचिकाकर्ता ने अपनी याचिका में दावा किया है कि मरियम नवाज का एक पुलिस अधिकारी की वर्दी पहनना गैरकानूनी है। याचिका में कहा गया है कि किसी को भी आधिकारिक राज्य संस्थान की पोशाक पहनने की अनुमति नहीं है। याचिकाकर्ता का कहना है कि सीएम मरियम की पुलिस से शिकायत करने के बावजूद उनके खिलाफ कोई कार्रवाई नहीं की गई।

पाकिस्तान ने मानवाधिकार पर अमेरिकी रिपोर्ट को किया खारिज

इस्लामाबाद। पाकिस्तान ने पिछले साल देश में कथित मानवाधिकार उल्लंघनों पर अमेरिकी विदेश विभाग की एक रिपोर्ट को स्पष्ट तौर से खारिज कर दिया है और कहा है कि केवल राजनीति से प्रेरित रिपोर्ट ही गाजा में चिंताजनक स्थिति को नजरअंदाज कर सकती है। मंत्रालय ने गुरुवार देर रात जारी एक बयान में कहा, यह बेहद चिंताजनक है कि दुनिया भर में मानवाधिकार स्थितियों को उजागर करने वाली एक रिपोर्ट गाजा जैसे घोर मानवाधिकार उल्लंघन को नजरअंदाज करती है। बयान में कहा गया है, मानवाधिकार प्रथाओं पर 2023 देश रिपोर्ट: पाकिस्तान शीर्षक वाली रिपोर्ट की अनुचित सामग्री और गलत जानकारी पर आधारित है।

श्रीलंका में हिरासत में लिए गए 24 भारतीय मछुआरों की स्वदेश वापसी

कोलंबो। श्रीलंका के जलक्षेत्र में कथित तौर पर मछली पकड़ने के आरोप में श्रीलंकाई नौसेना द्वारा हिरासत में लिए गए चौबीस भारतीय मछुआरों को शुक्रवार को भारत वापस भेज दिया गया है। इससे दो दिन पहले भी पांच भारतीय मछुआरों के एक समूह को भारत भेजा गया था। अब चौबीस भारतीय मछुआरे श्रीलंका से स्वदेश वापस लौटे हैं। कोलंबो में भारतीय उच्चायोग ने एक्स पर एक पोस्ट में कहा सभी मछुआरे कोलंबो से सवार हुए हैं और वर्तमान में अपने घर जा रहे हैं।

वियतनाम के संसद प्रमुख का इस्तीफा

हनोई। वियतनाम में भ्रष्टाचार विरोधी अभियान के बीच राष्ट्र की संसद के प्रमुख वुओंग दीन्ह ह्यू ने इस्तीफा दे दिया है। रिपोर्ट के अनुसार 21 अप्रैल को व्यक्तिगत लाभ के लिए अपने पद और शक्ति का दुरुपयोग करने के आरोप में उनके सहायक फाम थाई हा को गिरफ्तार किया गया था। इसके कुछ दिनों बाद संसद प्रमुख वुओंग दीन्ह ह्यू ने भी इस्तीफा दे दिया है। वियतनाम की कम्युनिस्ट पार्टी ने ह्यू के स्वैच्छिक इस्तीफे को स्वीकार कर लिया। हालांकि, शुरुआती रिपोर्ट्स में यह नहीं कहा गया कि उन पर भ्रष्टाचार का आरोप लगाया गया था। लेकिन जांचकर्ताओं ने पाया कि ह्यू ने पार्टी के नियमों का उल्लंघन किया था।

विकास का बुनियादी वाहक डिजिटल परिवर्तन

यूएन में समावेशी बदलाव का यूएनजीए अध्यक्ष ने दिया भारत का उदाहरण, भारत के विकास में आई तेजी

संयुक्त राष्ट्र, एजेंसी

संयुक्त राष्ट्र महासभा के अध्यक्ष डेनिस फ्रांसिस ने भारत के डिजिटल पब्लिक इंफ्रास्ट्रक्चर की तारीफ की है। भारत की तरक्की का उदाहरण देते हुए डेनिस फ्रांसिस ने कहा कि भारत का विकास इस बात का उदाहरण है कि डिजिटल पब्लिक इंफ्रास्ट्रक्चर सामाजिक परिवर्तन और प्रगति का वाहक है और अगर समावेशी तरीके से इस्तेमाल किया जाए तो ये सभी को समान अवसर मुहैया करा सकता है।

संयुक्त राष्ट्र महासभा के अध्यक्ष ने महासभा के 78वें सत्र के दौरान अपने संबोधन में कहा कि 'इस साल जनवरी में उन्होंने भारत की यात्रा की थी। इस दौरान उन्होंने देखा कि भारत में डिजिटल बुनियादी ढांचा का व्यापक विस्तार हुआ है और इससे लाखों लोग, जो पहले आर्थिक व्यवस्था से बाहर थे, उन्हें डिजिटल बुनियादी ढांचे के विकास से वित्तीय स्वतंत्रता और समृद्धि हासिल हुई है।' उन्होंने कहा 'जिस तरह से आर्थिक विकास के लिए बुनियादी ढांचे की जरूरत है, उसी तरह से डिजिटल सार्वजनिक बुनियादी ढांचा सामाजिक परिवर्तन और प्रगति के वाहक के रूप में उभरा है। इसे समावेशी तरीके से लागू करके सभी को समान अवसर उपलब्ध कराए जा सकते हैं। फ्रांसिस ने कहा कि केवल सात वर्षों में भारत ने अपने डिजिटल बुनियादी ढांचे के विकास से अपने नागरिकों के लिए 80 प्रतिशत से अधिक वित्तीय समावेशन हासिल किया है, जो कि दुनिया भर में सभी डिजिटल लेनदेन का 60 प्रतिशत से भी ज्यादा है। डिजिटल लेनदेन की व्यवस्था ने कई समस्याओं को खत्म कर दिया है। नागरिक स्टैक जैसे मॉडल दक्षिण एशिया के सभी देशों में लागू होने चाहिए। इससे लोगों को सशक्त बनाने में, विशेष रूप से कमजोर वर्ग के लोगों को मजबूत बनाने में मदद मिलती है।

संयुक्त राष्ट्र में भारत के स्थायी मिशन द्वारा आयोजित डिजिटल पब्लिक इंफ्रास्ट्रक्चर परिवर्तनकारी प्रौद्योगिकी सम्मेलन में मौजूद रूचिरा कंबोज व अमिताभ कांत।

सम्मिलित प्रयासों से समावेशी दुनिया बना सकते हैं: अमिताभ

हमारा मानना है कि हम सभी के सम्मिलित प्रयासों से एक समावेशी और समृद्ध दुनिया बना सकते हैं। सम्मेलन को भारत के जी20 शेरपा अमिताभ कांत ने भी संबोधित किया। उन्होंने कहा कि कोरोना के बाद दुनिया ने कर्ज, जलवायु परिवर्तन, ईंधन और फर्टिलाइजर की चुनौतियां देखी हैं। यूरोप और मध्य पूर्व में संघर्ष हो रहे हैं, लेकिन इन चुनौतियों के बीच एक उम्मीद की किरण है कि डिजिटल तकनीक से हम साथ-साथ विकास कर सकते हैं। कांत ने कहा कि डीपीआई की मदद से कमजोर वर्गों, महिलाओं और छोटे और मध्यम उद्योगों को मदद मिलती है और बिना इसके सतत समावेशी विकास संभव नहीं है।

भारत प्रौद्योगिकी के इस्तेमाल में वैश्विक नेता बना

डेनिस फ्रांसिस ने कहा कि दुनिया की तीन अरब आबादी ने कभी भी इंटरनेट का उपयोग नहीं किया है। ऐसे में अंतर सरकारी स्तर पर इस डिजिटल विभाजन को खत्म करने और एक तिहाई आबादी को डिजिटल बुनियादी ढांचा उपलब्ध कराना प्राथमिकता होनी चाहिए। संयुक्त राष्ट्र विकास कार्यक्रम के प्रशासक अचिम स्टीनर ने कहा कि भारत प्रौद्योगिकी का उपयोग करने में वैश्विक नेता बन गया है।

भारत के डिजिटल बुनियादी ढांचे के विकास में सभी की सहभागिता

केंद्रीय इलेक्ट्रॉनिक और आईटी मंत्री अश्विनी वैष्णव ने संयुक्त राष्ट्र में कहा कि भारत की डिजिटल बुनियादी ढांचे के विकास की यात्रा अन्य देशों को भी प्रेरित करे और सभी इससे सीख लें और अपनी डिजिटल प्राथमिकताएं तय करें। संयुक्त राष्ट्र में इलेक्ट्रॉनिक्स और सूचना प्रौद्योगिकी मंत्रालय और संयुक्त राष्ट्र में भारत के स्थायी प्रतिनिधि ने मिलकर नागरिक स्टैक: डिजिटल बुनियादी ढांचा, नागरिकों को लिए परिवर्तनकारी प्रौद्योगिकी विषय पर सम्मेलन का आयोजन किया। सम्मेलन में वीडियो कॉन्फ्रेंसिंग के जरिए शामिल हुए केंद्रीय मंत्री अश्विनी वैष्णव ने समावेशी विकास और सभी को समृद्धि को बढ़ावा देने के लिए डिजिटल बुनियादी ढांचे की मदद से भारत में हो रहे विकास को साझा किया। सम्मेलन में वैष्णव ने कहा कि भारत ने ऐसी नीति बनाई है, जिससे डिजिटल क्रांति का सभी को लाभ मिले। वैष्णव ने कहा कि इस दृष्टिकोण ने ही इंडिया स्टैक को जन्म दिया, जो कि डिजिटल टूल्स का गुलदस्ता है और जो सभी के लिए उपलब्ध है। डिजिटल सार्वजनिक बुनियादी ढांचे का विकास असल मायनों में सरकार, निजी क्षेत्र, गैर लाभकारी संस्थाएं आदि सभी की सहभागिता का नतीजा है।

अमेरिका-चीन प्रतिद्वंद्विता भूलकर संबंध मजबूत करने में जुटे

बीजिंग, एजेंसी

- अमेरिका के विदेश मंत्री ब्लिंकन ने जिनपिंग से की मुलाकात

अमेरिका के विदेश मंत्री एंटनी ब्लिंकन ने चीन के राष्ट्रपति शी जिनपिंग से मुलाकात की। दोनों देशों के बीच आर्थिक, राष्ट्रीय सुरक्षा और भू-राजनीतिक मतभेदों के बावजूद तनावपूर्ण संबंधों को मजबूत करने की उम्मीद की जा रही है। यह बैठक ब्लिंकन की बीजिंग में चीनी विदेश मंत्री के साथ पांच घंटे की बैठक के बाद हुई। अमेरिकी विदेश मंत्री ने चीन के सुरक्षा मंत्री वैंग शियाओहोंग से भी मुलाकात की थी।

चीन के विदेश मंत्रालय के प्रवक्ता ने सोशल मीडिया प्लेटफॉर्म एक्स पर कहा, "राष्ट्रपति शी ने कहा कि उन्होंने आपसी सम्मान, शांतिपूर्ण सह-अस्तित्व और जीत के सहयोग का प्रस्ताव दिया। दोनों को अपने इतिहास से सबक लेकर भविष्य की ओर बढ़ना चाहिए।मंत्रालय ने आगे कहा, यह दोनों देशों के लोगों की इच्छा है कि अमेरिका और चीन बातचीत को मजबूत करें, दूरियों को कम करने की कोशिश करें और सहयोग को आगे बढ़ाए। चीन एक समृद्ध और संपन्न अमेरिका को देखकर खुश है।

सेवा विवाद: केंद्रीय कानून के विरुद्ध दिल्ली सरकार की याचिका को सूचीबद्ध करेगा सुप्रीम कोर्ट

नई दिल्ली। दिल्ली सरकार ने सेवाओं पर नियंत्रण को लेकर केंद्रीय कानून के खिलाफ अपनी याचिका को पांच-न्यायाधीशों वाली सुप्रीम कोर्ट की पीठ के सामने शीघ्र सूचीबद्ध करने की अपील की। भारत के प्रधान न्यायाधीश डीवाई चंद्रचूड़ ने आश्वासन दिया कि वह याचिका को सूचीबद्ध करने के दिल्ली सरकार के अनुरोध पर गौर करेंगे। आम आदमी पार्टी (आप) सरकार की ओर से पेश वरिष्ठ अधिवक्ता अभिषेक सिंघवी ने प्रधान न्यायाधीश डीवाई चंद्रचूड़, न्यायमूर्ति जेबी पारदीवाला और न्यायमूर्ति मनोज मिश्रा की पीठ से आग्रह किया कि पूरा प्रशासन ठप हो गया है और मामले की सुनवाई किए जाने की जरूरत है। प्रधान न्यायाधीश ने कहा कि फिलहाल नौ न्यायाधीशों की पीठ के समक्ष एक मामले की सुनवाई जारी है और वह इस अनुरोध पर विचार करेंगे। वर्तमान में प्रधान न्यायाधीश की अध्यक्षता वाली नौ-न्यायाधीशों की पीठ यह जटिल कानूनी सवाल उठाने वाली याचिकाओं पर सुनवाई कर रही है।

तेलंगाना में परीक्षा परिणाम से आहत 7 छात्र-छात्राओं ने 48 घंटों में की आत्महत्या

हैदराबाद, एजेंसी। परीक्षा में असफलता के कारण पिछले 48 घंटों में पूरे तेलंगाना में सात इंटरमीडिएट छात्र-छात्राओं की कथित तौर पर आत्महत्या कर ली। तेलंगाना बोर्ड ऑफ इंटरमीडिएट एग्जामिनेशन ने 24 अप्रैल को प्रथम वर्ष और द्वितीय वर्ष के परिणाम घोषित किए थे। महबुबाबाद के पुलिस अधीक्षक के अनुसार, परीक्षा में असफल होने के बाद दो लड़कियों ने कथित तौर पर आत्महत्या कर ली। जिले के एक गांव में एक छात्रा ने अपने आवास पर फांसी लगा ली तो दूसरी ने कुएं में छलांग लगा दी।

(पूर्वी क्षेत्र) के पुलिस उपायुक्त आर गिरिधर ने कहा कि प्रथम वर्ष के एक छात्र ने परीक्षा में असफल होने के बाद सुल्तानबाजार पुलिस थाने की सीमा अंतर्गत अपनी जान दे दी। शहर के नल्लाकुंटा इलाके का रहने वाला एक और लड़का जडचेरला में एक रेलवे ट्रैक के पास मृत पाया गया। पुलिस को संदेह है कि उसकी मौत का कारण परीक्षा में खराब प्रदर्शन है। मंचेरियल जिले के एक वरिष्ठ पुलिस अधिकारी ने कहा कि उन्हें रिपोर्ट मिली है कि इंटरमीडिएट प्रथम वर्ष के तीन छात्रों ने परीक्षा में असफल होने के कारण अलग-अलग स्थानों पर आत्महत्या कर ली है।

पतंग उत्सव

पेरिस: फ्रांस के बर्क-सुर-मेर का आकाश इन दिनों रंगों से भरा दिखाई दे रहा है। वजह- अंतरराष्ट्रीय पतंग उत्सव। इसमें देश-विदेश के पतंगबाज और कलाकार शामिल हो रहे हैं। 28 अप्रैल तक चलने वाले इस पतंग उत्सव में इस बार 10 लाख से ज्यादा लोग शामिल हो रहे हैं। ● एजेंसी

गिरफ्तार करने पहुंची पुलिस ने युवक पर चलाईं गोलियां, भारतवंशी की मौत

न्यूयॉर्क, एजेंसी

- एक पुलिस अधिकारी व रूममेट को टक्कर मारने का था आरोप, 21 अप्रैल को हुई थी पुलिस की कार्रवाई

अमेरिका में एक 42 वर्षीय भारतीय मूल के व्यक्ति की सैन एंटोनियो में पुलिस ने गोली मारकर हत्या कर दी। मृतक युवक ने अपने वाहन से दो अधिकारियों को टक्कर मारने और एक महिला पर गंभीर हमले के मामले में पुलिस गिरफ्तार करने पहुंची थी। जहां उसकी गोलीमार कर हत्या कर दी।

मीडिया रिपोर्ट के अनुसार, बेक्सर काउंटी मेडिकल परीक्षक कार्यालय ने कहा कि पिछले वीकेंड पर पुलिस के साथ विवाद के दौरान 21 अप्रैल को टेक्सास के सैन एंटोनियो शहर में कई गोलियां लगने से सचिन कुमार साहू की मौत हो गई। सचिन कुमार साहू मूल रूप से उत्तर प्रदेश के रहने वाले थे। कार्रवाई के दौरान एक अधिकारी को चोट लगी है जिसे इलाज के लिए स्थानीय अस्पताल में भर्ती कयिा गया है। वहीं, दूसरे अधिकारी का इलाज घटनास्थल पर ही उपचार किया गया। घटना के दौरान कोई और घायल नहीं हुआ। पुलिस ने कहा कि आगे जांच की जा रही है। पुलिस प्रमुख बिल मैकमैनस ने कहा कि मृतक सचिन पर आरोप था महिला को कुचल दिया था, वह उसकी रूममेट थी। उन्होंने कहा कि पुलिस को आगे के तथ्य जानने के लिए अभी बॉडीकैम फुटेज देखना बाकी है। मीडिया रिपोर्ट में साहू की पूर्व पत्नी लिआ गोल्डस्टीन के हवाले से कहा गया है कि सचिन को बाइपोलर डिसऑर्डर था। वो 10 साल से इस बीमारी से पीड़ित था। सचिन में सिजोफ्रेनिया के लक्षण भी थे, जबकि पूर्व पत्नी गोल्डस्टीन ने सचिन को एक महान पिता बताया।

भारतीय छात्रों के लिए सुरक्षित देश है अमेरिका : एरिक

नई दिल्ली। भारत में अमेरिकी राजदूत एरिक गार्सेटी ने कहा है कि संयुक्त राज्य अमेरिका एक सुरक्षित देश है और यह भारतीय छात्रों की भलाई की परवाह करता है। उन्होंने अमेरिका में पढ़ रहे भारतीय छात्रों के माता-पिता को आश्वासन दिया कि जब तक वे अमेरिका में है, तो उनके बच्चे हमारे बच्चे हैं।

गार्सेटी ने यह जवाब उस सवाल के जवाब में दिया, जिसमें पूछा गया था कि जनवरी से अब तक अमेरिका में भारतीय मूल के आधा दर्जन छात्रों की मौत हो चुकी है। इसके जवाब में गार्सेटी ने कहा कि हम अमेरिका में भारतीय छात्रों की भलाई की परवाह करते हैं। उन्होंने कहा कि अमेरिका में अनेक संसाधन मौजूद हैं, जो छात्रों को तैयारी करने में मदद कर सकते हैं।

फैसला दिल्ली हाईकोर्ट ने बच्चों की जिम्मेदारी लेने से इनकार पर पति की तलाक की अपील पर की टिप्पणी

वैवाहिक रिश्ते को अस्वीकार करना मानसिक क्रूरता

नई दिल्ली, एजेंसी

वैवाहिक रिश्ते को अस्वीकार करना और निर्दोष पीड़ित बच्चों की जिम्मेदारी लेने से इनकार करना सबसे गंभीर प्रकार की मानसिक क्रूरता है। उच्च न्यायालय ने अपनी अलग रह रही पत्नी से क्रूरता के आधार पर तलाक के अनुरोध संबंधी पति की अपील को खारिज करते हुए यह टिप्पणी की है।

दिल्ली हाईकोर्ट ने कहा कि क्रूरता का शिकार महिला हुई है, पुरुष नहीं। अदालत ने कहा कि जीवनसाथी पर लगाए गए विश्वासघात के निंदनीय, निराधार आरोप और यहां तक कि बच्चों को भी नहीं बख्शना, अपमान और क्रूरता का सबसे खराब रूप होगा, जो व्यक्ति के लिए तलाक मंजूर नहीं करने के लिए पर्याप्त है। न्यायमूर्ति सुरेश कुमार कैत और न्यायमूर्ति नीना कृष्ण बंसल की पीठ ने कहा कि तलाक की याचिका खारिज करने वाली कुटुंब अदालत के आदेश को चुनौती देने संबंधी व्यक्ति की अपील में कोई दम नहीं है। पीठ ने कहा कि पति पत्नी के खिलाफ लगाये गये अपने किसी भी आरोप को साबित नहीं कर पाया है और उसने आत्महत्या करने की धमकी देने और आपराधिक मामलों में फंसाने के बारे में अस्पष्ट आरोप लगाए हैं। उच्च न्यायालय ने कहा कि विवाह एक ऐसा संबंध है जो आपसी विश्वास पर फलता-फूलता है और एक मधुर संबंध में कभी भी किसी की गरिमा को ठेस नहीं पहुंचाई जाती। व्यक्ति ने कहा है कि वह अपनी पत्नी से सितंबर 2004 में मिला था और अगले साल उसने शादी कर ली। इस व्यक्ति ने आरोप लगाया कि जब वह शराब के नशे में था तब महिला ने उसके साथ यौन संबंध बनाने के बाद उस पर शादी करने का दबाव डाला और बाद में उसे बताया कि वह गर्भवती है।

इस व्यक्ति ने आरोप लगाया कि पत्नी आत्महत्या करने की धमकी देती थी और उसके कई पुरुषों के साथ अवैध संबंध थे। महिला ने हालांकि दावा किया कि उसका शारीरिक उत्पीड़न किया गया क्योंकि वह बच्चे पैदा करने में सक्षम नहीं थी और उसकी सहमति के बिना उसकी कई जांच कराई गई। महिला ने आरोप लगाया कि बच्चों को जन्म न दे पाने के कारण उसे ताने दिए जाते थे और उस व्यक्ति के परिवार का उद्देश्य केवल उससे पैसे ऐंठना था।

पीड़िता बोली-बेटी के जन्म के बाद टूटा दुखों का पहाड़

महिला ने कहा कि 2008 में उसके बेटे के जन्म के समय उसका पति असंवेदनशील था और जब 2010 में बेटी का जन्म हुआ तो उस पर दुखों का पहाड़ टूट पड़ा क्योंकि उस व्यक्ति और उसके परिवार को लड़की स्वीकार्य नहीं थी। उच्च न्यायालय ने कहा कि अपनी नौकरी छोड़ने के बाद वह व्यक्ति परिवार की जिम्मेदारी निभाने में विफल रहा और पत्नी को न केवल वित्तीय बोझ झेलना पड़ा, बल्कि बच्चों की देखभाल और घरेलू जिम्मेदारियों के लिए भी संघर्ष करना पड़ा।

दिल्ली में स्पाइडरमैन की पोशाक पहने महिला समेत दो गिरफ्तार

नई दिल्लीर। दिल्ली में 19 वर्षीय एक युवती और एक युवक को स्पाइडरमैन की पोशाक पहने और बिना हेलमेट बाइक चलाने के लिए पुलिस ने पकड़ा और उनका चालान काट दिया। पुलिस ने बताया कि आरोपियों की पहचान आदित्य (20) और अंजलि (19) के रूप में हुई है, जो नजफगढ़ के रहने वाले हैं।

सोशल मीडिया पर इसका वीडियो प्रसारित हो रहा है, जिसमें एक व्यक्ति स्पाइडरमैन की पोशाक पहने और दिल्ली की 'अर्बन एक्सटेंशन रोड-2' पर बिना नंबरप्लेट वाली बाइक पर बगैर हेलमेट के स्टंट करता हुआ दिखाई दे रहा है। पुलिस ने बताया कि मामले की जांच की गई और चालक के खिलाफ बगैर हेलमेट, बगैर लाइसेंस, बिना नंबर प्लेट की बाइक चलाने के आरोप में मामला दर्ज कर लिया है।

वाशिंगटन में युद्ध के विरोध में जॉर्ज वाशिंगटन विवि परिसर में तांबू तानकार बैठे छात्र।

अमेरिका: फिलिस्तीन के समर्थन में प्रदर्शन करने पर भारतीय मूल की छात्रा गिरफ्तार

न्यूयॉर्क। अमेरिका के प्रिंसटन विश्वविद्यालय में पढ़ने वाली भारतीय मूल की एक छात्रा समेत दो विद्यार्थियों को परिसर में फिलिस्तीन के समर्थन में विरोध-प्रदर्शन करने के आरोप में गिरफ्तार किया गया और उनके परिसर में प्रवेश करने पर रोक लगा दी गई है।

अचिंत्य शिवलिंगन कोयंबटूर में जन्मी और कोलम्बस में पली-बढ़ी हैं। विश्वविद्यालय की एक प्रवक्ता ने बताया कि अचिंत्य को विश्वविद्यालय परिसर में प्रवेश से रोक दिया गया है और अनुशासनात्मक कार्रवाई भी की जा रही है। प्रदर्शनकारी छात्रों ने गुरुवार सुबह करीब सात बजे मैककॉश के प्रांगण में फिलिस्तीन के समर्थन में टेंट लगाकर डेरा डाल लिया। साप्ताहिक कॉलेज पत्रिका 'प्रिंसटन एलुमनी' ने बताया है कि विश्वविद्यालय के अधिकारियों की चेतावनी के बाद प्रिंसटन के दो विद्यार्थियों को गिरफ्तार कर लिया गया और टेंट को हटा दिया गया, लेकिन अन्य प्रदर्शनकारियों ने धरना जारी रखा।

भारतीय-रूसी कंपनियों को मिली श्रीलंका के हंबनटोटा की जिम्मेदारी

कोलंबो। श्रीलंकाई सरकार के प्रवक्ता ने कहा है कि भारत और रूस की कंपनियां हंबनटोटा में मटाला राजपक्षे अंतर्राष्ट्रीय हवाई अड्डे के प्रबंधन की जिम्मेदारी संभालेंगी। बता दें कि कि इस इंटरनेशनल एयरपोर्ट को दुनिया का सबसे खाली हवाई अड्डा करार दिया गया था। अब सरकार के प्रवक्ता बंडुला गनवार्डेना ने कहा कि 9 जनवरी को श्रीलंकाई कैबिनेट की बैठक हुई।

इसमें नेताओं द्वारा अपने अपने पक्ष रखे गए और इसके बाद पांच प्रस्ताव प्राप्त हुए। कैबिनेट द्वारा भारत की शौर्य एयरोनॉटिक्स (प्राइवेट) लिमिटेड और रूस की एयरपोर्ट्स ऑफ रीजन्स मैनेजमेंट कंपनी को 30 वर्षों के लिए मटाला अतरराष्ट्रीय हवाई अड्डे के प्रबंधन की जिम्मेदारी सौंपी गई है।