चैत्र शुक्ल पक्ष चतुर्थी
विक्रम संवत 2081

लखनऊ, बरेली, मुरादाबाद, हल्द्वानी, अयोध्या व कानपुर से प्रकाशित

शुक्रवार, 12 अप्रैल 2024
वर्ष 2, अंक 231, पृष्ठ 14
2 राज्य, 6 संस्करण
मूल्य 5 रुपये

अमृत विचार

कानपुर

एक सम्पूर्ण अखबार

www.amritvichar.com

मायावी डार्क मैटर का रहस्य उजागर करेंगे न्यूट्रॉन तारे 14

मिर्जापुर वेब सीरीज के लिए प्रशंसकों का प्यार गहरा है 13

सीबीआई ने आबकारी घोटाले से जुड़े मामले में कविता को किया गिरफ्तार

नई दिल्ली, एजेंसी

- मौजूदा समय में के कविता तिहाड़ जेल में बंद हैं

केन्द्रीय अन्वेषण ब्यूरो (सीबीआई) ने दिल्ली आबकारी नीति घोटाले से जुड़े भ्रष्टाचार के एक मामले में भारत राष्ट्र समिति (बीआरएस) नेता के. कविता को गुरुवार को गिरफ्तार कर लिया।

अधिकारियों ने बताया कि तेलंगाना के पूर्व मुख्यमंत्री के. चंद्रशेखर राव की बेटी कविता प्रवर्तन निदेशालय (ईडी) की ओर से गिरफ्तार किए जाने के बाद से तिहाड़ जेल में हैं। सीबीआई ने विशेष अदालत से अनुमति लेने के बाद कविता को तिहाड़ जेल ही गिरफ्तार कर लिया। कविता तिहाड़ जेल में रहेंगी और एजेंसी उनकी हिरासत मांगने के लिए शुक्रवार को उन्हें अदालत में पेश कर सकती है। उन्होंने कहा कि अगर सीबीआई को उनकी हिरासत मिल जाती है, तो कविता को एजेंसी मुख्यालय स्थित हवालात ले जाया जाएगा, जहां मामले की जांच कर रही भ्रष्टाचार निरोधक शाखा के अधिकारी उनसे पूछताछ करेंगे। विशेष अदालत से अनुमति मिलने के बाद सीबीआई ने शनिवार को जेल के अंदर कविता से पूछताछ की थी। बीआरएस नेता से मामले में सह-आरोपी बुच्ची बाबू के फोन से मिले व्हाट्सएप चैट और एक भूमि सौदे से संबंधित दस्तावेजों के बारे में पूछताछ की गई थी। आरोप है कि आबकारी नीति में कथित बदलाव के लिए आम आदमी पार्टी (आप) को रिश्वत के रूप में 100 करोड़ रुपये दिए गए थे। ईडी ने कविता (46) को हैदराबाद के बंजारा हिल्स स्थित उनके आवास से 15 मार्च को गिरफ्तार किया था।

दिल्ली में 2020 के दंगे के 11 आरोपी बरी

नई दिल्ली। दिल्ली की अदालत ने 2020 में उत्तरपूर्वी दिल्ली में हुए दंगों में शामिल 11 आरोपियों को बरी कर दिया। अतिरिक्त सत्र न्यायाधीश पुलस्त्य प्रमाचला ने 11 आरोपियों के खिलाफ मुकदमे की सुनवाई की जिनपर दंगे के दौरान गंगा विहार में संपत्ति जलाने और चोरी में शामिल होने का आरोप था। न्यायाधीश ने कहा कि मामले में आरोपी व्यक्तियों पर लगाए गये आरोपों को साबित नहीं किया जा सका, जिसकी वजह से इनको आरोपों से बरी किया जाता है। गोकलपुरी थाने में अंकित चौधरी, सुमित, पप्पू, विजय, आशीष कुमार, सौरभ कौशिक, भूपेन्द्र, शक्ति सिंह, सचिन कुमार, राहुल और योगेश के खिलाफ मुकदमा दर्ज किया था।

यूनिवर्सिटी में युवक की पीट-पीटकर हत्या

महिला का हाथ पकड़ने पर हुई घटना, रात भर ट्रैक्टर के पहिए से उसे बांधकर रखा था

झांसी, एजेंसी

बुंदेलखंड यूनिवर्सिटी में रात के समय महिला का हाथ पकड़ने पर लोगों ने युवक को पीट-पीटकर अधमरा कर दिया। इसके बाद लोगों ने उसे रस्सी से ट्रैक्टर के पहिए में बांधकर रखा। सुबह उसकी मौत हो गई। पुलिस ने सात लोगों को हिरासत में लिया है। मृतक की शिनाख्त नहीं हो सकी।

मध्यप्रदेश के पन्ना निवासी दो बहनें अपने पतियों के साथ बुंदेलखंड यूनिवर्सिटी में बाउंड्री वॉल का निर्माण करने गईं हैं। दोनों महिला पतियों के साथ यूनिवर्सिटी में ही झोपड़ी बनाकर रहती हैं। बुधवार रात महिला अपने पति के साथ झोपड़ी के बाहर चबूतरे पर सो रही थी। रात दो बजे नशे की हालत में एक युवक आया और महिला का हाथ पकड़कर खींचने लगा। महिला ने पति को जगाया तो युवक भागने लगा। महिला के पति ने युवक को पकड़ा और यूनिवर्सिटी के गार्ड को बुलाया। इस दौरान महिला के पति, गार्ड और लोगों ने युवक को बेरहमी से पीटा। सुबह पुलिस के पास ले जाने की बात कहते हुए लोगों ने युवक को ट्रैक्टर के पहिए में बांध दिया। गुरुवार सुबह उसकी मौत हो गई।

पुलिस ने गैर इरादतन हत्या की एफआईआर दर्ज की

गार्ड के कहने पर दोनों महिलाएं यूनिवर्सिटी चौकी पुलिस के पास पहुंची। महिलाओं ने पुलिस को पूरी घटना के बारे में बताया। पुलिस ने भगवानदास, नेता, हीरालाल सहित अज्ञात के खिलाफ गैर इरादतन हत्या का केस दर्ज किया है। अभी मृतक की शिनाख्त नहीं हो पाई है। शव को मेडिकल कॉलेज की मार्च्युरी में रखवाया गया है। इस मामले में पुलिस ने सात लोगों को हिरासत में लिया है। पुलिस का कहना है कि मृतक की शिनाख्त कराई जा रही है।

कांग्रेस की सरकार होती तो वन रैंक वन पेंशन कभी भी लागू नहीं होती

कमजोर सरकारों में आतंकवाद ने पैर पसारे, आज घर में घुसकर आतंकवादी मारे जाते हैं : मोदी

ब्यूरो, ऋषिकेश

अमृत विचार : प्रधानमंत्री मोदी ने ऋषिकेश में चुनावी रैली में आतंकवाद के बहाने कांग्रेस को आड़े हाथों लिया। उन्होंने कहा कि गढ़वाल में भी देश के अन्य हिस्सों की तरह लहर दिखाई दे रही है।

गुरुवार को आईडीपीएल के हॉकी मैदान में हुई रैली में प्रधानमंत्री ने कहा कि जब-जब देश में कमजोर और अस्थिर सरकार आई है, तब-तब दुश्मनों ने फायदा उठाया है। भारत में तब आतंकवाद ने पैर पसारे लेकिन आज मोदी की मजबूत सरकार है इसलिए आतंकवादियों को घर में घुसकर मारा जाता है। अब भारत का तिरंगा युद्ध क्षेत्र में भी सुरक्षा की गारंटी बन गया है। उन्होंने कहा कि देश के लोगों ने पूर्ण बहुमत वाली सरकारों का काम देखा है। आज देश में ऐसी सरकार है जिसने बीते 10 वर्षों में भारत को पहले के मुकाबले कई गुना मजबूत किया है। सात दशक बाद जम्मू कश्मीर से आर्टिकल 370 खत्म करने का साहस, तीन तलाक के खिलाफ कानून, महिलाओं को लोकसभा और विधानसभाओं में आरक्षण, सामान्य वर्ग के गरीबों को भी 10% आरक्षण देने का काम किया।

विपक्ष को निशाने पर लेते हुए कहा कि कांग्रेस की सरकार होती तो वन रैंक-वन पेंशन कभी भी लागू नहीं होता। हमने पूरा करने की गारंटी दी थी और पूरा भी करके दिखाया। कांग्रेस का दावा था कि वन रैंक-वन पेंशन लागू होने पर पूर्व सैनिकों को 500 करोड़ रुपये देंगे। मोदी ने वन रैंक-वन पेंशन लागू करके एक लाख करोड़ रुपये से ज्यादा पूर्व सैनिकों के बैंक खाते में पहुंचा दिए। उत्तराखंड में भी साढ़े तीन हजार करोड़ रुपये से ज्यादा सैनिक परिवारों को मिले हैं। कांग्रेस शासन के समय में तो सैनिकों के पास बुलेटप्रूफ जैकेट तक की कमी रहती थी। लेकिन भाजपा सरकार ने अपने सैनिकों को भारत में बनी बुलेटप्रूफ जैकेट दी। आज देश में ही आधुनिक रायफल से लेकर लड़ाकू विमान और विमानवाहक पोत बन रहे हैं।

हमारा फोकस इस बात पर है कि देश के किसी भी हिस्से से पर्यटकों के लिए उत्तराखंड के कोने-कोने तक पहुंचना आसान होना चाहिए, इसलिए देवभूमि में रोडवेज, रेलवे और एयरवेज की लगातार सुविधा बढ़ाई जा रही है।

ऋषिकेश की जनसभा में प्रधानमंत्री मोदी के साथ मुख्यमंत्री पुष्कर सिंह धामी।

कांग्रेस ने मां गंगा के अस्तित्व पर सवाल उठाए थे

प्रधानमंत्री ने कहा कि कोई भी उत्तराखंडी नहीं भूल सकता है कि कांग्रेस ने हरिद्वार में हर की पैड़ी पर मां गंगा के अस्तित्व पर सवाल उठाए और कहा कि हर की पैड़ी एक नहर के किनारे बसी है। उन्होंने कहा कि उनकी पहचान उत्तराखंड की पहचान ब्रह्मकमल से जुड़ी हुई है।

'सबी दाणा सयाणूं दीदी, भुली, चाचा, बड़ियों तैं मेरू प्रणाम'

प्रधानमंत्री मोदी ने संबोधन की शुरुआत गढ़वाली बोली में 'सबी दाणा सयाणू दीदी, भुली, चाचा, बड़ियों तैं मेरू प्रणाम' कहकर जनता का दिल जीत लिया। फिर उन्होंने मुख्यमंत्री पुष्कर सिंह धामी की ओर से मांगलिक कामों में बजाए जाने वाले प्रसिद्ध हुड़का बजाया और लोगों को कनेक्ट करने की कोशिश की। इस मौके पर मुख्यमंत्री पुष्कर सिंह धामी ने भी सभा को संबोधित किया।

एक नजर

कोर्ट ने कहा, ईडी के सामने पेश हों कांग्रेस विधायक

नई दिल्ली। सुप्रीम कोर्ट ने हरियाणा के कांग्रेस विधायक धरम सिंह छोकर को धनशोधन मामले में ईडी के समक्ष पेश होने को कहा है। न्यायमूर्ति संजीव खन्ना और न्यायमूर्ति दीपांकर दत्ता ने विधायक छोकर को मौखिक रूप से सुरक्षा दी और एजेंसी से कहा कि अगर उन्हें गिरफ्तार करने की जरूरत हो तो वह अदालत के समक्ष आवेदन दायर करे।

सीबीआई ने शिकायतों के लिए जारी की ई-मेल आईडी

नई दिल्ली। सीबीआई ने ई-मेल आईडी जारी की है जिस पर पश्चिम बंगाल के संदेशखालि में जमीन पर कब्जा किए जाने के मामले में पीड़ित शिकायतें दर्ज करा सकते हैं। सीबीआई ने कलकत्ता हाईकोर्ट के आदेशों के अनुपालन में ई-मेल आईडी जारी की है। सीबीआई के प्रवक्ता ने कहा, उत्तर 24 परगना के डीएम से भी अनुरोध किया गया है कि वे इलाके में संबंधित ई-मेल आईडी के बारे में प्रचार करें।

बेकाबू डंपर ने दो बाइकों को रौंदा दंपति समेत पांच की गई जान

- एक बाइक पर दंपति और दूसरी पर तीन दोस्त अपने करीबी के घर ईद मिलने जा रहे थे
- भीड़ ने किया नेशनल हाईवे जाम, जिलाधिकारी और पुलिस अधीक्षक ने बमुश्किल शांत कराया

अरबाज खान | आकिब खान | उवैस | साहिब खान | साकरा बेगम

कार्यालय संवाददाता, पीलीभीत

अमृत विचार : पांच परिवारों की ईद की खुशियां सड़क हादसे की भेंट चढ़ गई। बरेली-हरिद्वार नेशनल हाईवे पर बेकाबू डंपर ने दो बाइकों को रौंद दिया। इसमें ईद मिलने जा रहे दंपति और तीन दोस्तों की मौत हो गई। गुस्साए लोगों ने हाईवे जाम कर दिया। डीएम-एसपी ने बमुश्किल लोगों को शांत किया।

ईद के उल्लास में डूबे अड़ौली निवासी उवैस (32) व उनकी पत्नी साफरा बेगम (30) और दूसरी बाइक पर ग्राम विलई पसियापुर निवासी आकिब (21) पुत्र हसीन, परेवा वैश्य गांव निवासी अरबाज (26) पुत्र अकील व साहिब (25) पुत्र शाहिद अपने रिश्तेदारों से ईद मिलने जा रहे थे। जहानाबाद थाना क्षेत्र में ग्राम निसरा बरात बोझ के पास तेज गति डंपर ने दोनों बाइकों को रौंद दिया। हादसे में पांचों की मौत हो गई। सड़क पर पांच लाशें देख परिजन व अन्य लोग गुस्से पर काबू नहीं कर पाए और हाईवे पर जाम लगाकर हंगामा शुरू कर दिया। सीओ सदर प्रतीक दहिया, इंस्पेक्टर मुकेश शुक्ला मौके पर पहुंचे और लोगों को समझाने की कोशिश की, लेकिन लोग शांत नहीं हुए। इस बीच डीएम संजय कुमार सिंह, एसपी अविनाश पांडेय व अन्य अधिकारी पहुंच गए। डीएम-एसपी ने डंपर चालक को जल्द गिरफ्तार करने का आश्वासन दिया। इसके बाद लोग हाईवे से हटे।

> सड़क हादसे में दो बाइकों पर सवार पांच लोगों की मौत हुई है। टक्कर मारने वाले वाहन और उसके चालक का पता लगाने को टीम लगाई है। तहरीर मिलने पर रिपोर्ट दर्ज कर कार्रवाई के निर्देश दिए गए हैं। - **अविनाश पांडेय**, एसपी

हरियाणा में स्कूल बस पलटी, छह बच्चों की मौत

चंडीगढ़, एजेंसी। हरियाणा के महेंद्रगढ़ जिले में गुरुवार को बच्चों को लेकर जा रही स्कूली बस पलट गई, जिससे छह बच्चों की मौत हो गई और करीब 20 घायल हो गए। पुलिस ने बताया कि हरियाणा सरकार ने इस मामले में प्राथमिकी दर्ज होने के बाद जांच के आदेश दिए हैं। पुलिस ने बताया कि बस की गति तेज होने से चालक नियंत्रण खो बैठा और बस पेड़ से टकराकर पलट गई। कनीना के उन्हाणी गांव के पास यह हादसा हुआ और बस में 30 बच्चे सवार थे। ईद की छुट्टी होने के बावजूद स्कूल क्यों खुला था जिलाधिकारी इसकी जांच कर रहे हैं। महेंद्रगढ़ के एसपी अर्श वर्मा ने बताया कि हादसे में छह छात्रों की मौत हो गई है जबकि 20 घायल हैं। गिरफ्तार कर चालक की मेडिकल जांच कराई जा रही है, जिसके बाद पुष्टि होगी कि वह नशे में था या नहीं। घायल छात्रों को सरकारी अस्पताल में भर्ती कराया गया है। राष्ट्रपति द्रौपदी मुर्मु, प्रधानमंत्री नरेन्द्र मोदी, केंद्रीय गृह मंत्री अमित शाह, हरियाणा के राज्यपाल बंडारू दत्तात्रेय और मुख्यमंत्री नायब सिंह सैनी के साथ ही पूर्व मुख्यमंत्री मनोहर लाल खट्टर और कांग्रेस नेता भूपेंद्र सिंह हुड्डा ने घटना पर गहरा दुख व्यक्त किया।

हजारा नहर में 9 डूबे, पांच लापता

कार्यालय संवाददाता, कासगंज

- एटा के रहने वाले हैं सभी, झाल पर लगे ईद के मेले में आए थे, नहर में नहाने लगे तो हुआ हादसा
- गहरे पानी में डूबने लगे तो मची अफरा-तफरी, चार दोस्तों को बचाया गया

अमृत विचार : ईद पर झाल पर लगे मेले में आए एटा जिले के नौ दोस्त हजारा नहर में डूब गए। गोताखोरों और फ्लड यूनिट ने चार दोस्तों को निकाल लिया, जबकि पांच का देर शाम तक पता नहीं चला।

गुरुवार दोपहर को एटा के गांव नगला पोता निवासी 17 वर्षीय मुजाहिद पुत्र मेहंदी हसन, 17 वर्षीय सलमान पुत्र युसूफ, 18 वर्षीय आसिफ पुत्र अतीक, इस्लाम नगर निवासी 16 वर्षीय शाहिद पुत्र हाशिम, नगला पोता निवासी सोहेल पुत्र छोटे, फैजान पुत्र सत्तार, फरमान पुत्र मुन्ने, रोहित पुत्र रफीक एवं निधौली रोड निवासी अभिषेक शर्मा गांव नदरई के समीप बने झाल पर ईद के मेले में घूमने आए थे।

मेले में मौजमस्ती के बाद सभी दोस्तों ने हजारा नहर में नहाने के लिए छलांग लगा दी। देखते ही देखते सभी दोस्त डूबने लगे। बचाव के लिए चिल्लाए तो ग्रामीण गोताखोर नहर में कूद पड़े। पास ही में डेरा डाले पीएसी फ्लड यूनिट के जवान भी पहुंच गए। सोहेल, फैजान, फरमान, रोहित को निकाल लिया जबकि अन्य पांच दोस्त लापता हैं। उनकी तलाश में गोताखोर जुटे हैं। डीएम सुधा वर्मा, एसपी अपर्णा रजत कौशिक, एडीएम राकेश पटेल, एएसपी राजेश कुमार भारतीय, सीओ सिटी अजीत चौहान, विधायक सदर देवेंद्र राजपूत नहर पर पहुंच गए। रेस्क्यू तेज करने को कहा, लेकिन देर शाम तक तलाश नहीं हो सकी। एसपी अपर्णा रजत कौशिक ने बताया कि नौ दोस्त हजारा नहर में स्नान के लिए उतरे और गहरे पानी में डूब गए। चार को बचा लिया गया जबकि पांच की तलाश की जा रही है।

बिजनौर से सांसद मलूक नागर बसपा छोड़ रालोद में शामिल

लखनऊ, अमृत विचार: बिजनौर के सांसद मलूक नागर गुरुवार को बसपा से इस्तीफा देकर राष्ट्रीय लोकदल में शामिल हो गए हैं। रालोद मुखिया जयंत चौधरी ने उन्हें सदस्यता दिलाई है। मलूक नागर के साथ मेरठ के पूर्व मंत्री लखीराम नागर, पूर्व जिला पंचायत अध्यक्ष सुधा नागर ने भी बसपा छोड़ दिया। मालूक नागर को रालोद में राष्ट्रीय महासचिव बनाया गया है। तारीफ सिंह को भी यही जिम्मेदारी दी गई है। महेश आर्य, जगपाल सिंह सचिव बनाए गए हैं।

बसपा प्रमुख मायावती को भेजे इस्तीफे में मलूक नागर ने पार्टी छोड़ने की वजह बताई है। सांसद ने अपने पत्र में कहा कि पार्टी के लिए ईमानदारी से काम किया। ऐसा पहली बार हो रहा है कि ना तो विधायकी लड़ने दी गई और ना ही सांसदी के लिए टिकट दिया गया। इसलिए नए राजनीतिक ठिकाने पर जा रहा हूं। दरअसल, मायावती ने नागर का टिकट काटकर बिजनौर से चौधरी विजेंद्र सिंह को प्रत्याशी बनाया है। वहीं, एनडीए से रालोद के खाते में आई बिजनौर की सीट पर चंदन चौहान उम्मीदवार हैं।

पुलवामा में सुरक्षा बलों से मुठभेड़ लश्कर का आतंकवादी मारा गया

श्रीनगर, एजेंसी

जम्मू-कश्मीर के पुलवामा जिले में गुरुवार को सुरक्षा बलों और आतंकवादियों के बीच मुठभेड़ में लश्कर-ए-तैयबा का एक आतंकवादी मारा गया। पुलिस प्रवक्ता ने बताया कि आतंकवादियों की मौजूदगी की सूचना मिलने पर सुरक्षा बलों ने राजपुरा इलाके के फ्रेसीपुरा गांव में घेराबंदी कर तलाशी अभियान शुरू किया था। आतंकवादियों ने सुरक्षा बलों पर गोलीबारी शुरू कर दी, जिसके बाद जवानों ने जवाबी कार्रवाई की। मुठभेड़ में एक आतंकवादी मारा गया। मारे गये आतंकवादी की पहचान श्रीनगर निवासी दानिश शेख के रूप में की गई है। वह प्रतिबंधित संगठन 'द रजिस्टेंस फ्रंट' (टीआरएफ) से जुड़ा था जो लश्कर-ए-तैयबा की शाखा है। मुठभेड़ स्थल से हथियार, गोला-बारूद और आपत्तिजनक सामग्री मिली है। मामला दर्ज कर जांच शुरू कर दी गई है। इससे पहले गत पांच जनवरी को शोपियां जिले में मुठभेड़ में लश्कर का एक आतंकवादी मारा गया था। हालांकि पांच अप्रैल को सुरक्षा बलों ने बारामूला जिले के उरी सेक्टर में घुसपैठ की कोशिश को नाकाम कर दिया था और एक आतंकवादी को मार गिराया था।

तीन आतंकी गिरफ्तार

श्रीनगर, एजेंसी। सुरक्षा बलों ने जम्मू-कश्मीर के बारामूला जिले में आतंकी संगठन लश्कर-ए-तैयबा के तीन आतंकवादियों को गिरफ्तार किया है। ये तीनों ओवैस अहमद वाजा, बासित फयाज कालू और फहीम अहमद मीर है जो सुरक्षा बलों की गतिविधियों की जानकारी दे रहे थे।

आचार संहिता के उल्लंघन मामले में बृजभूषण को नोटिस

गोंडा (उप्र), एजेंसी। जिला निर्वाचन अधिकारी के निर्देश पर गुरुवार को कैसरगंज संसदीय क्षेत्र से भाजपा के सांसद बृजभूषण शरण सिंह को आदर्श आचार संहिता के उल्लंघन के आरोप में नोटिस जारी हुआ है। साथ ही सपा उम्मीदवार श्रेया वर्मा के खिलाफ प्राथमिकी दर्ज की गई है। डीएम/जिला निर्वाचन अधिकारी नेहा शर्मा ने बताया कि कैसरगंज सीट से सांसद बृजभूषण शरण सिंह द्वारा अनुमति बिना एक दर्जन से अधिक वाहनों के साथ क्षेत्र में जनसंपर्क करने तथा धारा 144 का उल्लंघन के आरोप में कार्रवाई हुई है।

भदोही से रमेश बिंद की जगह डॉ. विनोद को टिकट

राज्य ब्यूरो, लखनऊ

- पेशे से चिकित्सक विनोद कुमार बिंद मिर्जापुर की मझवां विस. सीट से विधायक भी हैं

अमृत विचार: भाजपा ने भदोही सीट से डॉ. विनोद बिंद को उम्मीदवार बनाया है। भाजपा की गुरुवार को जारी विज्ञप्ति में इसकी जानकारी दी गई। पार्टी ने वर्तमान सांसद डॉ. रमेश चन्द्र बिंद की जगह डॉ. विनोद बिंद मिर्जापुर के मझवां से विधायक को टिकट दिया हैं।

डॉ. विनोद दिसंबर 2022 में वाराणसी और जून 2023 में भदोही के टोल प्लाजा पर हुए विवाद को लेकर चर्चा में रहे हैं। दोनों ही मामलों में विनोद के समर्थकों के खिलाफ मुकदमे दर्ज किए गए थे। वहीं, भदोही सीट सपा प्रमुख अखिलेश यादव ने टीएमसी को दी है। यहां से ललितेश पति त्रिपाठी चुनाव लड़ रहे हैं।

साल 2022 के विधानसभा चुनाव में मिर्जापुर के मझवां से सपा से टिकट मांग रहे डॉ. विनोद कुमार बिंद को निराशा हाथ लगी थी। आखिरी समय में उन्होंने निषाद पार्टी का दामन थामा था और फिर एनडीए के प्रत्याशी के तौर पर जीत दर्ज की थी। वर्तमान सांसद रमेश चन्द्र बिंद को लेकर पार्टी के अंदर ही नहीं आमजन में भी नाराजगी थी।

एप्पल ने किया सचेत | स्पाइवेयर हमलों की जद में आने वाले लोगों में पत्रकार, कार्यकर्ता, राजनेता और राजनयिक शामिल

आईफोन पर पेगासस जैसे स्पाइवेयर अटैक का बढ़ा खतरा

नई दिल्ली, एजेंसी

- यह अधिसूचना ऐसे समय आई है जब भारत समेत करीब 60 देशों में इस साल चुनाव होने जा रहे

आईफोन विनिर्माता एप्पल ने अपने उपयोगकर्ताओं को पेगासस जैसे परिष्कृत स्पाइवेयर हमलों को लेकर आगाह करते हुए कहा है कि सीमित संख्या में लोगों को इनका निशाना बनाया जा रहा है। स्पाइवेयर हमलों की जद में आने वाले लोगों में पत्रकार, कार्यकर्ता, राजनेता और राजनयिक शामिल हैं।

हालांकि, एप्पल ने इन हमलों को लेकर जारी एक सूचना में कहा कि अक्सर ऊंची लागत आने की वजह से कम संख्या में ही स्पाइवेयर को तैनात किया जाता है लेकिन भाड़े के स्पाइवेयर से हमले जारी हैं और वैश्विक स्तर पर किए जा रहे हैं। एप्पल ने 10 अप्रैल को जारी इस खतरे की अधिसूचना में पिछले शोध और रिपोर्टों के आधार पर यह संकेत दिया है कि ऐसे हमलों का ताल्लुक ऐतिहासिक रूप से सरकार से जुड़े पक्षों से रहा है। यह अधिसूचना ऐसे समय आई है जब भारत समेत करीब 60 देशों में इस साल चुनाव होने जा रहे हैं। दिग्गज फोन विनिर्माता ने कहा, खतरे की सूचनाएं उन उपयोगकर्ताओं को सूचित करने और मदद करने के लिए तैयार की गई हैं, जिन्हें व्यक्तिगत रूप से भाड़े के स्पाइवेयर हमलों से निशाना बनाया गया हो। संभवतः ऐसा इसलिए हो कि वे कौन हैं या क्या करते हैं। ऐसे हमले नियमित साइबर आपराधिक गतिविधियों एवं उपभोक्ता मालवेयर की तुलना में बहुत अधिक जटिल होते हैं क्योंकि भाड़े के स्पाइवेयर से हमला करने वाले बहुत कम संख्या में विशिष्ट व्यक्तियों और उनके फोन को लक्षित करने के लिए असाधारण संसाधनों का उपयोग करते हैं। एप्पल ने कहा कि भाड़े के स्पाइवेयर हमलों की कीमत लाखों डॉलर होती है। इसके अलावा हमले की अवधि कम होने से उनका पता लगा पाना और उन्हें रोक पाना खासा मुश्किल हो जाता है। इसके अलावा अधिकांश उपयोगकर्ताओं पर ऐसे हमले कभी भी नहीं किए जाते हैं।

कंपनी ने कहा, नागरिक समाज संगठनों, प्रौद्योगिकी फर्मों और पत्रकारों से मिली सूचनाओं और शोध से पता चलता है कि इसपर आने वाली ऊंची लागत और जटिलता को देखते हुए ये हमले ऐतिहासिक रूप से सरकारी पक्षों से जुड़े रहे हैं। इनमें सरकारी की तरफ से भाड़े के स्पाइवेयर विकसित करने वाली निजी कंपनियां भी शामिल हैं जिनमें एनएसओ ग्रुप का स्पाइवेयर पेगासस भी है। पेगासस स्पाइवेयर ने उपयोगकर्ता के व्हाट्सएप पर सिर्फ एक मिस कॉल देकर उसके मोबाइल फोन को अपने नियंत्रण में ले लिया था।

एप्पल ने कहा कि स्पाइवेयर हमलों की अत्यधिक लागत और विश्वव्यापी प्रकृति उन्हें आज सबसे उन्नत डिजिटल खतरों में शामिल करती है। ऐसी स्थिति में स्पाइवेयर हमलों से बचने के लिए एप्पल ने उपयोगकर्ताओं को लॉकडाउन मोड को सक्रिय करने का सुझाव दिया है।

इसे लें गंभीरता से

कंपनी ने कहा किएप्पल ऐसे हमलों का पता लगाने के लिए पूरी तरह से आंतरिक खतरे-खुफिया जानकारी और जांच पर निर्भर करती है। हालांकि, हमारी जांच कभी भी पूरी तरह निश्चित नहीं हो सकती है लेकिन खतरे की ये सूचनाएं अत्यधिक भरोसे वाले अलर्ट हैं। इसे गंभीरता से लिया जाना चाहिए।

बड़ी ईदगाह में नमाज अता करते अकीदतमंद व फेथफुलगंज अहले हदीस ईदगाह में नमाज अता करतीं महिलाएं। अमृत विचार

❍ 106 सालों में पहली बार ईद की नमाज दो शिफ्टों में हुई ❍ ईदी पाकर बच्चे खुश

अमन के लिए उठे हाथ, गले लगाकर दी मुबारकबाद

कार्यालय संवाददाता, कानपुर

अमृत विचार। ईद का पर्व गुरुवार को धूमधाम और हर्षोल्लास से मनाया गया। अकीदतमंदों ने शहर की सभी ईदगाहों और मस्जिदों में नमाज अदा की। दुआ में आपसी सद्भाव, अमन-चैन, मुल्क की समृद्धि व तरक्की मांगी और एक दूसरे को गले लगाकर ईद की मुबारकबाद दी। अकीदतमंदों ने जकात बांटा। वहीं ईदी मिलने पर बच्चों के चेहरे खिल गए। बड़ी ईदगाह समेत प्रमुख स्थानों पर कड़ी सुरक्षा रही।

बेनाझाबर स्थित बड़ी ईदगाह में सुबह 8:30 बजे पहली नमाज अदा कराई गई। इसके बाद 9:30 बजे नमाज हुई। बड़ी ईदगाह के अंदर पहली नमाज में करीब दो लाख लोग शामिल हुए।

बड़ी ईदगाह में नमाज पढ़ने के लिए लाखों लोग उमड़े। अमृत विचार

ईदगाह कमेटी के सदस्य शारिक नवाब ने बताया कि यह पहला मौका है जब 106 सालों में पहली बार ईद की नमाज दो शिफ्ट में अदा हो रही है। सड़क पर नमाज न अदा की जाए इसके लिए ईदगाह कमेटी ने वालंटियर लगाये थे। बड़ी ईदगाह में पहली नमाज पढ़ने के लिए कुछ लोगों ने ईदगाह के गेट पर लगा चैनल खोलना चाहा, मगर सुरक्षा कर्मियों व अकीदतंदों ने मना कर दिया। इस पर मामूली कहासुनी हुई। यहां यहां ड्रोन से निगरानी की गई। सुरक्षा के मद्देनजर पुलिस के साथ आईटीबीपी के जवान भी तैनात रहे। दूसरी ओर सिविल डिफेंस के अब्दुल सलाम जाफरी, स्वतंत्र कुमार सिंह, हंसराज यादव, विकास कुमार, सलाउद्दीन अंसारी, विवेक रावत, राहुल निगम, अजय सक्सेना आदि भी ड्यूटी पर रहे और व्यवस्था संभाली।

महिलाओं ने भी पढ़ी नमाज

- अहले हदीस मुस्लिमों की ईदगाहों में पुरुषों के साथ महिलाओं ने भी सामूहिक रूप से नमाज अदा की। पुरुषों की जमात आगे बनाई गई। उनके पीछे महिलाओं के लिए पर्दे की व्यवस्था की गई थी। फेथफुलगंज और सुजातगंज ईदगाह में नमाज अदा कराई गई।

बुजुर्ग को पड़ा अटैक

- बड़ी ईदगाह के बाहर सपा के टेंट में बैठे एक बुजुर्ग की अचानक तबीयत बिगड़ गई और वह कुर्सी से नीचे गिर गए। एक रोजेदार जो डाक्टर थे, ने बुजुर्ग की जांच की और बोले अटैक पड़ा है। जल्द कार्डियोलॉजी ले जाओ।

ईद और नवरात्र में भी बिजली का संकट जारी

कार्यालय संवाददाता, कानपुर

अमृत विचार। नवरात्र और ईद के मौके पर भी शहरवासियों को बिजली संकट का सामना करना पड़ रहा है।

गुरुवार को किदवई नगर, बर्रा चार, गुमटी नंबर पांच, बंबा रोड, गोविंद नगर, जूही लाल कॉलोनी, किदवई नगर जंगली देवी मंदिर, श्याम नगर, पनकी बी ब्लॉक, लाजपत नगर, तिलक नगर, रावतपुर गांव, यशोदा नगर, पोखरपुर डिफेंस कॉलोनी समेत 20 मोहल्लों में सुबह से बिजली का रोना रहा। लोगों ने केस्को के टोल फ्री व हेल्प लाइन नंबर और एक्स अकाउंट पर शिकायत की। बिजली न आने की वजह से उपवास रखे महिलाओं व युवतियों को गर्मी में काफी दिक्कत हुई। वहीं, ईद के जश्न में भी खलल पड़ा। केस्को मीडिया प्रभारी श्रीकांत रंगीला ने बताया कि कोई शटडाउन पहले से तय नहीं था। उपकरणों में कुछ खराबी या किसी अन्य वजह से बिजली आपूर्ति बाधित हो गई होगी।

आज यहां रहेगी बिजली की समस्या

- मरम्मत कार्य की वजह से रायपुरवा व गधेवाला हाता में सुबह 11 बजे से शाम चार बजे तक, खाड़ेपुर, योगेंद्र विहार, के-ब्लॉक व दबौली में सुबह 10 बजे से शाम चार बजे तक, गोविंद नगर में सुबह 10 से एक बजे, चकेरी मोड़, संजीव नगर व पाली रोड में सुबह 10 से डेढ़ बजे, देवीगंज, बीजपुर, शिवपुरी में दोपहर दो बजे से पांच बजे तक, रूमा गांव, कुल गांव, संतानपुरवा, लच्छनियापुरवा, अंबेडकर नगर, शिव नगर, चेत नगर, हाइवे सिटी व मवैया गांव में दोपहर 12 बजे से शाम चार बजे तक और हंसपुरम टेलीफोन एक्सचेंज सेक्टर ए पानी की टंकी क्षेत्र में सुबह 9 :30 बजे से शाम 5 :30 बजे तक बिजली गुल रहेगी।

नवाबगंज बड़ी कर्बला में भी ईद की नमाज हुई। अमृत विचार

वीडियो वायरल करने के दो आरोपी गिरफ्तार

कार्यालय संवाददाता, कानपुर

- बंधक बनाकर पीटने का वीडियो बनाया था

अमृत विचार। रतनलाल नगर निवासी युवक को अगवा कर कमरे में बंधक बनाकर पीटने वाले आरोपियों को गुजैनी पुलिस ने गिरफ्तार किया। पकड़े गए आरोपियों में एक बाल अपचारी है। आरोपियों ने बताया कि उन्होंने पीड़ित को वीडियो वायरल करने की धमकी देकर कई बार रुपयों की वसूली की थी। पैसे देने से मना करने पर आरोपियों ने वीडियो वायरल किया था।

पंकज ठाकुर।

रतनलाल नगर निवासी साबुन पैकिंग का काम करने वाले रोहित द्विवेदी का पिटाई करने का वीडियो बुधवार को सोशल मीडिया पर वायरल हुआ था। पुलिस को जानकारी हुई कि वीडियो गुजैनी थानाक्षेत्र के तात्याटोपे नगर स्थित मकान के अंदर बनाया गया है, जिस पर पुलिस पीड़ित रोहित तक पहुंची। रोहित ने बताया कि करीब दो माह पूर्व गुजैनी ईडब्लूएस कॉलोनी अंबेडकर नगर निवासी पंकज ठाकुर व बर्रा दो निवासी विक्रम सिंह कार से अगवा कर उसे तात्या टोपेनगर स्थित एक घर में ले गए थे, जहां तीन अन्य युवकों के साथ उसकी पिटाई की और वीडियो बना लिया। आरोपी वीडियो वायरल करने के नाम पर वसूली करते रहे। रोहित ने रुपये देने से इंकार किया तो आरोपियों ने वीडियो सोशल मीडिया पर वायरल कर दिया। धमकी दी कि नग्न अवस्था का वीडियो भी वायरल किया जाएगा। गुजैनी पुलिस ने गंभीर धाराओं में रिपोर्ट दर्ज कर कर दो आरोपियों को गिरफ्तार किया। गुजैनी थाना प्रभारी विनय तिवारी ने बताया कि एक आरोपी पंकज ठाकुर को जेल भेज दिया गया है।

द्वेष फैलाने पर 10 आईडी पर भी एफआईआर

- पीड़ित रोहित का वीडियो वायरल होने के बाद गुजैनी थाने में तैनात दरोगा अनुराग सिंह की तहरीर पर 10 सोशल मीडिया एकाउंट हैंडलर के खिलाफ भी रिपोर्ट दर्ज की गई है। दरोगा ने बताया कि सोशल मीडिया आईडी के द्वारा पुलिस की छवि धूमिल की गई है और आम लोगों बीच पुलिस के विरूद्ध नफरत फैलाने का काम किया गया है। एक समाज के लोगों को आक्रोशित करने व द्वेष भावना फैलाने का प्रयास किया गया है। वीडियो में कमेंट व पोस्ट करने वाले अन्य एकाउंट को भी चिन्हित किया जा रहा है।

किडनी के पास अंडाशय से गांठ निकाल बचाई जान

कार्यालय संवाददाता, कानपुर

अमृत विचार। एक किडनी के सहारे जिंदगी गुजार रही युवती के अंडाशय में गांठ हो गई थी, जो अंडाशय व किडनी से चिपकी हुई थी। जांच में पता चला कि युवती की बच्चेदानी भी पूरी तरह से विकसित नहीं है और उसमें भी गांठ है। जीएसवीएम मेडिकल कॉलेज की स्त्री एवं प्रसूति रोग विभाग की डॉक्टरों ने करीब दो घंटे कड़ी मशक्कत के बाद युवती का ऑपरेशन कर उसकी जान बचाई।

फतेहपुर निवासी 23 वर्षीय युवती करीब आठ माह से पेट दर्द से पीड़ित थी। जिले के अस्पतालों में दिखाने के बाद भी जब उसे आराम नहीं मिला तो वह एक अप्रैल को परिजनों के साथ जीएसवीएम मेडिकल कॉलेज के जच्चा-बच्चा अस्पताल पहुंची। यहां पर स्त्री एवं प्रसूति रोग विभाग की डॉ.शैली अग्रवाल ने उसकी जांच कराई। डॉ.शैली अग्रवाल ने बताया कि जांच में युवती के एक अंडाशय में गांठ मिली और बच्चेदानी भी पूरी तरह से विकसित नहीं हो पाई थी। बच्चेदानी के स्थान पर भी एक गांठ मिली। जांच में ये भी पता चला कि युवती के शरीर में एक ही किडनी है, जो अपनी जगह पर नहीं है। यह किडनी भी अंडेदानी की गांठ के पास ही है। अंडाशय की गांठ किडनी और आंतों से चिपकी हुई थी, किडनी को बचाते हुए अंडाशय की गांठ को निकाला चुनौतीपूर्ण था। यूरोलॉजिस्ट डॉ. विनय कुमार की मदद से डॉ. शैली ने डॉ. रेनू गुप्ता, डॉ.दिव्या द्विवेदी, डॉ.नीलू श्रीवास्तव और निश्चेतना विभाग की डॉ.दिव्या समेत टीम के साथ युवती का सफल ऑपरेशन किया। डॉ.शैली अग्रवाल ने बताया कि करीब 12 हजार महिलाओं में से किसी एक महिला में यह दिक्कत देखने को मिलती है।

ऑपरेशन करतीं डॉ.शैली अग्रवाल, डॉ.नीतू गुप्ता, डॉ.दिव्या द्विवेदी आदि।

- स्त्री रोग एवं प्रसूति विभाग की डॉक्टरों ने किया ऑपरेशन मरीज की एक ही किडनी थी

सार-संक्षेप

झांसा देकर 3.26 लाख रुपये की ठगी

कानपुर। साइबर ठगों ने गूगल पर रिव्यू के एवज में रुपये कमाने का झांसा देकर गोविंद नगर निवासी पंखुड़ी गुप्ता के 3 .26 लाख रुपये पार कर दिए। पंखुड़ी ने बताया कि 22 दिसंबर को उनके मोबाइल पर एक मैसेज आया, जिसमें गूगल पर रिव्यू देने के एवज में रुपये मिलने की बात कही गई थी। रिव्यू देने पर कुछ रुपये भी उन्हें मिले। इसके बाद जालसाजों ने टेलीग्राम में ग्रुप बना कर उनसे 23 दिसंबर से 25 दिसंबर के बीच 3 .26 लाख रुपये जमा करवा लिए। आरोप है रुपये निकालने के वक्त उनका खाता फ्रीज दिखा और रुपये जमा करने की बात कही गई। ठगी का एहसास होने पर उन्होंने साइबर सेल में शिकायत दर्ज कराई। जिसके बाद गोविंदनगर पुलिस ने एफआईआर दर्ज की।

वृद्ध को कार ने मारी टक्कर, मौत

कानपुर। दुकान बंद कर लौट रहे ट्रक बॉडी मेकर को पनकी भाटिया तिराहे के पास तेज रफ्तार कार ने टक्कर मार दी। हैलट में उसे मृत घोषित कर दिया गया। मसवानपुर निवासी बदरूद्दीनशाह (58) पत्नी खुशबून्निशां व पांच बच्चों के साथ रहते थे। बेटे सुहैल ने बताया कि पिता ट्रक बॉडी बनाने का काम करते थे, उनकी पनकी रोड पर दुकान है। बुधवार रात वह दुकान बंद कर पैदल लौट रहे थे। भाटिया तिराहे के पास कार ने उनको टक्कर मार दी। पनकी पुलिस ने उन्हें हैलट अस्पताल में भर्ती कराया, जहां चिकित्सकों ने उन्हें मृत घोषित कर दिया।

सड़क का निर्माण शुरू

मैकरॉबर्ट हास्पिटल के सामने सिविल लाइंस वाली सड़क पर गड्ढे गुरुवार को भरना शुरू हो गये। यहां पिछले एक वर्ष से 20 मीटर के क्षेत्र में सड़क खराब थी। जिससे वाहन फंसते थे। दो पहिया वाहन सवार गिरते थे। मंगलवार देर रात एक बाइक सवार दंपति यहां गिरकर चुटहिल हो गए। नगर निगम ने काफी शिकायतों के बाद सड़क की सुध ली। नगर निगम अधिकारियों ने बताया कि शुक्रवार तक सड़क ठीक हो जायेगी।

डंपर ने बाइक सवार को मारी टक्कर

कानपुर। बुधवार देर रात फैक्ट्री से लौट रहे बाइक सवार युवक को तेज रफ्तार डंपर ने टक्कर मार दी। पुलिस ने युवक को हैलट में भर्ती कराया, जहां उसे मृत घोषित कर दिया गया।

सचेंडी मुरलीपुर निवासी लक्ष्मण ने बताया कि बड़े भाई अंकित सिंह (20) बिस्कुट फैक्ट्री में काम करते थे। बुधवार देर रात वह फैक्ट्री से लौट रहे थे, तभी गुज्जापुरवा मोड़ के पास डंपर ने उनकी बाइक में टक्कर मार दी। जिससे अंकित पोल से जा टकराए।

पर्यटन बढ़ाने को नए क्षेत्र तलाशेंगे

कार्यालय संवाददाता, कानपुर

- शहर के जानकारों को कानपुर दर्शन से जोड़ा जाएगा
- शैक्षणिक संस्थानों में कराई जाएंगी प्रतियोगिताएं

अमृत विचार। शहर के पर्यटन को बढ़ाने के लिए पुराने पर्यटन क्षेत्रों की योजनाओं के साथ नए क्षेत्रों को भी तलाश जाएगा। इसका उद्देश्य पुराने पर्यटन इलाकों को बेहतर रूप विकसित करना और नए क्षेत्र का विकास करना शामिल है। इसके लिए शहर के जानकारों को भी जोड़ा जाएगा। शैक्षणिक संस्थानों में भी प्रतियोगिताएं कराई जाएंगी।

यह जानकारी गुरुवार को सीएसजेएम विश्वविद्यालय के असिस्टेंट प्रोफेसर एवं पर्यटन विशेषज्ञ डॉ सुधांशु राय ने दी। उन्होंने बताया कि शहर धार्मिक, ऐतिहासिक और व्यावसायिक स्वरूप से काफी विकसित है।

जरूरत है तो सिर्फ इसकी जानकारियां सब तक पहुंचाने की। ऐसे में नए क्षेत्रों में ग्रामीण पर्यटन, स्वास्थ्य पर्यटन एवं आर्टिफिशियल टूरिज्म जैसे नए पर्यटन स्वरूपों की भी काफी संभावनाएं हैं। प्रचार के लिए नए विशेषज्ञों को भी जोड़ा जाएगा।

महाविद्यालयों व स्कूलों में पर्यटन क्लब भी स्थापित किया गया है। पर्यटन से संबंधित गतिविधियां स्लोगन, पोस्टर मेकिंग, पेंटिंग इत्यादि गतिविधियां विद्यार्थियों की ओर से आयोजित किए जाने का निर्णय लिया गया है। मोबाइल नंबर 8429525900 से शहर के पर्यटन को बढ़ाने के लिए विद्यार्थी जुड़ सकते हैं।

पानी की कहानी | लाइनें क्षतिग्रस्त होने से बढ़ी पानी की समस्या, लोगों ने किया प्रदर्शन और नारेबाजी

जूही में जल संकट, निजी सबमर्सिबल के सहारे लोग

कार्यालय संवाददाता, कानपुर

अमृत विचार। दक्षिण क्षेत्र के जूही में अभी से जलसंकट है। पेयजल लाइनों के क्षतिग्रस्त होने की वजह से पिछले एक सप्ताह से पानी की समस्या बढ़ गई है। जिन घरों में सबमर्सिबल है वहां लाइन लगाकर लोगों को पानी लेना पड़ रहा है। गुरुवार को स्थानीय लोगों ने खाली बाल्टी लेकर प्रदर्शन किया और चेताया कि जलकल ऑफिस में अधिकारियों का घेराव किया जायेगा।

मेट्रो निर्माण कार्य की वजह से क्षतिग्रस्त हुई पेयजल लाइनों को ठीक नहीं किया जा सका है। जिससे समस्या बढ़ गई है। समस्या से आजिज होकर गुरुवार को क्षेत्रीय महिलाओं और पुरुषों ने पार्षद शालू कनौजिया के साथ खाली बाल्टी लेकर जलकल के खिलाफ प्रदर्शन किया। पार्षद शालू कनौजिया ने कहा कि जलकल विभाग कान-नाक और आंख बंद किए बैठा है। लगातार शिकायत के बाद भी कोई ध्यान नहीं दिया जा रहा है। अब जलकल ऑफिस और महाप्रबंधक के आवास पर प्रदर्शन किया जाएगा। स्नेह लता, रेनू कनौजिया, पूनम जायसवाल ,सुमन जायसवाल, लक्ष्मी यादव, मोनी वर्मा, श्यामा देवी, रोशनी कनौजिया रहीं।

जूही में प्राइवेट सबमर्सिबल से लोग लेते हैं पानी। पार्षद शालू कनौजिया के साथ क्षेत्रीय लोगों ने खाली बाल्टी लेकर प्रदर्शन किया। अमृत विचार

लाइनों को शिफ्ट किया, अब मिल नहीं रहीं

पूर्व पार्षद सुनील कनौजिया ने बताया कि यूपीएमआरसी ने निर्माण कार्य के दौरान क्षेत्र की कई पेयजल लाइनों को शिफ्ट किया है, जो अब खोज नहीं पा रहा है। कौन सी लाइन कहां मिला दी मेट्रो को खुद नहीं पता है। जिससे समस्या है। ट्यूबवेल स्वीकृत होने के बाद भी नहीं लगा है। करीब 30 हजार लोगों के सामने पानी का संकट है।

पीड़िता ने आरोपी को जेल पहुंचवाया

कार्यालय संवाददाता, कानपुर

- नौकरी का झांसा देकर ठगी करने वाला 25 हजार का इनामी गिरफ्तार
- सीएम आवास और सचिवालय के पास घूमते हुए ठगी करता था
- लखनऊ के पारा निवासी युवती को भी ठगा, दुष्कर्म भी किया था

अमृत विचार। हरबंश मोहाल पुलिस ने पांच साल से फरार 25 हजार के इनामी शातिर ठग को गिरफ्तार किया। ठगी के मामले में पुलिस ने तो जांच करके केस ही बंद कर दिया था, लेकिन आरोपी की शिकार महिला ने हार नहीं मानी। महिला ने आरोपी के खिलाफ साक्ष्य जुटा कर पुलिस को सौंपे और दोबारा जांच के आदेश कराए। इसके बाद पुलिस ने आरोपी को पांच साल बाद गिरफ्तार कर जेल भेजा।

नारियल बाजार निवासी शोभा वर्मा ने हरबंश मोहाल थाने में अक्टूबर 2019 में ठगी की रिपोर्ट दर्ज कराते हुए बताया था कि मुख्यमंत्री आवास के पास उनकी मुलाकात कृषि विभाग में अधिकारी बताने वाले उदित रंजन अवस्थी से हुई थी। उदित ने कृषि विभाग में क्लर्क की नौकरी का झांसा देकर 1.88 लाख रुपये लिए और फर्जी नियुक्ति पत्र दे दिया था। शोभा ने हरबंश मोहाल थाने में धोखाधड़ी, कूटरचित दस्तावेजों समेत अन्य धाराओं में रिपोर्ट दर्ज कराई थी। हरबंश मोहाल पुलिस ने जांच की, लेकिन एड्रेस और साक्ष्य न मिलने की बात कहकर एफआर लगा कर केस बंद कर दिया था। शोभा वर्मा ने हार नहीं मानी और आरोपी की सारी जानकारी जुटा कर 2023 में हरबंश मोहाल पुलिस को सौंपी। पुलिस ने फिर जांच की और शातिर ठग उदित रंजन उर्फ संजय दुबे उर्फ आनंद कृष्ण तक पहुंची। उस पर 25 हजार का इनाम घोषित कर दिया। पुलिस ने गुरुवार को ठग को गिरफ्तार किया। कलक्टरगंज एसीपी ने बताया शातिर के खिलाफ कई मुकदमे दर्ज हैं।

अफसर बनकर बेरोजगारों को बनाता था निशाना

- ठग उदित रंजन ने बताया कि वह मुख्यमंत्री आवास और सचिवालय के पास घूमता रहता है। वहां पर काम से आने वाले बेरोजगारों को अफसर बता कर निशाना बनाता था। इसके बाद जाल में फंसाकर लाखों रुपये ठग लेता था। पुलिस ने बताया कि आरोपी ने लखनऊ के पारा निवासी एक युवती को भी नौकरी का झांसा देकर लाखों रुपये की ठगी की और दुष्कर्म भी किया था।

The Ano-Rectal Clinic
अत्याधुनिक विधि द्वारा गुदाद्वार में होने वाली बीमारियों का परीक्षण
Dr. Sanjay Kumar Yadav
M.S. (Ano-Rectal Surgeon)
लेज़र विधि एवं DGHAL विधि द्वारा बवासीर (Piles) भगन्दर (Fistula) एवं गुदाद्वार में होने वाली अन्य बीमारियों का उचित* इलाज
Video Recto Scope
क्लीनिक का पता एस-80, गोल चौराहा, महानगर कोतवाली के सामने, महानगर, लखनऊ
www.anorectalclinic.com | 7388913338, 8005423919

चतुर्थ कूष्मांडा

नवरात्र में चौथे दिन देवी को कूष्मांडा के रूप में पूजा जाता है। अण्ड यानी ब्रह्मांड को उत्पन्न करने के कारण इस देवी को कूष्मांडा नाम से अभिहित किया गया है। जब सृष्टि नहीं थी, चारों तरफ अंधकार ही अंधकार था, तब इसी देवी ने ब्रह्मांड की रचना की थी। इसीलिए इसे सृष्टि की आदिस्वरूपा या आदिशक्ति कहा गया है। माँ कूष्मांडा की पूजा से कुंडली में सूर्य ग्रह मजबूत होता है।

बीज मंत्र-ऐं ह्रीं देव्यै नमः।

आज का मौसम
धूल भरी आंधी के साथ बारिश की संभावना।

39.0°	19.5°
अधिकतम तापमान	न्यूनतम तापमान
सूर्योदय 05:48	सूर्यास्त 06:31

एक नजर

एंबुलेंस पलटी, मरीज और चालक घायल

कानपुर। जगईपुरवा चौराहे पर बुधवार रात मरीज लेकर जा रही प्राइवेट एंबुलेंस पलट गई। एंबुलेंस में सवार मरीज और चालक घायल हो गए। डिफेंस कॉलोनी निवासी विकास गौतम को लाल बंगला स्थित एक निजी अस्पताल से एंबुलेंस से कार्डियोलॉजी भेजा गया। कार्डियोलॉजी से लौटते समय जगईपुरवा चौराहे पर एंबुलेंस डिवाइडर से टकरा गई। चालक लाल बंगला निवासी चालक राम प्रसाद और मरीज घायल हो गया। आसपास के लोगों की सूचना पर पहुंची पुलिस ने घायलों को कांशीराम अस्पताल भेजा।

किशोर लापता, रिपोर्ट

कानपुर। अहिरवां में संदिग्ध परीस्थितियों में किशोर लापता हो गया। किशोर की मां अपहरण की रिपोर्ट दर्ज कराई। अहिरवां निवासी मिथलेश ने बताया कि उनका बेटा साहिल (16) उर्फ लकी आठ अप्रैल की शाम से लापता हो गया। उन्होंने चकेरी थाने में शिकायत की। थाना प्रभारी अशोक दुबे ने बताया कि अपहरण का मामला दर्ज कर किशोर की तलाश की जा रही है।

हैलट में भर्ती मरीज गेट पर पहुंचा

कानपुर। हैलट के मेटरनिटी विंग में भर्ती एक मरीज रहस्यमय तरीके से हैलट नहरिया के पास गेट तक पहुंच गया। लोगों ने मरीज को सड़क किनारे पड़ा देख सूचना पुलिस को दी। पुलिस ने उसे ई एंबुलेंस से ले जाकर इमरजेंसी में भर्ती कराया, जहां से डॉक्टरों ने प्राथमिक उपचार के बाद उसे मेटरनिटी विंग में भर्ती कराया। इस संबंध में मेडिकल कॉलेज के प्राचार्य प्रो. संजय काला ने बताया कि लावारिस मरीज अपनी मर्जी से बाहर निकल जाते हैं। हैलट के प्रमुख अधीक्षक डॉ. आरके सिंह के मुताबिक मरीज बाहर कैसे निकला, इसकी जानकारी की जाएगी।

पुलिस से भिड़े सपाई, थाने पर हल्लाबोल और धरना

आचार संहिता उल्लंघन में सपा नेता को पकड़ने पर हुआ विवाद, ईद पर पार्टी का बैनर लगाकर बैठे थे सम्राट विकास

कार्यालय संवाददाता, कानपुर

अमृत विचार। ईद के मौके पर अर्मापुर ईदगाह में आचार संहिता के उल्लंघन के आरोप में पुलिस ने सपा नेता सम्राट विकास यादव को हिरासत में ले लिया तो सपाइयों ने थाना घेर लिया। सपा विधायक अमिताभ बाजपेई व गठबंधन प्रत्याशी आलोक मिश्रा समर्थकों के साथ पनकी थाने पहुंचे और समर्थकों के साथ धरने पर बैठकर पुलिस प्रशासन के खिलाफ नारेबाजी करने लगे। सपा विधायक की एसीपी से तीखी नोकझोंक भी हुई। पुलिस ने सम्राट विकास यादव के खिलाफ अर्मापुर थाने में आचार संहिता उल्लंघन की धारा में रिपोर्ट दर्ज कर शांति भंग में चालान कर दिया।

सपा नेता सम्राट विकास यादव ने बताया कि ईद के मौके पर अर्मापुर ईदगाह में नमाजियों के लिए मट्टा-पानी की व्यवस्था की थी। उनका आरोप है कि नमाजी चटाई बिछा कर नमाज अदा करने जा रहे थे, तभी डीसीपी पश्चिम विजय ढुल आए और नमाजियों से अभद्रता की। आरोप है कि उनके विरोध करने पर डीसीपी पश्चिम ने उन्हें हिरासत में लेकर पनकी थाने भिजवा दिया। सपा नेता को हिरासत में लिए जाने की सूचना पर सपा विधायक अमिताभ बाजपेई व गठबंधन प्रत्याशी आलोक मिश्रा समर्थकों के साथ थाने पहुंचे और हंगामा शुरू कर दिया। पनकी थाने के बाहर समर्थकों सहित धरने पर बैठ गए और पुलिस प्रशासन के खिलाफ जमकर नारेबाजी की। डीसीपी पश्चिम विजय ढुल, पनकी एसीपी तेज बहादुर सिंह मौके पर पहुंचे।

पनकी थाने का घेराव करते सपा और कांग्रेस के नेता-कार्यकर्ता। अमृत विचार

आरोपी सम्राट विकास को थाने से ले जाते समर्थक। अमृत विचार

- सपा नेता के खिलाफ रिपोर्ट दर्ज शांति भंग में चालान भी
- विधायक अमिताभ बाजपेई ने एसीपी को दी खुली चुनौती

पुलिस बोली, माहौल खराब होने की आशंका थी: डीसीपी पश्चिम ने बताया कि अर्मापुर ईदगाह पर नमाज के दौरान सपा नेता ने पानी का स्टॉल लगाया था और स्टॉल पर राजनैतिक बैनर भी लगाया गया था। आचार संहिता उल्लंघन के कारण पुलिस ने बैनर हटवा दिया। इस पर सपा नेता रोक के बावजूद नमाजियों को सड़क पर नमाज पढ़ने के लिए भड़काने लगे, जिससे वहां पर माहौल खराब होने की आशंका बन गई थी। सपा नेता के खिलाफ अर्मापुर थाने में आचार संहिता का उल्लंघन व पुलिस के कार्य में बाधा डालने समेत अन्य धाराओं में मुकदमा दर्ज किया गया है। आरोपी का शांति भंग में चालान किया गया है।

पुलिस बदतमीजी करेगी तो बार-बार टोकेंगे

सपा विधायक ने कहा कि वीडियोग्राफी में दिखाइए कि कोई बदतमीजी सपा नेता ने की है। अगर पुलिस ने किसी से बदतमीजी से बात की है तो उसने टोका है, तो हम बार-बार टोकेंगे, हर बार कहेंगे, चाहे हमें जेल क्यों न जाना पड़े। अगर आप बदतमीजी से बात करेंगे तो हम टोकेंगे। सपा विधायक ने कहा कि लगातार पुलिस की तानाशाही बढ़ती जा रही है। अर्मापुर ईदगाह के अंदर नमाजियों को पुलिस बदतमीजी से अंदर खदेड़ रही थी, जिसमें आलाधिकारी भी शामिल थे। सपा नेता सम्राट ने उन्हें टोका तो वह नाराज हो गए और उन्हें प्रताड़ित किया। गठबंधन प्रत्याशी आलोक मिश्रा ने कहा कि टोकने में कोई अपराध नहीं बनता है। हम लोग छुड़वाने नहीं आए हैं, हम लोगों को भी उसी अपराध में बंद कर दीजिए।

अमिताभ बोले, औकात हो तो रामनवमी में ऐसा करके दिखाना

- सपा विधायक अमिताभ बाजपेई ने एसीपी पनकी से कहा कि मुसलमान हैं तो ऐसा करेंगे, आपकी औकात हो तो रामनवमी में ऐसा करके दिखाना। देखेंगे यही डीसीपी होंगे, हम देखेंगे हैसियत आपकी।
- अमिताभ ने पुलिस से कहा कि आप धर्म के साथ भेदभाव करेंगे, सपा के झंडे के आधार पर उसे अपराधी बना दिया, उसका अपराध इतना है कि वह सपा का है, अगर आप गलत तरीके से उसे गिरफ्तार करेंगे तो हमें भी गिरफ्तार करिए।

आपका बेटा रेप व हत्या में फंसा है, कहकर ठगा

कानपुर। आपका बेटा रेप व हत्या के मामले में पुलिस हिरासत में है, बचाना है तो 40 हजार रुपये खाते में ट्रांसफर करो। यह कह कर साइबर ठगों ने आईआईटी छात्र की मां से दो बार में 40 हजार रुपये खाते में ट्रांसफर करा लिए। ठगी की जानकारी होने पर छात्र ने रिपोर्ट दर्ज कराई।

मां मुझे मेरे दोस्तों ने फंसा दिया है, मुझे बचा लीजिए... आर्टिफिशियल इंटेलीजेंस (एआई) टेक्नोलॉजी से छात्र की आवाज में यह बात बीते तीन अप्रैल को ठगों ने आईआईटी कानपुर के छात्र की मां से कही। आईआईटी कल्याणपुर के आरए हॉस्टल में रहने वाले उत्कर्ष सिंह ने बताया कि तीन अप्रैल को उनकी मां सरिता सिंह के मोबाइल पर एक वाट्सएप कॉल आया। फोन करने वाले युवक ने खुद का सुमेर सिंह राजपूत बताते हुए कहा कि आपका बेटा रेप व हत्या के मामले में पुलिस हिरासत में है। यकीन कराने के लिए आरोपी ने उनकी मां से फोन पर बात कराई, जो हूबहू उनकी आवाज थी। हड़बड़ाहट में आकर सरिता सिंह ने युवक के बताए खाते में 40 हजार रुपये ट्रांसफर कर दिए। इसके बाद उन्हें ठगी का एहसास हुआ। उत्कर्ष ने कल्याणपुर थाने में रिपोर्ट दर्ज कराई। थाना प्रभारी ने बताया कि रिपोर्ट दर्ज की गई है।

राहत: सेंट्रल स्टेशन, गोविन्दपुरी से गुजरेंगी 12 समर स्पेशल ट्रेनें

कार्यालय संवाददाता, कानपुर

अमृत विचार। गर्मी की छुट्टियों में यात्रियों की भीड़ के मद्देनजर रेल प्रशासन ने 12 स्पेशल ट्रेनें बढ़ाई हैं। रेलवे ने पटना व दिल्ली सहित कई शहरों के लिए गुरुवार को चार और स्पेशल ट्रेनों को जोड़ा है। इन ट्रेनों में शुक्रवार से रिजर्वेशन शुरू हो जाएगा। रेलवे ने इन सभी ट्रेनों का शेड्यूल जारी किया है। सभी ट्रेनें सेंट्रल स्टेशन से गुजरेंगी।

ट्रेन नंबर 02351 पटना से रोज 15 से 20 अप्रैल और 27 अप्रैल से 30 जून तक तक चलेगी। यह ट्रेन पटना से शाम चार बजे चलेगी और रात 11.15 बजे गोविंदपुरी पहुंचेगी। पांच मिनट ठहराव के बाद आनंदविहार के लिए रवाना होगी। 02352 समर स्पेशल आनंद विहार से 16 से 21 अप्रैल और 28 अप्रैल से एक जुलाई तक चलेगी। आनंदविहार से सुबह आठ बजे चलेगी, उसी दिन गोविंदपुरी पर दोपहर 1.25 बजे आएगी। 03635 स्पेशल गया से रोज 15 से 20 अप्रैल और 27 अप्रैल से 30 जून तक चलेगी। यह ट्रेन गया से दोपहर 2.15 बजे चलेगी, उसी दिन रात 10.40 बजे सेंट्रल पहुंचेगी। दूसरे दिन आनंदविहार पहुंचेगी। 03636 क्लोन एक्सप्रेस आनंद विहार से रोज 16 से 21 अप्रैल और 28 अप्रैल से एक जुलाई तक चलेगी। आनंदविहार से सुबह 7 बजे निकलेगी और दोपहर 12.35 बजे सेंट्रल आएगी। 05053 समर स्पेसल गोरखपुर से हर शुक्रवार 19 अप्रैल से 28 जून तक चलेगी। यह ट्रेन गोरखपुर से सुबह 9.30 बजे चलेगी। उसी दिन सेंट्रल पर शाम 4.05 बजे आएगी। 05054 स्पेशल बांद्रा से हर शनिवार 20 अप्रैल से 29 जून तक चलेगी। बांद्रा से यह ट्रेन 21.15 बजे निकलेगी, जो दूसरे दिन सेंट्रल पर 22.45 बजे आएगी। यहां से गोरखपुर रवाना होगी। 05303 समर स्पेशल गोरखपुर से हर शनिवार 20 अप्रैल से 29 जून तक चलेगी। यह ट्रेन गोरखपुर से 8.30 बजे चलेगी। उसी दिन 15.05 बजे आएगी। दूसरे दिन महबूबनगर पहुंचाएगी। 05304 महबूबनगर से हर सोमवार 22 अप्रैल से एक जुलाई तक चलेगी। यह ट्रेन महबूबनगर से 18 बजे चलेगी। मंगलवार-बुधवार की रात 1.25 बजे सेंट्रल आएगी। उसी दिन गोरखपुर पहुंचेगी। 04062 दिल्ली से बरौनी स्पेशल 28 अप्रैल से 30 जून तक चलेगी। दिल्ली से हर रविवार को वाया सेंट्रल स्टेशन चलेगी। दूसरे दिन बरौनी पहुंचेगी। 04061 बरौनी से हर सोमवार 29 अप्रैल से एक जुलाई तक वाया सेंट्रल स्टेशन चेलगी। दूसरे दिन दिल्ली पहुंचेगी।

सूरत-सूबेदारगंज एक्सप्रेस अब 29 जून तक

एनसीआर की पीआरओ रागिनी सिंह ने बताया कि साप्ताहिक ट्रेन 09117 व 09118 सूरत से सूबेदारगंज एक्सप्रेस अब 29 जून तक चलेगी। पहले इस ट्रेन को 13 अप्रैल तक ही चलाने का फैसला था। यात्री लोड को देखते हुए इसके फेरे बढ़ाए गए हैं। इसी तरह प्रयागराज मंडल के पीआरओ अमित सिंह ने बताया कि साप्ताहिक एक्सप्रेस 09343 व 09344 पटना से डॉ. अंबेडकर नगर को अब 28 जून तक चलाया जाएगा।

डंपर में पीछे से घुसी कार, बच्चे समेत दो की मौत

कार्यालय संवाददाता, कानपुर

अमृत विचार। गुरुवार तड़के भौंती हाईवे पर दिल्ली से आ रही कार डंपर में पीछे से जा घुसी। इससे तीन साल के बच्चे और कार चालक की मौके पर मौत हो गई। वहीं पांच लोग गंभीर रूप से घायल हो गए। पुलिस ने घायलों को हैलट में भर्ती कराया, जहां एक की हालत गंभीर है। घटना के बाद चालक डंपर लेकर फरार हो गया।

दिलीप।

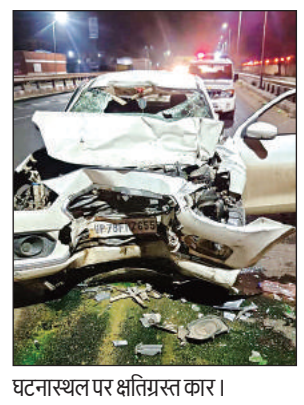

घटनास्थल पर क्षतिग्रस्त कार।

कन्नौज, गुरसहायगंज निवासी पेंटिंग कारीगर संजय, पत्नी अनीता व दो बेटे कार्तिक (5) व विराट (3) के साथ दिल्ली में रहते हैं। अनीता का मायका शुक्लागंज के चंपापुरवा गांव में है। अनीता के भाई महेश ने बताया कि 17 अप्रैल को उनके चचेरे भाई रोहित की शादी थी। जिस पर अनीता को परिवार समेत शुक्लागंज आना था। तीन दिन पूर्व भांजा साहिल अपने साथी गांव के ही यशनाथ, मसवानपुर निवासी दिलीप राजपूत (29), दीपू की कार लेकर दिल्ली घूमने के लिए गए थे। वहां से लौटने के दौरान अनीता बच्चों संग साहिल के साथ चलने को तैयार हो गई। देर रात सभी लोग कार में सवार होकर दिल्ली से शुक्लागंज की ओर निकले। कार दिलीप चला रहा था, अनीता बेटे विराट को लेकर आगे की सीट पर बैठ गईं। जबकि अन्य लोग पीछे की सीट पर बैठे थे। गुरुवार सुबह करीब चार बजे भौंती हाईवे पर दीपू चौहान ढाबे के पास आगे चल रहे डंपर के चालक ने अचानक स्टेयरिंग मोड़ दी। जिससे कार अनियंत्रित होकर डंपर में पीछे से जा घुसी। सूचना पर पहुंची सचेंडी पुलिस ने घायलों को हैलट में भर्ती कराया। जहां तीन वर्षीय विराट व कार चालक दिलीप को डॉक्टरों ने मृत घोषित कर दिया। गंभीर रूप से घायल दीपू को आईसीयू में शिफ्ट कराया गया। वहीं अन्य लोगों का इलाज जारी है। बताया गया कि सड़क हादसे में जान गंवाने वाले दिलीप की शादी नौ दिसंबर 2021 को बबिता से हुई थी। दिलीप की पत्नी गर्भवती है। कुछ दिनों में वह पिता बनने वाला था।

- शादी में शामिल होने के लिए दिल्ली से शुक्लागंज आ रहे थे
- भौंती हाईवे पर गुरुवार तड़के हुआ हादसा, पांच घायल

तेज हवा चली, फिर आंधी-बारिश के आसार

मौसम बदलेगा

कार्यालय संवाददाता, कानपुर

अमृत विचार। शहर में गुरुवार को तेज हवाओं के बीच दोपहर को आंधी जैसी स्थिति बनी रही। बादलों की आवाजाही की वजह से फिर बारिश की संभावना है। मौसम वैज्ञानिकों की माने तो 15 अप्रैल तक मौसम में परिवर्तन होता रहेगा। सुबह व शाम को तापमान में कमी दर्ज की जाएगी, दोपहर को तेज धूप निकलेगी। अधिकतम तापमान 39 डिग्री सेल्सियस और न्यूनतम तापमान 19.5 डिग्री सेल्सियस रहा। 6.7 किलोमीटर प्रतिघंटा की रफ्तार से हवाएं चलीं और बादलों की आवाजाही रही। सीएसए विवि के मौसम वैज्ञानिक डॉ. एसएन सुनील पाण्डेय ने बताया कि 15 अप्रैल तक आंधी, मध्यम बारिश की संभावना है। बादल आते-जाते रहेंगे।

बादल आते-जाते रहे।

आंधी में गार्ड पर गिरा टॉवर, मौत

कानपुर। बुधवार शाम आंधी के दौरान वाई-फाई का टॉवर गिरने से सिक्योरिटी गार्ड की मौत हो गई। सचेंडी पुलिस ने जांच पड़ताल कर शव को पोस्टमार्टम हाउस भिजवाया। महाराजपुर थानाक्षेत्र के विरहनपुर निवासी अजय सिंह (39) रूमा स्थित हुडंई शोरूम में सिक्योरिटी गार्ड था, जहां कंपनी का वाईफाई का टॉवर लगा हुआ था।

बड़े भाई विपिन ने बताया कि बुधवार शाम आंधी, बारिश के दौरान अजय पर वाईफाई का टॉवर गिर गया, जिसमें वह गंभीर रूप से घायल हो गया। कर्मचारियों ने उसे निजी अस्पताल में भर्ती कराया। जहां उसकी मौत हो गई।

www.amritvichar.com
पर भी खबरें पढ़ें

गुड न्यूज जुलाई से दूरस्थ शिक्षा के कोर्स कराने का भी प्रयास, कुलपति ने कहा कि तीन वर्षों में कार्यशैली हुई है बेहतर

सीएसजेएमयू में ऑनलाइन कोर्स भी जल्द शुरू होंगे

कार्यालय संवाददाता, कानपुर

अमृत विचार। छत्रपति शाहू जी महाराज विश्वविद्यालय में जल्द ही दूरस्थ शिक्षा व ऑनलाइन कोर्स शुरू होंगे। दोनों सुविधाएं जुलाई से शुरू करने का प्रयास चल रहा है। कोर्स शुरू होने से ऐसे युवाओं को सबसे अधिक लाभ होगा जो किन्हीं वजहों से रेग्युलर पढ़ाई नहीं कर पा रहे हैं। ऑनलाइन कोर्स शुरू होने से विदेश से भी युवा विश्वविद्यालय से जुड़कर पढ़ाई कर सकेंगे।

यह जानकारी गुरुवार को सीएसजेएमयू के कुलपति प्रो विनय कुमार पाठक ने प्रेसवार्ता में दी। उन्होंने बताया कि दूरस्थ शिक्षा के लिए बीए और एमए के प्रोग्राम शुरू किए जाएंगे। ऑनलाइन कोर्स से छात्र बीबीए, एमबीए, बीसीए, एमसीए व बीकॉम की पढ़ाई कर सकेंगे। उन्होंने बताया कि नैक ए प्लस प्लस ग्रेडिंग ने विश्वविद्यालय को देश-दुनिया में अलग पहचान दिलाई है। विश्वविद्यालय देश के टॉप संस्थानों में शामिल है। संस्थान में पिछले तीन सालों में तीन गुना अधिक छात्रों ने प्रवेश लिया है। शोध के लिए एक बेहतर माहौल तैयार किया है। शोधगंगा में संस्थान देश भर में टॉप- 5 में है। डिजीलॉकर में देश में नंबर वन है।

सीएसजेएमयू में वार्ता करते कुलपति प्रो. विनय कुमार पाठक। अमृत विचार

कई देशों के साथ एमओयू हुए: कुलपति ने कहा कि पहले के मुकाबले विश्वविद्यालय की कार्यशैली में काफी बदलाव आया है। रूस, नेपाल सहित विश्व के कई देशों के साथ एमओयू साइन हुए हैं। रूस में पांच छात्रों को बुलाया भी है। विश्वविद्यालय की विश्वस्तरीय पहचान दिलाए जाने पर कार्य किया जा रहा है। क्यूएस एवं एनआईआरएफ के साथ- साथ विश्वविद्यालय को ग्लोबल कैंपस के तौर पर आगे बढ़ना है।

विश्वविद्यालय में हुए कई बदलाव

- बताया गया कि विश्वविद्यालय में सभी भवनों का जीर्णोद्धार किया गया है। नई लैब विकसित की गयी हैं। रिसर्च में सुपरवाइजर्स की संख्या बढ़ी है। कैंपस के शिक्षकों को भी अब रिसर्च कराने की आजादी है। सेल्फ फाइनेंस के शिक्षकों के वेतनमान में बढ़ोतरी, नए शिक्षकों एवं नॉन टीचिंग की भर्ती से लेकर ग्रीन कैंपस, क्लीन कैंपस के साथ विश्वविद्यालय में हर कदम पर बदलाव है। 130 से अधिक पोर्टल के जरिए गुड गवर्नेंस का सिस्टम विश्वविद्यालय में है। ई-ऑफिस के साथ पेपरलेस कल्चर की शुरुआत की। एनईपी सबसे पहले प्रदेश में लागू की।

फुले दंपति ने महिलाओं में शिक्षा की अलख जगाई

कार्यालय संवाददाता, कानपुर

अमृत विचार। शोषण मुक्ति मंच व सामाजिक संगठनों ने गुरुवार को सुदर्शन नगर चुन्नीगंज स्थित बाबा साहेब की प्रतिमा स्थल पर महात्मा ज्योतिबाराव फुले की जयंती मनाई। ज्योतिबाराव फुले व सावित्री बाई फुले के चित्र पर माल्यार्पण किया। कहा कि फुले दंपति की वजह से महिलाओं की शिक्षा क्षेत्र में रुचि बढ़ी है।

संयोजक गोविंद नारायण ने कहा कि महिलाओं को शिक्षा के अधिकार से वंचित रखा गया था। इसके विरोध में ज्योतिबाराव फुले ने आंदोलन किया। ज्योतिबाराव फुले ने सबसे पहले अपनी पत्नी सावित्री बाई फुले को पढ़ाकर मिसाल पेश की, उसके बाद से महिलाओं की रुचि शिक्षा की ओर बढ़ने लगी थी। सावित्री बाई फुले ने कई महिलाओं को शिक्षा दी। फातिमा शेख ने पहला स्कूल खोलने के लिए अपनी जमीन दी। इस दौरान देवीप्रसाद निषाद, चमन खन्ना, सोनेलाल गौतम, हरभजन, हरीश्चन्द्र सागर, जितेन्द्र आर्मी, शिवकुमार, प्रताप साहनी, राजेश आजाद, मदन लौंगवर्षा, रामशंकर, अनिल कैथेल रहे।

- महात्मा ज्योतिबाराव फुले की जयंती मनाई

अब घर बैठे आपके ज़ीवन की जटिल समस्याओं का 100% पक्का समाधान
फ्री सलाह
अभी फोन करें :
GURU AADIL JI
9717810465
1% विश्वास आप करें
99% विश्वास हम बनाएंगे
स्पेशलिस्ट – प्रेम विवाह, पति-पत्नी में अनबन, दुश्मनों से छुटकारा, कारोबार में रुकावट, मनचाहा प्यार, रूठे प्रेमी को मनाना, वशीकरण आदि।

पार्षद अपने चुनाव की तरह वार्डों में बढ़ाएं सक्रियता

महानगर प्रभारी पंकज सिंह ने जीते-हारे व पूर्व पार्षदों के साथ की बैठक, भाजपा में हाल ही में शामिल हुए पूर्व कांग्रेसी पार्षद भी पहुंचे

कार्यालय संवाददाता, कानपुर

अमृत विचार। लोकसभा चुनाव में भाजपा की विजय के लिये जरूरी है कि पार्षद इसे अपना चुनाव समझें, वार्डों में पार्टी कार्यकर्ता जनता के बीच अपनी सक्रियता एवं आत्मीयता बढ़ाएं। घर-घर जाकर मतदाताओं से संपर्क व संवाद करें। पीएम मोदी की ओर से किये गये कार्यों ओर उपलब्धियां को भी बताएं। यह बात गुरुवार को शहर आये भाजपा प्रदेश उपाध्यक्ष, विधायक एवं कानपुर महानगर प्रभारी पंकज सिंह ने जीते-हारे पार्षद एवं पूर्व पार्षदों के साथ भाजपा के केंद्रीय कार्यालय में बैठक के दौरान कही।

नगर निगम में अब भाजपा पार्षदों की संख्या 84 हो गई है। पंकज सिंह ने पार्षदों से कहा कि अपने अपने वार्डों में बूथ स्तर पर पहुंचकर जनता के बीच अपनी सक्रियता बढ़ाएं। उन्होंने वार्ड स्तर पर प्रभावशाली 25 लोगों की टोली बना कर प्रत्येक व्यक्ति को दस दस मतदाताओं को मतदान वाले दिन मतदान केंद्र तक ले जाकर मतदान कराने की जिम्मेदारी देने को कहा। पार्टी कार्यकर्ताओ से स्वयं को प्रत्याशी मानकर गली-गली घर-घर जाकर जनता के बीच संपर्क व संवाद बढ़ाने को कहा। अपने-अपने वार्डों में प्रबुद्ध वर्ग, महिला, युवा, एनजीओ, आंगनवाड़ी, पिछड़ा, अनुसूचित एवं अल्पसंख्यक वर्ग के लोगों के साथ बैठक कर लोगों को सक्रिय करने को कहा।

भाजपा प्रदेश उपाध्यक्ष पंकज सिंह ने विधानसभा अध्यक्ष, पूर्व मंत्री, महापौर, विधायक, पूर्व विधायक, विधान परिषद सदस्य, जिलाध्यक्ष, पूर्व जिलाध्यक्षों के साथ अलग से बैठक कर अब तक हुई चुनाव संबंधी तैयारियों के बारे में जानकारी ली। बैठक में विधान सभा अध्यक्ष सतीश महाना, क्षेत्रीय अध्यक्ष प्रकाश पाल, महापौर प्रमिला पांडेय, प्रेमलता कटियार, लोकसभा प्रत्याशी रमेश अवस्थी, महेश त्रिवेदी, सुरेंद्र मैथानी, सलिल बिश्नोई, अविनाश सिंह चौहान, रवींद्र पाटनी, जिलाध्यक्ष दीपू पांडेय, शिवराम सिंह, रघुनंदन भदौरिया, सुरेश अवस्थी, उपेंद्र पासवान, अजय कपूर, मणिकांत जैन, कौशल किशोर दीक्षित, रमाकांत त्रिपाठी, रामशरण कटियार, सुनील बजाज, डॉ वीना आर्या पटेल, अनीता गुप्ता, राकेश सोनकर, रामदेव शुक्ला, राधे श्याम पांडेय आदि मौजूद रहे।

भाजपाइयों को संबोधित करते प्रभारी पंकज सिंह। अमृत विचार

प्रदेश महामंत्री ने भी की बैठक

कानपुर। प्रदेश महामंत्री व कानपुर बुंदेलखंड क्षेत्र के प्रभारी अनूप गुप्ता ने भाजपा केंद्रीय कार्यालय में लोकसभा एवं विधानसभा चुनाव संचालन समिति, मंडल प्रभारी, मंडल अध्यक्ष, समन्वयकों के साथ बैठक की। प्रदेश महामंत्री अनूप गुप्ता ने लोकसभा संचालन समिति एवं विधानसभा संचालन समिति के सभी विभागों की जिम्मेदारी वाले प्रमुखों से बूथ प्रबंधन, अतिथि प्रवास, मीडिया प्रबंधन, यातायात व्यवस्था, न्यायिक प्रक्रिया, लाभार्थी संपर्क, सामाजिक संपर्क आदि सभी प्रमुखों से अब तक हुई तैयारी के बारे में जानकारी ली।

नुक्कड़ नाटकों से जन-जन तक पहुंचेगी भाजपा

कानपुर। कानपुर बुंदेलखंड क्षेत्र की चुनाव प्रबंधन समिति की बैठक में भाजपा के प्रदेश महामंत्री व कानपुर बुंदेलखंड क्षेत्र के प्रभारी अनूप गुप्ता ने कहा कि विधानसभाओं में नुक्कड़ सभा व नुक्कड़ नाटक के माध्यम से आम जनमानस तक पहुंच कर जीत का परचम लहरायेंगे। नौबस्ता के भाजपा कार्यालय में 52 विधानसभा व 10 लोकसभा में चुनाव संचालन समिति में जुड़े लोगों को संबोधित करते हुये कहा कि चुनाव प्रबंध समिति से जुड़े लोगों को लोकसभा संचालन समिति से समन्वय स्थापित करके चुनाव प्रबंधन में लगना है। अल्पसंख्यक बूथों की समितियों की जिम्मेदारी अल्पसंख्यक मोर्चो संभालेगा। विधानसभा वार 52 विधानसभा में सामाजिक सम्मेलन आयोजित होंगे। लोकसभा की बड़ी जनसभाओं को आनंद राजपाल देखेंगे, उनके साथ जुड़े पदाधिकारी सभी लोकसभा क्षेत्रों में बड़ी रैलियों की जिम्मेदारी व समन्वय स्थापित करेंगे।

विपक्षी पार्टियों के नेता भाजपा में शामिल

कानपुर। गुरुवार को कानपुर-बुंदेलखंड क्षेत्रीय कार्यालय में सपा, बसपा, कांग्रेस, आप एवं छात्र नेताओं ने भाजपा की सदस्यता ग्रहण की। छात्र नेता अतुल अवस्थी, दीपक तिवारी, आम आदमी पार्टी से विधानसभा चुनाव लड़े सुनील बाबू जाटव, कांग्रेस के वरिष्ठ नेता असित सिंह कुशवाहा, झांसी के पूर्व जिला पंचायत सदस्य दीपेंद्र यादव, झांसी के पूर्व जिला पंचायत सदस्य जितेंद्र गुर्जर ने सदस्यता ली। क्षेत्रीय अध्यक्ष प्रकाश पाल ने कहा कि प्रधानमंत्री नरेंद्र मोदी के नेतृत्व में संपूर्ण देश में भाजपा में शामिल होने की होड़ मची है। कार्यक्रम का संचालन क्षेत्रीय मीडिया प्रभारी एवं कमेटी के सह संयोजक अनूप अवस्थी ने किया। अध्यक्ष दीपू पांडे एवं शिवराम सिंह मौजूद रहे।

सार-संक्षेप

गाय का पूजन करते देवेंद्र सिंह भोले। अमृत विचार

गाय का पूजन कर क्षेत्र में निकले भोले

कानपुर। अकबरपुर लोकसभा प्रत्याशी व सांसद देवेंद्र सिंह भोले ने बिठूर और कल्याणपुर विधानसभा क्षेत्रों का भ्रमण किया। इस दौरान उन्होंने भौंती गौशाला में गोमाता पूजन किया। इस अवसर पर पूर्व विधायक राम प्रकाश कुशवाहा, रालोद प्रदेश उपाध्यक्ष सुरेश गुप्ता, ब्लाक प्रमुख अरुण कोरी, गया प्रसाद, पीएस त्रिवेदी, संजीव दुबे, रवींद्र चौहान, राजेंद्र त्रिपाठी, रूप नारायण त्रिपाठी, सोनू पासवान, विवेक सिंह, दिग्विजय सिंह चौहान, गोविंद कुशवाहा, राम गोपाल मिश्रा आदि रहे। भोले ने प्रतापपुर, जुगराजपुर, दिलीपपुर, लाल शाहपुर का पूरवा, बिहार, भगवंतपुर, पकरी, भिसार, कटरा घनश्यामपुर, धरमंगदपुर, चकरपुर, पनका, बहादुर नगर, छीतेपुर, कला का पुरवा क्षेत्र में जनसम्पर्क व बैठक कर भाजपा के पक्ष में मतदान करने व कराने की अपील की।

चौथे दिन 239 कर्मचारी रहे गैरहाजिर

कानपुर। पीठासीन अधिकारी व मतदान अधिकारी प्रथम के प्रशिक्षण के चौथे दिन सबसे ज्यादा कार्मिक गैरहाजिर रहे। दोनों पाली में कुल 239 कार्मिक अनुपस्थित मिले। गैरहाजिर कार्मिको को 12 अप्रैल की द्वितीय पाली और 13 अप्रैल की प्रथम पाली में प्रशिक्षण दिया जाएगा। पॉलीटेक्निक में पीठासीन अधिकारी (पीओ) व मतदान अधिकारी प्रथम (पी-वन) को प्रशिक्षण दिया जा रहा है। प्रभारी अधिकारी कार्मिक व प्रशिक्षण सुधीर कुमार ने बताया कि गुरुवार को प्रशिक्षण के चौथे दिन प्रथम पाली में पीओ के 60 व पी-वन के 55 समेत कुल 115 कार्मिक गैरहाजिर रहे। दूसरी पाली में पीओ के 71 व पी-वन के 53 कार्मिको समेत कुल 124 कर्मी नहीं आए।

तीन हजार कांग्रेसी लेंगे भाजपा की सदस्यता

कानपुर। 13 अप्रैल को शास्त्री नगर स्थित एस्सेल पैलेस में 3 हजार कांग्रेस कार्यकर्ता भाजपा की सदस्यता लेंगे। पूर्व विधायक अजय कपूर के नेतृत्व में कांग्रेस के पूर्व पार्षद, पार्षद प्रत्याशी, कांग्रेस सेवादल, युवा कांग्रेस, छात्र संगठन, महिला कांग्रेस, वार्ड अध्यक्ष आदि भाजपा में शामिल होंगे। गुरुवार को अजय कपूर ने गोविंद नगर कैंप कार्यालय में प्रेसवार्ता कर बताया कि यह कार्यक्रम सुबह 11 बजे होगा। उन्होंने बताया कि बहन फाउंडेशन की हजारों बहनें भी जल्द भाजपा परिवार में शामिल होंगी।

12 जिलों में प्रचार करेंगे सपा के राष्ट्रीय सचिव

रामगोपाल पुरी।

कानपुर। समाजवादी पार्टी के प्रदेश अध्यक्ष नरेश उत्तम पटेल ने कानपुर नगर व देहात समेत 12 जिलों के जिलाध्यक्षों को पत्र जारी करके कहा कि समाजवादी पार्टी के राष्ट्रीय सचिव व समाजवादी मजदूर सभा के प्रभारी राम गोपाल पुरी 13 अप्रैल से चार मई तक लोकसभा क्षेत्रों में भ्रमण, जनसंपर्क और गोष्ठी करेंगे। 13 अप्रैल को वह मुरादाबाद, उसके बाद मेरठ, गौतमबुद्धनगर, अलीगढ़, आगरा, फिरोजाबाद, इटावा, मैनपुरी, कन्नौज, तीन मई को अकबरपुर-रनियां और चार मई में उन्नाव में पदाधिकारियों से मुलाकात करेंगे। साथ ही जनसंपर्क कर इंडिया गठबंधन को मजबूती देने का काम करेंगे।

घाटों पर सफाई के बाद मतदान का संकल्प लेंगे

कानपुर। मतदाताओं को जागरूक करने के लिए शुक्रवार को शहर के घाटों पर पर्यावरण संरक्षण कार्यक्रम होगा। घाटों पर सफाई अभियान चलाया जाएगा। एडीएम सिटी डॉ. राजेश कुमार ने घाटों का निरीक्षण किया। उन्होंने बताया कि कार्यक्रम का शुरूआत अटल घाट से होगी। चुनाव पर्व देश का गर्व स्लोगन से अभियान की शुरूआत सभी घाटों से होगी। पहले घाटों की सफाई होगी। इसके बाद मतदाता जागरूकता का संकल्प दिलाया जाएगा।

त्योहारों पर वोटों की सियासत, बैठकें रोककर घर-घर ईद मिलन

गठबंधन प्रत्याशी ने घूम-घूमकर दी बधाई

विशेष संवाददाता, कानपुर

- सुबह आठ बजे से मिलना जुलना शुरू हुआ तो रात तक चलता रहा
- लोग दबी जुबान में बोले चुनाव आ गए हैं तो इनका आना लाजिमी है

अमृत विचार। चुनावी जंग के माहौल में तीज त्योहारों का महत्व तब और बढ़ जाता है जब प्रायः न दिखने वाले चेहरे दरवाजे-दरवाजे पहुंचकर त्योहार की बधाई देते हुए वोट की अपेक्षा करते हैं। कानपुर से कांग्रेस-सपा गठबंधन प्रत्याशी आलोक मिश्रा का दिन ईद की मुबारकबाद देते बीता। सुबह आठ बजे से ईदगाह पर मिलना-जुलना शुरू हुआ तो रात तक चलता रहा। प्रत्याशी का दिन सपा विधायक अमिताभ बाजपेई व अन्य नेताओं के साथ बीता। मुस्लिम इलाकों में इनकी हलचल देखने लायक रही। लोग दबी जुबान से कहते देखे गए कि भइया चुनाव आ गए हैं तो इनका आना लाजिमी है। हालांकि मुस्लिम बहुल इलाकों में आलोक मिश्रा का तहेदिल से इस्तकबाल किया गया।

ईद और बाबा साहब भीमराव अंबेडकर जयंती के बाद राम नवमी ऐसा अवसर है जब चुनावी जंग में कूदे राजनेताओं के लिए लोगों के संपर्क में जाने का बेहतर मौका है। महावीर जयंती भी इसी माह है। ईद का ज्यादा से ज्यादा लाभ गठबंधन प्रत्याशी आलोक मिश्रा उठाने में जुटे हैं।

कानपुर लोकसभा क्षेत्र में साढ़े पांच लाख के करीब मुसलमान हैं जिनकर सपा और कांग्रेस की नजर है। 13 अप्रैल को बैसाखी त्योहार है। सिखों का यह त्योहार भी चुनाव प्रचार के दौरान महत्वपूर्ण हो गया है। कानपुर और अकबरपुर लोकसभा क्षेत्र में लगभग एक लाख से ऊपर सिख हैं। पंजाबियों की भी खासी संख्या है। आलोक मिश्रा ने बैसाखी पर लोगों से मिलने की कार्य-योजना को अंतिम रूप दे दिया है। सिख नेताओं से मिलकर उन घरों और मोहल्लों को चिन्हित कर सूची बना ली गयी है जहां सिख परिवार बहुतायत में धूमधाम से बैसाखी मनाते हैं। 14 को आंबेडकर जयंती पर बाबा साहब भीमराव आंबेडकर की प्रतिमा पर भारी भीड़ जुटाकर उन्हें श्रृद्धांजलि देने की योजना है। 17 अप्रैल को रामनवमी मनायी जाएगी। गठबंधन प्रत्याशी और उनके समर्थकों ने प्लान बनाया है कि रामनवमी के जुलूस में भारी संख्या में भागीदारी करेंगे।

चुनाव की दृष्टि से अप्रैल महत्वपूर्ण

प्राचीन रोमनों द्वारा गढ़ा गया अप्रैल शब्द ग्रीक की देवी एफ्रोडाइट और लैटिन अप्रिलिस से लिया गया है। इस महीने में कुछ राष्ट्रीय और अंतर्राष्ट्रीय कार्यक्रम और क्षेत्रीय त्योहार पड़ते हैं। ओडिशा स्थापना दिवस, विश्व स्वास्थ्य दिवस, विश्व हीमोफीलिया दिवस, आयुष्मान भारत दिवस, सांस्कृतिक एकता दिवस, चैत्र नवरात्र और हनुमान जयंती भी इसी माह पड़ती है।

तीरंदाज

रूठे-रूठे पिया, मनाऊं कैसे....

अब भइया का बतावन, अउर का कही, टिकस तो लै आए। जोड़ो सबका। कहीं फलाने का सत्तर कोने का मुंह बना है तो कहीं ढिकाने का। अब प्रत्याशी भइया टेंशन मा अइसी-वइसी घूम रहे हैं। वोट मांगे, मीटिंग करें की रूठों को मनाएं। यह हालत एक पार्टी की है जिसका प्रत्याशी इसी ताना-बाना में जुटा है कि जैसे-तैसे मामला ठीक हो जाए। हालांकि समर्थक उसे मुतमइन कराते रहते हैं, धीरे-धीरे ठीक हो जाएगा। बाकी जो भितरघाती हैं उनकी वोट काटने की औकात नहीं है। भइया आप बिल्कुल ध्यान दें, हम देख लेंगे। हम देख लेंगे, यह कहने वाले बहुतायत में हैं। पर सक्रिय कितने होते हैं? यह सब जानते हैं। रूठों की संख्या एक तरफ नहीं दोनों ही तरफ है। एक पार्टी के लोग अनुशासन के डंडे के खौफ से सक्रिय नहीं होते पर कहीं न कहीं भड़ास निकाल लेते हैं। समस्या वहीं की वहीं है कि रूठे-रूठे पिया मनाऊं कैसे...। यह अनसुलझी चुनावी पहेली मतदान तक चलती रहती है।

सक्रिय हो उठे चौराहे के चाणक्य

चुनाव की रणभेरी बजने के साथ ही कानपुर संसदीय क्षेत्र में भी चौराहे के चाणक्य सक्रिय हो गए हैं। कुछ कामकाज वाले होते हैं जो मॉर्निंग वाकर होते हैं तो कुछ सुबह-शाम वाले होते हैं तो कुछ रात वाले (समझ गए न)। ये चाणक्य तीन सूरतों में ज्यादा प्रभावी होते हैं जब उनकी तार्किक अवलोकन शक्ति आपकी अपेक्षा से कहीं ज्यादा प्रदर्शित होने लगती है। सुबह कड़क चाय और सिगरेट के बीच बहस, शाम विजियायुक्त ठंडई या फिर रात की ड्रिंक पार्टी में बहस का मजा लेने वाले इन चौराहे के चाणक्यों रूबरू होकर सवाल उछाल देते हैं। हां, एक बात है अब ये ज्यादातर चाणक्य किसी न किसी दल के खूंटे से बंध गए हैं। उनकी ठकुरसुहाती बहस और तर्क प्राय: इकतरफा हो जाती हैं।

तू कहां गई थी, तेरा मर जाए सांवरिया...

अचानक वो गायब हो गए। हो सकता है, कुछ बड़े नेताओं को बताकर निकले हों। बड़ी सियासी पार्टी का मुख्य आदमी यूं ही राजधानी कूच कर जाए तो उसके क्षेत्र छोड़कर जाने पर सवाल उठने भी लाजिमी हैं। कहां गए हैं, क्यों गए हैं, क्या किसी ने बुलाया है, कुछ तो है 'दया' जो हमसे छिपाया जा रहा है। छिपाया गया है तो काहे बताकर जाएं। आप अपने मियाने में रहौ और हम अपने। पर मंगलवार को जो चख-चख रही, वह माहौल में सियासी हवा घुलने का सबब बन गयी। जित्ते मुंह उत्ती बातें। कोई कोने में खड़ा होकर सियासी गणित में उलझा है तो कोई गोपनीय रिपोर्टों (भले ही न भेजी गयीं हों) का हवाला देते हुए ख्याली पुलाव बनाने में जुटा है। कुल मिलाकर यही चर्चा रही कि कहां गए...(वहीं कहीं नेपथ्य में कहीं पर गाना बज रहा था, तू कहां गयी थी, तेरा मर जाए सांवरिया..)

लूट के मामले में फरार भाजपा नेता गिरफ्तार

- आरएसएस कार्यकर्ता के साथ मारपीट कर घटना को दिया था अंजाम

कानपुर। नेहरू नगर निवासी आरएसएस कार्यकर्ता के साथ मारपीट कर लूट करने के आरोपी भाजपा नेता को ग्वालटोली पुलिस ने गिरफ्तार किया। 26 मार्च को आरोपी के खिलाफ नजीराबाद थाने में रिपोर्ट दर्ज कराई गई थी। तबसे वह फरार था।

26 मार्च को नेहरू नगर निवासी आढ़ती व आरएसएस कार्यकर्ता अनिल कुमार अवस्थी के बेटे का क्षेत्र में ही रहने वाले भाजपा नेता अजय यादव से गाड़ी खड़ी करने को लेकर विवाद हो गया था। आरोप है कि अजय ने साथियों ने उनकी व पत्नी के साथ मारपीट कर सोने की चेन छीन ली थी। जिस पर उन्होंने नजीराबाद थाने में अजय के खिलाफ रिपोर्ट दर्ज कराई थी। बताया था कि अजय पूर्व में समाजवादी पार्टी में था, कुछ समय पूर्व ही भाजपा में शामिल हुआ था। इस संबंध में नजीराबाद थाना प्रभारी कौशलेंद्र प्रताप सिंह ने बताया कि आरोपी व उसके तीन अज्ञात साथियों के खिलाफ बलवा, मारपीट, लूट की धारा में रिपोर्ट दर्ज की गई थी, जिसके बाद से अजय फरार चल रहा था। गुरुवार को परमट मंदिर में दर्शन करने की सूचना मिली थी, जिस पर ग्वालटोली पुलिस को जानकारी दी थी। ग्वालटोली पुलिस ने आरोपी को गिरफ्तार किया है।

आईसीएसआई के नए भवन में स्मार्ट कक्षाएं

कार्यालय संवाददाता, कानपुर

- 15 करोड़ रुपये से शताब्दी नगर में बनेगा भवन, सौ वाहनों की होगी पार्किंग

अमृत विचार। भारतीय कंपनी सचिव संस्थान के कानपुर चैप्टर के नए भवन में अत्याधुनिक सुविधाएं होंगी। भवन में स्मार्ट कक्षाओं के साथ ही अबाध इंटरनेट व्यवस्था, ई-लाइब्रेरी सहित अन्य सुविधाएं जोड़ी गई हैं। भवन में आने वाले लोगों के लिए लगभग सौ वाहनों की पार्किंग को भी बनाया जाएगा।

आईसीएसआई के कानपुर चैप्टर का नया भवन पनकी शताब्दी नगर में बनना है। यह पूरा प्रोजेक्ट लगभग 15 करोड़ रुपये का है। प्रोजेक्ट के लिए जमीन खरीद ली गई है। अब कानपुर चैप्टर दिल्ली से आदेश का इंतजार कर रहा है। दिल्ली से संदेश आते ही भवन का निर्माण शुरू हो जाएगा। माना जा रहा है कि इसके लिए जुलाई महीने तक का इंतजार करना होगा। भारतीय कंपनी सचिव संस्थान की चेयरपर्सन रीना जाखोदिया ने बताया कि नए भवन में संस्थान के सदस्यों व छात्र-छात्राओं को वह सभी सुविधाएं मिल सकेंगी जो आज के दौर में पढ़ाई के लिए जरूरी हैं। छात्र-छात्राओ के लिए विभिन्न सेमिनार व कार्यशाला भी अधिक हो सकेंगी। नया भवन तीन मंजिल का होगा जिसमं अत्याधुनिक लिफ्ट भी होगी। इसके अलावा भवन के कई ब्लॉक भी होंगे। इससे छात्र-छात्राओं को विस्तृत स्थान मिलेगा।

नए भवन के लिए जमीन तय हो गई है। अमृत विचार

दो हजार छात्र, 500 सदस्य

संस्थान से दो हजार छात्र-छात्राएं और लगभग 500 सदस्य मौजूदा समय में जुड़े हुए हैं। कोई कार्यशाला व सेमिनार आयोजित कराना होता है तो किसी होटल में ऑडोटोरियम तलाशना पड़ता था। नए भवन में बड़ा ऑडोटोरियम होने के चलते यह असुविधा भी खत्म हो गई है। अभी भारतीय कंपनी सचिव संस्थान फिलहाल कौशलपुरी से संचालित होता है। यहां पर संस्थान अस्सी के दशक से संचालित है।

टूटी जालियों की मरम्मत की गई

कानपुर। बुधवार शाम आंधी में टूटी गंगा बैराज की जालियों की सिंचाई विभाग ने मरम्मत की। टूटी जालियों के स्थान पर सुरक्षा के लिहाज से रस्सी बांधी गई थी। टूटी जालियों के स्थान पर हादसे का डर था। इसलिए उधर से किसी को गुजरने नहीं दिया गया। गुरुवार को सिंचाई विभाग की टीम मौके पर पहुंची और जालियों को जोड़ा गया। कर्मियों ने बताया कि हवा के झोंके तेज थे, इसलिए अन्य जालियों को भी हिलाकर देखा गया है। जहां भी जोड़ कमजोर दिखा वहां भी वेल्डिंग की गई है।

प्रवेश प्रारम्भ
प्रवेश प्रारम्भ
वरुण अर्जुन विश्वविद्यालय
वरुण अर्जुन कॉलेज ऑफ नर्सिंग
उत्तर प्रदेश मेडिकल फैकल्टी से मान्यता प्राप्त
बी.एस.सी. नर्सिंग
(4 वर्षीय डिग्री कोर्स)
शैक्षिक योग्यता : इण्टरमीडिएट साइंस (बायोलॉजी) के साथ
पोस्ट बेसिक नर्सिंग
(2 वर्षीय कोर्स, योग्यता जी.एन.एम. पास आउट)
जी.एन.एम.
(3 वर्षीय नर्सिंग कोर्स, शैक्षिक योग्यता-इंटरमीडिएट 10+2)
ए.एन.एम.
(2 वर्षीय नर्सिंग कोर्स, शैक्षिक योग्यता-इंटरमीडिएट 10+2)
प्रवेश हेतु संपर्क करें :-
मो. 9412151327, 7521001992
पता
वरुण अर्जुन मेडिकल कॉलेज एवं रोहिलखण्ड हॉस्पिटल
NH-24, बन्थरा, जिला शाहजहाँपुर

इलाज होगा आसान

हैलट में आई 35 लाख रुपये कीमत की ग्रीन लेजर विथ एआईओ मशीन, बायोम लेंस भी उपलब्ध

बीपी व शुगर मरीजों की आंख का लेजर विधि से होगा ऑपरेशन

मरीज की जांच करके मशीन का उद्घाटन किया गया। अमृत विचार

कार्यालय संवाददाता, कानपुर

- बीपी अधिक होने पर नस फटी तो भी ऑपरेशन हो सकेगा
- मेडिकल कॉलेज प्रशासन ने अपने फंड से खरीदी मशीन

अमृत विचार। हैलट अस्पताल के नेत्र रोग विभाग में आने वाले मरीजों को कई बार ऑपरेशन के लिए इसलिए रोक दिया जाता है, क्योंकि मरीजों का ब्लड प्रेशर या शुगर लेवल बढ़ा होता है। अब ऐसा नहीं हो सकेगा। नेत्र रोग विभाग में अब लेजर विधि से आंख के ऑपरेशन किए जाएंगे।

जीएसवीएम मेडिकल कॉलेज ने अपने फंड से ग्रीन लेजर विथ एआईओ मशीन खरीदी है, जिसकी कीमत 35 लाख रुपये है। मशीन के साथ ही सात लाख रुपये के बायोम लेंस भी आए हैं। इन दोनों उपकरणों का हैलट के प्रमुख अधीक्षक डॉ.आरके सिंह ने उद्घाटन किया। वरिष्ठ नेत्र रोग विशेषज्ञ डॉ. परवेज खान ने बताया कि लेजर मशीन के माध्यम से शुगर व बीपी के मरीजों का ऑपरेशन करना भी संभव है। प्रथम दिन लेजर विधि से जवाहर नगर निवासी विजय त्रिपाठी की आंखों का ऑपरेशन किया गया है। ब्लड प्रेशर अधिक होने की वजह से मरीज की आंखों की नस फट गई थी। इस कारण उनको अधिक दिक्कत होने लगी थी। डॉ. परवेज खान ने बताया कि जिन बच्चों में जन्म के समय से ही आंखों के पर्दे में परेशानी होती है, ऐसे बच्चों का एक से डेढ़ माह के अंदर ही ऑपरेशन कर इलाज शुरू किया जाता है। मशीन के आने के बाद ऐसे बच्चों का ऑपरेशन करना और आसान हो गया है।

पांच साल से खराब पड़ी महत्वपूर्ण मशीन

ओपीडी में प्रतिदिन ऐसे दो से तीन मरीज आते हैं, जिनको लखनऊ के केजीएमयू और मेरठ मेडिकल कॉलेज भेजना पड़ता है क्योंकि वहां यह मशीन पहले से है। करीब 15 साल पहले यहां पर ग्रीनलेजर मशीन शासन से मिली थी, जो करीब पांच साल से खराब पड़ी है। इस कारण यहां पर लेजर ऑपरेशन नहीं हो पा रहे थे।

सभी क्षेत्रवासियों को चैत्र नवरात्रि की हार्दिक शुभकामनायें

कानपुर नगर

चंचल और पवित्र मन से नवरात्रि के चतुर्थ दिन मां कूष्माण्डा की आराधना कर भक्तगण अपनी आन्तरिक प्राणशक्ति को उर्जावान बनाते हैं। कूष्माण्डा का अभिप्राय कद्दू से है। गोलाकार कद्दू मानव शरीर में स्थित प्राणशक्ति समेटे हुए है, एक पूर्ण गोलाकार वृत्त की भांति प्राणशक्ति दिन-रात भगवती की प्रेरणा से सभी जीव-जंतुओं का कल्याण करती है। कद्दू प्राणशक्ति, बुद्धिमत्ता और शक्ति की वृद्धि करता है।

कूष्माण्डा नाम का रहस्य

'कू' का अर्थ है छोटा, 'ष' का अर्थ है ऊर्जा और 'अंडा' का अर्थ है ब्रह्माण्डीय गोला। धर्मग्रंथों में मिलने वाले वर्णन के अनुसार अपनी मंद और हल्की-सी मुस्कान मात्र से अंड को उत्पन्न करने वाली होने के कारण ही इन्हें कूष्मांडा कहा गया है।

चतुर्थ रूप में मां कूष्मांडा प्रदान करती हैं प्राणशक्ति और बुद्धिमत्ता – जब सृष्टि का अस्तित्व नहीं था, चारों ओर अंधकार ही अंधकार था तब इन्हीं देवी ने महाशून्य में अपने मंद हास से उजाला करते हुए 'अंड' की उत्पत्ति की जो कि बीज रूप में ब्रह्म तत्व के मिलने से ब्रह्मांड बना। इस प्रकार माँ दुर्गा का यही अजन्मा और आद्यशक्ति रूप है। जीवों में इनका स्थान 'अनाहत चक्र' में माना गया है। नवरात्र के चौथे दिन योगीजन इसी चक्र में अपना ध्यान लगाते हैं जिससे उनकी प्राणशक्ति का विकास होता है।

मां कूष्मांडा का निवास स्थल एवं स्वरूप – मां कूष्मांडा का निवास सूर्य लोक में है। उस लोक में निवास करने की क्षमता और शक्ति केवल इन्हीं में है। इनके स्वरूप की कांति और तेज मंडल भी सूर्य के समान ही अतुलनीय है। माँ कूष्मांडा अष्टभुजा देवी हैं। इनके सात हाथों में क्रमशः कमंडल, धनुष, बाण, कमल का फूल, अमृत कलश, चक्र तथा गदा रहती है जबकि आठवें हाथ में सर्वसिद्धि और

चतुर्थ दिन मां कूष्माण्डा

सर्वनिधि देने वाली जप माला है।

मां कूष्मांडा का भोग एवं साधना मंत्र – नवरात्रि के चौथे दिन मां के इस स्वरूप के समक्ष मालपूए का भोग लगाना चाहिए, तत्पश्चात् इस प्रसाद को दान करें तथा स्वयं भी ग्रहण करें, ऐसा करने से भक्तों की बुद्धि का विकास होने के साथ-साथ निर्णय क्षमता भी अच्छी होती है। मां कूष्मांडा की उपासना के लिए निम्नलिखित साधना मंत्र का जाप नवरात्रि के चौथे दिन अवश्य करना चाहिए।

ॐ देवी कूष्माण्डायै नमः।।

अगर आपके घर में कोई लंबे समय से बीमार है तो इस दिन मां से खास निवेदन कर उनके अच्छे स्वास्थ्य की कामना करनी चाहिए। देवी को पूरे मन से फूल, धूप, गंध, भोग चढ़ाएं। मां कूष्मांडा को विविध प्रकार के फलों का भोग अपनी क्षमतानुसार लगाएं। पूजा के बाद अपने से बड़ों को प्रणाम कर प्रसाद वितरित करें।

श्लोक

सुरासंपूर्णकलशं रुधिराप्लुतमेव च।
दधाना हस्तपद्माभ्यां कूष्माण्डा शुभदास्तु मे ॥

सरलतम मंत्र यह है-

'ॐ कूष्माण्डायै नमः।।'

मां कूष्मांडा की उपासना का मंत्र-

देवी कूष्मांडा की उपासना इस मंत्र के उच्चारण से की जाती है- कुष्मांडाः ऐं ह्री देव्यै नमः

वन्दे वांछित कामार्थे चन्द्रार्धकृतशेखराम्।
सिंहरूढ़ा अष्टभुजा कूष्माण्डा यशस्विनीम्॥

चतुर्थी के दिन मालपुए का नैवेद्य अर्पित किया जाए और फिर उसे योग्य ब्राह्मण को दे दिया जाए। इस अपूर्व दान से हर प्रकार का विघ्न दूर हो जाता है।

मंत्रः या देवि सर्वभूतेषू सृष्टि रूपेण संस्थिता
नमस्तस्यै नमस्तस्यै नमस्तस्यै नमो नमः

अर्थ : हे मां! सर्वत्र विराजमान और कूष्माण्डा के रूप में प्रसिद्ध अम्बे, आपको मेरा बार-बार प्रणाम है। या मैं आपको बारंबार प्रणाम करता हूँ। हे मां, मुझे सब पापों से मुक्ति प्रदान करें।

अपनी मंद, हल्की हंसी द्वारा अंड अर्थात ब्रह्मांड को उत्पन्न करने के कारण इन्हें कूष्मांडा देवी के रूप में पूजा जाता है। संस्कृत भाषा में कूष्मांडा को कुम्हड़ कहते हैं। बलियों में कुम्हड़े की बलि इन्हें सर्वाधिक प्रिय है। इस कारण से भी मां कूष्माण्डा(कूष्मांडा) कहलाती हैं।

सुरासम्पूर्णकलशं रुधिराप्लुतमेव च। दधाना हस्तपद्माभ्यां कूष्मांडा शुभदास्तु मे॥

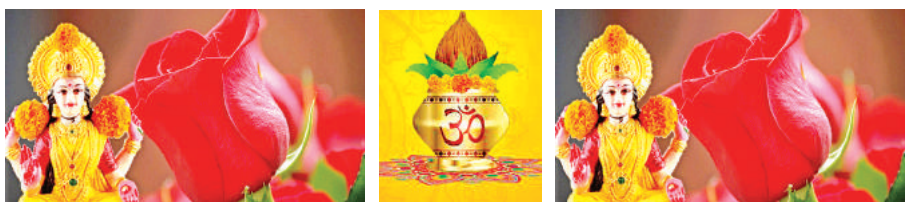

24 घंटे लैब सेवा

पालीवाल डायग्नोस्टिक्स (प्रा.) लि. सहयोग डॉ. लाल पैथलैब्स

21 उत्कृष्ट लैब्स | 158 + कलेक्शन सेंटर्स | 173 + पिकअप पॉइंट्स | 9.99 लाख कुल पेशेंट प्रतिवर्ष (2021-22) में

पालीवाल डायग्नोस्टिक्स मेडिकेयर प्रा. लि.

मुख्य लैब : 117/एच–1/02, पाण्डु नगर, जे.के. मन्दिर के सामने, कानपुर–05
फोन : 0512-2335500, 2235821, 2232962

हमारे विभिन्न किफायती हेल्थ पैकेजेस में से आज ही चुनें, अधिक जानकारी के लिए हेल्पलाईन पर संपर्क करें।

होम कलेक्शन / हेल्पलाईन नं.
9305028499, 7311130006, 9336843141
customercare.pdpl@lalpathlabs.com
www.paliwaldiagnostics.in

सभी जाँचें एक छत के नीचे
- सी.टी. स्कैन
- एक्सरे (डिजिटल)
- पैथोलॉजी
- कलर डॉप्लर
- अल्ट्रासाउन्ड
- टी0एम0टी0
- ई0ई0जी0
- आई एण्ड ईयर
- ओ0पी0जी0
- ऑडियोमेट्री
- इको कार्डियोग्राफी
- पी0एफ0टी0

स्वस्थ सुपर–1 (27 Tests)	स्वस्थ सुपर–2 (47 Tests)	स्वस्थ सुपर–3 (29 Tests)	स्वस्थ सुपर–4 (49 Tests)	स्वस्थ फिट कम्पलीट
OFFER PRICE 1050/-	OFFER PRICE 1350/-	OFFER PRICE 2050/-	OFFER PRICE 2350/-	OFFER PRICE 3500/-

मुख्य शाखा लैब परख डायग्नोस्टिक सेन्टर
सी.टी. स्कैन, एक्सरे, अल्ट्रासाउन्ड व सभी पैथोलॉजी जाँचें
37/17 वेस्टकॉट बिल्डिंग कैम्पस, द मॉल, कानपुर
फो.: 0512–2363605, 2304005, 9919406571

साउथ ब्रान्च
मातृ छाया बिल्डिंग 621/37, W-2 बर्रा
निकट सचान गेस्ट हाउस
फोन: 9335093357, 9838900770

नवरात्रि की हार्दिक शुभकामनाएं

द पनेशिया
ए मल्टी सुपर स्पेशलिटी हॉस्पिटल एण्ड सेंटर फॉर न्यूरोसाईन्सेस
Come Home to Wellness...

यदि आप आज के छोटे-छोटे दुखों का इलाज नहीं करते हैं, तो वे कल के लिए लगातार सिरदर्द बन जाएंगे।

हर 6 में से 1 व्यक्ति अपने जीवन में स्ट्रोक का सामना करता है।

117/473, एल–ब्लॉक, काकादेव
(नीरछीर चौराहा और डबल पुलिया के मध्य)
कानपुर

सम्पर्क करे: 7897997634
9889556689, 7897997361

नवरात्रि की हार्दिक शुभकामनाएं

MHPL India
Design To Bulid Company Innovative Infra Projects

!! हर हर महादेव !! रोग मुक्त भारत ! शोक मुक्त भारत ! !! माँ कामख्या की जय !!

करौली शंकर महादेव

करौली शंकर महादेव धाम

पूर्वज मुक्ति हेतु यज्ञ/ अनुष्ठान/ संकल्प/ प्रार्थना

श्री करौली शंकर महादेव धाम में प्रत्येक माह की "अमावस्या" को निःशुल्क श्री करौली शंकर (गुरूजी) द्वारा किये जाने वाले उपरोक्त कार्यक्रम में आपका हार्दिक स्वागत है

निवेदक शंकर सेना
सुबोध चोपड़ा प्रदेश अध्यक्ष
धर्मेश द्विवेदी प्रदेश महासचीव
विशाल बाजपेई जिला प्रमुख, कानपुर नगर
विनय वर्मा जिला प्रमुख, युवा शाखा
मीना द्विवेदी एडवोकेट प्रदेश अध्यक्ष महिला मोर्चा

ट्रेन से कट गई महिला देखता रहा दुधमुंहा बेटा

भोगनीपुर कोतवाली क्षेत्र के डीघ गांव के पास हुई दर्दनाक घटना

संवाददाता, पुखरायां

अमृत विचार। डीघ गांव के समीप एक महिला ट्रेन की चपेट में आने से मौत हो गई। ट्रैक किनारे बैठा बच्चा उसे निहारता रहा। शव बुरी तरह क्षत-विक्षत हो गया था। देर शाम महिला की शिनाख्त हो पाई।

भोगनीपुर कोतवाली क्षेत्र के डीघ गांव के समीप से निकली झांसी-कानपुर रेलवे लाइन पर गुरुवार को एक महिला किसी ट्रेन की चपेट में आ गई, जिससे उसकी मौके पर ही मौत हो गई। महिला के साथ एक बच्चा भी था, जो ट्रैक के समीप ही बैठे उसे निहार रहा था। मौके पर पहुंचे देवीपुर चौकी इंचार्ज धर्मेंद्र मलिक ने शव की जांच-पड़ताल की। शव क्षत-विक्षत होने के कारण उसकी पहचान कराना मुश्किल था और न ही उसकी उम्र का अंदाजा लगाया जा सकता था। ट्रैक के पास एक बच्चा भी मिला। पुलिस स्थानीय लोगों के माध्यम से महिला की शिनाख्त कराने का प्रयास करती रही। बच्चे के जरिए उसकी पहचान कराने की कोशिश गई। चौकी इंचार्ज धर्मेंद्र मलिक ने देर शाम बताया कि भोगनीपुर कोतवाली क्षेत्र के गोपालपुर गांव के रहने वाले शीपू ने उसकी पहचान अपनी पत्नी पूनम यादव (25) के रूप में की है। उसने आत्महत्या की या हादया हुआ? पुलिस जांच कर रही है।

रेलवे ट्रैक के पास मिला बच्चा।

जांच शुरू
- शव क्षत-विक्षत होने से देर शाम हो सकी पहचान
- भोगनीपुर क्षेत्र के गोपालपुर की रहने वाली थी महिला

कुल्हाड़ी से सिर पर किया हमला, हालत गंभीर

संवाददाता, बिधनू

- सेन पश्चिम पारा थाना क्षेत्र के कुम्हऊपुर गांव में हुई घटना
- बड़े भाई को शराब पिलाने का विरोध करने पर वारदात

अमृत विचार: सेन पश्चिम पारा थाना क्षेत्र के कुम्हऊपुर गांव में बुधवार की शाम दो पक्षों के बीच विवाद के बाद देर रात एक पक्ष ने सिर पर कुल्हाड़ी से हमला कर दिया, जिसमें एक व्यक्ति की हालत गंभीर है। पुलिस ने इस मामले में एफआईआर दर्ज कर ली है और आरोपी की तलाश में जुटी है।

कुम्हऊपुर निवासी अरविंद मिश्रा के मुताबिक उनके बड़े भाई परविंद मिश्रा को पड़ोसी दिनेश त्रिवेदी आए दिन शराब पिलाकर नशे का आदी बना रहा था। शराब पीकर घर पहुंचने के बाद परविंद गालीगलौज कर रहा था। बुधवार की शाम दिनेश शिव मंदिर के पास खड़ा था। सामने पड़ने पर अरविंद ने उससे भाई को शराब पिलाने का विरोध किया तो दिनेश गालीगलौज करते हुए मारपीट पर उतारू हो गया। ग्रामीणों ने बीचबचाव कर दोनों को अलग कर दिया। उस दौरान दोनों अपने-अपने घर चले गए।

इसके बाद रात में अरविंद की भैंस को प्रसव हो गया। घर के पीछे बंधी भैंस की अरविंद अकेले देखरेख कर रहे थे। इसी दौरान दिनेश पहुंचा और पीछे से कुल्हाड़ी से सिर पर हमला कर दिया। चीख-पुकार सुनकर परिजन और पड़ोसी दौड़े तो दिनेश भाग निकला। कंट्रोल रूम की सूचना पर पुलिस पहुंची और घायल अरविंद को बिधनू सीएचसी में भर्ती कराया। थाना प्रभारी राकेश कुमार सिंह ने बताया कि मुकदमा दर्ज कर आरोपी की तलाश की जा रही है।

पालिका में तीसरे दिन भी धरना

संवाददाता, घाटमपुर

अमृत विचार: नगर पालिका में नवरात्र के तीसरे दिन गुरुवार को भी भक्तों का धरना-प्रदर्शन जारी रहा। कूष्मांडा मंदिर परिसर से मलबा नहीं हटाए जाने के खिलाफ लोगों में गुस्सा है। भक्तों का कहना है कि जब तक मलबा नहीं हटेगा, तब तक धरना जारी रहेगा। शुक्रवार को दीप दान कार्यक्रम में हजारों की संख्या में भक्त पहुंचेंगे, लेकिन पालिका को मलबा हटाने की फिक्र नहीं है।

भारतीय किसान यूनियन भानु गुट के राष्ट्रीय महासचिव इंद्रजीत फौजी के नेतृत्व में आधा सैकड़ा लोग तीसरे दिन भी नगर पालिका परिसर में धरने पर बैठे रहे। इनका कहना है कि बीते दिनों तहसील दिवस में डीएम राकेश कुमार सिंह ने नगर पालिका ईओ डॉ. महेंद्र कुमार को फटकार लगाने के साथ नवरात्र के पहले दुकानों का मलबा हटाने के निर्देश दिए थे, लेकिन ईओ ने मनमानी करते हुए मां कूष्मांडा देवी मंदिर परिसर से निर्माणाधीन दुकानों का मलबा नहीं हटाया।कई बार एसडीएम यादुवेंद्र सिंह वैस से शिकायत की गई, लेकिन समस्या का समाधान नहीं हुआ। लोगों का कहना है कि जब तक नगर पालिका मां कूष्मांडा देवी मंदिर परिसर से निर्माणाधीन दुकानों का मलबा नहीं हटाती, तब तक वे लोग पालिका परिसर में धरने पर बैठे रहेंगे। नगर पालिका ईओ डॉ. महेंद्र कुमार से बात करने की कोशिश की गई, पर उनका फोन रिसीव नहीं हुआ।

मां कूष्मांडा देवी मंदिर परिसर में कानपुर-सागर हाइवे के किनारे निर्माणाधीन दुकानों का कंक्रीट पड़ा हुआ है। शुक्रवार को यहां पर दीप दान कार्यक्रम में लाखों की संख्या में भक्तों की भीड़ मां कूष्मांडा के दर्शन करने पहुंचती है। हाइवे किनारे कंक्रीट पड़ी होने से भक्त अपनी जान जोखिम में डालकर हाइवे पर चलने को मजबूर है। एसडीएम यादुवेंद्र सिंह ने कहा कि उन्होंने नगर पालिका ईओ डा महेंद्र कुमार को कंक्रीट हटाने के निर्देश दिए थे, अगर नगर पालिका के द्वारा कंक्रीट नही हटाया गया तो लापरवाही है।

धरने में भारतीय किसान यूनियन के नेताओं ने भी मोर्चा संभाला। अमृत विचार

आंबेडकर जयंती समारोह में मौजूद सपा प्रत्याशी राजाराम पाल।

संविधान को खत्म करना चाहती भाजपा: राजाराम

कानपुर। अकबरपुर लोकसभा क्षेत्र के रनिया में कृष्णा लॉन में डॉ.भीम राव आंबेडकर जयंती समारोह में इंडिया गठबंधन के प्रत्याशी राजाराम पाल ने कहा कि आज देश में अघोषित इमरजेंसी चल रही है। अघोषित इमरजेंसी जनता पर न थोपी जाए, इसीलिए बाबा साहेब ने सभी को वोट का अधिकार दिया था लेकिन भाजपा सरकार संविधान से विरत होकर वन नेशन, वन इलेक्शन की बात कह रही है। इससे गरीब, पिछड़े, दलित, अल्पसंख्यक व 90 फीसदी आबादी को तोड़ कर कुछ अन्य लोगों को फायदा पहुंचाकर देश को कंगाल बनाने का काम कर रही है। उत्तर प्रदेश में चतुर्थ श्रेणी की भर्तियों को समाप्त कर भाजपा बहुजन समाज के हितों को समाप्त करना चाहती है। इस दौरान जिलाध्यक्ष अरुण कुमार, विधानसभा अध्यक्ष यदुनंदन यादव, कुलदीप संखवार, नीरज सिंह, अमर सिंह, अमर सिंह, राम किशोर, सुरेश सक्सेना आदि लोग रहे।

गले मिलकर मनाई ईद, खुशियां बांटीं

संवाददाता, चौबेपुर

अमृत विचार। क्षेत्र में गुरुवार को ईद उल फितर का पर्व हर्षोल्लास के साथ मनाया गया । इस मौके पर कस्बे की मस्जिद ईदगाह में बड़ी संख्या में पहुंचे लोगों ने सामूहिक रूप से ईद की नमाज अता कर मुल्क में अमन, चैन व खुशहाली की दुआ मांगी। नमाज के दौरान ईदगाह के आसपास सुरक्षा के पुख्ता इंतजाम किए गए।

गुरुवार को ईद उल फितर का पर्व मनाया गया। इस मौके पर कस्बे में जीटी रोड स्थित मस्जिद ईदगाह में सुबह से ही स्थानीय लोगों के अलावा आसपास गांवों से मुस्लिम समुदाय के लोगों का पहुंचना शुरू हो गया। नये नये परिधानों में सजे धजे बच्चे,युवा व वृद्धजनों के चेहरों पर ईद को लेकर खासा उल्लास नजर आया। करीब 8:30 बजे ईदगाह के पेश इमाम सफी उर रहमान द्वारा ईद की नमाज अता कराई गई। इस दौरान लोगों ने अल्लाह से मुल्क में अमन चैन व खुशहाली की दुआ मांगी ।तत्पश्चात लोगों ने आपसी गिले शिकवे भुलाकर एक दूसरे को गले लगा ईद की मुबारकबाद दी। भाईचारे व सौहार्द के प्रतीक पर्व पर कई जनप्रतिनिधियों ने भी मौके पर जाकर मुस्लिम भाइयों को ईद की मुबारकबाद दी। नमाज के दौरान किसी तरह की कोई समस्या उत्पन्न न हो, इसके लिए ईदगाह के आसपास बड़ी संख्या में पुलिस बल तैनात रहा।

चौबेपुर और शिवराजपुर कस्बे में ईद की नमाज अदा करते लोग। अमृत विचार

मस्जिदों के बाहर मुस्तैद रहा पुलिस बल

शिवराजपुर। गुरुवार को ईद पर्व की हर तरफ खुशियां देखने को मिलीं। कस्बा स्थित मस्जिद में नमाज अदा कर देश में अमन चैन की दुआ मांगी गई। मस्जिद के बाहर सुरक्षा के लिहाज से पुलिस बल मुस्तैद रहा। नमाज अदा करने के बाद सभी ने एक-दूसरे को गले लगाकर ईद की बधाई दी। क्षेत्रीय जनप्रतिनिधियों ने भी ईदगाह पहुंचकर मुबारकबाद दी। ईद के त्योहार के चलते मस्जिद को सजाया गया था, जहां मुस्लिम भाइयों ने ईद की नमाज अदा की। एक-दूसरे को गले मिलकर ईद की बधाई दी और मुल्क मैं अमन चैन रहने की दुआ मांगी ईद उल फितर के त्यौहार के देखते हुए पुलिस प्रशासन पहले से ही सतर्क था गुरुवार सुबह से ही ईदगाह के बार भारी पुलिस बल तैनात रहा और सड़कों पर भी पुलिस बल मुस्तैद रहा। ईदगाह में नमाज अदा करने के बाद नमाजियों ने एक-दूसरे को गले मिलकर ईद की बधाई दी और पुलिस प्रशासन से भी गले मिलकर मुबारकबाद दी।

रामकथा की अमृत वर्षा से सराबोर हुए भक्त

संवाददाता, बिल्हौर

- ककवन कस्बे के दुर्गा मंदिर में रामकथा सुनने उमड़े लोग

अमृत विचार: नवरात्र पर ककवन कस्बे के श्री सिद्धपीठ दुर्गा मंदिर में आयोजित 37वें नवरात्र महोत्सव की धूम चल रही है। सप्तदिवसीय श्रीराम कथा के तीसरे दिन प्रभु राम के जन्म की कथा सुनाई गई। राम कथा की अमृत वर्षा से श्रद्धालु सराबोर हो गए।

कथा के तीसरे दिन मर्यादा पुरुषोत्तम प्रभु राम के जन्म की कथा सुनने के लिए भारी संख्या में लोग जुटे। कथावाचक पंडित श्रीराम शुक्ल प्रभु श्रीराम के जीवन के कई प्रेरक प्रसंग सुनाए। उन्होंने बताया कि यज्ञ कुंड से अग्नि देवता प्रकट होकर राजा दशरथ को खीर प्रदान करते हैं। इसके बाद राजा दशरथ तीनों रानियों कौशल्या, कैकई और सुमित्रा को खीर खिलाते हैं।

कथा प्रसंग के अनुसार वही खीर खाने से तीनों रानियों को प्रभु राम सहित भरत, लक्ष्मण और शत्रुघ्न का जन्म होता है। कथा आयोजक क्षेत्रीय दुर्गा पूजा समिति के कार्यकर्ताओं ने बताया कि 16 अप्रैल को श्री सिद्धपीठ दुर्गा मंदिर परिसर में माता के जगराता का आयोजन किया जाएगा। इस मौके पर मातारानी के दरबार का भव्य श्रंगार किया जाएगा।

कथा सुनाते पंडित श्रीराम शुक्ल।

बिल्हौर में ड्रोन कैमरे से हुई निगरानी

संवाददाता, बिल्हौर

अमृत वितार: माह -ए-रमजान पूरा होने की खुशी में ईद मनाई गई बिल्हौर कस्बा समेत सभी छोटे बड़े गांव में ईदगाह और मस्जिदों में नमाज अदा की गई। नमाज के बाद सभी ने एक-दूसरे को गले मिलकर ईद की बधाई दी। वहीं पुलिस-प्रशासन की ओर से सुरक्षा के पुख्ता इंतजाम किए गए थे। अमन चैन और खुशहाली के लिए दुआ मांगी गई।

ईद को लेकर प्रशासन की ओर से नमाजियों की सुविधा के लिए आवश्यक इंतजाम किए गए थे और सुरक्षा का भी पुख्ता इंतजाम नजर आया। ईद मिलन के बाद लोगों ने कहा कि कुरान में हमेशा अमन चैन शांति की बात की गई है लोग उसे पढ़े और उसे समझ कर कम करें। देश विकास कर रहा है और लोग चाहते हैं कि भारत एक विकसित राष्ट्र के साथ-साथ दुनिया में विकसित राष्ट्र के रूप में स्थापित हो। इससे पहले बुधवार को ईद के चांद का दीदार होते ही हर तरफ खुशियां छा गईं। ईद की मुबारकबाद का सिलसिला शुरू होने के साथ ही बाजार भी रातभर गुलजार रहे। बिल्हौर व ककवन के मुख्य बाजारों में रातभर खरीदारी से ईद की खुशियां बिखरती रहीं। बाजारों की दुकानों पर रात में भी मेला जैसी भीड़ जुटी। वहीं घरों में ख्वातीन ईद पर सिवईयों की मिठास मुंह में घोलने के लिए पूरी रात तैयारियों में लगी रही। बिल्हौर के शाही मस्जिद मे सुबह हजारों की संख्या मे एक साथ लोगो ने नमाज पढ़ी इस मौके पर प्रशासन की ओर से मौजद एडीसीपी विजेन्द्र द्विवेदी, एसीपी बिल्हौर अजय कुमार त्रिवेदी, थाना प्रभारी केशव तिवारी, चेयरमैन इखलाक खान, काजी अनीसूर्रहमान, सहित अन्य प्रमुख लोगो ने लोगो को हाथ मिलाकर गले लग कर ईद की बधाई दी।

- बिल्हौर और ककवन में हर तरफ दिखा ईद का उल्लास

पुलिस प्रशासन ने ड्रोन कैमरे से निगरानी कराई।

बकरी चराने गए किसान की मौत

बिल्हौर। कोतवाली क्षेत्र के मदारा राय गुमान के मजरे मदारा खेरे गांव में गुरुवार सुबह सात बजे बकरी चराने गए एक व्यक्ति की संदिग्ध हालात में मौत हो गई।

गांव के ब्रजकिशोर शर्मा (52) मुक्ता देवी मंदिर के तालाब के पास रोज की तरह बकरी चराने गए थे। दोपहर डेढ़ बजे के आसपास ग्रामीणों ने मुक्ता देवी मंदिर के पीछे उनका शव पड़ा देखा। ग्रामीणों ने परिवार वालों को सूचना दी। खबर सुनते ही चीख-पुकार मच गई। उत्तरीपूरा चौकी इंचार्ज सतीश कुमार संजय सिंह मौके पर पहुंचे। नाक से काला खून बह रहा था। शरीर पर फफकोले पड़े थे। ग्रामीणों ने आशंका जताई है कि किसी जहरीले कीड़े के काटने से मौत हुई है। पत्नी पुष्पा, बेटे राघव का रो-रो बुरा हाल था। बेटी रेनू उर्फ सोनी, खुशबू, बीना फफक पड़ीं। पुलिस का कहना है कि पोस्टमार्टम रिपोर्ट आने के ही बाद कारण स्पष्ट हो सकेगा।

मतदान का बहिष्कार करेंगे कुंवरपुर के लोग

संवाददाता, घाटमपुर

अमृत विचार: कुंवरपुर गांव के तीन पॉलिटेक्निक छात्रों की रोडवेज बस से कुचलकर हुई मौत के बाद पीड़ित परिजनों को शासन की ओर से अभी तक आश्वासन के सिवा कुछ भी नहीं मिलने से गांव वालों में गुस्सा है। गांव वाले चुनाव के बहिष्कार का एलान करते हुए छात्रों की मौत का हिसाब मांग रहे हैं।

गांव के बच्चों, महिलाओं और युवाओं ने एकजुट होकर चुनाव बहिष्कार का अभियान चलाया है। बीते दिनों पतारा में रोडवेज बस की टक्कर से कुंवरपुर के तीन पॉलीटेक्निक छात्रों की मौत होने के बाद अभी तक पीड़ित परिवारों को कुछ भी नहीं मिला है। लोगों का कहना है कि नेताओं को विकास के वादों को याद दिलाने का यह मौका सिर्फ एक बार मिलता है। अब जुमलेबाजी से काम नहीं चलेगा। कुंवरपुर के लोग चुनाव बहिष्कार के पोस्टर और बैनर लगाकर अपनी आवाज उठा रहे हैं। गांव के लोगों का कहना है कि पॉलिटेक्निक के छात्रों की मौत के बाद शासन-प्रशासन और राजनीतिक दलों के लोगों ने गांव पहुंचकर तमाम वादे किए थे। पीड़ित परिवारों को मुआवजा के नाम पर सिर्फ आश्वासन ही मिला है। अब गांव की जनता ने लोकसभा चुनाव का बहिष्कार करने का निर्णय लिया है।

मतदान बहिष्कार का लगाया बैनर।

सार-संक्षेप

आज सुबह नौ बजे से शाम सात तक नहीं आएगी बिजली

शिवराजपुर। उपकेंद्र में फीडरों की वीसीबी पैनल बदलने की वजह से शुक्रवार को सुबह नौ बजे से शाम 7 बजे तक बिजली आपूर्ति बाधित रहेगी। उपकेंद्र के एसडीओ अतुलेंद्र सिंह ने बताया कि बिजलीघर में फीडरों की मरम्मत का कार्य पूरे दिन किया जाएगा, जिसके चलते उपकेंद्र से विद्युत आपूर्ति दिन भर बाधित रहेगी। जेई विमलेश कुमार दुबे ने बताया कि ट्रिपिंग व फाल्ट रोकने के लिए चार फीडरों में नए वीसीबी पैनल बदले जाएंगे। इससे पाठकपुर, बीरामऊ, मानपुर, भौनतपुर, तारापति आदि गांवों सहित शिवराजपुर कस्बे में बिजली सप्लाई पूरी तरह से बाधित रहेगी। उन्होंने इसमें लोगों से धैर्य बनाए रखने और सहयोग करने की अपील की है।

गैंगरेप का वांछित आरोपी गिरफ्तार, दूसरा फरार

बिठूर। बिठूर थाना क्षेत्र के एक गांव में पिछले दिनों गैंगरेप की वारदात को अंजाम देने के बाद फरार चल रहे आरोपियों की तलाश में जुटी पुलिस को एक आरोपी की गिरफ्तारी करने में कामयाबी मिली है। पुलिस ने मुखबिर की सूचना पर गैंगरेप के एक आरोपी सत्यम अवस्थी को गिरफ्तार कर लिया है। बिठूर इंस्पेक्टर जितेंद्र कुमार सिंह ने बताया कि मुखबिर की सूचना पर सत्यम अवस्थी को कुरसौली मोड़ के पास गिरफ्तार कर लिया गया है। उसे अदालत में पेश करने के बाद जेल भेजा जाएगा। उन्होंने कहा कि फरार दूसरे आरोपी अभिषेक प्रजापति की तलाश में पुलिस की टीम लगातार दबिश दे रही है। जल्द ही उसे भी गिरफ्तार किया जाएगा।

शोभायात्रा निकालकर शिव-पार्वती का पूजन किया गया। अमृत विचार

गणगौर तीज पर शोभायात्रा, शिव-पार्वती की पूजा

कानपुर। गणगौर तीज पर गुरुवार को शोभायात्रा निकाली गई। महिलाओं ने सज संवरकर शिव-पार्वती की पूजा की। पति की लंबी आयु के लिए दिनभर उपवास रखा। राजस्थान परिवारों व मारवाड़ियों में गणगौर पर्व उत्सव के रूप में मनाया जाता है। यह पूजा सामूहिक और घरों में होती है। गौड़ ब्राह्मण युवा मंडल की महिला इकाई ने गुरुवार को गणगौर तीज पर गणगौर शोभायात्रा निकाली। महिला इकाई की अध्यक्ष नीलम शर्मा ने बताया कि यह पर्व कन्याओं को सौभाग्य प्रदान करने वाला और सुहागिनों के लिए है। इस दिन महिलाएं गणगौर पूजन करती हैं। जिसमें शिव-पार्वती को एक जगह पर स्थान देकर पूजा की जाती है। शोभायात्रा धूमधाम से चावल मंडी स्थित सत्यनारायण मंदिर से शुरू होकर कमला टावर, फीलखाना, नीलवाली गली, राणीसती मंदिर, घुमनी बाजार होते हुए चावल मंडी में समाप्त हुई। रास्ते में कई जगह शोभायात्रा पर लोगों ने पुष्पवर्षा की और शरबत बांटा। इस मौके पर पं आनंद गौड़, आशीष गौड़, विमला, शिखा, संध्या। नीतू, श्रेया, रोली, नीलम, अदिति, विनय अवस्थी, संजय शुक्ला, सरिता, अंकित, शुभम आदि रहे।

जयपुर में कानपुर की विदुषी ने कथक में मारी बाजी

कानपुर। जयपुर में आरोहिनी कथक अकादमी द्वारा वार्षिक नृत्य का आयोजन किया गया, जिसमें कानपुर के आरके नगर की आठ वर्षीय विदुषी शर्मा ने बाजी मारी। विदुषी के मामा श्रीरिश शर्मा ने बताया कि विदुषी करीब पांच साल से कत्थक कर रही है। इस साल वार्षिक नृत्य प्रतियोगता में विदुषी ने जज प्रेरणा श्रीमाली (कथक गुरु जयपुर घराने की नृत्यांगना) व ध्रुपद गायिका मधु को मंत्रमुग्ध कर दिया। 85 बच्चों में उसे प्रथम स्थान मिला है। साथी अनुश्री व श्रेया पंडित को भी बेस्ट परफार्मर के अवार्ड से सम्मानित किया गया। विदुषी की मां निशा शर्मा ने बताया कि बचपन से ही विदुषी की नृत्य में रुचि है। विदुषी के पिता गौरव शर्मा डॉक्टर हैं।

डॉ. विवेक सिंह आईईए के कार्यकारी सदस्य बने

कार्यालय संवाददाता, कानपुर

- अर्थशास्त्र के असिस्टेंट प्रोफेसर हैं डॉ.विवेक

अमृत विचार: अर्मापुर पीजी कॉलेज कानपुर के अर्थशास्त्र विभाग के असिस्टेंट प्रोफेसर डॉ. विवेक कुमार सिंह को इंडियन इकोनॉमिक एसोसिएशन का कार्यकारी सदस्य नियुक्त किया गया है। इसके साथ ही उन्हें आईईए उत्तर प्रदेश का रीजनल कोऑर्डिनेटर भी नियुक्त किया गया है।

डॉ. सिंह के शैक्षणिक एवं एकेडमिक अनुभवों के आधार पर आईईए के अध्यक्ष एवं मणिपुर केंद्रीय विश्वविद्यालय के पूर्व कुलपति प्रो. एपी पांडेय ने नियुक्त किया है। आईईए के जनरल सेक्रेटरी डॉ. डीके अस्थाना ने महाविद्यालय को पत्र जारी कर सूचित किया है। डॉ. सिंह के विभिन्न राष्ट्रीय एवं अन्तर्राष्ट्रीय स्तर के शोध जर्नल में अनेकों शोध पत्र प्रकाशित हैं। कई पुस्तकें भी प्रकाशित हैं। इन्होंने 50 से ज्यादा राष्ट्रीय एवं अन्तर्राष्ट्रीय कान्फ्रेंस में भाग लेने के साथ शोध पत्र प्रस्तुत किए हैं। डॉ. सिंह उत्तर प्रदेश इकोनॉमिक एवं कामर्स एसोसिएशन के संयुक्त सचिव भी हैं। आईईए के चीफ कॉन्फ्रेंस कोऑर्डिनेटर डॉ. एके तोमर ने कहा कि डॉ. सिंह के अनुभवों से आईईए को काफी मदद मिलेगी।

डॉ.विवेक कुमार सिंह।

धर्म-अध्यात्म | भगवान पार्श्वनाथ चैत्यालय के शताब्दी वर्ष महोत्सव में हुआ महामंडल विधान

श्रीजी की 44 दीपकों से की गई आराधना

कार्यालय संवाददाता, कानपुर

अमृत विचार। भगवान पार्श्वनाथ चैत्यालय के शताब्दी वर्ष पूर्ण होने के उपलक्ष्य में गुरुवार को महामंडल विधान हुआ। इस दौरान श्रीजी की 44 दीपकों से आराधना हुई। कार्यक्रम में पं. सुमित जैन शास्त्री ने पूजन का महत्व बताया।

मंदिर में सुबह श्रीजी का अभिषेक, शांतिधारा हुई। इस दौरान रितुराज जैन, चित्रांक जैन, समन्वय जैन व संशुद्ध जैन ने पूजन किया। इसके बाद श्री 1008 कल्याण मंदिर महामण्डल विधान के पन्द्रह सौ महाअर्घ्य समर्पित किये गए। इस विधान को पं. सुमित जैन शास्त्री की ओर से किया गया। विक्की एण्ड पार्टी ने भजन सुनाए। शाम को हुए विधान में श्रीजी की 44 दीपकों से कल्याण मन्दिर आराधना की गई। इस दौरान 'आचार्य विद्यासागर जी महाराज के साथ आपके संस्मरण' विषय पर निबंध प्रतियोगिता के पुरस्कार रितुराज चित्रांक जैन की ओर से दिए गए। कार्यक्रम में सुनील जैन, त्रिभुवन चन्द्र जैन, मानस जैन, अनूप जैन, केशवदेव जैन, संतोष जैन, संजय जैन, अर्चना जैन, रितिका जैन, नीलम जैन, लता जैन, छाया जैन आदि मौजूद रहे।

भगवान पार्श्वनाथ चैत्यालय में पुरस्कृत हुए बच्चे। अमृत विचार

ईदगाह परिसर में जगह कम पड़ने पर छत व बाहर नमाज अता करते लोग। अमृत विचार

ईदगाह रोड पर कतार से बैठे जरूरतमंद। अमृत विचार

मुल्क में अमन-चैन की दुआ के लिये उठे हजारों हाथ

ईद-उल-फितर: जिले भर में धूमधाम से मनाया गया पर्व

कार्यालय संवाददाता उन्नाव

अमृत विचार: शहर सहित जिले की ईदगाहों व मस्जिदों में मुस्लिम समाज द्वारा अकीदत के साथ ईद-उल-फितर की नमाज अताकर वतन में अमन-चौन व खुशहाली बनाए रखने की दुआ मांगी गई। बाद नमाज सभी ने परस्पर ईद की मुबारकबाद देने व एक-दूसरे के घर पहुंचने का सिलसिला जारी रखा, जो अगले दिनों तक जारी रहेगा।

रमजान शुरू होने के बाद से रोजेदार सहरी के लिए सुबह चार बजे से पहले उठकर तैयार हो रहे थे। इसलिए चले आ रहे रुटीन के तहत उन्होंने गुरुवार को भोर पहर ही बिस्तर छोड़कर नमाज अता करने की तैयारी शुरू कर दी। वहीं महिलाओं ने भी सेवईं सहित अन्य पकवान तैयार करने शुरू कर दिए।

ईदगाह का जायजा लेकर लौटते डीएम गौरांग राठी, एसपी सिद्धार्थ शंकर मीना।

शहर की ईदगाह में शहर काजी इमाम निसार अहमद मिस्बाही ने नमाज अता कराई।

सबसे पहले सवा छह बजे जहां मदीना मस्जिद में नमाज अता हुई। वहीं आखरी में साढ़े नौ बजे शहर स्थित चौधराना मस्जिद में ईद-उल-फितर की नमजा अता की गई। इसके अलावा छोटे चौराहा स्थित छोटी ईदगाह, ककरहाबाग, जामा मस्जिद, मोतीनगर स्थित मीना मस्जिद, शेखवाड़ा मस्जिद, कंजी, बुद्धनशाह व तालिब सरांय स्थित मस्जिदों में भी आगे-पीछे नमाज अदा हुई। बाद नमाज सभी एक-दूसरे से गले मिल ईद की मुबारकबाद देते हुए घरों को रुखसत होते रहे।

बीएसएफ जवान रहे मुस्तैद, अफसरों ने लिया जायजा

उन्नाव। डीएम गौरांग राठी, एसपी सिद्धार्थ शंकर मीना व एसडीएम प्रज्ञा पांडेय ने सुबह से ही ईदगाह सहित अन्य स्थलों का निरीक्षण कर व्यवस्थाओं का जायजा लेना शुरू कर दिया था। वहीं अन्य पुलिस अफसरों ने भी शहर सहित ग्रामीण क्षेत्रों में सुरक्षा व्यवस्था का निरीक्षण किया। ईदगाह के पास मुख्य मार्ग पर बीएसएफ जवान भी मुस्तैद रहे। वह बैरीकेडिंग लगाकर वाहन सवारों को न सिर्फ ईदगाह की ओर जाने से रोकते रहे बल्कि, रामलीला मैदान में वाहन खड़े कर ईदगाह भेजते रहे।

ईदगाह रोड पर सुरक्षा के लिए तैनात जवान।

नहीं लगे राजनीतिक दलों के पंडाल

आदर्श आचार संहिता का पालन करने के लिए राजनीतिक दलों सहित लोकसभा प्रत्याशियों ने इस बार ईद की बधाई देने के लिए पांडाल नहीं लगवाए। हालांकि, सपा व बसपा के नेता ईदगाह के आसपास मौजूद रहे और नमाजियों से गले मिलकर ईद की मुबारकबाद देते रहे। कुछ समाज सेवियों ने मुस्लिम भाइयों के लिए पानी भी वितरित कराया।

जरूरतमंदों की दिखी कतार, सजे रहे काउंटर

ईदगाह के बाहर जहां दारुल-उलूम फैजेआम सहित अन्य संस्थाओं द्वारा संचालित मदरसों ने अपने काउंटर लगा रखे थे। जहां नमाज से पहले व बाद में लोग सामाजिक कार्यों में अपनी सहयोग राशि जमा करते रहे। वहीं, बड़ी संख्या में गरीब, यतीम व लाचार लोग भी मौजूद रहे। इनमें शामिल महिलाएं नमाजियों से मदद की मांग करती रहीं। अधिकांश नमाजी उन्हें रुपये देते रहे। जबकि बड़ी संख्या में लोग अनाज बांटते दिखे।

परिसरों में खाली जगह की होती रही घोषणा

ईदगाह व अन्य मस्जिदों से नमाज शुरू होने से पहले तक परिसर में स्थान खाली होने का एलान करते हुए नमाजियों से अंदर आने की गुजारिश की जाती रही। एलान करने वाले कहते रहे कि सड़क पर नमाज अदा करना मना है। इसलिए सभी को इसका पालन करते हुए परिसर में ही नमाज अदा करनी चाहिए।

गांव-कस्बों में भी धूमधाम से मनाई गई ईद-उल-फितर

कार्यालय संवाददाता उन्नाव

अमृत विचार। जिले के कस्बाई व ग्रामीण इलाकों में भी परंपरागत ढंग से ईद-उल-फितर पर ईदगाहों सहित मस्जिदों में नमाज अदा की गई। नमाज के बाद मुस्लिम भाइयों ने एक-दूसरे को गले लगा मुबारकबाद देने की शुरुआत की।

बांगरमऊ संवाददाता के अनुसार, नगर स्थित ईदगाह में 8:30 बजे शहर काज़ी इमाम सैयद जियाउल आरफीन ने ईद की नमाज अदा कराई। इसमें नायब इमाम ईदगाह मौलाना फैसल बिलाल जामई व मुफ्ती रियाज ने इंसानियत व भाई चारे का पैगाम दिया। नगर पालिका चेयरमैन रामजी गुप्ता, सपा नेता डा. मुन्ना अल्वी व मुफीस अहमद ने शिविर लगाकर एक-दूसरे को ईद की बधाई दी।

सफीपुर संवाददाता के अनुसार, सफी मजार के सज्जादा नशीन नवाजिश मो. फारुकी ने नमाज अता कराई। इस दौरान एसडीएम नवीन चंद्र, सीओ ऋषीकांत शुक्ला, नगर पंचायत अध्यक्ष के प्रतिनिधि सौरभ वाजपेयी 'राजा बेटा', ईओ विनीत श्रीवास्तव, पूर्व चेयरमैन नसीम अहमद, कासिम हादी, शमसाद खां, पूतुलमियां आदि मौजूद रहे।

गंजमुरादाबाद संवाददाता के अनुसार, कस्बा सहित मऊ, सुरसैनी, आसत, भटियापुर, अतरधनी, नेवल, फतेहपुर हमजा, खालसा मदार नगर, आलमऊ सराय व दरियापुर आदि गांवों में भी ईद का त्योहार धूमधाम से मनाया गया। एसडीएम, सीओ व कोतवाली के प्रभारी निरीक्षक क्षेत्रों का भ्रमण करते हुए सुरक्षा व्यवस्था का निरीक्षण कर मातहतों को और सजग करते रहे।

फतेहपुर चौरासी संवाददाता के अनुसार, नगर पंचायत स्थित ईदगाह में मौलाना वसीम ने ईद की नमाज अदा कराई। नमाज के बाद सभी आपस में गले मिलकर ईद की मुबारकबाद देते रहे। इसी तरह क्षेत्रीय कस्बा ऊगू व सैंता, तकिया, दबौली, खेवरई, टांडामीता, पट्टी उस्मान, पट्टी परशुराम व शाहपुर आदि गांवों में भी ईद पर्व हर्षोल्लास के साथ मनाया गया।

बांगरमऊ में नमाज अता कराते मौलाना।

आसीवन संवाददाता के अनुसार, कस्बा क्षेत्र स्थित ईदगाह में मौलाना इमाम ने इंसानियत और भाईचारे का संदेश दिया। नगर पंचायत अध्यक्ष प्रतिनिधि नईमुद्दीन अंसारी सहित अन्य समाजसेवी मौजूद रहे, जबकि चौकी इंचार्ज महेंद्र सिंह के नेतृत्व पुलिस जवान सुरक्षा व्यवस्था संभाले रहे।

पुरवा संवाददाता के अनुसार, ईदगाह समेत 16 स्थानों पर ईद की नमाज अदाकर मुल्क के अमन-चैन की दुआ मांगी गई। ईदगाह में मौलाना इस्लामुद्दीन ने नमाज अता कराई। वहीं, नगर के शीतलगंज, दलीगढ़ी, जिन्दवाबाड़ी, मियाटोला, सैदवाड़ा आदि स्थानों पर नमाज पढ़ी गई। तौरा, मर्दनखेड़ा, रैकड़, मिर्रीकला, भाटमऊ, चमियानी, कायमपुर व बैगांव में ईद की नमाज अदा की गई। सुरक्षा को देखते हुए एसडीएम रनवीर सिंह, तहसीलदार तरुण प्रताप सिंह, सीओ सोमेंद्र विश्वास, कोतवाल कुंवर बहादुर सिंह व वरिष्ठ उपनिरीक्षक राजेश यादव मौजूद रहे।

सफीपुर में नमाजियों को ईद की बधाई देते चेयरमैन प्रतिनिधि सौरभ बाजपेई।

कलौंजी व गेहूं की दो बीघा फसल में लगी आग

संवाददाता फतेहपुर चौरासी

अमृत विचार। अज्ञात कारणों के चलते क्षेत्र के एक गांव में लगी आग की चपेट में आने से दो बीघा कलौंजी की फसल जलकर राख हो गई। आग फैलती देख वहां पहुंचे आसपास के लोगों व किसानों ने काफी मशक्कत के बाद आग पर काबू पाया।

थानाक्षेत्र के गांव जुल्फिकार पुर के मजरा पट्टी उस्मान निवासी अली हुसैन व मैसरी बेगम के खेत में गुरुवार दोपहर अज्ञात कारणों से आग लग गई। लपटें उठती देख किसान व ग्रामीण मौके पर पहुंचे और तेज लपटें देख पंपिंग सेट व टैंकर आदि से आग पर काबू पाया। लेकिन, तब तक अली हुसैन की करीब सवा बीघा व मैसरी बेगम की करीब आठ बिसुआ कलौंजी की फसल जलकर राख हो गई।

धू-धूकर जलती फसल।

नुकसान का आकलन करने पहुंचे लेखपाल।

- **आसपास के लोगों व किसानों ने पंपिंगसेट से पानी डालकर आग पर काबू पाया**

इसके साथ ही तौकीर, फारुख व मो. हुसैन के यूके लिप्टस के पेड़ जल गए। आसपास के किसान सतर्कता बरतते हुए अपने खेतों में पड़े गेंहू के बोझों को खेत से दूर कर बचाया। सूचना पर पहुंचे लेखपाल ने आग से हुए नुकसान का आकलन कर जांच रिपोर्ट शासन को भेजी है।

ईद की नमाज अता करने मस्जिदों में उमड़ी भीड़

संवाददाता शुक्लागंज उन्नाव

अमृत विचार। राजधानी मार्ग स्थित जामा मस्जिद में सुबह साढ़े सात बजे नमाज की शुरुआत हुई। जो सुबह लगभग साढ़े आठ बजे तक चली। मस्जिद के अंदर से लेकर बाहर तक व राजधानी मार्ग पर सड़क तक बैठ कर लोगों ने नमाज अता की। अधिक भीड़ होने के कारण लोग फोरलेन पर बैठ रहे थे। जिस पर पुलिस ने मना किया। सुबह से लोगों में ईद को लेकर खासा उत्साह रहा। बच्चों से लेकर युवकों व बड़े लोगों ने नए परिधान पहनकर पहले तो ईद की नमाज में शिरकत की। इस मौके पर लोगों का सुबह से एक दूसरे के घर आने जाने का जो सिलसिला शुरू हुआ जो रात तक चलता रहा। नमाज

इन मस्जिदों में हुई नमाज

रहमत नगर एक मीनारी मस्जिद, जामा मस्जिद सब्जी मंडी, सुन्नी मरकाजी बड़ी मस्जिद अहमद नगर, बड़ी मस्जिद गोताखोर, नूरी बकाई मस्जिद गोताखोर, शाही मस्जिद हुसैन नगर, गौसिया मस्जिद गंगा नगर, नूरी मस्जिद पानी की टंकी गंगा नगर, रजा मस्जिद अहमद नगर, हसन मस्जिद छह खंभा कंचन नगर सहित मस्जिदों में नमाज अता की।

खेत में पानी लगाने गए किसान को जहरीले कीड़े ने काटा, मौत

संवाददाता औरास उन्नाव

अमृत विचार। औरास थानाक्षेत्र के इनायतपुर बर्रा गांव में खेत में पानी लगाए किसान को जहरीले कीड़े ने काट लिया। हालत बिगड़ने पर परिजन उसे अस्पताल ले जा रहे थे। लेकिन रास्ते में ही उसकी मौत हो गई। पुलिस ने जांच के बाद शव का पोस्टमार्टम कराया। इसमें सर्प दंश से मौत होने की पुष्टि हुई।

उमा शंकर।

औरास थानाक्षेत्र के इनायतपुर बर्रा निवासी उमाशंकर (44) पुत्र स्व. शिवराज बुधवार शाम अपने यूके लिप्टस के खेत में पानी लगाए थे। जहां वह हाथ से घास फूस साफ कर रहा था। इसी दौरान उसे किसी जहरीले कीड़े ने उसे काट लिया। तबीयत बिगड़ने पर वहां मौजूद उसके बेटे ने ग्रामीणों की सलाह के बाद झाड़फूंक के लिए पड़ोसी गांव बहरौली ले गए। जहां राहत न मिलने पर परिजन उसे लखनऊ ले जा रहे थे। लेकिन रास्ते में ही उसकी मौत हो गई। घटना से परिवार में कोहराम मच गया।

निःशुल्क स्वास्थ्य शिविर 14 को

बांगरमऊ। आगामी 14 अप्रैल दिन रविवार को क्षेत्र में संचालित अमित मेडिकल स्टोर की ओर से निःशुल्क स्वास्थ्य शिविर आयोजित किया जाएगा।

आयोजक धर्मेंद्र सिंह ने बताया कि रविवार को सुभाष इंटर कॉलेज के पास अमित मेडिकल हाल में शिविर आयोजित होगा।

जिसमें स्त्री रोग विशेषज्ञ डा. नशरा फिरासत के अलावा कई वरिष्ठ चिकित्सक मरीजों की मुफ्त जांच कर सलाह देंगे। आयोजक ने लोगों से शिविर का लाभ उठाने के लिए बड़ी संख्या में पहुंचने की अपील की है।

मुंबई में ट्रेन से कटे युवक का शव पहुंचा गांव, मचा कोहराम

संवाददाता हसनगंज उन्नाव

अमृत विचार। हसनगंज कोतवाली क्षेत्र के एक युवक मुंबई में ट्रेन से कटकर मौत हुई थी। वहीं पर हुए पोस्टमार्टम के बाद गुरुवार उसका शव गांव पहुंचते परिजनों में कोहराम मच गया। बता दें कि हसनगंज के समदपुर भावा गांव निवासी कुलदीप (22) पुत्र स्व. सूर्यपाल अपने बड़े भाई रामसिंह के साथ मुंबई में मजदूरी करता था। बीती सात अप्रैल की शाम किसी से मिलने जाने की बात कह कर निकला था। लेकिन वापस नहीं लौटा। भाई उसकी तलाश कर रहा था। दो दिन बाद 9 अप्रैल को उसका क्षत-विक्षत शव शांताक्रुज रेलवे स्टेशन के पास रेलवे ट्रैक पर पड़ा मिला। सूचना पर रेलवे पुलिस पहुंची। जांच के दौरान पुलिस को दिवंगत युवक के हाथ में पेन से एक मोबाइल नंबर लिखा मिला था। उसी नंबर से पुलिस ने संपर्क किया तो उसके भाई बात हुई। घटना की जानकारी मिलने पर शिनाख्त के बाद मुंबई पुलिस ने पोस्टमार्टम के बाद शव भाई के सुपुर्द कर दिया। गुरुवार को शव गांव पहुंचा तो परिजनों में कोहराम मच गया। दिवंगत तीन भाईयों छोटा था। बड़े भाई रामसिंह व बहन सरोजनी की शादी हो चुकी है। वहीं बेटे की मौत की खबर मिलने के बाद से तीन दिनों से बिलख रही मां राजकुमारी शव देख बदहवास हो गई।

कुलदीप।

- **मुंबई में भाई के साथ मजदूरी करता था युवक**

सार-संक्षेप

चिकित्सक पर गलत मेडिकल रिपोर्ट बनाने का आरोप

पुरवा। कोतवाली क्षेत्र के गांव अबूसा में बीती 4 नवंबर-2019 को गांव निवासी जितेंद्र व उसके मित्र पर बाइक से घर आते समय क्षेत्र के गांव सैदपुर निवासी जगदीश व एक अज्ञात युवक ने जान से मारने की नीयत से हमला कर दिया था। परिजनों की तहरीर पर पुलिस ने जानलेवा हमले की धारा में रिपोर्ट दर्ज कर जगदीश को जेल भेजा था। जगदीश के बयान पर मोहन लोधी निवासी सैदपुर को भी जेल भेजा गया था। कुछ दिनों पूर्व जगदीश जमानत पर छूटकर आया था। लेकिन, मोहन लोधी अभी भी जेल में हैं। इस मामले में मोहन लोधी के अधिवक्ता राजेश ने सीएचसी में तैनात डा. यूके सिंह पर कोर्ट में दाखिल मेडिकल रिपोर्ट में पैसे लेकर गलत रिपोर्ट बनाने का आरोप लगा सीएमओ से शिकायत की थी।

महिला ने कार्रवाई की मांग की

बांगरमऊ उन्नाव। युवक ने पत्नी को मारपीट कर घर से भगा दिया तो वह अपने देवर के साथ पत्नी की तरह रहने लगी। अब देवर दूसरी युवती से शादी करने जा रहा है। पीड़िता ने पुलिस को दी तहरीर में देवर के विरुद्ध कार्रवाई की मांग की है। कोतवाली क्षेत्र के एक गांव निवासी महिला की शादी बीती 27 जून-2021 को कानपुर नगर के थाना अरौल अंतर्गत एक गांव निवासी बलराम पुत्र गिरीश से हुई थी। कुछ माह बाद पति बलराम, ससुर गिरीश, सास, जेठ विमल व देवर माखन उसे प्रताड़ित करने लगे। परेशान होकर वह अपने मायके आ गई थीं। बाद में देवर उसे ले आया।

नवरात्र | देवी मंदिरों में ढोलक-मंजीरा पर महिलाओं ने किया भजन-कीर्तन

मां मुरादें पूरी कर दे, हलुवा बाटूंगी...

कार्यालय संवाददाता उन्नाव

अमृत विचार। चैत्र नवरात्र के तीसरे दिन श्रद्धालुओं ने देवी मां के तृतीय स्वरूप मां चंद्रघंटा की पूजा-अर्चना की। देवी मंदिरों में सुबह से ही भक्तिपूर्ण गीत बजने शुरू हो गए थे। मंदिरों व घरों में देवी मां की आराधना भक्तों को सराबोर करती रही। मंदिरों में शाम से रात तक महिलाओं की टोली भजन-कीर्तन गाकर मां को प्रसन्न करती रहती हैं।

श्री कल्याणी माता मंदिर के आचार्य पं. जुगुल किशोर तिवारी ने बताया कि गुरुवार को तीसरे नवरात्र पर मां चंद्रघंटा स्वरूप का पूजन-अर्चन करने का विधान बताया गया है। इस स्वरूप में मातारानी जहां शिख पर चंद्र और हाथ में घंटा धारण करती हैं। एक ओर चंद्रमा शांति और घंटा नाद का प्रतीक है। देवी पुराण में बताया गया है कि देवासुर संग्राम में देवी के घंटा नाद से अनेकानेक असुर कालकवलित हो गए। शास्त्रों में भी अराधना में नाद का महत्व वर्णित मिलता है। सुर व संगीत दोनों को ही वशीकरण का मंत्र माना गया है। चंद्रघंटा स्वरूप इहीं की अराध्य शक्ति हैं। वह नाद के साथ शांति का भी संदेश देती हैं। आचार्य के मुताबिक इस स्वरूप की अराधना के लिए सिद्ध कुंजिका स्त्रोतम का पाठ मंगल फलदायी साबित होता है। शहर के कल्याणी माता मंदिर के अलावा स्टेशन रोड स्थित मां दुर्गा व पूर्णादेवी धाम आदि देवी मंदिरों में तड़के से ही दर्शन-पूजन करने वाले भक्तों के पहुंचने का सिलसिला शुरू हो गया, जो दिन चढ़ने के साथ बढ़ता रहा। दोपहर के समय बंद हुए पट खुलते ही शाम से फिर भक्तगण मंदिर पहुंचकर भक्तिभाव से दर्शन-पूजन शुरू कर देते हैं। यही नहीं श्री कल्याणी माता मंदिर में भी महिलाओं की टोली पांच बजे के बाद झांझ, ढोलक व मंजीरा की धुन के साथ भजन-कीर्तन शुरू कर देती हैं, जो देर तक जारी रहता है। इस दौरान बच्चे ही नहीं कुछ श्रद्धालु महिलाएं भी भक्ति भाव बढ़ने पर नृत्य करते हुए मातारानी को प्रसन्न करती दिखाई देती हैं।

मंदिर में विराजमान माता कल्याणी देवी।

- **देवी मंदिरों में सुबह से शाम तक उमड़ रही भक्तों की भीड़**

कल्याणी माता मंदिर में भजन-कीर्तन गातीं महिलाएं। अमृत विचार

मां चंद्रघंटा के दर्शन के लिये उमड़ी श्रद्धालुओं की भीड़

शुक्लागंज उन्नाव। नवरात्र के तीसरे दिन दुर्गा के स्वरूप में मां चंद्रघंटा के दर्शन के लिए श्रद्धालुओं की भीड़ उमड़ी। सुबह से लेकर देर रात तक दुर्गा मंदिरों में खासी भीड़ देखने को मिली। गुरुवार को मां चंद्रघंटा के स्वरूप के दर्शन के लिए मां के दरबार को भव्य तरीके से सजाया गया। आचार्य विनोद पांडे ने बताया कि मां चंद्रघंटा की विधिविधान से पूजा अर्चना करने से ऐच्छिक मनोकामनाएं पूरी होती है। गांधीनगर स्थित काली मंदिरों, कंचन नगर में कंचना मंदिर, पोनी रोड स्थित सोमा गौरी, झंडेश्वरी देवी, महेश मार्ग स्थित मां सिद्धिदात्री, चंपापुरवा में मंशा देवी व दुर्गा मंदिर समेत अन्य दुर्गा मंदिरों में पूजा अर्चना की गई। वहीं राजधानी मार्ग स्थित प्राचीन दुर्गा मंदिर में सुबह से ही श्रद्धालुओं की भारी भीड़ रही।

महिषासुर मर्दनी माता।

गैर इरादातन हत्या के आरोपी पिता-पुत्र भेजे गए जेल

संवाददाता सोहरामऊ उन्नाव

अमृत विचार। थानाक्षेत्र के कुशहरी गांव में होलिका दहन के दिन दो पक्षों में कहासुनी के बाद हुई मारपीट में एक युवक गंभीर घायल हुआ था। कानपुर के हैलट में बीते बुधवार को इलाज के दौरान उसकी मौत हो गई। पिता की तहरीर पर पुलिस ने रिपोर्ट दर्ज कर आरोपी पिता-पुत्र को पकड़कर शुक्रवार को कोर्ट में पेश किया। जहां से उन्हें जेल भेजा गया।

बता दें कि सोहरामऊ थानांतर्गत कुशहरी गांव में होलिका दहन के दिन गांव के भीखालाल, राजू, राकेश, डगरू, बाबू, छोटा के बीच शराब के नशे में कहासुनी के बाद मारपीट हो गई थी। इसमें छोटा को गंभीर चोटें आई थीं। उसे कानपुर के हैलट में भर्ती कराया गया था। जहां बुधवार को इलाज के दौरान उसने दम तोड़ दिया। वहीं उसका पोस्टमार्टम भी हुआ। दिवंगत के भाई होरीलाल ने बताया कि वह तीन भाइयों में दूसरे नंबर का था। बड़ा भाई सियाराम मुंबई में नौकरी करता है। छोटा की पत्नी बुधाना की मौत छह वर्ष पूर्व हो चुकी है। अब पिता की मौत के बाद उसके तीन बच्चे अनाथ हो गए हैं। पिता की तहरीर पर पुलिस ने गैर इरादतन हत्या की धारा में रिपोर्ट दर्ज कर भीखालाल, उसके बेटे राकेश को गिरफ्तार कर कोर्ट में पेश किया। जहां से उन्हें जेल भेज दिया गया। एसओ कमल दुबे ने बताया कि 24 मार्च को दो पक्षों में मारपीट हुई थी। मेडिकल रिपोर्ट के अनुसार दोनो पक्षों पर एफआईआर दर्ज हुई थी। घायल छोटा को एक्सरे के लिए भेजा गया था लेकिन, वह अस्पताल में इलाज न कराघर चला आया था। हालत बिगड़ने पर उसे पुलिस ने जिला अस्पताल में भर्ती कराया था। जहां से उसे कानपुर के हैलट भेजा गया था। वहां उसकी मौत होने पर कानपुर पुलिस ने पोस्टमार्टम करवाकर शव परिजनों को सौंप दिया था। मामले में दो आरोपियों को पकड़ लिया गया है। तीसरे की तलाश की जा रही है।

पुलिस गिरफ्त में आरोपी पिता-पुत्र।

- **होलिका दहन के दौरान मारपीट में घायल हुआ था युवक**
- **बीते बुधवार अस्पताल में इलाज के दौरान हुई थी उसकी मौत**

दर्ज नहीं हुई रिपोर्ट, कोतवाली में लोगों ने शव रख काटा हंगामा

पुलिस के आश्वासन के बाद शव का किया गया अंतिम संस्कार, दिखी नाराजगी

संवाददाता शुक्लागंज उन्नाव

अमृत विचार। गंगाघाट कोतवाली क्षेत्र के ऋषि नगर निवासी संविदा पालिका कर्मी का शव पीएम के बाद घर लाया गया। गुरुवार को परिजनों ने पालिका और अस्पताल प्रबंधन पर लापरवाही का आरोप लगाते हुए एफआईआर दर्ज करने की बावत तहरीर दी। इस दौरान परिजनों ने शव रखकर कोतवाली में हंगामा काटा। जिस पर पुलिस ने गुस्साएं परिजनों को समझा बुझाकर शांत कराया और कार्यवाही का आश्वासन दिया।

ऋषि नगर में रहने वाले पूर्व सफाई कर्मी छोटेलाल का 48 वर्षीय बेटा श्रवण कुमार पालिका में संविदा पद पर नौकरी करता था। मंगलवार दोपहर राजधानी मार्ग स्थित गोपीनाथपुरम में लाइट ठीक करने के दौरान हाइड्रोलिक बकेट टूटने से वह नीचे गिर कर गंभीर घायल हो गया। जिसके बाद उसे इलाज के लिये नगर के एक निजी अस्पताल में भर्ती कराया गया था। जहां उसकी इलाज के दौरान मौत हो गई थी। परिजनों ने आर्थिक मदद और नौकरी की मांग करते हुए पालिका में हंगामा काटा था। गुरुवार को परिजन पीएम के बाद शव लेकर घर लाये। जहां अंतिम संस्कार कराने जा रहे थे, तभी परिजन शव लेकर कोतवाली पहुंच गये और जिम्मेदारों पर कार्यवाही करने को लेकर शव रखकर हंगामा काटने लगे। परिसर में शव देखकर पुलिस में हड़कंप मच गया। भारी भीड़ के बीच को कोतवाली प्रभारी रामफल प्रजापति ने गुस्साएं लोगों को समझा बुझाकर शांत कराया। जिसके बाद मृतक की पत्नी सुमन देवी ने पालिका के जिम्मेदार और इलाज करने वाले अस्पताल प्रबंधन पर लापरवाही का आरोप लगाते हुये पुलिस को तहरीर दी। जिस पर कोतवाल ने कार्यवाही करने आश्वासन दिया है। उन्होंने बताया कि पीड़ित पक्ष ने पालिका और अस्पताल पर लापरवाही बरतने का आरोप लगाया है। जांच पड़ताल कर आवश्यक कार्रवाई की जायेगी। जिसके बाद परिजन शव लेकर चले गये। परिजनों ने मिश्रा कॉलोनी श्मशान घाट पर अंतिम संस्कार कराया।

कोतवाली में परिजनों को समझाते इंस्पेक्टर। अमृत विचार

स्टेशन में मिला मोबाइल, जीआरपी ने किया वापस

शुक्लागंज उन्नाव। गंगाघाट कोतवाली क्षेत्र के राजीव नगर में रहने वाले एक किशोर रेलवे स्टेशन पर अपना मोबाइल भूलकर चला गया। जीआरपी को मोबाइल मिली। जहां जांच पड़ताल कर जीआरपी ने किशोर के पिता को मोबाइल वापस कर दिया।

जीआरपी प्रभारी राजीव त्रिपाठी ने बताया कि बुधवार को राजीव नगर खंती में रहने वाला 12 वर्षीय फैजी पुत्र छोटू मोबाइल लेकर गंगाघाट स्टेशन पर बैठा था और गेम खेल रहा था, इसी बीच बस्ती के और बच्चे आ गया। जहां वह मोबाइल स्टेशन पर रखकर उनके साथ खेलने चला गया। इसी दौरान जीआरपी गश्त कर रही थी, लावारिश मोबाइल मिलने पर पुलिस ने उसे उठा लिया और जांच पड़ताल की। जिसके बाद किशोर के पिता को बुलाकर मोबाइल सुपुर्द कर दिया गया।

घरों से चोरों ने उड़ाए जेवर व नकदी

कार्यालय संवाददाता उन्नाव

- घर वाले सोते रहे, चोर माल लेकर हुए चंपत

अमृत विचार। माखी थानाक्षेत्र के केशरी खेड़ा गांव में एक घर के पीछे बाग में लगे पेड़ पर सीढ़ी के सहारे छत से घर में घुसे चोरों ने बक्सा का ताला तोड़कर लाखों के जेवर व 32 हजार नकद पार कर दिए। सुबह सोकर उठे गृहस्वामी ने सामान बिखरा देखा तो उसकी ईद की खुशियां काफूर हो गई। वहीं, बांगरमऊ कोतवाली अंतर्गत एक घर को भी चोरों ने निशाना बनाते हुए नगदी व जेवर पर हाथ साफ कर दिया। सूचना पर संबंधित थानों की पुलिस जांच के बाद आश्वाशन देकर लौट आई।

केस 01 **चकलवंशी।** माखी थानाक्षेत्र के रुपऊ गांव के मजरा केशरी खेड़ा निवासी अजीज के बेटे इस्लामुद्दीन व मो. रशीद सऊदी अरब में नौकरी करते हैं। पिता गांव में रहकर परिवार की देखरेख व खेती करता है। बुधवार रात रोजा खोलने के बाद अजीज व उनकी पत्नी नूरजहां बरामदे व बेटे शानू व अनीस छत पर बने कमरों में पत्नी-बच्चों के साथ सोने चले गए। उनके घर के पीछे आम का बाग है और कोई मकान नहीं बना है।

रात में चोर बाग से घर के पीछे सीढ़ी लगाकर छत पर पर पहुंचे और जीने से नीचे उतर कर कमरे में दाखिल हुए। किसी को इसकी भनक तक नहीं लगी। चोर अलमारी व बक्से का ताला तोड़कर उसमें रखे 32 हजार नगद व परिवार के नौ सदस्यों के करीब छह लाख के जेवर उठा ले गए। गुरुवार को ईद की नमाज के लिए सभी सदस्य सोकर उठे तो कमरे में सामान बिखरा देख उनके होश उड़ गए और ईद की खुशियां मातम में बदल गईं। सूचना पर पुलिस ने मौके की जांच की। एसओ संदीप मिश्र ने बताया कि एकांत में मकान बना है। चोरों ने इसका फायदा उठाया और घटना को अंजाम दे दिया। जांच कर जल्द खुलासा किया जाएगा।

केस 02 **गंजमुरादाबाद।** कोतवाली बांगरमऊ क्षेत्र के सिरधरपुर गांव निवासी संतू पुत्र तुलसी ने बीते दिनों अपनी बेटी का विवाह मुख्यमंत्री सामूहिक विवाह योजना के तहत किया था। 22 अप्रैल को बेटी की विदाई होनी है। बुधवार रात संतू फसल की रखवाली करने खेत गया था। घर पर सिर्फ महिलाएं थी। रात में उसके घर घुसे चोर कमरे में रखे 10 हजार रुपए नगद व सोने-चांदी के जेवर सहित करीब एक लाख का सामान बटोर ले गए।

गुरुवार सुबह सोकर उठी महिलाओं को चोरी की जानकारी हुई। गृह स्वामी की तहरीर पर पहुंची पुलिस ने घटना की जांच कर पड़ोसियों से भी पूछताछ की।

कलह से ऊबे युवक ने लगाई फांसी, हुई मौत

कार्यालय संवाददाता उन्नाव

- बिहार थानांतर्गत ठोकरेपुर गांव में हुई घटना

अमृत विचार। बिहार थानांतर्गत एक गांव में युवक घरेलू कलह से ऊबकर फंदे से लटक गया। उसका शव लटका देख परिजन बेहाल हो गए। सूचना पर पहुंची पुलिस ने जांच के बाद शव पोस्टमार्टम के लिए भेजा। इसमें हैंगिंग से उसकी मौत होने की पुष्टि हुई है।

बिहार थानांतर्गत ठोकरेपुर गांव के मजरा पकरा बुजुर्ग निवासी मदन यादव (42) पुत्र राजकुमार पारिवारिक कलह के कारण मानसिक तनाव में रहता था। गुरुवार को वह अपने घर में कमरे की छत में लगे कुंडे में रस्सी से फंदा बनाकर लटक गया। इसमें उसकी मौत हो गई। परिजनों ने उसका शव लटका देखा तो उनके होश उड़ गए। सूचना पर एसओ शिव प्रकाश पांडेय फोर्स के साथ पहुंचे और जांच के बाद शव फंदे से नीचे उतरवाकर पोस्टमार्टम के लिए भेजा। पीएम रिपोर्ट में हैंगिंग से उसकी मौत होने की पुष्टि हुई है। मदन गैर प्रांत में प्राइवेट नौकरी कर करता था। होली के त्योहार पर वह घर आया था। उसके दो बेटे आलोक (17) व योगी (8) है।

40 घंटे बाद शुरू हो सकी सैकड़ों घरों की बिजली, लोग रहे बेहाल

संवाददाता शुक्लागंज उन्नाव

अमृत विचार। राजधानी मार्ग पर रखा ट्रांसफार्मर खराब होने के कारण सैकड़ों घरों की बिजली दो रात से गुल रही। बिजली न आने से इलेक्ट्रानिक उपकरण शो पीस बने रहे। गुरुवार सुबह बिजली कर्मियों ने नया ट्रांसफार्मर लगाने के बाद कनेक्शन जोड़ा। जिसके बाद क्षेत्र की आपूर्ति चालू हो सकी। वहीं कई क्षेत्रों में लो वोल्टेज के अलावा अन्य फाल्टों के कारण बिजली गुल रही।

फोरलेन स्थित दुर्गा मंदिर के सामने लगा 630 केवीए ट्रांसफार्मर मंगलवार शाम लगभग 6 बजे खराब हो गया था। जिस कारण गांधी नगर, रशीद कालोनी, राजमार्ग, निषाद मार्केट क्षेत्र की बिजली आपूर्ति चालीस घंटे से ठप पड़ी हुई थी। बिजली न आने से क्षेत्रीय लोगों को परेशानी उठानी पड़ी। बुधवार शाम विभाग ने नया ट्रांसफार्मर लगाने का प्रयास किया लेकिन आंधी पानी के कारण ट्रांसफार्मर नहीं लग सका। जिससे दूसरे दिन भी पूरी रात क्षेत्र की बिजली गुल रही।

राजधानी मार्ग पर लगाया गया नया ट्रांसफार्मर। अमृत विचार

गुरुवार सुबह दस बजे नया ट्रांसफार्मर लगाने के बाद आपूर्ति चालू की गई। जिस पर क्षेत्रीय लोगों ने राहत की सांस ली। वहीं चंपापुरवा, भातूफार्म, शक्ति नगर, गुप्ता मार्केट में सुबह से शाम तक लो वोल्टेज की समस्या बनी रही। सूचना पर पहुंचे कर्मियों ने मरम्मत कार्य शुरू किया है।

ट्रेन से उतरते समय पहिये के नीचे आया वृद्ध, मौत

संवाददाता गंजमुरादाबाद उन्नाव

- बालामऊ पैसेंजर ट्रेन से हुआ हादसा

अमृत विचार। बालामऊ पैसेंजर ट्रेन से उतरते समय वृद्ध ट्रेन की चपेट में आकर गंभीर घायल हो गया। उसे इलाज के सीएचसी बांगरमऊ लाया गया जहां डाक्टर ने उसे मृत घोषित कर दिया। जानकारी पर सीएचसी पहुंचे परिजन शव को लेकर घर चले गाय।

जिले की सीमा से सटे हरदोई जिले के मल्लावां थानांतर्गत गंज जलालाबाद गांव निवासी वसीम (72) पुत्र स्व. मो. सफी गुरुवार शाम बालामऊ पैसेंजर से सफर कर रहे थे। गंजमुरादाबाद रेलवे स्टेशन पर ट्रेन से उतरते समय अचानक उनका संतुलन बिगड़ गया और वह ट्रेन के नीचे चले गए। पहिए की चपेट में आकर उनके दोनों पैर कट गए।

लहूलुहान हालत में उन्हें बांगरमऊ सीएचसी लाया गया। जहां डाक्टर ने उन्हें मृत घोषित कर दिया। सूचना पर परिजन सीएचसी पहुंचे और शव देख बिलख उठे। परिजन पुलिस को सूचना दिए बिना पोस्टमार्टम न कराने की बात कह कर शव लेकर चले गए।

नौकरी का झांसा देकर 2.50 लाख ठगे

थरियांव। थरियांव थाना क्षेत्र के झरहा निवासी रामू पुत्र दिरपाल ने बताया कि अपने बेटे को नौकरी दिलाने के लिए सुमित सिंह निवासी रामपुर थरियांव को दिसंबर महीने में 2.10 लाख और 40 हजार ऑनलाइन गूगल पे के माध्यम से दिए थे। सुमित सिंह ने अपने भाई अमित सिंह के खाते में रुपये लिए थे।

उससे कहा था कि बेटे की नौकरी जल्द ही लगवा देंगे। रामू को कुछ दिन बाद पता चला की सुमित सिंह व उसके भाई अमित सिंह फ्रॉड किस्म के व्यक्ति है । 15 मार्च की सुबह सुमित सिंह के घर पैसा मांगने गया तो सुमित सिंह भाई अमित सिंह व पिता अर्जुन सिंह ने प्रार्थी से गाली गलौज की।

गिनाई भाजपा सरकार की उपलब्धियां

कार्यालय संवाददाता, उन्नाव

अमृत विचार। भाजपा से लोकसभा प्रत्याशी व सांसद साक्षी महाराज ने सदर विधानसभा क्षेत्र के बिछिया ब्लाक का सघन दौरा किया। इस दौरान कई गांव में सदर विधायक पंकज गुप्ता व ब्लाक प्रमुख नीरज गुप्ता के नेतृत्व में समर्थकों व कार्यकर्ताओं ने उनका स्वागत किया। जहां वक्ताओं ने नुक्कड़ सभाओं को संबोधित कर केंद्र व प्रदेश सरकार की योजनाओं का बखान कर लोगों से भाजपा को जिताने की अपील की।

भाजपा प्रत्याशी ने गुरुवार को दोस्ती नगर, थाना, पूरा निस्फपंसारी, धौकलखेड़ा, पवई, भतावां, मझखोरिया, टीकरगढ़ी, मवईया, सुदेशा बहादुरपुर, गजौली, झंझरी, चांदपुर, बक्खाखेड़ा, हुसैन नगर, चांदपुर, हिंदूखेड़ा, कोटरा, गदनखेड़ा, डीह व सरैयां आदि गावों में जनसंपर्क करते हुए कुछ स्थानों पर नुक्कड़ सभाएं कीं। भाजपा प्रत्याशी ने केंद्र व प्रदेश सरकार की उपलब्धियां गिनाते हुए दावा किया कि राजमार्ग व एक्सप्रेस-वे निर्माण बड़ी तेजी से कराए जा रहे हैं। साथ ही जनकल्याणकारी योजनाएं संचालित कराते हुए सभी को सुविधाएं मुहैया कराई जा रही हैं। उन्होंने राम मंदिर निर्माण को बड़ी उपलब्धि बताते हुए कहा कि श्रीराम जनआस्था के केंद्र बिंदु हैं, जो अब भव्य मंदिर में विराजमान हो चुके हैं।

प्रचार अभियान के दौरान सभा को संबोधित करते सांसद साक्षी महाराज। अमृत विचार

प्रचार अभियान में सदर विधायक व प्रमुख के अलावा लोकसभा सह संयोजक अरुण सिंह, जिला कोषाध्यक्ष मनीष जायसवाल, मंडल अध्यक्ष सुरेंद्र जायसवाल, गोलू सिंह चंदेल, सूरज रावत, अवधेश रावत, सुमित रावत, सत्यपाल सिंह, कोमल राजपूत व गोपाल राठौर सहित अन्य लोग शामिल रहे।

गौतम बुद्ध की शिक्षा पर अमल का किया आह्वान

संवाददाता सफीपुर उन्नाव

- बृजपालपुर गांव में मूर्ति का हुआ अनावरण

अमृत विचार। क्षेत्र के बृजपाल पुर गांव में भंते आनंद बोधी ने पुत्र लाखन गौतम के साथ मिलकर गौतम बुद्ध की मूर्ति स्थापित कराई। जिसका पूर्व ब्लाक प्रमुख रामबरन कुरील ने गुरुवार को अनावरण किया।

अनावरण के दौरान मौजूद लोगों को संबोधित करते हुए मुख्य अतिथि ने बुद्ध के जीवन से प्रेरणा लेकर उनकी शिक्षाओं पर अमल करने पर जोर दिया। उन्होंने कहा कि गौतम बुद्ध ने समाज को शांति का रास्ता दिखाया है।

वर्तमान में दुनिया में किसी न किसी देश के बीच युद्ध जारी रहता है या तनातनी रहती है। युद्ध के बजाए समस्याओं का समाधान शांति वार्ता से होना चाहिए। समापन से पहले आयोजन स्थल पहुंचे लोगों को जलपान कराया गया। इस दौरान उमाशंकर गौतम, सूरज राव गौतम व जितेंद्र रावत आदि मौजूद रहे।

प्रतिमा पर माल्यार्पण करते पूर्व प्रमुख राम बरन कुरील। अमृत विचार

दुकान से महिला ने पार किये 53 हजार

बांगरमऊ। नगर के प्रमुख मार्ग उन्नाव-हरदोई रोड पर एक इंटर कालेज के पास स्थित एक चाट की दुकान से बीती बुधवार शाम अज्ञात महिला चोर गोलक में रखी पर्स व 300 रुपए लेकर भाग निकली। पर्स में 50 हजार रुपए थे। घटना सीसीटीवी कैमरे में कैद हो गई है।

क्षेत्र के एक इंटर कॉलेज के पास राजेंद्र की चाट की दुकान है। दुकान राजेंद्र की पत्नी राजेश्वरी निवासी मोहल्ला गुलाम मुस्तफा चलाती है। बीती बुधवार शाम दुकान पर बैठी राजेश्वरी को अचानक झपकी आ गई। तभी एक महिला चोर गोलक में रखी पर्स व 3000 रुपए लेकर भाग निकली। राजेश्वरी ने बताया कि उसने बच्चों की फीस के लिये 50 हजार रुपए पर्स में रखे थे। आंख खुलने पर उसे गोलक देखी तो वह खुली थी और उससे पर्स सहित 53 हजार रुपए गायब थे। इस पर उसने दुकान में लगे सीसीटीवी कैमरे की फुटेज देखी तो उसमें एक महिला गोलक से पर्स व रुपए चुराते दिखाई दी।

सार-संक्षेप

महिला की फोटो खींचकर सोशल साइट पर डाली, रिपोर्ट

शुक्लागंज उन्नाव। गंगाघाट कोतवाली के एक मोहल्ले में रहने वाली महिला का युवक ने फोटो खींचकर सोशल मीडिया पर वॉयरल कर दी। आरोप है कि युवक ने रुपये की मांग करते हुये जान से मारने की धमकी दी। पीड़िता की तहरीर पर पुलिस ने आरोपी युवक के खिलाफ रिपोर्ट दर्ज की है। मोहल्ले की रहने वाली महिला ने कोतवाली पुलिस को तहरीर देते हुये बताया कि अनुभव निगम नाम के युवक ने उसकी फोटो सोशल मीडिया पर वॉयरल कर दी। जब उसे जानकारी हुई तो उसने फोटो डिलीट करने को कहा तो आरोप है कि बीस हजार रुपये मांगे न देने पर उसने जान से मारने की धमकी दी। इतना ही नहीं घर में घुस आया और छेड़खानी की। पुलिस ने तहरीर के आधार पर आरोपी युवक के खिलाफ एफआईआर दर्ज की है।

बैराज मार्ग व मरहला चौराहे पर उड़नदस्ता टीम ने की चेकिंग

शुक्लागंज । आगामी लोकसभा चुनाव को देखते हुये चुनाव आयोग के निर्देश पर गंगाघाट क्षेत्र में चेकिंग अभियान चलाया गया। इसके लिये अधिकारियों ने उड़दस्ता के मजिस्ट्रेटों को लगाया। जहां वह मरहला चौराहे और बैराज मार्ग पर पहुंचे और आने जाने वाले संदिग्ध वाहनों की सघन चेकिंग की। चुनाव आयोग के निर्देश पर डीएम, एसपी ने अवैध रूप से प्रचार सामग्री और भारी मात्रा में नकदी, शराब आदि को देखते हुये चेकिंग के निर्देश दिये। जिसे देखते हुये गुरुवार सुबह साढ़े ग्यारह बजे उड़नदस्ता के मजिस्ट्रेट सूर्य प्रकाश शुक्ला टीम के साथ पहुंचे। जहां उन्होंने आजाद मार्ग, बैराज मार्ग व फोरलेन से आने जाने वाले संदिग्ध चौपहिया वाहनों को रोका। इस दौरान उन्होंने वाहन चालकों से पूछताछ की। जिसके बाद पुलिस ने वाहनों की चेकिंग की। इसके साथ ही वाहनों के नंबर भी नोट किये। इसी तरह गंगा बैराज के पास उड़नदस्ता मजिस्ट्रेट गजराज पांडे ने महिला पुलिस टीम के साथ चेकिंग की। उन्होंने बताया कि चुनाव को देखते हुये गंगाघाट के प्रमुख चौराहों पर चेकिंग लगाई गई है। फिलहाल चेकिंग के दौरान कोई भी चुनाव से संबंधित या संदिग्ध वस्तु नहीं बरामद हुई हैं।

कार की चेकिंग करती उड़नदस्ता की टीम।

धर्म-कर्म

मंदिर निर्माण के साथ संस्थापक ने व्यवस्था संचालन को दी थी 40 बीघा जमीन

तंत्र साधना के लिए प्रसिद्ध है राज राजेश्वरी माता का मंदिर

संवाददाता बांगरमऊ उन्नाव

अमृत विचार। नगर स्थित प्राचीन राजेश्वरी देवी मंदिर तंत्र साधना के लिए प्रसिद्ध रहा है। जहां साधना के लिए दूर-दराज से पहुंचने वाले आस्थावान भक्त डेरा जमाए रहते हैं। वैसे तो मंदिर की महत्ता जानने वाले श्रद्धालुओं का यहां पूरे साल आवागमन बना रहता है। लेकिन, नवरात्र में दर्शन-पूजन करने सहित यहां आयोजित होने वाले देवी पुराण सुनने वाले भक्तों की भीड़ उमड़ती है।

क्षेत्र के बुजुर्ग बताते हैं कि स्थानीय खानदानी रईश पं. दुलारे लाल शुक्ल का कोलकाता में कपड़े का थोक कारोबार था। उन्होंने कारोबार से अर्जित रकम से यहां जमीन खरीदी और अचल संपत्ति बढ़ाते रहे। जिससे आसपास के नौ गावों की जमीन के वे जमींदार हो गए। कोई संतान न होने से वे कारोबार छोड़कर वर्ष-1921 में अपने पैतृक निवास में आकर रहने लगे। इसके बाद वर्ष-1928 में उन्होंने यहां भगवती राजेश्वरी मंदिर का निर्माण शुरू कराया। जो वर्ष-1932 बनकर तैयार हुआ। इसके साथ ही उन्होंने मंदिर की प्राण-प्रतिष्ठा गंगा दशहरा के दिन कराई। मंदिर के वास्तु के आधार पर यहां श्रीयंत्र के माध्यम से त्रिपुर सुंदरी की पूजा-अर्चना होने लगी। मान्यता है कि गुरु मंत्र ग्रहण करने वाले श्रद्धालु को पूजन-अर्चन से खुश होकर मां समृद्धि, ऐश्वर्य व विद्या (ज्ञान) प्रदान करती हैं। मंदिर के संस्थापक ने संतान न होने से मंदिर की व्यवस्थाएं अपने जीवन के बाद भी संचालित रखने का प्रबंध किया। इसके लिए ट्रस्ट बनाकर करीब 40 बीघा उपजाऊ भूमि की डीड तैयार कराकर कृषि उपज से होने वाली आय से मंदिर का रखरखाव व पूजन आदि करने वालों को पारिश्रमिक दिए जाने का प्रावधान भी किया था।

बांगरमऊ स्थित भव्य राज राजेश्वरी मंदिर का मुख्य भवन। अमृत विचार

मंदिर में स्थापित राज राजेश्वरी देवी की मूर्ति। अमृत विचार

दिल्ली व कोलकाता जाने के लिये हैं सीधे मार्ग

- जिला मुख्यालय से 50 किमी दूर स्थित इस आबादी को काफी प्राचीन माना जाता है। इतिहासकारों के अनुसार, चीनी यात्री व्हेनसांग ने अपने साहित्य में बांगरमऊ का उल्लेख किया है। यह नगर न सिर्फ देश की राजधानी दिल्ली से जुड़ा है बल्कि, प्रयागराज होकर सीधे कोलकाता भी पहुंचा जा सकता है। यहां लखनऊ, कानपुर, हरदोई व कन्नौज होकर भी पहुंचा जा सकता है। आसपास के जिलों से निजी वाहनों व बस से भी पहुंचा जा सकता है। वहीं, कानपुर-बालामऊ रेल रूट पर संचालित ट्रेन से भी पहुंचा जा सकता है।

पालिका ने कराया एंटी लार्वा का छिड़काव, हुई फागिंग

संवाददाता शुक्लागंज उन्नाव

अमृत विचार। शासन के निर्देश पर 1 से 30 अप्रैल तक विशेष संचारी नियंत्रण अभियान वं दस्तक अभियान चलाया जा रहा है। जिसे देखते हुये गुरुवार को पालिका के वार्ड 11 में एंटी लार्वा का छिड़काव कराया गया। इसके साथ ही साफ सफाई कराई गई।

पालिकाध्यक्ष कौमुदी पांडे, ईओ मुकेश कुमार मिश्रा के निर्देश पर सफाई कर्मियों ने पालिका के वार्ड नंबर 11 अंबिकापुरम में झाड़ू लगाने के साथ ही नालियों की साफ सफाई करते हुये एंटी लार्वा और चूने का छिड़काव किया। इसके साथ ही अंबिकापुरम में शाम को फागिंग कराई गई। ईओ ने बताया कि संचारी रोग नियंत्रण अभियान एवं दस्तक अभियान के तहत गंदगी में पनपने वाली जानलेवा बीमारियों की रोकथाम को लेकर क्षेत्र में साफ सफाई, एंटी लार्वा छिड़काव और फागिंग कराई जायेगी। इसी तरह 30 अप्रैल तक पूरे पालिका क्षेत्र में साफ सफाई, एंटी लार्वा छिड़काव और फागिंग कराई जायेगी।

अंबिकापुरम में फागिंग व साफ-सफाई करते कर्मचारी। अमृत विचार

युवक की चापड़ मारकर की हत्या

थरियांव, फतेहपुर। चिकन की दुकान में मीट लेने गए एक युवक से मामूली बहस के बाद दूसरे युवक ने उसपर चापड़ से हमला कर दिया। चापड़ से हुए हमले में युवक गंभीर रूप से घायल हो गया। पुलिस उसे अस्पताल ले जा रही थी तभी मौत हो गई।

थरियांव कस्बा निवासी शेर अली पुत्र टिर्री ईद के मौके पर गुरुवार को चिकन लेने कस्बे के राजू मांस विक्रेता की दुकान में गया था। जहां उसे कस्बे का चमन पुत्र इम्तियाज मिल गया। वहीं दोनों के बीच किसी बात को लेकर कहासुनी हो गई। दोनों के बीच कहासुनी इतनी बढ़ गई कि चमन ने मुर्गा काटने वाले चापड़ से शेर अली पर हमला कर दिया। जिससे वह गंभीर रूप से घायल हो गया । घटना से कस्बे में सनसनी फैल गई। मौके पर पहुंची पुलिस ने घायल को जिला अस्पताल ले जा रही थी, लेकिन जिला अस्पताल पहुंचने से पहले ही शेर अली की सांसें थम गई।

भाजपा से गठबंधन में रालोद को मिली है बागपत सीट

छोटे चौधरी के सिर पर इस बार पगड़ी बांधेगा बागपत!

वर्ष 2019 में सपा और बसपा का समर्थन होने पर भी हार गए थे जयंत चौधरी

47 साल में पहली बार चौधरी परिवार नहीं लड़ रहा चुनाव, रालोद ने जाट सपा ने ब्राह्मण तो बसपा ने गुर्जर प्रत्याशी पर लगाया है दांव

मनोज त्रिपाठी

कभी अजेय दुर्ग रही बागपत लोकसभा सीट से वर्ष 2014 और 2019 के चुनाव चौधरी परिवार हार गया था। 2014 में अजित सिंह को हार मिली थी तो 2019 में उनके पुत्र जयंत चौधरी को हार का सामना करना पड़ा। जाटों के दबदबे वाली विरासत की इस सीट पर पिता-पुत्र का लगातार चुनाव हारना किसी सदमे से कम नहीं था। जयंत को तो 2019 में हार की कतई उम्मीद नहीं थी, क्योंकि इस चुनाव में सपा-बसपा और रालोद का गठबंधन था। हालांकि जयंत को इससे पहले 2014 में भी उत्तर प्रदेश की सर्वाधिक जाट बहुल सीट गिनी जाने वाली मथुरा लोकसभा सीट पर भाजपा प्रत्याशी सिने तारिका हेमा मालिनी के सामने पराजय का स्वाद चखना पड़ा था। ऐसे में इस बार जब जयंत चुनावी थाह लेने जाट लैंड में निकले तो समर्थकों ने साफ बता दिया कि इस बार का चुनाव भी कठिन रहने वाला है। सपा का साथ छोड़कर जयंत चौधरी के भाजपा से हाथ मिलाने के पीछे यही एक बड़ा कारण बताया जाता है, जिसकी नींव मोदी सरकार ने पूर्व प्रधानमंत्री चौधरी चरण सिंह को भारत रत्न सम्मान देने की घोषणा करके रखी। अब साढ़े चार दशक में पहली बार है कि बागपत से चौधरी परिवार का कोई सदस्य चुनाव मैदान में नहीं है।

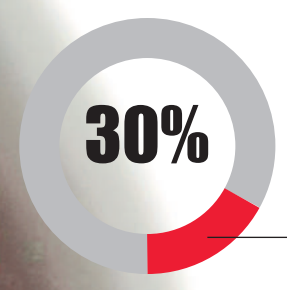

युवा मतदाता हैं इस बार बागपत लोकसभा सीट पर

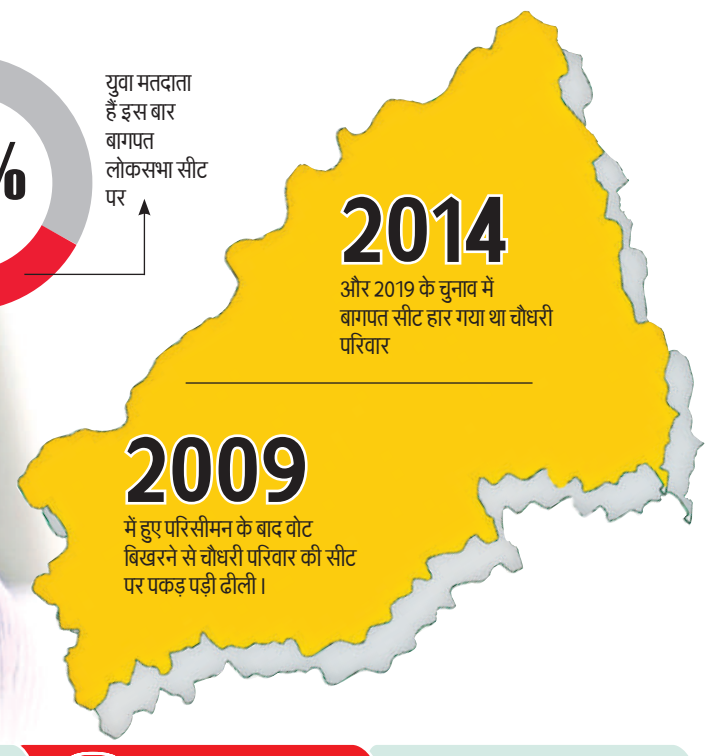

1. बागपत सीट पर अब तक 14 बार हुए चुनाव, सात बार स्व. अजित सिंह सांसद चुने गए।
2. इस सीट से कांग्रेस के रामचंद्र विकल को छोड़ बाकी सभी जाट जाति के ही सांसद रहे हैं।
3. 57 साल में 14 बार हुए चुनावों में 13 बार जाट जाति का प्रत्याशी ही यहां विजयी हुआ है।
4. बागपत लोकसभा सीट से सपा-बसपा अब तक एक भी लोकसभा चुनाव नहीं जीत सकी हैं।

बागपत : चौधरी परिवार की परंपरागत सीट

बागपत लोकसभा सीट वर्ष 1967 में अस्तित्व में आई थी। पहले चुनाव में यहां जनसंघ और 1971 में कांग्रेस ने जीत दर्ज की। लेकिन आपात काल के बाद 1977 में हुए चुनाव से क्षेत्र की राजनीति पूरी तरह से बदल गई। 1977, 1980 और 1984 में लगातार पूर्व प्रधानमंत्री चौधरी चरण सिंह यहां से चुनाव जीते। इसके बाद 1989, 1991, 1996, 1997 उपचुनाव 1999, 2004 और 2009 के चुनाव में चौधरी चरण सिंह के पुत्र अजित सिंह सात बार बागपत से सांसद चुने गए। केवल 1998 में हुए चुनाव में उन्हें यहां से हार का सामना करना पड़ा। 2014 की मोदी लहर के बाद बीते दो चुनाव से बागपत में भाजपा के डॉ. सत्यपाल सिंह जीत रहे थे। इस बार रालोद के साथ गठबंधन होने के कारण भाजपा ने यह सीट उसे दी है। बागपत में जाटों और मुसलमानों का बड़ा वर्ग पिछले दो चुनावों को छोड़कर परंपरागत रूप से रालोद का वोटर रहा है। मुसलमान क्या भाजपा का साथ होने पर रालोद को वोट देंगे, इस सवाल पर तमाम मुस्लिम मतदाताओं का कहना है कि वे रालोद को वोट दे रहे हैं।

1967
में अस्तित्व में आई थी बागपत लोकसभा सीट

राजकुमार सांगवान
रालोद - भाजपा

मेरठ कालेज के प्रोफेसर रहे राजकुमार सांगवान को उनकी रालोद के प्रति निष्ठा और समर्पण को देखते हुए बागपत सीट से उम्मीदवार बनाया गया है। एक साल पहले ही वह मेरठ कालेज के हिस्ट्री विभाग से रिटायर हुए हैं। उन्होंने मेरठ कालेज से एलएलबी के बाद पीएचडी की है। जाट समुदाय से आने वाले सांगवान लोकदल के पुराने कार्यकर्ता हैं। वह वर्तमान में पार्टी के राष्ट्रीय सचिव हैं। अब उनके सामने चौधरी परिवार को विरासत रही बागपत सीट जीतने की चुनौती है।

प्रवीण बैंसला
बहुजन समाज पार्टी

43 वर्षीय प्रवीण बैंसला दिल्ली हाईकोर्ट में वकील हैं। 2007 से बसपा से जुड़े हैं। एक बार 2015 में दिल्ली में रोहताश नगर सीट से विधान सभा का चुनाव भी लड़ चुके हैं। दिल्ली के शाहदरा इलाके में रहते हैं। प्रवीण गुर्जर समुदाय से आते हैं। ऐसे में बसपा सुप्रीमो मायावती ने इस बार गुर्जर कार्ड खेलकर बागपत में लोकसभा चुनाव का मुकाबला दिलचस्प बना दिया है। प्रवीण भी रात- दिन मेहनत कर रहे हैं।

अमरपाल शर्मा – समाजवादी पार्टी

सपा ने बागपत सीट से पहले मनोज चौधरी के नाम का ऐलान किया था। उन्होंने चुनाव प्रचार भी शुरू कर दिया था। लेकिन जाट बाहुल्य सीट पर सपा कार्यकर्ता ब्राह्मण चेहरा उतारने की मांग कर रहे थे। काफी कशमकश के बाद सपा मुखिया अखिलेश यादव ने पूर्व विधायक अमरपाल शर्मा के नाम की घोषणा करके उन्हें पार्टी सिंबल दे दिया। अमरपाल ने 2007 में गाजियाबाद से विधायक का निर्दलीय चुनाव लड़ा था। 2009 में बसपा के टिकट पर गाजियाबाद लोकसभा से भाजपा नेता राजनाथ सिंह के सामने उतरे थे। 2012 में बसपा से साहिबाबाद सीट पर विधायक चुने गए थे। 2017 और 2022 में सपा के टिकट पर साहिबाबाद से विधान सभा का चुनाव हार चुके हैं।

16.46 लाख मतदाताओं में 30 फीसदी युवा
23703 पहली बार डालेंगे वोट

बागपत लोकसभा सीट पर 16 लाख 46 हजार 278 मतदाता दूसरे चरण में 26 अप्रैल को अपना नया सांसद चुनेंगे। कुल मतदाताओं में करीब 30 फीसदी युवा मतदाता हैं। इनमें 23703 मतदाता पहली बार वोट करेंगे। इस सीट पर सबसे ज्यादा मुस्लिम और जाट मतदाता हैं। गुर्जर और ब्राह्मण मतदाता करीब डेढ़-डेढ़ लाख गिने जाते हैं।

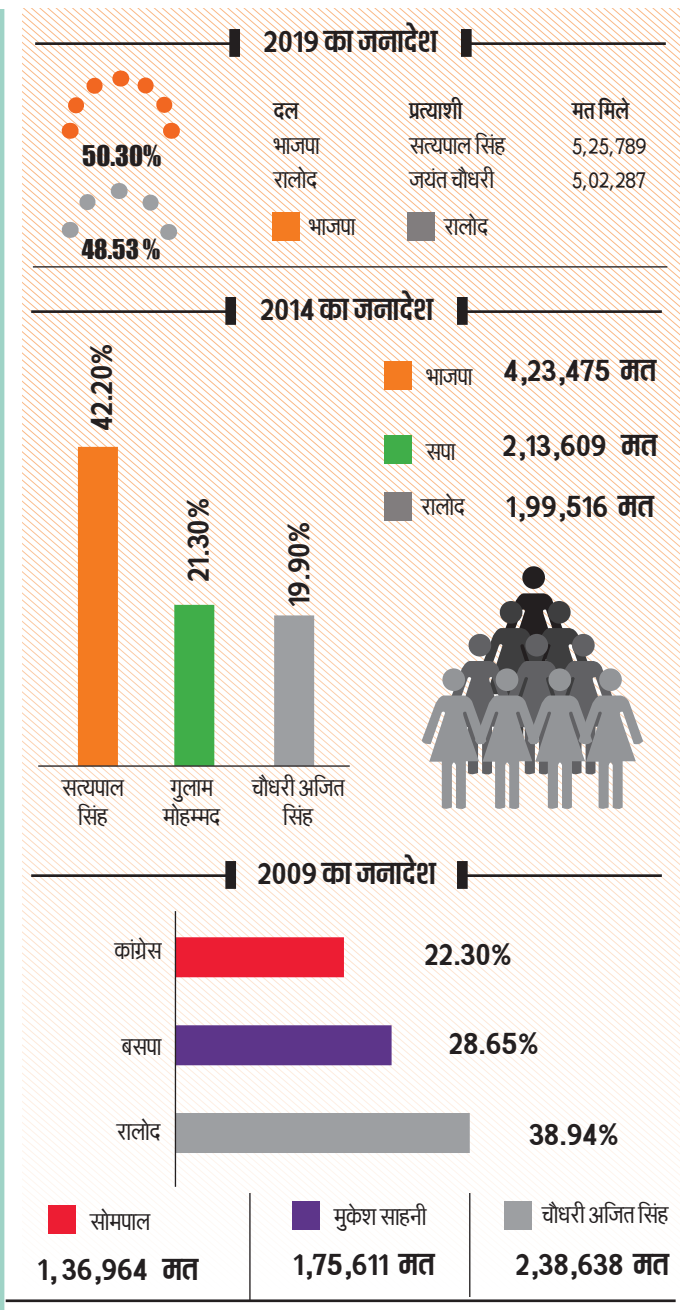

पांच में तीन विधानसभा सीटें भाजपा के पास तो दो पर रालोद का कब्जा

बागपत लोकसभा क्षेत्र में पांच विधानसभा सीटें सिवालखास, छपरौली, बड़ौत, बागपत और मोदीनगर शामिल हैं। इनमें सिवालखास मेरठ जिला और मोदीनगर विधानसभा गाजियाबाद जिले का हिस्सा है। बड़ौत, बागपत और मोदीनगर विधानसभा सीटों पर भाजपा का कब्जा है, जबकि सिवलखास और छपरौली विधानसभा सीटें रालोद के पास हैं।

2014 में अजित सिंह हारे ही नहीं, तीसरे नंबर पर पिछड़े

बागपत लोकसभा सीट का परिसीमन वर्ष 2009 में बदलने के बाद से जैसे चौधरी परिवार की किस्मत रूठ गई। 2009 में तो भाजपा से गठबंधन होने के चलते चौधरी अजित सिंह ने जीत दर्ज कर ली, लेकिन एकतरफा वोट मिलने वाले कुछ इलाके हट जाने से वोटो का गणित बिगड़ गया। 2014 के चुनाव में भाजपा को बड़ी जीत मिली और चौधरी अजित सिंह तीसरे नंबर पर खिसक गए।

आओ मतदान करें
मतदाताओं को मतदान के लिए प्रेरित करने के उद्देश्य से निर्वाचन आयोग की पहल पर महिला पुलिस कर्मियों ने राजस्थान के बीकानेर में नुक्कड़ नाटक का आयोजन किया।

शहाबुद्दीन की पत्नी हिना शहाब के कदम पर हर किसी की लगी निगाह

सीवान संसदीय सीट

- निर्दलीय लड़ सकती हैं हिना सहाब या उनका बेटा ओसामा शहाब
- हिना के बगावती तेवर का राजद गठबंधन को हो सकता है नुकसान

सीवान

बिहार की सीवान संसदीय सीट से चार बार सांसद रहे शहाबुद्दीन की पत्नी हिना शहाब ने आरजेडी से बगावत कर दिया है। उन्होंने निर्दलीय उम्मीदवार के रूप में खुद या बेटे ओसामा शहाब के मैदान में उतरने की घोषणा की है। इससे जहां आरजेडी नेतृत्व परेशान है तो दूसरे दलों की निगाह भी हिना के अगले कदम पर है। अगर हिना या उनका बेटा मैदान में उतरता है तो इसका नुकसान इंडिया गठबंधन को ही होगा।

मोहम्मद शहाबुद्दीन की गिनती बड़े बाहुबली नेताओं में हुआ करती थी। आरजेडी के प्रमुख नेताओं में से एक शहाबुद्दीन की 2021 में कोरोना के कारण मौत हो गई थी। शहाबुद्दीन एक बार जनता दल और तीन बार आरजेडी के टिकट पर चुनाव जीता। 2019 के लोकसभा चुनाव में लालू प्रसाद यादव ने हिना शहाब को मैदान में उतारा था लेकिन वह जनता दल यूनाइटेड की उम्मीदवार कविता सिंह से हार गई थीं। यह सीट 2014 की मोदी लहर में भाजपा के खाते में गई थी तब भी हिना शहाब ही मैदान में थीं और उन्हें करारी हार का सामना करना पड़ा था। हलांकि अभी यहां पर राजद ने उम्मीदवार की घोषणा नहीं की है।

अनूठा प्रचार

मथुरा से भाजपा की उम्मीदवार फिल्म अभिनेत्री एवं सांसद हेमा मालिनी ने गुरुवार को अनूठे तरीके से प्रचार किया। वह ग्रामीण इलाके में प्रचार के दौरान एक गेहूं के खेत में गईं और फसल काट रही महिला से हंसिया लेकर खुद ही गेहूं की कटाई शुरू कर दी।

कांग्रेस प्रत्याशी नहीं खड़ा करके रोक सकती वोटों का बंटवारा

- कांग्रेस ने हैदराबाद लोकसभा सीट पर अब तक अपना उम्मीदवार नहीं खड़ा किया है। तेलंगाना कांग्रेस के नेताओं का कहना है कि वोटों का बंटवारा रोकने के लिए पार्टी एआईएमआईएम के मुखिया असदुद्दीन ओवैसी का समर्थन कर सकती है। भाजपा प्रत्याशी माधवी लता इसे मुद्दा बना रही हैं और कहती हैं कि तमाम चेहरे बेनकाब हो रहे हैं।

सियासत | हैदराबाद से लगातार पांचवीं बार चुनाव मैदान में एआईएमआईएम मुखिया असुदुद्दीन ओवैसी

माधवी की हुंकार से पहली बार मुश्किल में फंसे दिख रहे ओवैसी

तेलंगाना की राजधानी हैदराबाद से इस बार असुदुद्दीन ओवैसी पांचवीं बार चुनावी मैदान में हैं और सामने भाजपा प्रत्याशी माधवी लता की कड़ी चुनौती है। माधवी लता को हाल ही में आईबी की रिपोर्ट के बाद वाई-प्लस कैटेगरी सुरक्षा मिली है। सुरक्षा मिलने के बाद उन्होंने कहा कि यह एक व्यक्ति से सच्चाई की लड़ाई को बचाने के लिए दी गई है। वह कहती हैं कि मानवता सबसे बड़ा धर्म है, लेकिन सनातन के खिलाफ बेवजह बयानबाजी करने वाले बर्दाश्त नहीं किए जाएंगे। वह जनसंपर्क के दौरान ओवैसी पर जमकर बरसती हैं और तर्कों के साथ अपनी बात रखती है। युवा उन्हें 'हिंदू शेरनी' और 'लेडी सिंघम' जैसे नामों से पुकारते हैं। सोशल मीडिया पर फायर ब्रांड हिंदुत्ववादी छवि के कारण माधवी लता के समर्थक लगातार बढ़ते जा रहे हैं। हाल ही में प्रधानमंत्री नरेंद्र मोदी भी उनकी जमकर तारीफ कर चुके हैं।

हैदराबाद

हैदराबाद लोकसभा सीट पर बीते चार दशक से असदुद्दीन ओवैसी की पार्टी ऑल इंडिया मजलिस-ए-इत्तेहादुल मुस्लिमीन (एआईएमआईएम) का कब्जा है। यहां उनका ही सिक्का चलता है। लेकिन इस बार के चुनाव में ओवैसी के लिए जीत आसान नहीं मानी जा रही हैं। भाजपा उम्मीदवार माधवी लता कड़ी चुनौती पेश कर रही हैं। माधवी लता की पहचान तेज-तर्रार हिंदुत्व समर्थक की है। तीन तलाक पर बयानों के बाद वह खासी चर्चा में आई थीं। माधवी लता पेशे से डॉक्टर हैं और विरिंची नामक अस्पताल चलाती हैं। वह भरतनाट्यम की नृत्यांगना भी हैं। पिछले एक साल से अपने समाज सेवी संगठन के बैनर तले पुराने हैदराबाद शहर में मुस्लिम महिलाओं के बीच काम कर रही हैं। उन्हें अच्छा वक्ता माना जाता है। तुष्टिकरण और कट्टरपंथी सोच के खिलाफ धारदार भाषण देती हैं।

भाजपा उम्मीदवार माधवी लता।

हैदराबाद को एआईएमआईएम का गढ़ माना जाता है। असदुद्दीन ओवैसी के पिता सुल्तान सलाहुद्दीन पहली बार हैदराबाद सीट से 1984 में लोकसभा चुनाव जीते थे। वह 20 साल सांसद रहे। उनके बाद से इस सीट पर असदुद्दीन ओवैसी सांसद हैं। 2019 के लोकसभा चुनाव में ओवैसी ने भाजपा उम्मीदवार को दो लाख 82 हज़ार वोटों से हराया था। हैदराबाद में 13 मई को 19 लाख मतदाता अपना नया सांसद चुनेंगे। इस लोकसभा क्षेत्र की सात विधान सभा सीटों में सिर्फ गोशामहल से भाजपा के विधायक टी राजा सिंह हैं, बाकी आधा दर्जन सीटों पर एआईएमआईएम के विधायक हैं। इसके बावजूद इस बार ओवैसी को कड़ी मेहनत करनी पड़ रही है। लेकिन भाजपा प्रत्याशी होने पर भी क्या मुसलमान माधवी लता को वोट देंगे, इस सवाल के जवाब में माधवी कहती हैं, क्यों नहीं लेकिन हम इसके लिए काम नहीं कर रहे हैं। हैदराबाद में मुसलमान भी उतने ही ग़रीब हैं, जितने हिंदू हैं।

असदुद्दीन ओवैसी की पार्टी ऑल इंडिया मजलिस-ए-इत्तेहादुल मुस्लिमीन जिसे मजलिस भी कहा जाता है, की जड़ें लगभग 85 साल पुरानी हैं। हैदराबाद में सामाजिक-धार्मिक संस्था के रूप में इसकी शुरुआत हुई थी। जब 1948 में हैदराबाद का भारत में विलय हुआ, तब भारत सरकार ने इसे प्रतिबंधित कर दिया था। इसके अध्यक्ष क़ासिम राजवी को गिरफ़्तार कर लिया गया। बाद में राजवी पाकिस्तान चले गए और संगठन की ज़िम्मेदारी मशहूर वकील अब्दुल वहाद ओवैसी को दे गए। अब पिछले पांच दशक से ओवैसी परिवार मजलिस को चला रहा है। वर्ष 1957 में मजलिस को राजनीतिक पार्टी बनाया गया, इसके नाम में 'ऑल इंडिया' जोड़ा गया और संविधान बदला गया। 1976 में पार्टी की ज़िम्मेदारी सलाहुद्दीन ओवैसी को मिली। वह 2004 तक हैदराबाद के सांसद रहे।

चुनाव परिणाम 2019

असदुद्दीन ओवैसी	एआईएमआईएम	517471
डॉ. भगवंत राव	भाजपा	235285
पुश्ते श्रीकांत	टीआरएस	63239
मो. फिरोज खान	कांग्रेस	49944

भाजपा ने फायर ब्रांड हिंदुत्व की छवि वाली माधवी लता को उतार कर रोचक बनाया मुकाबला

अमृत विचार
www.amritvichar.com

अनिर्वेद : श्रियो मूलं लाभस्य च शुभस्य च।
महान् भवत्यनिर्विण्णः सुखं चानन्त्यमश्नुते॥

अपने काम में लगे रहने वाला व्यक्ति सदा सुखी रहता है। धन-संपत्ति से उसका घर भरा-पूरा रहता है। ऐसा व्यक्ति यश-मान-सम्मान पाता है।

संपादकीय

पारदर्शी चुनावी वित्त पोषण

केंद्र की चुनावी बांड योजना पर लगातार सवाल उठ रहे हैं। भारतीय स्टेट बैंक ने सूचना के अधिकार अधिनियम के तहत चुनावी बांड के विवरण का खुलासा करने से इनकार कर दिया है। अजीब बात है कि एसबीआई ने उस जानकारी को देने से इनकार किया है जो चुनाव आयोग की वेबसाइट पर पहले से मौजूद है। दूसरी ओर पूर्व केंद्रीय वित्त मंत्री यशवंत सिन्हा ने आरोप लगाया है कि जब टुकड़ों में बात सामने आ रही है तो पता चल रहा है कि किस तरह अनेक कंपनियों से, व्यापक रूप से काला धन जमा करने के लिए इस योजना का दुरुपयोग किया गया। गौरतलब है चुनावी बांड की योजना तत्कालीन वित्त मंत्री अरुण जेटली द्वारा केंद्रीय बजट 2017-18 के दौरान वित्त विधेयक, 2017 में पेश की गई थी। उन्होंने राजनीतिक फंडिंग के उद्देश्य से बैंकों द्वारा चुनावी बांड जारी करने की सुविधा के लिए भारतीय रिजर्व बैंक (आरबीआई) अधिनियम में संशोधन करने का भी प्रस्ताव रखा। वित्त मंत्रालय में आर्थिक मामलों के विभाग ने 2 जनवरी 2018 को राजपत्र में चुनावी बांड योजना 2018 को अधिसूचित किया। इसके बाद कांग्रेस ने 2019 के आम चुनावों से पहले घोषणा की कि अगर पार्टी सत्ता में आती है तो बांड को खत्म कर देगी। 15 फरवरी 2024 को भारत के मुख्य न्यायाधीश डीवाई चंद्रचूड़ की अध्यक्षता में सर्वोच्च न्यायालय की पांच-न्यायाधीशों की पीठ ने सर्वसम्मति से चुनावी बांड योजना, साथ ही जन प्रतिनिधित्व अधिनियम, कंपनी अधिनियम और आयकर अधिनियम में संशोधन को रद कर दिया। एसबीआई को 6 मार्च तक दानदाताओं और प्राप्तकर्ताओं का विवरण भारत के चुनाव आयोग को सौंपने के लिए कहा गया था और चुनाव आयोग को 13 मार्च तक इन्हें ऑनलाइन प्रकाशित करना था। हालांकि, एसबीआई विवरण प्रस्तुत करने में विफल रहा। 6 मार्च, और अधिक समय मांगने के लिए शीर्ष अदालत का दरवाजा खटखटाया।

अदालत ने इस अनुरोध को ठुकरा दिया, जिसके बाद विवरण चुनाव आयोग को सौंप दिया गया और उनकी वेबसाइट पर प्रकाशित किया गया। आरटीआई कार्यकर्ता कमोडोर (सेवानिवृत्त) लोकेश बत्रा ने 13 मार्च को एसबीआई से चुनावी बांड का डेटा मांगा। बैंक ने आरटीआई अधिनियम के तहत दी गई छूट से संबंधित दो धाराओं का हवाला देते हुए जानकारी उपलब्ध कराने से इनकार कर दिया। जवाब में कहा है कि मांगी गई जानकारी में खरीदारों और राजनीतिक दलों का विवरण शामिल है। इसलिए इस जानकारी का खुलासा नहीं किया जा सकता, क्योंकि ये विश्वसनीयता का सवाल है। जानकारों के मुताबिक ऐसे में जब देश में राजनीतिक व्यवस्था आम चुनाव के प्रचार में व्यस्त है, चुनावी बांड योजना का आकलन करना मतदाताओं पर निर्भर है। क्योंकि स्वस्थ लोकतंत्र के लिए चुनावी वित्तपोषण का पारदर्शी होना जरूरी है।

विश्व में एक समान हो पर्यावरणीय कानून

गुंजन मिश्र
पर्यावरणविद

विश्व में तमाम तरह के प्रयास जलवायु परिवर्तन को कम करने के लिए अपने-अपने स्तर पर किए जा रहे हैं। जैसा कि वैज्ञानिकों द्वारा हाल ही में क्लाउड ब्राइटनिंग तकनीकी का प्रयोग किया था। क्लाउड ब्राइटनिंग सोलर एनर्जी को वापस अंतरिक्ष में भेजने के कई तरीकों में से एक है।

हाल ही में सुप्रीम कोर्ट द्वारा अनुच्छेद 14 व 21 का दायरा बढ़ाकर स्वच्छ वातावरण और जलवायु परिवर्तन के प्रभाव को भी शामिल किया गया है, जो की पूरी तरह से इको साइड को लेकर चल रहे प्रयासों को अपना समर्थन अप्रत्यक्ष रूप से दे रहा है। अतः अब भारत को भी इको साइड को लेकर कुछ प्रयास करना चाहिए। तभी हम प्रकृति के अधिकारों की रक्षा के साथ पृथ्वी पर जीवन को सुरक्षित रख सकते हैं। सुप्रीम कोर्ट ने संविधान के अनुच्छेद-21 को लेकर कहा कि यह पृथ्वी पर जीवन के अधिकार की रक्षा करता है,क्योंकि इसका सीधा संबंध वायु, जल, मृदा प्रदूषण से है। इसी तरह अनुच्छेद-14 में समानता का अधिकार शामिल है।

हालांकि सरकारों द्वारा समय-समय पर पर्यावरण व पारिस्थिकी को संरक्षित करने के लिए एक दर्जन से ज्यादा नियम,नीति व कानून बनाए गए हैं,लेकिन अभी भी समुच्चय रूप से एक ऐसे कानून की जरूरत है,जो प्रकृति के नियमों के अनुसार धरती पर जीवन की रक्षा कर सके। यही कारण है कि सुप्रीम कोर्ट को इस मामले में दखल देना पड़ा, क्योंकि हवा,पानी और भोजन की आवश्यकता प्रत्येक जीवधारी को है। पृथ्वी को विभाजित देशों की सीमाओं ने किया है। नहीं तो पृथ्वी में सबके लिए सभी वस्तुओं का बराबर-बराबर अनुपात निश्चित है। वैसे तो विश्व में पर्यावरणीय कानून देश,काल,जलवायु और परिस्थिति के अनुसार होने चाहिए,लेकिन पृथ्वी पर अगर कहीं भी किसी स्थान पर प्राकृतिक नियमों का उल्लंघन किया जाता है तो उसका प्रभाव पूरे ब्रह्मांड पर पड़ता है। अतः प्राकृतिक नियमों के साथ सामंजस्य बनाए रखने के लिए एक समान पर्यावरणीय नियमों का पालन आवश्यक होगा।

विश्व में तमाम तरह के प्रयास जलवायु परिवर्तन को कम करने के लिए अपने-अपने स्तर पर किए जा रहे हैं। जैसा कि वैज्ञानिकों द्वारा हाल ही में क्लाउड ब्राइटनिंग तकनीकी का प्रयोग किया था। क्लाउड ब्राइटनिंग सोलर एनर्जी को वापस अंतरिक्ष में भेजने के कई तरीकों में से एक है। इस तरह की तकनीक को सोलर रेडिएशन मोडिफिकेशन,सोलर जियो इंजीनियरिंग और क्लाइमेट इंटरवेंशन भी कहा जाता है। इसके अलावा भारत सरकार के प्रयास से ही अंतर्राष्ट्रीय सोलर अलायंस का भी गठन किया गया है जिसके माध्यम से जलवायु परिवर्तन की समस्याओं को रोकने में सौर ऊर्जा की महत्वपूर्ण भूमिका को रेखांकित किया। यही वजह है कि जी -20 सम्मेलन में भारत की तरफ से थीम भी 'एक पृथ्वी, एक परिवार, एक भविष्य' थी,जो कि इस बात को स्पष्ट करती है कि पृथ्वी के संरक्षण के लिए एक कानून लागू किया जाए।

यह स्पष्ट होना अभी बाकी है कि जलवायु परिवर्तन के प्रतिकूल प्रभावों के खिलाफ लोगों का अधिकार है। ऐसा शायद इसलिए है,क्योंकि यह अधिकार और स्वच्छ पर्यावरण का अधिकार एक ही सिक्के के दो पहलू हैं। जैसे-जैसे जलवायु परिवर्तन से होने वाली तबाही साल-दर-साल बढ़ती जा रही है, इसे एक अलग अधिकार के रूप में व्यक्त करना आवश्यक हो जाता है।

इसके अलावा पीएम मोदी ने 'ग्रीन क्रेडिट' कहे जाने वाले अधिक सकारात्मक दृष्टिकोण की ओर बढ़ने का प्रस्ताव दिया। उन्होंने जी-20 देशों से सकारात्मक पर्यावरणीय प्रयासों को बढ़ावा देने और रचनात्मक पहल को प्रोत्साहित करने के लिए 'ग्रीन क्रेडिट पहल' पर काम शुरू करने का आग्रह किया। भारत ने अपने पर्यावरणीय कार्यों के लिए व्यक्तियों, निजी क्षेत्रों, लघु उद्योगों, सहकारी समितियों, वानिकी उद्यमों और किसान-उत्पादन संगठनों द्वारा किए गए स्वैच्छिक पर्यावरणीय कार्यों को प्रोत्साहित करने के वास्ते 'ग्रीन क्रेडिट प्रोग्राम' तैयार किया है। इसके अलावा देश के केंद्रीय बैंक की एक रिपोर्ट में बुधवार को कहा गया कि भारत अपने विभिन्न उद्योगों को जलवायु परिवर्तन मानदंडों के अनुरूप ढालने के लिए 2030 तक अनुमानित 85.6 ट्रिलियन रुपये (1.05 ट्रिलियन डॉलर) खर्च करेगा और यही खर्च अगर सामूहिक रूप से सभी देशों द्वारा किया जाए तो शायद हम पर्यावरण के नुकसान की भरपाई जल्दी कर पाएंगे। सुप्रीम कोर्ट ने जलवायु परिवर्तन के प्रतिकूल प्रभावों के खिलाफ एक बहुप्रचारित, लेकिन कम स्पष्ट अधिकार को संविधान में एक विशिष्ट मौलिक अधिकार के रूप में मान्यता दी है।

यह स्पष्ट होना अभी बाकी है कि जलवायु परिवर्तन के प्रतिकूल प्रभावों के खिलाफ लोगों का अधिकार है। ऐसा शायद इसलिए है,क्योंकि यह अधिकार और स्वच्छ पर्यावरण का अधिकार एक ही सिक्के के दो पहलू हैं। जैसे-जैसे जलवायु परिवर्तन से होने वाली तबाही साल-दर-साल बढ़ती जा रही है, इसे एक अलग अधिकार के रूप में व्यक्त करना आवश्यक हो जाता है। इसे अनुच्छेद 14 (समानता का अधिकार) और 21 (जीवन का अधिकार) द्वारा मान्यता प्राप्त है। अदालत ने जलवायु परिवर्तन और स्वास्थ्य के अधिकार, स्वदेशी अधिकार, लैंगिक समानता और विकास के अधिकार सहित विभिन्न मानवाधिकारों के बीच अंतर्संबंध पर भी प्रकाश डाला। फैसले में कहा गया कि जलवायु परिवर्तन के दुष्प्रभावों से सुरक्षित स्वस्थ पर्यावरण का अधिकार एक 'मौलिक मानव अधिकार' है। 'स्वस्थ पर्यावरण के अधिकार का उल्लंघन कई अधिकार क्षेत्रों में हो सकता है जिसमें जीवन का अधिकार, व्यक्तिगत अखंडता, स्वास्थ्य, पानी और आवास के साथ-साथ सूचना,अभिव्यक्ति, संघ और भागीदारी जैसे प्रक्रियात्मक अधिकार शामिल हैं। अदालत ने जलवायु परिवर्तन की समस्याओं को रोकने में सौर ऊर्जा की महत्वपूर्ण भूमिका को रेखांकित किया।

पूरा ब्रह्मांड सहअस्तित्व के सिद्धांत पर आधारित है। इसीलिए यह जीवंत है। अवलोकनों से पता चलता है कि ब्रह्मांड का विस्तार हो रहा है एवं विकास जीव जंतुओं की एक अंतर्निहित विशेषता है। इसी तरह 1927 में विकसित बिग बैंग सिद्धांत भी जीवन निर्माण के लिए यह वैज्ञानिक व्याख्या करता है। इसके अलावा कॉसमॉस का अर्थ "ब्रह्मांड" होता है,लेकिन इस शब्द का प्रयोग आम तौर पर एक व्यवस्थित या सामंजस्यपूर्ण ब्रह्मांड से है। संयुक्त राष्ट्र का पर्यावरण कानून भी इसी बात की वकालत करता है कि पर्यावरणीय स्थिरता जीवन के लिए एक आधार है और बढ़ते पर्यावरणीय दबावों की तुलना में इसके उद्देश्यों की पूर्ण प्राप्ति और भी जरूरी हो गई है। पर्यावरण कानून का उल्लंघन सतत विकास और पर्यावरणीय स्थिरता के सभी आयामों की उपलब्धि को कमजोर करता है। अनुमान है कि पृथ्वी पर अब तक रहने वाली सभी प्रजातियों में से 99 प्रतिशत से अधिक,यानी पांच अरब से अधिक प्रजातियां,विलुप्त हो गई हैं। हर दिन 150 प्रजातियां विलुप्त हो सकती हैं। प्रति घंटे लगभग तीन प्रजातियां लुप्त हो रही हैं जिसके परिणाम स्वरूप एक ही दिन में 72 प्रजातियां विलुप्त हो गई हैं। प्रकृति संकट में है और यह और भी बदतर होती जा रही है। चूंकि प्रजातियां के लुप्त होने की दर 10 मिलियन वर्षों में नहीं देखी हैं। 1 मिलियन से अधिक प्रजातियां वर्तमान में कगार पर हैं। यूके स्थित यूटिलिटी बिडर की एक रिपोर्ट में कहा गया है कि पिछले 30 वर्षों में 668,400 हेक्टेयर वन क्षेत्र खोने के बाद भारत वनों की कटाई की दर में दूसरे स्थान पर है। वायु प्रदूषण,कचरे का खराब प्रबंधन,पानी की बढ़ती कमी,भूजल स्तर में गिरावट,जल प्रदूषण,जंगलों का संरक्षण और गुणवत्ता,जैव विविधता की हानि और भूमि/मिट्टी का क्षरण कुछ प्रमुख पर्यावरणीय मुद्दे हैं जिनका भारत आज सामना कर रहा है।

यही सब कारण है कि दस देशों ने शांतिकाल के दौरान अपनी सीमाओं के भीतर पारिस्थितिकी हत्या को एक अपराध के रूप में संहिताबद्ध किया है, जिन देशों ने पर्यावरण हत्या को अपराध घोषित किया है उनमें वियतनाम, यूक्रेन और रूस शामिल हैं। भारत ने कुछ निर्णयों में प्रकृति के कानूनी व्यक्तित्व को मान्यता दी है। कुछ भारतीय निर्णयों में 'पारिस्थितिकी हत्या' शब्द का उपयोग किया गया है,लेकिन यह कानून में पूरी तरह से लागू नहीं हुआ है। भारत के विधायी ढांचे में विभिन्न पर्यावरण कानून शामिल हैं,जिन्हें समेकन और सुव्यवस्थित करने की आवश्यकता है। संयुक्त राष्ट्र का पर्यावरण कानून भी इसी बात की वकालत करता है कि पर्यावरणीय स्थिरता जीवन के लिए एक आधार है और बढ़ते पर्यावरणीय दबावों की तुलना में इसके उद्देश्यों की पूर्ण प्राप्ति और भी जरूरी हो गई है। अतः विश्व में एक पर्यावरणीय कानून, सतत विकास और पर्यावरणीय स्थिरता के सभी आयामों की उपलब्धि को मजबूती प्रदान करेगा।

प्रसंगवश

देश का मन होती है माइथोलॉजी

यह मुग्ध भाव की बात है कि मनोविज्ञान वाला अपने बाड़े में रहे और मानव विज्ञान वाला अपने खूंटे से बंधा रहे। इतिहास वाला इतिहास की बात करे और समाजशास्त्र वाला कहे कि मैं मानव विज्ञान की बात क्यों करूं,वह तो आउट ऑफ कोर्स है। हमें मनुष्य का अध्ययन करना है,इन परिधियों को लांघना है। आपको किसी पेपर की तैयारी करनी है कि किसी परीक्षक से आतंकित हो रहे हैं? माइथोलॉजी किसी भी देश का मन होती है। क्या सचमुच हम भारत के मन को जानना चाहते हैं? या हमने मान लिया है कि हम सब जानते ही हैं? माइथोलॉजी को जानने की जरूरत ही क्या है?

डॉ. राजेंद्र रंजन चतुर्वेदी
सेवानिवृत्त प्रोफेसर

विश्व के लोकवार्ताशास्त्री आज मिथकों के अध्ययन की ओर प्रवृत्त हुए हैं,आपको रुचि हो-लिन्क्ड-इन,पर जाकर माइथोलॉजी-ग्रुप का डिस्कशन देखें, अरबी, इस्लामिक, रोमन, ग्रीक, मैसोपोटामिया, जापानी-चीनी मिथकशास्त्र पर विमर्श चल रहा है। एमीलियोवैली,लौरी होंको आदि ने मानवीकरण, प्रतीकवाद आनुष्ठानिक सिद्धांतों का प्रतिपादन किया है। लिन्क्ड-इन पर माइथोलॉजी-ग्रुप- डिस्कशन में एक दिन सवाल उठा-क्या मृत्यु को जीता जा सकता है? मृत्युंजय की अवधारणा, अजर-अमर की अवधारणा,अमृत,शुक्राचार्य की मृतसंजीवनी-विद्या की परिकल्पना भविष्य के वैज्ञानिक-मानस के लिए एक संभावना भी है चुनौती भी। सन् 1966 में सौंख (मथुरा के पास) में जर्मनी के पुरातत्वविदों ने एक टीले की खुदाई की,सभ्यताओं की दो परतें थीं- एक के नीचे दूसरी। इसी तरह मिथक समष्टि मानस की स्मृतियों के टीले की तरह है जिनमें युगयुगीन-स्मृतियों की विभिन्न परतें सो रही हैं।

मनुष्य और उसके मन को जानने के लिए यह कितनी विशाल सामग्री अनुसंधान की प्रतीक्षा कर रही है। हम मनुष्य की महिमा से परिचित हैं तो यह बात स्पष्ट है कि मिथक की रचना भी लोकमन ने ही की है और आज भी उसे कहता-सुनता है। मिथक के द्वारा क्या हम मनुष्य के मन को जान सकते हैं? साइकोलॉजी की साइकी ग्रीक-मिथक नहीं है? वास्तव में मिथकों का अध्ययन लोक जीवन के सांस्कृतिक स्रोतों का ही अध्ययन है। मिथक को हम क्यों केवल धार्मिक दृष्टिकोण से देखते हैं?

ब्रिक्स मुद्रा की अड़चनें

डॉलर और सोने के बीच एक उल्टा अनुपात काम करता है। दुनिया में इन दोनों चीजों को सबसे ज्यादा भरोसेमंद संपदा समझा जाता है। वित्तीय संस्थाएं और अमीर लोग अपनी संपत्ति सबसे ज्यादा इन्हीं दोनों शक्लों में जोड़ते हैं और सोने की कीमतों में अक्सर यह रुझान दिखता है कि डॉलर पर कोई झटका आए तो वे मजबूत होती हैं। पिछले दो साल में खासकर इधर के छह महीनों में सोने की कीमतों का तेजी से बढ़ना समझ में आता है। दुनिया में दो लड़ाइयां चल रही हैं जिनके कभी भी भड़क कर बड़े दायरे में फैल जाने का डर बना हुआ है। विश्व अर्थव्यवस्था में जब भी डर बढ़ता है,सोने की खरीद बढ़ जाती है। फिर भी महीने भर के अंदर सोने का 60 हजार रुपया प्रति तोले से सीधा 20 फीसदी चढ़कर 72 हजार रुपया तोले पर पहुंच जाना समझ से परे है।

कोई ज्यादा बड़ी हलचल सतह के नीचे चल रही है,जिस पर पर्याप्त खबरें नहीं आ रही हैं। अलबत्ता अमेरिकी वित्त सचिव जैनेट येलन का बिना किसी गर्जन-तर्जन के चार दिन चीन में जाकर बैठ जाना ऐसे कुछ संकेत जरूर दे रहा है। इधर एक आंकड़ा चर्चा में है कि ब्रिक्स देशों के सरकारी खजाने में 2008 की मंदी के समय 1500 टन सोना था, जो अभी 6600 टन के आसपास पहुंच गया है। ध्यान रहे यह आंकड़ा इस साल की शुरुआत में ब्रिक्स में आए पांच नए देशों सऊदी अरब, संयुक्त अरब अमीरात, ईरान, इजिप्ट और इथियोपिया को जोड़कर नहीं निकाला गया है।

पांचों पुराने ब्रिक्स देशों भारत,चीन,रूस,ब्राजील और दक्षिण अफ्रीका का ही यह आंकड़ा है और 238 टन सोना तो चीन ने सरकारी इस्तेमाल के लिए अभी जनवरी 2024 के सिर्फ एक महीने में खरीदा है। ब्रिक्स के खजाने में सोना बढ़ने की वजह यह बताई जा रही है कि अपने भीतरी कारोबार में डॉलर का इस्तेमाल अब वे बिल्कुल ही बंद कर देंगे। व्यापार में किसी का किसी पर कुछ निकलेगा तो ब्रिक्स मुद्रा न सही,सोने में भरपाई हो जाने का भरोसा रहेगा।

चंद्रभूषण
वरिष्ठ पत्रकार

ब्रिक्स की अध्यक्षता अभी रूस के पास है और उसका प्रस्ताव बिटकॉइन जैसी ब्रिक्स की एक डिजिटल मुद्रा लांच करने का है,लेकिन इसमें कोई शक नहीं कि ब्रिक्स के अपने भीतरी तनाव भी हैं।

यह सही है कि ब्रिक्स की समानांतर मुद्रा खड़ी करके डॉलर को सीधी टक्कर देने की बात अभी सिर्फ रूसी कर रहे हैं। नाटो, जी-7 और यूरोपियन यूनियन के साथ वे आमने-सामने की लड़ाई जैसी हालत में हैं। दो साल से उनकी आर्थिक नाकेबंदी चल रही है। व्यापार की अंतर्राष्ट्रीय व्यवस्था से रूस का संपर्क तोड़ा जा चुका है। अमीर मुल्कों में पड़ी सैकड़ों अरब डॉलर की रूसी संपदा और निवेश जब्त किया जा चुका है। ऐसे में इतने ठोस व्यापारिक मामले में भी उनका युद्ध की भाषा बोलना बनता है,लेकिन बाकी ब्रिक्स देश ऐसे किसी अतिरेक से बचना चाहते हैं। कुछ तो इसलिए दुनिया की नंबर 1 अर्थव्यवस्था से पंगा लेने में कोई समझदारी नहीं है और कुछ इसलिए भी क्योंकि उनकी राष्ट्रीय संपदा का दस से बीस प्रतिशत हिस्सा डॉलरों या अमेरिकी बॉन्डों की शक्ल में ही है। उनकी किसी हरकत से डॉलर अंतर्राष्ट्रीय बाजार में अपनी बहुतायत हो जाने के कारण अचानक कमजोर होता है तो यह अपनी रकम अपने हाथ से जला देने जैसा होगा,लेकिन एक बात तय है कि इस तरह की एक प्रक्रिया शुरू हो चुकी है जिसके नतीजे देर-सबेर आने ही आने हैं।

ब्रिक्स के अलावा कई और देश भी अभी गैर-डॉलर कारोबार में जाने की जुगत भिड़ा रहे हैं। सोसाइटी फॉर वर्ल्डवाइड इंटरबैंक फाइनेंशियल टेलीकम्युनिकेशन (स्विफ्ट) देशों के आर-पार मुद्रा की आवाजाही की एक अंतर्राष्ट्रीय प्रणाली है। इसका नियंत्रण अमेरिका के हाथ में है,लेकिन इसका इस्तेमाल उसे दंड के औजार या दबदबे के हथियार के रूप में नहीं करना चाहिए था। यह काम 1914 में रूस के खिलाफ बराक ओबामा ने किया। फिर डॉनल्ड ट्रंप ने इसे चीन के खिलाफ आजमाने की धमकी दी और अभी जोसफ बाइडन ने रूस को इससे बाहर ही कर दिया। इसके जवाब रूसियों ने एसपीएफएस और चीनियों ने सीआईपीएस के रूप में खोजा जिसका इस्तेमाल कई देशों से व्यापार में हो रहा है। स्विफ्ट का विकल्प खड़ा करने के लिए ऐसे ढांचों को जोड़ना काफी है। रही बात ब्रिक्स मुद्रा की तो इसका रास्ता उतना आसान नहीं है।

ब्रिक्स की अध्यक्षता अभी रूस के पास है और उसका प्रस्ताव बिटकॉइन आदि जैसी ब्रिक्स की एक डिजिटल मुद्रा लांच करने का है,लेकिन इसमें कोई शक नहीं कि ब्रिक्स के अपने भीतरी तनाव भी हैं। चीन के स्वाभाविक प्रभुत्व वाले इस खेमे का अभिन्न अंग बनकर रहना भारत के लिए संभव नहीं है,न ही ईरान से नजदीकी बनाए रखना सऊदी अरब और यूएई के लिए बहुत आसान होने वाला है। फिर भी मामला यह है कि ब्रिक्स का, और उसके पीछे दुनिया के कई देशों का एक अलग वित्तीय ढांचा समय की मांग है। डॉलर के इर्दगिर्द घूम रही विश्व वित्तीय व्यवस्था हकीकत में एक छलावा है और कभी न कभी इसे ध्वस्त होना ही है।

सोशल फोरम

छिपकली और चूहे

एक कहावत है "नौ सौ चूहे खाकर बिल्ली हज को चली।" अब बिल्ली हज को जा सकती है या नहीं। या उसके लिए भी कहीं उसके देश विशेष के धर्म के आधार पर प्रवेश वर्जित तो नहीं। ये जानकारी मुझे नहीं। इसके लिए तो किसी मौलवी से फतवा लेना होगा।

चूंकि मुस्लिमों में नियम कानून बहुत सख्त हैं तो ये प्रश्न खड़ा हो गया,लेकिन अपने देसी धर्मों में इतने कठोर नियम कानून नहीं। बड़े लचीले धर्म हैं हमारे। यहां नौ सौ क्या हजारों कीड़े खाकर भी एक छिपकली ऊपर वाले की तस्वीर के पीछे आराम फरमा सकती है। इससे यहां किसी को कोई कष्ट नहीं। यहां ये बड़ी सामान्य सी बात है। अपने देश मे छिपकली से प्रेरणा लेने वाले बहुत से बड़े-बड़े छिपकले भी हैं। राम लला हम आएंगे वाला स्लोगन तो आपने सुना ही होगा।

तजिंदर सिंघ
जमशेदपुर, झारखंड

यहां किसी को भी राम जी से तकलीफ नहीं। इस देश में रामजी सबके हैं और सब रामजी के। यहां तकलीफ उनके पीछे छिपने वाले लोगों से है। उनके नाम को भुनाने वालों से है। बात चूहे से शुरू हुई और देश और ऊपर वाले तक पहुंच गई। आप कह सकते हैं कि भला ये क्या बेतुकी बात हुई। भाई इतनी बड़ी भूमिका मुझे इसलिए बांधनी पड़ी की आप केवल ऊपर वाले के पीछे छिपने वाले छिपकलों पर ही ध्यान न दें,बल्कि देश कुतरने वाले चूहों से भी सावधान रहें। आज इनकी संख्या बेशुमार बढ़ चुकी है।

धार्मिकता की आड़ में ये चूहे देश कुतरने में लगे हैं। इस महामारी का इलाज जरूरी है। ये इलाज कोई ऊपर वाला नहीं करेगा,बल्कि आपको हमको सबको मिलकर इनका इलाज ढूंढना होगा। **-फेसबुक वॉल से**

सामाजिक अलगाव की चुनौती से चिंतित थे आंबेडकर

आंबेडकर भारतीय संविधान निर्माता और कानून के ज्ञाता होने के साथ-साथ एक पक्के राष्ट्रवादी थे। इतिहासकार दुर्गादास ने अपनी पुस्तक ''इंडिया फ्रॉम कर्जन टु नेहरू एंड आफ्टर" में पृष्ठ 236 पर लिखा भी है ''ही वाज नेशनलिस्ट टु द कोर।" आंबेडकर कहते हैं,मैं चाहता हूं कि भारत के सभी लोग सपने जैसी सभी बातों से ऊपर उठकर अपने आपको भारतीय और केवल भारतीय ही समझें। यदि किसी कारण से ऐसा नहीं हो पता है तो हम यह सबसे बड़ा पाप कर बैठेंगे और मैं हमेशा अपने सामर्थ्य के साथ इसका विरोध करता रहूंगा।

प्रो. विवेकानंद तिवारी
अध्यक्ष, आंबेडकर पीठ एचपीयू, शिमला

ये विचार उनकी राष्ट्रवाद की भावना को दर्शाते हैं जिसमें जाति और धर्म के बावजूद व्यक्तियों के बीच कोई भेद नहीं है। हम सबके बीच सद्भाव है। इसलिए हमारा देश अनेकता में एकता का उत्कृष्ट उदाहरण है।

ये विचार उनकी राष्ट्रवाद की भावना को दर्शाते हैं जिसमें जाति और धर्म के बावजूद व्यक्तियों के बीच कोई भेद नहीं है। हम सबके बीच सद्भाव है। इसलिए हमारा देश अनेकता में एकता का उत्कृष्ट उदाहरण है। यही कारण है कि संविधान की प्रस्तावना नागरिकों के बीच समानता और बंधुत्व पर बल देती है। कोई भी राष्ट्र अपनी परंपराओं, संस्कृतियों, धर्मों और भाषाओं के एक साथ आने से बनता है। इसलिए राष्ट्रवाद में संकीर्णता के लिए कोई स्थान नहीं है। आंबेडकर ने भी भारत के बारे में इस दृष्टि को व्यापक परिप्रेक्ष्य में समझाया। उन्होंने भूमि,उसके समाज और राष्ट्र निर्माण की सर्वोत्तम परंपराओं को महत्व देते हुए इस बात पर जोर दिया कि राष्ट्र कोई भौतिक इकाई नहीं है। यह निरंतर प्रयासों, बलिदान और देशभक्ति का परिणाम है। उन्होंने राष्ट्रीयता को "दयालु चेतना, रिश्तेदारी के उस बंधन के अस्तित्व के बारे में जागरूकता" के रूप में वर्णित किया,क्योंकि इसी तरह लोग एक-दूसरे के करीब आते हैं और बंधुत्व की भावना विकसित करते हैं। उन्होंने स्पष्ट रूप से कहा कि वे चाहते हैं कि भारत के सभी लोग स्वयं को भारतीय माने। आंबेडकर ने सन् 1940 में देश के विभाजन की स्थिति में हिंदू एवं मुस्लिम जनसंख्या के पूर्ण स्थानांतरण की बात की थी। उन्होंने यह बात अपनी पुस्तक ''पाकिस्तान ऑर द पार्टिशन ऑफ इंडिया" में लिखी है। आंबेडकर ने बड़े स्पष्ट शब्दों में दलित समाज से कहा था कि जिन्ना को इसलिए अपना मत समझो कि वह हिन्दू विरोधी हैं। जब जरूरत होती है तब दलितों को हिन्दुओं से अलग मान लेते हैं और जब जरूरत नहीं तो उन्हें हिन्दुओं के साथ मान लेते हैं। मत समझो कि वे तुम्हारे मित्र हैं। उन पर विश्वास मत करो। आंबेडकर ने पाकिस्तान में छूट गए दलितों से कहा था,जैसे भी हो सके भारत आ जाओ। वह समान नागरिक संहिता के पक्षधर थे और कश्मीर के मामले में धारा 370 का विरोध करते थे। उन्होंने देश को ऐसा संविधान दिया जो देश की अखंडता एवं एकता को आज भी सुरक्षित किए हुए है। नागरिकों के हितों की सुरक्षा हेतु संविधान में मूल आधारों की व्यवस्था की। अर्थशास्त्र के शोध छात्र के रूप में रिजर्व बैंक ऑफ इंडिया व वित्त आयोग का प्रारूप दिया।

निर्वाचन आयोग,योजना आयोग, वित्त आयोग, महिला पुरुष के लिए समान नागरिक हिन्दू संहिता, राज्य पुनर्गठन, राज्य के नीति निर्देशक तत्व, मौलिक अधिकार, मानवाधिकार, निर्वाचन आयुक्त और सामाजिक, आर्थिक, शैक्षणिक एवं विदेश नीति बनाई। डॉ.आंबेडकर ने भारतीय अर्थव्यवस्था को बेहतर तरीके से बनाने के लिए काम किया। डॉ. आंबेडकर का मानना था कि औद्योगीकरण देश के बेहतर विकास के लिए जिम्मेदार है। उनके अनुसार औद्योगीकरण बड़े पैमाने पर नौकरियां पैदा करता है,जो पूंजीगत वस्तुओं के साथ-साथ उपभोक्ता वस्तुओं का निर्माण करता है, जो बड़े पैमाने पर उपभोग के लिए आवश्यक है, विदेशी मुद्रा बचाते हैं,कच्चे माल का तर्कसंगत उपयोग करते हैं और देश का व्यापक विकास करते हैं। उन्होंने माना कि सामाजिक उत्थान के लिए आर्थिक सशक्तीकरण महत्वपूर्ण है। उन्होंने आर्थिक विकास के लिए एक दृष्टिकोण व्यक्त किया,जो भूमि सुधार,औद्योगीकरण और सामंती प्रथाओं के उन्मूलन पर केंद्रित था। उनकी पुस्तक, "द प्रॉब्लम ऑफ द रुपीः इट्स ओरिजिन एंड इट्स सॉल्यूशन" ने उनके आर्थिक कौशल और भारत में आर्थिक असमानताओं को दूर करने की उनकी प्रतिबद्धता को प्रदर्शित किया।

देश के कानून मंत्री के रूप में हिंदू कोड बिल के माध्यम से महिलाओं को संपत्ति में उत्तराधिकार और उनके सशक्तीकरण का पथ प्रशस्त किया। आंबेडकर ने अपने समर्थ सहयोगियों के साथ संविधान का मसौदा तैयार किया और देश की परंपराओं,आस्था और मान्यताओं को आवाज दी,लेकिन उनकी दृष्टि में देश के सभी नागरिक पहले भारतीय थे,उनकी अन्य पहचान बाद में आई। अगर हम संविधान सभा में आंबेडकर के बयानों पर गौर करें तो हमें राजनीति, कानून, इतिहास और दर्शन का एक अनूठा संगम मिलता है। नवंबर 1948 में संविधान के मसौदे पर विचार करने का प्रस्ताव रखते हुए,उन्होंने भारत को "राज्यों का संघ" कहने के निर्णय की व्याख्या की। मेरा मानना है कि आंबेडकर भारत में सामाजिक अलगाव की चुनौती से चिंतित थे,इसलिए उन्होंने कहा,"अगर हम लोकतंत्र का निर्माण करना चाहते हैं तो हमें अपने रास्ते में आने वाली बाधाओं को पहचानना होगा,क्योंकि संविधान का भव्य महल लोगों की नींव पर खड़ा है।" उन्होंने विधायिका, कार्यपालिका और न्यायपालिका में एसी-एसटी के लोगों की सहभागिता सुनिश्चित की।

एक नेता ऐसा भी

जब कामराज मद्रास राज्य (अब तमिलनाडु) के मुख्यमंत्री थे,उस समय उनके मंत्रिमंडल में सात मंत्री थे। उनमें से एक मंत्री दलित समाज से पी.कक्कन भी थे। एक समय में उनके पास होम अफेयर, लोक निर्माण विभाग,कृषि, सिंचाई, पशुपालन, पुलिस, कारागार, वित्त, शिक्षा, श्रम विभाग रहे। पी. कक्कन 10 वर्ष तक कैबिनेट मंत्री रहे। राजकीय कार्यों से राज्य में भ्रमण के दौरान वे अपने कपड़े भी स्वयं ही धोते थे। एक बार उन्हें त्रिची के दौरे पर जाना था। संयोगवश उनकी ट्रेन छूट गई और अगली ट्रेन अगली सुबह थी। उन्होंने किसी रेलवे स्टाफ या अन्य अपने अधीन किसी अधिकारी से भी संपर्क नहीं किया। वे खुले में रेलवे प्लेटफार्म की बेंच पर ही सो गए।

उमाकांत दीक्षित
वरिष्ठ पत्रकार

आधी रात को रेलवे पुलिस के एक सिपाही ने अपनी लाठी से धकेल कर उन्हें जगाया। पुलिस सिपाही ने उनसे पूछा कि तुम कौन हो? आप यहां नहीं सो सकते, बाहर जाकर सोइए। पी. कक्कन जी ने उत्तर दिया 'सर मेरा नाम कक्कन है,मैं पुलिस और गृह विभाग का मंत्री हूं, सुबह ट्रेन आने पर मैं चला जाऊंगा।'

पुलिसकर्मी हैरान रह गया,हकला कर बोला...'सर, मैं आपसे क्षमा चाहता हूं। मुझे माफ कर दो। सर आप प्रथम श्रेणी प्रतीक्षालय में रुक सकते हैं।' उन्होंने जवाब दिया ... ' नहीं, मेरे लिए यही आराम काफी है।' और प्लेटफार्म की बेंच पर सो गए। उनके ट्रेन में चढ़ने तक पुलिस ने उनकी सुरक्षा की। क्या आज हम ऐसे सरल और ईमानदार मंत्रियों से उम्मीद कर सकते हैं?

एक नजर

सपा में सचिन रावत व प्रदीप यादव को मिली जिम्मेदारी

अमृत विचार, लखनऊ : मुलायम सिंह यादव यूथ ब्रिगेड की राज्य कार्यकारिणी में सचिन रावत निवासी लखनऊ को प्रदेश सचिव नामित किया गया है। इसी क्रम में गुरुवार को समाजवादी पार्टी के राष्ट्रीय अध्यक्ष अखिलेश यादव की स्वीकृति से प्रदीप यादव निवासी चंदौली को समाजवादी लोहिया वाहिनी की राष्ट्रीय कार्यकारिणी में राष्ट्रीय सचिव नामित किया गया है।

अश्लील वीडियो के जरिए बनाया शादी का दबाव, रिपोर्ट

अमृत विचार, रामपुर : नगर पालिका के एक चतुर्थ श्रेणी कर्मचारी ने अपनी साथी युवती का अश्लील वीडियो बनाकर जबरन शादी करने का दबाव बनाया। शादी नहीं करने पर वीडियो वायरल करने की धमकी देते हुए छेड़खानी की। तहरीर के आधार पर पुलिस ने पालिका कर्मचारी के खिलाफ रिपोर्ट दर्ज कर ली है। सिविल लाइन थाना क्षेत्र के एक मोहल्ला निवासी युवती का कहना है कि वह नगर पालिका में कांट्रेक्ट बेस पर काम करती है। आरोपी से उसकी जान-पहचान हो गई थी। जिसके बाद आरोपी उस पर शादी का दबाव बनाने लगा, मना करने पर धमकाने लगा।

हर्षोल्लास से मनी ईद, गले मिलकर दी मुबारकबाद

ऐशबाग ईदगाह और टीले वाली मस्जिद में बड़ी संख्या में लोगों ने पहुंच कर अदा की ईद की नमाज

राज्य ब्यूरो, लखनऊ

- ईदगाह में मौ. खालिद रशीद फरंगी महली और टीले वाली मस्जिद में मौ. शाह फजलुल मन्नान रहमानी ने अदा करवाई नमाज

अमृत विचार : देशभर में गुरुवार को ईद का त्योहार हर्षोल्लास के साथ मनाया गया। लोगों ने एक-दूसरे के गले मिलकर त्योहार की मुबारकबाद दी। इससे पहले देश-प्रदेश की मस्जिदों में नमाज पढ़ी गई। राजधानी लखनऊ में भी सुबह शहर की सभी मस्जिदों में ईद की नमाज हुई। इसके बाद सभी लोगों ने एक-दूसरे को ईद की बधाई दी।

ऐशबाग ईदगाह और टीले वाली मस्जिद में बड़ी संख्या में लोगों ने पहुंच कर ईद की नमाज अदा की। इस दौरान ईदगाह में मौलाना खालिद रशीद फरंगी महली और टीले वाली मस्जिद में ईद की नमाज मौलाना शाह फजलुल मन्नान रहमानी ने अदा करवाई।

इस मौके पर सपा प्रमुख अखिलेश यादव ने ईद की मुबारकबाद दी और कहा, ये त्योहार जहां हम एक-दूसरे के गले मिलते हैं, सेंवइयां खाकर एक-दूसरे का मुंह मीठा करते हैं, यही हमारे देश की खूबसूरती रही है। हम एक-दूसरे का सम्मान करें और एक-दूसरे को मोहब्बत की नजर से देखें। मैं इसी उम्मीद के साथ आप सभी को ईद की बहुत-बहुत मुबारकबाद देता हूं।

वहीं, उप मुख्यमंत्री ब्रजेश पाठक ने कहा, मैं ईद के मौके पर हमारे मुस्लिम भाई-बहनों को बहुत-बहुत मुबारकबाद देता हूं और ये भरोसा दिलाता हूं कि हमारी सरकार उनके हक के लिए लगातार काम करती रहेगी।

तीखी बयानबाजियों के बीच मिले अखिलेश-ब्रजेश पाठक

राज्य ब्यूरो, लखनऊ

अमृत विचार : ईद के मौके पर गुरुवार को सपा प्रमुख अखिलेश यादव मुस्लिम समाज के लोगों को बधाई देने के लिए शहर की ईदगाह मस्जिद में पहुंचे तो उसी समय वहां पर उप मुख्यमंत्री ब्रजेश पाठक भी मौजूद थे। सभी की निगाहें इस दृश्य पर थीं कि एक-दूसरे पर राजनीतिक तीखी बयानबाजियां करने से पीछे न हटने वाले इस वक्त आमने-सामने कैसे पेश आएंगे?

बहराल, इसी बीच अखिलेश आगे बढ़े और उप मुख्यमंत्री ब्रजेश पाठक की ओर हाथ बढ़ाया। दोनों नेताओं ने एक-दूसरे का अभिवादन किया। इस मौके पर मंत्री दानिश अली भी मौजूद थे। अखिलेश ने उनसे भी मुलाकात की। दरअसल, एक दिन पहले ही बुधवार को अखिलेश यादव ने लोकसभा चुनाव के लिए सपा का घोषणा पत्र जारी किया था जिस पर तीखी प्रतिक्रिया देते हुए उप मुख्यमंत्री ब्रजेश पाठक ने कहा था कि सपा के घोषणा पत्र में माफियाराज और गुंडाराज की वापसी की बात की गई है। उन्होंने तर्क था कि सपा का विजन और मिशन प्रदेश को लूटना है, संसाधनों पर डाका डालकर अपने परिवार का ही विकास करना है। इनका पीडीए परिवार डेवलपमेंट अथॉरिटी ही है। इसी प्रतिक्रिया के एक दिन बाद ईद के अवसर पर जब दोनों नेता आमने-सामने आए तो बिना किसी झिझक के एक-दूसरे का अभिवादन किया।

ऐशबाग ईदगाह में नमाज के बाद उप मुख्यमंत्री ब्रजेश पाठक से हाथ मिलाते सपा प्रमुख अखिलेश यादव, साथ में मौलाना खालिद रशीद फरंगी महली। अमृत विचार

- सपा प्रमुख ईद पर लखनऊ की ईदगाह पहुंचे, मौके पर मौजूद उप मुख्यमंत्री ब्रजेश पाठक से मिलाया हाथ

लखनऊ महानगर बूथ अध्यक्ष सम्मेलन 14 को

अमृत विचार, लखनऊ : लखनऊ महानगर बूथ अध्यक्ष सम्मेलन का आयोजन 14 अप्रैल को सीएमएस गोमती नगर विस्तार में आयोजित किया जा रहा है जिसमें मुख्य अतिथि के रूप में राष्ट्रीय महामंत्री सुनील बंसल शामिल होंगे।

लोकसभा चुनाव में बूथ अध्यक्षों की महत्वपूर्ण भूमिका के मद्देनजर आयोजित सम्मेलन और लोकसभा चुनाव की तैयारी के तहत बैठकों में महानगर अध्यक्ष आनंद द्विवेदी, भाजपा वरिष्ठ नेता नीरज सिंह, लोकसभा संचालन समिति संयोजक एमएलसी मुकेश शर्मा, विधायक डॉक्टर नीरज बोरा मुख्य रूप से मौजूद रहे। मीडिया प्रभारी प्रवीण गर्ग ने बताया कि हलवासिया कोर्ट हजरतगंज में बूथ प्रबंधन समिति के साथ मंडल अध्यक्षों, प्रवासियों और वार्ड अध्यक्षो व वार्ड मंत्रियों की बैठकें आयोजित की गई। जिसमें सहसंयोजक पुष्कर शुक्ला, राकेश श्रीवास्तव, महामंत्री त्रिलोक सिंह अधिकारी, राजीव मिश्रा, चेतन सिंह बिष्ट सहित बड़ी संख्या में कार्यकर्ता मौजूद रहे।

ईद पर मुस्लिम धर्म गुरुओं से मिले अजय राय

राज्य ब्यूरो, लखनऊ

अमृत विचार : ईद के पर्व पर कांग्रेस के प्रदेश अध्यक्ष अजय राय ने राजधानी स्थित मस्जिदों पर पहुंच कर मुस्लिम धर्म गुरुओं से मुलाकात की और उन्हें बधाई दी।

प्रदेश अध्यक्ष ने ऐशबाग ईदगाह के इमाम मौलाना खालिद रशीद फिरंगी महली, टीले वाली मस्जिद के इमाम मौलाना फजलुर मन्नान व शिया धर्मगुरु मौलाना यासूब अब्बास से मुलाकात कर उन्हें ईद की मुबारकबाद दी और देश की तरक्की के लिए दुआ की। इस अवसर पर प्रदेश महासचिव सैफ अली नकवी, शहर अध्यक्ष अमित श्रीवास्तव त्यागी, डॉ. शहजाद आलम, पूर्व प्रदेश कांग्रेस कोषाध्यक्ष नईम सिद्दीकी, ऑल इंडिया प्रोफेशनल कांग्रेस मध्य जोन के चेयरमैन तारिक सिद्दीकी, ललन कुमार, मेहंदी हसन, फखरुल इस्लाम, अमन यादव आदि प्रमुख रूप से मौजूद रहे।

ईद के मौके पर मुस्लिम धर्मगुरु से मुलाकात के दौरान कांग्रेस के प्रदेश अध्यक्ष अजय राय। अमृत विचार

ईदगाह में पहली बार दो बार अदा की गई ईद की नमाज

अमृत विचार, मुरादाबाद : इस बार पहली बार ईदगाह में दो बार ईद की नमाज अदा की गई। इस दौरान पुलिस की कड़ी सुरक्षा व्यवस्था रही। वहीं ईदगाह के अलावा शहर की अन्य मस्जिदों में भी ईद की नमाज पढ़ी गई।

नमाज अदा करने के बाद सभी ने एक-दूसरे को ईद की मुबारकबाद पेश की। दो दिन पहले ही शहर इमाम सैय्यद मासूम अली आजाद और नायब शहर इमाम मुफ्ती सैय्यद फहद अली ने ऐलान कर दिया था कि इस बार सड़क पर नमाज नहीं पढ़ी जाएगी। उन्होंने सरकार द्वारा जारी गाइडलाइन का हवाला देते हुए दो नमाज अदा करने का फैसला लिया था। इसलिए गुरुवार को ईदगाह में सुबह 8 बजे और इसके बाद 9 बजे दो जमातों में नमाज पढ़ाई गई।

तीसरे चरण के लिए नामांकन आज से

राज्य ब्यूरो, लखनऊ

- 7 मई को होगा मतदान

- लोकसभा चुनाव के तीसरे चरण में 10 निर्वाचन क्षेत्रों के लिए आज जारी होगी अधिसूचना

अमृत विचार : मुख्य निर्वाचन अधिकारी नवदीप रिणवा ने बताया कि लोकसभा सामान्य निर्वाचन-2024 के तीसरे चरण में 10 लोकसभा निर्वाचन क्षेत्रों के लिए शुक्रवार को निर्वाचन की अधिसूचना जारी होगी। साथ ही इन निर्वाचन क्षेत्रों में नामांकन की प्रक्रिया शुरू हो जायेगी। नामांकन पूर्वाह्न 11 बजे से अपराह्न 3 बजे के बीच किए जा सकेंगे।

मुख्य निर्वाचन अधिकारी ने बताया कि तीसरे चरण के अंतर्गत सम्भल, हाथरस (अजा.), आगरा (अजा.), फतेहपुर सीकरी, फिरोजाबाद, मैनपुरी, एटा, बदायूं, ऑवला और बरेली की लोकसभा निर्वाचन क्षेत्र के लिए चुनाव सम्पन्न किया जाना है। इस चरण की 10 लोकसभा सीटों में 8 सीटें सामान्य श्रेणी की हैं और दो सीट अनुसूचित जाति के लिए आरक्षित है। मुरादाबाद, सम्भल, हाथरस, अलीगढ़, आगरा, एटा, फिरोजाबाद, मैनपुरी, इटावा, कासगंज, बदायूं तथा बरेली सहित 12 जिलों के अंतर्गत तृतीय चरण के 10 लोकसभा निर्वाचन क्षेत्र आते हैं। मुख्य निर्वाचन अधिकारी ने बताया कि उप्र. में लोकसभा सामान्य निर्वाचन-2024 के तृतीय चरण की 10 लोकसभा सीटों के लिए नामांकन भरने की अंतिम तिथि 19 अप्रैल शुक्रवार निर्धारित है। नामांकन पत्रों की जांच 20 अप्रैल शनिवार को की जायेगी। 22 अप्रैल सोमवार को अपराह्न 3 बजे तक नाम वापसी की अंतिम तिथि निर्धारित है। मतदान 7 मई मंगलवार को होगा।

दहेज उत्पीड़न में सात पर रिपोर्ट

कार्यालय संवाददाता, रामपुर

- 30 मार्च 2008 को कानपुर के नया चौक निवासी गौसुल आबेदीन से हुआ था तहमीना का निकाह
- पीड़िता ने ससुराल वालों पर लगाया जबरन गर्भपात कराने का आरोप

अमृत विचार : दहेज की खातिर महिला को मारपीट करके घर से निकालने के मामले में पीड़िता की तहरीर पर पुलिस ने सात लोगों के खिलाफ रिपोर्ट दर्ज की है। पुलिस मामले की जांच कर रही है।

सिविल लाइन थाना क्षेत्र की रोजा विला कालोनी निवासी तहमीना के अनुसार, उसका निकाह 30 मार्च 2008 को कानपुर के नया चौक निवासी गौसुल आबेदीन से हुआ था। शादी के समय मायके वालों ने काफी दहेज दिया था। इसके बाद भी ससुराल वाले खुश नहीं थे। वह उससे और दहेज की मांग कर रहे थे। इस दौरान महिला ने दो बच्चों को जन्म दिया, लेकिन ससुराल वाले तब भी नहीं सुधरे। लगातार दहेज के लिए उसे परेशान करते रहे। काफी परेशान हो जाने के बाद तहमीना ने 2019 में सिविल लाइन थाने में ससुराल वालों के खिलाफ मामला दर्ज कराया था। इसके बाद ससुरालियों ने तहमीना को किसी तरह मना लिया था और मामला वापस करा दिया था। आरोप है कि कुछ दिन बाद ही ससुराल वालों ने उसका गर्भपात करा दिया। 25 जनवरी 2023 को ससुराल वालों ने गला दबाकर उसे मारने का प्रयास किया। इसके बाद तहमीना ने पुलिस को तहरीर दी मगर कोई कार्रवाई नहीं हुई। इसके बाद पीड़िता ने अदालत की शरण ली। जानकारी मिलने पर ससुराल वालों ने फिर से राजीनामा करा लिया। आरोप है कि महिला के ससुराल वालों ने 24 नवंबर 2023 को महिला के पति को संपत्ति से बेदखल कर दिया। इसके बाद महिला को घर से भगा दिया और उसके पति को कहीं छिपा दिया।

2 दिसंबर 2023 को ससुराल वाले उसके मायके आ गए। उन्होंने कहा कि तुम्हारे पति को हमने छिपा दिया है। इसका इल्जाम तुझ पर ही लगाएंगे। पीड़िता ने इस मामले में सिविल लाइन थाने में तहरीर दी है। इसके आधार पर पुलिस ने गौसुल, गुलाम गौस, आयशा बेगम, शाजिया, बानो, जैनब व सना के खिलाफ रिपोर्ट दर्ज कर ली है। पुलिस मामले की जांच कर रही है।

पथरा गईं आंखें तेरे इंतजार में 'विकास'

इरा अवस्थी, कन्नौज

लोस चुनाव

- पांच साल बीते, फिर आया चुनाव, अब तो रामजी करेंगे बेड़ा पार
- फिर से शब्दों के वार-प्रतिवार लेकिन वोटर हुआ होशियार

अमृत विचार : मौसम आ गया है भीषण गर्मी का और इसके साथ ही चुनाव का भी। थक गईं आंखें इंतजार में पर कन्नौज में नहीं आया 'विकास'। इसकी ही आस में किया था पांच साल पहले मतदान, किया था श्रीमानजी को विराजमान कि कन्नौज भी इटावा का सैफई हो जाएगा। आस निराश हो गई और फिर से लोकसभा चुनाव की दुंदभी बज गई। खास बात यह है कि संचार क्रांति के दौर में वोटर वोट की चोट के लिए तैयार है, लेकिन मौन रहकर।

हर पांच साल में देश लोकतंत्र का उत्सव मनाता है। जिसे पहले चुना होता है उसके कार्यों का लेखा-जोखा देखकर तय होता है कि अब क्षेत्र समेत देश में किसकी सरकार होगी। भले ही देश का मुखिया चुनने का चुनाव होता है, लेकिन संबंधित क्षेत्र का नुमाइंदा ही है जो 'जन' की समस्या सुनने के साथ ही उसका सुख-दुख का साथी होता है। यही कारण है कि पांच साल पहले कन्नौज ने पिछले दो चुनावों से जनता के दर पर दस्तक दे रहे स्थानीय 'बेटे' को मौका दिया। सोच यही थी कि स्थानीय जनप्रतिनिधि होगा तो तय है शहर समेत समूचे क्षेत्र में विकास ही विकास दिखेगा, लेकिन जनता का दर्द अब उभरना शुरू हो चुका है। यह कि समय बीता, एक और चुनाव आ गया, लेकिन 'विकास' कहीं नहीं दिखाई दिया। शनिवार को संवाददाता ने कुछ लोगों से बातचीत की तो आक्रोश साफ झलका।

उनका कहना था कि बेशक शीर्ष नेतृत्व मजबूत और बढ़िया है, लेकिन हमें काम होगा तो वहां तक नहीं पहुंच सकेंगे। सड़क की तरफ इशारा करते हुए कहा कि रोज ही शानदार गाड़ी से यहीं से गुजरते हैं, लेकिन यह गड्ढा तक नहीं दिखाई देता। एक अन्य व्यक्ति बोल पड़े कि 2019 में बड़ी उम्मीद से वोट दिया था, लेकिन तब और न अब कभी उन्होंने रुख मिलाया। इसी दौरान चर्चा में एक सब्जी बेचने वाला शामिल हो गया। बोला, 'पांच सालन में एक ईंट लौ रखी होय तो बताबौ, काम तौ कहूं दिखाई नाहीं पड़त।' चर्चा गति पकड़ने लगी तो कुछ और लोग जमा हो गए। जितने लोग उतनी बातें। कुछ बोले, 'हमायी गली का बनवैयें जब अपने घर लौ की सड़क नाहीं बनवाए पाए।' इसी दौरान एक ई रिक्शा चालक आकर रुकता है और उसमें बैठीं सवारियां बतियाने लगती हैं कि 'मकन्गर से लाखन तिराहा जइबै होए तो 10 बार सोचन पड़त है। फूलमती देवी मंदिर से लै के लाखन तिराहा और फिर हुआं से छिपट्टी तक जान पड़ै तौ इतने गड्ढा हैं सड़कन पै कि शरीर को पोर-पोर हिल जात है।'

हालांकि बातें तो तमाम हुईं, लेकिन स्थानीय होने से कोई भी व्यक्ति नहीं चाहता था कि उसके नाम का उल्लेख खुलेआम किया जाए। उन्हें डर है कि ऐसा होता है तो बेवजह दुश्मनी हो जाएगी या फिर भुगतना भी पड़ सकता है। उधर, राजनीतिक दलों में शब्द बाणों से एक दूसरे पर वार प्रतिवार तेज हो चुके हैं। इसमें किसी को अपनी हद तक की परवाह नहीं है। बहराल 'श्रीमान जी' को पूरा भरोसा है कि 'रामजी' जरूर एक बार फिर से बेड़ा पार कर देंगे, लेकिन वोटर खबरदार होने के साथ ही होशियार भी हो चुका है।

वर्ग पहेली-37

बाएं से दाएं

1.1. किस्मत, भाग्य, नसीब, प्रारब्ध 2. संयोग।

5. सिंचाई (खेत आदि)।

7.1. जो इच्छा के अनुकूल हो, इच्छानुकूल 2. रुचिकर, कामनावाला 3. आसक्त, कामुक।

8. कपड़े धोने वाला व्यक्ति, धोबी।

9.1. जम्हाई लेते हुए शरीर को तानना, हाथ उठाकर शरीर को मोड़ना-तोड़ना, थकान दूर करने की शारीरिक क्रिया, अंग-विक्षेपण 2. परिवर्तन की आकांक्षा के लिए तत्पर होना या क्रियाशील होना, सुप्तावस्था को त्यागना

ऊपर से नीचे

2. ऐसा दरबार या न्यायालय जिसमें राजा या बादशाह के सामने सभी उपस्थित होकर अपनी बात रख सकें, वह स्थान जहां उक्त प्रकार का दरबार लगता हो।

3.1. कुछ लोगों का समूह, दल 2. मंडली, जत्था 3. नगर या बस्ती का छोटा भाग, छोटा मुहल्ला 4. सिल

4. किसी के चरणों में होने वाला अनुराग, किसी के प्रति होने वाली श्रद्धा।

6. फ़िल्म

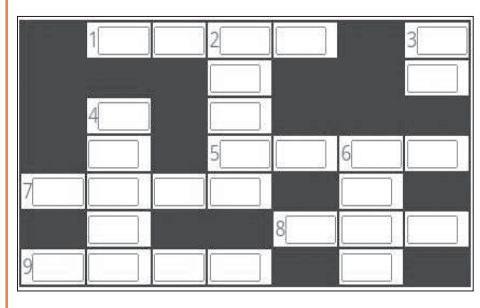

वर्ग पहेली -36 का हल

	1 खु	सु	र	फु	2 सु	र
3 डों					रे	
ड़ी			4 आ		शी	
	5 द	ल	द	ल		6 खे
7 पा	र		त		8 मो	ढ़ा
	गा		व		हि	
	ह		9 श	र	त	

सुडोकू-116

सुडोकू एक तरह का तर्क वाला खेल है, जो एक वर्ग पहेली की तरह होता है। जब आप इस खेल को खेलना सीख जाते हैं तो यह बहुत ही सरलता से खेला जा सकता है। सुडोकू खेल में बॉक्स में 1 नंबर से 9 नंबर तक आने वाले अंक दिए हैं। इसमें कुछ बॉक्स खाली हैं, जिन्हें आपको भरना है। कोई भी अंक दोबारा नहीं आना चाहिए। एक सीधी लाइन और एक खड़ी लाइन तथा बॉक्स में नंबर रिपीट नहीं होना चाहिए।

	1		7	6		5		
5						3		
		6	5			9		
4					2		8	
9								7
	6		4		8			5
		2			4			
		3						2
		5		1	7		6	

सुडोकू -115 का हल

5	6	7	4	3	8	9	1	2
8	3	2	9	1	5	4	7	6
1	9	4	6	2	7	8	3	5
6	2	8	1	7	3	5	9	4
4	7	1	2	5	9	6	8	3
9	5	3	8	6	4	7	2	1
7	1	5	3	9	6	2	4	8
3	8	9	5	4	2	1	6	7
2	4	6	7	8	1	3	5	9

आज का भविष्यफल

-पं.डॉ. ज्ञानेन्द्र शर्मा

आज की ग्रह स्थिति : 12 अप्रैल शुक्रवार 2024 संवत-2081, शक संवत 1946 मास-चैत्र, पक्ष-शुक्ल पक्ष, तिथि-चतुर्थी 13.11 तक तत्पश्चात पंचमी।

आज का पंचांग

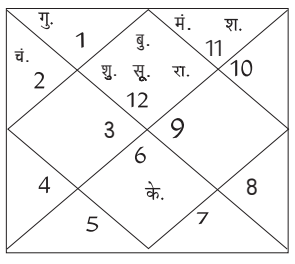

दिशाशूल-पश्चिम। ऋतु-वसंत। चन्द्रबल-वृषभ, कर्क, सिंह, वृश्चिक, धनु, मीन।

ताराबल-अश्विनी, कृत्तिका, रोहिणी, मृगशिरा, आर्द्रा, पुष्य, मघा, उत्तरा फाल्गुनी, हस्त, चित्रा, स्वाति, अनुराधा, मूल, उत्तराषाढ़ा, श्रवण, धनिष्ठा, शतभिषा, उत्तराभाद्रपद। नक्षत्र-रोहिणी 13 अप्रैल 12.51 तक तत्पश्चात मृगशिरा।

मेष — आज दांपत्य जीवन में रोमांस भरपूर रहेगा। रचनात्मक कार्यों में आपका मन लगेगा। लोग आपकी सहृदयता का गलत लाभ उठा सकते हैं। व्यापार में अच्छा लाभ प्राप्त होगा। घर में बिना बुलाए मेहमान आ सकते हैं।

वृष — आज सहकर्मियों को लेकर थोड़ा नाखुश रहेंगे। सेहत की अनदेखी बिल्कुल न करें। वैवाहिक जीवन सुखमय रहने वाला है। आपके आत्मविश्वास में वृद्धि होगी। पदोन्नति को लेकर चर्चा हो सकती है।

मिथुन — आज महिलाओं को अपने स्वास्थ्य का ध्यान रखना पड़ेगा। निराशा वाले विचारों से दूर रहें। लंबी दूरी की यात्रा न करें। संतान के भविष्य की काफी चिंता रहेगी। लोग आपके मामलों में हस्तक्षेप करने की कोशिश कर सकते हैं।

कर्क — आज किसी नए व्यापार में निवेश करने की योजना बनाएंगे। समाज में आपको काफी प्रशंसा मिलेंगी। निर्माण कार्यों में तीव्रता आएगी। परिवार की जिम्मेदारियों का पूरा ख्याल रखेंगे। प्रेम संबंधों को विवाह में परिणित कर सकते हैं।

सिंह — आज अपनी सोच सकारात्मक बनाए रखें। अधिकारी वर्ग आपके ऊपर प्रसन्न रहेंगे। विरोधियों पर आप भारी पड़ेंगे। परिवार में सुख-शांति का वातावरण रहेगा। भाग्य का भरपूर साथ मिलेगा। भविष्य को लेकर कुछ योजना बना सकते हैं।

कन्या — आज किसी मित्र से बहस हो सकती है। आपको मेहनत का उचित परिणाम शायद ही मिलें। इसीलिए आपको धैर्यवान होकर ही सारे काम करने चाहिए। आप कुछ नया सीखने को लेकर उत्सुक रहेंगे। सामाजिक यश और सम्मान प्राप्त होगा।

तुला — आज बुरे लोगों की संगत से हानि होगी। व्यापार में महत्वपूर्ण निर्णय जल्दबाजी में न लें। कुछ प्रियजन आपसे आर्थिक सहायता की अपेक्षा रखेंगे। कुछ सरकारी मामले उलझ सकते हैं। लोग आपके स्वाभिमान को चोट पहुंचाने का प्रयास कर सकते हैं।

वृश्चिक — आज अटके हुए काम दोबारा शुरू हो सकते हैं। उच्च शिक्षा ले रहे विद्यार्थियों के लिए दिन विशेष रूप से शुभ है। परिजनों के साथ काफी अच्छा समय व्यतीत करेंगे। व्यवसाय में आपका प्रदर्शन बेहतरीन रहेगा।

धनु — आज अधिकारी वर्ग आपसे प्रसन्न रहेगा। कार्यक्षेत्र में प्रमोशन या किसी तरह के सम्मान के योग बन रहे हैं। दूसरों को दिखाने के लिए कोई जोखिम लेने से बचें। आपको काफी मेहनत करनी पड़ सकती है। प्रेमियों के बीच आपसी प्रेम काफी बढ़ सकता है।

मकर — आज जीवनसाथी के साथ काफी अच्छा समय व्यतीत करेंगे। व्यवसाय से जुड़े नए मैत्री संबंध विकसित हो सकते हैं। किसी की आलोचना से हतोत्साहित न हों। रियल एस्टेट से जुड़े मामलों की बाधा दूर होगी।

कुंभ — आज अनजान लोगों से दूरी बनाकर ही रखें। गुप्त शत्रु आपके विरुद्ध दुष्प्रचार कर सकते हैं। छोटी-छोटी बातों पर क्रोध करने से आपकी निंदा हो सकती है। दूसरे कार्यों की वजह से मुख्य काम को समय नहीं दे पाएंगे।

मीन — आज आयात-निर्यात से जुड़े कारोबारियों के लिए दिन बेहद शुभ रहने वाला है। आप यात्राओं का आनंद लेंगे। आपको तय लक्ष्यों की प्राप्ति के लिए मित्र प्रोत्साहित करेंगे। कानूनी मामलों में विजय मिलने की संभावना है।

आज की फिल्में

B4U MOVIES
आज का रावण
सुबह : 10.24
कीमत
रात : 07.00

&pictures
चेन्नई वर्सेस चाइना
सुबह : 10.35
विजय द मास्टर
शाम : 04.09

SONY PIX
होटल ट्रान्सिलवेनिया 3
सुबह : 10.23
जैंगो अनचेंड
रात : 09.00

ZEE CINEMA
गली बॉय
सुबह : 10.10
बेताब
दोपहर : 01.20

StarGold SELECT
लंदन पेरिस न्यूयॉर्क
सुबह : 10.35
राज रीबूट
रात : 07.00

आज की सुपरहिट फिल्म

स्टार गोल्ड सेलेक्ट पर रात : 07.00 बजे

जोक्स ऑफ द डे

पप्पू ने गली के कोने में कचरा फेक दिया। थोड़ी देर बाद वो घूम फिर कर गली में ही वापस आया, तो मोहल्ले वाले आपस में लड़ने लगे कि, कचरा किसने फेका।
एक औरत ने गुस्से से कहा- फेंका होगा किसी कुत्ते के बच्चे ने।
पप्पू हंसा और बोला-कचरा मैंने फेका और नाम कुत्ते के बच्चे का आ गया।

लड़की अपने बॉयफ्रेंड को अपनी मां से मिलवाने ले गई
दूसरे दिन..
लड़की-मेरी मां को तुम बहुत पसंद आए।
लड़का-कुछ भी हो मैं शादी तो तुमसे ही करूंगा। तेरी मम्मी से बोल दे कि वो मुझे भूल जाए।

बाजार	सेंसेक्स ↑	निफ्टी ↑
बंद हुआ	75,038.15	22,753.80
चढ़ा	354.45	111.05
प्रतिशत में	0.47	0.49

अमृत विचार
www.amritvichar.com
कानपुर, शुक्रवार, 12 अप्रैल 2024

मैंथा बाजार भाव

चन्दौसी : शिवालिक-1010, फ्लैग-1110, बोल्ड- 1160, डीएमओ- 890

रामपुर : शिवालिक-1000, फ्लैग-1110, डीएमओ-890, बोल्ड-1170

एडीबी ने बढ़ाया भारत का विकास अनुमान

मजबूत घरेलू मांग और सहायक नीतियों के बल पर भारत तेजी से बढ़ती अर्थव्यवस्था

नई दिल्ली, एजेंसी

एशियाई विकास बैंक (एडीबी) ने मजबूत सार्वजनिक और निजी निवेश तथा मजबूत सेवा क्षेत्र का हवाला देते हुए 31 मार्च 2025 को समाप्त होने वाले वित्त वर्ष के लिए भारत के सकल घरेलू उत्पाद (जीडीपी) की वृद्धि के अनुमान को 6.7 प्रतिशत से बढ़ाकर 7 प्रतिशत कर दिया है। यह पूर्वानुमान आज जारी एडीबी के प्रमुख आर्थिक प्रकाशन, एशियन डेवलपमेंट आउटलुक (एडीओ) अप्रैल 24 के नवीनतम संस्करण में व्यक्त किया गया है।

वित्त वर्ष 2024 में विकास के लिए केंद्र और राज्य सरकारों द्वारा बुनियादी ढांचे के विकास पर उच्च पूंजीगत व्यय, निजी कॉर्पोरेट निवेश में वृद्धि, मजबूत सेवा क्षेत्र के प्रदर्शन और उपभोक्ता विश्वास में सुधार को कारक बताया गया है। इसमें कहा गया है कि वस्तु निर्यात में सुधार और विनिर्माण

- पूंजीगत व्यय में 17% की वृद्धि, बुनियादी ढांचे के निवेश को मिलेगा बढ़ावा

उत्पादकता और कृषि उत्पादन में वृद्धि से वित्त वर्ष 2025 में विकास को गति मिलेगी। भारत में एडीबी के निदेशक मियो ओका ने कहा, वैश्विक प्रतिकूल परिस्थितियों के बावजूद, भारत अपनी मजबूत घरेलू मांग और सहायक नीतियों के बल पर सबसे तेजी से बढ़ती प्रमुख अर्थव्यवस्था बना हुआ है। राजकोषीय समेकन करते हुए बुनियादी ढांचे के विकास को बढ़ावा देने और एक सक्षम कारोबारी माहौल प्रदान करने के भारत सरकार के प्रयासों से निर्यात बढ़ाने और भविष्य के विकास को बढ़ावा देने के लिए विनिर्माण प्रतिस्पर्धात्मकता बढ़ाने में मदद मिलेगी। पिछले वित्तीय वर्ष की तुलना में वित्त वर्ष 2024 में केंद्र सरकार के पूंजीगत व्यय में 17 प्रतिशत की वृद्धि के साथ-साथ राज्य सरकारों को धनराशि हस्तांतरण से बुनियादी ढांचे के निवेश को बढ़ावा मिलेगा। मध्यम आय वाले परिवारों के लिए शहरी आवास का समर्थन करने के लिए एक नई सरकारी पहल से आवास विकास में और तेजी आने की उम्मीद है। स्थिर ब्याज दरों से निजी कॉर्पोरेट निवेश को बढ़ावा मिलने की उम्मीद है।

इस साल वस्तु व्यापार में आ सकती है 1.2% की गिरावट

नई दिल्ली। वैश्विक स्तर पर जारी अनिश्चितताओं के कारण मूल्य के संदर्भ में वस्तुओं के वैश्विक व्यापार की वृद्धि में इस साल 1.2 प्रतिशत की गिरावट आने का अनुमान है। आर्थिक शोध संस्थान ग्लोबल ट्रेड रिसर्च इनिशिएटिव (जीटीआरआई) ने गुरुवार को कहा कि 2023 में वस्तुओं का वैश्विक व्यापार अमेरिकी डॉलर मूल्य में पांच प्रतिशत घटकर 24,010 अरब डॉलर रहा। हालांकि, इस गिरावट की भरपाई काफी हद तक वाणिज्यिक सेवाओं के व्यापार में मजबूत वृद्धि से हो गई, जो नौ प्रतिशत बढ़कर 7,540 अरब अमेरिकी डॉलर पर पहुंच गया। वैश्विक स्तर पर वस्तुओं व वाणिज्यिक सेवाओं का निर्यात 2023 में दो प्रतिशत गिरकर 30,800 अरब डॉलर रहा। शोध संस्थान ने कहा कि विश्व व्यापार संगठन ने 2024 के लिए व्यापार मात्रा में 2.6 प्रतिशत की वृद्धि का अनुमान जताया है। इस लिहाज से वस्तुओं के व्यापार में 2023 की तुलना में 2024 में 1.2 प्रतिशत की गिरावट की आशंका है।

आम चुनाव के बाद दूरसंचार शुल्क में होगी 15-17% की बढ़ोतरी

नई दिल्ली। आम चुनाव के बाद दूरसंचार उद्योग में 15-17 प्रतिशत शुल्क बढ़ोतरी का अनुमान है। एक रिपोर्ट में यह बात कही गई है। देश में 19 अप्रैल से एक जून तक सात चरणों में आम चुनाव होंगे। चार जून को मतगणना की जाएगी। एंटीक स्टॉक ब्रोकिंग की एक रिपोर्ट के अनुसार, इस क्षेत्र में शुल्क वृद्धि 'आसन्न' है और भारती एयरटेल को इसका सबसे ज्यादा फायदा हो सकता है।रिपोर्ट में कहा गया कि हमें उम्मीद है चुनाव के बाद उद्योग 15-17 प्रतिशत शुल्क बढ़ोतरी करेगा। आखिरी बार दिसंबर, 2021 में शुल्क करीब 20 प्रतिशत की बढ़ोतरी की गई थी

भारत से चीन को 90 प्रमुख उत्पादों का निर्यात बढ़ा : वाणिज्य मंत्रालय

नई दिल्ली। चीन को निर्यात की जाने वाली कुल 161 वस्तुओं में से लगभग 90 प्रमुख वस्तुओं का निर्यात पिछले साल बढ़ा है। वाणिज्य मंत्रालय के आंकड़ों के अनुसार, इनमें लौह अयस्क, दूरसंचार उपकरण और इलेक्ट्रॉनिक कलपुर्जे आदि शामिल हैं। आंकड़ों के अनुसार, भारत से चीन को निर्यात होने वाली कुल वस्तुओं में से इन 90 वस्तुओं की हिस्सेदारी 67.7 प्रतिशत है, जबकि शेष 32.3 प्रतिशत हिस्सेदारी वाली शेष 71 वस्तुओं का निर्यात घटा है।

भारत का चीन को निर्यात चार स्तरों में पिछले साल 10 करोड़ डॉलर से अधिक बढ़ा है। वे हैं लौह अयस्क (2023 में 216.8 प्रतिशत बढ़कर 3.33 अरब डॉलर), सूती धागा (2023 में 542.6 प्रतिशत बढ़कर 61.11 करोड़ डॉलर), मसाले (2023 में 19.4 प्रतिशत बढ़कर 13.22 करोड़ डॉलर), और प्रसंस्कृत खनिज (2023 में 174.19 प्रतिशत बढ़कर 12.9 करोड़ डालर तक)। चीन के लिए 15 अन्य उत्पादों का निर्यात 10 से 100 अरब डॉलर तक बढ़ा है।

टीपीईएम का शेल इंडिया से करार

नई दिल्ली। टाटा पैसेंजर इलेक्ट्रिक मोबिलिटी (टीपीईएम) ने देशभर में सार्वजनिक चार्जिंग स्टेशन स्थापित करने के लिए शेल इंडिया मार्केट्स के साथ समझौता किया है।

टाटा मोटर्स की इकाई टीईपीएम ने गुरुवार को बयान में कहा कि इस गठजोड़ के तहत शेल के व्यापक ईंधन स्टेशन नेटवर्क और भारतीय सड़कों पर टाटा की 1.4 लाख से ईवी से प्राप्त आंकड़ों का लाभ उठाया जाएगा। इससे यह तय होगा कि किन स्थानों पर चार्जिंग स्टेशन लगाने है। टीपीईएम के मुख्य रणनीति अधिकारी बालाजे राजन ने कहा कि इस साझेदारी के माध्यम से हमारा लक्ष्य मौजूदा चार्जिंग ढांचे को विकसित करना है। शेल इंडिया मार्केट्स के निदेशक संजय वर्के ने कहा कि कंपनी सुविधा, सुरक्षा और पर्यावरण अनुकूलता को प्राथमिकता देने वाले एकीकृत समाधान पेश करके ईवी चार्जिंग अनुभव को परिभाषित करने के लिए प्रतिबद्ध है।

बुनियादी ढांचे पर जोर से निवेश को मिलेगी गति : आरबीआई

मुंबई, एजेंसी

भारतीय रिजर्व बैंक (आरबीआई) ने कहा है कि सरकार के बुनियादी ढांचे पर जोर के साथ कारोबार को लेकर भरोसा बढ़ने से निवेश चक्र में सतत आधार पर पुनरुद्धार हो सकता है। आरबीआई की मौद्रिक नीति रिपोर्ट-अप्रैल 2024 के अनुसार, कमजोर वैश्विक मांग की चुनौतियों के बीच मजबूत बुनियाद के साथ घरेलू आर्थिक गतिविधियां 2023-24 की पहली छमाही में मजबूत रही हैं।

रिपोर्ट में कहा गया है कि जहां पूंजीगत वस्तुओं में निवेश और शुद्ध

रूप से वैश्विक मांग के कम असर से वास्तविक जीडीपी (सकल घरेलू उत्पाद) वृद्धि को गति मिली, वहीं निजी खपत को शहरी मांग से समर्थन मिला। इसमें आपूर्ति पक्ष के बारे में कहा गया है कि विनिर्माण गतिविधियां और मजबूत हुईं। आवास की बढ़ती मांग और बुनियादी ढांचे पर सरकार के जोर के कारण निर्माण गतिविधियां मजबूत रहीं।

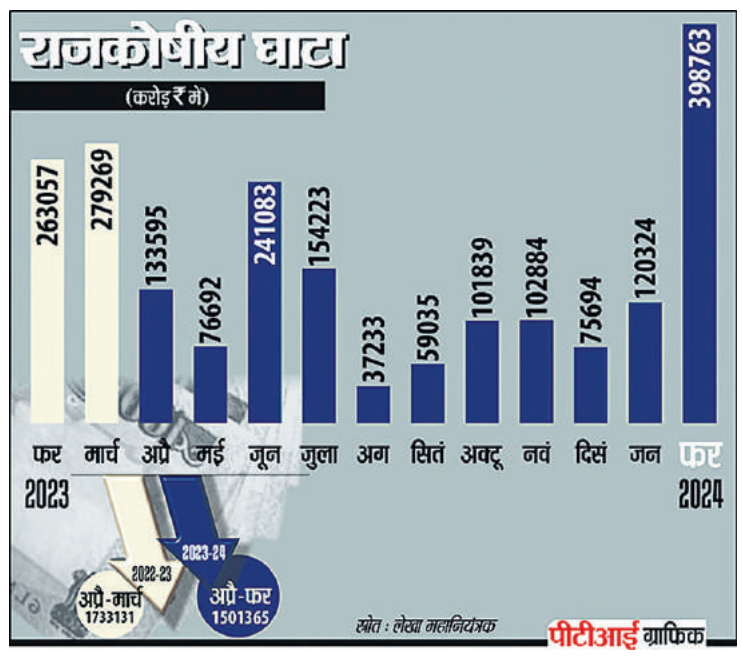

मर्सिडीज बेंज ने 18,123 वाहन बेचे, अब तक के सबसे ज्यादा

नई दिल्ली। लक्जरी कार बनाने वाली जर्मनी की कंपनी मर्सिडीज बेंज की भारत में खुदरा बिक्री स्पोर्ट्स यूटिलिटी वाहन (एसयूवी) खंड में भारी मांग के कारण बीते वित्त वर्ष (2023-24) में 10 प्रतिशत की वृद्धि के साथ 18,123 इकाई रही है। यह किसी एक वित्त वर्ष में कंपनी की बिक्री का सबसे ऊंचा आंकड़ा है। मर्सिडीज बेंज ने वित्त वर्ष 2022-23 में 16,497 गाड़ियां बेची थीं। मर्सिडीज बेंज इंडिया के प्रबंध निदेशक और मुख्य कार्यपालक अधिकारी (सीईओ) संतोष अय्यर ने बयान में कहा कि हमने भारत में अबतक का सबसे अच्छा मासिक, तिमाही और पूरे साल का आंकड़ा हासिल किया है। यह भरोसा भारत में मर्सिडीज-बेंज के लिए बेजोड़ प्रतिक्रिया दिखाता है। मार्च तिमाही में कंपनी ने 5,412 गाड़ियां बेचीं जो मार्च, 2023 के 4,697 इकाई के आंकड़े से 15 प्रतिशत ज्यादा है।

डैमसन टेक की विनिर्माण कार्यों को चीन से भारत लाने की योजना

नई दिल्ली, एजेंसी

पावर बैंक, छोटे स्पीकर और मोबाइल से जुड़े उत्पाद बनाने वाली डैमसन टेक्नोलॉजीज अपने विनिर्माण कार्यों का आधा हिस्सा चीन से भारत में स्थानांतरित करने की योजना बना रही है। कंपनी चालू वित्त वर्ष में 150 करोड़ का शुरुआती निवेश करेगी।

इलेक्ट्रॉनिक्स विनिर्माण सेवा प्रदाता डैमसन टेक्नोलॉजीज के प्रबंध निदेशक रितेश गोयनका ने कहा कि कंपनी वर्तमान में चीन में उपकरणों का विनिर्माण कर रही है। अब आधा विनिर्माण कार्य भारत स्थानांतरित करने की योजना बना रही है। इसका

कारण चीन पर कई देशों के प्रतिबंधों के साथ-साथ भारत में सरकारी योजनाओं के तहत दिये जा रहे लाभ हैं। उन्होंने कहा, कि वर्तमान में, हमारा राजस्व 1,000 करोड़ रुपये से अधिक है। हम आगामी वर्ष में लगभग 500 करोड़ रुपये मूल्य का कारोबार भारत में लाने की योजना बना रहे हैं। हमारी दीर्घकालिक नजरिया धीरे-धीरे पूरे कारखाने के संचालन को भारत में स्थानांतरित करने का है।

राष्ट्रीय

एक नजर

लॉरेंस बिश्नोई का शार्पशूटर गिरफ्तार मोती नगर की गोलीबारी में था शामिल

नई दिल्ली। दिल्ली के बाहरी इलाके से लॉरेंस बिश्नोई गिरोह के कथित शार्पशूटर को गिरफ्तार किया गया है। पुलिस ने बताया कि उत्तर प्रदेश के सीतापुर जिले का रहने वाला सतेंद्र कुमार (20) पिछले महीने दिल्ली के मोती नगर इलाके में हुई गोलीबारी की घटना में शामिल था। पुलिस उपायुक्त (बाहरी उत्तर दिल्ली) आर.के. सिंह ने बताया कि सोमवार को कुमार के बारे में पुख्ता जानकारी मिली थी, जिसके बाद छापेमारी के दौरान उसे धर दबोचा गया। आरोपी ने खुलासा किया कि वह सितंबर 2023 में लॉरेंस बिश्नोई-काला राणा-कपिल मान गिरोह के सदस्यों में से किसी एक के संपर्क में आया था।

झारखंड-असम में एनआईए की छापेमारी में पीएलएफआई का सदस्य गिरफ्तार

नई दिल्ली। राष्ट्रीय अन्वेषण अभिकरण (एनआईए) ने झारखंड और असम में छापेमारी के बाद नक्सली संगठन 'पीपुल्स लिबरेशन फ्रंट ऑफ इंडिया' के एक सशस्त्र सदस्य को गिरफ्तार किया है। एनआईए ने स्थानीय पुलिस की मदद से बुधवार को झारखंड और असम में दो-दो स्थानों पर छापेमारी की और तलाशी ली। एनआईए के बयान के मुताबिक छापेमारी के दौरान झारखंड के खूंटी जिले से बिनोद मुंडा उर्फ सुक्खवा को गिरफ्तार किया गया। जांच एजेंसी ने बताया कि आरोपी नक्सली समूह पीएलएफआई का सशस्त्र सदस्य है और वह झारखंड में पीएलएफआई से जुड़े चार मामलों में वांछित था।

इंदौर में बीबीए छात्रा ने 16 मंजिला इमारत से लगाई छलांग, मौत

इंदौर (मध्यप्रदेश)। इंदौर में 16 मंजिला निर्माणाधीन इमारत की छत से कथित तौर पर छलांग लगाकर 22 वर्षीय बीबीए छात्रा ने बृहस्पतिवार को खुदकुशी कर ली। पुलिस के एक अधिकारी ने यह जानकारी दी। पुलिस उपायुक्त (डीसीपी) अभिनय विश्वकर्मा ने बताया कि मुस्कान अग्रवाल (22) ने लसूड़िया थाना क्षेत्र में 16 मंजिला एक निर्माणाधीन इमारत की छत से कथित तौर पर छलांग लगाई और नीचे गिरते ही उसने दम तोड़ दिया। उन्होंने बताया कि हमें अब तक मुस्कान का कोई सुसाइड नोट नहीं मिला है। पुलिस को 16 मंजिला इमारत की छत पर मुस्कान का चश्मा और मोबाइल फोन मिला है। उन्होंने बताया कि मुस्कान बड़वानी जिले की रहने वाली थी और इंदौर के एक निजी महाविद्यालय से बैचलर ऑफ बिजनेस एडमिनिस्ट्रेशन (बीबीए) की पढ़ाई कर रही थी। विश्वकर्मा ने बताया कि बीबीए छात्रा की मौत की अलग-अलग पहलुओं पर जांच की जा रही है।

क्रिकेटर हार्दिक पंड्या का सौतेला भाई ठगी के आरोप में गिरफ्तार

मुंबई। मुंबई पुलिस ने क्रिकेटर हार्दिक पंड्या के सौतेले भाई को 'पॉलिमर' कारोबार में उनके और उनके भाई क्रुणाल के साथ कथित तौर पर चार करोड़ रुपये से अधिक की धोखाधड़ी करने के आरोप में गिरफ्तार किया है। एक अधिकारी ने गुरुवार को बताया कि मुंबई पुलिस की आर्थिक अपराध शाखा (ईओडब्ल्यू) ने सोमवार को 37 वर्षीय वैभव पंड्या को आपराधिक विश्वासघात, आपराधिक धमकी, आपराधिक साजिश, जालसाजी और अन्य संबंधित धाराओं के आरोप में गिरफ्तार किया। अधिकारी ने कहा क्रिकेटर हार्दिक पंड्या और क्रुणाल पंड्या ने अपने सौतेले भाई के साथ मिलकर मुंबई में एक साझेदारी-आधारित इकाई की स्थापना की। वैभव ने साझेदारी खाते से लगभग एक करोड़ की धनराशि भी अपने खाते में स्थानांतरित कर ली।

किसानों को मिलेगी एमएसपी और अग्निपथ योजना को रद कर देगी कांग्रेस सरकार

किसान और युवा की कोई सुनने वाला नहीं: राहुल

जयपुर, एजेंसी

कांग्रेस नेता राहुल गांधी ने गुरुवार को केंद्र की भारतीय जनता पार्टी (भाजपा)-नीत सरकार पर निशाना साधते हुए कहा कि देश के किसान अपनी फसलों के लिए न्यूनतम समर्थन मूल्य (एमएसपी) और युवा रोजगार मांग रहे हैं, महिलाएं महंगाई से राहत चाहती हैं, लेकिन उनका कोई सुनने वाला नहीं है।

गांधी ने कहा कि यह आम चुनाव संविधान और लोकतंत्र बचाने का चुनाव है। उन्होंने कहा यह चुनाव संविधान और लोकतंत्र बचाने वाला चुनाव है। यह चुनाव पिछड़ों का, दलितों का, आदिवासियों का, और सामान्य जाति के गरीबों का है। देश में दो सबसे बड़ा मुद्दा बेरोजगारी और महंगाई है। किसी से भी पूछो देश में

- जयपुर में बोले राहुल गांधी- मीडिया का काम जनता के मुद्दे उठाना, एक चेहरे को दिखना नहीं

जनसभा को संबोधित करते राहुल गांधी

बेरोजगारी सबसे बड़ा मुद्दा है.. महंगाई दूसरा बड़ा मुद्दा है। नब्बे प्रतिशत लोग आपको कहेंगे पहले नंबर पर बेरोजगारी.. दूसरे पर महंगाई... लेकिन अगर आप भारतीय मीडिया से पूछेंगे या मीडिया को देखेंगे तो आपको लगेगा कि सबसे जरूरी मुद्दा अंबानी जी (के बेटे) की शादी है। मीडिया का काम जनता का मुद्दा उठाना है। मगर मीडियाकर्मी जनता की आवाज, जनता के मुद्दों के बारे में कभी बात नहीं करते.. यदि ये लोग बोलना भी चाहें तो इनके मालिक इन्हें नहीं बोलते देंगे।

22 अमीरों के पास उतना धन जितना 70 करोड़ जनता के पास

राहुन ने कहा हिन्दुस्तान के सबसे अमीर 22 लोगों के पास उतना ही धन है, जितना 70 करोड़ लोगों के पास है। एक तरफ 70 करोड़ लोग उसमें पिछडे वर्ग, दलित आदिवासी, गरीब लोग और दूसरी तरफ 22 लोग। सत्तर करोड़ में से किसान कह रहे हैं, हमें एमएसपी दे दीजिये युवा कह रहा है हमें रोजगार दे दीजिये.. महिलाएं कह रही हैं महंगाई से हमें बचाइए... पर कोई सुननेवाला नहीं। उन्होंने कहा कि कांग्रेस की सरकार आएगी तो सबसे पहले जातीय जनगणना कराएगी। उन्होंने यह भी कहा कि सरकार बनने पर सार्वजनिक क्षेत्र की कंपनियों और सरकार में संविदा मजदूरी को खत्म किया जाएगा। उन्होंने यह भी कहा कि मोदी ने 'अरबपतियों' का कर्ज माफ कर दिया, लेकिन किसानों का कर्ज माफ नहीं किया। नरेंद्र मोदी सीधा कह देते है.. मैं किसानों को एमएसपी नहीं दूंगा.. किसान आतंकवादी हैं.. और मैं एमएसपी नहीं दूंगा। हिन्दुस्तान के इतिहास में पहली बार किसान कर दे रहा है। हमारी सरकार एमएसपी लागू करेगी। यदि मोदी उद्योगपतियों का कर्ज माफ कर सकते हैं तो कांग्रेस किसानों का कर्ज माफ करेगी।

सीएए, एनआरसी और यूसीसी हम स्वीकार नहीं करेंगे : ममता

रेड रोड में सभा को संबोधित करतीं ममता बनर्जी ● एजेंसी

कोलकाता, एजेंसी

- भाजपा जेल बनवाए लेकिन क्या 130 करोड़ की पूरी आबादी को जेल में डाल पाएंगे
- पश्चिम बंगाल की मुख्यमंत्री ममता बनर्जी ने रेड रोड में जनसभा को किया संबोधित

पश्चिम बंगाल की मुख्यमंत्री ममता बनर्जी ने गुरुवार को कहा कि वह राज्य में संशोधित नागरिकता अधिनियम (सीएए), राष्ट्रीय नागरिक पंजी (एनआरसी) और समान नागरिक संहिता लागू नहीं होने देंगी। मुख्यमंत्री ने ईद-उल-फितर के अवसर पर यहां 'रेड रोड' में एक सभा को संबोधित करते हुए दावा किया कि कुछ लोग चुनाव के दौरान 'दंगा कराने' की कोशिश करेंगे। उन्होंने लोगों से 'साजिश का शिकार नहीं होने' का आग्रह किया। ईद का पर्व रमजान के महीने की समाप्ति पर मनाया जाता है।

बनर्जी ने लोगों को संबोधित करते हुए कहा कि हम संशोधित नागरिकता अधिनियम, राष्ट्रीय नागरिक पंजी और समान नागरिक संहिता को स्वीकार नहीं करेंगे। मुझे लोगों से घृणा करनी नहीं आती। मैं नफरत फैलाने वाले भाषण नहीं देती। मैं चाहती हूं कि सभी शांति और सौहार्द के साथ भाइयों की तरह रहें। अगर हम एकजुट होकर रहेंगे तो कोई हमें नुकसान नहीं पहुंचा सकता। किसी को भी इस एकता को तोड़ने नहीं दीजिएगा। बनर्जी ने कहा जब तक मैं जिंदा हूं आपको कोई भी नुकसान नहीं पहुंचा सकता। उनके पीछे केन्द्रीय अन्वेषण ब्यूरो, प्रवर्तन निदेशालय, आयकर विभाग आदि को लगा दो। मैं भाजपा से कहूंगी कि वे जेल बनाएं और सभी को सलाखों के पीछे डाल दें। लेकिन क्या आप 130 करोड़ की पूरी आबादी को जेल में डाल पाएंगे? मैं देश के लिए रक्त बहाने को तैयार हूं, लेकिन यह अत्याचार जारी रहे, इसके लिए तैयार नहीं हूं।

भाजपा के भ्रष्टाचार के उदाहरण हैं नोटबंदी और चुनावी बॉण्ड: यशवंत

नई दिल्ली। चुनावी बॉण्ड को बड़ा घोटाला और नोटबंदी को काले धन को सफेद में बदलने का तरीका करार देते हुए पूर्व वित्त मंत्री यशवंत सिन्हा ने आरोप लगाया कि भाजपा सरकार अपने भ्रष्ट कृत्यों पर गोपनीयता की चादर ढक देती है और उम्मीद करती है कि लोगों को उनके बारे में कभी पता नहीं चलेगा। सिन्हा ने लोकसभा चुनाव में भारतीय जनता पार्टी (भाजपा) के 400 से अधिक सीटें जीतने के दावे को खारिज करते हुए कहा कि विपक्षी गठबंधन 'इंडियन नेशनल डेवलपमेंटल इन्क्लूसिव अलायंस' (इंडी) की ताकत को कम आंका जा रहा है। सिन्हा (86) ने कहा कि वह राजनीति से संन्यास ले चुके हैं और वापसी की उनकी कोई योजना नहीं है, जबकि उनके पूर्व संसदीय क्षेत्र हजारीबाग से अनेक लोग उनसे इस बार चुनाव लड़ने का आग्रह कर चुके हैं।

अनुकरणीय प्रदर्शन का दावा दुष्प्रचार : थरूर

नयी दिल्ली/तिरुवनंतपुरम, एजेंसी

कांग्रेस के वरिष्ठ नेता शशि थरूर ने गुरुवार को लोकसभा चुनावों में दक्षिण भारत में मजबूत प्रदर्शन के भाजपा के दावे को उसके दुष्प्रचार का परिणाम बताया और कहा कि सत्ताधारी दल उत्तर में साम्प्रदायिकता, धार्मिक विभाजन और मूलनिवासी सामाजिक विभाजन जैसे जो विमर्श गढ़ता है, वे वहां लागू नहीं होते।

थरूर ने दक्षिण में आक्रामक सियासी रणनीति अपनाने वाली

भाजपा पर कटाक्ष करते हुए कहा कि एक ऐसी पार्टी जो 'विकास' पर ध्यान केंद्रित करने का दावा करती है, उसके एजेंडे की उस क्षेत्र में स्वीकार्यता सबसे कम है जो वास्तव में सबसे अधिक 'विकसित' क्षेत्र है। थरूर ने कहा कि हिंदी, हिंदुत्व, हिंदुस्तान के प्रभुत्व की तलाश वास्तव में हमारी बहुलवादी चेतना की नींव के लिए सबसे प्रमुख खतरा है। कांग्रेस नेता ने भारतीय धर्मनिरपेक्षता देश की संस्कृति के 'डीएनए' में अंतर्निहित है और यह इतनी आसानी से गायब नहीं होगी।

देश में राम मंदिर की लहर से भाजपा को फायदा मिलने की संभावना पर, कांग्रेस कार्य समिति के सदस्य ने कहा, भाजपा का धर्म का राजनीतिकरण तब बहुत आगे बढ़ गया जब प्रधानमंत्री ने अयोध्या में राम मंदिर में प्राण प्रतिष्ठा की, जिसके लिए वह स्पष्ट रूप से योग्य नहीं हैं।

उत्तर पश्चिम भारत में इस सप्ताहांत में बारिश, ओलावृष्टि की संभावना

नई दिल्ली, एजेंसी

भारत मौसम विज्ञान विभाग ने गुरुवार को कहा कि लगातार दो पश्चिमी विक्षोभों और अरब सागर से आने वाली उच्च नमी के कारण इस सप्ताह के अंत में उत्तर पश्चिम भारत के पहाड़ों और मैदानी इलाकों में मध्यम बारिश होने की संभावना है। जम्मू कश्मीर, हिमाचल प्रदेश, उत्तराखंड, पंजाब, हरियाणा, राजस्थान और उत्तर पश्चिम उत्तर प्रदेश में 13 से 15 अप्रैल के बीच गरज के साथ बारिश होने, बिजली कड़कने, ओलावृष्टि होने और तेज हवाएं चलने की संभावना है।

आईएमडी ने कहा कि चक्रवाती परिसंचरण के रूप में एक तीव्र पश्चिमी विक्षोभ मध्य और ऊपरी क्षोभमंडलीय पछुआ पवन के रूप में पश्चिम ईरान पर स्थित है और मध्य क्षोभमंडलीय पछुआ पवनों में एक और चक्रवाती परिसंचरण के रूप में 72 अंश पूर्व देशांतर के साथ 32 अंश उत्तरी अक्षांश तक फैला है। 13-15 अप्रैल के दौरान अरब सागर से उत्तर पश्चिम भारत में उच्च नमी आने की संभावना है। उसने कहा कि इसके परिणामस्वरूप, 13-15 अप्रैल के दौरान उत्तर पश्चिम भारत में गरज के साथ हल्की से मध्यम बारिश, तेज हवाएं चलने और ओलावृष्टि होने की संभावना है, जिसकी तीव्रता शनिवार और रविवार को चरम पर हो सकती है। आईएमडी ने तेज हवाओं से फसलों को नुकसान होने और ओले गिरने की चेतावनी भी जारी की।

प्रधानमंत्री गरीबों, पिछड़ों के लिए कर रहे काम : शाह

मंडला (मध्य प्रदेश), एजेंसी

केंद्रीय गृह मंत्री अमित शाह ने वंशवाद की राजनीति करने के लिए विपक्षी गठबंधन 'इंडियन नेशनल डेवलपमेंटल इन्क्लूसिव अलायंस' (इंडी) की गुरुवार को आलोचना की और कहा कि विपक्षी दल अपने परिवार के सदस्यों को आगे बढ़ा रहे हैं, जबकि प्रधानमंत्री नरेन्द्र मोदी गरीबों तथा पिछड़ों के लिए काम कर रहे हैं।

शाह ने कहा कि आगामी चुनाव में लोगों को उन नेताओं के बीच चयन करना होगा जिनमें से एक ने समाज के हर वर्ग को आगे बढ़ाने के लिए काम किया है और दूसरों ने अपने परिवार के सदस्यों को आगे बढ़ाया है। शाह मंडला (सुरक्षित) लोकसभा सीट पर भारतीय जनता पार्टी (भाजपा) के उम्मीदवार एवं केंद्रीय मंत्री फग्गन सिंह कुलस्ते के लिए एक जनसभा को संबोधित कर रहे थे।

- कांग्रेस पर बरसे केंद्रीय गृह मंत्री, बोला- 70 साल में विपक्ष ने आखिर आदिवासी समुदाय के लिए क्या किया, जवाब दें कांग्रेस

मंडला में जनसभा करते अमित शाह ● एजेंसी

उन्होंने कहा कि एक तरफ एक टीम है जिसका नेतृत्व प्रधानमंत्री मोदी कर रहे हैं और दूसरी तरफ एक टीम का नेतृत्व कांग्रेस पार्टी कर रही है। घमंडिया गठबंधन का एकमात्र उद्देश्य अपने परिवार के सदस्यों को आगे बढ़ाना है, जबकि मोदी का एकमात्र उद्देश्य गरीबों, आदिवासियों, दलितों, पिछड़ों और समाज के हर वर्ग को आगे बढ़ाना है।

उन्होंने कहा कि 82 लाख लाभार्थियों को घर उपलब्ध कराए और गरीबों के कल्याण के लिए कई अन्य कदम भी उठाए। उन्होंने आरोप लगाया कि कांग्रेस ने लंबे समय तक देश में शासन किया है, लेकिन उसने आदिवासी समुदाय के लिए कुछ नहीं किया है। मैं कांग्रेस नेता राहुल गांधी से पूछना चाहता हूं कि उनकी पार्टी ने आदिवासी समुदाय के लिए क्या किया है। यह भाजपा सरकार ही थी जिसने ओडिशा की एक आदिवासी महिला द्रौपदी मुर्मू को देश का राष्ट्रपति बनाया। यह अटल बिहारी वाजपेयी के नेतृत्व वाली सरकार थी जिसने देश में आदिवासी कल्याण के लिए एक अलग मंत्रालय का गठन किया और मोदी सरकार ने आदिवासी नायक बिरसा मुंडा की याद में आदिवासी गौरव दिवस मनाने की प्रथा शुरू की।

दिल्ली कैपिटल्स की निगाहें सुधार पर, जीत की लय जारी रखना चाहेगी एलएसजी

लखनऊ, एजेंसी

दिल्ली कैपिटल्स की गेंदबाजी इकाई को शुक्रवार को इंडियन प्रीमियर लीग मुकाबले में फॉर्म में चल रही लखनऊ सुपर जायंट्स (एलएसजी) के खिलाफ बेहतर प्रदर्शन करना होगा क्योंकि प्रतिद्वंद्वी टीम प्रबल दावेदार के तौर पर मैदान में उतरेगी।

एलएसजी अंक तालिका में तीसरे स्थान पर चल रही है और सभी विभागों में अच्छा कर रही हैं, हालांकि 150 किमी प्रति घंटे की रफ्तार से गेंदबाजी करने वाले उसके तेज गेंदबाज मयंक यादव के पेट की चोट के कारण इस मैच में खेलने की उम्मीद नहीं है। इस 21 साल के खिलाड़ी ने गुजरात टाइटन्स के खिलाफ सिर्फ एक ओवर डाला था जिसक बाद वह मैदान से चले गये थे। यादव की अनुपस्थिति में एक और युवा तेज गेंदबाज यश ठाकुर ने जिम्मेदारी से खेलते हुए शानदार प्रदर्शन किया और पांच विकेट अपनी झोली में डाले। उनके अलावा नवीन उल हक, क्रुणाल पंड्या और लेग स्पिनर रवि बिश्नोई भी अच्छी गेंदबाजी कर रहे हैं। एलएसजी के पास क्विंटन डिकॉक और केएल राहुल के रूप में मजबूत सलामी जोड़ी मौजूद है। दक्षिण अफ्रीका के डिकॉक ने अभी तक दो अर्धशतकीय पारियां खेली हैं लेकिन कप्तान अभी तक अपनी शुरूआत को बड़े स्कोर में तब्दील नहीं कर सके हैं। निकोलस पूरन भी शानदार फॉर्म में हैं जो पारी के अंत में लखनऊ की टीम को बड़ा स्कोर बनाने में मदद कर रहे हैं। हालांकि एलएसजी के लिए सबसे बड़ी चिंता देवदत्त पडीक्कल की फॉर्म बनी हुई है जो अभी तक दहाई के अंक तक भी नहीं पहुंच सके हैं। वहीं मेहमान टीम के लिए ऐसा लगता है कि उसके पास 'प्लान बी' की कमी है जो कोलकाता नाइट राइडर्स के हाथों मिली 106 रन की हार से साफ दिखायी दिया। हाल में एक और जूझ रही टीम मुंबई इंडियंस से मिली हार के बाद दिल्ली कैपिटल्स -1.370 के खराब नेट रन रेट से अंक तालिका में निचले स्थान पर पहुंच गई। दिल्ली कैपिटल्स की सबसे बड़ी चिंता उसकी तेज गेंदबाजी इकाई है जिसमें जरा भी धार नहीं दिखती। अब एलएसजी के खिलाफ मैच में जिम्मेदारी फिर खलील अहमद और उम्रदराज ईशांत शर्मा पर होगी जो लगातार अच्छी गेंदबाजी नहीं कर पाये हैं। मुकेश कुमार के चोट से वापसी की उम्मीद है लेकिन वह भी अपने प्रदर्शन से धमाल नहीं कर पाये हैं। मध्यम गति के गेंदबाज सुमित कुमार और रसिक डार की गेंदबाजी पर डिकॉक, मार्कस स्टोइनिस और पूरन रनों का अंबार लगा सकते हैं। साथ ही तेज गेंदबाज एनरिच नॉर्किया चोट से वापसी के बाद धारदार गेंदबाजी नहीं कर सके हैं और चार मैच में उन्होंने 13.43 के इकोनोमी से रन लुटाये हैं। कप्तान ऋषभ पंत और ट्रिस्टन स्टब्स को छोड़ दें तो दिल्ली कैपिटल्स इस सत्र में अच्छी फॉर्म के लिये जूझती दिखी। पृथ्वी साव ने कुछ जरूरी रन जुटाये लेकिन उन्हें शीर्ष पर इससे बेहतर करने की जरूरत है। अभिषेक पोरेल को छोड़ दें तो किसी भी अनकैप्ड भारतीय खिलाड़ी ने अच्छा प्रदर्शन नहीं दिखाया है।

दिल्ली कैपिटल्स : ऋषभ पंत (कप्तान), डेविड वॉर्नर, पृथ्वी साव, स्वस्तिक चिकारा, यश ढुल, एनरिच नॉर्किया, ईशांत शर्मा, झाय रिचर्डसन, खलील अहमद, कुलदीप यादव, मुकेश कुमार, प्रवीण दुबे, रसिक डार, विकी ओस्तवाल, अक्षर पटेल, जैक फ्रेजर गुर्क, ललित यादव, मिचेल मार्श, सुमित कुमार, अभिषेक पोरेल, कुमार कुशाग्र, रिकी भुई, शाइ होप, ट्रिस्टन स्टब्स। **लखनऊ सुपर जाइंट्स :** केएल राहुल (कप्तान), क्विंटन डिकॉक, निकोलस पूरन, आयुष बदोनी, काइल मेयर्स, मार्कस स्टोइनिस, दीपक हुडा, देवदत्त पडिक्कल, रवि बिश्नोई, नवीन उल हक, क्रुणाल पंड्या, युद्धवीर सिंह, प्रेरक मांकड़, यश ठाकुर, अमित मिश्रा, शमर जोसेफ, मयंक यादव, मोहसिन खान, के गौतम, शिवम मावी, अर्शिन कुलकर्णी, एम सिद्धार्थ, एश्टन टर्नर, मैट हेनरी, मोहम्मद अरशद खान। **मैच शाम 7 .30 बजे शुरू होगा।**

ऑरेंज कैप

खिलाड़ी	मैच	रन
विराट कोहली (आरसीबी)	05	319
रियान पराग (राजस्थान)	05	261
शुभमन गिल (गुजरात)	06	255

पर्पल कैप

खिलाड़ी	मैच	विकेट
जसप्रीत बुमराह (मुंबई)	05	10
युजवेंद्र चहल (राजस्थान)	05	10
मुस्तफिजुर रहमान (चेन्नई)	04	09

खेल डायरी

आकांक्षा आरसी प्रो सीरीज स्क्वाश के क्वार्टरफाइनल में

नयी दिल्ली। शीर्ष वरीयता प्राप्त भारतीय खिलाड़ी आकांक्षा सौलंके ने अमेरिका के सेंट लुईस में चल रहे आरसी प्रो सीरीज स्क्वाश टूर्नामेंट के क्वार्टरफाइनल में प्रवेश किया। राष्ट्रीय खेलों की मौजूदा स्क्वाश चैम्पियन आकांक्षा ने बुधवार को दूसरे दौर में नार्वे की मैडेलिने हाईलैंड को 41 मिनट में 3-2 (13-15, 11-6, 9-11, 11-5, 11-6) से मात दी। उन्हें पहले दौर में बाई मिली थी। गोवा की इस खिलाड़ी का सामना अब 15,000 डॉलर पुरस्कार राशि की पीएसए चैलेंजर टूर प्रतियोगिता के क्वार्टरफाइनल में मिस्र की जाना स्वाफी से होगा।

रूने को एक सेट में हराने के बाद दूसरे दौर में हारे नागल

मोंटे कार्लो। भारत के सुमित नागल ने जबर्दस्त जुझारूपन दिखाते हुए मोंटे कार्लो मास्टर्स में दुनिया के सातवें नंबर के खिलाड़ी होल्गर रूने को एक सेट में हराया लेकिन वर्षाबाधित दूसरे दौर का मुकाबला हार गए। बारिश के कारण यह मुकाबला बुधवार को स्थगित हो गया था। नागल ने खेल बहाल होने पर रूने से दूसरा सेट छीन लिया लेकिन आखिरी सेट में दो बार सर्विस गंवा दी। भारतीय क्वालीफायर नागल दूसरे सेट में रूने से 1-2 से पीछे थे जब बारिश हुई। उन्होंने दो घंटे 11 मिनट तक चला मुकाबला 3-6, 6-3, 2-6 से गंवाया।

प्रज्ञानांनदा और विदित जीते, गुकेश ने बढ़त कायम रखी

टोरंटो। ग्रैंडमास्टर आर प्रज्ञानांनदा और विदित गुजराती ने कैंडिडेट्स शतरंज टूर्नामेंट में महत्वपूर्ण जीत हासिल की जबकि डी गुकेश ने छठे दौर में ड्रा से संयुक्त शीर्ष स्थान बरकरार रखा। प्रज्ञानानंदा ने अजरबैजान के निजात अबासोव पर जीत दर्ज की जबकि गुजराती ने फ्रांस के फिरोजा अलीरेजा को पराजित किया। गुकेश ने अमेरिका के हिकारू नाकामुरा से ड्रा खेला। अभी टूर्नामेंट में आठ दौर बचे हैं। 17 साल के गुकेश और इयान नेपोमनियाच्ची ने पुरुष वर्ग में चार चार अंक से संयुक्त बढ़त बनाये रखी है। फिडे के ध्वज के अंतर्गत खेल रहे रूस के नेपोमनियाच्ची ने अमेरिका के शीर्ष वरीय फैबियानो कारूआना से ड्रा खेला।

इंडियन सुपर लीग फाइनल चार मई को

मुंबई। इंडियन सुपर लीग 2023-24 सत्र का फाइनल चार मई को खेला जाएगा जबकि इस फुटबॉल लीग के प्ले ऑफ मुकाबले 19 अप्रैल से शुरू होंगे। टूर्नामेंट के आयोजकों ने गुरुवार को यह जानकारी दी। लीग के आयोजक फुटबॉल स्पोर्ट्स डेवलपमेंट लिमिटेड (एफएसडीएल) ने बताया कि फाइनल के स्थल की घोषणा जल्द की जाएगी। आईएसएल ने बयान में कहा, ''सत्र का फाइनल चार मई को होगा। फाइनल में जगह बनाने की जंग की शुरुआत 19 अप्रैल को प्ले ऑफ मुकाबलों के साथ होगी। सेमीफाइनल मुकाबले अपने और विरोधी के मैदान पर होने वाले मैचों के प्रारूप में खेले जाएंगे।''

एडम जम्पा ने आईपीएल से अपना नाम लिया वापस

मेलबर्न। ऑस्ट्रेलिया के तेज गेंदबाज एडम जम्पा ने थकान और जून में होने वाले टी-20 विश्वकप पर ध्यान केन्द्रित करने के लिए इंडियन प्रीमियर लीग (आईपीएल) 2024 से अपना नाम वापस ले लिया है। जम्पा ने राजस्थान रॉयल्स में शामिल होने की पूर्व संध्या पर आईपीएल से अपना नाम वापस ले लिया। वह पिछले साल ऑस्ट्रेलिया की एकदिवसीय विश्वकप जीत में एक प्रमुख गेंदबाज रहे थे। इसके बाद वह कुछ समय के लिए भारत के खिलाफ टी-20 सीरीज की शुरुआत के लिए रुके और फिर बीच में ही चले गए। उनके घरेलू सीज़न में मेलबर्न रेनेगेड्स के लिए बीबीएल शामिल थे। इसके बाद वेस्टइंडीज और न्यूजीलैंड के खिलाफ सफेद गेंद की शृंखला खेली।

उदित को रजत, अभिमन्यु और विकी को कांस्य

बिश्केक (किर्गिस्तान)। भारत के उदीयमान पहलवान उदित को पुरुष फ्रीस्टाइल 57 किग्रा के फाइनल में जापान के केंटो युमिया के हाथों 4-5 से पराजय के बाद रजत पदक से संतोष करना पड़ा। अभिमन्यु ने 70 किलो फ्रीस्टाइल में उजबेकिस्तान के बेजिजोन कुल्दाशेव को 6-5 से हराकर कांस्य पदक जीता जबकि विकी ने 97 किलो में किर्गिस्तान के आंद्रेइ रोमानोविच अरोनोव को 10-1 से मात दी। ट्रायल में बजरंग पूनिया को हराने वाले रोहित कुमार 65 किलो में जापान के मासानोसुके ओनो से 3-5 से हार गए। मौजूदा अंडर-20 एशियाई चैम्पियन उदित ने सुनिश्चित किया कि देश का इस वर्ग में रिकॉर्ड अच्छा रहे। भारत ने 57 किग्रा वर्ग में लगातार चार एशियाई खिताब जीते हैं जिसमें ओलंपिक रजत पदक विजेता रवि ने 2020, 2021 और 2022 में तथा अमन ने 2023 में स्वर्ण पदक अपने नाम किये। यह सीनियर स्तर पर उदित का दूसरा पदक होगा।

मुंबई इंडियंस ने आरसीबी को 7 विकेट से रौंदा

ईशान किशन और सूर्यकुमार यादव ने ताबड़तोड़ अर्धशतक जमाए, तेज गेंदबाज जसप्रीत बुमराह ने 5 विकेट झटके

जसप्रीत बुमराह

मुम्बई, एजेंसी

ईशान किशन 69 रन और सूर्यकुमार यादव के 52 रनों की अर्धशतकीय पारियों और उससे पहले जसप्रीत बुमराह के पांच विकेटों की बदौलत मुम्बई इंडियंस ने गुरुवार को इंडियन प्रीमियर लीग (आईपीएल) के 25वें मुकाबले में रॉयल चैलेंजर्स बेंगलुरु को सात विकेट से हराकर लीग में अपनी दूसरी जीत दर्ज की है।

197 रनों के लक्ष्य का पीछा करने उतरी मुम्बई इंडियंस की ईशान किशन और रोहित शर्मा की सलामी जोड़ी ने पहले विकेट लिये 101 रनों की साझेदारी की। नौवें ओवर में आकाशदीप ने कोहली के हाथों ईशान किशन को कैच आउट कराकर मुम्बई को पहला झटका दिया था। ईशान ने सात चौके पांच छक्के उड़ाते हुए 69 रनों की पारी खेली थी। इसके बाद 12वें ओवर में रोहित शर्मा को जेक्स ने आउट कर दिया। रोहित ने तीन चौके और तीन छक्के से 38 रन बनाये। सूर्यकुमार यादव ने पांच चौके और चार छक्के लगाये। उन्हें वैशाख ने 52 रन पर आउट किया। कप्तान हार्दिक पंड्या 21 और तिलक वर्मा 16 रन बनाकर नाबाद रहे। मुम्बई ने 15.3 ओवर में तीन विकेट पर 199 रन बनाकर मुकाबला सात विकेट से जीत लिया। आकाश दीप, विजयकुमार वैशाख और विल जेक्स ने एक-एक बल्लेबाज को आउट किया। इससे पहले जसप्रीत बुमराह ने पांच विकेट पांच विकेट चटकाते हुए रॉयल चैलेंजर्स को बड़ा स्कोर बनाने रोक दिया था। हालांकि कप्तान फाफ डुप्लेसी 61 रन, रजत पाटीदार की 50 रन और आखिरी ओवरों में दिनेश कार्तिक की नाबाद 53 रनों की तूफानी की पारियों के दम पर रॉयल चैलेंजर्स बेंगलुरु ने मुम्बई इंडियंस को जीत के लिए 197 रनों लक्ष्य दिया था।

वानखेड़े स्टेडियम में मुम्बई इंडियंस के कप्तान हार्दिक ने टॉस जीतकर पहले गेंदबाजी का फैसला किया। बल्लेबाजी करने उतरी आरसीबी ने तीसरे ही ओवर में विराट कोहली तीन रन का विकेट गवां दिया। चौथे ओवर में विल जेक्स भी आठ रन बनाकर लौट गये। रजत पाटीदार ने तीन चौके और चार छक्के लगाते हुए 50 रन बनाये। ग्लेन मैक्सवेल, महिपाल लोमरोर और विजय कुमार वैशाख बिना खाता खोले ही लौट गये। डुप्लेसी ने चार चौके और तीन छक्के जड़ते हुए 61 रनों की पारी खेली। सौरव चौहान नौ रन बनाकर आउट हुये। दिनेश कार्तिक ने पांच चौके और चार छक्के लगाते हुए नाबाद 53 रनों की पारी खेली।

ईशान किशन — रोहित शर्मा

अंकतालिका

टीम	मैच	जीत	हार	अंक	रन रेट
राजस्थान	5	4	1	8	+0.871
कोलकाता	4	3	1	6	+1.528
लखनऊ	4	3	1	6	+0.775
चेन्नई	5	3	2	6	+0.666
हैदराबाद	5	3	2	6	+0.344
गुजरात	6	3	3	6	-0.637
मुंबई	5	2	3	4	-0.073
पंजाब	5	2	3	4	-0.196
बेंगलुरु	6	1	5	2	-1.124
दिल्ली	5	1	4	2	-1.370

बेंगलुरु 196/8

20 ओवर, अतिरिक्त : 10

बल्लेबाज	रन	गेंद	4/6
विराट कोहली का ईशान बो बुमराह	03	09	0/0
फाफ डु प्लेसी का डेविड बो बुमराह	61	40	4/3
विल जैक्स का डेविड बो मधवाल	08	06	2/0
रजत पाटीदार का ईशान बो कोएत्जी	50	26	3/4
ग्लेन मैक्सवेल पगबाधा बो गोपाल	00	04	0/0
दिनेश कार्तिक नाबाद	53	23	5/4
महिपाल लोमरोर पगबाधा बो बुमराह	00	01	0/0
सौरव चौहान का मधवाल बो बुमराह	09	08	1/0
विजय कुमार विशाख का नबी बो बुमराह	00	01	0/0
आकाश दीप नाबाद	02	02	0/0

गेंदबाजी : नबी 1-0-7-0, कोएत्जी 4-0-42-1, बुमराह 4-0-21-5, मधवाल 4-0-57-1, गोपाल 4-0-32-1, शेफर्ड 2-0-22-0, पंड्या 1-0-13-0

मुंबई 199/3

15.3 ओवर, अतिरिक्त : 3

बल्लेबाज	रन	गेंद	4/6
ईशान का कोहली बो आकाश दीप	69	34	7/5
रोहित शर्मा का टॉपली बो जैक्स	38	24	3/3
सूर्यकुमार का लोमरोर बो विशाक	52	19	5/4
हार्दिक पंड्या नाबाद	21	06	0/3
तिलक वर्मा नाबाद	16	10	3/0

गेंदबाजी : टॉपली 3-0-34-0, सिराज 3-0-37-0, आकाश दीप 3.3-0-55-1, मैक्सवेल 1-0-17-0, विशाक 3-0-32-1, जैक्स 2-0-24-1

पीवी सिंधू और प्रणय हारे, एशिया चैंपियनशिप में चुनौती समाप्त

निंगबो (चीन), एजेंसी

- **चीन की हान युए से 18-21 21-13 17-21 से पराजित हुईं**

दो बार की ओलंपिक पदक विजेता पीवी सिंधू और एच एस प्रणय के गुरुवार को यहां अपने प्री क्वार्टरफाइनल में बाहर होने से बैडमिंटन एशिया चैंपियनशिप में भारतीय चुनौती भी समाप्त हो गयी। पेरिस ओलंपिक से पहले फॉर्म में लौटने की कोशिश में जुटी सिंधू ने एक घंटे और नौ मिनट तक कड़ी चुनौती पेश की लेकिन अंत में छठी वरीयता प्राप्त चीन की हान युए से 18-21 21-13 17-21 से पराजित हो गयीं। यह युए के खिलाफ पहली हार थी।

गुरुवार को मुकाबले से पहले युए के खिलाफ इस भारतीय का जीत का रिकॉर्ड 5-0 था। सातवीं वरीयता प्राप्त प्रणय को चीनी ताइपे के गैर वरीय लिन चुन यि से महज 43 मिनट में 18-21 11-21 से शिकस्त झेलनी पड़ी। भारतीयों के एक अन्य नतीजे में तनीषा क्रास्टो और अश्विनी पोनप्पा की युगल जोड़ी प्री क्वार्टरफाइनल में जापान की नामी मातसुयामा और चिहारू शिडा की तीसरी वरीय जोड़ी से 17-21 12-21 से पराजित हो गयीं। सिंधू ने पहले गेम में अनुभव का फायदा उठाते हुए 8-4 से बढ़त ले ली और इसे 14-8 तक बढ़ा दिया। पर चीन की खिलाड़ी ने शानदार वापसी की और सिंधू ने गलतियां करनी शुरू कर दी। युए ने सिंधू को लंबी रैलियों में उलझाकर थका दिया और 15-15 से बराबरी पर पहुंच गयीं। युए ने इसके बाद पहला गेम अपने नाम कर लिया। दूसरे गेम में सिंधू ने आक्रामक रूख अख्तियार किया और अपने अनुभव की बदौलत 16-8 से बढ़त बना ली। युए ने वापसी की सर्वश्रेष्ठ कोशिश की लेकिन सिंधू ने कोई मौका नहीं दिया और दूसरा गेम अपने नाम कर 1-1 से बराबरी हासिल कर ली। निर्णायक गेम में सिंधू 8-4 की बढ़त के बाद लय खो बैठीं।

पेरिस ओलंपिक से पहले 90 मी. भाला फेंक सकता हूं: नीरज

नयी दिल्ली। ओलंपिक स्वर्ण पदक विजेता भाला फेंक एथलीट नीरज चोपड़ा पेरिस ओलंपिक से पहले 90 मीटर दूर भाला फेंकने का लक्ष्य बनाये हैं। चोपड़ा ने अपना 89.94 मीटर का सर्वश्रेष्ठ थ्रो 2022 स्टॉकहोम डायमंड लीग के दौरान फेंका था। ट्रेनिंग में वह 90 मीटर दूर भाला फेंक चुके हैं लेकिन प्रतियोगिता में वह अभी तक इसकी बराबरी नहीं कर पाये हैं। पेरिस में अपने ओलंपिक स्वर्ण पदक को बरकरार रखने का लक्ष्य बनाने वाले इस 26 साल के एथलीट ने गुरुवार को कहा, मैं पेरिस ओलंपिक से पहले 90 मीटर दूर भाला फेंकने का प्रयास करूंगा।

पीएम मोदी ने देश के शीर्ष 'गेमर्स' से किया संवाद

नयी दिल्ली, एजेंसी

प्रधानमंत्री नरेन्द्र मोदी ने 'गेमिंग' उद्योग से जुड़े विभिन्न मुद्दों पर भारत के कुछ शीर्ष 'गेमर्स' के साथ बातचीत की। भाजपा के सूचना व प्रौद्योगिकी विभाग के प्रमुख अमित मालवीय ने गुरुवार को यह जानकारी दी।

मालवीय ने 'एक्स' पर खिलाड़ियों के साथ प्रधानमंत्री की बातचीत का एक छोटा वीडियो साझा करते हुए कहा कि उन्होंने गेमिंग उद्योग में हो रहे नए क्रियाकलापों और कैसे मोदी सरकार ने भारत में गेमिंग उद्योग को बढ़ावा देने वाले गेमर्स की रचनात्मकता को मान्यता दी है पर चर्चा की। भाजपा नेता ने कहा कि उन्होंने गेमिंग उद्योग में महिलाओं की भागीदारी पर चर्चा करते हुए जुआ बनाम गेमिंग से संबंधित मुद्दों पर भी बातचीत की। मालवीय ने कहा, 'पीएम मोदी ने 'गेमिंग इंटरेक्शन' किया और इसमें तीर्थ मेहता, पायल धारे, अनिमेष अग्रवाल, अंशु बिष्ट, नमन माथुर, मिथिलेश पाटनकर, गणेश गंगाधर जैसे शीर्ष भारतीय गेमर्स के साथ पीसी और वीआर गेम्स खेले।' गेमिंग उद्योग में महिलाओं की भागीदारी पर चर्चा करते हुए जुआ बनाम गेमिंग से संबंधित मुद्दों पर भी उन्होंने चर्चा की।' मालवीय ने कहा, पूरी बातचीत जल्द सामने आएगी।

मिर्जापुर वेब सीरीज के लिए प्रशंसकों का प्यार बहुत गहरा है : रसिका दुग्गल

मुंबई, एजेंसी। लोकप्रिय वेब सीरीज ''मिर्जापुर'' के तीसरे सीजन का जल्द ही प्रीमियर होने वाला है और इसमें अहम किरदार निभाने वाली अभिनेत्री रसिका दुग्गल का कहना है कि सीरीज की टीम यह सुनिश्चित करने में कोई कसर नहीं छोड़ रही है कि प्रशंसकों के लिए इसका अनुभव बेहद शानदार रहे। सीरीज में बीना त्रिपाठी का किरदार निभाने वाली रसिका दुग्गल ने कहा कि वह इस लोकप्रिय सीरीज का हिस्सा बनकर काफी खुश हैं। रसिका दुग्गल ने ''पीटीआई-भाषा'' के साथ एक विशेष साक्षात्कार में कहा, ''''मिर्जापुर'' को प्रशंसकों की जो सराहना और समर्थन मिला है, वह बहुत ही शानदार है, मेरे जीवन में इसका खास स्थान है। इसके प्रशंसकों का इसके प्रति लगाव काफी गहरा है। मैं बहुत खुश हूं कि हमने तीसरा सीजन बनाया है और दर्शकों को जल्द ही यह देखने को मिलेगा। मैं उनके लिए बहुत उत्साहित हूं।'' रसिका ने कहा, ''मेरा मानना है कि ''मिर्जापुर'' के प्रशंसक इसलिए काफी अधिक हैं क्योंकि लोगों ने वास्तव में इसके किरदारों को पसंद किया और उनके प्रति एक प्रकार का जुड़ाव महसूस किया है। यह शो दिखावटीपन नहीं करता है। यह उन किरदारों के साथ लोगों के जुड़ाव के बारे में है। हम पहले ही ऐसा कर चुके हैं, और हम यह काम हर सीजन में करते हैं। हमने इस सीजन में भी अपनी सर्वश्रेष्ठ क्षमता से ऐसा ही किया है।'' अभिनेत्री ने कहा कि अली फजल द्वारा निभाया गया बंदूकधारी गैंगस्टर गुड्डू भैया सीरीज में उनका पसंदीदा किरदार है। रसिका ने यहां रेड लॉरी फिल्म महोत्सव के पहले संस्करण से इतर कहा, ''अली ने गुड्डू भैया का किरदार जिस तरह से निभाया, वह मुझे बेहद पसंद आया।''

अर्जुन कपूर को पसंद आया राजकुमार राव की फिल्म श्रीकांत का ट्रेलर

मुंबई, एजेंसी। बॉलीवुड अभिनेता अर्जुन कपूर को राजकुमार राव की आने वाली फिल्म 'श्रीकांत' का ट्रेलर बेहद पसंद आया है। टी-सीरीज़ फिल्म्स और चॉक एन चीज़ फिल्म्स के बैनर तले तुषार हीरानंदानी द्वारा निर्देशित फिल्म 'श्रीकांत' में राजकुमार राव की मुख्य भूमिका है। यह फिल्म इस साल अक्षय तृतीया के शुभ अवसर 10 मई को रिलीज़ होने के लिए तैयार है। इस फिल्म का ट्रेलर रिलीज हो गया है। अर्जुन कपूर को फिल्म 'श्रीकांत' का ट्रेलर बेहद पसंद आया है। उन्होंने इंस्टाग्राम पर राजकुमार राव की जमकर तारीफ की है। अर्जुन कपूर ने इंस्टाग्राम स्टोरी पर फिल्म ''श्रीकांत' का ट्रेलर शेयर करते हुए लिखा, यह देखना अद्भुत है कि आपके दोस्त हर फिल्म के साथ बेहतर काम करने की इच्छा रखते हैं। साथ ही अभिनय की सभी सीमाओं को पार करते रहते हैं।'' फिल्म की रिलीज का इंतजार कर रहा हूं। फिल्म श्रीकांत उद्योगपति श्रीकांत बोला की बायोपिक है, जिन्होंने अपनी दृश्यहीनता को अपने सपनों पर हावी नहीं होने दिया और बोलेंट इंडस्ट्रीज की स्थापना की। फिल्म 'श्रीकांत' में राजकुमार राव के अलावा अलाया एफ, ज्योतिका और शरद केलकर की भी अहम भूमिका है।

देवरा पार्ट 1 का नॉर्थ स्टेट्स में डिस्ट्रीब्यूशन करेंगे करण जौहर

मुंबई, एजेंसी। बॉलीवुड फिल्मकार करण जौहर, मैन ऑफ़ मासेस एनटीआर जूनियर की आने वाली फिल्म ''देवरा : पार्ट 1'' का डिस्ट्रीब्यूशन नॉर्थ स्टेटस में करेंगे। एनटीआर जूनियर की बहुप्रतीक्षित और सबसे महत्वाकांक्षी प्रोजेक्ट ''देवरा : भाग 1'' पर सभी की निगाहें टिकी हुई हैं, फैंस बेसब्री से फिल्म की रिलीज का इंतजार कर रहे हैं। इस फिल्म में एनटीआर जूनियर के साथ सैफ अली खान और जान्हवी कपूर प्रमुख भूमिकाओं में हैं। फिल्माकार करण जौहर भी अब इस फिल्म से जुड़ गए हैं। करण जौहर ने देवरा पार्ट 1 फिल्म के मेकर्स से हाथ मिलाया है। करण जौहर ने एक तस्वीर भी शेयर की है, जिसमें वह जूनियर एनटीआर और देवरा पार्ट 1 के मेकर्स के साथ नजर आ रहे हैं। करण जौहर ने फोटो को शेयर करते हुए उन्होंने कैप्शन में लिखा, बड़े तूफान के लिए खुद को तैयार कर लो, हमें इस बात का गर्व है कि इंडियन सिनेमा में मास फिल्म देवरा पार्ट 1 के मेकर्स से हमने नॉर्थ स्टेटस में डिस्ट्रीब्यूशन के लिए हाथ मिलाया है। फोटो में जूनियर एनटीआर, फिल्म डिस्ट्रीब्यूटर अनिल थडानी, प्रोड्यूसर अपूर्व मेहता और फिल्म के निर्देशक शिवा कोराताला दिखाई दे रहे हैं। कोराटाला शिवा द्वारा निर्देशित, ''देवारा'' दो भागों में प्रदर्शित होगी, जिसका पहला भाग 10 अक्टूबर, 2024 को रिलीज होगा। इस फिल्म का निर्माण युवासुधा आर्ट्स और एनटीआर आर्ट्स द्वारा किया गया है और इसे नंदमुरी कल्याण राम द्वारा प्रस्तुत किया गया है। फिल्म का संगीत अनिरुद्ध रविचंदर द्वारा दिया गया है, और छायांकन आर रत्नावेलु द्वारा किया गया है।

स्वामी-रुहेलखंड इंटरप्राइजेज के लिए मुद्रक एवं प्रकाशक शंभू दयाल वाजपेयी द्वारा प्लाट नं.-42, निकट बद्री नगर,इंडस्ट्रियल एरिया, नादरगंज, लखनऊ-226008 (उ.प्र.) से मुद्रित एवं 14/76-एल सिविल लाइन्स, कानपुर नगर 208001 (उ.प्र.) से प्रकाशित।
संपादक-शंभू दयाल वाजपेयी, 0512-2548300 (कार्यालय), **ईमेल-** amritvicharkanpur@gmail.com. **आर.एन.आई नं0**-UPHIN/2022/85730 (नोट-सभी विवादों का न्यायक्षेत्र कानपुर होगा)।

एक नजर

भारत में नई राजदूत होंगी ब्रिटेन की लिंडी कैमरून

नई दिल्ली। ब्रिटेन ने लिंडी कैमरून को भारत में नया उच्चायुक्त नियुक्त किया है। कैमरून निवर्तमान एलेक्स एलिस का स्थान लेंगी। भारत में ब्रिटेन के दूतावास ने गुरुवार को बताया है कि, लिंडी कैमरून को एलेक्स एलिस के उत्तराधिकारी के रूप में भारत गणराज्य में ब्रिटेन का उच्चायुक्त नियुक्त किया गया है। एलिस को कोई अन्य राजनयिक जिम्मेदारी दी जाएगी। बयान में कहा गया है कि कैमरून इस महीने अपना कार्यभार संभालेंगी। कैमरून 2020 से ब्रिटेन के राष्ट्रीय साइबर सुरक्षा केंद्र की मुख्य कार्यकारी के रूप में कार्यरत हैं। इससे पहले लिंडी ब्रिटेन के उत्तरी आयरलैंड कार्यालय के महानिदेशक के रूप में भी कार्यरत थीं।

छत्तीसगढ़ में एक लाख के इनामी समेत दो नक्सली गिरफ्तार

बीजापुर। छत्तीसगढ़ के नक्सल प्रभावित बीजापुर जिले में सुरक्षाबलों ने एक इनामी नक्सली समेत दो नक्सलियों को गिरफ्तार कर लिया है। पुलिस अधिकारियों ने बताया कि जिले के तर्रेम थाना क्षेत्र के अंतर्गत बुड़गीचेरू से सुरक्षाबलों ने दंडकारण्य आदिवासी किसान मजदूर संघ के अध्यक्ष हेमला हुंगा (41) और पूनेम बुधरू (40) को गिरफ्तार कर लिया है। उन्होंने बताया कि नक्सली हुंगा के सिर पर एक लाख रुपये का इनाम घोषित है। उन्होंने बताया कि पकड़े गए नक्सली 19 अप्रैल 2022 को पेगड़ापल्ली गांव के जंगलों में पुलिस दल पर गोलीबारी करने और विस्फोट करने की घटना में शामिल थे।

रूस ने बड़े पैमाने पर यूक्रेन में दागीं 40 मिसाइलें, बिजली ठप

कीव। यूक्रेन के पांच क्षेत्रों में रूस ने गुरूवार को बड़े पैमाने पर मिसाइल और ड्रोन से हमला किया है। यूक्रेन के ऊर्जा मंत्री जर्मन गैलुशचेंको ने कहा कि पूर्वी खार्किव क्षेत्र, दक्षिणी ज़ापोरीज़िया क्षेत्र, पश्चिमी ल्वीव क्षेत्र और मध्य कीव क्षेत्र में बिजली उत्पादन केंद्रों पर हमले से भारी नुकसान हुआ है। उन्होंने कहा कि 10 मिसाइल हमले के बाद, खार्किव क्षेत्र के करीब दो लाख घरों की बिजली आपूर्ति ठप हो गई। लोगों ने यहां के मेट्रो स्टेशन में शरण ली है। यूक्रेन की सबसे बड़ी निजी ऊर्जा कंपनी डीटीईके ने रिपोर्ट में कहा कि दो थर्मल पावर प्लांट के उपकरण नष्ट हो गए हैं। यूक्रेन के राष्ट्रपति व्लोदिमिर जेलेंस्की ने टेलीग्राम पर बताया कि यूक्रेन पर रूस ने 40 से अधिक मिसाइल और करीब 40 ड्रोन दागे हैं।

पाकिस्तान में जो हालात हैं, उनसे एक बार फिर देश टूटेगा: इमरान

इस्लामाबाद। पाकिस्तान के पूर्व पीएम इमरान खान ने चेतावनी दी है कि देश में जो मौजूदा हालात हैं, उनसे एक बार फिर ढाका जैसी त्रासदी हो सकती है। इमरान खान ने साल 1971 के हालात की मौजूदा हालात से तुलना की और कहा कि देश आर्थिक तौर पर तबाही के कगार पर पहुंच सकता है। इमरान ने कहा कि कोई भी देश या संस्थान बिना आर्थिक स्थिरता के नहीं चल सकता। वहीं पार्टी के नेता बैरिस्टर राजा ने बताया कि इमरान खान अभी भी देश के लिए समर्पित हैं, लेकिन देशवासियों के लिए चिंतित भी हैं।

पाकिस्तानी फौज ने अपने ही पुलिस वालों को थाने में पीटा

इस्लामाबाद, एजेंसी

- एक सैनिक के भाई के पास से अवैध हथियार जब्त करने के बाद थाने पर किया हमला

पाकिस्तान के सैनिकों ने बुधवार को पंजाब प्रांत के बहावलनगर में पुलिस अधिकारियों पर हमला कर दिया। यळ घटना मदरीसा पुलिस स्टेशन की है। मीडिया रिपोर्ट्स के मुताबिक, पुलिस ने एक पाकिस्तानी सैनिक के भाई के पास से अवैध हथियारों का जखीरा जब्त किया था।

इसके बाद 7-8 गाड़ियों में बैठकर 40 से 50 सैनिक पुलिस थाने पहुंचे। इसके बाद उन्होंने छड़ी और राइफल के बट से पुलिस अधिकारियों की जमकर पिटाई की। सैनिकों ने स्टेशन हाउस ऑफिसर (एसएचओ) और स्टेशन इंचार्ज को भी मारा। अधिकारियों के शरीर पर जख्मों की तस्वीरें सोशल मीडिया पर वायरल हो रही हैं। सैनिकों के हमले में कई पुलिसकर्मी गंभीर रूप से घायल हुए हैं। सोशल मीडिया पर

शेयर किए जा रहे वीडियो के हवाले से बताया गया है कि पाकिस्तानी सैनिकों ने पुलिसकर्मियों से वीडियो रिकॉर्डर छीन लिए थे। इसके बाद उन्हें लॉक-अप में बंद करके मारा गया। पंजाब पुलिस ने कहा, घटना को बढ़ा-चढ़ाकर दिखाया जा रहा है। हमने इसकी जांच कराई है और दोनों संस्थानों ने शांतिपूर्ण तरह से मामले को सुलझा लिया है।

ब्रिटेन में 12 भारतीय गिरफ्तार वीजा उल्लंघन का लगा आरोप

लंदन, एजेंसी। ब्रिटिश इमिग्रेशन अधिकारियों ने वीजा शर्तों के उल्लंघन के शक में की गई छापेमारी के दौरान 12 भारतीयों को पकड़ा। इसमें एक महिला भी शामिल है। वे अवैध रूप से गद्दे और केक फैक्ट्री में कार्य कर रहे थे।

बुधवार को ब्रिटेन के होम ऑफिस के एक बयान के मुताबिक, आव्रजन प्रवर्तन अधिकारी इंग्लैड के वेस्ट मिडलैंड्स क्षेत्र में खुफिया सूचना के बाद की गई कार्रवाई में पाया गया कि वहां अवैध रूप से काम हो रहा था। गृह कार्यालय के मुताबिक, वहां अवैध रूप से काम करने के संदेह में सात भारतीय नागरिकों को गिरफ्तार किया गया है। वहीं पास में स्थित एक केक फैक्ट्री से चार भारतीय नागरिकों को गिरफ्तार किया गया, उन्हें अपनी वीजा शर्तों का उल्लंघन करते हुए पाया गया। इसके बाद एक भारतीय महिला को एक निजी घर में आव्रजन अपराधों के लिए गिरफ्तार किया गया है। गृह कार्यालय के मुताबिक, दोपहर बाद भी मामले में आगे की कार्रवाई की गई। गृह कार्यालय की रिपोर्ट के मुताबिक, अधिकारियों ने कहा कि चार आरोपियों को ब्रिटेन से हटाने या भारत निर्वासन पर विचार होने तक हिरासत में लिया गया था, बाकी बचे आठ को शर्त पर जमानत दी गई। इस बीच, अगर यह साबित हो जाता है कि उन्होंने अपने कारखानों में अवैध श्रमिकों को नियुक्त किया है तो दोनों व्यवसायों को जुर्माने की कार्रवाई का सामना करना पड़ सकता है।

अंगारा-ए5 अंतरिक्ष रॉकेट प्रक्षेपण में रूस कामयाब

मॉस्को। रूस ने गुरुवार को पहली बार अपने अंगारा-ए5 अंतरिक्ष रॉकेट का परीक्षण किया। यह टेस्ट लॉन्च सुदूर पूर्व में वोस्तोचन कोस्मोड्रोम से किया गया। इससे पहले मंगलवार और बुधवार दोनों दिन अंगारा रॉकेट के दो प्रक्षेपण अंतिम समय में रद कर दिए गए थे। दरअसल, दबाव प्रणाली में खराबी और इंजन प्रक्षेपण-नियंत्रण प्रणाली में समस्या होने के कारण रॉकेट टेस्ट लॉन्च को रद कर दिया गया था। हालांकि, यह रूस का तीसरा परीक्षण जो सफल हुआ। रूसी अंतरिक्ष अधिकारियों के लिए आज यानी 11 अप्रैल का दिन भाग्यशाली रहा। परीक्षण से पहले रूस ने अपना कॉस्मोनॉट दिवस मनाया। दरअसल, 63 साल पहले सोवियत संघ के यूरी गगारिन बाहरी अंतरिक्ष में जाने वाले पहले व्यक्ति बने थे। इसी दिन को कॉस्मोनॉट दिवस कहा जाता है।

इस रॉकेट में छुपी हैं कई सारी खूबियां

रॉकेट लॉन्च करने वाले मिशन नियंत्रण ने बताया कि जैसे ही रॉकेट अंतरिक्ष में उड़ा, मिनटों में 25,000 किलोमीटर (15,500 मील) प्रति घंटे से अधिक तक आसमान की ऊंचाई में पहुंच गया था। रूस की अंतरिक्ष एजेंसी, रोस्कोस्मोस ने बताया कि रॉकेट ने सामान्य रूप से काम किया। बता दें कि 54.5 मीटर (178.81 फुट) का तीन चरणों वाला रॉकेट, जिसका वजन लगभग 773 टन है, लगभग 24.5 टन वजन अंतरिक्ष में ले जा सकता है। रूस ने 1991 में सोवियत संघ के टूटने के कुछ साल बाद एक रूसी-निर्मित लॉन्च वाहन के रूप में अंगारा परियोजना की शुरुआत की थी। बता दें कि पहली अंगारा-ए5 परीक्षण उड़ान 2014 में हुई और दूसरी 2020 में उत्तरी रूस के प्लेसेत्स्क से हुई। 2021 में एक आंशिक परीक्षण किया गया जो असफल रहा था।

चीन का बदला रुख, भारत के साथ सीमा पर शांति के परिंदे उड़ाने को तैयार

मोदी के बयान पर चीन ने दी प्रतिक्रिया, कहा- स्थिर संबंधों से साझा हितों की पूर्ति होगी

बीजिंग, एजेंसी

मजबूत और स्थिर संबंधों से चीन और भारत के साझा हितों की पूर्ति होगी। चीन की यह प्रतिक्रिया भारत के प्रधानमंत्री नरेंद्र मोदी के उस बयान के बाद आई है, जिसमें उन्होंने कहा था कि भारत के साथ चीन के संबंध पूरी दुनिया के लिए महत्वपूर्ण हैं। मोदी के बयान के बाद चीन के तेवर ढीले पड़ गए हैं, और अब चीन भी सीमा पर शांति के परिंदे उड़ाना चाहता है।

बता दें, प्रधानमंत्री मोदी ने यह भी कहा था कि दोनों देशों को मिलकर बातचीत के जरिए सीमा विवाद का तत्काल हल निकाला जाना चाहिए। अब चीन के विदेश मंत्रालय की प्रवक्ता माओ निंग ने कहा है कि चीन ने प्रधानमंत्री की टिप्पणियों पर गौर किया है। माओ ने आगे कहा कि अगर भारत और चीन के बीच मजबूत द्विपक्षीय संबंध होंगे, तो इससे दोनों देशों के साझा हितों की भी पूर्ति होगी।

चीन के विदेश मंत्रालय की प्रवक्ता माओ निंग ने सीमा विवाद पर कहा है कि भारत-चीन के बीच द्विपक्षीय संबंधों को ठीक से प्रबंधित कर उचित रूप से रखा जाना चाहिए। उन्होंने यह भी कहा कि दोनों देश राजनयिक और सैन्य माध्यमों से संपर्क में हैं।

बता दें कि गुरुवार को पीएम मोदी ने एक साक्षात्कार में कहा था कि भारत के लिए चीन के साथ मजबूत द्विपक्षीय संबंध महत्वपूर्ण हैं। माओ निंग ने उम्मीद जताई कि दोनों देश एक साथ मिलकर एक दिशा में काम करेंगे। उन्होंने कहा कि द्विपक्षीय संबंधों को नई ऊंचाइयों पर पहुंचाने से आपसी विश्वास बढ़ेगा, जिससे संवाद और सहयोग कायम रहेगा। मिंग ने यह भी कहा कि द्विपक्षीय संबंधों को मजबूती से आगे बढ़ाने के लिए मतभेदों का हल निकाला जाना जरूरी है।

सीमा पर हिंसक झड़प से दोनों देशों के बीच पैदा हुआ था गतिरोध

5 मई 2020 को पूर्वी लद्दाख सीमा पर पैंगोंग त्सो क्षेत्र में हिंसक झड़प के बाद दोनों देशों के बीच गतिरोध पैदा हो गया था। इस गतिरोध को खत्म करने के लिए दोनों पक्षों के बीच अब तक कोर कमांडर स्तर की 21 दौर की वार्ता हो चुकी है। चीनी सेना के अनुसार दोनों पक्ष अब तक गलवान घाटी, पैंगोंग झील, हॉट स्प्रिंग्स और जियानान दबन से पीछे हटने पर सहमत हुए हैं। उधर भारत द्वारा पीपुल्स लिबरेशन आर्मी (पीएलए) पर देपसांग और डेमचोक इलाकों से सेना को हटाने का दबाव बनाया जा रहा है। भारत का कहना है कि जब तक सीमाओं की स्थिति सामान्य नहीं होती, तब तक चीन के साथ उसके संबंधों में सामान्य स्थिति की बहाली नहीं हो सकती।

मई तक इजराइल जाएंगे 6 हजार भारतीय श्रमिक

तेल अवीव। इजराइल और हमास के बीच छह माह से युद्ध जारी है। ऐसे में इजराइल के निर्माण क्षेत्र में श्रमिकों की कमी हो गई है, जिस वजह से अप्रैल और मई में भारत से छह हजार मजदूर इजराइल जाएंगे। इजराइल सरकार ने बुधवार देर रात बयान जारी कर इसकी जानकारी दी है। इजराइल प्रधानमंत्री कार्यालय (पीएमओ), वित्त मंत्रालय और निर्माण और आवास मंत्रालय द्वारा चार्टर उड़ानों पर सब्सिडी देने के संयुक्त निर्णय के बाद श्रमिकों को एयर शटल से इजराइल लाने के फैसले पर मुहर लगी है।

गौरतलब है कि इजराइली निर्माण उद्योग उन विशिष्ट क्षेत्रों में श्रमिकों को रोजगार देता है, जहां इजराइली श्रमिकों की कमी होती है। युद्ध से पहले इजराइल में 80 हजार श्रमिक वेस्ट बैंक से तो वहीं 17 हजार श्रमिक गाजा पट्टी से आए थे लेकिन युद्ध शुरू होने के बाद से अधिकांश श्रमिकों का वर्क परमिट रद कर दिया गया है। बता दें, युद्ध के कारण देश में श्रमिकों की भारी कमी हो गई, जिस वजह से कई परियोजनाएं रुक गई। संकट को देखते हुए इजराइल सरकार ने यह कदम उठाया है। बता दें, कुछ दिन पहले भारतीय श्रमिकों को एक जत्था पहुंच चुका है।

न्याय तंत्र को कमजोर कर रहे सोशल मीडिया मंच: सुप्रीम कोर्ट

नई दिल्ली,एजेंसी

- सोशल मीडिया के दुरुपयोग पर सुप्रीम कोर्ट ने जताई चिंता

लंबित और विचाराधीन मामलों पर सोशल मीडिया प्लेटफॉर्म पर जिस तरह से संदेश और लेख प्रसारित किए जा रहे हैं, उस पर सुप्रीम कोर्ट ने चिंता जताई है। न्यायमूर्ति अनिरुद्ध बोस और न्यायमूर्ति बेला त्रिवेदी की पीठ ने असम के विधायक करीम उद्दीन बरभुइया के खिलाफ अवमानना कार्रवाई शुरू करते हुए सोशल मीडिया के दुरुपयोग पर चिंता व्यक्त की है।

बता दें कि विधायक को शीर्ष अदालत में फैसले के लिए आरक्षित एक मामले के संबंध में भ्रामक फेसबुक पोस्ट के लिए अवमानना नोटिस जारी किया गया है। सुप्रीम कोर्ट ने कहा कि न्यायालय में लंबित मामलों के संबंध में सोशल मीडिया पर टिप्पणियां और लेख पोस्ट किए जा रहे हैं। शीर्ष अदालत ने कहा कि यह एक गंभीर चिंता का विषय है क्योंकि इस तरह से सोशल मीडिया का दुरुपयोग हो रहा है। अदालत ने टिप्पणी करते हुए कहा कि भले ही हमारे कंधे किसी भी दोष या आलोचना को सहन करने के लिए काफी चौड़े हैं, लेकिन अभिव्यक्ति की स्वतंत्रता के अधिकार की आड़ में सोशल मीडिया के माध्यम से न्यायालय में लंबित मामलों के संबंध में पोस्ट की जा रही हैं, जो न्यायपालिका को कमजोर करने की तरफ इशारा कर रहे हैं।

भ्रामक पोस्ट पर विधायक को अवमानना नोटिस

पीठ ने ऑल इंडिया यूनाइटेड डेमोक्रेटिक फ्रंट (एआईयूडीएफ) विधायक को अवमानना नोटिस जारी करते हुए कहा कि इस मामले को अधिक गंभीरता से लेने की आवश्यकता है। विधायक को कार्यवाही के दौरान कोर्ट में पेश होने का भी निर्देश दिया गया है। विधायक पर आरोप है कि उन्होंने शीर्ष अदालत में फैसले के लिए आरक्षित एक मामले के संबंध में भ्रामक फेसबुक पोस्ट की है। शीर्ष अदालत ने कहा है कि मामले को उचित पीठ के समक्ष सूचीबद्ध कर भारत क मुख्य न्यायाधीश के समक्ष रखा जाए।

यौन उत्पीड़न से निपटने को नए उपाय खोज रहा इंस्टाग्राम

लंदन। सोशल मीडिया मंच इंस्टाग्राम ने कहा कि वह युवा लोगों की सुरक्षा और यौन उत्पीड़न से निपटने के लिए नए उपाय कर रहा है, जिसमें एक ऐसी सुविधा भी शामिल है जो सीधे संदेशों (डीएम) में नग्नता को स्वतः धुंधला कर देगी।

इंस्टाग्राम ने एक ब्लॉग के माध्यम से जानकारी दी है, कहा कि यौन घोटालों और छवि दुरुपयोग के विभिन्न रूपों से लड़ने के लिए सुविधाओं का परीक्षण कर रहा है। मार्क जुकरबर्ग ने इस साल की शुरुआत में अमेरिकी संसद के सीनेट में इस तरह के दुर्व्यवहार के शिकार लोगों से माफी मांगी थी। इंस्टाग्राम ने कहा कि अपराधियों पर अंकुश लगाने के लिए जल्द नए नियम व अन्य फीचर का परीक्षण करेगा।

अमेरिका में भारतीय छात्रों की सुरक्षा के लिए एसटीएफ गठित

वाशिंगटन, एजेंसी

अमेरिका में भारतीय छात्रों की सुरक्षा के लिए पहली बार दूतावास ने बड़े कदम उठाए हैं। संदिग्ध मौत के बढ़ते मामलों के बीच वाशिंगटन स्थित दूतावास ने स्पेशल टास्क फोर्स (एसटीएफ) बनाई गई है। साथ ही अमेरिका में रह रहे लगभग सात लाख भारतीय छात्रों के लिए सुरक्षा गाइडलाइन भी जारी की गई है। दूतावास की एडवाइजरी के अनुसार भारतीय छात्र देर रात को संदिग्ध स्थानों पर जाने से बचें और जहां तक संभव हो ग्रुप में आवाजाही करें। किसी भी परेशानी में छात्र दूतावास के हेल्पलाइन नंबर पर कॉल कर सकते है। छात्रों को दूतावास की वेबसाइट पर रजिस्टर कराने के निर्देश भी दिए गए हैं, जिससे किसी भी इमरजेंसी में छात्रों को ट्रैक किया जा सके। दूतावास के एक वरिष्ठ अधिकारी ने जानकारी दी है कि, इस साल 11 भारतीय छात्रों की संदिग्ध मौत की जांच अब दूतावास की देखरेख में होगी। इसके लिए दूतावास ने स्थानीय पुलिस के साथ समन्वय के लिए विशेष टीम बनाई है। ग्लोबल हिंदू फाउंडेशन और अन्य भारतीय संगठनों की मांग पर जांच में एफबीआई को भी शामिल किया जाएगा। एक ऑनलाइन वेब पोर्टल भी लॉन्च किया है। इसमें भारतीय छात्र अपनी शिकायतों को अपलोड कर सकेंगे। भारतीय समुदाय के नेता अजय भूतोड़िया का कहना है कि छात्रों की सुरक्षा के लिए अमेरिका के अन्य छोटे शहरों में भी विशेष सेल बनाए जाएं।

छात्रों पर हमले बर्दाश्त नहीं

वाइट हाउस के प्रवक्ता जॉन किरबी ने कहा है कि भारतीय छात्रों की संदिग्ध हालत में मौत और बढ़ते हमले बर्दाश्त नहीं किए जाएंगे। भारतीय दूतावास की ओर से छात्रों की सुरक्षा के लिए उठाए गए नए कदमों को अमेरिका सरकार की ओर से सहयोग दिया जाएगा। जांच में भी तेजी के निर्देश दिए गए हैं।

ईरान से जब्त हथियार यूक्रेन भेजे

वाशिंगटन: अमेरिकी सेना ने यूक्रेन को पांच हजार एके-47 राइफल्स दी हैं। इस के साथ मशीन गन, स्नाइपर राइफल, आरपीजी-7 लॉन्चर और 5 लाख राउंड से ज्यादा गोलियां शामिल हैं। ये हथियार ईरान की एलीट फोर्स इस्लामिक रिवॉल्यूशनरी गार्ड कॉप्स के थे, जिसे अमेरिका ने जब्त किया था। ● एजेंसी

एसबीआई ने आरटीआई कानून के तहत चुनावी चंदे की जानकारी देने से किया इनकार

नई दिल्ली, एजेंसी। भारतीय स्टेट बैंक (एसबीआई) ने सूचना के अधिकार (आरटीआई) कानून के तहत चुनाव आयोग को दिए गए चुनावी बॉण्ड का ब्योरा देने से इनकार करते हुए दावा किया है कि यह व्यक्तिगत जानकारी है जिसे किसी जिम्मेदार हैसियत से रखा गया है। एसबीआई ने यह भी कहा कि इसके बावजूद चुनाव आयोग की वेबसाइट पर पब्लिक डोमेन मौजूद हैं।

चुनावी बॉण्ड योजना को असंवैधानिक और स्पष्ट रूप से मनमाना बताते हुए, सुप्रीम कोर्ट ने 15 फरवरी को एसबीआई को निर्देश दिया कि वह 12 अप्रैल, 2019 से खरीदे गए बॉण्ड का पूरा विवरण चुनाव आयोग को प्रस्तुत करे, आयोग से कहा गया था कि वह 13 मार्च तक अपनी वेबसाइट पर सूचना प्रकाशित करे। 12 मार्च को चुनाव आयोग को चुनावी बॉण्ड के विवरण का खुलासा करने का आदेश दिया। बैंक ने आरटीआई अधिनियम के तहत दिए गए दो छूट प्रावधानों का हवाला देते हुए जानकारी से इनकार किया, एक जिम्मेदार क्षमता में रखे गए रिकॉर्ड से संबंधित है और व्यक्तिगत जानकारी को रोकने की अनुमति देती है।

विज्ञान मेलबर्न विश्वविद्यालय के वैज्ञानिकों ने हालिया शोध में किया खुलासा, बोले-रहस्य को समझने में शुरूआती कदम

मायावी डार्क मैटर का रहस्य उजागर करेंगे न्यूट्रॉन तारे

नैनीताल कार्यालय

अमृत विचार : ब्रह्मांड का सबसे बड़े हिस्से डार्क मैटर को लेकर वैज्ञानिकों का कहना है कि न्यूट्रॉन तारे ही मायावी डार्क मैटर के रहस्य को उजागर कर सकते हैं। मेलबर्न विश्वविद्यालय के वैज्ञानिकों के हालिया शोध में यह खुलासा किया गया है। यह शोध ब्रह्मांड के सबसे बड़े रहस्य को समझने में एक महत्वपूर्ण शुरूआती कदम है।

डार्क मैटर की खोज विज्ञान की सबसे महान खोजों में एक मानी जाती है। इस अदृश्य पदार्थ का हमारे ब्रह्मांड में 85 प्रतिशत हिस्सा है। फिर भी हम इसे देख नहीं पाते हैं। डार्क मैटर प्रकाश के साथ संपर्क नहीं करता है और ना ही यह प्रकाश को अवशोषित नहीं करता है। यह प्रकाश को प्रतिबिंबित भी नहीं करता है। यह प्रकाश उत्सर्जित भी नहीं कर पाता है। जिस कारण हमारी दूरबीनें इसे सीधे नहीं देख सकतीं। इसके बावजूद हम जानते हैं कि इसका बड़ा वजूद ब्रह्मांड में मौजूद है। सिर्फ गुरुत्वाकर्षण खिंचाव हमें बताता है कि यह मौजूद होना चाहिए। यह अजीबो गरीब पहेली है, जिसका हल वैज्ञानिकों के लिए सबसे बड़ी चुनौती है। डार्क मैटर को समझने के लिए नए शोध में बताया गया है कि न्यूट्रॉन तारे अलग-अलग होते हैं। वे इतने घने होते हैं कि डार्क मैटर कणों के तारे के साथ संपर्क करने की अधिक संभावना होती है। यदि डार्क मैटर कण तारे में न्यूट्रॉन से टकराते हैं, तो वे अपनी ऊर्जा खो देते हैं और कूछ समय बाद वहाँ काले पदार्थ का संचय होने लगते हैं। इसका पता पुराने व ठंडे न्यूट्रॉन सितारों के जरिए संभव है। इसे समझने के लिए ठंडे पड़ चुके न्यूट्रॉन तारों पर शोध किया जाना चाहिए। इस शोध मे डार्क मैटर पार्टिकल की गणना की गई। जिससे पता चला कि डार्क मैटर के कण आपस में टकराते हैं और ठंडे होकर नष्ट हो जाते हैं। इसके बाद इनकी ऊर्जा स्थानांतरित हो जाती है। बहरहाल न्यूट्रॉन तारों में इसका हल संभव नजर आता है।

डार्क मैटर का काल्पनिक चित्र।

कुछ ही दिनों में जमा हो जाती है अधिकांश ऊर्जा

मेलबर्न विश्वविद्यालय के प्रो. निकोल बेल ने इस शोध को लेकर कहा है कि नई गणना से पहली बार पता चला है कि न्यूट्रॉन तारों में अधिकांश ऊर्जा कुछ ही दिनों में जमा हो जाती है। डार्क मैटर को समझने के लिए यह एक कड़ी है। विज्ञान पत्रिका द जर्नल ऑफ कॉस्मोलॉजी एंड एस्ट्रोपार्टिकल फिजिक्स में यह शोध प्रकाशित हुआ है।

बलूचिस्तान प्रांत में बस खाई में गिरी, 17 की मौत, 38 घायल

कराची। पाकिस्तान के सिंध और बलूचिस्तान प्रांतों के एक सीमावर्ती शहर के पास तीर्थयात्रियों से भरी एक बस गहरी खाई में गिर गई, जिससे कम से कम 17 लोगों की मौत हो गई और 38 अन्य घायल हो गए।

पुलिस ने गुरुवार बताया है कि, तीर्थयात्री बलूचिस्तान के खुजदार जिले में सुदूर मुस्लिम सूफी दरगाह शाह नूरानी जा रहे थे, तभी हब शहर में उनकी बस खाई में गिर गई। जिस जगह पर हादसा हुआ, वह कराची से करीब 100 किलोमीटर दूर है। सभी यात्री सिंध प्रांत के थट्टा शहर के रहने वाले थे। गृह मंत्री मोहसिन नकवी ने घटना पर संवेदना व्यक्त की और कहा कि ऐसा लगता है कि चालक ने एक मोड़ पर नियंत्रण खो दिया जिससे बस खाई में जा गिरी। स्थानीय पुलिस अधिकारी ने कहा कि मृतकों और घायलों को कराची के सिविल अस्पताल ले जाया गया।

फ्लैश सीरीज अब दर्शकों का करेगी मनोरंजन

- ओटीटी प्लेटफॉर्म वॉचो एक्सक्लूसिव पर है उपलब्ध

अमृत विचार नेटवर्क

डिश टीवी इंडिया लिमिटेड के प्रमुख ओटीटी प्लेटफॉर्म वॉचो एक्सक्लूसिव, इस अप्रैल में अपनी नई रहस्यमय थ्रिलर सीरीज, 'फ्लैश' के साथ दर्शकों के मनोरंजन के लिए पूरी तरह तैयार है।

इस सीरीज में अंशुल पांडे, सागर कपूर और ख्वाहिश मुख्य भूमिकाओं में नजर आएंगे। शौर्य सिंह द्वारा निर्देशित, यह सीरीज एक पोर्ट्रेट फोटोग्राफर की मनोरंजक कहानी को उजागर करती है। यह मनोरंजक सीरीज विशेष रूप से 5 अप्रैल, 2024 से वॉचो एप पर उपलब्ध है। इस सीरीज की कहानी एक कुशल पोर्ट्रेट फोटोग्राफर वंश कुंद्रा के इर्द-गिर्द घूमती है, जो रहस्यमयी अक्षा चौहान के साथ अपने करियर के शिखर को चुनता है। धन मिलने के वादे से आकर्षित होकर, वंश उसके भव्य और एकांत पेंटहाउस में जाता है, लेकिन वहां उसे एक अशांत माहौल का सामना करना पड़ता है। जैसे-जैसे कहानी आगे बढ़ती है, अक्षा एक चौंकाने वाले परिवर्तन से गुजरती है, जिससे वंश की धारणा को चोट पहुंचती है। इसकी गहराई में पहुँचने पर, वंश को पता चलता है कि वह धोखे और रहस्यों से बुने एक पेचीदा जाल में फंस गया है। प्रत्येक एपिसोड के साथ, 'फ्लैश' इस उलझी हुई कहानी की परतें खोलता है, जिससे दर्शकों की सांसें थम जाती हैं और वे हर सवाल का उत्तर जानने के लिए उत्सुक होते हैं। यह मंच अपने दर्शकों के लिए और भी अधिक रोमांचक कॉन्टेंट प्रस्तुत करने के लिए प्रतिबद्ध है। डिश टीवी इंडिया लिमिटेड के कॉर्पोरेट मार्केटिंग प्रमुख सुखप्रीत सिंह ने कहा, वॉचो में, हम मानते हैं कि थ्रिलर्स एक स्थायी अपील रखते हैं, जो लिंग और उम्र की सीमाओं से परे है।

'फ्लैश' की रिलीज के साथ, हम अपनी पिछली थ्रिलर 'स्टेट वर्सेस आहूजा' की सफलता को आगे बढ़ाते हुए एक बार फिर दर्शकों को लुभाने के लिए तैयार हैं। अभिनेता अंशुल पांडे ने कहा, जब मैंने पहली बार 'फ्लैश' की स्क्रिप्ट पढ़ी, तो मैं तुरंत अपने किरदार वंश कुंद्रा से आकर्षित हो गया। मैंने आमतौर पर टीवी पर भूमिका निभाई है, लेकिन ओटीटी पर नया अनुभव होगा।

फायर टीवी स्टिक, डिश एसएमआरथब, डी2एच मैजिक, एंड्रॉइड व आईओएस स्मार्टफोन सहित कई डिवाइसेस पर या www.watcho.com पर देखिए