बैशाख कृष्ण पक्ष द्वितीया
विक्रम संवत 2081

लखनऊ, बरेली, मुरादाबाद, हल्द्वानी, अयोध्या व कानपुर से प्रकाशित

गुरुवार, 25 अप्रैल 2024
वर्ष-2, अंक-244, पृष्ठ-16
2 राज्य, 6 संस्करण
मूल्य- 5 रुपये

अमृत विचार

कानपुर नगर
एक सम्पूर्ण अखबार

www.amritvichar.com

ब्रॉउन इवार्फ के मीथेन की आश्चर्यजनक खोज 16
किंग में डॉन का किरदार निभाएंगे शाहरूख 15

चुनावी भाषण के दौरान नितिन गडकरी बेहोश

यवतमाल। भाजपा नेता व केंद्रीय मंत्री नितिन गडकरी पूर्वी महाराष्ट्र के यवतमाल जिले में एक चुनावी रैली में भाषण के दौरान बेहोश हो गये। वह पुसाद में चुनाव प्रचार कर रहे थे, जो यवतमाल-वाशिम लोकसभा क्षेत्र के अंतर्गत आता है। गडकरी जैसे ही बेहोश हुए उनके साथ मौजूद सुरक्षाकर्मी उन्हें मंच से बाहर ले गए। हालांकि, केंद्रीय मंत्री कुछ मिनट बाद ठीक हो गए और उन्होंने अपना भाषण पूरा किया। गडकरी (66) ने ''एक्स'' पर इस घटना की जानकारी देते हुए एक पोस्ट में कहा महाराष्ट्र के पुसाद में एक चुनावी रैली में गर्मी के कारण बेचैनी महसूस हुई। लेकिन अब मैं पूरी तरह ठीक हूं और अगली रैली में हिस्सा लेने के लिए वरुड जा रहा हूं।

दूसरे चरण की 88 सीटों पर मतदान कल

- 89 सामान्य पर्यवेक्षक, 53 पुलिस पर्यवेक्षक तैनात

नई दिल्ली, एजेंसी

लोकसभा चुनाव के दूसरे चरण का प्रचार अभियान बुधवार शाम थम गया। इस चरण में 12 राज्यों और केंद्र शासित प्रदेशों की 88 सीटों पर शुक्रवार को मतदान होगा।

निर्वाचन आयोग के पूर्व निर्धारित कार्यक्रम के अनुसार दूसरे चरण में मध्य प्रदेश की बैतूल सीट पर भी चुनाव होना था, लेकिन बसपा उम्मीदवार के निधन के बाद अब इस सीट पर चुनाव 7 मई को तीसरे चरण में होगा। इन सीटों पर कुल 1206 प्रत्याशी चुनावी मैदान में भाग्य आजमा रहे हैं। मत सुबह सात बजे से शाम छह बजे तक डाले जायेंगे और मतगणना चार जून को होगी। निर्वाचन आयोग के अनुसार इस चरण के लिये 89 सामान्य पर्यवेक्षक, 53 पुलिस पर्यवेक्षक और 109 व्यय पर्यवेक्षक तैनात किये गये हैं। प्रचार के अंतिम दिन प्रधानमंत्री नरेन्द्र मोदी और गृह मंत्री अमित शाह ने भाजपा की जीत की संभावनाओं को मजबूत करने के लिये कई रैली और रोड शो किये। भाजपा अध्यक्ष जेपी नड्डा, केंद्रीय मंत्री और गोवा के मुख्यमंत्री प्रमोद सावंत ने भी प्रचार किया। वरिष्ठ भाजपा नेता एवं कर्नाटक के पूर्व मुख्यमंत्री बी एस येदियुरप्पा तथा पार्टी के प्रदेश अध्यक्ष विजयेंद्र येदियुरप्पा ने जमकर चुनाव प्रचार किया।

इन राज्यों की इतनी सीटों पर होगा मतदान

इस चरण में केरल की 20, कर्नाटक की 14, राजस्थान की 13, महाराष्ट्र और उत्तर प्रदेश की आठ- आठ, मध्य प्रदेश की छह, असम और बिहार की पांच-पांच, छत्तीसगढ़ और पश्चिम बंगाल की तीन-तीन और जम्मू-कश्मीर, मणिपुर तथा त्रिपुरा की एक-एक सीट पर मतदान होगा।

उप्र में 81 पुरुष व 10 महिला प्रत्याशी चुनाव मैदान में

लखनऊ। प्रदेश में दूसरे चरण की आठ सीटों पर कुल 91 प्रत्याशी चुनाव मैदान में हैं, जिसमें 81 पुरुष व 10 महिला प्रत्याशी हैं। कुल 1,67,77,198 मतदाता मतदान करेंगे। मुख्य निर्वाचन अधिकारी नवदीप रिणवा ने बताया कि इस चरण में 90,26,051 पुरुष मतदाता, 77,50,356 महिला मतदाता व 791 थर्ड जेंडर हैं। सभी सीटों अमरोहा, मेरठ, बागपत, गाजियाबाद, गौतमबुद्धनगर, बुलंदशहर, अलीगढ़ व मथुरा में मतदान के लिए तैयारियां शुरू हो गई हैं। पोलिंग पार्टियों को रवाना होने के निर्देश दिये गये हैं। मतदान के दौरान मतदाताओं को गर्मी व लू से बचाने के लिए पुख्ता इंतजाम किये गये हैं। मतदान केंद्रों पर समुचित सुरक्षा बलों की तैनाती की जाएगी। उन्होंने बताया कि मतदाता पहचान पत्र के लिए 12 विकल्पों का प्रयोग भी कर सकेंगे।

एक नजर

बांदीपोरा में आतंकवादियों से मुठभेड़, दो जवान घायल

श्रीनगर। जम्मू-कश्मीर के बांदीपोरा जिले में आतंकवादियों के साथ मुठभेड़ में दो सैनिक घायल हो गए। आतंकवादियों का पता लगाने के लिए बांदीपोरा के अरागाम के रेन्जी वन क्षेत्र में बड़े पैमाने पर तलाश अभियान जारी है। बुधवार तड़के सुरक्षा बलों और आतंकवादियों के बीच गोलीबारी हुई थी। शुरुआती गोलीबारी में दो सैनिक घायल हो गए और उनकी हालत स्थिर बताई जा रही है। आतंकवादियों को इलाके से फरार होने से रोकने के लिए हवाई निगरानी के लिए आज सुबह से हेलीकॉप्टर और ड्रोन को भी सेवा में लगाया गया है। सेना ने कहा कि इलाके में आतंकवादियों की मौजूदगी के बारे में एजेंसियों की विशेष खुफिया जानकारी के आधार पर रविवार को एक संयुक्त अभियान शुरू किया गया था।

पीआईटी एनडीपीएस एक्ट में किया गिरफ्तार

हल्द्वानी। राजधानी में सक्रिय एक आदतन नशा तस्कर को देहरादून पुलिस ने पीआईटी एनडीपीएस एक्ट के तहत पहली बार जेल भेजने की कार्रवाई की है। पुलिस ने मामले की रिपोर्ट गृह सचिव को भेजी तो उन्होंने आरोपी को पांच सप्ताह के लिए जेल में बंद करने के निर्देश दिए। एसएसपी अजय सिंह ने बताया कि रायपुर थाने में एसओ कुंदन राम के नेतृत्व में एक टीम का गठन नशा तस्करों के खिलाफ किया गया। सक्रिय नशा तस्करों को चिह्नित किया गया। इसमें तस्कर अमरकांत उर्फ डोला के बारे में पता चला कि वह अब भी छोटे-छोटे बच्चों के माध्यम से स्मैक व अन्य नशीले पदार्थों की तस्करी करता है। उसके खिलाफ नशा तस्करी के तीन मुकदमे दर्ज हैं।

देश में शरिया कानून और तालिबानी बर्बरता चाहती है कांग्रेस : योगी

कांग्रेस पर जमकर बरसे योगी, इंडी गठबंधन की नीयत पर उठाए सवाल

राज्य ब्यूरो, लखनऊ

मीडिया से रूबरू

- कांग्रेस की मंशा एससी, एसटी, ओबीसी के आरक्षण में कटौती कर अल्पसंख्यकों को देने की
- मुख्यमंत्री ने कहा-कांग्रेस पार्टी के घोषणापत्र में दिखाई दिए आधी आबादी के अपमान के इरादे

अमृत विचार : मुख्यमंत्री योगी आदित्यनाथ ने बुधवार को कांग्रेस और इंडी गठबंधन की नीयत पर सवाल उठाए। योगी ने कहा कि कांग्रेस को देश की कीमत पर येन केन प्रकारेण सत्ता चाहिए। वह महिलाओं पर बर्बर अत्याचार करने वाले तालिबानी प्रवृत्ति को भारत में लागू करना चाहती है। ये लोग तीन तलाक का समर्थन करते हैं।

मुख्यमंत्री बुधवार को भाजपा प्रदेश कार्यालय में आमंत्रित मीडिया के सामने अपनी बात रख रहे थे। इससे पहले उन्होंने पार्टी कार्यालय में मीडिया सेंटर की शुरुआत भी की। योगी ने यहां कहा, कांग्रेस के घोषणापत्र में आधी आबादी के अपमान के इरादे साफ दिखाई देते हैं। ये देश की सुरक्षा, संप्रभुता से जुड़े महत्वपूर्ण मुद्दे हैं, जिसमें कांग्रेस की मंशा स्पष्ट उजागर होती है। उन्होंने यह भी कहा कि इनकी मंशा एससी, एसटी और ओबीसी के आरक्षण में डकैती डालने की है। मुख्यमंत्री योगी आदित्यनाथ ने कहा कि यूपीए सरकार अपने शासनकाल में पूर्व चीफ जस्टिस एवं कांग्रेस सांसद रंगनाथ मिश्रा कमीशन सिफारिशों को लागू करना चाहती थी। रंगनाथ मिश्रा कमीशन के तहत ओबीसी को मिलने वाले 27 प्रतिशत आरक्षण में छह प्रतिशत अल्पसंख्यक समुदाय को देने की बात है।

मुख्यमंत्री के अनुसार कांग्रेस की मंशा एससी, एसटी के अधिकारों में भी घुसपैठ करने की है। इसका सबसे बड़ा उदाहरण यूपीए सरकार में आई सच्चर कमेटी की रिपोर्ट है, जिसे भाजपा के भारी विरोध के कारण उन्हें वापस लेना पड़ा था। उन्होंने कहा कि कांग्रेस अपने घोषणापत्र में संपत्ति का सर्वे कराने की बात कर रही है। वे लोग उसके बाद संपत्ति का अपने अनुसार बंदरबांट करेंगे। यूपीए सरकार के तत्कालीन प्रधानमंत्री मनमोहन सिंह ने इस बात का उल्लेख भी किया था कि देश के संसाधनों पर पहला हक मुसलमानों का है। मुख्यमंत्री ने कहा कि भाजपा ने देश में चार जातियों की बात की है, गरीब, किसान, युवा और महिला। इसमें किसी जाति, मत-मजहब की बात नहीं है। इस मौके पर प्रदेश अध्यक्ष भूपेन्द्र सिंह चौधरी, मंत्री असीम अरुण, मीडिया प्रभारी मनीष दीक्षित, महामंत्री अनूप गुप्ता, हरीश श्रीवास्तव, हिमांशु दुबे सहित अन्य पार्टीजन मौजूद रहे।

तुलसियानी ग्रुप के 10 ठिकानों पर ईडी का छापा

- निवेशकों का 30 करोड़ रुपये डकारने के आरोप में दर्ज है रिपोर्ट

लखनऊ। प्रवर्तन निदेशालय (ईडी) ने रियल एस्टेट कंपनी तुलसियानी ग्रुप के प्रयागराज, लखनऊ, दिल्ली और नोएडा स्थित ठिकानों पर बुधवार को छापेमारी की। ग्रुप पर निवेशकों और बैंक के करोड़ों रुपए हड़पने का आरोप है। ईडी ने दिसंबर 2023 में कंपनी के खिलाफ मनी लांड्रिंग के तहत केस दर्ज किया था। छापेमारी के दौरान क्या-क्या मिला यह अभी स्पष्ट नहीं है, हालांकि सूत्रों के मुताबिक टीम ने कई दस्तावेजों को अपने हाथों में लिया है।

गौरतलब हो कि तुलसियानी ग्रुप के खिलाफ दर्जनों निवेशकों ने करीब 30 करोड़ रुपये डकारने के मामले में एफआईआर दर्ज करा रखा है। वहीं, पंजाब नेशनल बैंक ने भी तुलसियानी ग्रुप पर कर्ज हड़पने के आरोप में एफआईआर भी दर्ज करा रखा है। ग्रुप ने फर्जी दस्तावेज लगाकर बैंक से 4.63 करोड़ का कर्ज लिया था। बैंक मैनेजर की शिकायत पर ग्रुप के निदेशक महेश तुलसियानी, अनिल कुमार तुलसियानी और अन्य पूर्व निदेशकों पर हजरतगंज थाने में मुकदमा दर्ज हुआ था। पुलिस उक्त आरोपियों को गिरफ्तार कर जेल भी भेज चुकी है।

दो बच्चों को यमुना में फेंक खुद भी कूदी मां

संवाददाता, कमासिन (बांदा)

- पुलिस ने गोताखोरों की मदद से तीनों के शव को निकाला
- पति से झगड़ने के बाद महिला ने उठाया आत्मघाती कदम

अमृत विचार : पति से झगड़कर एक महिला ने बुधवार की शाम पुल के ऊपर से पहले बेटी, फिर बेटे को यमुना नदी में फेंक दिया और फिर खुद पुल से नदी में छलांग लगा दी। गोताखोरों ने कड़ी मशक्कत के बाद तीनों की लाशें बरामद कर ली हैं। पुलिस पूरे मामले की छानबीन कर रही है।

कमासिन थाना क्षेत्र के दादौं गांव निवासी राजेश निषाद अपनी पत्नी मंटू देवी (26) के साथ मंगलवार को फतेहपुर जनपद के किशनपुर क्षेत्र के एक भट्ठे से वापस घर आया था। राजेश टीबी का मरीज है। बुधवार सुबह वह दवा लेने के लिए सीएचसी गया था। दोपहर में दवा लेकर घर वापस पहुंचा। पत्नी मंटू ने कुछ देर बाद ही ईंट पथाई के लिए भट्ठा चलने की जिद पकड़ ली। इसी बात को लेकर पति-पत्नी में विवाद शुरू हो गया।

राजेश ने पत्नी को समझाते हुए धूप कम होने पर चलने की बात कही, लेकिन पत्नी अपनी जिद पर अड़ी रही। इसके बाद राजेश खाना खाकर लेट गया। मंटू नाराज होकर बेटी काजल (5) और पुत्र दीपक (3) को साथ लेकर पैदल ही निकल गई। शाम को दादौं-किशनपुर घाट के पक्के पुल पर पहुंचकर पहले बेटी काजल और फिर पुत्र दीपक को यमुना नदी में फेंक दिया। इसके बाद खुद पुल से छलांग लगा दी।

प्रत्यक्षदर्शियों ने फौरन दांदौ पुलिस चौकी को सूचना दी। चौकी इंचार्ज नरेंद्र कुमार ने फोर्स के साथ पहुंचे और मल्लाहों व गोताखोरों की मदद से तीनों के शवों को बरामद कर लिया।

घटना की खबर मिलते ही बबेरू सीओ राजवीर सिंह, प्रभारी निरीक्षक ऋषिदेव सिंह और फतेहपुर के किशनपुर थाने की पुलिस भी मौके पर पहुंच गई। प्रभारी निरीक्षक ऋषि देव सिंह ने बताया कि पति-पत्नी के बीच झगड़े के बाद मंटू देवी ने ऐसा आत्मघाती कदम उठाया है।

डीसीएम-ट्रक की टक्कर में 4 की मौत

संवाददाता, कानपुर देहात

- एक अन्य हादसे में कार पलटने से तीन की थमीं सांसें, दोनों हादसों में सात लोग गंभीर रूप से घायल

अमृत विचार : दो थाना क्षेत्रों में हुए सड़क हादसों में सात लोगों की मौत हो गई। मूसानगर क्षेत्र में फेरी लगाकर घर लौट रहे मजदूरों की डीसीएम अकबराबाद गांव के समीप ट्रक से टकरा गई, जिससे डीसीएम सवार चार मजदूरों की मौत हो गई, चालक गंभीर घायल हो गया। पुलिस ने अज्ञात ट्रक चालक के खिलाफ रिपोर्ट दर्ज की है। वहीं दूसरे हादसे में बारात से लौट रही कार जरैलापुर गांव के समीप अनियंत्रित होकर खड्डे में जा गिरी। इसमें तीन बारातियों की मौत हो गई और छह लोग घायल हो गए।

कानपुर नगर के घाटमपुर कस्बा निवासी राहुल (18), सुलखान (55), रामबाबू (27) और बिधनू थाना क्षेत्र के छत्तापुरवा गांव निवासी अजय (42) अलग-अलग राज्यों में जाकर चप्पल की बिक्री करते थे। मंगलवार रात अपने गांव आ रहे थे। देर रात वह पुखरायां से एक डीसीएम में बैठे। मुगल रोड पर मूसानगर थाना क्षेत्र के अकबराबाद गांव के समीप डीसीएम तेज रफ्तार ट्रक से टकरा गई। इससे सभी उसी में फंस गए। पुलिस ने जेसीबी और क्रेन की मदद से दोनों वाहनों को अलग किया। डीसीएम के अंदर फंसे मजदूरों व चालक को बाहर निकालकर पुखरायां सीएचसी भेजा। जहां ईएमओ ने राहुल, सुलखान व अजय को मृत घोषित कर दिया। जबकि रामबाबू व चालक निजाम को जिला अस्पताल रेफर कर दिया गया। इलाज के दौरान रामबाबू की भी मौत गई। इसी क्रम में गजनेर थाना क्षेत्र के जरैला गांव निवासी राकेश की बारात जनपद हमीरपुर के कदौरा गई थी। रात में नौ लोग बारात से शामिल होकर कार से घर आ रहे थे। तभी भोगनीपुर कोतवाली क्षेत्र के जरैलापुर गांव के पास चालक को झपकी आने से कार अनियंत्रित होकर खड्डे में जा गिरी। मौके पर पहुंची पुलिस ने सभी को कार से निकालकर सीएचसी पुखरायां भेजा। जहां चिकित्सक ने रघुनाथ (35) निवासी नंदना गजनेर, कुंवर लाल (75) निवासी जरैला गजनेर व छोटेलाल (48) निवासी मुरीदपुर अकबरपुर को मृत घोषित कर दिया। जबकि रविशंकर (40) निवासी जरैला गजनेर, सुशील (23) निवासी नसरतपुर अकबरपुर, अर्जुन (15), रजित (11), आयुष (10), कार्तिक (9) निवासीगण जरैला गजनेर का उपचार किया गया। पुलिस अधीक्षक बीबीजीटीएस मूर्ति ने बताया कि मूसानगर क्षेत्र में डीसीएम व ट्रक की टक्कर में चार लोगों की मौत हुई है। ट्रक चालक के खिलाफ रिपोर्ट दर्ज की गई है। भोगनीपुर क्षेत्र में कार खड्डे में पलटने से तीन लोगों की मौत हो गई।

सोना तस्करी गिरोह का भंडाफोड़, 10.48 करोड़ का सामान जब्त, चार गिरफ्तार

मुंबई। राजस्व खुफिया निदेशालय (डीआरआई) ने सोने की तस्करी करने वाले एक गिरोह का मुंबई में भंडाफोड़ किया है और 10.48 करोड़ रुपये मूल्य की बहुमूल्य धातु, नकदी और अन्य कीमती सामान जब्त किए हैं। डीआरआई के एक अधिकारी ने बुधवार को यह जानकारी दी। अधिकारी ने बताया कि सोमवार को दक्षिण मुंबई में उस जगह तलाशी अभियान चलाया गया, जहां सोना को पिघलाने का काम किया जाता है और यहां से दो अफ्रीकी नागरिक सहित चार लोगों को गिरफ्तार किया गया। अधिकारी ने एक बयान में बताया कि डीआरआई को सूचना मिली थी कि मुंबई अंतरराष्ट्रीय हवाई अड्डे के माध्यम से अफ्रीका से तस्करी कर लाये गए सोने से विदेशी मुद्रण हटाने के लिए यहां झवेरी बाजार में पिघलाया जा रहा है और फिर इसे स्थानीय बाजार में भेजा जा रहा है। इस जगह की तलाशी के दौरान अधिकारियों ने 9.31 किलोग्राम सोना और 16.66 किलोग्राम चांदी जब्त की।

कोटक महिंद्रा बैंक को ऑनलाइन ग्राहक जोड़ने और क्रेडिट कार्ड जारी करने पर रोक

मुंबई, एजेंसी

- अनियमितताओं के चलते रिजर्व बैंक ने लिया निर्णय

भारतीय रिजर्व बैंक ने बुधवार को निजी क्षेत्र के कोटक महिंद्रा बैंक को तत्काल प्रभाव से अपने ऑनलाइन और मोबाइल बैंकिंग चैनलों के माध्यम से नए ग्राहकों को जोड़ने और नए क्रेडिट कार्ड जारी करने से रोक दिया।

रिजर्व बैंक ने कोटक महिंद्रा बैंक लिमिटेड के खिलाफ पर्यवेक्षी कार्रवाई को लेकर जारी बयान में कहा कि बैंक अपने क्रेडिट कार्ड ग्राहकों सहित अपने मौजूदा ग्राहकों को सेवाएँ प्रदान करना जारी रखेगा। वर्ष 2022 और 2023 के लिए रिज़र्व बैंक की बैंक की आईटी जांच से उत्पन्न महत्वपूर्ण चिंताओं और इन चिंताओं को व्यापक और समय पर ढंग से निपटान करने में बैंक की ओर से लगातार विफलता के आधार पर ये कार्रवाई की गयी है।

आईटी इन्वेंट्री प्रबंधन और परिवर्तन प्रबंधन, उपयोगकर्ता पहुंच प्रबंधन, विक्रेता जोखिम प्रबंधन, डेटा सुरक्षा और डेटा लीक रोकथाम रणनीति, व्यापार निरंतरता और आपदा वसूली कठोरता और ड्रिल के क्षेत्रों में गंभीर कमियां और गैर-अनुपालन देखे गए। लगातार दो वर्षों तक, नियामक दिशानिर्देशों के तहत बैंक के आईटी जोखिम और सूचना सुरक्षा प्रशासन में कमी का आकलन किया गया था। बाद के आकलन के दौरान, बैंक को वर्ष 2022 और 2023 के लिए रिज़र्व बैंक द्वारा जारी सुधारात्मक कार्य योजनाओं के साथ काफी गैर-अनुपालनकारी पाया गया, क्योंकि बैंक द्वारा प्रस्तुत अनुपालन या तो अपर्याप्त, गलत या टिकाऊ नहीं पाया गया।

हृदयाघात से हाथरस के भाजपा सांसद का निधन

- अलीगढ़ में तबीयत बिगड़ने पर अस्पताल में कराया भर्ती

अलीगढ़। भाजपा नेता एवं हाथरस लोकसभा क्षेत्र से सांसद राजवीर सिंह दिलेर का हृदयाघात से निधन हो गया। अलीगढ़ में आवास पर हालत बिगड़ने पर अस्पताल में भर्ती कराया गया। चिकित्सकों ने उन्हें मृत घोषित कर दिया। उनके निधन से समर्थकों और परिजनों में शोक है। वह फिर भी भाजपा के सच्चे सिपाही के रूप में कार्य कर रहे थे। बुधवार को अचानक उनकी तबीयत बिगड़ गई और वे बेहोश हो गए थे। वह 66 वर्ष के थे। राजवीर सिंह दिलेर 2019 में हाथरस लोकसभा सीट से 2.60 लाख मतों से जीते थे। तीन दिन पहले वह प्रधानमंत्री नरेन्द्र मोदी की अलीगढ़ में आयोजित जनसभा में मंच पर उपस्थित रहे थे। राजवीर सिंह दिलेर के पिता किशनलाल दिलेर भी भाजपा के दिग्गज नेता रहे। वह लगातार पांच बार विधायक और चार बार सांसद रहे थे।

मुस्लिम धर्मगुरु मौलाना अब्दुल अलीम फारुकी का इंतकाल

लखनऊ। मुस्लिम धर्मगुरु मौलाना अब्दुल अलीम फारुकी का बुधवार की सुबह लखनऊ के चौधरी गढैया स्थित आवास पर इंतकाल हो गया। वह 76 साल के थे और पैंक्रियाज कैंसर से जूझ रहे थे। शाम को अस्र की नमाज के बाद नदवतुल उलेमा में उनकी नमाज-ए-जनाजा हुई और उसके बाद ऐशबाग कब्रिस्तान में उन्हें सुपुर्द-ए-ख़ाक कर दिया गया। मौलाना जमीयत उलेमा-ए-हिन्द के उपाध्यक्ष थे। वह दारुल उलूम देवबंद और नदवतुल उलेमा लखनऊ के कार्यकारिणी सदस्य थे।

क्या ईवीएम के माइक्रोकंट्रोलर को री-प्रोग्राम किया जा सकता है

मतों के वीवीपैट से मिलान के मुद्दे पर न्यायालय ने फैसला सुरक्षित रखा

नई दिल्ली, एजेंसी

उच्चतम न्यायालय ने इलेक्ट्रॉनिंग वोटिंग मशीन' (ईवीएम) के माध्यम से डाले गए सभी वोट का वोटर वेरिफियेबिल पेपर ऑडिट ट्रेल (वीवीपैट) के साथ पूरी तरह मिलान करने के अनुरोध वाली याचिकाओं पर बुधवार को अपना फैसला सुरक्षित रख लिया।

न्यायालय ने निर्वाचन आयोग के समक्ष उठाए गए सवालों के जवाबों का संज्ञान लेने के बाद फैसला सुरक्षित रखा। न्यायमूर्ति संजीव खन्ना और न्यायमूर्ति दीपांकर दत्ता की पीठ ने निर्वाचन आयोग के एक अधिकारी से ईवीएम की कार्य-प्रणाली के संबंध में पांच प्रश्न पूछे थे जिनमें यह प्रश्न भी शामिल है कि क्या ईवीएम में लगे माइक्रोकंट्रोलर को फिर से प्रोग्राम किया जा सकता है या नहीं।

वरिष्ठ उप निर्वाचन आयुक्त नीतेश कुमार व्यास ने इससे पहले ईवीएम की कार्य-प्रणाली के बारे में अदालत में प्रस्तुतिकरण दिया था। पीठ ने उन्हें अपराह्न दो बजे प्रश्नों के उत्तर देने के लिए बुलाया था। पीठ ने कहा था कि उसे कुछ पहलुओं पर स्पष्टीकरण की जरूरत है क्योंकि आयोग द्वारा ईवीएम के बारे में बार-बार पूछे जाने वाले प्रश्नों (एफएक्यू) पर दिए गए उत्तरों को लेकर कुछ भ्रम की स्थिति है। पीठ ने कहा हमें कुछ संशय है और स्पष्टीकरण की जरूरत है और इसलिए हमने मामला निर्देशों के लिए सूचीबद्ध किया है। उसने कहा, हम अपने निष्कर्षों में तथ्यात्मक रूप से गलत नहीं होना चाहते, बल्कि पूरी तरह सुनिश्चित होना चाहते हैं।

ईसीआईएल व बीईएल ने वोटिंग मशीन, वीवीपैट के कल-पुर्जों के निर्माताओं के नाम बताने से इनकार किया

नई दिल्ली। इलेक्ट्रॉनिक्स कॉरपोरेशन ऑफ इंडिया लिमिटेड (ईसीआईएल) और भारत इलेक्ट्रॉनिक्स लिमिटेड (बीईएल) ने ईवीएम और वीवीपैट के विभिन्न कल-पुर्जों के निर्माताओं और आपूर्तिकर्ताओं के नाम और संपर्क विवरण का खुलासा करने से इनकार कर दिया है। सूचना का अधिकार (आरटीआई) के तहत एक कार्यकर्ता ने इस संबंध में सवाल किया था और सार्वजनिक क्षेत्र के इन उपक्रमों ने आरटीआई कानून के तहत व्यावसायिक विश्वास का हवाला देते हुए जानकारी देने से इनकार कर दिया। कार्यकर्ता वेंकटेश नायक ने इन कंपनियों के पास एक समान आवेदन दायर किया था। इस आवेदन में वेंकटेश ने ईवीएम और वीवीपैट के निर्माण में इस्तेमाल किए जाने वाले विभिन्न उपकरणों के निर्माताओं और आपूर्तिकर्ताओं का विवरण मांगा था। सार्वजनिक क्षेत्र के उपक्रम ईसीआईएल और बीईएल रक्षा मंत्रालय के तहत आते हैं। दोनों उपक्रम निर्वाचन आयोग के लिए ईवीएम और वीवीपैट का निर्माण करते हैं। नायक ने दोनों सार्वजनिक उपक्रमों से कल-पुर्जों के खरीद आदेश की एक प्रति भी मांगी थी। बीईएल ने अपने जवाब में आरटीआई अधिनियम की धारा 8(1)(डी) का हवाला देते हुए कहा कि मांगी गई जानकारी वाणिज्यिक विश्वास से जुड़ी है, इसलिए इसे प्रदान नहीं किया जा सकता।

एक नजर

ट्रेन से गिरकर बिहार के युवक की चली गई जान

कानपुर। पनकी थाना क्षेत्र में जोधपुर से बिहार जाते समय बिहार के रामजी चक निवासी 24 वर्षीय बब्बन कुमार की संदिग्ध परिस्थितियों में पनकी धाम में गिरने से मौत हो गई। भाई शिवकुमार ने आरोप लगाया कि पनकी पुलिस से घटना की सूचना मिली। वह लोग पहुंचे तो देखा कि उसका बैग, पर्स और शर्ट तक गायब थी। आरोप लगाया कि उसके साथ कोई घटना हुई है। घटना के बाद मां रीना देवी का रो-रोकर बुरा हाल था। पनकी पुलिस ने बताया कि वह नींद के झोंके में गिरा गया था। पोस्टमार्टम के बाद शव लेकर बिहार चले गए।

गुजैनी में घर में मृत मिली महिला, चल रहा था इलाज

कानपुर। गुजैनी क्षेत्र में आवास विकास के रहने वाले रामेश्वर प्रजापति की 28 वर्षीय पत्नी शीतला संदिग्ध परिस्थितियों में घर पर मृत मिली। शीतला ने फोन कर पति को तबियत ठीक न होने की बात बताई थी। इसके बाद जब तक वो पहुंचते उसकी सांसे थम चुकी थी। परिजनों का कहना था कि दिसंबर में हुए नवजात की पांच दिन बाद मौत हो गई थी। जिसके बाद से वह काफी अवसाद में रहती थी। इस कारण उनकी दवा भी चलती थी। घटना के दौरान घर पर बेटी अंशिका और अंशी घर पर मौजूद थी।

एक पखवारे बाद किदवई नगर में बदलने लगी धंसी सीवर लाइन

सोटे बाबा मंदिर चौराहे पर डैमेज हुई थी सीवर लाइन, जलकल ने शुरू किया काम

कार्यालय संवाददाता, कानपुर

अमृत विचार। 15 दिनों से किदवई नगर के सोटे बाबा मंदिर चौराहे पर धंसी सीवर लाइन को बदलने का कार्य बुधवार को शुरू हो गया। चौराहे के किनारे बड़ा नाला धंसने की वजह से नीचे से गई सीवर लाइन डैमेज हो गई थी, जिससे 500 घरों में सीवर समस्या उम्पन्न हो गई थी। जलकल ने बुधवार की दोहपर मुख्य मार्ग को दोनों ओर से बैरीकेडिंग लगाकर कार्य शुरू कराया। जलकल अधिकारियों के अनुसार गुरुवार तक काम पूरा कर लिया जाएगा।

साइट नंबर एक चौराहे से किदवई नगर मिक्की हाउस की ओर जाने वाले मार्ग पर सोटे बाबा चौराहे पर नाला धंस गया था। बड़े क्षेत्र में धंसे नाले को बनाने के लिए जब नगर निगम जोन 3 के अधिकारी और कर्मचारी पहुंचे तो पता चला कि नाले के स्लैब के वजन की वजह से नीचे से जा रही 4 एमएम डायस की मोटी सीवर लाइन भी डैमेज हो गई है। इसे बनाने के लिए नगर निगम ने जलकल को जानकारी दी और गड्ढे को चारों ओर से बंद कर दिया था।

करीब दो सप्ताह से काम रुका हुआ था। जलकल के जेई अश्वनी यादव ने बताया कि चार लाख रुपये के बजट से 400 मीटर सीवर लाइन बदली जानी है, जिसका कार्य शुरू कर दिया गया है। पुरानी लाइन को बदलकर नई लाइन डाली जा रही है। इससे करीब 500 घरों में उत्पन्न हुई सीवर की समस्या हल हो जाएगी। उन्होंने बताया कि इसके बाद क्षतिग्रस्त नाला भी ठीक किया जाएगा। अश्वनी यादव ने बताया कि देर रात तक काम पूरा कर लिया जाएगा। गुरुवार को लाइन शुरू कर दी जाएगी।

सीवर लाइन डालने के लिए बंद किया गया मुख्य मार्ग। अमृत विचार

400 मीटर बदली जाएगी सीवर लाइन

500 घरों में सीवर की पैदा हुई समस्या

बैरीकेडिंग से मुख्य सड़क बंद होने से लगा जाम

- सीवर लाइन बदलने की वजह से बुधवार की सुबह जलकल ने साइट नंबर वन जाने वाली सड़क को बंद कर दिया, जिससे सड़क पर जाम लग गया। दोपहिया और चार पहिया वाहन सवारों को किदवई नगर लेबर कॉलोनी की गलियों में प्रवेश कर मुख्य सड़क पर आना पड़ा। देर शाम तक यह समस्या रही।

सरैया बाजार का धंसा नाला, जिसमें अब पटिया लगाई जाएंगी। अमृत विचार

अब सरैया नाले से हटेगा अतिक्रमण

कार्यालय संवाददाता, कानपुर

- महापौर ने स्लैब की जगह पटिया डालने के दिए निर्देश
- नाले की स्लैब धंसने से हादसे होने की संभावना बढ़ी

अमृत विचार। सरैया बाजार में धंसे नाले से अतिक्रमण हटाया जाएगा। नाले पर स्लैब की जगह अब पटिया डालकर बंद किया जाएगा। महापौर प्रमिला पांडेय ने बुधवार को मुख्य अभियंता को पत्र लिखकर कहा कि नाले की स्लैब धंसने की वजह से जान-माल का खतरा रहता है। नाले को पटिया डालकर बंद करने के लिए जल्द आगणन तैयार करें। उन्होंने कहा कि नाले के ऊपर से अतिक्रमण को भी हटाया जाए।

जाजमऊ में मंगलवार को तड़के तीन बजे करीब साढ़े सात मीटर चौड़े और 25 मीटर लंबाई तक नाला धंस गया था। स्लैब के नीचे एक ठेला भी दब गया। गनीमत रही कि कोई जनहानि नहीं हुई। नगर निगम जोन-2 के जोनल अभियंता दिवाकर भास्कर के अनुसार नाले की स्थिति को देखते हुए पहले ही एक मकान को खाली करा दिया गया था। रोड पर किसी भी प्रकार के बड़े वाहन की आवाजाही पर रोक लगा दी गई थी। नाला धंसने के बाद धंसे हुए हिस्से को बैरीकेड कर दिया गया है। आसपास के मकानों की जांच भी कराई जा रही है। महापौर ने घटना का संज्ञान लेते हुए जल्द नाले के ऊपर अतिक्रमण हटाने के निर्देश दिए हैं। इसके साथ ही नाले की धंसी स्लैब को हटाकर उसको पटिया से धंकने के निर्देश दिये हैं। खास बात यह है कि वर्ष 2010 में नाले के धंसने से कई लोगों की मौत हो गई थी। ऐसी घटना की पुनरावृत्ति रोकने के लिए महापौर ने नाले पर स्लैब डालने पर रोक लगाई है।

खुले नाले में गिरकर युवक की मौत

कार्यालय संवाददाता, कानपुर

- रावतपुर थाना क्षेत्र में हुआ हादसा, पुलिस कर रही पूरे मामले की जांच
- कई दिनों से खुला पड़ा था मैनहोल का ढक्कन, रात में हो सकी युवक की शिनाख्त

अमृत विचार। सिस्टम की लापरवाही से खुले नाले में गिरकर एक युवक की जान चली गई। मेनहोल का ढक्कन कई दिनों से खुला पड़ा था, लेकिन जिम्मेदार आंख बंद किए थे। लोगों की जब मेनहोल में पड़े शव पर नजर गई तो सैकड़ों की भीड़ लग गई। पुलिस ने कड़ी मशक्कत के बाद शव बाहर निकलवाया। काफी देर तक पहचान न होने पर शव को मर्चुरी भेजा गया, जहां रात में परिजनों ने पहुंचकर शिनाख्त की।

रावतपुर थाना क्षेत्र के विनायकपुर बंबा रोड पर बुधवार देर शाम सचिन मित्तल के घर के बाहर खुले मुख्य चैंबर मेनहोल के अंदर एक 35 वर्षीय युवक का शव औंधे मुंह पड़े मिलने से सनसनी फैल गई। सूचना पर पहुंची पुलिस ने लोगों की मदद से उसके शव को बाहर निकलवाकर पहचान करने की कोशिश की लेकिन शिनाख्त नहीं हो सकी। मृतक हरी टीशर्ट और काली पैंट पहने है। इस दौरान वहां पर सैकड़ों लोगों की भीड़ जमा हो गई।

एसीपी कल्याणपुर अभिषेक पांडेय ने बताया कि उसकी जेब से एक देशी शराब का पाउच पाया गया है। अनुमान लगाया जा रहा है, कि वो नशे में गिरा होगा। वहीं क्षेत्रीय लोगों का आरोप था कि आए दिन खुले मेनहोल के कारण हादसे होते हैं, लेकिन कोई सुनवाई नहीं होती। इससे पूर्व में भी कई लोग खुले नाले में गिरकर अपनी जान गवां चुके हैं, लेकिन जिम्मेदारों के कानों में जूं नहीं रेंगती। लोगों का कहना है कि जिम्मेदारों को तभी सुधि आती है, जब कोई हादसा हो जाता है।

रावतपुर के विनायकपुर में खुला पड़ा नाला, जिसमें युवक गिरा। अमृत विचार

ई-रिक्शा से उतरते ही महिला की लूटी चेन

कानपुर। कल्याणपुर क्षेत्र में नया शिवली रोड निवासी विजय लक्ष्मी तिवारी मंगलवार को यज्ञोपवीत कार्यक्रम में शामिल होने बारासिरोही गई थीं। शाम को ई रिक्शा से लौट रही थी। सवा चार बजे घर के पास वह ई रिक्शा से उतरने लगीं, तभी बाइक सवार दो लुटेरों में पीछे बैठे युवक ने झपट्टा मार कर विजयलक्ष्मी के गले में पड़ी तीन तोले की सोने की चेन लूट ली और चुंगी की ओर भाग निकले।

पीड़ित ने बताया कि लुटेरों में पीछे बैठे व्यक्ति की उम्र लगभग 50 वर्ष और गाड़ी चला रहे युवक की उम्र लगभग 30 वर्ष होगी। पीड़ित के बेटे पारस ने 112 नंबर पर सूचना दी। कल्याणपुर थाना प्रभारी केपी सिंह ने कहा कि जांच की जा रही है।

जिले के उत्पाद से वाकिफ होंगे छात्र

कार्यालय संवाददाता, कानपुर

- छात्रों को जिले के उत्पादों के उपयोग के प्रति जागरूक किया जाएगा
- यूपी बोर्ड की ओर से दिया गया स्कूलों को आदेश, गोष्ठियां भी आयोजित होंगी

अमृत विचार। यूपी बोर्ड के स्कूलों में ओडीओपी से जुड़े उत्पाद भी इस बार दस्तक देंगे। माध्यमिक स्कूलों में जिले के ऐसे उत्पाद जिसे ओडीओपी में शामिल किया गया है, उनके बारे में जानकारी दी जाएगी। इसके अलावा छात्र-छात्राओं को ओडीओपी के उत्पादों के उपयोग के प्रति भी जागरूक किया जाएगा। स्कूलों में इस तरह के जागरुकता अभियान स्कूली बच्चों को उनके जिले के प्रसिद्ध उत्पाद और उद्योग के बारे में जानकारी देना है।

इस सत्र में माध्यमिक स्कूलों में छात्र-छात्राओं को उनके जिले में होने वाले कारोबार से भी उन्हें अवगत कराया जाएगा। इसके लिए पढ़ाई के साथ ही अलग से गोष्ठी और सेमिनार स्कूलों में आयोजित किए जाएंगे। उधर स्कूली बच्चों को जिले में लगने वाले औद्योगिक मेलों और बाजारों का भी भ्रमण कराया जाएगा। शिक्षा विभाग का मानना है कि इससे छात्र-छात्राओं को अपने जिले के बारे में बेहतर जानकारी हो सकेगी।

इसके अलावा वे उद्योग से जुड़े नवाचारों के प्रति भी जागरुक हो सकेंगे। स्कलों में ओडीओपी 'एक जिला एक उत्पाद' के बारे में सबसे अधिक बच्चों को बताया जाएगा। जिला विद्यालय निरीक्षक अरुण कुमार ने बताया कि बोर्ड की ओर से जारी आदेश को सभी स्कूलों के प्रिंसपल को उपलब्ध करा दिया गया है। जल्द ही स्कूलों में प्रवेश के बाद यह जागरुकता अभियान शुरू कर दिया जाएगा।

कॅरियर को लगेंगे 'पंख'

- स्कूलों में कक्षा 9 से 12 तक के छात्रों को उनके कॅरियर संबंधी भी काउंसिलिंग होगी। इसके लिए सभी स्कूलों में शिक्षक नामित होंगे। खासतौर पर वाणिज्य अधिकोषण तत्व विषय के छात्रों को शामिल किया जाएगा। छात्र-छात्राओं को करियर गाइडेंस पोर्टल 'पंख' में अभियान चलाकर पंजीकरण भी कराया जाएगा। हर महीने होने वाली काउंसिलंग क लिए स्कूली बच्चों को प्रोजेक्ट भी दिए जाने की योजना है।

सड़क हादसे में अधेड़ की मौत

कानपुर। चकेरी थाना क्षेत्र में चौबेपुर के मरियानी निवासी 50 वर्षीय श्याम स्वरूप शुक्ला की सड़क हादसे में मौत हो गई। परिजनों ने बताया कि वह गांव में हुए हादसे में गंभीर रूप से घायल हो गए थे।

सार्वजनिक सूचना

मुकुंद शुक्ला और रश्मी शुक्ला (उधारकर्ता) प्राइवेट पर घर के संबंध में बंधक बनाने के लिए सहमत हुए हैं। प्लॉट नंबर 8, आराजी नंबर 961 मि. का हिस्सा, मौजा-बगदौधी बांगर, कानपुर नगर में स्थित है, जिसकी माप 200 वर्ग गज या 167.226 वर्ग मीटर है, एसएमएफजी इंडिया होम फाइनेंस कंपनी लिमिटेड के साथ, मूल बिक्री पत्र दिनांक 27/06/2003 को असगर अली पुत्र फतेह अली द्वारा श्री संजीव कुमार बाजपेयी पुत्र श्री ब्रजभूषण बाजपेयी के पक्ष में निष्पादित किया गया, जो उप-रजिस्ट्रार जोन -2, कानपुर नगर के कार्यालय में पुस्तक संख्या 1, खंड संख्या में विधिवत पंजीकृत है। 27/06/2003 को क्रमांक 2881 पर पृष्ठ 363 से 380 पर 2506 खो गया है, यदि किसी व्यक्ति को उक्त संपत्ति के विरुद्ध कोई दावा है, तो 07 दिनों के भीतर मुझसे संपर्क कर सकता है।

संदीप साहनी- वकील - कार्यालय-कक्ष क्रमांक 86 द्वितीय तल शताब्दी अधिवक्ता भवन, कोर्ट कंपाउंड, कानपुर नगर 208001.
मोबाइल नंबर 9838994509
संदीप साहनी- संदीप साहनी द्वारा डिजिटल हस्ताक्षरित, दिनांक: 23.04.2024

मोबाइल वित्तीय सेवाओं में बढ़ाया जाएगा नवाचार

- आईआईटी कानपुर और एरिक्सन इंडिया के बीच हुआ एमओयू
- ऑनलाइन लेन-देन के लिए ग्राहकों की सुविधाएं तलाशी जाएंगी

कार्यालय संवाददाता, कानपुर

अमृत विचार। मोबाइल वित्तीय सेवाओं में नवाचार को बढ़ाने का कार्य आईआईटी कानपुर करेगा। इसके लिए बुधवार को फाउंडेशन फॉर इनोवेशन एंड रिसर्च इन साइंस एंड टेक्नोलॉजी, आईआईटी कानपुर और एरिक्सन इंडिया के बीच समझौता हुआ है। इस समझौते के तहत ई वॉलेज से लेन-देन करने वालों के लिए तकनीक को बढ़ाते हुए बेहतर सुविधाएं दिए जाने पर शोधकार्य किया जाएगा।

आईआईटी कानपुर की ओर से यह समझौता दो वर्षों के लिए किया गया है। मोबाइल फाइनेंशियल सर्विसेज में यह साझेदारी ग्राहकों की वास्तविक जरूरतों को पूरा करने के लिए उभरती प्रौद्योगिकियों, रुझानों और बाजार अंतर्दृष्टि की पहचान करेगी। बताया गया कि डिजिटल वॉलेट बाजार में 2028 तक लेनदेन 16 ट्रिलियन डॉलर से अधिक होने का अनुमान है। एमओयू के बारे में प्रोफेसर इन चार्ज, एसआईआईसी, आईआईटी कानपुर प्रो अंकुश शर्मा ने बताया कि मोबाइल वित्तीय सेवाओं में नवाचार को बढ़ावा देने के लिए यह समझौता हुआ है। इस सहयोग से तकनीकी प्रगति को बढ़ावा मिलेगा।

एरिक्सन मोबाइल फाइनेंशियल सर्विसेज के वैश्विक प्रमुख माइकल वालिस ब्राउन ने कहा कि यह सहयोग वित्तीय सेवाओं, भुगतान और मोबाइल मनी में नवाचार और उभरती बाजार मांगों को पूरा करने के लिए एरिक्सन के समर्पण को मजबूत करता है। इस साझेदारी से ग्राहकों और व्यापक फिनटेक पारिस्थितिकी तंत्र के लिए खुलने वाली संभावनाओं से उत्साहित हैं।

ओएमयू साइन करते एसआईआईसी के प्रोफेसर व आईआईटी प्रो. अंकुश शर्मा।

आईआईटी से होगा ई-मास्टर कोर्स

कार्यालय संवाददाता, कानपुर

- संस्थान की ओर से कई तरह के कोर्स किए गए लांच
- पेशेवर कर सकेंगे ऑनलाइन कोर्स, 30 से होंगे आवेदन

अमृत विचार। आईआईटी कानपुर से अब पेशेवर ई-मास्टर कोर्स असानी से कर सकेंगे। इसके लिए संस्थान में 30 अप्रैल से ऑनलाइन आवेदन कर सकते हैं। जुलाई से इन कोर्स की शुरुआत होगी। खास बात यह है कि इन प्रोग्राम में शामिल होने के लिए किसी भी तरह के गेट स्कोर की जरूरत नहीं होगी। यह कोर्स निर्माण उद्योग में प्रोजेक्ट मैनेजर, कंस्ट्रक्शन मैनेजर, प्रबंधकों और सलाहकारों से संबंधित होंगे।

संस्थान की ओर से बताया गया कि छात्रों को इन प्रोग्राम के जरिए ग्रीन कंस्ट्रक्शन सामग्री, ऊर्जा-कुशल डिजाइन, नवीकरणीय ऊर्जा प्रणाली, परियोजना योजना, शेड्यूलिंग, बजटिंग, गुणवत्ता नियंत्रण, रिस्क और अनुबंध प्रबंधन की गहन समझ हासिल हो सकेगी। प्रोग्राम के बारे में आईआईटी कानपुर की सिविल इंजीनियर विभाग की विभागाध्यक्ष प्रो प्रियंका घोष ने कहा कि नवाचार और पर्यावरण प्रबंधन के प्रति संस्थान की प्रतिबद्धता के साथ, यह ईमास्टर्स पाठ्यक्रम भविष्य में उद्योग जगत के लिए कुशल कार्यबल को पूरा करेगा।

इसके अलावा निर्माण पेशेवरों की अगली पीढ़ी को स्थायी प्रभाव डालने के लिए सस्टेनेबल कंस्ट्रक्शन आचरणों का नेतृत्व करने के लिए शिक्षित करेगा। ईमास्टर्स प्रोग्राम अपने विशेष अनुरूप के लिए जाना जाता है। यह प्रतिभागियों को 1 से 3 साल की समय सीमा के भीतर इसे पूरा करने की अनुमति देता है। जो कामकाजी पेशेवरों के शेड्यूल के हिसाब से फिट बैठता है। विशेष रूप से, कई अन्य कार्यक्रमों के इतर, इसमें प्रवेश के लिए गेट स्कोर की जरूरत नहीं होती है।

आईआईटी कानपुर और अन्य संगठनों के प्रसिद्ध फैकल्टी और विशेषज्ञों की ओर से प्रस्तुत, 60-क्रेडिट, 12-मॉड्यूल पाठ्यक्रम को उद्योग की जरूरतों के साथ संरेखित करने के लिए डिज़ाइन किया गया है। जिससे यह सुनिश्चित होता है कि प्रतिभागियों को अत्याधुनिक अंतर्दृष्टि और ज्ञान प्राप्त हो। प्रोग्राम के तहत सप्ताहांत में लाइव कक्षाएं संचालित की जाएंगी। कार्यक्रम का गहन शिक्षण प्रारूप पेशेवरों को मूल्यवान अंतर्दृष्टि प्रदान करता है। इसके अलावा संस्थान के व्यापक पूर्व छात्र नेटवर्क के साथ आईआईटी कानपुर के प्लेसमेंट और इनक्यूबेशन सेल तक पहुंच भी प्रदान करता है। यह महत्वपूर्ण कॅरियर उन्नति के अवसरों को सुविधाजनक बनाता है।

अमृत विचार एक सम्पूर्ण अखबार

क्लासीफाइड

वर्गीकृत विज्ञापन हेतु अमृत विचार अखबार के कार्यालय में सम्पर्क करें

NOTICE

Regarding Name correction. Class 10th UID NO.-8434902, Student Name - Mohammad Owaish Previous wrong name: Mohd Owaish, School Name : ST. Peter Inter College Nanpara, Bahraich (U.P.) **Address Village Maraucha, 271902 District Bahraich.**

सूचना

सूचित हो कि हम **पंकज सिंह प्रियदर्शी पुत्र रविन्द्र सिंह एवं पूजा सिंह पत्नी पंकज सिंह प्रियदर्शी, निवासी-सेक्टर K-808बी, आशियाना, लखनऊ, मो0- 8795488888,** हमारे मकान की एलाटमेंट लेटर, रजिस्ट्री दिनांक 01.12.2014 को बही सं0- 1, जिल्द सं0-18238, पृष्ठ सं0-261 से 300 पर क्रमांक-26113 रजिस्ट्रीकृत किया गया था एवं करेंक्शन डीड नम्बर-01, जिल्द नम्बर 118 के पृष्ठ 23 में नम्बर 7783 आ0फा0 बुक- 01, जिल्द नम्बर 130 के पृष्ठ 401 से 408 दिनांक -15.11.2011 उपनिबन्धक कार्यालय में पंजीकृत है, एवं अन्य कई मूल महत्वपूर्ण कागजात भी चोरी हो गये हैं। चोरी की एफ0आई0आर0 थाने में 01.06.2017 को दर्ज है। उपरोक्त मकान से सम्बन्धित किसी को आपत्ति हो तो अगले 15 दिनों में सूचना दे।

सूचना

नगर निगम के अभिलेखों में मेरी पुत्री का नाम आईरा बनर्जी (Aaira Banerjee) दर्ज है। अब हमने उसका नाम बदलकर देविशा बनर्जी (Devisha Banerjee) रख दिया है। भविष्य में उसे देविशा बनर्जी के नाम से ही जाना व पहचाना जाए। **दीपिका बनर्जी पत्नी शुभोजीत, निवासिनी 276/89/29 मेयोर रोड, राजापुर, प्रयागराज।**

सूचना

सूचित हो कि मैंने अपने पुत्र मो0 शारिक सिद्धीकी उर्फ चाँद बाबू को उसके गलत चाल-चलन के कारण उसे अपनी समस्त चल व अचल सम्पत्ति से बेदखल कर दिया है। मेरी सम्पत्ति से मो0 शारिक सिद्धीकी उर्फ चाँद बाबू का किसी प्रकार का भविष्य में कोई सम्बन्ध नहीं है। **महबूब अली पुत्र स्व0 मकसूद अली निवासी पैसार निकट पल्हरी चौराहा फैजाबाद रोड, थाना कोतवाली नगर, जनपद बाराबंकी।**

सूचना

मैं अनिल कुमार बाजपेई पुत्र स्व. रामशंकर बाजपेई निवासी ग्राम व पोस्ट पींड थाना देवा जनपद बाराबंकी अपने पुत्र प्रदीप कुमार बाजपेई को गलत चाल चलन और असमाजिक गतिविधियों में लिप्त रहने के कारण अपनी चल-अचल सम्पत्ति से बेदखल करता हूँ। आज दि. 24.04.2024 से मेरा मेरे पुत्र प्रदीप कुमार बाजपेई से कोई वास्ता व सरोकार नहीं है और उसके द्वारा किये गये किसी कार्य का वह स्वयं जिम्मेदार होगा।

सूचना

मैंने अपना नाम ABDUL REHMAN ANSARI से बदल कर ABDUL KHABEER कर लिया है। आज से हमें इसी नाम से जाना जाएगा। **ABDUL KHABEER S/O QAMRUDDIN ANSARI ग्राम व पोस्ट कटरा शंकर नगर बलरामपुर।**

सूचना

मैंने अपना नाम अनिल कुमार से बदलकर अनिल कुमार यादव रखा है अब से मुझे अनिल कुमार यादव के नाम से जाना व पहचाना जाये। **अनिल कुमार यादव पुत्र भोला नाथ निवासी- 28, सैफाबाद डिंगरापुर कलवारी धोभहट, जिला- बस्ती।**

सूचना

सूचित हो कि मैनें अपने पुत्र बंटी पाल के नाम से एलआईसी में एक पालिसी ली थी जिसकी पालिसी संख्या 219386222 है। पालिसी में आवेदक का नाम राजेंद्र पाल अंकित है। जबकि शपथी के बैंक पासबुक और आधार कार्ड में सूरज पाल लिखा है। ये दोनों नाम एक ही व्यक्ति के हैं अतः मुझे सूरज पाल व राजेन्द्र पाल दोनों नाम से जाना और पहचाना जाये। **सूरज पाल पुत्र स्व0 मेवालाल निवासी- गड़रियनपुरवा सलारपुर, पोस्ट- कल्पीपारा, थाना- दरगाह बहराइच।**

सूचना

सूचित हो कि मैं अपने पुत्र रवि कुमार व बहू मनीषा उर्फ अंकिता पत्नी रवि कुमार का चाल चलन ठीक न होने के कारण अपने समस्त चल अचल सम्पत्ति से बेदखल करता हूँ। इनके किसी भी कृत्य के लिए मैं या मेरा परिवार उत्तरदायी नहीं होंगे। **शम्भू नाथ पुत्र महादेव व राजपति पत्नी शम्भूनाथ निवासी वार्ड नं0 6 शिव नगर नगर पंचायत नसीराबाद तह0 सलोन थाना नसीराबाद जिला रायबरेली हाल नि0 ई-262 चणक्य प्लेस-1 गली नं0 9 उत्तम नगर पश्चिमी दिल्ली।**

सूचना

सूचित हो कि मेरी पुत्री की भारतीय जीवन बीमा निगम पालिसी सं0- 275000057 में मेरी पुत्री का नाम सृष्टि वर्मा अंकित है जो कि गलत है। जबकि मेरी पुत्री के विद्यालय अभिलेख एवं आधार कार्ड में उसका नाम रिष्टि वर्मा अंकित है जो कि शुद्ध व सही है। सृष्टि वर्मा व रिष्टि वर्मा दोनों नाम मेरी पुत्री के ही हैं। अतः मेरी पुत्री की पालिसी सं0- 275000057 में उसका सही नाम रिष्टि वर्मा अंकित किया जाये। **ज्ञान प्रभा पत्नी संतोष कुमार वर्मा निवासी- ग्राम- पूरे लुटई (अमहट), पोस्ट- दूबेपुर, जिला- सुल्तानपुर।**

सूचना

सर्व साधारण को सूचित किया जाता है कि मेरा नाम मो आज़म खान पुत्र शकील अहमद है मैं मोहल्ला चांद पूरा का निवासी हूँ। मेरे आधार कार्ड में मेरा नाम मो0 आज़म खान पुत्र शकील अहमद है जब कि मेरे डी एल में एम ए खान पुत्र खादिम खान लिखा है जो गलत है कृपया आधार कार्ड वाला नाम सही पढ़ा/माना जाए। **मोहम्मद आजम खान चांदपुरा बहराइच।**

स्थापना दिवस चमड़ा सफाई में कम होगा पानी का प्रयोग, सीएलआरआई के विशेषज्ञों ने की चर्चा

एक दशक में बदल जाएगा चमड़ा कारोगार

कार्यालय संवाददाता, कानपुर

अमृत विचार। सीएलआरआई के स्थापना दिवस पर बुधवार को भविष्य की तकनीक पर चर्चा हुई। संस्थान के वैज्ञानिकों ने चर्म उद्योग से जुड़े छात्र-छात्राओं को नई तकनीक आने के बाद कारोबार में होने वाले बदलावों को समझाया। विशेषज्ञों ने कहा कि बाजार में बदलाव के साथ तकनीक के प्रति जागरूक रहने की सीख दी गई।

केंद्रीय चर्म अनुसंधान संस्थान में हुए समारोह में छात्रों को चमड़े की धुलाई, सफाई, सूखने के दौरान इस्तेमाल होने वाली मशीनों के बारे में बताया गया। संस्थान के वैज्ञानिक अभिनंदन कुमार ने बताया कि लगभग दस साल बाद चड़े के कारोबार में परिवर्तन सामने आएगा। उत्पाद के बनाए जाने पर किसी भी तरह से पानी का प्रयोग नहीं होगा। इसके अलावा उन्नत मशीनें चमड़े की क्वालिटी को और अधिक बेहतर बनाएंगी। खास बात यह है कि मशीनों से चमड़े का कचरा भी कम निकलेगा।

उन्होंने यह भी बताया कि वैश्विक बाजार में चमड़े की मांग को देखते हुए नए तरह के चमड़े की भी जल्द आमद वैश्विक बाजार में होने की उम्मीद जताई है। कार्यक्रम में राजकीय चर्म संस्थान के लेक्चरर सत्येंद्र सिंह ने कहा कि बाजार के बदलाव पर छात्रों को बारीकी से नजर रखना चाहिए। इससे उन्हें कारोबार में होने वाले बदलाव के प्रति अपडेट हरने में सहायता मिलेगी। चमड़ा बाजार पूरी तरह से विश्व बाजार से जुड़ा हुआ है। ऐसे में विश्व में बाजार से जुड़ी सभी जानकारियों को उन्हें जानना व्यापार के लिए बहुत जरूरी है। राजकीय चर्म संस्थान के प्रो. नरेश कुमार व सीएलआरआई के वरिष्ठ तकनीक अधिकारी नरेंद्र सिंह ने विचार रखे।

सीएलआरआई के स्थापना दिवस पर छात्रों को जागरूक किया गया। अमृत विचार

जवानों की सुरक्षा करेगी हल्की बुलेट प्रूफ जॉकेट

कार्यालय संवाददाता, कानपुर

- डीएमएसआरडीई ने शोध कर विकसित की जॉकेट

अमृत विचार। देश के दुश्मनों से सामना करते हुए अब जवानों को बुलेट प्रूफ जॉकेट का भार समस्या नहीं बनेगी। डीआरडीओ की शहर स्थित डीएमएसआरडीई ने शोध कर इस तरह की जॉकेट को विकसित किया है। दावा किया गया है कि नई विकसित जॉकेट देश की अब तक की सबसे हल्की जॉकेट है। इसके अलावा भार कम होने के बावजूद इस जॉकेट से मिलने वाली सुरक्षा पहले के मुकाबले कई गुना अधिक है।

रक्षा अनुसंधान एवं विकास संगठन यानी डीआरडीओ की शहर स्थित शाखा रक्षा सामग्री, भंडार अनुसंधान और विकास प्रतिष्ठान 'डीएमएसआरडीई' ने जॉकेट विकसित की है। यह जॉकेट जवानों को 7.62 गुणा 54 आरएपीआई 'ब्यूरो ऑफ इंडियन स्टैंडर्ड्स 17051 के लेवल छह' गोला-बारूद से बचाव के लिए सक्षम है। जॉकेट का विकास उत्कृष्ठ वैज्ञानिक, डॉ. मयंक द्विवेदी, डीएमएसआरडीई कानपुर के निदेशक डॉ. जेएन श्रीवास्तव, अजितेंद्र सिंह परिहार व अरुण कुमार की टीम ने किया है। बताया गया कि डीएमएसआरडीई में विकसित की गई बुलेट प्रूफ जॉकेट का हाल ही में टर्मिनल बैलिस्टिक अनुसंधान प्रयोगशाला चंडीगढ़ में सफल परीक्षण किया जा चुका है। इस जॉकेट के फ्रंट हार्ड आर्मर पैनल ने इन-कंजंक्शन विद और स्टैंडअलोन डिजाइन दोनों में ही स्नाइपर राउंड से चली छह गोलियों को बेअसर कर दिया।

आज का मौसम
दिनभर तेज धूप रहेगी, गर्म हवा चलेगी।

39.4°	19.4
अधिकतम तापमान	न्यूनतम तापमान
सूर्योदय 05:36	सूर्यास्त 06:38

एक नजर

नई दिल्ली से बिहार के लिए चार वनवे स्पेशल ट्रेन चालू

कानपुर। ट्रेनों में यात्रियों की भीड़ को देखते रेलवे ने बिहार रूट पर चार वनवे स्पेशल चलाई है। इसमें तीन अनारक्षित कोच वाली ट्रेनें हैं। ट्रेन नंबर 04011 नई दिल्ली अनारक्षित स्पेशल 26 अप्रैल को सहरसा से सुबह सात बजे रवाना होगी। जो अगले दिन रात 12:05 पर सेंट्रल स्टेशन पहुंचेगी और 10 मिनट ठहराव के बाद नई दिल्ली रवाना होगी। 05001 छपरा अजमेर स्पेशल 26 अप्रैल को छपरा से सुबह 6:10 पर चलेगी। सेंट्रल पर रात 7:15 बजे पहुंचेगी। इस ट्रेन का पांच मिनट ठहराव होगा। यहां से रवाना होकर अगले दिन सुबह 7:30 बजे अजमेर पहुंचेगी।

बिजली नहीं होने से पानी की सप्लाई प्रभावित

कानपुर। जलकल में पांच घंटे लाइट न होने की वजह से बुधवार को 100 से अधिक मोहल्लों में लो प्रेशर से पानी की सप्लाई हुई। पी रोड, हर्ष नगर, जवाहर नगर, रायपुरवा समेत कई मौहल्लों में देर तक पानी की स्प्लाई करनी पड़ी। जलकल जीएम ने बताया कि देर शाम समस्या ठीक हो गई है।

बिना अनुमति के नहर-नाले पर पुल बनाया तो होगी एफआईआर

❍ सिंचाई विभाग ने नगर निगम, केडीए को लिखा पत्र ❍ नक्शा नहीं कर सकेंगे मंजूर

एक्सक्लूसिव

अभिषेक वर्मा, कानपुर

- नहर और नाले में सीवेज गिराने पर होगी कार्रवाई
- नहर-नालों की निगरानी करेंगी विभाग की टीमें
- जिला पंचायत को भी सिंचाई विभाग ने जारी किया पत्र

धारा-70 के तहत होगी कार्रवाई: एक्सईएन

- निचली गंगा नहर कानपुर प्रखंड के अधिशाषी अभियंता ने नगर निगम और केडीए को पत्र लिखकर कहा है कि अगर विभागीय निरीक्षण में समस्या पाई गई तो उत्तरी भारत कैनाल एवं ड्रैनेज अधिनियम-1873 की धारा-70 के अंतर्गत कार्रवाई की जाएगी। इसके तहत जिम्मेदार विभाग के खिलाफ मुकदमा दर्ज कराने के साथ ही अन्य कार्रवाई भी की जाएगी।

पुल और पुलिया में एक किमी का अंतर जरूरी

- सिंचाई विभाग के अधिशाषी अभियंता ने कहा है कि नहरों और नालों की हाइड्रोलिक दक्षता, रखरखाव, सिल्ट सफाई और नहरों व नालों के सुगम संचालन को बनाये रखने के लिए जरूरी है कि दो पुलों के बीच एक किलोमीटर का अंतर रखा जाए। इस नियम को पूरा करना जरूरी होगा।

अमृत विचार। शहर से गुजरने वाले नहर और नालों पर पुलिया का निर्माण करने पर अब निचली गंगा नहर कानपुर प्रखंड एफआईआर दर्ज कराएगा। नगर निगम और केडीए अपने स्तर पर नहर पर पुल अथवा किसी भी निर्माण के लिए मानचित्र भी स्वीकृत नहीं कर पाएंगे। अगर ऐसा किया तो पूरी जिम्मेदारी विभागों की होगी। सिंचाई विभाग ने नहरों में सीवेज लाइनों को जोड़ने पर भी अधिकारियों और स्थानीय नागरिकों को चेताया है। विभागीय अधिकारियों के अनुसार निकाय पर एफआईआर तक दर्ज कराई जाएगी।

कानपुर नगर क्षेत्र से गुजरने वाली बड़ी नहरों के आसपास लगातार आवासीय व व्यवसायिक गतिविधियां बढ़ रही हैं। नगर निगम और कानपुर विकास प्राधिकरण की सीमा के अंतर्गत हलुवाखाड़ा और बिधनू नहर गुजरती हैं। इनके आसपास तेजी से विकास कार्य हो रहा है। हलुवाखाड़ा नहर तो शहर के बीचों-बीच से गुजर रही है, जिसके आसपास बसी बस्तियों का सीवर नहर में बहाया जा रहा है।

वहीं, कई जगहों पर अवैध तरीके से बिल्डरों ने नहर पर अनाधिकृत रूप से पुल बना दिया है।

ऐसी गतिविधियां लगातार बढ़ रहीं हैं, जिससे नहरों और बड़े नालों के अस्तित्व पर संकट मंडरा रहा है। इसको देखते हुए निचली गंगा नहर कानपुर प्रखंड ने नगर निगम और कनपुर विकास प्राधिकरण को पत्र जारी किया है। इस पत्र में कहा गया है कि इस खंड के कार्य क्षेत्र में आने वाली किसी भी नहर और नाले पर पुलिया व पुल का निर्माण या पहुंच मार्ग के लिए अपने स्तर से मानचित्र कतई स्वीकृत न करें। अगर ऐसा पाया गया तो इसकी पूरी जिम्मेदारी विभाग की होगी। सिंचाई विभाग ने जिला पंचायत को भी पत्र जारी किया है।

ये निर्देश दिए गए

- आवासीय कॉलोनी, भवन, व्यवसायिक एवं वाणिज्यिक कार्यों, जिसमें नहरों और नालों को पहुंच मार्ग के रूप में नक्शे में दिखाया गया हो ऐसे नक्शे स्वीकृत न करें।
- सरकारी विभाग, संस्था, निगम व निजी संस्था द्वारा पुल और पुलियों के निर्माण का प्रस्ताव पोषणीय नहीं होगा।
- नहरों और नालों में अशोधित सीवेज और कचरा डालने पर निकाय के विरुद्ध मुकदमा दर्ज किया जाएगा।

गर्मी में खासा रुला रहीं स्पेशल ट्रेनें

कानपुर। इस भीषण गर्मी में यात्रियों को ट्रेनों की लेटलतीफी तकलीफ दे रही है। गर्मी स्पेशल ट्रेनें 13-13 घंटे लेट चल रही हैं। बुधवार को भी आधा दर्जन से अधिक ट्रेनें लेट रहीं। 09623 उदयपुर कटिहार स्पेशल 4:30 घंटे, 09112 गोरखपुर वड़ोदरा सवा चार घंटे देरी से चल रही है।

इसी तरह 03509 आसनसोल स्पेशल 13 घंटे देरी से चल रही है। गर्मी में पानी के लिए व्याकुल यात्री ट्वीट कर अपनी नाराजगी जता रहे हैं। कोई कह रहा है कि कितने दिन में पहुंचेगी तो कोई पूछ रहा है कि सिर्फ नाम ही स्पेशल है। वहीं साधारण कोचों में सफर करने वाले यात्री पानी-चाय के लिए परेशान हैं। देखा जाए तो करीब एक सप्ताह से ट्रेनों की लेटलतीफी यात्रियों पर भारी पड़ रही है। यात्रियों के अनुसार ट्रेन कब और कहां कितनी देर खड़ी रहेगी, पता नहीं होता है। बुधवार को 03636 गया आनंद विहार स्पेशल 3 घंटे, 03539 आसनसोल गांधीनगर स्पेशल 15.30, 02563 बरौनी नई दिल्ली स्पेशल 4:30 घंटे देरी से चल रही है। सबसे ज्यादा लंबे रूट की ट्रेनें प्रभावित चल रही हैं। यात्रियों के अनुसार आलम यह है कि निर्धारित समय से एक दिन बाद वह लोग मुकाम पर पहुंच रहे हैं। कई लोग जरूरी काम के सिलसिले में निकले है, उनके काम भी अटक रहे हैं।

आरपीएफ ने ट्रेनों में चेकिंग अभियान चलाया। अमृत विचार

एसी कोच से उतारे गए यात्री

कार्यालय संवाददाता, कानपुर

- सहायक वाणिज्य प्रबंधक, आरपीएफ ने चलाया अभियान
- एसी कोच में अनधिकृत यात्रियों के घुसने की हुई थी शिकायत

अमृत विचार। कोचों में क्षमता से अधिक यात्रियों के सफर करने की शिकायत पर बुधवार को सेंट्रल स्टेशन पर अधिकारियों ने चेकिंग अभियान चलाया। सहायक वाणिज्य प्रबंधक और आरपीएफ ने सेंट्रल से गुजरने वाली करीब 16 ट्रेनों में निरीक्षण किया। यात्रियों से समस्याएं पूछीं और समाधान कराया।

करीब एक सप्ताह से कोचों में क्षमता से अधिक भीड़ चल रही है। वहीं साधारण कोचों के यात्री जबरन एसी कोच में सवार हो जाते हैं, जिससे एसी कोचों के यात्रियों को परेशानी होती है। यात्रियों ने इसकी शिकायत रेलवे अधिकारियों को ट्वीट की थी। इसका संज्ञान लेते हुए बुधवार को सेंट्रल स्टेशन पर चेकिंग अभियान चला। मंडल रेल प्रबंधक प्रयागराज हिमांशु बडोनी के निर्देश पर सेंट्रल स्टेशन से गुजरने वाली ट्रेनों में सहायक वाणिज्य प्रबंधक संतोष कुमार त्रिपाठी व आरपीएफ की टीम ने औचक निरीक्षण किया।

सहायक वाणिज्य प्रबंधक ने बताया तीन शिफ्ट में टीमें ओवर क्राउडिंग के खिलाफ चेकिंग कर रही है। बुधवार को शाम तक 16 ट्रेनें चेक की गई हैं। रात में भी चेकिंग होगी। उन्होंने बताया कि एसी कोचों में सवार यात्रियों को उतारकर उनके कोचों में भेजा गया, जिनके पास टिकट नहीं थे, उनसे जुर्माना लेकर टिकट बनाया गया। पानी के टैंक फुल कराए गए और कोचों की सफाई कराई गई। उन्होंने बताया कि गर्मी के कारण लोग एसी कोच में सवार हो जाते है। यह अभियान अभी लगातार चलता रहेगा।

अधिवक्ता के न आने से सुनवाई टली

कुशाग्र हत्याकांड

कार्यालय संवाददाता, कानपुर

- इलेक्ट्रॉनिक साक्ष्य की अर्जी अदालत ने खारिज की
- 29 को तय होंगे आरोप, कोर्ट ने दिया अंतिम अवसर

अमृत विचार। चर्चित कुशाग्र अपहरण व हत्याकांड के मामले में बचाव पक्ष की ओर से दाखिल इलेक्ट्रानिक साक्ष्य की अर्जी कोर्ट ने खारिज कर दी। बुधवार को सुनवाई के दौरान मुख्य आरोपी रचिता वत्स के अधिवक्ता के न आने के कारण आरोप तय नहीं हो सके। कोर्ट ने अंतिम अवसर देते हुए 29 अप्रैल सुनवाई की तिथि निर्धारित की है।

30 अक्टूबर 2023 को आचार्य नगर निवासी कपड़ा कारोबारी मनीष कनोडिया का 16 वर्षीय कुशाग्र कनोडिया स्कूटी से कोचिंग जाने के लिए घर से निकला था। रात नौ बजे उसका मोबाइल स्विच ऑफ मिला। रात में परिजनों को 30 लाख की फिरौती वाला खत मिला, जिसके बाद परिजनों में हड़कंप मच गया था। कुशाग्र का अपहरण उसकी पूर्व ट्यूशन टीचर रचिता वत्स के प्रेमी प्रभात ने किया है।पुलिस प्रभात के ओम नगर स्थित आवास पर पहुंची, जहां कुशाग्र का शव मिला था। वहीं फिरौती का पत्र प्रभात के दोस्त शिवा उर्फ आर्यन गुप्ता ने कुशाग्र के घर फेंका था। पुलिस ने तीनों आरोपियों को गिरफ्तार कर जेल भेज दिया था। मामला एडीजे सात आजाद सिंह की कोर्ट में विचाराधीन है। बुधवार को मामले में आरोप पत्र तय होने थे, लेकिन रचिता वत्स के वकील श्रीकांत की अनुपस्थिति के कारण आरोप तय नहीं हो सके। डीजीसी दिलीप अवस्थी ने बताया कि बचाव पक्ष की ओर से कोर्ट में इलेक्ट्रानिक साक्ष्य की याचिका दाखिल की थी, जो कि कोर्ट ने खारिज कर दी। वहीं कोर्ट में प्रभात व आर्यन के अधिवक्ता मनीष शर्मा पेश हुए।

संदिग्ध हालात में युवक ने फांसी लगा दे दी जान

कार्यालय संवाददाता, कानपुर

अमृत विचार। रावतपुर थाना क्षेत्र में किराए का कमरा लेकर अकेले रहने वाले सुल्तानपुर के युवक ने संदिग्ध हालात में फांसी लगाकर जान दे दी। पुलिस ने बताया कि वह ड्राइवर करता था। पत्नी के फोन करने पर जब उसका फोन नहीं उठा तो पड़ोसियों को सूचना दी। इसके बाद पड़ोसी ने पंखे से शव को लटकते देखा, जिससे हड़कंप मच गया। पुलिस और फोरेंसिक टीम ने जांच कर शव को पोस्टमार्टम के लिए भेज दिया।

रावतपुर पुलिस ने बताया कि शिवगढ़ सुल्तानपुर निवासी 40 वर्षीय रमाकांत आदर्श नगर मसवानपुर में किराए पर अकेले रहते थे। उनके चार पुत्र और पत्नी सुल्तानपुर में ही रहते हैं। रमाकांत लगभग 15 वर्षों से यहीं रहकर ड्राइवरी करता था। रमाकांत मंगलवार को ही गांव से वापस आया था। तभी देर उसने घटना को अंजाम दे दिया। पड़ोसियों की सूचना पर पहुंची पुलिस ने आगे की कार्रवाई की।

युवकों ने नर्सिंग होम में की तोड़फोड़

कार्यालय संवाददाता, कानपुर

- जान बचाकर अस्पताल में घुस गया एंबुलेंस चालक
- कल्याणपुर क्षेत्र की घटना, पुलिस खंगाल रही कैमरे के फुटेज

अमृत विचार। कल्याणपुर थाना क्षेत्र में नशे में धुत युवकों ने मरीज ले जा रही एंबुलेंस के ड्राइवर के साथ जमकर मारपीट की। इस दौरान वह जान बचाकर एक अस्पताल में घुसा तो युवकों ने अस्पताल में घुसकर तोड़फोड़ और मारपीट की। फिर धमकियां देते हुए भाग निकले। तोड़फोड़ करने में एक युवक के पैर में कांच घुस गए। दोनों पक्षों ने थाने में तहरीर दी है। पुलिस सीसीटीवी कैमरे के फुटेज खंगाल रही है।

नया शिवली रोड चंद्रा नर्सिंग होम के संचालक रोहित सिंह ने पुलिस को बताया कि मंगलवार देर रात एंबुलेंस चालक राकेश मरीज की डायग्नोस्टिक सेंटर से जांच कराकर वापस आरोग्य हॉस्पिटल जा रहा था। शिवली रोड स्थित छाया मेंशन गेस्ट हाउस में कुछ युवक नशे में धुत होकर डांस कर रहे थे। एंबुलेंस चालक राकेश ने उन्हें रास्ते से हटने के लिए कहा तो वे राकेश की गाड़ी के पास आ गए और बाहर निकालकर मारपीट करने लगे। जान बचाकर ड्राइवर चंद्रा हॉस्पिटल में घुस गया।

नशेड़ी युवक अस्पताल का शीशा तोड़कर अंदर घुस आए और मारपीट करने लगे, जिससे एक तीमारदार को चोट आ गई। काउंटर में रखे रुपये निकालकर भाग निकले। सोशल मीडिया में वायरल वीडियो में कौशल नामक युवक अस्पताल में तोड़फोड़ करते दिखाई दे रहा है। हालांकि वायरल वीडियो की पुष्टि अमृत विचार नहीं करता है। वहीं, उन्नाव के रहने वाले कौशल प्रताप सिंह ने आरोप लगाया कि अस्पताल संचालक ने उनके साथ मारपीट की है, जिससे उनके पैर में चोट आई है। उसने पुलिस को तहरीर दी है।

जलवायु के अनुसार विकसित होंगे बीज

समझौता पत्र पर हस्ताक्षर करते विवि के कुलपति डॉ आनंद कुमार सिंह, निदेशक शोध डॉ. पीके सिंह व नुजिवीडू सीड्स के वाइस चेयरमैन ऋषि अरोड़ा।

कार्यालय संवाददाता, कानपुर

- सीएसए विवि का हैदराबाद की कंपनी के साथ हुआ समझौता
- समान जलवायु आधारित बीज पर होगा शोध, नए पौधे भी मिलेंगे

अमृत विचार। चंद्रशेखर आजाद कृषि एवं प्रौद्योगिकी विश्वविद्यालय, कानपुर और नुजिवीडू सीड्स लिमिटेड हैदराबाद ने बुधवार को समझौता किया है। इस समझौते के तहत दोनो संस्थान संयुक्त पौधा किस्म विकास के लिए कार्य करेंगे। खासतौर पर बेहतर पौधों और समान जलवायु आधारित बीज पर शोध किया जाएगा।

दोनो संस्थानों के बीच हुए समझौते के तहत पौधों की किस्मों और संकर किस्मों के संयुक्त विकास की दिशा में एक सहयोगात्मक यात्रा शुरू करने का प्रयास किया है। कृषि विश्वविद्यालय के कुलपति डॉ आनंद कुमार सिंह व नुजिवीडू सीड्स के वाइस चेयरमैन ऋषि अरोड़ा ने समझौता पत्र पर हस्ताक्षर किए।

इस दौरान सीएसए के कुलपति ने कहा कि सीएसए अपनी स्थापना के बाद से कृषि अनुसंधान, शिक्षण एवं प्रसार गतिविधियों में सबसे आगे रहा है। उधर नुजिवीडू सीड्स लिमिटेड देश की एक अग्रणी बीज कंपनी है। यह कंपनी बेहतर पौधों की किस्मों को विकसित करने, बीज उत्पादन, प्रसंस्करण, विपणन और वितरण में इसकी विशेषज्ञता है।

डॉ सिंह ने बताया कि कृषि विश्वविद्यालय और नुजिवीडू सीड्स लिमिटेड के बीच सहयोग का उद्देश्य प्रदेश और देश भर के समान क्षेत्रों की विशिष्ट कृषि-जलवायु परिस्थितियों के अनुरूप नई किस्मों और संकरों को पेश करके किसानों की आय को बढ़ाना है। दोनों पक्ष टिकाऊ कृषि के लिए नवीन समाधान प्रदान करने के लिए अनुसंधान और विकास में अहम भूमिका निभाएंगे।

उन्होंने बताया कि यह सहयोग टिकाऊ कृषि की दिशा में एक महत्वपूर्ण मील का पत्थर है और बढ़ी हुई उत्पादकता और लाभप्रदता के लिए नवीन समाधानों के साथ किसानों को सशक्त बनाएंगे। कार्यक्रम में विश्वविद्यालय के निदेशक शोध डॉ पीके सिंह भी उपस्थित रहे।

शहर के पांच चौराहों पर बनेंगे रैंप

कार्यालय संवाददाता, कानपुर

- एलिवेटेड रोड का सर्वे कर दिल्ली लौट गई टीम
- हेक्सा कंपनी की टीम ने तैयार की पूरी रिपोर्ट

अमृत विचार। गोल चौराहे से रामादेवी तक एलिवेटेड रोड के निर्माण में पांच चौराहों पर रैंप बनाने की योजना तैयार की गई है। एलिवेटेड रोड निर्माण में कंसल्टेंट टीम हेक्सा ने इन चौराहों की फिजिबिलिटी व एलायमेंट रिपोर्ट तैयार करने के लिए गणना कर ली है। इसके साथ ही टीम दिल्ली लौट गई है, जहां रैंप को मूर्त रूप देने की रिपोर्ट तैयार की जाएगी।

गोल चौराहे से रामादेवी तक 10.85 किलोमीटर लंबे एलिवेटेड रोड निर्माण के लिए हैदराबाद की हेक्सा कंपनी कई दिनों से जीटी रोड पर रैंप, ट्रैफिक लोड, संकरी जगह, निर्माण वाले रास्ते पर पड़ने वाले धार्मिक स्थलों समेत एलिवेटेड रोड निर्माण में आने वाली अन्य समस्याओं पर बारीकियों से अध्ययन कर रही थी। कंसल्टेंट टीम ने जीटी रोड पर ट्रैफिक गणना के लिए चार चौराहों, जरीब चौकी, अफीम कोठी, टाटमिल व गोल चौराहे पर सीसीटीवी कैमरे लगवाए थे, जिससे सुबह व शाम के समय चौराहों पर होने वाले ट्रैफिक का आकलन किया जा सके।

इसके साथ ही जीपीएस कॉर्डिनेट व जियो टैंगिग भी की थी। साथ ही 10.85 किमी पर पड़ने वाली लिंक रोड के कारण जीटी रोड पर जाम की समस्या का भी आकलन कर रही थी। कंसल्टेंट टीम ने अनवरगंज से मंधना रेलवे लाइन शहर से गुजरने वाली 18 रेलवे क्रॉसिंग, आरओबी व पुलों का निरीक्षण किया है।

कंसल्टेंट टीम ने जरीब चौकी, अफीम कोठी, टाटमिल, कोकाकोला, गुमटी पर ट्रैफिक लोड का आकलन व अन्य तकनीकी समस्याओं का ब्योरा एकत्र कर रैंप निर्माण के लिए एलायमेंट व फिजिबिलिटी रिपोर्ट की तैयारी कर ली है।

टीम जमीनी स्तर पर ब्योरा एकत्र करने के बाद दिल्ली की ओर रवाना हो गई है। रिपोर्ट तैयार होने के बाद ट्रैफिक नियंत्रण के लिए डीसीपी ट्रैफिक संग मुलाकात करेगी। साथ ही रैंप निर्माण में जरीबचौकी अंडरपास रुकावट न बने, इसके लिए कंसल्टेंट टीम सेतु निगम के अधिकारियों के साथ अंडरपास पर विस्तृत रूप से चर्चा करेगी।

> पांच चौराहों पर कैमरों से ट्रैफिक गणना के बाद रैंप बनाने की तैयारी की जा रही है। इसके लिए कंसल्टेंट टीम ने चौराहों का भौतिक सत्यापन कर लिया है। टीम दिल्ली रवाना हो गई है, जल्द ही रिपोर्ट आने की संभावना है।
>
> –अरुण कुमार जयंत, एक्सईएन पीडब्ल्यूडी एनएच

कारखास ने सट्टा के लिए दिया था कमरा

कार्यालय संवाददाता, कानपुर

- सीपी के आदेश पर कलक्टरगंज एसीपी की जांच में बड़ा खुलासा
- सट्टा मामले में हरबंश मोहाल इंस्पे. किए जा चुके लाइन हाजिर

अमृत विचार। कमिश्नरेट में तैनात पुलिसकर्मी महकमे की किरकिरी कराने से बाज नहीं आ रहे हैं। जरा सी लालच में पुलिसकर्मी अपना ईमान बेच रहे हैं। ताजा मामला हरबंश मोहाल थाना क्षेत्र का है, जहां होटल में पुलिसकर्मी ऑनलाइन सट्टा का दांव लगवा रहे थे। यह खुलासा एसीपी की जांच में हुआ है। हरबंश मोहाल के होटल में ऑनलाइन सट्टा के लिए सटोरियों को थाने के ही कारखास ने कमरा बुक कराया था। इसी मामले में थाना प्रभारी विनीत चौधरी और सुतरखाना चौकी इंचार्ज सूर्यदेव लाइन हाजिर किए गए थे।

क्राइम ब्रांच ने 13 अप्रैल को जिस होटल मेफेयर इन के रूम नंबर 103 में छापा मारकर आईपीएल में ऑनलाइन सट्टा खिलवाने वाले गिरोह का खुलासा किया था। वह कमरा थाने के कारखास कांस्टेबल दीपक सिकरवार ने बुक कराया था। इसका खुलासा एसीपी मोहसीन खान की जांच में हुआ। बीच शहर में सट्टा कारोबार होने की भनक लगने के बाद पुलिस कमिश्नर अखिल कुमार ने मामले की जांच एसीपी कलक्टरगंज को सौंपी थी। प्राथमिक जांच में इंस्पेक्टर और चौकी इंचार्ज सुतरखाना की सटोरियों से सांठगांठ की पुष्टि हुई थी, जिसके चलते पुलिस कमिश्नर ने थानाप्रभारी और चौकी इंचार्ज को लाइन हाजिर करते हुए विभागीय जांच एडीसीपी पूर्वी लखन सिंह को सौंपी है। कारखास पर भी गाज गिर सकती है।

शादी का झांसा देकर दुष्कर्म का आरोप, रिपोर्ट दर्ज

कानपुर। चकेरी थाना क्षेत्र में एक युवती ने थाने पहुंचकर आरोप लगाया कि उसके साथ शादी का झांसा देकर आरोपी ने शारीरिक शोषण किया। आरोप है, कि उसने शादी का दबाव बनाया तो आरोपी ने उसकी अश्लील फोटो सोशल मीडिया पर वायरल कर जान से मारने की धमकी दी। पुलिस ने तहरीर पर रिपोर्ट दर्ज कर ली है।

चकेरी निवासी युवती ने पुलिस को बताया कि करीब तीन वर्ष पहले उनकी दोस्ती हरजिन्दर नगर निवासी रोहित बिग से हुई थी। इसके बाद आरोपी ने उन्हें प्रेमजाल में फंसा लिया। फिर शादी का झांसा देकर कई बार शारीरिक शोषण किया। पीड़िता ने बताया कि वह आरोपी से जब भी शादी की बात करती थीं तो वह किसी न किसी समस्या को बताकर टाल मटोली करता था। पीड़िता ने आरोप लगाया कि सात अप्रैल को जब उन्होंने सख्ती से शादी का दबाव बनाया तो आरोपी ने उनकी अश्लील फोटो और वीडियो सोशल मीडिया पर वायरल कर देने और जान से मार देने की धमकी देने लगा। जिसके बाद पीड़िता ने चकेरी थाने में शिकायत की। आरोप है कि पुलिस के कार्रवाई न करने पर उन्होंने पुलिस कमिश्नर अखिल कुमार से शिकायत की। जिनके आदेश पर चकेरी पुलिस ने मामला दर्ज किया। इस संबंध में प्रभारी निरीक्षक अशोक कुमार दुबे ने बताया कि दुष्कर्म और धमकाने का मामला दर्ज कर जांच की जा रही है।

मिलेगी राहत आए दिन जाम से जूझती है नौबस्ता क्षेत्र की जनता, एडिशनल पुलिस कमिश्नर ने ट्रैफिक अफसरों के साथ किया निरीक्षण

हमीरपुर हाईवे पर जाम से निपटने के लिए प्लान तैयार

कार्यालय संवाददाता, कानपुर

हाईवे का निरीक्षण करते एडिशनल पुलिस कमिश्नर। अमृत विचार

जाम की निगरानी करेगी ट्रैफिक अफसरों की टीम

- हाईवे को जाम से मुक्त कराने में जो टीम बनाई गई है, उसमें एडिशनल पुलिस कमिश्नर के अलावा डीसीपी साउथ रविंद्र कुमार, डीसीपी ट्रैफिक आरती सिंह, एडीसीपी ट्रैफिक शिवाजी और थानों के ट्रैफिक निरीक्षक रहेंगे। एडिशनल पुलिस कमिश्नर ने बताया कि हाईवे पर जाम का मुख्य कारण संकरी सड़क, मेट्रो निर्माण कार्य, सड़क पर अतिक्रमण, ट्रैफिक नियमों का पालन न करना और भारी ट्रैफिक लोड है।

हर प्वाइंट पर उपलब्ध रहेगी क्रेन

- एडिशनल पुलिस कमिश्नर ने बताया कि सेक्टर स्कीम के तहत जिन स्थानों पर पुलिसकर्मियों का ड्यूटी प्वाइंट होगा, उन प्वाइंट्स पर एक-एक हाइड्रा क्रेन की मदद से तत्काल हाईवे से गाड़ियों को हटावाया जाएगा। उन्होंने बताया कि दो शिफ्ट में तैनात किए गए पुलिसकर्मियों की ड्यूटी की जांच एडीसीपी और एसीपी स्तर के अधिकारी करेंगे।

अमृत विचार। नौबस्ता-हमीरपुर हाईवे को जाम मुक्त बनाने के लिए एडिशनल पुलिस कमिश्नर ने प्लान तैयार किया है। हाईवे को जाम से निजात दिलाने के लिए दो शिफ्ट में पुलिसकर्मियों की ड्यूटी लगाई गई है, जो अपने-अपने सेक्टर में मूवमेंट करेंगे। हाईवे पर रोजाना कई-कई किलोमीटर लगने वाले जाम से राहगीरों को काफी दिक्कतों का सामना करना पड़ता है। कुछ दिन पूर्व जाम में एंबुलेंस फंसने से गर्भस्थ शिशु की मौत भी हो गई थी।

नौबस्ता-हमीरपुर हाईवे पर जारी मेट्रो निर्माण कार्य के कारण हाईवे बहुत ही संकरा हो गया है। हाईवे पर हमीरपुर, महोबा की ओर से आने वाले डंपर, ट्रकों के कारण अक्सर जाम की समस्या का सामना करना पड़ता है। आलम यह है कि हाईवे पर रोजाना घंटों के हिसाब से वाहनों की लंबी-लंबी कतारें लगी रहती हैं। हाईवे को जाम से मुक्त कराने के लिए बुधवार को एडिशनल पुलिस कमिश्नर हरीश चंदर ने अधिकारियों के साथ हाईवे का निरीक्षण किया।

उन्होंने बताया कि नौबस्ता से रमईपुर तक सेक्टर स्कीम लागू कर दी गई है। नौबस्ता से रमईपुर तक 13 किलोमीटर के रूट को छह सेक्टरों में विभाजित किया गया है। प्रत्येक सेक्टर में डॉयल -112 में आईं नई बाइकों पर दो-दो पुलिसकर्मी तैनात किए जाएंगे। 12-12 घंटे की दो शिफ्टों में उनकी ड्यूटी होगी। इसके अलावा बीच में पड़ने वाले थानों

अब घर बैठे आपके जीवन की जटिल समस्याओं का 100% पक्का समाधान
फ्री सलाह
अभी फोन करें :
GURU AADIL JI
9717810465
1% विश्वास आप करें
99% विश्वास हम बनाएंगे
स्पेशलिस्ट – प्रेम विवाह, पति–पत्नी में अनबन, दुश्मनों से छुटकारा, कारोबार में रुकावट, मनचाहा प्यार, रूठे प्रेमी को मनाना, वशीकरण आदि।

रात के सन्नाटे में चालकों को झपकी आने से छिनी सात लोगों की जिंदगी

मूसानगर और पुखरायां में हुए सड़क हादसे, सभी परिवारों में मचा कोहराम

संवाददाता मूसानगर/पुखरायां

अमृत विचार। मूसानगर व पुखरायां क्षेत्र में डीसीएम व कार चालक के अचानक झपकी होने से सात जिंदगियां मौत के मुंह में चली गई। जानकारी पर मृतकों के परिजनों में कोहराम मच गया।

कानपुर नगर के घाटमपुर कस्बा निवासी मृतक राहुल, सुलखान, रामबाबू व अजय चप्पल फेरी लगाकर कई दिनों बाद मंगलवार की रात घर जाने के लिए पुखरायां से डीसीएम में बैठे थे। तभी मुगल रोड पर मूसानगर थाना क्षेत्र अकबराबाद गांव के समीप चालक को अचानक झपकी आने से डीसीएम अनियंत्रित होकर सामने से आ रहे तेज रफ़्तार ट्रक से टकरा गई। जिससे चारो की मौत हो गई। इसी तरह जनपद हमीरपुर के कदौरा गई बारात में शामिल होकर कार सवार लौ लोग वापस गजनेर थाना क्षेत्र के जरैला जा रहे थे, लेकिन भोगनीपुर कोतवाली क्षेत्र के जरैलापुर गांव के पास चालक को झपकी आने से कार अनियंत्रित होकर खड्ड में जा गिरी और उसमे सवार रघुनाथ, कुंवर लाल व छोटेलाल की मौत हो गई। घायलों ने बताया कि भोर के समय चालक काफी तेज कार चला रहा था। इसी दौरान हादसा हो गया। पुलिस ने दोनों हादसों में चालकों को अचानक झपकी आने के कारण घटना होना बताया है। वहीं हादसों में सात लोगों की मौत के बाद उनके परिजनों में कोहराम मचा हुआ है।

सुलखान।

राहुल।

रामबाबू।

अजय।

घटनास्थल पर मौजूद पुलिस और स्थानीय लोग। अमृत विचार

मध्य प्रदेश में फेरी लगाकर लौट रहे थे चार साथी

मूसानगर में सड़क हादसे में मृत चारो साथी सुलखान, राहुल, अजय व रामबाबू एक साथ ही चप्पल फेरी लगाने का काम करते थे। हाल ही में वह मध्य प्रदेश से फेरी लगाकर वापस घर जा रहे थे। तभी बुधवार की भोर पहर मुगल रोड पर ट्रक से डीसीएम टकराने से चारों की मौत हो गई। घटना से उनके परिजनों का रो-रो कर बुरा हाल रहा।

कार में क्षमता से अधिक लोग, बैलून नहीं खुले

पुखरायां। एक बार फिर क्षमता से अधिक सवारी के बैठने के चलते कार पलटने के बाद तीन लोगों को अपनी जान से हाथ धोना पड़ा। अगर सवारियां कम होती और कार में लगे बैलून खुल जाते तो तीन जानों को बचाया जा सकता था। गजनेर थाना क्षेत्र के जरैला गांव से लोग हमीरपुर के कदौरा बारात में गए थे। बुधवार भोर पहर करीब चार बजे के आसपास नौ लोग कार से वापस लौट रहे थे। तभी पुखरायां बाईपास पर जरैलापुर गांव के समीप कार अनियंत्रित होकर खड्ड में जा गिरी और तीन लोगों की मौत हो गई। कार में चार लोगों के बैठने की क्षमता होती है। लेकिन नौ लोग बैठे हुए थे। ऐसे में सवाल खड़ा हो रहा कि चालक ने जानजोखिम में डालकर क्षमता से अधिक लोगों को कार में बैठा लिया।

कार सवारों की मौत पर रोते-बिलखते परिजन। अमृत विचार

चार मौतों के बाद भी नहीं चेते जिम्मेदार

बीते फरवरी महीने में सगाई से वापस आते समय मुगल रोड पर हादसे में तीन युवकों की मौत हो गई थी। जबकि एक युवक की मौत इलाज के दौरान हुई थी। उसके बाद भी पीडब्लूडी विभाग ने कोई सुध नहीं ली। जबकि मुगल रोड पर उस जगह अंधा मोड़ होने से वाहन तेजी से निकलते है। घटना स्थल से दो सौ मीटर पर लगे संकेतक के ऊपर झाड़ियां आ गई है। जिसको भी विभाग ने हटवाना मुनासिब नहीं समझा और बुधवार की भोर पहर एक बड़ा हादसा फिर हो गया। जिसमे दोबारा चार लोगों की मौत हो गई। आसपास के ग्रामीण बताते हैं कि अगर संकेतक बोर्ड ठीक तरह से लगा तो शायद वाहन धीरे चलते और यह हादसा न होता।

खड्ड में पलटी पड़ी कार। अमृत विचार

मातम में बदलीं खुशियां

- गजनेर थाना क्षेत्र के जरैला गांव निवासी राकेश की बारात जनपद हमीरपुर के कदौरा गई हुई थी। रात में घर लौटते समय कार सवार तीन की मौत और छह लोगों के घायल होने की सूचना जैसे ही जरैला गांव पहुंची तो शादी की खुशियां मातम में बदल गई। दूसरी ओर हमीरपुर के कदौरा में शादी में मौजूद मृतकों के परिजनों को भी हादसे की सूचना मिली तो अधिकांश लोग दौड़े चले आए।

तेज रफ्तार में छिन गई दो लोगों की जिंदगी

कार्यालय संवाददाता, कानपुर

- चौबेपुर थाना क्षेत्र के रौतपुर बंबा के पास हुआ हादसा
- दोनों बाइक सवार नहीं लगाए थे हेलमेट, मचा कोहराम

अमृत विचार। चौबेपुर थाना क्षेत्र में लापरवाही और तेज रफ्तार ने दो लोगों की जान ले ली। बिना हेलमेट फर्राटा भर रहे बाइक सवार युवक और अधेड़ आपस में टकरा गए, जिससे युवक की मौके पर ही मौत हो गई, वहीं अस्पताल पहुंचते ही अधेड़ ने दम तोड़ दिया। परिजनों को घटना की जानकारी हुई तो चीख पुकार मच गई। सूचना पर पहुंची पुलिस ने मामले की जांच कर शवों को पोस्टमार्टम के लिए भेज दिया।

चौबेपुर क्षेत्र के रौतापुर कला निवासी 28 वर्षीय गौतम राजपूत मजदूरी करता था। परिजनों ने बताया कि मंगलवार रात वह शिवली रोड स्थित एक गेस्ट हाउस शादी समारोह में गया था। वहां से वह देर रात घर के लिए निकला था। परिजनों ने बताया कि वह रौतापुर बंबा के पास पहुंचा, तभी सामने से तेज रफ्तार आए उन्नाव जिले के जमुनिया फतेहपुर चौरासी निवासी 50 वर्षीय रामकुमार की बाइक से भिड़ंत हो गई, जिससे दोनों गंभीर रूप से घायल हो गए।

दोनों लोगों को चौबेपुर सामुदायिक स्वास्थ्य केंद्र पहुंचाया गया, जहां दोनों लोगों की मौत हो गई। गौतम की मौत के बाद परिवार में कोहराम मच गया। पत्नी मोनी, पांच वर्षीय बेटी वैष्णवी, छोटा भाई अमन, शादीशुदा बहन नेहा व मां मीरा देवी का रो-रोकर बुरा हाल है। उधर, रामकुमार के बच्चे निशा, आकाश व आदेश का रो-रोकर बुरा हाल है।

गौतम राजपूत।

रामकुमार।

गौतम का बदहवास छोटा भाई अमन।

देर से पहुंची एंबुलेंस, सीएचसी में भी लापरवाही

गौतम के परिजनों ने बताया कि काफी देर तक दोनों वहीं पड़े रहे। जब उन लोगों को सूचना मिली तो वे लोग मौके पर पहुंचे और एंबुलेंस को फोन किया। काफी देर बाद एंबुलेंस आई। इसके बाद सामुदायिक स्वास्थ्य केंद्र पहुंचे तो वहां डॉक्टर इलाज में लापरवाही करते रहे। इस दौरान गौतम की सांसें थम गईं।

रामकुमार की पत्नी अस्पताल में भर्ती

रामकुमार के परिजनों ने बताया कि उन्होंने अपनी पत्नी गुड़िया का ऑपरेशन कराया है। वह इन दिनों घिन्नीपुरवा निवासी बहनोई नारायण प्रसाद के घर रुके थे। वह अस्पताल में रुके लोगों के लिए खाना लेने घर जा रहे थे, तभी हादसा हो गया। काफी देर तक जब वह नहीं लौटे तो खोजबीन हुई। बाद में हादसे की जानकारी हुई। परिजनों का कहना है कि दोनों बाइकों की स्पीड तेज थी। दोनों हेलमेट नहीं लगाए थे। अगर हेलमेट लगाए होते तो शायद जान बच जाती।

नाबालिग बाइकर्स की टक्कर से मौत

कार्यालय संवाददाता, कानपुर

- कैंट थाना क्षेत्र में हुआ दर्दनाक हादसा, पुलिस पर कार्रवाई न करने का आरोप

अमृत विचार। छावनी क्षेत्र में स्पोर्ट्स बाइक से फर्राटा भर रहे नाबालिग ने साइकिल सवार को टक्कर मार दी, जिससे अस्पताल में इलाज के दौरान युवक की मौत हो गई। हादसे के बाद नाबालिग मौके से भाग निकला था। परिजनों का आरोप है कि पुलिस को नाबालिग के बारे में जानकारी देने के बाद भी कोई कार्रवाई नहीं की घई।

बृजेश कुमार।

भज्जापुरवा छावनी निवासी 35 वर्षीय बृजेश कुमार प्राइवेट नौकरी करके परिवार का पालन पोषण करते थे। परिजनों ने बताया कि वह 19 अप्रैल को काम से साइकिल से जाजमऊ चुंगी की तरफ जा रहे थे। इस दौरान गोलफोर्स कालोनी के एक नाबालिग ने अपनी स्पोर्टस बाइक से टक्कर मार दी। जब तक लोग उसे पकड़ते, तब तक वह हाईवे की तरफ भाग निकला। परिजन सड़क पर टूटी साइकिल देख हैलट अस्पताल पहुंचे थे।

परिजनों का आरोप है कि उन लोगों ने पता लगाया तो जानकरी हुई कि स्पोर्ट्स बाइक नाबालिग चला रहा था, जो गोलफोर्स कॉलोनी में रहता है। उन लोगों ने पुलिस को सूचना दी, लेकिन कोई सुनवाई नहीं हुई। मंगलवार रात बृजेश की हालत बिगड़ी और सांसें थम गईं। घटना के बाद पत्नी मोनी, बच्चे निशी और डुग्गू का रो-रोकर बुरा हाल है। पुलिस ने शव का पोस्टमार्टम कराने के बाद शव को परिजनों को सुपुर्द कर दिया।

पुलिस ने पर्स चोर को किया गिरफ्तार

कानपुर। बर्रा पुलिस ने एक दुकान से हुई चोरी के मामले में आरोपी को गिरफ्तार किया। इंस्पेक्टर तेज बहादुर सिंह ने बताया कि बीते सितंबर 2023 में थानाक्षेत्र की एक दुकान से गुजैनी निवासी निखिल वर्मा का पर्स चोरी हो गया था। घटना के बाद पुलिस ने सीसीटीवी फुटेज के आधार पर वारदात को अंजाम देने वाले आरोपी गुलफाम निवासी बजरंग विहार थाना गुडम्बा लखनऊ को गिरफ्तार किया। पुलिस ने आरोपी के पास से घटना में प्रयुक्त कार और पीड़ित का आधार कार्ड बरामद किया है।

इलेक्ट्रॉनिक कारोबारी की कार से पकड़े गए 10 लाख रुपये

कानपुर। लोकसभा चुनाव को लेकर बुधवार रात शहर में की जा रही वाहन चेकिंग के दौरान कोतवाली पुलिस ने इलेक्ट्रानिक कारोबारी की कार से 10 लाख रुपये बरामद किए। रुपये से संबंधित दस्तावेज न दिखा पाने पर इन्हें जब्त कर लिया गया। इसके बाद इनकम टैक्स को मामले की सूचना दे दी गई।

कोतवाली इंस्पेक्टर संतोष कुमार शुक्ला ने बताया कि करीब आठ बजे वह लोग बड़ा चौराहे पर वाहन चेकिंग कर रहे थे। इस दौरान कलेक्ट्रेट की ओर से आ रही एक सेंट्रो कार को रोका गया। चेकिंग में टीम को बैग में रखे 10 लाख रुपये बरामद हुए। पूछताछ में चकेरी के जगईपुर निवासी अंकित जैन ने बताया कि वह इलेक्ट्रानिक का कारोबार करते हैं। उनकी माल रोड पर हैवल्स कंपनी की एजेंसी है। वह उन्नाव से कलेक्शन का रुपया लेकर आ रहे थे। डीसीपी पूर्वी श्रवण कुमारस सिंह ने बताया कि कार चालक दस्तावेज न दिखा पाने पर रुपये जब्त कर सूचना इनकम टैक्स के अधिकारियों को दी गई है।

पुण्यतिथि पर लगाया गया रक्तदान शिविर

कार्यालय संवाददाता, कानपुर

अमृत विचार। बाबा गुरबचन सिंह की पुण्यतिथि पर बुधवार को संत निरंकारी मंडल की स्थानीय शाखा की ओर से संत निरंकारी सत्संग भवन गोविंदनगर में रक्तदान शिविर का आयोजन हुआ। जिसमें लोगों ने सेवाभाव से रक्तदान किया। शिविर का उद्घाटन संत निरंकारी मंडल के एसएल गर्ग ने फीता काटकर किया।

हर साल की तरह संत निरंकारी मंडल यह दिन मानव एकता दिवस के रूप में मनाता है। आज के दिन निरंकारी मिशन की सभी शाखाओं में रक्तदान शिविर का आयोजन होता है। बुधवार को रक्तदान शिविर में जीएसवीएम की 30 सदस्यों की एक टीम रक्तकोश विभाग के डॉ. अनिरुद्ध जैन, डॉ. पूजा वर्मा की अगुवाई में पहुंची। रक्तदाताओं ने पंजीकरण कराकर रक्तदान किया। रक्तदान के बाद दाताओं के लिए दूध, फल, जूस का प्रबंध किया गया। मेंबर इंचार्ज मोहन छाबड़ा ने बताया कि बाबा गुरबचन सिंह ने समाज के उत्थान के लिए अनेकों कल्याणकारी योजनाएं चलाईं थी।

शिविर में लोगों ने उत्साह से रक्तदान किया। अमृत विचार

मोड़ने में बेकाबू होकर पलटी कार, लगी आग

कार्यालय संवाददाता, कानपुर

अमृत विचार। चकेरी थाना क्षेत्र में एयरपोर्ट जाने वाले रास्ते में कार मोड़ने पर अनियंत्रित होकर पलट गई। जिससे उसमें आग लग गई। इस दौरान किसी तरह कूदकर कार में बैठे लोगों ने अपनी जान बचाई लेकिन वह चुटहिल हो गए। सूचना पर पहुंची पुलिस और दमकल विभाग ने कुछ ही देर में आग बुझा लिया।

चकेरी के सुखनीपुर गांव निवासी संतोष पाल कार चालक हैं। उनके गांव के मनोज के यहां मंगलवार को शादी थी। जिस पर वह मनोज के रिश्तेदारों को बैठाकर समारोह स्थल से वापस गांव जा रहे थे। तभी चकेरी एयरपोर्ट वाले रास्ते पर कार मोड़ते समय अनियंत्रित हो होकर पलट गई। जिससे कार में सवार चार लोग चुटहिल हो गए। वही राहगीरों ने कार सवारों को बाहर निकाला। उसके बाद अचानक कार में आग लग गई।

देखते ही देखते आग ने कार को पूरी तरह से अपनी चपेट में ले लिया। सूचना पाकर मौके पर पुलिस और दमकल कर्मी पहुंचे। फिर 20 मिनट की मशक्कत कर आग पर काबू पाया गया। इस संबंध में अहिरवां चौकी प्रभारी अरुण यादव ने बताया कि कार मोड़ने में अनियंत्रित होकर पलट गई थी। जिसके बाद आग लग गई थी। फिलहाल दमकल ने आग पर काबू पा लिया। घटना से किसी प्रकार का कोई हताहत नहीं हुआ है।

कार में आग बुझाते दमकल कर्मी। अमृत विचार

सांसद के फोटोग्राफर को लूटा

कार्यालय संवाददाता, कानपुर

अमृत विचार। नवाबगंज थाना क्षेत्र में उस समय हड़कंप मच गया, जब सांसद के फोटोग्राफर से दो बदमाशों ने मारपीट कर लूटपाट की और फरार हो गए। पुलिस ने मामले में रिपोर्ट दर्ज कर ऑपरेशन त्रिनेत्र में लगे सीसीटीवी कैमरों के जरिए लुटेरों की पहचान कर ली है। डीसीपी सेंट्रल ने लुटेरों की गिरफ्तारी के लिए 25-25 हजार रुपये का इनाम घोषित किया है। पुलिस की दो टीमें आरोपियों की तलाश कर रही हैं।

पहलवान पुरवा निवासी राहुल कश्यप अकबरपुर लोकसभा क्षेत्र से निवर्तमान सांसद देवेंद्र सिंह भोले के फोटोग्राफर हैं। राहुल ने पुलिस को बताया कि 23 अप्रैल की रात 12:15 बजे वह ड्यूटी से वापस घर लौट रहे थे। घर से कुछ दूर पहले वह ई रिक्शा से उतरकर पैदल घर जा रहे थे। इस दौरान दो युवक उसके पीछे लग गए। घर के पास सरस्वती ज्ञान मंदिर स्कूल की गली में युवकों ने सन्नाटा पाकर उन्हें पीछे से पॉलीथिन उढ़ा दी और जमकर मारापीटा।

इस दौरान बदमाशों ने जेब में पड़े पांच हजार रुपये, आईफोन व एक अन्य फोन समेत जरूरी कागज

बिहार से आए 14 किशोरों को आरपीएफ ने पकड़ा

कार्यालय संवाददाता, कानपुर

- सीमांचल एक्सप्रेस में सवार थे, सभी चाइल्ड लाइन भेजे गए
- किशोर बोले, तालीम के लिए घाटमपुर के मदरसा जा रहे थे

अमृत विचार। सेंट्रल स्टेशन पर एंटी ह्यूमन ट्रैफिकिंग चेकिंग के दौरान बिहार से लाए गए 14 किशोर आरपीएफ के हाथ लग गए। किशोरों ने बताया कि वह घाटमपुर स्थित मदरसा में तालीम के लिए जा रहे थे, फिलहाल पूछताछ के बाद आरपीएफ ने उन्हें चाइल्ड लाइन भेजा है। आरएपीएफ इंस्पेक्टर वीपी सिंह ने बताया मामले की जांच की जा रही है। उन्हें बच्चों के साथ कोई अगुवाकार नहीं मिला है।

ट्रेन नंबर 2487 सीमांचल एक्सप्रेस दोपहर बाद पौने तीन बजे सेंट्रल स्टेशन पहुंची तो आरपीएफ ने कोच में सवार 14 किशोरों को नीचे उतारा। किशोरों ने पूछताछ में बताया कि वह लोग बिहार के रहने वाले है। यहां घाटमपुर स्थित मदरसा में तालीम के लिए आए हैं। आरपीएफ इंस्पेक्टर वीपी सिंह ने बताया उन्हें किशोरों के साथ कोई जिम्मेदार नहीं मिला है। इसलिए किशोरों के आने पर संदेह है। यहीं कारण है उन्हें चाइल्ड लाइन भेजा गया है। मामले की जांच की जा रही है। पता किया जा रहा है कि किशोर वाकई तालीम के लिए आए हैं, या उन्हें जबरन लाया गया है। इन सभी बिंदुओं पर जांच के बाद आगे की कार्रवाई की जाएगी। किशोरों के परिजनों से संपर्क किया जा रहा है।

प्लेटफार्म पर मिला एक किशोर और किशोरी

- **कानपुर।** आरपीएफ इंस्पेक्टर वीपी सिंह ने बताया सेंट्रल स्टेशन के प्लेटफार्म पर एक किशोर और एक किशोरी भी मिली है। किशोर दिल्ली जाने के लिए ट्रेन का इंतजार कर रहा था, वहीं किशोरी कन्नौज की है। झगड़कर भागी है। दोनों को भी चाइल्ड लाइन भेजा गया है।

बसपा की बैठक में पदाधिकारियों को दिशा निर्देश

कानपुर। कानपुर और अकबरपुर लोकसभा चुनाव को लेकर बुधवार बसपा की बैठक नवीन मार्केट स्थित कार्यालय में हुई। बैठक में सभी विधानसभा अध्यक्ष, जिला कमेटी के लोग रहे। मंडल प्रभारी अनिल पाल, प्रवेश कुरील ने लोकसभा चुनाव के लिए पदाधिकारियों को दिशा निर्देश दिए।

बबलू चौधरी को जिला प्रभारी व देवेंद्र कुशवाहा को जिला महासचिव की जिम्मेदारी दी गई। वरिष्ठ पदाधिकारियों की मौजूदगी में लोकसभा चुनाव को लेकर नई जिम्मेदारियां दी गई। बैठक में मंडल प्रभारी अनिल पाल, प्रवेश कुरील, लोकसभा प्रत्याशी अकबरपुर राजेश द्विवेदी, कानपुर नगर प्रत्याशी कुलदीप भदौरिया, जिलाध्यक्ष राजकुमार कप्तान, जिला प्रभारी पंकज जगत, रमेश कमल, बबलू चौधरी, जिला कोषाध्यक्ष मोहन मिश्रा, पूर्व महानगर अध्यक्ष देवी प्रसाद तिवारी, जिला सचिव सौरभ गौतम आदि रहे।

पुलिस पर फायर करने वाले गैंगस्टर का सरेंडर

कार्यालय संवाददाता, कानपुर

- 2021 में सीओडी पुल के नीचे पुलिस टीम पर की थी फायरिंग
- गैंगस्टर की कार्रवाई होने के बाद से फरार था आरोपी

अमृत विचार। रेलबाजार थाने से गैंगस्टर एक्ट के आरोपी मोहम्मद लारेब ने बुधवार को गैंगस्टर कोर्ट में सरेंडर कर दिया। आरोपी ने हिस्ट्रीशीटर साथी शाहिद पिच्चा के साथ रेलबाजार पुलिस पर फायरिंग की थी। जिसके बाद वह मौके से फरार हो गया था। रेलबाजार पुलिस ने हिस्ट्रीशीटर व उसके साथियों पर गैंगस्टर एक्ट में कार्रवाई की थी। जिसके बाद से आरोपी फरार चल रहा था।

चमनगंज निवासी शाहिद पिच्चा चमनगंज थाने का हिस्ट्रीशीटर है। वर्ष 2021 में वर्चस्व की लड़ाई में शाहिद पिच्चा ने साथियों के साथ मिलकर बेकनगंज में अपराधी शबलू के गिरोह के सुभान रायनी को गोली मार दी थी। जिसके बाद पुलिस ने आरोपियों को पकड़ने के लिए रेलबाजार में सीओडी पुल के नीचे घेराबंदी की। जिस पर उसने पुलिस टीम पर फायरिंग कर दी थी। पुलिस ने जबावी कार्रवाई करते हुए हिस्ट्रीशीटर शहीद पिच्चा और उसके साथी अनस उर्फ अन्नू पिस्टल को गिरफ्तार कर जेल भेजा था। वहीं साथी मो. लारेब मौके से फरार हो गया था।

आरोपियों के खिलाफ रेलबाजार, चमनगंज और बेकनगंज समेत शहर के अन्य थानों में हत्या, हत्या के प्रयास, चोरी, मारपीट, रंगदारी लूट समेत कई धाराओं में मुकदमें दर्ज है। जिसे देखते हुए रेलबाजार पुलिस ने आरोपियों के खिलाफ गैंगस्टर एक्ट का मुकदमा दर्ज कर गैंग का लीडर शाहिद पिच्चा को बनाया था। मुकदमा दर्ज होने के बाद पुलिस आरोपियों की तलाश में जुटी हुई थी। पुलिस टीम ने तलाश में कई जगह दबिश भी दी है, लेकिन पिच्चा हत्थे नहीं चढ़ा।

बुधवार को गैंगस्टर के साथी लारेब ने पुलिस को चकमा देकर गैंगस्टर कोर्ट में सरेंडर कर दिया। रेलबाजार इंस्पेक्टर विजय दर्शन शर्मा ने बताया कि आरोपी के सरेंडर करने की जानकारी उन्हें नहीं है। आरोपी ने किसी दूसरे मुकदमें में कोर्ट में सरेंडर किया होगा।

प्रवेश प्रारम्भ
प्रवेश प्रारम्भ
वरुण अर्जुन विश्वविद्यालय
वरुण अर्जुन कॉलेज ऑफ नर्सिंग
उत्तर प्रदेश मेडिकल फैकल्टी से मान्यता प्राप्त
बी.एस.सी. नर्सिंग
(4 वर्षीय डिग्री कोर्स)
शैक्षिक योग्यता : इण्टरमीडिएट साइंस (बायोलॉजी) के साथ
पोस्ट बेसिक नर्सिंग
(2 वर्षीय कोर्स, योग्यता जी.एन.एम. पास आउट)
जी.एन.एम.
(3 वर्षीय नर्सिंग कोर्स, शैक्षिक योग्यता-इंटरमीडिएट 10+2)
ए.एन.एम.
(2 वर्षीय नर्सिंग कोर्स, शैक्षिक योग्यता-इंटरमीडिएट 10+2)
प्रवेश हेतु संपर्क करें :-
मो. 9412151327, 7521001992
पता
वरुण अर्जुन मेडिकल कॉलेज एवं रोहिलखण्ड हॉस्पिटल
NH-24, बन्थरा, जिला शाहजहाँपुर

लोकसभा चुनाव के लिए किट की पैकिंग पूरी हुई

कार्यालय संवाददाता, कानपुर

- मतदान के लिए 3940 किट की पैकिंग पूरी हुई

अमृत विचार। संसदीय चुनाव सकुशल संपन्न कराने के लिए निर्वाचन किट तैयार कराने का काम लगभग पूरा हो चुका है। बुधवार तक 3940 किट तैयार हो चुकी हैं, सिर्फ 39 किट बाकी हैं। चार हजार कार्मिकों के लिए किट तैयार की जानी है, जिसका काम पांडुनगर और लालबंगला आईटीआई में चल रहा है। पोलिंग पार्टियों को दी जाने वाली किट में मतदान के दौरान घटित होने वाली हर बातचीत को दर्ज किया जाएगा।

जिला पंचायत राज अधिकारी कमल किशोर ने बताया कि जिला निर्वाचन अधिकारी राकेश कुमार सिंह ने 28 अप्रैल तक निर्वाचन किट तैयार कराने के निर्देश दिए थे, लेकिन यह काम 25 अप्रैल तक पूरा करा लिया जाएगा। उन्होंने बताया कि 62 कार्मिको की देखरेख में निर्वाचन किट तैयार करने का काम कराया गया है। कुल बूथों के हिसाब से 10 प्रतिशत निर्वाचन सामग्री तैयार कराकर रिजर्व रखी जाएगी। किट में कपड़े का थैला, स्टैंप पैड, मोहर, मॉकपोल पर्ची स्टांप, अमिट स्याही, मतदान के लिए जरूरी सभी सामग्री जैसे लिफाफे, रजिस्टर और पुस्तिका के साथ वोटर टर्न आउट व मतदान प्रतिशत का विवरण होगा।

सतीश महाना ने बूथ अध्यक्षों को दिया जीत का मंत्र

कार्यालय संवाददाता, कानपुर

- छावनी विधानसभा के बूथ अध्यक्ष सम्मेलन में जुटे भाजपाई
- अध्यक्षों को बूथ प्रबंधन के गुर सिखाए गए, बंटी जिम्मेदारी

अमृत विचार। विधानसभा अध्यक्ष सतीश महाना ने बुधवार को छावनी विधानसभा के सम्मेलन में बूथ अध्यक्षों को जीत का मंत्र दिया। उन्होंने अध्यक्षों को बूथ प्रबंधन के गुर सिखाए। सम्मेलन में पार्टी के शक्ति केंद्र संयोजक, शक्ति केंद्र प्रभारी के अलावा त्रिदेव (बूथ अध्यक्ष, बीएलओ टू, बूथ सचिव) उपस्थित रहे।

छावनी विधानसभा का बूथ अध्यक्ष सम्मेलन स्टेटस क्लब छावनी में हुआ। दक्षिण जिलाध्यक्ष शिवराम सिंह, भाजपा प्रत्याशी रमेश अवस्थी, क्षेत्रीय अध्यक्ष प्रकाश पाल ने 51 किलो की माला पहनाकर मुख्य अतिथि विधानसभा अध्यक्ष सतीश महाना का स्वागत किया।

बूथ सम्मेलन के दौरान विधानसभा अध्यक्ष सतीश महाना को प्रतीक चिह्न भेंट किया गया। अमृत विचार

सतीश महाना ने बूथ अध्यक्षों का उत्साह वर्धन करते हुए इशारा कर पूछा और चौपाई पढ़ी कि "का चुप साधि रहे बलवाना"। उन्होंने कहा कि कार्यकर्ता अपनी पूरी ऊर्जा के साथ चुनाव की तैयारी में जुटें। उन्होंने कहा कि कार्यकर्ता 20 दिन मेहनत कर छावनी विधानसभा से भाजपा प्रत्याशी को विजयी बनाने का संकल्प लें। उन्होंने कहा कि जिस छावनी विधानसभा से कांग्रेस प्रत्याशी चुनाव लड़ रहे हैं, उसी विधानसभा की देवतुल्य जनता और कार्यकर्ताओं ने छह बार भाजपा प्रत्याशी को विजयी बनाया है।

क्षेत्रीय अध्यक्ष प्रकाश पाल ने कहा कि 500 वर्षों तक राम को काल्पनिक बताने वाले विपक्षी पार्टियों को सबक सिखाना है। विपक्षी दलों के प्रत्याशियों की जमानत जब्त हो जाएगी। उन्होंने कहा कि भगवान श्रीराम को पांच सौ वर्षों तक टेंट में पहुंचाने वाले लोगों को जनता कभी माफ नहीं करेगी। उन्होंने कार्यकर्ताओं से हाथ उठाकर नारा लगवाया कि जिन्होंने श्रीराम को पहुंचाया है टेंट में, वह कभी नहीं पहुंचेंगे पार्लियामेंट में।भाजपा प्रत्याशी रमेश अवस्थी ने कहा कि भारतीय जनता पार्टी के कार्यकर्ताओं का मान सम्मान और स्वाभिमान को आगे बढ़ने का काम करूंगा। देश के पीएम नरेंद्र मोदी के मन में कानपुर है और कानपुर वासियों के मन में मोदी है। कानपुर को विश्व स्तरीय शहर बनाने में कोई कसर नहीं छोड़ूंगा। प्रमुख रूप से राम बहादुर यादव, रघुनंदन भदौरिया, लखन ओमर, रज्जन परिहार, विनोद गुप्ता, रामशरण कटियार, रमाकांत त्रिपाठी, जसविंदर सिंह, विनोद मिश्रा, राजन चौहान, अर्चना आर्या, अर्जुन बेरिया, सनी जायसवाल, मनीष त्रिपाठी रहे।

कानपुर और अकबरपुर सीट से भरा पर्चा, एक अन्य प्रत्याशी ने भी किया नामांकन

चुनावी जंग में निर्दल उतरे 'आलोक' और 'राजाराम'

कार्यालय संवाददाता, कानपुर

अमृत विचार। चुनावी बिसात में एक-दूसरे को मात देने के लिए 'मोहरों' की चाल तेज हो गई है। नामांकन प्रक्रिया से ही चुनावी गणित के फार्मूले अपनाए जाने लगे हैं। बुधवार को दो ऐसे नामांकन हुए, जो चुनावी जंग में शह-मात का हिस्सा हैं। कानपुर संसदीय सीट से निर्दलीय प्रत्याशी के रूप में आलोक मिश्रा और अकबरपुर सीट से राजाराम ने निर्दलीय प्रत्याशी के रूप में नामांकन किया है। बुधवार को कुल तीन नामांकन पत्र दाखिल हुए।

13 मई को होने वाले लोकसभा चुनाव के लिए प्रमुख राजनीतिक पार्टियों के उम्मीदवारों के नामांकन पत्र दाखिल हो जाने के कारण बुधवार को कलेक्ट्रेट परिसर और बैरियर पर पुलिसकर्मियों की सक्रियता कुछ कम थी। बुधवार को सुबह 11 बजे से नामांकन प्रक्रिया शुरू हो गई थी, लेकिन करीब एक घंटे बाद प्रत्याशियों का आना शुरू हुआ।

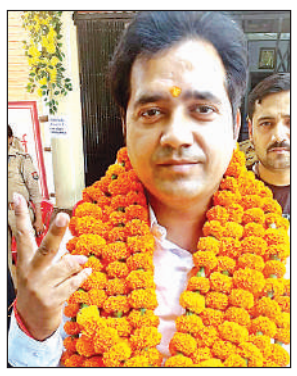
कानपुर सीट से निर्दलीय आलोक मिश्रा ने नामांकन किया। अमृत विचार

अकबरपुर लोकसभा क्षेत्र से निर्दलीय प्रत्याशी राजाराम ने पर्चा भरा।

कानपुर संसदीय सीट से निर्दलीय प्रत्याशी के रूप में आलोक मिश्रा ने अपना नामांकन पत्र दाखिल किया। वह निर्दलीय रूप में अपने 10 प्रस्तावकों के साथ कलेक्ट्रेट पहुंचे थे। इसी तरह अकबरपुर लोकसभा सीट से निर्दलीय उम्मीदवार के रूप में राजाराम ने 10 प्रस्तावकों के साथ नामांकन पत्र दाखिल किया। प्रस्तावकों को निर्धारित संख्या के आधार पर दो बार में नामांकन कक्ष के अंदर भेजा गया। ऑल इंडिया फारवर्ड ब्लाक पार्टी के प्रत्याशी के रूप में प्रसस्त धीर ने कानपुर लोकसभा सीट से नामांकन किया। उन्होंने अपने प्रस्तावकों और समर्थकों के साथ कलेक्ट्रेट पहुंचकर नामांकन किया। इसके साथ ही बुधवार को कानपुर सीट से बसपा प्रत्याशी राजेश कुमार द्विवेदी व भारतीय शक्ति चेतना पार्टी के चंद्रेश सिंह ने दो-दो सेट और दाखिल किए।

कानपुर संसदीय सीट के लिए सात पर्चे खरीदे गए

- कानपुर संसदीय सीट से कुल सात नामांकन पत्र लिए गए। इनमें बसपा के कुलदीप भदौरिया ने एक नामांकन पत्र लिया। आम आदमी पार्टी के सुशील कुमार और निर्दलीय प्रकाश शर्मा, दिलीप कुमार दुबे, विनय कुमार दीक्षित, आलोक मिश्रा, जय प्रकाश पांडेय ने एक-एक प्रपत्र लिया।

अकबरपुर सीट के लिए तीन नामांकन पत्र बिके

- अकबरपुर सीट के लिए बुधवार को कुल तीन नामांकन पत्र खरीदे गए। इनमें राष्ट्रीय संस्कृति पार्टी के रमजानी और निर्दलीय कुलदीप कुशवाहा, शिवेंद्र सिंह ने एक-एक नामांकन पत्र लिया है।

कानपुर से चुनाव को धार देंगे गृहमंत्री अमित शाह

बैठक में चर्चा

28 अप्रैल को पांच लोकसभा क्षेत्र के प्रभारी, संयोजक, जिला अध्यक्ष और जिला प्रभारी के साथ करेंगे बैठक

कार्यालय संवाददाता, कानपुर

अमृत विचार। गृहमंत्री अमित शाह 28 अप्रैल को शाम छह बजे भाजपा पदाधिकारियों के साथ होटल विजय विला में बैठक करेंगे। इटावा के नुमाइश मैदान पर जनसभा को संबोधित करने के बाद वे कानपुर आएंगे। वह चुनाव को धार देने के साथ ही रात्रि विश्राम भी कर सकते हैं। गृहमंत्री अमित शाह के कार्यक्रम को लेकर भाजपा नेताओं ने तैयारियां तेज कर दी हैं।

भाजपा कानपुर-बुंदेलखंड क्षेत्र के अध्यक्ष प्रकाश पाल ने बुधवार को गृहमंत्री अमित शाह के 28 अप्रैल को संभावित कार्यक्रम के संदर्भ में क्षेत्रीय मुख्यालय में पार्टी पदाधिकारियों के साथ बैठक की। प्रकाश पाल ने कहा कि गृहमंत्री अमित शाह दोपहर एक बजे इटावा के नुमाइश मैदान पर एक जनसभा को संबोधित करेंगे। इसके बाद वह कानपुर आएंगे।उन्होंने बताया कि अमित शाह भाजपा कानपुर-बुंदेलखंड क्षेत्र में आने वाले चौथे चरण के पांच लोकसभा क्षेत्रों के प्रभारी, संयोजक, जिलाध्यक्ष, जिला प्रभारी के साथ बैठक करेंगे। इस दौरान पांचों सीटों को जीतने का मूलमंत्र देंगे। अमित शाह की बैठक की तैयारियां शुरू कर दी गई हैं। प्रकाश पाल ने बताया कि अमित शाह बैठक के बाद कानपुर में रात्रि प्रवास भी कर सकते हैं।

गृहमंत्री के प्रस्तावित कार्यक्रम के लिए कानपुर बुंदेलखंड क्षेत्र के अध्यक्ष प्रकाश पाल, जिलाध्यक्ष दीपू पांडे, शिवराम सिंह, पूर्व जिलाध्यक्ष सुनील बजाज ने विजय विला होटल पहुंचे। बैठक में कानपुर बुंदेलखंड क्षेत्र के कोषाध्यक्ष नरेंद्र तिवारी, अनीता गुप्ता, सुनील बजाज, वीना आर्या, अनूप अवस्थी, अन्नू श्रीवास्तव, पवन प्रताप सिंह, वीरेंद्र तिवारी, आलोक मिश्रा, आलोक शुक्ला सहित क्षेत्रीय चुनाव प्रबंधन समिति के सदस्य मौजूद रहे।

मतदाता जागरुकता का संदेश देतीं स्वीप काकी। अमृत विचार

स्वीप काकी का सामने आया डिजिटल अवतार

कार्यालय संवाददाता कानपुर देहात

अमृत विचार। जिले में मतदान प्रतिशत बढ़ाने के लिए जारी किए गए शुभंकर स्वीप काकी का डिजिटल अवतार भी सामने आ गया है। विशेष कर महिला मतदाताओं को जागरूक करने के उद्देश्य से एक-एक वोट का महत्व समझाने, मतदान स्थल एवं मतदाताओं को मिलने वाली सुविधाओं की जानकारी लेने के लिए निर्वाचन आयोग द्वारा एप जारी किया गया है।

लोकसभा चुनाव में अपने प्रत्याशी के संबंध में जानकारी लेने के लिए जारी किए गए एप, दिव्यांग और 85 वर्ष से अधिक उम्र के मतदाताओं को घर बैठे पोस्टल बैलेट की सुविधा संबंधित जानकारियों पर आधारित वेब सीरीज का निर्माण जिला बेसिक शिक्षा अधिकारी रिद्धी पांडेय के मार्गदर्शन में बेसिक शिक्षा विभाग की टीम ने किया है। जिसमें स्वीप काकी का अभिनय विकासखंड रसूलाबाद के प्राथमिक विद्यालय सिठऊपूर्व की कक्षा तीन की छात्रा आरुषि द्वारा निभाया गया है। वेब सीरीज में मार्गदर्शन बीईओ अजब सिंह, योजना एआरपी आशीष कुमार द्विवेदी, प्रधानाध्यापक प्रीति रानी, ताजपुर की सहायक अध्यापक दिव्या शाक्य, पठकथा एवं निर्देशन अध्यापक अर्पित कृष्णा और प्राथमिक विद्यालय मैजू की सहायक अध्यापक अपेक्षा त्रिपाठी का रहा।

किसानों का भला करेगी कांग्रेस: राजाराम

कार्यालय संवाददाता, कानपुर

अमृत विचार। इंडिया गठबंधन के अकबरपुर सीट से प्रत्याशी राजाराम पाल ने अपने पैतृक गांव सिरोह सराय में एक किसान महापंचायत का आयोजन किया, जिसमें आसपास के गांवों के हजारों किसानों ने भाग लिया।

किसान महापंचायत को संबोधित करते हुये राजाराम पाल ने कहा कि एक समय हमारे देश के प्रधानमंत्री लालबहादुर शास्त्री ने जय जवान जय किसान का नारा देकर किसानों के महत्व को समझा था। किसानों की समस्याओं को दूर करने का कार्य किया। वहीं, वर्तमान सरकार किसानों के हितों पर कुठारा कर उन्हें कुचलने का कार्य कर रही है। इसका प्रत्यक्ष उदाहरण पंजाब व लखीमपुर की घटना है। आज देश का किसान बेबसी, भुखमरी व सूखे का सामना करते हुये खून के आंसू बहाने पर मजबूर हैं। वर्तमान सरकार सरकारी एजेंसियों का दुरुप्रयोग कर रही हैं और लोकतंत्र व संविधान के लिये एक बड़ा खतरा बन चुकी हैं। उन्होंने कहा कि अब किसानों का भला केवल स्वामीनाथन रिपोर्ट से ही हो सकता है। राजाराम पाल ने इसके बाद सिरोह सराय, भदेवना, बेहटा, बुजुर्ग, भेलसा, खदरी, भीतरगांव, कंधरा, बाबूपुरवा, रावतपुर, मदनवापुरवा, बिरसिंहपुर, गौरी, ककरा, कोरथा, सुखैयापुरवा, पालपुर आदि गांवों में जनसम्पर्क कर वोट मांगे। जनसम्पर्क में प्रमुख रूप सें मुनीन्द्र शुक्ला, रघुनाथ यादव, शिवकरन वीर, महेश शुक्ला, कुलदीप यादव, अतर सिंह यादव, महेश पाल, रमाकांत प्रधान, राम प्यारे वाल्मीकि, उमा दत्त तिवारी, मनप्यारे वाल्मीकि रहे।

पैतृक गांव सिरोह सराय में किसानों को संबोधित करते राजाराम पाल। अमृत विचार

एंबुलेंस में पकड़ी प्रचार सामग्री, तीन लोगों पर रिपोर्ट

कानपुर। लोकसभा चुनाव को के मद्देनजर वाहन चेकिंग अभियान चलाया जा रहा है। बुधवार दोपहर नवाबगंज पुलिस ने प्राइवेट एंबुलेंस से भारी मात्रा में प्रचार सामग्री बरामद की, जिसमें एक प्रत्याशी के बैनर व झंडे लदे थे। पुलिस ने चालक-परिचालक को हिरासत में लेने के साथ ही एंबुलेंस को थाने ले आई। देर शाम दरोगा की तहरीर पर प्रत्याशी, एंबुलेंस चालक व परिचालक के खिलाफ आचार संहिता का उल्लंघन में एफआईआर दर्ज की है। नवाबगंज इंस्पेक्टर दीनानाथ मिश्रा ने बताया कि बुधवार दोपहर वह केसा तिराहे पर वाहन चेकिंग कर रहे थे। इस दौरान गुरुदेव से केसा की ओर आने वाली एपेक्स हॉस्पिटल की एंबुलेंस को रोका गया था।

जरूरी मुद्दों से भाग रही भाजपा: आलोक मिश्रा

कार्यालय संवाददाता, कानपुर

अमृत विचार। विपक्षी नेताओं पर ईडी, सीबीआई व इनकम टैक्स की छापेमारी कराकर भाजपा प्रताड़ित कर रही है। देश संकट में है, इसलिए आप लोगों की जिम्मेदारी बनती है कि भाजपा को हटाएं। बेरोजगारी और महंगाई से भाजपा को कोई मतलब नहीं है, इस पर भी चर्चा होनी चाहिए। यह बातें बुधवार को कानपुर सीट से इंडिया गठबंधन के प्रमुख घटक दल कांग्रेस के उम्मीदवार आलोक मिश्रा ने आप और सपा कार्यकर्ताओं के साथ जनसंपर्क में कहीं।

गठबंधन प्रत्याशी आलोक मिश्र बुधवार को समर्थकों के साथ संतनगर चौराहे से सरोजनीनगर कच्ची बस्ती, लोहामंडी में सुबह नौ बैठक की। उन्होंने लोगों की समस्याएं जानी। इसके बाद शाम चार बजे वार्ड 84 निरालानगर में जनसंपर्क में पहुंचे। जहां उन्होंने लोगों से वोट मांगा। उन्होंने कहा कि काम किया है और करेंगे। भाजपा की तरह झूठे वादे नहीं करेंगे। शाम 5:30 बजे किदवई नगर नागिरक धर्मशाला में सामूहिक विवाह समारोह में पहुंचे। जहां नवदंपति को शुभकामनाएं दीं। शाम 6:30 बजे शास्त्री नगर वार्ड-90 में जनसंपर्क किया। कहा कि इलेक्ट्रोरल बांड पर भाजपा ने इतना कमीशन लिया है, जिससे किसानों का कर्ज माफ हो जाए। शाम को दबौली मोड़ के पास जनसंपर्क किया। बजरिया, कर्नलगंज में सिया समुदाय के लोगों के साथ बैठक की। जूही लॉल कालोनी, कुंआ चौराहा वार्ड 84 पहुंचे। जूही डिपो चौराहा, विनोबा नगर, मुरारी पैलेस में जनसंपर्क किया। अमित शर्मा, सरफराज अहमद, प्रदीप तिवारी, विनोद गुप्ता, विनय गुप्ता, नौशाद आलम मंसूरी, अनुज तिवारी, तनवीर हैदर, कमालकांत, मोहित दीक्षित रहे।

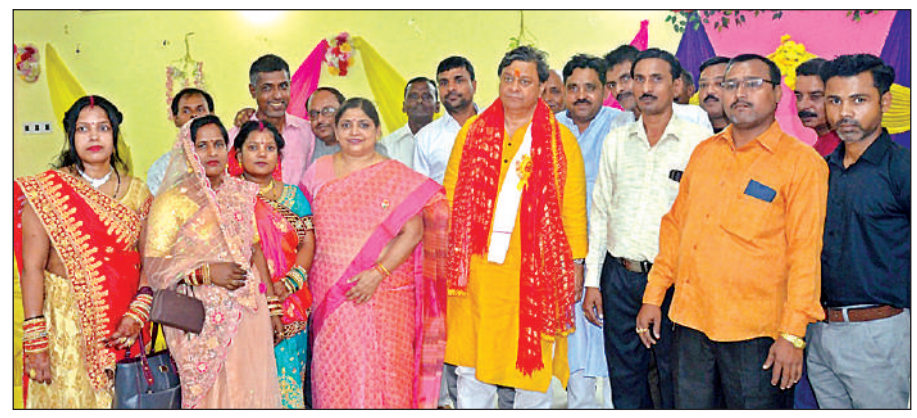
जनसंपर्क पर निकले कांग्रेस प्रत्याशी आलोक मिश्रा। अमृत विचार

उठाए मुद्दे | मर्चेंट चेंबर में हुआ वैश्य एकता परिषद का समागम

वैश्य समाज को राजनीति में मिले उचित भागीदारी और सम्मान

कार्यालय संवाददाता, कानपुर

अमृत विचार। अखिल भारतीय वैश्य एकता परिषद की ओर से बुधवार को मर्चेंट चेंबर हाल में वैश्य समागम हुआ, जिसमें वैश्यों का राजनीतिक प्रतिनिधित्व समेत अन्य बिंदुओं पर चर्चा हुई। वैश्य एकता परिषद के राष्ट्रीय अध्यक्ष डॉ. सुमंत गुप्ता के सानिध्य और नरेश माहेश्वरी की अध्यक्षता में समागम का आयोजन हुआ।

वैश्य समागम में डॉ. सुमंत गुप्ता ने कहा कि भाजपा की शुरुआत जनसंघ के नाम से हुई थी। तब से वैश्य भाजपा के साथ है। वैश्य एकता परिषद ने निश्चय किया है कि देश के विकास को देखते हुए प्रधानमंत्री नरेंद्र मोदी को पूर्ण समर्थन देंगे, जिससे देश का विकास और अधिक गति से हो। उन्होंने मांग की कि जो भी कमेटियां प्रदेश व देश में बनाई जाएं, उनमें वैश्यों को प्रतिनिधित्व दिया जाए।

समागम में नरेश माहेश्वरी ने कहा कि भाजपा वैश्यों की सरकार कहलाती है। वैश्यों को राजनिति में स्थान मिलना चाहिए। वैश्य परिवार भाजपा को समर्थन करता है। उपाध्यक्ष सुरेश गुप्ता ने कहा कि एनडीए गठबंधन देश हित में काम कर रहा है। वैश्य समाज को देश की तरक्की के लिए को एनडीए गठबंधन को पूरा सहयोग करना चाहिए।

राष्ट्रीय प्रधान महासचिव अजय गुप्ता ने कहा भाजपा सभी वर्गों के लिए काम कर रही है। वैश्यों को भी उचित प्रतिनिधित्व मिलना चाहिए। इस मौके पर कानपुर सीट से प्रत्याशी रमेश अवस्थी ने समर्थन के लिए वैश्य एकता परिषद का आभार जताया और कहा कि जो भी भावनाएं यहां रखी गई हैं, हम पार्टी में अवश्य रखेंगे। मुख्य अतिथि अध्यक्ष कानपुर बुंदेलखंड क्षेत्र प्रकाश पाल ने कहा कि भाजपा को हमेशा वैश्यों का सहयोग रहा है। आपके विचार पार्टी में रखे जाएंगे। उचित प्रतिनिधित्व दिलाने का प्रयास करेंगे। इस मौके पर राष्ट्रीय उपाध्यक्ष धर्म प्रकाश गुप्त उद्यमी सुरेंद्र गुप्ता गोल्डी, राष्ट्रीय युवा अध्यक्ष पंकज गुप्त, विनोद गुप्ता, किशन केशरवानी, वंदना गुप्ता, विजय माहेश्वरी, रतन अग्रवाल, विनोद अग्रवाल, सुशील तुलस्यान, सत्येंद्र माहेश्वरी, दिनेश गुप्ता, अजय मित्तल, कुंजबिहारी, ज्ञानेंद्र विश्नोई, पार्षद विकास जायसवाल, अमित गुप्ता, आदर्श गुप्ता, अनुज गुप्ता रहे। कार्यक्रम संयोजक अजय गुप्त ने आभार जताया और संचालन महामंत्री कृष्ण गुप्त ने किया।

भाजपा प्रत्याशी रमेश अवस्थी का माला पहनाकर स्वागत किया गया। अमृत विचार

भाजपा ने लगाया भ्रष्टाचार पर अंकुश

कार्यालय संवाददाता, कानपुर

अमृत विचार। भाजपा अकबरपुर लोकसभा प्रत्याशी सांसद देवेंद्र सिंह भोले ने रनिया विधानसभा में जनसंपर्क किया। ग्राम बसौसी, शेखूपुर, बाघपुर, ककरमऊ भीखर, भाउपुर, रयपालपुर, रायपुर, मडौली, बलेथा, गहलों हथिका, कोढ़वा, लालपुर, मैथा, बैरी, प्रतापपुर उदैत, ज्योती, मकरदपुर बन्था, रामपुर, शिवली रुरा में रात तक जनसंपर्क कर जनता के साथ चर्चा की। उन्होंने कहा केंद्र एवं प्रदेश सरकार जनहित के कार्यों में कभी पीछे नहीं रही है। भ्रष्टाचार पर अंकुश लगाने का काम किया है। जिन लोगों ने आपका पैसा खाया है उन सब से धन निकाल कर हमारी सरकार दोबारा आपके उपयोग में ला रही है। यह धन किसान निधि एवं अन्य विकास के कार्यों में उपयोग हो रही है और भविष्य में होती रहेगी केंद्र एवं प्रदेश सरकार का उद्देश्य है। भाजपा जनसमर्थित नीतियों को अनवरत जारी रखना है। उन्होंने कहा कि मोदी सरकार जो वादा करती है उसको पूरा करती है। लोकसभा प्रभारी राजेश तिवारी, विधानसभा संयोजक डॉक्टर सतीश शुक्ला, पूर्व विधायक राम प्रकाश कुशवाहा, श्याम मोहन दुबे, रवि शुक्ला, अनूप सिंह जादौन, पवन राजपूत, आशीष मिश्रा, अवधेश शुक्ला, शैलेंद्र सिंह चौहान, विकास मिश्रा रहे।

जनसंपर्क के दौरान सभा को संबोधित करते देवेंद्र सिंह भोले। अमृत विचार

- भाजपा अकबरपुर लोस प्रत्याशी सांसद देवेंद्र सिंह भोले ने रनिया विधानसभा में किया जनसंपर्क

सजेती : ऑटो और बाइक की आमने सामने टक्कर में एक की जान गई

हादसे में आधा दर्जन लोग गंभीर रूप से घायल, हैलट अस्पताल रेफर किए गए

संवाददाता, घाटमपुर

अमृत विचार। सजेती थाना के अनूपपुर मोड़ के पास ऑटो और बाइक की आमने-सामने टक्कर हो गई। हादसे में एक शख्स की मौत हो गई और आधा दर्जन लोग गंभीर रूप से घायल हो गए। मौके पर पहुंची पुलिस ने घायलों को एंबुलेंस की मदद से घाटमपुर सीएचसी पहुंचाया जहां डाक्टर ने तीन घायलों को कानपुर के हैलट अस्पताल रेफर कर दिया।

बाबू वाल्मीकि।

जगदीशपुर गांव निवासी बाबू वाल्मीकि मैधरी गांव से अपने गांव जगदीशपुर ऑटो में बैठकर जा रहा था। ऑटो जैसे ही अनूपपुर मोड़ के पास पहुंची तो सामने से आ रहे बाइक सवार से टक्कर हो गई। जिससे बाबू सिंह गंभीर रूप से घायल हो गया। घायल अवस्था में उसे सीएचसी ले जाया गया। जहां पर उसकी मौत हो गई।

ऑटो में बैठे अन्य लोगों में कानपुर देहात के खोजा रामपुर निवासी नागेंद्र सिंह ने बताया कि वह सजेती थाना क्षेत्र के महुआपुर गांव स्थित ससुराल आए थे। जहां से वह बाइक लेकर साथी फतेहपुर जिले के कुरौली निवासी सुशील के साथ सूजनपुर दूध लेने जा रहे थे। जैसे ही वह अनूपपुर मोड़ के पास पहुंचे तभी सामने से आ रहे ऑटो से भिड़त हो गई। हादसे में ऑटो सवार जगदीशपुर निवासी ननखी, पृथ्वीराज सिंह, श्रीपाल सिंह, नागेंद्र व देशराज घायल हो गए। राहगीरों ने घटना की सूचना फोनकर पुलिस को दी। जानकारी मिलते मौके पर पहुंची सजेती पुलिस ने एंबुलेंस की मदद से घायलों को घाटमपुर सीएचसी पहुंचाया जहां डाक्टर ने प्राथमिक उपचार कर मामूली रूप से घायलों को घर भेज दिया। वही गंभीर घायल ननखी, नागेंद्र, देशराज को कानपुर के हैलट अस्पताल रेफर कर दिया गया। सजेती थाना प्रभारी ब्रजमोहन ने बताया कि घायलों को अस्पताल पहुंचाया गया है। मृतक के शव को पोस्टमार्टम के लिए भेजा गया है। तहरीर के आधार पर आगे की कार्रवाई की जाएगी।

सड़क हादसे में महिला रोडवेज कर्मी की मौत

चौबेपुर। क्षेत्र के मानपुर गांव के सामने हाईवे पर बुधवार दोपहर तेज रफ्तार बाइक डिवाइडर से टकरा गई। जिससे बाइक चालक रोडवेज कर्मी महिला की अस्पताल ले जाते समय मौत हो गई। सूचना पर पहुंची पुलिस ने शिनाख्त के बाद शव को पोस्टमार्टम के लिए भिजवाया। जनपद फर्रुखाबाद के गांव माहरैया, मौधा निवासी पूजा (28) पत्नी योगेंद्र कानपुर में रोडवेज कर्मी थी। बुधवार को वह बाइक से अकेले ही कानपुर आ रही थी। मानपुर गांव के सामने तेज रफ्तार बाइक अनियंत्रित होकर डिवाइडर से जा टकराई। दुर्घटना में बाइक चालक महिला गंभीर रूप से घायल हुई। सूचना पर पहुंची पुलिस महिला को उपचार के लिए सीएचसी लेकर गई। जहां चिकित्सकों ने उसे मृत घोषित कर दिया। महिला के पास मिले आधारकार्ड से उसकी पहचान हो सकी। जिसके बाद मामले की जानकारी मृतका के परिजनों को दी गई। घर वालों के मौके पर आने के बाद पुलिस ने शव को पोस्टमार्टम के लिए भिजवाया। प्रभारी निरीक्षक रवींद्र श्रीवास्तव ने बताया कि डिवाइडर से बाइक टकरा जाने के कारण महिला की मौत हुई है।

पूजा।

मोबाइल के फटने और कान में ईयरबड्स लगे होने की होती रही चर्चा

कानपुर। बुधवार शाम चौबेपुर थानाक्षेत्र में उस समय हड़कंप मच गया जब महिला के कान में ईयरबड्स लगे होने पर बाइक से सफर करते समय मोबाइल के ब्लॉस्ट हो जाने पर सोशल मीडिया पर मौत की सूचना चलने लगी। इस दौरान वह अनियंत्रित होकर डिवाइडर से टकरा गई जिससे महिला की मौके पर मौत हो गई। चौबेपुर थाना प्रभारी रवींद्र श्रीवास्तव का साफ कहना था कि सूचना पर मौके पर पहुंचने पर डिवाइडर से टकराने पर तो मौत हुई, लेकिन ब्लॉस्ट की कोई पुष्टि नहीं की। कहना था कि हादसे में मोबाइल डिवाइडर से रगड़ खाया है, लेकिन दगा नहीं है। बताया कि बाकी पोस्टमार्टम रिपोर्ट में स्थिति स्पष्ट हो सकेगी।

ऐन वक्त पर लड़की के इंकार किए जाने से बारात बैरंग वापस

चौबेपुर। थाना क्षेत्र के एक गांव में मंगलवार रात आई बारात ऐन वक्त पर लड़की द्वारा शादी से इनकार किये जाने पर वापस लौट गई।

मंगलवार रात क्षेत्र के एक गांव में रूरा, कानपुर देहात से बारात आई थी। बताया गया है कि उक्त शादी को लेकर लड़की ने अपने घर वालों व लड़के पक्ष के लोगों को कई बार मना किया था। बावजूद इसके वर पक्ष के लोग मंगलवार को नियत तारीख पर बारात लेकर आ गए। जलपान व भोजन आदि के साथ जयमाल आदि की रस्म भी पूरी हुई। देर रात चढ़ावा चढ़ने के बाद जब लड़की को फेरों के लिए मंडप में बुलाया गया तो उसने शादी करने से साफ इनकार कर दिया। लड़की द्वारा ऐन वक्त पर अचानक लिए गए इस फैसले से लड़के पक्ष के लोगों में हड़कंप मच गया। रिश्तेदारों व अन्य लोगों के तमाम प्रयास के बावजूद बात नहीं बन सकी। जिसके बाद सुबह मामला थाने में पहुंचा। जहां दोनों पक्षों के बीच समझौता हो गया। विवाह पूर्व हुई विभिन्न रस्मों में एक दूसरे द्वारा लिया दिया गया सामान व अन्य खर्चा वापस किए जाने के बाबत लिखा लिखापढ़ी की गई। प्रभारी निरीक्षक रवींद्र श्रीवास्तव ने बताया कि दोनों पक्षों में समझौते के बाद बारात वापस लौट गई।

कैबिनेट मंत्री राकेश सचान के साथ मौजूद मेधावी छात्राएं। अमृत विचार

मेधावी छात्राओं को कैबिनेट मंत्री ने किया सम्मानित

संवाददाता, घाटमपुर

- किसान बालिका इंटर कॉलेज की छात्राओं ने प्रदेश स्तर पर फहराया परचम

अमृत विचार। यूपी बोर्ड परीक्षा परिणामों में किसान बालिका इंटर कालेज की इंटरमीडिएट की छात्रा ने प्रदेश में आठवां स्थान तथा जनपद में पांचवा स्थान प्राप्त कर विद्यालय सहित क्षेत्र का गौरव बढ़ाया है। इसी तरह कई अन्य छात्राओं ने बेहतरीन परिणाम लाकर नाम रोशन किया। बुधवार को एक समारोह में इन मेधावी छात्राओं को कैबिनेट मंत्री राकेश सचान ने पुरस्कृत कर सम्मान किया।

विकासखंड भीतरगांव के कुम्हऊपुर गांव स्थित किसान बालिका विद्यालय की प्रधानाचार्या विजया लक्ष्मी कटियार ने बताया कि इंटरमीडिएट की सुरभि पाल ने 96.4% अंक पाकर प्रदेश में पांचवा स्थान प्राप्त किया वही सोनम 93.4%, सोमनी 93%, आराध्या 91%, सौम्या 89.8%, सोनम 89.2% तथा हाईस्कूल में दिव्यांशी 93.1%, साक्षी 92.3% रिया विश्वकर्मा 90.1%, गायत्री देवी 89.8%, नेहल सिंह 89.1% अंक हासिल कर शानदार प्रदर्शन किया है। कार्यक्रम को संबोधित करते हुए कैबिनेट मंत्री ने कहा कि जिस प्रकार से बच्चे प्रदेश स्तर तक पहुंच विद्यालय का गौरव बढ़ा रहे निश्चित रूप से आगे चलकर सभी उच्च मुकाम हासिल करेंगे। मंत्री ने मेधावी छात्राओं को प्रतीक चिन्ह भेंट कर सम्मानित किया। कैबिनेट मंत्री ने शिक्षकों का भी सम्मान किया। महर्षि दयानंद बब्बूलाल इंटर कॉलेज उमरी के प्रधानाचार्य राज कुमार सचान, अनूप कुशवाहा तथा क्षेत्रीय लोग मौजूद रहे।

वाहन की टक्कर से बाइक सवार युवक हुआ घायल

संवाददाता, भीतरगांव

- साढ़ थाना के गोपालपुर रिंद नदी पुल के पास हुई घटना

अमृत विचार। साढ़ थाना क्षेत्र के जहानाबाद रोड पर गोपालपुर रिन्द नदी पुल के पास अज्ञात वाहन की टक्कर से बाइक सवार दो युवक गंभीर घायल हो गए। राहगीरों की सूचना पर पहुंचे परिजन दोनों युवकों को निजी चिकित्सालय लेकर चले गए। सूचना के बाद भी साढ़ पुलिस मौके पर नही पहुंची।

जनपद फतेहपुर की अमौली थाना क्षेत्र के निरखी गांव निवासी सत्येंद्र प्रकाश के पुत्र अजय कुमार व रजनीश विश्वकर्मा के पुत्र सौरभ बाइक से जहानाबाद होते हुए कानपुर के लिए जा रहे थे जैसे ही वह दोनों गोपालपुर रिंद नदी पुल पार पहुंचे तभी किसी अज्ञात वाहन ने उनकी बाइक में टक्कर मार दी।

घायल महिला की अस्पताल में मौत

चौबेपुर। हृदयपुर गांव में दो दिन पूर्व बकरी के हमले से घायल महिला की बुधवार को उपचार के दौरान हैलट में मौत हो गई।

क्षेत्र के हृदयपुर गांव निवासी रामचंद्र की पत्नी कमला (58) सोमवार को बकरियां चराने के लिए खेत पर गई थी। इसी दौरान एक बकरी द्वारा हमला कर दिए जाने से वह घायल हो गई थी। गंभीर रूप से घायल महिला को उपचार के लिए परिजनों ने हैलट अस्पताल में भर्ती कराया था, जहां बुधवार शाम उसकी मौत हो गई। प्रभारी निरीक्षक रवींद्र श्रीवास्तव ने बताया कि बकरी के हमले से महिला की मौत हुई है, शव को पोस्टमार्टम के लिए भेजा गया है।

दुष्कर्म के बाद युवती की हत्या घर से थोड़ी दूर पड़ा मिला शव

संवाददाता, घाटमपुर

- युवती के चेहरे सहित अन्य जगह चोटों के निशान मिले
- मंगलवार शाम से गायब थी परिजनों ने रात भर खोजा

अमृत विचार। थाना सजेती के रैपुरा गांव में एक लड़की नित्य क्रिया के लिए खेतों में गई थी। इसके बाद वह घर वापस नहीं लौटी। परिजनों ने सारी रात खोजबीन की लेकिन उसका पता नहीं चला। सुबह घर से महज डेढ़ सौ मीटर दूरी पर उसका शव पड़ा मिला। जिसके मुंह और गले में चोटों के निशान थे, कपड़े भी फटे थे। जिससे यह अनुमान लगाया जा रहा है कि युवती की दुष्कर्म के बाद हत्या की गई है। सूचना पर प्रभारी निरीक्षक मय फोर्स मौके पर पहुंचे और शव को पोस्टमार्टम के लिए भेजा गया।

सजेती थाना क्षेत्र के रैपुरा गांव निवासी रामगोपाल संखवार की 20 वर्षीय पुत्री रानी मंगलवार शाम शौच के लिए पास के खेतों में गई थी। काफी देर तक वह घर वापस नहीं लौटी तो परिजनों ने उसकी खोज शुरू की। सारी रात रानी का पता नहीं चला। सुबह होते ही एक बार पुनः परिजनों के द्वारा खोजबीन शुरू की गई तो घर से 100 मीटर की दूरी पर झाड़ियां के बीच रानी का शव पड़ा देखा। रानी के मुंह और गले में चोट के निशान थे और उसके मुंह से खून निकल रहा था। जिससे परिजनों ने आशंका जाहिर की है कि दुष्कर्म के बाद उसकी हत्या कर दी गई है। हत्या की सूचना क्षेत्र में आग की तरह फैल गई। सूचना पर पहुंचे डीसीपी रविंद्र कुमार, एसीपी रंजीत कुमार सिंह, सजेती थाना अध्यक्ष बृजमोहन सिंह, फॉरेंसिक टीम, डॉग स्क्वाड की टीम ने पहुंच कर जांच पड़ताल शुरू कर दी। वही डीसीपी रविंद्र कुमार ने मामले का जल्द खुलासा करने के निर्देश एसीपी घाटमपुर को दिए हैं। एसीपी रंजीत कुमार ने बताया कि फील्ड यूनिट एवं डॉग स्क्वॉयड को बुला कर मौके पर जांच की गई है।

अवैध संबंध का विरोध करने पर पत्नी को पीटा

भीतरगांव। साढ़ थाना क्षेत्र के मर्दनपुर बेहटा गांव निवासी एक युवती ने अपने पति पर किसी दूसरी महिला से अवैध संबंध व उससे मारपीट करने का आरोप लगाया है। इस बाबत साढ़ पुलिस से शिकायत की है। पुलिस मामले की जांच कर रही है। मर्दनपुर मजरा बेहटा गांव निवासी रेशमा पत्नी रशीद उर्फ छोटे ने पुलिस को बताया कि उसके पति के एक महिला से अवैध संबंध हैं, जिसके चलते पति आए दिन हमारे साथ मारपीट करता है। इसी बात को लेकर बुधवार को उसने लाठी-डंडों से मारा। जिससे गंभीर चोटे आईं। साढ़ थाना प्रभारी ने बताया कि जांच कर कार्यवाही की जाएगी।

टायर फटने के बाद ट्रक में लगी आग

चौबेपुर। क्षेत्र के मरियानी गांव के सामने हाईवे पर बुधवार भोर ट्रक का टायर फटने से उसमें आग लग गई। तेज धमाके के साथ ट्रक में आग देख ग्रामीणों ने मामले की सूचना पुलिस को दी। मौके पर पहुंची पुलिस ने दमकल गाड़ी बुलाकर जल्द ही आग पर काबू पा लिया।

बुधवार भोर पहर करीब 5 बजे कानपुर से तार लादकर अलीगढ़ जा रहे ट्रक का टायर क्षेत्र के मरियानी गांव के सामने फटने के बाद उसमें आग लग गई। ड्राइवर व क्लीनर ने कूदकर आग से बचाव किया। तेज धमाका सुन मौके पर पहुंचे ग्रामीणों ने धू-धू कर जल रहे ट्रक को देख मामले की सूचना थाना पुलिस को दी। मौके पर पहुंची दमकल ने जल्द ही आग पर काबू पा लिया। इस दौरान करीब एक घंटा तक मार्ग पर आवागमन बाधित रहा। प्रभारी निरीक्षक रवींद्र श्रीवास्तव ने बताया कि टायर फटने से ट्रक में आग लगी जिसे जल्द ही नियंत्रण में कर लिया गया।

सार-संक्षेप

दबंगों ने बुजुर्ग पिता-पुत्र को लाठी-डंडों से पीटा

भीतरगांव। साढ़ थाना क्षेत्र के कुंदौली गांव में बीती रात जब बुजुर्ग जय प्रकाश अपने दरवाजे पर बैठे थे। तभी गांव के ही दबंग लाल बाबा, कल्लू डान वहां पहुंच गए और गालियां देने लगे। जय प्रकाश सहित उसके पुत्र भोलू को लाठी-डंडे से मारने लगे। पत्नी के साथ भी अभद्रता करते हुए मारपीट की। कुंदौली गांव निवासी लाल बाबा व कल्लू डान अपराधी प्रवृत्ति के हैं जो आए दिन गांव में झगड़ा करते रहते हैं। बीती रात दोनों नशे की हालत में घूम रहे थे तभी जय प्रकाश शुक्ला के दरवाजे पहुंच कर उनको गाली देते हुए मारपीट शुरू कर दी। जिसमें जय प्रकाश शुक्ला व उनके पुत्र भोलू का सर फट गया। पत्नी को भी गिरा दिया तथा उसे भी लात घूंसों से मारा। साढ़ थाना प्रभारी ने बताया की प्रार्थना पत्र प्राप्त हुआ है जांच कर कार्यवाही की जाएगी।

जीजा के घर आई साली से मिलने आया प्रेमी पकड़ा गया

घाटमपुर। सजेती थाना अंतर्गत एक गांव में जीजा के घर आई साली से मिलने उसका प्रेमी आ गया। परिजनो को इसकी जानकारी मिल गई। उन्होंने युवक को पकड़ लिया और पुलिस को बुलाकर सौंप दिया। प्रेमिका अपने प्रेमी को छुड़ाने के लिए थाने पहुंच गई। थाने में प्रेमिका के माता-पिता दोनों की शादी करने पर राजी हो गए। मामला सजेती थाना क्षेत्र के निमधा गांव का है। निमधा गांव निवासी राजेश निषाद के यहां उसकी साली आई हुई थी। इसी दौरान बुधवार को उसका प्रेमी मिलने आ गया। तभी जीजा राजेश ने उसे पकड़ लिया और पुलिस को सूचना दी।

कार ने अधेड़ को मारी टक्कर, नहीं लिखी रिपोर्ट

बिठूर। 4 अप्रैल को नारामऊ क्रासिंग के निकट जीटी रोड के किनारें होरा बांगर निवासी राजेश शर्मा सवारी वाहन का इंतज़ार कर रहें थे। तभी तेज़ रफ्तार कार ने उन्हें जोरदार टक्कर मार दी। टक्कर लगने से वह गंभीर रूप से घायल हो गए। स्थानीय लोगों ने उन्हें अस्पताल पहुंचाने के बाद परिजनों व पुलिस की घटना की जानकारी दी। बिठूर इंस्पेक्टर जितेंद्र सिंह ने बताया की पीड़ित राजेश की बेटी अनीता ने तहरीर दी थी। पिता के स्वस्थ हो जाने के बाद ज़ब वह थाने एफआईआर की कॉपी लेने पहुंची तब उन्हें पता चला कि रिपोर्ट दर्ज की गई। पीड़ित की बेटी ने बताया की वहां मौजूद लोगों के पास घटना की फुटेज है।

पुलिस के हत्थे चढ़ा दुष्कर्म का आरोपी

बिठूर। क्षेत्र के एक गांव में नाबालिग के साथ बलात्कार करने वाला आरोपी सुरजीत उर्फ़ सुखबीर को बिठूर पुलिस ने औरैया के थाना बिधूना क्षेत्र से गिरफ्तार कर लिया। इंस्पेक्टर जितेंद्र सिंह ने बताया की बीती 23 तारीख को नाबालिग के साथ बलात्कार की घटना को अंजाम देकर आरोपी फरार हो गया था। पुलिस आरोपी की तलाश में जुटी हुई थी। मुखबिर की सूचना पर पुलिस की टीम ने बिधूना पहुंच कर आरोपी को गिरफ्तार कर लिया।

हादसे में पति की मौत के बाद पत्नी ने भी दम तोड़ा

पुखरायां। देवराहट थाना क्षेत्र के रामबाबू ने बताया कि उसके भाई श्रीकृष्ण निवासी बम्हरौली घाट ने गांव के ही गोरे का खेत बटाई पर ले रखा था। मंगलवार को गेहूं की मड़ाई हुई थी। जिसके बाद श्रीकृष्ण (55) व उसकी पत्नी ननकी (40) गेहूं को बोरों में भरकर ट्रैक्टर ट्राली में लादकर घर लेकर जा रहे थे। तभी गांव के समीप ट्रैक्टर अनियंत्रित हो गया और ट्राली पलट गई थी। ट्राली पलटने से श्रीकृष्ण व उसकी पत्नी ननकी गेहूं के बोरों के नीचे दब गए थे। स्थानीय लोगों ने कड़ी मशक्कत के बाद ट्राली से दोनों को निकालकर सामुदायिक स्वास्थ्य केंद्र पुखरायां में भर्ती कराया था। जहां चिकित्सक ने श्रीकृष्ण को मृत घोषित कर दिया गया। जबकि उसकी पत्नी ननकी को प्राथमिक उपचार के बाद गंभीर हालत में जिला अस्पताल अकबरपुर रेफर किया गया था। देर रात इलाज के दौरान ननकी की भी मौत हो गई। ईएमओ डॉ. निशांत पाठक ने मेमो भेजकर पुलिस को सूचना दी। पति-पत्नी की मौत की जानकारी मिलते ही परिजन रोते-बिलखते रहे। पुलिस ने शव को पीएम के लिए भेजा है।

युवक ने फांसी लगाकर दी जान

रनियां। सिहुराभावन गांव में युवक ने अज्ञात कारणों से पेड़ में गमछे के सहारे फंदा लगाकर जान दे दी। मौके पर पहुंची पुलिस ने छानबीन की। रनियां थाना क्षेत्र के सिहुराभावन गांव निवासी उमेश पाल उर्फ कल्लू (25) हलवाई का काम करता था। वह मंगलवार को अपने रिश्तेदारी में शादी में गया था। बुधवार भोर वह बाइक से घर लौटा था। किसी को जानकारी दिए बगैर घर से गमछा लेकर चला गया। पुलिस ने शव को पोस्टमार्टम के लिए भेजा है।

सड़क तक बढ़ रहा अतिक्रमण, दिन में कई बार लगता जाम

संवाददाता, बिल्हौर

अमृत विचार। ककवन चौराहे पर लगातार बढ़ रहे अतिक्रमण से पल-पल में जाम लग रहा है। स्थानीय लोग भी जाम से परेशान है। कई बार प्रशासनिक अधिकारियों से मामले की शिकायत की गई लेकिन कोई कार्रवाई न होने के चलते अतिक्रमण बढ़ता जा रहा है।

ककवन चौराहे पर अवैध टेंपो स्टैंड से भी यातायात में भारी दिक्कतों का सामना करना पड़ता है। बीच रोड पर खड़े टेंपो से दोनों और जाम लग जाता है जिससे बड़े वाहन निकालने में दिक्कतों का सामना भी करना पड़ता है।

ककवन चौराहे पर लगा जाम। अमृत विचार

कई बार थाना पुलिस द्वारा अतिक्रमण हटाए जाने की चेतावनी दुकानदारों को दी गई थी लेकिन इसका कोई असर नहीं हुआ। तमाम राहगीरों समेत स्थानीय लोगों ने प्रशासन से अतिक्रमण हटाए जाने की मांग की है साथ ही कहा है कि इसका निवारण जल्द से जल्द किया जाये ताकि हम लोगों को राहत मिल सके।

- लोगों ने की ककवन चौराहे पर बढ़ रहे अतिक्रमण की शिकायत

सड़क के दोनों ओर खड़ी की गई ठेलियां भी लोगों की समस्या बढ़ाती है। ऐसे में सड़क जाम के अलावा हादसे का खतरा भी बना रहता है। सब्जी बाजार की गली से लेकर ब्लाक गेट पर खड़े ई-रिक्शा भी लोगों की समस्या को बढ़ा रहे है। थाना प्रभारी अभिलाष कुमार मिश्रा ने बताया कि सभी दुकानदारों को अतिक्रमण हटाए जाने के निर्देश फिर से दिए जाएंगे और न मानने वालों पर कार्यवाही भी की जाएगी, अभियान चलाकर अवैध ई-रिक्शा चालकों के विरुद्ध भी कार्रवाई की जाएगी।

प्रदेश

पति की हत्या में पत्नी गिरफ्तार

कार्यालय संवाददाता, बाराबंकी

- पति को पीट-पीटकर मार डालने का आरोप, बहन को शादी में टीवी व अंगूठी देना चाहता था

अमृत विचार। उत्तर प्रदेश के बाराबंकी जिले में भाइयों के साथ मिलकर पति को पीट-पीटकर मार डालने की आरोपी पत्नी को पुलिस ने भाइयों सहित गिरफ्तार कर लिया। आरोप है कि यह हत्या इस लिए की गई थी क्योंकि पति अपनी बहन को एलईडी टीवी और सोने की अंगूठी उपहार में देना चाहता था।

बड्डूपुर थाना क्षेत्र के सहरी मजरे झरसावा गांव के निवासी 35 वर्षीय चंद्र प्रकाश मिश्र की बहन पूजा का विवाह 26 अप्रैल को होना है। शादी की तैयारियों में चंद्र प्रकाश भी लगा हुआ था। वह अपनी बहन को शादी में गिफ्ट के तौर पर एलईडी टीवी और सोने की अंगूठी देना चाहता था। लेकिन उसकी पत्नी छवि मिश्रा इसका विरोध कर रही थी। इसी बात को लेकर पति पत्नी में मंगलवार को कहासुनी शुरू हुई। इसी दौरान महिला ने रामनगर थाना क्षेत्र अंतर्गत कस्बा रामनगर के मोहल्ला कादिराबाद स्थित अपने मायके से भाई सहित दूसरे लोगों को बुला लिया।

घर में शादी के लिए जब मंडप रखा जा रहा था, तब उसी जगह पत्नी के मायके से आए लोगों ने चंद्र प्रकाश को ईंटों और लाठी-डंडों से पीटना शुरू कर दिया। जिससे वह गंभीर रूप से घायल हो गया था। सूचना पर पहुंची पुलिस ने गंभीर हालत में चंद्रप्रकाश को सीएचसी घूंघटेर पहुंचाया। जहां से गंभीर हालत के चलते उसे जिला अस्पताल बाराबंकी रेफर कर दिया गया। लेकिन जिला अस्पताल पहुंचने से पहले ही उसकी मौत हो गई। जिसके बाद घर में चल रही शादी की खुशियां मातम में बदल गई। मृतक का एक वर्ष का बेटा गोपाल भी है।

सीओ फतेहपुर डॉ. बीनू सिंह ने बताया कि पत्नी ननद की शादी में एलईडी टीवी देने का विरोध कर रही थी। इसी को लेकर विवाद हुआ और युवक की जान चली गई। अभी तक चार आरोपियों को गिरफ्तार किया जा चुका है। गिरफ्तार लोगों में मृतका की पत्नी छवि, हिमांशु बाजपेई उर्फ लालू पुत्र उदय प्रताप वाजपेई, विकास वाजपेई पुत्र उदय प्रताप बाजपेई, सुधांशू बाजपेई पुत्र उदय प्रताप बाजपेई शामिल हैं। इसके अलावा एक बाल अपचारी को संरक्षण में लिया गया है। जबकि अभियुक्त मोनू उर्फ आकाश बाजपेई और प्रदीप शुक्ला पुत्र की पुलिस तलाश कर रही है।

अब्दुल्ला आजम के खिलाफ कार्यवाही पर लगी रोक

फर्जी पासपोर्ट का मामला

संवाददाता, प्रयागराज

अमृत विचार : इलाहाबाद हाईकोर्ट ने पूर्व विधायक अब्दुल्ला आजम के खिलाफ नकली पासपोर्ट और शैक्षिक प्रमाण पत्र के मामले में अगली सुनवाई तक याची के खिलाफ किसी भी प्रकार की उत्पीड़नात्मक कार्यवाही पर रोक लगा दी गई है।

मामले की सुनवाई न्यायमूर्ति संजय कुमार सिंह की पीठ के समक्ष हुई। याची के अधिवक्ता ने कोर्ट को बताया कि ट्रायल के दौरान याची को अपने बचाव में भौतिक साक्ष्य और गवाहों को प्रस्तुत करने से वंचित किया जा रहा है। इस पर कोर्ट ने अपर महाधिवक्ता पीसी श्रीवास्तव को मामले में विशिष्ट निर्देश प्राप्त करने के लिए तीन सप्ताह का समय दिया। रामपुर से भाजपा विधायक आकाश सक्सेना ने अब्दुल्लाह आजम के खिलाफ प्राथमिकी दर्ज कराई थी आरोप लगाया गया है कि आरोपी द्वारा अनुचित आर्थिक लाभ, विदेश यात्राओं तथा शैक्षिक संस्थाओं की मान्यता के लिए कूटरचित पासपोर्ट का प्रयोग किया जा रहा है। अब्दुल्ला के शैक्षिक प्रमाण पत्र तथा पासपोर्ट का विवरण जैसे जन्मतिथि व जन्म स्थान आदि में विरोधाभास है, फिर भी उनके द्वारा सभी दस्तावेजों का प्रयोग जरूरत के हिसाब से जानबूझकर किया जा रहा है। मौजूदा मामले की अगली सुनवाई आगामी 16 मई 2024 को सुनिश्चित की गई है।

अखिलेश व जयंत को मिली राहत

संवाददाता, प्रयागराज

अमृत विचार : इलाहाबाद हाईकोर्ट में वर्ष 2022 में कोविड-19 दिशा निर्देशों के कथित उल्लंघन मामले में यूपी के पूर्व मुख्यमंत्री अखिलेश यादव, जयंत चौधरी और छत्तीसगढ़ के पूर्व मुख्यमंत्री और कांग्रेस नेता भूपेश बघेल के खिलाफ आपराधिक कार्यवाही लंबित है।

उक्त नेताओं पर आईपीसी की विभिन्न धाराओं और महामारी रोग अधिनियम की धारा 3/4 के तहत मामला दर्ज किया गया है। वर्तमान याचिका समन आदेश और संपूर्ण आपराधिक कार्यवाही को चुनौती देते हुए दाखिल की गई है। सुनवाई के दौरान सरकारी अधिवक्ता ने कोर्ट को बताया कि राज्य सरकार वर्तमान मामले में शामिल मुद्दे और अन्य जुड़े हुए मुद्दों के संबंध में जून 2024 के अंत तक नीतिगत निर्णय लेगी कि उपरोक्त नेताओं के खिलाफ आपराधिक कार्रवाई जारी रहेगी या नहीं। पिछली सुनवाई में कोर्ट ने अपर मुख्य सचिव (गृह) और प्रमुख सचिव (कानून) से व्यक्तिगत हलफनामा मांगा था, जिसे मंगलवार को दाखिल किया गया। सरकार के रवैये को देखते हुए न्यायमूर्ति संजय कुमार सिंह की एकलपीठ ने सभी राजनीतिक नेताओं के खिलाफ दंडात्मक कार्यवाही पर आगामी 30 जुलाई तक रोक लगा दी है और निर्देश दिया है कि अधिकारियों द्वारा कोर्ट के आदेश का सही अर्थों में अनुपालन किया जाए। मामले के अनुसार सपा प्रमुख और जयंत चौधरी के खिलाफ 300-400 अज्ञात व्यक्तियों के साथ 3 फरवरी 2022 को लुहारली गेट, गौतमबुद्ध नगर से नोएडा की ओर रोड शो करने तथा जनसभा आयोजित कर चुनाव प्रचार करने का आरोप है।

- 2022 में कोविड नियमों के उल्लंघन का है मामला

जवानों को एयरक्राफ्ट देने के बजाय छीने 'मंगलसूत्र'

पुलवामा हमले के जख्म हरे कर गईं सपा के राष्ट्रीय अध्यक्ष की पत्नी, उन्नाव से लोकसभा प्रत्याशी के समर्थन में किया रोड शो

कार्यालय संवाददाता उन्नाव

अमृत विचार। पुलवामा में शहीद हुए जवानों की पत्नियों के मंगलसूत्र छिन गए थे, क्योंकि सरकार ने जवानों को सुरक्षित ढंग से तैनाती स्थल पहुंचाने को एयर क्राफ्ट नहीं उपलब्ध कराए थे। बीते 10 वर्ष में यह सरकार जनता से किया गया कोई वादा नहीं पूरा कर सकी। संविधान व संवैधानिक व्यवस्थाएं बनाने के लिए युवाओं को लोकसभा चुनाव में भाजपा को हराकर अपना भविष्य सुरक्षित करना चाहिए।

यह बात बुधवार को शहर स्थित वकीलों वाले रामलीला मैदान में सपा प्रत्याशी अन्नू टंडन की नामांकन सभा को संबोधित करते हुए सांसद डिंपल यादव ने कही। उन्होंने कहा कि केंद्र सरकार बदलते ही प्रदेश सरकार के उल्टे दिन शुरू हो जाएंगे और प्रदेश में भी पहले की तरह सपा नेतृत्व की सरकार युवाओं व किसानों का जीवन खुशियों से भरने की शुरुआत करेगी। उन्होंने आरोप लगाया कि सरकार आरक्षण के लाभ से वंचित करने के लिये पेपर लीक की आड़ ले रही है। वास्तव में यह सरकार किसी को नौकरी देना ही नहीं चाहती। उन्होंने आगे आरक्षण से वंचित करने की संभावना भी जताई। आरोप लगाया कि इस सरकार में विकास व रोजगार की स्थिति शून्य हो गई है।

मंच से लोगों को संबोधित करतीं डिंपल यादव। अमृत विचार

सभा में मौजूद भीड़। अमृत विचार

मंच से नीचे बैठे वरिष्ठ कांग्रेसी नेता

कांग्रेस जिलाध्यक्ष आरती वाजपेयी के अलावा किसी भी कांग्रेसी नेता को मंच पर स्थान नहीं मिल सका। जिससे उन्हें आमजन की तरह मंच के सामने कुर्सियों पर बैठना पड़ा। कांग्रेस जिलाध्यक्ष को ही मंच पर जगह दी गई। अन्य कांग्रेस के पूर्व प्रांतीय पदाधिकारी व पहले चुनाव में कांग्रेस के प्रदेश नेतृत्व की ओर से अन्नू टंडन को चुनाव लड़ाने की जिम्मेदारी संभालते रहे वरिष्ठ कांग्रेसी नेता नीचे कुर्सियों पर बैठे रहे। उनका नीचे बैठे रहना चर्चा में रहा।

भाजपा प्रत्याशी सरकार नहीं अपने बूते लड़ें चुनाव: अन्नू

सपा के राष्ट्रीय अध्यक्ष की पत्नी डिंपल यादव का मंच पर स्वागत करते हुए सपा प्रत्याशी अन्नू टंडन ने भाजपा प्रत्याशी व सांसद साक्षी महाराज को 15 दिन में सांसद की हैसियत से क्षेत्र में कराए गए विकास कार्यों का ब्योरा देने की चुनौती दी। कहा कि इस बार जिले के मतदाता उन्हें सबक सिखाने को मतदान करेंगे। यहां देश-विदेश की बातों के बजाए स्थानीय विकास की बात होनी चाहिए। निर्वाचन क्षेत्र में दिल्ली खासकर सरकार की उपलब्धियां गिनाना औचित्यहीन है। कहा कि इस चुनावी युद्ध में एकजुट होने की जरूरत है। इसलिए गठबंधन में शामिल कांग्रेस व आप पार्टी के साथ लामबंद सपा कार्यकर्ता पार्टी की जीत सुनिश्चित करेंगे। सपा प्रत्याशी ने दावा किया कि वह निर्वाचित होते ही उन्नाव की बदली हुए तस्वीर दिखेगी। वहीं मंचासीन तमाम नेताओं ने अपने भाषण में भाजपा सांसद व सरकार पर जमकर निशाना साधा। साथ ही केंद्र व प्रदेश सरकार को भी कटघरे में खड़ा किया। हास्य अभिनेता राजू निगम, पूर्व मंत्री सुधीर रावत, पूर्व विधायक उदयराज यादव, रामकुमार, पूर्व एमएलसी अरुण शंकर शुक्ल अन्ना व कांग्रेस जिलाध्यक्ष आरती बाजपेई आदि ने अपने संबोधन में भाजपा प्रत्याशी व भाजपा सरकार पर हमला किया।

सीता स्वयंवर का मंचन देख लगाई जय-जयकार

संवाददाता फतेहपुर चौरासी उन्नाव

अमृत विचार। क्षेत्र के कस्बा ऊगू में हनुमान सेवा संघ ने बीते वर्षों की तरह मंदिर में स्थापित हनुमान मूर्ति का श्रृंगार कराया। दिन भर चले पूजन-अर्चन के बाद रात में धनुषभंग ली का मंचन भी हुआ।

जनक के बुलावे पर तमाम राजा, महाराजा व राजकुमार उनकी बेटी से विवाह करने की इच्छा से स्वयंवर में पहुंचे थे। लेकिन कई शक्तिशाली राजा स्वयंवर की शर्त पूरी करना तो दूर भगवान शिव के धनुष को हिला तक नहीं पाए। इसलिए राजा जनक के मुंह से 'तजहु आस निज-निज ग्रह जाहू, लिखा न विधि वैदेही विवाहू' निकल गया। यह सुनते ही दशरथ पुत्र लक्ष्मण भड़क गए। जिन्हें शांत रहने का इशारा कर गुरु वशिष्ठ राम को स्वयंवर की शर्त पूरी करने को कहते हैं। श्रीराम पिनाक को प्रणाम करते हुए न सिर्फ उठा लेते हैं, बल्कि प्रत्यंचा चढ़ाते समय वह टूट जाता है। इधर, माता जानकी भगवान राम को वरमाला पहनाती हैं, उधर शिवधनुष टूटने से क्रोधित होकर परशुराम स्वयंवर सभा में पहुंच जाते हैं। धनुष टूटने को लेकर परशुराम द्वारा क्रोध किए जाने का लक्ष्मण प्रतिवाद करते हैं, जिस पर दोनों के बीच संवादों का आदान-प्रदान होने लगता है, लेकिन अंत में परशुरामजी को श्रीराम में ईश्वरीय शक्ति का एहसास हो जाता है। वह आशीर्वाद देते हुए प्रस्थान कर जाते हैं। इससे पहले नगर पंचायत के पूर्व चेयरमैन अनुज दीक्षित ने आरती उतारी। सुनील द्विवेदी, संजय शुक्ला, नरेंद्र सिंह, अरुण द्विवेदी, अरुण पांडेय, नरेश पटेल, ब्रजेंद प्रताप सिंह आदि रहे।

राम-लक्ष्मण की आरती उतारते भक्त।

गृहकलह से ऊब कर पति ने फांसी पर लटक कर दी जान

कार्यालय संवाददात उन्नाव

अमृत विचार। बिहार थानांतर्गत भदिहा गांव में एक युवक का शव संदिग्ध हालत में फंदे से लटका देख परिजनों के होश उड़ गए। पुलिस ने जांच के बाद शव पोस्टमार्टम के लिए भेजा है।

भदिहा गांव निवासी धीरज (25) पुत्र श्रीपाल का शव मंगलवार शाम करीब पांच बजे उसी के घर में छल्ले में फंदे से लटका मिला। बताते हैं कि युवक का उसकी पत्नी से आएदिन विवाद होता था। इससे पत्नी राखी 6 माह के बच्चे के साथ मायके चली गई थी। दिवंगत के भाई प्रमोद ने बताया कि सोमवार को भाई व भाभी राखी में विवाद हुआ था। इसकी जानकारी पर राखी की बहन ने पीआरवी को फोन किया था। पुलिस ने दोनों में समझौता भी करा दिया था। इसके बाद ससुर जेरी निवासी रामप्रसाद व साढ़ू मनोज उनके घर आए और राखी को साथ लेकर चले गए। इसके बाद शाम को जब घर के अंदर जाकर देखा तो धीरज का शव फंदे से लटका मिला। उसने उसकी हत्या होने का भी मौखिक शक जताया है। पुलिस ने जांच के बाद शव पोस्टमार्टम को भेजा।

पति से झगड़े के बाद महिला ने खाया जहर, मौत

पुरवा। कोतवाली क्षेत्र के गांव बनिगांव निवासी प्रकाश की 40 वर्षीय पत्नी सुनीता ने मंगलवार देररात पति से हुए विवाद के बाद घर में रखा जहरीला पदार्थ निगल लिया। इसकी जानकारी होने पर परिजन आनन-फानन उसे लेकर सीएचसी पहुंचे। जहां उसे गंभीर देख डाक्टर ने जिला अस्पताल दिया। जहां देररात उसकी इलाज के दौरान मौत हो गई। सूचना पर पहुंची पुलिस ने शव पोस्टमार्टम के लिए भेजा। सुनीता की मौत से पति प्रकाश, ससुर संजय व सास निशा रो-रोकर बेहाल थे। कोतवाल कुंवर बहादुर सिंह ने बताया कि अस्पताल से मेमो आया था। जिस पर शव पोस्टमार्टम के लिए भेजा गया है। पीएम रिपोर्ट के बाद आगे की कार्रवाई की जाएगी।

फैक्ट्री के ब्वॉयलर से निकली भाप की चपेट में आया श्रमिक, मौत

बिछिया उन्नाव। दही थानांतर्गत औद्योगिक क्षेत्र-1 स्थित एक फैक्ट्री में मंगलवार देर रात अचानक ब्वॉयलर का ढक्कन खुलने से निकली भाप की चपेट में आने से श्रमिक की मौत हो गई। पुलिस ने जांच के बाद शव पोस्टमार्टम के लिए भेजा है।

रायबरेली जिला के नसीराबाद थानाक्षेत्र के कस्बे नसीराबाद निवासी पिंटू उर्फ कल्लू (28) कमलेश प्रजापति पत्नी रेखा के साथ दही थानाक्षेत्र के औद्योगिक क्षेत्र साइड-एक स्थित एमएम ट्रेडर्स मुर्गी दाना बनाने वाली फैक्ट्री में वहीं पर रहकर काम करता था। मंगलवार देररात ब्वायलर का ढक्कन खोलते समय उससे निकलने वाली भाप की चपेट में आकर वह वहीं गिर गया और असकी मौत हो गई। कार्यकारी एसओ दीनानाथ यादव ने बताया कि पत्नी रेखा की तहरीर पर शव पोस्टमार्टम के लिए भेजा गया है। रिपोर्ट आने पर आगे कार्रवाई होगी।

सपा, भाजपा, बसपा प्रत्याशियों समेत चार ने फिर भरा पर्चा

कार्यालय संवाददाता उन्नाव

अमृत विचार। लोकसभा चुनाव के लिए जारी नामांकन प्रक्रिया के तहत बुधवार को सपा प्रत्याशी अन्नू टंडन समेत चार प्रत्याशियों ने नामांकन कराया। सपा प्रत्याशी जहां डिंपल यादव की मौजूदगी में जुलूस के साथ कलक्ट्रेट पहुंचीं। वहीं भाजपा उम्मीदवार साक्षी महाराज ने जिलाध्यक्ष अवधेश कटियार व जनप्रतिनिधियों के साथ कलक्ट्रेट पहुंचकर नामांकन कराया। इसके अलावा बसपा प्रत्याशी अशोक पांडेय ने भी बुधवार को दूसरा सेट दाखिल किया।

मैनपुरी से सांसद डिंपल यादव की मौजूदगी में सपा प्रत्याशी अन्नू टंडन कलक्ट्रेट पहुंची। जहां उन्होंने नाम निर्देशन पत्र का दूसरा सेट दाखिल किया। वहीं भाजपा उम्मीदवार ने जिलाध्यक्ष के अलावा जिला पंचायत अध्यक्ष शकुन सिंह, सदर विधायक पंकज गुप्ता, मोहान विधायक ब्रजेश रावत व सफीपुर विधायक बंबालाल दिवाकर आदि की मौजूदगी में नामांकन पत्र जमा किया। वहीं बसपा प्रत्याशी अशोक पांडेय ने भी एक और सेट दाखिल किया। इसके अलावा भारतीय शक्ति चेतना पार्टी के प्रत्याशी हिमांशु शर्मा भी कलक्ट्रेट पहुंचे और एक सेट जमा किया। वहीं निर्दलीय प्रत्याशी रामसागर ने कलक्ट्रेट स्थित नामांकन कक्ष से नाम निर्देशन पत्र को दो सेट लिये। जिला निर्वाचन अधिकारी गौरांग राठी ने बताया कि सभी प्रत्याशियों से उनके नाम निर्देशन पत्र प्राप्त किए गए हैं।

नामांकन करातीं सपा प्रत्याशी अन्नू टंडन। अमृत विचार

नामांकन कराते भाजपा प्रत्याशी साक्षी महाराज। अमृत विचार

भाजपा प्रत्याशी का नामांकन जुलूस आज

अमृत विचार उन्नाव। भाजपा से लोकसभा प्रत्याशी व सांसद साक्षी महाराज गुरुवार को शहर के रामलीला मैदान साकेत धाम से अपना नामांकन जुलूस उठाएंगे। नामांकन सभा की तैयारियों का जायजा लेने के लिए प्रत्याशी सहित अन्य नेताओं की रामलीला मैदान परिसर में पूरे दिन आवाजाही बनी रही। भाजपाई नामांकन जुलूस में डिप्टी सीएम समेत कई मंत्रियों के पहुंचने की संभावना जता रहे हैं।

नामांकन कराते बसपा प्रत्याशी अशोक पांडेय। अमृत विचार

अब एसवीडीटीजीसी में कई नए कोर्स

संवाददाता बांगरमऊ उन्नाव

अमृत विचार। क्षेत्र के रसूलपुर रूरी गांव स्थित श्रीविश्वंभर दयाल त्रिपाठी राजकीय महाविद्यालय में शुरू हुई प्रवेश पक्रिया के तहत न सिर्फ पहले से संचालित स्नातक व परास्नातक कोर्स में प्रवेश दिया जा रहा है। बल्कि विद्यार्थी इसी सत्र से शुरू होने वाले नए पाठ्यक्रम में भी प्रवेश प्राप्त कर सकते हैं।

प्राचार्य डा. कृष्णकांत दुबे ने बताया कि नए सत्र से कंप्यूटर लैब, डिजिटल पुस्तकालय व अत्याधुनिक उपकरणों से युक्त प्रयोगशाला भी स्थापित की जा रही हैं। जुलाई से शुरू हो रहे नवीन सत्र में शाहूजी महाराज विश्वविद्यालय कानपुर द्वारा महत्वपूर्ण पाठ्यक्रमों का संचालन किया जाएगा। नए सत्र में बीए, बीएससी, बीकाम, बीबीए व बीसीए के अलावा बीएससी एग्रीकल्चर व कला वर्ग के हिंदी, समाजशास्त्र, भूगोल, शिक्षा शास्त्र व इतिहास विषयों में एमए कक्षाओं में प्रवेश दिया जाएगा। भौतिक विज्ञान, रसायन विज्ञान, जंतु विज्ञान व वनस्पति विज्ञान विषय से एमएससी में प्रवेश दिया जा सकेगा। प्राचार्य ने बताया कि महाविद्यालय के छात्र-छात्राएं अब एनसीसी प्रशिक्षण भी ले सकेंगे, जिससे पुलिस, सेना व अन्य विभागों में सेवायोजन के लिए विशेष योग्यता हासिल करना उनके लिए आसान होगा। शुरुआत में 50 छात्र-छात्राओं को कैडेट्स के तौर पर चयनित किया जाएगा।

महाविद्यालय के कम्प्यूटर कक्ष में अध्ययन करते छात्र-छात्राएं। अमृत विचार

9:30 बजे हस्ताक्षर कर 11 बजे का टाइम डाल कर चली गई शिक्षिका

फतेहपुर चौरासी उन्नाव। क्षेत्र के टांडा सातन स्थित कंपोजिट विद्यालय की शिक्षिका तय समय से पहले ही उपस्थिति पंजिका में हस्ताक्षर कर बिना बताए कहीं चली गईं। किसी ने उपस्थिति पंजिका की फोटो खींचकर वायरल कर दिया। आपका अमृत विचार इस वायरल फोटो की पुष्टि नहीं करता है।

मंगलवार सुबह 10.25 बजे खींची गई फोटो शेयर करते हुए किसी ने लिखा कि 11 बजे का समय दर्ज करते हुए संबंधित शिक्षिका विप्रा भट्ट ने हस्ताक्षर कर करीब डेढ़ घंटे पहले ही बिना किसी को सूचना दिए चली गईं।

पांच साल में 1.26 करोड़ बढ़ गई भाजपा सांसद की सम्पत्ति

कार्यालय संवाददाता, उन्नाव

- दाखिल किए शपथपत्र में दर्शायी 5.13 करोड़ कीमत की चल-अचल संपत्ति

अमृत विचार। भाजपा से लोकसभा प्रत्याशी व सांसद साक्षी महाराज की बीते पांच वर्षों में 1.26 करोड़ की सम्पत्ति बढ़ गई है। बीते लोकसभा चुनाव में दिए गए उनके शपथ पत्र में जो चल-अचल संपत्ति उन्होंने 3.87 करोड़ बताई थी वह इस बार बढ़कर 5.13 करोड़ हो गई है। शपथ पत्र के अनुसार सांसद ने अपने निवास का पता 138 गदनखेड़ा उन्नाव दर्ज किया है। उनके पास कुल 31,745 रुपये की नकदी है। वहीं, बैंक खातों में जमा रकम व 2.20 करोड़ की एफडी हैं। वहीं, ऋषिकेश व कासगंज में खेतिहर भूमि व वृंदावन और नोएडा में प्लाट भी हैं। आय का साधन उन्होंने पेंशन बताया है। इसके अलावा खेती, भागवत कथा, शिक्षण संस्थानों व मिलने वाले दान से आय की बात कही है। उनके पास 10 किलो चांदी, 300 चांदी के सिक्के, आधा किलो सोना भी है। एक रिवाल्वर व राइफल भी है। वहीं मोबाइल फोन 20,500 रुपये का है। उनके विरुद्ध एटा की एमपी-एमएलए कोर्ट में दो मुकदमे विचाराधीन हैं। वे 25.72 लाख की कार से चलते हैं।

सार-संक्षेप

झांकी प्रस्तुत करते कलाकार। अमृत विचार

हनुमत भक्ति में सराबोर होकर पूरी रात झूमते रहे श्रद्धालु

बांगरमऊ। मोहल्ला खत्रियाना स्थित मंदिर परिसर में संकट मोचन बालाजी महाराज का 20वां जन्मोत्सव धूमधाम से मनाया गया। मंगलवार सुबह हनुमत महायज्ञ हुआ। फिर दोपहर में हुए विशाल भंडारा में श्रद्धालुओं को प्रसाद बांटा गया। इसके बाद रात में भव्य झांकी सजाकर अतुल सांवरे जागरण ग्रुप के कलाकारों ने एक बढ़कर एक भजन व गीत प्रस्तुत कर श्रोताओं को संकटमोचन हनुमान की भक्ति से सराबोर बनाए रखा। कलाकारों ने वंदना व स्तुति के बाद भजनों से श्रोताओं को झूमने पर विवश कर दिया। इसी दौरान बांके बिहारी, शंकर भगवान व महाकाली की झांकियां देख दर्शक मुग्ध हो गए। बुधवार सुबह जागरण के समापन पर राघवेंद्र रस्तोगी, अभय रस्तोगी, नूतन रस्तोगी व सुधीर मिश्रा आदि ने बाबा की आरती उतारी। अंत में चौकी की मुख्य सेविका रीना रस्तोगी ने भक्तों को प्रसाद वितरित कराया।

खेत में लगी आग बुझाते दमकल कर्मी। अमृत विचार

गेहूं के खेतों में लगी आग, साढ़े छह बीघा फसल राख

बिछिया। दही थानाक्षेत्र के गांव बस्ती खेड़ा के मजरे ओरहर में बुधवार को गेहूं की फसल में अज्ञात कारणों से आग लग गई। जिसमें किसान रामबाबू की 2 बीघा, गोवर्धन की डेढ़ बीघा, हरीलाल की एक बीघा, सुरेश की 10 बिसुवा, धर्मराज की एक बीघा, राजू की 5 बिसुवा व राम प्रसाद की 5 बिसुवा गेहूं की फसल जलकर राख हो गई। सूचना पर पहुंची फायर ब्रिगेड व पुलिस ने करीब दो घंटे की मशक्कत के बाद आग पर काबू पाया। लेखपाल ने रिपोर्ट बनाकर उच्चाधिकारियों को भेजने की बात कही है।

गैस से होने वाले हादसों की दी जानकारियां

बांगरमऊ। क्षेत्र के गांव शिवपुरी में बुधवार को एलपीजी पंचायत योजना के तहत एलपीजी सेफ्टी क्लीनिक के संदर्भ में उपभोक्ताओं को जागरूक किया गया। अमित सुमित इंडेन गैस सर्विस के प्रबंधक अमित सिंह परिहार ने उपभोक्ताओं को सेफ्टी क्लीनिक के अंतर्गत होने वाले घरेलू हादसों व उनके बचाव से संबंधित जानकारियां दी। इस दौरान गैस सर्विस के उप प्रबंधक अनमोल यादव, विनोद कुमार, सुनील पाल, कुशहर सिंह व संजय आदि मौजूद रहे।

उपभोक्ताओं को जानकारी दी गई।

विश्व मलेरिया दिवस | मच्छरों पर निष्प्रभावी साबित हो रहा फॉगिंग में इस्तेमाल किए जाने वाला एंटी लार्वा रसायन

शहर में मच्छरों की भरमार, बाशिंदों को फॉगिंग की दरकार

कार्यालय संवाददाता, उन्नाव

अमृत विचार। विश्व मलेरिया दिवस पर भी नगर पालिका परिषद की ओर से मच्छरों की रोकथाम के उपाय नहीं किए जा सके। पालिका की ओर से इस्तेमाल किया जा रहा एंटी लार्वा रसायन मच्छरों का प्रकोप नहीं रोक पा रहा है। वहीं फागिंग कराना पालिका प्रशासन को रास नहीं आता है, जिससे लोगों की रातों की नींद व दिन का चैन छिन गया है।

शहर में कई कच्चे सहित कुछ पक्के तालाब हैं। इसके अलावा खाली पड़े प्लाटों में भी नाले-नालियों का पानी भरा रहता है। वहीं तमाम गलियों में नाले-नालियों का पानी उफनाकर भर जाता है। यही नहीं नालों की सफाई पर जोर न दिए जाने से बहाव अवरुद्ध रहता है। इसीलिए संबंधित स्थानों का ठहरा हुआ गंदा पानी मच्छरों की शरण स्थली बनते हैं, जिससे रात में ही नहीं दिन के समय भी लोगों को मच्छरों से निजात नहीं मिल पाती है। पालिका के सफाई कर्मी अक्सर किसी किसी मोहल्ले की नालियों में एंटी लार्वा रसायन का छिड़काव करते दिखते हैं, लेकिन इससे मच्छरों की संख्या में कमी नहीं आ पाती है। मैलाथियान से फांगिंग कराने पर मच्छरों को प्रकोप कुछ कम होता है, लेकिन पालिका को फागिंग कराना रास नहीं आता। यह बात दूसरी है कि अफसर कॉलोनी सहित कुछ अन्य वीआईपी कहे जाने वाले क्षेत्रों में फागिंग कराई जाती रहती है। हालांकि पालिका की सेनेट्री इंस्पेक्टर रश्मि पुष्कर ने इस आरोप को नकारते हुए दावा किया कि रसायन की उपलब्धता के आधार पर शहर के तमाम मोहल्लों में फागिंग कराई जाती रहती है।

कृष्णानगर स्थित पक्के तालाब में भरा गंदा पानी व फैली गंदगी। अमृत विचार

मलेरिया से बचने को देंगे जानकारी

उन्नाव। मलेरिया से बचाव के लिए हर वर्ष 25 अप्रैल विश्व मलेरिया दिवस के रूप में मनाया जाता है। इसमें लोगों को इस खतरनाक बीमारी से बचाव के लिए जागरूक करने के जिले के सभी स्वास्थ्य केंद्रों पर गुरुवार कार्यक्रम होंगे। इसके लिए सीएमओ कार्यालय में एक गोष्ठी बुधवार को हुई।

इसमें सीएमओ डा. सत्य प्रकाश ने बताया कि मलेरिया जैसी समस्या के विरुद्ध लड़ाई में लोगों को सजग करते हुए मलेरिया उन्मूलन कार्यक्रम में लोगों की भागीदारी को बढ़ाते हुए सन-2027 तक प्रदेश को मलेरिया उन्मूलन के लक्ष्य को प्राप्त करना है। एसीएमओ नोडल वेक्टर बॉर्न डिजीज डा. जेआर सिंह ने बताया कि विश्व मलेरिया दिवस के आयोजन में जिले के अन्य विभागों के साथ समन्वय बनाकर जिले से लेकर ब्लाक स्तर जागरूकता कार्यक्रम किए जायेंगे। बताया कि यह रोग मादा एनाफिलीज मच्छर द्वारा संचालित रोग है। इसके मुख्य लक्षण बुखार, ठंड लगना, सिरदर्द, बदनदर्द, उल्टी आना है। इसके इलाज की सुविधा सभी सरकारी स्वास्थ्य केंद्रों पर उपलब्ध है। जिला मलेरिया अधिकारी रमेश चंद्र यादव ने बताया कि मलेरिया से बचाव के लिए जरूरी है कि घर के आस पास सफाई, मच्छर पनपने वाले स्थानों पर पानी इकट्ठा न होने दें। साथ ही रुके पानी में जला हुआ मोबिल डाले। बुखार आने पर जांच अवश्य कराएं। कहा कि वार्ड संख्या-22 रामपुरी सिविल लाइंस की मलिन बस्ती में मलेरिया जांच संबंधी कैंप भी आयोजित किया गया है।

नहर में उतराता मिला महिला का शव, नहीं हो सकी पहचान

औरास उन्नाव। औरास थानांतर्गत शारदा नहर में बुधवार सुबह करीब 11 बजे लोगों ने एक महिला का शव उतराता देखा तो वहां भीड़ लग गई। पुलिस ने शव निकलवाकर पहचान न होने पर मोर्चरी भेजा है।

औरास थानाक्षेत्र के गांव रामपुर गढ़ौवा के पास निकली शारदा नहर में बुधवार को एक अज्ञात महिला का शव देख ग्रामीणों में सनसनी फैल गई। जानकारी होते ही लोगों की भीड़ पहुंच गई। सूचना पर पहुंची पुलिस ने शव ग्रामीणों की मदद से बाहर निकलवाकर उसकी शिनाख्त की कोशिश की। लेकिन, कोई उसे पहचान नहीं सका। शव काफी पुराना है और कहीं और से बहकर आने की संभावना है। शिनाख्त के लिए पुलिस ने सोशल मीडिया में इसकी फोटो भी पोस्ट की है। एसओ रेखा सिंह ने बताया कि शव मोर्चरी भेज दिया गया है।

बेकाबू होकर ट्रैक्टर-ट्रॉली पलटी 20 लोग गंभीर रूप से हुए घायल

उन्नाव। सफीपुर कोतवाली अंतर्गत बच्चे का मुंडन कराकर लौट रही ट्रैक्टर-ट्राली मानसिक विक्षिप्त को बचाने के प्रयास में अनियंत्रित होकर सड़क किनारे खंती में पलट गई। इसके बाद ट्रैक्टर-ट्राली सवारों में चीख पुकार मच गई। ग्रामीणों की मदद से पुलिस ने घायलों को बाहर निकालकर अस्पताल भेजा। वहीं देर रात औरास थानांतर्गत एक्सप्रेस-वे पर चालक को झपकी आने से बस अनियंत्रित होकर डिवाइडर से टकरा गई। इसमें चालक सहित कई यात्रियों को चोटें आई हैं। जिनका ट्रामा सेंटर लखनऊ में इलाज चल रहा है। वहीं, बेहटा मुजावर थानाक्षेत्र में बाइक से गिरकर महिला व बच्चा घायल हो गए। सूचना पर पहुंची पुलिस ने घायलों को अस्पताल में भर्ती कराया है।

पलटा पड़ा ट्रैक्टर। अमृत विचार

अस्पताल में भर्ती घायल। अमृत विचार

हादसा 01 **सफीपुर।** कोतवाली क्षेत्र के इब्राहिमाबाद गांव के मजरा कोडवा निवासी रंजीत के बेटे हार्दिक का मुंडन कराने परिजन रिश्तेदारों के साथ क्षेत्र के गहोली स्थित नटवा बाबा मंदिर गए थे। जहां से सभी ट्रैक्टर-ट्राली से वापस लौट रहे थे। तभी गहोली-सनहा मार्ग पर हमजापुर मोड़ के पास एक मानसिक विक्षिप्त व्यक्ति अचानक सामने आ गया। उसे बचाने के प्रयास में ट्रैक्टर अनियंत्रित होकर खंती में पलट गया। इसमें काजल (18), गीता (45), रंजीत (35), विमला (54), अनूपा (18), आशू (14), हार्दिक (5), शिवानी (15), अंजली (15), अरविंद (25), आरती (20), प्रियांशी (18), कमला (40) सहित 20 लोग घायल हो गए। सभी को सफीपुर सीएचसी लाया गया। जहां से 15 घायलों को डाक्टर ने प्राथमिक इलाज के बाद जिला अस्पताल रेफर कर दिया। सूचना पर सफीपुर विधायक बम्बालाल दिवाकर सीएचसी पहुंचे और घायलों का हाल जाना। उन्होंने चिकित्साधीक्षक डा. राजेश कुमार वर्मा को बेहतर उपचार के निर्देश दिए। एसएचओ श्याम नारायण सिंह ने बताया कि ट्रैक्टर ट्राली पलटने की सूचना पर घायलों को सीएचसी पहुंचाया गया।

हादसा 03 **फतेहपुर चौरासी।** थानाक्षेत्र के उन्नाव-हरदोई मार्ग पर कालीमिट्टी चौराहा के पास सब्जी मंडी बादशाही नाका कुली बाजार कानपुर निवासी संतोष सिंह अपनी पत्नी अनीता व बच्ची के साथ ससुराल हरदोई के मल्लावां जा रहा था। कालीमिट्टी के पास तेज रफ्तार डंपर ने उसे टक्कर मार दी। जिसमें अनीता पहिए के नीचे आ गई और उसका पैर फैक्चर हो गया। आनन फानन उसे सीएचसी फतेहपुर चौरासी लाया गया। जहां से उसे गंभीर देख जिला अस्पताल रेफर कर दिया गया है। अपराध निरीक्षक जेपी यादव ने बताया कि डंपर कब्जे में लिया गया है।

हादसा 02 **औरास।** बाराबंकी जिले के सुल्तानपुर निवासी बस चालक फाजिल अहमद (40) आगरा से लखनऊ-आगरा एक्सप्रेस-वे से 60 यात्रियों को लेकर लखनऊ जा रहा था। मंगलवार देररात करीब साढ़े 11 बजे औरास थानाक्षेत्र के पंचमखेड़ा गांव के पास उसे अचानक झपकी लगी और अनियंत्रित बस डिवाइडर से से टकरा गई। हादसे के बाद यात्रियों में चीख पुकार मच गई। यूपीडा की एंबुलेंस से पुलिस ने घायल चालक सहित हरदोई जिले के थाना अतरौली के श्यामदास पुर निवासी ज्ञानवती (20), राजेश, शिकोहाबाद निवासी संजेश सिंह (32) को औरास सीएचसी पहुंचाया। जहां से चालक फाजिल अहमद को ट्रामा सेंटर लखनऊ रेफर कर दिया गया है।

हादसा 04 **गंजमुरादाबाद।** कन्नौज जिले के कस्बा गुरसहायगंज निवासी सीमा पत्नी अमित अपने 6 वर्षीय बेटे कृष्णा को लेकर बुधवार सुबह अपने रिश्तेदार आकाश के साथ बाइक से लखनऊ जा रही थी। तभी बेहटा मुजावर थानाक्षेत्र के आगरा-लखनऊ एक्सप्रेस-वे पर गांव रसूलपुर रूरी के सामने अचानक झपकी आने से बाइक से महिला से बच्चे सहित सड़क पर गिरकर घायल हो गई। सूचना पर पहुंची यूपीडा की रेस्क्यू टीम ने उन्हें सीएचसी पहुंचाया। जहां डाक्टर ने महिला को जिला अस्पताल रेफर कर दिया।

सुबह साढ़े सात से एक बजे तक संचालित होंगे परिषदीय स्कूल

उन्नाव। शासन के विशेष सचिव यतींद्र कुमार ने डीजी स्कूल शिक्षा को पत्र भेजकर बेसिक शिक्षा विभाग के अधीन विद्यालयों के संचालन का समय बदलने के निर्देश दिये हैं। यह आदेश प्रभावी होते ही परिषदीय विद्यालयों सहित निजी स्कूलों की समय सारणी भी बदल जाएगी।

आदेश में कहा है विद्यालयों का संचालन सुबह साढ़े 7 से दोपहर एक बजे तक किया जाए। बताया जा रहा है कि यह आदेश शुक्रवार से लागू होगा। हालांकि, बुधवार को बीएसए द्वारा बीईओ को इस संबंध में कोई आदेश नहीं दिया गया है।

दूसरा चरण : अंडर-19 क्रिकेट के ट्रायल में खिलाड़ियों ने बहाया पसीना

संवाददाता,उन्नाव

अमृत विचार। यूपीसीए के निर्देश पर पं. दीनदयाल उपाध्याय स्पोर्ट्स स्टेडियम में जिला क्रिकेट एसोसिएशन के बैनर तले जिला स्तरीय अंडर-19 खिलाड़ियों के चयन के लिए ट्रायल का दूसरा चरण पूरा किया गया। इसमें पहले चरण में चयनित 40 खिलाड़ियों को खुद को साबित करने का मौका दिया गया। खिलाड़ियों ने रुचि के मुताबिक बल्लेबाजी व गेंदबाजी के साथ क्षेत्ररक्षण में अपनी दक्षता साबित करने के लिए तेज धूप में पसीना बहाया। डीसीए सचिव पीके मिश्र ने बताया कि तीसरा फाइनल ट्रायल 30 अप्रैल को स्टेडियम में कराया जाएगा। चयन समिति में शामिल ज़िला खेल सचिव माध्यमिक नवीन सिन्हा, ओम मिश्रा, मंसूर खान व अभिषेक श्रीवास्तव ने खिलाड़ियों की प्रतिभा का आकलन किया। वहीं, एसोसिएशन के सचिव भी नजर बनाए रहे।

ट्रायल के दौरान खिलाड़ियों को बारीकियां समझाते चयन समिति के पदाधिकारी।

संदिग्ध हालात में विवाहिता की मौत

कार्यालय संवाददाता उन्नाव

- डॉक्टरों के पैनल ने किया पोस्टमार्टम, कारण स्पष्ट न होने पर बिसरा सुरक्षित

अमृत विचार। सदर कोतवाली क्षेत्र के मोहल्ला कृष्णा नगर पक्का तालाब निवासी विवाहिता की मंगलवार देर रात संदिग्ध हालात में मौत हो गई। सूचना पर पहुंचे परिजनों के आरोप लगाने पर एसडीएम व सीओ सिटी ने जांच की। इसके बाद शव का पैनल से पोस्टमार्टम कराया गया। इसमें मौत का कारण स्पष्ट न होने पर बिसरा सुरक्षित किया गया है।

निधि।

हरदोई जिला के थाना माधौगंज के सुमेरगंज गांव निवासी दिनेश चंद्र की बेटी निधि की शादी सदर कोतवाली क्षेत्र के कृष्णा नगर पक्का तालाब मोहल्ला निवासी विजय कश्यप से 6 दिसंबर-2020 को हुई थी। विजय पार्सल का काम करता है। मंगलवार को उसकी सास राजरानी व पति हरदोई के मिल्कापुर अपनी बहन के यहां मुंडन में गए थे। मंगलवार देरशाम घर लौटने पर निधि की अचानक तबियत खराब हो गई। परिजन उसे लेकर निजी अस्पताल पहुंचे। जहां इलाज के दौरान उसकी मौत् हो गई। सूचना पर पहुंचे मृतका के पिता दिनेश ने पुलिस को तहरीर देकर शव का पोस्टमार्टम कराने की मांग की। दो डॉक्टरों के पैनल व वीडियो ग्राफी के बीच शव का पोस्टमार्टम हुआ। पैनल में औरास सीएचसी के डा. उमर फारुख व बांगरमऊ सीएचसी डा. सुनील राठौर ने वीडियोग्राफी के बीच शव का पोस्टमार्टम किया। इसमें मौत का कारण स्पष्ट न होने पर डॉक्टर ने जांच के लिए बिसरा सुरक्षित किया है।

चोरी की बाइक के साथ किशोर बंदी

शुक्लागंज । गंगाघाट कोतवाली पुलिस ने एक किशोर को चोरी की बाइक के साथ गिरफ्तार किया।

जाजमऊ चौकी इंचार्ज ने बताया कि 5 अप्रैल को संता खेड़ा निवासी राजेश की बाइक चोरी हो गई थी। एसपी के निर्देश पर चलाये गये अभियान के दौरान वह वाहनों की चेकिंग कर रहे थे, तभी कानपुर में रहने वाले एक किशोर को रोका और उससे बाइक के कागज मांगे। कागज न दिखा पाने पर उससे कड़ाई से पूछताछ की। जिस पर उसने चोरी की बाइक बताई। पुलिस ने किशोर को हिरासत में लिया है।

स्कूटी से उड़नदस्ता टीम ने पकड़े सवा लाख रुपये

संवाददाता शुक्लागंज उन्नाव

अमृत विचार। आगामी लोकसभा चुनाव को देखते हुये मंगलवार रात उड़नदस्ता की टीम मरहला चौराहे पर चेकिंग कर रही थी, तभी टीम ने स्कूटी सवार युवक को रोका और उसकी तलाशी ली। जहां उसके पास से लगभग सवा लाख रुपये बरामद हुये। जिस पर टीम ने रुपये जब्त करने की कार्यवाही की है।

लोक सभा चुनाव को देखते हुये निर्वाचन आयोग के निर्देश पर मंगलवार रात लगभग दस बजे उड़नदस्ता के मजिस्ट्रेट कृष्ण कुमार अपनी टीम के साथ चेकिंग कर रहे थे, जहां आजाद मार्ग, फोरलेन और बैराज मार्ग की ओर से आने वाले वाहनों को रोक कर सघन चेकिंग की गई। इसी दौरान टीम ने मगरवारा अवस्थी खेड़ा निवासी अमित शुक्ला को रोका गया। उड़न दस्ता टीम ने तलाशी के दौरान स्कूटी में 1 लाख 22 हजार 200 सौ रुपये बरामद किया, जिसको जब्त कर गंगाघाट कोतवाली में सुपुर्द किया गया। इसके साथ ही टीम ने स्कूटी का नंबर नोट करने के साथ ही उसका नाम पता भी अंकित की। मजिस्ट्रेट ने बताया कि आचार संहिता के दौरान पचास हजार से अधिक रुपये ले जाने पर उसका ब्यौरा देना होता है। बरामद हुये रुपये को जब्त किया गया है। अभिलेख प्रस्तुत करने के बाद जब्त रकम को वापस किया जायेगा।

नशेबाजी का विरोध करने पर मारपीट

शुक्लागंज। गंगाघाट कोतवाली क्षेत्र जुराखन खेड़ा में रहने वाला एक अधेड़ मंगलवार रात नशे में धुत होकर अपनी बेटी को पीट रहा था, जिस पर उसकी भतीजे और बहू ने विरोध किया। आरोप है कि उसने उन दोनों को भी पीट दिया।

जुराखन खेड़ा निवासी गायत्री ने गंगाघाट कोतवाली पुलिस को बुधवार को प्रार्थना पत्र देते हुये बताया कि मंगलवार रात करीब ग्यारह बजे उसके चचिया ससुर ओमकार नशे में धुत होकर अपनी बेटी को पीट रहा था, इसके साथ ही गाली गलौज कर रहे थे, विरोध करने पर उसने उसकी भी पिटाई कर दी। पत्नी को पीटता देख पति गुड्डू बीच बचाव कराने पहुंचा। आरोप है के पति को भी मारा पीटा। मारपीट में दोनों को चोटें आई।

कृष्ण-सुदामा मित्रता का किया बखान

संवाददाता शुक्लागंज उन्नाव

अमृत विचार। देवारा कलां स्थित वीरभद्रेश्वर मंदिर में चल रही भागवत कथा के दौरान बुधवार को व्यास ने सुदामा चरित्र की कथा व्यास ने बखान किया। जिसे सुन श्रोता भाव विभोर हो गये। इसके साथ ही झाकियां भी प्रस्तुत की गई।

भागवत कथा के दौरान पं. अभिषेक कृष्ण शास्त्री ने कथा सुनाते हुए कहा कि गुरु के साथ कपट और मित्र के संग चोरी करने वाला दरिद्र हो जाता है और उसे कुष्ठ रोग हो जाता है। आश्रम में शिक्षा ग्रहण करने के दौरान सुदामा ने अपने मित्र कृष्ण की नजर बचाकर गुरु के दिए चने अकेले ही खा लिए जिस कारण वह दरिद्रता को प्राप्त हुए। द्वारिकापुरी में बचपन के मित्र सुदामा श्री कृष्ण से मिलने पहुंचे और उनका मिलन देख कथा सुन रहे श्रद्धालु भाव विभोर हो गए। कृष्ण ने सुदामा की खूब खातिरदारी की और सुदामा के प्रेम में मगन होकर आंसुओं से उनके पैर धो डाले। इस मौके पर विजय लक्ष्मी, सुरेश चंद्र मिश्रा, उदयशंकर, कृष्ण औतार, राजू, महेश, रमेश, पप्पू, अवधेश, चंदन मिश्रा, गणेश, शाश्वत, श्रियांश मौजूद रहे।

कथा सुनते श्रोता। इनसेट में पं. अभिषेक कृष्ण शास्त्री। अमृत विचार

- देवारा कलां के वीरभद्रेश्वर मंदिर में कथा के दौरान प्रस्तुत की गईं झांकियां

सार-संक्षेप

फाल्टों के कारण चरमराई बिजली व्यवस्था, घंटों रही गुल

शुक्लागंज उन्नाव। मंगलवार देर शाम गोपीनाथपुरम में एलटी लाइन टूटने के कारण पांच सैकड़ा से अधिक घरों की मध्य रात्रि तक बिजली गुल रही। बिजली न आने पर लोगों को परेशानी उठानी पड़ी। वहीं बुधवार सुबह कंचन नगर मोहल्ले में फाल्ट होने से चार घंटे तक बिजली गुल रही। मंगलवार शाम करीब सात बजे विद्युत आपूर्ति चालू होने के दौरान गोपीनाथ पुरम क्षेत्र में लगे 400 केवीए ट्रांसफार्मर को सप्लाई देने वाली एलटी लाइन टूट गई। काफी देर तक बिजली न आने पर क्षेत्रीय लोगों ने विभाग को सूचना दी। सूचना पर पहुंचे बिजली कर्मियों ने फाल्ट ढूंढा। जिसके बाद मरम्मत कार्य शुरू किया। रात करीब एक बजे के बाद मरम्मत कार्य पूरा हुआ। जिसके बाद आपूर्ति चालू हो सकी। इस दौरान करीब पांच सौ घरों की छह घंटे तक बिजली गुल रही। बिजली न आने से लोगों को आधी रात छत पर टहल कर काटनी पड़ी। इसी तरह कंचन नगर में बुधवार सुबह सात बजे आधा सैकड़ा से अधिक घरों में एक फेस न आने के कारण बिजली गुल रही। सूचना पर बिजली कर्मी पहुंचे और मरम्मत कार्य किया। जिसके बाद 11 बजे क्षेत्र की आपूर्ति चालू हो सकी।

दो घंटे का ब्लॉक लेकर हुआ गिट्टी पैकिंग का कार्य

शुक्लागंज उन्नाव। बुधवार को ऋषि नगर केबिन के पास गिट्टी पैकिंग का कार्य होना था, जिस देखते हुये दो घंटे का अप लाइन पर ब्लॉक लिया गया। ब्लॉक के दौरान एफएमआई मशीन से कार्य कराया गया। इस दौरान रेल संचालन प्रभावित रहा। बुधवार सुबह रेल कर्मी ऋषि नगर केबिन के पास पहुंचे। जहां अप लाइन पर गिट्टी पैकिंग के कार्य को लेकर ब्लॉक मांगा। जिस पर सुबह करीब 10 :40 बजे से 12 :40 बजे के बीच दो घंटे का ब्लॉक दिया गया। इस दौरान रेल कर्मियों ने एफएमआई मशीन से गिट्टी पैकिंग का कार्य किया। कार्य के दौरान दो घंटे तक अप लाइन का रेल संचालन प्रभावित रहा। 12 :40 बजे कार्य पूरा होने के बाद रेल संचालन सामान्य हो सका।

चोरों द्वारा फैलाया गया सामान। अमृत विचार

ताला तोड़कर चोरों ने उड़ाया हजारों का माल

शुक्लागंज उन्नाव। गंगाघाट कोतवाली क्षेत्र के सुखलाल खेड़ा गांव में एक सूने घर में चोर घुस गए। जहां से चोरों ने हजारों रुपए का सामान पार कर दिया। सुखलाल खेड़ा निवासी चंद्र प्रकाश की पत्नी अनीता ने गंगाघाट पुलिस को दी तहरीर में बताया कि वह परिवार के साथ गेहूं कटवाने गई थी। रात होने के कारण वह रिश्तेदार के घर रुक गई। बुधवार शाम जब वह घर लौटी तो मुख्य दरवाजे का ताला टूटा देख उसके होश उड़ गए। उसने बताया कि चोरों ने जेवर व 20 हजार रुपये नगद पार कर दिये हैं। पुलिस ने मौके की जांच कर चोरी के जल्द खुलासे की बात कही है।

भीषण गर्मी से लोग बेहाल, बेजुबान भी प्यासे

संवाददाता शुक्लागंज उन्नाव

अमृत विचार। अप्रैल में ही भीषण गर्मी ने लोगों को बेहाल कर दिया है। बुधवार का दिन अन्य दिनों की अपेक्षा अधिक गर्म रहा। आसमान से चटकी धूप के कारण दोपहर के समय सड़कों पर सन्नाटा रहा। धूप की तपिश से बचने के लिए लोग छाता लगाकर निकले। वहीं स्कूलों से छुट्टी होने पर बच्चे भी तेज धूप से बचने के लिये सिर पर अंगौछा, दुपट्टा डाल कर निकले।

बुधवार को दिन करीब दस बजे के बाद ही गर्मी का असर दिखायी पड़ने लगा। जैसे जैसे दिन चढ़ता गया गर्मी का प्रकोप बढ़ता दिखायी पड़ा। दोपहर बारह बजे ही दुकानों पर भीड़ कम हो गई। सड़कों पर चहल कदमी कम रही। जो लोग सड़क पर नजर आये वह भी सिर पर अंगौछा व छाता का सहारा लिये रहे। गर्मी के कारण घरों में रहने वालों को भी खासी दिक्कत का सामना रहा। क्योंकि बिजली के आने व जाने का सिलसिला जारी रहा। वहीं नगर पालिका ने नगर में आवारा जानवरों की प्यास बुझाने के लिए सार्वजनिक स्थानों पर पानी की नांद नहीं रखवाये गये हैं। जिस पर जानवरों पानी के लिये इधर उधर भटक रहे हैं। वहीं दोपहर के समय अधिकांश स्कूलों की छुट्टियां हुई। जहां नन्हे मुन्ने बच्चों को धूप से बचाने के लिये उनके अभिभावक छाता लगाकर स्कूल लेने पहुंचे।

दोपहर के समय वॉटर कूलर से पानी भरते स्कूली बच्चे। अमृत विचार

नुक्कड़ सभा: शत-प्रतिशत मतदान करने की अपील

संवाददाता, बिछिया

अमृत विचार। केंद्रीय चुनाव आयोग के निर्देश पर बीजेपी द्वारा बुधवार दोपहर ओरहर गांव में आगामी लोकसभा चुनाव को लेकर एक नुक्कड़ सभा आयोजित हुई। जिसमें शत-प्रतिशत मतदान करने को प्रेरित किया गया। ओरहर गांव में बिछिया ब्लाक प्रमुख नीरज गुप्ता व बूथ अध्यक्ष की अगुवाई में शत-प्रतिशत मतदान को लेकर लोगों से कहा गया कि मोदी सरकार ने 10 वर्षों में बिना भेदभाव के विकास कराए हैं। आगामी चुनाव में अधिक से अधिक मतदान कर भाजपा को जिताने को प्रेरित किया गया। इस दौरान गांव के बूथ अध्यक्ष अशोक सिंह, रामआसरे, अमरनाथ तिवारी, सज्जन अवस्थी, जयराम सिंह, श्रीराम लोधी, रमेश वर्मा, हरिकरन सिंह, छंगा सिंह, सीता राम लोधी, राजू गौतम व पुत्तन सिंह आदि मौजूद रहे।

दिक्कत चुनाव ड्यूटी में लगे पुलिस कर्मी, पीपा का पुल बनने से नगर के लोगों को मिल सकती है जाम से राहत

नवीन पुल : महाजाम बरकरार, पीपा वाले पुल की दरकार

संवाददाता शुक्लागंज उन्नाव

अमृत विचार। बुधवार सुबह से ही नवीन पुल पर एक बार फिर भीषण जाम लग गया। जिससे नवीन पुल से लेकर नेहरू नगर तक करीब दो किमी तक वाहनों की लंबी कतारें लग गई। जाम में तमाम एम्बुलेंस, दूल्हों की कार और वीआईपी फंसे रहे। खास बात यह देखने को मिली कि इतना भीषण जाम लगा होने के बावजूद महज एक पीआरडी जवान अकेले मोर्चा संभालता रहा। इस दौरान साढ़े तीन घंटे तक जाम लगा रहा। जिससे तेज धूप में जाम में फंसे लोग बिलबिला उठे।

बालूघाट से नवीन पुल का मार्ग संकरा होने के कारण बुधवार सुबह नौ बजे एक बार फिर जाम लगना शुरू हो गया। वहीं मनोहर नगर और शक्ति नगर की ओर से चौपहिया वाहन निकले। जिससे जाम और पेंचीदा हो गया। सुबह के समय पिकेट पुलिस और गंगाघाट कोतवाली पुलिस भी मौके से नदारद रही। जिस कारण वाहन सवारों ने अपने वाहन आड़े तिरछे लगा दिये। इस दौरान कानपुर और शुक्लागंज की ओर से ई बसें निकली और संकरे रास्ते में फंस गई। जिससे नवीन पुल से लेकर फोरलेन नेहरू नगर तक करीब दो किलोमीटर तक वाहन सवार कतारों में खड़े हो गये। जाम छुड़ाने के लिये महज एक पीआरडी का जवान कपेन्द्र जूझता रहा। वहीं कानपुर ड्यूटी जाने वाले के अलावा स्कूली छात्र-छात्राएं भी जाम में फंसी रही। किसी तरह पुलिस ने आड़े तिरछे खड़े वाहनों को सीधा कराया। जिसके बाद वाहन रेंगे। इसके बावजूद साढ़े बारह बजे तक जाम की स्थिति बनी रही।

फोरलेन पर इस तरह कई किमी लंबा लगा जाम। अमृत विचार

पीपा पुल बनने से मिल सकती है राहत

नवीन पुल पर भीषण जाम लगने के कारण नगर के लोगों ने गंगा में पीपा का पुल बनवाने की मांग की थी, जिस पर जिला प्रशासन ने आश्वासन भी दिया था लेकिन अभी तक पुल नहीं बना। जिस कारण रोजाना लोगों को जाम से जूझना पड़ रहा है।

बालूघाट मोड़ से पुल तक चौड़ीकरण की उठी मांग

नवीन पुल पर सुबह, दोपहर, शाम और देर रात तक रोजाना जाम लग रहा है। जिस पर बुधवार को जाम में फंसे लोगों ने बालूघाट मोड़ से लेकर नवीन पुल तक के मार्ग की चौड़ीकरण की मांग की। जिससे लोगों को जाम से कुछ निजात मिल सकती है।

सरैयां क्रासिंग पर खड़ी जयपुर-गोमतीनगर एक्सप्रेस। अमृत विचार

जयपुर-गोमती नगर एक्सप्रेस में चेन पुलिंग, यातायात बाधित

संवाददाता शुक्लागंज उन्नाव

अमृत विचार। कानपुर से लखनऊ की ओर जा रही जयपुर गोमती नगर एक्सप्रेस ट्रेन की सरैयां क्रासिंग के पास किसी यात्री ने चेन पुलिंग कर दी। जिससे ट्रेन खड़ी हो गई। बीच क्रासिंग पर ट्रेन खड़ी होने के कारण यातायात प्रभावित हो गया। पांच मिनट बाद ट्रेन लखनऊ की ओर रवाना हो सकी। बुधवार सुबह कानपुर से लखनऊ की ओर जा रही गोमती नगर एक्सप्रेस की बैराज मार्ग स्थित सरैयां रेलवे क्रासिंग के पास सुबह करीब 9:40 बजे किसी यात्री ने चेन पुलिंग कर दी। जिससे ट्रेन बीच क्रासिंग पर खड़ी हो गई। अचानक ट्रेन रूकने पर यात्रियों में हड़कंप मच गया। मौके पर गेटमैन पहुंचा और आरपीएफ और स्टेशन मास्टर को जानकारी दी। बीच क्रासिंग पर ट्रेन खड़ी होने के कारण एक ओर मरहला और बैराज तक वाहनों की कतार लग गई।

दंभ और अहंकार से नहीं हासिल होता है कुछ भी

थरियांव। क्षेत्र के मलाव गांव में चल रही संगीतमय श्रीमद् भागवत कथा के तीसरे दिन भगवान वामन अवतार व समुद्र मंथन का प्रसंग सुनाया गया। कथा वाचक पंडित कमल किशोर शुक्ल ने कहा कि श्रीमद्भागवत सुनने से मनुष्य के कई जन्मों के पापों का क्षय हो जाता है। भागवत कथा सुनने के साथ साथ उसकी शिक्षाओं पर भी अमल करना चाहिए। वहीं महाराज पंडित कमल किशोर ने कथा सुनते हुए बताया कि वामन अवतार के रूप में भगवान विष्णु ने राजा बलि को यह शिक्षा दी कि दंभ और अहंकार से जीवन में कुछ भी हासिल नहीं होता है। यह धन संपदा क्षण भंगुर होती है। इसलिए इस जीवन में परोपकार करो। उन्होंने कहा की अहंकार, गर्व, घृणा, और ईर्ष्या, से मुक्त होने पर ही मनुष्य को ईश्वर की कृपा प्राप्त होती है।

पश्चिमी उत्तर प्रदेश से शुरू हुए लोकसभा चुनाव के पहले चरण में कम मतदान से उपजी आशंकाओं को पीछे छोड़कर भाजपा की अगुवाई वाले एनडीए और कांग्रेस-सपा के इंडिया गठबंधन के साथ बहुजन समाज पार्टी ने अब प्रदेश में दूसरे चरण की उन आठ सीटों पर मुकाबले के लिए कमर कस ली है, जिन पर 26 अप्रैल को वोट डाले जाने हैं। इन आठ सीटों में पिछले 2019 के चुनाव में भाजपा ने सात सीटों मेरठ, बागपत, गाजियाबाद, गौतमबुद्ध नगर, बुलंदशहर, अलीगढ़ और मथुरा में कमल खिलाया था, जबकि अमरोहा सीट सपा से गठबंधन के चलते बसपा ने जीती थी। इस बार प्रदेश की इन आठ सीटों में से पांच पर जानकार मुकाबला त्रिकोणीय मान रहे हैं। दो सीटों पर भाजपा और सपा के बीच जबकि एक सीट पर भाजपा से बसपा की सीधी टक्कर होने का अनुमान लगाया जा रहा है। प्रदेश में मिशन -80 का लक्ष्य लेकर चल रही भाजपा के लिए यह चरण अगर काफी अहम है, तो कांग्रेस की साख भी चार सीटों पर चुनाव लड़ने के कारण सबसे ज्यादा दांव पर लगी है। सपा के लिए इस चरण में खोने के लिए बहुत कुछ नहीं है, लेकिन बसपा क्या खाता खोलने में कामयाब रहेगी, यह सवाल भी है। लेकिन इससे भी बड़ा सवाल 40 डिग्री पार जाते पारा में कौन अपने ज्यादा से वोट बूथ तक पहुंचा पाएगा, इसकी मशक्कत का भी है। हालांकि चुनाव आयोग मतदान बढ़ाने के लिए लगातार विशेष प्रयास कर रहा है।

जातीय समीकरण और ध्रुवीकरण का दूसरा चरण

91 प्रत्याशी आठ सीटों पर इस बार मैदान में

42 प्रत्याशी हैं दूसरे चरण में करोड़पति

02 वर्तमान सांसद भी आमने-सामने

62% से अधिक हुआ था 2019 में मतदान

मनोज त्रिपाठी

लोकसभा चुनाव के दूसरे चरण में प्रदेश में अमरोहा, मेरठ, बागपत, गाजियाबाद, गौतमबुद्ध नगर, बुलंदशहर, अलीगढ़ और मथुरा संसदीय सीट पर 26 अप्रैल को वोट पड़ेंगे। इन आठ लोकसभा सीटों पर कुल 91 प्रत्याशी मैदान में हैं। इनमें से अमरोहा को छोड़कर बाकी सभी सीटें 2019 में भाजपा ने जीती थीं। अमरोहा सीट सपा और रालोद के साथ गठबंधन के चलते बसपा के खाते में गई थी। इस बार चुनावी समीकरण पिछले चुनाव वाले नहीं हैं। रालोद अब भाजपा के साथ मिलकर चुनावी मैदान में है, तो सपा ने कांग्रेस के साथ गठजोड़ बनाया है। बसपा अकेले दम पर सभी आठ सीटों पर अपनी किस्मत आजमा रही है। भाजपा आठ में से सात सीटों पर चुनाव लड़ रही है। उसने बागपत सीट गठबंधन में शामिल रालोद को दी है। इसके मुकाबले इंडिया गठबंधन में सपा और कांग्रेस चार-चार सीटों पर चुनाव लड़ रही है। कांग्रेस के प्रत्याशी गाजियाबाद, मथुरा, बुलंदशहर, अमरोहा सीट पर मैदान में हैं, जबकि सपा अलीगढ़, बागपत, गौतमबुद्ध नगर और मेरठ सीट पर मुकाबला कर रही है। ऐसे में यह चुनावी चरण भाजपा-रालोद, सपा-कांग्रेस गठबंधन और बसपा की कड़ी परीक्षा लेने जा रहा है, जिसमें भाजपा पिछले चुनाव में मिली जीत का अंतर देखते हुए इस बार भी कमल खिलाने के लिए थोड़ी आश्वस्त नजर आ रही है।

ब्रजवासी किसे कहेंगे राधे-राधे

- मथुरा लोकसभा सीट हाईप्रोफाइल सीट मानी जाती है। इस सीट से हेमा मालिनी भाजपा प्रत्याशी के रूप में लगातार दो बार चुनाव जीत चुकी हैं और इस बार जीत की तिकड़ी लगाने में जुटी हैं। कांग्रेस यहां पिछली बार यहां 20 वर्ष पहले चुनाव जीती थी, जबकि बसपा का इस सीट पर अब तक खाता नहीं खुल पाया है। कांग्रेस ने हेमा मालिनी के मुकाबले दलित समाज के मुकेश धनगर को उतारा है, तो बसपा ने जाट बिरादरी से आने वाले रिटायर्ड आईआरएस अधिकारी सुरेश सिंह पर दांव लगा रखा है। भाजपा की तरफ से अयोध्या और काशी के बाद अब मथुरा की बारी जैसा मुद्दा उछाला जा रहा है। यह सीट जाट बाहुल्य मानी जाती है। जाट वोटों में सेंध लगने से बचाने के लिए धर्मेंद्र से शादी करने के कारण हेमा मालिनी खुद को जाट बता रही हैं। कांग्रेस प्रत्याशी मुकेश धनगर चुनाव ब्रजवासी और अप्रवासी का मुद्दा गर्म करने में लगे हैं और जाट वोट बंटने पर अपनी जीत का रास्ता खोज रहे हैं। जानकार मान रहे हैं कि मथुरा सीट पर बसपा अगर जाट-दलित वोटों को जोड़ने में कामयाब रही तो भाजपा को मुश्किल में डाल सकती है।

भाजपा का वोट प्रतिशत
2019 – 60.77%, 2014 – 53.29%

मेरठः भाजपा- बनाम बसपा लग रही लड़ाई

- मेरठ लोकसभा सीट से धारावाहिक रामायण में राम का किरदार निभाने वाले अरुण गोविल भाजपा प्रत्याशी हैं, उनके लिए प्रधानमंत्री नरेंद्र मोदी सभा और मुख्यमंत्री योगी आदित्यनाथ रोड शो कर चुके हैं। सपा से यहां पूर्व महापौर सुनीता वर्मा उनका मुकाबला कर रही हैं। बसपा से देवव्रत त्यागी किस्मत आजमा रहे हैं। पिछली बार मेरठ सीट पर भाजपा मामूली अंतर से जीत दर्ज कर पाई थी। बसपा के याकूब कुरैशी ने सपा का गठबंधन मिलने से भाजपा प्रत्याशी राजेंद्र अग्रवाल को कांटे की टक्कर दी थी। इसी कारण भाजपा ने राजेंद्र अग्रवाल का टिकट काटकर अरुण गोविल को उतारा है। याकूब परिवार अब बसपा प्रत्याशी देवव्रत त्यागी को जिताने के लिए पूरी ताकत के साथ लगा है। बसपा सुप्रीमो दो दिन पहले यहां सभा कर गई हैं। इस दौरान उन्होंने वोट बैंक साधने के लिए सपा को ज्यादा निशाने पर रखा था। इसके चलते सपा प्रत्याशी सुनीता वर्मा के लिए चुनौती खड़ी हो गई है। मुस्लिम बाहुल्य इस सीट पर मुस्लिम मतदाता सपा और बसपा दोनों से प्रत्याशी हिंदू होने के कारण अभी असमंजस में नजर आ रहा है। सपा प्रत्याशी खुद को राम के सामने सबरी बताकर मुख्य मुकाबले में रहने की कोशिश कर रही हैं। लेकिन जिस तरह से बसपा मुस्लिम, दलित के साथ राजपूत और त्यागी वोटों पर नजर लगा रही है, उससे जानकार मेरठ का चुनाव भाजपा बनाम बसपा की तरफ बढ़ता मान रहे हैं।

भाजपा का वोट प्रतिशत
2019 – 48.19%, 2014 – 47.80%

08 लोकसभा सीटों पर कुल 91 प्रत्याशी मैदान में हैं।

गौतमबुद्ध नगर में त्रिकोणीय मुकाबला

- गौतमबुद्ध नगर लोकसभा सीट पर लगातार दो बार से चुनाव जीत रहे भाजपा सांसद डॉ महेश शर्मा जीत की हैट्रिक लगाने के लिए इस बार कड़ी मेहनत कर रहे हैं। लोकसभा क्षेत्र के ग्रामीण इलाकों में विकास कार्यों को लेकर कई जगह लोग उनसे नाराज हैं, लेकिन वोट भाजपा को ही देने की बात कह रहे हैं। सपा से उतरे डॉ. महेंद्र नागर अपने सजातीय और पीडीए वोट बैंक के बूते चुनावी जंग को दो डॉक्टरों के बीच रखने के लिए कड़ी मेहनत कर रहे हैं, तो बसपा प्रत्याशी पूर्व विधायक राजेंद्र सिंह सोलंकी मुकाबले को त्रिकोणीय बनाने की भरसक कोशिश में जुटे हैं। इससे चुनाव रोचक हो गया है। तीनों प्रत्याशी अलग-अलग जातियों से हैं। भाजपा प्रत्याशी ब्रह्मण, सपा प्रत्याशी गुर्जर और बसपा प्रत्याशी ठाकुर बिरादरी से हैं। सपा ने गुर्जर-मुस्लिम-यादव समीकरण बनाने का दांव चला है तो बसपा ने ठाकुर-दलित समीकरण के सहारे जीत का ताना बाना बुन रखा है। इस सीट पर ठाकुर मतदाता बड़ी संख्या में है, जो भाजपा के परंपरागत वोटर माने जाते है, लेकिन ठाकुरों की नाराजगी का मुद्दा उछालकर इस वोट बैंक में सेंधमारी की कोशिशें भी कम नहीं हो रही हैं। इस लोकसभा सीट पर धीरे-धीरे मुकाबला त्रिकोणीय होता नजर आ रहा है।

भाजपा का वोट प्रतिशत
2019 – 59.6 %, 2014 – 50.0 %

2024 में किस दल के कितने प्रत्याशी

इंडिया गठबंधन		राजग गठबंधन		
04	04	07	01	08
सपा	कांग्रेस	भाजपा	रालोद	बसपा

2019 में आठ सीटों पर यह था स्कोर

07	01
भाजपा	बसपा

2019
बसपा ने सपा के साथ गठबंधन में लोकसभा चुनाव में 19 फीसदी वोट पाए, 10 सीटें जीतीं

25% सपा और कांग्रेस का साझा वोट प्रतिशत रहा था 2019 के लोकसभा चुनाव में

दूसरे चरण का रण क्या बदल पाएगा हाथ के हालात

- प्रदेश में दूसरे चरण के चुनाव में कांग्रेस की प्रतिष्ठा दांव पर है। कांग्रेस इस चरण में सबसे ज्यादा चार लोकसभा सीटों पर मैदान में है। गठबंधन के तहत बाकी चार सीटों पर समाजवादी पार्टी चुनाव लड़ रही है। कांग्रेस प्रत्याशी मथुरा, गाजियाबाद, अमरोहा और बुलंदशहर सुरक्षित सीटों पर भाजपा का मुकाबला कर रहे हैं। कांग्रेस से गाजियाबाद में ब्राह्मण महिला डॉली शर्मा, अमरोहा में मुस्लिम प्रत्याशी के रूप में बसपा से आए सांसद दानिश अली हैं, तो मथुरा की सामान्य सीट पर पार्टी ने दलित समाज के मुकेश धनगर पर दांव लगा रखा है। बुलंदशहर सुरक्षित सीट पर शिवलाल वाल्मीकि लोगों से हाथ का साथ मांग रहे हैं। फिलहाल कांग्रेस ने चारों सीटों पर प्रचार के अंतिम चरण में पूरी ताकत झोंक रखी है। कांग्रेस ने इन चारों सीटों में सबसे ज्यादा उम्मीद गाजियाबाद सीट पर लगा रखी है। यहां भाजपा द्वारा वीके सिंह का टिकट काटकर विधायक अतुल गर्ग को उतारे जाने से कांग्रेस को जीत के लिए उम्मीद की किरण नजर आ रही है। मथुरा सीट कांग्रेस ने आखिरी बार 2004 में जीती थी। यहां 2009 और 2019 में कांग्रेस प्रत्याशी तीसरे स्थान पर रहे थे। अमरोहा में बसपा से आए सांसद दानिश अली पर दांव लगाकर कांग्रेस जीत के लिए पूरी तरह उन्हीं पर और सपा के समर्थन पर निर्भर नजर आ रही है, इसकी वजह यह है कि इस सीट पर 1984 के बाद पार्टी का खाता नहीं खुला है और संगठन काफी कमजोर है। बुलंदशहर में कांग्रेस 2019 के चुनाव में तीसरे नंबर पर थी। इस बार यहां जातीय समीकरणों के सहारे पार्टी मुकाबले में आने की उम्मीद में है।

अलीगढ़ः जातीय खांचे में फंसी जीत की हैट्रिक

- तालों की नगरी अलीगढ़ से ब्राह्मण बिरादरी के भाजपा प्रत्याशी सतीश गौतम जीत की हैट्रिक लगाने को बेताब हैं। लेकिन बसपा ने यहां भाजपा छोड़कर हाथी की सवारी करने वाले ब्राह्मण समाज के ही हितेंद्र कुमार उर्फ बंटी उपाध्याय को मैदान में उतार कर भाजपा के सामने मुश्किल खड़ी कर दी है। सपा ने जाट बिरादरी के पूर्व सांसद चौधरी बिजेन्द्र सिंह पर फिर भरोसा जताया है। इस सीट पर सर्वाधिक मुस्लिम मतदाता हैं। बावजूद इसके सपा और बसपा ने मुस्लिम उम्मीदवार नहीं उतारा है। बसपा ने पहले मुस्लिम गुफरान नूर को टिकट दिया था, पर उनके बीमार होने पर प्रत्याशी बदल दिया। मुस्लिम मतों का झुकाव या बिखराव यहां के परिणाम पर असर डालेगा, ऐसा माना जा रहा है। इसे देखते हुए दो दिन पहले सपा अध्यक्ष अखिलेश यादव रैली करके मुस्लिमों को जोड़ने के साथ पीडीए को मजबूत करने की बाद कह गए हैं। इसके बाद से सपा प्रत्याशी का हौसला बढ़ गया है।

भाजपा का वोट% **2019 – 56.42 %, 2014 – 48.34 %**

बागपत : ब्राह्मण और पिछड़ा वर्ग लिखेगा जीत

- चौधरी चरण सिंह के परिवार का गढ़ रही इस सीट पर चुनाव जातीय समीकरणों में उलझता नजर आ रहा है। 47 वर्षों बाद चौधरी परिवार का कोई सदस्य यहां चुनाव नहीं लड़ रहा है। रालोद ने भाजपा से गठबंधन में मिली इस सीट पर अपने राष्ट्रीय सचिव राजकुमार सांगवान को जिताने के लिए पूरी ताकत लगा रखी है। एक तरह से जयंत चौधरी चुनावी कमान संभाले हैं। सपा ने इस सीट पर साहिबाबाद के पूर्व विधायक अमरपाल शर्मा को उतार कर मुकाबला दिलचस्प बना दिया है। अमर पाल शर्मा की ब्राह्मण बिरादरी में बढ़िया पकड़ मानी जाती है। बसपा ने दिल्ली हाई कोर्ट के अधिवक्ता गुर्जर बिरादरी के प्रवीण बंसल पर दांव लगाया है। पिछले दो चुनावों में यहां आमने-सामने रहीं भाजपा और रालोद के हाथ मिलाने से इस सीट पर गिना जाने वाला साढ़े तीन लाख जाट वोट तो सांगवान के समर्थन में लामबंद हो गया है, लेकिन मुस्लिम वोटर जो करीब चार लाख है, सपा की तरफ झुकने से रालोद प्रत्याशी के लिए परेशानी खड़ी कर सकता है, क्योंकि करीब 70 हजार यादव वोट सपा के साथ पहले ही खड़ा है। ऐसे में बागपत सीट पर जीत की राह ब्राह्मण और पिछड़े वर्ग के मतदाताओं के बीच से ही निकलने के कयास लगे जा रहे हैं।

भाजपा का वोट प्रतिशत
2019 – 50.32 %, 2014 – 42.15 %

बुलंदशहर है भाजपा का बुलंद दुर्ग

- अनुसूचित जाति के लिए आरक्षित इस सीट पर इस बार दो सांसदों के बीच चुनावी जंग हो रही है। भाजपा ने यहां पिछले दो बार से लगातार जीत दर्ज कर रहे खटिक बिरादरी के भोला सिंह को जीत की हैट्रिक लगाने का मौका दिया है। बसपा ने नगीना के मौजूदा सांसद गिरीश चंद्र को मैदान में उतारा है। उनके सामने दलित वर्ग की गैर जाटव जातियों को अपने पक्ष में मोड़ने की चुनौती है। कांग्रेस से उतरे आल इंडिया कांग्रेस कमेटी के सदस्य शिवराम वाल्मीकि सपा से जुड़े वोटरों को जोड़कर दोनों सांसदों के बीच अपनी सफलता की राह खोज रहे हैं। बसपा यहां दम तो दिखाती रही है, पर कभी जीत की मंजिल तक नहीं पहुंच पायी है। सपा को जरूर वर्ष 2009 में सफलता मिली थी। इसी लोकसभा चुनाव को छोड़कर वर्ष 1991 के चुनाव से अब तक भाजपा यहां अपराजेय रही है।

भाजपा का वोट प्रतिशत
2019 – 60.64 %, 2014 – 59.83%

गाजियाबाद : जीत का चौका या चौंकाएंगे मतदाता

- गाजियाबाद में पिछले आठ लोकसभा चुनावों में भाजपा सात बार जीती है। इस बार यहां भाजपा, कांग्रेस और बसपा तीनों दलों के नए और स्थानीय प्रत्याशी जीत के लिए जूझ रहे हैं। प्रत्याशी बदलने के साथ ही चुनावी और जातीय समीकरण भी बदल गए हैं। भाजपा से मैदान में उतरे शहर के विधायक अतुल गर्ग के सामने पिछली बार वीके सिंह को मिली पांच लाख की जीत बरकरार रखने की चुनौती है, तो सपा-कांग्रेस गठबंधन से डॉली शर्मा भाजपा का किला भेदने के लिए जलभराव, कूड़े के पहाड़ और प्रदूषण जैसी समस्याओं के साथ शिक्षा, स्वास्थ्य व सुरक्षा के मुद्दों पर धार पैनी किए हैं। बसपा प्रत्याशी नंदकिशोर पुंडीर क्षत्रियों की नाराजगी के मुद्दे पर भाजपा के वोटबैंक में सेंध लगाने में जुटे हैं। बुधवार को इसीलिए उन्होंने क्षत्रिय बहुल धौलाना विधानसभा में रोड शो निकाला। बसपा सुप्रीमो मायावती यहां रैली में कह भी गई थीं कि देख लेना, क्षत्रिय को टिकट दिया है। तीनों प्रत्याशियों की इस टक्कर में अब भाजपा इस सीट पर जीत का चौका लगाएगी या वोटर चौंकाएंगे यह सवाल हर कहीं चर्चा में तैर रहा है।

भाजपा का वोट प्रतिशत
2019 – 61.93 %, 2014 – 56.51 %

अमरोहा में हाथी बिगाड़ेगा कांग्रेस का खेल ?

- 1980 के बाद से किसी प्रत्याशी को लगातार दो बार लोकसभा न भेजने वाली अमरोहा की जनता पुराना रिवाज कायम रखेगी या पिछले साढ़े चार दशक से चली आ रही परंपरा को इस बार तोड़ देगी। इस बात पर हर किसी की निगाह लगी है। यहां बसपा को छोड़कर हाथ का साथ थामने वाले मौजूदा सांसद कुंवर दानिश अली मुस्लिम बहुल इस सीट पर सपा की साइकिल का साथ मिलने से दोबारा जीत हासिल करने के लिए तेजी से पैडल मारते नजर आ रहे हैं। ऐसे में भाजपा प्रत्याशी कंवर सिंह तंवर भी इस बार रालोद का साथ पाकर 2014 वाली सफलता हासिल करने के लिए प्रयासरत हैं। मुस्लिम बाहुल्य इस सीट पर बसपा उम्मीदवार मुजाहिद हुसैन मुकाबले का तीसरा कोण बनकर असली परेशानी कांग्रेस प्रत्याशी दानिश अली के सामने खड़ी कर रहे हैं। जानकार बसपा और कांग्रेस-सपा गठबंधन दोनों के मुस्लिम प्रत्याशी होने से मुस्लिम वोटों में बिखराव तय मान रहे है। कहा जा रहा है कि बसपा ने मुस्लिम प्रत्याशी कांग्रेस का खेल बिगाड़ने के लिए खड़ा किया है। बसपा प्रमुख मायावती ने अमरोहा सीट पर प्रचार करते हुए कहा भी था कि दानिश अली ने मुस्लिमों को धोखा दिया है और उनके साथ गद्दारी की है। ऐसे में भाजपा के कंवर सिंह तंवर की स्थिति मजबूत मानी जा रही है, लेकिन यहां भी समस्या भाजपा-रालोद कार्यकर्ताओं में एकजुटता नहीं बन पाने की आ रही है। कई बार टकराव की स्थिति बन चुकी है।

वोट प्रतिशत
बसपा **2019 – 51.4 %,** भाजपा **2014 – 48.3 %**

जीत की भरी हुंकार

मथुरा से भाजपा की उम्मीदवार सांसद हेमा मालिनी ने रोड शो किया। इस दौरान उन्होंने अबकी बार चार सौ पार का नारा लगाया।

बहस में उलझे मतदाता | परिवारवाद और भ्रष्टाचार से शुरू हुई चुनावी लड़ाई नए मुकाम पर पहुंची, महंगाई, बेरोजगारी जैसे मुद्दे हुए दरकिनार

मंगलसूत्र, संपत्ति बंटवारे और विरासत टैक्स से बढ़ी सियासी गर्मी बूथ तक पहुंचेगी!

राजपुरुष

नई दिल्ली। लोकसभा चुनाव के दूसरे चरण में मौसम का पारा और मतदाताओं का मिजाज कितना गर्म रहेगा, इसका पता तो 26 अप्रैल को ही चलेगा, लेकिन सियासी तापमान अभी से बेहद गर्म हो गया है। परिवारवाद और भ्रष्टाचार से शुरू हुई लड़ाई अचानक कांग्रेस के मैनिफेस्टो से होती हुई मंगलसूत्र, संपत्ति सर्वे, मुस्लिम आरक्षण और विरासत टैक्स पर उलझ गई है। महंगाई, बेरोजगारी जैसे मुद्दे दरकिनार हो गए हैं और मतदाता भी इस बहस में जुड़कर यह पड़ताल करने में लगा है कि क्या वास्तव में कांग्रेस पार्टी जातीय जनगणना और संपत्ति सर्वे की आड़ में अरबन नक्सल के हाथों में खेल रही है। हालांकि इस विमर्श में कुछ लोगों को यह भी लग रहा है कि चुनावी जंग में यह सब कुछ जुमलों की बौछार या फिर वोट बैंक को साधने के इंतजाम से ज्यादा कुछ नहीं है। लेकिन इस तरह के आक्रमक चुनावी अभियान का मतदाता के मन पर कहां और कितना असर हुआ है या आगे होगा, इसती लाभ-हानि का जोड़ घटाना परिणाम आने पर ही लगाया जा सकेगा, फिलहाल बयानों के अग्नि बाण दोनों तरफ से जारी हैं।

प्रधानमंत्री नरेंद्र मोदी लगातार पिछले तीन दिनों से अपनी रैलियों में कांग्रेस के घोषणा पत्र की बातों का जिक्र करते हुए उसे कठघरे में खड़ा करके सवालों के दनादन प्रहार कर रहे हैं। वह लोगों को आगाह कर रहे हैं कि कांग्रेस की सरकार आने पर लोगों की संपत्ति घुसपैठियों और उन लोगों में बांट दी जाएगी, जिनके अधिक बच्चे हैं। यहां तक कि माताओं-बहनों का मंगलसूत्र तक नहीं बचने देंगे। जिनके पास दो घर हैं, उनका एक घर छीन लिया जाएगा। कांग्रेस भाजपा के इस प्रचार अभियान को लेकर चुनाव आयोग तक पहुंच गई है, लेकिन आरोपों की बौछार रुकने का नाम नहीं ले रही है। प्रधानमंत्री के हमले को को भाजपा अध्यक्ष जेपी नड्डा, गृहमंत्री अमित शाह के साथ यूपी और एमपी के मुख्यमंत्री और धार देने में जुट गए हैं। इसी क्रम में नया विवाद इंडियन ओवरसीज़ कांग्रेस के चेयरमैन सैम पित्रोदा के बयान से जुड़ गया है, उन्होंने एक साक्षात्कार में अमेरिका जैसे उत्तराधिकार टैक्स की भारत के लिए वकालत की है। उनकी इस टिप्पणी पर भाजपा ने कांग्रेस के खिलाफ और हमलावर रुख अख्तियार किया तो कांग्रेस को कहना पड़ा कि यह बयान पित्रोदा के निजी विचार हैं। पित्रोदा ने भी अपने बयान पर भी सफ़ाई दी है। लेकिन विवाद थमने का नाम नहीं ले रहा है। ऐसे में चुनावी रण में भाजपा की तरफ से हो रहे ताबड़तोड़ हमलों की बौछार का कांग्रेस की तरफ से जवाब आना ही था। पहले प्रियंका गांधी ने पलटवार किया कि उनकी मां सोनिया गांधी ने अपना मंगलसूत्र देश के लिए कुर्बान कर दिया था। अब राहुल गांधी जिनके तेलंगाना में यह कहने से सारा विवाद शुरू हुआ था कि उनकी सरकार आने पर देश में संपत्ति का सर्वे कराया जाएगा, भी यह कहते हुए इस दंगल में कूद पड़े हैं कि प्रधानमंत्री मोदी ने देश 25 करोड़पति बनाए हैं, कांग्रेस की सरकार आने पर करोड़ों लोग लखपति बनाए जाएंगे।

कांग्रेस की सफाई कितनी उसके काम आई

- कांग्रेस नेता प्रधानमंत्री और भाजपा नेताओं के हमले से बचाव की मुद्रा में हैं। पार्टी की तरफ से सफाई दी जा रही है कि उनके घोषणा पत्र जिसे न्याय पत्र दिया गया है, उसमें ऐसा कुछ भी नहीं जैसा कि प्रचारित किया जा रहा है। कांग्रेस नेताओं के मुताबिक उनके घोषणा पत्र में आर्थिक न्याय से जुड़े पेज नंबर 28 के बिंदु नंबर 21 में ये जरूर लिखा है कि कांग्रेस नीतियों में उपयुक्त बदलाव करके धन और आय के मामले में बढ़ती असमानता का समाधान करेगी। घोणषा पत्र के पेज नंबर 6 पर कांग्रेस ने हिस्सेदारी न्याय औऱ सामाजिक न्याय के अंतर्गत लिखा है कि आर्थिक सामाजिक जाति गणना कराएगी. आर्थिक सामाजिक स्थिति का पता लगाएगी. फिर कांग्रेस सुधार के लिए कदम उठाएगी। इसी तरह पेज नंबर 7 पर अल्पसंख्यक के तहत लिखा गया है कि तानाशाही या बहुसंख्यकवाद के लिए देश में कोई जगह नहीं है। कांग्रेस भारत में अल्पसंख्यकों के अधिकार को बनाए रखने और रक्षा के लिए प्रतिबद्ध है।

- **आक्रमक प्रचार अभियान क्या जुमलों की बौछार या वोट बैंक साधने का इंतजाम, बड़ा सवाल**

अमृत विचार
www.amritvichar.com

प्रियो भवति दानेन प्रियवादेन चापर : ।
मन्त्रमूलबलेनान्यो य : प्रिय : प्रिय एव स : ॥

कोई पुरुष दान देकर प्रिय होता है, कोई मीठा बोलकर प्रिय होता है, कोई अपनी बुद्धिमानी से प्रिय होता है ; लेकिन जो वास्तव में प्रिय होता है ,वह बिना प्रयास के प्रिय होता है।

संपादकीय

वैश्विक सुरक्षा के लिए खतरा

सेंट पीटर्सबर्ग में एक कार्यक्रम में रूस के राष्ट्रपति व्लादिमीर पुतिन ने बुधवार को कहा कि अंतर्राष्ट्रीय आतंकवाद 21वीं सदी के सबसे गंभीर खतरों में से एक बना हुआ है। वास्तव में अंतर्राष्ट्रीय आतंकवाद वैश्विक सुरक्षा के लिए महत्वपूर्ण खतरा है जिसे जल्द से जल्द हल करने की आवश्यकता है। विश्व राजनीति आज तेजी से आतंकवाद की चपेट में आ रही है। इंटरनेट और सोशल मीडिया समाज को अस्थिर करने के लिए दुष्प्रचार, कट्टरपंथ और साजिश के सिद्धांत फैलाने के लिए आतंकवादियों और आतंकवादी संगठनों के उपकरण बन गए हैं। सवाल है कि 21वीं सदी में लोकतंत्र, सुशासन, विकास और राष्ट्रों की सुरक्षा के लिए उभरते आतंकवाद के खतरे के बारे में क्या किया जाना चाहिए। इसमें कोई संदेह नहीं है कि आतंकवाद की घटनाएं न्याय, लोकतंत्र, सार्वजनिक जवाबदेही, राष्ट्रीय संसाधनों के वितरण और जातीय सहिष्णुता, धार्मिक सहिष्णुता और इसी तरह सत्ता साझा करने के मुद्दों पर बढ़ते समकालीन संघर्षों के साथ बढ़ेंगी। साथ ही सुरक्षा मामलों के लिए जिम्मेदार उच्चस्तरीय अधिकारियों की 12वीं अंतर्राष्ट्रीय बैठक में भाग लेते हुए राष्ट्रीय सुरक्षा सलाहकार अजीत डोभाल ने कहा कि भारत आतंकवादियों और अपराधियों द्वारा सूचना एवं संचार प्रौद्योगिकियों के दुरुपयोग तथा आतंकवाद के वित्तपोषण को रोकने के लिए सहयोग जारी रखेगा। उन्होंने सूचना सुरक्षा सुनिश्चित करने के लिए एक खुले, स्थिर, सुरक्षित, विश्वसनीय और समावेशी ढांचे के लिए अंतर्राष्ट्रीय सहयोग का आह्वान किया।

इस तरह के सहयोग की रूपरेखा में महत्वपूर्ण मुद्दों पर आम समझ विकसित करने में मदद के लिए सरकारों से लेकर निजी क्षेत्र, शिक्षा जगत, तकनीकी समुदायों और सिविल सोसायटी तक सभी हितधारक और नियमित संस्थागत संवाद शामिल हैं। उन्होंने कहा कि उभरती प्रौद्योगिकियों के लिए सुरक्षा मानकों के विकास के माध्यम से समान विचारधारा वाले देशों की क्षमता निर्माण और घरेलू तथा अंतर्राष्ट्रीय स्तर पर सहयोग के लिए तंत्र का निर्माण भी ऐसे सहयोग का हिस्सा होना चाहिए। अंतर्राष्ट्रीय आतंकवाद के मामले में, प्रासंगिक संधि प्रावधानों का पालन किया जाना चाहिए। साइबर अपराध पर संयुक्त राष्ट्र का समझौता अंतर्राष्ट्रीय स्तर पर एक महत्वपूर्ण पहल होगा। सूचना सुरक्षा सुनिश्चित करने और विश्वसनीय व समावेशी ढांचा बनाने के लिए अंतर्राष्ट्रीय सहयोग की जरूरत है। सरकारों और समाज को हमेशा आतंकवाद की प्रत्येक घटना का अध्ययन करने और उचित समाधान लागू करने की आवश्यकता है, क्योंकि कहा जाता है कि रोकथाम इलाज से बेहतर है। डिजिटल आतंकवाद की चुनौती को विफल करने के लिए इस खतरे के बारे में सामाजिक जागरूकता भी आवश्यक है।

अस्सी के बाद सत्तर के फेर में भाजपा

नवेद शिकोह
वरिष्ठ पत्रकार

पार्टी इस सच को महसूस कर रही है कि मतदाताओं में मतदान का उत्साह ना होना उसके लिए घातक हो सकता है। पिछले दस वर्ष का रिकार्ड देखिए तो कई चुनावों में जितना-जितना वोट प्रतिशत बढ़ा है उसी अनुपात से भाजपा की सीटों में इजाफा हुआ है। विशेषकर यूपी मे बढ़ते वोटिंग का ग्राफ हिन्दुत्व की लहर और ध्रुवीकरण के संकेत देती रही है।

पहले चरण के चुनाव में मतदाताओं का उत्साह ना देख भाजपा में बेचैनी लाजमी है। खासकर यूपी मे अस्सी की अस्सी सीटें जीतने का लक्ष्य असंभव सा दिख रहा, ऐसे में पिछले लोकसभा चुनाव में जीती 64 सीटें बचाने के लिए पार्टी चुनावी रणनीति को नई धार देने में जुट गई है।

पूर्व प्रधानमंत्री नरसिम्हा राव के पुराने बयान में मिर्च-मसाला लगाकर एक चुनावी जनसभा में प्रधानमंत्री नरेन्द्र मोदी का विवादित संबोधन इसकी बानगी है। भाजपा के सबसे बड़े नेता और पीएम के इस बयान को ध्रुवीकरण की कोशिश माना जा रहा है। अंदरखाने की खबरों को मानें तो भाजपा ने यूपी में अस्सी की आस छोड़कर 65-70 का लक्ष्य तय करके अपनी जीती सीटों की संख्या को बर्करार रखने के लिए संगठन, कार्यकर्ताओं और पन्ना प्रमुखों को कुछ नए दिशा निर्देश दिए हैं। खासकर इस बात पर जोर दिया गया है कि दूसरे चरण के चुनाव से सत्तर प्लस प्रतिशत वोटिंग हो। इस लक्ष्य को पूरा करने के लिए बूथ संभालने वाले नेताओं-कार्यकर्ताओं को अधिक से अधिक मतदान के लिए आम जनमानस को वोट डालने के लिए प्रेरित और जागरूक करने की हिदायत दी गई है। भाजपा के यूपी संगठन को ये जिम्मेदारी दी गई है कि हर एक कार्यकर्ता दस मतदाताओं को मतदान के लिए घर से बाहर निकालने का लक्ष्य हासिल करे।

पार्टी इस सच को महसूस कर रही है कि मतदाताओं में मतदान का उत्साह ना होना उसके लिए घातक हो सकता है। पिछले दस वर्ष का रिकार्ड देखिए तो कई चुनावों में जितना-जितना वोट प्रतिशत बढ़ा है उसी अनुपात से भाजपा की सीटों में इजाफा हुआ है। विशेषकर यूपी मे बढ़ते वोटिंग का ग्राफ हिन्दुत्व की लहर और ध्रुवीकरण के संकेत देती रही है।

लोकसभा चुनाव शुरू होने से पहले पूरी तरह से देश में भाजपा के पक्ष में माहौल दिख रहा था। पहले चरण में वोट प्रतिशत गिरने के बाद लगने लगा कि देश की जनता इतनी भगवामय नहीं है जितना माना जा रहा था। बताते चलें कि विभिन्न टीवी चैनलों और सर्वे एजेंसियों ने भी ओपिनियन पोल में भाजपा को भारी बहुमत से जीतने और अपने लक्ष्य के करीब होने की संभावना जताई थी।

इंडिया गठबंधन की बुनियाद रखने वाले और देशभर के विपक्षी दलों को एकजुट करने की कवायद में आगे बिहार के मुख्यमंत्री नीतीश कुमार का पलट कर एनडीए का हिस्सा बनने से लेकर पश्चिम बंगाल में तृणमूल कांग्रेस का अकेले लड़ना। पंजाब में कांग्रेस और आप का अलगाव, रालोद के जयंत चौधरी का एनडीए में चला जाना, अपना दल (कमेरावादी) की पल्लवी पटेल द्वारा असद्दुदीन ओवेसी की एआईएमआईएम के साथ चुनाव लड़ने का फैसला.. जैसे बिखराव के बाद विपक्षी खेमा एनडीए के आगे बौना लग रहा था। किंतु यूपी में इंडिया गठबंधन खास कर सपा ने बेहद कम मुस्लिम और अधिक पिछड़ों को टिकट देकर चुनाव को जातिगत बनाने की रणनीति तय की, और ध्रुवीकरण के रास्ते बंद करने का रणनीति तय की।

चुनावी आग़ाज़ में ही यूपी-बिहार जैसी हिन्दी पट्टी में भी कम वोट पड़ना और भी घातक है। क्योंकि उत्तर भारत का जनाधार भाजपा की सबसे बड़ी ताकत है। दक्षिण में जो नुकसान होता है उत्तर उसे कवर कर लेता है। खासकर योगी के सुरक्षा का बुल्डोजर मॉडल, राममंदिर की उपलब्धि, प्राण प्रतिष्ठा का भव्य-दिव्य कार्यक्रम और काशी-मथुरा वाले यूपी से तो बहुत ज्यादा उम्मीद है। यहां पश्चिमी उत्तर प्रदेश से चुनाव का आरंभ हुआ। अस्सी की अस्सी सीटें जीतने के लक्ष्य वाली भाजपा को अनुमान था कि यहां बंपर वोटिंग के साथ भगवा के प्रति उत्साह दिखेगा। अतीत में जाइए तो मुजफ्फरनगर के सांप्रदायिक दंगे और कैराना में पलायन की खबरों के बाद भाजपा को अप्रत्याशित लाभ हुआ था। किसानों और जाट समाज के इस गढ़ में मुस्लिम समाज की भी बड़ी तादाद है। दस वर्ष पूर्व यहां से शुरू हुआ ध्रुवीकरण पूरे यूपी में और फिर देश के कई राज्यों में फैल गया था। 2024 में उम्मीद और भी बढ़ गई। राम मंदिर का मिशन पूरा होने की सफलता के बाद काशी-मथुरा ने हिंदुत्व की लहर और ध्रुवीकरण की आशा बढ़ा दी। साथ काफी समय के बाद भाजपा की ताकत में चार चांद लगाने के लिए किसान और जाट समाज में पकड़ रखने वाले राष्ट्रीय लोकदल के जयंत चौधरी एनडीए का हिस्सा बन गए हैं। यही सब कारण भाजपा का पलड़ा भारी होने के संकेत दे रहे थे।

इंडिया गठबंधन की बुनियाद रखने वाले और देशभर के विपक्षी दलों को एकजुट करने की कवायद में आगे बिहार के मुख्यमंत्री नीतीश कुमार का पलट कर एनडीए का हिस्सा बनने से लेकर पश्चिम बंगाल में तृणमूल कांग्रेस का अकेले लड़ना। पंजाब में कांग्रेस और आप का अलगाव, रालोद के जयंत चौधरी का एनडीए में चला जाना, अपना दल (कमेरावादी) की पल्लवी पटेल द्वारा असद्दुदीन ओवेसी की एआईएमआईएम के साथ चुनाव लड़ने का फैसला.. जैसे बिखराव के बाद विपक्षी खेमा एनडीए के आगे बौना लग रहा था। किंतु यूपी में इंडिया गठबंधन खास कर सपा ने बेहद कम मुस्लिम और अधिक पिछड़ों को टिकट देकर चुनाव को जातिगत बनाने की रणनीति तय की, और ध्रुवीकरण के रास्ते बंद करने का रणनीति तय की। इधर पश्चिमी उत्तर प्रदेश में ऐन चुनाव से पहले क्षत्रिय समाज द्वारा पंचायत कर भाजपा पर अनदेखी का आरोप लगाकर विपक्ष द्वारा जाति की राजनीति की मंशा को हवा दे दी। और फिर सैनी समाज, त्यागी समाज और अन्य जातियों की भी सत्तारूढ़ दल से नाराजगी की थोड़ी बहुत सुगबुगाहट नजर आने लगी। दूसरी तरफ हाशिए पर पड़ी बसपा भी मौजूदा चुनाव में मजबूती से लड़ती नजर आ रही। राजनीति परिपक्वता दिखाते हुए बसपा सुप्रीमो मायावती ने इस बार टिकट वितरण में ना सिर्फ सपा-कांग्रेस (इंडिया गठबंधन) को ही घेरा बल्कि भाजपा की भी मुश्किल बढ़ा दी। इस तरह बी टीम की तोहमत से बच कर बसपा अपना पारंपरिक वोट बैंक वापस लाने में हर संभव प्रयास कर रही है। ये कोशिश भी भाजपा भी भाजपा के माथे पर पसीना ला सकती है।

कुल मिलाकर पहले चरण के बाद भी यदि इस गर्मी में भी हिन्दुत्व एवं ध्रुवीकरण में गर्मी पैदा नहीं हुई और चुनाव माहौल ठंडा ही रहा, वोट प्रतिशत नही बढ़ा, प्रधानमंत्री के बयान से भी ध्रुवीकरण नहीं हुआ और जाति की राजनीति का असर फिर दिखाई दिया ये तो ये चुनाव एक तरफा नहीं बल्कि आमने-सामने का होगा।

प्रसंगवश

इस बार का सन्नाटा

सन 1951, मुझे अपने बचपन की याद है, जब किशोरी रमन कॉलेज की फील्ड में पंडित जवाहरलाल नेहरू आए थे। गली मोहल्ले के नर नारी टोल के टोल बना कर बड़े चाव से वहां पंहुचे थे। मेरी बुआ मुझे अपने साथ ले गई थी वहां मैंने अपने मोहल्ले के गोविंद रसिकजी को पहचान लिया था। गोविंद रसिक जी ने हम लोगों को मंच के नीचे बैठा दिया था और कुछ तो समझ में आना ही नहीं था किंतु वहां से मैंने जवाहरलाल नेहरू को देखा और इतनी बड़ी सभा पहली बार देखी।

डॉ. राजेंद्र रंजन चतुर्वेदी
सेवानिवृत्त प्रोफेसर

यह भारत के जनतंत्र का पहला चुनाव था। तब से लेकर अब तक जितने भी चुनाव हुए हैं, वे सब मेरी यादों में हैं। मैं बालक ही था, जब अटलजी मथुरा से चुनाव लड़े थे। शरद नामका मेरा सहपाठी मुझे बतलाया करता था कि कौन सी पार्टी अच्छी है। मोहल्लों में तान के अखाड़े खड़े होते थे और बाजार में डंडे शाही निकलती थी। एक लाइन याद है, पता नहीं, वह कौन से प्रत्याशी की ओर से गाई गई थी-पक्का इरादा कर के अखाड़े में कूदे हैं कस के लंगोट।/ हिम्मत से सब को हरा के दिखा देंगे आवेगी जो कोई जोट।

पार्टी में तो किसी में गया नहीं, गृहस्थी का भार था, किंतु बालकपन से लेकर अब तक जनतंत्र की इस प्रक्रिया का साक्षी जरूर रहा। जनता पार्टी बनी थी, तब राम राम की जगह जय जनता की, अभिवादन पद बन गया था। लोग मिलते थे, जय जनता की।

सन 2024 के चुनाव को भी देख रहा हूं। आज भरोसा कोई करे भी तो किस पर करे? बात तो ठीक है, सबको देख लिया है। किंतु समष्टिभाव और समष्टि प्रक्रिया पर तो विश्वास है ही। इसलिए सोच लेता हूं कि जो भी होगा, अच्छा ही होगा। लेकिन एक अंतर देख रहा हूं। अबकी बार लोग चुप हैं। मीडिया में जो कोलाहल हो रहा है, उसे तो सभी देख ही रहे हैं। लेकिन गली मोहल्ले में, पार्क में लोग मिलते तो हैं, लेकिन खुल कर कुछ भी नहीं कहते। वह चख-चख जो घर के चबूतरे पर ही हो जाती थी, कॉलोनी के दस नर नारी ठुरक कर अपनी बात कह कर जाते थे, अबकी बार कहां है? पार्टी जन की बात नहीं कर रहा, लेकिन लोकसभा के चुनाव में ऐसा सन्नाटा पहली बार देख रहा हूं।

'छिपा पाठ्यक्रम' और उसमें निहित संदेश

'रिक्शा चालक की बेटी बनी टॉपर, 'मज़दूर का बच्चा विद्यालय में अव्वल, 'किसान के बेटे ने गणित में पाए सौ में सौ' जैसे कितने ही शीर्षक किसी भी परीक्षा का परिणाम आने पर हम सबकी निगाहों से गुज़रते हैं। इनका निहितार्थ किसी विषम अथवा चुनौतीपूर्ण परिस्थिति में अर्जित की गई सफलता के प्रति पाठकों का ध्यान आकृष्ट करना होता है। लेकिन इनमें अनचाहे रूप से एक दूसरा संदेश भी छिपा रहता है कि अमुक पेशा, व्यवसाय या परिस्थिति में उक्त सफलता अनपेक्षित है। यह संदेश प्रायः अनचाहे या अनपेक्षित होते हैं जो छिपे पाठ्यक्रम (हिडन करिकुलम) का हिस्सा होते हैं।

डॉ. अवनीश यादव
प्रान्तीय शिक्षा सेवा संवर्ग, उ.प्र.

विद्यालय स्तर पर, विशेषकर सह शिक्षा वाले विद्यालयों में दिए जाने वाले निर्देशों में जेंडर विभेद अक्सर पाया जाता है। जैसे छात्राओं को 'बेटा' कहकर संबोधित करना।

नब्बे के दशक के अंतिम बरसों में उत्तर प्रदेश में प्रारंभिक स्तरीय पाठ्य पुस्तकों की समीक्षा, संशोधन व परिवर्धन का कार्य संचालित था। उन्हीं दिनों समीक्षा के दौरान यह बिंदु उभर कर आया कि पाठ्य सामग्रियों में कई अंश छिपे पाठ्यक्रम (हिडन करिकुलम)की तरह मौजूद हैं जो पठन-पाठन के समय अनचाहा संदेश दे सकते हैं। ऐसे कई अंश वाक्यों के रूप में भी थे, जैसे- 'वह महिला होते हुए भी बहादुर थी, 'वह गरीब होते हुए भी ईमानदार था' या कि 'वह सेठ होते हुए भी दयालु था'

औपचारिक एवं अनौपचारिक चर्चा-वार्ताओं में मौजूद इस प्रकार की धारणाएं प्रायः 'हिडन करिकुलम' की तरह समाज में प्रसारित होती रहती हैं और इनका प्रयोग विभिन्न शब्दावलियों, वाक्य-विन्यासों और देहभाषाओं के रूप में प्रचलित होता जाता है। बहुधा इन धारणाओं के मूल में नकारात्मक पूर्वाग्रह अधिक होते हैं।

अपवाद स्वरूप ही सही, यह पूर्वाग्रही धारणाएं कतिपय कक्षाओं में भी पहुंचती हैं। जहां परस्पर विद्यालयीय क्रियाकलापों में कदाचित, 'तुम क्या पढ़ोगे, एकदम गदहा हो' से लेकर पुश्तैनी काम - धंधों पर टिप्पणी जैसे वाक्यों का प्रयोग सामने आता है। पाठ्यवस्तु में भी यदा-कदा इस प्रकार के अंशों के होने से बच्चों के व्यक्तित्व पर इनका नकारात्मक प्रभाव पड़ता है जो उनके विद्यालय से पलायन का बड़ा कारण बन जाता है। इसलिए आवश्यक है कि इस 'हिडन करिकुलम' पर विद्यालय स्तर से ही विशेष ध्यान दिया जाए।

प्रतिभा किसी क्षेत्र, वर्ण अथवा संप्रदाय विशेष की पूंजी नहीं होती बल्कि सहज रूप से हर बच्चे में मौजूद होती है। हां, यह ज़रूर है कि सीखने -सिखाने की अनुकूल परिस्थितियां एवं एक्सपोज़र उसे तराशने में प्रमुख भूमिका निभाते हैं। स्वाभाविक ही है कि प्रतिभा को तराशने की इस प्रक्रिया का प्रमुख केंद्र विद्यालय ही होते हैं। ऐसे में यह आवश्यक हो जाता है कि विद्यालय से जुड़ा हर घटक यह सुनिश्चित करे कि बच्चे बिना किसी आरोपित आग्रह या पूर्वाग्रह के अपनी स्वाभाविक गति से आगे बढ़ें।

इसके लिए सबसे ज़रूरी यह है कि विभिन्न क्रियाकलापों के दौरान दिए जा रहे निर्देशों, चर्चा -परिचर्चा, प्रस्तुतीकरण तथा परस्पर संवाद की भाषाशैली और भाव-भंगिमाओं पर विशेष ध्यान दिया जाय। ऐसी किसी भी शब्दावली, संकेत या भाव-भंगिमा का प्रयोग न किया जाय जिसका निहितार्थ प्रत्यक्ष या परोक्ष रूप से बच्चे की निजता को ठेस पहुंचाए या उसे हतोत्साहित करे। किसी भी बच्चे के जीवन को आकार देने में भाषा विशेष भूमिका निभाती है। अतः यह आवश्यक है कि हमारी सामान्य बातचीत या संवाद के दौरान ऐसी शब्दावली या वाक्यों का प्रयोग न हो जिनमें अनचाहे संदेश छिपे हों।

विद्यालय स्तर पर, विशेषकर सह शिक्षा वाले विद्यालयों में दिए जाने वाले निर्देशों में जेंडर विभेद अक्सर पाया जाता है। छात्राओं को 'बेटा' कहकर संबोधित करना, निर्देशों का अधिकांशतः पुल्लिंग शब्दों में होना जैसी स्थितियां सामान्य मानी जाती हैं। विद्यालयीय क्रियाकलाप किसी न किसी लिखित औपचारिक पाठ्यक्रम का अंग होते हैं। जिसके क्रम में विद्यार्थी सीखने के विभिन्न अनुभवों द्वारा अपने ज्ञान का निर्माण करते हैं। छिपा हुआ पाठ्यक्रम (हिडन करिकुलम) स्कूली पाठ्यचर्या का वह अलिखित, अनौपचारिक और बहुधा अनपेक्षित हिस्सा होता है जिसे बच्चे औपचारिक पाठ्यक्रम के साथ साथ ग्रहण करते रहते हैं। यह हिस्सा सकारात्मक भी हो सकता है और नकारात्मक भी। पर यह तब चिंताजनक हो जाता है जब इसके निहितार्थ नकारात्मक होते हैं और बच्चे के व्यक्तित्व पर अवांछित असर डालते हैं। विद्यालय वह उचित प्लेटफ़ॉर्म है जहां इसके नकारात्मक पक्षों को कम या दूर किया जा सकता है। अतः आवश्यक है विद्यालयीय व्यवस्था से जुड़े समस्त हितधारक इस ओर विशेष ध्यान दें।

सोशल फोरम

ब्रांडेड जमाना

फ़िल्म थ्री इडियट का एक दृश्य है जिसमे आमिर खान करीना कपूर के भावी पति के बारे में करीना से कहता है कि उसके पति को अपनी घड़ी और जूतों पर बड़ा गुमान है। और उनको लेकर वह थोड़ा दिखावा करता है। और एक घटना से वो इसे साबित भी कर देता है।

आजकल जब कुछ लोगों को देखता हूं तो वो मुझे करीना के पति समान दिखते हैं। चलते फिरते ब्रांडेड शोरूम। सर से लेकर पैर तक पूरे ब्रांडेड। इधर बड़े अजीब अजीब से समाचार पढ़ने को मिलते हैं। एक सीजन में कोई खिलाड़ी हिट हुआ या किसी एक्टर की एकाध फ़िल्म हिट हो गई तो चार पांच सौ करोड़ उसकी नेटवर्थ तो यूं ही हो जाती है। इतने करोड़ का बंगला, इतने करोड़ की कारें तो बड़े सामान्य से समाचार हो जाते हैं। ज्यादा कमाया तो अपना प्राइवेट जेट भी संभव है।

तजिंदर सिंघ
जमशेदपुर, झारखंड

मैं किसी की कमाई के विरुद्ध नही हूं। लेकिन 80 करोड़ को 5 किलो अनाज वाले देश मे कुछ लोगों को इतना पैसा थोड़ा आंखों में चुभता है। वैसे इसके लिए भी हम आम जन जिम्मेवार हैं। क्योंकि हम ही उनकी जेबें भरते हैं। आईपीएल जैसे तमाशे में जनता लुटा रही है और कुछ लोग कमा रहे हैं। यही हाल हीरो हेरोइन को सर पर बैठाने वालों का भी है। किसी जमाने में तीन से चार रुपये की जगह आज 4 से 5 सौ रुपये देकर फ़िल्म देख रहे हैं तो एक ही हिट फ़िल्म से अथाह पैसा बनाना कोई बड़ी बात नहीं। आज एक फ्लॉप फ़िल्म भी अपनी लागत से ज्यादा कमा लेती है। और उसके हीरो हेरोइन भी। अब ऐसे धनाढ्य लोगों की जमात के ईगो को संतुष्ट करने के लिए ब्रांड बने हुए हैं। अरमानी का सूट हो, गुची के जूते हों। वैसे अब तो गुची भी गरीब पहनते हैं। मेरे एक मित्र का बेटा प्री वेडिंग शूट के लिए मालद्वीप गया। भाई यहां हीरो हीरोइन अपनी शादी के अधिकार बेच लाखों कमा रहे हैं और उनकी नकल कर हम लाखों गवां रहे हैं।

आप और हम मध्यम वर्गीय लोग ये सब सुन हैरान भले हों लेकिन अपनी हैसियत भर हमारे भी नखरे हैं और हमारे भी अपने ब्रांड हैं। **-फेसबुक वॉल से**

राजनैतिक सत्ता संपूर्ण सामाजिक प्रगति की कुंजी

लोकतंत्र के महापर्व में संपूरण देश चुनावी रंग में सराबोर है। सभी दलों के घोषणा पत्र सभी जनों को आकर्षित करने वाले हैं। पहले भी होते रहे हैं लेकिन क्या जनता परीक्षक की भूमिका में है। परीक्षण कर वोट देना सबको आ गया है या हर बार की तरह पिछली गारंटी पूरी न करने वाले नई गारंटी देने वाले दलों के समक्ष मजबूर है। मतदाता उन्हीं में से जो अच्छा लुभा ले जाये के बहाव में।

सुरेन्द्र सोनकर
सामाजिक चिंतक

आंबेडकर ने अपने ओजस्वी भाषण में कहा राजशक्ति ही सामाजिक उन्नति की कुंजी है। इसलिए अनुसूचित जातियों को चाहिए वे अपनी प्रगति के लिए संगठित हों और सत्ता पर काबिज हों।

25 अप्रैल 1948 को लखनऊ में शेड्यूल कास्ट फेडरेशन का पांचवां अधिवेशन था, जिसमें मुख्यातिथि के रूप में भारत के कानून मंत्री डॉ.बी आर आंबेडकर आमंत्रित किए गए थे। तब उत्तर प्रदेश को संयुक्त प्रांत कहा जाता था। मुख्यमंत्री तब पंडित गोविंद बल्लभ पंत थे। उस अधिवेशन में उन्होंने भी शिरकत की थी। हालांकि डॉ आंबेडकर उस तिथि से पहले दो बार और भी लखनऊ आए थे। एक बार लोथियन समिति के सदस्य के रूप में बारह वर्ष पूर्व लखनऊ आए थे। प्रत्येक बार वे लखनऊ के रिसालदार पार्क बुद्ध विहार में रुके। बुद्ध विहार के मुख्य कर्ता-धर्ता महेथरा बोधानन्द जी थे जो कि त्रिपटक के महाविद्वान थे। इस अधिवेशन की सफलता के पीछे उनका हाथ था। वे पिछड़ा वर्ग के सदस्य रहे, जिनका कहना था आसमान व्यवस्था को चौरस करके ही दम लूंगा। हालांकि व्यवस्था अभी भी चौरस नहीं हुई है पिछड़ा वर्ग के सदस्य रहे शिवदयाल चौरसिया अध्यक्ष समता सैनिक दल के गोपीचंद पिम्पल, कन्हैया लाल सोनकर, गयाप्रसाद तिलक चंद कुरील, अखिल भारतिय फेडरेशन के महासचिव पी एन राजभोज, मेवालाल सोनकर, बुद्धदास चौधरी इन सबके अतिरिक्त जागरूक पिछड़े वर्ग व अनुसूचित जाति के कार्यकर्ताओं की वजह से उस समय एक लाख के आसपास लोग उपस्थित हुए थे। इसके पीछे एक वजह थी, शेड्यूल कास्ट फेडरेशन ने एक वर्ष पूर्व ही अनुसूचित जातियों ने हितों की अनदेखी पर आंदोलन किया था। पुलिस ने लगभग दो हजार कार्यकर्ताओं को गिरफ्तार किया था।

शिवदयाल चौरसिया ने डॉ.आंबेडकर से पूछा संविधान में पिछड़े वर्गों के लिए क्या है? आंबेडकर ने कहा जिस दिन पिछड़े और वंचित वर्ग के लोग एक साथ आ जाएंगे, तब हमारे लोगों के साथ अन्य लोग भी गौरान्वित महसूस करेंगे। आंबेडकर ने काफी प्रयास के साथ भारतीय संविधान के अनुच्छेद 340 में पिछड़े वर्गों की जानकारी उनकी स्थिति उनकी भागीदारी एवं उत्थान के लिए एक कमीशन बनाए जाने का प्रावधान किया था जिसके तहत तत्कालीन प्रधानमंत्री पंडित जवाहर लाल नेहरू ने काका कालेलकर आयोग गठित किया था।

25 अप्रैल 1948 को लखनऊ उत्तर प्रदेश शेड्यूल कॉस्ट फेडरेशन के सालाना अधिवेशन में डॉ. आंबेडकर ने जो भाषण दिया, जिसकी गर्माहट ने दिल्ली में पंडित नेहरू और पटेल को विचलित कर दिया लेकिन जिन लोगों के लिए आंबेडकर जोखिम लेकर संदेश दिया वे समाज या राजनीतिक नुमाइंदे आज तक नहीं समझे। नेहरू व पटेल ने अम्बेडकर को पत्र लिखकर नाराजगी व्यक्त की थी। आंबेडकर द्वारा स्पष्टीकरण का सिलसिला चलता रहा।

आंबेडकर ने अपने ओजस्वी भाषण में कहा राजशक्ति ही सामाजिक उन्नति की कुंजी है। इसलिए अनुसूचित जातियों को चाहिए वे अपनी प्रगति के लिए संगठित हों और सत्ता पर काबिज हों। ऐसे में कांग्रेस व समाजवादी पार्टियों के बीच सत्ता संतुलन में ही उनका कल्याण होगा। कांग्रेस एक जलता हुआ मकान है। उन्हें कोई ताज्जुब नहीं कुछ वर्षों में नष्ट होने के कगार पर पहुंच जाए। डॉ. आंबेडकर ने कहा पिछड़े वर्ग व दलित वर्ग मिलकर देश की बहुसंख्यक आबादी होते हैं। वे मिल जाएं तो इस देश पर राज कर सकते हैं। भारत का मेहनतकश समाज देश के विकास में सहयोगी है। आजादी के अमृत काल तक कितना बदलाव आया है। यह आज भी सवाल है। आंबेडकर ने अपने ओजस्वी भाषण में कहा राजशक्ति ही सामाजिक उन्नति की कुंजी है। इसलिए अनुसूचित जातियों को चाहिए वे अपनी प्रगति के लिए संगठित हों और सत्ता पर काबिज हों। ऐसे में कांग्रेस व समाजवादी पार्टियों के बीच सत्ता संतुलन में ही उनका कल्याण होगा। हालांकि कांग्रेस आज बदलाव के मार्ग पर है। वह जाति जनगणना की पक्षधर है। पिछड़े दलितों की भागीदारी पर भी चिंतित है। राहुल गांधी के बयानों में जब तब दिखता है। आंबेडकर के बाद बहुजन समाज पार्टी उभरी भी उत्तर प्रदेश के सत्ता तक पहुंची। आज स्थिति सोचनीय है समाजवादी पार्टी भी सत्ता का स्वाद चख चुकी है। प्रदेश में मुख्य विपक्षी दल है लेकिन कुछ निर्णय ऐसे हुए दलित समाज नाराज हुआ लेकिन आज समाजवादी पार्टी के प्रमुख भी समझे हैं, आंबेडकर व लोहिया की विचारधारा स्थापित करना चाहते हैं। सबको समुचित भागीदारी की बात भी कर रहे हैं। चुनाव की बेला में आंबेडकर का बयान 25 अप्रैल 1948 वाला आज भी बहुजनों में एकता के लिए प्रसांगिक है।

बढ़ती आर्थिक असमानता

इन दिनों देश में बढ़ रही गैर बराबरी की चर्चा जोरों पर है, हाल ही में वर्ल्ड इनेक्वलिटी लैब ने जो आंकड़े पेश किए वो बेहद चौकाने वाले है, इनसे पता चलता है कि मात्र एक फीसदी लोगों के पास देश की संपत्ति का 40 प्रतिशत हिस्सा मौजूद है। रिपोर्ट के अनुसार 2014-15 से 2022-23 के मध्य आय में असमानता सबसे तेजी से बढ़ी है। देश में अरबपतियों की संख्या निरंतर बढ़ रही हे नए आंकड़ों के अनुसार यह संख्या अब 259 हो गई है। यह रफ्तार कई अन्य देशों के मुकाबले कहीं ज्यादा है लेकिन वहीं दूसरी ओर 72 करोड़ से ज्यादा लोग मात्र 6000 रूपये मासिक आय पर अपना गुजारा करने को मजबूर हैं। आमदनी की असमानताओं में सिर्फ साउथ अफ्रीका और ब्राजील ही आगे हैं, यह भी बताना जरूरी है कि 1991 में जब वैश्विक उदारीकरण शुरू हुआ इस समय केवल एक भारतीय 1 अरब डालर से ज्यादा संपत्ति का मालिक था, किंतु पिछले चंद वर्षो में भारत में असमानता ब्रिटिश राज के समय से भी ज्यादा हो गई है। 2014 से 2023 के मध्य जहा आम आदमी की औसत आय 27.8 प्रतिशत बढ़ी है। वहीं चंद पूंजीपतियों की आय में 280 प्रतिशत का इजाफा देखने को मिला है, यह असीमित बढ़ोतरी ही अमीर गरीब की असमानता का मुख्य कारण है। गैर बराबरी तीन तरह की बताई जाती है, एक खपत में, दूसरी आय में और तीसरी वेल्थ में। इस आसमान पूंजी के बंटवारे को केवल क्रोनी केपिटालिज्म का विकास ही कहा जा सकता है, देश का चहुंमुखी विकास तो कतई नहीं। चहुंमुखी विकास के लिए और आर्थिक असमानता को दूर करने के लिए रोजगार के अवसर बढ़ाने होंगे महिलाओं की सीमित भागीदारी को बढ़ाना ही होगा। 85 प्रतिशत तक छोटे मझौले किसानों की आय को बढ़ाने की जरूरत होगी, माइक्रो सेक्टर की आमदनी बढ़ानी होगी, शिक्षा और स्वास्थ्य को बेहतर बनाना होगा ताकि लेबर प्रोडक्टिव हो सके, कर्मचारियों की रियल सेलरी में बढ़ोतरी की जरूरत होगी। क्योंकि जो ग्रोथ हो रही है उसका लाभ सिर्फ उद्योग जगत तक सीमित है और यही कारण आर्थिक असमानताएं बढ़ रही है। इस महत्वपूर्ण मुद्दे को ध्यान में रख कर आर्थिक नीतियों में बड़े परिवर्तन की जरूरत होगी।

संजीव मेहरोत्रा
बरेली

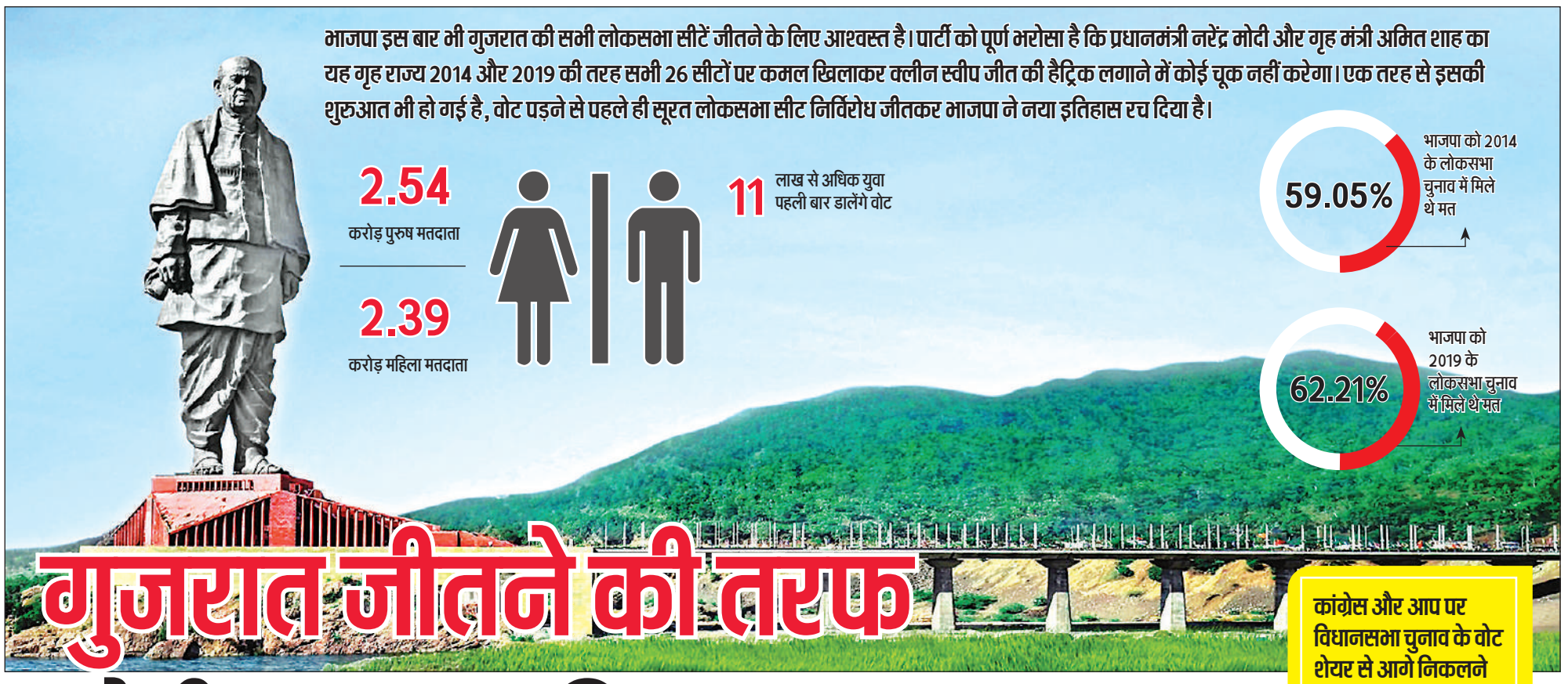

गुजरात जीतने की तरफ

मोदी-शाह का विजय रथ

- सूरत लोकसभा सीट निर्विरोध जीतकर वोट पड़ने से पहले पार्टी खोल चुकी है क्लीन स्वीप हैट्रिक का खाता

दिग्विजय सिंह

अमृत विचार: गुजरात में भाजपा की परंपरागत प्रतिद्वंदी कांग्रेस ही है। आम आदमी पार्टी ने विधानसभा चुनावों में असर जरूर छोड़ा था, लेकिन लोकसभा चुनाव में उसकी उपस्थिति चुनौती देने वाली नहीं है। कांग्रेस की मुश्किल यह है कि लोकसभा चुनाव में उतरने से पहले ही उसके तमाम नेता पार्टी छोड़ गए हैं। गुजरात में लोकसभा चुनाव के लिए मतदान एक ही चरण में सात मई को होगा। कांग्रेस ने भाजपा का विजय रथ रोकने के लिए इस बार के चुनाव में आम आदमी पार्टी से गठबंधन किया है। राज्य में कांग्रेस 24 और आप दो सीटों भरूच और भावनगर में चुनाव लड़ रही है। गुजरात में पिछले दो लोकसभा चुनावों में भाजपा ने सभी 26 सीटें जीती थीं। कांग्रेस के खाते में कोई भी सीट नहीं आई थी। राज्य में भाजपा का जन समर्थन लगातार चुनाव दर चुनाव बढ़ रहा है, इसके मुकाबले कांग्रेस पूरा जोर लगाने के बाद भी बमुश्किल अपना जनाधार बचाने में ही कामयाब हो पा रही है।

भाजपा का वोट लगातार बढ़ता रहा

- भाजपा ने 2014 के लोकसभा चुनाव में 59 .05 फीसदी वोट प्राप्त किए थे, जबकि 2019 में यह आंकड़ा बढ़कर 62 .21 फीसदी पर पहुंच गया। इसके मुकाबले कांग्रेस का वोट प्रतिशत स्थिर ही रहा। 2014 में पार्टी को 32 .86 प्रतिशत वोट मिले थे। 2019 में भी कांग्रेस 32 .11 फीसदी ही वोट प्राप्त कर सकी थी। इस आंकड़े से साफ है कि 2014 में भाजपा जहां कांग्रेस से वोट शेयर में करीब 27 फीसदी आगे थी, वहीं 2019 में उसकी बढ़त 30 फीसदी से ज्यादा थी। अब ऐसे में सवाल है कि कांग्रेस के वोट घटे बिना, भाजपा के वोट बढ़े कैसे। इसका जवाब अन्य को मिलने वाले वोटों से मिलता है।
- अन्य को 2014 में मिले 8% से कुछ अधिक वोट मुकाबले 2019 में महज 6% वोट ही मिल सका। यही दो फीसदी से ज्यादा वोट भाजपा के खाते में चला गया। हालांकि वोटों के इस खेल यह भी तथ्य है कि राज्य में जब भी कांग्रेस का वोट शेयर 40 फीसदी से ऊपर गया है, उसके हाथ कुछ सीटें जरूर लगी हैं। 2009, 2004 और 1999 के चुनावी आंकड़े इस बात की गवाही देते हैं। 2009 में कांग्रेस को 11 सीटें मिली थीं और उसे 43 .38 फीसदी वोट हासिल हुए थे जबकि भाजपा को कांग्रेस से करीब तीन फीसदी ज्यादा वोटों के साथ 15 सीटें मिली थीं। 2004 में भी कमोबेश यही स्थिति थी, भाजपा को तब 45 .02 फीसदी वोट के साथ 14 सीटें मिली थीं और कांग्रेस के हाथ में 43 .86 फीसदी वोट के साथ 12 सीटें आई थीं।

32.86 फीसद मत कांग्रेस को 2014 में मिले थे

32.11 फीसद मत कांग्रेस को 2019 मिले थे

2014 और 2019 के चुनाव में भाजपा राज्य की सभी 26 लोकसभा सीटों पर हासिल कर चुकी है जीत

राजकोट भाजपा का मजबूत गढ़, क्षत्रिय विवाद के बाद सेंध लगाने की कोशिश में कांग्रेस

- क्षत्रिय समाज में केंद्रीय मंत्री पुरुषोत्तम रूपाला के बयान को लेकर उपजे विरोध और आंदोलन के बाद राजकोट की सीट पर दिलचस्प हो गया है। भाजपा ने रूपाला की उम्मीदवारी को जहां वापस नहीं लिया है, वहीं कांग्रेस ने बड़ा दांव खेलते हुए परेश धानाणी को राजकोट में उतार दिया है। अब यहां भाजपा और कांग्रेस दोनों के प्रत्याशी अमरेली के ही रहने वाले हैं। कांग्रेस प्रत्याशी धानाणी गुजरात में नेता विपक्ष रह चुके हैं। उन्होंने वर्ष 2002 के विधानसभा चुनावों में रूपाला को शिकस्त दी थी। ऐसे में धानाणी के मैदान में उतरने के बाद सभी की नजरें इस बात पर लगी हैं कि क्या धानाणी 2002 वाला परिणाम दोहराने में सफल हो पाएंगे या फिर रूपाला 22 साल पुरानी हार का बदला उनसे राजकोट के रण में लेंगे। तीन बार के राज्यसभा सदस्य रुपाला पहली बार लोकसभा का चुनाव लड़ रहे हैं।

कांग्रेस और आप पर विधानसभा चुनाव के वोट शेयर से आगे निकलने का दबाव

- भाजपा अपने मजबूत गढ़ गुजरात में जमीनी स्तर पर लगातार अपनी पैठ मजबूत करने पर काम करती रहती है, इसके लिए पार्टी चुनाव का इंतजार नहीं करती है। इसी के चलते कांग्रेस उसका मुकाबला करने की ताकत खोती जा रही है। यही कारण है कि कांग्रेस ने इस बार आम आदमी पार्टी के साथ गठबंधन कर उसे दो सीटें दी हैं। हालांकि 2014 के लोकसभा चुनाव में जब आप अकेले मैदान में उतरी थी तो उसे 1 .17 फीसदी वोट ही मिले ही थे, लेकिन 2022 के विधानसभा चुनाव में आप को करीब 13 फीसदी वोट मिले थे। 2022 के विधानसभा चुनाव में भाजपा को 52 .50 प्रतिशत वोट मिले थे। इसके मुकाबले विधानसभा चुनाव में कांग्रेस और आप दोनों का वोट शेयर 40 .2 प्रतिशत ही था। कांग्रेस और आप नेताओं का कहना है कि उनका गठबंधन लोकसभा चुनाव में इसी आधार पर 40 से 45 फीसदी मत प्राप्त करने की तैयारी कर रहा है। ऐसा होने पर आधी लोकसभा सीटों पर भाजपा को हाथ मलना पड़ सकता है। भाजपा ने भी ताकत लगा दिया है। प्रधानमंत्री कई रैली कर चुके हैं।

14 सांसदों के टिकट काटने के बाद भाजपा के प्रति कहीं कोई नाराजगी नहीं

- भाजपा ने इस बार गुजरात में अपने 14 मौजूदा सांसदों के टिकट काटे थे। उनके स्थान पर नए चेहरों को मौका दिया गया है। केंद्रीय गृह मंत्री अमित शाह को मिलाकर सिर्फ 12 सांसद ही दोबारा मैदान में हैं। पार्टी ने इस बार सिर्फ चार महिलाओं को ही टिकट दिया है। 2019 में गुजरात से छह महिलाएं लोकसभा पहुंची थीं। भाजपा के लिए राहत की बात यह है कि आधे से ज्यादा सांसदों के टिकट काटने के बाद भी पार्टी के प्रति कहीं कोई नाराजगी नहीं है। मतदाताओं का मोदी और शाह पर भरोसा अटूट है तो भाजपा गुजरात गौरव का प्रतीक है।
- इंडिया गठबंधन में कांग्रेस के साथ मिली दो सीटों पर भरूच और भावनगर में आम आदमी पार्टी ने अपने मौजूदा विधायकों क्रमश: चैतर वसावा और उमेश मकवाणा को उम्मीदवार बनाया है। कांग्रेस और आप दोनों की कोशिश उन मतदाताओं तक पहुंचने की है, जो भाजपा का विकल्प तलाश रहे हैं। इसके साथ ही कांग्रेस आप गठबंधन आदिवासी वोटों पर ध्यान केंद्रित कर रहा है। राज्य के आदिवासी बहुल इलाके परंपरागत रूप से कांग्रेस के समर्थन में रहे हैं। लेकिन कांग्रेस की सबसे बड़ी परेशानी चुनाव से पहले राज्य के नेताओं का भाजपा में शामिल होना है। इससे पार्टी की छवि पर गलत संदेश गया है, जिसकी भरपाई करना मुश्किल हो गया है। दरअसल, गुजरात में कांग्रेस अपने सबसे खराब दौर से गुजर रही है। कांग्रेस के पूर्व प्रदेश अध्यक्ष अर्जुन मोढ़वाडिया, पूर्व कार्यकारी अध्यक्ष अंबरीश डेर ने लोकसभा चुनाव की घोषणा से पहले पार्टी का साथ छोड़ दिया था, तो उससे पहले चार विधायक भी पार्टी से नाता तोड़ चुके थे। हाल ही में पार्टी प्रवक्ता रोहन गुप्ता ने भी कांग्रेस को अलविदा कह दिया है। इसके अलावा जिला और पंचायत स्तर पर भी सैकड़ों पदाधिकारी कांग्रेस छोड़कर भाजपा में शामिल हो चुके हैं। सबसे ताजा मामला सूरत के कांग्रेस प्रत्याशी नीलेश कुंभाणी का है, जिसका पर्चा रद होने से इस सीट पर भाजपा प्रत्याशी मुकेश दलाल के निर्विरोध निर्वाचन का रास्ता खुला। अब खबर है कि नीलेश कुंभाणी भाजपा में शामिल होने जा रहे हैं।

1996 में अटल बिहारी वाजपेयी भी गांधी नगर से चुने गए थे सांसद

गांधी नगर में अमित शाह के लिए कांग्रेस की सोनल पटेल चुनौती नहीं

- 2019 के लोकसभा चुनाव में हाई प्रोफाइल गांधी नगर सीट से गृह मंत्री अमित शाह को 8 लाख 94 हजार 624 वोट मिले थे, जबकि कांग्रेस प्रत्याशी डॉ. सीजे चावड़ा तीन लाख 37 हजार 610 मत ही प्राप्त कर सके थे। इस तरह अमित शाह ने साढ़े पांच लाख से ज्यादा मतों से जीत हासिल की थी। 2014 में गांधी नगर सीट पर भाजपा के वरिष्ठ नेता लालकृष्ण आडवाणी को 7,73,539 वोट (68 .04%) और कांग्रेस प्रत्याशी ईश्वरभाई पटेल को 2,90,418 (25 .55%) वोट मिले थे। तब आडवाणी ने 4 लाख 80 से ज्यादा मतों से जीत हासिल की थी। आडवाणी ने आधा दर्जन बार गांधी नगर सीट का संसद में प्रतिनिधित्व किया था। एक बार 1996 में यहां से पूर्व प्रधानमंत्री अटल बिहारी बाजपेयी ने भी जीत हासिल की थी। गांधी नगर में इस बार अमित शाह का मुकाबला कांग्रेस की सोनल पटेल से हो रहा है। सोनल गुजरात महिला कांग्रेस की अध्यक्ष रह चुकी हैं। लेकिन जानकारों का मानना है कि वह अमित शाह के लिए बड़ी चुनौती नहीं पेश कर पाएंगी।

सपा ने गैर यादव ओबीसी समुदाय को साधने के लिए बिछाई बिसात

58 उम्मीदवारों में 15 गैर-यादव अन्य पिछड़ा वर्ग समुदाय से

चुनाव डेस्क, कानपुर

अमृत विचार। समाजवादी पार्टी ने कांग्रेस के साथ प्रदेश में 62 सीटों पर प्रत्याशी उतारने में फोकस तो पीडीए पर रखा है, लेकिन पुराने मुस्लिम और यादव की छाप वाले दाग को धोने की कोशिश की भी है। पार्टी ने जहां कई मुस्लिम बाहुल्य सीटों पर ध्रुवीकरण की आशंका से बचन के लिए मुस्लिम उम्मीदवार नहीं उतारे हैं, वहीं बड़ी सावधानी के साथ भाजपा के पिछड़ा वर्ग वोट बैंक में सेंध लगाने के लिए गैर यादव ओबीसी समुदाय को साधने के लिए बिसात भी बिछाई है। प्रदेश में सपा ने 17 सीटें कांग्रेस तो एक टीएमसी के लिए छोड़ी है।

प्रदेश में सपा ने अब तक जिन 58 उम्मीदवारों की घोषणा की है। उनमें से 15 गैर-यादव अन्य पिछड़ा वर्ग (ओबीसी) समुदायों से हैं। हालांकि इनमें से अधिकतर कभी न कभी बसपा के दिग्गज नेताओं में गिने जाते थे। इनमें सबसे बड़ा चेहरा बाबू सिंह कुशवाहा का है। सपा ने इन्हें जौनपुर लोकसभा सीट से उतारा है। बाबू सिंह कुशवाहा प्रदेश में मायावती की सरकार में दिग्गज कैबिनेट मंत्री थे। ओबीसी समुदाय से आने वाले कुशवाहा बसपा से निकाले जाने पर भाजपा में शामिल हो गए लेकिन उन्हें वहां भी पार्टी से निकाल दिया गया। 2016 में उन्होंने जन अधिकार पार्टी बनाई थी। अब वह सपा के साथ गठबंधन में साइकिल चुनाव चिन्ह पर चुनाव लड़ रहे हैं। इस कड़ी में दूसरा बड़ा नाम लाल जी वर्मा का है, जिन्हें सपा ने अंबेडकर नगर से टिकट दिया है। वह भी बसपा के बड़े नेताओं में गिने जाते थे लेकिन 2021 में पार्टी से निष्कासित कर दिए गए थे। कुर्मी ओबीसी समुदाय से आने वाले लालजी वर्मा इसके बाद सपा में शामिल हो गए थे। 2022 में वह कटेहरी विधानसभा सीट से सपा के टिकट पर चुनाव जीते थे। इसी तरह आरके चौधरी सपा के टिकट पर मोहनलालगंज से चुनाव मैदान में हैं। वह बसपा के संस्थापकों में रहे हैं और कांशीराम के विश्वासपात्र थे। 1993 से 1995 तक वह मुलायम सिंह यादव के नेतृत्व वाली सपा-बसपा सरकार में मंत्री थे। पासी समुदाय से आने वाले चौधरी ने 2001 में बसपा छोड़कर राष्ट्रीय स्वाभिमान पार्टी बनाई थी। 2014 का लोकसभा चुनाव बसपा के टिकट पर मोहनलालगंज से लड़ा लेकिन भाजपा के कौशल किशोर से हार गए थे। इसके बाद आरके चौधरी सपा में शामिल हो गए थे।

कुर्मी समुदाय से आने वाले राम शिरोमणि वर्मा को सपा ने श्रावस्ती से टिकट दिया है। वह यहां से मौजूदा सांसद हैं और हाल ही में सपा में शामिल हुए हैं। 2019 में सपा-बसपा गठबंधन में राम शिरोमणि वर्मा ने बसपा उम्मीदवार के रूप में यह सीट जीती थी। बसपा के ही नेता राजा राम पाल अकबरपुर से चुनाव मैदान में हैं। राजाराम 2004 में बसपा सांसद चुने गए।बाद में कांग्रेस में शामिल हुए। पाल (ओबीसी) समुदाय से आने वाले राजा राम ने 2009 का लोकसभा चुनाव अकबरपुर से कांग्रेस उम्मीदवार के रूप में जीता था। लेकिन 2014 और 2019 में हारने के बाद सपा में शामिल हो गए थे। कप्तानगंज से पांच बार के विधायक राम प्रसाद चौधरी बस्ती से चुनाव मैदान में हैं। वह कुर्मी समुदाय से हैं और 2019 का लोकसभा चुनाव बसपा के टिकट पर हार गए थे। कुर्मी समाज के ही राम शिरोमणि वर्मा को सपा ने श्रावस्ती से टिकट दिया है। वह भी मौजूदा सांसद हैं और हाल ही में सपा में शामिल हुए हैं। 2019 में सपा-बसपा गठबंधन में राम शिरोमणि वर्मा बसपा के टिकट पर जीते थे। नीरज मौर्य सपा के टिकट पर नीरज आंवला लोकसभा सीट से चुनाव मैदान में हैं। वह जलालाबाद से दो बार के विधायक रह चुके हैं। भाजपा में होते हुए सपा में आए हैं। शंकर राजभर सपा से सलेमपुर में चुनाव लड़ रहे हैं। 2009 में बसपा से सांसद चुने गए थे।

जीतेंगे बाजी कांग्रेस नेता प्रियंका गांधी ने केरल के वायनाड संसदीय सीट पर रोड शो किया और कांग्रेस के पूर्व अध्यक्ष एवं अपने भाई राहुल गांधी के लिए वोट मांगा।

बैतूल में मोदी और मंदिर के भरोसे भाजपा प्रत्याशी

भोपाल। मध्य प्रदेश की अदिवासी बाहुल्य बैतूल लोकसभा सीट पर दूसरे चरण में 26 अप्रैल को मतदान होना था, लेकिन बसपा प्रत्याशी अशोक भलावी के निधन के चलते दोबारा पर्चे भरे गए। अब मतदान तीसरे चरण में 7 मई को होगा। बसपा से अब इस सीट पर अर्जुन अशोक भलावी चुनाव लड़ रहे हैं।

बैतूल सीट पर कांग्रेस ने अपने जनजातीय प्रकोष्ठ के प्रदेश अध्यक्ष राम टेकाम को उम्मीदवार बनाया है, जबकि भाजपा ने मौजूदा सांसद दुर्गादास उइके को दोबारा मैदान में उतारा है। यहां मुकाबला इन्हीं दोनों के बीच है। बैतूल लोकसभा सीट भाजपा का गढ़ गिनी जाती है। यहां 1996 से भाजपा कमल खिला रही है। कांग्रेस आखिरी बार 1991 में चुनाव जीती थी। तब कांग्रेस के असलम शेर खान ने भाजपा के आरिफ बेग को 23 हजार वोटों से चुनाव हराया था। इसके बाद से बैतूल में कांग्रेस लगातार हार रही है। बैतूल में आदिवासी समुदाय के बाद सर्वाधिक मतदाता ब्राह्मण समाज के हैं। इसके बाद गूर्जर और राजपूत मतदाता हैं।

मुरैना-श्योरपुर संसदीय सीट | चुनाव दर चुनाव गाढ़ा होता गया भाजपा का भगवा रंग

मुरैना के रण में त्रिकोणीय मुकाबले में फंसी भाजपा

चुनाव डेस्क

अमृत विचार। मध्य प्रदेश की मुरैना-श्योपुर संसदीय सीट पर भारतीय जनता पार्टी का वह अभेद्य किला है जिसे ढहाने की कोशिश कांग्रेस ने तो खूब की लेकिन ढहा नहीं सके। स्थिति यह है कि 1996 से लगातार भाजपा का उम्मीदवार यहां जीत रहा है। चुनाव दर चुनाव भगवा रंग गाढ़ा हो रहा है यह कहना गलत नहीं होगा। इस बार भी कांग्रेस और बसपा ने उम्मीदवार उतारे हैं। मुख्य मुकाबले में हर बार कांग्रेस ही रही। इस बार बसपा यहां लड़ाई को त्रिकोणीय बनाने की कोशिश में जुटी है। उसे कितनी कामयाबी मिलेगी यह वक्त ही बताएगा।

इस बार के चुनाव में भाजपा ने शिव मंगल सिंह तोमर को टिकट दिया है तो कांग्रेस ने सत्यपाल सिंह सिकरवार को मैदान में उतारा है।

जबकि बसपा ने रमेश चंद्र गर्ग पर दांव लगाया है। 2009 और 2019 में इस सीट से जीते नरेंद्र सिंह तोमर इस बार चुनावी समर में नहीं हैं। तोमर को पार्टी ने विधानसभा का चुनाव लड़ाया था और वे जीते भी। मध्य प्रदेश विधानसभा का अध्यक्ष बनाया गया है। पार्टी ने इस बार शिव मंगल सिंह तोमर को टिकट देकर उनकी ही पसंद को तरजीह दी है। शिवमंगल सिंह दिमनी से भाजपा के विधायक रह चुके हैं तो उनका मुकाबला कभी उन्हीं की पार्टी से विधायक रहे सत्यपाल सिंह सिकरवार से है। भाजपा ने उन्हें अनुशासनहीनता के आरोप में पार्टी से निष्कासित कर दिया था। इसके बाद वे कांग्रेस में चले गए थे। जातीय समीकरण पर नजर डालें तो यहां जाट, गुर्जर, ब्राह्मण, राजपूत, और यादव मतदाताओं की संख्या ज्यादा है। राजपूत, गुर्जर और ब्राह्मण निर्णायक भूमिका में होते हैं।

कांग्रेस के बागी हैं बसपा उम्मीदवार: बसपा से चुनावी समर में उतरे रमेश चंद्र गर्ग कांग्रेस से बगावत कर बसपा में आए हैं। पार्टी ने उन्हें अपना उम्मीदवार बनाया है। वह भाजपा में भी रह चुके हैं। उनका ऑयल का बड़ा कारोबार है।

लगातार चार बार जीते भाजपा के अशोक अर्गल: भाजपा इस सीट पर 1996 से लगातार जीत रही है। पार्टी नेता अशोक अर्गल 1996, 1998, 1999 और 2004 में जीते। 2009 में वर्तमान में विधानसभा अध्यक्ष नरेंद्र सिंह तोमर सांसद बने। 2014 में पार्टी ने अनूप मिश्रा को मैदान में उतारा तो वे भी जीते। 2019 में पुनः नरेंद्र सिंह तोमर समर में आए और उन्हें जीत मिली। अब देखना यह है कि शिव मंगल सिंह इस जीत को बरकरार रख पाते हैं या नहीं।

आठ में से पांच विस सीटों पर कांग्रेस काबिज

- संसदीय क्षेत्र में 8 विधानसभा सीटें आती हैं। आठ में से पांच पर कांग्रेस तो तीन पर भाजपा का कब्जा है। विधानसभा सीटों पर कांग्रेस की जीत पर गौर करें तो इस बार के चुनाव में उसका पड़ला भरी है। लेकिन लोकसभा चुनावों के अब तक के परिणाम पर नजर डालें तो भाजपा के साथ मतदाता यह मजबूती से खड़े रहे हैं। भाजपा नेता यह मानते हैं कि विधानसभा में मतदाता भले ही उनके साथ नहीं थे लेकिन लोकसभा में वे उनके ही उम्मीदवार को जीत दिलाएंगे।

एक बार ही विधानसभा पहुंचे तोमर

- भाजपा उम्मीदवार शिवमंगल सिंह तोमर ने अब तक तीन बार विधानसभा का चुनाव लड़ा पर जीत उन्हें एक ही बार मिली। 2008 में पहली बार वे बसपा के रविंद्र सिंह तोमर से मात्र 256 वोट से जीते थे। 2013 के चुनाव में उन्हें हार का सामना करना पड़ा था। 2018 में भी वे मैदान में उतरे पर कांग्रेस के गिर्राज डण्डोतिया से हार गए थे। बावजूद इसके पार्टी ने उन पर लोकसभा चुनाव में भरोसा जताया है।

इलेक्शन बायस्कोप

चुनाव के दौरान मतदाताओं को जागरूक करने में स्कूली छात्र भी सक्रिय भूमिका निभाते हैं। कहीं चित्रकला प्रतियोगिता के माध्यम से तो कहीं नुक्कड़ नाटक से ये युवा नागिरकों को मताधिकार के प्रति प्रेरित करते नजर आते हैं। इसी क्रम में राजेंद्र नगर स्थित नवयुग कन्या महाविद्यालय में मतदाता जागरूकता अभियान के अंतर्गत रंगोली बनाती छात्राएं। अमृत विचार

अमित शाह ने किया प्रधानमंत्री के चुनाव कार्यालय की शुरुआत

अमृत विचार, वाराणसी। केंद्रीय गृह मंत्री अमित शाह ने बुधवार को वाराणसी में प्रधानमंत्री नरेन्द्र मोदी के लोकसभा क्षेत्र में चुनाव कार्यालय का उद्घाटन किया। कार्यालय उद्घाटन के बाद कार्यकर्ता सम्मेलन को संबोधित करते हुए शाह ने कहा कि यहां 'प्रधान सेवक' नरेन्द्र मोदी के चुनाव कार्यालय का उद्घाटन करना उनके लिए सम्मान की बात है। भाजपा के सभी कार्यकर्ताओं को मिलकर काम करना होगा ताकि हम 400 पार करने के लक्ष्य को पूरा कर सकें। उन्होंने कहा, हमें नरेन्द्र मोदी द्वारा किए गए विकास का संदेश हर घर तक पहुंचाना है। उनके विकसित भारत के वादे का भी प्रचार करना है। शाह ने कहा कि पीएम मोदी ने बाबा विश्वनाथ की नगरी काशी की विरासत को संवारने के साथ-साथ विश्वस्तरीय विकास किया है।

तीन भूमिकाओं में योगी का गजब संतुलन

मुख्यमंत्री ही नहीं, भाजपा नेता और गोरक्षपीठाधीश्वर की भी निभा रहे भूमिका

राज्य ब्यूरो, लखनऊ

अमृत विचार। लोकसभा चुनाव को लेकर भाजपा के स्टार प्रचारकों की राष्ट्रीय सूची में शामिल योगी आदित्यनाथ इन दिनों अपनी तीन भूमिकाओं में गजब का संतुलन बनाकर चल रहे हैं। वह एक भाजपा नेता के रूप में देशभर का दौरा कर भाजपा उम्मीदवारों का प्रचार तो कर ही रहे हैं, इस बीच मुख्यमंत्री और गोरक्षपीठाधीश्वर की भी भूमिका निभा रहे हैं।

योगी ने चुनावी कार्यक्रमों के बीच बीते दिनों नवरात्र के अंतिम दिन गोरक्षपीठ की परंपरा निभाने गोरखपुर पहुंचे थे। यहां योगी ने पीठ की परंपरा के अनुरूप हवन कर आराधना की और इसके बाद नौ कन्याओं का विधि-विधान से पूजन कर उनके पांव पखारे। उन्हें अपने हाथ से भोजन कराया। इसके बाद दक्षिणा व उपहार देकर उनकी विदाई की।इससे पहले मुख्यमंत्री के रूप में भी उन्होंने ईद, रामनवमी, अंबेडकर जयंती और चैत्र नवरात्र को देखते हुए राज्य में सुरक्षा एवं शांति बनाए रखने के निर्देश दिए थे। मुख्य सचिव दुर्गा शंकर मिश्र को दिए निर्देशों में उन्होंने हिदायत दी थी कि फील्ड में तैनात सभी अधिकारी यह सुनिश्चित कराएं कि धार्मिक कार्यक्रम, पूजा-पाठ व अन्य आयोजन निर्धारित स्थान पर ही हों। किसी भी दशा में सड़क व यातायात बाधित कर कोई धार्मिक आयोजन न हो। सभी पर्व शांति व सौहार्द के साथ संपन्न हों, इसके लिए स्थानीय आवश्यकताओं को लेकर सभी प्रबंध

- **योगी ने 25 दिनों में 67 से अधिक चुनावी कार्यक्रमों के बीच गोरक्षपीठ से जुड़ी परंपराएं भी निभायीं**
- **अब तक महाराष्ट्र, जम्मू, उत्तराखंड राजस्थान, बिहार व छत्तीसगढ़ में चुनावी प्रचार कर चुके हैं योगी**
- **मुख्यमंत्री के रूप में ईद और चुनाव में सुरक्षा को लेकर भी संभाली कमान**

सुनिश्चित कराए जाएं। कही पर भी कोई अप्रिय घटना न हो।बहरहाल, भाजपा के स्टार प्रचारक के रूप में 25 दिन में योगी आदित्यनाथ ने 67 से अधिक रैलियां, रोड शो, प्रबुद्ध सम्मेलन कर जनसंवाद किया है।

इस दौरान उत्तर प्रदेश के कई लोकसभा सीट के प्रचार के लिए उन्होंने प्रधानमंत्री नरेन्द्र मोदी के साथ भी मंच साझा किया है। इतना ही नहीं वह लोकसभा चुनाव के मद्देनजर अब तक महाराष्ट्र, जम्मू, उत्तराखंड, राजस्थान, बिहार व छत्तीसगढ़ में भी रैली कर चुके हैं। इनमें से छत्तीसगढ़ के राजनांदगांव, महाराष्ट्र के वर्धा, राजस्थान के जोधपुर, राजसमंद, चित्तौड़गढ़ व बाड़मेर सीटों पर 26 अप्रैल को चुनाव होगा।

चुनाव में जीत के लिए युवाओं को साधने में जुटी कांग्रेस

राज्य ब्यूरो, लखनऊ

अमृत विचार। लोकसभा चुनाव में जीत हासिल करने के लिए प्रदेश कांग्रेस युवा वोटरों को साधने में जुट गई है। पार्टी की ओर से 25 अप्रैल से विश्वविद्यालयों में छात्र पंचायतों का आयोजन शुरू होगा, जिसमें कांग्रेस अपने घोषणा पत्र 'पंच न्याय' के तहत युवा न्याय को युवाओं-छात्राओं के सामने पेश करेगी। प्रदेश कांग्रेस मुख्यालय में बुधवार को भारतीय राष्ट्रीय छात्र संगठन मध्य जोन की बैठक में यह निर्णय लिया गया। बैठक की अध्यक्षता मध्य जोन के अध्यक्ष अनस रहमान ने की, जिसमें मुख्य अतिथि के रूप में एनएसयूआई के राष्ट्रीय सचिव अजय रावत मौजूद रहे। बैठक में युवा पोस्टर का विमोचन भी किया गया। बैठक में लोकसभा चुनाव में प्रदेश के युवाओं को कांग्रेस के पक्ष में करने पर रणनीति तैयार की गई। छात्रों को न्याय दिलाने पर जोर दिया गया। बैठक में प्रमुख एनएसयूआई मध्य जोन के उपाध्यक्ष आकाश अवस्थी, प्रदेश महासचिव अंशुल यादव, राशि साहू, आर्यन मिश्रा, उत्कर्ष मिश्रा प्रभारी लखनऊ विश्वविद्यालय, दिव्यांश शुक्ला, शहर अध्यक्ष लखनऊ प्रिंस प्रकाश, लोरिक यादव आदि शामिल हुए।

भाजपा से साक्षी महाराज व सपा से ऊषा वर्मा समेत 53 प्रत्याशियों ने किया नामांकन

अमृत विचार, लखनऊ। प्रदेश में चैथे चरण की 13 लोकसभा सीटों के चुनाव के लिए बुधवार को 53 प्रत्याशियों ने नामांकन किया। इसमें भाजपा के साक्षी महाराज व सपा से ऊषा वर्मा समेत अन्य प्रत्याशी शामिल हैं। अब तक 133 नामांकन हो चुके हैं। ददरौल विधानसभा सीट के उप चुनाव के लिए तीन नामांकन हुए।

प्रत्याशी 25 अप्रैल तक नामांकन कर सकेंगे। मुख्य निर्वाचन अधिकरी नवदीप रिणवा ने बताया कि शाहजहांपुर में छह, खीरी में एक, धौरहरा में तीन, सीतापुर में चार, हरदोई में छह, मिश्रिख में तीन, उन्नाव में दो, फर्रूखाबाद में छह, इटावा में पांच, कन्नौज में 10, कानपुर में एक, अकबरपुर में एक, बहराइच में पांच प्रत्याशी ने नामांकन किया। शाहजहांपुर (अजा) सीट के लिए सपा से ज्योत्सना गौड़, बसपा से दोद राम वर्मा, धौरहरा सीट के लिए पीस पार्टी से कासिम अली, सीतापुर सीट के लिए कांग्रेस से राकेश कुमार, अपना दल (कमेरावादी) से मोहम्मद काशिफ व आजाद समाज पार्टी (कांशीराम) से लेखराज ने नामांकन किया। हरदोई (अजा) सीट के लिए सपा से ऊषा वर्मा, बसपा से भीमराव अम्बेडकर, मिश्रिख (अजा) के लिए बसपा से बीआर अहिरवार व उन्नाव सीट के लिए भाजपा से स्वामी सच्चिदानंद हरि साक्षी ने नामांकन पत्र भरा। फर्रूखाबाद सीट के बसपा से क्रांति पांडेय व सपा से नवल किशोर ने नामांकन किया। इटावा (अजा) सीट के लिए बसपा से सारिका सिंह व बहराइच सीट के लिए बसपा से बिरजेश कुमार ने नामांकन पत्र भरा। ददरौल विधानसभा सीट के लिए बसपा से सर्वेश चन्द्र मिश्रा ने नामांकन किया।

दलीय प्रतिष्ठा से जुड़ी है मोहनलालगंज सीट

केंद्रीय मंत्री हैं मौजूदा सांसद कौशल किशोर लगातार तीसरी जीत के लिए लगा रहे जोर

इंडी गठबंधन ने आरके चौधरी तो बसपा ने राजेश उर्फ मनोज प्रधान पर लगाया है दांव

चुनाव डेस्क, लखनऊ

अमृत विचार: उत्तर प्रदेश की सियासत में राजधानी लखनऊ से लगी मोहनलालगंज संसदीय सीट सभी दलों के लिए प्रतिष्ठा से जुड़ी सीट मानी जाती है। यहां के सांसद कौशल किशोर केंद्रीय मंत्री हैं यह सीट अनुसूचित जाति के लिए सुरक्षित सीटों में से एक सीट है। यह सीट राजधानी लखनऊ और उन्नाव जिले के बीच पड़ती है, एक समय में इस सीट पर कांग्रेस का कब्जा हुआ करता था, लेकिन बाद में भारतीय जनता पार्टी ने यहां मजबूत पकड़ बना ली और अभी उसी का कब्जा है। संसदीय क्षेत्र मोहनलाल गंज में लगातार तीसरी बार सत्तापक्ष को विपक्ष टक्कर देता रहा, लेकिन सफलता नहीं मिली इस बार भी बड़े उलटफेर के लिए विपक्ष अपनी ताकत झोके हुए है। मोहनलालगंज लोकसभा सीट के तहत बख्शी का तालाब, मलीहाबाद, सरोजिनी नगर, मोहनलालगंज और सिधौली 5 विधानसभा सीटें आती हैं, 2022 के विधानसभा चुनाव में सभी पांचों सीटों पर भाजपा ने बाजी मारी है। 2019 के आम चुनाव में मोहनलालगंज लोकसभा सीट पर भाजपा ने एक बार फिर से कौशल किशोर पर ही भरोसा जताया था, यूपी में लोकसभा चुनाव से पहले बसपा और सपा के बीच चुनावी गठबंधन हो गया और यहां से बसपा ने अपने उम्मीदवार सीएल वर्मा को सांसद कौशल किशोर के सामने उतारा था।

चुनावी मुकाबला कांटेदार रहा था और कौशल किशोर को 6,29,999 वोट मिले जबकि सीएल वर्मा को 5,39,765 वोट मिले, कांग्रेस की ओर से मैदान में उतरे आर के चौधरी को 60,069 वोट ही मिले, कौशल किशोर को 90,234 मतों के अंतर से जीत मिली। इससे पहले 2014 के चुनाव में मोदी लहर के बीच यह सीट भी बीजेपी के खाते में आ गई।

मोहनलालगंज संसदीय सीट पर ज्यादातर आबादी ग्रामीण क्षेत्रों में रहती है। मोहनलालगंज सीट साल 1962 के लोकसभा चुनाव से पहले अस्तित्व में आई, तब यहां पर हुए चुनाव में कांग्रेस की गंगा देवी सांसद चुनी गईं।

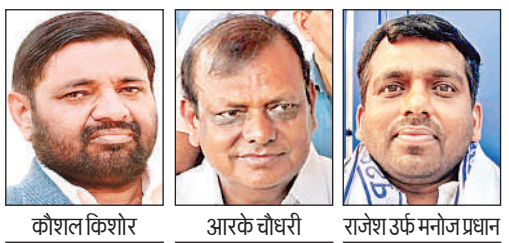

कौशल किशोर | आरके चौधरी | राजेश उर्फ मनोज प्रधान

भाजपा की जुगलबंदी रंग लाई

2014 में नरेंद्र मोदी के चेहरे के जरिए भाजपा जहां माहौल बनाने में जुटी थी, वहीं अमित शाह दूसरे दलों के जमीनी असर रखने वाले चेहरों को अपने पाले करने में लगे थे। इसी कड़ी में भगवा सियासत को कम्युनिस्टी कौशल किशोर भा गए। कम्युनिस्ट पार्टी में सियासत कर चुके कौशल और भाजपा की जुगलबंदी रंग लाई और 18 साल बाद मोहनलालगंज में फिर कमल खिल गया। 2012 में यहां की पांचों विधानसभा सीटें हारने वाली भाजपा ने 2017 में मलिहाबाद, बीकेटी व सरोजनीनगर पर भी कब्जा जमा लिया। वोटों के विभाजन की यह गणित विपक्ष को समझ में आई और 2019 में बंटवारा रोकने के लिए सपा-बसपा एक हो गए। संयुक्त उम्मीदवार के तौर पर सीएल वर्मा ने कौशल किशोर के सामने ताल ठोंकी लेकिन मोहनलालगंज का मन नहीं बदल सके।

बसपा सरकार में चार बार रहे मंत्री

मोहनलालगंज सीट पर लगातार तीसरी बार चुनाव मैदान में उतर रहे कौशल किशोर अपनी जीत को लेकर आश्वस्त हैं। जनता के बीच 24 घंटे उपलब्धता, मोदी लहर और पिछले दो चुनाव के आंकड़े गिनाते हुए वह दावा कर रहे हैं कि इस बार उन्हें पिछले चुनाव से ज्यादा वोट मिलेंगे और जीत का अंतर भी बड़ा होगा। वहीं इंडी गंठबंधन के तहत समाजवादी पार्टी ने मोहनलालगंज सीट से आर के चौधरी को उम्मीदवार बनाया है। इनका नाम यूपी की राजनीति के बड़े नेताओं में शुमार है। बसपा सरकार में वो चार बार मंत्री रह चुके हैं। बता दें कि फैजाबाद में जन्मे आरके चौधरी ने अपने राजनीतिक सफर की शुरुआत बहुजन समाज पार्टी से की थी। वह इसके संस्थापक सदस्य भी थे। इसके साथ ही वो कांशीराम के बेहद करीबी भी रहे हैं। बसपा ने निगोहां निवासी राजेश कुमार उर्फ मनोज प्रधान को लोकसभा चुनाव में उतारा है। राजेश क्षेत्र में काफी दिनों से सक्रिय हैं।

2019 के चुनाव का लेखा जोखा

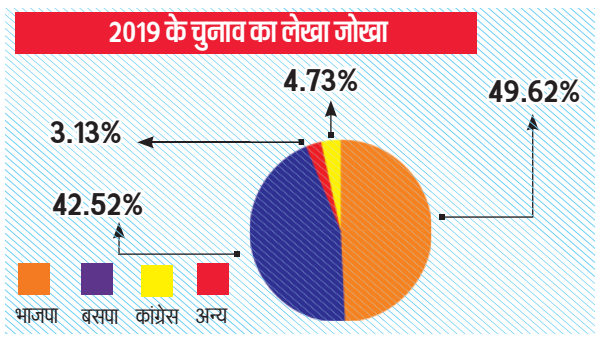

उम्मीदवार	वोट
कौशल किशोर	6,29,999
सीएल वर्मा	5,39,795
आरके चौधरी	60,069

2014 में किसको कितने वोट

दल	उम्मीदवार	वोट
भाजपा	कौशल किशोर	4,55,274
बसपा	आरके चौधरी	3,09,858
सपा	सुशीला सरोज	2,42,366
कांग्रेस	नरेंद्र गौतम	52,598

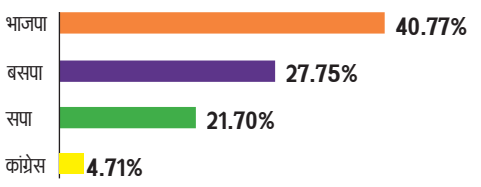

निर्वाचित सांसद

वर्ष	सदस्य	दल
1962,67, व 71	गंगा देवी	भारतीय राष्ट्रीय कांग्रेस
1977	राम लाल कुरील	जनता पार्टी
1980	कैलाश पति	भारतीय राष्ट्रीय कांग्रेस
1984	जगन्नाथ प्रसाद	भारतीय राष्ट्रीय कांग्रेस
1989	सरजू प्रसाद सरोज	जनता दल
1991	छोटेलाल	भारतीय जनता पार्टी
1996	पूर्णिमा वर्मा	भारतीय जनता पार्टी
1998, 99	रीना चौधरी	समाजवादी पार्टी
2004	जय प्रकाश रावत,	समाजवादी पार्टी
2009	सुशीला सरोज,	समाजवादी पार्टी

2014 नोटा	2019 नोटा
4,708	10,795

2009 चुनाव के आंकड़े

दल	उम्मीदवार	वोट
सपा	सुशीला सरोज	2,56,367
बसपा	जय प्रकाश	1,79,772
आरएसबीपी	आरके चौधरी	1,44,341
भाजपा	रंजन कुमार चौधरी	82,435

2024

कुल मतदाता- 20,023,431
पुरुष - 9,40,429
महिला - 10,82,912
अन्य - 90

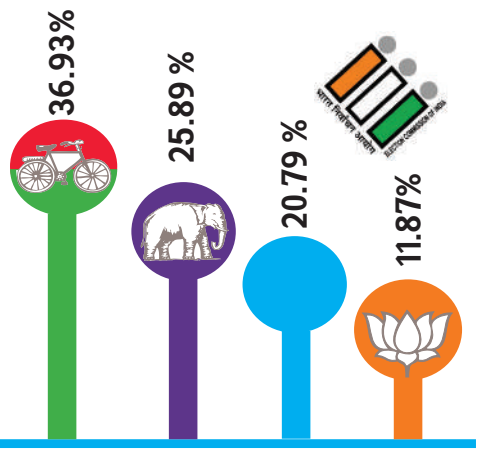

अपनी ढपली अपना राग

भाजपा ने व्यापारियों को 16 लाख करोड़ रुपये वितरित किए हैं। अगर कांग्रेस पार्टी सत्ता में आई तो उस पैसे को फिर से जनता के बीच बांटेंगे। – राहुल गांधी

चुनाव की सरगर्मी बढ़ने के साथ हर दिन शाम को आंधी आएगी। जो पश्चिम से हवा चली है, वह भाजपा का सफाया करेगी। – अखिलेश यादव

सपा की नीतियों की वजह से जनता ने उसे नकार दिया है। कांग्रेस पार्टी पूरी तरह से साफ हो चुकी है भाजपा प्रचंड बहुमत के साथ जीत रही है। –ब्रजेश पाठक

इस बार कांग्रेस 40 सांसद भी नहीं जीत पाएगी। देश में मोदी लहर चल रही है। भाजपा को हर वर्ग का समर्थन मिल रहा है। –केशव प्रसाद मौर्य

इस दौर में इंडी गठबंधन ही एकमात्र विकल्प है जो देश में लोकतंत्र को पुन: स्थापित कर जनहित के कार्य करेगा। –आराधना मिश्रा

अयोध्या-काशी खोले द्वार, तभी होगा चार सौ पार

सियासी फतह के लिए सांस्कृतिक राष्ट्रवाद का आजमाया जा रहा दांव

काशी-तमिल संगमम के जरिए भाजपा ने मथी दक्षिण की सियासत

चुनाव में राम मंदिर प्राण प्रतिष्ठा से बढ़त की उम्मीद

राजेंद्र कुमार पांडेय, अयोध्या

अमृत विचार : इस बार सत्ता संग्राम में दक्षिण राज्यों की भूमिका अहम है। खासतौर से दक्षिण के पांच राज्य आंध्र प्रदेश, कर्नाटक, केरल, तमिलनाडु, तेलंगाना। भाजपा काशी और अयोध्या के जरिए पिछले लगभग दो साल से इन राज्यों में अपनी पैठ बनाने की जुगत में रही। सियासत को मथने की कोशिश की। सियासत की पृष्ठभूमि में सांस्कृतिक जुड़ाव से लक्ष्य साधने व काशी तमिल संगमम और राम दर्शन यात्रा से इसे परवान चढ़ाने की कोशिश। सियासी गलियारे में अब जुमला सुनने को मिल रहा है कि काशी-अयोध्या खोले द्वार तभी होगा मिशन चार सौ पार।

दक्षिण के इन राज्यों पर भाजपा की निगाह पिछले एक दशक से है। साल 2014 से 2019 तक के लोकसभा चुनाव में जब उत्तर और पूर्व के राज्यों में भाजपा की आंधी चल रही थी। तब भी दक्षिण के कर्नाटक को छोड़ अन्य राज्यों में हवा भी नहीं दिखी। भाजपा ने इस लोकसभा चुनाव के लिए मिशन-400 पार रखा है, लेकिन यह बगैर दक्षिण के राज्यों की सीटे मिलने से सफल होने में संदेह है। उत्तर की कमी को भी दक्षिण से पूरा करने का लक्ष्य है। भाजपा ने मंथन किया। दक्षिण को फतह करने के लिए चरण बद्ध रणनीति बनाई। देश के सबसे दक्षिण के राज्य तमिलनाडु से घुसने की कोशिश की। जहां से भगवान राम ने लंका पर चढ़ाई की थी। काशी तमिल संगमम कार्यक्रम के जरिए दक्षिण के राज्यों को उत्तर से नए सिरे से सांस्कृतिक रूप से जोड़ने की कोशिश साल 2022 मे शुरू की। 16 नवंबर से 16 दिसंबर तक तमिलनाडु से काशी के बीच यात्राएं, सेमीनार, गोष्ठी का आयोजन किया गया। स्वयं पीएम मोदी ने इसकी कमान संभाली। तमिलनाडु से अभियान के पीछे भी रणनीति थी। हालांकि तमिलनाडु में पिछले लोकसभा चुनाव में भाजपा का खाता नहीं खुला था। बावजूद इसके काशी और तमिलनाडु को जोड़ना आसान था। काशी के आराध्य भगवान शिव ने ऋषि अगस्त्य की कठोर तपस्या से प्रसन्न होकर उनको एक गूढ़भाषा तमिल की शिक्षा दी थी। ऋषि अगस्त्य ने इसे व्याकरण बद्ध करके एक भाषा का रूप दिया था। यह इसकी पृष्ठभूमि में था। इसे प्रचारित किया गया। दूसरा भगवान श्री राम ने तमिलनाडु के रामनाथपुरम (रामेश्वरम) से लंका विजय का अभियान शुरू किया था। तीसरा दक्षिण के इन पांच राज्यों में से तमिलनाडु में सबसे ज्यादा 39 सीटें हैं। तमिलनाडु से आने वाले विद्वानों, कलाकारों सहित अन्य विशेषज्ञों को काशी के साथ अयोध्या का भ्रमण कराकर सांस्कृतिक मजबूती के बहाने पैठ बनाई। इस सांस्कृतिक जुड़ाव की पृष्ठभूमि में सियासत थी। उसे परवान चढ़ाने की कोशिश की गई। यह क्रम साल 2023 में भी चला। दोबारा कार्यक्रम 17 से 30 दिसंबर तक चलाया गया। इसके समाप्त होते होते अयोध्या का राम मंदिर शीर्ष पर आ गया। राम मंदिर में प्राण प्रतिष्ठा समारोह के जरिए देश को राम मय बनाने की कोशिश की। प्राण प्रतिष्ठा के पूर्व पीएम मोदी ने अनुष्ठान शुरू किया। दक्षिण के राज्यों में श्री राम से जुड़े तीर्थस्थलों की यात्राएं की। प्राण प्रतिष्ठा की तिथि 22 जनवरी आते-आते उत्तर से दक्षिण तक को एक करने की प्रयास हुआ। प्राण प्रतिष्ठा के बाद राम दर्शन यात्रा शुरू की गई। ट्रेनों से यहां के लोगों को दर्शन कराया गया। इसमें भी ज्यादा फोकस पूर्व और दक्षिण के अन्य राज्यों पर रहा। अब सांस्कृतिक जागरण के जरिए सियासत को साधने के परिणाम का समय नजदीक है।

इस लोकसभा चुनाव में अयोध्या और काशी को लेकर की गई कसरत का परिणाम पर निगाह है। इस चुनाव में भाजपा के सांस्कृतिक राष्ट्रवाद और राम मंदिर मुद्दे की परीक्षा भी दक्षिण के राज्यों में होगी। मुद्दे की धार तेज हुई तो भाजपा का मिशन कामयाब होगा। अन्यथा यह भी एक सियासी जुमला बनकर रह जाएगा।

2019 के चुनाव में दक्षिण के राज्यों में भाजपा की स्थिति

राज्य	कुल सीटें	मिली सीटें
कर्नाटक	28	25
आंध्र प्रदेश	25	00
केरल	20	00
तेलंगाना	17	04
तमिलनाडु	39	00
कुल योग	129	29

जीत के लिए बदली रणनीति

उत्तर से दक्षिण की ओर रुख करने की जद्दोजहद में भाजपा ने कई सियासी कदम भी उठाए हैं। रिपोर्टें कहती हैं कि साल 2021 के विधानसभा चुनाव में एआईडीएमके के साथ गठबंधन करके चार सीटे जीतने वाली भाजपा ने अन्नामलाई को प्रदेश पार्टी का अध्यक्ष बनाया। पद यात्रा निकाली। पार्टी को कैडर बेस बनाने की कोशिश की। स्टालिन के खिलाफ मुखर आंदोलन शुरू किया। अंबुमणि राम दास की पीएमके, विजयकांत की पीएमडीके, ओ पन्नीरसेलवम की एआईएडीएमके (के गुट) जैसे कई छोटे दलों के साथ गठबंधन करके चुनाव मैदान में है। ट्रिपल सी, कल्चर, नेशनलिज्म, करप्शन और क्रेडिबिल्टी के मुद्दे को लेकर चुनाव मैदान फतह की रणनीति पर है।

चुनावी चक्कर

जीजा जी की नजर सीट पर आपका क्या होगा साले साहब?:

भाजपा से अमेठी की उम्मीदवार समृति ईरानी ने राहुल गांधी का नाम लिए बगैर एक प्रतिक्रिया में कहा कि, जीजाजी (रॉबर्ट वाड्रा) की नज़र लोकसभा सीट पर है साले साहब (राहुल गांधी) क्या करेंगे? परिवार में ही टसन चल रही है। आगे उन्होंने कहा कि एक समय था जब बसों में यात्रा करने वाले लोग अपनी सीट पर रूमाल रखकर निशान बना लेते थे, ताकि कोई उस पर न बैठे। वहीं, राहुल गांधी भी रूमाल से अपनी सीट चिह्नित करने आएंगे, क्योंकि उनके बहनोई की नजर इस सीट पर है। स्मृति ने यह प्रतिक्रिया राहुल गांधी और रॉबर्ट वाड्रा के अमेठी से चुनाव लड़ने की चर्चाओं का संज्ञान लेते हुए दी। दरअसल, स्मृति ईरानी कभी 'सास भी कभी बहू थी' नामक टीवी धारावाहिक में प्रमुख किरदार निभा चुकी है। पारिवारिक रिश्तों पर आधारित इस सीरियल को कर चुकीं स्मृति को संभवत: पुराने किरदार याद आ ही जाते हैं। ठीक वैसे ही जैसे मथुरा प्रत्याशी हेमा मालिनी पिछले दिनों मीडिया को अपनी प्रतिक्रिया देते हुए अपनी शोले फिल्म के किरदारों का जिक्र किया था। हेमा ने विपक्ष की तुलना गब्बर सिंह और मोदी-शाह की तुलना जय-वीरू की जोड़ी से की थी।

एक नजर

कांग्रेस में चुनावी बैठकों का संचालन करेंगे नितिन शर्मा

अमृत विचार, लखनऊ : प्रदेश में कांग्रेस की चुनावी रैली व बैठकों का संचालन पार्टी नेता नितिन शर्मा करेंगे। कांग्रेस के राष्ट्रीय महासचिव व प्रदेश प्रभारी अविनाश पांडेय ने चुनाव के संचालन में सहयोग करने के लिए संचालन कमेटी का सदस्य नामित किया है। नितिन को प्रशासन से समन्वय बनाने, बैठकों-सभाओं के लिए अनुमति लेने, बैठकों का संचालन करने की जिम्मेदारी दी गई है। नितिन शर्मा ने वर्ष 1984 से राष्ट्रीय छात्र संगठन से अपनी राजनीतिक पारी की शुरुआत की। वह प्रदेश कांग्रेस कमेटी के कई महत्वपूर्ण पदों पर काम कर चुके हैं।

सत्यापन से पता चलेगी कार्यों की प्रगति

पंचायत डेवलपमेंट इंडेक्स पर दर्शाए आंकड़ों का होगा सत्यापन, दिए गए निर्देश

कार्यालय संवाददाता, लखनऊ

अमृत विचार : गांवों में निर्धारित नौ थीम पर कराए गए कार्य व उनके पंचायत डेवलपमेंट इंडेक्स (पीडीआई) पोर्टल पर दर्शाए गए आंकड़ों का सत्यापन कराया जाएगा। इससे कार्यों की हकीकत पता चलेगी और पोर्टल का पूरी तरह से क्रियान्वयन होगा।

दरअसल, गांवों में जो विशेष नौ थीमों पर विभागों द्वारा कार्य कराए जाते हैं, उनमें एकीकृत व्यवस्था न होने के कारण प्रगति का पता नहीं चलता है। इसके लिए पिछले वर्ष केंद्र ने पीडीआई पोर्टल लागू कर 12 विभाग को एक साथ जोड़ा था। इस व्यवस्था में कार्य कराने के साथ आंकड़े पोर्टल पर फीड करना अनिवार्य है। इससे सभी विभागों की प्रगति का पता चलता है। वहीं प्रदेश में अब तक 58 फीसद आंकड़े ही फीड हो पाए हैं।

ये 12 विभाग कराते हैं कार्य

कृषि, ग्राम्य विकास, समाज कल्याण, पशुधन और डेयरी, महिला एवं बाल कल्याण, स्वास्थ्य एवं परिवार कल्याण, शिक्षा, कौशल विकास और उद्यमिता, पेयजल एवं स्वच्छता, खाद्य एवं रसद व पंचायती राज विभाग। इनमें पंचायती राज विभाग की भूमिका महत्वपूर्ण है।

विकास कार्यों की ये नौ थीम

गरीबी मुक्त गांव, स्वस्थ गांव, बाल मैत्री गांव, पर्याप्त जल युक्त गांव, स्वच्छ और हरित गांव, आत्मनिर्भर बुनियादी ढांचे वाला गांव, सामाजिक रूप से सुरक्षित गांव, सुशासन वाला गांव, महिला हितैषी गांव।

ये है स्थिति

कुल ग्राम पंचायत - 57,702
ग्राम पंचायत स्तर पर फीडिंग - 56,918
ब्लॉक स्तर पर सत्यापन - 33,972

> पीडीआई के आंकड़ों का सत्यापन कराने के निर्देश सभी मुख्य विकास अधिकारी को दिए हैं। इससे कार्यों की प्रगति पता चलेगी और एकीकृत व्यवस्था का क्रियान्वयन होगा। कार्यों में पारदर्शिता आएगी।
> **- अटल कुमार राय, निदेशक, पंचायती राज विभाग**

साइबर थानों के लिए 1425 पदों का सृजन

राज्य ब्यूरो, लखनऊ

अमृत विचार : साइबर अपराधियों से दो-दो हाथ करने के लिए गृह विभाग ने तैयारी शुरू कर दी है। इसके लिए जिलों में मूलभूत संसाधनों की जुटान भी शुरू हो गई है। विभाग ने 57 जनपदों में कार्मिकों की तैनाती के लिए ब्योरा शासन को भेज दिया है, जिसकी स्वीकृति भी हो गई है। कुल मिलाकर 1425 पदों का सृजन किया गया है। यानी एक थाने में 25 का स्टॉफ रहेगा।

शासन ने जिन जिलों के साइबर क्राइम थानों में कार्मिक तैनात करने के लिए पदों का सृजन किया है, उनमें उन्नाव, रायबरेली, सीतापुर, हरदोई, लखीमपुर खीरी, कानपुर देहात, इटावा, फतेहगढ़, कन्नौज, औरैया, मेरठ, गाजियाबाद, बुलंदशहर, बागपत, हापुड़, सुलतानपुर, बाराबंकी, अमेठी, अंबेडकर नगर, एटा, हाथरस, कासगंज, मथुरा, फिरोजाबाद, मैनपुरी, जौनपुर, गाजीपुर, चंदौली, महराजगंज, देवरिया, कुशीनगर, बलरामपुर, श्रावस्ती, बहराइच, बदायूं, शाहजहांपुर, पीलीभीत, रामपुर, बिजनौर, अमरोहा, संभल, प्रतापगढ़, फतेहपुर, कौशांबी, चित्रकूट, हमीरपुर, महोबा, सोनभद्र, भदोही, मऊ, बलिया, सिद्धार्थनगर, संतकबीर नगर, ललितपुर, जालौन, मुजफ्फरनगर और शामली शामिल है।

प्रत्येक थाने में पांच इंस्पेक्टर, पांच सब इंस्पेक्टर सहित 25 कर्मियों का होगा स्टॉफ

इन पदों पर कार्मिकों की होगी तैनाती

प्रत्येक साइबर क्राइम थाने में 25 पदों का सृजन किया गया है। इनमें से पांच निरीक्षक, पांच उपनिरीक्षक, तीन मुख्य आरक्षी, दो कंप्यूटर आपरेटर, सात आरक्षी, एक चालक और दो चतुर्थ श्रेणी कर्मचारी होंगे। चतुर्थ श्रेणी कर्मचारी संविदा के आधार पर लिए जाएंगे।

प. बंगाल से गल्फ देशों तक वाया चेन्नई भेजा जा रहा गोमांस

गिरफ्तार आरोपी की कंपनी का टर्नओवर 20 से 22 करोड़

राज्य ब्यूरो, लखनऊ

अमृत विचार : प्रदेश में सी-फूड की सप्लाई के नाम पर गोमांस की तस्करी धड़ल्ले से जारी है। इसी हफ्ते एसटीएफ ने गिरोह के एक सदस्य को पकड़ा है, जिसके पास लाइसेंस तो सी-फूड सप्लाई का है, लेकिन सप्लाई गोमांस कर रहा था। इस बार जो आरोपी पकड़ा गया है, उसका माल दक्षिण अफ्रीका और गल्फ कंट्रीज तक जाता है। एसटीएफ ने इस आरोपी को जालौन के झांसी-कानपुर हाईवे पर पकड़ा है। आरोपी पर 50 हजार का इनाम भी घोषित था।

एएसपी दिनेश कुमार सिंह के मुताबिक, 21 अप्रैल को जनकराज शर्मा को गिरफ्तार किया था। इसके बाद बुधवार को मो. लईक को गिरफ्तार किया। मूल रूप से बिजनौर के स्योहारा के रहने वाले मो. लईक द्वारा 20 दिसंबर 2023 को टाटा कन्टेनर अरविया इंटर प्राइजेस नई दिल्ली से सी-फूड के नाम की बिल्टी बनवाकर, उसमें गोमांस लोड कराकर चेन्नई भेजा जा रहा था। जबकि उक्त माल अरीबा इन्टरप्राइजेज के चालान फार्म पर जगदीश कोल्ड स्टोरेज रामपुरा, इण्डस्ट्रियल एरिया श्रीनगर नई दिल्ली से लोड होकर शामेन लाजिस्टिक लिमिटेड हैदराबाद तेलंगाना ले जाना अंकित था। इस संबंध में जालौन में गोवध अधि. के अंतर्गत मुकदमा भी पंजीकृत हुआ था। लईक लगभग 13 वर्षों से मीट का व्यवसाय कर रहा है।

एएसपी ने बताया कि 2019 से पूर्व इसके भाई अतीक अहमद का सहसपुर, जनपद बिजनौर में स्लाटर हाउस था। अल जुबैर फूड के नाम से इसकी कम्पनी है, जिसका आफिस अग्रवाल प्लाजा 2-फ्लोर, लारेन्स रोड, केशवपुरम में है। इस कम्पनी का सालाना टर्न ओवर लगभग 20-22 करोड़ है।

एएसपी ने बताया कि स्लाटर हाउस से गोमांस लेकर प्रोसेसिंग (हड्डी अलग करना) कराकर उसकी पैकिंग कराकर कन्टेनर के माध्यम से पश्चिम बंगाल से फारबिसगंज, गोपालगंज, (बिहार) कुशीनगर, बस्ती, फैजाबाद, कानपुर देहात, कालपी के रास्ते चेन्नई भेजा जाता है। चेन्नई से गल्फ कन्ट्री एवं दक्षिण अफ्रीका में भेजा जाता है।

सी-फूड सप्लाई का लाइसेंस लेकर हो रहा था खेल

घर बैठे बूथ की लोकेशन जान सकेंगे मतदाता

पोर्टल और ऐप के जरिए प्राप्त कर सकेंगे जानकारी, मतदाता सूची भी देख सकेंगे

कार्यालय संवाददाता, लखनऊ

अमृत विचार : लोकसभा चुनाव में मोहनलालगंज और लखनऊ संसदीय सीट पर मतदान प्रतिशत बढ़वाने के लिए प्रशासन ने नई पहल की है। इस बाद मतदाताओं को घर बैठे अपने बूथ के लोकेशन की जानकारी मिल जाएगी, साथ ही बूथ पर कितनी वेटिंग है, इसका पता भी लग जाएगा।

लखनऊ विकास प्राधिकारण के सभागार में पत्रकारों से बातचीत के दौरान उक्त बात जिला निर्वाचन अधिकारी सूर्यपाल गंगवार ने कही। उन्होंने बताया कि जिला प्रशासन की ओर से https://boothlocation.in/ पोर्टल लांच किया गया है। इसकी सहायता से मतदाता अपने बूथ की वोटर लिस्ट भी देख सकते हैं। जबकि ऑनलाइन वोटर पर्ची आदि की जानकारी के लिए वोटर हेल्पलाइन एप से ली जा सकती है। जिला निर्वाचन अधिकारी ने बताया कि वृद्धजनों और दिव्यांगजनों के लिए भी अलग से व्यवस्था कराई जा रही है। सभी बूथों पर पेयजल, शौचालय और शेड आदि व्यवस्थाएं की जा रही हैं।

उन्होंने बताया कि 2019 के लोकसभा चुनाव में मोहनलालगंज संसदीय सीट पर 62 प्रतिशत और लखनऊ संसदीय सीट पर 54 प्रतिशत मतदान हुआ था। इस बार जिले में रिकार्ड 80 प्रतिशत मतदान कराना है। मतदान प्रतिशत बढ़वाने के लिए लोगों को जागरूक किया जाएगा। सामाजिक कार्यकर्ताओं और क्षेत्र के संभ्रांत व्यक्तियों के माध्यम से लोगों को मतदान के लिए प्रेरित किया जाएगा। जिला निर्वाचन अधिकारी ने कहा कि मतदाता पर्चियों का वितरण बीएलओ के माध्यम से कराया जाएगा। प्रत्येक मतदाता तक मतदाता पर्ची पहुंची है या नहीं, इसकी समीक्षा कराई जाएगी। जिला निर्वाचन अधिकारी ने बताया कि जिले स्तर पर 25 अधिकारियों को चिह्नित किया गया है, जो प्रतिदिन एक-एक एसोसिएशन में जा कर वहां आवासित लोगों को मतदान करने के लिए जागरूक करेंगे।

जिला निर्वाचन अधिकारी ने कहा कि सभी पदाधिकारी मतदान के दिन अपनी सोसायटी में शत प्रतिशत मतदाताओं का मतदान कराए। टॉप वोटिंग कराने वाले पदाधिकारियों को सम्मानित किया जाएगा। लोक सभा सामान्य निर्वाचन के लिए कुल 3768 बूथ बनाए गए हैं। इस दौरान एलडीए उपाध्यक्ष इंद्रमणि त्रिपाठी, सीडीओ अजय जैन, एडीएम प्रशासन शुभी सिंह, ज्वाइंट मजिस्ट्रेट गुंजा अग्रवाल आदि मौजूद रहे।

शत प्रतिशत मतदान कराने वालों को किया जाएगा सम्मानित

14 मल्टी स्टोरी अपार्टमेंट में बनाए गए पोलिंग बूथ

अमृत विचार : मंडलायुक्त डॉ. रोशन जैकब ने बताया कि जिले के 14 मल्टी स्टोरी अपार्टमेंट्स में पोलिंग बूथ बनाए गए हैं। बिल्डिंग में रहने वाले मतदाता वहीं पर मतदान कर सकेंगे।

मतदान प्रतिशत बढ़ाने के संबंध में प्रेसवार्ता करतीं मंडलायुक्त डॉ. रोशन जैकब, जिला निर्वाचन अधिकारी सूर्यपाल गंगवार व एलडीए उपाध्यक्ष इंद्रमणि त्रिपाठी।

मतदान के लिए बनाई जाएं बुलावा टोलियां

अमृत विचार, लखनऊ : मतदान के लिए रेजिडेंट वेलफेयर एसोसिएशन (आरडब्ल्यूए) बच्चों की बुलावा टोलियां गठित करें। टोली घर-घर जाकर लोगों के मतदान का निशान देखें। जिन्होंने मतदान नहीं किया है उनको मतदान के लिए भेजें। जिला निर्वाचन अधिकारी ने एसोसिएशन के पदाधिकारियों से कहा कि मतदान के लिए लोगों को जागरूक करें। मंडलायुक्त और जिला निर्वाचन अधिकारी ने लखनऊ विकास प्राधिकरण सभागार में मौजूद एसोसिएशन के पदाधिकारियों को मतदान की शपथ दिलाई। विपुल खंड कल्याण समिति के पदाधिकारी किशोर शाह ने कहा कि उनकी कालोनी के दो लोग किसी काम से जोधपुर गए हैं। वे 20 मई से पहले वापस आ जाएंगे और मतदान करेंगे। शाह ने ऑनलाइन वोटर लिस्ट में दोनों के नाम चेक किए। वहीं दूसरे पदाधिकारी असित अग्रवाल ने बताया गया कि उनके बच्चे पढ़ाई के लिए गुड़गांव में हैं। दोनों बच्चे 20 मई को लखनऊ आकर अपने मताधिकार का प्रयोग करेंगे।

हाईकोर्ट ने केंद्र व राज्य सरकार से मांगा जवाब

विधि संवाददाता, लखनऊ

अमृत विचार : हाईकोर्ट की लखनऊ बेंच ने अयोध्या जनपद के कैंट क्षेत्र में सेना की जमीनों पर अवैध कब्जे के मामले में केंद्र व राज्य सरकार से जवाब मांगा है।

न्यायालय ने दोनों को तीन सप्ताह में विस्तृत हलफ़नामा दाखिल करने का आदेश दिया है। मामले की अगली सुनवाई तीन सप्ताह बाद होगी। यह आदेश न्यायमूर्ति राजन रॉय व न्यायमूर्ति ओम प्रकाश शुक्ला की खंडपीठ ने 'प्रोटेक्शन ऑफ डिफेंस लैंड एट अयोध्या' शीर्षक से दर्ज सुओ मोटो याचिका पर पारित किया।

उल्लेखनीय है कि उक्त मामले में दाखिल एक जनहित याचिका पर सुनवाई के दौरान, न्यायालय ने आदेश पारित करते हुए कहा था कि इस मामले में बेहतर होगा कि वर्तमान याचिका पर सुनवाई के बजाय स्वतः संज्ञान (सुओ मोटो) याचिका दर्ज की जाए। मामले में न्यायालय के समक्ष लेफ्टिनेंट कर्नल, स्टेशन हेडक्वार्टर, अयोध्या कैंट की ओर से 11 फरवरी 2023 को जिलाधिकारी, अयोध्या को भेजे गए एक पत्र का हवाला दिया गया था, इसके साथ ही जिलाधिकारी अयोध्या द्वारा 19 फरवरी 2024 को डिफेंस अधिकारियों को उक्त मामले में भेजे गए पत्र को भी पेश करते हुए दावा किया गया है कि लगभग 13391 एकड़ जमीन सेना के रायफल रेंज के तौर पर संरक्षित है, जो कैंट क्षेत्र के कई गांवों में विस्तारित है। आरोप है कि उक्त जमीनों पर अवैध कब्जे किए जा रहे हैं।

अयोध्या में सेना की जमीन पर कब्जे का मामला

समय से पहले पूरा होगा नल से जल पहुंचाने का लक्ष्य

अमृत विचार, लखनऊ : प्रदेश में 2.65 करोड़ घरों में नल से जल पहुंचाने का लक्ष्य समय से पहले पूरा होने की दिशा में है। राज्य सरकार ने जल जीवन मिशन के तहत वित्तीय वर्ष 2024-25 में 50 लाख से ज्यादा शेष बचे घरों में नल से जल उपलब्ध कराने का लक्ष्य रखा है। इसके तहत वित्तीय वर्ष के मात्र 18 दिनों में ही 2 लाख से अधिक घरों में नल कनेक्शन दिया जा चुका है, जो पहले क्वार्टर के लिए दिए गए 5 लाख से अधिक के लक्ष्य के सापेक्ष 40 प्रतिशत है। ऐसे में संभव है कि सरकार लक्ष्य से पहले ही इसे हासिल कर लेगी। इससे पहले 2023-24 में 85 लाख कनेक्शन दिए जाने के लक्ष्य रखा गया था, जिसके सापेक्ष करीब 140 प्रतिशत या करीब 1.19 करोड़ कनेक्शन वितरित किए गए थे। दरअसल, प्रदेश सरकार 2.65 करोड़ से ज्यादा घरों में नल से जल उपलब्ध कराने के लिए संकल्पित है।

नहीं उठा 1962 सेवा का फोन, गाय ने दम तोड़ा

कार्यालय संवाददता, लखनऊ

अमृत विचार : चित्रकूट में सरकारी पशु चिकित्सकों की लापरवाही से एक गाय की मौत मामले का पशुपालन निदेशालय ने संज्ञान लेकर जांच के निर्देश दिए हैं। क्योंकि पशुपालक द्वारा की गई 1962 पर कॉल नहीं उठी। जबकि सरकारी चिकित्सक भी टरकाते रहे और गंभीर हालत होने पर दम तोड़ने के बाद पहुंचे।

पशुपालन विभाग में लापरवाही के मामले थम नहीं रहे हैं। चित्रकूट के थाना कर्वी अंतर्गत ट्रांसपोर्ट नगर गोल तालाब निवासी गुरुदीन शुक्ला के अनुसार 16 अप्रैल को उनकी गाय बीमार हो गई। वह राजकीय पशु चिकित्सालय गए तो वहां के चिकित्सक ने घर जाकर उपचार करना ड्यूटी में न होना बताया और एक निजी चिकित्सक का मोबाइल नंबर दिया। जो गुरुदीन के फोन करने पर घर पहुंचे और उपचार किया। दवा के साथ फीस ज्यादा होने पर वह दोबारा उपचार के लिए अस्पताल गए तो भी सरकारी चिकित्सक नहीं पहुंचे। 1962 टोल फ्री मिलाया तो नहीं उठा। 20 अप्रैल को गाय की हालत गंभीर होने पर चिकित्सक को जानकारी दी। लेकिन, वह गाय की मौत होने के काफी देर बाद पहुंचे। मुख्य पशु चिकित्साधिकारी डॉ. सुभाष चंद्र ने बताया कि उपचार सरकारी चिकित्सक ने किया है। आरोप गलत है। जांच के लिए तीन सदस्यीय कमेटी बनाई है।

चित्रकूट में चिकित्सकों की लापरवाही, जांच के निर्देश

निदेशालय ने मांगी रिपोर्ट सीवीओ ने बनाई कमेटी

38 लाख के गांजे के साथ दो गिरफ्तार

अमृत विचार, लखनऊ : एसटीएफ की फील्ड इकाई प्रयागराज टीम ने बुधवार को सोनभद्र-वाराणसी मार्ग पर डेढ़ क्विंटल गांजे के साथ दो आरोपियों को गिरफ्तार किया है। पुलिस के मुताबिक, गांजे की कीमत 38 लाख रुपये है। गिरफ्तार आरोपियों में राम सिंह निवासी जगदीशपुर, जेठवारा प्रतापगढ़ एवं धर्मवीर सिंह निवासी बरी, किच्छा उधमसिंह नगर शामिल हैं। अधिकारियों के मुताबिक, अग्रिम कार्रवाई की जा रही है।

पुलिस और एनएसजी के बीच बेहतर समन्वय पर चर्चा

अमृत विचार, लखनऊ : एनएसजी ब्लैक कैट्स के आईजी मुख्यालय दीपक कुमार केडिया बुधवार को पुलिस मुख्यालय पहुंचे। इस दौरान पुलिस महानिदेशक प्रशांत कुमार के साथ शिष्टाचार भेंट करते हुए यूपी पुलिस और एनएसजी के बीच बेहतर समन्वय, सामरिक महत्व एवं सुरक्षा जैसे मुद्दों पर चर्चा की गई।

पूर्ण अमृत सरोवरों की मांगी फोटो समेत रिपोर्ट

अमृत विचार, लखनऊ : प्रदेश में बने अमृत सरोवरों का ग्रामीण विकास मंत्रालय ने संज्ञान लिया है। पूर्ण हो चुके अमृत सरोवरों की फोटो के साथ रिपोर्ट मांगी है। शासन से हर ग्राम पंचायत पर दो अमृत सरोवर बनाने के निर्देश हैं। इस क्रम में 22 अप्रैल तक 17,194 अमृत सरोवर जिलों पूर्ण हो चुके है और इस्तेमाल हो रहा है। इन पूर्ण अमृत सरोवरों की ग्राम्य विकास मुख्यालय ने सभी मुख्य विकास अधिकारी से 28 अप्रैल तक फोटो के साथ रिपोर्ट मांगी है, जो ग्रामीण विकास मंत्रालय भेजी जाएगी।

वर्ग पहेली-50

बाएं से दाएं

4.1. बल, शक्ति 2. ज़ोर 3. सामर्थ्य।
6.1. भलीभांति, भरपूर, पूरी तरह से, परिपूर्ण 2. अघाया हुआ, संतुष्ट।
9. बहुत दुबला-पतला, जिसके शरीर में हड्डियां ही रह गई हों।
10. शिव के सिर पर विराजमान गंगा।

ऊपर से नीचे

1.1. किसी बात का पता लगाने के लिए लोगों से प्रश्न करना या पूछना 2. ख़ोजबीन करना 3. मालूमात के लिए सवाल-जवाब करना; (इनक्वाइरी)।
2.1. कांपता हुआ 2. व्याकुल 3. क्षुब्ध।
3.1. कलौंछ 2. वह काला अंश जो धुएं के जमने से बन जाता है, कालिख।
5.1. हिंदी वर्णमाला में 'क' से 'ह' तक के वर्णों का समूह 2. बारहखड़ी 3. वर्णमाला 4. किसी विषय का आरंभिक या ज़रूरी ज्ञान।
7.1. महान या उच्च आशय और विचारों वाला व्यक्ति 2. आदर्श व्यक्ति, सज्जन 3. समुद्र, सागर।
8.1. मोहित करने की शक्ति, माया या जादू 2. वशीकरण 3. सुंदर स्त्री 4. मोहक प्रभाव 5. पोई का साग 6. एक तरह की जूही।

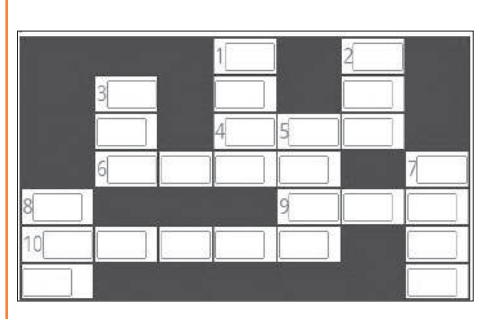

वर्ग पहेली -49 का हल

		1 छ				2 चुँ
3 भाँ	4 प	ना		5 ध		द
	रि		6 क	म	ज़ो	री
7 अ	व	न	म	न		
	ह		ठी		8 दं	
9 सि	न	क			भ	
			10 ल	प	क	ना

सुडोकू -129

सुडोकू एक तरह का तर्क वाला खेल है, जो एक वर्ग पहेली की तरह होता है। जब आप इस खेल को खेलना सीख जाते हैं तो यह बहुत ही सरलता से खेला जा सकता है। सुडोकू खेल में बॉक्स में 1 नंबर से 9 नंबर तक आने वाले अंक दिए हैं। इसमें कुछ बॉक्स खाली हैं, जिन्हें आपको भरना है। कोई भी अंक दोबारा नहीं आना चाहिए। एक सीधी लाइन और एक खड़ी लाइन तथा बॉक्स में नंबर रिपीट नहीं होना चाहिए।

				6		1		
4		7						
9					5	8		
					9		7	
2								5
	3							
		2	1					3
					7	6		4
5				3				

सुडोकू -128 का हल

8	4	3	2	1	5	7	9	6
9	6	2	4	3	7	8	5	1
7	1	5	6	8	9	3	2	4
1	9	4	8	7	6	5	3	2
2	5	6	3	9	1	4	7	8
3	8	7	5	4	2	6	1	9
6	3	9	7	2	4	1	8	5
5	2	8	1	6	3	9	4	7
4	7	1	9	5	8	2	6	3

आज का भविष्यफल

-पं.डॉ. ज्ञानेन्द्र शर्मा

आज की ग्रह स्थिति : 25 अप्रैल गुरुवार 2024 संवत-2081, शक संवत 1946 मास-वैशाख, पक्ष-कृष्ण पक्ष, तिथि-प्रतिपदा 06.45 तक तत्पश्चात द्वितीया।

आज का पंचांग

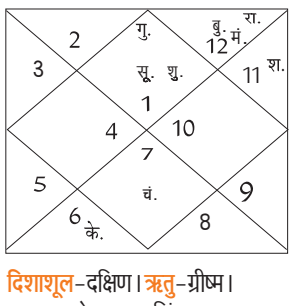

दिशाशूल-दक्षिण। ऋतु-ग्रीष्म।
चन्द्रबल-मेष, वृषभ, सिंह, तुला, धनु, मकर।
ताराबल-भरणी, रोहिणी, आर्द्रा, पुनर्वसु, पुष्य, आश्लेषा, पूर्वा फाल्गुनी, हस्त, स्वाति, विशाखा, अनुराधा, ज्येष्ठा, पूर्वाषाढ़ा, श्रवण, शतभिषा, पूर्वाभाद्रपद, उत्तराभाद्रपद, रेवती।
नक्षत्र-विशाखा 26 अप्रैल 02.24 तक तत्पश्चात अनुराधा।

मेष — आज घर की साज-सजावट में आप काफी ध्यान देंगे। मेहनत के सकारात्मक परिणाम मिलेंगे। आपकी प्रतिष्ठा में वृद्धि होगी। पारिवारिक तनाव दूर होगा। विद्यार्थियों को शिक्षा के उत्तम अवसर प्राप्त होंगे।

वृष — आज जीवनसाथी के साथ चर्चा करने से काफी समस्याओं का समाधान हो जायेगा। स्वास्थ्य संबंधी समस्याओं का निवारण होगा। बेवजह की बातों को तूल देने से बचें। आपके काम में स्थिरता बनी रहेगी। शत्रु पक्ष आपका नुकसान पहुंचाने को लेकर तत्पर रहेगा।

मिथुन — आज प्राइवेट नौकरी कर रहे लोगों के ऊपर काम का दबाव बढ़ सकता है। लेकिन शाम के समय आप मनोरञ्जन में बितायेंगे। प्रेम संबंधों में थोड़ी सावधानी रखें। आपकी लापरवाही बड़ी परेशानी को आमंत्रण दे सकती है।

कर्क — आज नवीन कार्य योजना बनाने से पहले अनुभवी लोगों की सलाह अवश्य ले लें। कार्यक्षेत्र में जिम्मेदारियों का दबाव बढ़ सकता है। रक्तचाप के रोगियों को तनाव से बचना चाहिए। विरोधी आपकी छवि को बिगाड़ने में लगे रहेंगे। कुसंगति से आपको बचना चाहिए।

सिंह — आज आपकी जीवनशैली काफी अनुशासित रहेगी। किसी महत्वपूर्ण मीटिंग को लेकर योजना बना सकते हैं। धन को लेकर समस्या का समाधान हो जायेगा। राजनीति से जुड़े लोगों के लिए काफी बेहतरीन है।

कन्या — आज कार्यक्षेत्र में आलस्य का अनुभव करेंगे। नई विधा सीखने के लिए तत्पर रहेंगे। बच्चे पढ़ाई को लेकर लापरवाह हो सकते हैं। दिन भर की थकान दूर होगी। आपका खोया हुआ आत्मविश्वास जागृत होगा। दूसरों के मामले में अपनी सलाह सोच-समझकर दें।

तुला — आज कार्यक्षेत्र में अपने संसाधनों का सार्थक सदुपयोग करने के कारण आपको लाभ मिलेगा। बच्चे अपने करियर को लेकर थोड़े भ्रमित हो सकते हैं। प्रेमी जन के साथ कहीं घूमने की योजना बना सकते हैं। दिन की शुरुआत में काम की अधिकता रहेगी।

वृश्चिक — आज अनावश्यक विवादों से दूर रहें। विदेश में रहने वाले लोगों को धन की कमी का सामना करना पड़ सकता है। अपने नकारात्मक पक्ष को समझे और उसे नियंत्रित करने का प्रयास करें। बिना मांगी सलाह देने के कारण अपमानित होना पड़ सकता है।

धनु — आज कोर्ट-कचहरी के मामलों में निर्णय आपके पक्ष में आ सकता है। वैवाहिक जीवन का भरपूर आनन्द लेंगे। घर की साज-सजावट का पूरा ध्यान रखेंगे। कारोबार में बड़ा लाभ मिलने की सम्भावना बन रही है।

मकर — आज जीवनसाथी के साथ अनबन दूर होगी। आपके काम में स्थिरता रहेगी। व्यावसायिक यात्रा से आपको लाभ मिलेगा। रिश्तों के बीच बढ़ रही दूरियाँ दूर होंगी। अपनी योग्यता के अनुरूप काम करके आत्म सन्तुष्टि का अनुभव करेंगे।

कुंभ — आज स्वास्थ्य काफी अच्छा रहेगा। गूढ़ विद्या के प्रति आकर्षित रहेंगे। परिजनों के साथ घूमने के लिए जा सकते हैं। अपने गुस्से पर नियंत्रण रखें। छोटी-छोटी बातों पर त्वरित प्रतिक्रिया आपकी छवि के लिए नुकसानदेह हो सकती है।

मीन — आज आपको कुछ विपरीत परिस्थितियों का सामना करना पड़ेगा। व्यवहारिक बने रहें अन्यथा आप गलत निर्णय ले सकते हैं। अपनी इच्छाओं को दूसरों पर लादने का प्रयास न करें। बदलते मौसम को लेकर अपने स्वास्थ्य का ध्यान रखें।

आज की फिल्में

B4U MOVIES
शादी में जरूर आना — सुबह : 10.56
धड़कन — रात : 08.44

&pictures
पार्टनर — सुबह : 11.01
इंग्लिश विंग्लिश — रात : 08.00

SONY PIX
रश आर 3 — सुबह : 09.30
ब्राइटबर्न — रात : 07.30

ZEE CINEMA
ट्रफिक सिग्नल — सुबह : 08.35
त्रिशुल — शाम : 06.00

colors CINEPLEX
वन फ्राईडे नाइट — सुबह : 08.23
चमत्कार — शाम : 05.52

आज की सुपरहिट फिल्म

एंड पिक्चर पर रात : 08.00 बजे

जोक्स ऑफ द डे

पहला दोस्त- यार कल तो तू बहुत मायूस था आज इतना खुश कैसे है?
दूसरा दोस्त- कल मेरी बीवी ने 7 हजार की साड़ी खरीद ली थी
पहला दोस्त- अच्छा आज इतना खुश क्यों है उसने साड़ी वापिस कर दी क्या?
दूसरा दोस्त- नहीं यार मेरी पत्नी वही साड़ी पहनकर तेरी पत्नी से मिलने आ रही है।

चिंटू- अगर कोई गलती हो जाए तो पता है क्या करना चाहिए?
पिंटू- क्या...?
चिंटू- शांति से बैठकर सोचना चाहिए कि नाम किसका लगाना है।

मैंथा बाजार भाव

चन्दौसी : शिवालिक- 995 फ्लैग-1105 बोल्ड- 1145 डीएमओ- 865
रामपुर : शिवालिक-990 फ्लैग-1105 डीएमओ-885 बोल्ड-1165

सर्राफा

कानपुर	
चांदी 999 (प्रति किलो)	83200
सिक्का (प्रति सैकड़ा) लिवाल	85000
सिक्का (प्रति सैकड़ा) बिकवाल	90000
सोना बिस्कुट (दस ग्राम)	74000
सोना गिन्नी (प्रति नग)	55150-55350
लखनऊ	
सोना स्टैंडर्ड	74,500
सोना रवा	74,350
सोना गिन्नी (प्रति नग)	42,500
चांदी तैयार	82,600
चांदी (999)	82,500
चांदी सिक्के (100 नग)	80,000
बरेली	
गोल्ड (पक्के जेवर)	74000
गोल्ड (गिन्नी जेवर)	73000
सिल्वर (पक्की)	817 (अनुमानित)
मुरादाबाद	
सोना 24 कैरेट	73,700
चांदी आभूषण	82,100

कानपुर मंडी

गेहूं दड़ा 2300-2400, आर.आर.21 2450-2500, गेहूं फारम 2550-2600, जौ 2000 -2100, ज्वार 2000 -4000, बाजरा 2100-2150, मकाई 2200 -2400, चना 5800 -5900, अरहर 9000 -10000, मसूर 5500 -5600, मटर 3700 -4000, उड़द हरा 11000 -11800, उड़दकाला 6000 -8000, मूंग 8500 -8800, अरहर फूल 15800-16000, अरहर स्पेशल 13800-14000, चना दाल 7200-7300, मटर दाल 5050-5150, मसूर मलका 7150-7200, मसूर दाल 7350-7400, उड़द दाल 9500- 13000, उड़द धोवा 10700- 13250, मूँगदाल 9500 -10500, मूँग धोवा 10000-11500, अरवा 2000 - 2300, बासमती न01.8500 - 10000, सेला 2500 - 3000, बासमती न02.6500 - 7500, आटा 1380-1430, मैदा 1350-1400, सूजी 1410-1430, शाह पसंद 1325-1350, लाही 4900-5000, अलसी 4500 -4600

2जी फैसला बदलने की कोशिश नहीं, रक्षा व उपग्रह क्षेत्र के लिए नीलामी के बगैर आवंटन

सुप्रीम कोर्ट ने दूरसंचार स्पेक्ट्रम के आवंटन के लिए नीलामी को माध्यम बनाने का दिया था निर्देश

नई दिल्ली, एजेंसी

सरकार दूरसंचार स्पेक्ट्रम आवंटन के लिए नीलामी को अहमियत देने के उच्चतम न्यायालय के फैसले में बदलाव की कोशिश नहीं कर रही है। शीर्ष सूत्र ने बुधवार को यह बात कही। उच्चतम न्यायालय ने 2012 के अपने फैसले में दूरसंचार स्पेक्ट्रम के आवंटन के लिए नीलामी को ही माध्यम बनाने का निर्देश दिया था। हालांकि उपग्रह संचार और रक्षा जैसे विशिष्ट क्षेत्रों को इसके दायरे में नहीं रखा था।

सरकार ने पिछले साल 15 दिसंबर को शीर्ष अदालत में अर्जी दायर कर विशिष्ट क्षेत्रों को स्पेक्ट्रम आवंटन के संबंध में स्थिति स्पष्ट करने की गुहार लगाई थी। इसमें उपग्रह संचार, रक्षा बलों और सार्वजनिक क्षेत्र की इकाइयों, मेट्रो या रेलवे संचालन के लिए नीलामी के बगैर स्पेक्ट्रम

- सरकार ने पिछले साल अर्जी दायर कर स्पेक्ट्रम आवंटन में स्थिति स्पष्ट करने की लगाई थी गुहार
- स्टारलिंक, वनवेब व प्रोजेक्ट कुइपर जैसे अंतरिक्ष दूरसंचार सेवा प्रदाताओं को मिल सकती है राहत

आवंटित करने को लेकर स्पष्टीकरण देने का आग्रह किया गया था। याचिका दिसंबर के अंत में संसद में दूरसंचार विधेयक को पारित करने से पहले दायर हुई थी।

यह सोमवार को सुनवाई के लिए रखी गई। नए विधेयक में 19 छूटें दी हैं। सूत्र ने याचिका पर उपजे विवाद को 'बेमतलब' बताते हुए कहा कि सरकार से 2जी फैसले को बदलने जैस सवाल किए जा रहे हैं। तथ्य यह है कि कई मुकदमों को देखते हुए पारदर्शिता बनाए रखने के लिए यह आवेदन दायर किया गया था। प्रशासनिक आवंटन मार्ग से एलन मस्क की स्टारलिंक, भारती एयरटेल के वनवेब और अमेजन की प्रोजेक्ट कुइपर जैसे अंतरिक्ष दूरसंचार सेवा प्रदाताओं को राहत मिल सकती है क्योंकि उन्हें नीलामी प्रक्रिया से गुजरे बिना स्पेक्ट्रम मिलने का रास्ता साफ होगा। दूरसंचार के लिए स्पेक्ट्रम की अगली नीलामी इस साल जून में होने वाली है। इस पर सभी पक्षों से परामर्श हुआ लेकिन न्यायालय से परामर्श करने का कोई तरीका नहीं है। लिहाजा न्यायालय को सूचित करने तथा उसकी राय जानने को आवेदन दायर किया गया था।

माइक्रोसॉफ्ट और अमेजन के एआई सौदों की जांच करेगा ब्रिटेन

लंदन। ब्रिटेन का प्रतिस्पर्द्धा नियामक माइक्रोसॉफ्ट और अमेजन के हाल ही में किए कृत्रिम मेधा (एआई) सौदों की समीक्षा करेगा। इन सौदों से एआई उद्योग में प्रतिस्पर्धा प्रभावित होने की आशंका है। ब्रिटेन के प्रतिस्पर्धा एवं बाजार प्राधिकरण ने कहा कि वह माइक्रोसॉफ्ट की मिस्ट्रल एआई के साथ साझेदारी और एक अन्य स्टार्टअप इन्फ्लेक्शन एआई से प्रमुख कर्मचारियों को नियुक्त करने पर गौर कर रहा है। प्रतिस्पर्द्धा नियामक ने सैन फ्रांसिस्को स्थित एंथ्रोपिक में अमेजन के चार अरब डॉलर के निवेश की जांच करने की भी घोषणा की। सार्वजनिक तथा व्यावसायिक रुचि के बीच बड़ी प्रौद्योगिकी कंपनियां जेनरेटिव एआई स्टार्टअप में पैसा लगा रही हैं। ये निवेश व्यापार विरोधी गतिविधियों की जांच करने वालों का ध्यान भी अपनी ओर खींच रहे हैं।

सेंसेक्स फिर पहुंचा 74,000

मुंबई, एजेंसी

वैश्विक बाजारों में मजबूती के बीच धातु और जिंस शेयरों में खरीदारी से बुधवार को शेयर बाजार चौथे कारोबारी सत्र में बढ़त में रहा और दोनों सूचकांक सेंसेक्स एवं निफ्टी चढ़कर बंद हुए। दूरसंचार, आईटी और प्रौद्योगिकी कंपनियों के शेयरों में भारी बिकवाली से इस तेजी पर लगाम लग गई।

बीएसई का 30 शेयरों पर आधारित सूचकांक सेंसेक्स 114.49 अंक यानी 0.16 प्रतिशत चढ़कर 73,852.94 अंक पर बंद हुआ। कारोबार के दौरान एक समय यह 383.16 अंक उछलकर 74,121.61 अंक पर भी पहुंच गया था। नेशनल स्टॉक एक्सचेंज (एनएसई) का सूचकांक निफ्टी भी 34.40 अंक यानी 0.15 प्रतिशत बढ़कर 22,402.40 अंक पर पहुंच गया। कारोबारी सत्र के अंतिम दौर

- भारत का दुनिया में मात्रा के हिसाब से तीसरा और मूल्य के हिसाब से 13वां सबसे बड़ा उद्योग

में सूचकांकों पर कुछ बिकवाली से शुरुआती बढ़त कम हो गई। जियोजीत फाइनेंशियल सर्विसेज के शोध प्रमुख विनोद नायर ने कहा कि आईटी और कुछ अन्य दिग्गज कंपनियों के अपेक्षाकृत कमजोर नतीजों से भारतीय बाजार में थोड़ी निराशा है। इसके बावजूद विनिर्माण और सेवा क्षेत्रों के दमदार प्रदर्शन से मझोली और छोटी कंपनियों के शेयरों में कुछ तेजी दिख रही है। अप्रैल में विनिर्माण और सेवा क्षेत्र आर्थिक गतिविधियों को गति देते हुए नजर आ रहे हैं।

हलाल प्रमाणपत्र देने वाले निकायों की मान्यता चार जुलाई तक बढ़ी

नई दिल्ली, एजेंसी

- डीजीएफटी ने पिछले साल हलाल प्रमाणन प्रक्रिया के लिए नीति और शर्तों को किया था अधिसूचित
- निकायों को हलाल के लिए एनएबीसीबी से पांच अप्रैल तक मान्यता लेने का दिया था निर्देश

सरकार ने हलाल प्रमाणपत्र देने वाले निकायों की मान्यता और निर्यात इकाइयों के पंजीकरण की समय सीमा तीन महीने बढ़ाकर चार जुलाई कर दी है। विदेश व्यापार महानिदेशालय (डीजीएफटी) ने पिछले साल मांस और मांस उत्पादों के लिए हलाल प्रमाणन प्रक्रिया के लिए नीति और शर्तों को अधिसूचित किया था। साथ ही मौजूदा निकायों को आई-सीएएस (भारत अनुरूप मूल्यांकन योजना) हलाल के लिए राष्ट्रीय प्रमाणन निकाय प्रत्यायन बोर्ड (एनएबीसीबी) से पांच अप्रैल, 2024 तक मान्यता लेने का निर्देश दिया था।

डीजीएफटी ने अधिसूचना में कहा, हलाल प्रमाणन निकायों की मान्यता और निर्यात इकाइयों के पंजीकरण की समय अवधि तीन महीने यानी चार जुलाई, 2024 तक बढ़ा दी गई है। विदेश व्यापार महानिदेशालय वाणिज्य मंत्रालय के अंतर्गत आता है। यह निर्यात और आयात से संबंधित मुद्दों को देखता है। दिशानिर्देशों के अनुसार मांस और उसके उत्पादों को 'हलाल प्रमाणित' के रूप में निर्यात करने की अनुमति तभी दी जाती है, जब वे भारतीय गुणवत्ता परिषद के बोर्ड से मान्यता प्राप्त निकाय से मिले वैध प्रमाण पत्र वाली सुविधा में उत्पादित, प्रसंस्कृत और पैक किये जाते हैं।

एलआईसी ने उसके ब्रांड और प्रतीक वाले भ्रामक विज्ञापनों पर किया आगाह

नई दिल्ली। भारतीय जीवन बीमा निगम (एलआईसी) ने वरिष्ठ अधिकारियों की तस्वीर, कंपनी के ब्रांड तथा प्रतीक का दुरुपयोग करके सोशल मीडिया पर धोखाधड़ी वाले विज्ञापन देने में शामिल लोगों/संस्थाओं को बुधवार को आगाह किया। एलआईसी ने 'एक्स' पर अपने पॉलिसीधारकों और जनता से सावधानी और ऐसी हर चीज की प्रामाणिकता की जांच करने को कहा है। निगम ने सार्वजनिक नोटिस में कहा, यह हमारे संज्ञान में आया है कि कुछ लोग और संस्थाएं हमारी सहमति के बिना हमारे अधिकारियों या पूर्व अधिकारियों की तस्वीर, हमारे ब्रांड नाम तथा प्रतीक का दुरुपयोग करके सोशल मीडिया पर धोखाधड़ी वाले विज्ञापन दे रहे हैं। हम इसेल लेकर जनता को सचेत करना चाहते हैं। नोटिस में जनता से एलआईसी सोशल मीडिया खातों पर ऐसे विज्ञापनों के 'यूआरएल लिंक' की जानकारी देने को भी कहा गया। एलआईसी ने कहा, बिना अनुमति हमारे ब्रांड का इस्तेमाल करके धोखाधड़ी में शामिल लोगों के खिलाफ उचित कानूनी कार्रवाई करेंगे।

देश का औषधि निर्यात 9.67% बढ़कर पहुंचा 27.9 अरब डॉलर

नई दिल्ली, एजेंसी

- भारत का दुनिया में मात्रा के हिसाब से तीसरा और मूल्य के हिसाब से 13वां सबसे बड़ा उद्योग

देश का औषधि निर्यात 2023-24 में सालाना आधार पर 9.67% बढ़कर 27.9 अरब अमेरिकी डॉलर हो गया। वित्त वर्ष 2022-23 में निर्यात 25.4 अरब डॉलर था। वाणिज्य मंत्रालय के मुताबिक, मार्च में दवा निर्यात 12.73% बढ़कर 2.8 अरब डॉलर हो गया। 2023-24 में इस क्षेत्र के लिए शीर्ष पांच निर्यात बाजार अमेरिका, ब्रिटेन, नीदरलैंड, ब्रिटेन, दक्षिण अफ्रीका और ब्राजील थे। भारत के कुल औषधि निर्यात में अमेरिका की हिस्सेदारी 31% से अधिक रही।

उद्योग विशेषज्ञ ने कहा कि अमेरिका जैसे देशों में बढ़ते बाजार अवसरों और मांग से निर्यात को मासिक आधार पर वृद्धि दर्ज करने में मदद मिल रही है। भारत का दवा उद्योग का कारोबार 2030 तक 130 अरब अमेरिकी डॉलर से अधिक हो सकता है। बाजार के विस्तार तथा विदेशी में बढ़ती मांग से यह हो पाएगा। 2022-23 में कारोबार 50 अरब अमेरिकी डॉलर से अधिक रहा था।

भारत औसतन हर महीने दो से तीन अरब डॉलर के औषधि उत्पादों का निर्यात करता है। देश का दवा उद्योग दुनिया में मात्रा के हिसाब से तीसरा सबसे बड़ा और मूल्य के हिसाब से 13वां सबसे बड़ा उद्योग है, जो 60 चिकित्सीय श्रेणियों में 60,000 से अधिक जेनेरिक दवाओं का उत्पादन करता है।

एक नजर

केन्द्रीय कारागार में कैदी ने की आत्महत्या

अलवर। राजस्थान में अलवर केंद्रीय जेल में पॉक्सो मामले में बंद कैदी ने बुधवार को पिता से बात करने के बाद जूते के सलु से फंदा बनाकर आत्महत्या कर ली। जेल अधीक्षक शिवेंद्र कुमार ने बताया कि खैरथल जिला निवासी धीरेंद्र (21) पॉक्सो के मामले में 10 जनवरी 2024 से जेल में सजा काट रहा था। बुधवार सुबह उसने साढ़े नौ बजे एसटीडी पर पिता से बात की और कहा कि उसे जल्दी जमानत कराकर जेल से निकलवाओ। यहां उसका दम घुट रहा है। पिता के जवाब के बाद मायूस हो गया और अपने बैरेक में चला गया। 10 बजे वह नहाने गया, लेकिन वह जिंदा वापस नहीं आया।

मणिपुर में विस्फोट से पुल क्षतिग्रस्त

इंफाल। मणिपुर में जातीय हिंसा प्रभावित कांगपोकपी जिले में एनएच-दो पर विस्फोट से पुल आंशिक रूप से क्षतिग्रस्त हो गया, जिससे यातायात बाधित हो गया। पुलिस अधिकारी ने बताया कि आईईडी विस्फोट मंगलवार रात 12.45 बजे सपरमीना और कोउब्रू लेइखा के बीच पुल पर हुआ। इस विस्फोट में किसी के हताहत होने की सूचना नहीं है। पुल के दोनों छोर पर गड्ढे और दरारें देखी गईं। मणिपुर की राजधानी इंफाल को नगालैंड के दीमापुर से जोड़ने वाले पुल पर भारी वाहनों की आवाजाही रोक दी गई है।

कश्मीर में 15 तस्कर गिरफ्तार

श्रीनगर। कश्मीर घाटी में मादक पदार्थ की तस्करी में शामिल 15 लोगों को गिरफ्तार किया गया है। दस तस्करों की पहचान सलामाबाद के बशरत अहमद रैना, बांदी के चंगेज़ खान और उरी में परानपीलन के सैयद मेहताब हुसैन, लचीपोरा बिझामा के मंजूर अहमद लोन उर्फ मुन्ना, मदियान कमलकोटे के नजर दीन भट्टी, नूरखाह के इमरान अहमद खान, लवायपोरा एचएमटी के आशिक हुसैन पर्रे उर्फ इलाही, मालपोरा सोपोर के अल्ताफ अहमद मीर, वाटरगाम वागूरा के अमीर सुभान मल्ला और चानपोरा के साहिल अहमद रेशी कुन्जर के तौर पर की है। इसके अलावा अन्य पांच तस्करों में वानपोरा खुदवानी के मोहम्मद उर्फ रमजान शेख उर्फ रम्म शेख, ब्रेज़लू जागीर के आरिफ अहमद भट, मांचेवा यारीपोरा के फिरदौस अहमद शेख, ब्राज़लू जागीर के शाहिद अहमद भट और मालवान देवसर के हिलाल अहमद डार है।

नशीले कैप्सूल रखने में 10 साल की जेल

श्रीगंगानगर। राजस्थान के हनुमानगढ़ में एनडीपीएस एक्ट मामलों की विशेष अदालत के न्यायाधीश रूपचंद सुथार ने नशीले कैप्सूल बरामद होने के मामले में आरोपी रवीश कुमार को बुधवार को 10 वर्ष कठोर कारावास की सजा सुनायी। विशिष्ट लोक अभियोजक दिनेश दाधीच ने बताया कि हनुमानगढ़ जिले में टिब्बी थाने में नौ फरवरी 2020 को खाराखेड़ा गांव में हनुमान मंदिर के पास रवीश कुमार को गिरफ्तार किया, जिसके पास नशे के रूप में इस्तेमाल किये जाने वाले पर पारवोरिन पास के 600 कैप्सूल बरामद हुये। खाराखेड़ा गांव निवासी रवीश कुमार के खिलाफ मुकदमा दर्ज किया गया।

प्रेमी संग मिलकर महिला ने की पति की हत्या

जीपीएम। छत्तीसगढ़ के गौरेला पेंड्रा मरवाही जिला के पेंड्रा थाना क्षेत्र में महिला के प्रेमी के साथ मिलकर पति को मौत के घाट उतार दिया।पुलिस को सूचना मिली की लालचंद नायक अपनी बाड़ी में फांसी पर लटका है। पुलिस ने मामला दर्ज कर जांच की। शक मृतक की पत्नी था। पुलिस ने दुर्गावती नायक से पूछताछ की तो उसने बताया कि प्रेमी कमलेश्वर के साथ उसने 20 अप्रैल की रात पति का गला दबाकर हत्या कर दी और शव को लटका दिया।

फ्लाईओवर से लटका मिला शव

नई दिल्ली। दिल्ली में रोहिणी के अमन विहार इलाके में बुधवार सुबह 35 वर्षीय एक व्यक्ति का शव एक निर्माणाधीन फ्लाईओवर से लटका हुआ मिला। पुलिस ने यह जानकारी दी। पुलिस के मुताबिक उन्हें एक राहगीर ने इसकी सूचना दी थी। मृतक की पहचान हरप्रीत सिंह के रूप में हुई है। पुलिस के एक अधिकारी ने कहा कि प्रथम दृष्टया यह आशंका जताई जा रही है कि हरप्रीत ने आत्महत्या की है।

राष्ट्रीय

कांग्रेस की लूट जिंदगी के साथ भी और जिंदगी के बाद भी : मोदी

आप जीवित रहेंगे तो कर से और आप नहीं रहेंगे तो विरासत कर से मारेगी

अंबिकापुर, एजेंसी

प्रधानमंत्री मोदी ने अमेरिका में 'विरासत कर' संबंधित सैम पित्रोदा की टिप्पणी पर कहा कि पार्टी 'विरासत कर' लगाकर लोगों और उनके बच्चों का अधिकार छीनना चाहती है। मोदी ने अंबिकापुर की चुनावी रैली में कहा कि कांग्रेस के खतरनाक इरादे खुलकर सामने आ रहे हैं। शाही परिवार के शहजादे के सलाहकार ने कहा था कि देश के मध्यम वर्ग के लोग जो मेहनत करके कमाते हैं उन पर ज्यादा कर लगना चाहिए। इन्होंने सार्वजनिक तौर पर ऐसा कहा था।

उन्होंने कहा कि कांग्रेस का कहना है कि अब वह इनहेरिटेंस टैक्स (विरासत कर) लगाएगी। माता-पिता से मिलने वाली विरासत पर भी कर लगाएगी। आप जो मेहनत से संपत्ति बनाते हैं, वह आपके बच्चों को नहीं मिलेगी। कांग्रेस सरकार का पंजा उसे

भी आपसे छीन लेगा। कांग्रेस का मंत्र है- कांग्रेस की लूट जिंदगी के साथ भी जिंदगी के बाद भी। मोदी ने कहा कि जब तक आप जीवित रहेंगे, कांग्रेस ज्यादा कर से मारेगी और जब आप जीवित नहीं रहेंगे तो आप पर विरासत कर का बोझ लाद देगी। कांग्रेस नहीं चाहती कि आम भारतीय अपनी संपत्ति अपने बच्चों को दें। मूल्यों से लेकर संस्कृति तक हमारा देश उपभोक्तावादी देश नहीं है। हम संचय, संवर्धन और संरक्षण में विश्वास करते हैं। आज हमारी प्रकृति और पर्यावरण इन्हीं मूल्यों के कारण सुरक्षित है। उन्होंने कहा कि हमारे माता-पिता, दादा-दादी, अपने हर गहनों को यह सोचकर संभालकर रखते हैं कि पोते-पोतियों को उनकी शादी में पहनाएंगे... मेरे देश के लोग कर्ज लेकर जीवन जीने के शौकीन नहीं हैं। यहां लोग मेहनती हैं और जरूरत के मुताबिक खर्च करते हैं तथा संचय की प्रवृत्ति रखते हैं। कांग्रेस भारत के मूलभूत संस्कार पर कड़ा प्रहार करने जा रही है। कल उन्होंने बयान इसलिए दिया है क्योंकि उनकी यह सोच बहुत पुरानी है।

भोपाल में रोड शो

प्रधानमंत्री मोदी का बुधवार शाम भोपाल में एक किमी लंबे रोड शो मालवीय नगर तिराहा से मेजर नानके पेट्रोल पंप तक चला। उसने साथ सीएम मोहन यादव, विष्णु शर्मा आदि रहे।

जाति आधारित जनगणना को कोई ताकत नहीं रोक सकती : राहुल गांधी

नई दिल्ली। कांग्रेस के पूर्व अध्यक्ष राहुल गांधी ने बुधवार को प्रधानमंत्री मोदी और भाजपा पर तीखा प्रहार करते हुए कहा कि जो अपने आप को देशक्त कहते हैं वो 90 प्रतिशत लोगों के लिए 'न्याय' सुनिश्चित करने वाली जाति आधारित जनगणना के 'एक्सरे' के विरोध में खड़े हो गए हैं, लेकिन वे जाति आधारित जनगणना को रोक नहीं सकते।

उन्होंने जोर दिया कि जाति आधारित जनगणना को कोई शक्ति नहीं रोक सकती है क्योंकि लोगों को यह बात समझ में आ गई है। भाजपा के लोग जातिगत जनगणना के 'एक्सरे' से डरते हैं। मोदी ने देश से 10 साल कहा कि वह ओबीसी हैं। जैसे ही मैंने जाति आधारित जनगणना और एक एक्सरे की बात की तो नरेन्द्र मोदी कहते हैं की जाति ही नहीं होती है। अगर जाति नहीं है तो आप ओबीसी कैसे हैं? आपको उसी समय कहना चाहिए था कि मेरी कोई जाति नहीं है। उनका कहना था कि अगर आप महाशक्ति बनना चाहते हैं, चीन से मुकाबला करना चाहते हैं तो 90 प्रतिशत लोगों की शक्ति का इस्तेमाल तो करना पड़ेगा। जाति आधारित जनगणना का 'एक्सरे' और न्याय उनके लिए राजनीतिक मुद्दा नहीं है।

अदालत ने केजरीवाल को जवाब देने के लिए दिया वक्त

नई दिल्ली, एजेंसी

दिल्ली की अदालत ने आबकारी नीति मामले में ईडी द्वारा जारी समन को कथित तौर पर नजरअंदाज करने को लेकर आदेश के खिलाफ पुनर्विचार की मांग करने वाली मुख्यमंत्री अरविंद केजरीवाल की दो याचिकाओं पर एजेंसी के जवाब पर प्रतिक्रिया देने के लिए आप नेता को समय दिया है।

ईडी की शिकायत पर एक मजिस्ट्रेट अदालत ने केजरीवाल को समन जारी किया था और उनके खिलाफ एक आदेश पारित किया था, जिसको चुनौती देते हुए 'आप' नेता ने विशेष अदालत का दरवाजा खटखटाया था। ईडी ने मामले में जारी समन से कथित तौर पर बचने के लिए केजरीवाल के खिलाफ मजिस्ट्रेट अदालत में शिकायत की थी। विशेष न्यायाधीश राकेश सयाल ने केजरीवाल की अपील पर ईडी के जवाब मिलने के बाद आप संयोजक को जवाब दाखिल करने के लिए दो सप्ताह का समय दिया है। केजरीवाल के वकीलों ने अदालत को बताया कि ईडी मामले में 'आप' नेता को गिरफ्तार कर चुकी है इसलिए उन्हें अब इस बारे में उनसे कोई निर्देश नहीं मिला इसलिए जवाब दाखिल करने के लिए समय चाहिए, जिसके बाद अदालत ने यह आदेश दिया। अब 14 मई को याचिका पर सुनवाई करेगी।

समन अनदेखी मामला

- ईडी की शिकायत पर समन भेजने और आदेश को चुनौती देने आप नेता पहुंचे थे विशेष अदालत

केजरीवाल से मिले सौरभ

नई दिल्ली। दिल्ली सरकार में मंत्री सौरभ भारद्वाज ने बुधवार को तिहाड़ जेल में मुख्यमंत्री केजरीवाल से मुलाकात की, जो 30 मिनट चली। भारद्वाज ने कहा कि केजरीवाल ने जनता से कहा है कि उनकी चिंता न करे। वह मुलाकात जंगले में मिले और इंटरकॉम पर बातचीत हुई।

चुनावी बांडः एसआईटी जांच के लिए उच्चतम न्यायालय में याचिका

नई दिल्ली। रद कर दी गई चुनावी बांड योजना में 'घोटाले' का आरोप लगाते हुए इसकी जांच उच्चतम न्यायालय के एक सेवानिवृत्त न्यायाधीश की निगरानी में कराने का निर्देश देने की मांग वाली एक जनहित याचिका शीर्ष अदालत में दायर की गई है। अधिवक्ता प्रशांत भूषण के माध्यम से गैर सरकारी संगठनों - कॉमन कॉज और सेंटर फॉर पब्लिक इंटरेस्ट लिटिगेशन- द्वारा संयुक्त रूप से दायर याचिका कहा गया है कि एक सेवानिवृत्त न्यायाधीश की देखरेख में बेदाग निष्ठावान मौजूदा या सेवानिवृत्त अधिकारियों की एक विशेष जांच टीम (एसआईटी) द्वारा जांच की जानी चाहिए।

याचिका में दावा किया गया है कि ऐसा प्रतीत होता है कि बड़ी संख्या में बांड कई कॉरपोरेट्स द्वारा राजनीतिक दलों को अनुबंध या लाइसेंस या पट्टे प्राप्त करने के लिए दिए गए हैं। कुछ उदाहरणों में यह देखा गया है कि केंद्र या राज्यों के सत्ताधारी राजनीतिक दलों ने सार्वजनिक हित की कीमत पर निजी कॉर्पोरेट्स को लाभ प्रदान करने के लिए नीतियों या कानूनों में स्पष्ट रूप से संशोधन किये। याचिका में ईडी, आईटी, सीबीआई पर भी सवाल उठाए गए हैं।

उच्च न्यायालय के फैसले को ममता ने दी सुप्रीम कोर्ट में चुनौती

नई दिल्ली, एजेंसी

शिक्षक भर्ती मामले में प. बंगाल सरकार ने सुप्रीम कोर्ट का दरवाजा खटखटाया है। ममता सरकार ने कलकत्ता हाईकोर्ट के फैसले को सुप्रीम कोर्ट में चुनौती दी है। ये मामला 2016 में हुई शिक्षण और गैर-शिक्षण कर्मचारियों की 24 हजार नियुक्तियों को रद करने से जुड़ा है।

राज्य सरकार ने याचिका में दावा किया है कि नियुक्तियां रद करने से शिक्षा प्रणाली ठप हो जाएगी। तथ्य की अनदेखी की गई है, नियुक्तियों को रद करने से स्कूलों में शून्य की स्थिति पैदा हो जाएगी, खासकर जब नया शैक्षणिक सत्र शुरू हो रहा हो। हाईकोर्ट के शिक्षक भर्ती रद करने के आदेश के बाद शिक्षकों को चार हफ्ते में वेतन भी वापस करना होगा। वहीं मंगलवार को प. बंगाल के मुख्य सचिव को हाईकोर्ट ने 2016 के स्कूल नौकरी मामले में सीबीआई द्वारा गिरफ्तार किए पूर्व लोक सेवकों के खिलाफ मुकदमा चलाने की मंजूरी देने के लिए 23 अप्रैल तक का समय दिया था। लेकिन मुख्य सचिव ने अब तक इसका पालन नहीं किया। इस पर हाईकोर्ट ने कहा था यदि मुख्य सचिव ने आदेश का पालन नहीं किया तो उन पर कार्रवाई होगी।

जांच के खिलाफ प. बंगाल के मुकदमे पर सुनवाई एक मई तक स्थगित

नई दिल्ली। उच्चतम न्यायालय ने प. बंगाल सरकार द्वारा दाखिल मुकदमे पर सुनवाई बुधवार को एक मई तक के लिए स्थगित कर दी। सरकार ने सीबीआई पर राज्य से बिना मंजूरी प्राप्त किए चुनाव के बाद हिंसा मामलों में जांच को आगे बढ़ाने का आरोप लगाया है। न्यायमूर्ति बीआर गवई और न्यायमूर्ति संदीप मेहता की पीठ ने सुनवाई को स्थगित करने के सॉलिसिटर जनरल तुषार मेहता के अनुरोध के बाद मामले को स्थगित कर दिया।

यमुना प्रदूषणः एनजीटी ने दो निकायों पर 65 करोड़ का लगाया जुर्माना

नई दिल्ली। राष्ट्रीय हरित अधिकरण (एनजीटी) ने बुधवार को कहा कि उत्तर प्रदेश के दो नगर निकाय यमुना में प्रदूषित जल के प्रवाह को रोकने में नाकाम रहे और नियमों का उल्लंघन किया है। एनजीटी ने आगरा और मथुरा-वृंदावन के निगमों पर 65 करोड़ से अधिक का जुर्माना लगाया।

हरित अधिकरण अनुपचारित अवजल के प्रवाह से आगरा और मथुरा-वृंदावन में यमुना के प्रदूषण के संबंध में दो याचिकाओं पर सुनवाई कर रहा था। एनजीटी अध्यक्ष न्यायमूर्ति प्रकाश श्रीवास्तव की पीठ ने कहा कि हमें यह मानने में झिझक नहीं कि यमुना की सुरक्षा और सफाई राज्य का वैधानिक और संवैधानिक दायित्व था, लेकिन वह इसमें विफल रहा है। पीठ में न्यायिक सदस्य न्यायमूर्ति सुधीर अग्रवाल और विशेषज्ञ सदस्य ए. सेंथिल वेल भी थे। पीठ ने कहा कि आगरा और मथुरा-वृंदावन में निकाय जैसे वैधानिक निकाय यमुना में प्रदूषित सामग्री के प्रवाह को रोकने में विफल रहे हैं और अवजल को बहा कर इसे प्रदूषित होने दिया। पीठ ने कहा कि दोनों निगम और उनके एसटीपी का संचालन करने वाली एजेंसियों ने प्रवाह को न रोककर प्रावधानों का उल्लंघन किया है।

ओबीसी आरक्षण पर कर्नाटक ने नहीं दिया उचित स्पष्टीकरण : आयोग

नई दिल्ली। कर्नाटक में संपूर्ण मुसलमान समुदाय को अन्य पिछड़ा वर्ग- ओबीसी के अंतर्गत आरक्षण देने पर राष्ट्रीय ओबीसी आयोग ने कहा है कि राज्य सरकार ने इस संबंध में उचित स्पष्टीकरण नहीं दिया है। राष्ट्रीय ओबीसी आयोग के अध्यक्ष हंसराज गंगाराम अहीर ने बुधवार को यहां कहा कि कर्नाटक सरकार ने ओबीसी आरक्षण का श्रेणीकरण इस तरह से किया है कि संपूर्ण मुसलमान समुदाय ओबीसी आरक्षण में आ गया है। उन्होंने कहा कि राज्य सरकार से मुसलमान समुदाय को ओबीसी के अंतर्गत आरक्षण देने का आधार पूछा गया था जिसका राज्य सरकार से कोई उचित स्पष्टीकरण नहीं मिला है। श्री अहीर ने कहा कि कर्नाटक में ओबीसी समुदाय को 32 प्रतिशत आरक्षण प्राप्त है। राज्य सरकार ने ओबीसी आरक्षण में बंटवारा किया जिसमें श्रेणी प्रथम, प्रथम बी, द्वितीय बी, तृतीय ए और तृतीय बी बनायी हैं। प्रथम श्रेणी में 95 जातियां हैं जिनमें 17 मुसलमान जाति हैं। द्वितीय बी में 103 जातियां हैं जिनमें 19 मुसलमान जातियां भी शामिल हैं।

ट्रेलर और स्कार्पियो टकराने से पांच लोगों की मौत

नागौर। राजस्थान में नागौर जिले के डेगाना क्षेत्र के हरसौर कस्बे में आज ट्रेलर और स्कार्पियो गाड़ी टकरा जाने से तीन बच्चों सहित पांच लोगों की मौत हो गई तथा छह घायल हो गए। डेगाना पुलिस उपाधीक्षक रामेश्वर लाल ने बताया कि ये लोग हरसौर के पास स्थित रानाबाई मंदिर में दर्शन करने के लिए जा रहे थे कि उनकी स्कार्पियों गाड़ी और सामने से आर रहा ट्रेलर आपस में टकरा गये। ये जोधपुर के रिजनाली गांव के रहने वाले बताये जा रहे हैं। मृतकों में एक महिला भी शामिल हैं। घायलों को अस्पताल में भर्ती कराया गया हैं।

आयोग के सात स्थानों के लिए आठ दावेदार थे दौड़ में, मतदान प्रक्रिया के बाद चुने गए सात सदस्य

डब्ल्यूएफआई एथलीट पैनल के अध्यक्ष बने नरसिंह

वाराणसी, एजेंसी

राष्ट्रमंडल खेलों के पूर्व स्वर्ण पदक विजेता नरसिंह पंचम यादव बुधवार को यहां भारतीय कुश्ती महासंघ (डब्ल्यूएफआई) के एथलीट आयोग का अध्यक्ष चुना गया जिससे खेल की विश्व संचालन संस्था द्वारा अनिवार्य की गई प्रक्रिया भी पूरी हो गई। आयोग के सात स्थानों के लिए कुल आठ दावेदार दौड़ में थे और मतदान के बाद सात सदस्यों को चुना गया। इसके बाद उन्होंने आयोग के अध्यक्ष पद के लिए नरसिंह को चुना।

2016 ओलंपिक से पहले टीम के सदस्य नरसिंह सुर्खियों में आ गये थे जब ओलंपिक पदक विजेता सुशील कुमार ने उनके खिलाफ एक ट्रायल मुकाबले का अनुरोध किया था जबकि वह चोट के कारण क्वालीफिकेशन टूर्नामेंट में नहीं खेल पाये थे। सुशील ने दिल्ली उच्च न्यायालय का दरवाजा खटखटाया और उनकी अपील खारिज होने के बाद पुष्टि हो गयी कि नरसिंह ही रियो ओलंपिक जाएंगे, लेकिन हैरानी की बात रही कि नरसिंह ओलंपिक से पहले कराई गई दो डोप जांच में विफल हो गए थे जिससे खेल पंचाट ने उन्हें चार साल के लिए प्रतिबंधित कर दिया था। हालांकि राष्ट्रीय डोपिंग रोधी एजेंसी (नाडा) ने उन्हें यह कहते हुए पाक साफ करार कर दिया था कि वह साजिश के कारण डोप जांच में पॉजिटिव आए थे। खेल पंचाट का फैसला नरसिंह के शुरूआती मुकाबले से एक दिन पहले ही आया था जिससे वह रियो से बिना खेले ही वापस लौट आये थे। उनका प्रतिबंध जुलाई 2020 को खत्म हुआ और उन्होंने कहा कि था कि यह घटनाक्रम साजिश का हिस्सा था।

- पूर्व पहलवान ने राष्ट्रमंडल खेलों में जीता था स्वर्ण पदक
- पहलवानों की शिकायतों पर एथलीट आयोग ने उठाया कदम

एथलीट आयोग के लिए चुने गए अन्य सदस्य साहिल (दिल्ली), स्मिता ए एस (केरल), भारतीय भाघेई (उत्तर प्रदेश), खुशबू एस पवार (गुजरात), निक्की (हरियाणा) और श्वेता दुबे (बंगाल) हैं। खेल की अंतर्राष्ट्रीय संस्था यूडब्ल्यूडब्ल्यू ने डब्ल्यूएआई का निलंबन हटाते हुए कहा था कि संजय सिंह की अगुआई वाली राष्ट्रीय महासंघ के लिए पहलवानों की शिकायतों को निपटाने के लिए एथलीट आयोग गठित करना अनिवार्य होगा।

आज का मुकाबला

सनराइजर्स हैदराबाद

बनाम

रॉयल चैलेंजर्स बेंगलुरु

समय : शाम 7:30 बजे

ऑरेंज कैप

खिलाड़ी	मैच	रन
विराट कोहली (आरसीबी)	08	379
ऋतुराज गायकवाड़ (सीएसके)	08	349
ऋषभ पंत (दिल्ली कैपिटल)	09	342

पर्पल कैप

खिलाड़ी	मैच	विकेट
जसप्रीत बुमराह (मुंबई)	08	13
युजवेंद्र चहल (राजस्थान)	08	13
हर्षल पटेल (पंजाब)	08	13

आरसीबी के खिलाफ रनों का अंबार लगाने पर होंगी हैदराबाद की निगाह

हैदराबाद, एजेंसी

सनराइजर्स हैदराबाद की टीम जब गुरुवार को आईपीएल में निचले पायदान पर चल रही रॉयल चैलेंजर्स बेंगलुरु (आरसीबी) के खिलाफ मैदान पर उतरेगी तो उसकी निगाह फिर से आक्रामक बल्लेबाजी करते हुए रनों का अंबार लगाने की होगी।

इस आईपीएल चरण में तीन बार 250 रन का आंकड़ा पार कर चुकी सनराइजर्स हैदराबाद (एसआरएच) ने तूफानी बल्लेबाजी दिखाई है, इसमें मुंबई इंडियंस उसका सबसे पहला शिकार बनी और फिर बेंगलुरू में 2016 की विजेता टीम ने आरसीबी के खिलाफ तीन विकेट पर 287 रन बनाकर टूर्नामेंट का सबसे बड़ा स्कोर खड़ा कर दिया। इतना ही काफी नहीं था कि एसआरएच ने दिल्ली कैपिटल्स के खिलाफ पावरप्ले में बिना विकेट गंवाए 125 रन का रिकॉर्ड बनाने के साथ आईपीएल में पहली बार 300 रन पार करने की संभावना भी बना दी थी।

गुरुवार को भी अगर एसआरएच कुछ रिकॉर्ड बना दे तो हैरानी नहीं होगी और वो भी आरसीबी के कमजोर गेंदबाजी आक्रमण के खिलाफ, जिसकी संभावना काफी ज्यादा है। आरसीबी अब तक आठ में से सात मैच गंवाकर तालिका में निचले स्थान पर काबिज है। आरसीबी के बल्लेबाजों ने अपनी गेंदबाजी की खामियों की भरपाई करने के लिए मशक्कत की है लेकिन संतुलन के मामले में इतनी कमजोर टीम के लिए हरफनमौला प्रदर्शन दिखाना असंभव ही दिखता है।

अंकतालिका

टीम	मैच	जीत	हार	अंक	रन रेट
राजस्थान	8	7	1	14	+0.698
कोलकाता	7	5	2	10	+1.206
हैदराबाद	7	5	2	10	+0.941
लखनऊ	8	5	3	10	+0.148
चेन्नई	8	4	4	8	+0.415
दिल्ली	9	4	5	8	-0.386
गुजरात	9	4	5	8	-0.974
मुंबई	8	3	5	6	-0.227
पंजाब	8	2	6	4	-0.292
बेंगलुरु	8	1	7	2	-1.046

दिल्ली मैच जीता... गुजरात टाइटंस ने जीते दिल

आखिरी ओवर में 4 रनों से जीती दिल्ली कैपिटल्स, मिलर और राशिद ने खेली शानदार पारी

नई दिल्ली, एजेंसी

ऋषभ पंत नाबाद (88) और अक्षर पटेल (66) की शानदार पारियों के बाद गेंदबाजों की दमदार प्रदर्शन की बदौलत दिल्ली कैपिटल्स ने बुधवार को इंडियन प्रीमियर लीग (आईपीएल) के 40वें मैच में गुजरात टाइटंस को चार रन से हरा दिया। 225 रनों के लक्ष्य का पीछ करते हुए गुजरात ने आखिरी गेंद तक संघर्ष दिखाया। राशिद खान आखिर गेंद पर छक्का लगाने से चुके और दिल्ली को चार रन से जीत हासिल हुई। दिल्ली यह नौ मैचों में चौथी जीत है।

ऋद्धिमान साहा और शुभमन गिल की सलामी जोड़ी ने गुजरात के लिए तेजी से रन बनाने का प्रयास किया। इसी दौरान एनरिक नॉर्टिज दूसरे ओवर में गिल (6) रन को पवेलियन भेज दिया। इसके बाद साहा ने साई सुदर्शन के दूसरे विकेट के लिये 82 रन जोड़े। साहा को कुलदीप ने आउट किया। साहा ने 25 गेंदों में 39 रन बनाए। 11वें ओवर में अमतउल्लाह उमरजई (1) रन पर आउट हुए। उसके बाद डेविड मिलर ने कमान संभाली। साई सुदर्शन ने 39 गेंदों में सर्वाधिक 65 रन बनाए। वहीं मिलर ने 23 गेंदों में 55 रनों की अहम पारी खेली। शाहरुख खान (8), राहुल तेवतिया (4), साई किशोर (13) रन बनाकर आउट हुए। राशिद खान 11 गेंदों में 21 रन बनाकर नाबाद रहे। गुजरात की टीम निधारित 20 ओवर में आठ विकेट पर 220 रन ही बना सकी और मुकाबला चार से हार गई। गुजरात की नौ मैचों में यह पांचवी हार है।

विकेट लेने के बाद खुशी मनाते दिल्ली कैपिटल्स के खिलाड़ी। ● एजेंसी

इससे पहले कप्तान ऋषभ पंत नाबाद (88) और अक्षर पटेल (66) की शानदार पारियों के दम पर दिल्ली कैपिटल्स ने बुधवार को गुजरात टाइटंस को जीत के लिए 225 रनों का लक्ष्य दिया है। अरुण जेटली स्टेडियम में गुजरात टाइटंस के कप्तान शुभमन गिल ने टॉस जीतकर पहले गेंदबाजी करने का फैसला किया। फ्रेजर 14 गेंदों में 23 रन बनाए। उसके बाद पृथ्वी शॉ (11) और शो हॉप (5) रन बनाकर आउट हो गए। अक्षर पटेल और ऋषभ पंत ने पारी को संभाला। अक्षर पटेल ने 43 गेंदों में 66 रनों की पारी खेली। उन्हें 17वें ओवर में नूर ने साई किशोर के हाथों कैच आउट कराया। पंत ने 43 गेंदों में नाबाद 88 रनों की पारी खेली। ट्रिस्टन स्टब्स सात गेंदों में 26 रन बनाकर नाबाद रहे। दिल्ली कैपिटल्स ने निर्धारित 20 ओवरों में चार विकेट पर 224 रन का स्कोर खड़ा किया।

दिल्ली 224/4

20 ओवर, अतिरिक्त : 05

बल्लेबाज	रन	गेंद	4/6
पृथ्वी साव का नूर बो वारियर	11	7	2/0
जेक फ्रेजर मैकगर्क का नूर बो वारियर	23	14	2/2
अक्षर पटेल का साई सुदर्शन बो नूर	66	43	5/4
शाई होप का राशिद बो वारियर	5	6	1/0
ऋषभ पंत नाबाद	88	43	5/8
ट्रिस्टन स्टब्स नाबाद	26	7	3/2

गेंदबाजी : उमरजई 4-0-33-0, वारियर 3-0-15-3, राशिद 4-0-35-0, नूर 3-0-36-1, मोहित 4-0-73-0, शाहरूख 1-0-8-0, साई किशोर 1-0-22-0

गुजरात 220/8

20 ओवर, अतिरिक्त : 08

बल्लेबाज	रन	गेंद	4/6
रिद्धिमान सहा का अक्षर बो कुलदीप	39	25	5/1
शुभमन गिल का अक्षर बो नोर्किया	6	5	1/0
साई सुदर्शन का अक्षर बो रसिक	65	39	7/2
उमरजई का फ्रेजर मैकगर्क बो अक्षर	1	2	0/0
डेविड मिलर का रसिक बो मुकेश	55	23	6/3
शाहरूख खान का पंत बो रसिक	8	5	0/1
राहुल तेवतिया का पंत बो कुलदीप	4	5	0/0
राशिद खान नाबाद	21	11	3/1
साई किशोर बो रसिक	13	6	0/2
मोहित शर्मा नाबाद	0	0	0/0

गेंदबाजी : खलील 2-0-26-0, नोर्किया 3-0-48-1, रसिक 4-0-44-3, मुकेश 4-0-41-1, अक्षर 3-0-28-1, कुलदीप 4-0-29-2

खेल डायरी

एशियाई अंडर-22 में भारतीय टीम का नेतृत्व करेंगी मुक्केबाज प्रीति

नई दिल्ली। पेरिस ओलंपिक जाने वाली टीम की सदस्य मुक्केबाज प्रीति पवार 27 अप्रैल से कजाखस्तान के अस्ताना में शुरू होने वाली एएसबीसी एशियाई अंडर-22 और युवा मुक्केबाजी चैंपियनशिप में 50 सदस्यीय भारतीय टीम की अगुआई करेंगी। 20 वर्षीय मुक्केबाज प्रीति के साथ अंडर-22 प्रतियोगिता में पूर्व युवा विश्व चैंपियन और 2022 एशियाई एलीट मुक्केबाजी चैंपियनशिप की स्वर्ण पदक विजेता अलफिया पठान (81 किग्रा) भी हिस्सा लेंगी।

आईटीएफ के पूर्व अध्यक्ष ब्रायन टोबिन का निधन

लंदन। अंतर्राष्ट्रीय टेनिस महासंघ (आईटीएफ) के पूर्व अध्यक्ष ब्रायन टोबिन का सोमवार को निधन हो गया। वह 93 वर्ष के थे। खेल की संचालन संस्था ने इसकी जानकारी दी। आईटीएफ ने कहा कि टोबिन का सोमवार को निधन हो गया। टेनिस ऑस्ट्रेलिया के पूर्व अध्यक्ष ज्योफ पोलार्ड ने भी बुधवार को ओसनिया टेनिस महासंघ को संदेश में टोबिन के निधन की पुष्टि की।

उसेन बोल्ट को आईसीसी ने टी-20 विश्व कप का दूत बनाया

दुबई। अंतर्राष्ट्रीय क्रिकेट परिषद (आईसीसी) ने महान धावक उसेन बोल्ट को एक से 29 जून तक वेस्टइंडीज और अमेरिका में खेले जाने वाले आगामी टी20 विश्व कप का ब्रांड दूत नियुक्त किया। जमैका में जन्में बोल्ट ने 2008 में बीजिंग में हुए ओलंपिक खेलों में इतिहास रचा था, जहां उन्होंने विश्व रिकॉर्ड समय में 100 मीटर, 200 मीटर और 4 गुणा 100 मीटर दौड़ जीती थी। बोल्ट विश्व कप के अपने देश आने और अपनी नयी भूमिका को लेकर उत्साहित है।

ओलंपिक के लिए तैयार अदिति और दीक्षा

नई दिल्ली, एजेंसी

भारतीय गोल्फर अदिति अशोक (46) और दीक्षा डागर (138) पेरिस ओलंपिक में हिस्सा लेने के लिए तैयार हैं जबकि शुभंकर शर्मा (197) और गगनजीत भुल्लर (232) के भी रैंकिंग के आधार पर खेलों में जगह बनाने की संभावना है। अदिति के लिए यह तीसरा ओलंपिक होगा जो किसी भारतीय गोल्फर की ओलंपिक में सबसे ज्यादा भागीदारी होगी।

दीक्षा दूसरी बार ओलंपिक में हिस्सा लेंगी। शर्मा और भुल्लर के लिए यह पहला ओलंपिक होगा। भारत के लिए ओलंपिक में सर्वश्रेष्ठ प्रदर्शन अदिति के नाम है जो तोक्यो 2020 ओलंपिक में चौथे स्थान पर रही थीं। ओलंपिक के लिए प्रविष्टियां भारतीय गोल्फ संघ द्वारा भेजी जाती हैं। ओलंपिक के लिए क्वालीफिकेशन रैंकिंग से निर्धारित होता है जो आधिकारिक विश्व गोल्फ रैंकिंग (ओडब्ल्यूजीआर) के जरिये 60 पुरुष और इतनी ही महिला खिलाड़ियों के लिए सीमित है। ओडब्ल्यूजीआर रैंकिंग में शीर्ष 15 खिलाड़ी ओलंपिक के लिए स्वतः ही क्वालीफाई कर लेते हैं जिसमें से प्रत्येक देश से अधिकतम चार गोल्फर इसमें हिस्सा ले सकते हैं। इसके बाद ओलंपिक गोल्फ रैंकिंग (ओजीआर) में से प्रत्येक देश से दो शीर्ष खिलाड़ी शामिल होते हैं, बशर्ते देश के शीर्ष 15 में कम से कम दो गोल्फ खिलाड़ी शामिल नहीं हों। भारतीय मूल के अमेरिकी गोल्फर साहित थिगाला और अक्षय भाटिया पीजीए टूर पर काफी अच्छा खेल रहे हैं और दोनों ने इस हफ्ते अपने करियर की शीर्ष रैंकिंग हासिल की है, लेकिन अमेरिकी खिलाड़ियों के शीर्ष 15 रैंकिंग में दबदबे को देखते हुए उनके ओलंपिक में जाने की संभावना नहीं है। थिगाला की रैंकिंग 12 और भाटिया की रैंकिंग 33 है।

- शुभंकर और गगनजीत को भी रैंकिंग के आधार पर मिल सकती है जगह

महिला फुटबॉल की कोच होंगी चाओबा

नई दिल्ली, एजेंसी

- 1999 में हुए एशियाई चैंपियनशिप में भारतीय टीम की कर चुकी हैं कप्तानी
- पूर्वोत्तर की एकमात्र महिला कोच हैं जिनके पास है 'ए' कोचिंग लाइसेंस

आईएम विजयन की अगुआई वाली अखिल भारतीय फुटबॉल महासंघ (एआईएफएफ) की तकनीकी समिति ने बुधवार को पूर्व खिलाड़ी लांगम चाओबा देवी के नाम की सिफारिश राष्ट्रीय महिला फुटबॉल कोच पद के लिए की है जिससे वह इस पद की जिम्मेदारी लेने को तैयार हैं। देवी (51 वर्ष) ने फिलीपींस में 1999 एशियाई चैंपियनशिप में राष्ट्रीय टीम की कप्तानी की थी। वह भारतीय टीम की सहायक कोच भी रह चुकी हैं।

एआईएफएफ ने कहा कि काफी सोच विचार के बाद समिति ने एल चाओबा देवी के नाम की सिफारिश भारतीय सीनियर महिला राष्ट्रीय टीम के मुख्य कोच पद के लिए की है। देवी पूर्वोत्तर की एकमात्र महिला कोच हैं जिनके पास एएफसी का 'ए' लाइसेंस कोचिंग प्रमाण पत्र है। एआईएफएफ की कार्यकारी समिति इस सिफारिश को अगली बैठक में मंजूरी देगी। तकनीकी समिति ने विजयन की अध्यक्षता में वर्चुअल बैठक में यह सिफारिश की जिसमें पिंकी भोंपल मगर, शब्बीर अली, विक्टर अमलराज, संतोष सिंह और क्लाइमेक्स लॉरेंस शामिल थे।

बॉलीवुड हलचल

किंग में डॉन का किरदार निभाएंगे शाहरूख खान

मुंबई। बॉलीवुड के किंग खान फिल्म किंग में डॉन का किरदार निभाते नजर आ सकते हैं। शाहरुख खान अपनी बेटी सुहाना खान के साथ फिल्म किंग में काम करने जा रहे हैं। चर्चा है कि शाहरुख खान फिल्म किंग में डॉन के किरदार में नजर आएंगे। कहा जा रहा है कि फिल्म किंग शाहरुख खान के सबसे बड़े प्रोजेक्ट्स में से एक है, जिसकी हर बारीकी पर खुद शाहरुख खान निर्देशक सुजॉय घोष और सिद्धार्थ आनंद से बात कर रहे हैं। कहा जा रहा है कि फिल्म किंग में शाहरुख खान के बाल लंबे होंगे और उनकी हल्की दाढ़ी भी होगी। मेकर्स फिल्म में उनके लुक से अपने दर्शकों को पूरी तरह से हैरान करने की तैयारी कर रहे हैं। इस फिल्म की शूटिंग इस साल सितंबर में शुरू होगी।

डांस ऑफ एनवी गाने पर थिरकेंगी माधुरी-करिश्मा

मुंबई। बॉलीवुड अभिनेत्री माधुरी दीक्षित और करिश्मा कपूर कलर्स चैनल के पॉपुलर शो डांस दीवाने में अपनी सुपरहिट फिल्म दिल तो पागल है के गाना डांस ऑफ एनवी पर फिर थिरकती नजर आएंगी। यशराज बैनर तले वर्ष 1997 में प्रदर्शित फिल्म दिल तो पागल है में शाहरूख खान, माधुरी दीक्षित, करिश्मा कपूर और अक्षय कुमार ने मुख्य भूमिका निभाई थी। इस फिल्म का माधुरी और करिश्मा पर फिल्माय गाना डांस ऑफ एनवी काफी पॉपुलर हुआ था। माधुरी और करिश्मा की जोड़ी का जादू एक बार फिर इस गाने में देखने को मिला। कलर्स चैनल के पॉपुलर शो डांस दीवाने में करिश्मा कपूर स्पेशल गेस्ट बनकर आएंगी।, जिसमें करिश्मा और माधुरी का डांस ऑफ एनवी भी देखने को मिलेगा। इससे जुड़ा प्रोमो सामने आ चुका है। इस प्रोमो में माधुरी और करिश्मा उसी डांस ऑफ एनवी को रिपीट करती नजर आ रही हैं।

भारतीय पुरुष, महिला कंपाउंड टीमों की नजरें स्वर्ण पदक पर

शंघाई में जीत के बाद अभिषेक वर्मा, प्रथमेश भालचंद्र फुगे और प्रियांश। ● एजेंसी

शंघाई, एजेंसी

भारतीय पुरुष और महिला कंपाउंड तीरंदाजी टीमों ने बुधवार को सत्र के शुरुआती तीरंदाजी विश्व कप में फाइनल में जगह बनाकर देश का पदक पक्का कर दिया। अनुभवी अभिषेक वर्मा, उभरते हुए तीरंदाज प्रथमेश भालचंद्र फुगे और मौजूदा अंडर-21 विश्व चैंपियन प्रियांश की चौथी वरीयता प्राप्त पुरुष टीम ने फिलीपींस और डेनमार्क को शिकस्त देने के बाद सेमीफाइनल में कोरिया की चुनौती खत्म की।

भारतीय पुरुष टीम के सामने शनिवार को खेले जाने वाले फाइनल में नीदरलैंड की चुनौती होगी। महिला वर्ग में मौजूद विश्व चैंपियन भारत ने तुर्की और एस्तोनिया को शिकस्त देकर फाइनल का टिकट कटाया। भारत के सामने फाइनल में इटली की चुनौती होगी। मौजूदा अंडर-18 और सीनियर चैंपियन अदिति स्वामी, एशियाई खेलों की स्वर्ण पदक विजेता ज्योति सुरेखा वेन्नम और परनीत कौर की तिकड़ी ने अपने शुरुआती दो मैचों में सिर्फ 10 अंक गंवाए। भारतीय पुरुष टीम ने करीबी मुकाबले में कोरिया को 235-233 से हराकर बड़ा उलटफेर किया। इस मुकाबले के शुरुआती दो दौर के बाद दोनों टीमें बराबरी पर थी लेकिन भारत ने 59 के स्कोर के साथ कोरिया को पछाड़ा।

तीरंदाजी विश्व कप

आईसीसी टी-20 बल्लेबाज रैंकिंग में शीर्ष पर सूर्यकुमार

दुबई, एजेंसी

भारत के स्टार सूर्यकुमार यादव बल्लेबाजी टी-20 रैंकिंग में 861 की रेटिंग के साथ शीर्ष पर कायम है। आईसीसीआई की ताजा रैंकिंग में इंग्लैंड के फिल साल्ट 802 की रेटिंग के साथ दूसरे नंबर पर हैं। हाल ही में टी-20 में सबसे तेज तीन हजार रन बनाने वाले पाकिस्तान के विकेटकीपर बल्लेबाज मोहम्मद रिजवान को रैंकिंग में कोई फायदा मिलता हुआ नहीं दिख रहा है। उनकी रेटिंग 800 की है। इस बीच दक्षिण अफ्रीका के एडन मारक्रम एक पायदान आगे बढ़कर चौथे नंबर पर आ गए हैं और उनकी रेटिंग 755 की है।

मारक्रम के कारण पाकिस्तान के कप्तान बाबर आजम को नुकसान हुआ है और वे एक स्थान नीचे खिसक कर पांचवें नंबर पर पहुंचे गये हैं। शीष पांच बल्लेबाजों के बाद छठे स्थान पर 714 रेटिंग के साथ यशस्वी जायसवाल हैं। दक्षिण अफ्रीका के राइली रूसो 689 की रेटिंग के साथ सातवें नंबर पर हैं। इंग्लैंड के जॉस बटलर 680 की रेटिंग के साथ अब एक स्थान की उछाल के साथ आठवें नंबर पर पहुंच हैं। न्यूजीलैंड के फिन ऐलन एक स्थान नीचे यानी नौवें नंबर पर पहुंच गए हैं। उनकी रेटिंग 666 की है। दक्षिण अफ्रीका के रीजा हेड्रिक्स 660 की रेटिंग के साथ अभी भी नंबर 10 पर बने हुए हैं।

- 802 की रेटिंग के साथ दूसरे स्थान पर इंग्लैंड के फिल साल्ट
- शाहीन अफरीदी सर्वोच्च रेटिंग वाले टी-20 गेंदबाज तेज गेंदबाज

वहीं, बाएं हाथ के तेज गेंदबाज शाहीन अफरीदी एक बार फिर पाकिस्तान के सर्वोच्च रेटिंग वाले टी-20 गेंदबाज हैं। वह न्यूजीलैंड केखिलाफ सीरीज में शानदार प्रदर्शन करते हुए दो स्थान ऊपर चढ़कर 17वें स्थान पर पहुंच गए हैं। तेज गेंदबाजी में टीम साउदी और तेज हारिस रऊफ 22वें स्थान पर हैं।

स्वामी-रुहेलखंड इंटरप्राइजेज के लिए मुद्रक एवं प्रकाशक शंभू दयाल वाजपेयी द्वारा प्लाट नं.-42, निकट बद्री नगर,इंडस्ट्रियल एरिया, नादरगंज, लखनऊ-226008 (उ.प्र.) से मुद्रित एवं 14/76-एल सिविल लाइन्स, कानपुर नगर 208001 (उ.प्र.) से प्रकाशित।

संपादक-शंभू दयाल वाजपेयी, 0512-2548300 (कार्यालय), **ईमेल-** amritvicharkanpur@gmail.com (नोट-सभी विवादों का न्यायक्षेत्र कानपुर होगा)।

सेना खुले मंच पर करे चर्चा, पीटीआई ने गुप्त बातचीत को नकारा

इस्लामाबाद। पाकिस्तान में जेल की सजा काट रहे पीटीआई (पाकिस्तान तहरीक-ए-इंसाफ) के संस्थापक और पूर्व पीएम इमरान खान उन दावों को सिरे से नाकारा है, जिनमें कहा जा रहा था कि उनकी सेना के साथ गुप्त वार्ता चल रही है।

पार्टी के अध्यक्ष गोहर खान ने रावलपिंडी की जेल के बाहर पत्रकारों से बातचीत की। इस दौरान उन्होंने कहा कि मैंने आज पार्टी के संस्थापक इमरान खान से पूछा कि क्या कुछ संस्थानों ने बातचीत के लिए उनसे संपर्क किया है। इमरान खान ने स्पष्ट जवाब दिया, उनसे किसी ने संपर्क नहीं किया और न ही उन्हें किसी से बातचीत के लिए कोई संदेश मिला था। गोहर खान का यह बयान ऐसे समय में आया है, जब पाकिस्तान की मीडिया में कुछ खबरें आई थीं।

मालदीव में 30 द्वीपों का ठेका चीनी कंपनियों को देंगे मुइज्जू

माले, एजेंसी

- भारत विरोधी मुइज्जू को संसदीय चुनाव में बहुमत मिलने के बाद चीनी एजेंडे शुरू

मालदीव में भारत विरोधी राष्ट्रपति मोहम्मद मुइज्जू को संसदीय चुनाव में प्रचंड बहुमत के पाने के बाद साइड इफेक्ट शुरू हो गए हैं। 93 सीटों में से मुइज्जू की पार्टी को 68 सीटें मिली हैं। अब मुइज्जू ने चीन के एजेंडे पर काम शुरू कर दिया है। उनका पहला टास्क संविधान बदलना है। मीडिया रिपोर्ट के अनुसार, अभी राष्ट्रपति के अधिकारों पर संसद का नियंत्रण है। मुइज्जू राष्ट्रपति के आदेश को मंजूरी के लिए संसद में तीन चौथाई की जगह साधारण बहुमत का प्रावधान करेंगे। मुइज्जू 188 बसाहट वाले द्वीपों में से 30 नए द्वीपों में कंस्ट्रक्शन के ठेके चीनी कंपनियों को देंगे। यहां चीन की कंपनियां पहले चरण में एक हजार फ्लैट बनाएंगी। ये 30 नए द्वीप समुद्र हैं। इसे लैंड पाट कर बनाए गए है रिक्लेमेशन कहा जाता है। कर्ज चुकाने के लिए तुर्किये और सऊदी से इस्लामिक बॉन्ड, 4200 करोड़ जुटाएंगे मालदीव पर 54,186 करोड़ रुपये का विदेशी कर्ज है। वर्ल्ड बैंक के अनुसार 2026 तक मालदीव को लगभग 9 हजार करोड़ का विदेशी कर्ज चुकाना होगा। इसके लिए राष्ट्रपति मुइज्जू ने इस्लामिक बॉन्ड के जरिए 4200 करोड़ रुपये जुटाने का प्लान बनाया है।

श्रीलंकाः स्वदेश लौटे भारत के 5 मछुआरे

कोलंबो। श्रीलंका द्वारा भारत के पांच मछुआरों को स्वदेश वापस भेज दिया गया है। बता दें कि सभी को द्वीप राष्ट्र के समुद्री क्षेत्र में मछली पकड़ने के दौरान श्रीलंका की नौसेना द्वारा गिरफ्तार किया गया गया था।

श्रीलंका में भारत के राजदूत ने सोशल मीडिया प्लेटफॉर्म एक्स पर बताया कि पाच भारतीय मछुआरों को सुरक्षित वापस भेज दिया गया है। भारतीय दूतावास द्वारा यह भी बताया गया कि इस महीने की शुरुआत में भी श्रीलंका की नौसेना ने 19 भारतीय मछुआरों पकड़ा था, जिन्हें स्वदेश वापस भेजा गया। बता दें कि भारत और श्रीलंका के बीच संबंधों में मछुआरों का मुद्दा एक विवादास्पद मुद्दा है। इससे पहले श्रीलंकाई नौसेना द्वारा पाक जलडमरूमध्य में भारतीय मछुआरों पर गोलीबारी भी की गई थी।

दुनिया का सबसे अमीर मंदिर बना तिरुमाला तिरूपति देवस्थानम

दुनिया के सबसे अमीर मंदिर ट्रस्ट तिरुमाला तिरुपति देवस्थानम (टीटीडी) ने इस साल 1161 करोड़ रुपये की एफडी कराई है। पिछले 12 सालों में यहा सबसे ज्यादा है। बता दें कि यह ट्रस्ट दुनिया का सबसे अमीर मंदिर ट्रस्ट है। रिपोर्ट के अनुसार, ट्रस्ट देश का एकमात्र हिंदू धार्मिक ट्रस्ट है, जो पिछले 12 सालों में साल दर साल लगातार 500 करोड़ रुपये या उससे ज्यादा की रकम जमा कर रहा है। 2012 तक, ट्रस्ट का फिक्स डिपॉजिट 4820 करोड़ रुपये था।

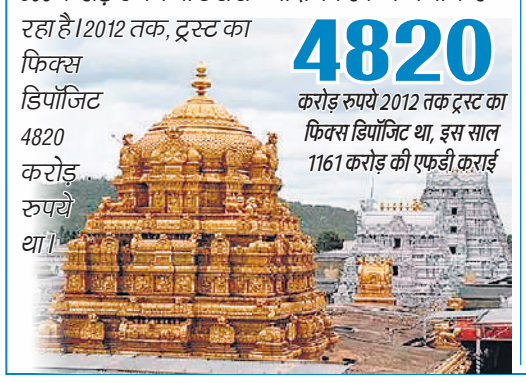

अब तक की सबसे बड़ी रकम

सभी बैंकों और ट्रस्टों में तिरुपति ट्रस्ट की नकदी 18817 करोड़ रुपये तक हो गई है। जो इतिहास में अब तक की सबसे बड़ी रकम है। बता दें कि ट्रस्ट अपनी एफडी पर ब्याज के रूप में सालाना लगभग 1,600 करोड़ रुपये की राशि कमाता है। इसके अलावा हाल ही में 1,031 किलोग्राम सोने की जमा के बाद, बैंकों में मंदिर का सोना भंडार भी बढ़कर 11,329 किलोग्राम हो गया है।

12 साल में 8467 करोड़ की रकम की जमा

तिरुपति ट्रस्ट ने 2013 से 2024 के बीच 8467 करोड़ रुपये की रकम जमा की है। यह देश के किसी भी मंदिर ट्रस्ट के लिए सबसे ज्यादा है। ट्रस्ट की बैंकों में कुल एफडी 13,287 करोड़ रुपये हो गई है। इसके अलावा मंदिर ट्रस्ट की ओर से संचालित कई ट्रस्ट जिसमें श्री वेंकटेश्वर नित्य अन्नप्रसादम ट्रस्ट, श्री वेंकटेश्वर प्राणदानम ट्रस्ट आदि है, जिन्हें भक्तों से पर्याप्त दान मिलता है। उनकी करीब 5529 करोड़ रुपये की फिक्स डिपॉजिट हो गई है।

पहली बार कोरोना काल में एफडी की राशि घटी

साल दर साल तिरुपति ट्रस्ट की फिक्स डिपॉजिट में बढ़ोतरी हो रही है। 2013 में 608 करोड़, 2014 में 970 करोड़, 2015 में 961 करोड़, 2016 में 1153 करोड़, 2017 में 774 करोड़, 2018 में 501 करोड़ की एफडी हुई थी। पिछले 12 सालों में पहली बार कोरोना काल में एफडी की राशि घट गई थी। 2019 में 285 करोड़, 2020 में 753 करोड़, 2021 में 270 करोड़, 2022 में 274 करोड़ की एफडी हुई थी। पिछले साल ट्रस्ट ने 757 करोड़ की एफडी कराई थी।

यहां बालों का किया जाता है दान

मान्यता है कि जो व्यक्ति अपने मन से सभी पाप और बुराइयों को यहां छोड़ जाता है, उसके सभी दु:ख देवी लक्ष्मी खत्म कर देती हैं। इसलिए यहां अपनी सभी बुराइयों और पापों के रूप में लोग अपने बाल छोड़ जाते हैं। और मंदिरों में भगवान को चढ़ाया गया तुलसी पत्र बाद में प्रसाद के रूप में भक्तों को दिया जाता है।

यूएन में भारत बोला- पाक आतंकियों के लिए कवच बना चीन का सीक्रेट वीटो

कंबोज बोलीं- चुनौतियों का सामना करने के लिए सुरक्षा परिषद का रिकॉर्ड निराशाजनक

वाशिंगटन,एजेंसी

भारत ने चीन पर परोक्ष रूप से कटाक्ष करते हुए कहा है कि संयुक्त राष्ट्र सुरक्षा परिषद (यूएनएससी) की प्रतिबंध समितियों में प्रस्तावों पर लगाई गईं रोक एक प्रकार का 'छिपा हुआ वीटो' है और इसकी आड़ में पाकिस्तान स्थित वैश्विक आतंकवादियों को सूचीबद्ध करने जैसे मामलों पर परिषद के कुछ सदस्य देश कोई जिम्मेदारी नहीं लेंगे।

संयुक्त राष्ट्र में भारत की स्थायी प्रतिनिधि एवं राजदूत रुचिरा कंबोज ने मंगलवार को यह बात कही। रुचिरा कंबोज ने एक बयान में कहा, किसी भी संस्थान के काम करने के तरीकों को उसके सामने आने वाली चुनौतियों का जवाब देना चाहिए। बढ़ती हुई चुनौतियों का मुकाबला करने में संयुक्त राष्ट्र सुरक्षा परिषद का रिकॉर्ड काफी निराशाजनक रहा है।

कंबोज ने संयुक्त राष्ट्र महासभा द्वारा 'वीटो पहल- संयुक्त राष्ट्र प्रणाली को मजबूत करना' प्रस्ताव को सर्वसम्मति से अपनाने की दूसरी वर्षगांठ के अवसर पर संयुक्त राष्ट्र महासभा में कहा कि सुरक्षा परिषद ने वीटो को छिपाने के लिए अपने कामकाज के तरीके का उपयोग किया। उसने इस काम को अपनी समितियों की तदर्थ कार्य पद्धतियों के माध्यम से छिपाने का प्रयास किया है जो उसकी तरफ से काम तो करती है किंतु उसकी जवाबदेही बहुत कम है। दो साल पहले, संयुक्त राष्ट्र महासभा में संकल्प 76/262 को अपनाया गया था जिसमें यह निर्णय लिया गया था कि 193 सदस्यीय महासभा के अध्यक्ष 15 देशों की सुरक्षा परिषद के एक या अधिक स्थायी सदस्यों द्वारा वीटो करने के 10 दिनों के भीतर एक औपचारिक बैठक बुलाएंगे। कंबोज ने कहा कि संयुक्त राष्ट्र महासभा प्रस्ताव में परिषद के कामकाज के तरीकों की अपारदर्शिता को संबोधित करने और जवाबदेही तय करने की आवश्यकता को प्रतिबिंबित करने वाली भावना का स्वागत है। उन्होंने कहा, इन प्रयासों के महत्व को पहचानते हुए, हम चाहेंगे कि इन प्रयासों को इस तरह से किया जाए जिससे उंगली उठाने के बजाय आम सहमति बनाने का माहौल बने। बता दें, सुरक्षा परिषद के स्थायी सदस्य की हैसियत से चीन मसूद अजहर पर प्रतिबंध संबंधी भारत के प्रस्ताव को लगातार रोक रहा है। इस तरह के प्रस्ताव अल कायदा प्रतिबंध कमेटी में रखे जाते हैं, जो सुरक्षा परिषद का सहायक संगठन है। संयुक्त राष्ट्र में भारत के स्थायी प्रतिनिधि सैयद अकबरुद्दीन ने कहा कि सुरक्षा परिषद के कार्यो को किस तरह से वीटो के जरिये निष्प्रभावी किया जाता है।

चीन ने आतंकियों पर प्रतिबंध के लिए लगाई है रोक

रुचिरा कंबोज ने कहा, हममें से जो लोग मंजूरी समितियों की कार्य प्रणाली और रोक और अवरोध लगाने की इसकी परंपरा से परिचित हैं, वे जानते हैं कि ये उन मामलों पर एक प्रकार की छिपी हुई वीटो शक्ति हैं, जिन पर कुछ परिषद सदस्य कोई जिम्मेदारी नहीं लेंगे और उन्हें अपने निर्णयों की व्याख्या करने की आवश्यकता नहीं होती है। कंबोज की यह टिप्पणी स्पष्ट रूप से चीन के संदर्भ में है। चीन ने सुरक्षा परिषद की 1267 अल कायदा प्रतिबंध समिति के तहत पाकिस्तान स्थित आतंकवादियों को नामित करने के लिए भारत और अमेरिका जैसे उसके सहयोगी देशों द्वारा पेश किए गए प्रस्तावों पर बार-बार रोक लगाई है।

ऑस्ट्रेलिया का फर्जी वीजा देकर 18 लाख की ठगी

श्रीगंगानगर। राजस्थान के श्रीगंगानगर जिले में पदमपुर थाना क्षेत्र में पुलिस ने कुछ व्यक्तियों पर ऑस्ट्रेलिया का फर्जी वीजा देकर 18 लाख 50 हजार रुपये की धोखाधड़ी करने के आरोप में मुकदमा दर्ज किया है। पुलिस के अनुसार, चक 23 बीबी निवासी हरजिंदर सिंह द्वारा अदालत में दायर किए गए इस्तगासा के आधार पर कपिल शर्मा (28) निवासी चक 7-ईईए, उमेश (36) निवासी चक 2-आरबी तहसील पदमपुर, सुखविंदर सिंह (30) और सतनाम सिंह(30) निवासी चक 6-जेकेएम तहसील रायसिंहनगर हरविंदर सिंह (36) निवासी चक 6-पी तहसील अनूपगढ़ और सुमीर (40) के खिलाफ मुकदमा दर्ज किया गया है। पुलिस ने कहा-मामले में आगे की जांच की जा रही है।

हाईकोर्ट के फैसले को ममता की सुप्रीम चुनौती

नई दिल्ली, एजेंसी

- शिक्षक भर्ती रद मामले के 2 दिन बाद सुप्रीम कोर्ट पहुंची ममता सरकार

शिक्षक भर्ती मामले में बंगाल सरकार ने सुप्रीम कोर्ट का दरवाजा खटखटाया है। ममता सरकार ने कलकत्ता हाईकोर्ट के फैसले को सर्वोच्च अदालत में चुनौती दी है। यह मामला साल 2016 में की गई शिक्षण और गैर-शिक्षण कर्मचारियों की लगभग 24,000 नियुक्तियों को रद करने के फैसले से जुड़ा है। नियुक्तियों को रद करने के कलकत्ता हाईकोर्ट के फैसले को बंगाल सरकार ने सुप्रीम कोर्ट में चुनौती दी है।

कलकत्ता हाईकोर्ट ने बीते सोमवार को पश्चिम बंगाल स्कूल सेवा आयोग पैनल द्वारा की गई स्कूल शिक्षक भर्ती रद कर दी थी। इस मामले में 23,753 नौकरियां रद्द करने का आदेश दिया है। हाईकोर्ट के इस आदेश के बाद इन सभी शिक्षकों को चार हफ्ते में वेतन भी वापस करना होगा। इन सभी टीचर्स को ब्याज के साथ ये वापस लौटाना होगा। वहीं मंगलवार को पश्चिम बंगाल के मुख्य सचिव को हाईकोर्ट ने 2016 के स्कूल नौकरी मामले में सीबीआई द्वारा गिरफ्तार किए गए पूर्व लोक सेवकों के खिलाफ मुकदमा चलाने की मंजूरी देने के लिए 23 अप्रैल तक का समय दिया था। लेकिन मुख्य सचिव ने अब तक इस आदेश का पालन नहीं किया। इस बात से नाराज हाईकोर्ट ने कहा था अगली बार यदि मुख्य सचिव ने अदालत के आदेश का पालन नहीं किया तो उन पर कार्रवाई की जाएगी।

भारतीय-अमेरिकी भाविनी पटेल डेमोक्रेटिक पार्टी का प्राइमरी चुनाव हारीं

वाशिंगटन। भारतीय अमेरिकी भाविनी पटेल मंगलवार रात पेनसिल्वेनिया से डेमोक्रेटिक पार्टी की प्राइमरी में हार गईं। मौजूदा सांसद समर ली को 12वें 'कांग्रेसनल डिस्ट्रिक्ट' पेनसिल्वेनिया की प्राइमरी में विजेता घोषित किया गया। ली को 59 प्रतिशत वोट मिले, वहीं पटेल को 41 प्रतिशत वोट से संतोष करना पड़ा। बाइडन और रिपब्लिकन पार्टी से उनके प्रतिद्वंद्वी डोनाल्ड ट्रंप दोनों ने उम्मीद के अनुरूप 'प्राइमरी' चुनाव जीते। बाइडन को डेमोक्रेट्स से 94 फीसदी वोट मिले। पटेल बाइडन की समर्थक हैं, जबकि ली राष्ट्रपति की मुखर आलोचक हैं और उन्होंने इजराइल के खिलाफ समर्थन किया है। चुनाव परिणाम आने के बाद पिट्सबर्ग पोस्ट-गज़ेट ने कहा, मंगलवार की उनकी (पटेल) हार यह दिखाती है कि ली जैसी प्रगतिशील उम्मीदवार अब भी पिट्सबर्ग पर अपना वर्चस्व कायम कर सकती हैं...।

तेल के बिना भी यूएई-भारत का व्यापार 100 अरब पहुंचने का लक्ष्य

नई दिल्ली, एजेंसी। सीईपीए परिषद के निदेशक अहमद अलजनेबी ने बुधवार को कहा कि मई 2022 में मुक्त व्यापार समझौते के लागू होने के बाद से भारत और संयुक्त अरब अमीरात के व्यापार में 15 प्रतिशत की वृद्धि हुई है। दोनों देश 2030 तक गैर-तेल व्यापार में 100 अरब अमेरिकी डॉलर के लक्ष्य को पार करने की राह पर हैं। उन्होंने बताया है कि, यूएई-भारत सीईपीए परिषद (यूआईसीसी) को जनवरी में वाइब्रेंट गुजरात शिखर सम्मेलन के मौके पर पेश किया गया था। दोनों देशों ने मई 2022 में व्यापक आर्थिक साझेदारी समझौते (सीईपीए) को लागू किया था। अलजनेबी ने कहा कि व्यापक आर्थिक साझेदारी समझौते (सीईपीए) पर हस्ताक्षर के बाद से यूएई-भारत व्यापारिक संबंध तेजी से बढ़े हैं। उन्होंने कहा, एक मई 2022 को सीईपीए लागू होने के बाद से द्विपक्षीय व्यापार करीब 15 प्रतिशत बढ़ गया है। दोनों देश 2030 तक गैर-तेल व्यापार में 100 अरब अमरीकी डॉलर हासिल करने के लक्ष्य को पार करने की राह पर हैं। अलजनेबी ने जयपुर में व्यापार गोलमेज बैठक में यह बात कही। दवा, रत्न व आभूषण, पर्यटन, कपड़ा, नवीकरणीय ऊर्जा, मोटर वाहन कल-पुर्जों और स्वास्थ्य सेवा सहित विभिन्न क्षेत्रों के राजस्थान स्थित उद्यमों ने इस कार्यक्रम में हिस्सा लिया। इसे सीआईआई के सहयोग से यूएई-भारत सीईपीए परिषद (यूआईसीसी) द्वारा आयोजित किया गया। यह भारतीय उद्यमों के लिए यूएई के साथ अपने जुड़ाव का विस्तार करने के लिए नए मार्ग तथा अवसर तलाशने के एक मंच के रूप में काम करता है।

एक नजर

चीन का अंतरिक्ष यान चालक दल के साथ आज होगा प्रक्षेपित

जिउक्वान। उत्तर पश्चिमी चीन में जिउक्वान सैटेलाइट लॉन्च सेंटर से अंतरिक्ष यान शेनझोउ-18 चालक दल के साथ गुरुवार को प्रक्षेपित किया जाएगा। चीन मानवयुक्त अंतरिक्ष एजेंसी (सीएमएसए) ने बुधवार को इसकी घोषणा की। सीएमएसए के उप निदेशक लिन जिकियांग ने कहा कि अंतरिक्ष यान शेनझोउ-18 अंतरिक्ष उड़ान मिशन को पूरा करने के लिए तीन अंतरिक्ष यात्रियों को ले जाएगा। शेनझोउ-18 चीन के मानवयुक्त अंतरिक्ष कार्यक्रम का 32वां उड़ान मिशन है और चीन के अंतरिक्ष स्टेशन के अनुप्रयोग और विकास चरण के दौरान तीसरा मानवयुक्त मिशन है।

अमेरिका में मालवाहक विमान दुर्घटनाग्रस्त, दो लोगों की मौत

लॉस एंजिलिस। अमेरिका के अलास्का प्रांत में डगलस डीसी-4 मालवाहक विमानदुर्घटना ग्रस्त होने से दो लोगों की मौत हो गई। अलास्का स्टेट ट्रूपर्स की जानकारी के मुताबिक विमान ने फेयरबैंक्स अंतर्राष्ट्रीय हवाई अड्डे से उड़ान भरी और करीब 11 किलोमीटर दूर एक पहाड़ी से टकरा गया, जिसके बाद उसमें आग लग गई। विमान में सवार दो लोगों की मौके पर ही मौत हो गई। राष्ट्रीय परिवहन सुरक्षा बोर्ड (एनटीएसबी) के अलास्का क्षेत्रीय कार्यालय के प्रमुख विलंट जॉनसन ने बताया कि बचाव और जांच टीम को मौके पर भेजा गया है ताकि विमान दुर्घटनाग्रस्त होने के वास्तविक कारणों का पता लगाया जा सके।

इंडोनेशिया के प्रबोवो सुबियांतो को निर्वाचित राष्ट्रपति किया घोषित

जकार्ता। इंडोनेशियाई निर्वाचन आयोग ने बुधवार को एक समारोह में औपचारिक रूप से प्रबोवो सुबियांतो को निर्वाचित राष्ट्रपति घोषित किया। चुनावों में सुबियांतो की शानदार जीत को चुनौती देते हुए हारे हुए उम्मीदवारों ने देश के उच्चतम न्यायालय में अपील दायर की थी, जिसे अदालत ने खारिज कर दिया। शीर्ष अदालत द्वारा अपील खारिज किए जाने के बाद आयोग ने सुबियांतो को राष्ट्रपति घोषित किया। इंडोनेशिया के मौजूदा रक्षा मंत्री सुबियांतो ने 58.6 प्रतिशत मत या 9.6 करोड़ से अधिक मतपत्रों के साथ चुनाव में शानदार जीत हासिल की थी, जो अन्य दोनों उम्मीदवारों में से किसी एक को प्राप्त मत की तुलना में दोगुने से भी अधिक हैं। सुबियांतो के चुनावी प्रतिद्वंद्वियों ने बड़े पैमाने पर धोखाधड़ी और सरकार के व्यापक हस्तक्षेप का आरोप लगाया। अधिकारियों ने देश के निर्वाचन आयोग परिसर की ओर जाने वाली सड़कों को बंद कर दिया था।

तेज हवा से गिरा निर्माणाधीन पुल

हैदराबाद : हैदराबाद के पेदापल्ली जिले में निर्माणाधीन पुल अचानक गिर गया। एक किमी लंबे इस पुल का काम 2016 से चल रहा था। यह पुल ओदेदू को गर्मिलापल्ली गांव से जोड़ने के लिए बनाया जा रहा था। बताया जा रहा है कि रात में तेज हवा की वजह से पुल के दो गार्डर ढह गए। ● एजेंसी

नवलनी की मौत पर मेमोरियल सेवा आयोजित करने वाला पादरी निलंबित

मॉस्को। रूसी विपक्षी नेता एलेक्सी नवलनी की मौत के बाद मेमोरियल सेवा आयोजित करने वाले पादरी को आर्थोडॉक्स चर्च प्रमुख ने तीन साल के लिए निलंबित कर दिया है। राजनेता की मौत के 40 दिन पूरे होने के अवसर पर दिमित्री सफ्रोनोव ने 26 मार्च को मॉस्को में नवलनी की कब्र पर एक मेमोरियल सेवा आयोजित की थी।

इस आयोजन को रूसी परंपरा में महत्वपूर्ण माना जाता है। मॉस्को डायोसीज वेबसाइट पर मंगलवार को प्रकाशित एक आदेश में सफ्रोनोव को सार्वजनिक रूप से पादरी के पद से हटाकर अन्य पद दे दिया गया है। उन्हें राजधानी के एक अन्य चर्च में स्थानांतरित भी कर दिया गया। अगले तीन वर्षों के लिए धार्मिक परिधान पहनने का अधिकार भी छीन लिया गया है।

ईरान से व्यापार पर पाकिस्तान को नसीहत

- इशारों में पड़ोसी देश को अमेरिका ने चेताया, प्रतिबंधों से सजग रहे पाक

वाशिंगटन, एजेंसी

तीन दिवसीय यात्रा संपन्न होने के बाद ईरानी राष्ट्रपति का आभार जताते शहबाज।

अमेरिकी विदेश विभाग के उप प्रवक्ता वेदांत पटेल ने कहा कि ईरान के साथ व्यापारिक समझौते पर विचार करने वाले को अमेरिकी प्रतिबंधों के संभावित जोखिम के बारे में पता होना चाहिए। ईरानी राष्ट्रपति की पाकिस्तान यात्रा पर सवाल का जवाब देते हुए उन्होंने यह बात कही।

यात्रा के दौरान पाकिस्तान और ईरान ने आठ एमओयू (समझौता ज्ञापन) पर हस्ताक्षर किए और द्विपक्षीय व्यापार को 10 अरब डॉलर तक बढ़ाने पर सहमति व्यक्त की है। ईरानी राष्ट्रपति सैय्यद इब्राहिम रायसी की इस्लामाबाद यात्रा आठ फरवरी के आम चुनाव के बाद किसी राष्ट्र प्रमुख की पहली यात्रा थी। अपनी तीन दिवसीय यात्रा के दौरान, ईरानी राष्ट्रपति ने अपने समकक्ष आसिफ अली जरदारी, प्रधानमंत्री शहबाज शरीफ, सेना प्रमुख जनरल असीम मुनीर, सीनेट अध्यक्ष यूसुफ रजा गिलानी आदि से मुलाकात की। गौरतलब है कि इस सप्ताह की शुरुआत में अमेरिका ने पाकिस्तान के बैलिस्टिक मिसाइल कार्यक्रम के आपूर्तिकर्ताओं पर प्रतिबंध लगाए थे। इनमें चीन की तीन कंपनियां भी शामिल थीं। अमेरिकी विदेश विभाग के उप प्रवक्ता ने कहा कि प्रतिबंध इसलिए लगाए गए थे, क्योंकि ये सभी संस्थाएं सामूहिक विनाश के हथियारों की प्रसारक थीं।

विज्ञान खगोलविदों ने किया खुलासा, हमारे सौर मंडल के पड़ोस में एक अलग दुनिया का संकेत देती है यह खोज

ब्रॉउन ड्वार्फ के मीथेन की आश्चर्यजनक खोज

नैनीताल कार्यालय

अमृत विचार : खगोलविदों ने ठंडे भूरे बौने (ब्रॉउन ड्वार्फ) पर मीथेन की अप्रत्याशित खोज की है। यह खोज जेम्स वेब स्पेस टेलीस्कोप के जरिए हुई है। इस ब्रॉउन ड्वार्फ का तापमान 400 डिग्री फ़ारेनहाइट है। इस खोज से हमारे सौर मंडल के पड़ोस में एक अलग दुनिया का संकेत मिलता है। ब्रॉउन ड्वार्फ ब्रह्मांड के वह पिंड हैं, जो न तो तारे बन पाते हैं और ना ही ग्रह। इन्हें तारे व ग्रह के बीच के पिंड कह सकते हैं। ब्रह्मांड में इनकी भी बड़ी संख्या है। पहले माना जाता था कि इनकी संख्या सीमित है। मगर वास्तव में ऐसा बिलकुल नही है। पिछले करीब दो दशक से ब्रॉउन ड्वार्फ के शोध में तेजी आई है। जिस कारण इनके बारे में जानकारी का लगातार विस्तार हो रहा है। नई खोज न केवल चौंकाने वाली है, बल्कि ब्रह्मांड में ब्रॉउन ड्वार्फ में जीवन होने का इशारा भी करती है। शोध में निष्कर्षों से पता चलता है कि यह भूरा बौना हमारे अपने ग्रह के साथ-साथ बृहस्पति और शनि की तरह ध्रुवीय रोशनी उत्पन्न कर सकता है। ब्रॉउन ड्वार्फ आकार में ग्रहों से अधिक विशाल और तारों से हल्के व छोटे होते हैं। हमारे सौर मंडल के पड़ोस में फैले हुए हैं। अमेरिकन म्यूजियम ऑफ नेचुरल हिस्ट्री के वैज्ञानिक जैकी फाहर्टी के नेतृत्व में वैज्ञानिकों ने 12 भूरे बौनों की जेम्स वेब टेलेस्कोप से जांच पड़ताल की। जिसमें सी डब्लू आई एस ई पी जे 193518.59-154620.3 ब्रॉउन ड्वार्फ कुछ अलग नजर आया। इसका शार्ट नाम डब्लू 1935 है। यह ब्रॉउन ड्वार्फ हमसे - 47 प्रकाश वर्ष दूर है। यह अन्य ब्रॉउन ड्वार्फ की तुलना में ठंडा है। इसके द्रव्यमान अभी अच्छी तरह से ज्ञात नहीं हो पाया है, लेकिन संभवतः यह बृहस्पति के द्रव्यमान के 6-35 गुना के बीच हो सकता है।

ब्रॉउन ड्वार्फ की तस्वीर।

जेम्स वेब स्पेस टेलीस्कोप से हुई यह खोज

जेम्स वेब स्पेस टेलीस्कोप के विकसित होने के बाद ब्रह्मांड में आश्चर्यजनक खोज होने लगी है। इस दूरबीन के जरिए सैंकड़ो खोज हो चुकी हैं। हर खोज में कुछ नया देखने को मिलता है। साथ ही खगोल विज्ञान को दिशा देने व आगे बढ़ाने में जेम्स अभी तक मील का पत्थर साबित हुई है।

युवाओं को जॉब के लिए नौ साल पुराना करियर पोर्टल 6 महीने में होगा लॉन्च

नई दिल्ली, एजेंसी

- केंद्र सरकार का लाखों युवाओं और नियोक्ताओं को एक साथ प्लेटफॉर्म पर लाने का उद्देश्य

नई दिल्ली केंद्र सरकार ने नौ साल पुराने नेशनल करियर सर्विस (एनसीएस) पोर्टल को अपग्रेड करने की योजना बनाई है। इसका उद्देश्य लाखों युवाओं और नियोक्ताओं को एक प्लेटफॉर्म पर लाना और भविष्य की वर्कफोर्स तैयार करना है। एनसीएस 2.0 के अपग्रेडेशन पर काम कर रहा केंद्रीय श्रम एवं रोजगार मंत्रालय पोर्टल को ज्यादा प्रभावी बनाने के लिए आर्टिफिशियल इंटेलिजेंस (एआई) और मशीन लर्निंग की मदद लेगा।

एनसीएस 2.0 पोर्टल लॉन्च होने में छह से नौ महीने लग सकते हैं। केंद्रीय श्रम एवं रोजगार मंत्रालय के एक अधिकारी जानकारी देते हुए बताया है कि, नए वर्जन में राज्यों व जिलों की माइक्रो- साइट होगी। जिले, राज्य और देश का सेंट्रलाइज आंकड़ा एक ही पोर्टल पर होगा।

टीमलीज सर्विसेज की को-फाउंडर रितुपर्णा चक्रवर्ती ने इस फैसले का स्वागत किया है। गौरतलब है कि 2023-24 में एनसीएस के जरिए 1 करोड़ से ज्यादा रिक्तियां लाई गई, जो पिछले वित्त वर्ष (35 लाख) से 3 गुना हैं। वित्त वर्ष 2024 में इस पोर्टल पर 25 से 26 लाख नियोक्ता मौजूद हैं।

50 से ज्यादा पोर्टल से जुड़ा

एनसीएस नौकरी चाहने वालों, नियोक्ताओं, करियर काउंसलर, प्लेसमेंट संगठनों, सरकारी विभागों को एक डिजिटल प्लेटफॉर्म पर लाएगा। अभी एनसीएस 50 से ज्यादा पोर्टल से जुड़ा है। इनमें एमएसएमई के लिए उद्यम पोर्टल, ईपीएफओ, ईएसआईसी, ई-श्रम, टीमलीज, मॉन्स्टर डॉट कॉम जैसे पोर्टल के साथ कई अन्य संस्थान शामिल हैं। फिलहाल 22 राज्यों के जॉब पोर्टल एनसीएस के साथ जुड़े हैं और सात राज्य सीधे इसका इस्तेमाल कर रहे हैं।