चैत्र शुक्ल पक्ष चतुर्थी
विक्रम संवत 2081

लखनऊ, बरेली, मुरादाबाद, हल्द्वानी, अयोध्या व कानपुर से प्रकाशित

शुक्रवार, 12 अप्रैल 2024
वर्ष 2, अंक 231, पृष्ठ 14
2 राज्य, 6 संस्करण
मूल्य 5 रुपये

अमृत विचार

कानपुर

एक सम्पूर्ण अखबार

www.amritvichar.com

मायावी डार्क मैटर का रहस्य उजागर करेंगे न्यूट्रॉन तारे 14

मिर्जापुर वेब सीरीज के लिए प्रशंसकों का प्यार गहरा है 13

सीबीआई ने आबकारी घोटाले से जुड़े मामले में कविता को किया गिरफ्तार

नई दिल्ली, एजेंसी

- मौजूदा समय में के कविता तिहाड़ जेल में बंद हैं

केन्द्रीय अन्वेषण ब्यूरो (सीबीआई) ने दिल्ली आबकारी नीति घोटाले से जुड़े भ्रष्टाचार के एक मामले में भारत राष्ट्र समिति (बीआरएस) नेता के. कविता को गुरुवार को गिरफ्तार कर लिया।

अधिकारियों ने बताया कि तेलंगाना के पूर्व मुख्यमंत्री के. चंद्रशेखर राव की बेटी कविता प्रवर्तन निदेशालय (ईडी) की ओर से गिरफ्तार किए जाने के बाद से तिहाड़ जेल में हैं। सीबीआई ने विशेष अदालत से अनुमति लेने के बाद कविता को तिहाड़ जेल ही गिरफ्तार कर लिया। कविता तिहाड़ जेल में रहेंगी और एजेंसी उनकी हिरासत मांगने के लिए शुक्रवार को उन्हें अदालत में पेश कर सकती है। उन्होंने कहा कि अगर सीबीआई को उनकी हिरासत मिल जाती है, तो कविता को एजेंसी मुख्यालय स्थित हवालात ले जाया जाएगा, जहां मामले की जांच कर रही भ्रष्टाचार निरोधक शाखा के अधिकारी उनसे पूछताछ करेंगे। विशेष अदालत से अनुमति मिलने के बाद सीबीआई ने शनिवार को जेल के अंदर कविता से पूछताछ की थी। बीआरएस नेता से मामले में सह-आरोपी बुच्ची बाबू के फोन से मिले व्हाट्सएप चैट और एक भूमि सौदे से संबंधित दस्तावेजों के बारे में पूछताछ की गई थी। आरोप है कि आबकारी नीति में कथित बदलाव के लिए आम आदमी पार्टी (आप) को रिश्वत के रूप में 100 करोड़ रुपये दिए गए थे। ईडी ने कविता (46) को हैदराबाद के बंजारा हिल्स स्थित उनके आवास से 15 मार्च को गिरफ्तार किया था।

दिल्ली में 2020 के दंगे के 11 आरोपी बरी

नई दिल्ली। दिल्ली की अदालत ने 2020 में उत्तरपूर्वी दिल्ली में हुए दंगों में शामिल 11 आरोपियों को बरी कर दिया। अतिरिक्त सत्र न्यायाधीश पुलस्त्य प्रमाचला ने 11 आरोपियों के खिलाफ मुकदमे की सुनवाई की जिनपर दंगे के दौरान गंगा विहार में संपत्ति जलाने और चोरी में शामिल होने का आरोप था। न्यायाधीश ने कहा कि मामले में आरोपी व्यक्तियों पर लगाए गये आरोपों को साबित नहीं किया जा सका, जिसकी वजह से इनको आरोपों से बरी किया जाता है। गोकलपुरी थाने में अंकित चौधरी, सुमित, पप्पू, विजय, आशीष कुमार, सौरभ कौशिक, भूपेन्द्र, शक्ति सिंह, सचिन कुमार, राहुल और योगेश के खिलाफ मुकदमा दर्ज किया था।

यूनिवर्सिटी में युवक की पीट-पीटकर हत्या

महिला का हाथ पकड़ने पर हुई घटना, रात भर ट्रैक्टर के पहिए से उसे बांधकर रखा था

झांसी, एजेंसी

बुंदेलखंड यूनिवर्सिटी में रात के समय महिला का हाथ पकड़ने पर लोगों ने युवक को पीट-पीटकर अधमरा कर दिया। इसके बाद लोगों ने उसे रस्सी से ट्रैक्टर के पहिए में बांधकर रखा। सुबह उसकी मौत हो गई। पुलिस ने सात लोगों को हिरासत में लिया है। मृतक की शिनाख्त नहीं हो सकी।

मध्यप्रदेश के पन्ना निवासी दो बहनें अपने पतियों के साथ बुंदेलखंड यूनिवर्सिटी में बाउंड्री वॉल का निर्माण करने गईं हैं। दोनों महिला पतियों के साथ यूनिवर्सिटी में ही झोपड़ी बनाकर रहती हैं। बुधवार रात महिला अपने पति के साथ झोपड़ी के बाहर चबूतरे पर सो रही थी। रात दो बजे नशे की हालत में एक युवक आया और महिला का हाथ पकड़कर खींचने लगा। महिला ने पति को जगाया तो युवक भागने लगा। महिला के पति ने युवक को पकड़ा और यूनिवर्सिटी के गार्ड को बुलाया। इस दौरान महिला के पति, गार्ड और लोगों ने युवक को बेरहमी से पीटा। सुबह पुलिस के पास ले जाने की बात कहते हुए लोगों ने युवक को ट्रैक्टर के पहिए में बांध दिया। गुरुवार सुबह उसकी मौत हो गई।

पुलिस ने गैर इरादतन हत्या की एफआईआर दर्ज की

गार्ड के कहने पर दोनों महिलाएं यूनिवर्सिटी चौकी पुलिस के पास पहुंची। महिलाओं ने पुलिस को पूरी घटना के बारे में बताया। पुलिस ने भगवानदास, नेता, हीरालाल सहित अज्ञात के खिलाफ गैर इरादतन हत्या का केस दर्ज किया है। अभी मृतक की शिनाख्त नहीं हो पाई है। शव को मेडिकल कॉलेज की मार्च्युरी में रखवाया गया है। इस मामले में पुलिस ने सात लोगों को हिरासत में लिया है। पुलिस का कहना है कि मृतक की शिनाख्त कराई जा रही है।

एक नजर

कोर्ट ने कहा, ईडी के सामने पेश हों कांग्रेस विधायक

नई दिल्ली। सुप्रीम कोर्ट ने हरियाणा के कांग्रेस विधायक धरम सिंह छोकर को धनशोधन मामले में ईडी के समक्ष पेश होने को कहा है। न्यायमूर्ति संजीव खन्ना और न्यायमूर्ति दीपांकर दत्ता ने विधायक छोकर को मौखिक रूप से सुरक्षा दी और एजेंसी से कहा कि अगर उन्हें गिरफ्तार करने की जरूरत हो तो वह अदालत के समक्ष आवेदन दायर करे। पीठ ने प्रवर्तन निदेशालय की तरफ से पेश हुए अतिरिक्त सॉलिसिटर जनरल एस वी राजू से कहा, ''हम इसे आदेश में दर्ज नहीं कर रहे लेकिन आपसे कह रहे हैं कि अगर उन्हें गिरफ्तार करना है तो आवेदन करें।

सीबीआई ने शिकायतों के लिए जारी की ई-मेल आईडी

नई दिल्ली। सीबीआई ने ई-मेल आईडी जारी की है जिस पर पश्चिम बंगाल के संदेशखालि में जमीन पर कब्जा किए जाने के मामले में पीड़ित शिकायतें दर्ज करा सकते हैं। सीबीआई ने कलकत्ता हाईकोर्ट के आदेशों के अनुपालन में ई-मेल आईडी जारी की है। सीबीआई के प्रवक्ता ने कहा, उत्तर 24 परगना के डीएम से भी अनुरोध किया गया है कि वे इलाके में संबंधित ई-मेल आईडी के बारे में प्रचार करें और माननीय उच्च न्यायालय के आदेश के अनुसार क्षेत्रों में व्यापक प्रसार वाले स्थानीय अखबारों में एक सार्वजनिक सूचना भी जारी करें। सीबीआई प्राप्त शिकायतों पर मामले दर्ज करना शुरू करेगी।

कांग्रेस की सरकार होती तो वन रैंक वन पेंशन कभी भी लागू नहीं होती

कमजोर सरकारों में आतंकवाद ने पैर पसारे, आज घर में घुसकर आतंकवादी मारे जाते हैं : मोदी

ब्यूरो, ऋषिकेश

ऋषिकेश की जनसभा में प्रधानमंत्री मोदी के साथ मुख्यमंत्री पुष्कर सिंह धामी।

अमृत विचार : प्रधानमंत्री मोदी ने ऋषिकेश में चुनावी रैली में आतंकवाद के बहाने कांग्रेस को आड़े हाथों लिया। उन्होंने कहा कि गढ़वाल में भी देश के अन्य हिस्सों की तरह लहर दिखाई दे रही है।

गुरुवार को आईडीपीएल के हॉकी मैदान में हुई रैली में प्रधानमंत्री ने कहा कि जब-जब देश में कमजोर और अस्थिर सरकार आई है, तब-तब दुश्मनों ने फायदा उठाया है। भारत में तब आतंकवाद ने पैर पसारे लेकिन आज मोदी की मजबूत सरकार है इसलिए आतंकवादियों को घर में घुसकर मारा जाता है। अब भारत का तिरंगा युद्ध क्षेत्र में भी सुरक्षा की गारंटी बन गया है। उन्होंने कहा कि देश के लोगों ने पूर्ण बहुमत वाली सरकारों का काम देखा है। आज देश में ऐसी सरकार है जिसने बीते 10 वर्षों में भारत को पहले के मुकाबले कई गुना मजबूत किया है। सात दशक बाद जम्मू कश्मीर से आर्टिकल 370 खत्म करने का साहस, तीन तलाक के खिलाफ कानून, महिलाओं को लोकसभा और विधानसभाओं में आरक्षण, सामान्य वर्ग के गरीबों को भी 10% आरक्षण देने का काम किया।

विपक्ष को निशाने पर लेते हुए कहा कि कांग्रेस की सरकार होती तो वन रैंक-वन पेंशन कभी भी लागू नहीं होता। हमने पूरा करने की गारंटी दी थी और पूरा भी करके दिखाया। कांग्रेस का दावा था कि वन रैंक-वन पेंशन लागू होने पर पूर्व सैनिकों को 500 करोड़ रुपये देंगे। मोदी ने वन रैंक-वन पेंशन लागू करके एक लाख करोड़ रुपये से ज्यादा पूर्व सैनिकों के बैंक खाते में पहुंचा दिए। उत्तराखंड में भी साढ़े तीन हजार करोड़ रुपये से ज्यादा सैनिक परिवारों को मिले हैं। कांग्रेस शासन के समय में तो सैनिकों के पास बुलेटप्रूफ जैकेट तक की कमी रहती थी। लेकिन भाजपा सरकार ने अपने सैनिकों को भारत में बनी बुलेटप्रूफ जैकेट दी। आज देश में ही आधुनिक रायफल से लेकर लड़ाकू विमान और विमानवाहक पोत बन रहे हैं।

हमारा फोकस इस बात पर है कि देश के किसी भी हिस्से से पर्यटकों के लिए उत्तराखंड के कोने-कोने तक पहुंचना आसान होना चाहिए, इसलिए देवभूमि में रोडवेज, रेलवे और एयरवेज की लगातार सुविधा बढ़ाई जा रही है।

कांग्रेस ने मां गंगा के अस्तित्व पर सवाल उठाए थे

प्रधानमंत्री ने कहा कि कोई भी उत्तराखंडी नहीं भूल सकता है कि कांग्रेस ने हरिद्वार में हर की पैड़ी पर मां गंगा के अस्तित्व पर सवाल उठाए और कहा कि हर की पैड़ी एक नहर के किनारे बसी है। उन्होंने कहा कि उनकी पहचान उत्तराखंड की पहचान ब्रह्मकमल से जुड़ी हुई है।

'सबी दाणा सयाणूं दीदी, भुली, चाचा, बड़ियों तैं मेरू प्रणाम'

प्रधानमंत्री मोदी ने संबोधन की शुरुआत गढ़वाली बोली में 'सबी दाणा सयाणू दीदी, भुली, चाचा, बड़ियों तैं मेरू प्रणाम' कहकर जनता का दिल जीत लिया। फिर उन्होंने मुख्यमंत्री पुष्कर सिंह धामी की ओर से मांगलिक कामों में बजाए जाने वाले प्रसिद्ध हुड़का बजाया और लोगों को कनेक्ट करने की कोशिश की। इस मौके पर मुख्यमंत्री पुष्कर सिंह धामी ने भी सभा को संबोधित किया।

बेकाबू डंपर ने दो बाइकों को रौंदा दंपति समेत पांच की गई जान

- एक बाइक पर दंपति और दूसरी पर तीन दोस्त अपने करीबी के घर ईद मिलने जा रहे थे
- भीड़ ने किया नेशनल हाईवे जाम, जिलाधिकारी और पुलिस अधीक्षक ने बमुश्किल शांत कराया

अरबाज खान | आकिब खान | उवैस | साहिब खान | साकरा बेगम

कार्यालय संवाददाता, पीलीभीत

अमृत विचार : पांच परिवारों की ईद की खुशियां सड़क हादसे की भेंट चढ़ गई। बरेली-हरिद्वार नेशनल हाईवे पर बेकाबू डंपर ने दो बाइकों को रौंद दिया। इसमें ईद मिलने जा रहे दंपति और तीन दोस्तों की मौत हो गई। गुस्साए लोगों ने हाईवे जाम कर दिया। डीएम-एसपी ने बमुश्किल लोगों को शांत किया।

ईद के उल्लास में डूबे अड़ौली निवासी उवैस (32) व उनकी पत्नी साफरा बेगम (30) और दूसरी बाइक पर ग्राम विलई पसियापुर निवासी आकिब (21) पुत्र हसीन, परेवा वैश्य गांव निवासी अरबाज (26) पुत्र अकील व साहिब (25) पुत्र शाहिद अपने रिश्तेदारों से ईद मिलने जा रहे थे। जहानाबाद थाना क्षेत्र में ग्राम निसरा बरात बोझ के पास तेज गति डंपर ने दोनों बाइकों को रौंद दिया। हादसे में पांचों की मौत हो गई। सड़क पर पांच लाशें देख परिजन व अन्य लोग गुस्से पर काबू नहीं कर पाए और हाईवे पर जाम लगाकर हंगामा शुरू कर दिया। सीओ सदर प्रतीक दहिया, इंस्पेक्टर मुकेश शुक्ला मौके पर पहुंचे और लोगों को समझाने की कोशिश की, लेकिन लोग शांत नहीं हुए। इस बीच डीएम संजय कुमार सिंह, एसपी अविनाश पांडेय व अन्य अधिकारी पहुंच गए। डीएम-एसपी ने डंपर चालक को जल्द गिरफ्तार करने का आश्वासन दिया। इसके बाद लोग हाईवे से हटे।

> सड़क हादसे में दो बाइकों पर सवार पांच लोगों की मौत हुई है। टक्कर मारने वाले वाहन और उसके चालक का पता लगाने को टीम लगाई है। तहरीर मिलने पर रिपोर्ट दर्ज कर कार्रवाई के निर्देश दिए गए हैं। - **अविनाश पांडेय**, एसपी

हरियाणा में स्कूल बस पलटी, छह बच्चों की मौत

चंडीगढ़, एजेंसी। हरियाणा के महेंद्रगढ़ जिले में गुरुवार को बच्चों को लेकर जा रही स्कूली बस पलट गई, जिससे छह बच्चों की मौत हो गई और करीब 20 घायल हो गए। पुलिस ने बताया कि हरियाणा सरकार ने इस मामले में प्राथमिकी दर्ज होने के बाद जांच के आदेश दिए हैं। पुलिस ने बताया कि बस की गति तेज होने से चालक नियंत्रण खो बैठा और बस पेड़ से टकराकर पलट गई। कनीना के उन्हाणी गांव के पास यह हादसा हुआ और बस में 30 बच्चे सवार थे। ईद की छुट्टी होने के बावजूद स्कूल क्यों खुला था जिलाधिकारी इसकी जांच कर रहे हैं। महेंद्रगढ़ के एसपी अर्श वर्मा ने बताया कि हादसे में छह छात्रों की मौत हो गई है जबकि 20 घायल हैं। गिरफ्तार कर चालक की मेडिकल जांच कराई जा रही है, जिसके बाद पुष्टि होगी कि वह नशे में था या नहीं। घायल छात्रों को सरकारी अस्पताल में भर्ती कराया गया है। राष्ट्रपति द्रौपदी मुर्मु, प्रधानमंत्री नरेन्द्र मोदी, केंद्रीय गृह मंत्री अमित शाह, हरियाणा के राज्यपाल बंडारू दत्तात्रेय और मुख्यमंत्री नायब सिंह सैनी के साथ ही पूर्व मुख्यमंत्री मनोहर लाल खट्टर और कांग्रेस नेता भूपेंद्र सिंह हुड्डा ने घटना पर गहरा दुख व्यक्त किया।

हजारा नहर में 9 डूबे, पांच लापता

कार्यालय संवाददाता, कासगंज

- एटा के रहने वाले हैं सभी, झाल पर लगे ईद के मेले में आए थे, नहर में नहाने लगे तो हुआ हादसा
- गहरे पानी में डूबने लगे तो मची अफरा-तफरी, चार दोस्तों को बचाया गया

अमृत विचार : ईद पर झाल पर लगे मेले में आए एटा जिले के नौ दोस्त हजारा नहर में डूब गए। गोताखोरों और फ्लड यूनिट ने चार दोस्तों को निकाल लिया, जबकि पांच का देर शाम तक पता नहीं चला।

गुरुवार दोपहर को एटा के गांव नगला पोता निवासी 17 वर्षीय मुजाहिद पुत्र मेहंदी हसन, 17 वर्षीय सलमान पुत्र युसूफ, 18 वर्षीय आसिफ पुत्र अतीक, इस्लाम नगर निवासी 16 वर्षीय शाहिद पुत्र हाशिम, नगला पोता निवासी सोहेल पुत्र छोटे, फैजान पुत्र सत्तार, फरमान पुत्र मुन्ने, रोहित पुत्र रफीक एवं निधौली रोड निवासी अभिषेक शर्मा गांव नदरई के समीप बने झाल पर ईद के मेले में घूमने आए थे।

मेले में मौजमस्ती के बाद सभी दोस्तों ने हजारा नहर में नहाने के लिए छलांग लगा दी। देखते ही देखते सभी दोस्त डूबने लगे। बचाव के लिए चिल्लाए तो ग्रामीण गोताखोर नहर में कूद पड़े। पास ही में डेरा डाले पीएसी फ्लड यूनिट के जवान भी पहुंच गए। सोहेल, फैजान, फरमान, रोहित को निकाल लिया जबकि अन्य पांच दोस्त लापता हैं। उनकी तलाश में गोताखोर जुटे हैं। डीएम सुधा वर्मा, एसपी अपर्णा रजत कौशिक, एडीएम राकेश पटेल, एएसपी राजेश कुमार भारतीय, सीओ सिटी अजीत चौहान, विधायक सदर देवेंद्र राजपूत नहर पर पहुंच गए। रेस्क्यू तेज करने को कहा, लेकिन देर शाम तक तलाश नहीं हो सकी। एसपी अपर्णा रजत कौशिक ने बताया कि नौ दोस्त हजारा नहर में स्नान के लिए उतरे और गहरे पानी में डूब गए। चार को बचा लिया गया जबकि पांच की तलाश की जा रही है।

बिजनौर से सांसद मलूक नागर बसपा छोड़ रालोद में शामिल

लखनऊ, अमृत विचार: बिजनौर के सांसद मलूक नागर गुरुवार को बसपा से इस्तीफा देकर राष्ट्रीय लोकदल में शामिल हो गए हैं। रालोद मुखिया जयंत चौधरी ने उन्हें सदस्यता दिलाई है। मलूक नागर के साथ मेरठ के पूर्व मंत्री लखीराम नागर, पूर्व जिला पंचायत अध्यक्ष सुधा नागर ने भी बसपा छोड़ दिया। मालूक नागर को रालोद में राष्ट्रीय महासचिव बनाया गया है। तारीफ सिंह को भी यही जिम्मेदारी दी गई है। महेश आर्य, जगपाल सिंह सचिव बनाए गए हैं।

बसपा प्रमुख मायावती को भेजे इस्तीफे में मलूक नागर ने पार्टी छोड़ने की वजह बताई है। सांसद ने अपने पत्र में कहा कि पार्टी के लिए ईमानदारी से काम किया। ऐसा पहली बार हो रहा है कि ना तो विधायकी लड़ने दी गई और ना ही सांसदी के लिए टिकट दिया गया। इसलिए नए राजनीतिक ठिकाने पर जा रहा हूं। दरअसल, मायावती ने नागर का टिकट काटकर बिजनौर से चौधरी विजेंद्र सिंह को प्रत्याशी बनाया है। वहीं, एनडीए से रालोद के खाते में आई बिजनौर की सीट पर चंदन चौहान उम्मीदवार हैं।

पुलवामा में सुरक्षा बलों से मुठभेड़ लश्कर का आतंकवादी मारा गया

श्रीनगर, एजेंसी

जम्मू-कश्मीर के पुलवामा जिले में गुरुवार को सुरक्षा बलों और आतंकवादियों के बीच मुठभेड़ में लश्कर-ए-तैयबा का एक आतंकवादी मारा गया। पुलिस प्रवक्ता ने बताया कि आतंकवादियों की मौजूदगी की सूचना मिलने पर सुरक्षा बलों ने राजपुरा इलाके के फ्रेसीपुरा गांव में घेराबंदी कर तलाशी अभियान शुरू किया था। आतंकवादियों ने सुरक्षा बलों पर गोलीबारी शुरू कर दी, जिसके बाद जवानों ने जवाबी कार्रवाई की। मुठभेड़ में एक आतंकवादी मारा गया। मारे गये आतंकवादी की पहचान श्रीनगर निवासी दानिश शेख के रूप में की गई है। वह प्रतिबंधित संगठन 'द रजिस्टेंस फ्रंट' (टीआरएफ) से जुड़ा था जो लश्कर-ए-तैयबा की शाखा है। मुठभेड़ स्थल से हथियार, गोला-बारूद और आपत्तिजनक सामग्री मिली है। मामला दर्ज कर जांच शुरू कर दी गई है। इससे पहले गत पांच जनवरी को शोपियां जिले में मुठभेड़ में लश्कर का एक आतंकवादी मारा गया था। हालांकि पांच अप्रैल को सुरक्षा बलों ने बारामूला जिले के उरी सेक्टर में घुसपैठ की कोशिश को नाकाम कर दिया था और एक आतंकवादी को मार गिराया था।

तीन आतंकी गिरफ्तार

श्रीनगर, एजेंसी। सुरक्षा बलों ने जम्मू-कश्मीर के बारामूला जिले में आतंकी संगठन लश्कर-ए-तैयबा के तीन आतंकवादियों को गिरफ्तार किया है। ये तीनों ओवैस अहमद वाजा, बासित फयाज कालू और फहीम अहमद मीर है जो सुरक्षा बलों की गतिविधियों की जानकारी दे रहे थे।

आचार संहिता के उल्लंघन मामले में बृजभूषण को नोटिस

गोंडा (उप्र), एजेंसी। जिला निर्वाचन अधिकारी के निर्देश पर गुरुवार को कैसरगंज संसदीय क्षेत्र से भाजपा के सांसद बृजभूषण शरण सिंह को आदर्श आचार संहिता के उल्लंघन के आरोप में नोटिस जारी हुआ है। साथ ही सपा उम्मीदवार श्रेया वर्मा के खिलाफ प्राथमिकी दर्ज की गई है। डीएम/जिला निर्वाचन अधिकारी नेहा शर्मा ने बताया कि कैसरगंज सीट से सांसद बृजभूषण शरण सिंह द्वारा अनुमति बिना एक दर्जन से अधिक वाहनों के साथ क्षेत्र में जनसंपर्क करने तथा धारा 144 का उल्लंघन के आरोप में कार्रवाई हुई है।

भदोही से रमेश बिंद की जगह डॉ. विनोद को टिकट

राज्य ब्यूरो, लखनऊ

- पेशे से चिकित्सक विनोद कुमार बिंद मिर्जापुर की मझवां विस. सीट से विधायक भी हैं

अमृत विचार: भाजपा ने भदोही सीट से डॉ. विनोद बिंद को उम्मीदवार बनाया है। भाजपा की गुरुवार को जारी विज्ञप्ति में इसकी जानकारी दी गई। पार्टी ने वर्तमान सांसद डॉ. रमेश चन्द्र बिंद की जगह डॉ. विनोद बिंद मिर्जापुर के मझवां से विधायक को टिकट दिया हैं।

डॉ. विनोद दिसंबर 2022 में वाराणसी और जून 2023 में भदोही के टोल प्लाजा पर हुए विवाद को लेकर चर्चा में रहे हैं। दोनों ही मामलों में विनोद के समर्थकों के खिलाफ मुकदमे दर्ज किए गए थे। वहीं, भदोही सीट सपा प्रमुख अखिलेश यादव ने टीएमसी को दी है। यहां से ललितेश पति त्रिपाठी चुनाव लड़ रहे हैं।

साल 2022 के विधानसभा चुनाव में मिर्जापुर के मझवां से सपा से टिकट मांग रहे डॉ. विनोद कुमार बिंद को निराशा हाथ लगी थी। आखिरी समय में उन्होंने निषाद पार्टी का दामन थामा था और फिर एनडीए के प्रत्याशी के तौर पर जीत दर्ज की थी। वर्तमान सांसद रमेश चन्द्र बिंद को लेकर पार्टी के अंदर ही नहीं आमजन में भी नाराजगी थी।

एप्पल ने किया सचेत | स्पाइवेयर हमलों की जद में आने वाले लोगों में पत्रकार, कार्यकर्ता, राजनेता और राजनयिक शामिल

आईफोन पर पेगासस जैसे स्पाइवेयर अटैक का बढ़ा खतरा

नई दिल्ली, एजेंसी

- यह अधिसूचना ऐसे समय आई है जब भारत समेत करीब 60 देशों में इस साल चुनाव होने जा रहे

आईफोन विनिर्माता एप्पल ने अपने उपयोगकर्ताओं को पेगासस जैसे परिष्कृत स्पाइवेयर हमलों को लेकर आगाह करते हुए कहा है कि सीमित संख्या में लोगों को इनका निशाना बनाया जा रहा है। स्पाइवेयर हमलों की जद में आने वाले लोगों में पत्रकार, कार्यकर्ता, राजनेता और राजनयिक शामिल हैं।

हालांकि, एप्पल ने इन हमलों को लेकर जारी एक सूचना में कहा कि अक्सर ऊंची लागत आने की वजह से कम संख्या में ही स्पाइवेयर को तैनात किया जाता है लेकिन भाड़े के स्पाइवेयर से हमले जारी हैं और वैश्विक स्तर पर किए जा रहे हैं। एप्पल ने 10 अप्रैल को जारी इस खतरे की अधिसूचना में पिछले शोध और रिपोर्टों के आधार पर यह संकेत दिया है कि ऐसे हमलों का ताल्लुक ऐतिहासिक रूप से सरकार से जुड़े पक्षों से रहा है। यह अधिसूचना ऐसे समय आई है जब भारत समेत करीब 60 देशों में इस साल चुनाव होने जा रहे हैं। दिग्गज फोन विनिर्माता ने कहा, खतरे की सूचनाएं उन उपयोगकर्ताओं को सूचित करने और मदद करने के लिए तैयार की गई हैं, जिन्हें व्यक्तिगत रूप से भाड़े के स्पाइवेयर हमलों से निशाना बनाया गया हो। संभवतः ऐसा इसलिए हो कि वे कौन हैं या क्या करते हैं। ऐसे हमले नियमित साइबर आपराधिक गतिविधियों एवं उपभोक्ता मालवेयर की तुलना में बहुत अधिक जटिल होते हैं क्योंकि भाड़े के स्पाइवेयर से हमला करने वाले बहुत कम संख्या में विशिष्ट व्यक्तियों और उनके फोन को लक्षित करने के लिए असाधारण संसाधनों का उपयोग करते हैं। एप्पल ने कहा कि भाड़े के स्पाइवेयर हमलों की कीमत लाखों डॉलर होती है। इसके अलावा हमले की अवधि कम होने से उनका पता लगा पाना और उन्हें रोक पाना खासा मुश्किल हो जाता है। इसके अलावा अधिकांश उपयोगकर्ताओं पर ऐसे हमले कभी भी नहीं किए जाते हैं।

कंपनी ने कहा, नागरिक समाज संगठनों, प्रौद्योगिकी फर्मों और पत्रकारों से मिली सूचनाओं और शोध से पता चलता है कि इसपर आने वाली ऊंची लागत और जटिलता को देखते हुए ये हमले ऐतिहासिक रूप से सरकारी पक्षों से जुड़े रहे हैं। इनमें सरकारी की तरफ से भाड़े के स्पाइवेयर विकसित करने वाली निजी कंपनियां भी शामिल हैं जिनमें एनएसओ ग्रुप का स्पाइवेयर पेगासस भी है। पेगासस स्पाइवेयर ने उपयोगकर्ता के व्हाट्सएप पर सिर्फ एक मिस कॉल देकर उसके मोबाइल फोन को अपने नियंत्रण में ले लिया था।

एप्पल ने कहा कि स्पाइवेयर हमलों की अत्यधिक लागत और विश्वव्यापी प्रकृति उन्हें आज सबसे उन्नत डिजिटल खतरों में शामिल करती है। ऐसी स्थिति में स्पाइवेयर हमलों से बचने के लिए एप्पल ने उपयोगकर्ताओं को लॉकडाउन मोड को सक्रिय करने का सुझाव दिया है।

इसे लें गंभीरता से

कंपनी ने कहा किएप्पल ऐसे हमलों का पता लगाने के लिए पूरी तरह से आंतरिक खतरे-खुफिया जानकारी और जांच पर निर्भर करती है। हालांकि, हमारी जांच कभी भी पूरी तरह निश्चित नहीं हो सकती है लेकिन खतरे की ये सूचनाएं अत्यधिक भरोसे वाले अलर्ट हैं। इसे गंभीरता से लिया जाना चाहिए।

एक नजर

हादसे में महिला घायल

रसूलाबाद। गुरुवार को इंदलपुर लालू निवासी विनीता (22) पत्नी सनोज कुमार बाइक से अपने भतीजे के मुंडन संस्कार में बनियापुर कानपुर गंगा बैराज जा रही थी, तभी थाना पूर्वा के समीप साइकिल को बचाने में बाइक फिसल गई, जिससे महिला घायल हो गई। उसे एंबुलेंस से सीएचसी लाया गया। जहां डॉक्टर बृजेश ने प्राथमिक उपचार के बाद कानपुर हैलट रेफर कर दिया।

दुष्कर्म का आरोपी गिरफ्तार

कानपुर देहात। शादी का झांसा देकर दुष्कर्म करने के आरोपी मड़नापुर निवासी रवि को डेरापुर थाना पुलिस ने मुखबिर की सूचना पर सामुदायिक स्वास्थ्य केंद्र डेरापुर गेट के पास से गिरफ्तार किया है। उसे न्यायालय में पेश करने के बाद जेल भेज दिया गया।

जहरीला कीड़ा काटने से युवक की हालत गंभीर

पुखरायां। भोगनीपुर कोतवाली क्षेत्र के हराहरा गांव निवासी गोपाल (31) खेत पर काम कर रहा था। तभी उसे किसी जहरीले कीड़े ने काट लिया। हालत बिगड़ने पर परिजन उसे सीएचसी लाए, जहां डॉक्टर ने प्राथमिक उपचार के बाद गोपाल को जिला अस्पताल अकबरपुर रेफर कर दिया।

ट्रेन की चपेट में आने से युवक की गई जान

रूरा। मैथा स्टेशन के पास अलियापुर के समीप दिल्ली-हावड़ा ट्रैक पर ट्रेन की चपेट में आने से 40 वर्षीय युवक की मौत हो गई। खंभा नंबर 1047/20 के पास करीब 6 बजे डाउन ट्रैक पर ट्रेन की चपेट में आने से युवक की मौत हुई। दलपतपुर के जसवंत यादव ने उसकी शिनाख्त अपने भाई सर्वेश के रूप में की। भाई ने बताया की वह किसानी का काम करते थे। काम से वह अलियापुर आए थे। जब पत्नी पूनम को घटना को जानकारी हुई तो घर में कोहराम मच गया। बेटा यश और बेटियां मोना, हिमांशी, छोटू रो-रोकर बेहाल रहे।

अकबरपुर की बड़ी ईदगाह में बच्चों को टॉफी देते एसपी बीबीजीटीएस मूर्ति व सीओ।

रसूलाबाद में नमाज अता कर सलामती की दुआ मांगी गई। अमृत विचार

पुखरायां में नमाज अता करते लोग। अमृत विचार

एक साथ नमाज पढ़ी, गले मिले और बांटीं खुशियां

ईदगाहों और मस्जिदों में शांतिपूर्ण माहौल में अता की गई ईद की नमाज, पुलिस और प्रशासनिक अधिकारियों ने दी मुबारकबाद

कार्यालय संवाददाता,कानपुर देहात

अमृत विचार। जिले भर में ईद का त्योहार पूरी अकीदत के साथ मनाया गया। ईदगाहों और मस्जिदों में नमाजियों की भीड़ रही। लोगों ने नमाज पढ़ी, गले मिले और एक-दूसरे के साथ खुशियां बांटीं। एक-दूसरे के घर पहुंचकर लजीज सेवइयों का मजा लिया। पुलिस और प्रशासनिक अधिकारियों ने भी ईदगाह पहुंचकर लोगों को मुबारकबाद देने के साथ ही मिठाई खिलाई।

गुरुवार को अकबरपुर के बाढ़ापुर रोड ईदगाह में नगर काजी ने नमाज अदा कराई। यहां एसपी बीबीजीटीएस मूर्ति, सीओ तनु उपाध्याय पहुंचीं और सभी को मुबारकबाद दी। बच्चों को टॉफी देकर दुलारा। माती रोड स्थित गौसिया मस्जिद में लोगों ने बड़ी संख्या में पहुंचकर नमाज अदा की। वहीं रसूलाबाद में ईद उल फितर का पर्व हर्षोल्लास के साथ मनाया गया। विभिन्न ईदगाहों में बड़ी संख्या में पहुंचे मुस्लिम समुदाय के लोगों ने एक साथ नमाज अता की। इसके बाद एक-दूसरे के गले लगाकर मुबारकबाद दी। खासतौर पर नन्हे-मुन्ने बच्चे नए परिधानों में सुंदर लग रहे थे।

ईद पर सज-धजकर तैयार बच्ची।

रसूलाबाद कस्बे की बड़ी ईदगाह में पेश इमाम हाजी अब्दुल रऊफ बकाई ने नमाज अता कराई। उन्होंने कहा कि गरीबों और जरूरतमंदों की हमेशा मदद करें। इस दौरान एसडीएम नीलिमा यादव, तहसीलदार सुभाष चंद्र, सीओ राजीव सिरोही, थाना प्रभारी मुकेश सोलंकी ने लोगों को ईद की बधाई दी। इस मौके पर हाजी नईम बेग, अतहर खां भुट्टो, महफूज खान, हाजी फैजान, अकील अहमद पट्टा, सोहेल अहमद, डॉक्टर मुस्तकीम राइस, मुईन खान, राजू खान चिश्ती, मुबीन सिद्दीकी राजा, सभासद मशरूफ़ नवाज़, मारूफ खान, सुहैल अहमद, हाशिम खान, फरहान मिनी, डॉ. मुस्तकीम राईन, मुबीन राईन, गोले सिद्दीकी आदि मौजूद रहे।

घरों में बने पकवान और सेवइयों से इस्तकबाल

जनपद में मुस्लिम समुदाय के लोगों ने ईद का त्योहार जोर-शोर से मनाया। नमाज के लिए मस्जिदों को सजाया गया था। मुस्लिम समुदाय के लोगों ने नए कपड़े व सफेद टोपी पहनकर विभिन्न मस्जिदों व ईदगाहों में नमाज अदा की। मुस्लिम महिलाओं और लड़कियों ने सज-धजकर तरह-तरह के पकवान व सेवईयां बनाकर एक दूसरे के साथ खुशी साझा की। बच्चों से लेकर बडे, बुजुर्ग समेत हर कोई ईद की खुशी में मशगूल रहा। इस मौके पर शहर में शांति व्यवस्था बनाए रखने के लिए पुलिस प्रशासन भी पूरी तरह मुस्तैद रहा।

इसी तरह मूसानगर कस्बे में धूमधाम से ईद का त्योहार मनाया गया। ईद की नमाज़ अता कर मुल्क में अमन-चैन की दुआ की गई। इस दौरान छोटे बच्चे कुर्ता-पजामा पहन कर टोपी लगाकर ईदगाह में जमा हो गए। वहीं सितारा मस्जिद के हाफ़िज़ कारी असरार अहमद व नूरी मस्जिद में मौलना वसी अहमद ने नमाज़ अता कराई। इसके बाद लोग एक दूसरे के गले मिले और ईद की मुबारकबाद दी।

ईद के त्योहार को लेकर नगर पंचायत ने साफ-सफाई, पानी आदि की व्यवस्था की। इस दौरान तहसीलदार भोगनीपुर सुनील कुमार, ईओ संजय कुमार नगर, थाना प्रभारी दिनेश कुमार गौतम फोर्स के साथ सुरक्षा व्यवस्था में मौजूद रहे।

रसूलाबाद में मोहब्बत का शर्बत पीते लोग। अमृत विचार

मोहब्बत का शर्बत पिलाकर घोली मिठास

रसूलाबाद। ईद पर्व पर चिलचिलाती धूप में ईदगाह में नमाज पढ़ने आए लोगों को राहत देने के लिए अंजुमन आशिकाने मुस्तफा कमेटी के द्वारा मोहब्बत शर्बत का कैंप लगाया गया। दिल्ली में बिकने वाले तरबूज मिक्स मोहब्बत शर्बत का वितरण ईदगाह के बाहर कौमी एकता की मिसाल देते हुए नवयुवकों ने किया। दोनों ही समुदाय के लोगों ने तपिश में शर्बत पीकर राहत की सांस ली। कमेटी के अकरम वारसी, मुबीन सिद्दीकी राजा, रिजवान खान, इम्तियाज़ खान, अमन खान, नफीस, शानू, शीलू बाथम, रामआसरे राजपूत, अरशद मंसूरी, छोटे राईन, साजिद, जुनैद राईन, रानू मंसूरी, शहबाज राईन, मोहसिन आदि लोग मौजूद रहे।

दोनों हाथ उठा मांगी मुल्क की सलामती

पुखरायां/राजपुर। कस्बा स्थित बाईपास व नगर पालिका रोड के पास ईदगाह में लोगों ने ईद की नमाज अता की। इसके बाद एक दूसरे के गले मिलकर ईद की मुबारकबाद दी।

नगर पालिका अध्यक्ष पति करुणाशंकर दिवाकर ने पहुंचकर इशाक, जावेद, लुकमान, तस्लीम, मुमताज, राशिद, इमरान, कलीम, शकील अहमद आदि को ईद पर बधाई देने के बाद गले मिलकर भाईचारे का संदेश दिया। वहीं अमरौधा, बरौर हैदरपुर व चांदापुर आदि ईदगाहों में लोगों ने नमाज अता की और एक दूसरे के घर पहुंचकर सेवई व पकवानों का लुत्फ उठाया। भोगनीपुर एसडीएम सर्वेश कुमार व सीओ देवेंद्र सिंह पुलिस बल के साथ सुरक्षा व्यवस्था जांचते रहे। इसी तरह राजपुर की ईदगाह में मौलाना अनीसुर्रहमान, थाने के समीप नूरी जामा मस्जिद में मौलाना अजमत अली, पुरानी जामा मस्जिद में मौलाना नियामत उल्लाह, सिकंदरा कस्बे की ईदगाह में कारी यासीन चिश्ती, खजूर वाली मस्जिद में हाफिज मुजीब रजा व बाजार वाली मस्जिद में मौलाना जाहिदुर्रहमान ने नमाज अता कराई। उसके बाद मुल्क की सलामती व आपसी भाईचारे की दुआ की गई।

गले मिलकर मुबारकबाद देते बच्चे।

ट्रेन से कटी मां, निहारता रहा बेटा

संवाददाता, पुखरायां

अमृत विचार। डीघ गांव के समीप से एक महिला ट्रेन की चपेट में आने से मौत हो गई। बच्चा बैठे उसे निहारता रहा। शव बुरी तरह क्षत-विक्षत हो गया था। देर शाम महिला की शिनाख्त हो गई।

भोगनीपुर कोतवाली क्षेत्र के डीघ गांव के समीप से निकली झांसी-कानपुर रेलवे लाइन पर गुरुवार को एक महिला किसी ट्रेन की चपेट में आ गई, जिससे उसकी मौके पर ही मौत हो गई। महिला के साथ एक बच्चा भी था, जो ट्रैक के समीप ही बैठे उसे निहार रहा था। संभवतः वह महिला का बेटा है। सूचना मिलते ही मौके पर पहुंचे देवीपुर चौकी इंचार्ज धर्मेंद्र मलिक ने शव की जांच-पड़ताल की। शव क्षत-विक्षत होने के कारण उसकी पहचान कराना मुश्किल था और न ही उसकी उम्र का अंदाजा लगाया जा सकता था।

ट्रैक के पास मिला बच्चा।

- शव क्षत-विक्षत होने से देर शाम हो सकी पहचान
- भोगनीपुर क्षेत्र के गोपालपुर की रहने वाली थी महिला

ट्रैक के पास एक बच्चा भी मिला। पुलिस स्थानीय लोगों के माध्यम से महिला की शिनाख्त कराने का प्रयास करती रही। बच्चे के जरिए उसकी पहचान कराने की कोशिश गई। चौकी इंचार्ज धर्मेंद्र मलिक ने देर शाम बताया कि भोगनीपुर कोतवाली क्षेत्र के गोपालपुर गांव के रहने वाले शीपू ने उसकी पहचान अपनी पत्नी पूनम यादव (25) के रूप में की है।

भक्तों पर जरूर होती ईश्वर की कृपाः पूनम

रूरा। अंबरपुर गांव में चल रही श्रीमद् भागवत महापुराण में अमर कथा व शुकदेवजी के जन्म का वृतांत का विस्तार से वर्णन किया गया। गुरुवार को कथा वाचिका देवी पूनम किशोरी ने कथा की शुरुआत करते हुए कहा कि सभी पर ठाकुर जी की कृपा है। जिसकी वजह से वह कथा का आनंद ले रहे है। क्योंकि गोविंद जिसे जितना प्रदान करते हैं। उसे उतना ही मिलता है। कथा में यह भी बताया कि अगर आप भागवत कथा सुनकर कुछ पाना चाहते हैं, कुछ सीखना चाहते है तो कथा में प्यासे बन कर आएं। कुछ सीखने के उद्देश्य से, कुछ पाने के उद्देश्य से आएं, तो ये भागवत कथा जरूर बहुत कुछ देगी।

कथा सुनातीं पूनम किशोरी।

नामांकन में आधार कार्ड जरूरी

कार्यालय संवाददाता,कानपुर देहात

अमृत विचार। निशुल्क एवं अनिवार्य बाल शिक्षा अधिकार अधिनियम के तहत बेसिक शिक्षा विभाग इस सत्र में 6 से 14 वर्ष की आयु तक के शत-प्रतिशत बच्चों को मुफ्त शिक्षा के लिए अभियान चला रहा है। शैक्षिक सत्र 2024-25 में बच्चे की आयु छह वर्ष होने पर ही कक्षा एक में दाखिला लिया जाएगा। छह साल से कम आयु के बच्चों का नामांकन बाल वाटिका (आंगनबाड़ी केंद्र) में होगा।

शिक्षा निदेशक प्रताप सिंह बघेल की ओर से जारी पत्र में कहा गया है कि एक अप्रैल 2024 को छह साल की आयु पूरा करने वाले बच्चों का ही कक्षा एक में नामांकन किया जाएगा। नामांकन के समय बच्चों का आधार नंबर भी अंकित किया जाए। बच्चे का आधार कार्ड न होने की दशा में उनके माता-पिता का आधार नंबर अंकित किया जाए। यदि माता-पिता का भी आधार कार्ड नहीं बना है तो नामांकन के दो सप्ताह के अंदर आधार कार्ड अवश्य बनवा लिया जाए। नामांकन पंजिका में बच्चे के माता-पिता दोनों के नाम अंकित किए जाएं।

- कक्षा एक में प्रवेश के लिए आयु छह वर्ष होना अनिवार्य
- शासन को हर हफ्ते देनी होगी नामांकन की सूचना

नामांकन के समय बच्चे के परिवार का राशन कार्ड नंबर, श्रेणी, वर्ग भी अंकित होगी। निदेशक ने बीएसए को नामांकित छात्र-छात्राओं की संख्या हर सप्ताह निदेशालय को उपलब्ध कराने के भी निर्देश दिए हैं। जिला बेसिक शिक्षाधिकारी रिद्धी पांडेय ने बताया कि कक्षा एक में प्रवेश के लिए बच्चे की आयु छह वर्ष से कम नहीं होनी चाहिए। इस बावत सभी खंड शिक्षा अधिकारियों व प्रधानाध्यापकों को निर्देशित कर दिया गया है।

विद्या के आंगन में चमके नन्हे सितारे

मोमेंटों के साथ स्कूली बच्चे और शिक्षक। अमृत विचार

कार्यालय संवाददाता,कानपुर देहात

अमृत विचार। राजपुर ब्लाक के प्राथमिक विद्यालय भाल द्वितीय में आयोजित वार्षिकोत्सव का शुभारंभ खंड विकास अधिकारी हरि गोविंद गुप्ता ने दीप प्रज्ज्वलन के साथ किया। उन्होंने कहा कि परिषदीय स्कूल के बच्चों की प्रतिभा किसी भी स्तर पर महंगे कान्वेंट विद्यालयों से कमतर नहीं है।

एसआरजी संत कुमार दीक्षित ने सभी से निजी विद्यालयों के स्थान पर परिषदीय विद्यालयों में शत प्रतिशत नामांकन की अपील की। वहीं स्वीप नोडल अनंत त्रिवेदी ने आगामी 13 मई को होने वाले लोकसभा चुनाव में शत-प्रतिशत मतदान के प्रति जागरूक करते हुए उपस्थित ग्राम वासियों को शपथ दिलाई। कार्यक्रम में बच्चों ने देश भक्ति से ओतप्रोत नाटिका संदेशे आते हैं और नव देवियों पर आधारित झांकी हे कालरात्रि हे कल्याणी, गीत पर नृत्य प्रस्तुत कर दर्शकों का मन मोहा। कार्यक्रम के दौरान पूरे समय तक तालियां गूंजती रहीं। लोगों ने उनका उत्साह बढ़ाया।

- वार्षिकोत्सव में परिषदीय स्कूल के बच्चों का धमाल
- नाटिका और नवदेवी झांकी प्रस्तुत कर जीते पुरस्कार

सांस्कृतिक कार्यक्रमों के बाद गत शैक्षिक सत्र के प्रथम स्थान पर रहे दीपांशु, अक्षत, खुशी, सचिन, इकरा को बीईओ व एसआरजी ने पुरस्कृत भी किया गया। कार्यक्रम की अध्यक्षता पूर्व डायट प्रवक्ता अर्जुन सिंह कुशवाहा ने की। समापन पर विद्यालय के प्रधानाध्यापक अतुल गुप्ता ने अतिथियों को स्मृति चिंह भेंट किए। इस दौरान ग्राम प्रधान अरविंद दीक्षित, अनिल पोरवाल, राजाराम कुशवाहा, सुशील यादव, अरविंद कटियार, एआरपी सौरभ सचान, कन्हैयालाल, अजीत कटियार, अखिलेश कटियार, शिक्षक अंकित कुमार, पुनीत मिश्रा, रमा मिश्रा, प्रियंका, चंद्र प्रकाश सिंह, सुधीर गुप्ता, आशीष सेंगर, ज्ञानेंद्र दीक्षित आदि मौजूद रहे।

जर्जर तार टूटने से 10 बीघा गेहूं जला

शिवली। जर्जर विद्युत लाइन का तार टूटकर गिरने से गेहूं की पकी फसल में आग लग गई, जिससे दो किसानों की करीब दस बीघा फसल जलकर राख हो गई।

शेखपुर के पास बाघपुर के किसान राजन चौधरी व बड़े बउवा के खेतों पर गुरुवार दोपहर बिजली का तार टूटकर गिर पड़ा, जिससे गेहूं की फसल में आग लग गई। किसानों ने पांडव नदी से पानी लाकर, मिट्टी व घास के गट्ठा से आग फैलने से रोका और दमकल को सूचना दी। करीब एक घंटे बाद आग बुझी, पर तब तक दस बीघा फसल जल गई। एसडीएम जितेंद्र कटियार मौके पर पहुंचे। किसानों ने बताया कि कई बार जर्जर तार बदलवाने की मांग की गई, लेकिन नहीं बदले गए। एसडीएम ने आकलन कराकर मदद का आश्वासन दिया है।

प्रसूता की मौत पर क्लीनिक में नोटिस किया चस्पा

संवाददाता, रसूलाबाद

अमृत विचार। मानकविहीन निजी अस्पतालों और झोलाछाप के इलाज से लगातार हो रही मौत पर जांच के लिए एसीएमओ ने क्षेत्र के कई दवाखानों में छापामारी करते हुए नोटिस चस्पा की है। कार्रवाई की भनक लगते ही कई झोलाछाप और पैथालॉजी संचालक अपनी दुकानें खुली छोड़कर मौके से भाग निकले।

सोमवार को नगर पंचायत कार्यालय के पास अंशिका हेल्थ क्लीनिक में मेघजाल गांव निवासी आनंद कुमार की पत्नी सुधा देवी (22) की प्रसव के दौरान मौत हो गई थी, जबकि एक दिन बाद मंगलवार को जोत गांव के सुधीर कुमार के एकलौते बेटे कार्तिक (3 माह) की दवा पिलाने के कुछ ही देर बाद मौत हो गई थी।

दो मौतों के बाद एसीएमओ डॉ. एसएल वर्मा जांच के लिए अंशिका हेल्थ क्लीनिक पहुंचे। उन्होंने क्लीनिक में ताला लटकता देख पंजीकरण निरस्त करने के साथ ही प्रसूता की मौत की जांच पूरी न होने तक क्लीनिक न खोलने की नोटिस चस्पा की। इसके बाद उन्होंने बिल्हौर, कानपुर, विषधन, झींझक रोड पर कई झोलाझाप के दवाखानों पर छापा मारा। दो डॉक्टरों को नोटिस जारी कर पंजीयन व डिग्री के साथ सीएमओ कार्यालय में उपस्थित होने का निर्देश दिए।

नोटिस चस्पा करते एसीएमओ।

- भनक लगते ही दुकानें छोड़ कर भागे झोलाछाप
- दो डॉक्टरों को भी नोटिस पैथोलॉजी संचालक भागा

भोलापुर में दवाखाना खोलने वाले एक झोलाछाप के यहां पहुंचे तो वह क्लीनिक खुली छोड़ भाग गया। वहीं क्लीनिक के पास में ही खुली एक पैथॉलॉजी का संचालक भी पैथोलॉजी खुली छोड़ भाग निकला। इधर प्रसूता सुधा देवी की मौत के मामले में एसीएमओ ने सीएचसी की मेटरनिटी विंग पहुंचकर ड्यूटी डॉ. मीना कुरील, स्टाफ नर्स ज्योति, रीमा समेत अन्य स्वास्थ्य कर्मियों के बयान दर्ज किए। वहीं मेटरनिटी विंग से और हेल्थ क्लीनिक ले जाने वाली आशा प्रीति शुक्ला को भी बयान देने के लिए नोटिस जारी किया गया है।

कमीशनखोरी के चलते दांव पर लगाते जिंदगी

निजी अस्पतालों में कमीशनखोरी के लालच में आशा कार्यकर्ता सीएचसी की मेटरनिटी विंग में आने वाली गर्भवतियों को प्रसव कराने के लिए लेकर जाती हैं, जहां उन्हें इसके एवज में हजारों रुपये दिए जाते हैं। स्वास्थ्य विभाग के अधिकारी और आशा कर्मियों की मिलीभगत से कस्बे में मानक विहीन निजी अस्पतालों का गोरखधंधा बड़े पैमाने पर फल-फूल रहा है।

जांच में दोषियों पर होगी कार्रवाईः एसीएमओ

एसीएमओ डॉ .एसएल वर्मा ने कहा कि रसूलाबाद क्षेत्र में काफी संख्या में झोलाछाप जनता के साथ खिलवाड़ कर रहे हैं। छापामारी के दौरान करीब दस अवैध क्लीनिक व एक पैथोलॉजी संचालक मौके से भाग गए। क्षेत्र में लगातार छापेमारी की जाएगी। उन्होंने बताया कि घटना की जांच की जा रही है। दोषी हेल्थ क्लीनिक स्टाफ व मेटरनिटी विंग से गर्भवती को ले जाने वाली आशा कार्यकर्ता के विरुद्ध कार्रवाई कराई जाएगी।

नाम बदलकर फिर चलने लगे अस्पताल

रसूलाबाद कस्बे के कानपुर, बिल्हौर, विषधन, बेला मार्ग समेत विभिन्न जगहों पर मानकविहीन निजी अस्पतालों का धड़ल्ले से संचालन हो रहा है। रसूलाबाद में एसडीएम व स्वास्थ्य विभाग की संयुक्त टीम ने करीब छह माह पूर्व मानक विहीन अंशिका हेल्थ केयर सेंटर समेत कई निजी अस्पतालों में छापेमारी कर सीज किया था, लेकिन अधिकारियों की अनदेखी के कारण सीज किए गए निजी अस्पताल नाम बदलकर दोबारा संचालित हो रहे हैं।

नवरात्र की धूम | मां मुक्तेश्वरी के दर्शन के लिए आसपास के जनपदों से भी पहुंचे श्रद्धालु, भक्तों की भीड़ के बीच दिन भर गूंजते रहे जयकारे

मां चंद्रघंटा की आराधना के साथ सुख और शांति की कामना

संवाददाता, मूसानगर/पुखरायां

अमृत विचार। चैत्र नवरात्र पर गुरुवार को भक्तों ने मंदिरों में पहुंच कर आदिशक्ति मां दुर्गा के तीसरे स्वरूप मां चंद्रघंटा का पूजन किया। साथ ही परिवार के लिए सुख शांति की कामना की।

मूसानगर कस्बे से सटे दक्षिण की ओर उत्तर वाहिनी यमुना तट पर विराजमान मां मुक्तेश्वरी मंदिर में दर्शनार्थियों ने दूरदराज से पहुंच कर माथा टेका। मंदिर के पुजारी राजेंद्र द्विवेदी ने बताया कि श्री माता मुक्तेश्वरी देवी समस्त शक्ति पीठों में से एक पौराणिक शक्तिपीठ है, जो कि ऊंची-ऊंची पहाड़ियों के बीच दैत्य राज प्रहलाद के पौत्र राजा बलि की पावन भूमि में विराजमान हैं। जिनके चरणों को स्पर्श करने के लिए मां कालिंद्री (यमुना जी) उत्तर वाहिनी होकर लोगों का कल्याण करती है।

मंदिर परिसर में माता के जयकारे गूंजते रहे। बहुत सी महिलाएं दंडवत परिक्रमा करते हुए माता के दरबार पहुंचीं और दर्शन किए। मंदिर परिसर में भारी भीड़ रही। यहां दर्शन पूजन के लिए हमीरपुर, जालौन, औरैया, इटावा, कानपुर नगर, देहात, फतेहपुर आदि जिलों से लोग पहुंचते हैं। मां मुक्तेश्वरी जीर्णोद्धार सेवा समिति के अध्यक्ष महेंद्र तिवारी, कोषाध्यक्ष गयाराम निषाद, हुब्बलाल पाल, केशव मिश्रा, महेश शुक्ला, मयंक द्विवेदी, राजेंद्र यादव आदि लोग मंदिर व्यवस्था को संभालने में जुटे रहे।

वहीं सुरक्षा व्यवस्था में पुलिस फोर्स मुस्तैद रहा। इसी तरह पुखरायां कस्बा के मौहर माता मंदिर समेत कालिका देवी मंदिर, ज्वालादेवी मंदिर, सिद्धेश्वरी मंदिर, मां शक्ति दरबार में सुबह से भक्तों की भीड़ रही और मातारानी के जयकारे गूंजते रहे। भक्तों ने मां चंद्रघंटा के स्वरूप का श्रद्धाभाव से पूजन किया गया। वहीं महिलाओं ने घरों में आदि शक्ति मां चंद्रघंटा के स्वरूप का विधि विधान से पूजन कर दुर्गा सप्तशती का पाठ किया। दिन भर भजन गूंजते रहे।

नवरात्र पर पुखरायां में मां दुर्गा की आराधना करते भक्त। अमृत विचार

मां मुक्तेश्वरी के दर्शन के लिए भक्तों की कतार लगी रही। अमृत विचार

The Ano-Rectal Clinic
अत्याधुनिक विधि द्वारा गुदाद्वार में होने वाली बीमारियों का परीक्षण
Dr. Sanjay Kumar Yadav
M.S. (Ano-Rectal Surgeon)
लेज़र विधि एवं DGHAL विधि द्वारा बवासीर (Piles) भगन्दर (Fistula) एवं गुदाद्वार में होने वाली अन्य बीमारियों का उचित* इलाज
Video Recto Scope
क्लीनिक का पता एस-80, गोल चौराहा, महानगर कोतवाली के सामने, महानगर, लखनऊ
www.anorectalclinic.com | 7388913338, 8005423919

चतुर्थ कूष्मांडा

नवरात्र में चौथे दिन देवी को कूष्मांडा के रूप में पूजा जाता है। अण्ड यानी ब्रह्मांड को उत्पन्न करने के कारण इस देवी को कूष्मांडा नाम से अभिहित किया गया है। जब सृष्टि नहीं थी, चारों तरफ अंधकार ही अंधकार था, तब इसी देवी ने ब्रह्मांड की रचना की थी। इसीलिए इसे सृष्टि की आदिस्वरूपा या आदिशक्ति कहा गया है। माँ कूष्मांडा की पूजा से कुंडली में सूर्य ग्रह मजबूत होता है।

बीज मंत्र-ऐं ह्रीं देव्यै नमः।

ईदगाह में नमाज अता करते लोग। अमृत विचार

ईद पर्व की शुभकामनाएं देने को पहुंचे डीएम-एसपी। अमृत विचार

शहर काजी को पुष्पगुच्छ देकर बधाई देते सपा नेता व अन्य। अमृत विचार

हर्ष के साथ मनाई ईद, मुल्क की सलामती को उठे हाथ

डीएम-एसपी के अलावा नेता भी पहुंचे बधाई देने, बच्चों में दिखा जबरदस्त उत्साह, अभिभावकों से खिलौनों के लिए की जिद

कार्यालय संवाददाता, फतेहपुर

अमृत विचार। पूरे जिले में ईद का पर्व गुरुवार को हर्षोल्लास के साथ मनाया गया। ईदगाह के मैदान में नमाज अता कर लोगों ने अमन चैन के साथ मुल्क की सलामती की दुआएं मांगीं। यहां डीएम सी.इंदुमती, एसपी उदय शंकर सिंह के अलावा जनप्रतिनिधि भी पहुंचे, जहां मुस्लिम भाइयों को त्योहार की बधाई दी गई। बड़े बुजुर्गों संग छोटे-छोटे बच्चे भी पहुंचे। ईदगाह में लगे मेले में बच्चों ने अपनी पसंद के तरह-तरह के खिलौने भी खरीदे।

बुधवार की शाम ईद का चांद नज़र आते ही रोज़दारों के चेहरों में खुशी की लहर दौड़ गई। गुरुवार की सुबह 8 बजे से जनपद की सभी ईदगाहों व जुमा मस्जिदों में ईद-उल-फितर की नमाज़ अदा की गई। शहर के आबू नगर स्थित ईदगाह में शहर काज़ी मौलाना शहीदुल इस्लाम अब्दुल्लाह व शहर काज़ी कारी फरीदउद्दीन ने नमाज अदा कराई। ऐसे ही बाकरगंज मस्जिद, कज़ियाना मस्जिद, जहानाबाद थाना क्षेत्र की कुशल का डेरा के समीप ईदगाह, शाही जामा मस्जिद, किला मस्जिद, जुनैदी शाह मस्जिद, सरकारी अस्पताल के समीप स्थित सुनहरी मस्जिद, मिर्जापुर मस्जिद सहित जनपद की तीन सैकड़ा से अधिक ईदगाहों व जुमा मस्जिदों में नमाजियों ने ईद उल फितर की नमाज अदा कर मुल्क की सलामती व आपसी भाईचारा कायम रहने की दुआएं की। सदर विधायक चन्द्र प्रकाश लोधी, नगर पालिकाध्यक्ष राजकुमार मौर्य, सपा जिलाध्यक्ष सुरेन्द्र सिंह यादव, सपा नेता हाजी रजा, डा. अशोक पटेल समेत अन्य राजनीतिक पार्टियों के नेता एवं अधिकारी बधाई देने में शामिल रहे।

कुशासन के खिलाफ चुनाव लड़ रही जनता : नरेश

सपा प्रदेश अध्यक्ष नरेश उत्तम।

फतेहपुर। लोकसभा चुनाव की सरगर्मी के बीच गुरुवार को ईदगाह में समाजवादी पार्टी के प्रदेश अध्यक्ष नरेश उत्तम पटेल भी पहुंचे। जहां उन्होंने सभी को पर्व की बधाई दी तो वहीं मुस्लिम समाज को संदेश देने की कोशिश की। सपा प्रदेश अध्यक्ष ईदगाह पहुंचकर अपने मुफीद वोट बैंक को और पुख्ता करने की पुरजोर कोशिश करते दिखे। ईद को भाईचारे का संदेश देने वाला पर्व बताते हुए, बीजेपी पर निशाना साधना नहीं भूले। उन्होंने बताया कि हमारे जितने भी प्रत्याशी घोषित हुए हैं, सभी लोकतंत्र पर भरोसा करने वाले है। कहा कि बीजेपी के 10 साल के कु-शासन के खिलाफ देश की जनता चुनाव लड़ रही है। वहीं सपा प्रदेश अध्यक्ष ने फतेहपुर से अपनी दावेदारी का बातों ही बातों में इशारा भी कर दिया। इस मौके पर सपा के अन्य नेता भी मौजूद रहे।

शहर काजी ने शिक्षा पर दिया जोर

काज़ी शहर कारी फरीदउद्दीन कादरी ने मस्जिद बंदगी मियां मोहल्ला पनी में नमाज़ ईद उल फित्र अता कराई। अपनी तकरीर के दौरान हर शहरी का तालीम याफ्ता होने पर जोर दिया। उन्होंने कहा कि जो पढ़ेगा वह बढ़ेगा। दुनिया के तमाम तरक्की याफ्ता मुल्कों की तरक्की के पीछे वहां के शहरियों का तालीम याफ्ता होना ही है देश की उन्नति और सम्पन्नता के लिए जरूरी है कि हर प्रकार की शिक्षा का नागरिकों में प्राचार-प्रसार आवश्यक है। शिक्षा ही एक मात्र साधन है जिससे देश विकास कर सकता है। कादरी ने कहा कि हर धर्म समुदाय के लोगों की जिम्मेदारी है कि आसपास पड़ोस में कोई बच्चा छूटने ना पाए। मेरी दुआ है कि अल्लाह ताला प्यारे हिंदुस्तान को सलामत रखे और इसके नागरिकों की हिफाज़त करे। उन्होंने कहाकि ईद उल फित्र का त्योहार आपसी भाई चारे और सौहार्द का त्योहार है।

ग्रामीणांचलों में भी चला बधाइयों का दौर

खुशियों का पर्व ईद ग्रामीणांचलों में भी खुशनुमा माहौल में हर्षोल्लास के साथ मनाया गया। हजारों लोगों ने विभिन्न मस्जिदों में ईद की नमाज अदा कर एक दूसरे को ईद की मुबारकबाद दी। बिंदकी, खागा तहसील समेत हथगाम, अमौली, असोथर, गाजीपुर, खखरेरु, धाता, सुल्तानपुर, जोनिहां, जाफरगंज, हुसेनगंज, मलवां, चौडगरा, बकेवर, बहुआ, ललौली आदि स्थानों में भी ईद का पर्व धूमधाम से मनाया गया।

नगर पालिका ने की चाक-चौबंद व्यवस्था

ईद-उल-फितर को लेकर सदर नगर पालिका परिषद द्वारा ईदगाह मैदान में मुक्कमल व्यवस्था की गई। चारों ओर पालिका कर्मी लगाकर जहां नमाज के दौरान कोई जानवर अंदर न आने पाए रखवाली कराई। इसके अलावा प्रशासनिक अधिकारियों के लिए मंच तैयार किया गया। ईओ, सफाई निरीक्षण राकेश गौड़, मो. हबीब आदि पालिका कर्मी लगे रहे।

- पर्व पर पुलिस व प्रशासन की रही चाक-चौबंद व्यवस्था
- क्षेत्र में चारों तरफ रही साफ-सफाई

बंदियों ने अता की नमाज

जिला कारागार में निरुद्ध मुस्लिम बंदियों के लिए भी जेल प्रशासन द्वारा ईद पर व्यवस्था की गई। बुलाए गए मौलवी ने सभी को ईद की नमाज अता कराई। नमाज के बाद सभी हिन्दू व मुस्लिम बंदियों ने एक दूसरे को पर्व की मुबारकबाद दी।

खिलौनों की दुकानों में लगी बच्चों की भीड़

ईदगाह में नमाजियों के साथ बच्चे भी भारी संख्या में आए। जहां गुब्बारे आदि खिलौनों की सजी दुकानों को देखकर बच्चों ने ईदी के नाम पर अभिभावकों से खिलौने के लिए रीझते नजर आए। नौनिहालों के ऊपर सफेद कुर्ता-पैजामा के साथ सिर पर पठान पगड़ी देखते ही बनी। त्योहार में बच्चों ने घर से लेकर बाहर तक खूब मस्ती की। वहीं तमाम बच्चों ने ईदगाह में सेल्फी लेना नहीं भूले।

बच्चों ने भी गले मिलकर दी बधाई।

बिंदकी में भी उत्साह से मनाया गया ईद का पर्व

बिंदकी फतेहपुर। शहर काजी ने ईदगाह मैदान में नमाज अता कराई। नमाजियों ने मुल्क की सलामती एवं अमन चैन के लिए दुआ की। नमाज के दौरान नमाजियों की भारी भीड़ रही। गुरुवार को खजुहा रोड स्थित ईदगाह मैदान में 8:15 बजे शहर काजी मोहम्मद राजा कादरी ने ईद की नमाज अदा कराई। उसके बाद लोगों ने एक दूसरे को गले लगाकर ईद की मुबारकबाद दिया। इस मौके पर एसडीएम अभिनीत कुमार, सीओ सुशील कुमार दुबे, कोतवाली प्रभारी निरीक्षक संजय कुमार पांडेय, कस्बा इंचार्ज नीरज कुमार, नगर पालिका परिषद के चेयरमैन प्रतिनिधि रामकुमार साहू आदि रहे।

एक नजर

युवक ने खाया जहर, मौत

औंग, फतेहपुर। अज्ञात कारणों से एक युवक ने जहरीला पदार्थ खा लिया। हालत बिगड़ने पर परिजनों ने उसे स्थानीय अस्पताल में पहुंचाया, जहां हालत गंभीर देखते हुए उसे कानपुर रेफर कर दिया। जहां इलाज के दौरान गुरुवार को उसकी सांसें थम गईं। जिससे परिजनों में कोहराम मच गया। थाना क्षेत्र के अकबरखेड़ा निवासी गंगू पुत्र राम सिंह ने दो दिन पहले किसी बात को लेकर जहर खा लिया था। परिजनों ने बताया कि उसने अज्ञात कारणों से जहरीला पदार्थ खा लिया था। उल्टियां होने पर परिजनों को मामले की जानकारी हुई तो उसे स्थानीय अस्पताल ले जाया गया। जहां से उसे कानपुर रेफर कर दिया गया। परिजनों ने उसे कानपुर के एक निजी अस्पताल में भर्ती कराया था। जहां गुरुवार को उपचार के दौरान उसकी सांसें थम गईं। जिससे परिजनों में कोहराम मच गया। अस्पताल प्रबंधन ने शव को पोस्टमॉर्टम के लिए भेजा है।

बुजुर्ग ने लगाई फांसी

फतेहपुर। घरेलू विवाद से तंग आकर एक बुजुर्ग व्यक्ति ने गुरुवार को सुबह फांसी लगाकर जान दे दी। घटना की जानकारी पर परिजनों में कोहराम मच गया। मलवां थाना क्षेत्र के चखेड़ी गांव में निवासी रामधनी पासवान (80) अपने पुत्रों फूलचंद व जगन्नाथ से अलग रहता था। पत्नी सियादुलारी की मौत कई साल पहले हो गई थी। बताया जा रहा कि गुरुवार सुबह उन्हें घर के बाहर बैठे ग्रामीणों ने देखा था। कुछ देर बाद वह घर के भीतर चले गए। कुछ देर बाद किसी ने अन्दर जाकर देखा तो अंदर उनका शव फांसी से लटक रहा था। यह देख उनके बेटों को जानकारी दी गई। परिजनों की सूचना पर पहुंची पुलिस ने शव पोस्टमार्टम के लिए भेजा है।

बालिकाओं को किया जागरूक

फतेहपुर। एसपी के निर्देश पर गुरुवार को सभी थानों की एंटी रोमियो टीम ने अपने-अपने थाना क्षेत्र में भ्रमण किया। भ्रमण के दौरान टीमों ने महिलाओं व बालिकाओं को महिला सुरक्षा के लिए जारी विभिन्न हेल्प लाइन नम्बरों की जानकारी देकर जागरूक किया।

मामूली बहस पर युवक की चापड़ मारकर की हत्या

संवाददाता थरियांव, फतेहपुर

अमृत विचार। चिकन की दुकान में मीट लेने गए एक युवक से मामूली बहस के बाद दूसरे युवक ने उसपर चापड़ से हमला कर दिया। चापड़ से हुए हमले में युवक गंभीर रूप से घायल हो गया। पुलिस उसे अस्पताल ले जा रही थी तभी मौत हो गईं।

शेर अली।

थरियांव कस्बा निवासी शेर अली पुत्र टिर्री ईद के मौके पर गुरुवार को चिकन लेने कस्बे के राजू मांस विक्रेता की दुकान में गया था। जहां उसे कस्बे का चमन पुत्र इम्तियाज मिल गया। वहीं दोनों के बीच किसी बात को लेकर कहासुनी हो गई। दोनों के बीच कहासुनी इतनी बढ़ गई कि चमन ने मुर्गा काटने वाले चापड़ से शेर अली पर हमला कर दिया। जिससे वह गंभीर रूप से घायल हो गया। घटना से कस्बे में सनसनी फैल गई। मौके पर पहुंची पुलिस ने घायल को जिला अस्पताल ले जा रही थी, लेकिन जिला अस्पताल पहुंचने से पहले ही शेर अली की सांसें थम गई। उधर आरोपी को पकड़ने के लिए पुलिस पहुंची तो आरोपी ने खुद को एएसपी विजय शंकर मिश्रा ने बताया कि आरोपी घर के भीतर है, उसे बाहर निकालने का प्रयास किया जा रहा है।

जिला अस्पताल पहुंचे मृतक के परिजन। अमृत विचार

एक दिन पहले आया था परदेश से

शेर अली पुणे महाराष्ट्र में रहकर टायर पंचर की दुकान चलाकर गुजर बसर करता था। वह परदेश से एक दिन पहले ही बुधवार को आया था। बता दें कि दोनों के बीच पिछले डेढ़ साल से आपसी टशन चल रही थी। डेढ़ साल पहले चमन ने मृतक शेर अली के ऊपर टायर चोरी का आरोप लगाया था। जिसको लेकर दोनों के बीच मारपीट हुई थी। उसी रंजिश को लेकर जब भी शेर अली परदेश से आता तो शराब पीकर गाली गलौज करता था।

पुरानी रंजिश भी धधक रही थी

थरियांव। शेर अली की हत्या के पीछे दुकान में पहले सामान लेने या फिर रुपयों के लेनदेन को लेकर नहीं हुई है। विवाद होने के यह तो सिर्फ बहाने बताए जा रह हैं। बता दें कि दोनों के बीच आपसी टशन पिछले डेढ़ साल से चल रही थी। डेढ़ साल पहले आरोपी ने शेर अली पर टायर चोरी का आरोप लगाया था। जिसमें दोनों के बीच विवाद के साथ-साथ मारपीट भी हुई थी। लेकिन मामला पुलिस तक नहीं पहुंचा था। बताया जा रहा है कि शेर अली जब परदेश से आता था तो वह गाली गलौज भी करता था। इसी को लेकर विवाद की ज्वाला अंदर ही अंदर दोनों के बीच सुलग रही थी।

एसपी समेत भारी पुलिस बल मौके पर पहुंचा

घटना की सूचना मिलते ही पुलिस अधीक्षक उदय शंकर सिंह सहित भारी पुलिस बल के साथ मौके पर पहुंचे। घटनास्थल का जायजा लिया। घटना की जांच पड़ताल के बाद जिला पुलिस अधीक्षक ने बताया की मामले में एक नामजद व दो अज्ञात लोगों पर रिपोर्ट दर्ज कर जांच की जा रही है, आरोपी के घर में छिपे होने की खबर गलत है। आरोपी की तलाश की जा रही है।

सार-संक्षेप

कुएं से पानी भरने पर मां-बेटे को पीटा

असोथर। असोथर थाना क्षेत्र के कौंडर गांव में एक दलित समाज के परिवार को कुंए से पानी भरने पर दबंगों ने पिटाई कर दिया। पिटाई से मां बेटे घायल हो गए। पीड़ित के शिकायत के बाद भी पुलिस ने कोई कार्रवाई नहीं की। पीड़ित महिला शीलू देवी ने प्रार्थना पत्र देते हुए आरोप लगाया कि बुधवार की सुबह उसका पुत्र सर्वेश कुमार कुएं में पानी भरने गया। तभी गांव के रहने वाले मोनू पटेल की पत्नी लक्ष्मी पटेल ने आकर कुएं से रस्सी हटा दिया और कुएं से पानी भरने से मना कर दिया। बेटे ने विरोध किया तो जाति सूचक गालियां दीं। पुत्र कुएं से पानी भरने के बाद जब घर आने लगा तो एक युवक संदीप तिवारी को बुलाकर पिटाई करा दिया। चीख पुकार सुनकर जब मैं बचाने पहुंची तो मुझे भी मारपीट कर घायल कर दिया।

विवाहित बेटी को ले जाने का लगाया आरोप

गाजीपुर। गाजीपुर थाना क्षेत्र के एक गांव के रहने वाले एक व्यक्ति ने पुलिस को दी तहरीर में बताया कि बेटी की शादी 11 मार्च 2024 को हुई थी। जिसका रवन 10 अप्रैल को होना तय था। बेटी अपने घर से बहाना कर अपनी गृहस्थी का सामान लेने गाजीपुर आयी थी। जहां गांव का ही युवक पहले से ही मौजूद था बेटी को देर तक घर न आने पर छानबीन की लेकिन उसका कहीं पता नहीं लगा। बाद में जानकारी हुई कि वह युवक के साथ चली गई है। पुलिस मामले की जांच पड़ताल कर रही है।

हत्या का आरोपी गिरफ्तार

फतेहपुर। चार दिन पूर्व गाजीपुर थाने के हसनपुर निवासी धीरज कुमार पाल पुत्र रामप्रकाश पाल ने लाठी डंडे से पीटकर एक व्यक्ति की हत्या कर दी थी। मामले में सात लोगों पर रिपोर्ट दर्ज कर छह की गिरफ्तारी कर जेल भेजा गया था। लेकिन धीरज अभी भी फरार चल रहा था। गुरूवार को पुलिस ने सोनवर्षा मोड़ के पास से आरोपी की गिरफ्तारी कर न्यायालय भेज दिया गया।

चैत्र नवरात्र का तीसरा दिन | मंदिरों में सुबह-शाम आरती में जुट रहे देवी भक्त, भक्तों ने घरों व मंदिरों में की पूजा-अर्चना

मां चन्द्रघंटा की आराधना कर मांगी सुख-समृद्धि

कार्यालय संवाददाता, फतेहपुर

अमृत विचार। मां दुर्गा की भक्ति में भक्त लीन नजर आ रहे हैं। देवी भक्त अपने अपने तरीके से मां की आराधना कर रहे हैं। नवरात्र के तीसरे दिन गुरुवार को दुर्गा मां के तीसरे स्वरूप माता चन्द्रघंटा की विधि विधान के साथ पूजा अर्चना की गई। सुबह शाम देवी मंदिरों में होने वाली आरती में सैकड़ों भक्त पहुंच रहे हैं। जहां विधि विधान के साथ अर्चना कर आरती में शामिल हो रहे हैं।

पूजा-पाठ और धार्मिक आयोजनों से माहौल देवीमय हो गया। ग्रामीण क्षेत्रों के लोगों में भी नवरात्र को लेकर आस्था देखते ही बन रही। जिसके चलते दोआबा मां दुर्गा की भक्ति के रंगा नजर आ रहा है। शहर के सिद्धपीठ दुर्गा मंदिर, ताम्बेश्वर मंदिर के साथ अन्य मंदिरों एवं घरों में देवी भक्त पूजा अर्चना किया। दिन भर घंटा घड़ियालों की धुनों के साथ मां भगवती के जयकारे गूंजते रहे। दूसरी ओर महिलाओं ने घरों और मंदिरों में ढोलक की थाप पर देवी गीत माहौल को देवीमय कर दिया। इसके अलावा नवरात्र के अवसर पर अन्य धार्मिक कार्यक्रम भी आयोजित हो रहे हैं। किसी के घर में अखंड रामायण का पाठ हो रहा है तो किसी के यहां दुर्गा चालीसा का पाठ किया जा रहा है। शाम पहर घरों में महिलाओं की टोलियां देवी गीत गाकर भक्ति में लीन नजर आती हैं। इसके अलावा कन्या पूजन एवं भोज का भी दौर चल रहा है।

देवी गीत गाकर मइया को खुश करती महिलाओं की टोली। अमृत विचार

- मंदिरों में श्रद्धालुओं को दिया जा रहा है प्रसाद

श्रद्धालुओं पर पड़ रही महंगाई की मार

चैत्र नवरात्र शुरू होते ही फलों व व्रत में इस्तेमाल होने वाली खाने पीने की चीजों की कीमतों में काफी वृद्धि हो गई है। जिससे लोगों को काफी दिक्कत भी उठानी पड़ रही है। मंदिरों के बाहर लगने वाली पूजन सामग्री की दुकानों पर भी महंगाई का असर दिख रहा है। पूजा में प्रयोग होने वाली कई चीजों के दामों में इजाफा हुआ है। इसके बावजूद भक्तों का उत्साह पूरी तरह कायम है। शहर व आसपास गांवों में नवरात्र के मौके पर बाजारों में खूब चहल-पहल दिख रही है। हालांकि महंगाई भी अपने चरम पर पहुंचती दिख रही है। लोगों के मुताबिक इस समय फलों के दाम आसमान छू रहे हैं। व्रत में खाए जाने वाले फलों की कीमत बहुत बढ़ गई है।

नौकरी का झांसा देकर 2.50 लाख ठगे

थरियांव। थरियांव थाना क्षेत्र के झरहा निवासी रामू पुत्र दिरपाल ने बताया कि अपने बेटे को नौकरी दिलाने के लिए सुमित सिंह निवासी रामपुर थरियांव को दिसंबर महीने में 2.10 लाख और 40 हजार ऑनलाइन गूगल पे के माध्यम से दिए थे। सुमित सिंह ने अपने भाई अमित सिंह के खाते में रुपये लिए थे। उससे कहा था कि बेटे की नौकरी जल्द ही लगवा देंगे। रामू को कुछ दिन बाद पता चला की सुमित सिंह व उसके भाई अमित सिंह फ्रॉड किस्म के व्यक्ति है। 15 मार्च की सुबह सुमित सिंह के घर पैसा मांगने गया तो सुमित सिंह भाई अमित सिंह व पिता अर्जुन सिंह ने प्रार्थी से गाली गलौज करने लगे कहा कि दुबारा घर में नहीं आना नहीं तो जान से हाथ धो बैठोगे और उसे मारने लगे और अर्जुन सिंह ने तमंचा निकालकर उसे धमकाया। बताया कि तहरीर देने के बाद भी अभी तक मामले में कोई कार्रवाई नहीं की गई।

हादसा : बाइक सवारों को टक्कर मारने के बाद ट्रक में लगी आग

कार्यालय संवाददाता फतेहपुर

अमृत विचार। बुधवार की रात तेज रफ्तार ट्रक चलाने का कहर देखने को मिला। ट्रक चालक ने बाइक सवार दो युवकों को जोरदार टक्कर मार दी। टक्कर लगते ही बाइक ट्रक के नीचे फंसकर 30 मीटर तक घिसटती चली गई, इससे निकली चिंगारी के कारण ट्रक में आग लग गई। आग लगते ही चालक और क्लीनर ने कूदकर जान बचाई।

हुसैनगंज थाना क्षेत्र के बाबूगंज के पास देर रात करीब दो बजे के आसपास दो युवक अर्जुन पुत्र बाबूपाल और चंद्रकिशोर पुत्र शिवप्रसाद शुक्ला निवासी भादार घर जा रहे थे। बाबूगंज के पास ट्रक चालक ने पीछे से बाइक में जोरदार टक्कर मार दी। टक्कर लगते ही बाइक ट्रक के नीचे फंस गई और करीब 30 मीटर तक घिसटते चले जाने से निकली चिंगारी से ट्रक में आग लग गई। आग लगते ही चालक ने ट्रक को रोककर क्लीनर के साथ कूदकर जान बचाई। हादसे में बाइक सवार दोनों युवक गंभीर रूप से घायल हो गए। स्थानीय लोगों ने हादसे की सूचना पुलिस को दी। मौके पर फायर ब्रिगेड टीम और पुलिस मौके पर पहुंची और फायर ब्रिगेड टीम ने आग पर काबू पाया, लेकिन तब तक बाइक और ट्रक जलकर राख हो चुका था। पुलिस ने दोनों घायलों को जिला अस्पताल में भर्ती कराया, डॉक्टर ने दोनों को गंभीर देखकर कानपुर रेफर कर दिया। थाना प्रभारी राम केवल पटेल ने बताया कि देर रात ट्रक चालक ने बाइक सवार दो युवकों को टक्कर मार दी। बाइक ट्रक में फंसने से आग लगने के कारण बाइक और ट्रक जल गया है।

- ट्रक में फंसकर घिसटी बाइक चिंगारी से लगी आग
- चालक और कंडक्टर ने कूदकर बचाई जान

25 दिन बाद हादसे में मौत की रिपोर्ट दर्ज

औंग। थाना क्षेत्र के बड़ाहार गांव के पास इसी मार्ग पर 25 दिन पूर्व 16 मार्च 2024 की शाम करीब सात बजे एक ट्रैक्टर चालक बाइक में जोरदार टक्कर मारकर फरार हो गया था। जिसमें सवार छैल बिहारी तिवारी पुत्र गिरिजा प्रसाद तिवारी निवासी शिवराजपुर को इलाज के लिए सदर अस्पताल ले जाया गया था। जहां पर उन्हें मृत घोषित कर दिया गया था। दर्ज कराई गई एफआईआर के अनुसार ट्रैक्टर चालक सुनील यादव पुत्र स्व शिवराम यादव निवासी बड़ाहार लापरवाही पूर्वक अनियंत्रित गति से ट्रैक्टर चलाए हुए था। रिपोर्ट में शिवकरन यादव को ट्रैक्टर का मालिक बताया गया है।

एक नजर

घर में घुसकर चोरी करने वाले को पकड़ा

तिर्वा, कन्नौज। कस्बे के बौद्धनगर निवासी विशुद्धानंद तिवारी के घर पर 18 मार्च की दोपहर घुसकर अज्ञात चोर ने चोरी कर ली थी। एसपी के आदेश पर पुलिस ने तीन अप्रैल को अज्ञात के खिलाफ रिपोर्ट दर्ज कर चोर की तलाश शुरू कर दी। चोर तिवारी के यहां से बक्से से 10,000 रुपये,एक जोड़ी पायल , दो जोड़ी बिछिया चुरा ले गए थे। मामले में रिपोर्ट दर्ज होने के बाद पुलिस ने गुरुवार को थाना ठठिया के मिरूअनमढहा निवासी शुभम तिवारी पुत्र हरेराम को पकड़ लिया। उसके पास से 4100 रुपये व एक बाइक बरामद की। कोतवाल जेपी गंगवार ने बताया कि पकडे गए युवक ने चोरी की घटना कबूल की। चोरी के जेवरात उसने बिक्री कर दिए। पुलिस की छानबीन में विक्रम सिंह उर्फ रिंसू पुत्र विश्वास सिंह निवासी मोहल्ला इन्दिरा नगर थाना तिर्वा का नाम प्रकाश में आया जो चोरी के जेवर खरीदता था।

दुष्कर्म का आरोपी गिरफ्तार

फतेहपुर। बिंदकी पुलिस ने भवेली गांव निवासी रामजी पाल पुत्र रमेश पाल के खिलाफ दुष्कर्म, दहेज प्रताड़ना, मारपीट समेत कई धाराओं में मामला दर्ज किया था। गुरुवार को पुलिस ने आरोपी की गिरफ्तारी कर कोर्ट में पेश किया है। इसी तरह दुष्कर्म के मामले में फरार चल रहे थरियांव थाना के बिलंदा निवासी सुनील कुमार को राधानगर पुलिस ने गिरफ्तार कर कोर्ट में पेश किया है।

डंपर में पीछे से घुसी कार, बच्चे समेत दो की मौत

शादी में शामिल होने के लिए दिल्ली से शुक्लागंज आ रहे थे, भौंती हाईवे पर गुरुवार तड़के हुआ हादसा

कार्यालय संवाददाता, कानपुर

अमृत विचार। गुरुवार तड़के भौंती हाईवे पर दिल्ली से आ रही कार डंपर में पीछे से जा घुसी। इससे तीन साल के बच्चे और कार चालक की मौत हो गई। वहीं पांच लोग गंभीर रूप से घायल हो गए। पुलिस ने घायलों को हैलट में भर्ती कराया, जहां एक की हालत गंभीर है। चालक डंपर लेकर फरार हो गया।

दिलीप।

कन्नौज, गुरसहायगंज निवासी पेंटिंग कारीगर संजय, पत्नी अनीता व दो बेटे कार्तिक (5) व विराट (3) के साथ दिल्ली में रहते हैं। अनीता का मायका शुक्लागंज के चंपापुरवा गांव में है। अनीता के भाई महेश ने बताया कि 17 अप्रैल को उनके चचेरे भाई रोहित की शादी थी। अनीता को परिवार समेत शुक्लागंज आना था। तीन दिन पूर्व भांजा साहिल अपने साथी गांव के ही यशनाथ, मसवानपुर निवासी दिलीप राजपूत (29), दीपू की कार लेकर दिल्ली गए थे। वहां से लौटने के दौरान अनीता बच्चों व साहिल के साथ चलने को तैयार हो गई। देर रात सभी लोग कार में सवार होकर दिल्ली से शुक्लागंज की ओर निकले। कार दिलीप चला रहा था, अनीता बेटे विराट को लेकर आगे की सीट पर बैठ गईं। जबकि अन्य लोग पीछे की सीट पर बैठे थे। गुरुवार सुबह करीब चार बजे भौंती हाईवे पर दीपू चौहान ढाबे के पास आगे चल रहे डंपर के चालक ने अचानक स्टेयरिंग मोड़ दी। जिससे कार अनियंत्रित होकर डंपर में पीछे से जा घुसी। सूचना पर पहुंची सचेंडी पुलिस ने घायलों को हैलट में भर्ती कराया। जहां तीन वर्षीय विराट व कार चालक दिलीप को डॉक्टरों ने मृत घोषित कर दिया। गंभीर रूप से घायल दीपू को आईसीयू में शिफ्ट कराया गया। वहीं अन्य लोगों का इलाज जारी है। सचेंडी थाना प्रभारी अमोल मुरकुट ने बताया तहरीर मिलने पर कार्रवाई की जाएगी। दिलीप की शादी नौ दिसंबर 2021 को बबिता से हुई थी। दिलीप की पत्नी गर्भवती है।

घटनास्थल पर क्षतिग्रस्त कार। अमृत विचार

घटनास्थल पर मौजूद लोग। अमृत विचार

अज्ञात लोडर की टक्कर से बाइक सवार की मौत

गुरसहायगंज। गुरुवार को अरौल थाना क्षेत्र के पुराना बराण्डा निवासी विशाल (22) पुत्र राकेश वाथम अपने साथी अरौल थाना के धर्मशाला निवासी कुलदीप (20) पुत्र रामनरेश वाथम के साथ बाइक से जा रहे थे। तभी फर्रुखाबाद रोड स्थित ग्राम रामाश्रम से बिराहिमपुर जाने वाले मार्ग पर सामने से आ रहे लोडर ने तेज गति से बाइक में टक्कर मार दी। इससे विशाल की मौके पर ही मौत हो गई। कुलदीप गंभीर रूप से घायल हो गया। पुलिस ने उसे सीएचसी में भर्ती कराया। डॉक्टर ने चिकित्सा महाविद्यालय तिर्वा रेफर कर दिया। मौके पर पहुंचे रामाश्रम चौकी प्रभारी चन्द्रभान सिंह ने शव को पोस्टमार्टम के लिए भेजा है।

डिवाइडर से टकराई पिकअप, चालक की मौत

- तिर्वा, कन्नौज। सुल्तानपुर जनपद के पूरे हरिवंश तिवारी गांव निवासी जितेंद्र पुत्र नरेंद्र पिकअप चालक था। वह पिकअप लेकर आगरा से सुल्तानपुर आगरा-लखनऊ एक्सप्रेस वे से जा रहा था। ठठिया थाना क्षेत्र के 206 किलोमीटर पर पहुचने पर पिकअप अनियंत्रित होकर डिवाइडर से टकराकर पलट गई। हरिवंश की मौत हो गई। जानकारी पर पहुंचे परिजनों में कोहराम मच गया।

हत्या के मुकदमे में सुलह न करने पर फायरिंग व पथराव

संवाददाता, छिबरामऊ, कन्नौज

अमृत विचार। पुरानी रंजिश को लेकर दो पक्षों में कहासुनी के बाद फायरिंग व ईंट पत्थर चले। इस दौरान एक व्यक्ति की मौत हो गई। परिजनों ने हत्या का आरोप लगाते हुए जमकर हंगामा काटा। घटना की सूचना पर कई थानों की पुलिस पहुंच गईं।

नगर के मोहल्ला चौधरियान निवासी शहजाद अहमद पुत्र मकबूल अहमद के भांजे की तीन साल पहले हत्या कर दी गई थी। इसकी रिपोर्ट मोहल्ले के ही जुल्फिकार, हाशिम, राशिद, इफ्तिखार उर्फ छोटे पुत्रगण निसार खान, इरशाद खान पुत्र मैकू खान के खिलाफ दर्ज कराई गई थी। मुकदमा न्यायालय में विचाराधीन है। शहजाद का आरोप है कि 18 अप्रैल को न्यायालय में अंतिम बहस होनी है, जिसमें आरोपी समझौता करने का दबाव बना रहे हैं। समझौता न करने पर जान से मारने की धमकी दे रहे हैं। आरोप है कि गुरुवार की सुबह 10 बजे शहजाद परिजनों के साथ घर पर थे उसी समय आरोपियों ने घर पर चढ़ाई कर फायरिंग और पथराव कर दिया। इस दौरान शहजाद की मौसी के बेटे शाहबाज उर्फ सब्बे को घेरकर पीटा। शाहबाज को परिजनों ने फर्रुखाबाद के निजी अस्पताल में भर्ती कराया जहां डाक्टर ने उसे मृत घोषित कर दिया। मौत की सूचना पर परिजनों ने जमकर हंगामा काटा। सूचना पर क्षेत्राधिकारी ओमकार नाथ शर्मा कई थानों की पुलिस बल के साथ मौके पर पहुंचे। उन्होंने हालात को नियंत्रण में कर शव को पोस्टमार्टम के लिए भेज दिया। क्षेत्राधिकारी ने बताया कि पोस्टमार्टम रिपोर्ट के आधार पर आरोपियों के खिलाफ कार्रवाई की जाएगी।

शहजाद पर लगाया भाई को कब्रिस्तान में पीटने का आरोप

छिबरामऊ। दूसरे पक्ष के जुल्फिकार का कहना है कि ईद की नमाज के बाद भाई आदिल उर्फ फैज पिता की कब्र पर फातिहा पढ़ने गया था। वहां पर शहजाद ने भाई को घेरकर पीटा। इसके बाद घर पर चढ़ाई कर दी। यही नहीं मकान पर ईंट पत्थर भी चलाए। मौके पर पहुंची पुलिस ने घर में लगे सीसीटीवी कैमरे के फुटेज खगाले हैं।

गर्म हवाओं ने लोगों को झुलसाया

पारा @ 40 डिग्री

कार्यालय संवाददाता, फतेहपुर

अमृत विचार। अप्रैल के दूसरे हफ्ते में लगातार चिलचिलाती धूप और लू के थपेड़ों के बीच लोग सफर कर रहे हैं। गर्मी का प्रकोप लोगों पर भारी पड़ने लगा है। कोई रुमाल तो कोई गमछा सिर पर डाले गन्ने का जूस पी रहा है। जिससे गर्मी में पानी की कमी न होने पाए।

गुरुवार की सुबह से ही मौसम अपने बेरुखे अंदाज में दिखा। नीले-नीले अंबर से सूरज की तीखी धूप देखकर लोगों के चेहरे मायूस हो गए। एक तरफ नवरात्र दूसरी ओर ईद का पर्व रहा। बाजारों में गन्ने व मौसमी जूस, खीरे, ककड़ी आदि के स्टॉल लगे हैं। जहां लोग खरीदारी के दौरान अपने आपको तरोताजा करने के लिए ऐसी चीजों का सेवन कर रहे हैं। मौसम के अनुरूप तापमान भी लगातार बढ़ रहा है। गुरुवार को अधिकतम तापमान 40 डिग्री सेल्सियस तो न्यूनतम तापमान 22 डिग्री दर्ज किया गया। दोपहर के समय शहर की सड़कों मंसिन्नाटा नजर आया। वहीं मौसम के जानकारों की मानें तो लोगों को इस बार शिद्दत की गर्मी का सामना करना पड़ेगा। वहीं गर्मी के मौसम में खाने पीने के साथ सफर के दौरान जरा सी लापरवाही बरतने वाले अस्पतालों में नजर आ रहे हैं।

भीषण गर्मी के चलते सड़क पर पसरा सन्नाटा। अमृत विचार

- गुरुवार को सुबह से ही धूप ने किया परेशान
- लगातार बढ़ रहे तापमान से बढ़ा गर्मी का प्रकोप

हल्की चोट पर खून न बंद होना हीमोफीलिया

कार्यालय संवाददाता फतेहपुर

अमृत विचार। यदि मामूली खरोंच लगने पर भी खून बहना बंद न हो, नाक से खून बहना न रुके और जोड़ों में तेज दर्द हो तो आपको सतर्क होने की जरूरत है। यह लक्षण हीमोफीलिया के हो सकते हैं।

खून के बहाव संबंधित इस आनुवांशिक बीमारी के लक्षणों में दांत निकलते समय, जोड़ों में सूजन या असहनीय दर्द होना, बच्चों के दांत टूटने व नए दांत निकलने में मसूड़े से लगातार खून और पेशाब के रास्ते खून बहना जैसे लक्षण शामिल हो सकते हैं। यदि यह लक्षण दिख रहे हैं तो तत्काल जांच कराने की जरूरत है। फिलहाल जिला अस्पताल में इसकी जांच और इलाज की सुविधा नहीं है। डाक्टर ने बताया कि इस बीमारी का पूरा इलाज तो नहीं है, लेकिन जिस फैक्टर की कमी होती है उसे देकर मरीज को बचाया जा सकता है।

नवजात में नहीं हो पाती पहचान: नवजात में हीमोफीलिया की पहचान नहीं हो पाती है, लेकिन जब वह दो से तीन महीने के हो जाते हैं तो पहचान होती है। फिलहाल दोआबा के ऐसे मरीज पंजीकृत नहीं हैं।

दो तरह की होती है बीमारी

- यह बीमारी दो तरह की होती है। जिन लोगों में खून का थक्का जमाने वाले फैक्टर आठ की कमी होती है, उन्हें हीमोफीलिया-ए होता है और जिनमें फैक्टर-नौ की कमी होती है, उन्हें हीमोफीलिया-बी होता है।

विस्फोट के दो दिन बाद भी पुलिस खाली हाथ

फालोअप

कार्यालय संवाददाता, कन्नौज

अमृत विचार। चिरैयागंज मोहल्ले में दो दिन पहले मकान में हुए विस्फोट के मामले में पुलिस की जांच मौका मुआयना करने के बाद लटक गई है। घटना के दो दिन बीतने के बाद पुलिस किसी नतीजे पर नहीं पहुंच सकी है।

शहर के मोहल्ला चिरैयागंज में नीरज के घर दो दिन पहले हुए जोरदार धमाके से दीवार व दरवाजे टूट गये थे। खौफ से लोग अपने घरों से निकल आये। सूचना पर एसपी अमित कुमार अनन्द समेत भारी पुलिस बल मौके पर पहुंचे थे। मामले में फारेंसिक टीम ने कई तरह से नमूने एकत्र किये थे। दो दिन बाद भी मामले में पुलिस किसी नतीजे पर नहीं पहुंच सकी है। खास यह कि पुलिस सिरके से ब्लास्ट होने की बात कह रही है। एसपी ने ब्लास्ट के मामले की जांच कराने की बात कही थी। अभी तक पता नहीं चला है कि ब्लास्ट किससे और कैसे हुआ।

मोहल्ले में चर्चा जोरों पर है कि मकान में सुतली बम हो सकता है क्योंकि अन्य किसी से इतना तेज धमाका नहीं हो सकता जिससे दरवाजे, खिड़की व दीवार टूट जाये। कोतवाली पुलिस का कहना है कि मामले की जांच की जा रही है। मकान के अंदर दीपावली के बचे पटाखे भी बरामद हुए थे। इन पटाखों के साथ सुतली बम भी हो सकता है जो किसी तरह फट गया। कुछ भी हो सकता है। यह तो पुलिस की जांच पूरी होने के बाद ही पता चल सकेगा।

विस्फोट के बाद टूटी पड़ी दीवार व मलबा। अमृत विचार

टीबी मुक्त गांव बनाने को आगे आएंगे प्रधान

कार्यालय संवाददाता फतेहपुर

- गांव स्तर तक पहुंच रहे जिम्मेदार, कर रहे जागरूक
- 2025 तक देश को टीबी मुक्त करने का है लक्ष्य

अमृत विचार। टीबी मुक्त ग्राम पंचायत अभियान के तहत ब्लाक के ग्राम प्रधानों एवं ग्राम पंचायत अधिकारियों का संवेदीकरण कार्यक्रम आयोजित किए जा रहे हैं। जहां खंड विकास अधिकारी जिला क्षय रोग अधिकारी के निर्देश पर ग्राम प्रधानों को टीबी की बारीकियों के बारे में जागरूक कर रहे हैं।

वर्ष 2025 तक देश को टीबी मुक्त बनाने के लिए प्रधानों से कंधे से कंधा मिलाकर कार्य करने को जागरूक कर रहे हैं। पूर्व में खजुहा में हुए कार्यक्रम में एमओआईसी डॉ. धर्मेंद्र ने ब्लाक को टीबी मुक्त बनाने में ग्राम प्रधानों को आगे आने का आह्वान किया था।

उन्होंने कहा था कि वह अपनी-अपनी ग्राम पंचायतों में लोगों को टीबी के बारे में जागरूक करें। सभी के सहयोग से ही यह अभियान सफल होगा। पंचायतों के माध्यम से हर गांव के हर व्यक्ति तक पहुंचकर जनपद को टीबी मुक्त कर सकते हैं।

गरीबों की दुकानें हटवाईं, बड़ी दुकानों में हुई राजनीति

संवाददाता, औंग फतेहपुर

- कमजोर भांपकर पीडी ने पुल के नीचे से दुकानें हटवाई
- पुल से गिर रही कंक्रीट के मामले में पहुंचे परियोजना निदेशक

अमृत विचार। नेशनल हाईवे के पुल से टूट कर गिर रही कंक्रीट को लेकर गुरुवार को कस्बे में नेशनल हाईवे के परियोजना निदेशक अमन रोहिल्या ने अपनी पूरी टीम के साथ आकर पुल से गिर रही कंक्रीट का निरीक्षण किया। क्षतिग्रस्त पुल के हिस्से की रंगाई-पुताई करके व्यापक त्रुटियों को छिपाने की कवायद भी की गई। पुल को कमजोर भांपकर पुल के नीचे ठेले में लगने वाली सभी दुकानों को हटाया गया। टुकड़ों में झड़ रहे पुल को देखने पहली बार परियोजना निदेशक कस्बे में आए। हालांकि दस मिनट के अन्दर सारी कार्यवाही निपटा दी गई। नालों व फुटपाथ के अतिक्रमण को हटाने की बात को टाल गए। कार्यवाही के दौरान ग्रामीणों के सवालों का जवाब पीडी नहीं दे पा रहे थे। एक जिम्मेदार अधिकारी होने बावजूद भी उनके जवाब ग्रामीणों को संतुष्ट नहीं कर पाए।

नाला, सर्विस रोड और फुटपाथ पर साधी चुप्पी: सर्विस लेन व फुटपाथ को संकरा किए जाने की मजबूरी जब परियोजना निदेशक से पूछी गई तो गैर जिम्मेदाराना जवाब "जितनी जमीन मिली उतने में काम हो गया है" देकर कमियों पर पर्दा डालते नजर आए। पुल का निर्माण करवाने वाले हाईवे इंजीनियर राधेश्याम तथा पुल की खामियों के बारे में जब सवाल किए गए तो पीडी ने इंजीनियर का बचाव किया । जाते जाते पीडी ने कहा कि नाला और फुटपाथ का अतिक्रमण शाम तक हटा दिया जाएगा। जबकि ऐसा कुछ नहीं हुआ।

ग्रामीणों से घिरे एनएचएआई परियोजना निदेशक अमन रोहिल्या।

> हर स्तर से खामियों की जांच कराई जाएगी। साथ ही उसका समाधान भी किया जाएगा।
>
> -अमन रोहिल्या, परियोजना निदेशक-राष्ट्रीय राजमार्ग-2

पुलिस ने किया एरिया डोमिनेशन

फतेहपुर । लोकसभा चुनाव को पुलिस ने कल्यानपुर और सुल्तानपुर थाना क्षेत्र के कई गावों में एरिया डोमिनेशन किया। साथ ही गुरुवार को जिले भर में अलग-अलग स्थानों पर अर्द्धसैनिक बलों को साथ में लेकर पुलिस ने एरिया डोमिनेशन किया और आम जन को सुरक्षा का भरोसा दिलाया।

लोकसभा चुनाव के मद्देनजर कल्यानपुर पुलिस द्वारा सशस्त्र बल (सीएपीएफ) के साथ थाना कल्यानपुर क्षेत्र के मुरादीपुर, गुनीर, गोविंदपुर, मदोकीपुर, मौहार, साईं, चौडगरा, कोरसम, दादनखेड़ा, सौंह, महरहा, हबीबपुर, गुगौली, दरियापुर समेत कई गांवों में एरिया डोमिनेशन किया गया। इसके अलावा सुल्तानपुर पुलिस द्वारा मय सशस्त्र बल (असम आर्म्स फोर्स) के साथ थाना सुल्तानपुर के सुल्तानपुर घोष, अलीपुर बहेरा, मांडवा में एरिया डोमिनेशन किया गया। जहां आमजन को निर्भीक एवं स्वतंत्र मतदान करने के लिए जागरूक किया गया।

प्रवेश प्रारम्भ
प्रवेश प्रारम्भ
वरुण अर्जुन विश्वविद्यालय
वरुण अर्जुन कॉलेज ऑफ नर्सिंग
उत्तर प्रदेश मेडिकल फैकल्टी से मान्यता प्राप्त
बी.एस.सी. नर्सिंग
(4 वर्षीय डिग्री कोर्स)
शैक्षिक योग्यता : इण्टरमीडिएट साइंस (बायोलॉजी) के साथ
पोस्ट बेसिक नर्सिंग
(2 वर्षीय कोर्स, योग्यता जी.एन.एम. पास आउट)
जी.एन.एम.
(3 वर्षीय नर्सिंग कोर्स, शैक्षिक योग्यता-इंटरमीडिएट 10+2)
ए.एन.एम.
(2 वर्षीय नर्सिंग कोर्स, शैक्षिक योग्यता-इंटरमीडिएट 10+2)
प्रवेश हेतु संपर्क करें :-
मो. 9412151327, 7521001992
पता
वरुण अर्जुन मेडिकल कॉलेज एवं रोहिलखण्ड हॉस्पिटल
NH-24, बन्थरा, जिला शाहजहाँपुर

सियासत भाजपा हैट्रिक लगाने को तो सपा विजय रथ रोकने को बेताब, भाजपा के अलावा अन्य के प्रत्याशी घोषित नहीं हुए

जिले के कांग्रेसियों को एक मजबूत हाथ की तलाश

कार्यालय संवाददाता, फतेहपुर

अमृत विचार। लोकसभा चुनाव की रणभेरी बजने के बाद राजनीतिक दल एवं नेता अपनी-अपनी चुनावी गणित फिट करने में लगे हैं। जहां जीत की हैट्रिक लगाने को बेताब दिख रही भारतीय जनता पार्टी के कार्यकर्ता पूरे जोशो खरोश में हैं तो वहीं बसपा सन्नाटे में है। सपा-कांग्रेस के गठबंधन के बाद भाजपा प्रत्याशी को शिकस्त देने के लिए समाजवादी पार्टी उस मजबूत चेहरे को चुनाव मैदान में उतारना चाह रही है जो भारतीय जनता पार्टी के विजय रथ को रोक सके।

लेकिन जिले में करीब तीन दशक से भी अधिक समय से अपने वजूद की लड़ाई लड़ रहे कांग्रेसी जीत के स्वाद से महरूम हैं। चुनावी मुहाने पर खड़ी राजनीतिक पार्टियां जहां मजबूती से चुनाव लड़ने की कवायद कर रही हैं वहीं कांग्रेस के जिलाध्यक्ष पार्टी छोड़कर भाजपा में शामिल हो गए। अब स्थिति यह है कि जिले के कांग्रेसियों को नया जिलाध्यक्ष के रूप में वीरेंद्र सिंह चौहान मिल चुके हैं। अब देखना यह कि चुनाव में क्या परिणाम मिलते हैं।

कभी कांग्रेस करती थी एकक्षत्र राज: देश की आजादी के बाद जिले में भी एकक्षत्र राज करने वाली कांग्रेस अब अपने वजूद को लड़ रही है। कभी कांग्रेसियों के निहित स्वार्थों तो कभी आपसी धड़ेबंदी ने कांग्रेस का बंटाधार किया। बात अगर लोकसभा व विधानसभा की की जाए तो लोकसभा में 1984 एवं विधानसभा में 1985 का चुनाव कांग्रेस को जीत का स्वाद चखने वाला अंतिम चुनाव रहा। इसके बाद हुए आम चुनावों में कांग्रेस की स्थिति बद से बदतर होती चली गई। आज कांग्रेस हार-जीत के लिए नहीं बल्कि यहां अपने वजूद की लड़ाई लड़ रही है।

केन्द्र में सत्ता होने का भी नहीं पड़ा असर

- वर्ष 2014 से पूर्व केंद्र की सत्ता में रहने के बावजूद कांग्रेसी यहां कोई गुल नहीं खिला सके। प्रदेश में पूर्ण बहुमत एवं गठबंधन की गैर कांग्रेसी सरकारों ने खूब मनमानी की लेकिन आम जनता के लिए कांग्रेसियों के मुंह से विरोध के स्वर तक नहीं निकले। लोगों को कभी लगा ही नहीं कि उनकी समस्याओं के लिए कांग्रेस उनके साथ खड़ी है। जनता के हक-हुकूक की लड़ाई को लेकर आंदोलन एवं आवाज बुलंद करने की बात तो दूर की रही। वह बात दीगर है कि नेतृत्व के आने वाले फरमानों के चलते कलेक्ट्रेट में ज्ञापनों एवं प्रदर्शनों की फर्ज अदायगी कांग्रेसी करते रहे। इसी का नतीजा रहा कि दिनों-दिन कांग्रेस पतली हो हाशिए में पहुंच गई ।

आपसी सामंजस्य का रहा आभाव

- जिन चंद कांग्रेसियों के दम पर जिले में अपने वजूद को बचाए रखने की लड़ाई कांग्रेसी लड़ते रहे उनमें भी आपसी सामंजस्य कभी भी नहीं रहा। जिस ओर देश की चुनावी बयार बह रही है और आम जनता की नब्ज को टटोलने में भाजपा कामयाब हुई है, उससे इतर कांग्रेस के नेता वीआईपी कल्चर को छोड़ ही नहीं पाए। हरीकृष्ण शास्त्री, खान गुफरान जाहिदी, प्रेमदत्त तिवारी, अमरनाथ सिंह, बालराज, रमाकांत द्विवेदी, इंद्रजीत कोरी जैसे दिग्गजों का जैसे-जैसे समय गुजरा वैसे-वैसे यहां कांग्रेस की हालत पतली होती चली गई।

दो बार सांसद रहे हरीकृष्ण शास्त्री

- दो बार सांसद रहे हरीकृष्ण शास्त्री की परिपाटी को आगे बढ़ाने का काम उनके पुत्र विभाकर शास्त्री ने लंबे समय तक किया लेकिन वह कभी भी जनप्रिय नहीं हो सके। नतीजतन चुनाव दर चुनाव उन्हें हार का सामना करना पड़ा और लोकसभा चुनाव के ठीक पहले उन्होंने कांग्रेस को अलविदा कह भाजपा में शामिल हो गए। थोड़े दिन बाद कांग्रेस के जिलाध्यक्ष रहे अखिलेश पांडेय भी भाजपा के खेमे में चले गए।

इस लोकसभा में गठबंधन

- 18वीं लोकसभा के लिए सपा-कांग्रेस का गठबंधन हो चुका है और फतेहपुर लोकसभा समाजवादी पार्टी के हिस्से में गई है। अब देखना यह है कि कांग्रेसी कितना दम दिखा पाते हैं।

तंगी के चलते युवक ने लगाई फांसी

सौरिख, कन्नौज। थाना सकरावा के चपुन्ना में औरैया जनपद के एरवाकटरा थाना क्षेत्र के मुकुटपुर निवासी राकेश शाक्य पुत्र सुरेश (30) पत्नी बच्चों के साथ रहकर गांव-गांव बर्तन बेचकर परिवार का पालन पोषण करता था।

बुधवार की देर रात उसने गांव के बाहर बाग में पेड़ पर साड़ी से फांसी लगाकर आत्महत्या कर ली। देर रात तक राकेश घर नहीं पहुंचा तो परिजनों ने इधर-उधर ढूंढा। बाग में राकेश का शव आम के पेड़ की डाली पर लटकता मिला। सूचना पर पहुंची पुलिस ने शव को पोस्टमार्टम के लिए भेज दिया।

35 वाहनों का हुआ चालान

फतेहपुर। एसपी के निर्देश पर गुरुवार को चलाए गए चेकिंग अभियान के दौरान पुलिस ने 35 वाहनों का चालान कर एक वाहन से एक हजार रुपये का शमन शुल्क वसूला है। वहीं तीन लोगों के खिलाफ शांतिभंग की कार्रवाई की गई है।

कन्नौज ईदगाह में इबादत को उठे अकीदतमंदों के हाथ। अमृत विचार

छिबरामऊ में नमाज अता करते लोग। अमृत विचार

ईदगाह में गले मिलते बच्चे। अमृत विचार

अमन की दुआ को उठे हजारों हाथ, गले मिलकर दी मुबारकबाद

कार्यालय संवाददाता, कन्नौज

- ईदगाहों में पढ़ी गई नमाज ईदगाह परिसर में मेले का आयोजन, बच्चों ने खरीदे खिलौने

अमृत विचार। ईद उल फितर गुरुवार को जिले भर में अदब और एहतराम के साथ मनाया गया। ईदगाह पर बड़ी संख्या में पहुंचकर मुस्लिम समाज के लोगों ने नमाज अता की। हाथ उठाकर अमन-चैन दुआएं करने के बाद एकदूसरे से गले मिलकर मुबारकबाद दी। ईदगाह पर बड़ों के साथ पहुंचे बच्चों ने भी आनंद उठाया।

शहर के हाजीगंज मोहल्ला स्थित ईदगाह समेत कई मस्जिदों पर अकीदत के साथ ईद की नमाज अता की गई। अलग-अलग जगहों पर सुबह साढ़े सात बजे लेकर नौ बजे तक नमाज का समय निर्धारित किया गया था। बड़ी संख्या में मुस्लिम लोगों ने देश की खुशहाली की दुआएं मांगीं। त्योहार को लेकर बच्चों में खासा उत्साह देखा गया। रंग-बिरंगे कपड़े पहने बच्चे गले मिलकर और हाथ मिलाकर ईद की बधाई देते नजर आए। ईदगाह पर सुबह से ही मेले जैसा नजारा रहा। बच्चों को लुभाने व उनके मनभावन खिलौनों, गुब्बारों , झूला व मिठाइयां मेले की शोभा बढ़ा रहीं थीं। शहर काजी और ईदगाह के इमाम ने नमाज अदा करवाई। उन्होंने बताया कि ईद मोहब्बत का पैगाम देती है और इंसानों को नेकी की राह पर चलने का संदेश देती है। शहर में देर रात तक ईद मिलन का क्रम चलता रहा और लोगों ने सेंवई व अन्य स्वादिष्ट व्यंजनों का लुत्फ उठाया।

छिबरामऊ संवाददाता के अनुसार, बृहस्पतिवार को फर्रुखाबाद रोड स्थित ईदगाह में सुबह 8:30 बजे पेश इमाम मौलाना सैय्यद फुरकान साहब ने ईद उल फितर की नमाज अदा कराई। 9 बजे मोहल्ला विरतिया स्थित एक मीनारा मस्जिद में मौलाना जियाउल हक ने और नगर की जामा मस्जिद में करी अजमतुल्ला ने ईद उल फितर की नमाज अता कराई। नमाज के बाद हाफिज एहतशामुद्दीन, मोहम्मद आकिल ओवैसी, मोहम्मद इमरान खान, समसुल कमर खां उर्फ राजू मास्टर, प्रधानाचार्य कुमैल इदरीस, सभासद शब्बीर खान, चमन खां राजू, नदीम जमा खान व राजू सहित मुस्लिम समुदाय के सभी लोगों ने एक दूसरे को बधाई दी।

तिर्वा संवाददाता के अनुसार, ईदगाह, जामा मस्जिद समेत कस्वे समेत ग्रामीण क्षेत्र में मस्जिद में मौलानाओं ने ईद की नमाज अता कराई। इसके बाद उन्होंने मुल्क में अमन व शांति के लिए दुआ मांगी। इस दौरान ईदगाह व जामा मस्जिद सहित ग्रामीण क्षेत्र की मस्जिदों के बाहर पीएसी सहित भारी पुलिस बल मुस्तैद रहा।

पुलिस प्रशासन रहा सतर्क, ड्रोन से निगरानी

ईद उल फितर को लेकर जिले भर में पुलिस प्रशासन चौकन्ना रहा। सभी प्रमुख चौराहों और सार्वजनिक स्थानों पर सुरक्षा के कड़े इंतजाम रहे। अराजकतत्वों पर निगरानी रखने के लिए सादी वार्दी में भी पुलिस कर्मी तैनात रहे। ईदगाह पर नमाज के दौरान डीएम शुभ्रांत कुमार शुक्ल और एसपी अमित कुमार आनंद, सीओ सिटी कमलेश कुमार पुलिस बल के साथ मौजूद रहे।

गले मिल कायम की गंगा-जमुनी तहजीब

गुरसहायगंज, कन्नौज। ईद-उल-फितर का त्योहार नगर सहित क्षेत्र में पारम्परिक ढंग से मनाया गया। ईदगाहों में लोगों ने नमाज अदा कर मुल्क के अमन चैन की दुआ मांगी। इसके बाद गले मिल कर मुबारकबाद दी।

गुरुवार को सुबह से ही ईद-उल-फितर पर्व की खुशियां मनाने का सिलसिला शुरू हो गया। गुरसहायगंज के खाडेद्रेवर, समधन, डुडवाबुर्जुग, इस्माइलपुर, मझपुर्वा आदि ईदगाहों पर मेला लगा और लोगों ने नमाज अदा कर अमन चैन की दुआ मांगी। शहर काजी हाफिज जुम्मन ने कहा कि ईद का नेक त्यौहार अमन व सलामती का पैगाम देता है। इस दौरान पूर्व विधायक जमालुददीन सिद्दीकी, पूर्व जिला पंचायत अध्यक्ष हाजी तहसीन सिद्दीकी, पूर्व विधायक ताहिर हुसैन सिद्दीकी, अरशद जमाल सिद्दीकी, राशिद जमाल सिद्दीकी, जुनैद सिद्दीकी, समाजसेवी आसिफ जमाल खां पप्पी, अखलाक हुसैन सिद्दीकी, मुनीर कुरैशी, मुश्ताक अहमद भुटटो, भाकियू टिकैत जिलाध्यक्ष शमीम सिद्दीकी, एमीम जिलाध्यक्ष इशरत खां, शहनवाज खां आदि ने ईदगाह पर नमाज अदा की। एसपी अमित कुमार आनंद, एसडीएम उमाकांत तिवारी, सीओ कमलेश कुमार, अधिशासी अधिकारी अनिल पंडित, कोतवाल जयप्रकाश शर्मा, कस्बा प्रभारी रोबिन सिंह मौजूद रहे।

ईदगाह पर मौजूद एसपी, एसडीएम व कोतवाल। अमृत विचार

एक्सप्रेस-वे पर सवारियों से भरी रोडवेज बस में लगी आग, मची अफरा-तफरी

बुधवार की रात हुआ हादसा, मौके पर बुझाने के संसाधन मौजूद न होने से बढ़ी आग

संवाददाता सौरिख, कन्नौज

- स्टाफ की समझदारी से टला हादसा, चालक ने धुंआ उठते ही रोक दी बस
- यूपीडा कर्मचारियों सहित दो थाने की फोर्स भी बनी रही मूकदर्शक

एक्सप्रेस वे पर जलती रोडवेज बस। अमृत विचार

अमृत विचार। आगरा-लखनऊ एक्सप्रेसवे पर चलती रोडवेज बस में आग लग गई। मामले की जानकारी होते ही सवारियों में अफरातफरी मच गई। हालांकि बस स्टाफ की समझदारी से सभी सवारियों को सुरक्षित उतार लिया गया। सूचना मिलते ही यूपीडा के जिम्मेदारों सहित दो थाने की पुलिस फोर्स पहुंच गई लेकिन आग बुझाने की समुचित व्यवस्था न होने से बस को जलते देखती रही।

बुधवार की देर शाम जनपद आगरा के मालपुरा निवासी चालक सुरेंद्र सिंह पुत्र सौदान सिंह परिचालक रविंद्र कुमार वर्मा पुत्र सुरेश चंद्र वर्मा निवासी शाहगंज आगरा के साथ ताज डिपो की वातानुकूलित रोडवेज बस में 14 सवारियां लेकर लखनऊ से आगरा के लिए निकाला था। रात करीब नौ बजे बस एक्सप्रेस-वे पर किलोमीटर संख्या 159 थाना क्षेत्र के गांव नगला बीरभान के सामने पहुंची तो बस के इंजन में आग लग गई। चालक ने धुआं निकलते देखा तो बस को पीली पट्टी पर रोक दिया। इसके बाद सवारियों को समस्या बताते हुए बस खाली करने के लिए कहा। तब तक आग की लपटें तेज होने लगीं थीं। यह देख सवारियां तुरंत उतर गईं और देखते ही देखते बस खाली हो गई। परिचालक ने सभी सवारियों का सामान खिड़की से फेंका और दूर खड़े हो जाने के लिए कहा। सूचना मिलते ही यूपीडा सुरक्षा अधिकारी मनोहर सिंह एवं सुरक्षा अधिकारी तालग्राम सहित प्रभारी निरीक्षक सौरिख सचिन कुमार सिंह एवं थाना प्रभारी तालग्राम पुलिस बल के साथ मौके पर पहुंच गए। आग बुझाने की समुचित व्यवस्था न होने के कारण लोग देखते रहे और बस जलती रही। यूपीडा सुरक्षा अधिकारियों ने पानी के टैंकर मंगवाए तथा फायर ब्रिगेड को सूचना की। दोनों के आने में समय लगने से बस पूरी तरह जल गई। बाद में फायर ब्रिगेड की मदद से आग पर काबू पाया गया। घटना में कोई जान माल की हानि नहीं हुई।

एक्सप्रेस वे पर दमकल की व्यवस्था नहीं

एक्सप्रेस वे पर दमकल की गाड़ी न होने से अक्सर कर हाईवे पर चलने वाले वाहन में आग लगने की घटना होने पर इसे समय से नहीं बुझाया जा पाता है। इस तरह के कई बार मामले सामने आए हैं। एक बार सकराबाद क्षेत्र में चलती हुई कार में आग लग गई थी जिसे बुझाने के लिए छिबरामऊ से फायर ब्रिगेड बुलवाई गई थी। तब तक काफी देर हो चुकी थी। इसी प्रकार के और भी हादसे हुए हैं। ऐसे में एक्सप्रेस वे पर दमकल की व्यवस्था होनी ही चाहिए।

छात्रावास से चोरी नौ मोबाइल समेत युवक गिरफ्तार

तिर्वा, कन्नौज। एसपी के निर्देश पर अपराधियों की तलाश मे गश्त कर रही पुलिस को जटियापुर मार्ग के सामने संदिग्ध अवस्था में एक युवक जाते दिखाई दिया। टोकने पर वह भागने लगा। पुलिस ने उसे दौड़ाकर पकड़ लिया। इस दौरान सिपाही दुष्यंत गिर कर चोटिल भी हो गया। पुलिस ने युवक की तलाशी ली तो उसके पास से चोरी के दस मोबाइल बरामद हुए। पकडे गए युवक ने अपना नाम जटियापुर गांव निवासी रवि वर्मा पुत्र विनोद वर्मा बताया। उसने बताया कि इंदरगढ़ तिराहा पर कौशल विकास के प्रशिक्षण के लिए बने छात्रावास में छात्राएं रहती हैं। रात का फायदा उठाकर छात्रावास मे घुसकर कमरों में रखे छात्राओं के मोबाइल चोरी कर लिए थे। पुलिस ने छात्रावास ले जाकर जानकारी की तो मामला सही पाया गया। छात्रावास के संचालक पलवल के थाना हसनपुर गांव मीरपुर कालोनी निवासी दयाचंद्र पुत्र वीरेन की तहरीर पर रिपोर्ट दर्ज कर कार्रवाई शुरू कर दी।

हिरासत में मोबाइल चोर।

कोतवाल जेपी गंगवार ने बताया कि मोबाइल बरामद कर आरोपी को जेल भेजा गया है। एसपी ने सिपाही दुष्यंत को पांच हजार का नकद इनाम दिया है।

शराब ठेके के सेल्समैन से मारपीट

कन्नौज। गुरसहायगंज कोतवाली क्षेत्र के गांव महेशपुर निवासी प्रदीप कुमार पुत्र कलियान सिंह सदर कोतवाली क्षेत्र के यासीनपुर स्थित देशी शराब ठेके पर सेल्समैन के पद पर कार्य करता है। नौ अप्रैल की रात 10 बजे वह शराब ठेका बंद कर रहा था। इसी दौरान चार-पांच अज्ञात लोग ठेके पर पहुंचे। किसी बात को लेकर गालीगलौज करते हुए मारपीट करने लगे। यह देख निकट के दुकानदार पप्पी व अन्य दुकानदार मौके पर पहुंच गये। दुकानदारों को आया देख उक्त लोग जान से मार देने की धमकी देते हुए भाग निकले।

सार-संक्षेप

विकास भवन में निरीक्षण करते पीडी रामऔतार सिंह व जेई राकेश सिंह।

दूधिया रंग सा दिखेगा विकास भवन, लग रहे टाइल्स

कन्नौज। सीडीओ रामकृपाल चौधरी ने आठ मार्च को विकास भवन का निरीक्षण किया था। उस दिन उन्होंने टाइल्स लगाने, फरियादियों के बैठने का इंतजाम करने व सहायता केंद्र (हेल्प डेस्क) बनाने का निर्देश दिया था। करीब एक महीने बाद इस पर काम शुरू हो गया है। भूतल के अलावा विकास भवन के पहले व दूसरे मंजिल पर कई विभागों के कार्यालय हैं। कुछ दिनों पहले बैठने के लिए तीन सीट वाली कुर्सियां तो आ गईं थीं, लेकिन रंगरोगन की शुरुआत नहीं हुई थी। करीब पांच दिन से विकास भवन के कई कक्षों में टाइल्स लगाने का काम चल रहा है। सफेद रंग की पुताई भी होने लगी है। पीडी डीआरडीए रामऔतार सिंह ने बताया कि भूतल पर गैलरी में बनी दीवारों का रंग पीला है, उसे सफेद किया जाएगा। सीडीओ के निर्देश पर विकास भवन चमाचम होगा। फरियादियों को कार्यालयों की जानकारी देने के लिए सहायता केंद्र बनाकर कर्मचारियों को गेट पर बैठाया जाएगा। सीडीओ ने बताया कि प्रशासनिक मद से विकास भवन में कार्य कराया जा रहा है। इसमें करीब 10 लाख रुपये खर्च होने का अनुमान है।

मरीजों से जानकारी लेते राज्यमंत्री असीम अरुण। अमृत विचार

करंट से झुलसे मरीजों का मंत्री ने जाना हाल

तिर्वा, कन्नौज। एचटी लाइन के करंट से झुलसे मरीजों के हाल चाल लेने आए समाज कल्याण विभाग के राज्य मंत्री ने घटना की जानकारी लेते हुए ठीक से इलाज करने के निर्देश दिए। हिदायत दी कि इलाज में किसी तरह की लापरवाही नहीं होनी चाहिए। कोतवाली क्षेत्र के बरकेगांव राजा में नवरात्र के पावन पर्व पर श्रीमद् भागवत कथा की शुरुआत से पहले मंगलवार शाम कलश यात्रा ईशन नदी तक आ रही थी। इसी दौरान एक श्रद्धालु के हाथ का झंडा एचटी लाइन से छू गया और करंट उतर आया था। उसे बचाने के लिए दौडे प्रीति, उपासना , कुलदीप, जानकी, गौरी, सलोनी, काजल, बीना, लाली, जानकी झुलस कर गंभीर घायल हो गए थे। घटना की जानकारी लगते ही गुरुवार की सुबह चिकित्सा महाविद्यालय पहुंचे समाज कल्याण विभाग के राज्यमंत्री असीम अरुण ने भर्ती घायलों का हालचाल लेते हुए उन्हें अच्छा इलाज करवाने का आश्वासन दिया। मंत्री ने प्राचार्य डाक्टर सीपी पाल को निर्देश दिए कि मरीजों के इलाज मे लापरवाही न बरती जाए।

मान्यता वाले स्कूल, विषयों में लें प्रवेश

कन्नौज। डीआईओएस डॉ. पूरन सिंह ने बताया कि माध्यमिक शिक्षा परिषद से मान्यता लेने के बाद छात्र-छात्राओं के प्रवेश उन्हीं विषयों या वर्गों में लिए जाएंगे, जिनकी स्वीकृती मिली होगी। अगर अमान्य संस्था या बिना मान्यता वाले विषय में प्रवेश लिए गए तो कार्रवाई की जाएगी। डीआईओएस का कहना है कि गैर मान्यता वाले विद्यालयों पर कार्रवाई होगी।

अजगर निकलने से ग्रामीणों में मचा हड़कंप

जलालाबाद, कन्नौज। ग्राम मुसरि निवासी रामसागर त्रिवेदी के बाग के पास टीले पर गुरुवार को अजगर निकलने की खबर से ग्रामीणों में हड़कंप मच गया। निशांत सिंह ने यूपी 112 पुलिस को सूचित किया। मौके पर पहुंचे सत्यवान सिंह, गिरिजा शंकर ने सर्प मित्र रवि यादव को सूचना दी। सर्प मित्र ने अजगर को पकड़ा लिया। बताया कि अजगर का वजन लगभग 70 से 80 किलो के बीच होगा। प्रांशु यादव, रवि यादव, बंटी, अनुज,जानू, उदय नारायण आदि ने अजगर पकड़ने में सहयोग किया।

अजगर को पकड़ कर ले जाते सर्प मित्र रवि।

पुरानी रंजिश में मारपीट, तीन घायल, पांच पर रिपोर्ट

तिर्वा, कन्नौज। थाना ठठिया के रामनगर बस्ता गांव निवासी मिजाजीलाल पुत्र गोकुल बंजारा ने सीओ डॉ. प्रियंका वाजपेई को तहरीर देते हुए बताया कि वह 25 मार्च को अपने दरवाजे बैठा हुआ था। उसी समय गांव के ही निवासी मोरध्वज, संतोष, मनोज, रूकम,सहबाग आए और गाली देने लगे। विरोध किया तो मारपीट करने लगे। उसे बचाने आए पुत्र मनोज, पुत्री सुधा, बहू शिवानी को मारपीट कर घायल कर दिया। घायलों को मेडिकल कालेज मे भर्ती कराया गया। सीओ के निर्देश पर ठठिया पुलिस ने रिपोर्ट दर्ज की है।

पिकअप की टक्कर से टेंपो सवार आठ लोग घायल

- पुलिस ने मौके से पिकअप को लिया कब्जे में

गुरसहायगंज। गुरुवार को हाइवे स्थित ग्राम रौतामई के सामने सवारी लेकर छिबरामऊ जा रहे टेंपो में पिकअप ने पीछे से टक्कर मार दी। इससे हाइवे स्थित ग्राम रौतामई के सामने सवार ग्राम रौतामई निवासी शकुंतला व सोनी, सौरिख लोहिया नगर निवासी दीपक, कस्बा समधन के मोहल्ला गढिया निवासी तारिक, ग्राम कुंवरपुर जनू निवासी कोकिला, पंथरा निवासी गोपी उर्फ चंद्रदीप, फर्रूखाबाद जहानगंज निवासी संगीता, ग्राम नगलाधनी निवासी पंकज घायल हो गए। सराय प्रयाग चौकी प्रभारी राहुल पाल ने पुलिस व स्थानीय लोगों की मदद से छिबरामऊ सौ शैया अस्पताल पहुंचाया। शकुंतला, सोनी व कोकिला को गंभीर हालत में तिर्वा मेडिकल कॉलेज रेफर कर दिया गया। पिकअप चालक मौके से फरार हो गया। पुलिस ने पिकअप को कब्जे में ले लिया है।

मां चंद्रघंटा की पूजा कर मांगी मनौतियां

कार्यालय संवाददाता, कन्नौज

अमृत विचार। नवरात्र में माता के तीसरे स्वरूप चंद्रघंटा की पूजा-अर्चना कर भक्तों ने मनौतियां मांगीं। दर्शनों के लिए मंदिरों में भक्तों की भारी भीड़ लगी रही।

गुरुवार को माता चंद्रघंटा की पूजा की गई। घरों में स्थापित माता की चौकी के पास भक्तों ने पूजा अर्चना की। आचार्य सुरेशचंद्र द्विवेदी ने बताया कि मां दुर्गा जी की तीसरी शक्ति का नाम चंद्रघंटा है। इस दिन इन्हीं के विग्रह का पूजन किया जाता है। इस दिन साधक का मन मणिपुर चक्र में प्रविष्ट होता है। माता चंद्रघंटा की कृपा से अलौकिक वस्तुओं के दर्शन होते हैं, दिव्य सुगंधियों का अनुभव होता है तथा विविध प्रकार की दिव्य ध्वनियां सुनाई देती हैं, ये क्षण साधक के लिए अत्यंत सावधान रहने के होते हैं। मां का यह स्वरूप परम शांतिदायक और कल्याणकारी है। इनकी आराधना करने से निश्चित ही मनवांछित फल की प्राप्ति होती है।

मां फूलमती देवी मंदिर में आरती करते भक्तगण। अमृत विचार

छिबरामऊ संवाददाता के अनुसार सौरिख रोड स्थित मां कालिकादेवी मन्दिर पर श्रृद्धालु ढोलक, मजीरा व ढपली पर मईया के भक्तिगीत गाते हुये निकल पड़े और मां चन्द्रघण्टा के तृतीय स्वरूप की पूजा अर्चना की। मां चंद्रघंटा की कृपा से साधक के समस्त पाप और बाधाएं विनष्ट हो जाती हैं। हमें निरन्तर उनके पवित्र विग्रह को ध्यान में रखते हुये साधना की ओर अग्रसर होने का प्रयत्न करना चाहिए।

चुनावी कसरत न्यायिक एसडीएम के नेतृत्व में तीन अन्य अधिकारियों को मिली है निस्तारण की जिम्मेदारी, आचार संहिता उल्लंघन के मामले कंट्रोल रूम में दर्ज हुए

235 लोगों ने दर्ज कराईं वोटर आईडी न मिलने की शिकायतें

कार्यालय संवाददाता, कन्नौज

अमृत विचार। लोकसभा क्षेत्र के चुनाव की आदर्श आचार संहिता का पालन कराने के लिए कलेक्ट्रेट परिसर में कंट्रोल रूम बना है। मार्च में चुनाव का ऐलान होने के बाद से यहां चार अधिकारियों की ड्यूटी प्रभावी हो गई है। बताया गया है कि अब तक 235 लोगों ने मतदाता पहचान पत्र न मिलने की शिकायतें दर्ज कराईं हैं।

कंट्रोल रूम में कुछ मामले गांव व कस्बों में राजनीतिक दलों की ओर से लगाए बैनर, पोस्टर और पेटिंग कराने के भी दर्ज किए गए हैं। चुनाव से संबंधित शिकायतों को ऑनलाइन दर्ज कराने के लिए सी-विजिल एप सक्रिय किया गया है। इसमें कोई भी व्यक्ति बात रख सकता है।

कलेक्ट्रेट परिसर में बने कंट्रोलरूम में मौजूद कर्मचारी। अमृत विचार

जिला निर्वाचन अधिकारी शुभ्रान्त शुक्ल ने कंट्रोल रूम (शिकायत प्रकोष्ठ) का नोडल सदर की न्यायिक एसडीएम नवनीता राय को बनाया गया है। इसके अलावा सदर कन्नौज विधानसभा क्षेत्र की शिकायतों पर नजर रखने के लिए जिला समाज कल्याण अधिकारी सृष्टि अवस्थी, छिबरामऊ के लिए जिला रोजगार सहायता अधिकारी अपूर्वा दुबे व तिर्वा की जिम्मेदारी जिला प्रोबेशन अधिकारी इरा आर्या को दी गई है। विधानसभा स्तर पर इन तीनों अधिकारियों को सहायक नोडल बनाया गया है। इसके अलावा कुछ विभागों के कर्मचारी भी लगे हैं। जिला समाज कल्याण अधिकारी सृष्टि अवस्थी ने बताया कि जो भी मामले आते हैं उनका संबंधित अधिकारियों के जरिए निस्तारण करा दिया जाता है।

> ऑनलाइन व ऑफलाइन दोनों तरह की शिकायतें आ रहीं हैं। वोट व वोटर आईडी को लेकर डायल नंबर 1950 पर आने वाले मामले दर्ज किए गए हैं। सी-विजिल एप पर भी केस आते हैं। गुणवत्ता परक निस्तारण के लिए निर्वाचन आयोग की इस एप पर 24 घंटे नजर रहती है। 100 मिनट में शिकायत का निस्तारण करना होता है। कुल 235 शिकायतें पहचान पत्र न मिलने की आईं हैं, उनको संबंधित एआरओ को बता दिया गया है। बीआरसी व बीएलओ से भी संपर्क किया गया है। डाक विभाग से जो वोटर आईडी नहीं बंटेगे, उनको बीएलओ बांटेंगे।
>
> **-नवनीता राय, नोडल/ न्यायिक एसडीएम सदर**

मुहर की छंटनी, कई नई बनाई जाएंगी

कन्नौज। लोकसभा व विधानसभा क्षेत्र के चुनाव में भले ही वोट ईवीएम से डाला जाता है लेकिन अभिलेखों को दुरुस्त करने के लिए मुहर (सील) की जरूरत अब भी पड़ती है। इन मुहरों को छांटने का काम पूरा हो गया है। जो कम हैं, उनको बनवाया जाएगा। जिला निर्वाचन विभाग में कुछ कर्मचारी मुहरों को विधानसभावार छांटने में लगे रहे। सहायक जिला निर्वाचन अधिकारी बिनीत कटियार का कहना है कि कई तरह के प्रपत्रों में हस्ताक्षर, नाम व विधानसभा का नाम व नंबर की जरूरत होती है। इन मुहरों में विधानसभा क्षेत्र का नंबर है। मतदानकार्मिक प्रपत्रों में मुहर का प्रयोग करते हैं। उसकी ही तैयारी चल रही है।

नई ईदगाह में नमाज अता करते लोग। अमृत विचार

ईद की बधाई देते अधिकारी। अमृत विचार

एक-दूसरे से गले मिलकर दी मुबारकबाद

जिले भर में शांति और सौहार्द से मनाया गया ईद का त्योहार, घरों में बने विविध पकवान

कार्यालय संवाददाता, फर्रुखाबाद

अमृत विचार। जिले भर में ईद की नमाज शांति पूर्ण ढंग से अता की गई। ईदगाह में नमाज के बाद मोमिनों ने एक दूसरे के गले मिलकर मुबारकबाद दिया। इस दौरान ईदगाहों के आसपास सुरक्षा के कड़े इंतजाम रहे। फर्रुखाबाद ईदगाह में डीएम, एसपी मौजूद रहे। फतेहगढ़ में एडीएम व एएसपी ने मौजूद रहकर सुरक्षा का जायजा लिया।

थाना मऊदरवाजा क्षेत्र में स्थित नई ईदगाह में शांतिपूर्ण ईद उल फितर की नवाज संपन्न हुई। मुफ्ती हाजी सईद मोज्जम अली ने हजारों की संख्यां में नवाजियों को नई ईदगाह में ईद की नवाज अता कराई। जिला प्रशासन ने व्यवस्था दुरुस्त रखने के कड़े इंतजाम किए।

ईदगाह में तैनात पुलिस बल और नमाज अता करते लोग। अमृत विचार

बीबीगंज पुलिस चौकी में डीएम डॉक्टर वीके सिंह, एसपी विकास कुमार, अपर पुलिस अधीक्षक डॉक्टर संजय सिंह मौजूद रहे। सीओ सिटी प्रदीप सिंह, सिटी मजिस्ट्रेट संजय बंसल व बीएसएफ कमाडेंट भी मौजूद रहे। नई ईदगाह के आसपास पुलिसकर्मियों का पैरामिलिट्री के जवानों की बड़ी संख्या में तैनाती रही। नई ईदगाह के आसपास बड़े वाहनों को रोककर ट्रैफिक व्यवस्था को दुरुस्त रखने में प्रशासन कामयाब हुआ। मुफ्ती हाजी सईद मोज्जम अली ने प्रशासन की बेहतर व्यवस्थाओं के लिए डीएम, एसपी का आभार जताया है। मुफ्ती हाजी सईद मोज्जम अली ने कहा की ईद की नमाज में देश में अमन चैन शांति भाईचारे को लेकर दुआ की गई। डीएम डॉक्टर वीके सिंह ने बताया कि ईद के त्यौहार को लेकर नगर पालिका व नगर पंचायत ने साफ-सफाई का विशेष ध्यान रखा है। एसपी विकास कुमार ने बताया कि सुरक्षा व्यवस्था के लिहाज से बड़े स्तर पर तैयारी की गई हैं। शांति व्यवस्था बहाल रखने में पुलिस पूरी तरीके से मुस्तैद है। जिले में कोई भी अप्रिय घटना सामने नहीं आई है।

कायमगंज क्षेत्र में करीमनगर के पास ईदगाह में ईद की नमाज अदा की गई। देश के लिए अमन की दुआ मांगी गई। सुरक्षा को देखते हुए तहसील प्रशासन व पुलिस फोर्स भी मुस्तैद रही। ईद का त्योहार आपसी भाईचारे का त्योहार है। ईद-फितर आज मनाया जा रहा है। पुलिस और प्रशासन की देखरेख और सुरक्षा में ईद की नमाज सकुशल तरीके से अता की गई। इस दौरान पुलिस और प्रशासन ने ईदगाह की निगरानी की। ईद गाह में काफी संख्या में नवाजियो ने नवाज अता की। छोटे छोटे बच्चे भी गले मिलते हुए व मुबारकबाद देते हुए देखे गए।

भाकियू ने थाने के गेट पर फिर दिया धरना

कार्यालय संवाददाता फर्रुखाबाद

अमृत विचार। थाना राजेपुर क्षेत्र में दरबाजे के सामने कूड़ादान बनाने को लेकर तहसीलदार के सामने किसान के जहर खा लेने का मामला तूल पकड़ रहा है। भाकियू नेताओं ने थाने के गेट पर धरना शुरू कर तहसीलदार व प्रधान के खिलाफ रिपोर्ट दर्ज करने की मांग की है। थाना क्षेत्र के गांव कमालुद्दीनपुर में दरबाजे पर कूड़ादान बनाने के विवाद में किसान यूनियन पदाधिकारी रामनरेश पांडे ने बुधवार को जहर खा लिया था। अभी रामनरेश पांडे सैफई मेडिकल कॉलेज में उपचाररत हैं, और उनकी हालत स्थिर बनी हुई है। मामले में किसान यूनियन ने दखल दिया। रिपोर्ट दर्ज करने को थाना पुलिस को तहरीर दी थी। रिपोर्ट दर्ज न होने पर थाना राजेपुर गेट पर किसान यूनियन के वरिष्ठ मंडल उपाध्यक्ष प्रभाकांत मिश्रा के नेतृत्व में किसान धरने पर बैठ गए। सीओ अमृतपुर रविन्द्रनाथ राय के रिपोर्ट दर्ज करने के आश्वासन के बाद किसान यूनियन के नेता और कार्यकर्ताओं ने बुधवार को धरना समाप्त कर दिया था। रिपोर्ट न लिखे जाने पर गुरुवार को फिर किसान यूनियन के नेता और कार्यकर्ता धरने पर बैठ गए हैं। कहा कि जब तक रिपोर्ट दर्ज नहीं होगी तबतक नहीं जाएंगे।

मौके पर तैनात पुलिस बल। अमृत विचार

भाकियू टिकैत गुट के विरोध में उतरा प्रधान संघ व भानु गुट

- इस विवाद को लेकर भाकियू टिकैत गुट व भाकियू भानु गुट आमने-सामने आ गए हैं। ग्राम कमालुद्दीनपुर के प्रधान पति सुधांशु पाठक के पक्ष में राजेपुर ब्लॉक प्रधान संघ अध्यक्ष सुधीर गुप्ता के नेतृत्व में दर्जनभर ग्राम प्रधानों ने थाने पहुंच ऐलान किया कि ग्राम प्रधान पर रिपोर्ट दर्ज हुई तो सभी प्रधान सामूहिक इस्तीफा देंगे। मौके पर भाकियू भानु गुट के प्रदेश उपाध्यक्ष अवधेश सोमवंशी व जिलाध्यक्ष नरेंद्र सोमवंशी भी पहुंचे। भाकियू भानु गुट जिलाध्यक्ष नरेंद्र सोमवंशी ने कहा कि आदर्श आचार संहिता में धरना प्रदर्शन कर थाना देनेवालों पर रिपोर्ट दर्ज कर जेल भेजा जाए। भाकियू भानु गुट और टिकैत गुट आमने सामने आ गए तो फिर जो भी होगा उसका जिम्मेदार प्रशासन होगा। मामले की गंभीरता को देखते हुए थाना राजेपुर के आसपास भारी पुलिस फोर्स तैनात कर दिया गया है।

- तहसीलदार के सामने किसान नेता के जहर खाने का मामला

राजेपुर थाने के गेट के बाहर धरना देते भाकियू नेता। अमृत विचार

कोतवाली पुलिस ने 24 घंटे में किया लूट का खुलासा

कार्यालय संवाददाता फर्रुखाबाद

अमृत विचार। फतेहगढ़ कोतवाली पुलिस व एसओजी टीम ने लूट की घटना का 24 घंटे में खुलासा कर दिया है। तीन आरोपियों को गिरफ्तार कर उनके कब्जे से लूटा गया ऑटो तथा नकद रुपये बरामद कर लिए हैं। लुटेरों के कब्जे से एक तमंचा भी बरामद हुआ है। एसपी ने घटना का खुलासा करने वाली टीम को 25 हजार रुपया नकद इनाम दिया है। फतेहगढ़ पुलिस लाइन सभागार में एसपी विकास कुमार ने बताया की आरोपित वासु ने सवारी बनकर रोडवेज बस अड्डे से गाँव धंसुआ के लिए 150 रुपए में ई-रिक्शा बुक किया था। गांव धंसुआ के पास पहुंचने पर पहले से बाइक से आ रहे वासु के साथी बलवंत व विकास निकल कर आ गए। आरोपियों ने ई-रिक्शा चालक को तमंचे की नोक पर बंधक बनाकर पेड़ से बांध दिया। आरोपियों ने चालक से ई-रिक्शा, उसका फोन, 1550 रुपये, पर्स आदि लूटकर उसको बाग में फेंककर फरार हो गए। किसी तरीके से अपने आप को खोलकर पीड़ित ने फतेहगढ़ कोतवाली पहुंच मामले की सूचना दी थी। पुलिस ने तत्काल मामला दर्जकर कार्रवाई करते हुए 24 घंटे के अंदर सीसीटीवी कैमरे की मदद से आरोपियों की तलाश की। आरोपियों की निशानदेही पर पुलिस ने लूटा हुआ ई-रिक्शा उसकी तीन बैटरियां व घटना में प्रयुक्त मोटरसाइकिल, एक तमंचा व दो जिंदा कारतूस बरामद किए हैं।

रंजिश में युवक के पैर में मारी गोली

कार्यालय संवाददाता फर्रुखाबाद

अमृत विचार। लेनदेन के विवाद में मुकदमा दर्ज कराने की रंजिश में युवक को गोली मार दी। युवक के पैर में गोली लगने से वह गंभीर रूप से घायल हो गया। उसे लोहिया अस्पताल में भर्ती कराया गया। पुलिस ने मौके पर पंहुचकर जांच पड़ताल की।

कोतवाली फतेहगढ़ के गांव निनौआ निवासी 36 वर्षीय आकाश कटियार (सोडी) गाजियाबाद में ठेकेदारी करता है। आकाश ने बताया कि उसने गांव धन्सुआ निवासी वैभव आदि को 10 हजार रुपये उधार दिये थे। जिसको वह लोग वापस नहीं कर रहे थे।

आकाश ने न्यायालय के आदेश पर मुकदमा दर्ज कराया था। इसमें आरोपियों के खिलाफ वारंट जारी हो गये। वारंट जारी होने से खफा आरोपियों ने थाना कादरीगेट के गांव घारमपुर में उस समय घेर लिया जब आकाश बीजेपी की एक बैठक से लौट रहा था।

आकाश का आरोप है कि दंबगों ने उसके पैर में गोली मार दी। इससे वह गंभीर रूप से घायल हो गया। उसे लोहिया अस्पताल में भर्ती किया गया है।

सूचना पर सीओ सिटी प्रदीप कुमार, थानाध्यक्ष कादरीगेट मौके पर पंहुचे। उन्होंने तफ्तीश की। सीओ सिटी प्रदीप कुमार ने बताया कि जांच की जा रही है। आगे की कार्रवाई की जाएगी।

लोहिया अस्पताल में भर्ती घायल। अमृत विचार।

- हालत गंभीर होने पर लोहिया अस्पताल में भर्ती कराया

काटे हरे पेड़, वन विभाग और जुर्माना लगाएगा

कार्यालय संवाददाता फर्रुखाबाद

अमृत विचार। कायमगंज गांव के बरझाला में लाखों रुपये कीमत के हरे पेड़ काटने के मामले में वन विभाग के एसडीओ ओमप्रकाश सिंह ने मौके पर स्थित देखी। कहा कि मामले में और जुर्माना लगाया जाएगा।

कायमगंज क्षेत्र में बिना अनुमति के हरे पेड़ों का कटान जोरों पर है। जब कभी शिकायत पर लकड़ी पकड़ जाए, तो वन विभाग के कर्मचारी लकड़ी कारोबारियों पर हल्का-फुल्का जुर्माना लगाकर मामला रफा-दफा कर देते हैं। ऐसा ही मामला गांव बरझाला के लकड़ी कटान में हुआ। लकड़ी कारोबारियों ने वन विभाग के स्थानीय अधिकारियों से सांठगांठ कर लाखों रुपये कीमत के 29 आम के पेड़ काट डाले। इसकी शिकायत ग्रामीणों ने की तो वन विभाग की टीम पहुंच गई। टीम को देखकर कारोबारी वहां से खिसक गए। टीम ने कारोबारी मुन्नालाल पर 18 हजार रुपये जुर्माना लगाकर मामले को रफादफा कर दिया। गुरुवार को जानकारी पर वन विभाग के एसडीओ ओमप्रकाश सिंह व रेंजर राजेश कुमार मौके पर पहुंचे। उन्होंने काटे गए पेड़ों की गिनती कराई। स्थानीय अधिकारियों को लकड़ी गोलाई व लंबाई का नाप कर जुर्माना बढ़ाने के निर्देश दिए।

- एसडीओ ने देखा मौका, पहले किया था 18 हजार का जुर्माना

प्रमाण पत्र जारी करने पर हुई चर्चा

फर्रुखाबाद। पब्लिक स्कूल कल्याण समिति की गुरुवार को बैठक ज्ञानोदय पब्लिक स्कूल में संपन्न हुई। बैठक में विद्यालयों को संगठित होकर सभी समस्याओं को निस्तारित करने की कार्ययोजना बनाई गई। साथ ही साथ संगठन का विस्तार समस्त जनपद में विशेष रूप से ग्रामीण क्षेत्र में करने का निर्णय लिया गया। इसके अतिरिक्त संगठन की अवकाश सूची तथा प्रमाणपत्र जारी करने पर भी चर्चा हुई। बैठक में मुख्य रूप से डॉ. प्रभात अवस्थी (अध्यक्ष), नवनीत मिश्रा महामंत्री, उमेश मिश्र, राकेश श्रीवास्तव, देवेश नारायण अवस्थी, रामेश्वर दयाल शाक्य, देव कुमार शर्मा, दीपक चतुर्वेदी, राम औरत कुशवाह, सुआलाल मिश्र, विजय कटियार, संजय कुमार, विजेंद्र कुमार, एसके वर्मा आदि मौजूद थे।

नवरात्र के तीसरे दिन मां चंद्रघंटा की हुई पूजा

कार्यालय संवाददाता फर्रुखाबाद

अमृत विचार। नवरात्र के तीसरे दिन मां चंद्रघंटा के स्वरूप की पूजा की गई। इस दौरान मंदिरों में भारी भीड़ रही। सबसे ज्यादा भीड़ महाभारत कालीन मंदिर गुड़गांव देवी मंदिर में रही। इस मंदिर के संबंध में पंडित अशोक शास्त्री बताते हैं कि महाभारत काल में अज्ञातवास के दौरान सर्वाधिक दिन पांडवों ने फर्रुखाबाद के पश्चिम ओर जंगल में बिताए थे। पांडवों के गुरु द्रोण भी यहां आए हुए थे। उन्होंने पांडवों की मां कुंती के पूजा अर्चना के लिए फर्रुखाबाद शहर के पश्चिम की ओर देवी की स्थापना की थी। जिसे गुड़गांव देवी मंदिर के नाम से जाना जाता है। पंडित अशोक शास्त्री बताते हैं कि फर्रुखाबाद जिले के कस्बा कंपिल में पांचाल प्रदेश की राजधानी थी और यहां के राजा द्रोपद की पुत्री द्रोपदी थी। द्रोपदी का स्वयंवर पांचाल प्रदेश कंपिल में हुआ था। कंपिल में पांडवों की रिश्तेदारी होने की वजह से वह अधिकांश समय अज्ञातवास के दौरान फर्रुखाबाद में रहे। जहां उन्होंने मंदिर की स्थापना की। वह मंदिर आज सिद्ध पीठ के रूप में जाना जाता है। हर नवरात्र में 9 दिन तक मेला लगता है। आसपास जिलों के लोग आकर मां की पूजा अर्चना कर मन्नत मांगते हैं। मान्यता है कि यहां आजतक जो आया वह खाली हाथ नहीं गया। इस वजह से नवरात्र में यहां सबसे ज्यादा भीड़ होती है। और लोग मां के दर्शन कर आत्मिक आनंद और मानसिक शांति की अनुभूति करते हैं। पंडित अशोक शास्त्री बता रहे हैं कि इसके अलावा और भी मंदिरों में पूजा अर्चना जारी रही। नवदुर्गा के समय पूरा जिला नवदुर्गा में बना हो गया। जगह-जगह लोग देवी की स्थापना कर पूजा अर्चना कर रहे हैं और तीसरे दिन मां चंद्रघंटा की पूजा अर्चना की गई।

इस दौरान मंदिरों में प्रसाद वितरण किया गया भक्तों की भीड़ सारे दिन मंदिरों में बनी रही। शीतला माता मंदिर बढ़पुर में भक्तों की उमड़ी भीड़ की वजह से कई बार जाम लगने की स्थिति उत्पन्न हुई, लेकिन पुलिस सक्रियता की वजह से यातायात बहाल बना रहा।

गुड़गांव देवी। अमृत विचार

- गुड़गांव देवी मंदिर में रही भक्तों की भीड़
- मान्यता: पांडवों ने करवाया था मंदिर का निर्माण

फंदे से लटका मिला अज्ञात युवक का शव

संवाददाता कायमगंज, फर्रुखाबाद

अमृत विचार। कोतवाली कायमगंज क्षेत्र के गांव ममापुर निवासी गणेशचंद उर्फ सकटू गंगवार के आम के बाग में पेड़ की डाल पर लोगों ने साड़ी से बने फांसी के फंदे पर एक व्यक्ति को लटका हुआ देखा। घटना की सूचना पाकर मौके पर गांववालों की भीड़ जमा हो गई। मामले की सूचना पुलिस को दी गई।

सूचना मिलते ही थाना पुलिस भी मौके पर पहुंच गई। शव को नीचे उतरवाकर वहां मौजूद लोगों से शिनाख्त कराने का प्रयास किया। लेकिन शिनाख्त नहीं हो सकी। पुलिस द्वारा शव कब्जे में लेकर पंचनामा भरने के बाद अज्ञात में ही उसके शव को पोस्टमार्टम के लिए भिजवा दिया गया। इस संबंध में लोग तरह-तरह के कयास लगाए जा रहे हैं। किसी का कहना था कि कहीं दूर से आकर इसने खुद फांसी लगा ली होगी । तो कुछ लोग संदेह व्यक्त करते हुए इस घटना को किसी की साजिश होना बता रहे थे ।

सार-संक्षेप

तमंचा सहित युवक गिरफ्तार, वायरल किया था फोटो

फर्रुखाबाद। सोशल मीडिया पर तमंचे के साथ फोटो वायरल करने के मामले में पुलिस ने आरोपी युवक को गिरफ्तार कर लिया। थाना अमृतपुर के ग्राम कुम्हरौर निवासी अनुज पुत्र नागेश को पुलिस ने तमंचा सहित गिरफ्तार किया। पुलिस को उसके पास से तमंचा भी बरामद हुआ। पुलिस ने बताया कि आरोपी अनुज ने सोशल मीडिया पर तमंचे के साथ फोटो वायरल किया था। इस पर एसएसआई रामशंकर पंचाल ने गांव के पास तिराहे से युवक को गिरफ्तार किया।

युवती को तेजाब डालकर जलाने की धमकी, रिपोर्ट दर्ज

फर्रुखाबाद। युवती से गाली-गलौज कर हरदोई का युवक तेजाब से जलाने व फोटो वायरल करने की धमकी दे रहा है। पुलिस ने युवती की तहरीर पर युवक के खिलाफ रिपोर्ट दर्ज कर छानबीन शुरू कर दी है। फतेहगढ़ कोतवाली क्षेत्र की चौकी सरह के एक गांव निवासी युवती ने जिला हरदोई थाना पचदेवरा गांव सेंडामऊ निवासी गौरव कुशवाह के खिलाफ आईटी एक्ट व धमकी देने में रिपोरी दर्ज कराई है। इसमें आरोप लगाया कि उसके मोबाइल नंबर पर गौरव फोन करके फोटो वायरल करने की धमकी देता है। गौरव परिजनों व रिश्तेदारों को फोन करके परेशान करता है। उसने तेजाब डालकर जान से मारने की धमकी दी है। गौरव कई साथियों के साथ गांव आया। गांव के लोगों को उसके बारे में तरह-तरह की बातें बताईं। गौरव उसको आत्महत्या के लिए मजबूर कर रहा है। फतेहगढ़ कोतवाल हरिश्याम सिंह ने बताया कि युवती को तेजाब डालकर जलाने व फोटो वायरल करने की धमकी देने के मामले में रिपोर्ट दर्ज कर विवेचना की जा रही है। शीघ्र ही आरोपी को गिरफ्तार कर कार्रवाई की जाएगी।

रूटमार्च करते अर्द्धसैनिक बल के जवान। अमृत विचार

पुलिस व अर्द्धसैनिक बल ने किया रूट मार्च

फर्रुखाबाद। लोकसभा सामान्य निर्वाचन-2024 को निष्पक्ष, शांतिपूर्ण व सकुशल संपन्न कराने के दृष्टिगत थाना कादरीगेट, मेरापुर, शमसाबाद पुलिस बल व अर्द्धसैनिक बल व पीएसी के साथ एरिया डोमिनेशन के तहत रूट मार्च,फुट पेट्रोलिंग कर आमजन मे कराया सुरक्षा का एहसास करा रही है। बताते चलें कि पुलिस कप्तान विकास कुमार इस समय निष्पक्ष चुनाव कराने के लिए पूरी ताकत झोंके हुए हैं। एसपी विकास कुमार का कहना है कि हर हाल में शासन की मंशा के अनुरूप चुनाव कराए जाएंगे। इसमें कोई हीला हवाली नहीं की जाएगी। उन्होंने कहा कि मतदान हर व्यक्ति का जन्म सिद्ध अधिकार है। किसी भी व्यक्ति को किसी के मत का दुरुपयोग नहीं करने दिया जाएगा और यदि इस तरह का मामला कहीं संज्ञान में आया तो संबंधित के खिलाफ कठोर कार्रवाई की जाएगी। इसमें कहीं कोई कोताही नहीं की जाएगी। इसी के तहत जिले भर में पुलिस रूट मार्च कर रही है और आम जनता को भरोसा दिला रही है कि वह निर्भय होकर मतदान करें।

मौसम की मार | चिकित्सक बोले, गर्मी में खान-पान का रखें विशेष ध्यान, लापरवाही बरतने से हो सकते हैं डायरिया के शिकार

पारा चढ़ते ही अस्पताल की ओपीडी में बढ़ने लगी मरीजों की संख्या

कार्यालय संवाददाता फर्रुखाबाद

अमृत विचार। डाक्टर राम मनोहर लोहिया अस्पताल में पारा ऊपर चढ़ते ही ओपीडी में मरीजो की संख्या बढ़ने लगी है। बुधवार को 800 के आसपास रोगियों ने अपना पंजीकरण करा दवा प्राप्त की।

लोहिया अस्पताल के चेस्ट फिजीशियन डाक्टर ध्रुव राज सिंह का कहना है कि

धूप पड़ने से गर्मी का सितम शुरू हो गया है। जिसकी बजह से ब्लड प्रेशर, बुखार व हीट स्टोक के मरीजो की संख्या बढ़ने लगी है।फिजीशियन का कहना है गर्मी को लेकर पेय पदार्थो का प्रयोग अधिक करें। धूप में निकलने पर सिर व मुंह को अच्छे से ढंके।

गर्मी के बढ़ते ही लोहिया अस्पताल में मरीजों की संख्या बढ़ने लगी है। अस्पताल में प्रतिदिन लगभग 750 से 800 से ज्यादा ओपीडी हो रही है। ओपीडी में दिखाने आए मरीजों की संख्या का 30 से 50 प्रतिशत मरीज इन दिनों उच्च रक्तचाप , उल्टी, दस्त और बुखार से पीड़ित मरीज आ रहे है। तापमान बढने से अस्पताल में मरीजों की संख्या में इजाफा हुआ है। गर्मी के कारण लोग हीट स्टोक का शिकार हो रहे है तो वहीं बच्चों में डायरिया की शिकायत बढ़ रही है। चेस्ट फिजीशियन डॉ. ध्रुव राज सिंहने बताया कि गर्मी के कारण लोगों में बीमारियां बढ रही है। घर से बाहर तभी निकले जब जरुरी हो। घर से निकलते समय सिर व मुंह को अच्छे से ढ़क कर रखे। लोगों को इस समय ज्यादा से ज्यादा पेय पदार्थ पीना चाहिए और साथ ही उन रसदार फल तरबूज, खरबूज, खीरा व ककड़ी का ज्यादा से ज्यादा प्रयोग कराना चाहिए जिसमें पानी की मात्रा अधिक हो। घर के आस पास पानी को इकट्ठा न होने दें। ठहरे हुए पानी में मच्छर पनपते है। मच्छरों से बहुत सी बीमारिया फैलती है। उनसे बचे। अपने आस पास के सफाई रखे। हल्के रंग वाले कपडे पहने चटक रंग के कपड़ो को पहनने से परहेज करे। इन दिनों बच्चो के खान पान पर विशेष ध्यान देना चाहिए। बच्चों को बाहर के खाना से रोकना चाहिए। बाहर का खाना खाने से बीमारी होने का खतरा बढ़ जाता है। बाहर का खाना खाने से डायरिया, टायफाइड, पीलिया जैसी बीमारियां हो जाती है।

पर्चा काउंटर पर लगी मरीजों की भीड़। अमृत विचार

डॉक्टर कक्ष के बाहर लगी मरीजों की भीड़। अमृत विचार

जंगल में लगी आग, पांच हेक्टेयर क्षेत्रफल में पेड़-पौधे हो गए खाक

चकरनगर क्षेत्र में गोपालपुरा के जंगल में हुई घटना, दूसरे दिन सुबह पाया जा सका आग पर काबू

कार्यालय संवाददाता, इटावा

अमृत विचार। चकरनगर क्षेत्र के गांव गोपालपुरा के पास जंगल में बुधवार की देर शाम अज्ञात कारणों से आग लग गयी। सूचना पर पहुंची फायर ब्रिगेड टीम ने ग्रामीणों के साथ 10 घंटे की कड़ी मशक्कत के बाद दूसरे दिन गुरुवार सुबह आग पर काबू पाया। तब तक पांच हेक्टेयर किसान की बंजर भूमि और सेंचुअरी जंगल में खड़े पेड़ पौधे जलकर नष्ट हो गए।

गुरुवार सुबह पहुंचे एसडीएम ब्रह्मानंद कठेरिया ने आग की घटना की गहनता से जांच कर दोषी के खिलाफ कार्रवाई करने के आदेश दिए। बुधवार को इटावा जनपद के बीहड़ क्षेत्र चकरनगर के पालीघार के जंगल में शाम को अचानक आग लग गई। आग लगने के समय तेज आंधी चलने से आग ने विकराल रूप ले लिया और गोपालपुरा गांव के जंगल को भी अपनी चपेट में ले लिया। सूचना पर पहुंची चकरनगर फायर ब्रिगेड टीम ने आग का विकराल रूप देखकर उसके हाथ पांव फूल गए। बाद में उसे इटावा से दूसरी फायर गाड़ी बुलानी पड़ी। दो फायर ब्रिगेड, सेंचुअरी विभाग, राजस्व विभाग के साथ पालीघार और गोपाल पुरा गांव के 2 सैकड़ा से अधिक ग्रामीणों ने 10 घंटे की कड़ी मशक्कत के बाद दूसरे दिन सुबह आग पर काबू पाया जा सका। तब तक करीब 5 हेक्टेयर किसान की बंजर भूमि और सेंचुअरी जंगल में घास-फूस सहित पेड़-पौधे जलकर नष्ट हो गए। जंगल में आग की घटना से क्षेत्र में दहशत फैल गयी है। गुरुवार को घटनास्थल का निरीक्षण करने पहुंचे एसडीएम ब्रह्मानंद सिंह कठेरिया ने संबंधित सेंचुअरी विभाग सहित राजस्व विभाग की टीम को मामले में जांच कर दोषियों के खिलाफ कार्रवाई का आदेश दिया। उन्होंने कहा कि जंगल की काफी भूमि जली है, जिसकी निष्पक्षता से जांच होनी चाहिए।

छप्पर में लगी आग, बाइक व गृहस्थी हुई राख

जसवंतनगर। क्षेत्र के गांव महामई में वुधवार की शाम को आई आंधी के दौरान चूल्हे की चिंगारी से घर के छप्पर में लग गई। आग के कारण एक बाइक समेत घर गृहस्थी का सामान जलकर राख हो गया घर में बंधी भैंस को लोगों ने बचा लिया। महामई गांव से लोग शिकोहाबाद के एक मंदिर में झंडा चढ़ाने गए थे। श्रीकृष्ण कठेरिया का परिवार भी शामिल था। बताया गया है कि यहां सांयकाल बारिश के साथ आई आंधी में उनके घर के चूल्हे की राख से कोई चिंगारी उठी और घर के छप्पर में आग पर जा गिरी जिससे आग लग गई। आग लगने की जानकारी मिलने पर गांव के लोग दौडकर मौके पर पहुंचे। मोहल्ले के लोगों ने वहां बंधी हुई भैंस को किसी तरह बचा लिया। बाल्टियों से पानी मिट्टी रेत डालकर आग पर काबू करने की कोशिश की गई किंतु तब तक घर में रखी एक बाइक और साइकिल तथा गृहस्थी का लगभग सारा सामान जलकर राख हो गया था। प्रधान प्रतिनिधि गोविंद पांडेय ने बताया कि आग लगने से तकरीबन एक लाख का नुकसान हुआ है। उन्होंने स्थानीय प्रशासन से आर्थिक मदद की अपील की है। मौके पर पहुंचे लेखपाल माजिद खान ने जाँच पड़ताल की।

फाल्ट से 23 घंटे तक ठप रही बिजली की सप्लाई

संवाददाता, बकेवर-इटावा

- करीब एक सैकड़ा से अधिक गांव रहे अंधेरे में

अमृत विचार। बुधवार शाम तेज हवा व बूंदाबांदी से बकेवर बिजली घर के अधिकांश ग्रामीण क्षेत्र के फीडरों की बिजली आपूर्ति फाल्ट के कारण 23 घंटे तक ठप्प रही। बकेवर बिजली उपकेंद्र से बिजली आपूर्ति वाले करीब एक सैकड़ा से अधिक गांव की बिजली आपूर्ति के लिए बकेवर बिजली घर में 5 फीडर है। मंगलवार को टकरुपुर बिजली घर से 33 हजार की लाइन में फाल्ट होने के कारण जहां 5 घंटे तक समूचे क्षेत्र के लोगों को बिजली नहीं मिली, वहीं बुधवार की शाम हवा तेज हवा व हल्की फुल्की बूंदाबांदी के चलते लाइनों में फाल्ट के कारण बकेवर ग्रामीण बिजली घर से जुड़े तकरीबन एक सैकड़ा से अधिक गांव के लोगों को 20 से 23 घंटे तक बिजली नहीं मिली। हालांकि बिजली विभाग कुछ फीडरों के रात में आपूर्ति होने का दावा करता है। ग्रामीणों के अनुसार कहीं थोड़ी बहुत देर लाइट चलने के बाद बंद हो गई। बकेवर बिजलीघर में पांच ग्रामीण फीडर है जिनमें सराय जलाल, पटिया, लुधियानी, महेवा, व आरएल फीडर से तकरीबन एक सैकड़ा से अधिक गांव के बिजली आपूर्ति होती है। सराय जलाल फीडर 3 किलोमीटर तक में लाइन में करंट जा रहा था शेष अन्य गांव में जाने वाली लाइन भी फॉल्ट थी इस कारण सराय जलाल फीडर क्षेत्र के अन्य गांव सराय मिट्ठे, कुड़रिया किशनपुरा, इंगुर्री, धौरखा, रतनपुरा, गुलाबपुरा, विशुनामयी, आदि गांवों में बुधवार सुबह 11 बजे से लाइट ही नहीं आयीं।पूरी रात ग्रामीण लोगों को लाइट नहीं मिली। गुरुवार सुबह 10 बजे बिजलीं आपूर्ति मिल सकी। लुधियानी फीडर पर कुछ देर के लिए लाइट चलने के बाद ही बंद हो गई। जेई वीरेंद्र सिंह ने बताया कि तेज हवा के कारण फीडर लाइनों में फाल्ट हुए। जिनको देर रात में सही कराया गया।

शोभायात्रा में निकाली गई झांकी। अमृत विचार

सिंधी समाज ने धूमधाम के साथ मनाया झूलेलाल का जन्मोत्सव

कार्यालय संवाददाता इटावा

- कीर्तन और प्रवचन के साथ डांडिया का भी हुआ आयोजन

अमृत विचार। श्री झूलेलाल भगवान का जन्मोत्सव (चेटीचण्ड) जिले भर में धूमधाम के साथ मनाया गया। इस पावन मौके पर भव्य शोभायात्रा निकाली गई। जिसमें सिंधी समाज के लोगों ने बढ़ चढ़ कर हिस्सा लिया। इसके साथ ही कीर्तन प्रवचन व डांडिया का भी कार्यक्रम हुआ।

श्री झूलेलाल मंदिर सिंधी कॉलोनी पर जलपति वरुणावतार भगवान श्री झूलेलाल का भव्य जन्मोत्सव कार्यक्रम हुआ। जिसमें सुबह सबसे पहले झंडारोहण हुआ इसके बाद पूजन और कीर्तन के साथ प्रवचन हुए। वहीं महिलाओं ने डांडिया नृत्य कर खुशियां मनाईं। सभी ने झूलेलाल भगवान के बताये उपदेशों का पालन करने का निर्णय लिया। दोपहर भंडारा का आयोजन भगवान का भोग लगाने के बाद प्रारंभ हुआ। सभी समाज के लोगो ने व धर्मप्रेमियों ने भंडारे का प्रसाद ग्रहण किया। इसके बाद शाम को भव्य शोभा यात्रा प्रारंभ हुई जो झूलेलाल मंदिर से शुरू होकर शास्त्री चौराहा,नौरंगाबाद,तिकोनिया नगर पालिका चौराहा्र, छैराहा पर श्री हनुमान मंदिर पहुंचकर पूरी हुई। शोभायात्रा में शामिल श्री गणेश जी, सरस्वती माता,श्री शिव पार्वती,नौ देवियाँ,रामदरबार,श्री झूलेलाल जी भगवान की झांकी ने लोगों का मन मोह लिया। इसके बाद अखण्ड ज्योति व बहराणा साहिब प्रसाद वितरण भी साथ साथ किया जाता रहा और महिलाएं बेंड की धून पर डांडिया खेलती चल रही थीं। इसके बाद बहराणा साहिब व अखण्ड ज्योति का विसर्जन पूजा पल्लव यमुना नदी पर हुआ। शोभा यात्रा में मुख्य रुप से सिंधी समाज के लोग समिति अध्यक्ष लाली भाई बुलानी , समाज संरक्षक फत्तूराम भोजवानी, जेमू भाई, हरि बुलानी, जयकुमार छुगानी, रमेश बसन्तानी, महेश, भगवानदास, गोल्डी, हरीश हरूगनानी, नानकराम हरूगनानी, नानकचन्द्र बुलानी, प्रदीप बुलानी, जीतू जेसवानी, मनोज तोलानी, गुरमुखदास लेखवानी,पप्पन सिन्धी,गोवर्धनदास, नरसाराम जेसवानी, कमल तीर्थानी, मोहनलाल दुलानी, मोहन छुगानी, जयकुमार लेखवानी, गंगाराम, प्रिन्स फेरवानी आदि शामिल रहे।

इसी प्रकार से भरथना कस्बे में भी सिन्धी समाज के लोगों द्वारा झूलेलाल की जयन्ती बडे ही हर्षउल्लास से मनायी गई। कस्बा के मुहल्ला सिन्धी कालोनी स्थित सिन्धी धर्मशाला में आयोजित झूलेलाल की जयन्ती समारोह में नगर के समस्त सिन्धी समाज के महिला-पुरूषों ने एकत्रित होकर अपने आराध्य झूलेलाल के चित्र पर माल्यार्पण व दीप प्रज्जवलित कर पूजन अर्चन व आरती उपरान्त उनके जन्मदिवस की खुशियां बांटी तथा झूलेलाल के जयघोषों से समूचा समारोह स्थल गुंजायमान कर दिया। साथ ही ढोल नंगाडों की समधुर ध्वनियों के बीच भ्रमण पर निकली शोभा यात्रा में सिन्धी समाज के लोगों ने सहभागिता की । इस मौके पर जमुनादास लखवानी, गुरूदीप सिंह, गिरधारीलाल बरयानी, कमल भाटिया, श्याम नन्दवानी, अमित मोटवानी, लख्मीचन्द्र उत्तमानी, महेश भाटिया, राधेश्याम उत्तमानी, गुरूलदास नन्दवानी, संजय भाटिया, रामचन्द्र भाटिया, राजेश बरयानी आदि शामिल रहे।

नवरात्र के तीसरे दिन भक्तों ने चंद्रघंटा स्वरूप को पूजा

संवाददाता इटावा

- भक्तों ने माता को खीर का लगाया भोग

अमृत विचार। चैत्र नवरात्र के तीसरे दिन गुरुवार को जिले भर के देवी मंदिरों में माता के तीसरे स्वरूप चंद्रघंटा की पूजा अर्चना भक्तों के द्वारा की गई। माता को खीर का भोग अर्पित कर सुख समृद्धि की कामना भी की गई। इस बार श्रद्धालुओं में नवरात्र को लेकर खासा उत्साह है। मंदिरों के साथ घरों में भी माता की पूजा अर्चना की जा रही है वही प्रतिदिन देवी मंदिरों में माता का विशेष श्रंगार भी किया जा रहा है। मंदिर व आसपास के क्षेत्रों में माता की जय गुंजायमान हो रहे हैं।

नवरात्र के नौ दिनों में शक्ति के नौ स्वरूपों की भक्तों के द्वारा पूजा अर्चना की जाती है। तीसरे दिन माता चंद्रघंटा की पूजा अर्चना की गई माता चंद्रघंटा का स्वरूप कारक और कल्याणकारी है इनके मस्तक पर घंटे के आकार का अर्धचंद्र होने के कारण चंद्रघंटा के नाम से जाना जाता है माता की आराधना विशेष फलदाई मानी गई है इसलिए देवी भक्तों ने माता को खीर का भोग अर्पित कर ब्राह्मणों को दान दिया। माना जाता है कि खीर का दान करने से दुखों से मुक्ति मिलती है। मां कालीबांह मंदिर, लखना के कालका देवी मंदिर के साथ बलरई के ब्रह्माणी देवी मंदिर, चितभवन के मां कामाख्या धाम मंदिर पर काफी कम संख्या में श्रद्धालु माता के पूजन अर्चन के लिए पहुंचे। प्राचीन आनंदी देवी मंदिर पर माता का आकर्षक श्रंगार किया जा रहा है वही विशेष पूजा अर्चना भी हो रही है। चितभवन के मां कामाख्या देवी मंदिर पर भी प्रतिदिन माता का मनभावन श्रृंगार हो रहा है। मंदिर के पुजारी आरती उतार रहे है यहां पर भी दूर-दूर से श्रद्धालु माता के दर्शनों के लिए आ रहे हैं।

भाजपाइयों ने की चुनावी रणनीति पर चर्चा

कार्यालय संवाददाता इटावा

अमृत विचार। लोकसभा चुनाव को लेकर भाजपा चुनाव प्रबंधन समिति की बैठक जिला अध्यक्ष संजीव राजपूत की अध्यक्षता में सम्पन्न हुई । बैठक में 38 विभाग के प्रमुखों सह प्रमुखों ने भाग लिया। बैठक में चुनाव की रणनीति पर चर्चा हुई।

बैठक में मुख्य अतिथि के रूप में कानपुर-बुंदेलखंड क्षेत्र से क्षेत्रीय अध्यक्ष प्रकाश पाल ने कहा कि भाजपा विभिन्न कार्यक्रमों एवं अभियानों के माध्यम से सतत जनता के सम्पर्क में रहती है और यही भाजपा की मजबूती का आधार है । 2024 की लड़ाई विकसित भारत बनाने के लिए है। इसके लिए बूथ पर परिश्रम करना होगा। बूथ पर मोर्चा लेने का काम बूथ अध्यक्ष करता है। मजबूत बूथ अध्यक्ष ही बूथ विजय का आधार होता है। मजबूत बूथ इकाई से फाल्स वोटर्स की पहचान आसानी से की जा सकती है। नरेंद्र मोदी तीसरी बार देश के प्रधानमंत्री बनें और विकसित भारत का संकल्प पूर्ण हो इसके लिए प्रत्येक पदाधिकारी व प्रत्येक कार्यकर्ता को काम देने और समीक्षा करने की रणनीति पर काम करना है। आगामी कार्यक्रमों की चर्चा करते हुए क्षेत्रीय अध्यक्ष प्रकाश पाल ने कहा कि वोटिंग में बहुत कम समय बचा है इस बचे समय मे हमें पूरे जी जान से जुटना है । आगामी संगठनात्मक अभियान हमें लोकसभा, जिला, मण्डल, शक्ति केंद्र व बूथ स्तर पर आयोजित करने है। लोकसभा स्तर पर हमें नामंकन सभा, व्यापारी सम्मेलन आयोजित करने है, जिला स्तर पर हमें प्रबुद्ध वर्ग सम्मेलन, नव-मतदाता सम्मेलन आयोजित करने है, विधानसभा स्तर पर हमें बूथ सम्मेलन व सामाजिक सम्मेलन करने है, मोर्चाओ के सम्मेलन, प्रधान बीडीसी सम्मेलन, प्रभावी मतदाता सम्मेलन हमें मण्डल स्तर पर कराने है। बैठक का संचालन जिला महामंत्री शिवाकांत चौधरी ने किया ।

बैठक में प्रमुख रूप से इटावा जिलाध्यक्ष संजीव राजपूत, औरैया जिलाध्यक्ष भुवन प्रकाश गुप्ता, कानपुर देहात जिलाध्यक्ष मनोज शुक्ला, प्रदेश उपाध्यक्ष एवं जनपद इटावा प्रभारी कमलावती सिंह, लोकसभा प्रभारी नीरज चतुर्वेदी,सह-प्रभारी बाबा बालक दास पाल, लोकसभा संयोजक नीरज पांडेय, सह-संयोजक राकेश पाल, क्षेत्रीय उपाध्यक्ष शिवमहेश दुबे, क्षेत्रीय उपाध्यक्ष एवं औरैया प्रभारी आनंद सिंह, पूर्व विधायक सावित्री कठेरिया, विधानसभा संयोजक विमल भदौरिया, जिला महामंत्री अन्नू गुप्ता, लोकसभा विस्तारक अतुल मिश्रा, लोकसभा मीडिया प्रभारी रोहित शाक्य, औरैया मीडिया प्रभारी अमित चतुर्वेदी, विधानसभा मीडिया प्रभारी अंकित सैनी, सोशल मीडिया एवं हाईटेक प्रमुख आशीष चौहान सहित लोकसभा एवं इटावा सदर विधानसभा चुनाव प्रबंधन समिति के पदाधिकारी उपस्थित रहे।

बैठक को संबोधित करते क्षेत्रीय अध्यक्ष प्रकाश पाल। अमृत विचार

- 38 विभागों के प्रमुख एवं सह प्रमुखों के साथ क्षेत्रीय नेतृत्व ने किया मंथन

निर्माणाधीन दीवार पड़ोसी की छत पर गिरी, मकान क्षतिग्रस्त

संवाददाता भरथना इटावा

अमृत विचार। कोतवाली क्षेत्र अन्तर्गत बुधवार की शाम हल्की बूंदाबांदी के साथ आई तेज आंधी की चपेट में आकर कस्बा के मोहल्ला मंडी रोड पर निर्माणाधीन दूसरी मंजिल की विशाल दीवार भरभरा कर पड़ोसी सभासद आरती यादव पत्नी सत्यदेव यादव की छत पर गिर गई। नवनिर्मित विशाल दीवार गिरने से पड़ोसी सभासद का लैंटर सहित पूरा मकान बुरी छतिग्रस्त हो गया। गनीमत रही गिरने वाली दीवार की जद में कोई नही आया जिसके कारण एक बड़ा हादसा बच गया।

आंधी तूफान में नवनिर्मित विशाल दीवार छत पर गिरने पर गृहस्वामी 27 वर्षीय सभासद अनिता यादव अपनी सास मीरा 50 बर्ष,ससुर जयपाल सिंह 55 बर्ष 2 वर्षीय बेटा अर्जुन,पति सत्यदेव सिंह उर्फ सीटू,देवर सत्येंद्र सिंह यादव 24 बर्ष,ननद सरिता यादव सहित पूरे परिवार में चीख पुकार मच गई और जोरदार धमाका के आबाज पर पूरा परिवार सहम गया। गृहस्वामी सभासद के पति सत्यदेव सिंह यादव ने बताया कि घटना के कुछ देर तक वे सहमें रहे कुछ देर बाद हिम्मत कर जब उन्होंने देखा तो उनके मकान का लैंटर व दीवारें बुरी तरह छतिग्रस्त हो गई हैं जबकि मकान के आंगन में पड़ा लोहे का मजबूत जाल तक छतिग्रस्त होकर नीचे झुक गया है। दैवीय आपदा के दौरान घटित हुए हादसा की खबर मिलते ही राजस्व विभाग की टीम ने छतिग्रस्त मकान का निरीक्षण किया है।

निर्माणाधीन दीवार गिरने से क्षतिग्रस्त लेंटर। अमृत विचार

आंधी में टीनशेड उड़ा

जसवंतनगर। बेमौसम बारिश और आंधी के कारण लोगों की परेशानी बढ़ गई है। बारिश और आंधी के कारण ग्राम नगला लच्छी में गरीब महिला का आशियाना उजड़ गया है। महिला विमला देवी के घर की छत पर लगा टीन शेड तेज हवा के कारण उड़ गया। टीन से विमला देवी व उसकी एक बालिका परी घायल हो गए। टीन गिरने के कारण उनके घर में रखा गृहस्थी बसाने का सामान टूटकर व पानी मे भीगकर बर्बाद हो गया है। टीन शेड गिरते ही अफरातफरी मच गई।

सार-संक्षेप

भारत विकास परिषद ने धूमधाम से मनाया नव संवत्सर

इटावा। भारत विकास परिषद ने भारतीय नव संवत्सर 2081 को शास्त्री चौराहे के निकट राजीव दीक्षित के प्रतिष्ठान पर बड़ी धूमधाम से मनाया। परिषद के सदस्यों ने एक-दूसरे को तिलक लगाया और मिष्ठान खिलाकर हिंदू नव वर्ष की शुभकामनाएं प्रदान की। भारत माता और स्वामी विवेकानन्द के चित्रों पर विवेक कुलश्रेष्ठ क्षेत्रीय सचिव सेवा, संजय मिश्रा प्रान्तीय महासचिव पांचाल प्रान्त, इन्द्र नारायण पाण्डेय अध्यक्ष, आशा राम मिश्रा, बीके सिंह, आनन्द प्रकाश नारायण दुबे, राजीव लोचन दीक्षित सचिव और राजीव अवस्थी कार्यक्रम संयोजक ने माल्यार्पण किया और रोली चंदन से पूजन किया। उपस्थित सदस्यों ने वंदेमातरम का गायन किया। इन्द्र नारायण पाण्डेय ने बताया कि यह पर्व हर वर्ष चैत्र मास के शुक्ल पक्ष की प्रतिपदा को भारतीय संस्कृति के अनुरूप आयोजित किया जाता है। आज के दिन ही राजा विक्रमादित्य सिंहासनारूढ हुए थे तभी से विक्रम सम्वत प्रचलित हुआ। राहगीरों को परिषद के सदस्य कुलदीप अवस्थी, अश्वनी कुमार मिश्रा, अत्रि दीक्षित,राज शेखर तिवारी कोषाध्यक्ष , दीपक शर्मा, नन्द कुमार यादव ने तिलक लगाकर मिष्ठान खिलाया। इस अवसर पर परिषद् के ओम नारायण शुक्ला,राम मनोहर दीक्षित,सौरभ सक्सेना,विवेक रंजन गुप्ता, ओम रतन कश्यप सुग्रीव सिंह यादव, आदित्य प्रकाश त्रिपाठी, प्रमोद कुमार पाण्डेय, बृजेश कुमार राठौर, श्रीमती ममता दीक्षित आदि ने उपस्थित रहकर सहयोग प्रदान किया। कार्यक्रम का समापन राष्ट्रगान के साथ सम्पन्न हुआ। अश्वनी कुमार मिश्रा ने सफल संचालन किया।

नव संवत्सर पर तिलक लगाते अध्यक्ष इंद्र नारायण पांडे। अमृत विचार

तीन इंजेक्शन को मिलाकर लगाने से सिपाही बेहोश

जसवन्तनगर। बलरई थाने में तैनात सिपाही ने गले में दर्द की शिकायत होने पर एक मेडिकल स्टोर गया जहां पर दवा विक्री कर रहे एक सेल्समैन ने उसे मोनोसेफ़, मिकासिन और डेकाड़ोंन इंजेक्शनों को मिला कर लगा दिया। जिससे सिपाही आशू बेहोश होकर गिर गया। नाक और मुंह में से खून निकलता देख आनन फानन में साथ में आये और दूसरा सिपाही पुलिस गाड़ी से उसे सामुदायिक स्वास्थ्य केन्द्र ले गया जहां पर उसे भर्ती कराया गया। डॉक्टर की टीम द्वारा कांस्टेबल का इलाज किया जा रहा है।

पुण्यतिथि पर याद किए गए लक्ष्मीपति वर्मा

इटावा। जिला विकलांग एसोशियेशन के कार्यालय पर दिव्यांगों के मसीहा डा लक्ष्मी पति वर्मा की छटवीं व एम्स दिल्ली के डाक्टर राम तीर्थ अग्रवाल की द्वितीय पुण्य तिथि पर उनके चित्र पर माल्यार्पण कर उन्हें श्रंद्धाजलि अर्पित की। इस मौके पर मुकुट सिंह यादव प्रेम शेकर यादव कांग्रेस के जिला अध्यक्ष मलखान सिंह यादव सपा के लोक सभा प्रत्याशी जितेंद्र दोहरे सपा महासचिव बीरू भदौरिया विकलांग एसोशिएशन के मंत्री संतोष कुमार त्रिवेदी सहित तमाम लोग मौजूद रहे।

बाइक की टक्कर से किसान की मौत

ताखा। ऊसराहार थाना क्षेत्र के गांव गिरधर पुरा के पास गेहू की कटाई कर साइकिल से घर जा रहे एक किसान को बाइक ने टक्कर मार दी। टक्कर लगने से किसान गंभीर रूप से घायल हो गया। उसे पीजीआई भर्ती कराया गया जहां किसान की इलाज के दौरान मौत हो गई। क्षेत्र के गिरधरपुरा निवासी किसान सरनाम सिंह 45 वर्ष बुधवार शांम को खेतों से गेहूं की कटाई करके साइकिल से अपने घर लौट रहे थे तभी इटावा बरेली मार्ग को पार करते समय बाइक सवार ने साइकिल में टक्कर मार दी जिससे किसान गंभीर रूप से घायल हो गया। वहीं बाइक सवार को गिरने से मामूलीचोटें आईं। ग्रामीणों ने बाइक सवार को पकड़ लिया और पुलिस को घटना की सूचना दी। सूचना पर पहुंची एंबुलेंस ने घायल को सीएचसी सरसई नावर पहुंचाया जहां गंभीर हालत में डाक्टरों ने घायल को पीजीआई सैंफई रेफर कर दिया जहां उपचार के दौरान किसान की मौत हो गई। इस संबंध में थाना प्रभारी ऊसराहार बेचन सिंह ने बताया कि घटना की सूचना मिलने पर थाना पुलिस मौके पर पहुंची जहां बाइक सवार को ग्रामीण पकडे हुए थे और घायल को सैंफई भिजवाया गया जहां उसकी मौत हो गई।

ईद की मुबारकबाद दी

ईदगाह सहित विभिन्न मस्जिदों में हजारों लोगों ने पढ़ी ईद की नमाज, बड़ों के साथ बच्चे भी पहुंचे नमाज अता करने

खुशनुमा माहौल में अता हुई नमाज, मांगी अमन-चैन की दुआ

कार्यालय संवाददाता, इटावा

अमृत विचार। ईद उल फितर का पर्व पूरे जिले में हर्षोल्लास और खुशनुमा माहौल में मनाया गया। हजारो मुसलमानों ने ईदगाह सहित अन्य स्थानों पर विभिन्न मस्जिदों मे ईद की नमाज अदा कर एक दूसरे को ईद की जहां बधाई दी वहीं मुल्क में आपसी भाईचारे और अमनचैन की दुआ की।

सुन्नी समाज की ईदगाह में ईद की नमाज मौलाना कमालुद्दीन अशरफी पेश इमाम ईदगाह ने अदा कराई। इस दौरान उन्होंने मुल्क, सूबे और शहर में अमनचैन की दुआ कर सभी लोगों से मिलजुल कर ईद मनाने की अपील की। नमाजियों का ईदगाह में पहुंचना सुबह से ही शुरू हो गया था, पूरी ईदगाह नमाजियों से खचाखच भर गई जहां हजारों नमाजियों ने ईद की नमाज पढ़ी। ईदगाह कमेटी द्वारा तैनात वालिंटियर ने ईदगाह भर जाने पर नमाजियों को विभिन्न मस्जिदों में भेजा। ईदगाह में नमाज की व्यवस्था में सेकेट्री डॉ. मोहम्मद अफजाल, कोषाध्यक्ष अब्दुल हन्नान चांद मंसूरी सहित समस्त कमेटी का सराहनीय योगदान रहा।

ईदगाह में नमाज अता करते लोग।

नमाज के बाद ईद की मुबारकवाद देते लोग। अमृत विचार

बच्चों ने भी एक-दूसरे के गले मिलकर दी बधाई।

नमाज के बाद हजारों लोगों ने एक दूसरे को गले लगाकर मुबारकबाद दी। प्रशासन और पुलिस ने नमाज को शांति पूर्ण माहौल में सम्पन्न कराने के लिए सुरक्षा के कड़े इंतजाम किए। ईद की नमाज विभिन्न मस्जिदों में अलग अलग समय पर हुई।

शाही मस्जिद में पूर्व चेयरमैन फुरकान अहमद की देखरेख में हाफ़िज़ एजाज़ अहमद, सिंग्नल वाली मस्जिद में मुफ़्ती अनस नूर, मस्जिद पंजाबियान कटरा शहाब खां में मौलाना ज़ाहिद रज़ा, मस्जिद शाहगंज में मौलाना वाजिद अली, मस्जिद जिन्नातों वाली में हाफ़िज़ तौसीक़ अली, शाही जामा मस्जिद में मौलाना अब्दुल्लाह असरी, मस्जिद पक्का तालाब में हाफ़िज़ फ़ैज़ान चिश्ती, मस्जिद गरीब नवाज में कारी वासिल रज़ा, मस्जिद इस्लामिया बोर्डिंग में हाफ़िज़ शकील अहमद, मस्जिद छोटा पंजाबी कब्रिस्तान मौलाना मुहम्मद साद कासमी, मस्जिद मुहम्मदी तकिया आज़ाद गान मौलाना आतिफ रहमानी, मस्जिद काली कबरों में हाफिज मोहम्मद नसीर, मस्जिद अक्सा रामगंज में मौलाना तौफीक चिश्ती ने नमाज पढ़ाई। इसके अलावा कचहरी स्थित मस्जिद, मस्जिद कुरैशियान नया शहर, मस्जिद दरगाह वारसी, मस्जिद कटरा पुर्दल खां, मस्जिद पचराहा, मस्जिद जिन्नातों वाली सहित अनेक मस्जिदों में ईद की नमाज हुई।

अंजुमन हैदरी कमेटी के वरिष्ठ उपाध्यक्ष शावेज नक़वी ने बताया कि शिया समाज की ईद उल फितर की नमाज चाणक्य होटल स्थित ईदगाह में मौलाना सैयद अनवारुल हसन ज़ैदी ने अदा कराई। श्री जैदी ने कहा कि सभी मजहब के लोग मिलजुल रहें तभी देश मजबूत होगा। अल्लाह हमारे देश भारत को दुश्मनों की बुरी नजर से बचाये, देश और यूपी तरक्की करे और भारत की शान बरकरार रहे।डीएम अवनीश राय, वरिष्ठ पुलिस अधीक्षक संजय कुमार ने शहर के कई प्वाइंटों पर सुरक्षा की दृष्टि से पुलिस फोर्स तैनात किया, मस्जिदों के आसपास सुरक्षा के कड़े इंतिजाम किये गये। नगर पालिका परिषद द्वारा मस्जिदों के आसपास व मुस्लिम मोहल्लों में सफाई की व्यवस्था कर कलई का छिड़काव कराया गया। अधिकारियों व नेताओं ने ईदगाह पहुंचकर मुस्लिम समाज से गले मिलकर बधाई दी। इस मौके पर हाजी कमर अब्बास, हाजी अरशद मरगूब, राहत अकील, शावेज नक़वी, तनवीर हसन, राहत रिजवी, पूर्व चेयरमैन फुरकान अहमद, खादिम अब्बास, मो. अल्ताफ, शफी अहमद, खादिम अब्बास, हाजी फजल यूसुफ, हाजी गुड्डू मंसूरी, हाफिज मोहम्मद अहमद चिश्ती, पप्पू बशीर, मोनू बशीर, हाजी अजीम वारसी, वाई के शफ़ी, वहाज अली निहाल, जैनुल आबेदीन, कामरान खान, डॉ. अयाज अली, डॉ. मरगूब, हनी वारसी, मुमताज चौधरी ने मुल्क में सुख शांति के लिए दुआ की।

इसके अलावा जिले के जसवंत नगर, भरथना, बकेवर, इकदिल, लखना सहित अन्य मस्जिदो में जाकर लोगों ने नमाज अदा की । बाद में लोगों ने एक दूसरे के गले मिलकर ईद की बधाई दी।

हाईटेंशन से निकली चिंगारी, 30 बीघा गेहूं की फसल जली

तेज हवा के झोंके से झूलते तार टकराए, कई खेत चपेट में आए, एक घंटे तक धधकती रही आग, फायर ब्रिगेड ने पाया काबू

कार्यालय संवाददाता, औरैया

अमृत विचार। कंचौसी कस्बा में बिजली विभाग के झूलते तारों ने किसानों के अरमानों पर पानी फेर दिया। तेज हवा के चलते हाईटेंशन लाइन के तारों के आपस में टकराते ही शार्ट सर्किट से लगी आग ने गेहूं की फसल को चपेट में ले लिया। कुछ ही देर में कई खेत आग के आगोश में आ गए। आधे घंटे तक आग की लपटों ने विकराल रूप धारण कर करीब 30 बीघा गेहूं की फसल को जलाकर नष्ट कर दिया।

औरैया तहसील क्षेत्र के गांव कंचौसी गांव और जमौली के बीच शिव मंदिर के किनारे से निकली बिजली लाइन के झूलते तारों के आपस में टकरा गए। स्पार्किंग से निकली चिगारी गेहूं की फसल में गिर गई। इससे गेहूं की फसल में लगी आग ने आसपास के खेतों को अपनी चपेट में ले लिया। सुबह में अचानक आग लगने की जानकारी मिलते ही दोनों गांव के किसान खेतों की ओर दौड़ पड़े। मामले की जानकारी पुलिस के साथ दमकल विभाग को दी गई। दमकल की गाडियों के मौके पर पहुंचने से पहले किसानों ने अपने संसाधनों से आग पर काबू पाने का प्रयास किया। तकरीबन एक घंटे तक आग की लपटों ने कंचौसी गांव निवासी राजेश गुप्ता की लगभग 30 बीघा गेहूं की फसल को राख कर दिया। बाद में मौके पर पहुंची दमकल ने आग की लपटों को शांत किया।घटना की जानकारी मिलते ही एसओ दिबियापुर मुकेश बाबू चौहान ने मौके पर पहुंचकर किसानों से बात की। अग्निकांड की जानकारी मिलने के बाद लेखपाल नागेंद्र चतुर्वेदी राजस्व कर्मियो के साथ मौके पर पहुंचे। लेखपाल से जली हुई फसल के बारे में जानकारी जुटाई है। गुरुवार की सुबह 11 खेतों में लगी आग के दौरान अधिकांश किसान अपने घरों में थे। खेत में आग लगने की जानकारी मिलते ही किसान और उनके परिवार के सदस्यों ने खेतों की ओर दौड़ लगाकर आग पर काबू पाने की कोशिश की, लेकिन संसाधनों के अभाव के चलते उन्हें काफी देर तक सफलता नहीं मिल पाई। किसानों ने बिजली विभाग पर लापरवाही का आरोप लगाया है। इस संबन्ध में लेखपाल नागेंद्र चतुर्वेदी ने बताया आगजनी से हुए नुकसान का आकलन कर रिपोर्ट तहसील प्रशासन को दी जाएगी।

फसल में लगी आग। अमृत विचार

घटनास्थल पर जांच-पड़ताल करता लेखपाल। अमृत विचार

बिधूना संवाददाता के अनुसार विद्युत स्पार्किंग से निकली चिंगारी से तहसील क्षेत्र के ग्राम नूरपुर में किसानों की एक एकड़ से अधिक गेहूं की फसल नष्ट हो गई। फायर ब्रिगेड की मदद से किसी प्रकार आग पर काबू पाया। तहसीलदार रणवीर सिंह ने मौके पर पहुंच कर किसानों की तबाह हुई फसल का निरीक्षण किया और क्षेत्रीय लेखपाल सत्येन्द्र तिवारी को पीड़ित किसानों की क्षतिग्रस्त हुई फसल का आंकलन तैयार कर रिपोर्ट देने को कहा है। उन्होंने कहा कि क्षेत्रीय लेखपाल की रिपोर्ट आख्या मिलने के बाद पीड़ित किसानों को क्षतिपूर्ति दिलाने की कार्रवाई की जाएगी।

उन्होंने विद्युत विभाग से भी रिपोर्ट देने को कहा है। सदर कोतवाली क्षेत्र के कखावतू पावर हाउस के करियापुर (सलेमपुर) में देर रात तेज हवा के झोंके से बिजली के तार आपस में टकरा गए। इससे निकली चिंगारी से गेहूं की खड़ी फसल में लग गई। किसान उमेश चंद्र पुत्र मनोहर लाल, व हरेंद्र सिंह पुत्र देवी सिंह का करीब 3 बीघा गेहूं जलकर राख हो गई। विद्युत विभाग की अनदेखी से हर वर्ष घटनाएं होती है। ग्रामीणों का आरोप शिकायत के बाद भी अधिकारी नही सुनते हैं। कई बार फ़ोन लगाने के बावजूद भी नही पहुंची फायर ब्रिगेड, ग्रामीणों ने कड़ी मशक्कत कर आग पर पाया काबू पाया। पीड़ित किसान का आरोप है कि विधुत विभाग की लापरवाही से आग लगी है। पूर्व में भी आग की घटनाएं हुई, लेकिन विभाग ने सक्रियता नहीं दिखाई।ग्रामीणों का आरोप करीब 40 साल से जर्जर झूलते तार से लापरवाही के चलते यह घटना घटी। मौके पर पहुंची कोतवाली पुलिस जांच पड़ताल में जुटी।

विद्युत करंट की चपेट में आने से दो मवेशियों की मौत

अजीतमल-औरैया। तहसील अजीतमल क्षेत्र अंतर्गत ग्राम लालपुर शाहपुर में 11000 केवीए विद्युत तार अचानक टूट जाने लालपुर निवासी भारत सिंह पुत्र राधा कृष्ण के टीन पर जाकर गिर पड़ा। जिससे एक भैंस और एक बकरी की दर्दनाक मौत हो गई। जबकि उन ग्रामीण बाल बाल बच गए। प्राप्त जानकारी के अनुसार विद्युत तार जर्जर होने से यह गंभीर हादसा हुआ , लोगों ने बताया कि कई बार विद्युत तार बदलने की शिकायत विद्युत उपखंड अजीतमल में दी जा चुकी है लेकिन फिर भी अभी तक कोई सुनवाई नहीं हुई गर्मी के मौसम में विद्युत तार टूटने की कई जगह शिकायते हैं। लेकिन फिर भी कार्रवाई नहीं हो रही है। क्या विद्युत विभाग कोई बड़े हादसे का इंतजार कर रहा है। उप जिलाधिकारी अजीतमल राम अवतार वर्मा ने बताया कि विद्युत तार टूटने की शिकायत पर स्वयं और नायब तहसीलदार लेखपाल सहित राजस्थान मौके पर पहुंच तत्काल डॉक्टर को मृत पशुओं के पोस्टमार्टम के लिए कहा। पोस्टमार्टम रिपोर्ट आने के बाद उचित कार्रवाई की जाएगी।

आंधी से लाइन में फाल्ट, विद्युत आपूर्ति 24 घंटे से बाधित

संवाददाता, ककोर-औरैया

- एक सैकड़ा गांव अंधेरे में डूबे सुधारने में जुटे लाइनमैन

अमृत विचार। जिले में कल शाम को तेज आंधी के कारण असेनी पावर हाउस से जुड़े बिहारीपुर फीडर,प्लास्टिक सिटी फीडर, ककोर फीडर की मेन लाइन में आई खराबी के कारण ग्रामीण क्षेत्रों की विद्युत आपूर्ति 24 घंटे से ठप है। जिला मुख्यालय की निकट रात भर लोग विद्युत सप्लाई की जानकारी लेते रहे। लेकिन 24 घंटे बीतने के बाद विद्युत सप्लाई सुचारू रूप से बहाल नहीं हो पाई थी। वहीं दोपहर तक लाइनमैन आपूर्ति चालू करने में लग रहे।

बुधवार शाम को 4 बजे के बाद अचानक तेज आंधी आई। जिससे मुख्यालय समेत आसपास के गांव में विद्युत आपूर्ति चरमरा गई। वही ककोर सब स्टेशन प्लास्टिक सिटी सब स्टेशन बिहारीपुर सब स्टेशन से जुड़े हुए करीब एक सैकड़ा गांव अंधेरे में डूबे रहे। वहीं मच्छरों का प्रकोप बढ़ने से लोगों और बच्चों को भारी परेशानी का सामना करना पड़ा। ग्रामीणों को के दैनिक कार्य भी प्रभावित हुए।असेनी पावर हाउस से जुड़े बिहारीपुर फीडर की सप्लाई बुधवार को शाम पांच बजे के बाद 40 गांव की आपूर्ति ठप हो गई।असेनी सब स्टेशन से जिला मुख्यालय के साथ सब स्टेशनों को 24 घंटे विद्युत आपूर्ति दी जाती है लेकिन शाम को लाइन में फाल्ट होने से कंचौसी जमौली बिहारीपुर घसा का पूर्वा, चमरौआ, मोहनपुर, कंचौसी बाजार, लखनपुर, उसरारी, ढिकियापुर, ककोर सहित करीब एक सैकड़ा गांवों की विद्युत आपूर्ति ठप हो गई। जानकारी होने पर विद्युत विभाग के लाइनमैनों ने फाल्ट तलाशना शुरू किया। पूरी रात फाल्ट को नहीं ढूंढ सके और बृहस्पतिवार सुबह 8:30 बजे के बाद जिला मुख्यालय से जुड़े जौरा दौलतपुर कंचौसी फीडर की आपूर्ति बहाल हुई। वही प्लास्टिक सिटी लखनपुर पावर हाउस से जुड़े हुए 20 गांव को 30 घंटे बाद विद्युत सप्लाई मिल सकी। जिससे कनारपुर आमपुर लखनपुर चमरौआ हंसे का पुरवा हरराजपुर मेरखपुर के लोगों ने लाइनमैन की कार्यप्रणाली पर सवाल उठाए हैं। लोगों का कहना है आए दिन शाम को 8 बजे के बाद सप्लाई बंद कर दी जाती है।

निःशुल्क औषधियों का किया वितरण

संवाददाता, बिधूना-औरैया

- खरगपुर ताजपुर के शिविर में आयुर्वेदिक पद्धति से इलाज

अमृत विचार। संत निरंकारी आश्रम हरिद्वार से आये वैद्य धनराज पांडेय ने विकास खंड क्षेत्र के ग्राम खरगपुर ताजपुर में पूर्व प्रधानाध्यापक रविन्द्र प्रताप सिंह गौर के आवास पर शिविर लगाया। उन्होंने यहां लोगों को विभिन्न रोगों से संबंधित मरीजों का स्वास्थ्य परीक्षण कर निःशुल्क दवाइयां प्रदान की। वहीं उन्होंने निरोगी जीवन जीने के लिए दैनिक दिनचर्या आदि के बारे में भी विस्तार से जानकारियां दी। इस अवसर पर शिविर में विभिन्न रोगों से संबंधित मरीजों की भारी भीड़ उमड़ पड़ी और लोग वैध धनराज पांडे के उपचार से संतुष्ट दिखाई दिए। वैध धनराज पांडेय ने कहा कि हमारे वेद पुराणों में सभी प्रकार के रोगों से संबंधित उपचार के बारे में जानकारियां भरी पड़ी है लेकिन आज लोग त्वरित लाभ के चक्कर में ऐलोपैथिक दवाओं का प्रयोग कर रहे है। उन्होंने कहा आयुर्वेद में सभी रोगों का जड उन्मूलन किये जाने की विधायें हैं और दवाओं का कोई दुष्प्रभाव भी नहीं होता है। उन्होंने कहा मरीज ठीक होने के बाद अपनी यथा सामर्थ्य ट्रस्ट को दान स्वरूप आर्थिक सहयोग कर सकता है लेकिन ट्रस्ट उपचार के लिए किसी भी प्रकार का कोई शुल्क नहीं लेता है। उन्होंने कहा ज्यादातर रोग अस्त व्यस्त दिनचर्या और गलत खान-पान से ही पनपते हैं। उन्होंने गर्मी के मौसम में ज्यादा से ज्यादा पानी पीने हल्का एवं ताजा भोजन करने शरीर को ढक कर रखने के साथ परेशानी महसूस होने पर प्रशिक्षित चिकित्सकों से ही उपचार कराने को कहा। उन्होंने कहा उपचार से बचाव बेहतर है ,इस बात का हमेशा ध्यान रखें।

इस अवसर पर रामवीर सिंह भदौरिया, सुरेश प्रताप सिंह गौर, सुघर लाल पाल, कालीचरण पाल, अनोखेलाल, नवल सिंह गौर, नीलेंद्र प्रताप सिंह गौर, बहादुर सिंह सेंगर, शिवेंद्र सिंह,अंशू सिंह आदि रहे।

आग से गृहस्थी का सामान हुआ राख

अछल्दा। ग्राम भुलईपुर निवासी नन्द किशोर पुत्र रूप राम की पत्नी प्रियंका सुबह करीब 8 बजे परिवार के लोगों के लिये चूल्हे पर खाना बना रही थी। तभी, चूल्हे से चिंगारी निकल गयी, जिससे अचानक आग लग गयी। आग लगने से गृहस्थी का सामान जल कर राख हो गया। गृहस्थी जलने से किसान की आंखों के सामने उसकी गाढ़ी कमाई धू-धू कर जल गयी। पीड़ित किसान ने बताया कि झोपड़ी में रहकर गुजर बसर कर रहा था। पूरी गृहस्थी झोपड़ी में ही रखी हुयी थी। आग लगने से करीब 10 क्विंटल गेहूं, 4 क्विंटल, सरसों एवं गृहस्थी का सामान जल गया।

सड़क पार कर रही महिला को वाहन ने रौंदा, मौत

संवाददाता, अजीतमल-औरैया

अमृत विचार। कोतवाली क्षेत्र के अन्तर्गत नेशनल हाईवे पर लालपुर गांव के पास सड़क पार कर रही महिला को अज्ञात वाहन ने रौंद दिया। जिससे उसकी घटना स्थल पर ही मौत हो गई। हादसे के बाद टक्कर मारने वाला वाहन घटनास्थल से भाग गया। वही महिला की मौत की सूचना पर पहुंची पुलिस ने शव का पंचनामा भर पोस्ट मार्टम के लिए भेज दिया है।

श्री देवी।

जानकारी के अनुसार अजीतमल कोतवाली क्षेत्र के गांव लालपुर की रहने वाली श्री देवी (42) पत्नी विनोद कुमार गुरुवार को सड़क पार करके चक्की पर गेंहू पिसवाने जा रही थी। तभी सड़क पार करते समय नेशनल हाईवे पर गाँव के सामने उनको अज्ञात वाहन ने रौद दिया। जिससे श्रीदेवी की घटनास्थल पर ही मौत हो गयी।

रोते-बिलखते परिजन। अमृत विचार

- ग्रामीणों ने नेशनल हाईवे जाम करने का किया प्रयास

सड़क हादसा देख गांव के लोग घटनास्थल पर दौड़े। मृतका के घर वालों को हादसे की सूचना दी। मौत की खबर घर पहुचते ही परिजनों में कोहराम मच गया।

मृतका के पति विनोद कुमार मजदूरी कर अपने परिवार का पालन पोषण करते है। वही सड़क हादसे की सूचना पर पहुंचे ग्रामीण आक्रोशित होकर हाइवे पर जाम लगाने का प्रयास किया।हाइवे जाम करने की सूचना मिलते ही सीओ राममोहन शर्मा,एसडीएम राम अवतार वर्मा कोतवाली प्रभारी राज कुमार सिंह पुलिसबल के साथ मौके पर पहुँचे और परिजनों को समझाकर यातायात सुचारू रूप से चालू कराया शव का पंचनामा भरवा कर पोस्टमार्टम को भिजवा दिया।

माहौल बनाने को भाजपा की आज से नुक्कड़ सभाएं

कार्यालय संवाददाता, औरैया

अमृत विचार। भारतीय जनता पार्टी चुनावी माहौल बनाने के लिए नुक्कड़ सभाओं का आयोजन शुक्रवार यानि कि आज से 19 अप्रैल तक जिले के तीनों विधानसभाओं के 210 सेक्टरों में होगा। इन नुक्कड़ सभाओं के लिए वरिष्ठ नेताओं, पदाधिकारियों को लगाया गया है। नेताओं, पदाधिकारियों को सभाओं में बोलने के लिए मुद्दे भी पार्टी की ओर से बताए जा रहे हैं।

भाजपा ने चौतरफा चुनावी तैयारी शुरू कर दी है। गांव, गली, मोहल्ले, चौपालों पर माहौल बनाने को इस बार पार्टी ने नुक्कड़ सभाएं कराने का फैसला किया है। यह सभाएं जिले के तीनो विधानसभा क्षेत्रों में कराई जाएंगी। यह 40-50 से लेकर 150- 200 लोगों के बीच की जाएंगी। इन नुक्कड़ सभाओं के जरिए पार्टी का लक्ष्य छोटे-छोटे समूहों को साधना है। उनके बीच मोदी-योगी सरकार की उपलब्धियां पहुंचाई जाएंगी। राम मंदिर के निर्माण को संकल्प की सिद्धि के रूप में बताया जाएगा। इसके अलावा स्थानीय और इलाकाई मुद्दों को भी उभारा जाएगा। नुक्कड़ सभाओं में पार्टी की ओर से प्रदेश, क्षेत्र और जिलों के पदाधिकारियों के अलावा विधायक, , जिला पंचायत अध्यक्ष, नगर पंचायत के चेयरमैन, जिला पंचायत सदस्य आदि की ड्यूटी लगाई गई है। यह लोग छोटे-छोटे समूहों में लोगों से संवाद करेंगे। इन वक्ताओं को कौन से मुद्दे उठाने हैं, यह पार्टी की ओर से बताया गया। गुरुवार को भाजपा जिला कार्यालय तुर्कीपुर में नुक्कड़ सभा की कार्यशाला आयोजित हुई जिसमे भाजपा जिलाध्यक्ष भुवन प्रकाश गुप्ता, भाजयुमो प्रदेश उपाध्यक्ष एवं औरैया विधानसभा प्रभारी शिववीर सिंह भदौरिया,भाजपा जिला महामंत्री एवम नुक्कड़ सभा के जिला संयोजक धीरेंद्र सिंह गौर मुख्य वक्ता रहे। इस अवसर पर नुक्कड़ सभा की कार्यशाला में जिला पंचायत अध्यक्ष कमल सिंह दोहरे,जिला महामंत्री कौशल राजपूत,जिला महामंत्री शिव सिंह भारतीय, जिला महामंत्री कुलदीप दुबे,पूर्व जिला पंचायत अध्यक्ष दीपू सिंह, जिला उपाध्यक्ष प्रेम गुप्ता, चंद्र कांति मिश्रा, किसान मोर्चा जिलाध्यक्ष ग्रीस तिवारी, विवेक पाठक, जिला पंचायत सदस्य वासुदेव सिंह प्रजापति, अनंग पाल सिंह तोमर,गोपी चरण वर्मा, राहुल गुप्ता, दीक्षांत गुप्ता आदि रहे।

बैठक में रणनीति बनाते भाजपाई। अमृत विचार

50 प्रतिशत बूथों की वेब कास्टिंग होगी

औरैया। लोकसभा चुनाव में 50 प्रतिशत से अधिक बूथों पर आयोग की सीधी नजर रहेगी। इसके इन बूथों पर वेब कास्टिंग की व्यवस्था की जाएगी। इसका कंट्रोल रूम ककोर स्थित मुख्यालय में बनाया जाएगा और वहीं से सभी बूथों पर आयोग नजर रखेगा।

जनपद में तीनों विधानसभा क्षेत्र में मतदान के लिए 1139 बूथ बनाए गए हैं। इसमें 570 बूथों पर वेब कास्टिंग की व्यवस्था की जाएगी। इनमें लाइव स्ट्रीमिंग के जरिए कंट्रोल रूम से मतदान केंद्रों पर गतिविधि पर नजर रखी जाएगी। साथ ही इनका रिकार्ड भी रखा जाएगा। इसको लेकर चुनाव प्रशसन तैयारी में जुटा है और जरूरी उपकरण जुटाए जा रहे हैं।

असलहा फैक्ट्री का हुआ भंडाफोड़

कार्यालय संवाददाता, औरैया

अमृत विचार। थाना प्रभारी दिबियापुर मुकेश बाबू चौहान के नेतृत्व में थाना दिबियापुर पुलिस टीम ने बुधवार की रात चेकिंग के दौरान मुखबिर सूचना मिली कि दो व्यक्ति द्वारा धीरपुर अड्डा के पास स्थित झोपड़ी मे एक अवैध असलहे बनाए जा रहे हैं। पुलिस ने छापा मारकर असलहे बनाने के उपकरण सहित एक को गिरफ्तार कर लिया।

पुलिस अधीक्षक चारु निगम ने बताया कि मुखबिर से मिली सूचना पर थाना दिबियापुर पुलिस द्वारा छापा मारकर धीरपुर अड्डा स्थित एक झोपड़ी से अवैध असलहा बनाते हुए अभियुक्त धर्मसिंह निवासी ग्राम तेजपुर थाना मंगलपुर जनपद कानपुर देहात व हाल निवासी धीरपुर अड्डा थाना दिबियापुर को गिरफ्तार किया गया। इस अपराध में शरीक धर्मसिंह का पुत्र मौके पर मौजूद नहीं मिला, जिसकी गिरफ्तारी के प्रयास किये जा रहे है । गिरफ्तार अभियुक्त के कब्जे से मिले अवैध शस्त्र, कारतूस व शस्त्र बनाने में प्रयुक्त होने वाले उपकरण व एक अदद मोटर साइकिल बरामद हुई। बाइक के कागज उपलब्ध न कराने पर सीज करने की कार्यवाही की गयी। गिरफ्तार अभियुक्त के विरुद्ध थाना दिबियापुर में आर्म्स एक्ट पंजीकृत कर जेल भेजा गया। वहीं पूछताछ में गिरफ्तार अभियुक्त ने बताया कि अभियुक्त व उसके पुत्र द्वारा पैसों के लालच में आकर यह काम शुरु किया था। कुछ पुराने व नये तमंचे तैयार किये हैं। असलहे बनाने के उपकरण बाजार से लाते और तैयार होने के बाद ग्राहकों को भारी दामों में बेच देते है। वही गिरफ्तार अभियुक्त के खिलाफ मंगलपुर थाना कानपुर देहात सहित अन्य थानों में आपराधिक मुकदमे दर्ज हैं। वहीं गिरफ्तार करने वाली टीम में उपनिरीक्षक ज्ञानेन्द्र सिंह, सुधीर भारद्वाज सहित ने पुलिस कर्मी मौजूद थे।

प्रेसवार्ता करतीं एसपी चारु निगम।

हर्षोल्लास से मनाया पर्व

मस्जिदों के बाहर लगा मेला, सुरक्षा-व्यवस्था को लेकर पुलिस-प्रशासन ने बनाए रखी चौकसी

ईद की नमाज के बाद मांगी अमन-चैन की दुआ, दी मुबारकबाद

कार्यालय संवाददाता, औरैया

अमृत विचार। सुबह से मस्जिदों एवं ईदगाहों में मुस्लिम समुदाय के लोग नमाज अता करने के लिए एकत्र हुए। नमाज के बाद नमाजियों ने मुल्क के अमन-चैन की दुआ मांगी। एक दूसरे को गले लगाकर ईद की बधाई दी। वहीं पुलिस-प्रशासन सुरक्षा की दृष्टि से मुस्तैद रहा। ईद की मुबारकबाद देने के लिए नगर पालिका अध्यक्ष अनूप गुप्ता व अपर पुलिस अधीक्षक दिगंबर कुशवाहा मौजूद रहे।

दिबियापुर नगर में सुबह से ही मस्जिद के बाहर मुस्लिम समुदाय के लोग नमाज अता करने के लिए एकत्रित हो गए।नमाज अदा करने के बाद एक दूसरे को गले मिलकर मुबारकबाद दी और अमन चौन की दुआ मांगी।वहीं नगर पंचायत अध्यक्ष राघव मिश्रा,मनोज दुबे, टीटू राजपूत ने मस्जिद पहुंचकर सभी नमाजियों को गले लगाकर ईद की बधाई दी। वहीं थाना प्रभारी निरीक्षक मुकेश चौहान फोर्स के साथ मस्जिद के बाहर मुस्तैदी से तैनात रहे और उन्होंने भी गले लगाकर सभी को ईद की बधाई दी। कस्बे में ईदुल-फित्र का पर्व बड़ी ही धूमधाम और जोश खरोश से मनाया गया। खूबसूरत कपड़ों में सजे धजे छोटे छोटे बच्चों ने ईदगाह के बाहर लगे मेले का लुत्फ उठाया और खुशियां मनाई।

औरैया के जमालशाह मस्जिद में नमाज अता करते नमाजी। अमृत विचार

फफूंद संवाददाता के अनुसार रमजान मुबारक के तीस रोजे पूरे होने के बाद गुरुवार को बड़े हर्षोल्लास के साथ ईद का त्योहार मनाया गया। सुबह फजर की नमाज के बाद से ही कस्बे की पाता बाईपास पर स्थित ईदगाह व बाबा का पुरवा मस्जिद में नमाजी तैयार होकर पहुंचने लगे थे। सुबह साढ़े सात बजे ईदगाह में सैयद नवाज अख्तर चिश्ती (चिश्ती मियां) ने हजारों लोगों को नमाज अदा करायी। सुबह आठ बजे बाबा का पुरवा स्थित मक्का मस्जिद में मौलाना कारी राशिद जमई ने तीन सौ नमाजियों को ईद की नमाज अदा करायी। साढ़े आठ बजे आस्ताना आलिया समदिया में सैयद मंजर मियां चिश्ती ने सैकड़ों लोगों को ईद की नमाज अदा करायी। नमाज के बाद मुल्क में अमन चैन व खुशहाली की दुआएं की गईं। दुआ के बाद लोगों ने एक-दूसरे से गले मिलकर ईद की मुबारकबाद दी। नमाज अदा करने के बाद मुस्लिम समुदाय के चेहरे खुशी से खिल उठे। वहीं, बच्चों ने भी ईदगाह पहुंचकर वहां लगे मेले में खिलौने खरीदे और झूलों का लुत्फ उठाते हुए ईद की खुशियां बांटी। दिबियापुर के सपा विधायक प्रदीप यादव, सपा नेता सुरेश चंद्र गुप्ता ने भी ईदगाह और आस्ताना आलिया पहुंचकर लोगों को गले मिलकर ईद की मुबारक बाद दी। चेयरमैन मोहम्मद अनवर ने भी गले मिलकर ईद की मुबारकबाद दी।

बिधूना व सहार संवाददाता के अनुसार गुरुवार को नगर एवं क्षेत्र में ईद का त्योहार मनाया गया। इस अवसर पर हिंदू मुस्लिम समाज के लोगों ने गले मिलकर एक दूसरे को ईद की बधाइयां दी। बिधूना में चंदरपुर रोड स्थित ईदगाह पर अमन-चौन की दुआ के साथ नमाज अदा की गई।इस अवसर पर नगर पंचायत के पूर्व अध्यक्ष अमित बाथम उर्फ ललतू ने मुस्लिम समाज के लोगों के साथ गले मिलकर ईद की बधाइयां दी। जबकि नगर पंचायत अध्यक्ष आदर्श कुमार मिश्रा, सभासद रानू खान,सपा नेता शिवनारायण यादव उर्फ बबलू, मो. साबिर, मुशीर अहमद, मुहम्मद उमर मंसूरी, नूर मोहम्मद, असलम खान, मुहम्मद शहमद मंसूरी, कामिल व असलम आदि ने ईद की मुबारकबाद दी। इस अवसर पर बच्चों ने मेले में खिलौने गुब्बारे आदि खरीदे।

ईद पर बच्ची के साथ सेल्फी ली।

सहार थाना क्षेत्र के ग्राम पंचायत पुर्वा रावत की ईदगाह पर ईदुलफितर की नमाज़ पेश इमाम नसीरूद्दीन मोलबी के द्वारा बहुत ही अदबों एहतराम के साथ अदा की गयी । इसके लिए बहुत दूर दूर से मुस्लिम समाज के लोगों ने शिरकत की नमाज़ अदा होने के बाद सभी ने अपने मुल्क की अमनों चौन के लिए दुआ की।इस अवसर पर हिन्दू मुस्लिम भाई चारा भी देखने को मिला। उपजिलाधिकारी हरिश्चन्द्र, तहसीलदार रणवीर सिंह नायब तहसीलदार पीयूष साहू, हरिनारायण, पुलिस क्षेत्राधिकारी अशोक कुमार सिंह, कोतवाली प्रभारी निरीक्षक श्रीकेश भारती, इंस्पेक्टर क्राइम भूपेंद्र सिंह चौहान, ब्रजेंद्र सिंह सोलंकी,थाना प्रभारी सहार विनोद कुमार के अलावा भारी संख्या में पुलिस के लोग सुरक्षा व्यवस्था में मौजूद रहे।

कंचौसी संवाददाता के अनुसार ईद का पर्व कंचौसी क्षेत्र में धूमधाम से मनाया गया। इस मौके पर मस्जिदों में नमाज अदा कर अमन-चैन की दुआ मांगी गई। त्योहार को लेकर प्रशासनिक व्यवस्था भी चुस्त-दुरुस्त थी। लोगों ने नमाज अदा करने के बाद ईद की मुबारकबाद दी। क्षेत्र के विभिन्न मस्जिदों में ईद की नमाज अदा की गई। एक महीने की इबादत के बाद ईद पर सुबह से ही मस्जिदों में रौनक दिखी। इस मौके पर पुरवा महिपाल, मधवापुर, लहरापुर सहित अन्य मस्जिदों में आसपास के क्षेत्र के सैकड़ों की संख्या में अमन चौन की दुआएं मांगी गई। नमाज के बाद लोगों ने एक-दूसरे से गले मिलकर या फिर हाथ मिलाकर ईद की बधाई देते दिखे। बच्चों में खासा उत्साह देखने को मिल रहा था। मस्जिद परिसर के बाहर मेला का नजारा दिख रहा था। जहां बच्चे आइसक्रीम, गुब्बारा आदि खरीदारी करने में मशगूल दिखे। इस मौके पर सलीम ख़ान, बल्लू खान, महबूब अली, छोटे खान, राशिद खान, झल्लू खान सहित सैकड़ों की संख्या में इबाददतगीर मस्जिदों में नमाज अदा करने के लिए मौजूद रहे।

एक-दूसरे के गले मिलकर बधाई देते लोग। अमृत विचार

गले मिलते बच्चे। अमृत विचार

एरवाकटरा संवाददाता के अनुसार गुरुवार को ईद पर कटरा भटपुरा में ईदगाह पर खुशनुमा माहौल में नमाजी इकट्ठे हुए। आज प्रातः 9.30 बजे बड़ी मस्जिद के इमाम ने ईद पर्व की नमाज अदा करवाई। उन्होंने आपसी सौधार भाईचारे और अमन चौन की दुआ की। थाना प्रभारी संत प्रकाश पटेल ने क्षेत्र की अन्य ईदगाहों में भी सुरक्षा दृष्टि को देखते हुए फोर्स लगाया। इस मौके पर लइक उर रहमान, लल्ला अख्तर अली, अंसार अहमद, रानू पालीवाल, अनवार अली, मंसूरी टेलर, सलमान खान आदि मौजूद रहे।

भाजपा से गठबंधन में रालोद को मिली है बागपत सीट

छोटे चौधरी के सिर पर इस बार पगड़ी बांधेगा बागपत!

वर्ष 2019 में सपा और बसपा का समर्थन होने पर भी हार गए थे जयंत चौधरी

47 साल में पहली बार चौधरी परिवार नहीं लड़ रहा चुनाव, रालोद ने जाट सपा ने ब्राह्मण तो बसपा ने गुर्जर प्रत्याशी पर लगाया है दांव

मनोज त्रिपाठी

कभी अजेय दुर्ग रही बागपत लोकसभा सीट से वर्ष 2014 और 2019 के चुनाव चौधरी परिवार हार गया था। 2014 में अजित सिंह को हार मिली थी तो 2019 में उनके पुत्र जयंत चौधरी को हार का सामना करना पड़ा। जाटों के दबदबे वाली विरासत की इस सीट पर पिता-पुत्र का लगातार चुनाव हारना किसी सदमे से कम नहीं था। जयंत को तो 2019 में हार की कतई उम्मीद नहीं थी, क्योंकि इस चुनाव में सपा-बसपा और रालोद का गठबंधन था। हालांकि जयंत को इससे पहले 2014 में भी उत्तर प्रदेश की सर्वाधिक जाट बहुल सीट गिनी जाने वाली मथुरा लोकसभा सीट पर भाजपा प्रत्याशी सिने तारिका हेमा मालिनी के सामने पराजय का स्वाद चखना पड़ा था। ऐसे में इस बार जब जयंत चुनावी थाह लेने जाट लैंड में निकले तो समर्थकों ने साफ बता दिया कि इस बार का चुनाव भी कठिन रहने वाला है। सपा का साथ छोड़कर जयंत चौधरी के भाजपा से हाथ मिलाने के पीछे यही एक बड़ा कारण बताया जाता है, जिसकी नींव मोदी सरकार ने पूर्व प्रधानमंत्री चौधरी चरण सिंह को भारत रत्न सम्मान देने की घोषणा करके रखी। अब साढ़े चार दशक में पहली बार है कि बागपत से चौधरी परिवार का कोई सदस्य चुनाव मैदान में नहीं है।

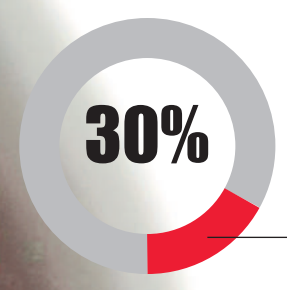

युवा मतदाता हैं इस बार बागपत लोकसभा सीट पर

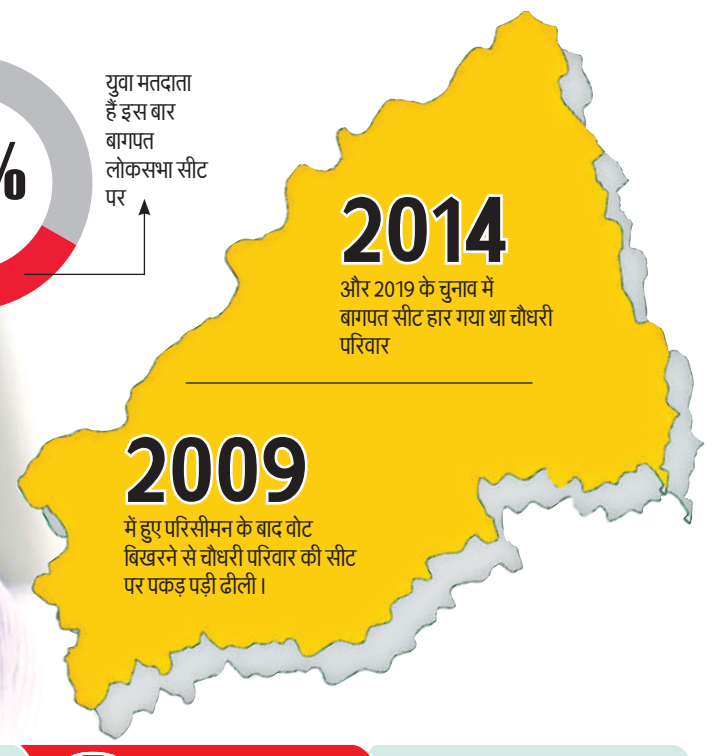

1. बागपत सीट पर अब तक 14 बार हुए चुनाव, सात बार स्व. अजित सिंह सांसद चुने गए।
2. इस सीट से कांग्रेस के रामचंद्र विकल को छोड़ बाकी सभी जाट जाति के ही सांसद रहे हैं।
3. 57 साल में 14 बार हुए चुनावों में 13 बार जाट जाति का प्रत्याशी ही यहां विजयी हुआ है।
4. बागपत लोकसभा सीट से सपा-बसपा अब तक एक भी लोकसभा चुनाव नहीं जीत सकी हैं।

बागपत : चौधरी परिवार की परंपरागत सीट

बागपत लोकसभा सीट वर्ष 1967 में अस्तित्व में आई थी। पहले चुनाव में यहां जनसंघ और 1971 में कांग्रेस ने जीत दर्ज की। लेकिन आपात काल के बाद 1977 में हुए चुनाव से क्षेत्र की राजनीति पूरी तरह से बदल गई। 1977, 1980 और 1984 में लगातार पूर्व प्रधानमंत्री चौधरी चरण सिंह यहां से चुनाव जीते। इसके बाद 1989, 1991, 1996, 1997 उपचुनाव 1999, 2004 और 2009 के चुनाव में चौधरी चरण सिंह के पुत्र अजित सिंह सात बार बागपत से सांसद चुने गए। केवल 1998 में हुए चुनाव में उन्हें यहां से हार का सामना करना पड़ा। 2014 की मोदी लहर के बाद बीते दो चुनाव से बागपत में भाजपा के डॉ. सत्यपाल सिंह जीत रहे थे। इस बार रालोद के साथ गठबंधन होने के कारण भाजपा ने यह सीट उसे दी है। बागपत में जाटों और मुसलमानों का बड़ा वर्ग पिछले दो चुनावों को छोड़कर परंपरागत रूप से रालोद का वोटर रहा है। मुसलमान क्या भाजपा का साथ होने पर रालोद को वोट देंगे, इस सवाल पर तमाम मुस्लिम मतदाताओं का कहना है कि वे रालोद को वोट दे रहे हैं।

1967
में अस्तित्व में आई थी बागपत लोकसभा सीट

राजकुमार सांगवान
रालोद - भाजपा

मेरठ कालेज के प्रोफेसर रहे राजकुमार सांगवान को उनकी रालोद के प्रति निष्ठा और समर्पण को देखते हुए बागपत सीट से उम्मीदवार बनाया गया है। एक साल पहले ही वह मेरठ कालेज के हिस्ट्री विभाग से रिटायर हुए हैं। उन्होंने मेरठ कालेज से एलएलबी के बाद पीएचडी की है। जाट समुदाय से आने वाले सांगवान लोकदल के पुराने कार्यकर्ता हैं। वह वर्तमान में पार्टी के राष्ट्रीय सचिव हैं। अब उनके सामने चौधरी परिवार को विरासत रही बागपत सीट जीतने की चुनौती है।

प्रवीण बैंसला
बहुजन समाज पार्टी

43 वर्षीय प्रवीण बैंसला दिल्ली हाईकोर्ट में वकील हैं। 2007 से बसपा से जुड़े हैं। एक बार 2015 में दिल्ली में रोहताश नगर सीट से विधान सभा का चुनाव भी लड़ चुके हैं। दिल्ली के शाहदरा इलाके में रहते हैं। प्रवीण गुर्जर समुदाय से आते हैं। ऐसे में बसपा सुप्रीमो मायावती ने इस बार गुर्जर कार्ड खेलकर बागपत में लोकसभा चुनाव का मुकाबला दिलचस्प बना दिया है। प्रवीण भी रात- दिन मेहनत कर रहे हैं।

अमरपाल शर्मा – समाजवादी पार्टी

सपा ने बागपत सीट से पहले मनोज चौधरी के नाम का ऐलान किया था। उन्होंने चुनाव प्रचार भी शुरू कर दिया था। लेकिन जाट बाहुल्य सीट पर सपा कार्यकर्ता ब्राह्मण चेहरा उतारने की मांग कर रहे थे। काफी कशमकश के बाद सपा मुखिया अखिलेश यादव ने पूर्व विधायक अमरपाल शर्मा के नाम की घोषणा करके उन्हें पार्टी सिंबल दे दिया। अमरपाल ने 2007 में गाजियाबाद से विधायक का निर्दलीय चुनाव लड़ा था। 2009 में बसपा के टिकट पर गाजियाबाद लोकसभा से भाजपा नेता राजनाथ सिंह के सामने उतरे थे। 2012 में बसपा से साहिबाबाद सीट पर विधायक चुने गए थे। 2017 और 2022 में सपा के टिकट पर साहिबाबाद से विधान सभा का चुनाव हार चुके हैं।

16.46 लाख मतदाताओं में 30 फीसदी युवा
23703 पहली बार डालेंगे वोट

बागपत लोकसभा सीट पर 16 लाख 46 हजार 278 मतदाता दूसरे चरण में 26 अप्रैल को अपना नया सांसद चुनेंगे। कुल मतदाताओं में करीब 30 फीसदी युवा मतदाता हैं। इनमें 23703 मतदाता पहली बार वोट करेंगे। इस सीट पर सबसे ज्यादा मुस्लिम और जाट मतदाता हैं। गुर्जर और ब्राह्मण मतदाता करीब डेढ़-डेढ़ लाख गिने जाते हैं।

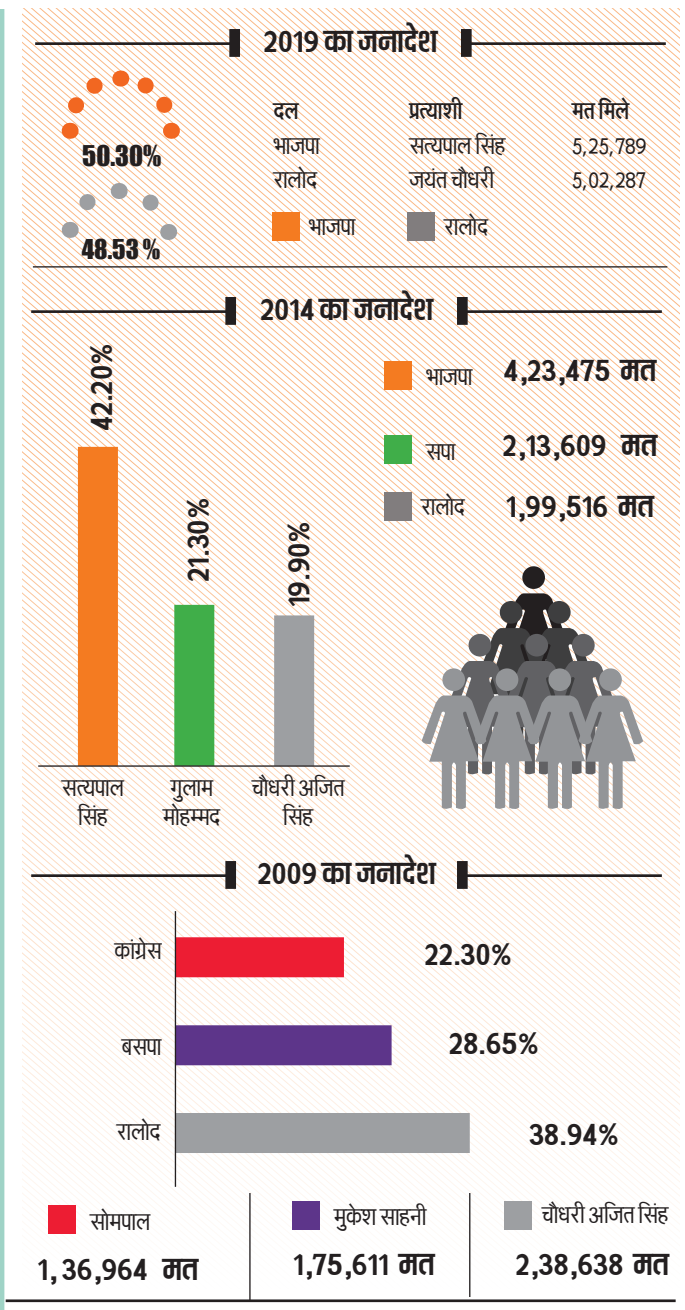

पांच में तीन विधानसभा सीटें भाजपा के पास तो दो पर रालोद का कब्जा

बागपत लोकसभा क्षेत्र में पांच विधानसभा सीटें सिवालखास, छपरौली, बड़ौत, बागपत और मोदीनगर शामिल हैं। इनमें सिवालखास मेरठ जिला और मोदीनगर विधानसभा गाजियाबाद जिले का हिस्सा है। बड़ौत, बागपत और मोदीनगर विधानसभा सीटों पर भाजपा का कब्जा है, जबकि सिवलखास और छपरौली विधानसभा सीटें रालोद के पास हैं।

2014 में अजित सिंह हारे ही नहीं, तीसरे नंबर पर पिछड़े

बागपत लोकसभा सीट का परिसीमन वर्ष 2009 में बदलने के बाद से जैसे चौधरी परिवार की किस्मत रूठ गई। 2009 में तो भाजपा से गठबंधन होने के चलते चौधरी अजित सिंह ने जीत दर्ज कर ली, लेकिन एकतरफा वोट मिलने वाले कुछ इलाके हट जाने से वोटो का गणित बिगड़ गया। 2014 के चुनाव में भाजपा को बड़ी जीत मिली और चौधरी अजित सिंह तीसरे नंबर पर खिसक गए।

आओ मतदान करें
मतदाताओं को मतदान के लिए प्रेरित करने के उद्देश्य से निर्वाचन आयोग की पहल पर महिला पुलिस कर्मियों ने राजस्थान के बीकानेर में नुक्कड़ नाटक का आयोजन किया।

शहाबुद्दीन की पत्नी हिना शहाब के कदम पर हर किसी की लगी निगाह

सीवान संसदीय सीट

- निर्दलीय लड़ सकती हैं हिना सहाब या उनका बेटा ओसामा शहाब
- हिना के बगावती तेवर का राजद गठबंधन को हो सकता है नुकसान

सीवान

बिहार की सीवान संसदीय सीट से चार बार सांसद रहे शहाबुद्दीन की पत्नी हिना शहाब ने आरजेडी से बगावत कर दिया है। उन्होंने निर्दलीय उम्मीदवार के रूप में खुद या बेटे ओसामा शहाब के मैदान में उतरने की घोषणा की है। इससे जहां आरजेडी नेतृत्व परेशान है तो दूसरे दलों की निगाह भी हिना के अगले कदम पर है। अगर हिना या उनका बेटा मैदान में उतरता है तो इसका नुकसान इंडिया गठबंधन को ही होगा।

मोहम्मद शहाबुद्दीन की गिनती बड़े बाहुबली नेताओं में हुआ करती थी। आरजेडी के प्रमुख नेताओं में से एक शहाबुद्दीन की 2021 में कोरोना के कारण मौत हो गई थी। शहाबुद्दीन एक बार जनता दल और तीन बार आरजेडी के टिकट पर चुनाव जीता। 2019 के लोकसभा चुनाव में लालू प्रसाद यादव ने हिना शहाब को मैदान में उतारा था लेकिन वह जनता दल यूनाइटेड की उम्मीदवार कविता सिंह से हार गई थीं। यह सीट 2014 की मोदी लहर में भाजपा के खाते में गई थी तब भी हिना शहाब ही मैदान में थीं और उन्हें करारी हार का सामना करना पड़ा था। हलांकि अभी यहां पर राजद ने उम्मीदवार की घोषणा नहीं की है।

अनूठा प्रचार

मथुरा से भाजपा की उम्मीदवार फिल्म अभिनेत्री एवं सांसद हेमा मालिनी ने गुरुवार को अनूठे तरीके से प्रचार किया। वह ग्रामीण इलाके में प्रचार के दौरान एक गेहूं के खेत में गईं और फसल काट रही महिला से हंसिया लेकर खुद ही गेहूं की कटाई शुरू कर दी।

कांग्रेस प्रत्याशी नहीं खड़ा करके रोक सकती वोटों का बंटवारा

- कांग्रेस ने हैदराबाद लोकसभा सीट पर अब तक अपना उम्मीदवार नहीं खड़ा किया है। तेलंगाना कांग्रेस के नेताओं का कहना है कि वोटों का बंटवारा रोकने के लिए पार्टी एआईएमआईएम के मुखिया असदुद्दीन ओवैसी का समर्थन कर सकती है। भाजपा प्रत्याशी माधवी लता इसे मुद्दा बना रही हैं और कहती हैं कि तमाम चेहरे बेनकाब हो रहे हैं।

सियासत | हैदराबाद से लगातार पांचवीं बार चुनाव मैदान में एआईएमआईएम मुखिया असुदुद्दीन ओवैसी

माधवी की हुंकार से पहली बार मुश्किल में फंसे दिख रहे ओवैसी

तेलंगाना की राजधानी हैदराबाद से इस बार असुदुद्दीन ओवैसी पांचवीं बार चुनावी मैदान में हैं और सामने भाजपा प्रत्याशी माधवी लता की कड़ी चुनौती है। माधवी लता को हाल ही में आईबी की रिपोर्ट के बाद वाई-प्लस कैटेगरी सुरक्षा मिली है। सुरक्षा मिलने के बाद उन्होंने कहा कि यह एक व्यक्ति से सच्चाई की लड़ाई को बचाने के लिए दी गई है। वह कहती हैं कि मानवता सबसे बड़ा धर्म है, लेकिन सनातन के खिलाफ बेवजह बयानबाजी करने वाले बर्दाश्त नहीं किए जाएंगे। वह जनसंपर्क के दौरान ओवैसी पर जमकर बरसती हैं और तर्कों के साथ अपनी बात रखती है। युवा उन्हें 'हिंदू शेरनी' और 'लेडी सिंघम' जैसे नामों से पुकारते हैं। सोशल मीडिया पर फायर ब्रांड हिंदुत्ववादी छवि के कारण माधवी लता के समर्थक लगातार बढ़ते जा रहे हैं। हाल ही में प्रधानमंत्री नरेंद्र मोदी भी उनकी जमकर तारीफ कर चुके हैं।

हैदराबाद

हैदराबाद लोकसभा सीट पर बीते चार दशक से असदुद्दीन ओवैसी की पार्टी ऑल इंडिया मजलिस-ए-इत्तेहादुल मुस्लिमीन (एआईएमआईएम) का कब्जा है। यहां उनका ही सिक्का चलता है। लेकिन इस बार के चुनाव में ओवैसी के लिए जीत आसान नहीं मानी जा रही हैं। भाजपा उम्मीदवार माधवी लता कड़ी चुनौती पेश कर रही हैं। माधवी लता की पहचान तेज-तर्रार हिंदुत्व समर्थक की है। तीन तलाक पर बयानों के बाद वह खासी चर्चा में आई थीं। माधवी लता पेशे से डॉक्टर हैं और विरिंची नामक अस्पताल चलाती हैं। वह भरतनाट्यम की नृत्यांगना भी हैं। पिछले एक साल से अपने समाज सेवी संगठन के बैनर तले पुराने हैदराबाद शहर में मुस्लिम महिलाओं के बीच काम कर रही हैं। उन्हें अच्छा वक्ता माना जाता है। तुष्टिकरण और कट्टरपंथी सोच के खिलाफ धारदार भाषण देती हैं।

भाजपा उम्मीदवार माधवी लता।

हैदराबाद को एआईएमआईएम का गढ़ माना जाता है। असदुद्दीन ओवैसी के पिता सुल्तान सलाहुद्दीन पहली बार हैदराबाद सीट से 1984 में लोकसभा चुनाव जीते थे। वह 20 साल सांसद रहे। उनके बाद से इस सीट पर असदुद्दीन ओवैसी सांसद हैं। 2019 के लोकसभा चुनाव में ओवैसी ने भाजपा उम्मीदवार को दो लाख 82 हज़ार वोटों से हराया था। हैदराबाद में 13 मई को 19 लाख मतदाता अपना नया सांसद चुनेंगे। इस लोकसभा क्षेत्र की सात विधान सभा सीटों में सिर्फ गोशामहल से भाजपा के विधायक टी राजा सिंह हैं, बाकी आधा दर्जन सीटों पर एआईएमआईएम के विधायक हैं। इसके बावजूद इस बार ओवैसी को कड़ी मेहनत करनी पड़ रही है। लेकिन भाजपा प्रत्याशी होने पर भी क्या मुसलमान माधवी लता को वोट देंगे, इस सवाल के जवाब में माधवी कहती हैं, क्यों नहीं लेकिन हम इसके लिए काम नहीं कर रहे हैं। हैदराबाद में मुसलमान भी उतने ही ग़रीब हैं, जितने हिंदू हैं।

असदुद्दीन ओवैसी की पार्टी ऑल इंडिया मजलिस-ए-इत्तेहादुल मुस्लिमीन जिसे मजलिस भी कहा जाता है, की जड़ें लगभग 85 साल पुरानी हैं। हैदराबाद में सामाजिक-धार्मिक संस्था के रूप में इसकी शुरुआत हुई थी। जब 1948 में हैदराबाद का भारत में विलय हुआ, तब भारत सरकार ने इसे प्रतिबंधित कर दिया था। इसके अध्यक्ष क़ासिम राजवी को गिरफ़्तार कर लिया गया। बाद में राजवी पाकिस्तान चले गए और संगठन की ज़िम्मेदारी मशहूर वकील अब्दुल वहाद ओवैसी को दे गए। अब पिछले पांच दशक से ओवैसी परिवार मजलिस को चला रहा है। वर्ष 1957 में मजलिस को राजनीतिक पार्टी बनाया गया, इसके नाम में 'ऑल इंडिया' जोड़ा गया और संविधान बदला गया। 1976 में पार्टी की ज़िम्मेदारी सलाहुद्दीन ओवैसी को मिली। वह 2004 तक हैदराबाद के सांसद रहे।

चुनाव परिणाम 2019

असदुद्दीन ओवैसी	एआईएमआईएम	517471
डॉ. भगवंत राव	भाजपा	235285
पुश्ते श्रीकांत	टीआरएस	63239
मो. फिरोज खान	कांग्रेस	49944

भाजपा ने फायर ब्रांड हिंदुत्व की छवि वाली माधवी लता को उतार कर रोचक बनाया मुकाबला

अमृत विचार
www.amritvichar.com

अनिर्वेदः श्रियो मूलं लाभस्य च शुभस्य च।
महान् भवत्यनिर्विण्णः सुखं चानन्त्यमश्नुते॥

अपने काम में लगे रहने वाला व्यक्ति सदा सुखी रहता है। धन-संपत्ति से उसका घर भरा-पूरा रहता है। ऐसा व्यक्ति यश-मान-सम्मान पाता है।

संपादकीय

पारदर्शी चुनावी वित्त पोषण

केंद्र की चुनावी बांड योजना पर लगातार सवाल उठ रहे हैं। भारतीय स्टेट बैंक ने सूचना के अधिकार अधिनियम के तहत चुनावी बांड के विवरण का खुलासा करने से इनकार कर दिया है। अजीब बात है कि एसबीआई ने उस जानकारी को देने से इनकार किया है जो चुनाव आयोग की वेबसाइट पर पहले से मौजूद है। दूसरी ओर पूर्व केंद्रीय वित्त मंत्री यशवंत सिन्हा ने आरोप लगाया है कि जब टुकड़ों में बात सामने आ रही है तो पता चल रहा है कि किस तरह अनेक कंपनियों से, व्यापक रूप से काला धन जमा करने के लिए इस योजना का दुरुपयोग किया गया। गौरतलब है चुनावी बांड की योजना तत्कालीन वित्त मंत्री अरुण जेटली द्वारा केंद्रीय बजट 2017-18 के दौरान वित्त विधेयक, 2017 में पेश की गई थी। उन्होंने राजनीतिक फंडिंग के उद्देश्य से बैंकों द्वारा चुनावी बांड जारी करने की सुविधा के लिए भारतीय रिजर्व बैंक (आरबीआई) अधिनियम में संशोधन करने का भी प्रस्ताव रखा। वित्त मंत्रालय में आर्थिक मामलों के विभाग ने 2 जनवरी 2018 को राजपत्र में चुनावी बांड योजना 2018 को अधिसूचित किया। इसके बाद कांग्रेस ने 2019 के आम चुनावों से पहले घोषणा की कि अगर पार्टी सत्ता में आती है तो बांड को खत्म कर देगी। 15 फरवरी 2024 को भारत के मुख्य न्यायाधीश डीवाई चंद्रचूड़ की अध्यक्षता में सर्वोच्च न्यायालय की पांच-न्यायाधीशों की पीठ ने सर्वसम्मति से चुनावी बांड योजना, साथ ही जन प्रतिनिधित्व अधिनियम, कंपनी अधिनियम और आयकर अधिनियम में संशोधन को रद कर दिया। एसबीआई को 6 मार्च तक दानदाताओं और प्राप्तकर्ताओं का विवरण भारत के चुनाव आयोग को सौंपने के लिए कहा गया था और चुनाव आयोग को 13 मार्च तक इन्हें ऑनलाइन प्रकाशित करना था। हालांकि, एसबीआई विवरण प्रस्तुत करने में विफल रहा। 6 मार्च, और अधिक समय मांगने के लिए शीर्ष अदालत का दरवाजा खटखटाया।

अदालत ने इस अनुरोध को ठुकरा दिया, जिसके बाद विवरण चुनाव आयोग को सौंप दिया गया और उनकी वेबसाइट पर प्रकाशित किया गया। आरटीआई कार्यकर्ता कमोडोर (सेवानिवृत्त) लोकेश बत्रा ने 13 मार्च को एसबीआई से चुनावी बांड का डेटा मांगा। बैंक ने आरटीआई अधिनियम के तहत दी गई छूट से संबंधित दो धाराओं का हवाला देते हुए जानकारी उपलब्ध कराने से इनकार कर दिया। जवाब में कहा है कि मांगी गई जानकारी में खरीदारों और राजनीतिक दलों का विवरण शामिल है। इसलिए इस जानकारी का खुलासा नहीं किया जा सकता, क्योंकि ये विश्वसनीयता का सवाल है। जानकारों के मुताबिक ऐसे में जब देश में राजनीतिक व्यवस्था आम चुनाव के प्रचार में व्यस्त है, चुनावी बांड योजना का आकलन करना मतदाताओं पर निर्भर है। क्योंकि स्वस्थ लोकतंत्र के लिए चुनावी वित्तपोषण का पारदर्शी होना जरूरी है।

विश्व में एक समान हो पर्यावरणीय कानून

गुंजन मिश्र
पर्यावरणविद

विश्व में तमाम तरह के प्रयास जलवायु परिवर्तन को कम करने के लिए अपने-अपने स्तर पर किए जा रहे हैं। जैसा कि वैज्ञानिकों द्वारा हाल ही में क्लाउड ब्राइटनिंग तकनीकी का प्रयोग किया था। क्लाउड ब्राइटनिंग सोलर एनर्जी को वापस अंतरिक्ष में भेजने के कई तरीकों में से एक है।

हाल ही में सुप्रीम कोर्ट द्वारा अनुच्छेद 14 व 21 का दायरा बढ़ाकर स्वच्छ वातावरण और जलवायु परिवर्तन के प्रभाव को भी शामिल किया गया है, जो की पूरी तरह से इको साइड को लेकर चल रहे प्रयासों को अपना समर्थन अप्रत्यक्ष रूप से दे रहा है। अतः अब भारत को भी इको साइड को लेकर कुछ प्रयास करना चाहिए। तभी हम प्रकृति के अधिकारों की रक्षा के साथ पृथ्वी पर जीवन को सुरक्षित रख सकते हैं। सुप्रीम कोर्ट ने संविधान के अनुच्छेद-21 को लेकर कहा कि यह पृथ्वी पर जीवन के अधिकार की रक्षा करता है,क्योंकि इसका सीधा संबंध वायु, जल, मृदा प्रदूषण से है। इसी तरह अनुच्छेद-14 में समानता का अधिकार शामिल है।

हालांकि सरकारों द्वारा समय-समय पर पर्यावरण व पारिस्थिकी को संरक्षित करने के लिए एक दर्जन से ज्यादा नियम,नीति व कानून बनाए गए हैं,लेकिन अभी भी समुच्चय रूप से एक ऐसे कानून की जरूरत है,जो प्रकृति के नियमों के अनुसार धरती पर जीवन की रक्षा कर सके। यही कारण है कि सुप्रीम कोर्ट को इस मामले में दखल देना पड़ा, क्योंकि हवा,पानी और भोजन की आवश्यकता प्रत्येक जीवधारी को है। पृथ्वी को विभाजित देशों की सीमाओं ने किया है। नहीं तो पृथ्वी में सबके लिए सभी वस्तुओं का बराबर-बराबर अनुपात निश्चित है। वैसे तो विश्व में पर्यावरणीय कानून देश,काल,जलवायु और परिस्थिति के अनुसार होने चाहिए,लेकिन पृथ्वी पर अगर कहीं भी किसी स्थान पर प्राकृतिक नियमों का उल्लंघन किया जाता है तो उसका प्रभाव पूरे ब्रह्मांड पर पड़ता है। अतः प्राकृतिक नियमों के साथ सामंजस्य बनाए रखने के लिए एक समान पर्यावरणीय नियमों का पालन आवश्यक होगा।

विश्व में तमाम तरह के प्रयास जलवायु परिवर्तन को कम करने के लिए अपने-अपने स्तर पर किए जा रहे हैं। जैसा कि वैज्ञानिकों द्वारा हाल ही में क्लाउड ब्राइटनिंग तकनीकी का प्रयोग किया था। क्लाउड ब्राइटनिंग सोलर एनर्जी को वापस अंतरिक्ष में भेजने के कई तरीकों में से एक है। इस तरह की तकनीक को सोलर रेडिएशन मोडिफिकेशन,सोलर जियो इंजीनियरिंग और

यह स्पष्ट होना अभी बाकी है कि जलवायु परिवर्तन के प्रतिकूल प्रभावों के खिलाफ लोगों का अधिकार है। ऐसा शायद इसलिए है,क्योंकि यह अधिकार और स्वच्छ पर्यावरण का अधिकार एक ही सिक्के के दो पहलू हैं। जैसे-जैसे जलवायु परिवर्तन से होने वाली तबाही साल-दर-साल बढ़ती जा रही है, इसे एक अलग अधिकार के रूप में व्यक्त करना आवश्यक हो जाता है।

क्लाइमेट इंटरवेंशन भी कहा जाता है। इसके अलावा भारत सरकार के प्रयास से ही अंतर्राष्ट्रीय सोलर अलायंस का भी गठन किया गया है जिसके माध्यम से जलवायु परिवर्तन की समस्याओं को रोकने में सौर ऊर्जा की महत्वपूर्ण भूमिका को रेखांकित किया। यही वजह है कि जी -20 सम्मलेन में भारत की तरफ से थीम भी 'एक पृथ्वी, एक परिवार, एक भविष्य' थी,जो कि इस बात को स्पष्ट करती है कि पृथ्वी के संरक्षण के लिए एक कानून लागू किया जाए।

इसके अलावा पीएम मोदी ने 'ग्रीन क्रेडिट' कहे जाने वाले अधिक सकारात्मक दृष्टिकोण की ओर बढ़ने का प्रस्ताव दिया। उन्होंने जी-20 देशों से सकारात्मक पर्यावरणीय प्रयासों को बढ़ावा देने और रचनात्मक पहल को प्रोत्साहित करने के लिए 'ग्रीन क्रेडिट पहल' पर काम शुरू करने का आग्रह किया। भारत ने अपने पर्यावरणीय कार्यों के लिए व्यक्तियों, निजी क्षेत्रों, लघु उद्योगों, सहकारी समितियों, वानिकी उद्यमों और किसान-उत्पादन संगठनों द्वारा किए गए स्वैच्छिक पर्यावरणीय कार्यों को प्रोत्साहित करने के वास्ते 'ग्रीन क्रेडिट प्रोग्राम' तैयार किया है। इसके अलावा देश के केंद्रीय बैंक की एक रिपोर्ट में बुधवार को कहा गया कि भारत अपने विभिन्न उद्योगों को जलवायु परिवर्तन मानदंडों के अनुरूप ढालने के लिए 2030 तक अनुमानित 85.6 ट्रिलियन रुपये (1.05 ट्रिलियन डॉलर) खर्च करेगा और यही खर्च अगर सामूहिक रूप से सभी देशों द्वारा किया जाए तो शायद हम पर्यावरण के नुकसान की भरपाई जल्दी कर पाएंगे।

सुप्रीम कोर्ट ने जलवायु परिवर्तन के प्रतिकूल प्रभावों के खिलाफ एक बहुप्रचारित, लेकिन कम स्पष्ट अधिकार को संविधान में एक विशिष्ट मौलिक अधिकार के रूप में मान्यता दी है।

यह स्पष्ट होना अभी बाकी है कि जलवायु परिवर्तन के प्रतिकूल प्रभावों के खिलाफ लोगों का अधिकार है। ऐसा शायद इसलिए है,क्योंकि यह अधिकार और स्वच्छ पर्यावरण का अधिकार एक ही सिक्के के दो पहलू हैं। जैसे-जैसे जलवायु परिवर्तन से होने वाली तबाही साल-दर-साल बढ़ती जा रही है, इसे एक अलग अधिकार के रूप में व्यक्त करना आवश्यक हो जाता है। इसे अनुच्छेद 14 (समानता का अधिकार) और 21 (जीवन का अधिकार) द्वारा मान्यता प्राप्त है। अदालत ने जलवायु परिवर्तन और स्वास्थ्य के अधिकार, स्वदेशी अधिकार, लैंगिक समानता और विकास के अधिकार सहित विभिन्न मानवाधिकारों के बीच अंतर्संबंध पर भी प्रकाश डाला। फैसले में कहा गया कि जलवायु परिवर्तन के दुष्प्रभावों से सुरक्षित स्वस्थ पर्यावरण का अधिकार एक 'मौलिक मानव अधिकार' है। 'स्वस्थ पर्यावरण के अधिकार का उल्लंघन कई अधिकार क्षेत्रों में हो सकता है जिसमें जीवन का अधिकार, व्यक्तिगत अखंडता, स्वास्थ्य, पानी और आवास के साथ-साथ सूचना,अभिव्यक्ति, संघ और भागीदारी जैसे प्रक्रियात्मक अधिकार शामिल हैं। अदालत ने जलवायु परिवर्तन की समस्याओं को रोकने में सौर ऊर्जा की महत्वपूर्ण भूमिका को रेखांकित किया।

पूरा ब्रह्मांड सहअस्तित्व के सिद्धांत पर आधारित है। इसीलिए यह जीवंत है। अवलोकनों से पता चलता है कि ब्रह्मांड का विस्तार हो रहा है एवं विकास जीव जंतुओं की एक अंतर्निहित विशेषता है। इसी तरह 1927 में विकसित बिग बैंग सिद्धांत भी जीवन निर्माण के लिए यह वैज्ञानिक व्याख्या करता है। इसके अलावा कॉसमॉस का अर्थ "ब्रह्मांड" होता है,लेकिन इस शब्द का प्रयोग आम तौर पर एक व्यवस्थित या सामंजस्यपूर्ण ब्रह्मांड से है। संयुक्त राष्ट्र का पर्यावरण कानून भी इसी बात की वकालत करता है कि पर्यावरणीय स्थिरता जीवन के लिए एक आधार है और बढ़ते पर्यावरणीय दबावों की तुलना में इसके उद्देश्यों की पूर्ण प्राप्ति और भी जरूरी हो गई है। पर्यावरण कानून का उल्लंघन सतत विकास और पर्यावरणीय स्थिरता के सभी आयामों की उपलब्धि को कमजोर करता है। अनुमान है कि पृथ्वी पर अब तक रहने वाली सभी प्रजातियों में से 99 प्रतिशत से अधिक,यानी पांच अरब से अधिक प्रजातियां,विलुप्त हो गई हैं। हर दिन 150 प्रजातियां विलुप्त हो सकती हैं। प्रति घंटे लगभग तीन प्रजातियां लुप्त हो रही हैं जिसके परिणाम स्वरूप एक ही दिन में 72 प्रजातियां विलुप्त हो गई हैं। प्रकृति संकट में है और यह और भी बदतर होती जा रही है। चूंकि प्रजातियां के लुप्त होने की दर 10 मिलियन वर्षों में नहीं देखी हैं। 1 मिलियन से अधिक प्रजातियां वर्तमान में कगार पर हैं। यूके स्थित यूटिलिटी बिडर की एक रिपोर्ट में कहा गया है कि पिछले 30 वर्षों में 668,400 हेक्टेयर वन क्षेत्र खोने के बाद भारत वनों की कटाई की दर में दूसरे स्थान पर है। वायु प्रदूषण,कचरे का खराब प्रबंधन,पानी की बढ़ती कमी,भूजल स्तर में गिरावट,जल प्रदूषण,जंगलों का संरक्षण और गुणवत्ता,जैव विविधता की हानि और भूमि/मिट्टी का क्षरण कुछ प्रमुख पर्यावरणीय मुद्दे हैं जिनका भारत आज सामना कर रहा है।

यही सब कारण है कि दस देशों ने शांतिकाल के दौरान अपनी सीमाओं के भीतर पारिस्थितिकी हत्या को एक अपराध के रूप में संहिताबद्ध किया है, जिन देशों ने पर्यावरण हत्या को अपराध घोषित किया है उनमें वियतनाम, यूक्रेन और रूस शामिल हैं। भारत ने कुछ निर्णयों में प्रकृति के कानूनी व्यक्तित्व को मान्यता दी है। कुछ भारतीय निर्णयों में 'पारिस्थितिकी हत्या' शब्द का उपयोग किया गया है,लेकिन यह कानून में पूरी तरह से लागू नहीं हुआ है। भारत के विधायी ढांचे में विभिन्न पर्यावरण कानून शामिल हैं,जिन्हें समेकन और सुव्यवस्थित करने की आवश्यकता है। संयुक्त राष्ट्र का पर्यावरण कानून भी इसी बात की वकालत करता है कि पर्यावरणीय स्थिरता जीवन के लिए एक आधार है और बढ़ते पर्यावरणीय दबावों की तुलना में इसके उद्देश्यों की पूर्ण प्राप्ति और भी जरूरी हो गई है। अतः विश्व में एक पर्यावरणीय कानून, सतत विकास और पर्यावरणीय स्थिरता के सभी आयामों की उपलब्धि को मजबूती प्रदान करेगा।

प्रसंगवश

देश का मन होती है माइथोलॉजी

डॉ. राजेंद्र रंजन चतुर्वेदी
सेवानिवृत्त प्रोफेसर

यह मुग्ध भाव की बात है कि मनोविज्ञान वाला अपने बाड़े में रहे और मानव विज्ञान वाला अपने खूंटे से बंधा रहे। इतिहास वाला इतिहास की बात करे और समाजशास्त्र वाला कहे कि मैं मानव विज्ञान की बात क्यों करूं,वह तो आउट ऑफ कोर्स है। हमें मनुष्य का अध्ययन करना है,इन परिधियों को लांघना है। आपको किसी पेपर की तैयारी करनी है कि किसी परीक्षक से आतंकित हो रहे हैं? माइथोलॉजी किसी भी देश का मन होती है। क्या सचमुच हम भारत के मन को जानना चाहते हैं? या हमने मान लिया है कि हम सब जानते ही हैं? माइथोलॉजी को जानने की जरूरत ही क्या है?

विश्व के लोकवार्ताशास्त्री आज मिथकों के अध्ययन की ओर प्रवृत्त हुए हैं,आपको रुचि हो-लिन्क्ड-इन,पर जाकर माइथोलॉजी-ग्रुप का डिस्कशन देखें, अरबी, इस्लामिक, रोमन, ग्रीक, मैसोपोटामिया, जापानी-चीनी मिथकशास्त्र पर विमर्श चल रहा है। एमीलियोवैली,लौरी होंको आदि ने मानवीकरण, प्रतीकवाद आनुष्ठानिक सिद्धांतों का प्रतिपादन किया है। लिन्क्ड-इन पर माइथोलॉजी-ग्रुप- डिस्कशन में एक दिन सवाल उठा-क्या मृत्यु को जीता जा सकता है? मृत्युंजय की अवधारणा, अजर-अमर की अवधारणा,अमृत,शुक्राचार्य की मृतसंजीवनी-विद्या की परिकल्पना भविष्य के वैज्ञानिक-मानस के लिए एक संभावना भी है चुनौती भी। सन् 1966 में सौंख (मथुरा के पास) में जर्मनी के पुरातत्वविदों ने एक टीले की खुदाई की,सभ्यताओं की दो परतें थीं- एक के नीचे दूसरी। इसी तरह मिथक समष्टि मानस की स्मृतियों के टीले की तरह है जिनमें युगयुगीन-स्मृतियों की विभिन्न परतें सो रही हैं।

मनुष्य और उसके मन को जानने के लिए यह कितनी विशाल सामग्री अनुसंधान की प्रतीक्षा कर रही है। हम मनुष्य की महिमा से परिचित हैं तो यह बात स्पष्ट है कि मिथक की रचना भी लोकमन ने ही की है और आज भी उसे कहता-सुनता है। मिथक के द्वारा क्या हम मनुष्य के मन को जान सकते हैं? साइकोलॉजी की साइकी ग्रीक-मिथक नहीं है? वास्तव में मिथकों का अध्ययन लोक जीवन के सांस्कृतिक स्रोतों का ही अध्ययन है। मिथक को हम क्यों केवल धार्मिक दृष्टिकोण से देखते हैं?

ब्रिक्स मुद्रा की अड़चनें

चंद्रभूषण
वरिष्ठ पत्रकार

ब्रिक्स की अध्यक्षता अभी रूस के पास है और उसका प्रस्ताव बिटकॉइन जैसी ब्रिक्स की एक डिजिटल मुद्रा लांच करने का है,लेकिन इसमें कोई शक नहीं कि ब्रिक्स के अपने भीतरी तनाव भी हैं।

डॉलर और सोने के बीच एक उल्टा अनुपात काम करता है। दुनिया में इन दोनों चीजों को सबसे ज्यादा भरोसेमंद संपदा समझा जाता है। वित्तीय संस्थाएं और अमीर लोग अपनी संपत्ति सबसे ज्यादा इन्हीं दोनों शक्लों में जोड़ते हैं और सोने की कीमतों में अक्सर यह रुझान दिखता है कि डॉलर पर कोई झटका आए तो वे मजबूत होती हैं। पिछले दो साल में खासकर इधर के छह महीनों में सोने की कीमतों का तेजी से बढ़ना समझ में आता है। दुनिया में दो लड़ाइयां चल रही हैं जिनके कभी भी भड़क कर बड़े दायरे में फैल जाने का डर बना हुआ है। विश्व अर्थव्यवस्था में जब भी डर बढ़ता है,सोने की खरीद बढ़ जाती है। फिर भी महीने भर के अंदर सोने का 60 हजार रुपया प्रति तोले से सीधा 20 फीसदी चढ़कर 72 हजार रुपया तोले पर पहुंच जाना समझ से परे है।

कोई ज्यादा बड़ी हलचल सतह के नीचे चल रही है,जिस पर पर्याप्त खबरें नहीं आ रही हैं। अलबत्ता अमेरिकी वित्त सचिव जैनेट येलन का बिना किसी गर्जन-तर्जन के चार दिन चीन में जाकर बैठ जाना ऐसे कुछ संकेत जरूर दे रहा है। इधर एक आंकड़ा चर्चा में है कि ब्रिक्स देशों के सरकारी खजाने में 2008 की मंदी के समय 1500 टन सोना था, जो अभी 6600 टन के आसपास पहुंच गया है। ध्यान रहे यह आंकड़ा इस साल की शुरुआत में ब्रिक्स में आए पांच नए देशों सऊदी अरब, संयुक्त अरब अमीरात, ईरान, इजिप्ट और इथियोपिया को जोड़कर नहीं निकाला गया है।

पांचों पुराने ब्रिक्स देशों भारत,चीन,रूस,ब्राजील और दक्षिण अफ्रीका का ही यह आंकड़ा है और 238 टन सोना तो चीन ने सरकारी इस्तेमाल के लिए अभी जनवरी 2024 के सिर्फ एक महीने में खरीदा है। ब्रिक्स के खजाने में सोना बढ़ने की वजह यह बताई जा रही है कि अपने भीतरी कारोबार में डॉलर का इस्तेमाल अब वे बिल्कुल ही बंद कर देंगे। व्यापार में किसी का किसी पर कुछ निकलेगा तो ब्रिक्स मुद्रा न सही,सोने में भरपाई हो जाने का भरोसा रहेगा।

यह सही है कि ब्रिक्स की समानांतर मुद्रा खड़ी करके डॉलर को सीधी टक्कर देने की बात अभी सिर्फ रूसी कर रहे हैं। नाटो, जी-7 और यूरोपियन यूनियन के साथ वे आमने-सामने की लड़ाई जैसी हालत में हैं। दो साल से उनकी आर्थिक नाकेबंदी चल रही है। व्यापार की अंतर्राष्ट्रीय व्यवस्था से रूस का संपर्क तोड़ा जा चुका है। अमीर मुल्कों में पड़ी सैकड़ों अरब डॉलर की रूसी संपदा और निवेश जब्त किया जा चुका है। ऐसे में इतने ठोस व्यापारिक मामले में भी उनका युद्ध की भाषा बोलना बनता है,लेकिन बाकी ब्रिक्स देश ऐसे किसी अतिरेक से बचना चाहते हैं। कुछ तो इसलिए दुनिया की नंबर 1 अर्थव्यवस्था से पंगा लेने में कोई समझदारी नहीं है और कुछ इसलिए भी क्योंकि उनकी राष्ट्रीय संपदा का दस से बीस प्रतिशत हिस्सा डॉलरों या अमेरिकी बॉन्डों की शक्ल में ही है। उनकी किसी हरकत से डॉलर अंतर्राष्ट्रीय बाजार में अपनी बहुतायत हो जाने के कारण अचानक कमजोर होता है तो यह अपनी रकम अपने हाथ से जला देने जैसा होगा,लेकिन एक बात तय है कि इस तरह की एक प्रक्रिया शुरू हो चुकी है जिसके नतीजे देर-सबेर आने ही आने हैं।

ब्रिक्स के अलावा कई और देश भी अभी गैर-डॉलर कारोबार में जाने की जुगत भिड़ा रहे हैं। सोसाइटी फॉर वर्ल्डवाइड इंटरबैंक फाइनेंशियल टेलीकम्युनिकेशन (स्विफ्ट) देशों के आर-पार मुद्रा की आवाजाही की एक अंतर्राष्ट्रीय प्रणाली है। इसका नियंत्रण अमेरिका के हाथ में है,लेकिन इसका इस्तेमाल उसे दंड के औजार या दबदबे के हथियार के रूप में नहीं करना चाहिए था। यह काम 1914 में रूस के खिलाफ बराक ओबामा ने किया। फिर डॉनल्ड ट्रंप ने इसे चीन के खिलाफ आजमाने की धमकी दी और अभी जोसफ बाइडन ने रूस को इससे बाहर ही कर दिया। इसके जवाब रूसियों ने एसपीएफएस और चीनियों ने सीआईपीएस के रूप में खोजा जिसका इस्तेमाल कई देशों से व्यापार में हो रहा है। स्विफ्ट का विकल्प खड़ा करने के लिए ऐसे ढांचों को जोड़ना काफी है। रही बात ब्रिक्स मुद्रा की तो इसका रास्ता उतना आसान नहीं है।

ब्रिक्स की अध्यक्षता अभी रूस के पास है और उसका प्रस्ताव बिटकॉइन आदि जैसी ब्रिक्स की एक डिजिटल मुद्रा लांच करने का है,लेकिन इसमें कोई शक नहीं कि ब्रिक्स के अपने भीतरी तनाव भी हैं। चीन के स्वाभाविक प्रभुत्व वाले इस खेमे का अभिन्न अंग बनकर रहना भारत के लिए संभव नहीं है,न ही ईरान से नजदीकी बनाए रखना सऊदी अरब और यूएई के लिए बहुत आसान होने वाला है। फिर भी मामला यह है कि ब्रिक्स का, और उसके पीछे दुनिया के कई देशों का एक अलग वित्तीय ढांचा समय की मांग है। डॉलर के इर्दगिर्द घूम रही विश्व वित्तीय व्यवस्था हकीकत में एक छलावा है और कभी न कभी इसे ध्वस्त होना ही है।

सोशल फोरम

छिपकली और चूहे

तजिंदर सिंघ
जमशेदपुर, झारखंड

धार्मिकता की आड़ में ये चूहे देश कुतरने में लगे हैं। इस महामारी का इलाज जरूरी है। ये इलाज कोई ऊपर वाला नहीं करेगा,बल्कि आपको हमको सबको मिलकर इनका इलाज ढूंढना होगा।

एक कहावत है "नौ सौ चूहे खाकर बिल्ली हज को चली।" अब बिल्ली हज को जा सकती है या नहीं। या उसके लिए भी कहीं उसके देश विशेष के धर्म के आधार पर प्रवेश वर्जित तो नहीं। ये जानकारी मुझे नहीं। इसके लिए तो किसी मौलवी से फतवा लेना होगा।

चूंकि मुस्लिमों में नियम कानून बहुत सख्त हैं तो ये प्रश्न खड़ा हो गया,लेकिन अपने देसी धर्मों में इतने कठोर नियम कानून नहीं। बड़े लचीले धर्म हैं हमारे। यहां नौ सौ क्या हजारों कीड़े खाकर भी एक छिपकली ऊपर वाले की तस्वीर के पीछे आराम फरमा सकती है। इससे यहां किसी को कोई कष्ट नहीं। यहां ये बड़ी सामान्य सी बात है। अपने देश मे छिपकली से प्रेरणा लेने वाले बहुत से बड़े-बड़े छिपकले भी हैं। राम लला हम आएंगे वाला स्लोगन तो आपने सुना ही होगा।

यहां किसी को भी राम जी से तकलीफ नहीं। इस देश में रामजी सबके हैं और सब रामजी के। यहां तकलीफ उनके पीछे छिपने वाले लोगों से है। उनके नाम को भुनाने वालों से है। बात चूहे से शुरू हुई और देश और ऊपर वाले तक पहुंच गई। आप कह सकते हैं कि भला ये क्या बेतुकी बात हुई। भाई इतनी बड़ी भूमिका मुझे इसलिए बांधनी पड़ी की आप केवल ऊपर वाले के पीछे छिपने वाले छिपकलों पर ही ध्यान न दें,बल्कि देश कुतरने वाले चूहों से भी सावधान रहें। आज इनकी संख्या बेशुमार बढ़ चुकी है।

धार्मिकता की आड़ में ये चूहे देश कुतरने में लगे हैं। इस महामारी का इलाज जरूरी है। ये इलाज कोई ऊपर वाला नहीं करेगा,बल्कि आपको हमको सबको मिलकर इनका इलाज ढूंढना होगा। **-फेसबुक वॉल से**

सामाजिक अलगाव की चुनौती से चिंतित थे आंबेडकर

प्रो. विवेकानंद तिवारी
अध्यक्ष, आंबेडकर पीठ एचपीयू, शिमला

ये विचार उनकी राष्ट्रवाद की भावना को दर्शाते हैं जिसमें जाति और धर्म के बावजूद व्यक्तियों के बीच कोई भेद नहीं है। हम सबके बीच सद्भाव है। इसलिए हमारा देश अनेकता में एकता का उत्कृष्ट उदाहरण है।

आंबेडकर भारतीय संविधान निर्माता और कानून के ज्ञाता होने के साथ-साथ एक पक्के राष्ट्रवादी थे। इतिहासकार दुर्गादास ने अपनी पुस्तक ''इंडिया फ्रॉम कर्जन टु नेहरू एंड आफ्टर" में पृष्ठ 236 पर लिखा भी है ''ही वाज नेशनलिस्ट टु द कोर।" आंबेडकर कहते हैं,मैं चाहता हूं कि भारत के सभी लोग सपने जैसी सभी बातों से ऊपर उठकर अपने आपको भारतीय और केवल भारतीय ही समझें। यदि किसी कारण से ऐसा नहीं हो पता है तो हम यह सबसे बड़ा पाप कर बैठेंगे और मैं हमेशा अपने सामर्थ्य के साथ इसका विरोध करता रहूंगा।

ये विचार उनकी राष्ट्रवाद की भावना को दर्शाते हैं जिसमें जाति और धर्म के बावजूद व्यक्तियों के बीच कोई भेद नहीं है। हम सबके बीच सद्भाव है। इसलिए हमारा देश अनेकता में एकता का उत्कृष्ट उदाहरण है। यही कारण है कि संविधान की प्रस्तावना नागरिकों के बीच समानता और बंधुत्व पर बल देती है। कोई भी राष्ट्र अपनी परंपराओं, संस्कृतियों, धर्मों और भाषाओं के एक साथ आने से बनता है। इसलिए राष्ट्रवाद में संकीर्णता के लिए कोई स्थान नहीं है। आंबेडकर ने भी भारत के बारे में इस दृष्टि को व्यापक परिप्रेक्ष्य में समझाया। उन्होंने भूमि,उसके समाज और राष्ट्र निर्माण की सर्वोत्तम परंपराओं को महत्व देते हुए इस बात पर जोर दिया कि राष्ट्र कोई भौतिक इकाई नहीं है। यह निरंतर प्रयासों, बलिदान और देशभक्ति का परिणाम है। उन्होंने राष्ट्रीयता को "दयालु चेतना, रिश्तेदारी के उस बंधन के अस्तित्व के बारे में जागरूकता" के रूप में वर्णित किया,क्योंकि इसी तरह लोग एक-दूसरे के करीब आते हैं और बंधुत्व की भावना विकसित करते हैं। उन्होंने स्पष्ट रूप से कहा कि वे चाहते हैं कि भारत के सभी लोग स्वयं को भारतीय माने। आंबेडकर ने सन् 1940 में देश के विभाजन की स्थिति में हिंदू एवं मुस्लिम जनसंख्या के पूर्ण स्थानांतरण की बात की थी। उन्होंने यह बात अपनी पुस्तक ''पाकिस्तान ऑर द पार्टिशन ऑफ इंडिया" में लिखी है। आंबेडकर ने बड़े स्पष्ट शब्दों में दलित समाज से कहा था कि जिन्ना को इसलिए अपना मत समझो कि वह हिन्दू विरोधी हैं। जब जरूरत होती है तब दलितों को हिन्दुओं से अलग मान लेते हैं और जब जरूरत नहीं तो उन्हें हिन्दुओं के साथ मान लेते हैं। मत समझो कि वे तुम्हारे मित्र हैं। उन पर विश्वास मत करो। आंबेडकर ने पाकिस्तान में छूट गए दलितों से कहा था,जैसे भी हो सके भारत आ जाओ। वह समान नागरिक संहिता के पक्षधर थे और कश्मीर के मामले में धारा 370 का विरोध करते थे। उन्होंने देश को ऐसा संविधान दिया जो देश की अखंडता एवं एकता को आज भी सुरक्षित किए हुए है। नागरिकों के हितों की सुरक्षा हेतु संविधान में मूल आधारों की व्यवस्था की। अर्थशास्त्र के शोध छात्र के रूप में रिजर्व बैंक ऑफ इंडिया व वित्त आयोग का प्रारूप दिया।

निर्वाचन आयोग,योजना आयोग, वित्त आयोग, महिला पुरुष के लिए समान नागरिक हिन्दू संहिता, राज्य पुनर्गठन, राज्य के नीति निर्देशक तत्व, मौलिक अधिकार, मानवाधिकार, निर्वाचन आयुक्त और सामाजिक, आर्थिक, शैक्षणिक एवं विदेश नीति बनाई। डॉ.आंबेडकर ने भारतीय अर्थव्यवस्था को बेहतर तरीके से बनाने के लिए काम किया। डॉ. आंबेडकर का मानना था कि औद्योगीकरण देश के बेहतर विकास के लिए जिम्मेदार है। उनके अनुसार औद्योगीकरण बड़े पैमाने पर नौकरियां पैदा करता है,जो पूंजीगत वस्तुओं के साथ-साथ उपभोक्ता वस्तुओं का निर्माण करता है, जो बड़े पैमाने पर उपभोग के लिए आवश्यक है, विदेशी मुद्रा बचाते हैं,कच्चे माल का तर्कसंगत उपयोग करते हैं और देश का व्यापक विकास करते हैं। उन्होंने माना कि सामाजिक उत्थान के लिए आर्थिक सशक्तीकरण महत्वपूर्ण है। उन्होंने आर्थिक विकास के लिए एक दृष्टिकोण व्यक्त किया,जो भूमि सुधार,औद्योगीकरण और सामंती प्रथाओं के उन्मूलन पर केंद्रित था। उनकी पुस्तक, "द प्रॉब्लम ऑफ द रुपीः इट्स ओरिजिन एंड इट्स सॉल्यूशन" ने उनके आर्थिक कौशल और भारत में आर्थिक असमानताओं को दूर करने की उनकी प्रतिबद्धता को प्रदर्शित किया।

देश के कानून मंत्री के रूप में हिंदू कोड बिल के माध्यम से महिलाओं को संपत्ति में उत्तराधिकार और उनके सशक्तीकरण का पथ प्रशस्त किया। आंबेडकर ने अपने समर्थ सहयोगियों के साथ संविधान का मसौदा तैयार किया और देश की परंपराओं,आस्था और मान्यताओं को आवाज दी,लेकिन उनकी दृष्टि में देश के सभी नागरिक पहले भारतीय थे,उनकी अन्य पहचान बाद में आई। अगर हम संविधान सभा में आंबेडकर के बयानों पर गौर करें तो हमें राजनीति, कानून, इतिहास और दर्शन का एक अनूठा संगम मिलता है। नवंबर 1948 में संविधान के मसौदे पर विचार करने का प्रस्ताव रखते हुए,उन्होंने भारत को "राज्यों का संघ" कहने के निर्णय की व्याख्या की। मेरा मानना है कि आंबेडकर भारत में सामाजिक अलगाव की चुनौती से चिंतित थे,इसलिए उन्होंने कहा,"अगर हम लोकतंत्र का निर्माण करना चाहते हैं तो हमें अपने रास्ते में आने वाली बाधाओं को पहचानना होगा,क्योंकि संविधान का भव्य महल लोगों की नींव पर खड़ा है।" उन्होंने विधायिका, कार्यपालिका और न्यायपालिका में एसी-एसटी के लोगों की सहभागिता सुनिश्चित की।

एक नेता ऐसा भी

जब कामराज मद्रास राज्य (अब तमिलनाडु) के मुख्यमंत्री थे,उस समय उनके मंत्रिमंडल में सात मंत्री थे। उनमें से एक मंत्री दलित समाज से पी.कक्कन भी थे। एक समय में उनके पास होम अफेयर, लोक निर्माण विभाग,कृषि, सिंचाई, पशुपालन, पुलिस, कारागार, वित्त, शिक्षा, श्रम विभाग रहे। पी. कक्कन 10 वर्ष तक कैबिनेट मंत्री रहे। राजकीय कार्यों से राज्य में भ्रमण के दौरान वे अपने कपड़े भी स्वयं ही धोते थे। एक बार उन्हें त्रिची के दौरे पर जाना था। संयोगवश उनकी ट्रेन छूट गई और अगली ट्रेन अगली सुबह थी। उन्होंने किसी रेलवे स्टाफ या अन्य अपने अधीन किसी अधिकारी से भी संपर्क नहीं किया। वे खुले में रेलवे प्लेटफार्म की बेंच पर ही सो गए।

उमाकांत दीक्षित
वरिष्ठ पत्रकार

आधी रात को रेलवे पुलिस के एक सिपाही ने अपनी लाठी से धकेल कर उन्हें जगाया। पुलिस सिपाही ने उनसे पूछा कि तुम कौन हो? आप यहां नहीं सो सकते, बाहर जाकर सोइए। पी. कक्कन जी ने उत्तर दिया 'सर मेरा नाम कक्कन है,मैं पुलिस और गृह विभाग का मंत्री हूं, सुबह ट्रेन आने पर मैं चला जाऊंगा।'

पुलिसकर्मी हैरान रह गया,हकला कर बोला...'सर, मैं आपसे क्षमा चाहता हूं। मुझे माफ कर दो। सर आप प्रथम श्रेणी प्रतीक्षालय में रुक सकते हैं।' उन्होंने जवाब दिया ... ' नहीं, मेरे लिए यही आराम काफी है।' और प्लेटफार्म की बेंच पर सो गए। उनके ट्रेन में चढ़ने तक पुलिस ने उनकी सुरक्षा की। क्या आज हम ऐसे सरल और ईमानदार मंत्रियों से उम्मीद कर सकते हैं?

एक नजर

सपा में सचिन रावत व प्रदीप यादव को मिली जिम्मेदारी

अमृत विचार, लखनऊ : मुलायम सिंह यादव यूथ ब्रिगेड की राज्य कार्यकारिणी में सचिन रावत निवासी लखनऊ को प्रदेश सचिव नामित किया गया है। इसी क्रम में गुरुवार को समाजवादी पार्टी के राष्ट्रीय अध्यक्ष अखिलेश यादव की स्वीकृति से प्रदीप यादव निवासी चंदौली को समाजवादी लोहिया वाहिनी की राष्ट्रीय कार्यकारिणी में राष्ट्रीय सचिव नामित किया गया है।

अश्लील वीडियो के जरिए बनाया शादी का दबाव, रिपोर्ट

अमृत विचार, रामपुर : नगर पालिका के एक चतुर्थ श्रेणी कर्मचारी ने अपनी साथी युवती का अश्लील वीडियो बनाकर जबरन शादी करने का दबाव बनाया। शादी नहीं करने पर वीडियो वायरल करने की धमकी देते हुए छेड़खानी की। तहरीर के आधार पर पुलिस ने पालिका कर्मचारी के खिलाफ रिपोर्ट दर्ज कर ली है। सिविल लाइन थाना क्षेत्र के एक मोहल्ला निवासी युवती का कहना है कि वह नगर पालिका में कांट्रेक्ट बेस पर काम करती है। आरोपी से उसकी जान-पहचान हो गई थी। जिसके बाद आरोपी उस पर शादी का दबाव बनाने लगा, मना करने पर धमकाने लगा।

हर्षोल्लास से मनी ईद, गले मिलकर दी मुबारकबाद

ऐशबाग ईदगाह और टीले वाली मस्जिद में बड़ी संख्या में लोगों ने पहुंच कर अदा की ईद की नमाज

राज्य ब्यूरो, लखनऊ

- ईदगाह में मौ. खालिद रशीद फरंगी महली और टीले वाली मस्जिद में मौ. शाह फजलुल मन्नान रहमानी ने अदा करवाई नमाज

अमृत विचार : देशभर में गुरुवार को ईद का त्योहार हर्षोल्लास के साथ मनाया गया। लोगों ने एक-दूसरे के गले मिलकर त्योहार की मुबारकबाद दी। इससे पहले देश-प्रदेश की मस्जिदों में नमाज पढ़ी गई। राजधानी लखनऊ में भी सुबह शहर की सभी मस्जिदों में ईद की नमाज हुई। इसके बाद सभी लोगों ने एक-दूसरे को ईद की बधाई दी।

ऐशबाग ईदगाह और टीले वाली मस्जिद में बड़ी संख्या में लोगों ने पहुंच कर ईद की नमाज अदा की। इस दौरान ईदगाह में मौलाना खालिद रशीद फरंगी महली और टीले वाली मस्जिद में ईद की नमाज मौलाना शाह फजलुल मन्नान रहमानी ने अदा करवाई।

इस मौके पर सपा प्रमुख अखिलेश यादव ने ईद की मुबारकबाद दी और कहा, ये त्योहार जहां हम एक-दूसरे के गले मिलते हैं, सेंवइयां खाकर एक-दूसरे का मुंह मीठा करते हैं, यही हमारे देश की खूबसूरती रही है। हम एक-दूसरे का सम्मान करें और एक-दूसरे को मोहब्बत की नजर से देखें। मैं इसी उम्मीद के साथ आप सभी को ईद की बहुत-बहुत मुबारकबाद देता हूं।

वहीं, उप मुख्यमंत्री ब्रजेश पाठक ने कहा, मैं ईद के मौके पर हमारे मुस्लिम भाई-बहनों को बहुत-बहुत मुबारकबाद देता हूं और ये भरोसा दिलाता हूं कि हमारी सरकार उनके हक के लिए लगातार काम करती रहेगी।

तीखी बयानबाजियों के बीच मिले अखिलेश-ब्रजेश पाठक

राज्य ब्यूरो, लखनऊ

अमृत विचार : ईद के मौके पर गुरुवार को सपा प्रमुख अखिलेश यादव मुस्लिम समाज के लोगों को बधाई देने के लिए शहर की ईदगाह मस्जिद में पहुंचे तो उसी समय वहां पर उप मुख्यमंत्री ब्रजेश पाठक भी मौजूद थे। सभी की निगाहें इस दृश्य पर थीं कि एक-दूसरे पर राजनीतिक तीखी बयानबाजियां करने से पीछे न हटने वाले इस वक्त आमने-सामने कैसे पेश आएंगे?

बहराल, इसी बीच अखिलेश आगे बढ़े और उप मुख्यमंत्री ब्रजेश पाठक की ओर हाथ बढ़ाया। दोनों नेताओं ने एक-दूसरे का अभिवादन किया। इस मौके पर मंत्री दानिश अली भी मौजूद थे। अखिलेश ने उनसे भी मुलाकात की। दरअसल, एक दिन पहले ही बुधवार को अखिलेश यादव ने लोकसभा चुनाव के लिए सपा का घोषणा पत्र जारी किया था जिस पर तीखी प्रतिक्रिया देते हुए उप मुख्यमंत्री ब्रजेश पाठक ने कहा था कि सपा के घोषणा पत्र में माफियाराज और गुंडाराज की वापसी की बात की गई है। उन्होंने तर्क था कि सपा का विजन और मिशन प्रदेश को लूटना है, संसाधनों पर डाका डालकर अपने परिवार का ही विकास करना है। इनका पीडीए परिवार डेवलपमेंट अथॉरिटी ही है। इसी प्रतिक्रिया के एक दिन बाद ईद के अवसर पर जब दोनों नेता आमने-सामने आए तो बिना किसी झिझक के एक-दूसरे का अभिवादन किया।

ऐशबाग ईदगाह में नमाज के बाद उप मुख्यमंत्री ब्रजेश पाठक से हाथ मिलाते सपा प्रमुख अखिलेश यादव, साथ में मौलाना खालिद रशीद फरंगी महली। अमृत विचार

- सपा प्रमुख ईद पर लखनऊ की ईदगाह पहुंचे, मौके पर मौजूद उप मुख्यमंत्री ब्रजेश पाठक से मिलाया हाथ

लखनऊ महानगर बूथ अध्यक्ष सम्मेलन 14 को

अमृत विचार, लखनऊ : लखनऊ महानगर बूथ अध्यक्ष सम्मेलन का आयोजन 14 अप्रैल को सीएमएस गोमती नगर विस्तार में आयोजित किया जा रहा है जिसमें मुख्य अतिथि के रूप में राष्ट्रीय महामंत्री सुनील बंसल शामिल होंगे।

लोकसभा चुनाव में बूथ अध्यक्षों की महत्वपूर्ण भूमिका के मद्देनजर आयोजित सम्मेलन और लोकसभा चुनाव की तैयारी के तहत बैठकों में महानगर अध्यक्ष आनंद द्विवेदी, भाजपा वरिष्ठ नेता नीरज सिंह, लोकसभा संचालन समिति संयोजक एमएलसी मुकेश शर्मा, विधायक डॉक्टर नीरज बोरा मुख्य रूप से मौजूद रहे। मीडिया प्रभारी प्रवीण गर्ग ने बताया कि हलवासिया कोर्ट हजरतगंज में बूथ प्रबंधन समिति के साथ मंडल अध्यक्षों, प्रवासियों और वार्ड अध्यक्षो व वार्ड मंत्रियों की बैठकें आयोजित की गई। जिसमें सहसंयोजक पुष्कर शुक्ला, राकेश श्रीवास्तव, महामंत्री त्रिलोक सिंह अधिकारी, राजीव मिश्रा, चेतन सिंह बिष्ट सहित बड़ी संख्या में कार्यकर्ता मौजूद रहे।

ईद पर मुस्लिम धर्म गुरुओं से मिले अजय राय

राज्य ब्यूरो, लखनऊ

अमृत विचार : ईद के पर्व पर कांग्रेस के प्रदेश अध्यक्ष अजय राय ने राजधानी स्थित मस्जिदों पर पहुंच कर मुस्लिम धर्म गुरुओं से मुलाकात की और उन्हें बधाई दी।

प्रदेश अध्यक्ष ने ऐशबाग ईदगाह के इमाम मौलाना खालिद रशीद फिरंगी महली, टीले वाली मस्जिद के इमाम मौलाना फजलुर मन्नान व शिया धर्मगुरु मौलाना यासूब अब्बास से मुलाकात कर उन्हें ईद की मुबारकबाद दी और देश की तरक्की के लिए दुआ की। इस अवसर पर प्रदेश महासचिव सैफ अली नकवी, शहर अध्यक्ष अमित श्रीवास्तव त्यागी, डॉ. शहजाद आलम, पूर्व प्रदेश कांग्रेस कोषाध्यक्ष नईम सिद्दीकी, ऑल इंडिया प्रोफेशनल कांग्रेस मध्य जोन के चेयरमैन तारिक सिद्दीकी, ललन कुमार, मेहंदी हसन, फखरुल इस्लाम, अमन यादव आदि प्रमुख रूप से मौजूद रहे।

ईद के मौके पर मुस्लिम धर्मगुरु से मुलाकात के दौरान कांग्रेस के प्रदेश अध्यक्ष अजय राय। अमृत विचार

ईदगाह में पहली बार दो बार अदा की गई ईद की नमाज

अमृत विचार, मुरादाबाद : इस बार पहली बार ईदगाह में दो बार ईद की नमाज अदा की गई। इस दौरान पुलिस की कड़ी सुरक्षा व्यवस्था रही। वहीं ईदगाह के अलावा शहर की अन्य मस्जिदों में भी ईद की नमाज पढ़ी गई।

नमाज अदा करने के बाद सभी ने एक-दूसरे को ईद की मुबारकबाद पेश की। दो दिन पहले ही शहर इमाम सैय्यद मासूम अली आजाद और नायब शहर इमाम मुफ्ती सैय्यद फहद अली ने ऐलान कर दिया था कि इस बार सड़क पर नमाज नहीं पढ़ी जाएगी। उन्होंने सरकार द्वारा जारी गाइडलाइन का हवाला देते हुए दो नमाज अदा करने का फैसला लिया था। इसलिए गुरुवार को ईदगाह में सुबह 8 बजे और इसके बाद 9 बजे दो जमातों में नमाज पढ़ाई गई।

तीसरे चरण के लिए नामांकन आज से

राज्य ब्यूरो, लखनऊ

- 7 मई को होगा मतदान

- लोकसभा चुनाव के तीसरे चरण में 10 निर्वाचन क्षेत्रों के लिए आज जारी होगी अधिसूचना

अमृत विचार : मुख्य निर्वाचन अधिकारी नवदीप रिणवा ने बताया कि लोकसभा सामान्य निर्वाचन-2024 के तीसरे चरण में 10 लोकसभा निर्वाचन क्षेत्रों के लिए शुक्रवार को निर्वाचन की अधिसूचना जारी होगी। साथ ही इन निर्वाचन क्षेत्रों में नामांकन की प्रक्रिया शुरू हो जायेगी। नामांकन पूर्वाह्न 11 बजे से अपराह्न 3 बजे के बीच किए जा सकेंगे।

मुख्य निर्वाचन अधिकारी ने बताया कि तीसरे चरण के अंतर्गत सम्भल, हाथरस (अजा.), आगरा (अजा.), फतेहपुर सीकरी, फिरोजाबाद, मैनपुरी, एटा, बदायूं, ऑवला और बरेली की लोकसभा निर्वाचन क्षेत्र के लिए चुनाव सम्पन्न किया जाना है। इस चरण की 10 लोकसभा सीटों में 8 सीटें सामान्य श्रेणी की हैं और दो सीट अनुसूचित जाति के लिए आरक्षित है। मुरादाबाद, सम्भल, हाथरस, अलीगढ़, आगरा, एटा, फिरोजाबाद, मैनपुरी, इटावा, कासगंज, बदायूं तथा बरेली सहित 12 जिलों के अंतर्गत तृतीय चरण के 10 लोकसभा निर्वाचन क्षेत्र आते हैं। मुख्य निर्वाचन अधिकारी ने बताया कि उप्र. में लोकसभा सामान्य निर्वाचन-2024 के तृतीय चरण की 10 लोकसभा सीटों के लिए नामांकन भरने की अंतिम तिथि 19 अप्रैल शुक्रवार निर्धारित है। नामांकन पत्रों की जांच 20 अप्रैल शनिवार को की जायेगी। 22 अप्रैल सोमवार को अपराह्न 3 बजे तक नाम वापसी की अंतिम तिथि निर्धारित है। मतदान 7 मई मंगलवार को होगा।

दहेज उत्पीड़न में सात पर रिपोर्ट

कार्यालय संवाददाता, रामपुर

- 30 मार्च 2008 को कानपुर के नया चौक निवासी गौसुल आबेदीन से हुआ था तहमीना का निकाह
- पीड़िता ने ससुराल वालों पर लगाया जबरन गर्भपात कराने का आरोप

अमृत विचार : दहेज की खातिर महिला को मारपीट करके घर से निकालने के मामले में पीड़िता की तहरीर पर पुलिस ने सात लोगों के खिलाफ रिपोर्ट दर्ज की है। पुलिस मामले की जांच कर रही है।

सिविल लाइन थाना क्षेत्र की रोजा विला कालोनी निवासी तहमीना के अनुसार, उसका निकाह 30 मार्च 2008 को कानपुर के नया चौक निवासी गौसुल आबेदीन से हुआ था। शादी के समय मायके वालों ने काफी दहेज दिया था। इसके बाद भी ससुराल वाले खुश नहीं थे। वह उससे और दहेज की मांग कर रहे थे। इस दौरान महिला ने दो बच्चों को जन्म दिया, लेकिन ससुराल वाले तब भी नहीं सुधरे। लगातार दहेज के लिए उसे परेशान करते रहे। काफी परेशान हो जाने के बाद तहमीना ने 2019 में सिविल लाइन थाने में ससुराल वालों के खिलाफ मामला दर्ज कराया था। इसके बाद ससुरालियों ने तहमीना को किसी तरह मना लिया था और मामला वापस करा दिया था। आरोप है कि कुछ दिन बाद ही ससुराल वालों ने उसका गर्भपात करा दिया। 25 जनवरी 2023 को ससुराल वालों ने गला दबाकर उसे मारने का प्रयास किया। इसके बाद तहमीना ने पुलिस को तहरीर दी मगर कोई कार्रवाई नहीं हुई। इसके बाद पीड़िता ने अदालत की शरण ली। जानकारी मिलने पर ससुराल वालों ने फिर से राजीनामा करा लिया। आरोप है कि महिला के ससुराल वालों ने 24 नवंबर 2023 को महिला के पति को संपत्ति से बेदखल कर दिया। इसके बाद महिला को घर से भगा दिया और उसके पति को कहीं छिपा दिया।

2 दिसंबर 2023 को ससुराल वाले उसके मायके आ गए। उन्होंने कहा कि तुम्हारे पति को हमने छिपा दिया है। इसका इल्जाम तुझ पर ही लगाएंगे। पीड़िता ने इस मामले में सिविल लाइन थाने में तहरीर दी है। इसके आधार पर पुलिस ने गौसुल, गुलाम गौस, आयशा बेगम, शाजिया, बानो, जैनब व सना के खिलाफ रिपोर्ट दर्ज कर ली है। पुलिस मामले की जांच कर रही है।

पथरा गईं आंखें तेरे इंतजार में 'विकास'

इरा अवस्थी, कन्नौज

लोस चुनाव

- पांच साल बीते, फिर आया चुनाव, अब तो रामजी करेंगे बेड़ा पार
- फिर से शब्दों के वार-प्रतिवार लेकिन वोटर हुआ होशियार

अमृत विचार : मौसम आ गया है भीषण गर्मी का और इसके साथ ही चुनाव का भी। थक गईं आंखें इंतजार में पर कन्नौज में नहीं आया 'विकास'। इसकी ही आस में किया था पांच साल पहले मतदान, किया था श्रीमानजी को विराजमान कि कन्नौज भी इटावा का सैफई हो जाएगा। आस निराश हो गई और फिर से लोकसभा चुनाव की दुंदभी बज गई। खास बात यह है कि संचार क्रांति के दौर में वोटर वोट की चोट के लिए तैयार है, लेकिन मौन रहकर।

हर पांच साल में देश लोकतंत्र का उत्सव मनाता है। जिसे पहले चुना होता है उसके कार्यों का लेखा-जोखा देखकर तय होता है कि अब क्षेत्र समेत देश में किसकी सरकार होगी। भले ही देश का मुखिया चुनने का चुनाव होता है, लेकिन संबंधित क्षेत्र का नुमाइंदा ही है जो 'जन' की समस्या सुनने के साथ ही उसका सुख-दुख का साथी होता है। यही कारण है कि पांच साल पहले कन्नौज ने पिछले दो चुनावों से जनता के दर पर दस्तक दे रहे स्थानीय 'बेटे' को मौका दिया। सोच यही थी कि स्थानीय जनप्रतिनिधि होगा तो तय है शहर समेत समूचे क्षेत्र में विकास ही विकास दिखेगा, लेकिन जनता का दर्द अब उभरना शुरू हो चुका है। यह कि समय बीता, एक और चुनाव आ गया, लेकिन 'विकास' कहीं नहीं दिखाई दिया। शनिवार को संवाददाता ने कुछ लोगों से बातचीत की तो आक्रोश साफ झलका।

उनका कहना था कि बेशक शीर्ष नेतृत्व मजबूत और बढ़िया है, लेकिन हमें काम होगा तो वहां तक नहीं पहुंच सकेंगे। सड़क की तरफ इशारा करते हुए कहा कि रोज ही शानदार गाड़ी से यहीं से गुजरते हैं, लेकिन यह गड्ढा तक नहीं दिखाई देता। एक अन्य व्यक्ति बोल पड़े कि 2019 में बड़ी उम्मीद से वोट दिया था, लेकिन तब और न अब कभी उन्होंने रुख मिलाया। इसी दौरान चर्चा में एक सब्जी बेचने वाला शामिल हो गया। बोला, 'पांच सालन में एक ईंट लौ रखी होय तो बताबौ, काम तौ कहूं दिखाई नाहीं पड़त।' चर्चा गति पकड़ने लगी तो कुछ और लोग जमा हो गए। जितने लोग उतनी बातें। कुछ बोले, 'हमायी गली का बनवैयें जब अपने घर लौ की सड़क नाहीं बनवाए पाए।' इसी दौरान एक ई रिक्शा चालक आकर रुकता है और उसमें बैठीं सवारियां बतियाने लगती हैं कि 'मकन्गर से लाखन तिराहा जइबै होए तो 10 बार सोचन पड़त है। फूलमती देवी मंदिर से लै के लाखन तिराहा और फिर हुआं से छिपट्टी तक जान पड़ै तौ इतने गड्ढा हैं सड़कन पै कि शरीर को पोर-पोर हिल जात है।'

हालांकि बातें तो तमाम हुईं, लेकिन स्थानीय होने से कोई भी व्यक्ति नहीं चाहता था कि उसके नाम का उल्लेख खुलेआम किया जाए। उन्हें डर है कि ऐसा होता है तो बेवजह दुश्मनी हो जाएगी या फिर भुगतना भी पड़ सकता है। उधर, राजनीतिक दलों में शब्द बाणों से एक दूसरे पर वार प्रतिवार तेज हो चुके हैं। इसमें किसी को अपनी हद तक की परवाह नहीं है। बहराल 'श्रीमान जी' को पूरा भरोसा है कि 'रामजी' जरूर एक बार फिर से बेड़ा पार कर देंगे, लेकिन वोटर खबरदार होने के साथ ही होशियार भी हो चुका है।

वर्ग पहेली-37

बाएं से दाएं

1.1. किस्मत, भाग्य, नसीब, प्रारब्ध 2. संयोग।

5. सिंचाई (खेत आदि)।

7.1. जो इच्छा के अनुकूल हो, इच्छानुकूल 2. रुचिकर, कामनावाला 3. आसक्त, कामुक।

8. कपड़े धोने वाला व्यक्ति, धोबी।

9.1. जम्हाई लेते हुए शरीर को तानना, हाथ उठाकर शरीर को मोड़ना-तोड़ना, थकान दूर करने की शारीरिक क्रिया, अंग-विक्षेपण 2. परिवर्तन की आकांक्षा के लिए तत्पर होना या क्रियाशील होना, सुप्तावस्था को त्यागना

ऊपर से नीचे

2. ऐसा दरबार या न्यायालय जिसमें राजा या बादशाह के सामने सभी उपस्थित होकर अपनी बात रख सकें, वह स्थान जहां उक्त प्रकार का दरबार लगता हो।

3.1. कुछ लोगों का समूह, दल 2. मंडली, जत्था 3. नगर या बस्ती का छोटा भाग, छोटा मुहल्ला 4. सिल

4. किसी के चरणों में होने वाला अनुराग, किसी के प्रति होने वाली श्रद्धा।

6. फ़िल्म

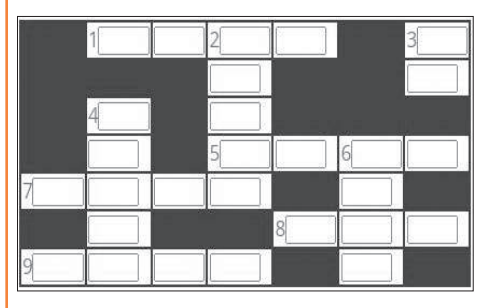

वर्ग पहेली -36 का हल

	1 खु	सु	र	फु	2 सु	र
3 डों					रे	
ड़ी			4 आ		शी	
	5 द	ल	द	ल		6 खे
7 पा	र		त		8 मो	ढ़ा
	गा		व		हि	
	ह		9 श	र	त	

सुडोकू-116

सुडोकू एक तरह का तर्क वाला खेल है, जो एक वर्ग पहेली की तरह होता है। जब आप इस खेल को खेलना सीख जाते हैं तो यह बहुत ही सरलता से खेला जा सकता है। सुडोकू खेल में बॉक्स में 1 नंबर से 9 नंबर तक आने वाले अंक दिए हैं। इसमें कुछ बॉक्स खाली हैं, जिन्हें आपको भरना है। कोई भी अंक दोबारा नहीं आना चाहिए। एक सीधी लाइन और एक खड़ी लाइन तथा बॉक्स में नंबर रिपीट नहीं होना चाहिए।

	1		7	6		5		
5						3		
		6	5			9		
4					2		8	
9								7
	6		4		8			5
		2			4			
		3						2
		5		1	7		6	

सुडोकू -115 का हल

5	6	7	4	3	8	9	1	2
8	3	2	9	1	5	4	7	6
1	9	4	6	2	7	8	3	5
6	2	8	1	7	3	5	9	4
4	7	1	2	5	9	6	8	3
9	5	3	8	6	4	7	2	1
7	1	5	3	9	6	2	4	8
3	8	9	5	4	2	1	6	7
2	4	6	7	8	1	3	5	9

आज का भविष्यफल

-पं.डॉ. ज्ञानेन्द्र शर्मा

आज की ग्रह स्थिति : 12 अप्रैल शुक्रवार 2024 संवत-2081, शक संवत 1946 मास-चैत्र, पक्ष-शुक्ल पक्ष, तिथि-चतुर्थी 13.11 तक तत्पश्चात पंचमी।

आज का पंचांग

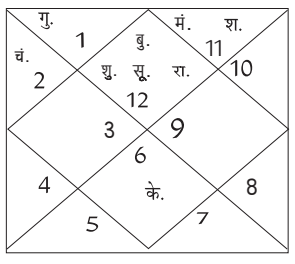

दिशाशूल-पश्चिम। ऋतु-वसंत। चन्द्रबल-वृषभ, कर्क, सिंह, वृश्चिक, धनु, मीन।

ताराबल-अश्विनी, कृत्तिका, रोहिणी, मृगशिरा, आर्द्रा, पुष्य, मघा, उत्तरा फाल्गुनी, हस्त, चित्रा, स्वाति, अनुराधा, मूल, उत्तराषाढ़ा, श्रवण, धनिष्ठा, शतभिषा, उत्तराभाद्रपद। नक्षत्र-रोहिणी 13 अप्रैल 12.51 तक तत्पश्चात मृगशिरा।

मेष — आज दांपत्य जीवन में रोमांस भरपूर रहेगा। रचनात्मक कार्यों में आपका मन लगेगा। लोग आपकी सहृदयता का गलत लाभ उठा सकते हैं। व्यापार में अच्छा लाभ प्राप्त होगा। घर में बिना बुलाए मेहमान आ सकते हैं।

वृष — आज सहकर्मियों को लेकर थोड़ा नाखुश रहेंगे। सेहत की अनदेखी बिल्कुल न करें। वैवाहिक जीवन सुखमय रहने वाला है। आपके आत्मविश्वास में वृद्धि होगी। पदोन्नति को लेकर चर्चा हो सकती है।

मिथुन — आज महिलाओं को अपने स्वास्थ्य का ध्यान रखना पड़ेगा। निराशा वाले विचारों से दूर रहें। लंबी दूरी की यात्रा न करें। संतान के भविष्य की काफी चिंता रहेगी। लोग आपके मामलों में हस्तक्षेप करने की कोशिश कर सकते हैं।

कर्क — आज किसी नए व्यापार में निवेश करने की योजना बनाएंगे। समाज में आपको काफी प्रशंसा मिलेंगी। निर्माण कार्यों में तीव्रता आएगी। परिवार की जिम्मेदारियों का पूरा ख्याल रखेंगे। प्रेम संबंधों को विवाह में परिणित कर सकते हैं।

सिंह — आज अपनी सोच सकारात्मक बनाए रखें। अधिकारी वर्ग आपके ऊपर प्रसन्न रहेंगे। विरोधियों पर आप भारी पड़ेंगे। परिवार में सुख-शांति का वातावरण रहेगा। भाग्य का भरपूर साथ मिलेगा। भविष्य को लेकर कुछ योजना बना सकते हैं।

कन्या — आज किसी मित्र से बहस हो सकती है। आपको मेहनत का उचित परिणाम शायद ही मिलें। इसीलिए आपको धैर्यवान होकर ही सारे काम करने चाहिए। आप कुछ नया सीखने को लेकर उत्सुक रहेंगे। सामाजिक यश और सम्मान प्राप्त होगा।

तुला — आज बुरे लोगों की संगत से हानि होगी। व्यापार में महत्वपूर्ण निर्णय जल्दबाजी में न लें। कुछ प्रियजन आपसे आर्थिक सहायता की अपेक्षा रखेंगे। कुछ सरकारी मामले उलझ सकते हैं। लोग आपके स्वाभिमान को चोट पहुंचाने का प्रयास कर सकते हैं।

वृश्चिक — आज अटके हुए काम दोबारा शुरू हो सकते हैं। उच्च शिक्षा ले रहे विद्यार्थियों के लिए दिन विशेष रूप से शुभ है। परिजनों के साथ काफी अच्छा समय व्यतीत करेंगे। व्यवसाय में आपका प्रदर्शन बेहतरीन रहेगा।

धनु — आज अधिकारी वर्ग आपसे प्रसन्न रहेगा। कार्यक्षेत्र में प्रमोशन या किसी तरह के सम्मान के योग बन रहे हैं। दूसरों को दिखाने के लिए कोई जोखिम लेने से बचें। आपको काफी मेहनत करनी पड़ सकती है। प्रेमियों के बीच आपसी प्रेम काफी बढ़ सकता है।

मकर — आज जीवनसाथी के साथ काफी अच्छा समय व्यतीत करेंगे। व्यवसाय से जुड़े नए मैत्री संबंध विकसित हो सकते हैं। किसी की आलोचना से हतोत्साहित न हों। रियल एस्टेट से जुड़े मामलों की बाधा दूर होगी।

कुंभ — आज अनजान लोगों से दूरी बनाकर ही रखें। गुप्त शत्रु आपके विरुद्ध दुष्प्रचार कर सकते हैं। छोटी-छोटी बातों पर क्रोध करने से आपकी निंदा हो सकती है। दूसरे कार्यों की वजह से मुख्य काम को समय नहीं दे पाएंगे।

मीन — आज आयात-निर्यात से जुड़े कारोबारियों के लिए दिन बेहद शुभ रहने वाला है। आप यात्राओं का आनंद लेंगे। आपको तय लक्ष्यों की प्राप्ति के लिए मित्र प्रोत्साहित करेंगे। कानूनी मामलों में विजय मिलने की संभावना है।

आज की फिल्में

B4U MOVIES
आज का रावण
सुबह : 10.24
कीमत
रात : 07.00

&pictures
चेन्नई वर्सेस चाइना
सुबह : 10.35
विजय द मास्टर
शाम : 04.09

SONY PIX
होटल ट्रान्सिलवेनिया 3
सुबह : 10.23
जैंगो अनचेंड
रात : 09.00

ZEE CINEMA
गली बॉय
सुबह : 10.10
बेताब
दोपहर : 01.20

StarGold SELECT
लंदन पेरिस न्यूयॉर्क
सुबह : 10.35
राज रीबूट
रात : 07.00

आज की सुपरहिट फिल्म

स्टार गोल्ड सेलेक्ट पर रात : 07.00 बजे

जोक्स ऑफ द डे

पप्पू ने गली के कोने में कचरा फेक दिया। थोड़ी देर बाद वो घूम फिर कर गली में ही वापस आया, तो मोहल्ले वाले आपस में लड़ने लगे कि, कचरा किसने फेका।
एक औरत ने गुस्से से कहा- फेंका होगा किसी कुत्ते के बच्चे ने।
पप्पू हंसा और बोला-कचरा मैंने फेका और नाम कुत्ते के बच्चे का आ गया।

लड़की अपने बॉयफ्रेंड को अपनी मां से मिलवाने ले गई
दूसरे दिन..
लड़की-मेरी मां को तुम बहुत पसंद आए।
लड़का-कुछ भी हो मैं शादी तो तुमसे ही करूंगा। तेरी मम्मी से बोल दे कि वो मुझे भूल जाए।

बाजार	सेंसेक्स ↑	निफ्टी ↑
बंद हुआ	75,038.15	22,753.80
चढ़ा	354.45	111.05
प्रतिशत में	0.47	0.49

अमृत विचार
www.amritvichar.com
कानपुर, शुक्रवार, 12 अप्रैल 2024

मैंथा बाजार भाव

चन्दौसी : शिवालिक-1010, फ्लैग-1110, बोल्ड- 1160, डीएमओ- 890

रामपुर : शिवालिक-1000, फ्लैग-1110, डीएमओ-890, बोल्ड-1170

एडीबी ने बढ़ाया भारत का विकास अनुमान

मजबूत घरेलू मांग और सहायक नीतियों के बल पर भारत तेजी से बढ़ती अर्थव्यवस्था

नई दिल्ली, एजेंसी

एशियाई विकास बैंक (एडीबी) ने मजबूत सार्वजनिक और निजी निवेश तथा मजबूत सेवा क्षेत्र का हवाला देते हुए 31 मार्च 2025 को समाप्त होने वाले वित्त वर्ष के लिए भारत के सकल घरेलू उत्पाद (जीडीपी) की वृद्धि के अनुमान को 6.7 प्रतिशत से बढ़ाकर 7 प्रतिशत कर दिया है। यह पूर्वानुमान आज जारी एडीबी के प्रमुख आर्थिक प्रकाशन, एशियन डेवलपमेंट आउटलुक (एडीओ) अप्रैल 24 के नवीनतम संस्करण में व्यक्त किया गया है।

वित्त वर्ष 2024 में विकास के लिए केंद्र और राज्य सरकारों द्वारा बुनियादी ढांचे के विकास पर उच्च पूंजीगत व्यय, निजी कॉर्पोरेट निवेश में वृद्धि, मजबूत सेवा क्षेत्र के प्रदर्शन और उपभोक्ता विश्वास में सुधार को कारक बताया गया है। इसमें कहा गया है कि वस्तु निर्यात में सुधार और विनिर्माण

- पूंजीगत व्यय में 17% की वृद्धि, बुनियादी ढांचे के निवेश को मिलेगा बढ़ावा

उत्पादकता और कृषि उत्पादन में वृद्धि से वित्त वर्ष 2025 में विकास को गति मिलेगी। भारत में एडीबी के निदेशक मियो ओका ने कहा, वैश्विक प्रतिकूल परिस्थितियों के बावजूद, भारत अपनी मजबूत घरेलू मांग और सहायक नीतियों के बल पर सबसे तेजी से बढ़ती प्रमुख अर्थव्यवस्था बना हुआ है। राजकोषीय समेकन करते हुए बुनियादी ढांचे के विकास को बढ़ावा देने और एक सक्षम कारोबारी माहौल प्रदान करने के भारत सरकार के प्रयासों से निर्यात बढ़ाने और भविष्य के विकास को बढ़ावा देने के लिए विनिर्माण प्रतिस्पर्धात्मकता बढ़ाने में मदद मिलेगी। पिछले वित्तीय वर्ष की तुलना में वित्त वर्ष 2024 में केंद्र सरकार के पूंजीगत व्यय में 17 प्रतिशत की वृद्धि के साथ-साथ राज्य सरकारों को धनराशि हस्तांतरण से बुनियादी ढांचे के निवेश को बढ़ावा मिलेगा। मध्यम आय वाले परिवारों के लिए शहरी आवास का समर्थन करने के लिए एक नई सरकारी पहल से आवास विकास में और तेजी आने की उम्मीद है। स्थिर ब्याज दरों से निजी कॉर्पोरेट निवेश को बढ़ावा मिलने की उम्मीद है।

इस साल वस्तु व्यापार में आ सकती है 1.2% की गिरावट

नई दिल्ली। वैश्विक स्तर पर जारी अनिश्चितताओं के कारण मूल्य के संदर्भ में वस्तुओं के वैश्विक व्यापार की वृद्धि में इस साल 1.2 प्रतिशत की गिरावट आने का अनुमान है। आर्थिक शोध संस्थान ग्लोबल ट्रेड रिसर्च इनिशिएटिव (जीटीआरआई) ने गुरुवार को कहा कि 2023 में वस्तुओं का वैश्विक व्यापार अमेरिकी डॉलर मूल्य में पांच प्रतिशत घटकर 24,010 अरब डॉलर रहा। हालांकि, इस गिरावट की भरपाई काफी हद तक वाणिज्यिक सेवाओं के व्यापार में मजबूत वृद्धि से हो गई, जो नौ प्रतिशत बढ़कर 7,540 अरब अमेरिकी डॉलर पर पहुंच गया। वैश्विक स्तर पर वस्तुओं व वाणिज्यिक सेवाओं का निर्यात 2023 में दो प्रतिशत गिरकर 30,800 अरब डॉलर रहा। शोध संस्थान ने कहा कि विश्व व्यापार संगठन ने 2024 के लिए व्यापार मात्रा में 2.6 प्रतिशत की वृद्धि का अनुमान जताया है। इस लिहाज से वस्तुओं के व्यापार में 2023 की तुलना में 2024 में 1.2 प्रतिशत की गिरावट की आशंका है।

आम चुनाव के बाद दूरसंचार शुल्क में होगी 15-17% की बढ़ोतरी

नई दिल्ली। आम चुनाव के बाद दूरसंचार उद्योग में 15-17 प्रतिशत शुल्क बढ़ोतरी का अनुमान है। एक रिपोर्ट में यह बात कही गई है। देश में 19 अप्रैल से एक जून तक सात चरणों में आम चुनाव होंगे। चार जून को मतगणना की जाएगी। एंटीक स्टॉक ब्रोकिंग की एक रिपोर्ट के अनुसार, इस क्षेत्र में शुल्क वृद्धि 'आसन्न' है और भारती एयरटेल को इसका सबसे ज्यादा फायदा हो सकता है।रिपोर्ट में कहा गया कि हमें उम्मीद है चुनाव के बाद उद्योग 15-17 प्रतिशत शुल्क बढ़ोतरी करेगा। आखिरी बार दिसंबर, 2021 में शुल्क करीब 20 प्रतिशत की बढ़ोतरी की गई थी

भारत से चीन को 90 प्रमुख उत्पादों का निर्यात बढ़ा : वाणिज्य मंत्रालय

नई दिल्ली। चीन को निर्यात की जाने वाली कुल 161 वस्तुओं में से लगभग 90 प्रमुख वस्तुओं का निर्यात पिछले साल बढ़ा है। वाणिज्य मंत्रालय के आंकड़ों के अनुसार, इनमें लौह अयस्क, दूरसंचार उपकरण और इलेक्ट्रॉनिक कलपुर्जे आदि शामिल हैं। आंकड़ों के अनुसार, भारत से चीन को निर्यात होने वाली कुल वस्तुओं में से इन 90 वस्तुओं की हिस्सेदारी 67.7 प्रतिशत है, जबकि शेष 32.3 प्रतिशत हिस्सेदारी वाली शेष 71 वस्तुओं का निर्यात घटा है।

भारत का चीन को निर्यात चार स्तरों में पिछले साल 10 करोड़ डॉलर से अधिक बढ़ा है। वे हैं लौह अयस्क (2023 में 216.8 प्रतिशत बढ़कर 3.33 अरब डॉलर), सूती धागा (2023 में 542.6 प्रतिशत बढ़कर 61.11 करोड़ डॉलर), मसाले (2023 में 19.4 प्रतिशत बढ़कर 13.22 करोड़ डॉलर), और प्रसंस्कृत खनिज (2023 में 174.19 प्रतिशत बढ़कर 12.9 करोड़ डालर तक)। चीन के लिए 15 अन्य उत्पादों का निर्यात 10 से 100 अरब डॉलर तक बढ़ा है।

टीपीईएम का शेल इंडिया से करार

नई दिल्ली। टाटा पैसेंजर इलेक्ट्रिक मोबिलिटी (टीपीईएम) ने देशभर में सार्वजनिक चार्जिंग स्टेशन स्थापित करने के लिए शेल इंडिया मार्केट्स के साथ समझौता किया है।

टाटा मोटर्स की इकाई टीईपीएम ने गुरुवार को बयान में कहा कि इस गठजोड़ के तहत शेल के व्यापक ईंधन स्टेशन नेटवर्क और भारतीय सड़कों पर टाटा की 1.4 लाख से ईवी से प्राप्त आंकड़ों का लाभ उठाया जाएगा। इससे यह तय होगा कि किन स्थानों पर चार्जिंग स्टेशन लगाने है। टीपीईएम के मुख्य रणनीति अधिकारी बालाजे राजन ने कहा कि इस साझेदारी के माध्यम से हमारा लक्ष्य मौजूदा चार्जिंग ढांचे को विकसित करना है। शेल इंडिया मार्केट्स के निदेशक संजय वर्के ने कहा कि कंपनी सुविधा, सुरक्षा और पर्यावरण अनुकूलता को प्राथमिकता देने वाले एकीकृत समाधान पेश करके ईवी चार्जिंग अनुभव को परिभाषित करने के लिए प्रतिबद्ध है।

बुनियादी ढांचे पर जोर से निवेश को मिलेगी गति : आरबीआई

मुंबई, एजेंसी

भारतीय रिजर्व बैंक (आरबीआई) ने कहा है कि सरकार के बुनियादी ढांचे पर जोर के साथ कारोबार को लेकर भरोसा बढ़ने से निवेश चक्र में सतत आधार पर पुनरुद्धार हो सकता है। आरबीआई की मौद्रिक नीति रिपोर्ट-अप्रैल 2024 के अनुसार, कमजोर वैश्विक मांग की चुनौतियों के बीच मजबूत बुनियाद के साथ घरेलू आर्थिक गतिविधियां 2023-24 की पहली छमाही में मजबूत रही हैं।

रिपोर्ट में कहा गया है कि जहां पूंजीगत वस्तुओं में निवेश और शुद्ध

रूप से वैश्विक मांग के कम असर से वास्तविक जीडीपी (सकल घरेलू उत्पाद) वृद्धि को गति मिली, वहीं निजी खपत को शहरी मांग से समर्थन मिला। इसमें आपूर्ति पक्ष के बारे में कहा गया है कि विनिर्माण गतिविधियां और मजबूत हुईं। आवास की बढ़ती मांग और बुनियादी ढांचे पर सरकार के जोर के कारण निर्माण गतिविधियां मजबूत रहीं।

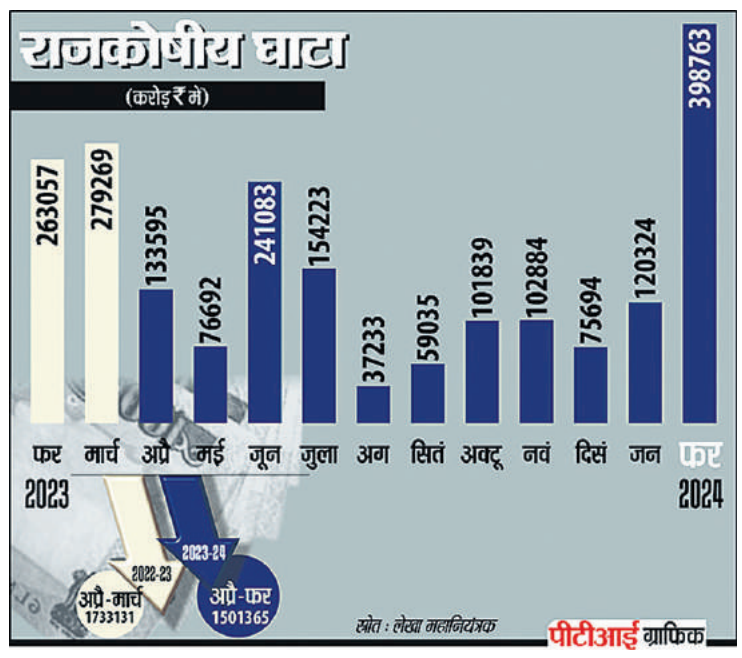

मर्सिडीज बेंज ने 18,123 वाहन बेचे, अब तक के सबसे ज्यादा

नई दिल्ली। लक्जरी कार बनाने वाली जर्मनी की कंपनी मर्सिडीज बेंज की भारत में खुदरा बिक्री स्पोर्ट्स यूटिलिटी वाहन (एसयूवी) खंड में भारी मांग के कारण बीते वित्त वर्ष (2023-24) में 10 प्रतिशत की वृद्धि के साथ 18,123 इकाई रही है। यह किसी एक वित्त वर्ष में कंपनी की बिक्री का सबसे ऊंचा आंकड़ा है। मर्सिडीज बेंज ने वित्त वर्ष 2022-23 में 16,497 गाड़ियां बेची थीं। मर्सिडीज बेंज इंडिया के प्रबंध निदेशक और मुख्य कार्यपालक अधिकारी (सीईओ) संतोष अय्यर ने बयान में कहा कि हमने भारत में अबतक का सबसे अच्छा मासिक, तिमाही और पूरे साल का आंकड़ा हासिल किया है। यह भरोसा भारत में मर्सिडीज-बेंज के लिए बेजोड़ प्रतिक्रिया दिखाता है। मार्च तिमाही में कंपनी ने 5,412 गाड़ियां बेचीं जो मार्च, 2023 के 4,697 इकाई के आंकड़े से 15 प्रतिशत ज्यादा है।

डैमसन टेक की विनिर्माण कार्यों को चीन से भारत लाने की योजना

नई दिल्ली, एजेंसी

पावर बैंक, छोटे स्पीकर और मोबाइल से जुड़े उत्पाद बनाने वाली डैमसन टेक्नोलॉजीज अपने विनिर्माण कार्यों का आधा हिस्सा चीन से भारत में स्थानांतरित करने की योजना बना रही है। कंपनी चालू वित्त वर्ष में 150 करोड़ का शुरुआती निवेश करेगी।

इलेक्ट्रॉनिक्स विनिर्माण सेवा प्रदाता डैमसन टेक्नोलॉजीज के प्रबंध निदेशक रितेश गोयनका ने कहा कि कंपनी वर्तमान में चीन में उपकरणों का विनिर्माण कर रही है। अब आधा विनिर्माण कार्य भारत स्थानांतरित करने की योजना बना रही है। इसका

कारण चीन पर कई देशों के प्रतिबंधों के साथ-साथ भारत में सरकारी योजनाओं के तहत दिये जा रहे लाभ हैं। उन्होंने कहा, कि वर्तमान में, हमारा राजस्व 1,000 करोड़ रुपये से अधिक है। हम आगामी वर्ष में लगभग 500 करोड़ रुपये मूल्य का कारोबार भारत में लाने की योजना बना रहे हैं। हमारी दीर्घकालिक नजरिया धीरे-धीरे पूरे कारखाने के संचालन को भारत में स्थानांतरित करने का है।

राष्ट्रीय

एक नजर

लॉरेंस बिश्नोई का शार्पशूटर गिरफ्तार मोती नगर की गोलीबारी में था शामिल

नई दिल्ली। दिल्ली के बाहरी इलाके से लॉरेंस बिश्नोई गिरोह के कथित शार्पशूटर को गिरफ्तार किया गया है। पुलिस ने बताया कि उत्तर प्रदेश के सीतापुर जिले का रहने वाला सतेंद्र कुमार (20) पिछले महीने दिल्ली के मोती नगर इलाके में हुई गोलीबारी की घटना में शामिल था। पुलिस उपायुक्त (बाहरी उत्तर दिल्ली) आर.के. सिंह ने बताया कि सोमवार को कुमार के बारे में पुख्ता जानकारी मिली थी, जिसके बाद छापेमारी के दौरान उसे धर दबोचा गया। आरोपी ने खुलासा किया कि वह सितंबर 2023 में लॉरेंस बिश्नोई-काला राणा-कपिल मान गिरोह के सदस्यों में से किसी एक के संपर्क में आया था।

झारखंड-असम में एनआईए की छापेमारी में पीएलएफआई का सदस्य गिरफ्तार

नई दिल्ली। राष्ट्रीय अन्वेषण अभिकरण (एनआईए) ने झारखंड और असम में छापेमारी के बाद नक्सली संगठन 'पीपुल्स लिबरेशन फ्रंट ऑफ इंडिया' के एक सशस्त्र सदस्य को गिरफ्तार किया है। एनआईए ने स्थानीय पुलिस की मदद से बुधवार को झारखंड और असम में दो-दो स्थानों पर छापेमारी की और तलाशी ली। एनआईए के बयान के मुताबिक छापेमारी के दौरान झारखंड के खूंटी जिले से बिनोद मुंडा उर्फ सुक्खवा को गिरफ्तार किया गया। जांच एजेंसी ने बताया कि आरोपी नक्सली समूह पीएलएफआई का सशस्त्र सदस्य है और वह झारखंड में पीएलएफआई से जुड़े चार मामलों में वांछित था।

इंदौर में बीबीए छात्रा ने 16 मंजिला इमारत से लगाई छलांग, मौत

इंदौर (मध्यप्रदेश)। इंदौर में 16 मंजिला निर्माणाधीन इमारत की छत से कथित तौर पर छलांग लगाकर 22 वर्षीय बीबीए छात्रा ने बृहस्पतिवार को खुदकुशी कर ली। पुलिस के एक अधिकारी ने यह जानकारी दी। पुलिस उपायुक्त (डीसीपी) अभिनय विश्वकर्मा ने बताया कि मुस्कान अग्रवाल (22) ने लसूड़िया थाना क्षेत्र में 16 मंजिला एक निर्माणाधीन इमारत की छत से कथित तौर पर छलांग लगाई और नीचे गिरते ही उसने दम तोड़ दिया। उन्होंने बताया कि हमें अब तक मुस्कान का कोई सुसाइड नोट नहीं मिला है। पुलिस को 16 मंजिला इमारत की छत पर मुस्कान का चश्मा और मोबाइल फोन मिला है। उन्होंने बताया कि मुस्कान बड़वानी जिले की रहने वाली थी और इंदौर के एक निजी महाविद्यालय से बैचलर ऑफ बिजनेस एडमिनिस्ट्रेशन (बीबीए) की पढ़ाई कर रही थी। विश्वकर्मा ने बताया कि बीबीए छात्रा की मौत की अलग-अलग पहलुओं पर जांच की जा रही है।

क्रिकेटर हार्दिक पंड्या का सौतेला भाई ठगी के आरोप में गिरफ्तार

मुंबई। मुंबई पुलिस ने क्रिकेटर हार्दिक पंड्या के सौतेले भाई को 'पॉलिमर' कारोबार में उनके और उनके भाई क्रुणाल के साथ कथित तौर पर चार करोड़ रुपये से अधिक की धोखाधड़ी करने के आरोप में गिरफ्तार किया है। एक अधिकारी ने गुरुवार को बताया कि मुंबई पुलिस की आर्थिक अपराध शाखा (ईओडब्ल्यू) ने सोमवार को 37 वर्षीय वैभव पंड्या को आपराधिक विश्वासघात, आपराधिक धमकी, आपराधिक साजिश, जालसाजी और अन्य संबंधित धाराओं के आरोप में गिरफ्तार किया। अधिकारी ने कहा क्रिकेटर हार्दिक पंड्या और क्रुणाल पंड्या ने अपने सौतेले भाई के साथ मिलकर मुंबई में एक साझेदारी-आधारित इकाई की स्थापना की। वैभव ने साझेदारी खाते से लगभग एक करोड़ की धनराशि भी अपने खाते में स्थानांतरित कर ली।

किसानों को मिलेगी एमएसपी और अग्निपथ योजना को रद कर देगी कांग्रेस सरकार

किसान और युवा की कोई सुनने वाला नहीं: राहुल

जयपुर, एजेंसी

कांग्रेस नेता राहुल गांधी ने गुरुवार को केंद्र की भारतीय जनता पार्टी (भाजपा)-नीत सरकार पर निशाना साधते हुए कहा कि देश के किसान अपनी फसलों के लिए न्यूनतम समर्थन मूल्य (एमएसपी) और युवा रोजगार मांग रहे हैं, महिलाएं महंगाई से राहत चाहती हैं, लेकिन उनका कोई सुनने वाला नहीं है।

गांधी ने कहा कि यह आम चुनाव संविधान और लोकतंत्र बचाने का चुनाव है। उन्होंने कहा यह चुनाव संविधान और लोकतंत्र बचाने वाला चुनाव है। यह चुनाव पिछड़ों का, दलितों का, आदिवासियों का, और सामान्य जाति के गरीबों का है। देश में दो सबसे बड़ा मुद्दा बेरोजगारी और महंगाई है। किसी से भी पूछो देश में

- जयपुर में बोले राहुल गांधी- मीडिया का काम जनता के मुद्दे उठाना, एक चेहरे को दिखना नहीं

जनसभा को संबोधित करते राहुल गांधी

बेरोजगारी सबसे बड़ा मुद्दा है.. महंगाई दूसरा बड़ा मुद्दा है। नब्बे प्रतिशत लोग आपको कहेंगे पहले नंबर पर बेरोजगारी.. दूसरे पर महंगाई... लेकिन अगर आप भारतीय मीडिया से पूछेंगे या मीडिया को देखेंगे तो आपको लगेगा कि सबसे जरूरी मुद्दा अंबानी जी (के बेटे) की शादी है। मीडिया का काम जनता का मुद्दा उठाना है। मगर मीडियाकर्मी जनता की आवाज, जनता के मुद्दों के बारे में कभी बात नहीं करते.. यदि ये लोग बोलना भी चाहें तो इनके मालिक इन्हें नहीं बोलते देंगे।

22 अमीरों के पास उतना धन जितना 70 करोड़ जनता के पास

राहुन ने कहा हिन्दुस्तान के सबसे अमीर 22 लोगों के पास उतना ही धन है, जितना 70 करोड़ लोगों के पास है। एक तरफ 70 करोड़ लोग उसमें पिछडे वर्ग, दलित आदिवासी, गरीब लोग और दूसरी तरफ 22 लोग। सत्तर करोड़ में से किसान कह रहे हैं, हमें एमएसपी दे दीजिये युवा कह रहा है हमें रोजगार दे दीजिये.. महिलाएं कह रही हैं महंगाई से हमें बचाइए... पर कोई सुननेवाला नहीं। उन्होंने कहा कि कांग्रेस की सरकार आएगी तो सबसे पहले जातीय जनगणना कराएगी। उन्होंने यह भी कहा कि सरकार बनने पर सार्वजनिक क्षेत्र की कंपनियों और सरकार में संविदा मजदूरी को खत्म किया जाएगा। उन्होंने यह भी कहा कि मोदी ने 'अरबपतियों' का कर्ज माफ कर दिया, लेकिन किसानों का कर्ज माफ नहीं किया। नरेंद्र मोदी सीधा कह देते है.. मैं किसानों को एमएसपी नहीं दूंगा.. किसान आतंकवादी हैं.. और मैं एमएसपी नहीं दूंगा। हिन्दुस्तान के इतिहास में पहली बार किसान कर दे रहा है। हमारी सरकार एमएसपी लागू करेगी। यदि मोदी उद्योगपतियों का कर्ज माफ कर सकते हैं तो कांग्रेस किसानों का कर्ज माफ करेगी।

सीएए, एनआरसी और यूसीसी हम स्वीकार नहीं करेंगे : ममता

रेड रोड में सभा को संबोधित करतीं ममता बनर्जी ● एजेंसी

कोलकाता, एजेंसी

- भाजपा जेल बनवाए लेकिन क्या 130 करोड़ की पूरी आबादी को जेल में डाल पाएंगे
- पश्चिम बंगाल की मुख्यमंत्री ममता बनर्जी ने रेड रोड में जनसभा को किया संबोधित

पश्चिम बंगाल की मुख्यमंत्री ममता बनर्जी ने गुरुवार को कहा कि वह राज्य में संशोधित नागरिकता अधिनियम (सीएए), राष्ट्रीय नागरिक पंजी (एनआरसी) और समान नागरिक संहिता लागू नहीं होने देंगी। मुख्यमंत्री ने ईद-उल-फितर के अवसर पर यहां 'रेड रोड' में एक सभा को संबोधित करते हुए दावा किया कि कुछ लोग चुनाव के दौरान 'दंगा कराने' की कोशिश करेंगे। उन्होंने लोगों से 'साजिश का शिकार नहीं होने' का आग्रह किया। ईद का पर्व रमजान के महीने की समाप्ति पर मनाया जाता है।

बनर्जी ने लोगों को संबोधित करते हुए कहा कि हम संशोधित नागरिकता अधिनियम, राष्ट्रीय नागरिक पंजी और समान नागरिक संहिता को स्वीकार नहीं करेंगे। मुझे लोगों से घृणा करनी नहीं आती। मैं नफरत फैलाने वाले भाषण नहीं देती। मैं चाहती हूं कि सभी शांति और सौहार्द के साथ भाइयों की तरह रहें। अगर हम एकजुट होकर रहेंगे तो कोई हमें नुकसान नहीं पहुंचा सकता। किसी को भी इस एकता को तोड़ने नहीं दीजिएगा। बनर्जी ने कहा जब तक मैं जिंदा हूं आपको कोई भी नुकसान नहीं पहुंचा सकता। उनके पीछे केन्द्रीय अन्वेषण ब्यूरो, प्रवर्तन निदेशालय, आयकर विभाग आदि को लगा दो। मैं भाजपा से कहूंगी कि वे जेल बनाएं और सभी को सलाखों के पीछे डाल दें। लेकिन क्या आप 130 करोड़ की पूरी आबादी को जेल में डाल पाएंगे? मैं देश के लिए रक्त बहाने को तैयार हूं, लेकिन यह अत्याचार जारी रहे, इसके लिए तैयार नहीं हूं।

भाजपा के भ्रष्टाचार के उदाहरण हैं नोटबंदी और चुनावी बॉण्ड: यशवंत

नई दिल्ली। चुनावी बॉण्ड को बड़ा घोटाला और नोटबंदी को काले धन को सफेद में बदलने का तरीका करार देते हुए पूर्व वित्त मंत्री यशवंत सिन्हा ने आरोप लगाया कि भाजपा सरकार अपने भ्रष्ट कृत्यों पर गोपनीयता की चादर ढक देती है और उम्मीद करती है कि लोगों को उनके बारे में कभी पता नहीं चलेगा। सिन्हा ने लोकसभा चुनाव में भारतीय जनता पार्टी (भाजपा) के 400 से अधिक सीटें जीतने के दावे को खारिज करते हुए कहा कि विपक्षी गठबंधन 'इंडियन नेशनल डेवलपमेंटल इन्क्लूसिव अलायंस' (इंडी) की ताकत को कम आंका जा रहा है। सिन्हा (86) ने कहा कि वह राजनीति से संन्यास ले चुके हैं और वापसी की उनकी कोई योजना नहीं है, जबकि उनके पूर्व संसदीय क्षेत्र हजारीबाग से अनेक लोग उनसे इस बार चुनाव लड़ने का आग्रह कर चुके हैं।

अनुकरणीय प्रदर्शन का दावा दुष्प्रचार : थरूर

नयी दिल्ली/तिरुवनंतपुरम, एजेंसी

कांग्रेस के वरिष्ठ नेता शशि थरूर ने गुरुवार को लोकसभा चुनावों में दक्षिण भारत में मजबूत प्रदर्शन के भाजपा के दावे को उसके दुष्प्रचार का परिणाम बताया और कहा कि सत्ताधारी दल उत्तर में साम्प्रदायिकता, धार्मिक विभाजन और मूलनिवासी सामाजिक विभाजन जैसे जो विमर्श गढ़ता है, वे वहां लागू नहीं होते।

थरूर ने दक्षिण में आक्रामक सियासी रणनीति अपनाने वाली

भाजपा पर कटाक्ष करते हुए कहा कि एक ऐसी पार्टी जो 'विकास' पर ध्यान केंद्रित करने का दावा करती है, उसके एजेंडे की उस क्षेत्र में स्वीकार्यता सबसे कम है जो वास्तव में सबसे अधिक 'विकसित' क्षेत्र है। थरूर ने कहा कि हिंदी, हिंदुत्व, हिंदुस्तान के प्रभुत्व की तलाश वास्तव में हमारी बहुलवादी चेतना की नींव के लिए सबसे प्रमुख खतरा है। कांग्रेस नेता ने भारतीय धर्मनिरपेक्षता देश की संस्कृति के 'डीएनए' में अंतर्निहित है और यह इतनी आसानी से गायब नहीं होगी।

देश में राम मंदिर की लहर से भाजपा को फायदा मिलने की संभावना पर, कांग्रेस कार्य समिति के सदस्य ने कहा, भाजपा का धर्म का राजनीतिकरण तब बहुत आगे बढ़ गया जब प्रधानमंत्री ने अयोध्या में राम मंदिर में प्राण प्रतिष्ठा की, जिसके लिए वह स्पष्ट रूप से योग्य नहीं हैं।

उत्तर पश्चिम भारत में इस सप्ताहांत में बारिश, ओलावृष्टि की संभावना

नई दिल्ली, एजेंसी

भारत मौसम विज्ञान विभाग ने गुरुवार को कहा कि लगातार दो पश्चिमी विक्षोभों और अरब सागर से आने वाली उच्च नमी के कारण इस सप्ताह के अंत में उत्तर पश्चिम भारत के पहाड़ों और मैदानी इलाकों में मध्यम बारिश होने की संभावना है। जम्मू कश्मीर, हिमाचल प्रदेश, उत्तराखंड, पंजाब, हरियाणा, राजस्थान और उत्तर पश्चिम उत्तर प्रदेश में 13 से 15 अप्रैल के बीच गरज के साथ बारिश होने, बिजली कड़कने, ओलावृष्टि होने और तेज हवाएं चलने की संभावना है।

आईएमडी ने कहा कि चक्रवाती परिसंचरण के रूप में एक तीव्र पश्चिमी विक्षोभ मध्य और ऊपरी क्षोभमंडलीय पछुआ पवन के रूप में पश्चिम ईरान पर स्थित है और मध्य क्षोभमंडलीय पछुआ पवनों में एक और चक्रवाती परिसंचरण के रूप में 72 अंश पूर्व देशांतर के साथ 32 अंश उत्तरी अक्षांश तक फैला है। 13-15 अप्रैल के दौरान अरब सागर से उत्तर पश्चिम भारत में उच्च नमी आने की संभावना है। उसने कहा कि इसके परिणामस्वरूप, 13-15 अप्रैल के दौरान उत्तर पश्चिम भारत में गरज के साथ हल्की से मध्यम बारिश, तेज हवाएं चलने और ओलावृष्टि होने की संभावना है, जिसकी तीव्रता शनिवार और रविवार को चरम पर हो सकती है। आईएमडी ने तेज हवाओं से फसलों को नुकसान होने और ओले गिरने की चेतावनी भी जारी की।

प्रधानमंत्री गरीबों, पिछड़ों के लिए कर रहे काम : शाह

मंडला (मध्य प्रदेश), एजेंसी

केंद्रीय गृह मंत्री अमित शाह ने वंशवाद की राजनीति करने के लिए विपक्षी गठबंधन 'इंडियन नेशनल डेवलपमेंटल इन्क्लूसिव अलायंस' (इंडी) की गुरुवार को आलोचना की और कहा कि विपक्षी दल अपने परिवार के सदस्यों को आगे बढ़ा रहे हैं, जबकि प्रधानमंत्री नरेन्द्र मोदी गरीबों तथा पिछड़ों के लिए काम कर रहे हैं।

शाह ने कहा कि आगामी चुनाव में लोगों को उन नेताओं के बीच चयन करना होगा जिनमें से एक ने समाज के हर वर्ग को आगे बढ़ाने के लिए काम किया है और दूसरों ने अपने परिवार के सदस्यों को आगे बढ़ाया है। शाह मंडला (सुरक्षित) लोकसभा सीट पर भारतीय जनता पार्टी (भाजपा) के उम्मीदवार एवं केंद्रीय मंत्री फग्गन सिंह कुलस्ते के लिए एक जनसभा को संबोधित कर रहे थे।

- कांग्रेस पर बरसे केंद्रीय गृह मंत्री, बोला- 70 साल में विपक्ष ने आखिर आदिवासी समुदाय के लिए क्या किया, जवाब दें कांग्रेस

मंडला में जनसभा करते अमित शाह ● एजेंसी

उन्होंने कहा कि एक तरफ एक टीम है जिसका नेतृत्व प्रधानमंत्री मोदी कर रहे हैं और दूसरी तरफ एक टीम का नेतृत्व कांग्रेस पार्टी कर रही है। घमंडिया गठबंधन का एकमात्र उद्देश्य अपने परिवार के सदस्यों को आगे बढ़ाना है, जबकि मोदी का एकमात्र उद्देश्य गरीबों, आदिवासियों, दलितों, पिछड़ों और समाज के हर वर्ग को आगे बढ़ाना है।

उन्होंने कहा कि 82 लाख लाभार्थियों को घर उपलब्ध कराए और गरीबों के कल्याण के लिए कई अन्य कदम भी उठाए। उन्होंने आरोप लगाया कि कांग्रेस ने लंबे समय तक देश में शासन किया है, लेकिन उसने आदिवासी समुदाय के लिए कुछ नहीं किया है। मैं कांग्रेस नेता राहुल गांधी से पूछना चाहता हूं कि उनकी पार्टी ने आदिवासी समुदाय के लिए क्या किया है। यह भाजपा सरकार ही थी जिसने ओडिशा की एक आदिवासी महिला द्रौपदी मुर्मू को देश का राष्ट्रपति बनाया। यह अटल बिहारी वाजपेयी के नेतृत्व वाली सरकार थी जिसने देश में आदिवासी कल्याण के लिए एक अलग मंत्रालय का गठन किया और मोदी सरकार ने आदिवासी नायक बिरसा मुंडा की याद में आदिवासी गौरव दिवस मनाने की प्रथा शुरू की।

दिल्ली कैपिटल्स की निगाहें सुधार पर, जीत की लय जारी रखना चाहेगी एलएसजी

लखनऊ, एजेंसी

दिल्ली कैपिटल्स की गेंदबाजी इकाई को शुक्रवार को इंडियन प्रीमियर लीग मुकाबले में फॉर्म में चल रही लखनऊ सुपर जायंट्स (एलएसजी) के खिलाफ बेहतर प्रदर्शन करना होगा क्योंकि प्रतिद्वंद्वी टीम प्रबल दावेदार के तौर पर मैदान में उतरेगी।

एलएसजी अंक तालिका में तीसरे स्थान पर चल रही है और सभी विभागों में अच्छा कर रही हैं, हालांकि 150 किमी प्रति घंटे की रफ्तार से गेंदबाजी करने वाले उसके तेज गेंदबाज मयंक यादव के पेट की चोट के कारण इस मैच में खेलने की उम्मीद नहीं है। इस 21 साल के खिलाड़ी ने गुजरात टाइटन्स के खिलाफ सिर्फ एक ओवर डाला था जिसक बाद वह मैदान से चले गये थे। यादव की अनुपस्थिति में एक और युवा तेज गेंदबाज यश ठाकुर ने जिम्मेदारी से खेलते हुए शानदार प्रदर्शन किया और पांच विकेट अपनी झोली में डाले। उनके अलावा नवीन उल हक, क्रुणाल पंड्या और लेग स्पिनर रवि बिश्नोई भी अच्छी गेंदबाजी कर रहे हैं। एलएसजी के पास क्विंटन डिकॉक और केएल राहुल के रूप में मजबूत सलामी जोड़ी मौजूद है। दक्षिण अफ्रीका के डिकॉक ने अभी तक दो अर्धशतकीय पारियां खेली हैं लेकिन कप्तान अभी तक अपनी शुरूआत को बड़े स्कोर में तब्दील नहीं कर सके हैं। निकोलस पूरन भी शानदार फॉर्म में हैं जो पारी के अंत में लखनऊ की टीम को बड़ा स्कोर बनाने में मदद कर रहे हैं। हालांकि एलएसजी के लिए सबसे बड़ी चिंता देवदत्त पडीक्कल की फॉर्म बनी हुई है जो अभी तक दहाई के अंक तक भी नहीं पहुंच सके हैं। वहीं मेहमान टीम के लिए ऐसा लगता है कि उसके पास 'प्लान बी' की कमी है जो कोलकाता नाइट राइडर्स के हाथों मिली 106 रन की हार से साफ दिखायी दिया। हाल में एक और जूझ रही टीम मुंबई इंडियंस से मिली हार के बाद दिल्ली कैपिटल्स -1.370 के खराब नेट रन रेट से अंक तालिका में निचले स्थान पर पहुंच गई। दिल्ली कैपिटल्स की सबसे बड़ी चिंता उसकी तेज गेंदबाजी इकाई है जिसमें जरा भी धार नहीं दिखती। अब एलएसजी के खिलाफ मैच में जिम्मेदारी फिर खलील अहमद और उम्रदराज ईशांत शर्मा पर होगी जो लगातार अच्छी गेंदबाजी नहीं कर पाये हैं। मुकेश कुमार के चोट से वापसी की उम्मीद है लेकिन वह भी अपने प्रदर्शन से धमाल नहीं कर पाये हैं। मध्यम गति के गेंदबाज सुमित कुमार और रसिक डार की गेंदबाजी पर डिकॉक, मार्कस स्टोइनिस और पूरन रनों का अंबार लगा सकते हैं। साथ ही तेज गेंदबाज एनरिच नॉर्किया चोट से वापसी के बाद धारदार गेंदबाजी नहीं कर सके हैं और चार मैच में उन्होंने 13.43 के इकोनोमी से रन लुटाये हैं। कप्तान ऋषभ पंत और ट्रिस्टन स्टब्स को छोड़ दें तो दिल्ली कैपिटल्स इस सत्र में अच्छी फॉर्म के लिये जूझती दिखी। पृथ्वी साव ने कुछ जरूरी रन जुटाये लेकिन उन्हें शीर्ष पर इससे बेहतर करने की जरूरत है। अभिषेक पोरेल को छोड़ दें तो किसी भी अनकैप्ड भारतीय खिलाड़ी ने अच्छा प्रदर्शन नहीं दिखाया है।

दिल्ली कैपिटल्स : ऋषभ पंत (कप्तान), डेविड वॉर्नर, पृथ्वी साव, स्वस्तिक चिकारा, यश ढुल, एनरिच नॉर्किया, ईशांत शर्मा, झाय रिचर्डसन, खलील अहमद, कुलदीप यादव, मुकेश कुमार, प्रवीण दुबे, रसिक डार, विकी ओस्तवाल, अक्षर पटेल, जैक फ्रेजर गुर्क, ललित यादव, मिचेल मार्श, सुमित कुमार, अभिषेक पोरेल, कुमार कुशाग्र, रिकी भुई, शाइ होप, ट्रिस्टन स्टब्स। **लखनऊ सुपर जाइंट्स :** केएल राहुल (कप्तान), क्विंटन डिकॉक, निकोलस पूरन, आयुष बदोनी, काइल मेयर्स, मार्कस स्टोइनिस, दीपक हुडा, देवदत्त पडिक्कल, रवि बिश्नोई, नवीन उल हक, क्रुणाल पंड्या, युद्धवीर सिंह, प्रेरक मांकड़, यश ठाकुर, अमित मिश्रा, शमर जोसेफ, मयंक यादव, मोहसिन खान, के गौतम, शिवम मावी, अर्शिन कुलकर्णी, एम सिद्धार्थ, एश्टन टर्नर, मैट हेनरी, मोहम्मद अरशद खान। **मैच शाम 7 .30 बजे शुरू होगा।**

ऑरेंज कैप

खिलाड़ी	मैच	रन
विराट कोहली (आरसीबी)	05	319
रियान पराग (राजस्थान)	05	261
शुभमन गिल (गुजरात)	06	255

पर्पल कैप

खिलाड़ी	मैच	विकेट
जसप्रीत बुमराह (मुंबई)	05	10
युजवेंद्र चहल (राजस्थान)	05	10
मुस्तफिजुर रहमान (चेन्नई)	04	09

खेल डायरी

आकांक्षा आरसी प्रो सीरीज स्क्वाश के क्वार्टरफाइनल में

नयी दिल्ली। शीर्ष वरीयता प्राप्त भारतीय खिलाड़ी आकांक्षा सौलंके ने अमेरिका के सेंट लुईस में चल रहे आरसी प्रो सीरीज स्क्वाश टूर्नामेंट के क्वार्टरफाइनल में प्रवेश किया। राष्ट्रीय खेलों की मौजूदा स्क्वाश चैम्पियन आकांक्षा ने बुधवार को दूसरे दौर में नार्वे की मैडेलिने हाईलैंड को 41 मिनट में 3-2 (13-15, 11-6, 9-11, 11-5, 11-6) से मात दी। उन्हें पहले दौर में बाई मिली थी। गोवा की इस खिलाड़ी का सामना अब 15,000 डॉलर पुरस्कार राशि की पीएसए चैलेंजर टूर प्रतियोगिता के क्वार्टरफाइनल में मिस्र की जाना स्वाफी से होगा।

रूने को एक सेट में हराने के बाद दूसरे दौर में हारे नागल

मोंटे कार्लो। भारत के सुमित नागल ने जबर्दस्त जुझारूपन दिखाते हुए मोंटे कार्लो मास्टर्स में दुनिया के सातवें नंबर के खिलाड़ी होल्गर रूने को एक सेट में हराया लेकिन वर्षाबाधित दूसरे दौर का मुकाबला हार गए। बारिश के कारण यह मुकाबला बुधवार को स्थगित हो गया था। नागल ने खेल बहाल होने पर रूने से दूसरा सेट छीन लिया लेकिन आखिरी सेट में दो बार सर्विस गंवा दी। भारतीय क्वालीफायर नागल दूसरे सेट में रूने से 1-2 से पीछे थे जब बारिश हुई। उन्होंने दो घंटे 11 मिनट तक चला मुकाबला 3-6, 6-3, 2-6 से गंवाया।

प्रज्ञानांनदा और विदित जीते, गुकेश ने बढ़त कायम रखी

टोरंटो। ग्रैंडमास्टर आर प्रज्ञानांनदा और विदित गुजराती ने कैंडिडेट्स शतरंज टूर्नामेंट में महत्वपूर्ण जीत हासिल की जबकि डी गुकेश ने छठे दौर में ड्रा से संयुक्त शीर्ष स्थान बरकरार रखा। प्रज्ञानानंदा ने अजरबैजान के निजात अबासोव पर जीत दर्ज की जबकि गुजराती ने फ्रांस के फिरोजा अलीरेजा को पराजित किया। गुकेश ने अमेरिका के हिकारू नाकामुरा से ड्रा खेला। अभी टूर्नामेंट में आठ दौर बचे हैं। 17 साल के गुकेश और इयान नेपोमनियाच्ची ने पुरुष वर्ग में चार चार अंक से संयुक्त बढ़त बनाये रखी है। फिडे के ध्वज के अंतर्गत खेल रहे रूस के नेपोमनियाच्ची ने अमेरिका के शीर्ष वरीय फैबियानो कारूआना से ड्रा खेला।

इंडियन सुपर लीग फाइनल चार मई को

मुंबई। इंडियन सुपर लीग 2023-24 सत्र का फाइनल चार मई को खेला जाएगा जबकि इस फुटबॉल लीग के प्ले ऑफ मुकाबले 19 अप्रैल से शुरू होंगे। टूर्नामेंट के आयोजकों ने गुरुवार को यह जानकारी दी। लीग के आयोजक फुटबॉल स्पोर्ट्स डेवलपमेंट लिमिटेड (एफएसडीएल) ने बताया कि फाइनल के स्थल की घोषणा जल्द की जाएगी। आईएसएल ने बयान में कहा, ''सत्र का फाइनल चार मई को होगा। फाइनल में जगह बनाने की जंग की शुरुआत 19 अप्रैल को प्ले ऑफ मुकाबलों के साथ होगी। सेमीफाइनल मुकाबले अपने और विरोधी के मैदान पर होने वाले मैचों के प्रारूप में खेले जाएंगे।''

एडम जम्पा ने आईपीएल से अपना नाम लिया वापस

मेलबर्न। ऑस्ट्रेलिया के तेज गेंदबाज एडम जम्पा ने थकान और जून में होने वाले टी-20 विश्वकप पर ध्यान केन्द्रित करने के लिए इंडियन प्रीमियर लीग (आईपीएल) 2024 से अपना नाम वापस ले लिया है। जम्पा ने राजस्थान रॉयल्स में शामिल होने की पूर्व संध्या पर आईपीएल से अपना नाम वापस ले लिया। वह पिछले साल ऑस्ट्रेलिया की एकदिवसीय विश्वकप जीत में एक प्रमुख गेंदबाज रहे थे। इसके बाद वह कुछ समय के लिए भारत के खिलाफ टी-20 सीरीज की शुरुआत के लिए रुके और फिर बीच में ही चले गए। उनके घरेलू सीज़न में मेलबर्न रेनेगेड्स के लिए बीबीएल शामिल थे। इसके बाद वेस्टइंडीज और न्यूजीलैंड के खिलाफ सफेद गेंद की शृंखला खेली।

उदित को रजत, अभिमन्यु और विकी को कांस्य

बिश्केक (किर्गिस्तान)। भारत के उदीयमान पहलवान उदित को पुरुष फ्रीस्टाइल 57 किग्रा के फाइनल में जापान के केंटो युमिया के हाथों 4-5 से पराजय के बाद रजत पदक से संतोष करना पड़ा। अभिमन्यु ने 70 किलो फ्रीस्टाइल में उजबेकिस्तान के बेजिजोन कुल्दाशेव को 6-5 से हराकर कांस्य पदक जीता जबकि विकी ने 97 किलो में किर्गिस्तान के आंद्रेइ रोमानोविच अरोनोव को 10-1 से मात दी। ट्रायल में बजरंग पूनिया को हराने वाले रोहित कुमार 65 किलो में जापान के मासानोसुके ओनो से 3-5 से हार गए। मौजूदा अंडर-20 एशियाई चैम्पियन उदित ने सुनिश्चित किया कि देश का इस वर्ग में रिकॉर्ड अच्छा रहे। भारत ने 57 किग्रा वर्ग में लगातार चार एशियाई खिताब जीते हैं जिसमें ओलंपिक रजत पदक विजेता रवि ने 2020, 2021 और 2022 में तथा अमन ने 2023 में स्वर्ण पदक अपने नाम किये। यह सीनियर स्तर पर उदित का दूसरा पदक होगा।

आरसीबी ने मुंबई को दिया 197 रनों का लक्ष्य

फाफ डु प्लेसी, रजत पाटीदार और दिनेश कार्तिक ने लगाए अर्धशतक, तेज गेंदबाज जसप्रीत बुमराह ने 5 विकेट झटके

रजत पाटीदार

मुम्बई, एजेंसी

कप्तान फाफ डु प्लेसी 61 रन, रजत पाटीदार की 50 रन और आखिरी ओवरों में दिनेश कार्तिक की नाबाद 53 रनों की तूफानी की पारियों की बदौलत रॉयल चैलेंजर्स बेंगलुरु ने गुरुवार को इंडियन प्रीमियर लीग (आईपीएल) के 25वें मुकाबले में मुम्बई इंडियंस को जीत के लिए 197 रनों का लक्ष्य दिया है।

गुरुवार को वानखेड़े स्टेडियम में मुम्बई इंडियंस के कप्तान हार्दिक पंड्या ने टॉस जीतकर पहले गेंदबाजी करने का फैसला किया। बल्लेबाजी करने उतरी रॉयल चैलेंजर्स बेंगलुरु की शुरुआत खराब रही और उसने तीसरे ही ओवर में स्टार बल्लेबाज विराट कोहली तीन रन का विकेट गवां दिया। चौथे ओवर में विल जेक्स भी आठ रन बनाकर पवेलियन लौट गये। जल्दी-जल्दी दो विकेट गिरने के बाद आरसीबी की टीम पर दबाव बढ़ने लगा। इसके बाद बल्लेबाजी करने आये रजत पाटीदार ने डुप्लेसी के साथ पारी को संभाला। दोनों के बीच तीसरे विकेट लिये 82 रनों की साझेदारी हुई। रजत पाटीदार ने 26 गेंदों में तीन चौके और चार छक्के लगाते हुए 50 रन बनाये। ग्लेन मैक्सवेल, महिपाल लोमरोर और विजय कुमार वैशाख बिना खाता खोले ही पवेलियन लौट गये। डुप्लेसी ने 40 गेंदों में चार चौके और तीन छक्के जड़ते हुए 61 रनों की पारी खेली। सौरव चौहान नौ रन बनाकर आउट हुये। दिनेश कार्तिक ने 23 गेंदों में पांच चौके और चार छक्के लगाते हुए नाबाद 53 रनों की पारी खेली और आकाश दीप दो रन बनाकर नाबाद रहे। बेंगलुरु ने निर्धारित 20 ओवरों में आठ विकेट पर 196 रन का स्कोर खड़ा किया। मुम्बई इंडियंस की ओर से जसप्रीत बुमराह ने पांच विकेट लिये। गेराल्ड कोएत्जी, आकाश मधवाल और श्रेयस गोपाल ने एक-एक बल्लेबाज को आउट किया।

आरसीबी : 196/8

विराट का ईशान बो बुमराह	03
डु प्लेसी का डेविड बो बुमराह	61
जैक्स का डेविड बो मधवाल	08
पाटीदार का ईशान बो कोएत्जी	50
मैक्सवेल पगबाधा बो गोपाल	00
दिनेश कार्तिक नाबाद	53
महिपाल पगबाधा बो बुमराह	00
सौरव का मधवाल बो बुमराह	09
विजय का नबी बो बुमराह	00
आकाश दीप नाबाद	02

गेंदबाजी : नबी 1-0-7-0, कोएत्जी 4-0-42-1, जसप्रीत बुमराह 4-0-21-5, मधवाल 4-0-57-1, गोपाल 4-0-32-1, शेफर्ड 2-0-22-0, हार्दिक पंड्या 1-0-13-0

दिनेश कार्तिक

- मुम्बई इंडियंस के कप्तान हार्दिक ने टॉस जीतकर पहले गेंदबाजी करने का फैसला किया था
- गेराल्ड कोएत्जी, आकाश मधवाल और श्रेयस गोपाल ने एक-एक बल्लेबाज को आउट किया

अंकतालिका

टीम	मैच	जीत	हार	अंक	रनरेट
राजस्थान	5	4	1	8	+0.871
कोलकाता	4	3	1	6	+1.528
लखनऊ	4	3	1	6	+0.775
चेन्नई	5	3	2	6	+0.666
हैदराबाद	5	3	2	6	+0.344
गुजरात	6	3	3	6	-0.637
पंजाब	5	2	3	4	-0.196
मुंबई	4	1	3	2	-0.704
बेंगलुरु	5	1	4	2	-0.843
दिल्ली	5	1	4	2	-1.370

पीवी सिंधू और प्रणय हारे, एशिया चैंपियनशिप में चुनौती समाप्त

निंगबो (चीन), एजेंसी

- चीन की हान युए से 18-21 21-13 17-21 से पराजित हुईं

दो बार की ओलंपिक पदक विजेता पीवी सिंधू और एच एस प्रणय के गुरुवार को यहां अपने प्री क्वार्टरफाइनल में बाहर होने से बैडमिंटन एशिया चैंपियनशिप में भारतीय चुनौती भी समाप्त हो गयी। पेरिस ओलंपिक से पहले फॉर्म में लौटने की कोशिश में जुटी सिंधू ने एक घंटे और नौ मिनट तक कड़ी चुनौती पेश की लेकिन अंत में छठी वरीयता प्राप्त चीन की हान युए से 18-21 21-13 17-21 से पराजित हो गयीं। यह युए के खिलाफ पहली हार थी।

गुरुवार को मुकाबले से पहले युए के खिलाफ इस भारतीय का जीत का रिकॉर्ड 5-0 था। सातवीं वरीयता प्राप्त प्रणय को चीनी ताइपे के गैर वरीय लिन चुन यि से महज 43 मिनट में 18-21 11-21 से शिकस्त झेलनी पड़ी। भारतीयों के एक अन्य नतीजे में तनीषा क्रास्टो और अश्विनी पोनप्पा की युगल जोड़ी प्री क्वार्टरफाइनल में जापान की नामी मातसुयामा और चिहारू शिडा की तीसरी वरीय जोड़ी से 17-21 12-21 से पराजित हो गयीं। सिंधू ने पहले गेम में अनुभव का फायदा उठाते हुए 8-4 से बढ़त ले ली और इसे 14-8 तक बढ़ा दिया। पर चीन की खिलाड़ी ने शानदार वापसी की और सिंधू ने गलतियां करनी शुरू कर दी। युए ने सिंधू को लंबी रैलियों में उलझाकर थका दिया और 15-15 से बराबरी पर पहुंच गयीं। युए ने इसके बाद पहला गेम अपने नाम कर लिया। दूसरे गेम में सिंधू ने आक्रामक रूख अख्तियार किया और अपने अनुभव की बदौलत 16-8 से बढ़त बना ली। युए ने वापसी की सर्वश्रेष्ठ कोशिश की लेकिन सिंधू ने कोई मौका नहीं दिया और दूसरा गेम अपने नाम कर 1-1 से बराबरी हासिल कर ली। निर्णायक गेम में सिंधू 8-4 की बढ़त के बाद लय खो बैठीं।

पेरिस ओलंपिक से पहले 90 मी. भाला फेंक सकता हूं: नीरज

नयी दिल्ली। ओलंपिक स्वर्ण पदक विजेता भाला फेंक एथलीट नीरज चोपड़ा पेरिस ओलंपिक से पहले 90 मीटर दूर भाला फेंकने का लक्ष्य बनाये हैं। चोपड़ा ने अपना 89.94 मीटर का सर्वश्रेष्ठ थ्रो 2022 स्टॉकहोम डायमंड लीग के दौरान फेंका था। ट्रेनिंग में वह 90 मीटर दूर भाला फेंक चुके हैं लेकिन प्रतियोगिता में वह अभी तक इसकी बराबरी नहीं कर पाये हैं। पेरिस में अपने ओलंपिक स्वर्ण पदक को बरकरार रखने का लक्ष्य बनाने वाले इस 26 साल के एथलीट ने गुरुवार को कहा, मैं पेरिस ओलंपिक से पहले 90 मीटर दूर भाला फेंकने का प्रयास करूंगा।

अगले दो मैच नहीं खेल सकेंगे मयंक यादव

लखनऊ, एजेंसी

लखनऊ सुपर जाइंट्स के तेज गेंदबाज मयंक यादव कूल्हे में जकड़न के कारण अगले दो मैच नहीं खेल सकेंगे। लखनऊ का सामना शुक्रवार को दिल्ली कैपिटल्स से होगा जिसके बाद 14 अप्रैल को कोलकाता में खेलना है। लखनऊ के कोच जस्टिन लैंगर ने उम्मीद जताई कि मयंक 19 अप्रैल को चेन्नई सुपर किंग्स के खिलाफ होने वाले मैच तक पूरी तरह से फिट हो जायेंगे। उन्होंने कहा, ''हमें उम्मीद है कि वह 19 अप्रैल तक फिट हो जायेगा। हम चाहते हैं कि वह हर मैच खेले। वह काफी मेहनत कर रहा है लेकिन कल का मैच नहीं खेल सकेगा।'' आईपीएल में पदार्पण के साथ 150 किमी की रफ्तार से गेंद डालकर सनसनी फैलाने वाले मयंक गुजरात टाइटंस के खिलाफ रविवार को एक ओवर डालने के बाद मैदान से चले गए थे। लैंगर ने कहा, ''उसके कूल्हे में जकड़न है। गुजरात के खिलाफ एक ओवर डालने के बाद उसे महसूस हुआ। हमने एमआरआई कराया, जिसमें थोड़ी सी सूजन नजर आई है। हमें उम्मीद है कि वह जल्दी ही मैदान पर लौटेगा।'' चोट के कारण दो मैचों से बाहर रहे तेज गेंदबाज मोहसिन खान के बारे में कहा कि उन्हें कोलकाता में उतारा जा सकता है।

बॉलीवुड हलचल

मिर्जापुर वेब सीरीज के लिए प्रशंसकों का प्यार बहुत गहरा है : रसिका दुग्गल

मुंबई, एजेंसी। लोकप्रिय वेब सीरीज ''मिर्जापुर'' के तीसरे सीजन का जल्द ही प्रीमियर होने वाला है और इसमें अहम किरदार निभाने वाली अभिनेत्री रसिका दुग्गल का कहना है कि सीरीज की टीम यह सुनिश्चित करने में कोई कसर नहीं छोड़ रही है कि प्रशंसकों के लिए इसका अनुभव बेहद शानदार रहे। सीरीज में बीना त्रिपाठी का किरदार निभाने वाली रसिका दुग्गल ने कहा कि वह इस लोकप्रिय सीरीज का हिस्सा बनकर काफी खुश हैं। रसिका दुग्गल ने ''पीटीआई-भाषा'' के साथ एक विशेष साक्षात्कार में कहा, ''''मिर्जापुर'' को प्रशंसकों की जो सराहना और समर्थन मिला है, वह बहुत ही शानदार है, मेरे जीवन में इसका खास स्थान है। इसके प्रशंसकों का इसके प्रति लगाव काफी गहरा है। मैं बहुत खुश हूं कि हमने तीसरा सीजन बनाया है और दर्शकों को जल्द ही यह देखने को मिलेगा। मैं उनके लिए बहुत उत्साहित हूं।'' रसिका ने कहा, ''मेरा मानना है कि ''मिर्जापुर'' के प्रशंसक इसलिए काफी अधिक हैं क्योंकि लोगों ने वास्तव में इसके किरदारों को पसंद किया और उनके प्रति एक प्रकार का जुड़ाव महसूस किया है। यह शो दिखावटीपन नहीं करता है। यह उन किरदारों के साथ लोगों के जुड़ाव के बारे में है। हम पहले ही ऐसा कर चुके हैं, और हम यह काम हर सीजन में करते हैं। हमने इस सीजन में भी अपनी सर्वश्रेष्ठ क्षमता से ऐसा ही किया है।'' अभिनेत्री ने कहा कि अली फजल द्वारा निभाया गया बंदूकधारी गैंगस्टर गुड्डू भैया सीरीज में उनका पसंदीदा किरदार है। रसिका ने यहां रेड लॉरी फिल्म महोत्सव के पहले संस्करण से इतर कहा, ''अली ने गुड्डू भैया का किरदार जिस तरह से निभाया, वह मुझे बेहद पसंद आया।''

अर्जुन कपूर को पसंद आया राजकुमार राव की फिल्म श्रीकांत का ट्रेलर

मुंबई, एजेंसी। बॉलीवुड अभिनेता अर्जुन कपूर को राजकुमार राव की आने वाली फिल्म 'श्रीकांत' का ट्रेलर बेहद पसंद आया है। टी-सीरीज़ फिल्म्स और चॉक एन चीज़ फिल्म्स के बैनर तले तुषार हीरानंदानी द्वारा निर्देशित फिल्म 'श्रीकांत' में राजकुमार राव की मुख्य भूमिका है। यह फिल्म इस साल अक्षय तृतीया के शुभ अवसर 10 मई को रिलीज़ होने के लिए तैयार है। इस फिल्म का ट्रेलर रिलीज हो गया है। अर्जुन कपूर को फिल्म 'श्रीकांत' का ट्रेलर बेहद पसंद आया है। उन्होंने इंस्टाग्राम पर राजकुमार राव की जमकर तारीफ की है। अर्जुन कपूर ने इंस्टाग्राम स्टोरी पर फिल्म ''श्रीकांत' का ट्रेलर शेयर करते हुए लिखा, यह देखना अद्भुत है कि आपके दोस्त हर फिल्म के साथ बेहतर काम करने की इच्छा रखते हैं। साथ ही अभिनय की सभी सीमाओं को पार करते रहते हैं।'' फिल्म की रिलीज का इंतजार कर रहा हूं। फिल्म श्रीकांत उद्योगपति श्रीकांत बोला की बायोपिक है, जिन्होंने अपनी दृश्यहीनता को अपने सपनों पर हावी नहीं होने दिया और बोलेंट इंडस्ट्रीज की स्थापना की। फिल्म 'श्रीकांत' में राजकुमार राव के अलावा अलाया एफ, ज्योतिका और शरद केलकर की भी अहम भूमिका है।

देवरा पार्ट 1 का नॉर्थ स्टेट्स में डिस्ट्रीब्यूशन करेंगे करण जौहर

मुंबई, एजेंसी। बॉलीवुड फिल्मकार करण जौहर, मैन ऑफ़ मासेस एनटीआर जूनियर की आने वाली फिल्म ''देवरा : पार्ट 1'' का डिस्ट्रीब्यूशन नॉर्थ स्टेटस में करेंगे। एनटीआर जूनियर की बहुप्रतीक्षित और सबसे महत्वाकांक्षी प्रोजेक्ट ''देवरा : भाग 1'' पर सभी की निगाहें टिकी हुई हैं, फैंस बेसब्री से फिल्म की रिलीज का इंतजार कर रहे हैं। इस फिल्म में एनटीआर जूनियर के साथ सैफ अली खान और जान्हवी कपूर प्रमुख भूमिकाओं में हैं। फिल्माकार करण जौहर भी अब इस फिल्म से जुड़ गए हैं। करण जौहर ने देवरा पार्ट 1 फिल्म के मेकर्स से हाथ मिलाया है। करण जौहर ने एक तस्वीर भी शेयर की है, जिसमें वह जूनियर एनटीआर और देवरा पार्ट 1 के मेकर्स के साथ नजर आ रहे हैं। करण जौहर ने फोटो को शेयर करते हुए उन्होंने कैप्शन में लिखा, बड़े तूफान के लिए खुद को तैयार कर लो, हमें इस बात का गर्व है कि इंडियन सिनेमा में मास फिल्म देवरा पार्ट 1 के मेकर्स से हमने नॉर्थ स्टेटस में डिस्ट्रीब्यूशन के लिए हाथ मिलाया है। फोटो में जूनियर एनटीआर, फिल्म डिस्ट्रीब्यूटर अनिल थडानी, प्रोड्यूसर अपूर्व मेहता और फिल्म के निर्देशक शिवा कोराताला दिखाई दे रहे हैं। कोराटाला शिवा द्वारा निर्देशित, ''देवारा'' दो भागों में प्रदर्शित होगी, जिसका पहला भाग 10 अक्टूबर, 2024 को रिलीज होगा। इस फिल्म का निर्माण युवासुधा आर्ट्स और एनटीआर आर्ट्स द्वारा किया गया है और इसे नंदमुरी कल्याण राम द्वारा प्रस्तुत किया गया है। फिल्म का संगीत अनिरुद्ध रविचंदर द्वारा दिया गया है, और छायांकन आर रत्नावेलु द्वारा किया गया है।

स्वामी-रुहेलखंड इंटरप्राइजेज के लिए मुद्रक एवं प्रकाशक शंभू दयाल वाजपेयी द्वारा प्लाट नं.-42, निकट बद्री नगर,इंडस्ट्रियल एरिया, नादरगंज, लखनऊ-226008 (उ.प्र.) से मुद्रित एवं 14/76-एल सिविल लाइन्स, कानपुर नगर 208001 (उ.प्र.) से प्रकाशित।
संपादक-शंभू दयाल वाजपेयी, 0512-2548300 (कार्यालय), **ईमेल-** amritvicharkanpur@gmail.com. **आर.एन.आई नं0**-UPHIN/2022/85730 (नोट-सभी विवादों का न्यायक्षेत्र कानपुर होगा)।

एक नजर

भारत में नई राजदूत होंगी ब्रिटेन की लिंडी कैमरून

नई दिल्ली। ब्रिटेन ने लिंडी कैमरून को भारत में नया उच्चायुक्त नियुक्त किया है। कैमरून निवर्तमान एलेक्स एलिस का स्थान लेंगी। भारत में ब्रिटेन के दूतावास ने गुरुवार को बताया है कि, लिंडी कैमरून को एलेक्स एलिस के उत्तराधिकारी के रूप में भारत गणराज्य में ब्रिटेन का उच्चायुक्त नियुक्त किया गया है। एलिस को कोई अन्य राजनयिक जिम्मेदारी दी जाएगी। बयान में कहा गया है कि कैमरून इस महीने अपना कार्यभार संभालेंगी। कैमरून 2020 से ब्रिटेन के राष्ट्रीय साइबर सुरक्षा केंद्र की मुख्य कार्यकारी के रूप में कार्यरत हैं। इससे पहले लिंडी ब्रिटेन के उत्तरी आयरलैंड कार्यालय के महानिदेशक के रूप में भी कार्यरत थीं।

छत्तीसगढ़ में एक लाख के इनामी समेत दो नक्सली गिरफ्तार

बीजापुर। छत्तीसगढ़ के नक्सल प्रभावित बीजापुर जिले में सुरक्षाबलों ने एक इनामी नक्सली समेत दो नक्सलियों को गिरफ्तार कर लिया है। पुलिस अधिकारियों ने बताया कि जिले के तर्रेम थाना क्षेत्र के अंतर्गत बुड़गीचेरू से सुरक्षाबलों ने दंडकारण्य आदिवासी किसान मजदूर संघ के अध्यक्ष हेमला हुंगा (41) और पूनेम बुधरू (40) को गिरफ्तार कर लिया है। उन्होंने बताया कि नक्सली हुंगा के सिर पर एक लाख रुपये का इनाम घोषित है। उन्होंने बताया कि पकड़े गए नक्सली 19 अप्रैल 2022 को पेगड़ापल्ली गांव के जंगलों में पुलिस दल पर गोलीबारी करने और विस्फोट करने की घटना में शामिल थे।

रूस ने बड़े पैमाने पर यूक्रेन में दागीं 40 मिसाइलें, बिजली ठप

कीव। यूक्रेन के पांच क्षेत्रों में रूस ने गुरूवार को बड़े पैमाने पर मिसाइल और ड्रोन से हमला किया है। यूक्रेन के ऊर्जा मंत्री जर्मन गैलुशचेंको ने कहा कि पूर्वी खार्किव क्षेत्र, दक्षिणी ज़ापोरीज़िया क्षेत्र, पश्चिमी ल्वीव क्षेत्र और मध्य कीव क्षेत्र में बिजली उत्पादन केंद्रों पर हमले से भारी नुकसान हुआ है। उन्होंने कहा कि 10 मिसाइल हमले के बाद, खार्किव क्षेत्र के करीब दो लाख घरों की बिजली आपूर्ति ठप हो गई। लोगों ने यहां के मेट्रो स्टेशन में शरण ली है। यूक्रेन की सबसे बड़ी निजी ऊर्जा कंपनी डीटीईके ने रिपोर्ट में कहा कि दो थर्मल पावर प्लांट के उपकरण नष्ट हो गए हैं। यूक्रेन के राष्ट्रपति व्लोदिमिर जेलेंस्की ने टेलीग्राम पर बताया कि यूक्रेन पर रूस ने 40 से अधिक मिसाइल और करीब 40 ड्रोन दागे हैं।

पाकिस्तान में जो हालात हैं, उनसे एक बार फिर देश टूटेगा: इमरान

इस्लामाबाद। पाकिस्तान के पूर्व पीएम इमरान खान ने चेतावनी दी है कि देश में जो मौजूदा हालात हैं, उनसे एक बार फिर ढाका जैसी त्रासदी हो सकती है। इमरान खान ने साल 1971 के हालात की मौजूदा हालात से तुलना की और कहा कि देश आर्थिक तौर पर तबाही के कगार पर पहुंच सकता है। इमरान ने कहा कि कोई भी देश या संस्थान बिना आर्थिक स्थिरता के नहीं चल सकता। वहीं पार्टी के नेता बैरिस्टर राजा ने बताया कि इमरान खान अभी भी देश के लिए समर्पित हैं, लेकिन देशवासियों के लिए चिंतित भी हैं।

पाकिस्तानी फौज ने अपने ही पुलिस वालों को थाने में पीटा

इस्लामाबाद, एजेंसी

- एक सैनिक के भाई के पास से अवैध हथियार जब्त करने के बाद थाने पर किया हमला

पाकिस्तान के सैनिकों ने बुधवार को पंजाब प्रांत के बहावलनगर में पुलिस अधिकारियों पर हमला कर दिया। यळ घटना मदरीसा पुलिस स्टेशन की है। मीडिया रिपोर्ट्स के मुताबिक, पुलिस ने एक पाकिस्तानी सैनिक के भाई के पास से अवैध हथियारों का जखीरा जब्त किया था।

इसके बाद 7-8 गाड़ियों में बैठकर 40 से 50 सैनिक पुलिस थाने पहुंचे। इसके बाद उन्होंने छड़ी और राइफल के बट से पुलिस अधिकारियों की जमकर पिटाई की। सैनिकों ने स्टेशन हाउस ऑफिसर (एसएचओ) और स्टेशन इंचार्ज को भी मारा। अधिकारियों के शरीर पर जख्मों की तस्वीरें सोशल मीडिया पर वायरल हो रही हैं। सैनिकों के हमले में कई पुलिसकर्मी गंभीर रूप से घायल हुए हैं। सोशल मीडिया पर

शेयर किए जा रहे वीडियो के हवाले से बताया गया है कि पाकिस्तानी सैनिकों ने पुलिसकर्मियों से वीडियो रिकॉर्डर छीन लिए थे। इसके बाद उन्हें लॉक-अप में बंद करके मारा गया। पंजाब पुलिस ने कहा, घटना को बढ़ा-चढ़ाकर दिखाया जा रहा है। हमने इसकी जांच कराई है और दोनों संस्थानों ने शांतिपूर्ण तरह से मामले को सुलझा लिया है।

ब्रिटेन में 12 भारतीय गिरफ्तार वीजा उल्लंघन का लगा आरोप

लंदन, एजेंसी। ब्रिटिश इमिग्रेशन अधिकारियों ने वीजा शर्तों के उल्लंघन के शक में की गई छापेमारी के दौरान 12 भारतीयों को पकड़ा। इसमें एक महिला भी शामिल है। वे अवैध रूप से गद्दे और केक फैक्ट्री में कार्य कर रहे थे।

बुधवार को ब्रिटेन के होम ऑफिस के एक बयान के मुताबिक, आव्रजन प्रवर्तन अधिकारी इंग्लैड के वेस्ट मिडलैंड्स क्षेत्र में खुफिया सूचना के बाद की गई कार्रवाई में पाया गया कि वहां अवैध रूप से काम हो रहा था। गृह कार्यालय के मुताबिक, वहां अवैध रूप से काम करने के संदेह में सात भारतीय नागरिकों को गिरफ्तार किया गया है। वहीं पास में स्थित एक केक फैक्ट्री से चार भारतीय नागरिकों को गिरफ्तार किया गया, उन्हें अपनी वीजा शर्तों का उल्लंघन करते हुए पाया गया। इसके बाद एक भारतीय महिला को एक निजी घर में आव्रजन अपराधों के लिए गिरफ्तार किया गया है। गृह कार्यालय के मुताबिक, दोपहर बाद भी मामले में आगे की कार्रवाई की गई। गृह कार्यालय की रिपोर्ट के मुताबिक, अधिकारियों ने कहा कि चार आरोपियों को ब्रिटेन से हटाने या भारत निर्वासन पर विचार होने तक हिरासत में लिया गया था, बाकी बचे आठ को शर्त पर जमानत दी गई। इस बीच, अगर यह साबित हो जाता है कि उन्होंने अपने कारखानों में अवैध श्रमिकों को नियुक्त किया है तो दोनों व्यवसायों को जुर्माने की कार्रवाई का सामना करना पड़ सकता है।

अंगारा-ए5 अंतरिक्ष रॉकेट प्रक्षेपण में रूस कामयाब

मॉस्को। रूस ने गुरुवार को पहली बार अपने अंगारा-ए5 अंतरिक्ष रॉकेट का परीक्षण किया। यह टेस्ट लॉन्च सुदूर पूर्व में वोस्तोचन कोस्मोड्रोम से किया गया। इससे पहले मंगलवार और बुधवार दोनों दिन अंगारा रॉकेट के दो प्रक्षेपण अंतिम समय में रद कर दिए गए थे। दरअसल, दबाव प्रणाली में खराबी और इंजन प्रक्षेपण-नियंत्रण प्रणाली में समस्या होने के कारण रॉकेट टेस्ट लॉन्च को रद कर दिया गया था। हालांकि, यह रूस का तीसरा परीक्षण जो सफल हुआ। रूसी अंतरिक्ष अधिकारियों के लिए आज यानी 11 अप्रैल का दिन भाग्यशाली रहा। परीक्षण से पहले रूस ने अपना कॉस्मोनॉट दिवस मनाया। दरअसल, 63 साल पहले सोवियत संघ के यूरी गगारिन बाहरी अंतरिक्ष में जाने वाले पहले व्यक्ति बने थे। इसी दिन को कॉस्मोनॉट दिवस कहा जाता है।

इस रॉकेट में छुपी हैं कई सारी खूबियां

रॉकेट लॉन्च करने वाले मिशन नियंत्रण ने बताया कि जैसे ही रॉकेट अंतरिक्ष में उड़ा, मिनटों में 25,000 किलोमीटर (15,500 मील) प्रति घंटे से अधिक तक आसमान की ऊंचाई में पहुंच गया था। रूस की अंतरिक्ष एजेंसी, रोस्कोस्मोस ने बताया कि रॉकेट ने सामान्य रूप से काम किया। बता दें कि 54.5 मीटर (178.81 फुट) का तीन चरणों वाला रॉकेट, जिसका वजन लगभग 773 टन है, लगभग 24.5 टन वजन अंतरिक्ष में ले जा सकता है। रूस ने 1991 में सोवियत संघ के टूटने के कुछ साल बाद एक रूसी-निर्मित लॉन्च वाहन के रूप में अंगारा परियोजना की शुरुआत की थी। बता दें कि पहली अंगारा-ए5 परीक्षण उड़ान 2014 में हुई और दूसरी 2020 में उत्तरी रूस के प्लेसेत्स्क से हुई। 2021 में एक आंशिक परीक्षण किया गया जो असफल रहा था।

चीन का बदला रुख, भारत के साथ सीमा पर शांति के परिंदे उड़ाने को तैयार

मोदी के बयान पर चीन ने दी प्रतिक्रिया, कहा- स्थिर संबंधों से साझा हितों की पूर्ति होगी

बीजिंग, एजेंसी

मजबूत और स्थिर संबंधों से चीन और भारत के साझा हितों की पूर्ति होगी। चीन की यह प्रतिक्रिया भारत के प्रधानमंत्री नरेंद्र मोदी के उस बयान के बाद आई है, जिसमें उन्होंने कहा था कि भारत के साथ चीन के संबंध पूरी दुनिया के लिए महत्वपूर्ण हैं। मोदी के बयान के बाद चीन के तेवर ढीले पड़ गए हैं, और अब चीन भी सीमा पर शांति के परिंदे उड़ाना चाहता है।

बता दें, प्रधानमंत्री मोदी ने यह भी कहा था कि दोनों देशों को मिलकर बातचीत के जरिए सीमा विवाद का तत्काल हल निकाला जाना चाहिए। अब चीन के विदेश मंत्रालय की प्रवक्ता माओ निंग ने कहा है कि चीन ने प्रधानमंत्री की टिप्पणियों पर गौर किया है। माओ ने आगे कहा कि अगर भारत और चीन के बीच मजबूत द्विपक्षीय संबंध होंगे, तो इससे दोनों देशों के साझा हितों की भी पूर्ति होगी।

चीन के विदेश मंत्रालय की प्रवक्ता माओ निंग ने सीमा विवाद पर कहा है कि भारत-चीन के बीच द्विपक्षीय संबंधों को ठीक से प्रबंधित कर उचित रूप से रखा जाना चाहिए। उन्होंने यह भी कहा कि दोनों देश राजनयिक और सैन्य माध्यमों से संपर्क में हैं।

बता दें कि गुरुवार को पीएम मोदी ने एक साक्षात्कार में कहा था कि भारत के लिए चीन के साथ मजबूत द्विपक्षीय संबंध महत्वपूर्ण हैं। माओ निंग ने उम्मीद जताई कि दोनों देश एक साथ मिलकर एक दिशा में काम करेंगे। उन्होंने कहा कि द्विपक्षीय संबंधों को नई ऊंचाइयों पर पहुंचाने से आपसी विश्वास बढ़ेगा, जिससे संवाद और सहयोग कायम रहेगा। मिंग ने यह भी कहा कि द्विपक्षीय संबंधों को मजबूती से आगे बढ़ाने के लिए मतभेदों का हल निकाला जाना जरूरी है।

सीमा पर हिंसक झड़प से दोनों देशों के बीच पैदा हुआ था गतिरोध

5 मई 2020 को पूर्वी लद्दाख सीमा पर पैंगोंग त्सो क्षेत्र में हिंसक झड़प के बाद दोनों देशों के बीच गतिरोध पैदा हो गया था। इस गतिरोध को खत्म करने के लिए दोनों पक्षों के बीच अब तक कोर कमांडर स्तर की 21 दौर की वार्ता हो चुकी है। चीनी सेना के अनुसार दोनों पक्ष अब तक गलवान घाटी, पैंगोंग झील, हॉट स्प्रिंग्स और जियानान दबन से पीछे हटने पर सहमत हुए हैं। उधर भारत द्वारा पीपुल्स लिबरेशन आर्मी (पीएलए) पर देपसांग और डेमचोक इलाकों से सेना को हटाने का दबाव बनाया जा रहा है। भारत का कहना है कि जब तक सीमाओं की स्थिति सामान्य नहीं होती, तब तक चीन के साथ उसके संबंधों में सामान्य स्थिति की बहाली नहीं हो सकती।

मई तक इजराइल जाएंगे 6 हजार भारतीय श्रमिक

तेल अवीव। इजराइल और हमास के बीच छह माह से युद्ध जारी है। ऐसे में इजराइल के निर्माण क्षेत्र में श्रमिकों की कमी हो गई है, जिस वजह से अप्रैल और मई में भारत से छह हजार मजदूर इजराइल जाएंगे। इजराइल सरकार ने बुधवार देर रात बयान जारी कर इसकी जानकारी दी है। इजराइल प्रधानमंत्री कार्यालय (पीएमओ), वित्त मंत्रालय और निर्माण और आवास मंत्रालय द्वारा चार्टर उड़ानों पर सब्सिडी देने के संयुक्त निर्णय के बाद श्रमिकों को एयर शटल से इजराइल लाने के फैसले पर मुहर लगी है।

गौरतलब है कि इजराइली निर्माण उद्योग उन विशिष्ट क्षेत्रों में श्रमिकों को रोजगार देता है, जहां इजराइली श्रमिकों की कमी होती है। युद्ध से पहले इजराइल में 80 हजार श्रमिक वेस्ट बैंक से तो वहीं 17 हजार श्रमिक गाजा पट्टी से आए थे लेकिन युद्ध शुरू होने के बाद से अधिकांश श्रमिकों का वर्क परमिट रद कर दिया गया है। बता दें, युद्ध के कारण देश में श्रमिकों की भारी कमी हो गई, जिस वजह से कई परियोजनाएं रुक गई। संकट को देखते हुए इजराइल सरकार ने यह कदम उठाया है। बता दें, कुछ दिन पहले भारतीय श्रमिकों को एक जत्था पहुंच चुका है।

न्याय तंत्र को कमजोर कर रहे सोशल मीडिया मंच: सुप्रीम कोर्ट

नई दिल्ली,एजेंसी

- सोशल मीडिया के दुरुपयोग पर सुप्रीम कोर्ट ने जताई चिंता

लंबित और विचाराधीन मामलों पर सोशल मीडिया प्लेटफॉर्म पर जिस तरह से संदेश और लेख प्रसारित किए जा रहे हैं, उस पर सुप्रीम कोर्ट ने चिंता जताई है। न्यायमूर्ति अनिरुद्ध बोस और न्यायमूर्ति बेला त्रिवेदी की पीठ ने असम के विधायक करीम उद्दीन बरभुइया के खिलाफ अवमानना कार्रवाई शुरू करते हुए सोशल मीडिया के दुरुपयोग पर चिंता व्यक्त की है।

बता दें कि विधायक को शीर्ष अदालत में फैसले के लिए आरक्षित एक मामले के संबंध में भ्रामक फेसबुक पोस्ट के लिए अवमानना नोटिस जारी किया गया है। सुप्रीम कोर्ट ने कहा कि न्यायालय में लंबित मामलों के संबंध में सोशल मीडिया पर टिप्पणियां और लेख पोस्ट किए जा रहे हैं। शीर्ष अदालत ने कहा कि यह एक गंभीर चिंता का विषय है क्योंकि इस तरह से सोशल मीडिया का दुरुपयोग हो रहा है। अदालत ने टिप्पणी करते हुए कहा कि भले ही हमारे कंधे किसी भी दोष या आलोचना को सहन करने के लिए काफी चौड़े हैं, लेकिन अभिव्यक्ति की स्वतंत्रता के अधिकार की आड़ में सोशल मीडिया के माध्यम से न्यायालय में लंबित मामलों के संबंध में पोस्ट की जा रही हैं, जो न्यायपालिका को कमजोर करने की तरफ इशारा कर रहे हैं।

भ्रामक पोस्ट पर विधायक को अवमानना नोटिस

पीठ ने ऑल इंडिया यूनाइटेड डेमोक्रेटिक फ्रंट (एआईयूडीएफ) विधायक को अवमानना नोटिस जारी करते हुए कहा कि इस मामले को अधिक गंभीरता से लेने की आवश्यकता है। विधायक को कार्यवाही के दौरान कोर्ट में पेश होने का भी निर्देश दिया गया है। विधायक पर आरोप है कि उन्होंने शीर्ष अदालत में फैसले के लिए आरक्षित एक मामले के संबंध में भ्रामक फेसबुक पोस्ट की है। शीर्ष अदालत ने कहा है कि मामले को उचित पीठ के समक्ष सूचीबद्ध कर भारत क मुख्य न्यायाधीश के समक्ष रखा जाए।

यौन उत्पीड़न से निपटने को नए उपाय खोज रहा इंस्टाग्राम

लंदन। सोशल मीडिया मंच इंस्टाग्राम ने कहा कि वह युवा लोगों की सुरक्षा और यौन उत्पीड़न से निपटने के लिए नए उपाय कर रहा है, जिसमें एक ऐसी सुविधा भी शामिल है जो सीधे संदेशों (डीएम) में नग्नता को स्वतः धुंधला कर देगी।

इंस्टाग्राम ने एक ब्लॉग के माध्यम से जानकारी दी है, कहा कि यौन घोटालों और छवि दुरुपयोग के विभिन्न रूपों से लड़ने के लिए सुविधाओं का परीक्षण कर रहा है। मार्क जुकरबर्ग ने इस साल की शुरुआत में अमेरिकी संसद के सीनेट में इस तरह के दुर्व्यवहार के शिकार लोगों से माफी मांगी थी। इंस्टाग्राम ने कहा कि अपराधियों पर अंकुश लगाने के लिए जल्द नए नियम व अन्य फीचर का परीक्षण करेगा।

अमेरिका में भारतीय छात्रों की सुरक्षा के लिए एसटीएफ गठित

वाशिंगटन, एजेंसी

अमेरिका में भारतीय छात्रों की सुरक्षा के लिए पहली बार दूतावास ने बड़े कदम उठाए हैं। संदिग्ध मौत के बढ़ते मामलों के बीच वाशिंगटन स्थित दूतावास ने स्पेशल टास्क फोर्स (एसटीएफ) बनाई गई है। साथ ही अमेरिका में रह रहे लगभग सात लाख भारतीय छात्रों के लिए सुरक्षा गाइडलाइन भी जारी की गई है। दूतावास की एडवाइजरी के अनुसार भारतीय छात्र देर रात को संदिग्ध स्थानों पर जाने से बचें और जहां तक संभव हो ग्रुप में आवाजाही करें। किसी भी परेशानी में छात्र दूतावास के हेल्पलाइन नंबर पर कॉल कर सकते है। छात्रों को दूतावास की वेबसाइट पर रजिस्टर कराने के निर्देश भी दिए गए हैं, जिससे किसी भी इमरजेंसी में छात्रों को ट्रैक किया जा सके। दूतावास के एक वरिष्ठ अधिकारी ने जानकारी दी है कि, इस साल 11 भारतीय छात्रों की संदिग्ध मौत की जांच अब दूतावास की देखरेख में होगी। इसके लिए दूतावास ने स्थानीय पुलिस के साथ समन्वय के लिए विशेष टीम बनाई है। ग्लोबल हिंदू फाउंडेशन और अन्य भारतीय संगठनों की मांग पर जांच में एफबीआई को भी शामिल किया जाएगा। एक ऑनलाइन वेब पोर्टल भी लॉन्च किया है। इसमें भारतीय छात्र अपनी शिकायतों को अपलोड कर सकेंगे। भारतीय समुदाय के नेता अजय भूतोड़िया का कहना है कि छात्रों की सुरक्षा के लिए अमेरिका के अन्य छोटे शहरों में भी विशेष सेल बनाए जाएं।

छात्रों पर हमले बर्दाश्त नहीं

वाइट हाउस के प्रवक्ता जॉन किरबी ने कहा है कि भारतीय छात्रों की संदिग्ध हालत में मौत और बढ़ते हमले बर्दाश्त नहीं किए जाएंगे। भारतीय दूतावास की ओर से छात्रों की सुरक्षा के लिए उठाए गए नए कदमों को अमेरिका सरकार की ओर से सहयोग दिया जाएगा। जांच में भी तेजी के निर्देश दिए गए हैं।

ईरान से जब्त हथियार यूक्रेन भेजे

वाशिंगटन: अमेरिकी सेना ने यूक्रेन को पांच हजार एके-47 राइफल्स दी हैं। इस के साथ मशीन गन, स्नाइपर राइफल, आरपीजी-7 लॉन्चर और 5 लाख राउंड से ज्यादा गोलियां शामिल हैं। ये हथियार ईरान की एलीट फोर्स इस्लामिक रिवॉल्यूशनरी गार्ड कॉप्स के थे, जिसे अमेरिका ने जब्त किया था। ● एजेंसी

एसबीआई ने आरटीआई कानून के तहत चुनावी चंदे की जानकारी देने से किया इनकार

नई दिल्ली, एजेंसी। भारतीय स्टेट बैंक (एसबीआई) ने सूचना के अधिकार (आरटीआई) कानून के तहत चुनाव आयोग को दिए गए चुनावी बॉण्ड का ब्योरा देने से इनकार करते हुए दावा किया है कि यह व्यक्तिगत जानकारी है जिसे किसी जिम्मेदार हैसियत से रखा गया है। एसबीआई ने यह भी कहा कि इसके बावजूद चुनाव आयोग की वेबसाइट पर पब्लिक डोमेन मौजूद हैं।

चुनावी बॉण्ड योजना को असंवैधानिक और स्पष्ट रूप से मनमाना बताते हुए, सुप्रीम कोर्ट ने 15 फरवरी को एसबीआई को निर्देश दिया कि वह 12 अप्रैल, 2019 से खरीदे गए बॉण्ड का पूरा विवरण चुनाव आयोग को प्रस्तुत करे, आयोग से कहा गया था कि वह 13 मार्च तक अपनी वेबसाइट पर सूचना प्रकाशित करे। 12 मार्च को चुनाव आयोग को चुनावी बॉण्ड के विवरण का खुलासा करने का आदेश दिया। बैंक ने आरटीआई अधिनियम के तहत दिए गए दो छूट प्रावधानों का हवाला देते हुए जानकारी से इनकार किया, एक जिम्मेदार क्षमता में रखे गए रिकॉर्ड से संबंधित है और व्यक्तिगत जानकारी को रोकने की अनुमति देती है।

विज्ञान मेलबर्न विश्वविद्यालय के वैज्ञानिकों ने हालिया शोध में किया खुलासा, बोले-रहस्य को समझने में शुरूआती कदम

मायावी डार्क मैटर का रहस्य उजागर करेंगे न्यूट्रॉन तारे

नैनीताल कार्यालय

अमृत विचार : ब्रह्मांड का सबसे बड़े हिस्से डार्क मैटर को लेकर वैज्ञानिकों का कहना है कि न्यूट्रॉन तारे ही मायावी डार्क मैटर के रहस्य को उजागर कर सकते हैं। मेलबर्न विश्वविद्यालय के वैज्ञानिकों के हालिया शोध में यह खुलासा किया गया है। यह शोध ब्रह्मांड के सबसे बड़े रहस्य को समझने में एक महत्वपूर्ण शुरूआती कदम है।

डार्क मैटर की खोज विज्ञान की सबसे महान खोजों में एक मानी जाती है। इस अदृश्य पदार्थ का हमारे ब्रह्मांड में 85 प्रतिशत हिस्सा है। फिर भी हम इसे देख नहीं पाते हैं। डार्क मैटर प्रकाश के साथ संपर्क नहीं करता है और ना ही यह प्रकाश को अवशोषित नहीं करता है। यह प्रकाश को प्रतिबिंबित भी नहीं करता है। यह प्रकाश उत्सर्जित भी नहीं कर पाता है। जिस कारण हमारी दूरबीनें इसे सीधे नहीं देख सकतीं। इसके बावजूद हम जानते हैं कि इसका बड़ा वजूद ब्रह्मांड में मौजूद है। सिर्फ गुरुत्वाकर्षण खिंचाव हमें बताता है कि यह मौजूद होना चाहिए। यह अजीबो गरीब पहेली है, जिसका हल वैज्ञानिकों के लिए सबसे बड़ी चुनौती है। डार्क मैटर को समझने के लिए नए शोध में बताया गया है कि न्यूट्रॉन तारे अलग-अलग होते हैं। वे इतने घने होते हैं कि डार्क मैटर कणों के तारे के साथ संपर्क करने की अधिक संभावना होती है। यदि डार्क मैटर कण तारे में न्यूट्रॉन से टकराते हैं, तो वे अपनी ऊर्जा खो देते हैं और कूछ समय बाद वहाँ काले पदार्थ का संचय होने लगते हैं। इसका पता पुराने व ठंडे न्यूट्रॉन सितारों के जरिए संभव है। इसे समझने के लिए ठंडे पड़ चुके न्यूट्रॉन तारों पर शोध किया जाना चाहिए। इस शोध मे डार्क मैटर पार्टिकल की गणना की गई। जिससे पता चला कि डार्क मैटर के कण आपस में टकराते हैं और ठंडे होकर नष्ट हो जाते हैं। इसके बाद इनकी ऊर्जा स्थानांतरित हो जाती है। बहरहाल न्यूट्रॉन तारों में इसका हल संभव नजर आता है।

डार्क मैटर का काल्पनिक चित्र।

कुछ ही दिनों में जमा हो जाती है अधिकांश ऊर्जा

मेलबर्न विश्वविद्यालय के प्रो. निकोल बेल ने इस शोध को लेकर कहा है कि नई गणना से पहली बार पता चला है कि न्यूट्रॉन तारों में अधिकांश ऊर्जा कुछ ही दिनों में जमा हो जाती है। डार्क मैटर को समझने के लिए यह एक कड़ी है। विज्ञान पत्रिका द जर्नल ऑफ कॉस्मोलॉजी एंड एस्ट्रोपार्टिकल फिजिक्स में यह शोध प्रकाशित हुआ है।

बलूचिस्तान प्रांत में बस खाई में गिरी, 17 की मौत, 38 घायल

कराची। पाकिस्तान के सिंध और बलूचिस्तान प्रांतों के एक सीमावर्ती शहर के पास तीर्थयात्रियों से भरी एक बस गहरी खाई में गिर गई, जिससे कम से कम 17 लोगों की मौत हो गई और 38 अन्य घायल हो गए।

पुलिस ने गुरुवार बताया है कि, तीर्थयात्री बलूचिस्तान के खुजदार जिले में सुदूर मुस्लिम सूफी दरगाह शाह नूरानी जा रहे थे, तभी हब शहर में उनकी बस खाई में गिर गई। जिस जगह पर हादसा हुआ, वह कराची से करीब 100 किलोमीटर दूर है। सभी यात्री सिंध प्रांत के थट्टा शहर के रहने वाले थे। गृह मंत्री मोहसिन नकवी ने घटना पर संवेदना व्यक्त की और कहा कि ऐसा लगता है कि चालक ने एक मोड़ पर नियंत्रण खो दिया जिससे बस खाई में जा गिरी। स्थानीय पुलिस अधिकारी ने कहा कि मृतकों और घायलों को कराची के सिविल अस्पताल ले जाया गया।

फ्लैश सीरीज अब दर्शकों का करेगी मनोरंजन

- ओटीटी प्लेटफॉर्म वॉचो एक्सक्लूसिव पर है उपलब्ध

अमृत विचार नेटवर्क

डिश टीवी इंडिया लिमिटेड के प्रमुख ओटीटी प्लेटफॉर्म वॉचो एक्सक्लूसिव, इस अप्रैल में अपनी नई रहस्यमय थ्रिलर सीरीज, 'फ्लैश' के साथ दर्शकों के मनोरंजन के लिए पूरी तरह तैयार है।

इस सीरीज में अंशुल पांडे, सागर कपूर और ख्वाहिश मुख्य भूमिकाओं में नजर आएंगे। शौर्य सिंह द्वारा निर्देशित, यह सीरीज एक पोर्ट्रेट फोटोग्राफर की मनोरंजक कहानी को उजागर करती है। यह मनोरंजक सीरीज विशेष रूप से 5 अप्रैल, 2024 से वॉचो एप पर उपलब्ध है। इस सीरीज की कहानी एक कुशल पोर्ट्रेट फोटोग्राफर वंश कुंद्रा के इर्द-गिर्द घूमती है, जो रहस्यमयी अक्षा चौहान के साथ अपने करियर के शिखर को चुनता है। धन मिलने के वादे से आकर्षित होकर, वंश उसके भव्य और एकांत पेंटहाउस में जाता है, लेकिन वहां उसे एक अशांत माहौल का सामना करना पड़ता है। जैसे-जैसे कहानी आगे बढ़ती है, अक्षा एक चौंकाने वाले परिवर्तन से गुजरती है, जिससे वंश की धारणा को चोट पहुंचती है। इसकी गहराई में पहुँचने पर, वंश को पता चलता है कि वह धोखे और रहस्यों से बुने एक पेचीदा जाल में फंस गया है। प्रत्येक एपिसोड के साथ, 'फ्लैश' इस उलझी हुई कहानी की परतें खोलता है, जिससे दर्शकों की सांसें थम जाती हैं और वे हर सवाल का उत्तर जानने के लिए उत्सुक होते हैं। यह मंच अपने दर्शकों के लिए और भी अधिक रोमांचक कॉन्टेंट प्रस्तुत करने के लिए प्रतिबद्ध है। डिश टीवी इंडिया लिमिटेड के कॉर्पोरेट मार्केटिंग प्रमुख सुखप्रीत सिंह ने कहा, वॉचो में, हम मानते हैं कि थ्रिलर्स एक स्थायी अपील रखते हैं, जो लिंग और उम्र की सीमाओं से परे है।

'फ्लैश' की रिलीज के साथ, हम अपनी पिछली थ्रिलर 'स्टेट वर्सेस आहूजा' की सफलता को आगे बढ़ाते हुए एक बार फिर दर्शकों को लुभाने के लिए तैयार हैं। अभिनेता अंशुल पांडे ने कहा, जब मैंने पहली बार 'फ्लैश' की स्क्रिप्ट पढ़ी, तो मैं तुरंत अपने किरदार वंश कुंद्रा से आकर्षित हो गया। मैंने आमतौर पर टीवी पर भूमिका निभाई है, लेकिन ओटीटी पर नया अनुभव होगा।

फायर टीवी स्टिक, डिश एसएमआरथब, डी2एच मैजिक, एंड्रॉइड व आईओएस स्मार्टफोन सहित कई डिवाइसेस पर या www.watcho.com पर देखिए