लखनऊ, बरेली, मुरादाबाद, हल्द्वानी, अयोध्या व कानपुर से प्रकाशित

चैत्र शुक्ल पक्ष त्रयोदशी विक्रम संवत 2081

अमृत विचार

वर्ष -34, अंक -84, पृष्ठ -16+4, मूल्य-5 रुपये

एक सम्पूर्ण अखबार

इस बार के रविवारीय संस्करण 'लोक दर्पण' में, आखिर क्यों जरूरी हो जाती है इच्छामृत्यु व अन्य विषयों पर विशेष सामग्री दी जा रही है।

www.amritvichar.com

आज का मौसम | 38.0° अधिकतम तापमान | 24.0° न्यूनतम तापमान | आसमान में हल्के बादल छाए रहेंगे। | सूर्योदय 05 : 39 | सूर्यास्त 18 : 36 | लखनऊ, रविवार, 21 अप्रैल 2024

सिंघम अगेन का नया पोस्टर रिलीज...-15

पाँच पीढ़ी की विश्वसनीय हींग परम्परा

एम. के. बन्धानी हींग

हर समझदार गृहणी की पसन्द

51/71, नारायन प्लाजा, नयागंज, कानपुर

फोनः 9519456555, 9695416555

यूपी बोर्ड परीक्षा में छात्राओं का दबदबा, हाईस्कूल के 89.55%, इंटरमीडिएट के 82.60% विद्यार्थी उत्तीर्ण

10वीं में प्राची, 12वीं में शुभम टॉपर

- हाईस्कूल में सीतापुर की प्राची को मिले 98.5%, फतेहपुर की दीपिका दूसरे व सीतापुर की नव्या को तीसरा स्थान
- इंटरमीडिएट में सीतापुर के शुभम वर्मा को मिले 97.8% बागपत के विशु दूसरे व अमरोहा की काजल को तीसरा स्थान

राज्य ब्यूरो, लखनऊ/प्रयागराज

अमृत विचार : उत्तर प्रदेश माध्यमिक शिक्षा परिषद ने दसवीं और 12वीं के रिजल्ट घोषित कर दिए। शनिवार को घोषित परिणामों के अनुसार, दोनों ही परीक्षाओं में छात्राओं ने बाजी मारी है। हाईस्कूल में जहां छात्राओं का उत्तीर्ण प्रतिशत छात्रों के मुकाबले 7.35 ज्यादा रहा वहीं इंटरमीडिएट में बालिकाओं का उत्तीर्ण प्रतिशत 10.64 अधिक रहा। हाईस्कूल में 89.55 प्रतिशत परीक्षार्थी जबकि इंटमीडिएट में 82.60 प्रतिशत परीक्षार्थी पास हुए। 10वीं के परीक्षाफल में जहां टॉप 3 में छात्राओं ने बाजी मारी वहीं 12वीं में सीतापुर के शुभम वर्मा ने 97.80 अंक के साथ टॉप किया।

दरअसल, इस बार हाईस्कूल और इंटरमीडिएट की परीक्षाओं में सीतापुर के ही परीक्षार्थियों ने प्रदेश में टॉप किया है। दोनों टॉपर एक ही स्कूल के हैं। हाई स्कूल में सीतापुर की प्राची निगम ने 98.50 प्रतिशत अंकों के साथ टॉप किया है, जबकि फतेहपुर की दीपिका सोनकर (98.33 प्रतिशत) दूसरे और सीतापुर की ही नव्या सिंह (98 प्रतिशत) तीसरे स्थान पर रहीं। वहीं इंटरमीडिएट में सीतापुर के शुभम वर्मा ने 97.80 प्रतिशत के साथ पहला स्थान हासिल किया है, जबकि बागपत के विशु चौधरी (97.60 प्रतिशत) दूसरे और अमरोहा की काजल सिंह (97.60 प्रतिशत) तीसरे स्थान पर रहीं।

हाईस्कूल में कुल उत्तीर्ण परीक्षार्थियों में 12,38,422 बालक और 12,23,604 बालिकाएं शामिल हैं। इस परीक्षा में बालकों का उत्तीर्ण प्रतिशत 86.05 जबकि, बालिकाओं का उत्तीर्ण प्रतिशत 93.40 है। कुल परीक्षार्थियों में बालिकाओं का उत्तीर्ण प्रतिशत बालकों के उत्तीर्ण प्रतिशत से 7.35 अधिक है। वहीं इंटरमीडिएट में कुल उत्तीर्ण परीक्षार्थियों में 10,43,289 बालक और 9,82,778 बालिकाएं हैं। इसमें बालकों का उत्तीर्ण प्रतिशत 77.78 तथा बालिकाओं का उत्तीर्ण प्रतिशत 88.42 है। कुल परीक्षार्थियों में बालिकाओं का उत्तीर्ण प्रतिशत बालकों के उत्तीर्ण प्रतिशत से 10.64 अधिक है।

हाईस्कूल की परीक्षा में कुल 29,36,353 संस्थागत एवं 11,982 व्यक्तिगत समेत कुल 29,47,335 परीक्षार्थी पंजीकृत हुए। इनमें 27,38,999 संस्थागत और 10,365 व्यक्तिगत यानी कुल 27,49,384 परीक्षार्थी परीक्षा में शामिल हुए। इन परीक्षार्थियों में से 14,39,243 बालक जबकि 13,10,121 बालिकाएं शामिल रहीं। इनमें 24,55,041 संस्थागत और 6.985 व्यक्तिगत समेत कुल 24,62,026 परीक्षार्थी उत्तीर्ण घोषित हुए। संस्थागत परीक्षार्थियों का उत्तीर्ण प्रतिशत 89.63 और व्यक्तिगत का उत्तीर्ण प्रतिशत 67.39 है। संस्थागत परीक्षार्थियों का उत्तीर्ण प्रतिशत व्यक्तिगत परीक्षार्थियों के उत्तीर्ण प्रतिशत से 22.24 अधिक है। हाईस्कूल की उत्तर पुस्तिकाओं का मूल्यांकन 94802 परीक्षकों द्वारा संपन्न किया गया। वर्ष 2023 की तुलना में इस बार बालकों के उत्तीर्ण प्रतिशत में 0.59 की कमी जबकि, बालिकाओं के उत्तीर्ण प्रतिशत में 0.06 की वृद्धि हुई है। कुल उत्तीर्ण प्रतिशत में 0.23 प्रतिशत की कमी आयी है।

यूपी बोर्ड का परीक्षाफल आने के बाद अपनी सफलता पर खुशी मनाते राजधानी स्थित एसकेडी इंटर कालेज के विद्यार्थी। अमृत विचार

हाईस्कूल टॉपर

प्राची निगम

दीपिका

नव्या

इंटरमीडिएट टॉपर

शुभम वर्मा

विशु

काजल

इंटरमीडिएट में फर्स्ट डिवीजन के छात्र बढ़े

लखनऊ। इंटरमीडिएट में 24,25,426 संस्थागत और 15,25,581 व्यक्तिगत समेत कुल 25,78,007 परीक्षार्थी पंजीकृत हुए। 23,16,910 संस्थागत और 1,35,920 व्यक्तिगत समेत कुल 24,52,830 परीक्षार्थी परीक्षा में शामिल हुए। इन परीक्षार्थियों में 13,41,356 बालक और 11,11 .474 बालिकाएं रहीं। वहीं 19,08,647 संस्थागत तथा 1,17,420 व्यक्तिगत समेत कुल 20,26,067 परीक्षार्थी उत्तीर्ण घोषित हुए। संस्थागत परीक्षार्थियों का उत्तीर्ण प्रतिशत 82 .38 तथा व्यक्तिगत परीक्षार्थियों का उत्तीर्ण प्रतिशत 86 .39 रहा। वर्ष 2023 की तुलना में इण्टरमीडिएट के कुल परीक्षार्थियों की संख्या में 1,90,173 की कमी हुई है। ससम्मान प्रथम श्रेणी में उत्तीर्ण होने वाले परीक्षार्थियों के प्रतिशत में 2 .54 की वृद्धि तथा प्रथम श्रेणी में उत्तीर्ण होने वाले परीक्षार्थियों के प्रतिशत में 2 .83 की वृद्धि हुई है।

12 कार्य दिवस में जारी किया परिणाम

प्रयागराज। शिक्षा निदेशक (माध्यमिक) डॉ. महेन्द्र देव और माध्यमिक शिक्षा परिषद के सचिव दिव्यकान्त शुक्ल ने बताया कि इस साल यूपी बोर्ड ने पहली बार रिकॉर्ड 12 कार्य दिवसों में परीक्षा संपन्न कराई है और साथ ही रिकार्ड 12 कार्य दिवसों में ही परिणाम जारी किया। परीक्षाएं 22 फरवरी से 09 मार्च के मध्य 8,265 परीक्षा केंद्रों पर संपन्न हुई थीं। मूल्यांकन 16 मार्च, से 30 मार्च के बीच 259 मूल्यांकन केंद्रों पर मात्र 12 कार्य दिवसों में संपन्न हुआ।

एक नजर

सीयूईटी-यूजी की प्रक्रिया सात दिन में होगी पूरी

नयी दिल्ली : संयुक्त विश्वविद्यालय प्रवेश परीक्षा -स्नातक (सीईयूटी-यूजी) का तीसरा संस्करण सात दिनों में पूरा हो जाएगा और अंकों का कोई सामान्यीकरण नहीं होगा, क्योंकि सभी परीक्षाएं एक ही पाली में आयोजित की जाएंगी। राष्ट्रीय परीक्षा एजेंसी (एनटीए) ने शनिवार को घोषणा की। एनटीए ने बताया कि 15 विषयों की परीक्षा ऑपलाइन कागज-कलम के साथ पारंपरिक तरीके से होगी, जबकि अन्य 48 विषयों की परीक्षा कंप्यूटर आधारित प्रणाली से आयोजित की जाएगी। एजेंसी ने बताया कि इस साल, 261 केंद्रीय, राज्य, डीम्ड और निजी विश्वविद्यालयों में स्नातक पाठ्यक्रमों में प्रवेश के लिए संयुक्त प्रवेश परीक्षा प्रणाली के तहत 13 .4 लाख से अधिक छात्रों ने पंजीकरण कराया है।

अभिनेता पंकज त्रिपाठी के जीजा की हादसे में मौत

धनबाद। बॉलीवुड अभिनेता पंकज त्रिपाठी के जीजा राकेश तिवारी की शनिवार को एक सड़क हादसे में मौत हो गई। पुलिस ने यह जानकारी दी। पुलिस ने बताया कि त्रिपाठी की बहन सबिता तिवारी इस हादसे में घायल हुई हैं। एक पुलिस अधिकारी ने बताया कि हादसा शाम करीब साढ़े चार बजे दिल्ली-कोलकाता राष्ट्रीय राजमार्ग संख्या-2 पर निरसा बाजार में तब हुआ जब तिवारी दंपती की कार सड़क के डिवाइडर से टकरा गई। उन्होंने बताया कि दंपती बिहार के गोपालगंज जिले से पश्चिम बंगाल जा रहा था।

भारतीय-अमेरिकी व्यवसायी को सजा

वाशिंगटन। भारतीय-अमेरिकी एक व्यवसायी को रिश्वतखोरी और कर चोरी के जुर्म में 18 महीने की परिवीक्षा और 200 घंटे की सामुदायिक सेवा की सजा सुनाई गई है। अमेरिका के न्याय मंत्रालय ने यह जानकारी दी। अरमान आमिरशाही (46) कई रिश्वतखोरी संबंधी कई योजनाओं में शामिल था। इनको मैरीलैंड स्थित कैपिटल हाइट्स के एंथनी मेरिट और डीसी ऑफिस ऑफ टैक्स एंड रेवेन्यू (ओटीआर) के पूर्व प्रबंधक विंसेंट स्लेटर ने बनाया था।

भाजपा ने अमीरों को पैसा बांटा, हम गरीबों को देंगे

कार्यालय संवाददाता अमरोहा

अमृत विचार : कांग्रेस नेता राहुल गांधी ने कहा कि भाजपा ने जितना पैसा अमीरों को दिया, हम गरीबों को देंगे। केंद्र में इंडी गठबंधन की सरकार बनी तो उद्योगपतियों को दिया गया पैसा किसानों और गरीबों को दिया जाएगा।

युवाओं के लिए पहली नौकरी पक्की नाम से योजना लागू होगी। उन्होंने कहा कि ग्रेजुएट युवाओं को अप्रेंटिस का हक दिया जाएगा। अग्निवीर योजना को रद कर दिया जाएगा। युवाओं को रोजगार के नाम पर भाजपा ने ठगा है। पहले युवाओं को सेना में रोजगार और पेंशन मिलती थी। शहीद होने का दर्जा मिलता था। प्रधानमंत्री नरेंद्र मोदी ने वह सब बंद कर दिया। अग्निवीर को शहीद का दर्जा नहीं मिलेगा। इसके बाद समाजवादी पार्टी के प्रमुख अखिलेश यादव ने कहा कि भाजपा युवाओं को बेरोजगार रखना चाहती है। जितनी भी परीक्षाएं हुईं, सबका पेपर लीक हुआ है। भाजपा सरकार ने नौजवानों का भविष्य अंधकार में डाल दिया है।

अमरोहा में कांग्रेस नेता राहुल गांधी के साथ सपा प्रमुख अखिलेश यादव, इंडी गठबंधन के प्रत्याशी दानिश अली और विधायक महबूब अली। ● अमृत विचार

- **कांग्रेस के पूर्व अध्यक्ष राहुल गांधी ने मिनी स्टेडियम में जनसभा को किया संबोधित**

आतंकियों को बिरयानी खिलाती थी कांग्रेस : योगी

जयपुर, एजेंसी

उत्तर प्रदेश के मुख्यमंत्री योगी आदित्यनाथ ने लोकसभा चुनाव के पहले चरण के लिए हुए मतदान की ओर इशारा करते हुए शनिवार को कहा कि पहले चरण के 'तूफान' ने प्रधानमंत्री नरेन्द्र मोदी को सत्ता सौंपने का प्रण कर लिया है। योगी ने कांग्रेस पर निशाना साधा और आरोप लगाया कि ''कांग्रेस के समय आतंकियों को बिरयानी खिलाई जाती थी।'' योगी ने निम्बाहेड़ा में भारतीय जनता पार्टी (भाजपा) की एक चुनावी सभा को संबोधित करते हुए कहा, ''पहले चरण के मतदान के रुझान बताते हैं कि पूरे देश की आवाज है-'फिर एक बार मोदी सरकार'। 'अबकी बार-400 पार' का लक्ष्य सफल होने जा रहा है। प्रचंड तूफान ने फिर से मोदी जी को सत्ता सौंपने का प्रण कर लिया है।'' भाजपा की ओर से जारी एक बयान के अनुसार योगी ने कहा कि कांग्रेस की जातिवादी-सांप्रदायिक सोच के कारण देश ने बहुत नुकसान सहा है। उन्होंने कहा, ''कांग्रेस सुरक्षा व आस्था से खिलवाड़ करने वाली पार्टी है। आज भारत में पटाखा फूटने पर भी पाकिस्तान सफाई देता है कि मेरा हाथ नहीं है, लेकिन कांग्रेस के समय आतंकियों को बिरयानी खिलाई जाती थी।'' योगी ने कहा, ''कांग्रेसी बोलते थे कि राम हुए ही नहीं। ऐसे लोगों को सत्ता में आने का अधिकार नहीं है।'' इस सभा का आयोजन भाजपा के प्रदेश अध्यक्ष व चित्तौड़गढ़ सीट से भाजपा उम्मीदवार सी पी जोशी के समर्थन में किया गया था। योगी ने इससे पहले रोडशो भी किया। इसमें योगी ने पार्टी का चुनाव चिह्न 'कमल' दिखाते हुए लोगों से वोट मांगा। रोडशो में बड़ी संख्या में पार्टी कार्यकर्ता शामिल हुए।

राजस्थान के जोधपुर शहर में रोड शो करते हुए मुख्यमंत्री योगी।

एलन मस्क ने रद किया भारत दौरा

नई दिल्ली, एजेंसी

टेस्ला के प्रमुख एलन मस्क ने भारत दौरा टाल दिया है। बताया गया है कि मस्क ने खुद इस दौरे को कुछ समय के लिए स्थगित करने का फैसला किया। बता दें कि मस्क सोमवार को ही भारत आकर पीएम नरेंद्र मोदी से मुलाकात करने वाले थे, लेकिन व्यक्तिगत कारणों से यात्रा टाल दी ।

मस्क ने इसे लेकर एक्स पर अपने हैंडल से पोस्ट भी किया। उन्होंने कहा, दुर्भाग्यपूर्ण है कि मुझे टेस्ला के प्रति जिम्मेदारी के चलते भारत दौरा टालना पड़ रहा है। लेकिन मैं इस साल ही भारत आने का मौका देख रहा हूं। रिपोर्ट्स के मुताबिक, इस मामले की जानकारी रखने वाले तीन लोगों ने मस्क के दौरे के टलने की पुष्टि की है।

कांग्रेस ने मोदी सरकार पर किया कटाक्ष

नई दिल्ली। कांग्रेस ने एलन मस्क का भारत दौरा स्थगित करने को लेकर मोदी सरकार पर कटाक्ष किया और चुनाव का परोक्ष रूप से हवाला देते हुए दावा किया कि अमेरिकी अरबपति ने भी दीवार पर लिखी इबारत पढ़ ली है।

माध्यमिक संस्कृत शिक्षा बोर्ड का परिणाम जारी

लखनऊ

अमृत विचार: माध्यमिक संस्कृत शिक्षा परिषद का परिणाम शनिवार को जारी कर दिया गया। राजधानी के पार्क रोड स्थित माध्यमिक शिक्षा निदेशालय परिषद के सचिव शिवलाल ने परिणाम की घोषणा की।

उन्होंने बताया कि हाईस्कूल(पूर्व मध्यमा) में इस बार 87.42 फ़ीसदी छात्र पास हुए है। जबकि उत्तर मध्यमा 11वीं और 12वीं को जोड़कर कुल 86.83 परीक्षार्थी पास हुए हैं। उन्होंने बताया कि पूर्व मध्यमा परीक्षा में कुल 19232 परीक्षार्थी पंजीकृत थे। इसमें 16816 छात्रों ने परीक्षा दिया।

14701 छात्र इस परीक्षा में पास हुए है। पास होने वालों में बालकों की संख्या 10703 और बालिकाओं की संख्या 3998 है। उत्तर मध्यमा में कुल 13784 परीक्षार्थी परीक्षा में शामिल हुए थे। इसमें 11873 परीक्षार्थी सफल घोषित किए गए हैं। पास होने वालों में लड़कों की संख्या 8523 और लड़कियों की संख्या 3350 है। इस बार संस्कृत बोर्ड की परीक्षा 23 फरवरी से 20 मार्च तक चली थी।

मुरादाबाद से भाजपा प्रत्याशी कुंवर सर्वेश का निधन

मुरादाबाद

अमृत विचार: भारतीय जनता पार्टी के पूर्व सांसद व मुरादाबाद लोकसभा सीट से प्रत्याशी कुंवर सर्वेश सिंह का शनिवार को दिल्ली में निधन हो गया। उनका कैंसर का इलाज चल रहा था।

लोकसभा चुनाव में भाजपा ने मुरादाबाद सीट से उन्हें चौथी बार प्रत्याशी बनाया था। वह 2009 से लगातार लोकसभा चुनाव में भाजपा से प्रत्याशी रहे। जिसमें 2014 में वह इस सीट से चुनाव जीत कर सांसद बने। जबकि 2019 में वह सपा प्रत्याशी डॉ. एसटी हसन से हार गए। 2024 के चुनाव में भाजपा ने उन्हें फिर से प्रत्याशी बनाया। वह 12 अप्रैल को मुरादाबाद में गृहमंत्री अमित शाह की जनसभा में मंच पर आए थे। निधन की सूचना पर भाजपा प्रदेश अध्यक्ष भूपेंद्र सिंह चौधरी ने शोक जताया।

मुख्यमंत्री ने जताया दुख

लखनऊ। कुंवर सर्वेश सिंह के निधन पर मुख्यमंत्री योगी आदित्यनाथ ने गहरा दुख व्यक्त किया है। उन्होंने सोशल मीडिया मंच 'एक्स' के जरिए कहा कि वह सर्वेश सिंह के निधन से स्तब्ध हैं। ये भाजपा परिवार के लिए अपूरणीय क्षति है। रक्षा मंत्री राजनाथ सिंह ने सोशल मीडिया मंच 'एक्स' के जरिए दिए गए शोक संदेश में उन्होंने कहा कि वह जमीन से जुड़े हुए नेता थे और जनता के बीच काफी लोकप्रिय थे।

तिहाड़ प्रशासन की रिपोर्ट

केजरीवाल ने गिरफ्तारी से महीनों पहले इंसुलिन लेना कर दिया था बंद

नई दिल्ली, एजेंसी: दिल्ली के मुख्यमंत्री अरविंद केजरीवाल ने गिरफ्तारी से महीनों पहले इंसुलिन का इंजेक्शन लगवाना बंद कर दिया था। वह साधारण मधुमेह रोधी दवा ले रहे थे। अधिकारियों ने तिहाड़ जेल प्रशासन की ओर से उपराज्यपाल वीके सक्सेना को भेजी गई एक रिपोर्ट का हवाला देते हुए शनिवार को यह जानकारी दी। आम आदमी पार्टी (आप) की नेता आतिशी ने इसके जवाब में कहा कि रिपोर्ट ने भाजपा की 'साजिश' का 'पर्दाफाश' कर दिया है। उन्होंने पूछा, ''भाजपा के इशारे पर केजरीवाल को जेल में मारने की साजिश हो रही है। मुख्यमंत्री 12 साल से इंसुलिन ले रहे हैं, तिहाड़ प्रशासन को उन्हें इंसुलिन देने में क्या दिक्कत है?'' दिल्ली की मंत्री ने यह भी दावा किया कि जेल जाने से पहले केजरीवाल रोजाना 50 यूनिट इंसुलिन लेते थे। अधिकारियों ने तिहाड़ प्रशासन की रिपोर्ट का हवाला देते हुए कहा कि केजरीवाल ने कुछ महीने पहले इंसुलिन का इंजेक्शन लगवाना बंद कर दिया था और अपनी गिरफ्तारी के समय, वह 'मेटफॉर्मिन' नामक एक साधारण मधुमेह रोधी गोली का सेवन कर रहे थे।

रहस्य-रोमांच | बैंगनी बैक्टीरिया में कई प्रकार की परिस्थितियों में पनप सकता है जीवन

बैगनी रंग के ग्रहों में छिपा हो सकता एलियंस का जीवन

बबलू चंद्रा, नैनीताल

अमृत विचार : एलियंस की तलाश पृथ्वी के हरे रंग के विपरित बैगनी रंग के ग्रहों में करनी होगी। बैंगनी वह रंग है, जिसमें बैक्टीरिया कई प्रकार की परिस्थितियों में जीवन पनपाने में सक्षम है। एलियंस की तलाश में जुटे वैज्ञानिकों को यह सुझाव कॉर्नेल विश्वविद्यालय के वैज्ञानिकों ने दिया है।

दरअसल कई दशक बीत जाने के बावजूद किसी दूसरे ग्रह पर जीवन की तलाश अभी भी अधूरी है। एलियंस की खोज की दिशा में दुनिया के कई संस्थाओं के वैज्ञानिक जुटे हुए हैं। मगर कोई सुराग आजतक हाथ नही लग सका है। अब एक नया सुझाव सामने आया है। जिसमें पृथ्वी के हरे रंग की विशेषता बताई गई है और किस प्रकार से अन्य ग्रहों पर बैगनी मे जीवन हो सकता है, इस संदर्भ में बताया गया है। कॉर्नेल विश्वविद्यालय के वैज्ञानिकों के अनुसार जब हम अंतरिक्ष से पृथ्वी को देखते हैं तो पृथ्वी हरे रंग में रंगी नजर आती है। हरे रंग का अर्थ जीवन होता है। यह पेड़, घास, फसलों और क्लोरोफिल की मदद से उगने वाली हर चीज़ का प्रतिनिधित्व करता है। क्लोरोफिल एक वर्णक है, जो लगभग सभी पौधों में पाया जाता है जो सूर्य से ऊर्जा को अवशोषित करने और प्रकाश को ईंधन में बदलने के लिए प्रकाश संश्लेषण का उपयोग करता हैं। क्लोरोफिल पौधों को हरा रंग भी देता है, लेकिन सूर्य के प्रकाश या ऑक्सीजन के बिना पृथ्वी के वातावरणों में जीवन ऊर्जा के लिए अवरक्त विकिरण का उपयोग करता है। इनके अलावा कई बैक्टीरिया बैंगनी रंग के होते हैं। अब सोचने वाली बात है कि क्या किसी अन्य ग्रह की दुनिया में जीवन सूर्य के प्रकाश के बजाय अवरक्त विकिरण का उपयोग करता है। इस सोच की वजह से हमें बैंगनी ग्रहों की तलाश करनी होगी।

रासायनिक तकनीक आधारित दूरबीनों का निर्माण हो

नैनीताल : तकनीकी रूप से बैंगनी बैक्टीरिया के कई रंग होते हैं, जिनमें पीला, नारंगी, भूरा और लाल रंग शामिल हैं। ये सभी बैक्टीरिया ऐसी स्थितियों में रहते हैं जो जीवित रहने के लिए अवरक्त प्रकाश या गर्मी का उपयोग करते हैं। वर्तमान में एलियंस की तलाश में एक्सट्रीमली लार्ज टेलीस्कोप और हैबिटेबल वल्ड्र्स वेधशाला जुटी हुई हैं।

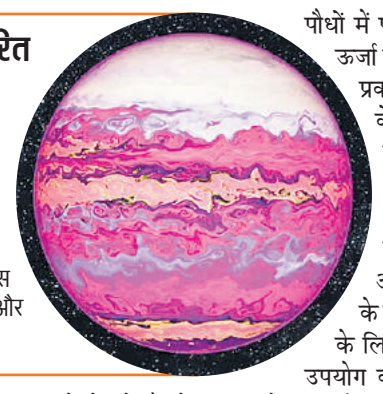

झूला झूलते समय सिर पर गिरे पिलर से छात्रा की मौत

कार्यालय संवाददाता, लखनऊ

- कक्षा 2 की छात्रा का शनिवार को ही था जन्मदिन, खुशी बदली मातम में
- चिनहट क्षेत्र का मामला, परिजन ने बिना पोस्टमार्टम शव दफनाया

अमृत विचार: झूले पर झूलना कक्षा दो की छात्रा के लिए काल बन गया। वह अपने जन्मदिन पर झूला झूल रही थी। उसी दौरान उसके सिर पर पिलर गिरा और उसकी मौत हो गई। खुशी का माहौल क्षण भर में मातम में बदल गया।

चिनटह थाना क्षेत्र के हारूनी मस्जिद स्थित पासी टोला निवासी अनिल रावत की आठ वर्षीय बेटी श्रुति कक्षा दो की छात्रा थी। अनिल चालक हैं। शनिवार को श्रुति का जन्मदिन था। शाम को केक आदि काटने की तैयारी चल रही थी। इसके चलते घर में परिवार के लोग व रिश्तेदार आये थे। सुबह करीब 10:30 बजे श्रुति बच्चों के संग छत पर झूला झूल रही थी। झूला छत पर पुराने पिलर में पड़ा था। श्रुति झूले पर बैठी थी, इसी दौरान रस्सी टूटने के साथ ही पिलर उखड़ कर उसके सिर पर आ गिरा। अन्य बच्चों की चीख व पिलर गिरने की आवाज सुन अनिल व अन्य परिजन छत पर पहुंचे।

श्रुति को आनन-फानन लोहिया ले गये, जहां डॉक्टरों ने मृत घोषित कर दिया। जो परिजन बच्ची के जन्मदिन की तैयारियों में जुटे थे। मां गीता का रो-रोकर बुरा हाल हो रहा था। परिजन ने पुलिस को सूचना दिये बिना ही, शव दफन कर दिया। इंस्पेक्टर चिनहट ने बताया मामला संज्ञान में है। इस संबंध में परिजन ने कोई तहरीर नहीं दी है।

एक नजर

करोड़ों कीमत की शराब ड्रग व नकदी जब्त

अमृत विचार, लखनऊ : आदर्श आचार संहिता के तहत हुई कार्रवाई में एक करोड़ 47 लाख रुपये कीमत की शराब, ड्रग व नकदी जब्त की गई। निर्वाचन आयोग ने कार्रवाई और तेज करने के निर्देश दिये हैं। मुख्य निर्वाचन अधिकारी नवदीप रिणवा ने बताया कि प्रदेश में प्रवर्तन एजेन्सियों व उड़नदस्तों के जरिये अवैध शराब, नकदी आदि की जब्ती संबंधी आयोग के निर्देशों का कड़ाई से अनुपालन किया जा रहा है। एजेंसियों के जरिये बीते एक मार्च से 19 अप्रैल तक कुल 31399 .69 लाख रुपये कीमत की शराब, ड्रग, बहुमूल्य धातुएं व नकदी आदि जब्त किये गये हैं। इसमें 2951 .14 लाख नकद, 4061 .32 लाख की शराब, 21074 .87 लाख की ड्रग, 2156 .05 लाख की बहुमूल्य धातुएं व 1156 .30 लाख की अन्य सामग्री जब्त की गई। बीते दिन अमेठी की तिलोई विधानसभा निर्वाचन क्षेत्र में 30 लाख रुपये अनुमानित कीमत की 150 ग्राम ड्रग व बरेली की मीरगंज विधानसभा निर्वाचन क्षेत्र में 28 लाख रुपये अनुमानित कीमत की 280 ग्राम ड्रग पकड़ी गई।

भूसे-चारे में खेल, कैसे भरे होंगे गोवंशों के पेट

2021-22 में खरीद दिखाई ज्यादा पर गोशालाओं में आपूर्ति हुई कम

प्रशांत सक्सेना, लखनऊ

▸▸ बिना इंट्री के आपूर्ति, दरें अलग, लेखा परीक्षा विभाग ने माना संदिग्ध

अमृत विचार : जिले की गोशालाओं के लिए वर्ष 2021-22 में मानकों को अनदेखा कर भूसा और चारा खरीदा गया। गोवंशों के पेट कैसे भरे होंगे, यह स्थानीय निधि लेखा परीक्षा विभाग प्रयागराज के ऑडिट से पता चलता है। ऑडिट में ज्यादातर गोशालाओं में भंडारण पंजीयन में बिना प्रविष्टि के भूसे की आपूर्ति और भुगतान करना पाया गया है। आपूर्ति हुई या नहीं यह संदिग्ध माना है। ग्राम पंचायत स्तर पर कहीं अधिक खरीद तो कहीं कम आपूर्ति की गई। भुगतान भी अधिक और अलग-अलग दरों पर किया है। इसी तरह तरह हरे चारे में खेल हुआ। बड़ी गड़बड़ी बीकेटी के गोआश्रय स्थल ग्राम सोनवां में मिली।

यहां दो तिथियों में कुल 5565 किग्रा भूसा सात रुपये की दर से खरीदा गया और आपूर्ति बिना इंट्री के दिखाई गई। मुख्य पशु चिकित्साधिकारी डॉ. सुरेश वर्मा ने बताया कि संबंधित ग्राम पंचायतों से धनराशि वसूल करने के लिए लिखा है।

एक गाय पर 40,650 रुपये खर्च, 20 क्विंटल भूसा कम : जांच में सामने आया कि चिनहट की गोशाला देवरिया में एक गाय की देखरेख में 40,650 रुपये खर्च किए गए। जो निधि से देय नहीं थे। मलिहाबाद के कैथूलिया गोशाला में दो तिथियों में कुल 3212 किग्रा भूसा खरीदा गया। भंडारण में प्रविष्टि भी की गई, लेकिन हेराफेरी से 20 क्विंटल भूसा कम दर्शाया गया। वहीं, सरोजनी नगर ब्लॉक के परवर पश्चिम गो आश्रय स्थल के लिए खरीदे गए भूसा के भुगतान के दौरान रोकड़ बही में इंट्री नहीं की गई। 2480 किग्रा चरी खरीद की भी भंडारण प्रविष्टि नहीं की गई।

कहीं चारा कम तो कहीं गोपालकों को गलत भुगतान

मोहनलालगंज के समेसी गोशाला में भूसा व चारा में गोलमाल हुआ। यहां 3106 किग्रा चारा खरीदा गया, जबकि इंट्री 2108 किग्रा की गई। चिनहट की गोशाला देवरिया में चारा-भूसा नियम विरुद्ध अनुदान धनराशि से गोपालकों को मानदेय दिया गया। गोशालाओं पर कंपोस्ट अधिक मात्रा में उत्पादन किया गया, जबकि आय प्राप्ति नहीं की गई। गोवंश आश्रय स्थल वरवलिया, लोनहा, सुवंशीपुर, मंडौली व पालपुर में भी इसी तरह फर्जीवाड़ा पकड़ा है। ऑडिट विभाग ने जांच कराने के साथ धनराशि वापसी के लिए लिखा है।

बिना टेंडर एक ब्लॉक से खरीद दामों में अंतर

ऑडिट में यह भी सामने आया कि किसी भी गोशाला में भूसा और हरा चारा की नियमित खरीद के टेंडर नहीं किए गए। एक ही ब्लॉक से सभी गोशालाओं के लिए भूसा खरीदा गया। एक माह में किसी गोशाला के लिए 600 रुपये प्रति क्विंटल तो किसी ने 800 व 900 रुपये क्विंटल की दर से भूसा खरीदा। अधिक दरों से भूसा व चारा की खरीद से आपूर्ति कम की गई। जो गोवंशों की खुराक और स्वास्थ्य के लिए पर्याप्त नहीं था।

वेबसाइट पर देख सकेंगे बिजली उत्पादन और मांग की स्थिति

राज्य ब्यूरो, लखनऊ

▸▸ उप्र पावर कॉरपोरेशन के हस्तक्षेप पर वेबसाइट पर सार्वजनिक की गई रिपोर्ट

अमृत विचार : प्रदेश के लोग अब फिर उप्र स्टेट लोड डिस्पैच सेंटर की वेबसाइट पर बिजली उत्पादन व मांग की स्थिति देख सकेंगे। उप्र पावर कॉरपोरेशन के हस्तक्षेप पर वेबसाइट पर दैनिक प्रणाली रिपोर्ट सार्वजनिक कर दी गई है।

यूपीएसएलडीसी की वेबसाइट पर 50 साल पुरानी दैनिक ऊर्जा प्रणाली की रिपोर्ट वेबसाइट से हटा दी गई थी। उप्र राज्य विद्युत उपभोक्ता परिषद ने इसका कड़ा विरोध किया था। परिषद के अध्यक्ष अवधेश कुमार वर्मा का कहना था कि पब्लिक डोमेन में जो भी रिपोर्ट सार्वजनिक रूप से आम जनता के लिए रहती है, उसको छिपाना पारदर्शिता का उल्लंघन है।

अंततः पावर कॉरपोरेशन के अध्यक्ष डॉ. आशीष कुमार गोयल के हस्तक्षेप और फटकार के बाद यूपीएसएलडीसी ने देर रात दैनिक प्रणाली की रिपोर्ट को वेबसाइट पर बहाल कर दिया।

23 हजार मेगावाट के पार हुई बिजली मांग

भीषण गर्मी में प्रदेश की बिजली की मांग 23 हजार मेगावाट पार कर गई है। शनिवार को प्रदेश की अधिकतम मांग 23,323 मेगावाट दर्ज की गई, जबकि न्यूनतम मांग 13,967 मेगावाट रही। पावर कॉरपोरेशन के अधिकारियों ने बताया कि निरंतर बढ़ रही मांग को देखते हुए बिजली आपूर्ति की व्यवस्था की गई है।

हनुमान जयंती को लेकर निर्देश जारी

राज्य ब्यूरो, लखनऊ

▸▸ सुरक्षा और यातायात प्रबंधन को लेकर डीजीपी ने व्यवस्था सुनिश्चित करने को कहा

अमृत विचार : पुलिस महानिदेशक प्रशान्त कुमार ने 23 अप्रैल को मनाए जाने वाले श्री हनुमान जन्मोत्सव को लेकर सुरक्षा और यातायात प्रबंधन को लेकर निर्देश जारी किए हैं।

उन्होंने कहा कि समस्त हनुमान मन्दिरों, धर्मस्थलों तथा जुलूसों के मार्ग व महत्वपूर्ण कार्यक्रम स्थलों पर वरिष्ठ अधिकारियों द्वारा भ्रमण करते हुए सम्बन्धित धर्म गुरुओं, प्रबंधकों व आयोजकों के साथ स्थानीय मजिस्ट्रेट तथा अन्य विभाग के अधिकारियों से समन्वय स्थापित कर आवश्यक व्यवस्था सुनिश्चित करा लें। थानों के त्योहार रजिस्टर की प्रविष्टियों का अध्ययन कर समस्त आयोजनों के आयोजकों से वार्ता कर यदि किसी प्रकार की समस्या प्रकाश में आती है तो उसका त्वरित समाधान कराया जाय। किसी नयी परम्परा की अनुमति न दी जाय। श्रद्धालुओं के आवागमन व जुलूसों के मार्गों पर प्रभावी यातायात प्रबन्ध, गश्त, पिकेट व अन्य व्यवस्था तत्काल कर ली जाय। सभी जुलूसों में बॉक्स फॉर्मेट में राजपत्रित अधिकारियों के नेतृत्व में ड्यूटी लगायी जाये तथा छोटे से छोटे जुलूसों के साथ भी आवश्यकतानुसार पुलिस की व्यवस्था की जाए।

भाजपा का पहला शो फ्लॉप हो गया : अखिलेश यादव

अमृत विचार, लखनऊ : समाजवादी पार्टी प्रमुख अखिलेश यादव ने दावा किया है कि लोकसभा चुनाव में पश्चिम की हवा ने सब पलट दिया है। भाजपा का पहला शो फ्लॉप हो गया है। भाजपा को कोई वोट नहीं देना चाहता है। भाजपा नेताओं की घिसीपिटी कहानी अब कोई नहीं सुनना चाहता है। अखिलेश यादव शनिवार को मेरठ लोकसभा क्षेत्र से समाजवादी पार्टी इंडिया गठबंधन प्रत्याशी सुनीता वर्मा के समर्थन में चुनावी सभा की। उन्होंने कहा कि भाजपा ने किसानों को धोखा दिया। तीन काले कानून लाकर किसानों के खिलाफ कानून बनाया था। किसानों ने भाजपा सरकार के काले कानूनों के खिलाफ आंदोलन किया। हजारों किसान शहीद हुए। किसान पीछे नहीं हटे। भाजपा सरकार काले कानून वापस लेने पर मजबूर हुई।

कर्मचारी संगठन के लोगों को बायोमेट्रिक हाजिरी में मिलेगी छूट

राज्य ब्यूरो, लखनऊ

▸▸ कर्मचारी संगठनों की मांगों के शीघ्र निस्तारण के सरकार ने दिये निर्देश

अमृत विचार : सरकारी विभागों में कर्मचारियों की मांगों का शीघ्र ही निस्तारण किया जायेगा, इतना ही नहीं कर्मचारी संगठनों की होने वाली निर्धारित बैठकों को लेकर पदाधिकारियों को बायोमेट्रिक उपस्थिति में भी छूट मिलेगी। इसके लिए अपर मुख्य सचिव डॉ.देवेश चतुर्वेदी ने सभी विभागों के अपर मुख्य सचिव, प्रमुख सचिव व विभागाध्यक्षों को पत्र जारी कर निर्देश दिये गये हैं।

राज्य सरकार के अधीन संचालित अधिकांश विभागों में उपस्थिति दर्शाने के लिए बायोमेट्रिक व्यवस्था लागू हो चुकी है। कई विभागों में कर्मचारियों ने क्षेत्रीय कार्य व्यवस्था तहत उक्त का विरोध भी किया था। कर्मचारी संगठन के पदाधिकारियों ने भी अपनी दिक्कतों से राज्य सरकार को अवगत कराया था। संगठन पदाधिकारियों का कहना था कि कर्मचारियों की समस्याओं के समाधान के लिए समय समय पर अक्सर विभागों में आना जाना पड़ता है। इसके लिए पदाधिकारियों ने बायोमेट्रिक अटेंडेंस में निर्धारित समय पर उपस्थिति दर्ज करने में असमर्थता जताई थी। उक्त समस्याओं को ध्यान में रखकर शासन द्वारा कर्मचारी संगठनों की मांगें के निस्तारण करने व बायोमेट्रिक उपस्थिति में छूट प्रदान करने के निर्देश जारी किये गये हैं।

हर तस्कर के जिम्मे थी नौ लाख कीमत की विदेशी सिगरेट

राज्य ब्यूरो, लखनऊ

▸▸ गिरफ्तार हुए छह तस्करों में दो की अग्रिम जमानत खारिज

▸▸ 27 तस्कर पुलिस की पकड़ से दूर, तलाश जारी

अमृत विचार : शारजाह से तस्करी कर सामान लखनऊ लाते समय कस्टम अधिकारियों द्वारा पकड़े गए छह तस्करों में दो की अग्रिम जमानत अपर जिला एवं सत्र न्यायाधीश ने खारिज कर दी। चार की याचिका पर सुनवाई होनी है, जबकि 27 तस्कर अब भी फरार हैं। फरार तस्करों की तलाश लगातार जारी है। जानकारी के मुताबिक, हर तस्कर के पास नौ लाख रुपये कीमत की विदेशी सिगरेट की जिम्मेदारी थी।

1 अप्रैल को लखनऊ एयरपोर्ट पर उड़ान संख्या 6ई-1424 से उतरे यात्रियों को संदेह के आधार पर कस्टम अधिकारियों द्वारा रोका गया था। उन यात्रियों में से एक भब्बलपुरी टांडा बदिल रामपुर निवासी मो. रफीक था, जिसकी तलाशी से साढ़े 46 हजार रुपये तथा बैग की तलाशी से सिगरेट की 56 हजार स्टिक्स (मूल्य आठ लाख, 40 हजार) बरामद हुआ था। दूसरा तस्कर अब्दुल बसीर टांडा बदिल रामपुर का निवासी ही है। अब्दुल बसीर के पास से एक लाख तीन हजार रुपये नकद बरामद हुआ था, जबकि 8,61,000 मूल्य के 57,400 स्टिक्स सिगरेट बरामद हुए थे। सिगरेट की तस्करी करने वाले तस्करों की संख्या कुल 35 थी, जिसमें से छह गिरफ्तार हुए बाकी फरार हो गए थे। वरिष्ठ अधिवक्ता राकेश पांडेय ने बताया कि कोर्ट ने उक्त दोनों तस्करों की जमानत खारिज कर दी है।

सक्रिय था सिंडीकेट

अधिकारियों ने बरामद सिगरेट पैकेटों का निरीक्षण करके यह बताया कि उन पर वार्निंग लेबल सिगरेट और अन्य तंबाकू उत्पाद (पैकेजिंग और लेबलिंग) नियम 2018 (कोट्पा) के मानकों के अनुसार अंकित नहीं थी। एयर कस्टम्स सीसीएसआई, एयरपोर्ट अमौसी की आख्या के अनुसार अभियुक्त व सह अभियुक्त के पास से बरामद सिगरेटों का कुल मूल्य तीन करोड़ तीन लाख 63 हजार रुपये है। यह एक सिंडीकेट गिरोह है, जो वाणिज्यिक मात्रा में विदेशी मूल की सिगरेटों की देश में तस्करी करता है।

सड़क दुर्घटनाओं में कमी लाने को कल से चलेगा अभियान

हादसों में 50 प्रतिशत तक कमी लाने के निर्देश, मनाया जाएगा सड़क सुरक्षा पखवाड़ा

राज्य ब्यूरो, लखनऊ

अमृत विचार : सरकार प्रदेश में सड़क दुर्घटनाओं में कमी लाने को प्रयासरत है। इसको लेकर मुख्यमंत्री योगी आदित्यनाथ ने परिवहन विभाग को सख्त दिशा-निर्देश दिए हैं। ऐसे में परिवहन विभाग ने सड़क दुर्घटनाओं में 50 प्रतिशत कमी लाने के लिए कार्ययोजना तैयार की है। इसके तहत सभी जिलों में 22 अप्रैल से 4 मई तक सड़क सुरक्षा पखवाड़ा अंतर्विभागीय समन्वय के साथ मनाया जाएगा।

इस दौरान सभी स्कूली वाहनों का फिटनेस तथा वाहन चालकों के मेडिकल फिटनेस की जांच करायी जायेगी। सभी शिक्षण संस्थानों में प्रार्थना सभा में छात्रों को सड़क सुरक्षा एवं यातायात नियमों की जानकारी दी जायेगी एवं सड़क सुरक्षा शपथ ग्रहण कार्यक्रम कराया जायेगा। कॉमर्शियल चालकों के लिए हेल्थ कार्ड अनिवार्य रूप से जारी किये जायेंगे। ओवरलोडिंग को टास्क फोर्स द्वारा सोर्स प्वाइंट पर ही रोका जायेगा।

प्रमुख कारण

ओवरस्पीडिंग, रांग साइड ड्राइविंग, मोबाइल फोन का प्रयोग एवं ड्रंकन ड्राइविंग सड़क दुर्घटनाओं के प्रमुख कारण होते हैं। यह एक मैन मेड डिजास्टर है, इसलिये इसमें कमी लाने के लिये जागरूकता बढ़ाने की जरूरत है। यह एक संवेदनशील एवं महत्वपूर्ण मुद्दा है।

समीक्षा कर होगी कार्रवाई

निर्देश है कि सभी मण्डल एवं जनपदस्तरीय सड़क सुरक्षा समिति की बैठकें अनिवार्य रूप से होनी चाहिये। इसके लिये सभी मण्डलायुक्त एवं जिलाधिकारी दिन निर्धारित करें। बैठक में जनप्रतिनिधियों को भी आमंत्रित कर उनके भी सुझाव लिये जायें।

अमरोहा व गाजियाबाद में सभाएं करेंगी मायावती

अमृत विचार, लखनऊ : लोकसभा चुनाव में बसपा प्रत्याशियों के लिए समर्थन जुटाने को बसपा प्रमुख मायावती रविवार को अमरोहा और गाजियाबाद के चुनावी सभाएं संबोधित करेंगी। लोकसभा चुनावों में एनडीए व इंडिया गठबंधन के खिलाफ बसपा अकेले लड़ रही है। पार्टी के राष्ट्रीय महासचिव मेवालाल ने बताया कि बसपा कई राज्यों में चुनाव लड़ रही है, उप्र. में प्रत्याशियों के समर्थन में पार्टी प्रमुख की सभाएं तय समय पर संपन्न होंगी। बहुजन हिताय व बहुजन सुखाय के उद्देश्य से ही पार्टी ने किसी के साथ गठबंधन नहीं किया है और पार्टी अपने लोगों के ही तन, मन, धन के बल पर चुनाव लड़ रही है। गाजियाबाद में प्रत्याशी नंद किशोर पुंडीर के पक्ष में और अमरोहा में मुजाहिद हुसैन के लिए चुनावी सभा संबोधित करेंगी।

लखनऊ बार एसोसिएशन में आयोजित कार्यक्रम के दौरान भाजपा नेता नीरज सिंह को सम्मानित करते अध्यक्ष सुरेश पांडेय। अमृत विचार

सपा, बसपा और कांग्रेस का सफाया : केशव प्रसाद मौर्य

अमृत विचार, लखनऊ : उप मुख्यमंत्री केशव प्रसाद मौर्य ने शनिवार को कानपुर लोकसभा सीट से भाजपा प्रत्याशी रमेश अवस्थी के नामांकन जुलूस से पहले आयोजित जनसभा में कार्यकर्ताओं को कांग्रेस मुक्त भारत और सपा-बसपा मुक्त उत्तर प्रदेश का संकल्प दिलाया। उन्होंने दावा किया कि फेज के मतदान में जनता ने सपा, बसपा और कांग्रेस का सूपड़ा साफ कर दिया है। फ्लॉप जोड़ी को इस बार सुपर फ्लॉप करके जनता वापस भेजने का काम करेगी। मोदी तीसरी बार जनता के आशीर्वाद से प्रधानमंत्री बनने जा रहे हैं। यहां उप मुख्यमंत्री ने सभी से दोनों हाथ उठाकर मेरा बूथ ,सबसे मजबूत का नारा दिलाते हुए सबसे ज्यादा वोट लाने का वचन दिलाया।

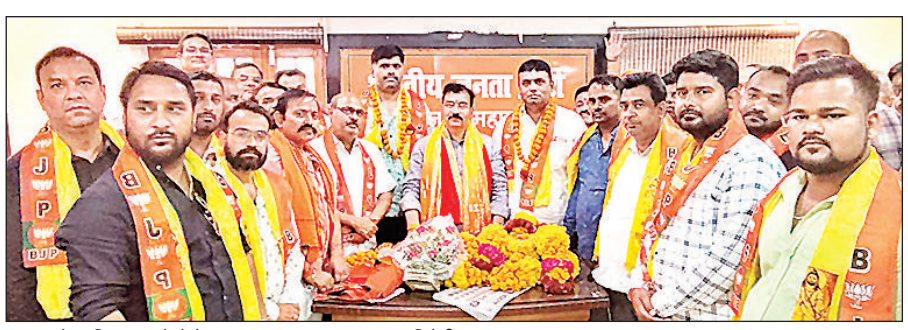

भाजपा में शामिल हुए लोगों के साथ महानगर अध्यक्ष आनंद द्विवेदी।

सपा प्रदेश कार्यकारिणी के पूर्व सदस्य भाजपा में शामिल

अमृत विचार, लखनऊ : लोकसभा चुनाव में भाजपा अपना परिवार बढ़ाने में जुटी हुई है। भाजपा महानगर कार्यालय में शनिवार को सपा के पूर्व प्रदेश कार्यकारिणी सदस्य सुमेश मिश्रा समेत अन्य ने भाजपा का दामन थाम लिया। महानगर अध्यक्ष आनंद द्विवेदी ने सभी को सदस्यता दिलाई। सदस्यता ग्रहण करने वालों में पूर्व पार्षद प्रत्याशी समीर मिश्रा, धीरज, अर्पित दीक्षित जिला सचिव समाजवादी छात्र सभा, सुनील मालानी, प्रशांत तिवारी आदि शामिल हैं।

हर मतदाता को मतदेय स्थल तक पहुंचाने का करें प्रयास : नीरज

कार्यालय संवाददाता, लखनऊ

अमृत विचार : भारत को विश्व गुरु बनाने का यज्ञ चल रहा है और इसको सफल बनाने में हम सबको आहुति देनी होगी। 20 मई को प्रयास करना होगा कि हर मतदाता को मतदेय स्थल तक पहुंचाकर मतदान कराया जाए।

भाजपा नेता नीरज सिंह ने उक्त बात पूर्व पार्षदों और अनुसूचित जाति के जनप्रतिनिधियों के साथ बैठक में कही। उन्होंने कहा कि कल्याणकारी योजनाओं का लाभ बड़ी संख्या में अनुसूचित वर्ग को भी मिला है। आपके साथ अनुसूचित समाज के प्रत्येक व्यक्ति के घर- घर जाएंगे और उपलब्धियां को बताएंगे। महानगर अध्यक्ष आनंद द्विवेदी ने कहा कि अनुसूचित समाज की सभी बस्तियों में प्रभावी मतदाताओं से संपर्क करना है और सभी को उनके वोट की अहमियत बताते हुए शत प्रतिशत मतदान के लिए प्रेरित करना है।

संपर्क व संवाद से लक्ष्य प्राप्त करना है : धर्मपाल सिंह

अमृत विचार, लखनऊ : भाजपा के प्रदेश महामंत्री (संगठन) धर्मपाल सिंह ने शनिवार को जौनपुर एवं गाजीपुर में लोकसभा संचालन समिति, लोकसभा व विधानसभा के प्रभारी व संयोजकों सहित जनप्रतिनिधियों के साथ बैठक में बूथ विजय का मंत्र सौंपा। धर्मपाल सिंह ने कहा कि भाजपा का लक्ष्य बड़े अंतर के साथ प्रदेश की सभी 80 सीटों पर चुनाव जीतना है। लोकसभा चुनाव की तैयारियों की समीक्षा करते हुए कहा कि नियमित प्रवास के साथ बूथ पर सक्रियता, सम्पर्क व संवाद से बूथ विजय का लक्ष्य प्राप्त करना है। प्रत्येक कार्यकर्ता को जिम्मेदारी सौंपना है और प्रत्येक बूथ पर सभी को मतदान के लिए प्रेरित करना है। उन्होंने कहा कि टिफिन बैठक में कार्यकर्ता अपने आस पास के लोगों को भी जोड़ें।

भाजपा में छोटा कार्यकर्ता भी पहुंच सकता है बड़े पद पर

कार्यालय संवाददाता, लखनऊ

अमृत विचार : भाजपा परिवारवाद की पार्टी नहीं हैं। यहां छोटा कार्यकर्ता भी बड़े पद पर पहुंच सकता है। केंद्र एवं राज्य सरकार ने हर वर्ग को ध्यान में रखकर योजनाओं का लाभ जनता तक पहुंचाने का काम किया है।

भाजपा महानगर अध्यक्ष आनंद द्विवेदी ने उक्त बात लखनऊ बार एसोसिएशन के सभागार में कही। भाजपा नेता नीरज सिंह ने कहा कि लोकसभा चुनाव वाले दिन बड़ी संख्या में परिवार के सदस्यों के साथ भाजपा के पक्ष में मतदान करें। इस दौरान लखनऊ बार एसोसिएशन के अध्यक्ष सुरेश पांडेय, प्रसून शुक्ला, संतोष राय, आदर्श मिश्रा, विपिन कुमार यादव, सुमेर चंद रावत, मारुत कुमार शर्मा, अनुज कुमार यादव आदि मौजूद रहे।

पीडीए का अर्थ पारिवारिक डेवलपमेंट अथॉरिटी : भूपेंद्र

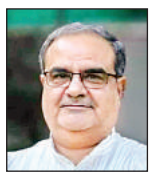

अमृत विचार, लखनऊ : भाजपा प्रदेश अध्यक्ष भूपेंद्र सिंह चौधरी ने अखिलेश यादव द्वारा चुनावी रैली में लगाए गए आरोपों पर पलटवार किया। उन्होंने कहा कि अखिलेश यादव पीडीए का नारा दे रहे हैं, जिसका असली अर्थ पारिवारिक डेवलपमेंट अथॉरिटी है। जिस तरह से उन्होंने अपने परिवारीजनों को टिकट बांटे हैं, उससे स्पष्ट है कि उनकी नीयत पीड़ित और दलितों के विकास की नहीं, बल्कि अपने परिवार के विकास को लेकर है। उन्होंने कहा, राज्य की जनता उनकी हकीकत अच्छी तरह जान चुकी है और इन आम चुनावों में वो एक बार फिर उनकी मंशा को नकार रही है। कहा कि वो जानते हैं कि अकेले दम पर वह उत्तर प्रदेश में भाजपा का सामना नहीं कर सकते।

सख्ती से घट गए छात्रवृत्ति के डेढ़ लाख लाभार्थी

कार्यालय संवाददाता, लखनऊ

▸▸ पिछले वर्ष 22 लाख 6 हजार को छात्रवृत्ति का लाभ दिया गया तो इस वर्ष 20 लाख 59 हजार को ही मिल पाया लाभ

▸▸ विभिन्न स्तरों पर हुई आवेदनों की जांच, डाटा का मिलान सामाजिक अधिकारिता मंत्रालय के पोर्टल से किया गया

अमृत विचार : छात्रवृत्ति योजना में गड़बड़ी रोकने को लेकर की गई पहल का परिणाम इस बार दिखाई पड़ा है। छात्रवृत्ति का लाभ लेने वालों की संख्या डेढ़ लाख कम हो गई है। नए वित्तीय वर्ष में यूडाइस और आइस जैसी व्यवस्था लागू करके व्यवस्था को और पारदर्शी बनाया जाएगा।

छात्रवृत्ति योजना के तहत आवेदन की प्रक्रिया नवंबर से शुरू हुई थी। पात्रों को अवसर देने के लिए दो बाद तिथि बढ़ाई गई। जनवरी तक छात्र-छात्राओं ने आवेदन किया। आवेदन के बाद फार्मा की कई स्तर पर जांच की गई। सामाजिक अधिकारिता मंत्रालय के पोर्टल से भी मिलान किया गया। प्रक्रिया पूरी होने के बाद फार्म अग्रसारित किए गए। वित्तीय वर्ष 2022-2023 में 22 लाख 6 हजार को छात्रवृत्ति का लाभ पात्रों को दिया गया था। जबकि प्रदेश में वित्तीय वर्ष 2023-24 में 20 लाख 59 हजार को लाभ दिया गया। लगभग एक लाख 47 हजार छात्र-छात्राओं की संख्या इस बार कम हो गई। समाज कल्याण निदेशक कुमार प्रशांत ने बताया कि पात्रों को ही योजना का लाभ मिले इसको ध्यान में रखकर काम किया गया।

राजधानी स्थित त्रिलोकी नाथ रोड पर चुनाव प्रचार सामग्री की दुकान से खरीदारी करता व्यक्ति। अमृत विचार

चुनाव पाठशाला में दिलाई मतदान की शपथ

अमृत विचार, लखनऊ : लोकसभा चुनाव के दौरान राजधानी में मतदान प्रतिशत बढ़ाने के लिए नगर निगम ने शनिवार को चुनाव पाठशाला में अधिक से अधिक मतदान करवाने की शपथ दिलाई। विद्यालयों में आयोजित विभिन्न कार्यक्रम में मतदाताओं को जागरूक किया गया। लखनऊ में 20 मई को मतदान है। भारत निर्वाचन आयोग ने इस बार न्यूनतम 70 प्रतिशत मतदान का लक्ष्य निर्धारित किया है। इसके लिए नगर निगम चुनाव पाठशाला के माध्यम से मतदाताओं को जागरूक करने के साथ बूथ की जानकारी दी।

चिनहट में तैनात जेई के विरुद्ध परिवाद स्वीकार

विधि संवाददाता, लखनऊ

▸▸ कोर्ट ने परिवादी का बयान दर्ज करने के दिए आदेश

अमृत विचार : मुख्य न्यायिक मजिस्ट्रेट ने चिनहट के शिवपुरी पॉवर हाउस में तैनात अवर अभियंता अंकुश मिश्रा के विरुद्ध कार्य में लापरवाही बरतने के आरोप में दायर परिवाद को सुनवाई के लिए स्वीकार कर लिया है। इसी के साथ कोर्ट ने मामले में परिवादी का बयान दर्ज करने के लिए 3 मई की तिथि नियत की है।

परिवादी जेपी यादव के अधिवक्ता वीर बहादुर श्रीवास्तव ने बताया कि अवर अभियंता अंकुश मिश्रा पर आरोप लगाया गया है कि बीते 16 सितम्बर से 21 सितम्बर तक वह बिना उच्चाधिकारियों से अवकाश की स्वीकृति लिए अपने कार्यस्थल शिवपुरी पॉवर हाउस से नदारद रहे। कहा गया है कि उनके इस कृत्य से उनके कार्यक्षेत्र में आने वाले सभी बिजली उपभोक्ताओं का जीवन संकट में आया और अवर अभियंता ने अपने पद का दुरुपयोग करते हुए बड़ी लापरवाही बरती। कहा गया कि अवर अभियंता को जानकारी थी कि उनकी अनुपस्थिति में कोई अप्रिय घटना घट सकती है, बावजूद इसके वह अनुपस्थित रहे। यह भी आरोप है कि अधिशासी अभियंता से उनके इस कृत्य की शिकायत की गई, परंतु उनके द्वारा कोई कार्रवाई नहीं की गई, तत्पश्चात परिवादी ने कोतवाली चिनहट और पुलिस आयुक्त को शिकायत भेजकर आईपीसी की धारा 166, 336 व 389 के तहत कार्रवाई की मांग की लेकिन कोई सुनवाई नहीं हुई, जिसके बाद परिवादी ने कोर्ट की शरण ली।

Video Recto Scope
The Ano-Rectal Clinic
Dr. Sanjay Kumar Yadav
M.S. (Ano-Rectal Surgeon)
अत्याधुनिक विधि द्वारा गुदाद्वार में होने वाली बीमारियों का परीक्षण
लेज़र विधि एवं DGHAL विधि द्वारा बवासीर (Piles) भगन्दर (Fistula) एवं गुदाद्वार में होने वाली अन्य बीमारियों का उचित* इलाज
क्लीनिक का पता एस-80, गोल चौराहा, महानगर कोतवाली के सामने, महानगर, लखनऊ
www.anorectalclinic.com | 7388913338, 8005423919

शहर में आज

- विश्व स्वास्थ्य दिवस पर रिवर बैंक कॉलोनी स्थित आईएमए भवन से शहीद स्मारक तक 'वॉकथॉन' का आयोजन – 8:30 बजे।
- महाबीर जयंती पर जनकल्याण महोत्सव के तहत चारबाग से रथ यात्रा – 9:00 बजे।
- मुस्लिम वेलफ़ेयर सोसायटी, जामा मस्जिद, मुंशी पुलिया, इंदिरा नगर, लखनऊ की ओर से सामूहिक विवाह का आयोजन – 12:00 बजे।
- महाराजा अग्रसेन विद्यालय, मोती नगर में सामूहिक विवाह का आयोजन – 1:00 बजे।

एक नजर

गोमती नगर में निर्माणाधीन कॉम्प्लेक्स सील

अमृत विचार, लखनऊ : लखनऊ विकास प्राधिकरण के प्रवर्तन दस्ते ने शनिवार को गोमती नगर के विनय खंड में स्वीकृत मानचित्र के विपरीत बनाए जा रहे व्यावसायिक कॉम्प्लेक्स को सील कर दिया। जोनल अधिकारी प्रवर्तन जोन एक वंदना पांडेय ने बताया कि रहमत अली अंसारी व अन्य द्वारा गोमती नगर के विनय खण्ड में भूखण्ड संख्या सीपी 3/2 पर लगभग 1,800 वर्गमीटर क्षेत्रफल में स्वीकृत मानचित्र के विपरीत व्यावसायिक बिल्डिंग का निर्माण कराया जा रहा था। विहित न्यायालय से सीलिंग का आदेश पास था। सहायक अभियंता शिवा सिंह के नेतृत्व में अवर अभियंताओं ने प्राधिकरण पुलिस व स्थानीय थाना पुलिस बल के सहयोग से निर्माणाधीन बिल्डिंग को सील कर दिया।

12 विद्यार्थियों का हुआ कैंपस प्लेसमेंट

अमृत विचार, लखनऊ : डॉ. शकुन्तला मिश्रा राष्ट्रीय पुनर्वास विश्वविद्यालय के डायरेक्टर प्लेसमेंट बिराग दीक्षित ने बताया कि एमबीए, एमसीए और बी.टेक के 12 विद्यार्थियों का प्रज्ञावानी सोलूशन्स एलएलपी में बिजनेस डेवलपमेंट एग्जीक्यूटिव, प्रोजेक्ट एग्जीक्यूटिव, टेंडर एग्जीक्यूटिव, वेब डेवलपर के पद पर 2.64 लाख रुपये के वार्षिक पैकेज पर कैंपस प्लेसमेंट हुआ है। विश्वविद्यालय परिवार की ओर से कुलपति प्रो. हिमांशु शेखर झा, कुलसचिव रोहित सिंह, अभियांत्रिकी एवं प्रौघोगिकी संस्थान के निदेशक प्रो. सीके दीक्षित ने चयनित छात्रों को बधाई दी।

केबल फॉल्ट से चरमराई बिजली आपूर्ति, बूंद-बूंद पानी को तरसे लोग

एक से डेढ़ लाख की आबादी रही परेशान, स्थिति सामान्य होने में लगा 15 घंटे से अधिक का समय

कार्यालय संवाददाता, लखनऊ

अमृत विचार : शुक्रवार देर रात ऐशबाग बुलाकी अड्डा फ्लाईओवर के नीचे भूमिगत 33 केवी केबल में फॉल्ट आ जाने से करीब दो दर्जन से अधिक इलाकों की बिजली गुल हो गई। गर्मी से परेशान लोग रातभर सड़कों पर टहलते रहे। सुबह के वक्त बिजली गायब रहने से लोग बूंद-बूंद पानी को तरसते दिखे। ऐशबाग, रामलीला मैदान, तालकटोरा क्षेत्र के कई हिस्से, रामनगर, तकिया, खजुहा पुलिस चौकी के इर्द-गिर्द का इलाका, शास्त्रीनगर, झगड़ेश्वर महादेव मंदिर, कुंडरी रकाबगंज, लाल फाटक, टिकैतगंज, सुदर्शन पुरी, टिकैतराय तालाब समेत कई इलाके अंधेरे में डूबे रहे।

हाल यह रहा कि दूसरे दिन शनिवार शाम को करीब 15 घंटे बाद भी व्यवस्था सामान्य नहीं हो पाई थी। करीब एक से डेढ़ लाख की आबादी बिजली-पानी की समस्या से जूझती रही। अधिकारियों का कहना है कि बीच-बीच में दूसरे स्थानों से जोड़कर समस्या से निजात दिलाने की कोशिशें जारी रहीं, लेकिन स्थानीय लोगों का कहना है कि चंद पलों के लिए लाइट चमकती और फिर चली जाती।

> देर रात अचानक केबिल फॉल्ट की समस्या आ गई। उसे दुरुस्त कराने की कोशिशें की गईं। गर्मी को देखते हुए दूसरे स्थानों से लाइन जोड़कर आपूर्ति कराई गई, लेकिन लोड की वजह से समस्या का स्थाई हल नहीं निकल सका। शनिवार को दिनभर मरम्मत का काम चला है। शाम को कई इलाकों में बिजली आपूर्ति सामान्य कर दी गई है। नादान महल रोड से रोस्टिंग कराई गई।
> –एसके साहू, अधिशासी अभियंता, ऐशबाग खंड

उठ रहे अनुरक्षण कार्य पर सवाल : केबल, कंडक्टर, पोल, अंडरग्राउंड लाइन, पेड़ की कटाई-छंटाई, ट्रांसफॉर्मर का तेल बदलना और रखरखाव समेत तमाम अनुरक्षण कार्य कराने का दावा जिम्मेदारों की ओर से किया गया था। इस पर हर इलाके में लाखों रुपये खर्च किये गये। बावजूद इसके केबल फाल्ट में शुक्रवार रात आई दिक्कत ने अनुरक्षण कार्यों पर सवाल खड़े कर दिए हैं।

अफसरों के फोन दिनभर नहीं उठे : स्थानीय लोगों ने बताया कि कई बार जेई, एसडीओ, अधिशासी अभियंता समेत कई अधिकारियों को फोन लगाया गया, लेकिन किसी ने फोन नहीं उठाया।

फॉल्ट ढूंढने में लग गए कई घंटे

जब रात भर बिजली नहीं आई तो स्थानीय लोगों ने उपकेंद्र पर फोन लगाना शुरू किया। किसी ने अधिकारियों के फोन घुमाए, लेकिन संतोषजनक उत्तर नहीं मिल पाया। शनिवार सुबह तक जब बिजली आपूर्ति सुचारू नहीं हो पायी तो पेयजल की दिक्कत खड़ी हो गई। लोग दैनिक क्रिया के लिए बाल्टी लेकर पानी खोजते नजर आए, लेकिन पंप न चल पाने की वजह से टंकियों में पानी न होने पर उन्हें निराश होकर लौटना पड़ा। लोगों ने पानी की व्यवस्था के लिए दूर-दराज के इलाकों का रुख किया और पीने का पानी किसी तरह एकत्र कर घर पहुंचाया। बुलाकी अड्डा फ्लाईओवर के नीचे टिकैत राय तालाब के पास शुक्रवार देर रात करीब 12:30 बजे 33 केवी के केबल में अचानक दिक्कत आ गई थी। इसके बाद पूरा इलाका अंधेरे में डूब गया। मौके पर पहुंचे जेई, एसडीओ ने केबिल मरम्मत का कार्य शुरू कराया, लेकिन हालात शनिवार शाम तक पटरी पर नहीं आ पाए थे।

दो लाख की आबादी आज झेलेगी बिजली संकट

कार्यालय संवाददाता, लखनऊ

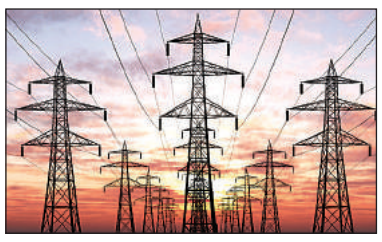

अमृत विचार : राजधानी के कई इलाकों में रविवार को भी बिजली सप्लाई बाधित रहेगी। इससे करीब दो लाख उपभोक्ता प्रभावित रहेंगे। चिनहट सेक्टर पांच विस्तार के बागमऊ फीडर से पोषित इलाकों में जर्जर एलटी लाइनों के तारों के बदलने का कार्य किया जायेगा। जिसके चलते इसके आसपास के इलाकों में सुबह 10 से शाम 5 बजे तक सप्लाई बाधित रहेगी। वहीं विधानसभा उपकेंद्र से पोषित 11केवी शिवाजी मार्ग पर सीएसएस परिवर्तकों को बदलने के कारण इनके आसपास के क्षेत्रों में सुबह 10 से शाम 5 बजे तक बिजली गुल रहेगी।

इंजीनियरिंग कॉलेज उपकेंद्र जानकीपुरम के कई क्षेत्रों में जर्जर तार, एबीसी केबल, और खंभों को बदला जायेगा। इससे सेक्टर एच के पास, नियर लखनऊ पब्लिक स्कूल, सेक्टर एफ, शिवविहार के साथ सेक्टर आई जानकीपुरम में निगम तिराहा से प्रभात चौराहा तक के इलाकों में सुबह 9 से शाम 4 बजे तक सप्लाई ठप रहेगी। विकास नगर उपकेंद्र से पोषित क्षेत्रों में खराब कंडक्टर और एबी केबल को लगाने का कार्य करने के चलते सेक्टर-8, नगर निगम कॉलोनी और वद्वाश्रम कल्याणपुर के आसपास के इलाकों में सुबह 9 बजे से शाम 4 बजे तक सप्लाई बाधित रहेगी। वहीं पुरनिया उपकेंद्र के एचआईजी फीडर के 630 केवीए के ट्रांसफार्मरों पर कार्य किये जाने के चलते पुरनिया गांव की बिजली सप्लाई सुबह 10 से शाम 5 बजे तक सप्लाई बाधित रहेगी।

मुख्य अभियंता ने लिया उपकेंद्र का जायजा

अमृत विचार, लखनऊ : 24 घंटे बिजली सप्लाई के लिए ट्रांसगोमती मुख्य अभियंता ने शनिवार को उपकेंद्र का जायजा लिया। इस दौरान उन्होंने उपकेंद्र अधिकारियों से क्षेत्र में किये गये अनुरक्षण कार्य पर पैनी नजर रखने के लिए दिशा निर्देश दिए। साथ ही कर्मचारियों को तेज हवाओं के कारण हो रही शार्ट सर्किट की घटनाओं को रोकने के लिए क्षेत्र में सक्रियता बढ़ाने के लिए कहा। मुख्य अभियंता सुनील कपूर ने बताया कि उन्होंने जीवीआरए उपकेंद्र पर पंहुचकर राजस्व और बिजली सप्लाई को सामान्य रखने के लिए अधिकारियों को कई दिशा निर्देश जारी किये हैं। इसके साथ ही ट्रांसफार्मरों के लोड, फीडरों के मेंटीनेंस, पेटीफ्यूज, जम्फर सहित ढीले तारों को कसने के लिए अधिकारी और कर्मचारियों को निर्देशित किया है। उपभोक्ताओं को प्रीपेड मीटरों को रिचार्ज और नये कनेक्शन देने में कोई लापरवाही न बरतने की सख्त हिदायत दी है।

पेयजल व सीवर की समस्या हो तो इन नंबरों पर करें शिकायत

अमृत विचार, लखनऊ : अप्रैल में ही भीषण गर्मी के प्रकोप से शहर में पेयजल की समस्या हो सकती है, लेकिन परेशान न हों नगर निगम ने समस्या से निपटने की तैयारी कर ली है। पेयजल या सीवर की समस्या हो तो नगर निगम तत्काल समाधान कराएगा। नगर निगम ने पेयजल और सीवर की समस्या के समाधान के लिए टोल फ्री एवं सीयूजी नंबर जारी किए हैं। आमजन जलकल विभाग से संबंधित समस्याओं के निस्तारण के लिए अपनी शिकायत व्हाट्स एप व कॉल करके दर्ज करवा सकेंगे।

ये नंबर मिलाएं :
8177054100, 8177054010, 8177054003, 8177054177
टोलफ्री नंबर - 1800-313-0522
(सुएज इंडिया प्राइवेट लिमिटेड)

बाबू ने रजिस्ट्री के लिए आवंटी से मांगी 10 हजार घूस

आवास आयुक्त से की शिकायत, आवास विकास के सम्पत्ति कार्यालयों में जमकर हो रहा भ्रष्टाचार

कार्यालय संवाददाता, लखनऊ

अमृत विचार : आवास विकास के सम्पत्ति कार्यालयों में जमकर भ्रष्टाचार हो रहा है। सम्पत्ति कार्यालयों में बिना घूस दिए कोई काम नहीं होता है। रजिस्ट्री से लेकर नामांतरण तक के लिए सम्पत्ति कार्यालय आने वाले आवंटियों को पहले तो बाबू दौड़ाते हैं फिर काम के बदले घूस की मांग करते हैं। आवास विकास के वृंदावन योजना स्थित अवध विहार योजना सम्पत्ति कार्यालय में लोग काम कराने के लिए चक्कर लगा रहे हैं। बाबू के छुट्टी पर होने तो कभी बाद में आने की बात कहकर उन्हें वापस लौटा दिया जाता है। अवध विहार योजना में गरीबों के लिए बनाए गए प्रधानमंत्री आवास के आवंटियों से भी अवध विहार सम्पत्ति कार्यालय के बाबू रजिस्ट्री के नाम पर 10 से 25 हजार रुपये की मांग कर रहे हैं। घूस न देने पर उन्हें आवंटन निरस्त करने की धमकी देते हैं। दो शिकायतकर्ताओं ने आवास आयुक्त को पत्र लिखकर प्रशासनिक अधिकारी पंकज कुमार पर घूस मांगने सहित भ्रष्टाचार के गंभीर आरोप लगाए हैं।

भ्रष्टाचारियों को बचा रहे अधिकारी : आवास विकास में भ्रष्टाचार के आरोपियों पर कोई कार्रवाई न होने से उनके हौसले बुलंद हैं। सम्पत्ति कार्यालयों में आवंटियों से खुलेआम घूस मांगने की शिकायतें आती हैं, लेकिन अधिकारियों की शह पर जांच में बच निकलते हैं। आरोपियों को दोबारा मनचाही जगह पर तैनाती दे दी जाती है। सूत्रों के अनुसार शिकायत की जांच के लिए मुख्यालय में जब कार्रवाई शुरू की जाती है तो अधिकारी ही बचाव में खड़े हो जाते हैं। जांच की कार्रवाई शुरू करने पर अधिकारी द्वारा ट्रांसफर करा देने की धमकी दी जाती है।

सही से काम न करने वाले कर्मचारियों की शिकायत होती है। आवंटी को मेरे पास भी शिकायत लेकर आना चाहिए था। मुख्यालय से जांच के बाद आरोप सही पाये जाने पर आवश्यक कार्रवाई की जाएगी।

केस 1

शिकायतकर्ता नीरज प्रजापति के अनुसार, उसे अवध विहार योजना में प्रधानमंत्री आवास संख्या 7-ए/बी-4/एफ 11 आवंटित हुआ था। रजिस्ट्री के लिए अवध विहार सम्पत्ति कार्यालय के कई बार चक्कर लगाए। सभी औपचारिकताएं पूरी करने के बाद भी रजिस्ट्री नहीं कराई जा रही थी। बीती 9 अप्रैल को बाबू आशीष कुमार ने बड़े बाबू पंकज कुमार से मिलवाया। उन्होंने कुछ खर्चा पानी लाने को कहा। कई बार पूछने पर उन्होंने 10,000 रुपये लाकर देने को कहा।

केस 2

ग्राम बरौली निवासी अनिल सिंह ने शिकायत की है कि घूसखोर प्रशासनिक अधिकारी पंकज कुमार अपने पद का गलत इस्तेमाल करके धन उगाही कर रहे हैं। बिना घूस लिए वह कोई भी काम नहीं करते हैं। उनका कहना है कि मैं अधिकारियों से लेकर शासन तक पैसा पहुंचाता हूं। मेरा कोई कुछ नहीं बिगाड़ पायेगा। अवध विहार और वृंदावन योजना सम्पत्ति कार्यालय में हर फाइल में इनका हस्तक्षेप है। ट्रांसफर होने के बाद भी अधिकारियों की साठ-गांठ से सम्पत्ति कार्यालय में मनचाहे पद पर तैनाती करा ली।

▸▸ **घूस दिये बिना नहीं होता है आवंटियों का कोई भी कार्य**

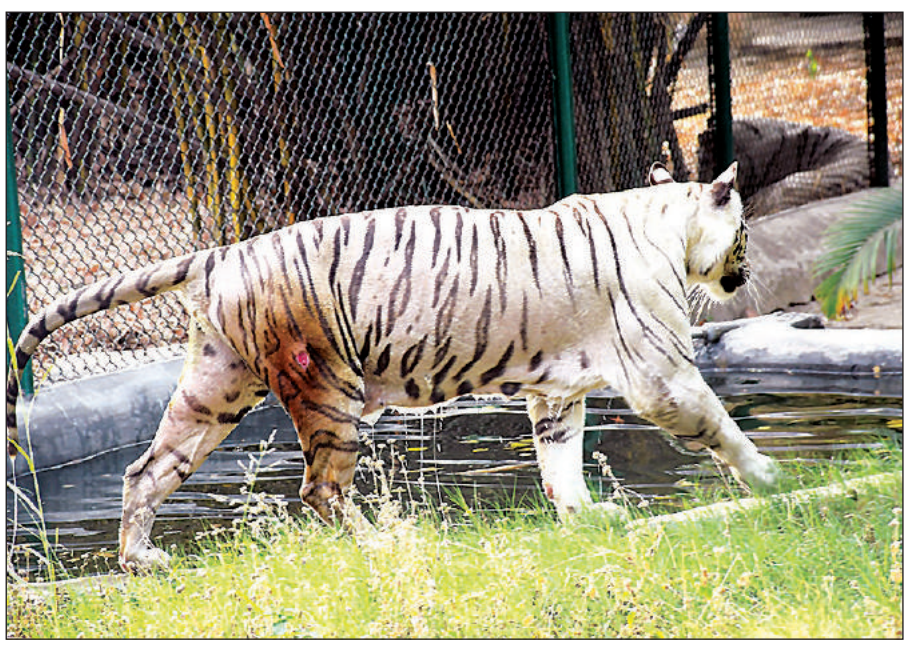

राजधानी में पड़ रही चिलचिलाती धूप और गर्मी के बीच प्राणि उद्यान में अपने बाड़े में चहल कदमी करती घायल सफेद शेरनी।

ओवरब्रिज से 25 फीट नीचे मकान पर गिरा युवक, मौत

संवाददाता, लखनऊ/सरोजनीनगर

▸▸ **रफ्तार अधिक होने से डिवाइडर से टकरा गई थी बाइक, चचेरा भाई घायल**

अमृत विचार: नादरगंज-मौंदा रोड पर ओवरब्रिज पर शुक्रवार रात तेज रफ्तार बाइक अनियंत्रित होकर डिवाइडर से टकरा गई। इससे बाइक चालक पुल के 25 फीट नीचे बने मकान की छत और चचेरा भाई सड़क पर जा गिरा। हादसे में बाइक चालक की मौत हो गई। भाई अस्पताल में भर्ती है।

सचिन रावत

उन्नाव जिले के सोहरामऊ थाना क्षेत्र के जैतीपुर निवासी सचिन रावत (20) शुक्रवार रात अपाचे बाइक से काकोरी इलाके कालिया खेड़ा गांव से लौट रहा था। बाइक पर पीछे चचेरे भाई अभिषेक (22) बैठा था। करीब 9 बजे सचिन सरोजनीनगर थाना क्षेत्र में नादरगंज - मौंदा रोड पर मौसी रेलवे स्टेशन स्थित पुल (ओवर ब्रिज) से गुजर रहा था। रफ्तार अधिक होने से बाइक बेकाबू होकर पुल के डिवाइडर से टकरा गई। सचिन उछलकर पुल से करीब 25 फीट नीचे गुड्डू यादव के मकान की छत पर जा गिरा। अभिषेक रोड पर 20 फीट दूर जा गिरा। हादसे में दोनों गंभीर घायल हो गये। राहगीरों ने दोनों को नजदीकी टीएस मिश्रा हॉस्पिटल पहुंचाया, जहां डॉक्टर ने सचिन को मृत घोषित कर दिया। सूचना पर पहुंची पुलिस ने परिजन को हादसे की सूचना दी। शनिवार को परिजन के पहुंचने पर पोस्टमार्टम कराया गया। इंस्पेक्टर ने कहा कि पोस्टमार्टम रिपोर्ट के आधार पर आगे की कार्रवाई की जायेगी।

महिला ने कारोबारी से मांगी 50 लाख की रंगदारी

कार्यालय संवाददाता, लखनऊ

▸▸ **बीबीडी पुलिस ने एफआईआर दर्ज कर शुरू की जांच**

अमृत विचार : बीबीडी थाने में रियल एस्टेट कारोबारी ने महिला के खिलाफ 50 लाख रुपये रंगदारी मांगने की प्राथमिकी दर्ज कराई है।

बीबीडी प्रभारी निरीक्षक ने बताया कि एमजेआर इंफ्रा के निदेशक राकेश मिश्र ने तहरीर दी है। इसमें उन्होंने बताया कि वर्ष 2020 में इन्दिरानगर निवासी सुमन से जुग्गौर में साढ़े तीन बीघा जमीन खरीदी थी। जमीन की रजिस्ट्री उनकी फर्म के नाम पर है। जिस पर उनका मालिकाना हक है। आरोप है कि कुछ दिन पूर्व जमीन पर कब्जा करने का प्रयास किया गया था। वह मौके पर पहुंचे थे, तभी सरस्वती देवी 10 लोगों के साथ पहुंच गई थीं। सरस्वती ने जमीन पर हक जताते हुए कब्जा करने की बात कही। विरोध करने पर 50 लाख रुपये की रंगदारी मांगी। इसके बाद राकेश ने संयुक्त पुलिस आयुक्त उपेंद्र अग्रवाल से शिकायत की। उनके निर्देश बीबीडी पुलिस ने प्राथमिकी दर्ज कर ली है।

मार्निंग वॉक पर निकलीं दो महिलाओं की चेन लूटी

संवाददाता, लखनऊ/सरोजनीनगर

▸▸ **बदमाशों ने अधिकारी व डॉक्टर की पत्नी को बनाया शिकार**

अमृत विचार : अलग-अलग थाना क्षेत्रों में शनिवार को मार्निंग वॉक पर निकलीं दो महिलाओं की सोने की चेन बाइक सवार बदमाश लूट ले गए। बदमाशों का शिकार बनीं महिलाओं में एक समीक्षा अधिकारी की पत्नी और दूसरी डॉक्टर की पत्नी हैं। गोमतीनगर विस्तार में चेन लूट की सूचना पर डीसीपी पूर्वी प्रबल प्रताप सिंह मौक पर पहुंचे। उन्होंने घटना स्थल के आसपास लगे कैमरों की फुटेज चेक कराई। एक कैमरे में बाइक सवार बदमाश कैद मिले हैं। पीड़ित की तहरीर पर पुलिस ने लूट की रिपोर्ट दर्ज की है। डीसीपी ने जल्द ही बदमाशों की गिरफ्तारी की बात कही है।

बिजनौर थाना क्षेत्र के औरंगाबाद स्थित गोमती एक्नलेव कॉलोनी निवासी प्रमोद गुप्ता सचिवालय में समीक्षा अधिकारी हैं। शनिवार सुबह करीब 6 बजे उनकी पत्नी संगीता गुप्ता (45) मॉर्निंग वॉक पर निकली थीं। शहीद पथ की सर्विस रोड पर एक बाइक से आए दो बदमाश संगीता के गले से चेन लूटकर भाग निकले। गोमतीनगर विस्तार क्षेत्र के शारदा अपार्टमेंट निवासी डॉक्टर की पत्नी कंचन तिवारी के गले से बाइक सवार दो बदमाश सोने की चेन लूट ले गए।

टर्मिनल-3 : आज से शुरू होगा घरेलू उड़ानों का संचालन

टर्मिनल के दूसरे चरण के निर्माण से पहले अंतरराष्ट्रीय उड़ानों के लिए इस नए टर्मिनल में की जाएगी व्यवस्था

कार्यालय संवाददाता, लखनऊ

अमृत विचार: चौधरी चरण सिंह अंतरराष्ट्रीय हवाई अड्डे पर रविवार से सभी घरेलू उड़ानों का संचालन टर्मिनल-3 से होगा। 2400 करोड़ रुपये से बने टर्मिनल 3 का लोकार्पण मार्च में किया गया था। सभी प्रमुख एयरलाइंस ने सोशल मीडिया पर यात्रियों को रविवार से नए टर्मिनल-3 से जाने की सूचना दी है।

▸▸ **रास्ता बताने के लिए तैनात किए गए सुरक्षा गार्ड**

इंडिगो ने एक वीडियो जारी कर यात्रियों को पूरा रूट समझाया है। नए टर्मिनल में प्रस्थान और आगमन के लिए अलग रास्ते हैं। एयरपोर्ट प्रशासन के अनुसार अंतरराष्ट्रीय उड़ानों के लिए परिचालन फिलहाल पुराने टर्मिनल-1 से जारी रहेगा। टर्मिनल-3 के दूसरे चरण के निर्माण से पहले अंतरराष्ट्रीय उड़ानों के लिए इस नए टर्मिनल में व्यवस्था की जाएगी। इसके बाद पुराना टर्मिनल-3 ध्वस्त कर दिया जाएगा। लखनऊ से 100 से अधिक घरेलू उड़ानें हैं।

अगर आप किसी यात्री को हवाई अड्डे पर छोड़ने जा रहे हैं तो लक्ष्मण चौक के आगे फ्लाईओवर से जाना होगा। ऊपर प्रस्थान हॉल है, जहां यात्री को छोड़ने के बाद आगे फ्लाईओवर से उतरते हुए वापस लक्ष्मण चौक की ओर आने वाली सड़क मिल जाएगी। यात्री को लाने के दौरान लक्ष्मण चौक के आगे फ्लाईओवर के बगल से सीधे जाना होगा। आगे जा कर बाएं फिर दाएं मुड़ते हुए नए टर्मिनल-3 के निचले हिस्से में पहुंचेंगे। आने-जाने वाले यात्रियों को नए टर्मिनल तक पहुंचने में कोई परेशानी न हो इसके लिए जगह-जगह सुरक्षा गार्ड तैनात किए गए हैं। साथ ही साइनेज भी लगाए गए हैं।

लखनऊ-गोरखपुर के बीच उड़ान सेवा बंद

अमृत विचार, लखनऊ : लखनऊ और गोरखपुर के बीच संचालित होने वाली एकमात्र विमान सेवा बंद हो गई है। 72 सीटर एटीआर विमान वाली उड़ान को पर्याप्त संख्या में यात्री भी मिल रहे थे। सेवा दे रही सार्वजनिक क्षेत्र की अलायंस एयर ने इसका कारण नहीं बताया है। यह उड़ान लखनऊ से दिन में 2 बजे रवाना हो कर शाम 4:30 बजे गोरखपुर पहुंचती थी। इसके बाद गोरखपुर से लखनऊ आती है और दिल्ली तक उड़ान भरती है। अब एयरलाइंस ने लखनऊ और गोरखपुर के बीच की उड़ान बंद कर दी। गोरखपुर से दिल्ली की उड़ान जो पहले रोजाना थी अब सप्ताह में चार दिन ही कर दी है। रीजनल कनेक्टिविटी स्कीम के तहत यह उड़ान शुरू की गई थी। लो कास्ट उड़ान का मूल किराया 1407 रुपये रखा गया था।

रात की उड़ानें बंद होने से आठ निरस्त

अमृत विचार, लखनऊ : चौधरी चरण सिंह अंतरराष्ट्रीय हवाई अड्डे पर रात की उड़ानें बंद होने के कारण आठ उड़ाने निरस्त कर दी गई हैं। निरस्त होने वाली उड़ानों में चार अंतरराष्ट्रीय हैं। बता दें कि एयरपोर्ट रनवे की मरम्मत के चलते 11 जुलाई तक रात की उड़ानों का संचालन नहीं होगा। एयरलाइंस सूत्रों का कहना है कि उड़ान का समय महत्वपूर्ण होता है। जैसे इंडिगो की रात में दिल्ली जाने वाली उड़ान रनवे रात में बंद होने से निरस्त कर दी गई। रात 11 बजे जाने वाली यह उड़ान अधिकतर फुल रहती है। यदि एयरलाइंस इसका समय बदल दे तो उतने यात्री नहीं मिलेंगे।

इसी तरह इंडिगो की ही दुबई की उड़ान अस्थायी रूप से निरस्त कर दी गई। यह उड़ान रात 13:30 बजे यहां से प्रस्थान करती है। दुबई से उड़ान भरकर यहां 22:30 बजे पहुंचती है। इसी तरह अबूधाबी की उड़ान लखनऊ में सुबह 5:45 बजे उतरती है। वापसी में यह सुबह 7:55 बजे उड़ान भरती है। दुबई और अबूधाबी, दोनों की ही उड़ान को नया टाइम स्लॉट नहीं मिला, जिसकी वजह से इनको निरस्त करना पड़ा। इसी तरह एयर इंडिया की उड़ान संख्या आईएक्स 2773 भी निरस्त कर दी गई है।

प्रदूषण हटाएं, पृथ्वी बचाएं : राजीव आचार्य

अमृत विचार, लखनऊ: प्रदेश सरकार के जल विभाग के अधिकारी राजीव आचार्य ने प्रदूषण हटाकर, पृथ्वी बचाने की लोगों से अपील की है। उन्होंने कहा कि पृथ्वी दिवस हर वर्ष वर्ष 22 अप्रैल को मनाया जाता है। इसका उद्देश्य पृथ्वी को प्रदूषण मुक्त अर्थात पर्यावरण संरक्षण का समर्थन करना है। कहा यह दिन पर्यावरणीय समस्याओं के बारे में जागरूकता बढ़ाने का होता है।

इस वर्ष पृथ्वी दिवस की थीम प्लानेट बनाम प्लास्टिक विषय पर आधारित है। जिसमें पृथ्वी पर होने वाले हानिकारक प्रभावों पर ध्यान केन्द्रित करना हमारी जिम्मेदारी है। उन्होंने प्लास्टिक प्रदूषण पर रोक लगाने वैश्विक संगठनों से आगे आने की अपील की है।

राजीव आचार्य

कौस्तुभ ने बालक एकल खिताब किया अपने नाम

बालक युगल में प्रदेश के अर्जुन शर्मा व रोहिन राज विजेता

कार्यालय संवाददाता, लखनऊ

अमृत विचार : हेजलनट ऑल इंडिया सीएस-7 अंडर-14 बालक और बालिका टेनिस टूर्नामेंट में दूसरी वरीयता प्रदेश के कौस्तुभ सिंह ने बालक एकल खिताब जीत लिया। दूसरी ओर बालक युगल का खिताब उत्तर प्रदेश के रोहिन राज की जोड़ी ने अपने नाम किया। गोमतीनगर स्थित कमलेश शुक्ला प्रोफेशनल टेनिस अकादमी में आयोजित चैंपियनशिप में बालक एकल फाइनल में कौस्तुभ सिंह ने उत्तर प्रदेश के ही रोहिन राज को तीन सेटों तक चले मुकाबले में 4-6,6-4, 6-2 से हराया। पहला सेट रोहिन राज ने 6-4 जीता। फिर कौस्तुभ ने रणनीति बदलते हुए 6-4, 6-2 से लगातार 2 सेट जीतते हुए विजेता ट्रॉफी अपने नाम कर ली।

ट्रॉफी व प्रशस्ति पत्र के साथ विजेता खिलाड़ी। अमृत विचार

▸▸ जलनट आल इंडिया सीएस-7 अंडर-14 बालक व बालिका टेनिस टूर्नामेंट

इसके बाद खेले गए बालक युगल फाइनल में उप्र के अर्जुन शर्मा और रोहिन राज ने उप्र के रिशांत जायसवाल और किंजलक श्रीवास्तव को 7-5, 6-4 से हराकर खिताबी जीत दर्ज की। समापन समारोह में मुख्य अतिथि हेजलनट के एमडी बादल साहनी ने पुरस्कार वितरित किए। इस अवसर पर आयोजक और टूर्नामेंट निदेशक अंतरराष्ट्रीय खिलाड़ी कमलेश शुक्ला, टूर्नामेंट रेफरी गोपाल सिंह, कोच सौरभ सिंह, ऋषि शर्मा, मनु विक्रम सिंह सहित फिटनेस कोच नितिन शुक्ला मुख्य रूप से मौजूद रहें।

विवि ने पुरस्कारों के लिए आमंत्रित किए आवेदन

अमृत विचार, लखनऊ : लखनऊ विश्वविद्यालय ने 1 जुलाई 2022 से 30 जून 2023 तक वर्ष 2022-2023 के लिए अनुसंधान उत्कृष्टता पुरस्कार बूस्ट के लिए आवेदन आमंत्रित किए। ये पुरस्कार हर साल दिए जाते हैं। यह पुरस्कार विश्वविद्यालय की अकादमिक व शोध प्रदर्शन को प्रोत्साहित करने और बढ़ावा देने की पहल का एक हिस्सा है। बूस्ट पुरस्कार में एक्लेम, प्रोत्साहन और उद्दीपन योजनाएं शामिल हैं।

एक्लेम पुरस्कार ऐसे नियमित शिक्षक को प्रदान किए जाते हैं, जिन्हें अंतर्राष्ट्रीय, राष्ट्रीय और राज्य स्तर पर प्रतिस्पर्धी और प्रशंसित पुरस्कार से सम्मानित किया जा चुका है। विवि की ओर से प्रमाण पत्र और मौद्रिक पुरस्कार से सम्मानित किया जाता है। प्रोत्साहन योजना में संभावित दीर्घकालिक शोध क्षेत्रों और परियोजनाओं की पहचान को पायलट शोध अध्ययनों के लिए बीज धन का आवंटन शामिल है। उद्दीपन योजना अधिकतम लाभार्थियों वाली योजना है। इसमें शिक्षक और शोध छात्रों द्वारा प्रकाशित गुणवत्ता वाले शोध पत्रों के लिए पुरस्कार शामिल हैं।

खिलाड़ियों के लिए लांच किया मेडिकल कार्ड

कार्यालय संवाददाता,लखनऊ

अमृत विचार : स्पोर्ट्स अथॉरिटी ऑफ इंडिया (साई) के खिलाड़ियों के लिए लखनऊ सेंटर पर मेडिकल कार्ड लांच किया गया। खिलाड़ियों की स्वास्थ्य सुविधाएं और खेल संस्कृति को बढ़ावा देने के लिए यह पहल की गई है। इस दौरान खिलाड़ियों के हेल्थ केयर की जरूरत और उनकी चिंताओं के बारे में विस्तार से चर्चा हुई।

साई के स्थानीय निदेशक आत्म प्रकाश और किंग जॉर्ज मेडिकल यूनिवर्सिटी के स्पोर्ट्स मेडिसिन विभाग के प्रमुख डॉक्टर अभिषेक अग्रवाल ने एनसीओई का मेडिकल कार्ड लांच किया। इस दौरान डॉक्टर अभिषेक अग्रवाल ने

▸▸ खिलाड़ियों की स्वास्थ्य सुविधाएं और खेल संस्कृति को बढ़ावा देने के लिए की गई पहल

खिलाड़ियों के वेलफेयर और उनके मेडिकल केयर के बारे में विस्तार से बताया।

उन्होंने खिलाड़ियों से बातचीत करते हुए कहा कि खिलाड़ियों की हेल्थ केयर की जरूरतें और चिंता के बारे में समझने का अवसर मिला है। साथ ही कार्यक्रम में खेल के मैदान के बुनियादी ढांचे की सुविधाओं के साथ विश्व स्तरीय सुविधाओं की प्रतिबद्धता को बताया गया है। इसके साथ ही फिजियोथैरेपी और मेडिकल सेक्शन के साझे प्रयास से खिलाड़ियों के हेल्थ केयर और रिहैबिलिटेशन पर चर्चा हुई।

साथ ही खिलाड़ियों को स्वास्थ्य सेवाएं उपलब्ध कराने के लिए स्पोर्ट्स अथॉरिटी ऑफ इंडिया, नेशनल सेंटर ऑफ एक्सीलेंस (एनसीओई), लखनऊ और केजीएमयू ने एमओयू किया है। इसी के तहत केजीएमयू के स्पोर्ट्स मेडिसिन विभाग के प्रमुख डॉ.अभिषेक अग्रवाल, डॉ. पुरूषोत्तम गांधी, डॉ.अभिषेक सैनी ने एनसीओई लखनऊ के साई सेंटर पर पहुंचे।

साई के स्थानीय निदेशक आत्म प्रकाश ने कहा कि साई, एनसीओई और केजीएमयू के बीच में रणनीतिक साझेदारी खिलाड़ियों के स्वास्थ्य और कल्याण को प्राथमिकता देना ही हमारा लक्ष्य है।

विश्वविद्यालय में विचारोत्तेजक व्याख्यान का आयोजन

अमृत विचार, लखनऊ : लखनऊ विश्वविद्यालय के लोक प्रशासन विभाग के अटल सुशासन पीठ ने 'भारत में सार्वजनिक सेवाओं का सह-डिजाइनिंग : एक विश्लेषण' विषय पर एक विचारोत्तेजक व्याख्यान की मेजबानी की। मुख्य वक्ता के रूप में बीएचयू के राजनीति विज्ञान विभाग के प्रोफेसर अभिनव शर्मा शामिल हुए। डॉ. उत्कर्ष मिश्रा द्वारा अतिथि का स्वागत करने और उसके बाद अटल बिहारी वाजपेयी जी को पुष्पांजलि अर्पित करने के बाद व्याख्यान की शुरुआत की गई। जिसमें सह-डिजाइनिंग की अवधारणा के बारे में अमूल्य जानकारी दी गई जिसमें हितधारक नीतियों को डिजाइन करने में सक्रिय रूप से सहयोग करते हैं। प्रोफेसर अभिनव शर्मा ने सह-निर्माण और सह-उत्पादन से इसके अंतर को स्पष्ट करते हुए सह-डिजाइनिंग के सार को स्पष्ट किया और सार्वजनिक सेवाओं के क्षेत्र में इसके महत्व पर जोर दिया।

सपा छात्रसभा के पदाधिकारियों ने अंबेडकर विवि के गेट पर दिया धरना

कार्यालय संवाददाता, लखनऊ

अमृत विचार : बाबा साहब भीमराव अंबेडकर विश्वविद्यालय में धरना दे रहे छात्रों से मिलने शनिवार को सपा छात्र सभा राष्ट्रीय कमेटी का प्रतिनिधिमंडल महासचिव मनोज पासवान के नेतृत्व पहुंचा था। सपा नेताओं को गेट पर ही रोक दिया गया। इसके विरोध में प्रतिनिधिमंडल में शामिल पदाधिकारी धरने पर बैठ गए।

मनोज ने कहा कि भाजपा की जबसे केन्द्र में सरकार आयी है तब से विश्वविद्यालय को बर्बाद करने की कोशिश की जा रही है। आरक्षण की वजह से विश्वविद्यालय में प्रवेश कर रहे दलित, पिछड़े, अल्पसंख्यक छात्रों का उत्पीड़न किया जा रहा है। उनकी अभिव्यक्ति, स्वतंत्रता, संस्कृति, शिक्षा का दमन किया जा रहा है।

विश्वविद्यालय के गेट पर धरना देते समाजवादी छात्र। अमृत विचार

विदित हो कि विश्वविद्यालय में विवाद के बाद छात्रों पर रिपोर्ट दर्ज करने के विरोध में छात्र धरना दे रहे हैं। उन्हीं से मिलने सपा छात्रसभा का प्रतिनिधिमंडल जा रहा था।

सुरक्षा क्लीनिक का हुआ आयोजन

अमृत विचार, लखनऊ : इंडियन ऑयल कॉर्पोरेशन लिमिटेड ने एचएएल के सहयोग से सेफ फायर वीक जागरूकता पहल के हिस्से के रूप में एक व्यापक सुरक्षा क्लीनिक का आयोजन किया। एचएएल कर्मचारियों के बीच सुरक्षा को बढ़ावा देने के उद्देश्य से क्लीनिक में रसोई के लिए आवश्यक सुरक्षा प्रथाओं को शामिल किया गया।

लखनऊ डिवीजन के डिवीजनल एलपीजी सेल्स हेड विशाल भारत ने एलपीजी सुरक्षा उपायों के बारे में विस्तृत जानकारी प्रदान की। इसके अतिरिक्त सत्र के दौरान कंपोजिट सिलेंडर के लाभों पर प्रकाश डाला गया। उल्लेखनीय उपस्थित लोगों में लखनऊ डिवीजन के प्रबंधक राजेंद्र बैठा, क्षेत्र प्रबंधक अमित सिंह, समेत अन्य शामिल थे।

विवि में डॉ. अशोक की पुस्तक का विमोचन

कार्यालय संवाददाता, लखनऊ

अमृत विचार : लखनऊ विश्वविद्यालय के राजनीति विज्ञान विभाग ने शनिवार को पुस्तक विमोचन समारोह का आयोजन किया। पुस्तक का शीर्षक तिब्बत का उत्थान और पतन भारत के लिए चुनौतियां और अवसर था।

पुस्तक के लेखक विवि के पूर्व छात्र व भारत के पूर्व अतिरिक्त सॉलिसिटर जनरल डॉ. अशोक निगम हैं। कार्यक्रम की शुरूआत विश्वविद्यालय के कुलगीत से हुई। । राजनीति विज्ञान विभाग के अध्यक्ष प्रो. संजय गुप्ता ने मुख्य अतिथि न्यायमूर्ति राजीव सिंह एवं न्यायमूर्ति शमीम अहमद को पुष्पगुच्छ भेंट किया। प्रो. गुप्ता ने कहा कि राजनीति विज्ञान और विधि

पुस्तक का विमोचन करते जस्टिस शमीम अहमद, प्रोफेसर संजय गुप्ता। अमृत विचार

▸▸ पुस्तक का शीर्षक तिब्बत का उत्थान व पतन भारत के लिए चुनौतियां और अवसर था

विषय एक दूसरे के पूरक हैं।

न्यायमूर्ति राजीव सिंह ने कहा कि गुरु के आशीर्वाद एवं सही शिक्षा से प्रत्येक व्यक्ति जीवन के लक्ष्य को प्राप्त कर सकता है। न्यायमूर्ति शमीम अहमद ने कहा कि जीवन में हमेशा उत्साही, ऊर्जावान और आशावादी बने रहना चाहिए। मुख्य अतिथि प्रो. रमेश दीक्षित ने तिब्बत के राजनीतिक और आर्थिक परिप्रेक्ष्य की जानकारी देते हुए भारत-तिब्बत संबंधों पर चर्चा की।

6 दिनों में 80 हजार छात्रों ने ली जीवन मूल्यों की सीख

अमृत विचार, लखनऊ : सिटी मोन्टेसरी स्कूल की ओर से कानपुर रोड ऑडिटोरियम में 7-दिवसीय अन्तर्राष्ट्रीय बाल फिल्म महोत्सव आयोजित किया गया है। इसमें छठवें दिन शनिवार को 15,000 से अधिक छात्रों ने शिक्षात्मक बाल फिल्मों से प्रेरणा ली। बाल फिल्मोत्सव के 6 दिनों में लखनऊ व आसपास के क्षेत्रों के विद्यालयों के 80 हजार छात्रों ने शिक्षात्मक बाल फिल्मों से जीवन मूल्यों की सीख ली। छठा दिन भी चरित्र निर्माण व जीवन मूल्यों की शिक्षा देने वाली बाल फिल्मों से गुलजार रहा। बच्चों के उत्साहवर्धन के लिए आए मिस्टर इण्डिया इण्टरनेशनल-2023 शाश्वत द्विवेदी एवं अभिनेता रूबल जैन, ईशान पुंजा एवं आरव शुक्ला ने फिल्मोत्सव में चार चांद लगा दिए।

सार-संक्षेप

मौलिक अधिकार एवं कर्तव्य पर कार्यशाला आयोजित

अमृत विचार, लखनऊ : लखनऊ विश्वविद्यालय के विधि संकाय की संस्था विधिक सहायता केंद्र व जिला विधिक सेवा प्राधिकरण के तत्वाधान में विधि संकाय के अधिष्ठाता प्रोफेसर डॉ. बीडी सिंह एवं विधिक सहायता केंद्र के अध्यक्ष डॉ. आलोक कुमार यादव ने शनिवार को मौलिकअधिकार एवं मौलिक कर्तव्य पर कार्यशाला का आयोजन कराया। स्टैनफोर्ड पब्लिक स्कूल जानकीपुरम में हुई कार्यशाला कार्यशाला का उद्देश्य छात्रों के बीच भारत के संविधान के विभिन्न अनुच्छेदों के तहत आने वाले उनके अधिकारों और कर्तव्यों के बारे में जागरूकता बढ़ाना था।

कुलपति की अपील पर भी नहीं माने छात्र

अमृत विचार, लखनऊ : बाबा साहब भीमराव अंबेडकर विश्वविद्यालय में कुलपति आचार्य संजय सिंह ने शनिवार को छात्रों से लगभग ढाई घंटे तक बातचीत की। इस दौरान कुलपति ने छात्रों से धरना समाप्त करने की अपील की। छात्रों ने कुलपति को अपना मांग पत्र सौंपा। इस संदर्भ में कुलपति ने कहा कि मामले की गंभीरता को देखते हुए संपूर्ण जांच होने के पूर्व किसी भी प्रकार की दंडात्मक कार्रवाई करना उचित नहीं होगा। छात्र धरना समाप्त करने के लिए तैयार नहीं हुए। वह प्रॉक्टर एवं सुरक्षा अधिकारी को कार्य से विरक्त करने की मांग पर अड़े रहे।

ससपन गांव में जली गेंहू की फसल व मौके पर मौजूद पुलिसकर्मी व ग्रामीण।

तीन किसानों की सात बीघा गेहूं की फसल जलकर राख

अमृत विचार मलिहाबाद : ससपन के मजरा नयाखेड़ा वृंदावन निवासी सुलेमान, खुर्सेद अली व राजेश के खेत में शनिवार को विद्युत तारों से निकली चिंगारी से आग लग गयी। किसानों ने जब तक आग पर काबू पाया तब तक सुलेमान, खुर्सेद की करीब 5 बीघा व राजेश की डेढ़ बीघा राख जा चुकी थी।

वार्षिक महोत्सव में प्रस्तुतियों से बांधा समां

अमृत विचार लखनऊ : जीसीआरजी ग्रुप आफ इंस्टीट्यूशंस में चल रहे 3 दिवसीय वार्षिकोत्सव में सांस्कृतिक, खेल-कूद कार्यक्रमों के साथ डी जे नाईट एवं लाइव म्यूजिक कॉन्सर्ट का आयोजन हुआ। जिसमें 20 से ज्यादा कॉलेज के छात्रों ने हिस्सा लिया। छात्रों ने विभिन्न खेल प्रतियोगिताओं का आनंद लिया और उच्च क्षमता वाली टीमों ने ट्रॉफी, पदक और प्रमाण पत्र जीते। वार्षिक उत्सव के द्वितीय दिन कॉलेज में डीजे नाइट का आयोजन हुआ जिसमें प्रसिद्ध डीजे रिया और अंतिम दिन भारतीय रैपर और हिप-हॉप संगीतकार पैराडॉक्स ने सभी छात्रों के बीच समा बांध दिया।

काजल द्विवेदी बनीं मिस फेयरवेल

अमृत विचार, लखनऊ : नवयुग कन्या महाविद्यालय में बीएड प्रथम वर्ष द्वारा द्वितीय वर्ष के लिए फेयरवेल कार्यक्रम हुआ। जिसमें काजल द्विवेदी को मिस फेयरवेल के खिताब से नवाजा गया। संस्कृति मिश्रा एवं अतुल्या सिंह प्रथम व द्वितीय रन-रप रहीं। प्राचार्या प्रो. मंजुला उपाध्याय ने बीएड की छात्राओं को उज्ज्वल भविष्य के लिए शुभकामनाएं दी। बीएड विभाग के समस्त प्रवक्ता में से प्रो राशिदा खातून, प्रो. निशी गुप्ता, डॉo सरिता कनौजिया, रस्तोगी एवं श्री ऋषभ मिश्र उपस्थित रहे।

रेड सिग्नल पार करते मिले 159 वाहनों का ई-चालान

अमृत विचार, लखनऊ : शहर की यातायात व्यवस्था की निगरानी के लिये करीब 700 सीसीटीवी कैमरे लगे हैं। शनिवार को इन कैमरों में रेड सिग्नल लाइट जम्प करते 159 वाहन चालक कैद हुए। इनके ई-चालान काटे गए। इसके अलावा टीएस और टीआई के जरिए जागरूक करने के बावजूद यातायात नियमों का उल्लंघन करने वाले चालकों पर शनिवार को चौराहों और तिराहों पर विभिन्न मामलों में 1691 चालान किए गए। इसमें बिना हेलमेट मिले 696, नो-पार्किंग में खड़े मिले 545 और उल्टे दिशा से चलते मिले 52 वाहनों का चालान किया गया।

महोत्सव में आयोजित कार्यक्रम में प्रतिभाग करने वाले विजयी प्रतिभागी। अमृत विचार

कॉलेज महोत्सव में हुई प्रतियोगिताएं

संवाददाता, निगोहां

अमृत विचार : बाबू सुंदर सिंह ग्रुप ऑफ इंस्टीट्यूशंस लखनऊ में तीन दिवसीय कॉलेज महोत्सव सृजन 2024 का आयोजन किया गया। इसमें यंत्रोत्सव टेक्निकल, स्पर्धा खेलकूद, स्पार्क्स इनफॉर्मल, एक्सप्रेशंस, अभिव्यक्ति एवं अंतरागिनी नृत्य प्रतियोगिता कराई गई। सृजन में रोबो रेस, प्रोजेक्ट कंपटीशन, मॉडल कंपटीशन, क्रिकेट, वाली बॉल, एथलीट्स, चेस, कैरम, रंगोली, मेहंदी, मटका कंपटीशन हुए।

स्टार परफॉर्मर अरीबा, सांभवी, दिव्यशाली, गोरख प्रजापति, हर्षित रहे। कार्यक्रम अभिषेक सिंह, बृजेश उमर, रमेश कुमार, बरखा थापा, विश्वजीत यादव, धारणा सिंह, डॉ आनंद, अमित यादव, डॉ सुषमा, हिमांशु की देखरेख में हुआ।

मुख्य अतिथि अभय कुमार सिंह एनएचपीसी निदेशक, डॉ एके रावत, अध्यक्ष आनन्द शेखर सिंह, उपनिदेशक रीना सिंह, निदेशक फॉर्मेसी डॉ आलोक कुमार शुक्ला, निदेशक इंजिनियरिंग कॉलेज डॉ आर एस मिश्रा मौजूद रहे। अध्यक्षता सृजन सैक हेड अनामिका मौर्य ने की।

चिकित्सा शिविर लगाया गया

अमृत विचार, मलिहाबाद : एफपीएआई संस्था ने शनिवार को मुंगफली मण्डी त्रिवेणी नगर में चिकित्सा शिविर लगाया। इसमें लोगों को जागरूक भी किया गया। समाज कार्य विभाग लखनऊ विवि के छात्र विनीता सिंह, बालवीर यादव, शिवम् शर्मा, नैरात खामिस् सालिम, अंजलि ताज के अलावा शिक्षकों ने सहयोग किया। फील्ड विजित सुपरवाइजर मधुशिखा, फैमिली प्लानिंग ऑफ इंडिया की टीम से डॉक्टर कुरैशी, प्रोग्राम समन्वयक सौम्या, अपर्णा एनम, राघवेंद्र सिंह, अनिल कुमार, आयशा, बल्लू आदि शामिल रहे।

अंतरराष्ट्रीय सम्मेलन का हुआ आयोजन

अमृत विचार, लखनऊ : ख्वाजा मुईनुद्दीन चिश्ती भाषा विश्वविद्यालय में दो दिवसीय अंतर्राष्ट्रीय सम्मेलन का आयोजन किया गया। कुलपति प्रो एनबी सिंह की अध्यक्षता में देश विदेश के विद्वानों, शिक्षकों एवं वैज्ञानिकों ने शोध पत्र प्रस्तुत किए। दूसरे दिन शनिवार को तकनीकी सत्रों का आयोजन किया गया। जिसमें डॉ. विकास कुमार, डॉ. मनसफ आलम, प्रो. राजीव मिश्रा, डॉ. अभिनव कुमार श्रीवास्तव और डॉ. रोहित कृष्णा ने वक्तव्य दिए एवं शोध पत्र प्रस्तुत किए।

सामाजिक भाईचारा बैठक के दौरान केंद्रीय मंत्री कौशल किशोर। अमृत विचार

क्षत्रिय समाज तन,मन,धन से भाजपा के साथ : अनिल

संवाददाता, काकोरी

अमृत विचार : इमिलिहा गांव में पूर्व ब्लॉक प्रमुख प्रतिनिधि अनिल सिंह चौहान ने शनिवार को सामाजिक भाईचारा बैठक का आयोजन किया। इसमें मलिहाबाद विधानसभा क्षेत्र के लोग शामिल हुए। कार्यक्रम को केन्द्रीय राज्यमंत्री व सांसद कौशल किशोर ने संबोधित किया।

उन्होंने कहा कि आपका सांसद आपकी जेब में है। कहा कि मोदी ने हर घर को फ्री राशन, फ्री इलाज मुहैया कराने के साथ देश को आतंकवाद मुक्त बनाया है। अनिल ने कहा कि क्षत्रिय समाज तन, मन और धन से भाजपा के साथ है। जिला सहकारी बैंक अध्यक्ष वीरेन्द्र प्रताप सिंह ने कौशल किशोर जिताने अपील की। जिला अध्यक्ष भाजपा विनय प्रताप सिंह, प्रमोद सिंह, पार्षद चन्द्र बहादुर सिंह, पारख व्यापार मंडल अध्यक्ष राजेश सिंह, रमेश सिंह, समेत अन्य शामिल हुए। संचालन विनय कुमार सिंह ने किया।

कार्यक्रम के दौरान लोगों को संबोधित करतीं महापौर सुषमा खर्कवाल। अमृत विचार

होली व ईद मिलन में बच्चों ने पेश किए मनभावन कार्यक्रम

अमृत विचार, लखनऊ : गोमतीनगर के विजय खंड कल्याण समिति की ओर से शनिवार की शाम को होली व ईद मिलन का आयोजन किया गया। राजधानी की महापौर सुषमा खर्कवाल मुख्य अतिथि के तौर पर इस आयोजन में पहुंचीं और नन्हे-मुन्ने बच्चों द्वारा प्रस्तुत मनभावन कार्यक्रम देखे। महापौर ने यहां कहा कि यह अच्छी बात है कि होली व ईद मिलन समारोह साथ में आयोजित किया गया। उन्होंने दोनों त्योहारों की लोगों को बधाई दी। उन्होंने कहा कि लोकतंत्र का महापर्व चल रहा है। लखनऊ में वोट डाले जाएं तो सभी लोग घरों से निकलें और मतदान अवश्य करें।

यूसुफ के चित्रों व रेखांकनों की प्रदर्शनी शुरू

कार्यालय संवाददाता, लखनऊ

अमृत विचार : अलीगंज स्थित कला स्रोत आर्ट गैलरी में रविवार की शाम को देश के जाने माने चित्रकार यूसुफ के चित्रों व रेखांकनों की प्रदर्शनी शुरू हुई। प्रदर्शनी के मौके पर चित्रकार यूसुफ भी भोपाल से लखनऊ आये। भोपाल के भारत भवन के ग्राफिक स्टूडियो के प्रमुख के रूप में यूसुफ ने बड़ी संख्या में कलाकारों को प्रोत्साहित किया है। उनकी कला में रेखाओं की बड़ी भूमिका है। उनका हर रेखांकन एक यात्रा की तरह है।

इस प्रदर्शनी के क्यूरेटर कवि और कला समीक्षक प्रयाग शुक्ल हैं। प्रयाग शुक्ल के यूसुफ की युवावस्था से रिश्ते हैं। प्रयाग शुक्ल ने देश के कई अग्रणी कलाकारों के साथ काफी समय बिताया है, इनमें एमएफ हुसैन, रामकुमार, सूजा,

अलीगंज क्षेत्र स्थित कला स्रोत आर्ट गैलरी में यूसुफ की प्रदर्शनी का अवलोकन करतीं युवतियां। अमृत विचार

स्वामीनाथन और अंबादास जैसे नाम शामिल हैं। इन सब पर उनकी किताबें भी हैं।

यूसुफ की कला यात्रा को दर्शाने वाली डॉ. श्रुति लखनपाल टंडन की फिल्म का यहां प्रदर्शन किया गया। इस फिल्म में यूसुफ की कला यात्रा में भोपाल में बीती उनकी जिन्दगी पर रोशनी पड़ती है। दिल्ली में कला को समर्पित यूसुफ को स्वामी जी ने भोपाल बुलाकर पूछा कि मेरे साथ काम करोगे, यूसुफ ने कहा कि हां, जरूर। उसी समय से वह भोपाल में रहने लगे और यहीं से उनकी कला की उड़ान को पंख लगे। इस फिल्म के प्रदर्शन के लिए श्रुति भी लखनऊ आईं। यूसुफ की प्रदर्शनी के उद्घाटन के मौके पर वंदना सहगल, अवधेश मिश्र, गोपाल सिन्हा, मानसी डिडवानिया, राजीव मिश्रा, मोहम्मद शकील और कला एवं शिल्प महाविद्यालय के पूर्व प्राचार्य प्रो. जय कृष्ण अग्रवाल भी मौजूद रहे।

10वीं के टॉप-10 मेधावी

नाम	प्रतिशत
आस्था मौर्या	96.67 प्रतिशत
आदर्श वर्मा	96.67 प्रतिशत
आदर्श तिवारी	96.33 प्रतिशत
शिवम गोस्वामी	96.33 प्रतिशत
आरव गौतम	96.33 प्रतिशत
मानस कुमार	96.17 प्रतिशत
शिवांस पाण्डेय	96.17 प्रतिशत
शिवम रावत	96.17 प्रतिशत
सलोनी यादव	96.17 प्रतिशत
आचल गुप्ता	96 प्रतिशत

12वीं के टॉप-10 मेधावी

नाम	प्रतिशत
रक्षित तिवारी	96.80 प्रतिशत
कौशल	96.60 प्रतिशत
श्वेता प्रजापति	96.60 प्रतिशत
कृषिका गुप्ता	96.40 प्रतिशत
अपराजिता	96.20 प्रतिशत
रूबी निषाद	96 प्रतिशत
मोहम्मद याशिर	96 प्रतिशत
आर्यन सिंह	96 प्रतिशत
अंशू कश्यप	96 प्रतिशत
दिव्यांशू मिश्रा	95.80 प्रतिशत

सफलता के आकाश पर चमके सितारे

10वीं में आस्था और आदर्श, 12वीं में रक्षित जिले में पहले स्थान पर

कार्यालय संवाददाता, लखनऊ

अमृत विचार : यूपी बोर्ड हाईस्कूल और इंटरमीडिएट परीक्षा परिणाम जारी हो गया है। इस बार राजधानी में हाईस्कूल की आस्था मौर्या और आदर्श वर्मा ने 96.67 अंकों के साथ शहर में पहला स्थान प्राप्त किया है। जबकि आदर्श तिवारी 96.33 प्रतिशत अंक हासिल कर दूसरा स्थान प्राप्त किया है। अस्था एसएस भूपति सिंह मेमोरियल इंटर कॉलेज आलमबाग की छात्रा हैं।

वहीं आदर्श वर्मा श्री दुर्गा मां बाल गोविंद इंटर कॉलेज अचलीखेड़ा मोहनलालगंज के छात्र हैं। इसी तरह से इंटरमीडिएट में रक्षित तिवारी 96.80 फीसदी अंकों के साथ सिटी में पहला स्थान प्राप्त किया है। वह विसडम वे प्रोग्रेसिव इंटर कॉलेज के छात्र हैं। कौशल ने 96.60 अकों के साथ दूसरा स्थान प्राप्त किया है, वह एसकेडी एकेडमी राजाजीपुरम के छात्र हैं। इसी तरह से श्वेता प्रजापति 96.60 अकों के साथ दूसरे स्थान पर हैं वह लखनऊ पब्लिक इंटर कॉलेज की छात्रा हैं।

यूपी बोर्ड : परिणाम घोषित होने के बाद टॉपर रक्षित को कंधों पर उठाकर खुशी का इजहार करते छात्र-छात्राएं। अमृत विचार

पापा चाहते हैं वैज्ञानिक बनूं : भैरवी

भैरवी मौर्या ने 10वीं में 92.33 प्रतिशत अंक हसिल किया है। उसके पिता राजेन्द्र कुमार बैंक मैनेजर हैं लेकिन वह एक वैज्ञानिक बनकर आंतरिक्ष की यात्रा करना चाहती हैं। भैरवी ने बताया कि उनके पिता का सपना है कि वह वैज्ञानिक बने।

अर्ची सिंह ने 90.67 प्रतिशत अंको के साथ 10वीं की परीक्षा पास की है। उसने बताया कि उनके पिता संतोष कुमार सिंह का सपना है कि मैं आईएएस अफसर बनूं। इसके लिए वह बहुत मेहनत करेंगी।

90.33 प्रतिशत अंकों के साथ 10वीं की परीक्षा पास करने वाले आराध्य तिवारी ने बताया कि वह नियमित 4 से 6 घंटे स्कूल से आने के बाद पढ़ाई करती हैं। वह अपना करियर इंटर के बाद में तय करेंगी।

90.33 अंकों के साथ पास हुई समीक्षा राजपूत कहती हैं कि उनके पिता राघवेन्द्र यादव का सपना है कि वह आईएएस अधिकारी बनकर देश की सेवा करे। इसके लिए वह आगे मेहनत से पढ़ाई करेंगी।

92 प्रतिशत अंकों के साथ पास हुए लक्ष्य शुक्ला ने बताया कि वह इंटरमीडिएट की पढ़ाई पूरी करने के बाद ही आगे के करियर के बारे में सोचेंगे। लक्ष्य ने कोचिंग से ज्यादा विद्यालय में पढ़ाई पर जोर दिया।

डॉक्टर बनकर देश की सेवा करना चाहते हैं रक्षित

यूपी बोर्ड परीक्षा में राजधानी लखनऊ के रक्षित तिवारी ने शहर का नाम रोशन किया है। रक्षित ने कक्षा 12 में प्रदेश में छठी और जनपद में पहली रैंक हासिल की है। विजडम वे प्रोग्रेसिव इंटर कॉलेज के छात्र रक्षित तिवारी ने परीक्षा में 96.8 फीसदी अंक प्राप्त किया है। वह अब आगे नीट की तैयारी कर डॉक्टर बनेंगे। रक्षित ने अमृत विचार से बातचीत में कहा कि उनके पिता पंचायती राज विभाग में सरकारी नौकरी में हैं। लेकिन उनका सपना है कि वह डॉक्टर बनें।

डॉक्टर और बिजनेसमैन बनना चाहते हैं इंटरमीडिएट के मेधावी

12वीं की छात्रा श्वेता प्रजापति ने 96.6 प्रतिशत अंक हासिल किया है। उन्होंने बताया कि वह स्कूल के बाद हर दिन 5 से 6 घंटे पढ़ाई करके ये प्रतिशत हासिल किया है। पिता नंदलाल प्रजापति लैब टेक्निशियन हैं और मां गृहणी हैं। वह अपने माता-पिता का सपना डॉक्टर बनकर पूरा करेंगी।

12वीं में 95.4 प्रतिशत अंकों के साथ पास हुई कोकब ने बताया कि वह इंजीनियर बनकर अपनी मां का सपना पूरा करेंगी। उनके पिता नहीं है। मां ब्यूटी पार्लर चलाकर पढ़ा रही हैं। वह हर दिन स्कूल के बाद 4 से 5 घंटे पढ़ाई करती है।

12वीं की छात्रा सौम्या वर्मा के पिता सरोज कुमार अध्यापक हैं। उसने 95.2 प्रतिशत अंक हासिल किया है। सौम्या ने बताया कि वह डॉक्टर बनकर देश की सेवा करना चाहती हैं। उनके पिता का भी सपना है कि वह डॉक्टर बनें।

12वीं में 91.6 प्रतिशत अंक लाने वाले अपूर्व पटेल ने बताया कि उनके पिता उत्तम पेशे से किसान हैं। वह एक सफल बिजनेसमैन बनना चाहते हैं। वह स्कूल से लौटने के बाद हर दिन 3 से 4 घंटे घर पर पढ़ाई करते हैं।

12वीं में छात्र वंश गुप्ता ने 90.6 प्रतिशत अंक हासिल किया है। पिता प्रदीप कुमार बिजनेसमैन हैं, ऐसे में वह सीए बनकर अपने परिवार का नाम रोशन करना चाहता हैं। उसने कहा क देश को अच्छे सीए की जरूरत है।

एलपीएस के विद्यार्थियों ने भी मारी बाजी

कार्यालय संवाददाता, लखनऊ

अमृत विचार : आज यूपी बोर्ड हाईस्कूल व इण्टरमीडिएट के वर्ष 2023-24 के परीक्षा परिणाम जारी किये गये। जिसमें लखनऊ पब्लिक कॉलेज, बी-ब्लॉक, राजाजीपुरम शाखा के हाईस्कूल के 61 विद्यार्थियों में 5 विद्यार्थियों ने 90 प्रतिशत से अधिक अंक व इंटर में 61 छात्र-छात्राओं में 8 विद्यार्थियों ने 90 प्रतिशत से अधिक अंक प्राप्त किए।

हाईस्कूल में भैरवी मौर्या ने 92.33% अंक प्राप्त कर विद्यालय में प्रथम स्थान प्राप्त किया। वहीं आर्ची सिंह 90.67%, आराध्य ईशान तिवारी 90.33% , समीक्षा राजपूत 90.33% और रिया सिंह यादव ने 90.17 प्रतिशत अंक प्राप्त किया।

इंटरमीडिएट में श्वेता प्रजापति ने 96.60% अंक प्राप्त कर उत्तर प्रदेश में 7वां तथा राजधानी में दूसरा स्थान प्राप्त किया। साथ ही अंजुल कुमार ने 95.80% अंक प्राप्त कर जिले में छठा स्थान, कोकब ने 95.40% अंक प्राप्त कर जिले में 8वां स्थान , सौम्या वर्मा ने 95.20% अंक प्राप्त कर जिले में 9वां स्थान और आर्यन अस्थाना ने 95% अंक कर जिले में 10वां स्थान प्राप्त किया।

इस अवसर पर संस्थापक एवं महाप्रबंधक डॉ. एसपी सिंह ने छात्र छात्राओं, शिक्षकों एवं अभिभावकों को हार्दिक बधाई देते हुए कहा कि यह परीक्षा परिणाम बच्चों के अथक परिश्रम, शिक्षक-शिक्षिकाओं के उचित मार्गदर्शन एवं अभिभावकों के हार्दिक सहयोग से संपन्न हुआ है।

राजाजीपुरम स्थित लखनऊ पब्लिक स्कूल के हाईस्कूल व इंटरमीडिएट के छात्रा-छात्राएं खुशी मनाते हुए। अमृत विचार

वंचित समाज के बच्चों ने भी फहराया परचम

राजधानी में वंचित समाज के बच्चों ने भी यूपी बोर्ड परीक्षा में अपनी मेहनत से सफल होकर दिखाया। हाईस्कूल के बच्चों में जया साहू ने 78.5 %, ऋतिक वर्मा ने 75.5%, ज्योति साहू ने 72.8%, पवन यादव ने 72.5%, मोहित वर्मा ने 70.8%, आयुष ने 67.1% सानिया शर्मा ने 64.3% हांसिल किए। साथ ही साथ इंटरमीडिएट में आर्यन वर्मा 62.0%, सार्थक शर्मा 62.5%, अमितेष कन्नोजिया 58.8% जगन्नाथ चंद्राकर 56.2 % हासिल किए।

इंटरमीडिएट व हाईस्कूल की परीक्षा पास करने वाले वंचित समाज के बच्चे।

परिणाम आने के बाद अलीगंज स्थित बाल निकुंज स्कूल की हाईस्कूल व इंटर की छात्राएं एक-दूसरे को मिठाई खिलाकर खुशी का इजहार करते हुए। अमृत विचार

बाल गाइड इंटर कॉलेज के बच्चों ने नाम किया रोशन

अमृत विचार, लखनऊ : पिछले वर्ष की तरह इस वर्ष भी बाल गाइड इंटर कॉलेज गोसाईगंज के मेधावियों ने मेरिट में स्थान हासिल कर अपना दबदबा कायम रखा।

इंटरमीडिएट में 96.2% अंकों के साथ अपराजिता ने यूपी की मेरिट में नौवीं व लखनऊ मेरिट में चौथी रैंक हासिल की। वहीं 94% अंकों के साथ प्रियंका रावत ने लखनऊ में दसवीं रैंक, 95.2% अंकों के साथ श्रेयांक सिंह ने नौंवी और 95% अंकों के साथ अदिति वर्मा ने दसवीं रैंक हासिल कर परिवार व विद्यालय का मान बढ़ाया। हाईस्कूल में 96.17 प्रतिशत अंकों के साथ मानस कुमार ने तीसरी रैंक और 95.17 प्रतिशत अंकों के साथ सोम आंनद वर्मा ने नौवीं रैंक हासिल की।

बाल निकुंज के 9 बच्चे टॉपरों की सूची में

कार्यालय संवाददाता, लखनऊ

अमृत विचार : बाल निकुंज स्कूल्स एंड कॉलेजेज का यूपी बोर्ड परिणाम पिछले वर्षों की भांति ही इस वर्ष भी शानदार रहा। हाईस्कूल के परिणाम में टॉप-10 में से 9 बच्चों ने स्थान बनाया। वहीं दूसरी तरफ इंटरमीडिएट के परिणाम में 3 बच्चे टॉप-10 में शामिल रहे। इसके अतिरिक्त 90 प्रतिशत अंक प्राप्त करने वाले 25 अन्य मेधावियों ने माता-पिता का नाम रोशन किया एवं विद्यालय का मान बढ़ाया।

इंटरमीडिएट के तीन छात्रों ने बनाई शीर्ष 10 में जगह

हाईस्कूल के अरव गौतम ने जिले में द्वितीय रैंक हासिल करते 96.33 प्रतिशत अंक प्राप्त कर कॉलेज टॉप किया तो वहीं इंटरमीडिएट में दिव्यांश मिश्रा ने 95.80 प्रतिशत अंक प्राप्त कर जिले में 6वां स्थान प्राप्त किया।

संस्कृत बोर्ड : हाईस्कूल में पूनम व इंटर में मानसी प्रदेश में सबसे आगे

कार्यालय संवाददाता, लखनऊ

अमृत विचार : माध्यमिक संस्कृत शिक्षा परिषद का परिणाम शनिवार को जारी कर दिया गया। राजधानी के पार्क रोड स्थित माधमिक शिक्षा निदेशालय के शिविर कार्यालय से परिणाम की घोषणा परिषद के सचिव शिवलाल और अपर शिक्षा निदेशक राजकीय अजय कुमार द्विवेदी और विवेक नौटियाल की मौजूदगी में हुई।

जारी परिणाम के मुताबिक, उत्तर मध्यमा में श्री संस्कृत महाविद्यालय सुल्तानपुर की छात्रा पूनम तिवारी ने 82.85% नंबर के साथ पूरे प्रदेश में पहला स्थान पाया है। जबकि हाईस्कूल में पूर्व मध्यमा हाई स्कूल में श्री राम जानकी शिव संस्कृत माध्यमिक विद्यालय बहराइच की मानसी चौरसिया ने 90.07 प्रतिशत अंक लाकर पूरे प्रदेश में टॉप पर रही हैं। बोर्ड के सचिव शिवलाल ने बताया कि हाईस्कूल में इस बार 87.42 फीसदी छात्र पास हुए है। जबकि उत्तर मध्यमा 11वीं और 12वीं को जोड़कर कुल 86.83 परीक्षार्थी पास हुए हैं।

उन्होंने बताया कि पूर्व मध्यमा परीक्षा में कुल 19,232 परीक्षार्थी पंजीकृत थे। इसमें 16,816 छात्रों ने परीक्षा दिया। 14,701 छात्र इस परीक्षा में पास हुए है। पास होने वालों में बालकों की संख्या 10,703 और बालिकाओं की संख्या 3,998 है। उत्तर माध्यमा में कुल 13,784 परीक्षार्थी परीक्षा में शामिल हुए थे। इसमें 11,873 परीक्षार्थी सफल घोषित किए गए हैं। पास होने वालों में लड़कों की संख्या 8,523 और लड़कियों की संख्या 3,350 है। इस बार संस्कृत बोर्ड की परीक्षा 23 फरवरी से 20 मार्च तक चली थी। इसके बाद मूल्यांकन का काम 10 दिन में पूरा कर लिया गया था।

पार्क रोड स्थित माध्यमिक शिक्षा परिषद के सभागार में बटन दबाकर परीक्षा का परिणाम घोषित करते शिक्षा निदेशक माध्यमिक अजय कुमार द्विवेदी, संस्कृत बोर्ड के सचिव शिवलाल। अमृत विचार

10वीं में इस बार 87.42, 12वीं में 86.83 % विद्यार्थी पास

पिछले साल से कम छात्र हुए पास

इस बार का परिणाम पिछले साल की तुलना में ठीक नहीं है। 2.48% परीक्षा फल में गिरावट दर्ज हुई है। माध्यमिक संस्कृत शिक्षा परिषद के सचिव शिवलाल ने बताया कि इस साल हाई स्कूल व इंटरमीडिएट में पास होने वाले सभी परीक्षार्थियों की संख्या 86.63% है। पिछले साल करीब 89.11% छात्र इन दोनों परीक्षा में पास हुए थे। सचिव ने बताया कि पूर्व मध्यमा द्वितीय परीक्षा में प्रथम श्रेणी से 1476 परीक्षार्थी पास हुए हैं जबकि द्वितीय श्रेणी से 611 और तृतीय श्रेणी से 14 परीक्षार्थी पास हुआ है। उत्तर मध्यमा द्वितीय की प्रथम श्रेणी में 4589 परीक्षार्थी पास हुए हैं, जबकि द्वितीय श्रेणी से 4844 और तृतीय श्रेणी से 281 परीक्षार्थी पास हुए हैं।

अगले सत्र से नहीं जोड़ा जाएगा 11वीं का रिजल्ट : सचिव शिवलाल ने बताया कि इस साल की बोर्ड परीक्षा के परिणाम में 11 वीं का परिणाम जोड़ा गया है लेकिन अगले साल से यह नहीं जोड़ा जाएगा। इस साल 9 वीं का परिणाम नहीं जोड़ा जाएगा। हाई स्कूल का रिजल्ट केवल इस वर्ष के परीक्षा के आधार पर जारी हुए हैं। उन्होंने बताया कि इस बार के इंटरमीडिएट का परीक्षा परिणाम 11वीं और 12वीं दोनों के परीक्षा के अंकों के आधार पर तैयार किए गए हैं। अगले साल से 11 वीं का रिजल्ट नहीं जुड़ेगा।

संस्कृत बोर्ड इंटरमीडिएट टॉप 10 सूची में ये शामिल

- पूनम तिवारी 82.85%
- गुर्मिता 80.71%
- रितु सिंह 79.92%
- बिंदु पटेल 79.23%
- शिल्पी अमरोहा 79.08%
- रिया 79%
- राधिका 78.92%
- अनमोल 78.85%
- आरती मिश्रा 78.85%
- प्रिंसी 78.77%
- अवंतिका 78.77%

हाईस्कूल में इन्होंने मारी बाजी

- मानसी चौरसिया 90.07%
- गरिमा चौरसिया 89.28%
- मुस्कान 89.0%
- शालिनी चौरसिया 88.78%
- अभिषेक तिवारी 8.64%
- अंजलि 88.50%
- शिवानी पाल 88.50%
- रुद्र प्रताप यादव 88.42%
- अर्पिता दुबे ईश 88.82%
- सवया यादव 88.21%

राजकीय कॉलेजों से एक भी टॉपर नहीं

यूपी बोर्ड परीक्षा परिणाम में साबित हुए फिसड्डी

रविशंकर गुप्ता, लखनऊ

अमृत विचार : यूपी बोर्ड हाईस्कूल और इंटरमीडिएट 2024 के परीक्षा परिणाम में निजी कॉलेजों का परिणाम बेहतर ही नहीं रहा, बल्कि यहां के बच्चों ने टॉप-10 में जगह भी बनाई। लेकिन राजधानी सहित प्रदेश भर में संचालित सभी राजकीय इंटर कॉलेज (जीआईसी) का एक भी बच्चा टापर लिस्ट में जगह नहीं बना सका।

इन कॉलेजों में बेहतर पठन-पाठन पर ध्यान देने के बजाय अध्यापक शिक्षा विभाग में अधिकारी बनने का सपना देखते रहे। यहां के प्रधानाचार्यों को इस पर विचार करने की जरूरत है। यदि आगे भी यही स्थिति रही तो इनके यहां नामांकन संख्या की स्थिति क्या होगी, इसका सहजता से अंदाजा लगाया जा सकता है।

शनिवार को जब माध्यमिक शिक्षा निदेशक डॉ महेन्द्र देव ने जो परिणाम घोषित किया उसमें एक भी राजकीय कॉलेज का नाम टाप टेन में नहीं शामिल था। यहां का प्रतिशत का जो हाल है वह इस साल बेहद निजी कॉलेजों से पीछे चला गया है। विभाग की ओर से जारी सूची में जिक्र तक नहीं किया गया। बता दें कि यूपी में 586 राजकीय इंटर कॉलेजों का संचालन किया जाता है। विभागीय अधिकारी भी मानते हैं कि यहां पढ़ाई की गुणवत्ता में सुधार करने की जरूरत है।

मूल्यांकन में भी रहे पीछे : राजकीय इंटर कॉलेजों के शिक्षक यूपी बोर्ड हाईस्कूल और इंटरमीडिएट कॉपियों का मूल्यांकन करने में पीछे रहे। कई जिलों में चेतावनी के बाद भी शिक्षक नहीं सुधरे। अधिकारियों ने बताया जहां शिक्षकों ने लापरवाही की वहां कार्रवाई की गई, लेकिन उसमें कोई सुधार नहीं हुआ।

योगी सरकार कॉलेजों में सुधार पर दे रही जोर : प्रदेश सरकार ने राजकीय इंटर कॉलेजों में सुधार करने के लिए अलंकार योजना शुरू की है। इस योजना के माध्यम से कॉलेजों की रंगाई पुताई, फर्नीचर, खिड़की, दरवाजे और शौचालय का निर्माण जाने पर सरकार जोर दे रही है। लेकिन शैक्षिक गुणवत्ता शिक्षकों के हाथ में है।

हर कॉलेजों में पर्याप्त शिक्षक फिर भी ये स्थिति

सभी राजकीय कॉलेजों में बच्चों की संख्या के अनुपात से अधिक शिक्षकों की तैनाती हैं। लेकिन यहां शिक्षा का स्तर क्या है इसका आंदाजा यूपी बोर्ड परीक्षा परिणाम 2024 से लगाया जा सकता है। इस बारे में अधिकारियों की ओर से कोई जवाब तो नहीं दिया गया लेकिन विभाग ने प्रधानाचार्यों को शैक्षिक गुणवत्ता की समीक्षा करने के लिए कहा है।

सीबीएसई से आगे रहा यूपी बोर्ड

माध्यमिक शिक्षा परिषद की ओर से 10वीं 12वीं का बोर्ड परीक्षा परिणाम के बारे में डॉ महेन्द्र देव ने बताया कि हाईस्कूल में इस बार 89.55 प्रतिशत बच्चे पास हुए हैं। वहीं इंटरमीडिएट में 82.60 प्रतिशत बच्चे पास हुए हैं। निदेशक ने बताया कि इस वर्ष यूपी बोर्ड ने पहली बार 100 वर्षों के इतिहास में वर्ष 2023 के बाद दूसरी बार सबसे 20 अप्रैल को परिणाम घोषित किया गया। बड़ी बात ये भी है कि यूपी बोर्ड सीबीएसई और आईएससी बोर्ड से भी परिणाम जारी करने में सबसे आगे रहा है।

एक नजर

नौकरी के नाम पर चार युवकों से हड़पे 1.95 लाख

अमृत विचार, आलमबाग : आशियाना इलाके में युवक को मेडिकल विभाग में आउटसोर्स पर नौकरी दिलाने के नाम लाखों की ठगी का मामला सामने आया है। थाना अंतर्गत सेक्टर एच निवासी जितेन्द्र कुमार ने बताया कि बाराबंकी जिले नवाबगंज नाला रोड निवासी अविनाश चन्द्र श्रीवास्तव ने सरकारी अस्पतालों में आउटसोर्स नौकरी लगवाने के नाम पर चार युवकों को झांसे में लेकर 1.95 लाख रुपये लिये। कई माह बाद भी जब नौकरी नहीं लगी तो पीड़ितों ने फोन कर रुपये वापस मांगे, आरोपी लगातार टाल मटोल करता रहा। अब कॉल रिसीव नहीं कर रहा है। पुलिस ने आरोपी के खिलाफ धोखाधड़ी की रिपोर्ट दर्ज की है।

बंद मकान से चोरों ने लाखों के गहने पार किए

अमृत विचार, काकोरी : काकोरी में चोरों ने बंद मकान को निशाना बनाते हुए लाखों का सामान पार कर दिया। कस्बा के हाता करामत उल्ला निवासी निशा कनौजिया ने बताया 28 मार्च को मकान बंद कर ससुराल गिंदन खेड़ा गईं थी। शुक्रवार सुबह पड़ोसी ने मेन गेट का ताला टूटा देख उन्हें जानकारी दी। मौके पर पहुंचकर देखा तो कमरे व अलमारी के भी ताले टूटे मिले। चोर दो चेन, एक डायमंड जड़ित अंगूठी, ब्रेसलेट, दो जोड़ी सोने के बूंदे, तीन जोड़ी बिछिया, एक जोड़ी पायल, दो चांदी की अंगूठी, एक सोने का लाकेट समेट ले गये। इंस्पेक्टर काकोरी नवाब अहमद ने बताया कि मामले की जानकारी नहीं है न ही तहरीर मिली है।

खाली प्लाट में लगी आग

अमृत विचार, सरोजनीनगर : नादरगंज स्थित सीपेट के पीछे खाली पड़े प्लाट में शनिवार को आग लग गई। स्थानीय लोगों की सूचना पर प्रभारी अग्नि शमन अधिकारी सुमित प्रताप सिंह सहयोगियों के साथ मौके पर पहुंचे और आग पर काबू पाया।

तीसरी मंजिल से गिरकर युवती की मौत

मां ने लगाया धक्का देने का आरोप, पुलिस को नहीं दी तहरीर, गोमतीनगर विस्तार थाना क्षेत्र का मामला

कार्यालय संवाददाता, लखनऊ

- मेड का काम कर परिवार का भरण पोषण करती थी मोहिनी
- बालकनी में लगे पौधों में पानी डाल रही थी संतुलन बिगड़ने से हुआ हादसा

अमृत विचार : गोमतीनगर विस्तार इलाके के एमआई रसल कोर्ट अपार्टमेंट की तीसरी मंजिल पर रहने वाले असिस्टेंट बैंक मैनेजर के फ्लैट से संदिग्ध हालात में नीचे गिरी कामवाली बाई की मौत हो गई। अपार्टमेंट कैंपस में खून से लथपथ युवती को पड़ा देख लोगों ने शोर मचाया। युवती को लोहिया अस्पताल पहुंचाया गया, जहां डॉक्टर ने मृत घोषित कर दिया। बैंक अधिकारी का कहना है कि युवती बालकनी में लगे पौधों में पानी डाल रही थी। संतुलन बिगड़ने से गिर गई है। जबकि पीड़ित मां ने बेटी को तीसरी मंजिल से धक्का देकर गिराने का आरोप लगाया है।

रसल कोर्ट अपार्टमेंट निवासी दंपति सरबजीत सिंह और प्रीति सिंह सेंट्रल बैंक ऑफ इंडिया में काम करते हैं। रहीमाबाद थाना अंतर्ग अमृत खेड़ा निवासी मोहिनी (20) वर्ष पिछले करीब 20 दिनों से सरबजीत सिंह और प्रीति सिंह के फ्लैट पर मेड का काम कर रही थी। वह दंपत्ति के करीब चार वर्षीय बच्चे की भी देखभाल करती थी। शनिवार सुबह करीब साढ़े आठ बजे संदिग्ध हालात में तीसरी मंजिल से मोहनी नीचे गिर गई। मॉर्निंग वाक पर निकले पड़ोसियों ने मोहिनी को खून से लथपथ पड़ा देख सरबजीत को जानकारी दी। इसके बाद उसे अस्पताल ले जाया गया। जहां डॉक्टर ने उसे मृत घोषित कर दिया। पुलिस ने पंचनामा भर पोस्टमार्टम के बाद शव परिजन को सौंप दिया।

फ्लैट में मौजूद थी पत्नी फोन पर बात कर रहा था पति

पुलिस ने मौके पर पहुंचकर जांच की। पुलिस के मुताबिक शुरुआती पूछताछ में यह सामने आया कि पानी से बालकनी धुलते समय घटना हुई है। पुलिस का कहना है कि घटना के समय फ्लैट में प्रीति सिंह मौजूद थीं, जबकि सरबजीत सिंह सोसाइटी में ही नीचे किसी से फोन पर बात कर रहे थे। घटना से संबंधित सभी पहलुओं पर जांच की जा रही है।

मोहिनी के पिता की हो चुकी है मौत

मोहिनी के पिता राजू की करीब तीन वर्ष पहले ही मौत हो चुकी है। परिवार में एक भाई, दो छोटी बहन और साथ मां हैं। मोहिनी मेड का काम कर परिवार का भरण पोषण करती थी। घटना पूरे परिवार का रो- रो कर बुरा हाल है। परिवार को विश्वास नहीं हो रहा कि बेटी की मौत हो गई है। अब परिवार का भरण पोषण कैसे होगा यह बड़ा सवाल है।

तहरीर मिलने पर जांच कर की जाएगी कार्रवाई

इंस्पेक्टर गोमतीनगर विस्तार सुधीर अवस्थी का कहना है कि परिजन ने अभी तहरीर नहीं दी है। तहरीर मिलने पर आगे की कार्रवाई की जायेगी। बताया पंचायतनामा भर पोस्टमार्टम के बाद शव परिजन को भेज दिया है। मामले में जांच अधिकारी उप निरीक्षक मनोज कुमार मिश्रा का कहना है कि मामले में आवश्यक जांच की जा रही है।

महिला कॉलेज के कर्मचारी समेत दो की मौत

कार्यालय संवाददाता, लखनऊ

- दुबग्गा और सरोजनीनगर थाना क्षेत्र से सामने आए मामले
- स्थानीय पुलिस द्वारा शव को पोस्टमार्टम के लिए भेजा गया

अमृत विचार : दुबग्गा थाना अंतर्गत रिंग रोड पर डंपर की चपेट में आने से घायल महिला कॉलेज के चतुर्थ श्रेणी कर्मचारी अमरदीप सैनी (50) की इलाज के दौरान मौत हो गई। वहीं, सरोजनीनगर के किसान पथ शुक्रवार रात अज्ञात वाहन ने एक युवक (35) को रौंद दिया। मृतक की शिनाख्त नहीं हो पाई है।

दुबग्गा प्रभारी निरीक्षक अभिनव वर्मा के मुताबिक, क्षेत्र के रहने वाले अमरदीप सैनी अमीनाबाद में महिला कॉलेज में चतुर्थ श्रेणी कर्मचारी थे। बेटे विष्णु ने बताया कि, बीते रविवार शाम उनके पिता को रिंग रोड पर डंपर ने टक्कर मार दी थी। हादसे में वह गंभीर रूप से घायल हो गए थे। उन्हें केजीएमयू के ट्रामा सेंटर में भर्ती कराया गया था, जहां शनिवार तड़के इलाज के दौरान उनकी मौत हो गई। पुलिस ने बताया कि उनके परिवार में पत्नी संतोषी के अलावा बेटा विष्णु है। वहीं, दूसरी तरफ सरोजनीनगर थाना अंतर्गत रनियापुर गांव के पास शुक्रवार रात किसान पथ पर एक युवक को अज्ञात वाहन ने कुचल दिया। प्रभारी निरीक्षक शैलेंद्र गिरी ने बताया कि मृतक की पहचान नहीं हो सकी है। युवक ने नीले रंग की शर्ट और मटमैले रंग की पैंट पहनी हुई थी। शव को पोस्टमार्टम के लिए भेजा गया है।

एचटी लाइन की चपेट में आया छात्र, काटना पड़ा हाथ

कार्यालय संवाददाता, लखनऊ

- मजदूर के पिता ने मकान मालिक के खिलाफ थाने में दी तहरीर
- मामले की जांच करने में जुटी सैरपुर पुलिस

अमृत विचार : सैरपुर थाना अंतर्गत मुबारकपुर गांव में लिंटर की वायरिंग कर रहा एलएलबी छात्र आशीष यादव एचटी लाइन की जद में आने से झुलस गया। इलाज के दौरान डॉक्टरों को उसका एक हाथ कटाना पड़ा। जबकि दूसरे हाथ में संक्रमण फैल गया। छात्र के पिता ने मकान मालिक के खिलाफ सैरपुर थाने में लिखित शिकायत देते हुए कार्रवाई किए जाने की मांग की है।

दोस्त के साथ मकान में वायरिंग करने गया था छात्र

प्रभारी निरीक्षक जितेंद्र गुप्ता के मुताबिक, मूलरूप से हरदोई जनपद निवासी सुरेश यादव मड़ियांव के फैजुल्लागंज में रहते हैं। लिखित शिकायत में पीड़ित ने बताया कि बेटा आशीष एलएलबी की पढ़ाई करता है। करीब 10 दिन पूर्व आशीष दोस्त अमित शुक्ला के साथ मुबारकपुर में अखिलेश त्रिपाठी के नए मकान में लिंटर में वायरिंग डालने गया था। उनका आरोप है कि छज्जे से थोड़ी ही ऊंचाई पर 11 हजार की लाइन गुजर रही थी। रात दस बजे वायरिंग डालते समय बेटा करंट की जद में आकर झुलस गया। आनन-फानन बेटे को केजीएमयू के ट्रामा सेंटर में पहुंचाया गया। जहां उसका इलाज चल रहा है। उन्होंने बताया कि बेटे के दाहिने हाथ में इन्फेक्शन होने के कारण डॉक्टर ने हाथ को काट दिया है। वहीं, बाएं हाथ की दो उंगलियों की स्थिति भी खराब है। सुरेश यादव का कहना है कि बेटे की बाएं हाथ की भी दो उंगलियां काली पड़ी हुई हैं। कहाकि बेटे की हालत देखकर उनका पूरा परिवार सदमे में है। उनका मकान मालिक अखिलेश त्रिपाठी पर लापरवाही बरतने का आरोप लगाया है। उनका है कि हादसे के बाद मकान मालिक ने बेटे का इलाज कराने में योगदान नहीं दिया। प्रभारी निरीक्षक ने बताया कि तहरीर के आधार पर मकान मालिक के खिलाफ सुसंगत धाराओं में प्राथमिकी दर्ज की गई है। फिलहाल, मामले की गहनता से जांच की जा रही है।

होटल और गैराज में आग लगने से मची भगदड़

कार्यालय संवाददाता, लखनऊ

- सूचना पर पहुंचे दमकल कर्मियों ने आग पर पाया काबू
- हजरतगंज और सरोजनीनगर थानाक्षेत्र से सामने आए मामले

अमृत विचार : हजरतगंज कोतवाली अंतर्गत कालिका हट होटल में शनिवार शाम आग लग गई। सूचना पर पहुंचे दमकल कर्मियों ने कुछ ही देर में आग पर काबू पा लिया। बताया जा रहा है कि आग होटल की छत पर लगे एसी के आउट डोर में लगी थी। वहीं, ट्रांसपोर्ट नगर में गैराज में शुक्रवार देर रात आग लग गई। हादसे में गैराज में खड़ी पांच गाड़ियां जलकर राख हो गईं। सूचना पर पहुंचे दमकल कर्मचारियों ने डेढ़ घंटे में आग पर काबू पा लिया।

मुख्य शमन अधिकारी (सीएफओ) मंगेश कुमार के मुताबिक, हजरतगंज के परिवर्तन चौक स्थित कालिका हट होटल की छत पर शनिवार शाम अचानक तेज धुआं उठने लगा। कर्मचारी ऊपर पहुंचे तो आग की लपटें उठने लगी। उन्होंने आग बुझाने का प्रयास किया, लेकिन सफलता नहीं मिली। इस बीच आग की लपटें दुकान तक पहुंचने लगी।

कुछ ही देर में हजरतगंज फायर स्टेशन से एक दमकल की गाड़ी मौके पर पहुंची। दमकल कर्मियों ने कुछ ही देर में आग पर काबू पा लिया। बताया जा रहा है कि आग होटल की छत पर रखे एसी के आउट डोर में शार्ट सर्किट से लगी थी। हालांकि, घटना में कोई जनहानि नहीं हुई है। वहीं, दूसरी तरफ सरोजनीनगर थाना अंतर्गत ट्रांसपोर्ट नगर में परवेज का गैराज है। गैराज में चार गाड़ियां व एक ई रिक्शा खड़ा था। शुक्रवार रात साढ़े तीन बजे गैराज में आग लग गई। गैराज से निकलतीं आग की लपटों व धुएं के गुबार के कारण वहां हड़कंप मच गया।

ट्रांसपोर्ट नगर में गैराज में लगी आग

लोगों ने आनन-फानन घटना की सूचना दमकल को दी। वे खुद भी आग बुझाने में जुट गए। मगर वे सफल नहीं हो सके। इस बीच घटना स्थल पर तीन गाड़ियों के साथ दमकलकर्मी भी पहुंच गए। दमकल कर्मचारी आग बुझाने में जुट गए मगर लपटें और विकराल हो गई। इस पर दो गाड़ियां और मंगाई गईं। इसके बाद पांच गाड़ियों की सहायता से डेढ़ घंटे में आग पर काबू पा लिया गया।

उफ ये गर्मी : राजधानी में पड़ रही भीषण गर्मी और तेज धूप से लोगों का बुरा हाल है, लोग बचने के लिए अलग-अलग तरीके अपना रहे हैं। इसी क्रम में अलीगंज क्षेत्र में सिर पर गमछा डालकर गंतव्य को जाते स्कूली बच्चे। अमृत विचार

किशोर के अपहरण का आरोप, चार पर रिपोर्ट

कार्यालय संवाददाता, लखनऊ

- परिजन ने अनहोनी की आशंका जता बरामदगी की लगाई गुहार
- विकासनगर क्षेत्र का मामला रात में घर से निकला था किशोर

अमृत विचार : विकास नगर इलाके में किशोर के अपहरण का मामला सामने आया है। पीड़ित परिजन ने रंजिश में चार लोगों पर अपहरण का मामला दर्ज करा अनहोनी की आशंका जताई है। परिजन ने किशोर आरोपियों के कब्जे में होने का आरोप भी लगाया है।

थाना अंतर्गत झोपड़ पट्टी सेक्टर- 12 निवासी मोनी पत्नी विशाल ने बताया 17 अप्रैल की रात करीब 10 बजे 13 वर्षीय देवर अतुल किसी काम से घर से निकला था। देर रात तक नहीं लौटने पर काफी तलाश के बाद भी पता नहीं चला। मोनी ने मोहल्ला निवासी अजय, रामदुलारे, राजेंद्र और महेंद्र पर देवर का अपहरण करने का आरोप लगाया है। उसका कहना है कि उक्त लोगों से उसके परिवार की रंजिश चल रही है।

इसी के चलते इन लोगों ने देवर का अपहरण कर लिया। मोनी ने देवर आरोपियों के कब्जे में होने का आरोप लगा उसके संग अनहोनी की आशंका जता सुरक्षित बरामदगी की गुहार लगाई है। इंस्पेक्टर विकास नगर विपिन सिंह ने बताया चारों के खिलाफ अपहरण का मामला दर्ज किया है। लापता किशोरी की तलाश के लिये टीमें लगाई हैं।

कक्षा नौ की छात्रा लापता गुमशुदगी दर्ज

अमृत विचार, लखनऊ : ठाकुरगंज इलाके में कक्षा नौ की छात्रा लापता होने का मामला सामने आया है। पीड़ित बड़ी बहन ने पुलिस को दी तहरीर में बताया 18 अप्रैल को सुबह नौ बजे छात्रा (16) कोटेदार के यहां राशन लेने गई थी। इसके बाद से लापता है, काफी तलाश के बाद भी वह नहीं मिली। पीड़िता ने अनहोनी की आशंका जताई है। इंस्पेक्टर श्रीकांत राय ने बताया गुमशुदगी दर्ज कर छात्रा की बरामदगी का प्रयास किया जा रहा है।

सार-संक्षेप

पत्नी पर चाकू से किया हमला

अमृत विचार, लखनऊ : सरोजनीनगर थाना अंतर्गत गहरु गांव में शराब के नशे में पत्नी को पीटने के बाद उस पर चाकू से हमला कर लहूलुहान कर दिया। वारदात को अंजाम देने के बाद हमलावर मौके से भाग निकला। फिलहाल, पुलिस मामले की जांच कर रही है। प्रभारी निरीक्षक शैलेंद्र गिरी के मुताबिक, गहरु गांव निवासी सुमन गौतम ने पति सुजीत गौतम के खिलाफ एफआईआर दर्ज कराई है। लिखित शिकायत में पीड़ित ने बताया कि शुक्रवार रात पति शराब के नशे में धुत होकर घर पहुंचा और उससे गाली-गलौज करने लगा। विरोध करने पर आरोपी हाथापाई करने लगा। विवाद बढ़ने पर पति ने उस पर धारदार हथियार से ताबड़तोड़ वार कर लहूलुहान कर दिया। इसके बाद आरोपी मौके से भाग निकला। प्रभारी निरीक्षक ने बताया कि तहरीर के आधार पर महिला के पति पर एफआईआर दर्ज की गई है। पुलिस उसकी तलाश में जुटी है।

युवक ने मां और भाई-बहन को पीटा, तीनों गंभीर

अमृत विचार, बीकेटी : बख्शी का तालाब इलाके में रास्ते में दीवार बनाने को लेकर दो पक्षों में हुई मारपीट में मां और भाई-बहन को पीटने का मामला सामने आया है। इलाके के गद्दीनपुरवा निवासी फरहान ने बताया कि वह घर के बाहर बैठे थे। तभी विपक्षी रज्जा उनके रास्ते में दीवार बनवाने लगे। उन्होंने विरोध किया तो गाली गलौज करने लाठी से सिर पर हमला कर दिया। इससे वह लहूलुहान होकर गिर गए। आरोपी ने उसे बचाने पहुंची मां महेरुन व बहन शाजिदा को भी पीट दिया। मारपीट में तीनों को गंभीर चोटें आईं। पीड़ित पक्ष की तहरीर पर पुलिस ने घायलों को मेडिकल के लिये भेजा है। प्रभारी निरीक्षक राणा राजेश कुमार सिंह ने बताया मेडिकल रिपोर्ट के आधार पर आगे की कार्रवाई की जायेगी।

पड़ोसी पर लगाया गाड़ियों में आग लगाने का आरोप

अमृत विचार, लखनऊ : कैंट थाने में एक महिला ने पड़ोसी पर लिखित शिकायत देते हुए प्राथमिकी दर्ज कराई है। महिला का कहना है कि पड़ोसी ने घर के बाहर खड़ी चार गाड़ियों में आग लगाई है। फिलहाल, पुलिस मामले की जांच कर रही है। प्रभारी निरीक्षक गुरुप्रीत कौर के मुताबिक, नई बस्ती सदर निवासी अरफाज ने कसाईबाड़ा निवासी मो. फईम उर्फ कुन्ता काटू के खिलाफ एफआईआर दर्ज कराई है। पीड़ित का आरोप है कि एक लम्बे समय से फईम से उनका विवाद चल रहा है। आरोप है कि गत18 अप्रैल की रात स्थानीय लोगों की आवाज सुनकर अचानक उनकी नींद खुली। जब बाहर बाहर निकली तब घर के बाहर खड़ी 4 गाड़ियां जलती दिखाई पड़ी। आरोप है कि पुरानी रंजिश को लेकर फईम ने घर के बाहर खड़ी गाड़ियों में आग लगा दी। जिससे उन्हें आर्थिक नुकसान हुआ है। प्रभारी निरीक्षक ने बताया कि तहरीर के आधार पर सुसंगत धाराओं में प्राथमिकी दर्ज की गई है। फिलहाल, मामले की जांच की जा रही है।

पुत्री ने पिता पर लगाया बांका लेकर दौड़ाने का आरोप

अमृत विचार, मलिहाबाद : इलाके में रहने वाली महिला ने पिता पर जान से मारने की नीयत से बांका लेकर दौड़ाने का आरोप लगाया है। रहीमाबाद थाना अंतर्गत ग्राम अनीपुर निवासी रानी सिंह ने थाने में तहरीर दी। बताया वह 15 सालों से दिल्ली में रह रही थी। जहां से मायके सामान लेने आई थी। जहां पिता ने उसके साथ मारपीट कर उसे जान से मारने की नीयत से बांका लेकर दौड़ा लिया। आरोप है कि 4 वर्षों से उसके बहनोई समेत अन्य उसे फोन पर जान से मारने की धमकी दे रहे हैं। एसओ रहीमाबाद का कहना है कि महिला ने 15 वर्ष पूर्व दूसरी शादी कर ली थी। पिता पर ढाई लाख रुपये रखने का आरोप लगा रही है। बताया मामले की जांच कर आगे की कार्रवाई की जायेगी।

सिलेंडर से आग बुझाने का अभ्यास करती छात्रा। अमृत विचार

छात्र-छात्राओं को बताए आग पर काबू पाने के तरीके

अमृत विचार, सरोजनीनगर : चौधरी चरण सिंह अंतर्राष्ट्रीय एयरपोर्ट की ओर से शनिवार को तपोवननगर स्थित दी मॉडल पब्लिक इंटर कॉलेज में 150 छात्र-छात्राओं को अग्निशमन का प्रशिक्षण दिया गया। राष्ट्रीय अग्निशमन सेवा (एनएफएस) सप्ताह तहत एयरक्राफ्ट रेसक्यु एन्ड फायर फायटींग कर्मियों ने बुझाने बुझाने और बचाव के तरीके बताए। हवाई अड्डे के प्रवक्ता ने अग्निशमन सेवा सप्ताह के तहत कार्यक्रम किया गया।

समारोह में हुआ 14 कन्याओं का विवाह

अमृत विचार, मोहनलालगंज : गोपालखेड़ा स्थित अन्नपूर्णेश्वर महादेव मंदिर में शनिवार को श्रीलक्ष्मी देवी वेलफेयर ट्रस्ट ने सामूहिक विवाह समारोह कराया। इसमें 14 कन्याओं का विवाह सम्पन्न हुआ। आयोजक मुकेश जिंदल ने बताया कि ट्रस्ट की ओर से हर साल सामूहिक विवाह समारोह किया जाता है। नवदंपतियों को गृहस्थी का सामान, वस्त्र स्वरूप उपहार में दिए गए। मुख्य अतिथि डॉ कृष्ण गोपाल सह सरकार्यवाहक, विशिष्ठ अतिथि महेश वर्मा राष्ट्रीय प्रवक्ता भाजपा और पूर्व मंत्री स्वाति सिंह ने सभी जोड़ों को आशीर्वाद दिया।

मेट्रोमोनियल साइट पर रेलवे कर्मी बताकर युवती को ठगा

कार्यालय संवाददाता, लखनऊ

- मड़ियांव पुलिस ने जालसाज पर दर्ज की एफआईआर

अमृत विचार : मड़ियांव कोतवाली में एक युवती ने जालसाज के खिलाफ लिखित शिकायत देते हुए कार्रवाई किए जाने की मांग की है। युवती का कहना है कि मेट्रोमोनियल साइट पर जालसाज से उसकी दोस्ती हुई। फिर शादी का झांसा देकर जालसाज ने उससे रुपये ठग लिए। फिलहाल, पुलिस मामले की जांच में जुटी है।

प्रभारी निरीक्षक शिवानंद मिश्र के मुताबिक, नौबस्ता पुलिया निवासी युवती (22) ने नाजिम नाम के शख्स पर एफआईआर दर्ज कराई है। लिखित शिकायत में युवती ने बताया कि उसने मेट्रोमोनियल साइट एक आईडी बनाई थी। उसके बाद नाजिम उसे उसकी बातचीत होने लगी। युवती ने बताया कि बातचीत के दौरान आरोपी ने बताया कि वह मुरादाबाद का रहने वाला है। वर्तमान में वह लखनऊ के रेलवे विभाग में कार्यरत है। आरोप है कि शादी का प्रस्ताव रखने के बाद आरोपी ने पिता की तबीयत खराब होने का झांसा देकर उससे 47,000 हजार रुपये ऐंठ लिए। ठगे जाने के बाद पीड़िता ने सम्बन्धित थाने में लिखित शिकायत देते हुए प्राथमिकी दर्ज कराई है।

विंग कमांडर समेत चार से ठगे 3.70 लाख

कार्यालय संवाददाता, लखनऊ

- पुलिस ने धोखाधड़ी और आईटी एक्ट की धारा में दर्ज की रिपोर्ट

अमृत विचार : जालसाजों ने विंग कमांडर समेत चार लोगों से 3.70 लाख की धोखाधड़ी की है। पीड़ितों ने सम्बन्धित थाने में लिखित शिकायत देते हुए एफआईआर दर्ज कराई है।

हुसैनगंज प्रभारी निरीक्षक रामकुमार गुप्ता के मुताबिक, डायमंड डेयरी कॉलोनी कबीर मार्ग निवासी विंग कमांडर गोपाल कृष्ण जौहरी ने साइबर ठगों के खिलाफ आईटी एक्ट की धारा में प्राथमिकी दर्ज कराई है। लिखित शिकायत में पीड़ित ने बताया कि गत 18 अप्रैल को जालसाजों ने उनके क्रेडिट कार्ड का गलत इस्तेमाल कर 1,20,090 लाख रुपये की खरीदारी की है। पैसों की निकासी का मैसेज आने पर उन्हें धोखाधड़ी की जानकारी हुई है। वहीं, आशियाना सेक्टर- एच एलडीए कॉलोनी निवासी जितेन्द्र कुमार ने परिचित अविनाश चन्द्र श्रीवास्तव के खिलाफ धोखाधड़ी की प्राथमिकी दर्ज कराई है। पीड़ित ने बताया कि परिचित ने सरकारी नौकरी दिलाने का झांसा देकर उससे 1.95 लाख रुपये ठग लिए है। उधर, गुडम्बा के गायत्रीपुरम कुर्सी रोड निवासी पीयूष कुमार गुप्ता ने बताया कि साइबर ठगों ने टेलीग्राम ऐप के जरिए उसे कई मदों में कुल 40 हजार रुपये ऐंठ लिए है। गोमतीनगर विरामखंड निवासी बिपेंद्र दुबे ने बताया कि जालसाजों ने दुबई में नौकरी देने का झांसा देकर उससे 15499 रुपये ऐंठ लिए है।

सेवानिवृत्त रेलवे कर्मी का फंदे से लटका मिला शव

संवाददाता, लखनऊ/ काकोरी

- पारा थाना क्षेत्र के मुन्नू खेड़ा गांव का था रहने वाला
- पुलिस ने पंचनामा भर शव पोस्टमार्टम के लिए भेजा

अमृत विचार: पारा इलाके में शनिवार को रिटायर्ड रेलवे कर्मी का घर के बाहर फंदा से शव लटका मिला। परिजन ने आरोप से इनकार कर आत्मघाती कदम उठाने की वजह पता नहीं होने की बात कही है। पुलिस मामले की जांच कर रही है। जांच के आधार पर आगे की कार्रवाई की जायेगी।

थाना अंतर्गत मुन्नू खेड़ा निवासी सुंदरलाल वर्मा (71) रेलवे विभाग से सेवानिवृत्त कर्मी थे। नाती अभय वर्मा ने बताया शुक्रवार रात नाना खाना खाकर रात करीब 10 बजे सो गये थे। शनिवार सुबह करीब 7 बजे मॉर्निंग वाक पर निकले पड़ोसियों ने उन्हें फंदा से लटका देख परिजन को सूचना दी। नाती की सूचना पर पहुंची पुलिस ने पंचनामा भर शव पोस्टमार्टम के लिये भेजा। सुंदरलाल के तीन बेटे हैं। जबकि तीसरे व बड़े बेटे रामलखन की कुछ दिन पहले मौत हो गई थी। पारा इंस्पेक्टर बृजेश कुमार वर्मा ने बताया कि पोस्टमार्टम रिपोर्ट के आधार पर आगे की कार्रवाई की जायेगी।

दो दिनों से लापता युवक का शव तालाब में मिला

अमृत विचार, निगोहां : नगराम इलाके में दो दिन से लापता युवक का शव शनिवार को तालाब में मिला। परिजन ने आरोप से इनकार कर मिर्गी का दौरा पड़ने की बात कही है। छतौनी के ग्रामीणों ने शव देख पुलिस को सूचना दी। मौके पर पहुंची पत्नी कल्पना ने युवक की पहचान पति अमन (28) के रूप में की। बताया गुरुवार को घर से निकले थे, इसके बाद से लापता थे। काफी तलाश के बाद भी नहीं मिले थे। एसओ नगराम विवेक चौधरी ने बताया परिजन ने आरोप नहीं लगाया है। पोस्टमार्टम रिपोर्ट के आधार पर आगे की कार्रवाई की जायेगी।

ब्रेक फेल होने से ओवरब्रिज की रेलिंग से टकराई बस

कार्यालय संवाददाता, लखनऊ

- परिचालक घायल, कैंट इलाके में सवारियां उतारकर आलमबाग बस स्टेशन जाते समय हुआ हादसा

अमृत विचार: कैंट इलाके में शनिवार देर शाम ब्रेक फेल होने से रोडवेज बस मरीमाता ओवरब्रिज की रेलिंग से टकरा गई। विंडस्क्रीन टूटने से सरिया बस में घुस गई। जबकि हादसे में परिचालक घायल हो गया। उसे सिविल अस्पताल में भर्ती कराया गया।

परिचालक अरविंद सिंह ने बताया शनिवार को वह लोग मऊ से लखनऊ बस लेकर आ रहे थे। अधिकतर सवारियां उतर चुकी थी। बस आलमबाग बस स्टेशन जाते समय कैंट स्थित मरीमाता मंदिर पुल के पास ब्रेक फेल हो गया। इससे बेकाबू बस पुल की रेलिंग में टकरा गई थी। विंडस्क्रीन को तोड़ते हुए सरिया अंदर आ गया। जिसकी चपेट में आने से अरविंद सिंह घायल हो गए।

हादसे के बाद ड्राइवर राजेंद्र राजभर ने अरविंद के परिजन को सूचना दी और उसे इलाज के लिए सिविल अस्पताल पहुंचाया। एसओ कैंट गुरप्रीत कौर ने बताया कि हादसे की सूचना पर पुलिस पहुंची थी। लेकिन ड्राइवर बस लेकर जा चुका था। सवारियों के घायल होने की सूचना नहीं है।

कार बचाने में डिवाइडर से टकराया ट्रक, तीन घायल

कार्यालय संवाददाता, लखनऊ

- कार चालक भाग निकला घायल अस्पताल में भर्ती

अमृत विचार: सुशांत गोल्फ सिटी इलाके में शहीद पथ पर कार को बचाने में चालक से बेकाबू ट्रक डिवाइडर से टकरा गया। हादसे में ट्रक पर सवार तीन लोग घायल हो गए। उधर, हादसे के बाद कार सवार भाग निकला।

पुलिस के मुताबिक शनिवार को कानपुर के रमईपुर निवासी पूरन (27) रहीश (24) और सद्दाम (22) के साथ ट्रक पर मौरंग लादकर बाराबंकी जा रहा था। शहीद पथ पर डायल 112 कंट्रोल रूम के सामने पहुंचा था। तभी पीछे से आये तेज रफ्तार कार सवार उसे ओवरटेक कर अचानक ट्रक के सामने आ गया। कार को बचाने में ट्रक बेकाबू होकर डिवाइडर से टकराकर स्ट्रीट लाइट के पोल से टकरा गया। हादसे में ट्रक सवार तीनों लोग गंभीर घायल हो गए। राहगीरों की सूचना पर पहुंची पुलिस ने घायलों को लोहिया अस्पताल में भर्ती कराया। इंस्पेक्टर ने बताया तहरीर मिलने पर आगे की कार्रवाई की जायेगी।

इंदिरा नहर में डूबा युवक गोताखोरों को नहीं मिला

अमृत विचार, लखनऊ: सुशांत गोल्फ सिटी इलाके में इन्दिरा नहर में शनिवार को दोस्त के साथ नहाने गया युवक डूब गया। पुलिस ने गोताखारों और एनडीआरएफ टीम की मदद से उसे खोजने का प्रयास किया, पर वह नहीं मिला। गोमतीनगर विस्तार के मलेशेमऊ निवासी मुबारक का बेटा अली (17) दोस्त असलम के साथ शनिवार दोपहर खुर्दही स्थित इंदिरा नहर में नहाने गया था। नहाते समय अली डूबने लगा। उसे डूबता देख असलम ने मदद के लिये शोर मचाया। तब तक देर हो चुकी थी। देखते ही देखते वह डूब गया। इंस्पेक्टर सुशांत गोल्फ सिटी अंजनी कुमार मिश्राने बताया अली की तलाश की गई, लेकिन नहीं मिला। रविवार को भी इन्दिरा नहर में गोताखोरों से उसकी तलाश कराई जायेगी।

एक नजर

परचून की दुकानों में पकड़ी शराब

अमृत विचार, लखनऊ : अपराध निरोधक सेक्टर 7 व सेक्टर 8 की संयुक्त टीम ने विजय कुमार शुक्ल आबकारी निरीक्षक के नेतृत्व में शनिवार देर रात चारबाग़ क्षेत्र में परचून दुकानों, ठेलों एवं स्टेशन से लगे अन्य संदिग्ध स्थानों पर दबिश दी। इस दौरान विदेशी मदिरा रॉयल स्टैग ब्रांड के पांच अद्धे और ऑफ़िसर्स च्वाइस ब्रांड का एक पौवा समेत 2 .055 लीटर शराब बरामद की गई। आबकारी अधिनियम की सुसंगत धाराओं में 1 अभियोग पंजीकृत करते हुए एक अभियुक्त आरती को गिरफ्तार किया गया।

युवक के खिलाफ एफआईआर

अमृत विचार, काकोरी : दुबग्गा थाने में एक युवती ने गांव के युवक के खिलाफ छेड़खानी की प्राथमिकी दर्ज कराई है। युवती का आरोप है कि नित्यक्रिया जाते समय पड़ोसी ने दुष्कर्म का प्रयास किया। दुबग्गा अतिरिक्त निरीक्षक ने बताया कि युवती ने गांव के नौमी लाल के खिलाफ एफआईआर दर्ज कराई है।

घरेलू को व्यावसायिक कनेक्शन में बदल दिया

कनेक्शन ठीक कराने को अब उपभोक्ता उपकेंद्रों के चक्कर लगाने को मजबूर, अधिकारी दे रहे आश्वासन

नीरज अभिषेक, लखनऊ

अमृत विचार: कभी गलत रीडिंग का बिल भेजना, कभी कनेक्शन के नाम पर वसूली करना। इस तरह के कारनामे के बाद अब विभाग के कर्मचारियों ने नया कारनामा सामने आया। इस बार कर्मचारियों ने उपभोक्ताओं से वसूली के लिए नया जुगाड़ निकाला। इसमें उपभोक्ताओं के घरेलू कनेक्शन को व्यावसायिक में बदल कर उन्हें जोर का झटका दिया। व्यावसायिक कनेक्शन का बिल आते ही उपभोक्ताओं के होश उड़ गए। वह अपने कनेक्शन को सही कराने के लिए अब उपकेंद्रों के चक्कर लगाने को मजबूर हैं। विभागीय अधिकारी उन्हें जल्द ही कनेक्शन ठीक करने का आश्वासन दे रहे हैं लेकिन इन्हें अभी तक बदला नहीं जा सका। प्रपत्रों की औपचारिकता पूरी करने के नाम पर इन्हें दौड़ाया जा रहा है। विभागीय अधिकारियों के अनुसार इस तरह के मामले की शिकायत मिलने पर निश्चत तौर पर संबंधित अधिकारी और कर्मचारी के खिलाफ कार्रवाई की जायेगी।

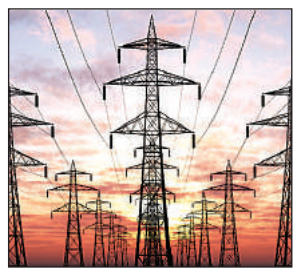

▸▸ कामर्शियल कनेक्शन का बिल आते ही उपभोक्ताओं के उड़ गए होश

केस 1 खाता संख्या-188583537, नाम-अकील खान
निवासी-टीजी हॉस्टल के पास

अकील ने बताया कि वर्षों से हमारा यह कनेक्शन घरेलू है। मार्च माह में कनेक्शनों की जांच में सत्यता पाये जाने के बाद भी इसे व्यवसायिक कनेक्शन बना दिया। हमने पूर्व माह का 2385 रूपये का बिल भी जमा कर दिया। इसके बावजूद अभी विभाग की ओर से 1200 रूपये का बिल फिर थमा दिया गया है। इसके चलते हम अहिबरनपुर उपकेंद्र पर कनेक्शन को सही कराने के लिए अधिकारियों के चक्कर लगा रहे हैं। अधिकारी हर बार एक नये कागज की मांग कर कनेक्शन को सही करने का सिर्फ आश्वासन दे रहे हैं।

केस 2 खाता संख्या-7711401367, नाम-वीरेंद्र सिंह
निवासी-भिडियाटोला

वीरेंद्र ने बताया कि हमारे घरेलू कनेक्शन को कामर्शियल करने के पीछे विभाग का क्या खेल है, यह समझ नहीं आ रहा है। इन लोगों ने हमारे घरेलू कनेक्शन को कामर्शियल बनाकर अतिरिक्त बिल भी भेज दिया है। अब हम उपकेंद्र अधिकारियों के पास इसको ठीक कराने के लिए दौड़ लगा रहे हैं। अधिकारी आवेदन पत्र के साथ आने की बात कहकर कनेक्शन को ठीक करने का आश्वासन दे रहे हैं लेकिन कार्रवाई आज तक नहीं हुई।

> यदि इस तरह के मामले आ रहे हैं तो इसकी जांच करवाई जाएगी। गलत पाए जाने पर संबंधित अधिकारी और कर्मचारी की जिम्मेदारी तय की जाएगी। उपभोक्ताओं की समस्याओं को जल्द ही दूर किया जाएगा।
>
> -सुनील कपूर, मुख्य अभियंता, ट्रांसगोमती

इन क्षेत्रों के उपभोक्ता हैं परेशान: सरोजनीनगर, गोमती नगर, चिनहट, बीकेटी, आशियाना, चौक, निरालानगर, डालीगंज, जानकीपुरम, गुडंबा, नादरगंज सहित राजधानी के सभी उपकेंद्रों पर घरेलू कनेक्शन से कामर्शियल कनेक्शनों की सैकड़ों शिकायतें रोज आ रही हैं। इसके निदान के लिए उपभोक्ता महीनों से अधिकारियों के पास चक्कर लगा रहे हैं। इसके बावजूद उपभोक्ता को सिवाय आश्वासन के समस्या का समाधान कोई नहीं कर रहा है।

शरीर से मिलने वाला सुख क्षणिक है, स्थाई नहीं

अमृत विचार, लखनऊ : सुशांत गोल्फ सिटी स्थित राधा रमण बिहारी मंदिर (इस्कॉन) द्वारा आयोजित दो दिवसीय श्रीमद्भागवत गीता ज्ञान यज्ञ यातायात पार्क कृष्णा नगर के निकट आरएएस अकादमी में शुरू हुआ। शाम छह बजे शुरू हुए इस आयोजन के पहले दिन की शुरुआत इस्कान मंदिर के अध्यक्ष अपरिमेय श्याम दास ने दीप प्रज्ज्वलित कर की। अपरिमेय श्याम दास ने सत्संग मे बताया कि संसार में हम अपनी पहचान अपने नाम, ख्याति एवं अपने शरीर से करते हैं, लेकिन वास्तव में हम भगवान के अंश हैं। हम जीवात्मा हैं और हम जितना सुख लेना चाह रहे हैं, वह शरीर के स्तर पर पा लेना चाह रहे हैं।उन्होंने कहा कि शरीर से मिलने वाला सुख क्षणिक है, स्थाई नहीं। स्थायी सुख ऐसा सुख है जो निरन्तर बढ़ता जाए तो उसे आनंद बोलते हैं। आनंद को प्राप्त करने के लिये हमें आध्यात्मिक जीवन को गंभीरता से लेना पड़ेगा। आध्यात्मिक आनंद की प्राप्ति के लिये आध्यात्मिक ज्ञान का होना अति आवश्यक है। बिना आध्यात्मिक ज्ञान के कोई भी व्यक्ति आध्यात्मिक जीवन को सही तरीके से नहीं अपना सकता।

पूर्वोत्तर रेलवे

खुली ई–निविदा सूचना सं.: व.मं.वि.इ./गति शक्ति/इज्जत./इलै./06/2024
दिनांक 18-04-2024

निम्नलिखित कार्यों के लिये ई–निविदा भारत के राष्ट्रपति की ओर से मंडल रेल प्रबन्धक/विद्युत/पूर्वोत्तर रेलवे/इज्जतनगर द्वारा आमन्त्रित की जाती है:–

क्रम सं.-01, कार्य का नामः इज्जतनगर मंडल के विभिन्न रेलवे स्टेशनों पर वर्तमान विद्युत आपूर्ति प्रणाली का सुधार एवं उन्नयन। **विवरणः** अनुमानित लागत रू. में ₹ 43,61,600/-, धरोहर राशि रू.में: ₹ 87,300/-, निविदा प्रपत्र का मूल्य रू.में: शून्य, ई-निविदा जमा करने की अन्तिम तिथि व समयः 13-05-2024, 11:00 बजे तक, स्वीकृति पत्र जारी करने की तिथि से कार्य पूर्ण करने की अवधिः चार माह।
• इस निविदा के लिये किसी भी तरह के मैनुअल प्रस्तावों की अनुमति नहीं है और किसी भी तरह के प्राप्त मैनुअल प्रस्ताव को नजरअंदाज कर दिया जायेगा। • पूर्ण विवरण वेबसाइट *http://www.ireps.gov.in* पर अपलोड कर दिया गया है। • निविदादाता के पास क्लास–III डिजीटल हस्ताक्षर प्रमाण पत्र होना आवश्यक है और IREPS पोर्टल पर रजिस्टर होना चाहिए। • केवल पंजीकृत निविदादाता ही ई–टेण्डरिंग में भाग ले सकते हैं। • सभी आवश्यक दस्तावेज ई–निविदा में भाग लेने के समय में अपलोड किये जाने चाहिये।

वरि. मंडल विद्युत इंजी. (सा./गतिशक्ति) मुजाधि/विद्युत–14 **इज्जतनगर**

गाड़ियों की छतों व पावदान पर कदापि यात्रा न करें।

हीट वेव से बचाने को सार्वजनिक स्थानों पर लगेंगे प्याऊ

कार्यालय संवाददाता, लखनऊ

अमृत विचार : गर्मी के तेवर तल्क होते जा रहे हैं। लोगों को हीट वेव से बचाने लिए शासन की ओर से स्वास्थ्य विभाग को विशेष दिशा-निर्देश जारी किए गए हैं। जिसके तहत विभाग अब सार्वजानिक स्थानों पर प्याऊ लगवाना सुनिश्चित कर रहा है। इसके लिए स्थानों को चिन्हित किया जा रहा है। यह प्याऊ स्वास्थ्य विभाग को खुद नहीं लगाने हैं ब्लकि विभागों और जिम्मेदारों से बात कर उनके विभाग में या उनके इलाके में लगवाने के लिए कहा गया है।

सीएमओ डॉ. मनोज अग्रवाल ने बताया मौसम में आए बदलाव से अचानक हीट वेव चलना शुरु हो गई है, जिससे लोगों को पानी समय पर न पीने और धूप व गर्मी से डिहाइड्रेशन होने की आशंका रहती है। इसलिए स्वास्थ्य विभाग को सभी सार्वजनिक स्थलों पर प्याऊ लगाने जाने के निर्देश जारी किये गए हैं। जिसके बाद स्वास्थ्य विभाग के अफसर अपने-अपने विभागों से जुड़े जिम्मेदारों को पत्र लिखकर यह अनुरोध कर रहे हैं कि वह अपने विभाग के बाहर एक प्याऊ लगवाएं। इसके लिए अल्पसंख्यक कल्याण विभाग को भी पत्र लिखा गया है कि वह अपनी सभी मस्जिदों, मजारो व मदरसों के बाहर प्याऊ की व्यवस्था कराएं।

रक्तस्राव रोकने के लिए स्वयं लगा रहे इंजेक्शन

कार्यालय संवाददाता, लखनऊ

अमृत विचार : हीमोफीलिया एक आनुवंशिक बीमारी है। इस बीमारी के कारण खून में थक्का पड़ना बंद हो जाता है। इसके कारण चोट या दुर्घटना में यह जानलेवा साबित होती है, क्योंकि खून का बहना जल्द ही बंद नहीं होता। विशेषज्ञों के अनुसार इस रोग का कारण एक रक्त प्रोटीन की कमी होती है, जिसे 'क्लॉटिंग फैक्टर' कहा जाता है। रक्तस्राव के लिए जिम्मेदार फैक्टर की कमी न हो जिससे रक्तस्राव होने की नौबत ही न आये इसके लिए निर्धारित दवा प्रोफिलैक्सिस इंजेक्शन के जरिये मरीज स्वयं ले रहे हैं। इसका प्रशिक्षण भी संस्थान में दिया जा रहा है। इस इंजेक्शन को राष्ट्रीय स्वास्थ्य मिशन द्वारा फ्री में उपलब्ध कराया जा रहा है। यह जानकारी एसजीपीजीआई के जेनेटिक्स विभाग की विभागाध्यक्ष डॉ शुभा फडके ने दी।

स्वयं इंजेक्शन लगाता युवक।

विश्व हीमोफीलिया दिवस समारोह के अवसर पर एसजीपीजीआई के मेडिकल जेनेटिक्स विभाग की ओर से शुक्रवार को हीमोफीलिया ए और बी के रोगियों और उनके परिवारों के लिए एक मिलन समारोह और शैक्षिक कार्यक्रम का आयोजन किया गया। डॉ. फडके ने बताया राष्ट्रीय स्वास्थ्य मिशन की फंडिंग की बदौलत हीमोफीलिया से पीड़ित कई युवा लड़कों को हीमोफीलिया के लिए रोगनिरोधी चिकित्सा मिल रही है। अब उन्हें नियमित अंतराल पर हीमोफीलिया की दवाएं मिलती रहती हैं और उन्हें जोड़ों और मांसपेशियों में बार-बार रक्तस्राव या मस्तिष्क या पेट में गंभीर जानलेवा रक्तस्राव का खतरा नहीं रहता है।

▸▸ एसजीपीजीआई में हीमोफीलिया मरीजों को दिया जा रहा प्रशिक्षण

महावीर स्वामी की जयंती की पूर्व संध्या पर भावनात्मक नृत्य की प्रस्तुति

कार्यालय संवाददाता, लखनऊ

अमृत विचार: जैन धर्म के चौबीसवें और अंतिम तीर्थंकर महावीर स्वामी के 2623 वें जन्म कल्याणक की पूर्व संध्या पर जैन महिला मण्डल आशियाना की ओर से शनिवार को सांस्कृतिक संध्या का आयोजन किया गया। मंगलाचरण के साथ दीप प्रज्ज्वलन आशियाना जैन महिला मण्डल की अध्यक्ष अल्पना जैन, जैन सेवा समिति के अध्यक्ष चन्द्रप्रकाश जैन, जैन मिलन के अध्यक्ष संजीव जैन, किरण जैन तथा आभा जैन ने किया।

इस मौके पर 8 से 15 वर्ष के बच्चों लावण्या, काव्या, द्रव्य, एरिन, जिनिशा, सिद्धी, अनिका, प्रतिका, अर्णिमा, उन्नत, आराध्या, दिवम् गर्वित, अनादि, मान्या, रिची और टुकटुक ने लघु नृत्य नाटिका प्रस्तुत की। महिला मण्डल की अल्पना, ऋतु, रिमझिम, राखी, सोनी, वंदना, मीनू, स्वाती, प्रीती, मनीषा, कुसुम शाह, सीमा, शिखा, रीना, अनीता, नैंशी ने तीर्थंकर महावीर के ज्ञान दर्शन पर भावनात्मक नृत्य प्रस्तुति दी। प्रो. अभय कुमार जैन ने बताया कि महावीर स्वामी के सत्य और अहिंसा के उपदेश जीवन को धैर्यवान, स्वावलंबी और परोपकारी बनाते हैं। अमिता जैन ने बताया कि महावीर के उपदेश संस्कारों का सृजन करते हैं। महावीर स्वामी की जयंती की पूर्व संध्या पर शनिवार की शाम को जैन समाज के लोगों ने डालीगंज स्थित महावीर पार्क में दीप प्रज्ज्वलित किये।

महावीर जयंती 21 अप्रैल को राजधानी में धूमधाम से मनाई जायेगी। जैन धर्म प्रवर्द्धनी सभा के अध्यक्ष विनय जैन ने बताया कि जयंती की शुरुआत प्रातः 5:30 बजे डालीगंज, चौक, यहियागंज, सआदतगंज, इन्दिरानगर, गोमतीनगर आदि इलाकों से प्रभात फेरी निकाली जायेगी। सुबह नौ बजे चारबाग जैन मन्दिर से शोभायात्रा निकाली जायेगी।

▸▸ जन्म कल्याणक की पूर्व संध्या पर जैन महिला मण्डल द्वारा सांस्कृतिक कार्यक्रम का आयोजन

पूर्वोत्तर रेलवे

निविदा सूचना संख्या-एस एण्ड टी/कान/ई-टेन्डर/06/2024

मुख्य सिगनल एवं दूर संचार इंजीनियर/निर्माण/पूर्वोत्तर रेलवे/गोरखपुर कृते एवं भारत के राष्ट्रपति की ओर से ई-टेन्डर के माध्यम से निम्नलिखित कार्यों के लिए टेंडर प्रपत्र में अंकित निर्धारित योग्यता का पर्याप्त अनुभव रखने वाले ठेकेदारों से निविदायें आमंत्रित करते हैं।

निविदा सूचना सं. एवं कार्य का विवरण : एस एण्ड टी/कान/ई-टेन्डर/06/2024
कार्य का नाम :- पूर्वोत्तर रेलवे के लखनऊ मंडल के बहराइच, रिसिआ, मटेरा एवं नानपारा स्टेशन पर बहराइच-नानपारा-नेपालगंज आमान परिवर्तन कार्य के सम्बन्ध में इलेक्ट्रानिक इन्टरलॉकिंग प्रणाली कार्य के परिप्रेक्ष्य में आर.डी.एस.ओ. स्पेसिफिकेशन सं. RDSO/SPN/192/2019 VER.2 अथवा नवीनतम (नवीनतम संशोधन के साथ) के SIP के अनुसार आंशिक सामग्री की आपूर्ति के साथ ही साथ इन्डोर एवं आउटडोर कार्य के साथ-साथ डिजाइन, प्रोग्रामिंग संस्थापन, टेस्टिंग एवं कमीशनिंग का कार्य। **बयाना राशि (रु.):** 10,57,900.00, **अनुमानित लागत (रु.) :** 18,15,85,210.21, **स्वीकृति पत्र प्राप्त होने की तिथि से कार्य पूर्ण करने की अवधि :** 06 माह, **निविदा बंद होने की तिथि :** दिनांक 10.05.2024 को 15:00 बजे।

नोट - • इस निविदा के लिए किसी भी तरह के मैनुअल प्रस्तावों की अनुमति नहीं है और किसी भी तरह के प्राप्त मैनुअल प्रस्ताव को नजरअंदाज कर दिया जायेगा। • पूर्ण विवरण वेबसाइट http://www.ireps.gov.in पर अपलोड कर दी गई है। • निविदादाता के पास क्लास-III डिजीटल हस्ताक्षर प्रमाण पत्र होना आवश्यक है और IREPS पोर्टल पर रजिस्टर होना चाहिए। • सभी आवश्यक दस्तावेज ई-निविदा में भाग लेने के समय में अपलोड किए जाने चाहिएं।

मु.सि.दू.इं./निर्माण, पू.उ. रेलवे/गोरखपुर
मुजाधि/सिगनल-03

ट्रेनों में ज्वलनशील पदार्थ लेकर यात्रा न करें

हर तीसरा व्यक्ति फैटी लिवर का शिकार : धीमन

कार्यालय संवाददाता, लखनऊ

अमृत विचार : फैटी लिवर रोग देश में लिवर रोगों के बढ़ते बोझ का बड़ा कारण बनता जा रहा है। हर तीसरा व्यक्ति फैटी लिवर का शिकार है। धीरे-धीरे यह एक महामारी का रूप लेता जा रहा है। जीवनशैली में बदलाव कर इस बीमारी से बचा जा सकता है। ये बातें एसजीपीजीआई के निदेशक प्रो. आरके धीमन ने कहीं। वह विश्व लिवर दिवस पर शनिवार को संस्थान के हेपेटोलॉजी विभाग में आयोजित हुए जागरूकता कार्यक्रम को सम्बोधित कर रहे थे।

उन्होंने कहा फैटी लीवर उतना ही खतरनाक है जितना कि कोविड महामारी थी। प्रोफेसर अमित गोयल ने लिवर रोग की रोकथाम और प्रबंधन में स्वास्थ्य कर्मियों की भूमिका के बारे में बात की। संस्थान के मुख्य नर्सिंग अधिकारी ने वायरल हेपेटाइटिस, फैटी लिवर रोग और लिवर सिरोसिस जैसी पुरानी बीमारियों की रोकथाम और प्रबंधन में स्वास्थ्य कार्यकर्ता की बढ़ती भूमिका पर जोर दिया।

शरीर के वजन में कमीं लाकर फैटी लिवर से बचा जा सकता है : हेपेटोलॉजी के सहायक प्रोफेसर डॉ. सुरेंद्र सिंह ने कहा कि फैटी लिवर का मुख्य कारण गतिहीन जीवनशैली, जंक फूड खाना और लोगों में व्यायाम और खेल गतिविधियों की कमी है। उन्होंने कहा कि वजन कम करना और व्यायाम करना फैटी लिवर रोग के लिए सबसे प्रभावी उपचार है। डॉ. अजय कुमार ने शराब शराब के सेवन से होने वाले विभिन्न प्रकार के लिवर रोगों के बारे में बताया।

कार्यक्रम को सम्बोधित करते निदेशक प्रो. आरके धीमन, मौजूद अन्य विशेषज्ञ। अमृत विचार

▸▸ एसजीपीजीआई में आयोजित जागरूकता कार्यक्रम में विशेषज्ञों ने दी जानकारी

उपवास करने से बचें सिरोसिस के मरीज

संस्थान की वरिष्ठ आहार विशेषज्ञ अर्चना ने बताया सिरोसिस के रोगियों को अपने आहार में नमक का सेवन सीमित करना चाहिए। आहार में प्रोटीन का सेवन बढ़ाना चाहिए। इन रोगियों को अधिक बार आहार लेने की आवश्यकता होती है जिसमें सब्जियों, फलों और मांसाहारी आहार का अच्छा मिश्रण होना चाहिए। सिरोसिस के रोगी के लिए रात भर का उपवास उतना ही हानिकारक है जितना एक सामान्य स्वस्थ व्यक्ति के लिए तीन दिन का उपवास। इसलिए, सिरोसिस के रोगियों को उपवास से बचना चाहिए और अधिक बार खाना चाहिए।

सूचना

सूचित हो कि मेरा नाम डी. एल. में ASHWANI KUMAR TRIPATHI त्रुटिवश दर्ज हो गया है। जबकि सही नाम ASHWINI KUMAR TRIPATHI है। जो कि मेरे आधार में अंकित है। अश्विनी कुमार त्रिपाठी निवासी 168/32 ओल्ड नजीराबाद लखनऊ।

पूर्वोत्तर रेलवे

विज्ञप्ति सूचना सं० 03/24 (हाल्ट)
संख्या-सी/143/हाल्ट/फ्लैग/नोटिफिकेशन/19 दिनांक 18.04.2024

लखनऊ मण्डल के निम्नलिखित हाल्ट/फ्लैग स्टेशनो को कमीशन के आधार पर टिकट बिक्री हेतु अभिकर्ता नियुक्त किया जाना हैं जिनका विवरण निम्नवत् है :-
क्र.सं. 1. खण्ड मे स्थित : सीतापुर-मैलानी, स्टेशनों के मध्य : हरगॉव-लखीमपुर, हाल्ट स्टेशन का नाम : कादीपुर सानी, किस जिले में हाल्ट स्थित है : लखीमपुर, क्र.सं. 2. खण्ड मे स्थित : गोण्डा-बढ़नी, स्टेशनों के मध्य : पचपेडवा-बढ़नी, हाल्ट स्टेशन का नाम : त्रिलोकपुर हाल्ट, किस जिले में हाल्ट स्थित है : बलरामपुर, क्र.सं. 3. खण्ड मे स्थित : गोण्डा-बढ़नी, स्टेशनों के मध्य : तुलसीपुर - पचपेडवा, हाल्ट स्टेशन का नाम : लैबुडवा हाल्ट, किस जिले में हाल्ट स्थित है : बलरामपुर, क्र.सं. 4. खण्ड मे स्थित : नानपारा -मैलानी, स्टेशनों के मध्य : मिहिनपुरवा - रायबोझा, हाल्ट स्टेशन का नाम : गायघाट, किस जिले में हाल्ट स्थित है : बहराइच, क्र.सं. 5. खण्ड मे स्थित : गोरखपुर - गोण्डा, स्टेशनों के मध्य : मगहर - सहजनवा, हाल्ट स्टेशन का नाम : सीहापार, किस जिले में हाल्ट स्थित है : गोरखपुर, क्र.सं. 6. खण्ड मे स्थित : गोमतीनगर - बुढ़वल, स्टेशनों के मध्य : जहॉगीराबाद - बिन्दौरा, हाल्ट स्टेशन का नाम : रफीनगर, किस जिले में हाल्ट स्थित है : बाराबंकी, क्र.सं. 7. खण्ड मे स्थित : सिधौली - सीतापुर, स्टेशनों के मध्य : कमलापुर - खैराबाद, हाल्ट स्टेशन का नाम : बरई जलालपुर, किस जिले में हाल्ट स्थित है : सीतापुर, क्र.सं. 8. खण्ड मे स्थित : सीतापुर - लखीमपुर, स्टेशनों के मध्य : झरेखापुर - सीतापुर, हाल्ट स्टेशन का नाम : भुर्जिया बड़ागॉव, किस जिले में हाल्ट स्थित है : सीतापुर, क्र.सं. 9. खण्ड मे स्थित : गोरखपुर - बढ़नी, स्टेशनों के मध्य : शोहरतगढ़ - परसा, हाल्ट स्टेशन का नाम : महथा बाजार, किस जिले में हाल्ट स्थित है : सिद्धार्थनगर, क्र.सं. 10. खण्ड मे स्थितः गोरखपुर - नौतनवा, स्टेशनों के मध्य : आनन्दनगर - लक्ष्मीपुर, हाल्ट स्टेशन का नाम : पुरन्दरपुर, किस जिले में हाल्ट स्थित है : महराजगंज, क्र.सं. 11. खण्ड मे स्थित : गोरखपुर - नौतनवा, स्टेशनों के मध्य : आनन्दनगर - लक्ष्मीपुर, हाल्ट स्टेशन का नाम : लोकविद्धापीठ नगर, किस जिले में हाल्ट स्थित है : महराजगंज, क्र.सं. 12. खण्ड मे स्थित : गोरखपुर - नौतनवा, स्टेशनों के मध्य : पीपीगंज - आनन्दनगर, हाल्ट स्टेशन का नाम : रावतगंज, किस जिले में हाल्ट स्थित है : गोरखपुर।
क्रम सं. 1 से 12 के लिए : आवेदन पत्र जमा करने की तिथि एवं समयः 22.05.2024 को 10.00 से 14.00 बजे तक। आवेदन पत्र खोलने की तिथि एवं समय : 22.05.2024 को 15.00 बजे।
उपरोक्त हाल्ट/फ्लैग स्टेशनों के लिये स्थानीय इच्छुक व्यक्ति आवेदन पत्र सीलबन्द लिफाफे में (जिस पर आवेदन किये गये हाल्ट/फ्लैग स्टेशन का नाम अंकित हो) आमंत्रित किया जाता है। जो कि मण्डल रेल प्रबन्धक (वाणिज्य) पूर्वोत्तर रेलवे, अशाकमार्ग, लखनऊ -226001 के कार्यालय मे निविदा कक्ष में रखे निविदा बाक्स में उपरोक्त तिथि एवं समय पर डाले जायेगे। इस सूचना संबंधी विस्तृत जानकारी रेल नेट के वेब साइट "http.www.ner.indianrailways.gov.in" पर कर सकते है।

मण्डल रेल प्रबन्धक/वाणिज्य, लखनऊ
मुजाधि/वा० - 19

गाड़ियों की छतों व पायदान पर कदापि यात्रा न करें।

अमृत विचार एक सम्पूर्ण अखबार

क्लासीफाइड

वर्गीकृत विज्ञापन हेतु अमृत विचार अखबार के कार्यालय में सम्पर्क करें

सूचना

मेरा नाम मो0 सलमान पुत्र मकसूद हसन निवासी ग्राम रामपुर तालुका पो0 ककवन जनपद कानपुर देहात है। लेकिन कई दस्तावेजों मे मेरा नाम केवल सलमान दर्ज है। अतः मुझे अब सलमान पुत्र मकसूद हसन के ही नाम से जाना जाए।

सूचना

रजि. सं. 797 बैनामा दिनांक 28/12/2017 वास्तव में कहीं रख–रखाव में खो गया है। मिलने पर सूचित करें। **–ज्ञान प्रकाश पुत्र राम दयाल मोबाइल नबर– 9838343062**

सूचना

मैं **अनन्या सिंह पुत्री श्री कृष्ण प्रताप सिंह, निवासिनी–गडवारा, गरवार, प्रतापगढ़, उ0प्र0** सूचित करती हूँ कि मैंने अपनी स्वेच्छा एवं बिना किसी दबाव के दिनांक 15.04.2024 को अपना घर छोड़ रही हूँ, चूंकि मैं बालिग हूँ (जन्मतिथि 14.08.2003) इसलिये अपने भविष्य एवं निजी जिंदगी के निर्णय स्वंय ले सकती हूँ। यह समाचार पत्र के माध्यम से अवगत कराती हूँ कि मेरा मेरे परिवार से किसी प्रकार का कोई लेनादेना नही है।

सूचना

सूचित हो कि मेरा हाईस्कूल सीबीएसई बोर्ड रोल नंबर 5156848 वर्ष 2001 वास्तव में खो गया है। काफी खोजबीन के बाद भी पता नहीं चल सका है। **–एखलाक अहमद पुत्र कोतवाल अहमद ग्राम व पोस्ट शाहपुरकला मोतीपुर, बहराइच।**

सूचना

सर्व साधारण को सूचित किया जाता है कि मेरा एक किता बैनामा जिसका जिल्द नंबर 8514, पेज नंबर 263–280 क्रमांक 6766, दिनांक 25.07.2019 जो गाटा संख्या 1187 क्षेत्रफल 0.00718 हेक्टेयर ग्राम कटकाखानपुर, परगना बरौंसा, तहसील सदर जिला सुलतानपुर का लिया था। उक्त बैनामे के दस्तावेज से पेज संख्या 276–280 तक पन्ने वास्तव में खो गए हैं। **–श्रीमती पूनम देवी पत्नी राकेश कुमार, निवासी महिलो आशापुर, परगना बरौंसा, तहसील–सदर, जिला सुलतानपुर।**

सूचना

मैंने अपने छोटे भाई अभिषेक दीक्षित पुत्र कृष्णा दीक्षित के गलत कार्यो से आजिज आकर सदा के लिए संबंध विच्छेद कर लिए हैं, भविष्य में उसके द्वारा किये गये कार्यो व लेन देन व अपराध या मुकदमे से मेरा या मेरे परिवार का कोई संबंध न होगा। मनमोहन दीक्षित पुत्र कृष्णा दीक्षित निवासी म.नं. 109सी मेवाली कालोनी गुड़गांव हरियाणा। हाल पताः बागदौधी कछार परगही मंधना कानपुर नगर।

सूचना

मेरा नाम माधुरी उर्फ शिव देवी पत्नी शिवपाल निवासी नया निवादा ककवन की हूं। मेरे बैंक समेत दस्तावेजों मे शिव देवी नामं अंकित है। अतरू मुझे अब शिव देवी पत्नी शिवपाल के ही नाम से जाना जाए।

सूचना

सर्वसाधारण को सूचित किया जाता कि मैं **रामकुमारी पत्नी स्व.अनिल कुमार शुक्ला पुत्री स्व.जगदीश प्रसाद तिवारी निवासी– ग्राम शेषपुर जाहिदअली थाना असंद्रा तहसील हैदरगढ़ जिला बाराबंकी** अपने भाई पवन तिवारी, दुर्गेश तिवारी,आशीष तिवारी पुत्रगण स्व.जगदीश प्रसाद तिवारी को उनके गलत क्रिया कलापों के कारण अपनी चल और अचल संपत्ति से बेदखल करती हूं। भविष्य में यह अपने लेनदेन व अन्य कार्यो के स्वयं जिम्मेदार होंगे।

सूचना

सूचित हो कि मैं **अरूण कुमार मिश्रा पुत्र शिव कुमार मिश्रा, निवासी– न्यू पब्लिक स्कूल के पीछे हनुमानपुरी, सरोजनीनगर, जिला– लखनऊ,** मेरे अवयस्क पुत्र शिवांश मिश्रा के आधार कार्ड व अन्य दस्तावेजों पर सही व वास्तविक जन्मतिथि 27/09/2011 अंकित है। जबकि मेरे भारतीय नौसेना के सेवा निवृत प्रमाणपत्र में मेरे पुत्र शिवांश मिश्रा की जन्मतिथि 27/09/2010 त्रुटिपूर्वक गलत अंकित हो गयी है। अतः मेरे भारतीय नौसेना के सेवा निवृत प्रमाणपत्र में मेरे पुत्र की सही जन्मतिथि 27/09/2011 दर्ज कर दिया जाये।

सार्वजनिक सूचना

सर्वसाधारण को सूचित किया जाता है कि राजनीतिक दल आर्य वीर पार्टी के नाम से रजिस्ट्रीकृत होना प्रस्तावित है। पार्टी कार्यालय–256/210 ऐशबाग राम नगर कालोनी लखनऊ में स्थित है। इस दल ने लोक प्रतिनिधित्व अधिनियम 1951 की धारा 29 के अधीन राजनीतिक दल के रूप में रजिस्ट्रीकरण के लिए भारत निर्वाचन आयोग, नई दिल्ली को आवेदन प्रस्तुत किया है।

पार्टी के पदाधिकारियों के नाम /पता नीचे दिए गये हैं :–अध्यक्षः वीरेन्द्र कुमार मिश्र, 347/48 टिकैतगंज लखनऊ। उपाध्यक्षः रमेश प्रकाश राव, 473/61 क. रूपपुर खदरा सीतापुर रोड लखनऊ। महासचिवः अजय कुमार मिश्र 63/एम. एमआ.लखनऊ। कोषाध्यक्षः डॉ. विनोद कुमार 538बी./1/247 रूपपुर खदरा लखनऊ। यदि किसी को आर्य वीर पार्टी के रजिस्ट्रीकरण में कोई आपत्ति हो तो अपनी आपत्ति इसके कारणों सहित सचिव (राजनीतिक दल), भारत निर्वाचन आयोग निर्वाचन सदन, अशोक रोड, नई दिल्ली–110001 को, इस सूचना के प्रकाशन के 30 दिनों के भीतर भेजें।

जॉब फेयर में 1,267 अभ्यर्थियों का हुआ चयन

अमृत विचार, लखनऊ : एसआर ग्रुप ऑफ इंस्टीट्यूशन्स में 'सक्षम जॉब फेयर-2024' का आयोजन किया गया। उद्घाटन एसआर ग्रुप के चेयरमैन एमएलसी पवन सिंह चौहान और अल्ट्राटेक सीमेन्ट के जॉइंट प्रेसिडेंट (टेक्निकल कोलैबोरेशन) अशोक कुमार तिवारी ने किया। जॉब फेयर में 58 राष्ट्रीय और बहुराष्ट्रीय कंपनियों के प्रतिनिधियों ने प्रतिभाग किया। जॉब के लिए 2051 अभ्यर्थियों ने पंजीकरण कराया था। लिखित परीक्षा और साक्षात्कार के बाद 1267 अभ्यर्थियों को ऑफर लेटर दिए गए। औसतन 2 .8 से 5 लाख प्रतिवर्ष का आकर्षक वेतन दिया जाएगा। पवन सिंह ने सभी सफल अभ्यर्थियों को शुभकामनाएं देते हुए कहा कि यह सफलता कि पहली सीढ़ी है। अभी और ऊपर चढ़ते जाना है, जिससे संस्थान और परिवार के नाम का यश फैले। इस मौके पर संस्थान के वाइसचेयरमैन पीयूष सिंह चौहान, आदि मौजूद रहे।

जांच पूरी होने तक ऑपरेशन करने पर लगाई गई रोक

कार्यालय संवाददाता, लखनऊ

अमृत विचार : बलरामपुर अस्पताल में मोतियाबिंद के ऑपरेशन और लेंस डालने के नाम पर मरीज से वसूली करने के मामले में अस्पताल प्रशासन ने आरोपी डॉक्टर के ऑपरेशन करने पर रोक लगा दी है। जांच पूरी होने तक आरोपी ओटी में नहीं जा सकेगा। इसके आलावा शिकायतकर्ता को बयान दर्ज कराने लिए पत्र लिखा गया है।

उन्नाव हसनगंज के सुशील सिंह ने अपनी मां रामरानी के मोतियाबिंद के ऑपरेशन करने के नाम पर बलरामपुर अस्पताल के नेत्र रोग विभाग में संविदा पर तैनात डॉ. अजय वैद्य पर 4300 रुपए वसूली का आरोप लगाया था। डॉक्टर ने लेंस के नाम पर पैसे लिए लेकिन मरीज को अस्पताल से मुफ्त मिलने वाला लेंस लगाया। डिप्टी सीएम, एनएचएम की मिशन निदेशक से शिकायत के बाद मामला बढ़ गया। बलरामपुर अस्पताल प्रशासन ने चार सदस्यीय जांच कमेटी गठित की। प्राथमिक जांच में पता चला कि मरीज को सरकारी लेंस लगाया गया था। शुक्रवार को अस्पताल प्रशासन ने आरोपी डॉ. अजय वैद्य को नोटिस जारी की। साथ ही आपरेशन पर रोक लगा दी। अस्पताल के चिकित्सा अधीक्षक डॉ. हिमांशु चतुर्वेदी ने बताया कि जब तक जां

एक नजर

पुलिस ने ढूंढे लापता हुए बच्चे

हरदोई, अमृत विचार। एक ही गांव के रहने वाले दो बच्चे अचानक कहीं लापता हो गए। कछौना कोतवाली में उन दोनों की गुमशुदगी दर्ज कराई गई। कछौना पुलिस ने एसपी के आदेश पर ऑपरेशन मुस्कान के तहत उन दोंनों को बालामऊ जंक्शन से ढूंढ निकाला। बताया गया है कि कछौना कोतवाली के मढौरा मजरा खजोहना निवासी जयपाल वर्मा का 14 वर्षीय पुत्र शुभम वर्मा और उसी गांव निवासी शंकरलाल का 13 वर्षीय पुत्र ललित कुमार अचानक अपने घर से कहीं लापता हो गए। उनके घर वालों ने इधर-उधर काफी तलाश किया, लेकिन कहीं भी कुछ पता नही चला। उसके बाद पुलिस को तहरीर दी गई। जिस पर शुक्रवार को गुमशुदगी दर्ज की गई। कोतवाली ने एसपी के आदेश पर चलाए जा रहे ऑपरेशन मुस्कान के तहत लापता हुए शुभम और ललित को बालामऊ जंक्शन से बरामद कर लिया है।

मंदिर से घंटे चोरी

संडीला, हरदोई, अमृत विचार। कोतवाली क्षेत्र के ग्राम बेगमगंज में स्तिथ श्री नकटे मामा मंदिर के अध्यक्ष अभिषेक अस्थाना ने पुलिस को दी तहरीर में बताया है कि उनके गांव में श्री नकटे मामा ग्राम देवता का मंदिर है जिसमें 10 बड़े घंटे एवं दर्जनों की संख्या में छोटी घंटियां लगी थी जिनका वजन लगभग 40 किलो था उक्त घंटे गुरुवार को अज्ञात चोर चोरी कर ले गए उन्होंने बताया कि मंदिर के परिसर में निर्माण का कार्य चल रहा है जिस कारण वहां लाखों का सामान पड़ा हुआ है आए दिन मंदिर के परिसर में चोरियां होती रहती हैं।

शार्ट सर्किट से छह किसानों की फसल जलकर राख

सात बीघे से ज्यादा गेहूं जला, ग्रामीणों ने आग पर पाया काबू

खीरों, रायबरेली

अमृत विचार। खीरों क्षेत्र के गांव टिकवामऊ में शनिवार को दोपहर बाद बिजली की शार्ट सर्किट से खेतों में खड़ी गेहूं की फसल में आग लग गई। जिससे छह किसानों की लगभग सात बीघे से अधिक गेहूं की फसल जलकर राख हो गई। ग्रामीणों ने कड़ी मशक्कत कर आग पर काबू पाया।

टिकवामऊ गांव के किनारे स्थित केशन शुक्ला पुत्र माना शुक्ला के खेतों में डबल पोल पर बिजली की आपूर्ति के लिए ट्रांसफार्मर रखा हुआ है। शनिवार को दोपहर बाद इसी ट्रांसफार्मर से अचानक चिंगारियां निकलने लगी। जिससे केशन शुक्ला के खेतों में खड़ी गेहूं की फसल जलने लगी। जब तक ग्रामीण दौड़कर पहुंचते और आग बुझाने का प्रयास करते तब तक केशन शुक्ला की लगभग एक बीघा, निर्मल कुमार और विमल कुमार पुत्रगण राजाराम की एक एक बीघा, राकेश कुमार पुत्र गिरजा की लगभग एक बीघा, संतोष पुत्र चन्द्रशेषर की लगभग एक बीघा और विश्वनाथ की भी लगभग दो बीघे से अधिक गेहूं की फसल जलकर राख हो गई। ग्रामीणों ने जान जोखिम में डालकर कड़ी मशक्कत कर आग बुझाई। समाचार लिखे जाने तक राजस्व विभाग का कोई भी अधिकारी या कर्मचारी नुकसान का जायजा लेने नहीं पहुंचा था।पीड़ित किसानों ने विभागीय अधिकारियों से सरकारी सहायता दिलाने की मांग की है।

आग से हुए नुकसान की जानकारी लेते विधायक राहुल लोधी।

हरचंदपुर विधायक ने दी पीड़ित किसानों को सांत्वना

रायबरेली। हरचंदपुर क्षेत्र के सरांवा गांव में अग्निकांड में जली किसानों की फसल को लेकर सपा विधायक राहुल लोधी पीड़ित किसानो से मिले। गांव के दर्जनों किसानों की लगभग 25 बीघे गेंहू की फसल जलकर राख में तब्दील हो गई थी। सूचना मिलते ही विधायक ने बिना समय गवाए किसानों के पास पहुंच कर उनका दर्द साझा किया और हर सम्भव मदद का भरोसा दिलाते हुए अधिकारियों से वार्ता कर किसानों को मुआवजा देने के लिए कहा। विधायक ने कहा कि किसान पूरा साल मेहनत से रात दिन छुट्टा जानवरों से बचाकर फसल तैयार करता है लेकिन उसके बाद जब अनाज घर आने की बारी हो और फसल जल कर खाक हो जाए तो किसान जीते जी मर जाता है। उन्होंने कहा कि प्रशासन जब तक मुआवजा नहीं दे रहा है तब उनके खाने पीने की अनाज की व्यवस्था कराये।

करोड़ों खर्च, प्रतिदिन शॉर्ट-सर्किट से तबाह हो रहे किसान

रायबरेली

अमृत विचार। बिजली ब्यवस्था में सुधार के नाम जिले को भारी भरकम बजट मिला था और सुधार के नाम पर अब तक करोड़ो रुपए खर्च भी हो गए है। लेकिन व्यवस्था में सुधार आज भी नही दिखता है। हर साल मेंटेनेंस के नाम पर करोड़ो रुपये ठिकाने लगाए जा रहे हैं। बावजूद इसके विभाग उपभोक्ताओं को बेहतर सुविधाएं देने में सफल नही हो पा रहा है। बेहतर सुविधा देना विभाग के लिए हमेशा चुनौती बना रहता है। करोड़ो रुपए खर्च करने के बाद भी जिले में जर्जर तारो से विद्युत आपूर्ति संचालित की जाती है जिससे शार्ट सर्किट से अब तक कई एकड़ फसल भी किसानों की जलकर राख हो गई है। जिले में जर्जर तारों को बदलने, बदहाल खम्भो को हटवाने, ओवर लोड ट्रांसफार्मर को बदल कर नए रखने व मेंटिनेंस के नाम पर जिले को हर साल करोड़ों रुपये मिलते है। लेकिन विभागीय अधिकारियों व ठेकेदारों की मिलीभगत से इस भारी भरकम बजट में बन्दर बांट हो जाता है।

गैस की पाइप फटने से दुकान जली

अमृत विचार, अंबेडकरनगर। सम्मनपुर थाना क्षेत्र के ताजूपुर गांव के मजरा खानूपुर में गैस सिलेंडर की पाइप फटने से झोपड़ी नुमा परचून की दुकान में आग लग गई। इससे देखते ही देखते परचून की दो गुमटी समेत पूरी दुकान जलकर राख हो गई। हादसे में हजारों का नुकसान हुआ है। बता दें कि खानूपुर के रामनाथ यादव का पुत्र पिंटू यादव गांव के ही पास दो गुमटी में परचून के साथ-साथ चाय समोसे की दुकान चलाते थे। इसी से उनके परिवार का भरण पोषण होता था। शनिवार दोपहर को समोसा बनाते समय गैस सिलेंडर से चूल्हे को जोड़ने वाली पाइप अचानक फट गई। इससे अचानक आग लग गई। हादसे के बाद आसपास में बैठे लोग भाग खड़े हुए। आग ने कुछ ही मिनटो में पूरे छप्पर को अपनी चपेट में ले लिया। लोगों ने पानी डालकर आग बुझाने का प्रयास किया, लेकिन तब तक पूरी दुकान जलकर राख हो गई। आग बुझाने के प्रयास में पिंटू यादव आग की चपेट में आने से बाल-बाल बच गए।

प्रवेश प्रारम्भ प्रवेश प्रारम्भ

वरुण अर्जुन विश्वविद्यालय

वरुण अर्जुन कॉलेज ऑफ नर्सिंग

उत्तर प्रदेश मेडिकल फैकल्टी से मान्यता प्राप्त

बी.एस.सी. नर्सिंग

(4 वर्षीय डिग्री कोर्स)

शैक्षिक योग्यता : इण्टरमीडिएट साइंस (बायोलॉजी) के साथ

पोस्ट बेसिक नर्सिंग

(2 वर्षीय कोर्स, योग्यता जी.एन.एम. पास आउट)

जी.एन.एम.

(3 वर्षीय नर्सिंग कोर्स, शैक्षिक योग्यता-इंटरमीडिएट 10+2)

ए.एन.एम.

(2 वर्षीय नर्सिंग कोर्स, शैक्षिक योग्यता-इंटरमीडिएट 10+2)

प्रवेश हेतु संपर्क करें :-

मो. 9412151327, 7521001992

पता

वरुण अर्जुन मेडिकल कॉलेज एवं रोहिलखण्ड हॉस्पिटल

NH-24, बन्थरा, जिला शाहजहाँपुर

न्यायालय उपजिलाधिकारी
मोहनलालगंज, लखनऊ

कम्प्यूटरीकृत वाद संख्या–
टी0202410460302102
अन्तर्गत धारा –116 रा0स –2006
ग्राम– सीफतनगर
नियत तिथि–

विजय कुमार सिंह
बनाम
रामकुवर आदि

01. रामकुवर, 02. रामसुमिरन 03. इन्द्रपाल, 04. शिव कुमार पुत्रगण चतुरी, 05. श्रीमती केतकी पत्नी चतुरी, निवासीगण– ग्राम–रहमतखेड़ा, परगना व तहसील मोहनलालगंज लखनऊ, 06. राजेन्द्र कुमार पुत्र स्व0 दीनदयाल निवासी ग्राम कंचनपुर मटियारी परगना व तहसील लखनऊ जिला लखनऊ, 07. देवतादीन, 08– रामसजीवन, 09. रामेश्वर प्रसाद पुत्रगण रामअधीन, 10. श्रीमती शंकरदेई पत्नी रामअधीन, निवासीगण– ग्राम– रहमतनगर, परगना व तहसील मोहनलालगंज जिला लखनऊ, 11– राजेश कुमार, 12– अखिलेश कुमार, 13– मिथिलेश कुमार, 14– पंकज , 15– लवलेश पुत्रगण रामानन्द, 16. श्रीमती जानकी पत्नी रामानन्द, निवासीगण– ग्राम– रहमतनगर परगना व तहसील मोहनलालगंज जिला लखनऊ, 17.श्रीमती रामकुमारी पत्नी स्व0 कल्लूराम, 18. भानू प्रताप, 19. रवि प्रकाश, 20. अमरीश कुमार पुत्रगण हरीनाम, 21. श्रीमती रामकली पत्नी हरीनाम निवासीगण ग्राम रहमतनगर परगना व तहसील मोहनलालगंज जिला लखनऊ , 22. लल्लू, 23. कमल किशोर, 24. कौशल किशोर पुत्रगण बाबूलाल , 25– श्रीमती विद्यावती पत्नी बाबूलाल निवासी ग्राम रहमतनगर परगना व तहसील मोहनलालगंज जिला लखनऊ । 26– नैमीलाल, 27– मैनू, 28– शत्रोहन पुत्रगण श्री राम , 29– श्रीमती रामकली पत्नी स्व0 राजेन्द्र प्रसाद निवासी ग्राम रहमतनगर परगना व तहसील मोहनलालगंज जिला लखनऊ।
30– श्रीमती गीता पत्नी स्व0 भिखारी उर्फ चुडामणि निवासी ग्राम रहमतनगर परगना व तहसील मोहनलालगंज लखनऊ। 31. विनीत कुमार पुत्र रामआसरे, निवासी– ग्राम रहमतनगर परगना व तहसील मोहनलालगंज जिला लखनऊ। 32. श्रीमती कृष्णा देवी पत्नी स्व0 रामआसरे निवासी ग्राम रहमतनगर परगना व तहसील मोहनलालगंज जिला लखनऊ।
उपरोक्त वाद न्यायालय सुनवाई हेतु विचाराधीन है, जिसमें हेतु दिनांक 03/5/24 की तिथि नियत है उक्त बाद में उपरोक्त लिखित प्रतिवादीगण न्यायालय में अनुपस्थित है। अतः माननीय न्यायालय के आदेशानुसार दैनिक समाचार पत्र में प्रकाशन प्रतिवादीगण को सूचित करने हेतु किया जा रहा है।

उपजिलाधिकारी
मोहनलालगंज, लखनऊ

पहियों के बीच बैठकर हरदोई पहुंचा बच्चा

हरदोई, संवाददाता

अमृत विचार। रेल ट्रैक किनारे रहने वाला एक मासूम बच्चा खेलते-खेलते ट्रैक पर खड़ी मालगाड़ी पर चढ़ गया इसके बाद मालगाड़ी चल दी और बच्चा वापस नीचे नहीं उतर पाया। ट्रेन को हरदोई में रोक कर बच्चों को सकुशल रेलवे सुरक्षा बल के जवानों द्वारा उतारा गया। बच्चे से नाम पता पूछने के बाद बच्चे को चाइल्ड केयर हरदोई के सुपुर्द कर दिया गया है।

बच्चे ने लगभग 100 किलोमीटर का सफर मालगाड़ी के दो पहियों के बीच में बैठकर तय किया। बच्चों को जब रेलवे सुरक्षा बल हरदोई में रेस्क्यू किया तब बच्चा डरा सहमा हुआ था। बच्चे के ऊपर कालिख लगी हुई थी। इसके बाद रेलवे सुरक्षा बल द्वारा बच्चे को नहला धुलाकर भोजन कराया गया और बच्चे से उसके विषय में जानकारी प्राप्त की गई। रेलवे के इस कार्य की लोगों ने जमकर सराहना भी की। देखा गया है कि रेलवे ट्रैक के किनारे रहने वाले बच्चे खेल-खेल में ट्रेन पर चढ़ जाते हैं और ट्रेन चल देती है। ऐसे में कई बार इस तरह के मामले सामने आ चुके हैं। रेलवे लगातार रेल ट्रैक के किनारे रहने वाले लोगों को रेल ट्रैक पर न बैठने रेल ट्रैक के किनारे वाहनों को न खड़ा करने के साथ खड़ी हुई ट्रेन पर न चढ़ने को लेकर जागरूक करती रहती है।

बच्चे को निकालते आरपीएफ जवान।

रेल कर्मी की पड़ी थी नज़र, लखनऊ का रहने वाला है बच्चा

बच्चे ने पूछताछ के दौरान अपना नाम अजय पिता पूरन निवासी बालाजी मंदिर राजाजीपुरम आलमनगर लखनऊ का रहने वाला बताया। बताया कि उसकी मां छोड़कर कहीं चली गई है। वह पिता के साथ भीख मांग कर जीवन यापन करता है। अकेले खेलते-खेलते पड़ोस में खड़ी मालगाड़ी के नीचे खाली जगह में बैठ गया और इतने मे ट्रेन चल पड़ी। रेलवे सुरक्षा बल ने बच्चे को नहला कर भोजन कराया और मामले की जानकारी चाइल्ड हेल्पलाइन को दी। बच्चे को बाल कल्याण समिति में पेश किया गया जिसके बाद बच्चे को बाल सुधार गृह में रखने के आदेश जारी किए गए। बच्चा चाइल्ड हेल्पलाइन के प्रोजेक्ट कोऑर्डिनेटर अनूप तिवारी व टीम सहित बच्चों को बाल गृह पहुंचाया जाएगा और बच्चे की सुरक्षा और संरक्षण हेतु बाल कल्याण समिति निर्णय लेगी।।

बंदी ने किया आत्महत्या का प्रयास

▸▸ **गैलरी में गमछे से लगाया फंदा, बंदी रक्षकों ने फंदे से उतारा**

बिलग्राम, हरदोई

अमृत विचार। हत्या के मामले में जेल में निरुद्ध बंदी ने जेल की गैलरी में अपने गमछे से फांसी लगा,लेकिन गनीमत रही कि इसी बीच बंदी रक्षको की नज़र पड़ गई। उन्होनें दौड़ कर उसे फांसी के फंदे से उतारा,इसका पता होते ही जेल प्रशासन के हाथ-पांव फूल गए। आत्महत्या की कोशिश करने वाले हत्यारोपी को आनन-फानन में मेडिकल कालेज पहुंचाया गया,जहां के डाक्टरों ने उसे लखनऊ के लिए रिफर कर दिया।

बिलग्राम कोतवाली के नूरपुर हथौड़ा निवासी 42 वर्षीय गुड्डू हत्या के आरोप में साल 2023 31 दिसंबर से जिला जेल में सज़ा काट रहा है। शनिवार सुबह उसने जेल की गैलरी के लोहे के गेट में एक गमछे से फांसी लगाकर आत्महत्या करने की कोशिश की, जिस वक्त हत्यारोपी गुड्डू फांसी लगा रहा था,उसी बीच वहां मौजूद बंदी रक्षको ने उसे ऐसा करते देख लिया। उन्होनें दौड़ कर उसे फांसी के फंदे से उतारा,हत्यारोपी के इस कदम का पता होते ही जेल प्रशासन के हाथ-पांव फूल गए। फांसी लगाने से हत्यारोपी की हालत बिगड़ती देख उसे आनन-फानन में मेडिकल कालेज पहुंचाया गया। जहां के डाक्टरों ने उसकी हालत को देखते हुए उसे फौरन ही लखनऊ के लिए रिफर कर दिया। आखिर हत्यारोपी ने ऐसा कदम क्यों उठाया ? उस बारे में छानबीन की जा रही है। वहीं जेल अधीक्षक सतीश चन्द्र त्रिपाठी का कहना है कि इससे जुड़े हर एक पहलू का गहराई से पता लगाया जा रहा है।

जिलाधिकारी ने किया जीडीसी का निरीक्षण

हरदोई, अमृत विचार। लोकसभा सामान्य निर्वाचन के द्वितीय प्रशिक्षण एवं पोस्टल बैलट फैसिलिटेशन सेंटर बनाये जाने के लिए शनिवार को जिलाधिकारी मंगला प्रसाद सिंह ने महाराणा प्रताप राजकीय महाविद्यालय(जीडीसी) का निरीक्षण किया। निर्देश दिए कि सेंटर हेतु उपयुक्त कक्षों का चयन सुनिश्चित किया जाये। उन्होंने कक्ष खुलवाकर भी देखे।

BAREILLY INTERNATIONAL UNIVERSITY

Rohilkhand Medical College Campus, Pilibhit Bypass Road, Bareilly-243006 (UP) India, Phone: 0581-2526051, 053, 153
Email: registrar@biu.edu.in, Website: www.biu.edu.in
For any query contact : 7906374491, 9105500202, 9105500404

APPLICATIONS ARE INVITED FOR ADMISSION TO Ph. D. PROGRAMMES JULY 2024 SESSION IN THE FOLLOWING DISCIPLINES

- FACULTY OF MEDICAL SCIENCES (All Clinical and Non-Clinical Specialties)
- FACULTY OF DENTAL SCIENCES All Specialties)
- FACULTY OF PHARMACY
- FACULTY OF NURSING M. Sc.(N) with 3 years teaching or clinical experience
- HUMANITIES AND JOURNALISM English

Last Date of Receiving Application : 20th May, 2024
Application Submission Address : To, The Registrar, Administrative Block, Bareilly International University, Bareilly-243006 (U.P.), India
For more details and application form & application fee
Visit University Website : www.biu.edu.in
(https://biu.edu.in/research/Latest-Application-form-for-PHD-pogramme.pdf

ट्रैक्टर ट्रॉली में ट्रक ने मारी टक्कर, 4 महिलाओं की मौत

छिबरामऊ-कन्नौज। मैनपुरी क्षेत्र में भोगांव के एनएच 34 कट पर शनिवार सुबह खड़ी ट्रैक्टर ट्रॉली में ट्रक ने टक्कर मार दी। चार महिलाओं की मौत हो गई जबकि करीब 24 लोग घायल हो गए। कोतवाली छिबरामऊ क्षेत्र की चौकी करनौली के गांव कुंवरपुर लोधपुर निवासी वीरेंद्र सिंह की पुत्री मैनपुरी के थाना बिछवां के गांव बेलधारा में ब्याही है। पुत्री ने 10 दिन पहले बेटे को जन्म दिया था। शुक्रवार को उसका नामकरण संस्कार होना था। वीरेंद्र परिजनों के साथ ट्रैक्टर ट्राली से गांव बेलधारा गए थे। शनिवार सुबह करीब साढ़े चार बजे सभी लोग ट्रैक्टर ट्राली से ही घर लौट रहे थे। भोगांव क्षेत्र में द्वारकापुरी के पास पहुंचने पर ट्रैक्टर की लाइट खराब हो गई। चालक ने ट्रैक्टर को सड़क किनारे खड़ा कर दिया और लाइट ठीक करने लगा। बताते हैं कि तभी पीछे से आए ट्रक ने ट्राली में टक्कर मार दी। इससे ट्रैक्टर समेत ट्राली पलट गई। हादसा होते ही चीखपुकार मच गई। ट्राली में सवार फूलमती (48) पत्नी अवधेश, रमाकांति (45) पत्नी दफेदार, संजय देवी (42) पत्नी राजेश की मौके पर ही मृत्यु हो गई जबकि 25 लोग घायल हो गए। पुलिस ने घायलों को अस्पताल पहुंचाया, जहां द्रोपदी देवी (56) पत्नी विशुन दयाल ने भी दम तोड़ दिया। सभी मृतक और घायल गांव कुंवरपुर लोधपुर छिबरामऊ के निवासी हैं। गंभीर रूप से 11 घायलों को सैफई मेडिकल कॉलेज भेजा गया है।

बिजली और वन विभाग बन रहे राजमार्ग के चौड़ीकरण में बाधा

ऊंचाहार, रायबरेली

▸▸ **एनएचएआई ने बिजली विभाग को कर दिया है क्षतिपूर्ति का भुगतान, विभाग फिर भी अंजान**

अमृत विचार। प्रयागराज-लखनऊ नेशनल हाईवे का रायबरेली से प्रयागराज तक फोरलेन बनाने का कार्य चल रहा है, लेकिन हाइवे के दायरे में पड़ने वाली बिजली की लाइनों का शिफ्ट करने में देरी से कार्य तेज गति नहीं पकड़ रहा है। जबकि एनएचएआई ने बिजली विभाग को क्षतिपूर्ति का भुगतान कर दिया है। इसी प्रकार वन विभाग की ओर से कार्य के बीच पड़ने वाले पेड़ों को भी पूरी तरह से नहीं हटाया गया है।

गौरतलब है कि रायबरेली से प्रयागराज हाईवे को फोरलेन करने का कार्य तेजी से चल रहा है। एनएचएआई की ओर से जगतपुर, बाबूगंज, ऊंचाहार व आलापुर में बाईपास बनाने का कार्य करीब एक साल से कराया जा रहा है। वहीं बीते दिसंबर महीने से शेष हाइवे को फोरलेन बनाने का कार्य शुरू हो गया है। जिसने निर्माण कार्य की गति पकड़ ली है। क्योंकि सरकार ने अगले साल प्रयागराज में पड़ने वाले महाकुंभ से पहले अर्थात इसके कंप्लीट होने के डेडलाइन दिसंबर 2024 तय की है। लेकिन नेशनल हाईवे के फोरलेन व बाईपास निर्माण के दायरे में पड़ने वाले बिजली के लाईनों के पोल, ट्रांसफार्मर के अलावा व खड़े पेड़ बड़ी बाधा बन रहे हैं। इधर बाईपास व फोरलेन निर्माण में मिट्टी भराई के साथ पुल व पुलियों व नालियों का निर्माण कार्य चल रहा है। ऊंचाहार बाइपास में रेल ओवरब्रिज का काम अभी नहीं शुरू हुआ है। जबकि सवैया तिराहा पर ओवरब्रिज बनाने का काम शुरू कर दिया गया है।

तीन दिनों से लापता अधेड़ का शारदा सहायक नहर में मिला शव

जगतपुर, रायबरेली। थाना क्षेत्र के अंतर्गत रामगढ़ पुल के पास तीन दिन से लापता एक अधेड़ का एनडीआरएफ की टीम द्वारा जगतपुर थाना क्षेत्र के रामगढ़ पुल के पास से खोज कर बाहर निकाला गया। शव मिलने से आसपास के लोगों में हड़कंप मच गया। घटना की सूचना पाकर मौके पर पहुंची भदोखर थाने की पुलिस में शव को कब्जे में लेकर पोस्टमार्टम के लिए भेजा। शहर कोतवाली क्षेत्र के अंतर्गत गुरू नानक नगर निवासी जसप्रीत सिंह पु0 सरदार इंद्रपाल सिंह अपने घर से 18 अप्रैल को लापता हो गए थे। परिजनों द्वारा काफी खोजबीन करने के बाद भी उनका कहीं पता नहीं चला। इससे परेशान होकर परिजनों ने गुमशुदगी की तहरीर भदोखर थाने की पुलिस को दी थी। उनकी स्कूटी भदोखर क्षेत्र के शारदा सहायक नहर के किनारे खड़ी मिली थी। काफी खोजबीन के बाद उसका शव जगतपुर थाना क्षेत्र के रामगढ़ पुल के पास बरामद हुआ है।

बरेली इंटरनेशनल विश्वविद्यालय

प्रवेश प्रारम्भ
सत्र : 2024-25

Accreditations, Affiliations & Approvals

प्रस्तुत पाठ्यक्रम
CUET (UG/PG) स्कोर स्वीकृत और CUET (UG/PG) में सूचीबद्ध

मेडिकल साइसेंज
एमएससी मेडिकल (एनाटॉमी/बायोकेमिस्ट्री/माइक्रोबायोलॉजी/फार्माकोलॉजी/फिजियोलोजी)

डेन्टल साइंसेज
डिप्लोमा - डेंटल हाइजिनिस्ट/डिप्लोमा - डेंटल मैकेनिक्स

नर्सिंग विज्ञान
एएनएम/जीएनएम/बीएससी नर्सिंग/पोस्ट बेसिक बीएससी नर्सिंग/निर्स प्रक्टिशनर इन क्रिटिकल केयर (NPPCC)/ एमएससी नर्सिंग (मेडिकल सर्जिकल/चाइल्ड हेल्थ/मेंटल हेल्थ/अब्स्टेट्रिक्स एवं गायनेकोलॉजिस्ट)

फार्मेसी
डी. फार्मा/बी. फार्मा/एम फार्मा (फार्माकोलॉजी/फार्मास्यूटिक्स)

पैरामेडिकल साइंसेज
डिप्लोमा इन मेडिकल लैब तकनीशियन (DMLT)/डिप्लोमा इन एक्स-रे तकनीशियन/डिप्लोमा इन डायलिसिस तकनीशियन/ डिप्लोमा इन इमरजेंसी और ट्रामाकेयर/डिप्लोमा इन एम आर आई तकनीशियन/बैचलर इन फिजियोथेरेपी (BPT)/ बैचलर इन मेडिकल लेबोरेटरी (BMLT)/बैचलर ऑफ रेडियोलॉजी एंड इमेजिंग टेक्नोलॉजी (BRIT)/बीएससी (ऑप्टोमेट्री)

फोरेंसिक साइंसेज
बीएससी फोरेंसिक विज्ञान

मैनेजमेंट एंड कॉमर्स
बी.कॉम (ऑनर्स)/बीबीए (Finance & Texation)/बीसीए (आईटी और मल्टीमीडिया)/एम.कॉम (ऑनर्स)/मास्टर ऑफ बिजनेस एडमिनिस्ट्रेशन (MBA)/मास्टर ऑफ हॉस्पिटल एडमिनिस्ट्रेशन (MHA)/मास्टर ऑफ पब्लिक हेल्थ (MPH)

ह्यूमैनिटीज एंड जर्नलिज्म
बी.ए (पत्रकारिता)/बी.ए (जनसंचार)/एम.ए (अंग्रेजी)/एम.ए (मनोविज्ञान)/एम.ए (पत्रकारिता)/एमए (जनसंचार)

योगा एंड नेचुरोपैथी
पीजी डिप्लोमा इन योगा एंड नेचुरोपैथी (PGDYN)

अधिक जानकारी के लिए सम्पर्क करें - 9105500202, 9105500404, फोन-0581-2526153, 051, 053

पता : एडमिशन सेल, एडमिनिस्ट्रेटिव ब्लॉक, बरेली इंटरनेशनल यूनिवर्सिटी, रोहिलखंड मेडिकल कॉलेज कैंपस, बरेली, पिन कोड-243006 (उ.प्र.)

E-mail : admission@biu.edu.in

24 घण्टे खुले रहेंगे स्वास्थ्य केंद्र

हरदोई, अमृत विचार। वैसे तो जिले में लोकसभा चुनाव के लिए मतदान 13 मई को होना है, लेकिन अभी से अधिकारी तैयारियों में जुट गए हैं। स्वास्थ्य विभाग भी कर्मियों और आम जनमानस की सेहत को लेकर चुनाव में फिक्रमंद है। ऐसे में विभाग ने सभी चिकित्सकों और कर्मियों की छुट्टी निरस्त कर दी है चुनाव के दिन ये कर्मी अपने अस्पताल पर मुस्तैद रहेंगे। सीएमओ डॉ. रोहताश कुमार ने सभी सीएचसी व पीएचसी के एमओआईसी को पत्र जारी करते हुए कहा है कि जिले में 13 मई को मतदान होना है। 12 मई को पोलिंग पार्टिया रवाना होंगी। निर्वाचन कार्य में लगे कर्मियों और आम जनमानस को किसी भी प्रकार की चिकित्सा सुविधा उपलब्ध कराए जाने को दृष्टिगत रखते हुए सभी चिकित्सालय अलर्ट मोड पर रखेंगे। सीएमओ ने कहा है कि सभी कर्मियों को किसी भी प्रकार का कोई भी अवकाश स्वीकृत न किया जाए और आवश्यक जीवनरक्षक औषधियों, उपकरण आदि समय से प्राप्त कर रोस्टरवार इमरजेंसी ड्यूटी लगाते हुए मेरे कार्यालय में उपलब्ध कराएं। सीएमओ रोहताश कुमार ने बताया कि चुनाव के दौरान पर्याप्त चिकित्सा सुविधाएं उपलब्ध करवाई जाएंगी।

सरसों से लदा ट्रक पश्चिम बंगाल के रास्ते से गायब

हरदोई। नवीन गल्ला मण्डी से 308 कुंटल 30 किलो सरसों लाद कर पश्चिम बंगाल के लिए रवाना हुआ ट्रक रास्ते से कहीं गायब हो गया। व्यापारी ने धोखाधड़ी का केस दर्ज कराया है। कोतवाली शहर के रेलवे गंज निवासी अतुल कुमार गुप्ता पुत्र छोटेलाल नवीन गल्ला मण्डी में तिलहन,दलहन,चावल और खल का थोक व्यापार करता है। अतुल कुमार गुप्ता ने पुलिस को दी तहरीर में कहा है कि 2 अप्रैल को ट्रक नंबर-बीआर/44-जी/4643 पर 308 कुंटल 30 किलो सरसों जिसकी कीमत 17 लाख 45 हज़ार, 147 रुपये 57 पैसे होती थी,को पश्चिम बंगाल के शिकारपुर तूफान गंज के लिए रवाना किया था। लेकिन ट्रक वहां की आयल फैक्ट्री तक नहीं पहुंचा।

उत्तर रेलवे

आज़ादी का अमृत महोत्सव

निविदा सूचना

भारत के राष्ट्रपति की ओर से मंडल रेल प्रबंधक (संकेत एवं दूरसंचार) उत्तर रेलवे, लखनऊ मंडल, लखनऊ द्वारा निर्धारित निविदा प्रपत्रों पर निम्नलिखित कार्य हेतु ई-निविदायें (सिंगगल पैकेट सिस्टम) आमंत्रित की जाती है।

निविदा सं.	106-Sig-Tender-02-2024-25
कार्य का नाम	रिप्लेसमेंट ऑफ मैकेनिकल लिफ्टिंग बैरियर (एम.एल.बी.) विथ इलेक्ट्रिक लिफ्टिंग बैरियर (एम.एल.बी.) इन मिड सेक्शन एल.सी.गेट्स ओवर लखनऊ डिवीजन ऑफ नॉर्थेन रेलवे
अनुमानित लागत	रु. 30663463.50
निविदा प्रपत्र की कीमत	निल
धरोहर राशि	रु. 303300.00
कार्य पूरा करने की अवधि	365 दिन
निविदा दस्तावेज जमा करने की अन्तिम तिथि एवं समय	13.05.2024 15:30 बजे तक
वेबसाइट विवरण एवं नोटिस बोर्ड का स्थान जहां निविदा दस्तावेजों को देखा जा सकता है।	वरिष्ठ सिगनल एवं दूरसंचार अभियंता कार्यालय / मं.रे.प्र. कार्यालय परिसर / उत्तर रेलवे / लखनऊ

ठेकेदारों को ई-निविदा सिस्टम में भाग लेने के लिए भारतीय रेलवे की वेब साइट के अंतर्गत पंजीकृत होना चाहिए। • समस्त नियम एवं शर्ते निविदा प्रपत्र में देखी जा सकती है • मैनुअल निविदाये स्वीकृत नहीं की जाएगी। • निविदा प्रपत्र और बयाना धनराशि का भुगतान सिर्फ नेट बैंकिंग या पेमेंट गेटवे द्वारा स्वीकृत की जायेंगी।

निविदा सू. सं.– 106–सिग–टेंडर–02–2024–25 दिनांक 19.04.2024 1183/24

ग्राहकों की सेवा में मुस्कान के साथ

एक नजर

कोर्ट में पेश किए मुख्तार की मौत से जुड़े प्रपत्र

बाराबंकी : अमृत विचार : मुख्तार अंसारी गैंगस्टर मामले की सुनवाई अपर सत्र न्यायाधीश,एमपी/एमएलए कोर्ट, कमलकांत श्रीवास्तव की अदालत में शनिवार को हुई। शासकीय अधिवक्ता मथुरा प्रसाद वर्मा ने बताया कि अदालत को मुख्तार अंसारी की मृत्यु से जुड़े कागज़ात बांदा जेल से उपलब्ध करवाए गए थे। जिनमें मुख्तार अंसारी की मौत हृदय गति रुक जाने की बात कही गई थी। अदालत ने उन प्रपत्रों को साबित करने के लिए बांदा जेल के वरिष्ठ अधीक्षक को कोर्ट ने साक्षी के रूप में तलब किया था। इसी लिए शनिवार को बांदा जेल के वरिष्ठ जेल अधीक्षक वीडियो कॉन्फ्रेंसिंग के जरिए अदालत पर उपस्थित थे।

सजायाफ्ता शिक्षक को बीएसए ने किया सेवामुक्त

सुलतानपुर, अमृत विचार : गांव के ही एक व्यक्ति से मारपीट करना बेसिक के एक शिक्षक को भारी पड़ गया है। पुलिस ने शिक्षक पर गम्भीर धाराओं में मुकदमा दर्ज कर लिया था। शिक्षक पर दर्ज मुकदमे में सुनवाई के दौरान न्यायालय ने दोषी ठहराया है। साथ ही कारावास व जुर्माना भी लगाया है। जिसकी जांच कर रिपोर्ट खण्ड शिक्षा अधिकारी ने बीएसए को भेजा। बीएसए दीपिका चतुर्वेदी ने दोषसिद्ध शिक्षक को परिषदीय सेवा नियमावली के तहत सेवामुक्त/बर्खास्त (टर्मिनेट) करने का आदेश जारी कर दिया।

आगजनी के मामले में फिर टल गया फैसला

कानपुर : जाजमऊ आगजनी मामले में शनिवार को आने वाला फैसला सातवीं बार टल गया। एमपीएमएलए सेशन कोर्ट ने अभियोजन व बचाव पक्ष से लिखित बहस कोर्ट में दाखिल करने के निर्देश देते हुए सुनवाई की अगली तिथि 26 अप्रैल निर्धारित की। सुनवाई के दौरान सपा विधायक की वीडियो कांफ्रेसिंग के जरिए जुड़े। सात नवंबर 2022 को जाजमऊ थानाक्षेत्र के डिफेंस कॉलोनी निवासी नजीर फातिमा की झोपड़ी में आग लगा दी गई थी। आठ नवंबर को नजीर फातिमा ने सपा विधायक इरफान सोलंकी, भाई रिजवान सोलंकी, इजराइल आटेवाला, मो. शरीफ, शौकत समेत अन्य के खिलाफ जाजमऊ थाने में रिपोर्ट दर्ज कराई थी।

विधायकजी आपके चालक का हेलमेट कहां है?

जब विधायक जी हों सवार तो समर्थक को डर काहे का .... कानपुर, अमृत विचार : दुपहिया वाहन पर सवार माननीय विधायक के समर्थक साहब चालक बनकर बिना हेलमेट लगाए दुपहिया वाहन चला रहे हैं। सड़क और चौराहों से गुजरे विधायक जी को पुलिस ने देखकर नजरें फेरते हुए अनदेखी कर लिया। अब पुलिस के लिए कठिन कार्य है कि भाजपा प्रत्याशी के नामांकन जुलूस में नियम तोड़ने वाले विधायक महेश त्रिवेदी व उनके समर्थक चालक का चालान काटे। क्या विधायक जी स्वयं पुलिस के पास जाकर चालान करवा कर आर्थिक दंड जमा करेंगे ● मनोज तिवारी

सीटें जीतेंगे 80, विपक्षियों की जलेगी रस्सी: केशव

कार्यालय संवाददाता, कानपुर

अमृत विचार। भाजपा प्रत्याशी रमेश अवस्थी के नामांकन जुलूस में शामिल होने शनिवार को शहर आए उप मुख्यमंत्री केशव प्रसाद मौर्य ने कहा कि लोकसभा चुनाव में कानपुर और अकबरपुर दोनों सीटों पर इंडी गठबंधन के प्रत्याशियों की जमानत जब्त हो जाएगी। परमट में आयोजित सभा में उन्होंने कहा कि कानपुर में सपा की साइकिल पंचर हो गई है जो उड़कर सैफई चली गई है। भाजपा में शामिल हुए अजय कपूर ने तो कांग्रेस का पंजा ही तोड़ दिया है। 4 जून को 4 बजे 400 सीटें भाजपा के खाते में गिरेंगी। केशव ने मंच से 'यूपी में सीटें जीतेंगे अस्सी, विपक्षियों की जली रस्सी' का नारा दिया। नामांकन जुलूस से पहले रमेश अवस्थी ने परमट मंदिर में माथा टेका, इस दौरान आनंदेश्वर मंदिर पार्किंग में हुई जनसभा के मंच पर उप मुख्यमंत्री केशव प्रसाद मौर्य, विधानसभा अध्यक्ष सतीश महाना, कैबिनेट मंत्री राकेश सचान समेत भाजपा के लगभग सभी जनप्रतिनिधि और पदाधिकारी रहे।

केशव प्रसाद मौर्य ने कहा कि नरेंद्र मोदी के नेतृत्व में प्रदेश में डबल इंजन की सरकार सबका साथ, सबका विकास के मंत्र पर काम कर रही है। कांग्रेस ने 62 हजार वर्ग किलोमीटर की भूमि चीन को दे कर संयुक्त राष्ट्र संघ की स्थाई सदस्यता भी चीन को सौंप दी।

सार-संक्षेप

रितेश देशमुख ने परिवार के साथ किया रामलला का दर्शन

रामलला के दर्शन के बाद परिवार के साथ सिने स्टार रितेश देशमुख।

अयोध्या कार्यालय। अमृत विचार : बॉलीवुड के स्टार रितेश देशमुख शनिवार को अपने परिवार के साथ रामलला का दर्शन करने पहुंचे। जहां पुजारी प्रेमचंद त्रिपाठी ने अंग वस्त्र और प्रसाद देकर स्वागत किया। आईपीएल मैच को देखने के लिए बॉलीवुड स्टार रितेश देशमुख अपनी पत्नी जेनेलिया डिसूजा और बच्चे के साथ लखनऊ पहुंचे थे। जहां से शनिवार को सुबह सड़क मार्ग से अयोध्या में राम मंदिर दर्शन करने पहुंचे और रामलला का आशीर्वाद लिया। वहीं मंदिर परिसर में रितेश देशमुख को देख जय श्री राम के नारे लगाने लगे। दर्शन के बाद वह परिवार के साथ काफी देर तक परिसर में मौजूद रहे। हालांकि उन्होंने मीडिया से बातचीत नहीं की।

रामलला के दर्शन को आएंगे 28 देशों के 88 प्रवासी भारतीय

अयोध्या कार्यालय, अमृत विचार : देश के विभिन्न राज्यों से आकर एक करोड़ से अधिक भक्त राम मंदिर में प्रभु रामलला के दर्शन कर चुके हैं। 22 जनवरी को प्राण प्रतिष्ठा के बाद से शुरू हुआ यह क्रम आज भी निरंतर जारी है। तो वहीं अब विदेशों में रहने वाले प्रवासी भारतीय भी पीछे नहीं रहने वाले हैं। रविवार को 28 देशों के 88 प्रवासी भारतीय अयोध्या पहुंचेंगे। दिल्ली स्टडी ग्रुप के अध्यक्ष डॉ विजय जौली ने जानकारी देते हुए बताया कि रविवार को आनंद विहार रेलवे स्टेशन से वंदे भारत ट्रेन से 88 प्रवासी भारतीय और 400 से अधिक भक्त रामलला दर्शन करने के लिए पहुंचेंगे। शाम को 6 बजे सरयू घाट पर आरती और हनुमान गढ़ी पर दर्शन पूजन होगा और जानकी महल सभागार में प्रवासी भारतीयों और राम भक्तों के साथ परिचय बैठक किया जाएगा। जिसमें ट्रस्ट के महासचिव चम्पतराय सहित अन्य लोग भी शामिल होंगे। और दूसरे दिन सुबह 7:00 बजे श्रीराम जन्मभूमि ट्रस्ट सचिव चम्पतराय, राष्ट्रीय स्वयंसेवक संघ संपर्क विभाग प्रमुख रामलाल, विहिप संरक्षक मंडल के सदस्य दिनेश चंद के नेतृत्व में सभी 88 प्रवासी और राम भक्त रामलला का दर्शन करेंगे।

लद्दाख के उपराज्यपाल ने किये रामलला के दर्शन

एयरपोर्ट से राम मंदिर के लिए जाते उपराज्यपाल।

अयोध्या कार्यालय, अमृत विचार : लद्दाख के उपराज्यपाल ब्रिगेडियर बीपी मिश्रा शनिवार को रामलला के दर्शन करने के लिए अयोध्या पहुंचे। महर्षि बाल्मीकि अंतर्राष्ट्रीय एयरपोर्ट पर एडीएम सिटी और एसपी सिटी ने उनका स्वागत किया। राज्यपाल ने प्रोटोकॉल के साथ पहुंचकर श्रीराम जन्मभूमि परिसर में रामलला का पूजन अर्चन किया। उन्होंने राम मंदिर की आभा देखकर प्रसन्नता व्यक्त की। वह आज रात्रि डोगरा रेजीमेंट के विशिष्ट अतिथि गृह में विश्राम के बाद रविवार को लद्दाख के लिए वापस रवाना होंगे।

मंदिर में सपा विधायक दंडवत थाने जाने से पुलिस ने रोक लिया

कार्यालय संवाददाता, कानपुर।

अमृत विचार आचार संहिता उल्लंघन का मुकदमा दर्ज होने के विरोध में पूर्व नियोजित कार्यक्रम के तहत समाजवादी पार्टी के विधायक अमिताभ बाजपेई शनिवार सुबह 11 बजे पनकी मंदिर पहुंच गए। उनकी गिरफ्तारी देने को लेकर भारी पुलिस बल और खुफिया अलर्ट थी। उन्होंने पुलिस के सामने बजरंगबली के दर्शन किए और फिर दंडवत प्रणाम किया। इसके बाद जैसे ही पनकी थाने में गिरफ्तारी देने के लिए निकले कि पुलिस ने उन्हें घेर लिया। फोर्स ने उन्हें आगे नहीं बढ़ने दिया। गिरफ्तारी के लिए विधायक अड़ गए लेकिन पुलिस ने उन्हें गिरफ्तार नहीं किया।

उन्होंने पनकी में पुलिस अधिकारियों से आरोप लगाए कि पुलिस ने ईद के दिन हुए विवाद का वीडियो डिलीट किया। सपा नेता सम्राट विकास यादव को गिरफ्तार कर लिया। उन्होंने मांग की कि वह सब वीडियो रिकवर किए जाएं। मामले की निष्पक्ष जांच की जाए। अगर मामले में निष्पक्ष जांच नहीं हुई तो चुनाव के बाद न तो आचार संहिता होगी और न ही धारा 144। फिर सपा के लोग सड़कों पर उतरेंगे और खुला विरोध होगा। उन्होंने पुलिस कमिश्नर अखिल कुमार को पत्र लिखा था कि पुलिस उन्हें कब गिरफ्तार करेगी इसकी जानकारी दें। लेकिन उन्होंने कोई जवाब नहीं दिया।

पनकी मंदिर में दंडवत करते सपा विधायक अमिताभ बाजपेई। अमृत विचार

वकालतनामा वापस लेंगे रचिता के वकील

कानपुर। जयपुरिया स्कूल के हाईस्कूल के छात्र कुशाग्र कनोडिया अपहरण व हत्याकांड के मामले में शनिवार को मुख्य आरोपी ट्यूशन टीचर रचिता वत्स के वकील ने अपना वकालतनामा वापस लेने की अपील कोर्ट को दी। शनिवार को तीनो आरोपियों के खिलाफ आरोप तय होने थे, जो कि टल गए। मामले की 24 अप्रैल को सुनवाई होगी। 30 अक्टूबर 2023 को आचार्य नगर निवासी कपड़ा कारोबारी मनीष कनोडिया के बेटे कुशाग्र (16) का अपहरण कर हत्या कर दी गई थी। रायपुरवा पुलिस ने जांच की तो जानकारी मिली कि कुशाग्र की ट्यूशन टीचर रचिता वत्स ने अपने प्रेमी प्रभात शुक्ला व उसके दोस्त शिवा गुप्ता उर्फ आर्यन के साथ घटना को अंजाम दिया था। पूछताछ में रचिता ने बताया था प्रेमी से शादी करने के लिए उसने वारदात की साजिश रची थी। वहीं आरोपी आर्यन कुशाग्र की हत्या के बाद उसके घर में फिरौती का पत्र फेंकने गया था। अपहरण व हत्याकांड के आरोपी जेल में है। मामला एडीजे सात आजाद सिंह की कोर्ट में विचाराधीन है। शनिवार को तीनों आरोपियों के खिलाफ आरोप तय होने थे, लेकिन रचिता वत्स के अधिवक्ता श्रीकांत दीक्षित ने अपना वकालतनामा वापस लेने की अर्जी कोर्ट में दाखिल की।

मालगाड़ी के चार डिब्बे हुए बेपटरी

अयोध्या कार्यालय

अमृत विचार : वाराणसी-लखनऊ रेल प्रखंड पर शनिवार शाम पौने सात बजे मनकापुर से बाराबंकी की ओर जा रही एक मालगाड़ी के चार डिब्बे अयोध्या धाम जंक्शन रेलवे स्टेशन के पूर्व बरेहटा यार्ड के पास पटरी से उतर गए। इस घटना के बाद ट्रेनों का संचालन रोक दिया गया। मौके पर एआरटी समेत रेलवे तथा जीआरपी व आरपीएफ का अमला पहुंच गया। देर रात तक मशक्कत में जुट रहा। ट्रैक बाधित होने के चलते रूट पर कई ट्रेनों को अलग-अलग स्टेशनों पर रोका गया है।

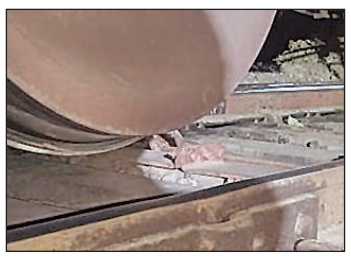

40 डिब्बों की एक मालगाड़ी शनिवार शाम मनकापुर वाया रामघाट हाल्ट होते हुए बाराबंकी जा रही थी। 20 खाली डिब्बों को सलारपुर रेलवे स्टेशन और शेष में लदे कोयले को बाराबंकी जाना था। लगभग 6:45 बजे मालगाड़ी के चार डिब्बे बरेहटा यार्ड के पास पटरी से उतर गए तो ट्रेन के चालक और गार्ड ने सूचना अयोध्या धाम स्टेशन मास्टर को दी। इसके बाद कंट्रोल रूम से एक्सीडेंटल रिलीफ ट्रेन (एआरटी) और अन्य को सूचना दी गई। ट्रैक पर ट्रेनों का संचालन रोक दिया गया। रेल स्टाफ समेत जीआरपी व आरपीएफ के लोग मौके पर पहुंचे। इसके बाद 8:15 बजे एआरटी मौके पर पहुंच गई। दुर्घटना के चलते रेल पटरी क्षतिग्रस्त हुई है, जिसके चलते साबरमती एक्सप्रेस दर्शननगर रेलवे स्टेशन, किसान एक्सप्रेस अयोध्या कैंट और बहराइच को जाने वाली इंटरसिटी अयोध्या धाम जंक्शन पर खड़ी हो है।

दरभंगा-नयी दिल्ली विशेष ट्रेन आज चलेगी

गोरखपुर , अमृत विचार: रेलवे प्रशासन द्वारा ग्रीष्मकाल में यात्रियों की हो रही अतिरिक्त भीड़ को ध्यान में रखते हुए यात्री जनता की सुविधा हेतु 04051 दरभंगा-नई दिल्ली ग्रीष्मकालीन अनारक्षित विशेष गाड़ी का संचलन दरभंगा से 21 अप्रैल, 2024 को एकल यात्रा हेतु निम्नवत किया जायेगा।04051 दरभंगा-नई दिल्ली ग्रीष्मकालीन अनारक्षित विशेष गाड़ी 21 अप्रैल, 2024 को दरभंगा से 20.30 बजे प्रस्थान कर समस्तीपुर से 21.50 बजे, मुजफ्फरपुर से 22.55 बजे, हाजीपुर से 23.55 बजे, दूसरे दिन छपरा से 01.45 बजे, सीवान से 02.42 बजे, देवरिया सदर से 03.42 बजे, गोरखपुर से 05.15 बजे, गोण्डा से 07.47 बजे, ऐशबाग से 10.45 बजे चलेगी।

ट्रेनों में यात्रियों को सुविधाएं देने पर दे रहे जोर

नई दिल्ली, अमृत विचार: उत्तर रेलवे ,पूर्वी उत्तर प्रदेश, बिहार और मध्य भारत के लिए मंडल से होकर लगभग 51 ग्रीष्मकालीन विशेष ट्रेनें चल रही हैं। स्टेशनों पर यात्रियों की भीड़भाड़ और रेलगाड़ियों में भीड़ पर पैनी नज़र रखने के लिए मंडल के सभी प्रमुख स्टेशनों पर अधिकारियों और निरीक्षकों को तैनात किया गया है। ट्रेनों में पानी की उपलब्धता और भीड़ प्रबंधन के लिए मैकेनिकल और आरपीएफ स्टाफ के साथ समन्वय कर हर घंटे निगरानी राखी जा रही है।

रेल मदद ऐप और आवश्यकताओं की निगरानी, नोडल नियंत्रण के माध्यम से की जा रही है।

प्रमुख स्टेशनों यानी देहरादून, हरिद्वार, मुरादाबाद, बरेली, शाहजहाँपुर, हरदोई, रोज़ा और हापुड़ स्टेशनों पर यात्रियों की उमड़ती भीड़-भाड़ की हर घंटे निगरानी की जा रही है। मुरादाबाद के भीड़भाड़ वाले स्टेशनों पर कड़ी नज़र रखी जा रही है। इसके अलावा, तत्काल एवं भारी यात्री भीड़भाड़. की अवधि के दौरान पीआरएस एवं यूटीएस में यात्रियों की कतार की लंबाई पर भी कड़ी नज़र रखी जा रही है। भारी भीडभाड़ की अवधि के दौरान देहरादून, हरिद्वार, मुरादाबाद और बरेली स्टेशनों पर अतिरिक्त टिकट काउंटर संचालित किए जा रहे हैं। सभी स्टेशनों पर एटीवीएम का पूर्ण रूप से कार्य करना सुनिश्चित किया जा रहा है। निरंतर अभियान चलाकर और आउटरीच कार्यक्रमों के माध्यम से यात्रियों की कतार की लंबाई कम करने के लिए मोबाइल टिकटिंग के माध्यम से मोबाइल ऐप्स पर यूटीएस को बढ़ावा दिया जा रहा है। खानपान खानपान इकाइयों में रेल नीर एवं जनता खाना की पर्याप्त उपलब्धता नियमित रूप से सुनिश्चित की जा रही है।

10 फेरों के लिए चलायी जाएगी विशेष ट्रेन

गोरखपुर, अमृत विचार : रेलवे प्रशासन द्वारा ग्रीष्मकाल में यात्रियों की होने वाली अतिरिक्त भीड़ को ध्यान में रखते हुये 05060/05059 लालकुआं-हावड़ा-लालकुआं ग्रीष्मकालीन विशेष गाड़ी का संचलन संशोधित समयानुसार लालकुआं से 25 अप्रैल से 27 जून, 2024 तक प्रत्येक वृहस्पतिवार को तथा हावड़ा से संशोधित अवधि 26 अप्रैल से 28 जून, 2024 तक प्रत्येक शुक्रवार को 10 फेरों के लिये निम्नवत किया जायेगा।

वर्ग पहेली-46

बाएं से दाएं

1. जिसे किसी चीज़ की लत हो, अभ्यस्त, व्यसनी।
2. 1. दरवाज़े के दोनों कपाटों के मध्य फ़र्श पर लगाई गई लकड़ी, देहरी, ड्योढ़ी, चौखट 2. नपुंसक, नामर्द 3. गूलर नाम का एक फल तथा उसका वृक्ष 4. एक प्राचीन जाति 5. एक प्रकार का कोढ़।
4. 1. कोमल, नाज़ुक, मुलायम 2. मनोहर, सुंदर, सुहावना, बहुत अच्छा, उत्तम 3. दक्ष, होशियार, चतुर, प्रवीण।
6. दक्षता।
9. (पुराण) सात पाताल लोकों में से एक।
10. 1. गले लगाना, आलिंगन करना 2. छूना, पकड़ना 3. मिलने पर उपहार देना।

ऊपर से नीचे

1. हर्ष
2. 1. भारी उलटफेर, उलट-पुलट, क्रमभंग 2. हलचल।
3. रचयिता, रचना करने वाला।
5. 1. सौरमंडल के ग्रहों में सातवां ग्रह 2. सप्ताह का आख़िरी दिन, शनिवार।
7. टीन का गिलास जिसपर चमकदार रोगन या लुक लगाया गया हो; टीन का पात्र जिसपर चीनी मिट्टी आदि की कलई हो।
8. 1. आसवन करने की क्रिया 2. काढ़ा 3. प्रसव।

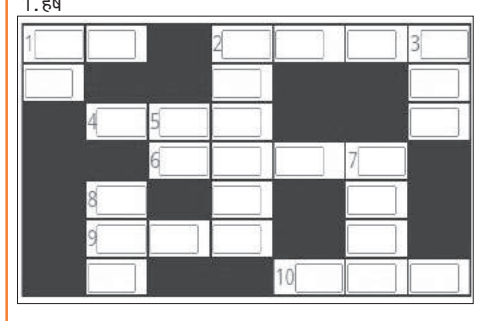

वर्ग पहेली -45 का हल

1 फुँ	क	ना	■	2 फ़	रे	बी
■	■	■	■	रा	■	■
■	■	3 ज़	■	मो	■	4 चु
5 अ	6 म	र	7 को	श	■	ल
■	8 स	र	ला	■	■	चु
■	नू	■	9 ह	य	शा	ला
10 चो	ई	■	ट	■	■	ना

सुडोकू -125

सुडोकू एक तरह का तर्क वाला खेल है, जो एक वर्ग पहेली की तरह होता है। जब आप इस खेल को खेलना सीख जाते हैं तो यह बहुत ही सरलता से खेला जा सकता है। सुडोकू खेल में बॉक्स में 1 नंबर से 9 नंबर तक आने वाले अंक दिए हैं। इसमें कुछ बॉक्स खाली हैं, जिन्हें आपको भरना है। कोई भी अंक दोबारा नहीं आना चाहिए। एक सीधी लाइन और एक खड़ी लाइन तथा बॉक्स में नंबर रिपीट नहीं होना चाहिए।

		8			3			4
	2		7		9			1
	6			4			9	
	3				5	7		
		7				2		
6		4	8				5	
	7			5			8	
5			2				3	
	4			1		6		

सुडोकू -124 का हल

9	3	5	6	4	2	1	7	8
1	6	4	8	3	7	5	2	9
8	2	7	9	1	5	4	6	3
5	7	6	3	2	8	9	1	4
2	1	9	5	6	4	8	3	7
4	8	3	1	7	9	6	5	2
3	9	2	4	5	1	7	8	6
7	4	1	2	8	6	3	9	5
6	5	8	7	9	3	2	4	1

आज का भविष्यफल

-पं.डॉ. ज्ञानेन्द्र शर्मा

आज की ग्रह स्थिति : 21 अप्रैल रविवार 2024 संवत-2081,शक संवत 1946 मास-चैत्र, पक्ष-शुक्ल पक्ष, तिथि-त्रयोदशी 22 अप्रैल 01.11 तक तत्पश्चात चतुर्दशी।

आज का पंचांग

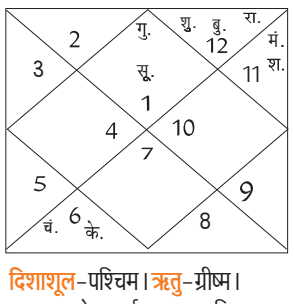

दिशाशूल-पश्चिम। ऋतु-ग्रीष्म। चन्द्रबल-मेष, कर्क, कन्या, वृश्चिक, धनु, मीन। ताराबल-भरणी, कृत्तिका, रोहिणी, मृगशिरा, पुनर्वसु, आश्लेषा, पूर्वा फाल्गुनी, उत्तरा फाल्गुनी, हस्त, चित्रा, विशाखा, ज्येष्ठा, पूर्वाषाढ़ा, उत्तराषाढ़ा, श्रवण, धनिष्ठा, पूर्वाभाद्रपद, रेवती। नक्षत्र-उत्तराफाल्गुनी 17.08 तक तत्पश्चात हस्त।

मेष — आज शत्रु आपके सामने मित्रता का हाथ बढ़ा सकते हैं। आपकी प्रतिभा और योग्यता की सराहना होगी। आपको क्रोध करने से बचना चाहिए। अपनी कार्यशैली में बदलाव कर सकते हैं। पारिवारिक विवाद हल होने के योग बन रहे हैं।

वृष — आज किसी मित्र के व्यवहार से आपका मन व्यथित हो सकता है। संतान को लेकर आप परेशान हो सकते हैं। रिश्तेदारों पर आपको ज्यादा विश्वास नहीं करना चाहिए। पैतृक व्यवसाय में आप काफी ध्यान देने वाले हैं।

मिथुन — आज मित्रों के साथ अच्छा समय व्यतीत करेंगे। अधिकारियों के साथ आपका वैचारिक मतभेद हो सकता है। माता के स्वास्थ्य का ध्यान रखें। बच्चों की गतिविधियों पर ध्यान रखें। प्रेम संबंधों में प्रगाढ़ता रहेगी।

कर्क — आज रोजगार में आप बदलाव कर सकते हैं। विचारों में सकारात्मकता बनाए रखें। राजनीति से जुड़े लोगों को उच्च पद मिलने की संभावना बन रही है। आपके आत्मविश्वास में वृद्धि होगी। पढ़ाई में बच्चों का शानदार प्रदर्शन रहेगा।

सिंह — आज का दिन बेहद व्यस्त रहने वाला है। घर के बुजुर्गों के विचारों का सम्मान करें। गुरु तुल्य लोगों का मार्गदर्शन मिल सकता है। क्रोध और आवेश से आपको बचना चाहिए। प्रेम संबंधों को लेकर परेशानी होगी।

कन्या — आज आपकी आर्थिक स्थिति में सुधार होगा। जीवनसाथी का सहयोग आपके मनोबल को बढ़ाएगा। व्यापार में आपको धन लाभ मिलेगा। नौकरीपेशा लोगों की तरक्की हो सकती है। नया व्यवसाय शुरू करने का विचार बनाएंगे।

तुला — आज संपत्ति के क्रय-विक्रय की बड़ी डील से धन लाभ होगा। जीवनसाथी आपसे उपहार की अपेक्षा रख सकते हैं। दांपत्य जीवन में प्रेम भाव बढ़ेगा। प्रेम संबंधों का भरपूर आनंद उठाएंगे। रचनात्मक कार्यों में भाग लेंगे।

वृश्चिक — आज व्यापार में नकदी की समस्या दूर होगी। वैवाहिक जीवन काफी सुखमय रहेगा। स्वास्थ्य की समस्याओं का निवारण हो सकता है। जीवनसाथी की भावनाओं का सम्मान करें। घर का माहौल सकारात्मक रखने का प्रयास करें।

धनु — आज आर्थिक स्थिति बेहतरीन रहेगी। आप कुछ नया सीखने का प्रयास करेंगे। वैवाहिक जीवन सुखमय रहेगा। परिवार में उत्सव का वातावरण रहेगा। आपको किसी विशेष कार्य के लिए सम्मानित किया जा सकता है।

मकर — आज दोस्तों के साथ मनोरंजन भरा समय व्यतीत करेंगे। मन में विकृत विचार जन्म लेंगे। अजनबियों पर भरोसा न करें। गैरकानूनी कार्यों से आपको बचना चाहिए। रियल एस्टेट से जुड़े कारोबार में उच्च आर्थिक लाभ प्राप्त होगा।

कुंभ — आज प्रेम संबंधों में भावनात्मक दूरियां पनप सकती हैं। ऑनलाइन लेन-देन आपको सावधानी पूर्वक करना चाहिए। वैवाहिक जीवन को ज्यादा समय नहीं दे पाएंगे। व्यक्तिगत समस्याओं को दूसरों से ज्यादा शेयर न करें।

मीन — आज सभी काम योजना बनाकर करें तो आपको लाभ मिलेगा,जो काम हाथ में लेंगे उसे समय पर पूरा कर लेंगे। आपकी वाणी से लोग प्रभावित रहेंगे। व्यापार में रुका हुआ धन आपको वापस मिलेगा। जीवनसाथी के व्यवहार से आपका मन प्रसन्न रहेगा।

आज की फिल्में

कौन करे कुर्बानी
दोपहर : 12.00

मेला
रात : 07.04

पटेल की पंजाबी शादी
सुबह : 09.56

एनिमल
रात : 09.06

घोस्टबस्टर्स : आफ्टरलाइफ़
सुबह : 10.46

मॉन्स्टर हंटर
रात : 09.00

वीरे दी वेडिंग
सुबह : 10.15

दिल धड़कने दो
रात : 07.15

मासूम
सुबह : 09.00

ओएमजी 2
शाम : 05.58

आज की सुपरहिट फिल्म

सोनी मैक्स पर रात :09.06 बजे

जोक्स ऑफ द डे

एक आदमी पुलिस स्टेशन आया और बोला- मुझे अरेस्ट कर लो, मैंने अपनी पत्नी के सर पर डंडा मारा है।
पुलिस- क्या वो मर गई?
आदमी- जी नहीं वो तो बच गई, अब मेरी खैर नहीं।

संता- ये लड़की बहुत सुंदर है।
बंता- मैं तो इसका नाम भी जानता हूं
संता- क्या नाम है? मैं उसे फेसबुक पर खोजूंगा।
बंता- यह बैंक मैं काम करती है इसके काउंटर पर इसका नाम अकाउंटेंट लिखा है।

वैदिक से आधुनिक काल तक लोक प्रशासन

हृदय नारायण दीक्षित
पूर्व विधानसभा अध्यक्ष उ.प्र.

> रामचरित मानस में भी आदर्श राज व्यवस्था की खूबसूरत झांकी है। राम राज्य कल्पना नहीं है। आदर्श राजव्यवस्था के सूत्र ऋग्वेद से लेकर आधुनिक काल तक एक जैसे हैं। अंग्रेजी सत्ता के समय भारत को साम्राज्यवाद का शोषण क्षेत्र बनाने की कोशिशें की गईं।

भारतीय प्रशासनिक सेवा ने बड़ा लंबा सफर तय किया है। वैदिक काल से लेकर आधुनिक काल तक प्रशासन का मुख्य लक्ष्य लोकहित ही रहा है। उनकी योग्यता और प्रतिभा बेजोड़ रही है,लेकिन तमाम ज्ञान गरिमा से युक्त होने के बावजूद वे भारतीय जनमानस के आत्मीय हित साधक नहीं बन सकते। प्रशासन और भारतीय जनता के मध्य दूरी है। प्रशासन एक तरह से स्थाई कार्यपालिका है। इसके कामकाज में आमजनों के साथ सम्पर्कों में संवेदनशीलता का अभाव देखा गया है। संविधान सभा में अनेक सदस्यों ने अंग्रेजीराज के सिविल ढांचे को समाप्त करने की मांग की थी। सरदार पटेल ने कहा था कि, ''हमने इनके साथ कठिन समय में काम किया है। मेरे ख्याल से इन्हें बनाए रखना जरूरी है।" पटेल ने स्वतंत्र भारत के सिविल अधिकारियों की पहली खेप को 21 अप्रैल को 1947 में सम्बोधित किया था। यह एक महत्वपूर्ण क्षण था। इसीलिए इस तिथि को सिविल सेवा दिवस के रूप में मनाया जाता है। तब से 77 वर्ष बीत गए। संवेदनशील प्रशासन राष्ट्रीय अपरिहार्यता है। उत्कृष्ट प्रशासन प्राचीन काल से ही किसी न किसी रूप में समाज के लिए जरूरी रहा है। भारत का वर्तमान प्रशासन प्राचीन काल की प्रशासनिक व्यवस्थाओं का विकास है। इसका प्राचीनतम स्वरूप ऋग्वैदिक काल में भी मिलता है। ऋग्वेद के समाज की सबसे छोटी इकाई कुटुंब या परिवार थी। परिवार का सबसे वरिष्ठ कुटुंब का प्रधान संचालक होता था। घर के मुखिया की बात सब लोग मानते थे। अनेक परिवारों से मिलकर बनने वाली राजनीतिक इकाई 'ग्राम' थी। राजनीतिक दृष्टि से ग्राम का प्रमुख ग्रामणी कहलाता था। वह स्वयं ग्राम का प्रशासनिक अधिकारी भी था। अनेक ग्रामों से बनी बड़ी इकाई विश कहलाती थी। विश के प्रशासनिक अधिकारी को विशपति कहते थे। विश से बड़ी इकाई जन होती थी। जन के संचालक प्रशासनिक अधिकारी को गोप कहा जाता था। गोप प्रायः राजा ही होते थे। ऋग्वैदिक समाज में गणतंत्र भी थे। राजा निरंकुश नहीं था। राजा राज्याभिषेक के समय प्रजा के हित में काम करने की शपथ लेता था। राजा को जवाबदेह बनाने वाली दो लोकतांत्रिक संस्थाएं भी थीं। इन्हें सभा और समिति कहा गया। लुडविग ने लिखा है कि ''समिति जनसाधारण की संस्था थी। सभा वरिष्ठों की संस्था थी।" उस समय के नियम सबको मान्य थे। नियम या विधि को ऋग्वेद में 'धर्मन्' कहा गया है। ग्रिफ्थ ने धर्मन का अनुवाद लॉ या लॉज किया है। ग्राम में न्याय करने के लिए ग्रामवादिन नाम की न्यायायिक संस्था भी थी। वैदिक काल के बाद सिंधु घाटी की सभ्यता का समय (2250 ईसापूर्व से 1750 ईसापूर्व तक) आता है। व्हीलर और पिगट के अनुसार मोहन जोदड़ो और हड़प्पा के राज्य ठीक से संचालित थे। सिंधु सभ्यता में सड़कें सुनियोजित थी। जल निकासी की व्यवस्था थी। अनुमान किया जाता है यहां नागरिक संस्थाएं थीं। पिगट के अनुसार व्यवस्थित निर्माण कार्य से अनुमान लगता है कि यहां नगर पालिकाएं जैसी संस्थाएं भी रही होंगी। संपूर्ण सिंधु क्षेत्र में प्रशासन व्यवस्थित था। उत्तर वैदिक काल में शक्तिशाली राजाओं का उदय दिखाई पड़ता है। उत्तर वैदिक काल में प्रशासनिक काम करने वालों की संख्या बड़ी है। महाभारत में बड़े राज्यों का उल्लेख है। चन्द्रगुप्त मौर्य के काल में भारत ने पहली बार राजनैतिक एकता हासिल की। यह विशाल साम्राज्य था। चन्द्रगुप्त मौर्य स्वयं में योग्य प्रशासक थे। कौटिल्य का अर्थशास्त्र, मैगस्थनीज की इंडिका, अशोक के शिलालेख व यूनानी साहित्य में मौर्य शासन व्यवस्था की तमाम जानकारी हैं। भारतीय प्रशासन के विकास में मौर्य शासन के अनेक तत्व हैं। भारत परम्परा प्रिय देश है। यहां के समाज में कालवाह्य को छोड़ने और कालसंगत को जोड़ने की क्षमता रही है। वैदिक काल से लेकर आधुनिक काल तक लोक प्रशासन को जनोनमुखी बनाने के प्रयास चलते रहे हैं। आदर्श राजव्यवस्था के संवेदनशील प्रशासन के विवरण कौटिल्य के अर्थशास्त्र में मिलते हैं और महाभारत में भी। कौटिल्य संवेदनशील प्रशासन के व्याख्याता हैं। वाल्मीकि की रामायण में श्रीराम की आदर्श राजव्यवस्था के उल्लेख हैं। वाल्मीकि द्वारा लिखी आदर्श राजव्यवस्था काल्पनिक नहीं है। तुलसीदास ने आज से 450 वर्ष पहले रामचरितमानस लिखी थी।

रामचरितमानस में भी आदर्श राजव्यवस्था की खूबसूरत झांकी है। राम राज्य कल्पना नहीं है। आदर्श राजव्यवस्था के सूत्र ऋग्वेद से लेकर आधुनिक काल तक एक जैसे हैं। अंग्रेजी सत्ता के समय भारत को साम्राज्यवाद का शोषण क्षेत्र बनाने की कोशिशें की गईं। अंग्रेजी सत्ता का उद्देश्य भारत की जनता को सुन्दर प्रशासन देना नहीं था। वे यहां से कच्चा माल इंग्लैंड ले जाते थे। उसके उपयोग से अंग्रेजी ब्रांड की वस्तुएं बनाते थे। यहां से कपास इंग्लैंड जाता था। वहां से 'मेड इन इंग्लैंड' के कपड़े बनकर आते थे। भारतीय व्यापारी और किसान कर्ज में डूब गए थे। अंग्रेजों का प्रशासन संवेदनहीन था। ईसाई मिशनरी अंग्रेजी सत्ता के दुरुपयोग से धर्मांतरण कराते थे। लेकिन भारतीय संस्कृति और दर्शन का डंका चारों ओर पिट रहा था। भारतीय प्रशासन के लिए इंग्लैंड से सिविल अधिकारी आते थे। मैक्समूलर भारतीय दर्शन और संस्कृति के व्याख्याता थे। उन्होंने भारत आने वाले सिविल अधिकारियों को पढ़ाया था कि दुनिया का सर्वश्रेष्ठ मस्तिष्क भारतवासियों का है। संस्कृत दुनिया की आदर्श भाषा है। भारतीय दर्शन विज्ञान को ध्यान से समझ कर स्वयं का निजी जीवन और समाज को श्रेष्ठ बनाया जा सकता है। यह बातें भारत का कोई व्यक्ति नहीं कह रहा था। जर्मनी के विद्वान मैक्समूलर भारत जाने वाले सिविल अधिकारियों को भारत को समझने की प्रेरणा दे रहे थे। उनका सारा भाषण 'व्हाट इंडिया कैन टीच अस' के नाम से संकलित है। अंग्रेजी प्रशासकों को भारत समझना जरूरी था। मोटे तौर पर अंग्रेजी शासन और वैधानिक व्यवस्था की वास्तविक शुरुआत भारत शासन अधिनियम 1935 से होती है। संविधान निर्माताओं ने भारतीय प्रशासन के गठन में 1935 के अधिनियम की बातें लगभग यथावत रखी हैं। राजनैतिक कार्यपालिका विधायी सदनों के प्रति जवाबदेह है। मंत्रीगणों को सम्बंधित प्रश्नों के उत्तर तैयार कराने में प्रशासन की मुख्य भूमिका होती है।

प्रश्नोत्तरों की तैयारी में हुई त्रुटि का खामियाजा सदन में मंत्री को भुगतना पड़ता है। जनप्रतिनिधियों और प्रशासनिक अधिकारियों के मध्य भी उत्साहवर्द्धक सम्बंध नहीं दिखाई पड़ते। बहुधा विधायकों और सांसदों से प्रशासनिक अधिकारियों के बीच अप्रिय कलह की खबरें आती रहती हैं। टेलीफोन न उठाने और जनप्रतिनिधियों के पत्रों के उत्तर न देने की शिकायतें पुरानी हैं। विधायी सदनों की समितियों में प्रशासनिक अधिकारियों को सम्बंधित विषय पर साक्ष्य के लिए आमंत्रित किया जाता है। अध्यक्ष विधानसभा के रूप में मेरा अनुभव रहा है कि समिति के भीतर जनप्रतिनिधियों द्वारा पूछे गए उत्तर अधिकारियों को नागवार लगते हैं। निर्वाचित सरकार के द्वारा बनाए गए कार्यक्रमों को पूरा करना सिविल अधिकारियों की जिम्मेदारी है। विकास कार्यों को ठीक से सम्पन्न कराना भी इन्हीं की जिम्मेदारी है। लेकिन तमाम राज्यों में भिन्न-भिन्न विभागों के लिए निर्धारित बजट का बड़ा भाग उपयोग में ही नहीं आता। आज के इस महत्वपूर्ण दिवस पर सिविल अधिकारियों की जिम्मेदारियों और उनकी कठिनाइयों पर बेबाक चर्चा होनी ही चाहिए।

व्यक्ति-व्यक्ति के साथ न्याय बनाम समूहों का ध्रुवीकरण

> रामचरितमानस में भी आदर्श राजव्यवस्था की खूबसूरत झांकी है। राम राज्य कल्पना नहीं है। आदर्श राजव्यवस्था के सूत्र ऋग्वेद से लेकर आधुनिक काल तक एक जैसे हैं।

आगामी 4 जून देश के भविष्य का निर्धारण करने वाला एक अहम दिन है। बिना किसी भेदभाव के हर व्यक्ति को न्याय चाहिए। उसे व्यक्ति के रूप में न देखकर (जो वह गुप्त मतदाता के रूप में है,जिस पर जनतंत्र का शीराजा खड़ा है) किसी समूह से जोड़ देने पर न्याय की भावना पृष्ठभूमि में चली जाती है,लेकिन सत्तालोलुप को इसमें तात्कालिक लाभ नजर आता है और वह जोर-शोर से इसको बढ़ावा देता है। इसी को वोट बैंक की राजनीति कहते हैं। यह एक भेदकारी राजनीति है जो वर्ग-संघर्ष की सहधर्मी है। उसी का आयात है और सशस्त्र संघर्ष के लिए मुफीद हो सकती है, किंतु मताधिकार के प्रयोग से शांतिपूर्वक सत्ता-परिवर्तन की जनतांत्रिक प्रक्रिया में बहुत भ्रम उत्पन्न करती है। बहुत स्वांग, बहुत रेटरिक, बहुत विचलन को जन्म देती है।

कमलाकांत त्रिपाठी
पूर्व आईआरएस

इस भेद और विग्रह की राजनीति का केवल एक रूप नहीं,इसके अनेक रूप हैं और सबके सब जनतंत्र के लिए घातक हैं। इतिहास की दुहाई देना ही गलत है,जो जहां है,वहां है। वहीं पैदा हुआ और इस पैदा होने पर उसका कोई वश नहीं था। पीछे क्या हुआ,इसके लिए वह कतई जिम्मेदार नहीं,पिता के अपराध का दंड पुत्र को नहीं दिया जा सकता। यह न्याय नहीं,आदिम बर्बरता है।

किसके पूर्वज कब,कहां से आए या नहीं आए,उन्होंने क्या सही किया,क्या गलत किया, ये सवाल ही सिरे से अप्रासंगिक हैं, उलझाने वाले हैं, भेदकारी हैं और व्यक्ति के रूप में नागरिक के साथ न्याय निष्पादन में बाधा खड़ी करते हैं। शासक के लिए विहित कार्य के निष्पादन के मूल कर्तव्य से बचकर कदाचार में लिप्त होने की खिड़की भी खोलते हैं। यदि किसी भी समूह के हर व्यक्ति में हम यह प्रतीति नहीं उत्पन्न कर पाए कि उसके साथ जो भी होगा न्याय होगा,भले ही वह उसके तात्कालिक व्यक्तिगत हित में न हो,समग्रता में यह उसके साथ तात्विक रूप से न्याय ही है,हम जनतंत्र को कमजोर करेंगे। इसके फलस्वरूप अंततः किसी के साथ न्याय नहीं हो पाएगा।

समाज और देश व्यक्तियों के योग से ही बनते हैं। जब किसी के साथ अन्याय होता है, जो किसी अन्य के साथ पक्षपात में निहित होता है तो वह पूरी व्यवस्था के स्वास्थ्य और स्थिरता को अनिवार्य रूप से प्रभावित करता है। फिर तो सब कुछ शासक वर्ग की मनमानी पर निर्भर हो जाता है और अंततः जिसको जो मिल रहा है, उसके भी लाले पड़ जाते हैं।

दूषित जनतंत्र में केवल दो वर्ग बन जाते हैं-शासक और शासित। शासक तरह-तरह की रेटरिक के बावजूद बड़ी पूंजी की गोद में जाकर बैठ जाता है और वही सब करता है,जो उसे नहीं करना चाहिए और उससे सर्वथा विरत हो जाता है,जो उसे करना चाहिए। रेटरिक के भिन्न-भिन्न नैरेटिव के बावजूद सबकी समान परिणति इसी में होती है। यह जनतंत्र नहीं,धनतंत्र है।

अंततः मतदाता के रूप में व्यक्ति ही ठगा जाता है। व्यवस्था में उसका विश्वास चिटक जाता है और वह आड़े-तिरछे रास्ते खोजने को विवश हो जाता है। एक बार विचलन शुरू हुआ तो क्रिया-प्रतिक्रिया से उसकी व्याप्ति बढ़ती जाती है और अंततः चीजें बेकाबू हो जाती हैं।

प्रथम चरण में कम वोटिंग से दलों में चिंता

प्रो. विवेकानंद तिवारी
अध्यक्ष, आंबेडकर पीठ एचपीयू, शिमला

> पिछले चुनावों के मुकाबले बीजेपी इस बार दक्षिण के राज्यों में ज्यादा एक्टिव है। पीएम मोदी से लेकर गृह मंत्री अमित शाह और बीजेपी के पहली पंक्ति के नेता लगातार रैलियां, रोड शो और सभाएं कर रहे हैं। दरअसल बीजेपी ने इस बार अपने लिए जो 400 पार का टारगेट रखा है,उसके लिए जरूरी भी है कि दक्षिण के राज्यों से उन्हें सीटें मिले,लेकिन सवाल ये है कि क्या मिशन साउथ के चक्कर में बीजेपी ने उत्तर के राज्यों में कम ध्यान दिया है या यहां मतदाताओं को रिझाने में कहीं कोई कमी रह गई है।

चुनावों में मतदान के स्तर को अक्सर लोकतंत्र के स्वास्थ्य के संकेतक के रूप में देखा जाता है। प्रथम चरण के लिए 21 राज्यों की 102 सीटों पर हुए मतदान में 60 प्रतिशत वोटिंग हुई है। देखा गया है कि इस बार मतदान में पिछले चुनावों 2014 और 2019 के चुनावों के मुकाबले लोगों में कम उत्साह दिखा,कम लोग मतदान केंद्र तक पहुंचे। मतदाता उदासीनता का तात्पर्य चुनाव में मतदान करने के योग्य लोगों के बीच उदासीनता से है। ऐसा तब हो सकता है जब मतदाताओं का चुनावी प्रक्रिया से या राजनीतिक दलों और उम्मीदवारों से मोहभंग हो जाता है या जब उन्हें नहीं लगता कि उनका वोट मायने रखेगा या जब उन्हें अपने आसपास के मुद्दों की ज्यादा परवाह नहीं है। सबसे अधिक 79.90 फीसदी मतदान त्रिपुरा में हुआ,जहां दो लोकसभा सीटों में से एक पर वोट पड़े। दूसरे नंबर पर 77.57 प्रतिशत मतदान पश्चिम बंगाल में हुआ। यहां 42 में से तीन सीटों पर मतदान हुआ। पुदुचेरी, असम और मेघालय की दो सीटों पर भी 70 फीसदी से अधिक वोट पड़े। तमिलनाडु की सभी 39 लोकसभा सीटों पर 62.19 फीसदी वोट पड़े। उत्तर प्रदेश में 57.61 फीसदी वोट पड़े। छत्तीसगढ़ की नक्सल प्रभावित सीट पर 63.41 प्रतिशत मतदान हुआ। सबसे कम मतदान बिहार में हुआ। यहां 40 सीटों में चार पर वोट डाले गए और 47.49 फीसदी ही मतदान हुआ। पहले चरण तमिलनाडु की सभी 39, उत्तराखंड की सभी पांच, अंडमान-निकोबार 1, अरुणाचल प्रदेश 2, लक्षद्वीप की एक,मेघालय की दो,मिजोरम 1,नगालैंड 1, पुडुचेरी 1 और सिक्किम की एक लोकसभा सीटों के लिए वोट पड़े।

2019 में पहले चरण में लगभग 70 फीसदी वोटिंग हुई थी। इस बार देश के किसी भी हिस्से में मतदान का प्रतिशत 80 तक नहीं पहुंच सका है। हैरानी का बात ये रही कि पिछले कुछ दिनों में सियासी रुप से सबसे हलचल वाले राज्य बिहार में सबसे कम मतदान देखने के लिए मिला। यहां केवल 47.50 प्रतिशत वोटिंग की खबर है। बीजेपी की तरफ से मिशन 400 पार को लेकर ये माना जा रहा था कि हिंदी पट्टी के राज्यों यूपी, बिहार, मध्य प्रदेश, राजस्थान में पार्टी पहले के मुकाबले बेहतर स्थिति में है,इसलिए उम्मीद ये की जा रही थी कि इन राज्यों में बीजेपी को उम्मीद से अधिक अच्छे परिणाम मिलेंगे,लेकिन मतदान प्रतिशत में गिरावट के बाद इन इलाकों पर टिकी बीजेपी को नुकसान का मुंह देखना पड़ सकता है।

पिछले चुनावों के मुकाबले बीजेपी इस बार दक्षिण के राज्यों में ज्यादा एक्टिव है। पीएम मोदी से लेकर गृह मंत्री अमित शाह और बीजेपी के पहली पंक्ति के नेता लगातार रैलियां,रोड शो और सभाएं कर रहे हैं। दरअसल बीजेपी ने इस बार अपने लिए जो 400 पार का टारगेट रखा है,उसके लिए जरूरी भी है कि दक्षिण के राज्यों से उन्हें सीटें मिले,लेकिन सवाल ये है कि किया मिशन साउथ के चक्कर में बीजेपी ने उत्तर के राज्यों में कम ध्यान दिया है या यहां मतदाताओं को रिझाने में कहीं कोई कमी रह गई है। उत्तर प्रदेश आज के समय में बीजेपी का सबसे मजबूत गढ़ है। यहां पार्टी 80 में 78 सीटें जीतने का दावा कर रही है। यूपी में पहले चरण में जिन क्षेत्रों में चुनाव हुए उसमें करीब 57 प्रतिशत वो पड़े,जबकि पिछले चुनाव में इन्हीं सीटों पर 67 प्रतिशत तक मतदान हुए थे। बिहार में जिन चार लोकसभा सीटों जमुई, औरंगाबाद, गया और नवादा मे पोलिंग हुई, उसमें लगभग 47 प्रतिशत मतदान हुआ,जबकि इन्हीं सीटों पर पिछले चुनाव में 53 प्रतिशत वोटिंग हुई थी।

मध्य प्रदेश में पहले चरण की वोटिंग में 63 प्रतिशत वोट पड़े हैं,जबकि पिछले चुनाव में यहां 75 प्रतिशत वोट पड़े थे। राजस्थान में पहले चरण में केवल 50 प्रतिशत मतदान की खबर है,जबकि 2019 में यहां 64 प्रतिशत वोट पड़े थे। कम मतदान को लेकर अक्सर एक थ्योरी दी जाती है कि अगर वोटिंग प्रतिशत कम रहता है तो इसका मतलब है कि जनता सत्ता में बदलाव नहीं चाहती है। पिछले चुनावों में ये देखा गया है कि जब-जब बंपर वोटिंग हुई है, जनता घरों से निकलकर मतदान केंद्रों तक पहुंची है,सत्ता में परिवर्तन देखने के लिए मिला है। कहा जाता है कि जब जनता सरकार बदलना चाहती है तो अधिक मतदान होते हैं। एक आंकड़े के मुताबिक पिछले 12 चुनावों के बारे में अगर देखा जाए तो ये देखा गया है कि सात बार जब-जब मतदान प्रतिशत बढ़े हैं,चार बार सत्ता में परिवर्तन हुआ है। वहीं पांच बार जब-जब मतदान प्रतिशत में गिरावट दर्ज की गई है तो चार बार सत्ता बदली है।

ज्योतिष और कर्मफल सिद्धांत

फलित ज्योतिष शास्त्र की मूल धारणा है कि किसी जातक का व्यक्तित्व,उसके जीवन की घटनाएं और उसके द्वारा चुने गए रास्ते के निर्णायक वे ग्रह और नक्षत्र हैं,जो जातक के जन्म के समय एवं स्थान में प्रभावी रहे हैं और जिनकी गति और स्थिति गणितीय ज्योतिष से जानी जा सकती है।

डॉ सुधांशु के. मिश्रा
सेवानिवृत्त प्रोफेसर

इससे अलग हटकर कई बातें हैं। सबसे पहले, कर्म और कर्मफल का सिद्धांत (स्टैंडर्ड वर्सन) कहता है कि मनुष्य के इस जीवन के कर्म और पूर्वजन्म के संचित कर्म मिलकर उसके जीवन के रास्ते और घटनाओं को तय करते हैं। कर्म का एक हिस्सा जमा भी होता रहता है,जो अगले जन्म में प्रारब्ध बनता है। प्रारब्ध को अदृष्ट भी कहा गया है,जिसे देखा नहीं जा सकता।

दूसरे यह भी सर्वमान्य सत्य है कि जीव के गर्भ में आने के साथ ही उसके शरीर और भविष्य भी निर्णीत होने लगते हैं। फिर भी ज्योतिष जन्म को ही रेफरेंस प्वाइंट मानता है। जन्म के पहले के संचित कारणों से जन्म के बाद के जीवन को स्वतंत्र मानना कहां तक तर्कसंगत है यह जिज्ञासा का विषय है। व्यक्ति के जीवन की कुछ नगण्य घटनाओं के बटरफ्लाई इफैक्ट को भी अनदेखा नहीं किया जा सकता।

तीसरे ज्योतिष और कर्मफल सिद्धांत दोनों ही व्यक्तिवादी हैं,लेकिन यह अनुभव आधारित सत्य है कि समाज और सिब्लिंग्स का व्यक्ति के जीवन पर बहुत असर होता है।

इन सारी बातों को एक साथ देखें तो विरोधाभास स्पष्ट हो जाता है। इस का एकमात्र हल है कॉस्मिक डिटरमिनिज्म। इसमें यह मानना होगा कि जातक के गर्भ में आने से जन्म तक और आगे जन्म की जगह और समय भी उसके प्रारब्ध पर निर्भर होता है। उसके माता-पिता,भाई-बहन, दोस्त-समाज सभी उसके प्रारब्ध पर निर्भर करते हैं। सभी घटनाएं,विश्व स्तर भी,उसके प्रारब्ध के वशीभूत हैं।

अब लोग तो करोड़ों हैं। इस सिस्टम का सिमुल्टेनियस फॉरमुलेशन और सोल्यूशन करना आदमी के वश का नहीं है। ज्यादा से ज्यादा इसका लोकल सोल्यूशन हो सकता है जिसमें बड़ी गलतियों की संभावना है। यह मुद्दा सोचने का है।

धर्मक्षेत्रे कुरुक्षेत्रे: धर्म की खेती

कुरुक्षेत्र को न जाने कब से धर्मक्षेत्र कहा जाता रहा है? भगवद्गीता का प्रारंभ ही यहां से होता है-धर्मक्षेत्रे कुरुक्षेत्रे। इस संदर्भ में एक मिथक-कथा है। मिथक-कथा अवश्य ही कहानी होती है,कहानी अर्थात् जो कही जाती है। कहानी कहने की बात है।

डॉ. राजेंद्र रंजन चतुर्वेदी
सेवानिवृत्त प्रोफेसर

मिथक कथा इतिहास की घटना जैसी लगती है और उसकी कहने की एक परंपरा भी होती है,आत्मीय परंपरा। अपने बड़ों से सुनने की परंपरा। अपने बड़े तो आस्था के भी केन्द्र होते हैं। अपने बड़ों की परंपरा गलत कैसे हो सकती है? एक बात तो अपने और दूसरी बात बड़े। इसलिए उनकी कहन के प्रति एक विश्वास भी होता है कि यह बात गलत नहीं हो सकती। गलत तो नहीं है,किंतु फिर भी मिथक कथा इतिहास की घटना नहीं होती। उसका सच उन घटनाओं की गहराई में निहित होता है तो धर्मक्षेत्र कुरुक्षेत्र की भी एक मिथक कथा है कि युवराज कुरु ने भगवान शिव की तपस्या की और वरदान के रूप में कुछ समय के लिए नंदी प्राप्त कर लिया धर्म का वाहक।

सोने का हल बनवाया और पांच-पांच योजन परिक्षेत्र को जोतने लगे। देवराज इन्द्र आए-राजन। यह क्या कर रहे हैं? कुरु ने कहा कि धर्म की खेती करूंगा। इन्द्र चले गए। विष्णु आए। बोले-राजन्। बीज कहां से लाओगे? कुरु ने कहा-प्रभु। मेरा शरीर और मन,हाथ-पैर-जंघा और सिरः ये ही बीज हैं। इनसे तप,सत्य, दान, प्रीति, और ज्ञान की खेती होगी। तप,सत्य,दान, प्रीति और ज्ञान-मिथक-कथा ने कितने बड़े सच को उजागर किया है। कुरुधम्म जातक में कुरुधर्म की कथा है।

अष्टशक्तियों की अवधारणा का निहितार्थ

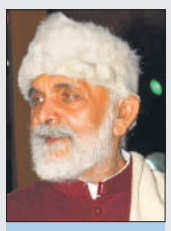

डॉ. चन्द्रविजय चतुर्वेदी
प्रयागराज

> आइंस्टीन ने ऊर्जा शक्ति को ही अंतिम तत्व कहा जिसका रूपांतरण भौतिक द्रव्य में होता रहता है और भौतिक द्रव्य अपने भौतिक अस्तित्व को समाप्त कर ऊर्जा शक्ति के वृहद् रूप में रूपांतरित होते रहते हैं।

शक्ति से ही संपूर्ण ब्रह्मांड का कार्य व्यापार संचालित होता है। किसी भी प्राणी,किसी भी प्रणाली,किसी भी व्यवस्था के क्रियाशील, प्रवृत्तिशील या सक्रीय होने के लिए शक्ति या ऊर्जा की आवश्यकता होती है। इसी सनातन सत्य पर आधुनिक विज्ञान का क्वांटम सिद्धांत आधारित है,यही सत्य ब्रह्मसूत्र में उद्घाटित किया गया है कि शक्ति के बिना परमेश्वर सृष्टा हो ही नहीं सकते। अध्यात्म अतीन्द्रिय चेतना के विकास का विज्ञान है,जो चेतन प्राणी को उसकी शक्ति का दिग्दर्शन कराती है।

आधुनिक विज्ञान वह अध्यात्म है जिसने प्रमाणित किया की संपूर्ण ब्रह्मांड और उसमे उपस्थित जड़-चेतन का अस्तित्व ताप,प्रकाश, ध्वनि, चुंबकत्व, विद्युत, ब्रह्मांडीय विकिरण, रेडियोधर्मी विकिरण और जीवनी शक्ति का कार्य व्यापार है। आइंस्टीन ने ऊर्जा शक्ति को ही अंतिम तत्व कहा जिसका रूपांतरण भौतिक द्रव्य में होता रहता है और भौतिक द्रव्य अपने भौतिक अस्तित्व को समाप्त कर ऊर्जा-शक्ति के वृहद रूप में रूपांतरित होते रहते हैं। शास्त्रों में अष्टशक्तियों का उल्लेख आता है,जो अपने वाहनों से शक्ति का संचरण, संप्रेषण करती हैं। प्रथम शक्ति-ब्राह्मी है जिसके संबंध में कहा गया है -ब्राह्मी हंस समारूढ़ा। ब्राह्मी शक्ति का वाहन हंस है, वाहन का तात्पर्य माध्यम है जिससे ऊर्जा-शक्ति का संचरण होता है। हंस जीवात्मा है,ब्राह्मी शक्ति से सृष्टि का सृजन होता है,यही क्रिया शक्ति है। जीवात्मा ही सृष्टि शक्ति का परिचालक है। दूसरी शक्ति है-माहेश्वरी। कहा गया है-माहेश्वरी वृषारूढ़ा। माहेश्वरी लय शक्ति है जिसका वाहन वृष या धर्म है,जो शास्त्रीय विधि विधान है। माहेश्वरी ही ज्ञानशक्ति है, जो धर्म के आश्रय से लय की और अग्रसर होता है। लय, सृजन से जुड़ा है प्रकृति में लय सृजन प्राकृतिक नियमों ऋतु के अनुसार होता रहता है।

तीसरी शक्ति है-कौमारी जिसके लिए कहा गया है-कौमारी शिखिवाहना। कौमारी चैतन्य शक्ति है जिसके संचरण का माध्यम है मयूर। मयूर सर्पभक्षी होता है। टेढ़ी चाल चलने वाले को सर्प कहते हैं,जो आसुरी भाव का द्योतक है। मयूरधर्मी जीवात्मा ही चेतनशील रह सकेगा। चौथी शक्ति है-वैष्णवी जिसके लिए कहा गया है-वैष्णवी गरुणासना। वैष्णवी पालन करने वाली शक्ति है,इस शक्ति का संचरण गरुण द्वारा होता है। गरुण वेदरूप हैं,जो ज्ञान और कर्म दो पंखों के सहारे गति करते हैं। गरुण का प्रतीक कुटिल तत्वों के नाशकर्ता के रूप में भी है। गरुणभाव से कुटिल तत्वों का विनाश करते हुए ज्ञान और कर्म से पालन शक्ति का संचरण संभव है।

पांचवी शक्ति है वाराही। वाराह का अर्थ काल होता है- काल अर्थात् टाइम स्पेस। मिथक है कि वाराह ने पृथ्वी को पाताल से अपने दांतों से निकला। इसका प्रतीकार्थ है,सृष्टि का कारण काल शक्ति है इसका कोई वाहन नहीं है। काल स्वतः ही आधाररूपा है।

षष्टम शक्ति नृसिंही है। नृ का तात्पर्य व्यक्ति से है और सिंह श्रेष्ठता का बोधक है। श्रेष्ठ शक्ति ब्रह्मविद्या है,जो हिरण्यकशिपु को समाप्त करता है। हिरण्य आत्मतत्व का वाचक है,कशिपु वह अहम है,जो आत्मा को ढक लेता है, इसका शमन ब्रह्मविद्या की शक्ति से होता है।

सप्तम शक्ति है ऐन्द्री। ऐन्द्री गजसमारूढ़ा। ऐन्द्री शक्ति का वाहन ऐरावत गज है,जो विशिष्ट गति से गतिमान होता है-ऐन्द्री, इंद्र की शक्ति है,इंद्र मेघराज हैं जिनकी शक्ति प्रकृति की तड़ित शक्ति है। अष्टम शक्ति है-चामुंडा। चंड और मुंड प्रकृति और निवृत्ति के प्रतीक हैं। चामुंडा शक्ति प्रकृति और निवृत्ति का विनाश करने वाली प्रलय शक्ति है जिसके लिए किसी आलंबन की आवश्यकता नहीं है।

तीर्थंकर महावीर के अहिंसा सिद्धांत का संदेश

'अहिंसा' शब्द के आशय का प्रथमतः जो बोध होता है,वह किसी प्रकार की मार-काट या किसी को क्षति पहुंचना परिलक्षित होता है,लेकिन इस शब्द की गहराई में उतरने पर लगता है कि इसका मूल भाव 'अमृत-मय जीवन' जीना है,क्योंकि हिंसक कार्य करने का जब भाव मन में जागृत होता है तब बाहरी जगत से पहले आंतरिक जगत पर उसका कुप्रभाव पड़ता है। अंतर्जगत में तो मां के गर्भ के नौ माह के दौरान स्नेह-प्रेम से भरा अमृत तत्व पीने को मिलता रहा है। इस अमृत को भूलकर जब विनाशशील वाह्य जगत में भौतिक आकर्षण के प्रति मन का लगाव होता है तो यह जहर पीने के समान होता है।

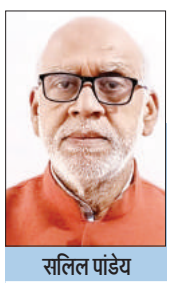

सलिल पांडेय
मिर्जापुर

धर्मग्रंथों में जितने महानायक और आदर्शपुरुष हुए हैं,उनकी जीवनशैली का अध्ययन किया जाए तो यह स्पष्ट होता है कि हिंसा के खिलाफ वे कितनी मजबूती के साथ खड़े हुए है। महाभारत युद्ध में श्रीकृष्ण की भूमिका का मूल्यांकन किया जाए तो यह साफ दिखता है कि वे हिंसा के खिलाफ अभियान चला रहे हैं। वास्तव में मुरली बजाने एवं खेत-खलिहान तथा यमुना-तट पर रासलीला करने वाले श्रीकृष्ण युद्ध करे,यह संभव ही नहीं। इसके लिए महाभारत के पात्रों एवं घटनाओं को वाह्य जगत नहीं,बल्कि आंतरिक जगत से संबद्ध करना पड़ेगा। महाभारत के प्रथम अध्याय के प्रथम श्लोक 'धर्मक्षेत्रे कुरुक्षेत्रे समवेता युयुत्सवः,मामकाः पाण्डवाश्चैव किम् कुर्वत् धनन्जयः' के साथ अंतिम अध्याय के अंतिम श्लोक 'यत्र योगेश्वरः कृष्ण यत्र पार्थो धनुर्धरः, तत्र श्रीर्विजयो भूतिर्ध्रुवा नीतिर्मतिर्मम' श्लोक का तुलनात्मक अध्ययन किया जाए तो 'अहिंसा' के मूल स्वभाव का दिग्दर्शन होने लगता है। प्रथम श्लोक अंधत्व है, अपना-पराया का भाव है तो अंतिम श्लोक श्रीकृष्ण जैसा विवेक, संविधान एवं अर्जुन जैसा कार्यपालक प्रवृत्ति का सूचक है।

दरअसल मनुष्य के लिए सामाजिक विद्वानों ने 'मैन इज ए सोशल एनिमल' मुहावरे का प्रयोग किया है। इसका अर्थ 'मनुष्य एक सामाजिक पशु है' निकलता है। वास्तव में मन की प्रवृत्तियां ही पशु रूप में विद्यमान हैं। चींटी से लेकर शेर तक की प्रवृत्ति मन में विराजती है। जब भी पशु प्रवृत्ति जागृत होती है तब माननीय बनाने वाले मन को पीड़ा तो होती ही है। पीड़ा के उत्पन्न होते ही हिंसा का भाव जागृत होने लगता है। धर्मग्रंथों में भूत-प्रेत तथा पिशाच का उल्लेख किया गया है। मन में आंतरिक प्रीति को छोड़कर वाह्यप्रीति के प्रति लालसा भ्रांति-प्रवृत्ति है। इसे ही भूत-प्रेत कहा जा सकता है।

हिंदी साहित्य के विद्वान मनीषी आचार्य रामचंद्र शुक्ल ने हिंदी शब्द सागर में पिशाच का अर्थ खून-पीने वाले राक्षस से किया है। मन में उत्पन्न होने वाले काम-क्रोध, मद-लोभ के भाव तत्क्षण खून पीने लगते हैं। कोई भी युग रहा हो,उसमें दैत्यों का उल्लेख मिलता है। ये सारे दैत्य आंतरिक से लेकर वाह्य जगत में प्रकृति को क्षति पहुंचाने वाले भाव और आचरण ही कहे जा सकते हैं।

जैन धर्म के 24 वें तीर्थंकर भगवान महावीर का जीवन अहिंसा के खिलाफ सत्याग्रह का ही रहा है। मन की सत्ता में कुविचारों के भाव जागृत न हों,इ

एक नजर

जोमैटो को 11.82 करोड़ का कर नोटिस

नई दिल्ली : जोमैटो को जीएसटी प्राधिकरण से 11.82 करोड़ रुपये की कर मांग और जुर्माना देने का आदेश मिला है। कंपनी के जुलाई 2017 से मार्च 2021 के बीच भारत के बाहर स्थित उसकी सहायक कंपनियों को दी गई निर्यात सेवाओं के संबंध में यह नोटिस मिला। यह आदेश अतिरिक्त आयुक्त, केंद्रीय वस्तु एवं सेवा कर, गुरुग्राम ने जारी किया। इसमें 5,90,94,889 रुपये की जीएसटी मांग के अलावा 5,90,94,889 रुपये का ब्याज और जुर्माना शामिल है।

पीएलएफआई एरिया कमांडर समेत दो उग्रवादी गिरफ्तार

रांची : झारखंड के पश्चिम सिंहभूम जिले में पुलिस ने पीएलएफआई के एरिया कमांडर समेत दो उग्रवादियों को गिरफ्तार किया है। पुलिस अधीक्षक आशुतोष शेखर को मिली गुप्त सूचना के आधार पर पुलिस की टीम ने एरिया कमांडर सोमा हेंब्रम और बिरसा खंडाइत को गिरफ्तार किया। दोनों की गिरफ्तारी गोईलकेरा थाना क्षेत्र के चितिर पहाड़ी के पास से हुई। इनके पास से पुलिस ने दो एके 47, नौ मैगजीन, 188 राउंड जिंदा गोली, 50 हजार रुपये और मोबाइल फोन बरामद किया है।

पालतू कुत्ते ने बच्चे पर हमला कर किया घायल

नोएडा : गौतमबुद्ध नगर जिले के एक्सप्रेसवे थाना क्षेत्र में स्थित एक सोसाइटी में पालतू कुत्ते द्वारा एक बच्चे पर कथित तौर पर हमला कर उसे घायल करने का मामला सामने आया है। थाना एक्सप्रेसवे की प्रभारी सरिता मलिक ने बताया कि अन्नपूर्णा सिंह ने शिकायत दर्ज कराई है कि वह सेक्टर 168 स्थित एक सोसाइटी में रहती हैं और शुक्रवार की शाम को उनका बेटा अर्थव सिंह लिफ्ट से जा रहा था कि इसी दौरान सोसाइटी में रहने अनुज वाही का बेटे अपने पालतू कुत्ते के साथ लिफ्ट में आया और तभी कुत्ते ने अर्थव पर हमला कर दिया।

हाईकोर्ट से स्वामी प्रसाद मौर्या को नहीं मिली राहत

विधि संवाददाता, लखनऊ

अमृत विचार : कथित रूप से बिना तलाक़ दिए दूसरी शादी कराने व मारपीट, गालीगलौज, जानमाल की धमकी व साज़िश रचने के आरोप के मामले में हाईकोर्ट की लखनऊ बेंच ने पूर्व मंत्री स्वामी प्रसाद मौर्या को राहत देने से इंकार कर दिया है।

कोर्ट ने कहा कि स्वामी प्रसाद के विरुद्ध प्रथम दृष्टया आरोप हैं, जिन पर ट्रायल कोर्ट में ही विचार हो सकता है। इन टिप्पणियों के साथ कोर्ट ने परिवाद की कार्यवाही व गैर जमानती वारंट को निरस्त किए जाने की मांग वाली स्वामी की याचिका को खारिज कर दिया है। यह आदेश न्यायमूर्ति जसप्रीत सिंह की एकल पीठ ने पारित किया। सुशांत गोल्फ सिटी के रहने वाले वादी दीपक कुमार स्वर्णकार ने अदालत में संघमित्रा व स्वामी प्रसाद मौर्या समेत अन्य के ख़िलाफ़ दाखिल किया है। वादी का आरोप है कि वह एवं संघमित्रा वर्ष 2016 से लिव इन रिलेशन में रह रहे थे। संघमित्रा और उसके पिता स्वामी प्रसाद मौर्य ने वादी को बताया कि संघमित्रा का तलाक़ हो गया है लिहाज़ा वादी ने 3 जनवरी 2019 को संघमित्रा से शादी कर ली, हालांकि बाद में जब उसे पता चला तो शादी की बात उजागर न होने पाए इसलिए उस पर जानलेवा हमला कराया गया।

नैनीताल में पर्यटन सीजन शुरू हो चुका है, शनिवार को विभिन्न स्थानों से पहुंचे पर्यटकों ने नैनी झील में नौकायन कर प्राकृतिक सौंदर्य का लुत्फ उठाया। ● अमृत विचार

पहले चरण में विपक्ष का सूपड़ा साफ हो गया : शाह

मथुरा, एजेंसी

केंद्रीय गृहमंत्री एवं भाजपा के वरिष्ठ नेता अमित शाह ने शनिवार को दावा किया कि पहले चरण में कांग्रेस-सपा का सूपड़ा साफ हो गया है। लोकसभा चुनाव के पहले चरण में उत्तर प्रदेश की आठ सीट- सहारनपुर, बिजनौर, कैराना, मुजफ्फरनगर, नगीना (आरक्षित), मुरादाबाद, रामपुर और पीलीभीत में शुक्रवार को मतदान हुआ।

शाह शनिवार को यहां वृंदावन में भाजपा उम्मीदवार व सिने अभिनेत्री हेमा मालिनी के समर्थन में आयोजित एक चुनावी जनसभा को संबोधित कर रहे थे। उन्होंने कहा कि पूरे देश में लोकसभा का चुनाव हो रहा है। पहले चरण का मतदान हो चुका है। मैं पहले चरण का परिणाम बताऊं आपको, किसी को बताना मत तो बताऊं- पहले चरण में कांग्रेस-सपा (समाजवादी पार्टी) का सूपड़ा साफ हो गया है। इंडी गठबंधन के प्रमुख नेताओं राहुल गांधी और अखिलेश यादव को लेकर तंज कसते हुए शाह ने कहा कि 2017 में दो शहजादे एकत्र होकर आये थे और पत्रकार कहते थे दो लड़के इकट्ठा हो गये, मैं बताना चाहता हूं कि 2017 में इकट्ठा हुए तो सबसे बड़े मार्जिन (अंतर) से भाजपा की सरकार बनी, 2024 में एकत्र हुए तो सबसे ज्यादा सीट उत्तर प्रदेश में भाजपा जीतेगी। वर्ष 2017 में उत्तर प्रदेश विधानसभा चुनाव में कांग्रेस और सपा ने गठबंधन करके चुनाव लड़ा था और तब 403 सदस्यीय राज्य विधानसभा में भाजपा गठबंधन को 325 सीट मिलीं थीं।

मथुरा में आयोजित जनसभा को संबोधित करने पहुंचे गृह मंत्री अमित शाह आमजन का अभिवादन करते हुए।

▸▸ भाजपा प्रत्याशी व अभिनेत्री हेमा मालिनी के समर्थन में चुनावी जनसभा को संबोधित करने मथुरा पहुंचे गृह मंत्री

भड़काऊ भाषण देने को लेकर सपा विधायक पर रिपोर्ट दर्ज

कार्यालय संवाददाता, बरेली

▸▸ भाजपा प्रत्याशी और उनके भतीजे को कहा था लुटेरा

अमृत विचार : बरेली लोकसभा क्षेत्र से भाजपा प्रत्याशी और पूर्व मंत्री छत्रपाल गंगवार और उनके भतीजे को लुटेरा कहने के मामले में सपा विधायक अताउर रहमान के खिलाफ कोतवाली में रिपोर्ट दर्ज की गई है। भाजपा कार्यकर्ता जितेंद्र कुमार ने एसएसपी घुले सुशील चंद्रभान से मामले की शिकायत की थी। एसएसपी के आदेश पर पुलिस ने आचार संहिता लागू होने के दौरान माहौल खराब करने के आरोप में रिपोर्ट दर्ज की।

रहपुरा गनीमत निवासी जितेन्द्र कुमार ने बताया कि 16 अप्रैल को सपा प्रत्याशी प्रवीन सिंह ऐरन का नामांकन हुआ था। इस दौरान नेहरू युवा केंद्र पर हुई सभा में बहेड़ी से सपा विधायक अताउर रहमान ने सार्वजनिक रूप से धार्मिक टिप्पणी कर माहौल खराब करने की कोशिश की। इस पूरे मामले का वीडियो वायरल हो गया। इसमें अताउर रहमान के बोलने पर वहां उपस्थित समाजवादी पार्टी के नेता और कार्यकर्ता तालियां बजाते नजर आ रहे हैं।

जंगलों में भीषण आग, हजारों पेड़ हुए राख

▸▸ अब तक हजारों हेक्टेयर वन संपदा जलकर खाक हो चुकी

संवाददाता, नैनीताल

अमृत विचार : गर्मी के चलते फायर सीजन में तैयारियों के बाद भी जंगलों में आग लगने की घटनाएं तेजी से बढ़ रही हैं।

शुक्रवार रात से लेकर अब तक नैनीताल के पटवाडांगर, देवीधुरा, पापड़ी, दो गांव, भवाली और भीमताल समेत आसपास के जंगलों में चारों तरफ आग लगी है, जिससे अब तक हजारों हेक्टेयर वन संपदा जलकर खाक हो गई।

बीते दो दिनों से पटवाडांगर क्षेत्र में भी आग लगी हुई है, 24 घंटे मशक्कत के बाद भी विभाग आग पर काबू नहीं पा पाया है। धीरे-धीरे आग देवीधुरा गांव की ओर बढ़ रही है वहीं वन विभाग की टीम क्षेत्र में आग बुझाने में जुटी हुई है। वन क्षेत्राधिकारी मुकुल शर्मा ने बताया कि खड़ी चट्टान में आग लगने और तेज हवा के चलते आग पर नियंत्रण पाने में दिक्कतों का सामना करना पड़ रहा है।

देवीधुरा पापड़ी गांव के जंगल में लगी भीषण आग। ● अमृत विचार

टांडा गांव में आग लगने से कई पेड़ जले

भीमताल : ओखलकांडा ब्लॉक के टांडा गांव के जंगलों में भीषण आग लगातार फैलने से तीन प्लांटेशन और कई पेड़ जल गए। जंगल में लगी आग गांव तक पहुंच गई है। आग को वन विभाग की टीम एवं ग्रामीणों के सहयोग से बमुश्किल से बुझाया गया। मंडल अध्यक्ष भाजपा युवा मोर्चा ओखलकांडा मदन परगाईं ने कहा कि आग के प्रति लगातार सब लोगों को चेताया जाना चाहिए, जिस तरह से आज घरों के करीब तक आग पहुंच रही है कभी बड़ी हानि भी हो सकती है। उन्होंने क्षेत्र के युवाओं से अनुरोध किया कि वनों को आग से बचाने के लिए वह विभाग की मदद के लिए आगे आएं। आग बुझाने वालों में फारेस्ट गार्ड मंजीत सिंह, हरीश चन्द्र, लाल सिंह बोहरा, सतीश पलड़िया समेत कई गांव के लोग मौजूद रहे।

पटरियों से नहीं हटे किसान, 54 ट्रेन रद

अंबाला : पंजाब के पटियाला के शंभू रेलवे स्टेशन पर किसानों का पटरियों पर धरना चौथे दिन भी जारी रहने के कारण अंबाला-अमृतसर मार्ग पर कुल 54 ट्रेनें शनिवार को रद करनी पड़ीं। रेलवे अधिकारियों ने कहा कि प्रदर्शन के कारण पिछले तीन दिन में 380 ट्रेनों की आवाजाही प्रभावित हुई है, जिससे यात्रियों को असुविधा हो रही है।

किसान संयुक्त किसान मोर्चा (गैर-राजनीतिक) और किसान मजदूर मोर्चा के बैनर तले पटियाला जिले के शंभू में विरोध प्रदर्शन कर रहे हैं। उन्होंने गिरफ्तार किसानों की रिहाई के लिए बुधवार को पंजाब-हरियाणा सीमा के पास शंभू में पटरियों पर बैठकर अपना विरोध प्रदर्शन शुरू किया था।

कोर्ट ने प्रज्ञा ठाकुर को दी चेतावनी

25 को उपस्थित हों नहीं तो आवश्यक आदेश पारित किया जाएगा

मुंबई, एजेंसी

मालेगांव मामला

▸▸ पिछली कई तारीखों में कोर्ट के समक्ष नहीं पेश हुईं हैं ठाकुर

मुंबई की एक विशेष अदालत ने मालेगांव विस्फोट मामले में चिकित्सा के आधार पर भारतीय जनता पार्टी (भाजपा) की सांसद प्रज्ञा ठाकुर की व्यक्तिगत उपस्थिति से छूट संबंधी याचिका शनिवार को स्वीकार कर ली।

अदालत ने हालांकि स्पष्ट किया कि यदि वह 25 अप्रैल को अदालत के समक्ष पेश होने में विफल रहती हैं तो आवश्यक आदेश पारित किया जाएगा। मालेगांव में 29 सितंबर, 2008 को एक मस्जिद के पास एक मोटरसाइकिल में लगाए गए विस्फोटक उपकरण में विस्फोट होने से छह लोगों की मौत हो गई थी और 100 से अधिक घायल हुए थे। विशेष एनआईए न्यायाधीश ए के लाहोटी ने आठ अप्रैल को ठाकुर की चिकित्सा स्थिति पर राष्ट्रीय अन्वेषण अभिकरण (एनआईए) द्वारा प्रस्तुत अनुपालन रिपोर्ट पर भरोसा जताते हुए उन्हें व्यक्तिगत उपस्थिति से छूट दे दी, लेकिन भोपाल लोकसभा सदस्य को 20 अप्रैल को अदालत के समक्ष उपस्थित रहने के लिए कहा था। हालांकि, जब शनिवार को अदालत की कार्यवाही शुरू हुई, तो ठाकुर ने अपने वकील के माध्यम से व्यक्तिगत उपस्थिति से छूट के लिए एक आवेदन दायर किया और दावा किया कि वह गंभीर चिकित्सा स्थिति का सामना कर रही हैं। याचिका में कहा गया है कि उन्हें उम्मीद है कि वह 25 अप्रैल को अदालत के समक्ष उपस्थित रहेंगी। हालांकि, एनआईए ने उनकी याचिका का विरोध करते हुए कहा कि चिकित्सा प्रमाण-पत्र (ठाकुर द्वारा प्रस्तुत) में यह उल्लेख नहीं किया गया है कि वह भोपाल से मुंबई जाने या यात्रा करने की स्थिति में नहीं थीं।

हार के डर से अफवाह फैला रहे विपक्षी दल : अनुराग

हमीरपुर, एजेंसी

केंद्रीय मंत्री अनुराग ठाकुर ने शनिवार को कहा कि कुछ नेता, भारतीय जनता पार्टी (भाजपा) को पूर्ण बहुमत मिलने के डर से अफवाह फैला रहे हैं कि केंद्र की सत्तारूढ़ पार्टी संविधान बदल देगी।

सुजानपुर टीरा में आयोजित एक कार्यक्रम से इतर संवाददाताओं से बातचीत में ठाकुर ने कहा कि यह विडम्बना है कि जिन्होंने देश में आपातकाल लगाया और संविधान में 62 बार संशोधन किया, वे अब दावा कर रहे हैं कि भाजपा संविधान बदल देगी। उन्होंने कहा कि जवाहरलाल नेहरू से लेकर राजीव गांधी तक सभी कांग्रेसी प्रधानमंत्रियों ने संविधान में संशोधन किया और उसका अपमान किया।

केंद्रीय सूचना एवं प्रसारण मंत्री ने आरोप लगाया कि कांग्रेस और सहयोगी दल भ्रष्टाचार के खिलाफ जन आंदोलन के बहाने सत्ता में आने की कोशिश कर रहे हैं, लेकिन हकीकत यह है कि वे खुद भ्रष्ट हैं। उन्होंने दावा किया कि भाजपा पूर्ण बहुमत के साथ लोकसभा चुनाव जीतेगी और लगातार तीसरी बार प्रधानमंत्री नरेन्द्र मोदी के नेतृत्व में सरकार बनाएगी।

कांकेर में मारे गए 29 में 14 नक्सली युद्ध इकाई से थे

रायपुर, एजेंसी

▸▸ चार दिनों से चल रही थी पहचान की कार्रवाई

छत्तीसगढ़ के नक्सल प्रभावित बीजापुर जिले में मुठभेड़ में मारे गए 29 नक्सलियों में से 10 नक्सली मध्यप्रदेश-महाराष्ट्र-छत्तीसगढ़ (एमएमसी) जोनल कमेटी के थे। पुलिस अधिकारियों ने शनिवार को यह जानकारी दी।

पुलिस अधिकारियों ने बताया कि 29 में 14 नक्सली माओवादियों के प्रमुख लड़ाकू दस्ते पीएलजीए (पीपुल्स लिबरेशन गुरिल्ला आर्मी) के सदस्य थे। राज्य के कांकेर जिले के छोटेबेठिया थाना क्षेत्र के अंतर्गत कलपर और आपाटोला गांव के करीब सुरक्षाबलों ने 16 अप्रैल को मुठभेड़ में 15 महिलाओं सहित 29 नक्सलियों को मार गिराया था। इस घटना में तीन सुरक्षाकर्मी भी घायल हुए थे। पुलिस ने शनिवार को एक बयान जारी कर बताया कि मुठभेड़ में मारे गए नक्सलियों की पहचान की कार्रवाई पिछले चार दिनों से लगातार की जा रही थी जो पूरी हो गई। पुलिस ने कहा है कि कलपर-आपाटोला मुठभेड़ में मारे गये माओवादियों की पहचान करते समय यह पता चला कि इस घटना के दौरान जंगल में दण्डकारण्य स्पेशल जोनल कमेटी के अलावा मध्यप्रदेश-महाराष्ट्र-छत्तीसगढ़ जोनल कमेटी के नक्सली भी मौजूद थे। बयान में कहा गया है कि मारे गए 29 नक्सलियों में उत्तर बस्तर डिविजन कमेटी के डिविजनल कमेटी सदस्य शंकर राव और उसकी पत्नी एवं एरिया कमेटी सदस्य रीता भी शामिल है जो तेलंगाना के वारंगल और आदिलाबाद जिले के रहने वाले थे।

इसी तरह मध्यप्रदेश-महाराष्ट्र-छत्तीसगढ़ जोनल कमेटी की माओवादी सुरेखा महाराष्ट्र के गढ़चिरौली जिले की निवासी थी। बयान में कहा गया है कि प्रतिबंधित भाकपा माओवादी संगठन के प्रमुख लड़ाकू दल जिसे पीएलजीए के रूप में जाना जाता है, उनके भी 14 माओवादियों को सुरक्षाबलों ने मुठभेड़ में ढेर किया है। पुलिस के मुताबिक, मारे गये माओवादियों की पहचान की कार्यवाही पूरी होने की स्थिति में अब उनके खिलाफ पंजीकृत अपराध, लंबित वारंट और घोषित इनाम के संबंध में संबंधित जिलों से जानकारी ली जा रही है। इस बीच माओवादियों के उत्तर सब जोनल ब्यूरो ने एक कथित प्रेस विज्ञप्ति जारी कर दावा किया कि उसके 12 सदस्य मुठभेड़ में मारे गए, जबकि शेष 17 को सुरक्षाबलों ने घायल या सामान्य स्थिति में पकड़ने के बाद 'मार डाला'। माओवादियों ने मुठभेड़ में मारे गए सभी 29 नक्सलियों के नाम भी जारी किए हैं। मुठभेड़ के विरोध में माओवादियों ने 25 अप्रैल को कांकेर, नारायणपुर और मोहला-मानपुर-अंबागढ़ चौकी जिले में बंद का आह्वान किया है।

ट्रक में लगी आग, सिलेंडरों के धमाके से दहला इलाका

काशीपुर-मुरादाबाद हाइवे पर आग बुझाती दमकल विभाग की टीम।

संवाददाता, डिलारी

▸▸ काशीपुर-मुरादाबाद हाइवे पर शनिवार दोपहर हुआ हादसा

अमृत विचार : काशीपुर-मुरादाबाद हाइवे पर शनिवार दोपहर रसोई गैस के सिलेंडरों से लदे ट्रक में आग लग गई। देखते ही देखते आग ने पूरे ट्रक को चपेट में ले लिया। इसके बाद सिलेंडर तेज आवाज के साथ फटने लगे। घटनास्थल पर ऊंची लपटें दिखाई देने लगीं। इससे पूरा क्षेत्र धमाकों से दहल उठा। सूचना पर कटघर और ठाकुरद्वारा से पुलिस और दमकल की गाड़ियां मौके पर पहुंचीं और आग बुझाना शुरू किया। हादसे के कारण हाइवे पर यातायात करीब तीन घंटे तक बंद रहा। हाइवे किनारे निपेंद्र, रोहन, मुनेंद्र उर्फ लल्ला के गेहूं के खेत में सिलेंडरों के टुकड़े गिरने से करीब तीन एकड़ गेहूं की फसल जलकर राख हो गई। हालांकि जानमाल की क्षति नहीं हुई।

शनिवार को लोनी के प्लांट से रसोई गैस सिलेंडर लेकर ट्रक चालक सेठी भारत गैस एजेंसी जटपुरा आ रहा था। दोपहर करीब 1:30 बजे काशीपुर-मुरादाबाद हाइवे पर गुलरिया मुराद सिढ़ावली के बीच सड़क किनारे चालक ट्रक रोक कर कोल्हू पर रस पीने लगा। इस बीच ट्रक चालक ने देखा कि ट्रक के बाईं ओर के टायर में आग लगी है। मौके पर मौजूद गुलरिया मुराद निवासी मोहम्मद आरिफ और ट्रक चालक आग बुझाने की कोशिश करने लगे,लेकिन देखते ही देखते सिलेंडरों ने आग पकड़ ली और धमाके के साथ फटने लगे। सिलेंडरों के टुकड़े करीब आधा किलोमीटर की दूर तक बिखर गए। सूचना मिलते ही एसपी देहात संदीप कुमार मीणा, ठाकुरद्वारा क्षेत्राधिकारी राजेश तिवारी, थाना भोजपुर प्रभारी निरीक्षक, थाना डिलारी प्रभारी पुलिस बल के साथ मौके पर पहुंचे। हाइवे के दोनों तरफ यातायात को डायवर्ट किया गया। इसके बाद अग्निशमन की आठ गाड़ियों की मदद से आग पर काबू पाया गया।

जज्बे को सलाम

शोहदे ने रेलवे ट्रैक पर दिया था धक्का, हादसे में दोनों पैर और एक हाथ गंवाना पड़ा

बुलंद हौसलों से प्रिया ने लिखी सफलता की इबारत

कार्यालय संवाददाता, बरेली

अमृत विचार : यूपी बोर्ड परीक्षा में जहां विद्यार्थी टॉप टेन की सूची में अपना नाम दर्ज करा कर खुशी मना रहे हैं। वहीं, दो पैर और एक हाथ गंवानी वाली प्रिया ने 12 वीं की परीक्षा प्रथम श्रेणी में उत्तीर्ण की है। बेटी की सफलता से परिजन खुश हैं। प्रिया ने छेड़छाड़ का विरोध किया था। इसपर शोहदे ने चलती ट्रेन के सामने उन्हें धक्का दिया था।

सीबीगंज क्षेत्र में रहने वाली प्रिया के साथ 10 अक्टूबर 2023 को यह घटना हुई थी। प्रिया का लंबे समय तक इलाज चला। हादसे के बाद प्रिया पूरी तरह से टूट गई थीं। ठीक होने के बाद उन्होंने रोजाना आठ घंटे तक पढ़ाई की। इसमें परिजनों ने उनकी मदद की। प्रिया ने 12 वीं 63.6 प्रतिशत अंक प्राप्त किए हैं। प्रिया का कहना है कि इन परिस्थितियों को झेलने के बाद परीक्षा पास करना किसी चुनौती से कम नहीं था।

▸▸ 12 वीं की परीक्षा में कड़ी मेहनत से पाई सफलता

अधिकारी बनकर शोहदों को सिखाना चाहती हैं सबक

प्रिया ने बताया कि जिस तरह से छेड़छाड़ का विरोध करने पर एक शोहदे ने चलती ट्रेन के सामने धक्का देकर उनका जीवन चार माह के लिए नर्क बना दिया। पुलिस-प्रशासन की मदद से और परिजनों के हौसलों से वह ठीक होकर अस्पताल से बाहर आईं। वह अब स्नातक की परीक्षा पास कर सिविल सेवा परीक्षा की तैयारी करेंगी। जिससे वह अधिकारी बन कर इस तरह के शोहदों को सबक सिखा सकें।

पिता बोले-गाजियाबाद में लगेंगे कृत्रिम हाथ-पैर

पिता राकेश कश्यप ने बताया कि बेटी को दो पैर और एक कृत्रिम हाथ लगवाने के लिए वह गाजियाबाद के एक डाक्टर के संपर्क में हैं। कृत्रिम हाथ और पैर के लिए नाप दिया जा चुका है। इसमें दिल्ली के राजीव चोपड़ा और शहर के एक अधिवक्ता ने आर्थिक रूप से मदद कर रहे हैं। बेटी के पास होने पर पूरा परिवार खुश है।

नैनीताल में हुई मत कर नशा गीत की शूटिंग

हाईकोर्ट के निर्देश पर नशा मुक्ति गीत की शूटिंग करते कलाकार।

संवाददाता, नैनीताल

अमृत विचार : युवाओं में तेजी से बढ़ रही नशे की लत को दूर करने के लिए अब हाईकोर्ट भी आगे आ गया है। हाईकोर्ट के निर्देश पर शहर के विभिन्न क्षेत्रों में मत कर नशा मत कर गाने का फिल्मांकन किया गया। इस दौरान कलाकारों ने युवा पीढ़ी को नशे दे दूर रहने के लिए जागरूक भी किया। गीत की शूटिंग कर रहे रितेश सागर ने बताया कि हाईकोर्ट के दिशा-निर्देश पर नशा मुक्त देश, प्रदेश की मुहिम के तहत गाने का निर्माण किया जा रहा। इस गीत के लेखक हेमंत बिष्ट व रितेश सागर हैं, जबकि गीत आयुषी कनवाल के निर्देशन में बन रहा है

अपनी ढपली अपना राग

मथुरा में मंदिर के निर्माण को लेकर कुछ लोग कोर्ट में गए हैं। उसपर फैसला आने के बाद मंदिर का निर्माण होगा। हमने आंदोलन की बात नहीं की है। – अमित शाह

इंडिया की सरकार, एनडीए के भ्रष्टाचार के स्कूल पर ताला लगा कर उनके कोर्स को हमेशा के लिए बंद कर देगी।
– राहुल गांधी

राहुल गांधी 2019 में अमेठी लोकसभा सीट से हार गए थे, उनमें इस बार वहां से चुनाव लड़ने की हिम्मत नहीं है।
– राजनाथ सिंह

सपा, कांग्रेस, भाजपा के साथ मिलकर नहीं बल्कि गरीबों, मजदूरों, आदिवासियों के साथ हम चुनाव लड़ रहे है।
–मायावती

भरोसा है कि क्षेत्र के सभी लोगों का आशीर्वाद मुझे मिलेगा, मैनपुरी के लोगों ने हमेशा हमारे परिवार की मदद की।
– डिंपल यादव

दूसरे चरण की आठ सीटों पर चुनावी घमासान तेज

इस बार फिर एनडीए और इंडी गठबंधन के बीच टक्कर है जबरदस्त

हेमा मालिनी समेत सभी उम्मीदवारों का भविष्य 26 को होगा लॉक

अमरोहा, मेरठ, बागपत, गाजियाबाद, गौतमबुद्ध नगर, बुलंदशहर, अलीगढ़ और मथुरा में चुनाव

चुनाव डेस्क, लखनऊ

अमृत विचार: लोकसभा चुनाव में पहले चरण की आठ सीटों के लिए मतदान हो चुका है। दूसरे चरण में भी उत्तर प्रदेश की आठ सीटों के लिए प्रत्याशियों के भाग्य का फैसला होना है। इन आठ सीटों में अमरोहा, मेरठ, बागपत, गाजियाबाद, गौतमबुद्ध नगर, बुलंदशहर, अलीगढ़ और मथुरा शामिल है।

पहले चरण के बाद 25 अप्रैल को होने जा रहे मतदान से पहले इन सीटों उम्मीदवारों के बीच चुनावी घमासान तेज हो गया है। पिछली बार इस चरण में अमरोहा को छोड़कर बाकी सभी सीटें भाजपा ने जीती थी। इस बार फिर इन सीटों पर एनडीए और इंडिया के बीच जबरदस्त टक्कर है। दोनों ओर से कई महारथी मैदान में हैं।

इनमें से मथुरा लोकसभा सीट पर भी सभी की निगाहें हैं जहां भाजपा ने मौजूदा सांसद हेमा मालिनी को टिकट दिया है। वहीं, समाजवादी पार्टी ने मुकेश धनगर और बसपा ने सुरेश सिंह को टिकट दिया है।

मथुरा में जाट मतदाता बहुमत में हैं, लेकिन यहां से बाहरी उम्मीदवार ज्यादा सफल रहे हैं। इस नजर से समीकरण हेमा के पक्ष में हैं, लेकिन इतिहास देखें तो पाते हैं कि मथुरा लोस. सीट से अब तक कोई भी उम्मीदवार चुनाव में लगातार तीन बार सांसद नहीं बना है। ऐसे में हेमा की हैट्रिक पर सवाल भी उठ रहे हैं।

2019 और 2014 में यह था परिणाम

2019 में हेमा मालिनी को 2,93,471 वोट के अंतर से जीत मिली थी। उन्हें कुल 6,71,293 वोट मिले थे। उनका वोट शेयर 61 फीसदी था। राष्ट्रीय लोक दल के कुवंर नरेंद्र 3,77,822 वोट के साथ दूसरे स्थान पर थे। उन्हें 34 .21 फीसदी वोट मिले थे। वहीं, 2014 में हेमा मालिनी को 5,74,633 वोट मिले थे। उनका वोट शेयर 53 .29 रहा था। राष्ट्रीय लोक दल के जयंत चौधरी 2,43,890 वोट के साथ दूसरे स्थान पर थे। उनका वोट शेयर 22 .62 फीसदी था।

अमरोहा में बंटेगा मुस्लिम वोट

अमरोहा सीट पर चर्चा करें तो यहां भाजपा के कंवर सिंह तंवर, कांग्रेस-सपा गठबंधन से दानिश अली और बसपा के मुजाहिद हुसैन के बीच टक्कर है। यह सीट मुस्लिम बहुल सीट है ऐसे में बसपा और गठबंधन दोनों की ओर से मुस्लिम प्रत्याशी होने की वजह से वोट कटना तय है वहीं रालोद के आने से यहां भाजपा और मजबूत हुई है।

मेरठ में कितना चलेगा राम का नाम

मेरठ में भाजपा ने अरुण गोविल पर दांव लगाया है जो प्रसिद्ध धारावाहिक रामायण में राम की भूमिका में दिख चुके हैं। लोगों में आज भी उनके प्रति वैसी ही भावना देखने को मिलती है। वहीं, बसपा ने देवव्रत त्यागी और सपा ने सुनीता वर्मा को टिकट दिया है। मेरठ सीट पर पहले भी भाजपा का ही कब्जा था।

गाजियाबाद में भाजपा का नया दांव

गाजियाबाद लोकसभा सीट से भाजपा ने दो बार सांसद रहे वीके सिंह का टिकट काटकर अतुल गर्ग पर दांव लगाया है, जबकि गठबंधन में ये सीट कांग्रेस के पाले में हैं। कांग्रेस ने यहां से डॉली शर्मा को टिकट दिया है तो वहीं बसपा से नंद किशोर पुंडीर मैदान में हैं।

त्रिकोणीय लड़ाई में फंस सकती हैं हेमा

दरअसल, मथुरा में लंबे समय से ध्रुवीकरण की राजनीति ही काम करती रही है। इस बार भी यहां राम मंदिर की लहर है और प्रधानमंत्री नरेन्द्र मोदी के चेहरे पर लोग आसानी से हेमा मालिनी को तीसरी बार संसद भेज सकते हैं, लेकिन लड़ाई इतनी आसान नहीं है। विपक्षी दलों के गठबंधन की तरफ से समाजवादी पार्टी ने मुकेश धनगर को टिकट दिया है और बहुजन समाज पार्टी ने सुरेश सिंह को टिकट दिया है। मथुरा में जाट मतदाता सबसे ज्यादा हैं। उन्हीं को साधने के लिए जाट उम्मीदवार उतारा गया है।

गौतमबुद्धनगर का संघर्ष दिलचस्प

गौतमबुद्धनगर सीट से भाजपा ने लगातार दो बार सांसद रहे डॉ. महेश शर्मा को फिर से टिकट दिया है। बसपा की ओर से राजेंद्र सोलंकी मैदान में हैं वहीं समाजवादी पार्टी ने इस सीट से महेन्द्र नागर को टिकट दिया है। तीनों प्रत्याशी अलग-अलग जातियों से हैं ऐसे में इस सीट पर लड़ाई दिलचस्प है।

बुलंदशहर में 1991 से जीत रही भाजपा

बुलंदशहर सीट अनुसूचित जाति के लिए आरक्षित है। इस सीट पर भी पिछली दो बार से लगातार भाजपा का कब्जा रहा है। भाजपा ने यहां से भोला सिंह को फिर से मैदान में उतारा है। वहीं सपा-कांग्रेस गठबंधन से शिवराम वाल्मीकि और बसपा ने नगीना से सांसद रहे गिरीश चंद्र पर दांव लगाया है। 2009 को छोड़कर 1991 से यहां लगातार भाजपा की जीत होती रही है।

अलीगढ़ में मुस्लिम वोटर किसके साथ

अलीगढ़ लोकसभा पर भी भाजपा का कब्जा है। भाजपा ने यहां वर्तमान सांसद सतीश गौतम को ही टिकट दिया है। बसपा ने यहां मुस्लिम प्रत्याशी गुफ़रान नूर का टिकट काटकर भाजपा से ही आए हितेंद्र कुमार को टिकट दिया है। समाजवादी पार्टी से जाट बिरादरी के बिजेंद्र सिंह मैदान में है। इस सीट पर भी मुस्लिम वोटर निर्णायक भूमिका निभाते हैं लेकिन तीनों दलों में किसी ने मुस्लिम प्रत्याशी नहीं उतारा है।

कभी थे संग अब लड़ रहे कुर्सी की जंग

कांग्रेस के बाद बसपा ने दिए हैं सबसे ज्यादा सांसद

बसपा सुप्रीमो तीन बार जीती हैं चुनाव

हरिओम चतुर्वेदी, अंबेडकरनगर

अमृत विचार। डॉ. राम मनोहर लोहिया की जन्मस्थली अकबरपुर में समाजवाद की नर्सरी लहराई जरूर लेकिन विचारधारा का वटवृक्ष खड़ा नहीं हो सका। यहां पर बसपा सुप्रीमो मायावती ने तीन बार चुनाव जीतकर लोकसभा सीट का मिजाज ही बदल दिया।

बसपा के कब्जे वाली अंबेडकरनगर लोकसभा सीट मोदी लहर के चलते 2014 में भाजपा के कब्जे में आई थी। लोकसभा सीट से कांग्रेस के बाद सबसे ज्यादा बसपा ही सफल रही है। 2019 के चुनाव में बसपा से रितेश पांडे सांसद चुने गए थे।

रितेश पांडे

लालजी वर्मा

आगामी लोकसभा चुनाव में भाजपा ने बसपा छोड़कर पार्टी में शामिल हुए सांसद रितेश पांडे पर दांव लगाते हुए उन्हें अंबेडकरनगर लोकसभा सीट से प्रत्याशी बनाया है। वहीं समाजवादी पार्टी ने बसपा के कद्दावर नेता रहे लालजी वर्मा को चुनाव मैदान में उतारा है। लालजी वर्मा की कुर्मी नेताओं में अच्छी पैठ मानी जाती है। वहीं बसपा ने अभी तक भी अपने उम्मीदवार की घोषणा नहीं की है। हालांकि करीब एक माह से कलाम शाह अपने आप को दावेदार बता रहे थे, लेकिन एक ऑडियो वायरल होने के बाद उनका भी पत्ता कट गया है। अंबेडकरनगर लोकसभा क्षेत्र के अंतर्गत अकबरपुर, टांडा, जलालपुर, कटेहरी, गोसाईगंज विधानसभा शामिल हैं।

2011 की जनगणना के आंकड़ों के अनुसार अंबेडकरनगर की जनसंख्या लगभग 24 लाख थी। जनपद की 72.23 फीसदी जनसंख्या साक्षर है। समय के साथ-साथ मतदाताओं की संख्या में बढ़ोत्तरी हुई।

नहीं कर रहे मतदान

शुरुआती दौर में 65 प्रतिशत तक मतदाता अपने मताधिकार का प्रयोग ही नहीं करते थे। वहीं वर्तमान समय में भी करीब 40 प्रतिशत तक मतदाता मतदान करने के लिए नहीं पहुंच रहे हैं। जनपद में कुल मतदाताओं की संख्या 18 लाख 55 हजार 56 है। जिसमें से 9 लाख 66 हजार 86 पुरुष और 8 लाख 88 हजार 964 महिला मतदाता हैं। जो आगामी लोकसभा चुनाव में अपने मताधिकारी का प्रयोग करेंगे।

चर्चाओं में रही है सीट

अंबेडकरकरनगर लोकसभा सीट लगातार चर्चाओं में रही है। इसकी गिनती प्रदेश की हॉट सीटों में भी होती रही है। इस सीट से बसपा सुप्रीमो मायावती तीन बार चुनाव जीती थी, यहां से 2009 में भाजपा के फायर ब्रांड नेता विनय कटियार चुनाव लड़ चुके हैं। आगामी चुमाव में भी दो दिग्गज नेताओं की साख दांव पर लगी है। मजेदार बात यह है कि दोनों ही नेता कभी बसपा के हमराह रहे, लेकिन इस बार आमने सामने हैं। कभी बसपा के बड़े नेताओं में गिने जाने वाले लालजी वर्मा इस बार सपा के प्रत्याशी के रूप में ताल ठोक रहे हैं, तो वहीं मौजूदा सांसद रितेश पांडे बसपा से सांसद चुने गए थे, लेकिन इस बार वह भाजपा के प्रत्याशी के रूप में मैदान में हैं। दोनों ही नेताओं ने इस सीट को अपनी प्रतिष्ठा से जोड़ लिया है और मैदान फतेह करने के लिए पूरा जोर लगा दिया है। यानी कि अब दोनों दिग्गजों की साख दांव पर लगी है। देखना है कि बाजी किसके हाथ लगती है।

मोदी लहर में खिला था कमल

मायावती ने भले ही यहां से चुनाव लड़ना छोड़ दिया हो लेकिन वोटरों पर पकड़ कम नहीं हुई। 1952 से 2004 तक सुरक्षित रही इस सीट पर मायावती सबसे बड़ा चेहरा बनकर उभरीं। 2009 में मायावती ने स्थानीय दिग्गज और उद्योग पति राकेश पांडेय को टिकट दिया और वह भी चुनाव जीत गए। 2014 में मोदी की सुनामी में इस सीट ने मिजाज बदला और हरिओम पांडे की जीत के साथ पहली बार कमल खिला। इससे पहले 1989 में भाजपा के बेचनराम सोनकर सिर्फ 127 वोटों से हारे थे।

श्रमिक आंदोलन की नींव पर सियासत बढ़ी

यहां पर श्रमिक आंदोलन की नींव पर सियासत बढ़ी और 90 के दशक में मायावती तेजी से सियासत की सीढ़ियां चढ़ती गईं। इस सीट को अपनी कर्मभूमि बनाया और 1995 में मुख्यमंत्री रहते अकबरपुर का नाम बदलकर अंबेडकरनगर रखा। 1998 के लोकसभा चुनाव में 35 .17 प्रतिशत, 1999 में 35 .16 प्रतिशत मत पाकर चुनाव जीतीं। कुर्मी, ब्राह्मण, दलित और मुस्लिम मतों के बीच सोशल इंजीनियरिंग के दम पर मायावती ने 2004 के लोकसभा चुनाव में रिकॉर्ड 43 .82 फीसद मत पाकर जीत दर्ज की।

आईना : अंबेडकर नगर लोकसभा सीट

2019 के चुनाव का लेखा जोखा

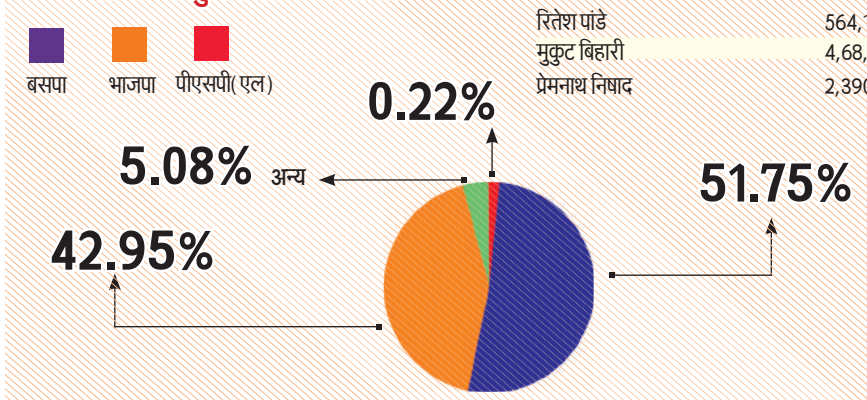

उम्मीदवार	वोट
रितेश पांडे	564,118
मुकुट बिहारी	4,68,238
प्रेमनाथ निषाद	2,390

2014 में किसको कितने वोट

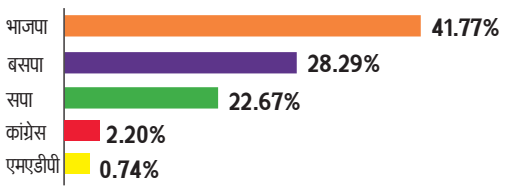

दल	उम्मीदवार	वोट
भाजपा	हरिओम पांडे	4,32,104
बसपा	राकेश पांडे	2,92,675
सपा	राम मूर्ति वर्मा	2,34,467
कांग्रेस	अशोक सिंह	22,775
एमएडीपी	सुरेश कुमार बौद्ध	7,694

निर्वाचित सांसद

वर्ष	सदस्य	दल
1962	पन्ना लाल	भारतीय राष्ट्रीय कांग्रेस
1967	रामजी राम	रिपब्लिकन पार्टी ऑफ इंडिया
1971	रामजी राम	भारतीय राष्ट्रीय कांग्रेस
1980	राम अवध	जनता पार्टी (सेक्युलर)
1984	राम प्यारे सुमन	भारतीय राष्ट्रीय कांग्रेस
1989 व 91	राम अवध	जनता दल
1996	घनश्याम खरवार	बहुजन समाज पार्टी
1998 व 99	मायावती	बहुजन समाज पार्टी
2002	त्रिभुवन दत्त	बहुजन समाज पार्टी
2004	मायावती	बहुजन समाज पार्टी
2004	शंखलाल माझी	समाजवादी पार्टी
2014	हरिओम पांडे	भारतीय जनता पार्टी
2019	रितेश पांडे	बहुजन समाज पार्टी

2014 नोटा 7,422 | 2019 नोटा 11,344

2009 चुनाव के आंकड़े

दल	उम्मीदवार	वोट
बसपा	राकेश पांडे	259,487
सपा	शंखलाल माझी	236,751
भाजपा	विनय कटियार	226,067

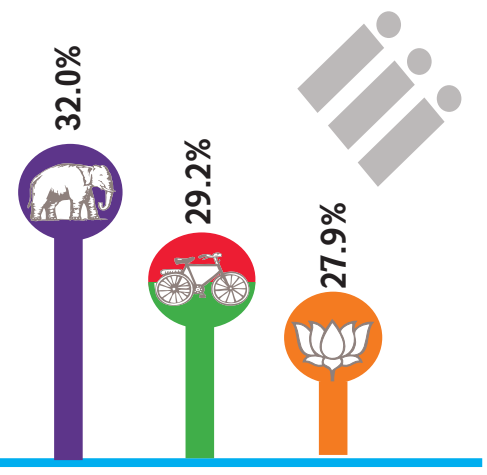

2024

कुल मतदाता	- 18,55,056
पुरुष मतदाता	- 9,66086
महिला मतदाता	- 8,88,964

तीसरे चरण में 78 प्रत्याशियों के नामांकन निरस्त

राज्य ब्यूरो, लखनऊ: तीसरे चरण की दस सीटों के चुनाव में 78 प्रत्याशियों के नामांकन निरस्त हो गये, जबकि 104 प्रत्याशियों के नामांकन वैध पाये गये। प्रत्याशी 22 अप्रैल को नाम वापसी कर सकेंगे। सात मई को मतदान होगा।

मुख्य निर्वाचन अधिकारी नवदीप रिणवा ने बताया कि लोकसभा निर्वाचन क्षेत्र सम्भल में 13, हाथरस (अजा) में 10, आगरा (अजा) में 11, फतेहपुर सीकरी में 10, फिरोजाबाद में सात, मैनपुरी में आठ, एटा में 10, बदायूं में 12, ऑवला में नौ व बरेली में 14 प्रत्याशियों के नामांकन वैध पाये गये। सम्भल लोकसभा निर्वाचन क्षेत्र के लिए कुल 21 ने नामांकन किया। इसमें आठ प्रत्याशियों के नामांकन पत्र निरस्त हुए। हाथरस (अजा) लोकसभा निर्वाचन क्षेत्र के लिए कुल 18 प्रत्याशियों ने नामांकन किया। इसमें आठ प्रत्याशियों के नामांकन पत्र निरस्त हुए। आगरा (अजा) लोकसभा निर्वाचन क्षेत्र के लिए सभी 11 प्रत्याशियों के नामांकन पत्र वैध पाये गये। फतेहपुर सीकरी लोकसभा निर्वाचन क्षेत्र के लिए कुल 19 ने नामांकन किया। इसमें नौ प्रत्याशियों के नामांकन पत्र निरस्त हुए। फिरोजाबाद क्षेत्र के लिए कुल 22 प्रत्याशियों ने नामांकन किया। इसमें 15 प्रत्याशियों के नामांकन पत्र निरस्त हुए। मैनपुरी लोकसभा निर्वाचन क्षेत्र के लिए कुल 12 प्रत्याशियों ने नामांकन किया। इसमें चार प्रत्याशियों के नामांकन पत्र निरस्त हुए। एटा के लिए कुल 14 प्रत्याशियों ने नामांकन किया था। इसमें चार प्रत्याशियों के नामांकन पत्र निरस्त हुए। बदायूं लोकसभा निर्वाचन क्षेत्र के लिए 16 प्रत्याशियों ने नामांकन किया था जिसमें चार के नामांकन पत्र निरस्त हुए। ऑवला लोकसभा निर्वाचन क्षेत्र के लिए कुल 21 प्रत्याशियों ने नामांकन किया था, जिसमें 12 प्रत्याशियों के नामांकन पत्र निरस्त हुए। बरेली लोकसभा निर्वाचन क्षेत्र के लिए कुल 28 प्रत्याशियों ने नामांकन किया। इसमें 14 के नामांकन पत्र निरस्त हुए।

बाहरी बनाम लोकल के मुद्दे को मिल रही हवा

गोरखनाथ मिश्र, संतकबीरनगर

अमृत विचार: पिछले छः दशकों में संत कबीर नगर की सियासी पहचान जातीय और लोकल बनाम बाहरी के मुद्दे पर घूमती रही है। यहां के नेता विकास की बात कहकर वोट तो मांगते हैं लेकिन गुणा गणित जातीय मुद्दे पर ही तय करते हैं। यहां की सियासत के प्रमुख मुद्दों में से एक मुद्दा यह भी है कि यहां पार्टियां और उम्मीदवार बाहरी बनाम लोकल की हवा बनाते हैं। अबकी बार भी सपा के पप्पू निषाद इस जिले के निवासी हैं तो भाजपा प्रत्याशी प्रवीण निषाद बाहरी हैं। इसलिए सोशल मीडिया पर अभी से ही बाहरी बनाम लोकल के मुद्दे को हवा दी जा रही है। यहां की जनता ने बताया कि लोकल सांसद न होने के कारण यहां अभी तक रोडवेज डिपो जैसी आवश्यक सुविधाएं जनता के लिए नही हैं। सांसद तो चुने जाते है, लेकिन अपने किए गए वादे भूल जाते हैं।

लोकसभा सीट का जातीय समीकरण

संतकबीरनगर। 62 लोकसभा सीट संतकबीरनगर में कुल 19 लाख 44 हजार 454 मतदाता हैं। जिसमें महिला वोटरों की संख्या 8 लाख 87 हजार 227 है तो पुरुष वोटरों की संख्या 10 लाख 57 हजार 144 है। एक अनुमान के मुताबिक जाति के आधार पर क्षेत्र में निषाद मतदाताओं की तादाद करीब डेढ़ लाख, मुस्लिम मतदाता सवा छह लाख, यादव मतदाता 1 लाख 30 हजार, कुर्मी मतदाता 1 लाख 20 हजार, ब्राह्मण मतदाता 3 लाख, क्षत्रिय मतदाता सवा लाख, भूमिहार मतदाताओं की संख्या 50 हजार और दलित मतदाताओं की संख्या करीब साढ़े चार लाख है। लोकसभा क्षेत्र संतकबीरनगर से चुनाव लड़ने वाले प्रत्याशियों को तीन जनपदों में जाकर मतदाताओं की मनुहार करनी पड़ती है। इस लोकसभा क्षेत्र में संतकबीरनगर जिले कि खलीलाबाद, धनघटा और मेंहदावल के साथ ही गोरखपुर जिले की खजनी और अम्बेडकरनगर जिले की आलापुर विधानसभा क्षेत्र भी शामिल हैं। जिसके चलते प्रत्याशियों को तीन जनपदों का भ्रमण कर वोटरों की मनुहार करनी पड़ती है। तीनों विधानसभा क्षेत्रों की अपनी अलग अलग समस्याएं हैं। सभी को संतुष्ट कर अपने पक्ष में लामबंद करना प्रत्याशियों के सामने सबसे बड़ी चुनौती होती है।

जिले की लोकसभा का हाल

संतकबीरनगर। संत कबीर की निर्वाण स्थली 'मगहर' इसी क्षेत्र में है। संत कबीर नगर लोकसभा सीट से 2014 में यहां पर भाजपा के शरद त्रिपाठी ने जीत हासिल की थी। उसके बाद भाजपा के ही प्रवीण निषाद यहां से चुने गए। घाघरा और राप्ती के बीच बसा संत कबीर नगर बस्ती मंडल का हिस्सा है। इस सीट पर पहली बार 2009 में हुए चुनाव में बसपा के भीष्मशंकर तिवारी चुनाव जीतकर संसद में पहुंचे। 2014 में भारतीय जनता पार्टी के शरद त्रिपाठी ने यहां पर जीत हासिल की। डेमोग्राफी, विधानसभा और मुद्दे इस लोकसभा सीट में विधानसभा की पांच सीटें खलीलाबाद, घनघटा, मेंहदावल, अलापुर और गोरखपुर जनपद की खजनी शामिल हैं। कभी बुनकरों और जूट उद्योग के लिए प्रसिद्ध संतकबीरनगर में औद्योगिक स्थिति बदहाल है। चुनाव में यह एक अहम मुद्दा होगा। यहां की औसत साक्षरता दर 55 .6 फीसद है। संतकबीर नगर की खास बातें यह हैं कि संतकबीर नगर उत्तर प्रदेश का लोकसभा निर्वाचन क्षेत्र है। इसका मुख्यालय खलीलाबाद है। यहां के मगहर में संतकबीरदास का विश्व प्रसिद्ध स्मारक है। यह उत्तर में सिद्धार्थ नगर और महाराजगंज जिलों से पूर्व में गोरखपुर जिले से दक्षिण में अम्बेडकर नगर जिले से और पश्चिम में बस्ती जिले से घिरा है। महाभारत कालीन महादेव मंदिर तामेश्वरनाथ, बखीरा स्थित भंगेश्वरनाथ, हैंसरबाजार स्थित हशेश्वरनाथ और जनपद मुख्यालय स्थित प्राचीन समय माता मंदिर यहां के प्रमुख पर्यटन स्थल हैं। दिल्ली से संत कबीर नगर की दूरी 728 .6 किलोमीटर है और लखनऊ से 237 .1 किलोमीटर है।

चौथे चरण में 21 प्रत्याशियों ने नामांकन किया

राज्य ब्यूरो, लखनऊ

अमृत विचार। प्रदेश में चौथे चरण के चुनाव के लिए शनिवार को 21 प्रत्याशियों ने नामांकन किया। नामांकन भरने की अंतिम तारीख 25 अप्रैल निर्धारित है।

मुख्य निर्वाचन अधिकारी नवदीप रिणवा ने बताया कि शाहजहांपुर में एक, खीरी में दो, धौरहरा में तीन, सीतापुर में एक, हरदोई में एक, मिश्रिख में एक, उन्नाव में दो, फर्रूखाबाद में एक, इटावा में दो, कानपुर में तीन, अकबरपुर में तीन व बहराइच में एक प्रत्याशियों ने नामांकन किया। उन्होंने बताया कि नामांकन के दौरान सुरक्षा की व्यापक व्यवस्था की गई है। सम्पूर्ण नामांकन प्रक्रिया की वीडियोग्राफी भी कराई जा रही है। सभी जिला निर्वाचन अधिकारियों, उप जिला निर्वाचन अधिकारियों व सुरक्षा के लिए तैनात पुलिस अधिकारियों को विशेष सतर्कता बरतने के निर्देश दिये गये है।

चुनावी चक्कर

- **उत्सव लोकतंत्र का हो तो सावधानियां आवश्यक :** उत्सव के दौरान लापरवाही से बचना भी एक बड़ी चुनौती होती है। फिर उत्सव लोकतंत्र का हो तो तमाम राजनीतिक दलों के स्टार प्रचारकों को लेकर सावधानियां बरतना व्यवस्था संभालने वालों का फर्ज बन जाता है। दरअसल, मथुरा की भाजपा प्रत्याशी हेमा मालिनी के पक्ष में वोट की अपील करने पहुंचे गृहमंत्री अमित शाह के कार्यक्रम में सुरक्षा में बड़ी चूक सामने आयी। हुआ यह कि, शाह के मंच पर पहुंचने से चंद सेंकड पहले बराबर में लगे साउंड सिस्टम के तारों में आग लग गई। चिंगारी निकलती दिखी तो सुरक्षाकर्मियों में अफरातफरी मच गई।

- **दोनों ही गठबंधनों ने कर दिया का सूपड़ा साफ? :** पहले चरण का मतदान तो हो गया। पश्चिमी उत्तर प्रदेश की आठ सीटों पर हुए चुनाव के बाद भाजपा और सपा-कांग्रेस गठबंधन के नेता एक दूसरे का सूपड़ा ही साफ हो जाने संबधी बयान दे रहे हैं। ऐसी प्रतिक्रिया देने वालों में भाजपा के प्रदेश अध्यक्ष भूपेन्द्र चौधरी और उप मुख्यमंत्री केशव प्रसाद मौर्य हैं तो वहीं दूसरी ओर सपा प्रमुख अखिलेश यादव और कांग्रेस नेता राहुल गांधी हैं। दोनों ही तरफ से एक जैसा बयान यानि सूपड़ा साफ होना, सफाया होना, पश्चिम से चली हवा ने दिशा दिखा दी जैसी प्रतिक्रियाएं आ रहीं हैं।

भाजपा ने 2019 में जीती थीं 25 सीटें, इस बार जद (एस) के साथ मिलकर कांग्रेस का सूपड़ा साफ करने की कोशिश

कर्नाटक में खरगे के साथ कांग्रेस सरकार की हांडी पर चढ़ेगी गारंटी

कर्नाटक में लोकसभा की कुल 28 सीटें हैं। इनमें से14 सीटों पर मतदाता 247 उम्मीदवारों की किस्मत का फैसला दूसरे चरण में 26 अप्रैल को वोट डालकर करेंगे। राज्य की शेष 14 सीटों पर तीसरे चरण में सात मई को मतदान होगा। इस बार सबसे ज्यादा 29 उम्मीदवार बेंगलुरु दक्षिण लोकसभा सीट पर हैं, जबकि दक्षिण कन्नड़ सीट पर सबसे कम नौ उम्मीदवार मैदान में हैं।

मनोज त्रिपाठी

अमृत विचार: लोकसभा चुनाव में कांग्रेस अध्यक्ष मल्लिकार्जुन खरगे की गृह राज्य होने के साथ कांग्रेस सरकार की प्रतिष्ठा भी दांव पर लगी है, जो अपनी गारंटी के कारण सत्ता में आई थी। ऐसे में कांग्रेस पर जहां विधानसभा चुनाव जैसी सफलता दोहराने का भारी दबाव है, वहीं भाजपा एक बार फिर 2019 की तरह राज्य में भगवा लहर बनाने के लिए राम मंदिर, मोदी की गारंटी, हिंदुत्व और राष्ट्रवाद के मुद्दों को धार दे रही है।

कर्नाटक में 14-14 सीटों पर होने वाले दो चरणों के पहले चुनाव में जिन उम्मीदवारों के भाग्य का फैसला होगा, उनमें भाजपा से तेजस्वी सूर्या, सोमन्ना, डॉ. सीएन. मंजूनाथ और पीसी मोहन जबकि कांग्रेस से डीके सुरेश, मंसूर अली खान, केवी गौतम और सौम्या रेड्डी तथा जनता दल (एस) से पूर्व मुख्यमंत्री एचडी कुमारस्वामी प्रमुख हैं। भाजपा इस बार जनता दल (एस) के साथ मिलकर लोकसभा चुनाव लड़ रही है। भाजपा ने 25 सीटों पर प्रत्याशी उतारे हैं, जबकि जनता दल (एस) तीन सीटों पर मैदान में है। भाजपा से पूर्व मुख्यमंत्री बसवराज बोम्मई हावेरी से, जगदीश शेट्टार बेलगाम से चुनाव लड़ रहे हैं। दोनों नेता लिंगायत समुदाय से आते हैं। जनता दल (एस) से पूर्व प्रधानमंत्री एचडी देवेगौड़ा के पुत्र एचडी कुमारस्वामी मांड्या से अपनी किस्मत आजमा रहे हैं। वह अपनी पार्टी के प्रदेश अध्यक्ष हैं।

17 लोस क्षेत्रों में महिला मतदाताओं की संख्या पुरुषों से अधिक है।

06 कांग्रेस ने महिलाओं को दिया है लोकसभा चुनाव का टिकट

02 भाजपा ने दिया है महिलाओं को लोकसभा चुनाव का टिकट

32.14 लाख मतदाताओं के साथ बेंगलूरू उत्तर देश का सबसे बड़ा संसदीय क्षेत्र है।

247 उम्मीदवार 14 सीटों पर हैं, इनमें 226 पुरुष और 21 महिलाएं हैं

मैसूर में राज परिवार बनाम आम आदमी के बीच दिलचस्प संघर्ष

मैसूर लोकसभा सीट पर भाजपा ने मौजूदा सांसद प्रताप सिम्हा का टिकट काटकर पूर्व राजपरिवार के वंशज यदुवीर कृष्णदत्त चामराजा वाडियार को उतारा है। उनका मुकाबला कांग्रेस के एम लक्ष्मण वोक्कालिगा कर रहे हैं। मैसूर में लोग इसे राज परिवार बनाम आम आदमी की लड़ाई बता रहे हैं। वोक्कालिगा समुदाय से आने वाले कांग्रेस प्रत्याशी को मुख्यमंत्री सिद्धारमैया का विश्वासपात्र माना जाता है। यही वजह है कि मुख्यमंत्री ने यहां पूरी ताकत लगा रखी है। सिद्धारमैया मैसूर जिले की ही वरुणा विधानसभा सीट से विधायक हैं। भाजपा और जनतादल एस ने भी यहां ताकत झोंक रखी है।

10% मतदाता जिन्होंने विधान सभा चुनाव में कांग्रेस को वोट दिया था, लोकसभा चुनाव में नरेंद्र मोदी को देखना चाहते प्रधानमंत्री

ये रहे प्रमुख मुद्दे

राष्ट्रवाद, हिंदुत्व, जातीय समीकरण, सूखा, बेंगलुरू बम विस्फोट, भाषा विवाद

तेजस्वी सूर्या को इस बार कांग्रेस की सौम्या रेड्डी से मिल रही मजबूत चुनौती

बेंगलुरु दक्षिण 1991 से भाजपा का गढ़ रहा है। यहां इस बार मुकाबला काफी रोचक है। इस सीट से भाजपा के तेजतर्रार युवा नेता और सांसद तेजस्वी सूर्या को इस बार कांग्रेस उम्मीदवार सौम्या रेड्डी मजबूत चुनौती दे रही हैं। 40 वर्षीय सौम्या परिवहन मंत्री रामलिंगा रेड्डी की बेटी हैं और जयनगर की विधायक रह चुकी हैं। वह महिला कांग्रेस की राष्ट्रीय महासचिव हैं। पिछले साल विधानसभा चुनाव में सौम्या को केवल 16 वोटों से हार का सामना करना पड़ा था। 2023 के विधानसभा चुनाव में इस लोकसभा क्षेत्र की पांच विधानसभा सीटों पर भाजपा जबकि तीन पर कांग्रेस ने जीत हासिल की थी। 2019 के चुनाव में तेजस्वी सूर्या ने यहां से कांग्रेस के वरिष्ठ नेता बीके हरिप्रसाद को 3.31 लाख मतों के अंतर से हराया था।

2.88 करोड़ लोग 26 अप्रैल को दूसरे चरण में 14 सीटों पर करेंगे मतदान।

03 पूर्व मुख्यमंत्री बसवराज बोम्मई (हावेरी), जगदीश शेट्टार (बेलगाम) और एचडी कुमारस्वामी (मांड्या) से चुनाव लड़ रहे हैं

इन सीटों पर 26 को पड़ेंगे वोट

उडुपी, चिकमंगलूर, हासन, दक्षिण कन्नड़, चित्रदुर्ग, तुमकुर, मांड्या, मैसूर, चामराज नगर, बेंगलुरु की चार सीटों के अलावा चिकबालापुर और कोलार में 26 अप्रैल को वोट पड़ेंगे।

वोक्कालिगा, लिंगायत के साथ दलित व कुरबा वोटर आधी से ज्यादा सीटों पर निर्णायक

कर्नाटक में माना जाता है कि वोक्कालिगा और लिंगायत समाज का जिस पार्टी की तरफ झुकाव होता है, वही पार्टी चुनाव में आगे निकलती है। राज्य में लिंगायत समुदाय की आबादी 17 फीसदी से अधिक है, जबकि वोक्कालिगा समुदाय की जनसंख्या करीब 12 फीसदी हैं। राजनीतिक जानकारों के मुताबिक यह दोनों समुदाय मिलकर करीब एक दर्जन सीटों पर हार-जीत तय करते हैं। इन दोनों समुदायों के अलावा 17 फीसदी दलित, 8 फीसदी कुरुबा और 7 प्रतिशत अनुसूचित जनजाति के मतदाता भी कई लोकसभा सीटों पर निर्णायक भूमिका में हैं।

विधानसभा और लोकसभा में वोटिंग पैटर्न अलग

- 2019 के लोकसभा चुनावों में कर्नाटक में भाजपा ने 28 में से 25 सीटें जीतकर भगवा फहराया था। कांग्रेस और जेडीएस एक-एक सीट पर सिमट कर रह गए थे। लेकिन पिछले वर्ष हुए विधानसभा चुनाव में भाजपा को करारी हार का सामना करना पड़ा था। कांग्रेस ने राज्य में पूर्ण बहुमत की सरकार बनाई थी। ऐसे में लोकसभा चुनाव में भी पार्टी के हौसले बुलंद हैं। लेकिन जमीनी हकीकत यह है कि कर्नाटक के मतदाता विधानसभा और लोकसभा चुनावों में अलग-अलग तरीके से मतदान करते रहे हैं। विधानसभा चुनाव में कांग्रेस को वोट करने वाले लगभग 10 फीसदी मतदाताओं का कहना है कि उन्होंने राज्य की भ्रष्टाचार में डूबी सरकार को हटाने के लिए कांग्रेस को वोट दिया था। लेकिन लोकसभा चुनाव के लिए पहली पसंद प्रधान मंत्री नरेंद्र मोदी और भाजपा का निशान कमल है।

- लिंगायत संत की चुनौती में फंसे भाजपा के दिग्गज केंद्रीय मंत्री प्रह्लाद जोशी :

धारवाड़ लोकसभा सीट पर 2009 से केंद्रीय संसदीय कार्य, कोयला और खान मंत्री प्रह्लाद जोशी लगातार जीत रहे हैं। लेकिन इस बार उन्हें लिंगायत संत दिंगलेश्वर महास्वामी के विरोध का सामना करना पड़ रहा है। 2019 के चुनाव में प्रह्लाद जोशी ने कांग्रेस के विनय कुलकर्णी को दो लाख वोटों से हराया था। इस बार कांग्रेस ने युवा नेता विनोद आसुति को मैदान में उतारा है। लेकिन जोशी कांग्रेस से ज्यादा लिंगायत संत की चुनौती से परेशान हैं। लिंगायत भाजपा के वोटर माने जाते हैं।

2019 का यह था दलीय जनादेश

दल	प्राप्त सीट	मत मिले	मत प्रतिशत
भाजपा	25	1,80,53,454	51.4
कांग्रेस	01	1,12,03,016	31.9
जनतादल (एस)	01	33,97,229	9.7
निर्दलीय	01	13,67.841	3.9
अन्य	00	11,17,142	3.2

2014 में किस दल को कितनी सीटें, कितने वोट

दल	प्राप्त सीट	मत मिले	मत प्रतिशत
भाजपा	17	1,33,50,285	43.0
कांग्रेस	09	1,26,66,530	40.8
जनता दल (एस)	02	34,06,465	11.0
अन्य	00	11,32,068	3.6
निर्दलीय	00	4,83,513	1.6

पंजाब के चुनाव में बसपा बनाने में लगी चौथा कोण

चंडीगढ़। पंजाब में इस बार के लोकसभा चुनाव पिछली बार 2019 से काफी अलग हैं। इस बार अधिकतर सीटों पर मुकाबला दो नहीं बल्कि चतुष्कोणीय होने के आसार हैं। इसकी वजह यह है कि राज्य में भाजपा, कांग्रेस और आम आदमी पार्टी के साथ शिरोमणि अकाली दल के साथ ही बसपा अलग-अलग चुनाव लड़ रही है। 1996 के बाद यह पहली बार होगा कि एनडीए के सबसे पुराने घटकों में से एक बीजेपी और शिरोमणि अकाली दल राज्य में अकेले लोकसभा चुनाव लड़ेंगे, तो दिल्ली और हरियाणा में साथ लड़ने वाली कांग्रेस और आप पार्टी के रास्ते भी पंजाब में अलग-अलग होंगे। 2022 का विधान सभा चुनाव अकाली दल और बसपा ने मिलकर लड़ा था, पर लोकसभा में दोनों के बीच बात नहीं बन पाई है।

पंजाब में पिछला लोकसभा चुनाव बसपा ने तीन सीटों पर लड़ा था और उसका वोट शेयर 3.52 प्रतिशत रहा था। इस चुनाव में वह पंजाब लोकतांत्रिक गठबंधन के साथ चुनाव में मैदान में उतरी थी, जबकि वर्ष 2014 के लोकसभा चुनाव में बसपा ने 1.9 प्रतिशत वोट शेयर हासिल किया था, तब पार्टी ने सभी 13 सीटों पर अपने उम्मीदवार उतारे थे। इस बार बसपा पंजाब में होशियारपुर, फिरोजपुर, संगरूर, पटियाला और जालंधर सीटों पर पहले ही प्रत्याशी घोषित कर चुकी है। शनिवार को पार्टी ने पंजाब के फरीदकोट और गुरदासपुर लोकसभा क्षेत्र के लिए उम्मीदवारों की घोषणा की। पार्टी के केन्द्रीय समन्वयक विपुल कुमार ने कहा कि गुरबख्श सिंह चौहान और राज कुमार जनोत्रा क्रमशः फरीदकोट और गुरदासपुर से चुनाव लड़ेंगे।

- फरीदकोट और गुरदासपुर लोकसभा सीट से भी पार्टी ने घोषित किए उम्मीदवार
- पिछले चुनाव में तीन सीटों पर चुनाव लड़कर बसपा ने पाए थे 3.52 प्रतिशत वोट

पंजाब की अन्य सीटों पर उम्मीदवारों की घोषणा जल्द ही की जाएगी। गुरबख्श सिंह चौहान फरीदकोट में बसपा जिला प्रमुख हैं, जबकि गुरदासपुर के उम्मीदवार राज कुमार जनोत्रा अखिल भारतीय महाशा एकता मंच के अध्यक्ष हैं। बसपा के संस्थापक स्व. कांशीराम ने गुरदासपुर से चार बार लोकसभा चुनाव लड़ा था। अब 30 साल बाद बसपा ने एक बार फिर महाशा समुदाय से गुरदासपुर में उम्मीदवार चुना है।

डिजिटल कैंपेनिंग में भाजपा व कांग्रेस ने खर्च किए 33 करोड़

● युवाओं और पहली बार वोट देने वालों को लुभाने के लिए गूगल पर विज्ञापन की होड़

नई दिल्ली। राजनीतिक दल इस बार लोकसभा चुनाव में सबसे ज्यादा फोकस नए और फर्स्ट टाइम वोटर्स पर कर रहे हैं। उन तक पहुंच बनाने के लिए सोशल मीडिया और डिजिटल प्रचार माध्यमों का सहारा लिया जा रहा है। यही वजह है कि उनके चुनाव प्रचार बजट का बड़ा हिस्सा डिजिटल कैंपेनिंग पर खर्च हो रहा है। पहले चरण के मतदान के लिए भाजपा ने गूगल पर विज्ञापन में 14.7 करोड़ रुपये खर्च किए, जबकि कांग्रेस ने इस प्लेटफॉर्म पर 12.3 करोड़ रुपये का प्रचार किया। तमिलनाडु में चुनाव लड़ने वाली द्रमुक ने गूगल विज्ञापन पर 12.1 करोड़ रुपये खर्च किया।

पहले चरण के चुनाव में राजनीतिक दलों ने अपने चुनावी एजेंडे, नीतियों, घोषणापत्र और उपलब्धियों के प्रचार-प्रसार के लिए 36.5 करोड़ रुपये खर्च किए। इसके लिए गूगल और मेटा को प्रमुखता दी गई।

समर्थकों के साथ विक्ट्री निशान बनातीं अभिनेत्री ईशा देओल। अमृत विचार

सोशल मीडिया : प्रियंका ने बोला बेरोजगारी और महंगाई पर हमला

नई दिल्ली। कांग्रेस महासचिव प्रियंका गांधी वाड्रा ने सोशल मीडिया प्लेटफार्म पर पार्टी की नीतियों का जमकर बखान किया है। उन्होंने लिखा है कि इस समय देश में महंगाई और बेरोजगारी चरम पर है। इस तरह की सभी समस्याओं का समाधान कांग्रेस के पास है।

इन समस्याओं का समाधान कांग्रेस के घोषणा पत्र में है जिसमें देश के बेरोजगार युवकों के लिए 30 लाख सरकारी नौकरियों का खजाना खोलने, गरीब परिवारों की महिलाओं को हर साल एक लाख रुपये की आर्थिक सहायता प्रदान करने जैसी कई योजनाओं का वादा किया गया है।

बेरोजगारी, महंगाई और आर्थिक संकट का स्थायी समाधान कांग्रेस के पास है। गरीब परिवार की महिलाओं को सालाना एक लाख रुपये, 30 लाख सरकारी नौकरियां, एजुकेशन लोन माफी, भूमिहीनों को जमीन, शिक्षित युवाओं को एक लाख की अप्रेंटिसशिप, एमएसपी की गारंटी, किसानों की कर्जमाफी और हमारी ऐसी तमाम घोषणाओं को लेकर पूरे देश की जनता कांग्रेस की तरफ उम्मीद से देख रही है। जनता जीतेगी, कांग्रेस जीतेगी। भारत जीतेगा।

मोदी मैजिक

बेंगलुरू में शनिवार को प्रधानमंत्री नरेंद्र मोदी की जनसभा में समर्थकों का उत्साह सिर चढ़कर बोला। महिलाओं ने जमकर मोदी का परिवार प्ले कार्ड लहराए।

मथुरा की गलियों में मां के लिए घूमीं ईशा व अहाना

● बांके बिहारी मंदिर में दर्शन कर बेटियों ने मांगे हेमा के लिए वोट

मथुरा

अमृत विचार: प्रदेश की मथुरा लोकसभा सीट में मुकाबला दिलचस्प हो गया है। शनिवार को भाजपा प्रत्याशी हेमा मालिनी के साथ उनकी दोनों बेटियां अभिनेत्री ईशा देओल और अहाना देओल भी चुनाव प्रचार करने यहां पहुंचीं तो शाम को गृहमंत्री अमित शाह और जयंत चौधरी ने सभा को संबोधित किया। अभिनेत्री ईशा देओल ने शनिवार को बहन अहाना के साथ सबसे पहले वृंदावन पहुंचकर बांके बिहारी मंदिर में प्रभु के दर्शन किए। इसके बाद मथुरा की गलियों में घूम-घूमकर अपनी मां के लिए वोट मांगे। दोनों ने कहा कि मथुरा में विरासत और पर्यटन को संरक्षित किया गया है। इस जगह का बहुत विकास हुआ है। मथुरा के लोग चाहते हैं कि उनकी मां हेमामालिनी फिर जीतें और मथुरा में ही रहें। उन्हें अभी यहां के लिए बहुत कुछ करना है।

जयंत बोले, हेमा के साथ फिल्म बने '15 साल बाद'

- हेमा मालिनी के समर्थन में हुई सभा में रालोद अध्यक्ष जयंत चौधरी ने हेमा मालिनी के साथ फिल्म की बात छेड़ी तो समर्थक खुश होकर शोर मचाने लगे। जयंत ने कहा, हेमा मालिनी का मैं भी बचपन से फैन हूं। 2009 में वह मेरे चुनाव प्रचार में आई थीं। फिर हम आमने-सामने चुनाव लड़े। 15 साल हो गए हैं, अगर मेरी और उनकी कोई फिल्म बने तो उसका टाइटल होता '15 साल बाद'। क्योंकि 15 साल बाद मैं हेमा जी के लिए प्रचार करने आया हूं।

सारण संसदीय सीट | बिहार के इस लोकसभा क्षेत्र में नई नहीं है लालू परिवार और राजीव प्रताप के बीच चुनावी जंग

रूडी की हो पाएगी हैट्रिक या रोहिणी आचार्य बनेंगी नई सांसद

पटना

बिहार प्रांत की सारण लोकसभा सीट हॉट सीट के रूप में गिनी जा रही है। इस सीट पर जहां लालू प्रसाद यादव ने अपनी दूसरी बेटी रोहिणी आचार्य को मैदान में उतारा है तो भाजपा ने पूर्व केंद्रीय मंत्री राजीव प्रताप रूडी पर दांव खेला है। लगातार दो बार से इस सीट पर जीत दर्ज कर रहे रूडी की हैट्रिक हो पाएगी या पिता की राजनीतिक विरासत को आगे बढ़ाने में जुटीं रोहिणी उन्हें हराकर सांसद बनेंगी यह तो वक्त बताएगा लेकिन यहां मुकाबला कांटे का नजर आ रहा है। यूं कहें तो इस बार रूडी के लिए भी जीत बहुत आसान नहीं दिख रही है क्योंकि लालू प्रसाद यादव लगातार इस क्षेत्र में प्रचार कर रहे हैं।

राजीव प्रताप रूडी।

रोहिणी आचार्य।

सारण संसदीय सीट पर 20 मई को मतदान होगा। नामांकनकी प्रक्रिया 26 अप्रैल से शुरू होगी। फिलहाल मैदान में भाजपा और राजद उम्मीदवार ही दिखाई दे रहे हैं। नामांकन शुरू होने के बाद तय होगा कि यहां कोई और दल या निर्दलीय उम्मीदवार मैदान में आते है या नहीं। पहले इस सीट का नाम छपरा था तब यह कांग्रेस की गढ़ हुआ करती थी। 1977 में पहली बार लालू प्रसाद यहां से सांसद बने। 1989 व 2004 में भी वे यहां से जीते। 2008 में परिसीमन के बाद इसका नाम सारण हुआ और 2009 में जब चुनाव हुआ तो लालू फिर यहां से सांसद बने। इससे पहले छपरा सीट पर 1996 और 1999 में राजीव प्रताप रूडी सांसद बने थे। 2014 और 2019 में वे मोदी लहर में भी जीते। इस बार उनका मुकाबला रोहिणी आचार्य से है। रोहिणी जहां लोगों को यह बताने में लगी हैं कि भाजपा और जदयू का गठजोड़ स्वार्थ वाला है। पीएम मोदी संविधान बदलकर दलितों और पिछड़ों को मिलने वाला आरक्षण खत्म कर देंगे तो रूडी डोर टू डोर कैंपेन में पीएम मोदी की गारंटी के नाम पर वोट मांग रहे हैं। रामलला की प्राण प्रतिष्ठा से उपजी लहर शांत न हो इसका भी वे ख्याल रख रहे हैं। इस संसदीय क्षेत्र में कुल छह विधानसभा सीटें हैं। इनमें से चार पर राजद और दो पर भाजपा काबिज है।

2019 का परिणाम

भाजपा प्रत्याशी
राजीव प्रताप रूडी – 4,99,342 मत

राजद के प्रत्याशी
चंद्रिका राय – 3,60,913 मत

राजपूत व यादवों के गढ़ में दलित-वैश्य भी नहीं कम

- इस संसदीय क्षेत्र में यादव और राजपूतों की संख्या बहुत ही ज्यादा है। इसके साथ ही वैश्य और दलित मतदाताओं की संख्या भी अच्छी खासी है। लालू प्रसाद को लगता है कि वे 10 फीसद मुसलमानों के और यादव वोटों के सहारे यहां के रण को इस बार जीत लेंगे। हालांकि दलितों और राजपूतों में अच्छी पैठ के कारण ही रूडी ने 2014 में लालू प्रसाद की पत्नी राबड़ी देवी तो 2019 में उनके समधी को यहां से हराया था।

एक नजर

मध्य प्रदेश के बैतूल में बस पलटने से पुलिस और होम गार्ड के 21 जवान घायल

बैतूल (मध्य प्रदेश)। मध्य प्रदेश के बैतूल जिले में शनिवार तड़के बस पलटने से उसमें सवार पुलिस और होम गार्ड के 21 जवान घायल हो गए। अधिकारी ने बताया कि ये जवान चुनावी ड्यूटी के बाद अपने गृह जिले राजगढ़ लौट रहे थे, तभी भोपाल-बैतूल राजमार्ग पर बरेठा घाट के पास उनकी बस पलट गई। पुलिस अनुविभागीय अधिकारी (एसडीओपी) शालिनी परस्ते ने बताया कि यह दुर्घटना तड़के चार बजे हुई। बस में 40 जवान सवार थे, जिनमें से पांच पुलिसकर्मी और बाकी होम गार्ड थे। ये छिंदवाड़ा में चुनावी ड्यूटी करने के बाद राजगढ़ जा रहे थे, लेकिन रास्ते में बस पलट गई। गंभीर घायल आठ कर्मियों का इलाज बैतूल के जिला अस्पताल में चल रहा है और चोटिल कर्मियों का उपचार शाहपुर अस्पताल में हो रहा है। रास्ते में आए ट्रक से टकराने से बचने में बस पलट गई।

ओडिशा में नौका पलटने से मरने वालों की संख्या बढ़कर हुई सात

भुवनेश्वर। ओडिशा के झारसुगुड़ा जिले में महानदी से पांच और शवों के मिलने के साथ ही नौका पलटने की घटना में मारे गए लोगों की संख्या शनिवार को सात हो गई। वरिष्ठ अधिकारी ने बताया कि शुक्रवार शाम नाव पलटने के तुरंत बाद तलाश अभियान शुरू करने वाले ओडिशा आपदा त्वरित कार्रवाई बल तथा अग्निशमन सेवा के कर्मियों ने महानदी से पांच और शव बरामद किए हैं। नदी के हीराकुंड जलाशय से पांच और शव बरामद किए गए। हादसे में मारे गए सभी लोग पड़ोसी राज्य छत्तीसगढ़ के थे। यह हादसा तब हुआ जब 50 लोग बारगढ़ जिले के पथरसेनी कुडा स्थित मंदिर में दर्शन कर नौका से लौट रहे थे।

बीएसएफ ने अमृतसर में आधा किलो हेरोइन और ड्रोन बरामद किया

जालंधर। बीएसएफ ने पंजाब के अमृतसर जिले में आधा किलो हेरोइन और एक ड्रोन बरामद किया है। बीएसएफ के प्रवक्ता ने शनिवार को बताया कि शुक्रवार को बीएसएफ के खुफिया विंग को अमृतसर के सीमावर्ती क्षेत्र में खेप के साथ ड्रोन की सूचना मिली। बीएसएफ ने संदिग्ध क्षेत्र में तलाशी अभियान चलाया। इस दौरान सैनिकों ने एक पैकेट हेरोइन (वजन - 500 ग्राम) के साथ ड्रोन मिला। पैकेट को पीले चिपकने वाले टेप में लपेटा गया था और ड्रोन से एक छोटी टॉर्च भी जुड़ी मिली। यह बरामदगी अमृतसर के नेस्था गांव से सटे खेत में हुई। बरामद ड्रोन की पहचान चीन निर्मित डीजेआई माविक 3 क्लासिक के रूप में हुई है।

जम्मू-कश्मीर के रियासी में आतंकवादियों के ठिकाने का भंडाफोड़

जम्मू। जम्मू-कश्मीर के रियासी जिले में शनिवार को आतंकवादियों के ठिकाने का भंडाफोड़ किया गया और वहां से कुछ संदिग्ध सामग्री जब्त की गई। पुलिस ने बताया कि खोजबीन और घेराबंदी के दौरान अरनास उपमंडल के दलास बरनेली क्षेत्र में आतंकवादियों के इस ठिकाने का भंडाफोड़ किया गया। विश्वसनीय जानकारी के बाद यह खोजबीन शुरू किया गया था। उन्होंने बताया कि आतंकी ठिकाने से दो डेटोनेटर, एके असॉल्ट राइफल के 12 कारतूस, एक बैटरी और कुछ तार मिले हैं। रियासी जिले की एसएसपी मोहिता शर्मा ने कहा कि इलाके में खोजबीन अभियान अब भी जारी है और अधिक जानकारी की प्रतीक्षा है।

दो इनामी नक्सलियों समेत तीन नक्सलियों ने किया आत्मसमर्पण

सुकमा। छत्तीसगढ़ के सुकमा जिले में दो इनामी नक्सलियों समेत तीन ने सुरक्षाबलों के सामने आत्मसमर्पण कर दिया। पुलिस ने बताया कि नक्सली कवासी हुंगा (42), नुप्पो भीमा (40) और महिला नक्सली हेमला शांति (19) ने आत्मसमर्पण कर दिया है। नक्सली हुंगा और शांति के सिर पर एक-एक लाख का इनाम है। नक्सलियों ने हिंसा छोड़ने का फैसला किया है।

अमेठी के बाद वायनाड सीट भी हारेंगे साहबजादे: मोदी

कांग्रेस नेता को 26 अप्रैल के बाद करनी होगी किसी सुरक्षित सीट की तलाशी

नांदेड़, एजेंसी

प्रधानमंत्री नरेन्द्र मोदी ने शनिवार को कांग्रेस नेता राहुल गांधी पर कटाक्ष किया और कहा कि इस चुनाव में कांग्रेस के साहबजादे केरल के वायनाड निर्वाचन क्षेत्र से हार जाएंगे और उन्हें उसके बाद किसी सुरक्षित सीट की तलाश करनी होगी। उन्होंने लोगों से महाराष्ट्र की नांदेड़ और हिंगोली सीट पर भाजपा के उम्मीदवारों को जिताने की अपील की।

मोदी ने नांदेड़ रैली में कहा कि पता चलता है कि चुनाव के पहले चरण में राष्ट्रीय जनतांत्रिक गठबंधन (राजग) के पक्ष में एकतरफा मतदान हुआ है। प्रधानमंत्री ने राहुल गांधी का जिक्र करते हुए कहा कि अमेठी से हार के बाद साहबजादे वायनाड से भी हारेंगे। उन्हें 26 अप्रैल के बाद किसी सुरक्षित सीट की तलाश करनी होगी। उन्होंने कांग्रेस की वरिष्ठ नेता सोनिया गांधी के संदर्भ में कहा

● महाराष्ट्र की नांदेड़ और हिंगोली सीट पर भाजपा उम्मीदवारों को जिताने की प्रधानमंत्री ने की अपील

कि विपक्षी गठबंधन 'इंडी' के कुछ नेता लोकसभा छोड़कर राज्यसभा में चले गए क्योंकि उनमें चुनाव लड़ने का साहस नहीं है। प्रधानमंत्री ने कहा कि बहुत काम किया जाना बाकी है। उन्होंने आरोप लगाया कि कांग्रेस किसानों और गरीबों के विकास में बाधक रही है। मोदी ने कहा कि कृषि संकट अभी का नहीं है। यह कांग्रेस की त्रुटिपूर्ण नीतियों के कारण हुआ।

प्रधानमंत्री मोदी ने विपक्षी गठबंधन पर निशाना साधते हुए कहा कि उसके पास कोई चेहरा ही नहीं है। वे जो चाहे दावे करें लेकिन हकीकत यही है कि कांग्रेस के नेताओं ने चुनाव की घोषणा से पहले ही हार स्वीकार कर ली। उन्होंने मतदाताओं से चुनाव में मताधिकार का प्रयोग करने की अपील की। मोदी ने कहा कि आप वोट देकर कोई एहसान नहीं कर रहे हैं बल्कि आप देश का भविष्य सुरक्षित कर रहे हैं। मैं विपक्ष के पार्टी कार्यकर्ताओं का मनोबल बढ़ाना चाहता हूं। आपका (विपक्षी नेता) चुनाव हारना तय है लेकिन आपको कभी मौका मिलेगा। आपको भी मतदाताओं से मतदान की अपील करनी चाहिए। उन्होंने कहा कि विपक्षी गठबंधन के घटक दल 25 फीसदी सीट पर एक-दूसरे के खिलाफ चुनाव लड़ रहे हैं। चार जून को चुनाव परिणाम के बाद वे एक-दूसरे से और लड़ेंगे। मोदी ने कहा कि अगर नागरिकता संशोधन अधिनियम नहीं होता तो अफगानिस्तान से आए सिखों का भविष्य क्या होता।

नेहा हत्याकांड: कर्नाटक के गृह मंत्री ने छात्रा के परिजनों से मांगी माफी

● जी परमेश्वर ने नेहा और आरोपी फैयाज में रोमांटिक रिश्ते होने का संकेत दिया था

बेंगलुरु, एजेंसी

कर्नाटक में एमसीए की छात्रा नेहा हीरेमथ की हत्या के मामले में कर्नाटक के गृह मंत्री जी परमेश्वर ने उसके माता-पिता से अपनी पिछली टिप्पणियों के लिए माफी मांगी है। डॉ. परमेश्वर ने शनिवार को कहा कि अगर मेरे बयान से नेहा के माता-पिता की भावनाएं आहत हुई हैं, तो मुझे गहरा खेद है।

गृह मंत्री की शुरुआती टिप्पणियों में नेहा और आरोपी फैयाज के बीच 'रोमांटिक रिश्ते' होने का संकेत दिया गया था, जिससे विवाद खड़ा हो गया था और इसकी कड़ी आलोचना हुई थी। फैयाज की मां मुमताज ने भी नेहा के शोक संतप्त परिवार से सार्वजनिक माफी मांगी है और अपराध में अपने बेटे की कथित भूमिका के लिए पश्चाताप व्यक्त किया है।

इन घटनाक्रमों पर प्रतिक्रिया व्यक्त करते हुए नेहा की मां गीता ने कहा कि उनसे मेरी बेटी को वापस लाने के लिए कहें। मैं अपनी बेटी का इंतजार कर रही हूं, आरोपियों को सजा मिलनी चाहिए, उसे फांसी दी जानी चाहिए, हम अपनी बेटी को जानते हैं, दोनों में कोई रिश्ता नहीं था। क्या हमारी बेटी को नहीं पता था कि वह किस धर्म से है? हमने हमेशा एक साथ समय बिताया और उसने मेरे साथ सब कुछ साझा किया। नेहा के पिता ने लगातार इस मामले को लव जिहाद के रूप में संदर्भित किया है।

उल्लेखनीय है कि हुबली शहर के कॉलेज परिसर में नेहा की चाकू मारकर हत्या कर दी गई। घटना के बाद छात्रों ने तेजी से कार्रवाई करते हुए फैयाज का पीछा करके उसे पकड़ लिया और पुलिस को सौंप दिया था। इस घटना के बाद लोग नेहा के लिए न्याय की मांग करते हुए प्रदर्शन शुरू कर दिया था।

कर्नाटक को जिहादी देश कहने पर विवादों में घिरे विपक्ष के नेता नेता

बेंगलुरु। कर्नाटक में विपक्ष नेता आर अशोक के राज्य को जिहादी देश कहने के बाद नया विवाद खड़ा हो गया है। अशोक ने शुक्रवार को कर्नाटक में सत्तारुढ़ पार्टी के खिलाफ आरोपपत्र जारी करने के बाद कहा कि जब से सिद्धाधारमैया सरकार सत्ता में आयी है, कर्नाटक एक जिहादी देश बन गया है और हिंदुओं के जीवन को कम महत्व दिया गया है। उन्होंने डीजे हल्ली दंगों से संबंधित मामलों को वापस लेने और कुकर बम मामले में संदिग्धों को बरी करने के सरकार के प्रयास का हवाला देते हुए कांग्रेस पर तुष्टिकरण की राजनीति में संलिप्त होने का आरोप लगाया। अशोक ने हत्याओं में 31 प्रतिशत की वृद्धि, डकैतियों में 41 प्रतिशत की वृद्धि और पिछले वर्ष में 17 हजार साइबर अपराध के मामलों के पंजीकरण का हवाला देते हुए अपराध दर में वृद्धि की ओर इशारा किया।

सिसोदिया की जमानत पर कोर्ट ने आदेश सुरक्षित रखा

नई दिल्ली, एजेंसी

दिल्ली की एक अदालत ने दिल्ली आबकारी नीति मामले में केन्द्रीय अन्वेषण ब्यूरो (सीबीआई) और प्रवर्तन निदेशालय (ईडी) द्वारा दर्ज भ्रष्टाचार और धनशोधन के मामलों में आम आदमी पार्टी (आप) नेता मनीष सिसोदिया की जमानत याचिकाओं पर शनिवार को अपना आदेश सुरक्षित रख लिया।

सीबीआई और ईडी की विशेष न्यायाधीश कावेरी बवेजा ने केंद्रीय जांच एजेंसियों और सिसोदिया के वकील की दलीलें सुनने के बाद अपना आदेश 30 अप्रैल के लिए सुरक्षित रख लिया। आम आदमी पार्टी के नेता ने लोकसभा चुनाव के लिए प्रचार करने के वास्ते दोनों मामलों में अंतरिम जमानत याचिका भी दायर की है। हालांकि सिसोदिया के वकील ने शनिवार को अदालत को बताया कि नियमित जमानत याचिका पर फैसला सुरक्षित किए जाने के कारण वह याचिका निरर्थक हो गई है। सीबीआई तथा ईडी का आरोप है कि दिल्ली आबकारी नीति को संशोधित करते समय अनियमितताएं बरती गईं, लाइसेंस धारकों को अनुचित लाभ दिया गया, लाइसेंस शुल्क माफ कर दिया गया या कम कर दिया गया और सक्षम प्राधिकारी की मंजूरी के बिना लाइसेंस दिए गए।

आबकारी नीति घोटाला

● सीबीआई और ईडी की विशेष न्यायाधीश 30 अप्रैल को सुना सकते हैं फैसला

गवाह बनने के बाद रेड्डी ने भाजपा को दिया 50 करोड़ : संजय

नई दिल्ली। आप ने शनिवार को आरोप लगाया कि शराब घोटाले के मुख्य आरोपी सरथ रेड्डी ने सरकारी गवाह बनने के बाद भाजपा को 50 करोड़ रुपए दिए। आप नेता एवं राज्यसभा सांसद संजय सिंह ने कहा कि शुक्रवार को गृहमंत्री अमित शाह ने राष्ट्रीय टीवी चैनल पर झूठ बोलकर जनता को गुमराह किया और भाजपा पर रिश्वतखोरी के लगे आरोपों को छुपाने का प्रयास किया। जिस सरथ रेड्डी को ईडी ने मुख्य घोटालेबाज बताया, उसी ने भाजपा को करोड़ों रुपए की रिश्वत दी है।

हाईकोर्ट सोमवार को शिक्षक भर्ती घोटाला पर सुनाएगा फैसला

कोलकाता। कलकत्ता हाईकोर्ट 2016 की भर्ती प्रक्रिया के माध्यम से प. बंगाल सरकार द्वारा प्रायोजित और सहायता प्राप्त माध्यमिक और उच्चतर माध्यमिक विद्यालयों में उम्मीदवारों के चयन में कथित अनियमितताओं से संबंधित याचिकाओं और अपीलों पर सोमवार को फैसला सुनाएगा। कोर्ट के आदेश पर जांच कर रही सीबीआई ने राज्य के पूर्व शिक्षा मंत्री पार्थ चटर्जी और प. बंगाल स्कूल सेवा आयोग के कुछ पदाधिकारियों को गिरफ्तार किया था। न्यायमूर्ति देबांग्सु बसाक व न्यायमूर्ति मोहम्मद शब्बर रशीदी की पीठ सोमवार को इस पर फैसला सुनाएगी।

अपमानजनक पोस्ट के सिलसिले में विजयेंद्र के खिलाफ प्राथमिकी दर्ज : निर्वाचन आयोग

बेंगलुरु, एजेंसी

निर्वाचन आयोग ने कांग्रेस की शिकायत पर अपमानजनक पोस्ट पर भाजपा की कर्नाटक इकाई के अध्यक्ष बीवाई विजयेंद्र के खिलाफ प्राथमिकी दी है। कांग्रेस ने भाजपा पर शांति भंग करने का आरोप लगाया है। कर्नाटक के मुख्य निर्वाचन अधिकारी के 'एक्स' पर कहा गया कि 19 अप्रैल को भाजपा की राज्य इकाई के 'एक्स' पर किए अपमानजनक पोस्ट पर उड़न दस्ता टीम ने मल्लेश्वरम थाने में प्राथमिकी दर्ज कराई है।

कुमारस्वामी के खिलाफ प्राथमिकी

बेंगलुरु। चुनाव के संबंध में झूठे बयान देने के आरोप में जद (एस) के प्रदेश अध्यक्ष व कर्नाटक के पूर्व मुख्यमंत्री एचडी कुमारस्वामी के खिलाफ निर्वाचन आयोग ने प्राथमिकी दर्ज कराई है। कुमारस्वामी ने कांग्रेस उम्मीदवार डीके सुरेश पर निशाना साधा था। मुख्य निर्वाचन अधिकारी के 'एक्स' पर पोस्ट किया कि चुनाव के संबंध में झूठे बयानों पर गुब्बी, तुमकुरु के उड़न दस्तों ने कुमारस्वामी के खिलाफ प्राथमिकी दर्ज कराई है।

लोस चुनाव के तीसरे चरण के लिए महाराष्ट्र में 361 उम्मीदवारों ने किया नामांकन

मुंबई, एजेंसी

लोकसभा चुनाव के तीसरे चरण के तहत सात मई को होने वाले मतदान के लिए महाराष्ट्र में बारामती और सतारा निर्वाचन क्षेत्रों सहित 11 सीट के लिए 361 उम्मीदवारों ने नामांकन किया है। निर्वाचन अधिकारियों के अनुसार, रायगढ़ सीट पर 28, बारामती में 51, उस्मानाबाद और लातूर में 36-36, सोलापुर में 41, माधा में 42, सांगली में 30, सतारा में 24, रत्नागिरी-सिंधुदुर्ग में नौ, कोल्हापुर में 28 और हातकणंगले में 36 उम्मीदवारों ने नामांकन किया है। तीसरे चरण के लिए नामांकन का आखिरी दिन शुक्रवार था। बारामती सीट से मौजूदा सांसद सुप्रिया सुले और उनकी भाभी सुनेत्रा पवार (राकपा) में मुकाबला है। कोल्हापुर सीट से शाहू छत्रपति कांग्रेस के उम्मीदवार हैं जबकि सतारा सीट से उदयनराजे भोसले को भाजपा ने टिकट दिया है। केंद्रीय मंत्री नारायण राणे रत्नागिरी-सिंधुदुर्ग सीट पर भाजपा उम्मीदवार हैं, जबकि सांगली में संजय काका पाटिल का मुकाबला पहलवान चंद्रहार पाटिल से है जो शिवसेना (उद्धव ठाकरे) के प्रत्याशी हैं।

नाबालिग से गैंगरेप के जुर्म में दोषी युवक को उम्रकैद

पटना। पटना व्यवहार न्यायालय की विशेष अदालत ने नाबालिग के साथ गैंगरेप में एक युवक को उम्रकैद की सजा के साथ 25 हजार का जुर्माना लगाया है। विशेष न्यायाधीश कमलेश चंद्र मिश्रा ने सुनवाई के बाद पटना के अथमलगोला थाना क्षेत्र के सबनीमा गांव के शिवलोक को दोषी करार देने के बाद यह सजा सुनाई है। अदालत ने पीड़िता को मुआवजे के तौर पर पांच लाख रुपये देने का निर्देश जिला विधिक सेवा प्राधिकार को दिया है। विशेष लोक अभियोजक सुरेश चंद्र प्रसाद ने बताया कि 2021 में दोषी ने नाबालिग बालिका से अश्लीलता कर विडियो बनाई और वायरल करने की धमकी देकर उसे दुकान में बुलाकर उसके साथ गैंगरेप किया गया था।

कारोबार/कृषि

मैंथा बाजार भाव

रामपुर : शिवालिक-1000 फ्लैग-1105 डीएमओ-885 बोल्ड-1175
चन्दौसी : शिवालिक- 995 फ्लैग-1105 बोल्ड- 1150 डीएमओ- 880

सर्राफा

कानपुर	
चांदी 999 (प्रति किलो)	85850
सिक्का (प्रति सैकड़ा) लिवाल	85000
सिक्का (प्रति सैकड़ा) बिकवाल	90000
सोना बिस्कुट (दस ग्राम)	75900
सोना गिन्नी (प्रति नग)	56500-56700
लखनऊ	
सोना स्टैंडर्ड	76,150
सोना रवा	76,000
सोना गिन्नी (प्रति नग)	42,500
चांदी तैयार	84,100
चांदी (999)	84,000
चांदी सिक्के (100 नग)	80,000
बरेली	
गोल्ड (पक्के जेवर)	75800
गोल्ड (गिन्नी जेवर)	74800
सिल्वर (पक्की)	832 (अनुमानित)
मुरादाबाद	
सोना 24 कैरेट	75,800
चांदी आभूषण	84,200

केंद्र का लक्ष्य देश को विनिर्माण, सेवाओं के लिए आकर्षक गंतव्य बनाना : सीतारमण

घरेलू बाजार के साथ ही निर्यात के लिए भी उत्पादन करने पर सरकार का जोर

अहमदाबाद, एजेंसी

केंद्रीय वित्त मंत्री निर्मला सीतारमण ने शनिवार को कहा कि केंद्र ने भारत को विनिर्माण और सेवाओं के लिए आकर्षक गंतव्य बनाने के लिए नीतियां तैयार की हैं। उन्होंने कहा कि न केवल घरेलू बाजार के लिए बल्कि निर्यात के लिए भी उत्पादन करने पर सरकार का जोर है। वह एलन मस्क के प्रधानमंत्री मोदी की बैठक रद करने पर सवाल का जवाब दे रही थीं।

उन्होंने कहा कि निवेश आकर्षित करने के लिए नीतियां बनाई गई हैं। हम चाहते हैं कि विनिर्माता और निवेशक न केवल भारत के

लिए, बल्कि यहां से निर्यात करने के लिए भी आएं और उत्पादन करें। हम नीतियों से विनिर्माताओं और निवेशकों को आकर्षित करने का प्रयास करेंगे। टेस्ला के सीईओ मस्क ने शनिवार को कहा कि कंपनी के दायित्वों के कारण उनकी भारत यात्रा में देरी हो रही है।

सीतारमण ने कहा कि जब बड़ी कंपनियां भारत आने में रुचि दिखाती हैं, तो हम उनके लिए यहां आने और निवेश को आकर्षक बनाने के लिए सब कुछ करेंगे। उस प्रक्रिया में, अगर चर्चा करने के लिए कुछ भी होगा, तो हम निश्चित रूप से चर्चा करेंगे। हमने जो भी किया है, नीति के जरिए किया है। उन्होंने कहा कि नीतियों को इस तरह से तैयार किया गया है ताकि भारत को विनिर्माण और सेवाओं के लिए एक आकर्षक गंतव्य बनाया जा सके।

अर्थव्यवस्था में गुजरात का योगदान 8.3%

अहमदाबाद। वित्त मंत्री ने कहा कि गुजरात जीडीपी में 8.3 प्रतिशत से अधिक का योगदान दे रहा है जबकि इसकी आबादी पांच प्रतिशत है। गुजरात को उत्पादन से जुड़ी प्रोत्साहन योजना (पीएलआई) का फायदा मिल रहा है। अहमदाबाद में गुजरात चैंबर ऑफ कॉमर्स एंड इंडस्ट्री (जीसीसीआई) द्वारा आयोजित विकसित भारत एट 2047 में वित्त मंत्री ने कहा कि 2047 तक विकसित भारत के लक्ष्य के प्रति सरकार आशावान और प्रतिबद्ध है। 2014 में मोदी सरकार आने से पहले देश में मुद्रास्फीति दहाई अंक में थी और पूंजी का पलायन हो रहा था। मोदी सरकार ने निर्णायक सुधारों से अर्थव्यवस्था को नयी दिशा दी और सबके प्रयास से आज भारत की आर्थिक स्थिति मजबूत है।

एनर्जीज ने आईपीओ के लिए सेबी के समक्ष दस्तावेज किए पेश

नई दिल्ली। सोलर सेल बनाने वाली कंपनी प्रीमियर एनर्जीज लिमिटेड ने आरंभिक सार्वजनिक निर्गम (आईपीओ) के माध्यम से धन जुटाने के लिए बाजार नियामक सेबी के समक्ष दस्तावेज दाखिल किए हैं। हैदराबाद स्थित कंपनी आईपीओ के तहत 1,500 करोड़ रुपये के नए शेयर जारी करेगी। प्रवर्तकों और निवेशकों की ओर से 2.82 करोड़ तक शेयरों की बिक्री पेशकश (ओएफएस) होगी। कंपनी आईपीओ से पहले 300 करोड़ तक के शेयर बड़े निवेशकों को जारी कर सकती है। यदि ऐसा किया जाता है, तो निर्गम का आकार कम हो जाएगा। वित्त वर्ष 2022-23 में कंपनी की परिचालन आय 1,428 करोड़ रुपये थी, जबकि बीते वित्त वर्ष में अप्रैल से दिसंबर, 2023 तक यह आंकड़ा 2,017 करोड़ रुपये रहा।

आभूषण निर्यात 12.17 % घटकर 2.65 लाख करोड़

मुंबई, एजेंसी

देश का रत्न और आभूषण निर्यात बीते वित्त वर्ष के दौरान 12.17 प्रतिशत घटकर 2,65,187.95 लाख करोड़ रुपये रहा। रत्न एवं आभूषण निर्यात संवर्द्धन परिषद (जीजेईपीसी) के आंकड़ों में यह जानकारी दी गई।

अमेरिका में ऊंची ब्याज दरों और चीन में धीमे सुधार के कारण उद्योग का प्रदर्शन प्रभावित हुआ। वित्त वर्ष 2022-23 में रत्न एवं आभूषण का निर्यात 3,01,925.97 करोड़ था। जीजेईपीसी के चेयरमैन विपुल शाह ने पीटीआई-भाषा से कहा कि पिछला वित्त वर्ष सभी उत्पाद श्रेणियों के लिए बहुत चुनौतीपूर्ण था। ऐसा मुख्य रूप से अमेरिका में ऊंची ब्याज दरों से उत्पन्न मंदी के कारण हुआ, जो इस क्षेत्र में भारत का सबसे बड़ा निर्यात बाजार है। इसके अलावा, चीन में

● अमेरिका में ऊंची ब्याज दरों और चीन में धीमे सुधार से उद्योग प्रभावित

कोविड-19 के बाद सुधार की प्रक्रिया धीमी रहने से भी प्रभाव पड़ा। इस बीच, वित्त वर्ष 2023-24 के दौरान तराशे और पॉलिश किए गए हीरों का कुल निर्यात 25.23 प्रतिशत घटकर 1,32,128.29 करोड़ रुपये रह गया, जबकि 2022-23 की समान अवधि में यह 1,76,716.06 करोड़ रुपये था। कृत्रिम हीरों का अनंतिम सकल निर्यात बीते वित्त वर्ष में 13.79 प्रतिशत घटकर 11,611.25 करोड़ रह गया, जो 2022-23 में 13,468.32 करोड़ रुपये था।

लखनऊ मंडी

गेहूं (आरआर 21) 2360-2800, गेहूँ (के 65) 3500-3800, बाजरा 2200-2300, मक्का 2700-2800, जौ 2900-3000, चावल सेल्हा2800-3100, चावल बासमती 7000-8000, चावल मोटा 2800-3000, चावल मन्सूरी 3200-3500, चावल शक्कर चीनी 4800-5200, चावल गोल्डन सेल्हा 5600-8600, चावल राजरानी 7000-7500, चना देशी 6800-7000, चना फार्मी 7200-7500, चना काबली 14500-17000, मटर हरा 6000-6200, मटर सफेद 6100-6500, दाल चना 8000-8400, दाल मटर 6400-6500, उड़द हरा 12000-12500, उड़द काला 9000-9500, दाल उड़द हरी 15500-16000, दाल उड़द काली 10500-11000, दाल उड़द धोवा12000-12500, मूँग खड़ा 10000-10500, मूँग दाल 10500-11000, मूँग धोवा 12000-13000, मसूर 8800-9000 मलका 9000-9500

जब दुनिया तनाव में है, भारत प्रगति कर रहा : सीआईआई

कोलकाता, एजेंसी

● भारत में सेवा और विनिर्माण, दोनों ही क्षेत्रों में बड़े अवसर है मौजूद

प्रमुख उद्योग मंडल सीआईआई के मनोनीत अध्यक्ष संजीव पुरी ने कहा कि भारत ऐसे वक्त में प्रगति कर रहा है, जब दुनिया तनाव के दौर से गुजर रही है। उन्होंने कहा कि मौजूदा वक्त काफी दिलचस्प है। पुरी आईटीसी लिमिटेड के चेयरमैन और प्रबंध निदेशक भी हैं। पुरी ने कहा कि सीआईआई के पास दशकों से बनी एक समृद्ध विरासत है। हम निश्चित रूप से अर्थव्यवस्था और उद्योग के विकास में योगदान देने के लिए तत्पर रहेंगे।

उन्होंने कहा कि मौजूदा वक्त भारत का है। देश में कई नीतिगत हस्तक्षेप किए गए हैं, और वैश्विक कारक हमें आगे बढ़ने में मदद कर रहे हैं। देश ऐसे समय में प्रगति कर रहा है, जब दुनिया तनाव में है। पुरी ने कहा कि भारत में बहुत सारे अवसर हैं और यहां प्रतिभा का बड़ा भंडार है। उन्होंने कहा कि जहां तक आपूर्ति श्रृंखला और डिजिटल परिवर्तन का सवाल है, दुनिया हमारी ओर देख रही है। भारत के पास जनसांख्यिकीय लाभांश भी है। सेवा और विनिर्माण, दोनों क्षेत्रों में बड़े अवसर मौजूद हैं।

विश्व बैंक ने जी-20 अध्यक्ष के तौर पर भारत की प्रशंसा की

वाशिंगटन। अंतर्राष्ट्रीय मुद्रा कोष (आईएमएफ) और विश्व बैंक की वार्षिक बैठकों के दौरान कई प्रमुख वैश्विक मुद्दों पर आम सहमति बनाने में जी-20 की अध्यक्षता के दौरान भारत की भूमिका की सराहना की। भारत के एक वरिष्ठ अधिकारी ने यह जानकारी दी। भारत ने 9-10 सितंबर तक नई दिल्ली में जी-20 शिखर सम्मेलन की मेजबानी की। शिखर सम्मेलन ने रूस-यूक्रेन युद्ध पर प्रमुख मतभेदों को दूर करते हुए आम सहमति से 37 पेज के घोषणा पत्र को अपनाया और वैश्विक अर्थव्यवस्था की स्थिरता सुनिश्चित करने के लिए कई कदम उठाए। आर्थिक मामलों के सचिव अजय सेठ ने आईएमएफ और विश्व बैंक की वार्षिक बैठकों के मौके पर बताया कि वैश्विक स्तर के लिए प्रासंगिक कई मुद्दों पर आम सहमति बनाने में जी-20 में भारत की अध्यक्षता की सराहना हो रही है। मौजूदा लोकसभा चुनाव से केंद्रीय वित्त मंत्री निर्मला सीतारमण आईएमएफ और विश्व बैंक की वार्षिक बैठक में शामिल नहीं हो रही हैं।

देश की जीडीपी 3.7 लाख करोड़ डॉलर, 10 वर्षों में 10 लाख करोड़ डॉलर का अनुमान

नई दिल्ली, एजेंसी

● वर्तमान समय में 3.5 लाख करोड़ डॉलर के निवेश की जरूरत

भारत के वर्ष 2027 तक तीसरी बड़ी अर्थव्यस्था बनने की उम्मीद के बीच 10 वर्षों में देश के सकल घरेलू उत्पाद के बढ़कर 10 लाख करोड़ डॉलर के होने के अनुमान के मद्देनजर इस अवधि में 3.5 लाख करोड़ डॉलर के निवेश की जरूरत होगी। सोसायटी ऑफ इंडियन लॉ फर्म्स द्वारा सेवा निर्यात संवर्धन परिषद के सहयोग से आयोजित सम्मेलन में सर्राफ एंड पार्टनर्स के संस्थापक एवं प्रबंध पार्टनर मोहित सर्राफ ने यह बात कही।

उन्होंने कहा कि अभी भारत का सकल घरेलू उत्पाद 3.7 लाख करोड़ डॉलर का है जो 10 वर्षों में बढ़कर 10 लाख करोड़ डॉलर के होने का अनुमान है। इसको पाने के लिए 3.5 लाख करोड़ डॉलर के निवेश की जरूरत होगी। इस दिशा में काम जारी है लेकिन गति बनाए रखने की जरूरत है ताकि इसको हासिल कर सके। सोसायटी ऑफ इंडियल लॉ फर्म्स के अध्यक्ष डॉ. ललित भसीन ने कहा कि देश में बड़े पैमाने पर मामले लंबित है लेकिन इस मामलों को मध्यस्थता से निटपाया जा सकता है। अधिकांश मामलों में कहीं न कहीं सरकार आती है और सरकार नीतियों में खामियों की वजह से मामलों का निपटान नहीं हो पा रहा है। उन्होंने कहा कि पुराने और अनुपयोगी कानूनों को समाप्त किया जाना चाहिए लेकिन उनके स्थान पर तर्कसंगत कानून भी बनाये जाने की आवश्यकता है।

विनेश, रीतिका और अंशु को ओलंपिक कोटा

बिश्केक (किर्गिस्तान), एजेंसी

भारतीय कुश्ती महासंघ (डब्ल्यूएफआई) के पूर्व अध्यक्ष बृजभूषण शरण सिंह के खिलाफ लंबे समय तक विरोध प्रदर्शन करने के बाद अंतर्राष्ट्रीय स्तर पर मजबूत वापसी करते हुए भारत की स्टार पहलवान विनेश फोगाट ने शनिवार को एशियाई ओलंपिक क्वालीफायर में दमदार प्रदर्शन के बूते महिलाओं के 50 किग्रा वर्ग में पेरिस ओलंपिक का कोटा हासिल कर लिया।

वहीं, अंशु मलिक (57 किग्रा) और अंडर-23 विश्व चैंपियन रीतिका (76 किग्रा) ने भी मजबूत प्रदर्शन से फाइनल में पहुंचकर पेरिस ओलंपिक के लिए अपना टिकट पक्का कर लिया। भारत ने अब पेरिस ओलंपिक के लिए चार कोटे हासिल कर लिए हैं। सबसे पहले अंतिम पंघाल ने पिछले साल विश्व चैंपियनशिप में कांस्य पदक जीतकर 53 किग्रा वर्ग में कोटा हासिल किया था।

यह देखना दिलचस्प होगा कि डब्ल्यूएफआई कोटा विजेताओं को भारत का प्रतिनिधित्व करने देता है या राष्ट्रीय कुश्ती टीम चुनने के लिए अंतिम चयन ट्रायल आयोजित करता है। तोक्यो ओलंपिक में भारत ने सात पहलवानों की एक मजबूत टीम उतारी थी जिसमें चार महिलायें सीमा बिस्ला, विनेश, अंशु और सोनम मलिक शामिल थीं। अभी तक किसी भी पुरुष पहलवान ने पेरिस कोटा हासिल नहीं किया है। पेरिस ओलंपिक का आखिरी विश्व क्वालीफायर तुर्की में नौ मई से खेला जाएगा। विनेश ने कोरियाई प्रतिद्वंद्वी मिरान चियोन को एक मिनट 39 सेकंड तक चले मुकाबले में हराया। फाइनल में पहुंचने वाले पहलवानों को अपने देश के लिए कोटा मिलेगा।अंशु को क्वार्टर फाइनल में सीधे प्रवेश मिला जिसमें उसने किर्गिस्तान की कलमीरा बिलिम्बेकोवा को तकनीकी श्रेष्ठता के आधार पर हराया।

पेरिस ओलंपिक क्वालीफिकेशन

कोरियाई खिलाड़ी को हराने के बाद विनेश फोगाट। ● एजेंसी

कैंडिडेट्स शतरंज : गुकेश का सामना अलीरजा से

टोरंटो। भारत के युवा ग्रैंडमास्टर डी गुकेश कैंडिडेट्स शतरंज टूर्नामेंट के 13वें दौर में फ्रांस के फिरोजा अलीरजा को हराकर खिताब जीतने की अपनी संभावनाएं पुख्ता करना चाहेंगे। सफेद मोहरों से गुकेश का यह आखिरी मैच होगा और अलीरजा इस समय सर्वश्रेष्ठ फॉर्म में नहीं हैं।

गुकेश, अमेरिका के हिकारू नकामूरा और रूस के इयान नेपोम्नियाश्चि 7.5 अंक लेकर संयुक्त रूप से शीर्ष पर हैं। टूर्नामेंट के दो ही दौर बाकी हैं। टूर्नामेंट का सबसे अहम मुकाबला नेपोम्नियाश्चि और नकामूरा के बीच होगा। नकामूरा ने लगातार तीन जीत दर्ज की है जबकि नेपाम्नियाश्चि अकेले खिलाड़ी हैं जो 12 मुकाबलों में अपराजेय रहे हैं। फेबियानो कारूआना भी जीत के दावेदारों में से हैं जिनके सात अंक है। उनका सामना भारत के आर प्रज्ञानानंदा से और आखिरी दौर में नेपोम्नयाश्चि से होगा। गुकेश को आखिरी दौर में नकामूरा से खेलना है।

लड़कियों के खेलों को दें बढ़ावा : सचिन

रांची। चैंपियन क्रिकेटर सचिन तेंदुलकर ने अभिभावकों से लड़कियों को खेलों में उतरने के लिए प्रोत्साहित करने का अनुरोध करते हुए कहा कि वे उनके चेहरों पर मुस्कुराहटें लाएंगी। तेंदुलकर और उनकी पत्नी अंजलि यहां युवा फाउंडेशन की फुटबॉल खिलाड़ी लड़कियों की हौसलाअफजाई के लिए पहुंचे। युवा और सचिन तेंदुलकर फाउंडेशन मिलकर लड़कियों को फुटबॉल का प्रशिक्षण देते हैं। तेंदुलकर और अंजलि ने फुटबॉल खिलाड़ियों से बात भी की। तेंदुलकर ने कहा कि बच्चों की ऊर्जा संक्रामक होती है। मैने उन्हें कड़ी मेहनत करते और खेल का मजा लेते देखा तो मुझे अपना बचपन याद आ गया। उन्होंने कहा कि मैं कई बच्चों से प्रेरणा लेता हूं क्योंकि उनके लिये यह सफर आसान नहीं था। उनके जीवन में भी कई दुश्वारियां हैं। कई बार उनका फुटबॉल खेलना माता पिता को पसंद नहीं आता। मैं उनसे अनुरोध करूंगा कि बच्चों को प्रोत्साहित करें। ये बच्चे उनके चेहरे पर मुस्कान लाएंगे।

ऑरेंज कैप

खिलाड़ी	मैच	रन
विराट कोहली (आरसीबी)	07	361
रियान पराग (राजस्थान)	07	318
रोहित शर्मा (मुंबई)	07	297

पर्पल कैप

खिलाड़ी	मैच	विकेट
जसप्रीत बुमराह (मुंबई)	07	13
युजवेंद्र चहल (राजस्थान)	07	12
गेराल्ड कोएत्जी (मुंबई)	07	12

हैदराबाद के तूफान में उड़ा दिल्ली

सनराइजर्स ने कैपिटल्स को 67 रनों से हराया, ट्रेविस ने 32 गेंदों में खेली 89 रनों की आतिशी

अंकतालिका

टीम	मैच	जीत	हार	अंक	रन रेट
राजस्थान	7	6	1	12	+0.677
हैदराबाद	7	5	2	10	+0.941
कोलकाता	6	4	2	8	+1.399
चेन्नई	7	4	3	8	+0.529
लखनऊ	7	4	3	8	+0.123
मुंबई	7	3	4	6	-0.133
दिल्ली	8	3	5	6	-0.477
गुजरात	7	3	4	6	-1.303
पंजाब	7	2	5	4	-0.251
बेंगलुरु	7	1	6	2	-1.185

नई दिल्ली, एजेंसी

ट्रैविस हेड (32 गेंदो पर 89 रन) और अभिषेक शर्मा (12 गेंदो पर 46 रन) के बीच 131 रन की तूफानी शतकीय साझीदारी के बाद थंगारसु नटराजन (19 रन पर चार विकेट) के उम्दा प्रदर्शन की बदौलत सनराइजर्स हैदराबाद (एसआरएच) ने आईपीएल के 35वें मुकाबले में शनिवार को दिल्ली कैपिटल्स को 67 रनों के विशाल अंतर से हरा दिया।

अरुण जेटली स्टेडियम में टॉस जीत कर पहले खेलते हुए हैदराबाद ने निर्धारित 20 ओवर में सात विकेट पर 266 रन बनाए जिसके जवाब में मेजबान टीम 19.1 ओवर में 199 रन पर ढेर हो गई। इस जीत के साथ सनराइजर्स हैदराबाद अंकतालिका में राजस्थान रायल्स के बाद दूसरी पायदान पर पहुंच गई है वहीं दिल्ली कैपिटल्स सातवें नंबर पर लुढ़क गई है। हैदराबाद की जीत की गाथा हेड और शर्मा ने मैदान के चारों ओर रनों की बौछार कर लिख दी थी जबकि नटराजन और मयंक (26 रन पर दो विकेट) ने अपनी उम्दा गेंदबाजी से जीत के लक्ष्य को बौना कर दिया।

लक्ष्य का पीछा करने उतरी दिल्ली की शुरुआत निराशाजनक तरीके से हुई जब उसने दो शुरुआती विकेट मात्र 25 रन पर गंवा दिये मगर जेक फ्रेजर-मक्गर्क (18 गेंद पर 65 रन) और अभिषेक पोरेल (42) ने 30 गेंदों में 84 रन की साझीदारी कर दिल्ली की उम्मीदों को हवा दे दी। इन दोनो धाकड़ खिलाड़ियों को मयंक मार्कंडेय ने निपटा कर दिल्ली का दिल तोड दिया। कप्तान रिषभ पंत (44) ने हालांकि लक्ष्य के करीब पहुंचने की सुस्त कोशिश की मगर उनके इस प्रयास पर भी पुछल्ले बल्लेबाजों ने अपना विकेट जल्दी गंवा कर पलीता लगा दिया।

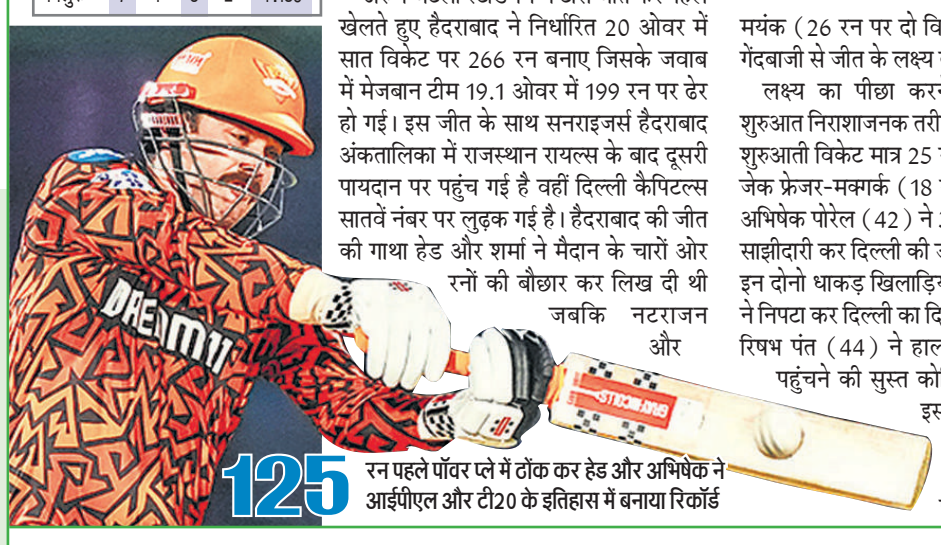

125 रन पहले पॉवर प्ले में ठोंक कर हेड और अभिषेक ने आईपीएल और टी20 के इतिहास में बनाया रिकॉर्ड

जीत के बाद जश्न मनाते हैदराबाद के खिलाड़ी।

हैदराबाद 266/7

20 ओवर, अतिरिक्त : 5

बल्लेबाज	रन	गेंद	4/6
ट्रेविस हेड का स्टब्स बो कुलदीप	89	32	11/6
अभिषेक शर्मा का अक्षर बो कुलदीप	46	12	2/6
ऐडन मार्कराम का अक्षर बो कुलदीप	1	3	0/0
हेनरिच क्लासेन बो अक्षर	15	8	0/2
नीतिश कुमार रेड्डी का वार्नर बो कुलदीप	37	27	2/2
शाहबाज अहमद नाबाद	59	29	2/5
अब्दुल समद का नोर्किया बो मुकेश	13	8	1/1
पैट कमिंस रन आउट	1	1	0/0
वाशिंगटन सुंदर नाबाद	0	0	0/0

गेंदबाजी : खलील 3-0-51-0, ललित 2-0-41-0, नोर्किया 3-0-31-0, कुलदीप 4-0-55-4, मुकेश 4-0-57-1, अक्षर 4-0-29-1

दिल्ली 199/10

19.1 ओवर, अतिरिक्त : 8

बल्लेबाज	रन	गेंद	4/6
डेविड वार्नर का कमिंस बो भुवनेश्वर	01	3	0/0
जैक फ्रेजर गुर्क का क्लासेन बो मार्कंडेय	65	18	5/7
अभिषेक पोरेल स्टं. क्लासेन बो मार्कंडेय	42	22	7/1
ट्रिस्टन स्ट्स का शाहबाज बो रेड्डी	10	11	0/0
ऋषभ पंत का नटराजन बो रेड्डी	44	35	5/1
ललित यादव बो नटराजन	7	8	1/0
अक्षर पटेल का कमिंस बो नटराजन	6	8	0/0
एनरिच नोर्किया बो नटराजन	0	2	0/0
कुलदीप यादव पगबाधा नटराजन	0	1	0/0
मुकेश कुमार नाबाद	0	2	0/0

गेंदबाजी : सुंदर 2-0-46-1, भुवनेश्वर 4-0-33-1, कमिंस 4-0-35-0, नटराजन 4-0-19-4, मार्कंडेय 2-0-26-2, शाहबाज 1-0-22-0, रेड्डी 2.1-0-17-2

चेन्नई सुपर किंग्स के दिल की धड़कन हैं धोनी : फ्लेमिंग

लखनऊ। महेंद्र सिंह धोनी को चेन्नई सुपर किंग्स के 'दिल की धड़कन' बताते हुए कोच स्टीफन फ्लेमिंग ने कहा कि घुटने की चोट से उबरने के बाद वह लंबे समय तक बल्लेबाजी नहीं कर सकते लिहाजा शानदार फॉर्म के बावजूद उन्हें बल्लेबाजी क्रम में ऊपर नहीं भेजा जा सकता।

42 वर्ष के धोनी ने लखनऊ सुपर जाइंट्स के खिलाफ शुक्रवार को नौ गेंद में 28 रन बनाए लेकिन उनकी टीम आठ विकेट से हार गई। धोनी के फॉर्म के बारे में फ्लेमिंग ने कहा कि यह प्रेरणास्पद है ना, अभ्यास के दौरान भी वह बहुत उम्दा बल्लेबाजी कर रहे हैं। टीम इससे हैरान नहीं है क्योंकि सत्र से पहले तैयारी में भी वह शानदार खेल रहे थे। उन्होंने कहा कि उनके घुटने में दर्द है और वह इससे उब रने की प्रक्रिया में कुछ ही गेंद खेल सकते हैं। उन्होंने कहा कि हर कोई उन्हें लंबे समय तक बल्लेबाजी करते देखना चाहता है लेकिन हम उन्हें पूरे टूर्नामेंट में खेलते देखना चाहते हैं। इसलिए दो तीन ओवर खेलना ही ठीक है।

खेल डायरी

स्वियातेक को हराकर एलिना रिबाकिना फाइनल में

स्टुटगार्ट (जर्मनी)। एलिना रिबाकिना ने शनिवार को शीर्ष रैंकिंग की इगा स्वियातेक को 6-3, 4-6, 6-3 से हराकर पोर्शे ग्रां प्री फाइनल में जगह बनाई। रिबाकिना ने स्वियातेक की लगातार तीसरी ट्राफी जीतने की उम्मीद तोड़ दी। दुनिया की चौथे नंबर की खिलाड़ी रिबाकिना ने मैच के दौरान 10 ऐस जमाये जबकि 13 में से 11 ब्रेक प्वाइंट बचाए। रिबाकिना ने इस तरह दो घंटे 49 मिनट में जीत हासिल की। यह स्वियातेक के खिलाफ छह भिड़ंत में उनकी चौथी जीत है। अब फाइनल में रिबाकिना का सामना यूक्रेन की मार्टा कोस्तयुक और विम्बलडन चैंपियन मार्केटा वोंद्रोयूसोवा के बीच होने वाले दूसरे सेमीफाइनल की विजेता से होगा।

गार्बाइन मुगुरुजा ने टेनिस से लिया संन्यास

मैड्रिड। दो बार की मेजर चैंपियन गार्बाइन मुगुरुजा ने 30 साल की उम्र में पेशेवर टेनिस से संन्यास लेने की घोषणा की। उन्होंने यह फैसला लंबे समय तक कोर्ट से दूर रहने के कारण लिया। वह जनवरी 2023 के बाद से टेनिस नहीं खेली हैं। दुनिया की पूर्व नंबर एक खिलाड़ी ने शनिवार को मैड्रिड में कहा मुझे लगता है कि अब संन्यास लेने और अपनी जिंदगी में एक नया अध्याय खोलने का समय आ गया है। मुगुरुजा ने 2016 फ्रेंच ओपन फाइनल में सेरेना विलियम्स और 2017 विम्बलडन फाइनल में वीनस विलियम्स को हराया था।

कैस्पर रूड बार्सीलोना ओपन के फाइनल में

बार्सीलोना। कैस्पर रूड ने शनिवार को यहां बार्सीलोना ओपन में थॉमस मार्टिन ई को सीधे सेट में हराकर साल के अपने चौथे फाइनल में प्रवेश किया। छठी रैंकिंग के नार्वे के इस खिलाड़ी ने सेमीफाइनल में 7-6 (6), 6-4 से जीत हासिल की। रविवार को खिताब के लिए अब उनका सामना स्टेफानोस सिटसिपास और डुसान लाजोविच के बीच होने वाले दूसरे सेमीफाइनल के विजेता से होगा। रूड ने क्वार्टरफाइनल में मात्तेओ अर्नाल्डी को 6-4, 6-3 से हराकर सत्र में 27वीं जीत दर्ज की।

विश्व कप से युवाओं के लिए खुले रास्ते : हीथर नाइट

लंदन। इंग्लैंड की कप्तान हीथर नाइट की चाहत है कि साल के अंत में बांग्लादेश में होने वाले आईसीसी महिला टी-20 विश्व कप 2024 से पहले इंग्लैंड के युवा खिलाड़ी अपनी प्रतिभा के बल पर टीम में चयन के लिए आगे आएं। नाइट ने घरेलू खिलाड़ियों को टी-20 विश्वकप के लिए अपना नाम दावेदारी में रखने के अवसरों का संकेत दिया है। इंग्लिश समर की शुरुआत 21 अप्रैल को 50 ओवर की राचेल हेहो फ्लिंट ट्रॉफी के साथ होगी, जिससे घरेलू खिलाड़ियों को टी-20 विश्व कप टीम की योजनाओं में खुद को शामिल करने का मौका मिलेगा। ईसीबी की राष्ट्रीय टेप-बॉल प्रतियोगिता के शुभारंभ पर बोलते हुए नाइट ने कहा कि अगर युवा खिलाड़ी अच्छा प्रदर्शन कर रहे हैं तो उनके लिये चयन के दरवाजे कभी बंद नहीं होंगे।

मनु का दमदार प्रदर्शन, अनीश ने दर्ज की अप्रत्याशित जीत

नई दिल्ली, एजेंसी

ओलंपियन और महिला पिस्टल शूटर मनु भाकर ने महिलाओं की 25 मीटर पिस्टल ओलंपिक चयन ट्रायल टी1 (ओएसटी टी1) प्राप्त करने के लिए, विश्व रिकॉर्ड से छह अंक अधिक अंक हासिल करते हुए चार प्रतिद्वंदी महिलाओं को शनिवार को डॉ. कर्णी सिंह शूटिंग रेंज में धूल चटा दी। बाद में अनीश भानवाला ने पुरुषों की 25 मीटर रैपिड-फायर पिस्टल (आरएफपी) ओएसटी टी1 में अपेक्षित विनियमन जीत हासिल की।

डॉ. कर्णी सिंह शूटिंग रेंज में ओलंपिक चयन ट्रायल (ओएसटी) 1 और 2 राइफल/पिस्टल के पहले दिन प्रतियोगिता के अंत में महिलाओं की 25 मीटर पिस्टल क्वालीफिकेशन में मनु शीर्ष पर रहीं, जबकि भावेश शेखावत ने पुरुषों की 25 मीटर रैपिड-फायर पिस्टल (आरएफपी) चार्ट में शीर्ष स्थान हासिल किया।

सूर्या की मदद करने के लिए डेविड, पोलार्ड पर जुर्माना

नई दिल्ली, एजेंसी

मुंबई इंडियंस के बल्लेबाज टिम डेविड और बल्लेबाजी कोच कीरोन पोलार्ड पर 18 अप्रैल को मुल्लांपुर में पंजाब किंग्स के खिलाफ मैच के दौरान आईपीएल की आचार संहिता का उल्लंघन करने के लिए मैच फीस का 20 प्रतिशत जुर्माना लगाया गया है। यह जुर्माना मैच का एक वीडियो वायरल होने के कारण खड़े हुए विवाद के बाद लगाया गया है। इस वीडियो में दिख रहा था कि पांच बार की चैंपियन मुंबई इंडियंस के सदस्य और सहयोगी स्टाफ कथित रूप से बल्लेबाज सूर्यकुमार यादव को रिव्यू लेने के लिए कह रहे थे जो आईपीएल की आचार संहिता के खिलाफ है।

आईपीएल ने कहा कि डेविड और पोलार्ड ने आचार संहिता के अनुच्छेद 2.20 के अंतर्गत लेवल एक का अपराध किया है। डेविड और पोलार्ड पर उनकी मैच फीस का 20 प्रतिशत जुर्माना लगाया है। दोनों ने उल्लंघन स्वीकार कर लिया और मैच रेफरी द्वारा लगाया जुर्माना स्वीकार कर लिया है। मुंबई इंडियंस की पारी के 15वें ओवर में अर्शदीप सिंह की गेंद ऑफ स्टंप के बाहर थी जो लाइन के बहुत करीब थी। उन्होंने इस पर शॉट लगाने की कोशिश की लेकिन मैदानी अंपायर ने इसे वैध गेंद माना, लेकिन टीवी कैमरों में दिखाया गया कि मुंबई इंडियंस के मुख्य कोच मार्क बाउचर सूर्यकुमार को इशारा कर रहे थे कि यह गेंद वाइड है।

धीमी ओवरगति पर राहुल-ऋतुराज की फीस कटी

लखनऊ। लखनऊ सुपर जाइंट्स के कप्तान केएल राहुल और चेन्नई सुपर किंग्स के कप्तान ऋतुराज गायकवाड़ पर आईपीएल के मैच के दौरान धीमी ओवरगति के लिए 12-12 लाख रूपये जुर्माना लगाया है। लखनऊ ने अपने मैदान पर खेलते हुए चेन्नई को शुक्रवार को आठ विकेट से हराया। आईपीएल की आचार संहिता के तहत धीमी ओवरगति का इन टीमों का यह पहला अपराध था तो राहुल पर जुर्माना लगाया। इसी तरह से चेन्नई सुपर किंग्स के कप्तान ऋतुराज पर भी धीमी ओवरगति के लिए जुर्माना लगाया है।

बॉलीवुड हलचल

सिंघम अगेन का नया पोस्टर रिलीज

मुंबई। बॉलीवुड अभिनेता अजय देवगन की आने वाली फिल्म सिंघम अगेन का नया पोस्टर रिलीज हो गया है। बॉलीवुड फिल्मकार रोहित शेट्टी सिंघम सीरीज की अगली फिल्म सिंघम अगेन लेकर आ रहे हैं, जिसमें अजय देवगन मुख्य भूमिका में नजर आएंगे। इस फिल्म में अक्षय कुमार और रणवीर सिंह भी कैमियो रोल में होंगें। इनके अलावा दीपिका पादुकोण भी फिल्म का हिस्सा हैं। सिंघम अगेन का नया पोस्टर रिलीज, हो गया है। इस फिल्म मे दीपिका पादुकोण की लेडी सिंघम के तौर पर एंट्री हो रही है, और वह फिल्म में शक्ति शेट्टी का किरदार निभाएंगी। रोहित शेट्टी ने सिंघम अगेन का नया पोस्टर शेयर किया है। इस पोस्टर में दीपिका पादुकोण सिंघम अजय देवगन की तरह पंजे वाला पोज करती नजर आ रही हैं। इस पोस्टर को शेयर करते हुए रोहित शेट्टी ने लिखा है, मेरी हीरो...रील में भी और रियल में भी लेडी सिंघम दीपिका पादुकोण। दीपिका पादुकोण को इस पोस्टर में पुलिस की वर्दी में देखा जा सकता है। उनकी आंखों पर चश्मा है और सिंघम वाला पोज है।

अरमान के रेडियो शो 'ओनली जस्ट बिगन' में मेहमान बने कैलम स्कॉट

मुंबई। बॉलीवुड के जानेमाने गायक-गीतकार अरमान मलिक ने अपने रेडियो शो 'ओनली जस्ट बिगन' के दूसरे एपिसोड में अंग्रेजी गायक-गीतकार कैलम स्कॉट के साथ बातचीत की। अपनी असाधारण संगीत प्रतिभा के लिए मशहूर, गायक-गीतकार अरमान मलिक एप्पल म्यूजिक पर अपना रेडियो डेब्यू करने वाले पहले भारतीय कलाकार बन गए हैं। उनके शो 'ओनली जस्ट बिगन' में संगीतकार सलीम मर्चेंट पहले अतिथि के रूप में शामिल हुए, जिसे दुनिया भर के प्रशंसकों से शानदार प्रतिक्रिया मिली। दूसरे एपिसोड में, अरमान मलिक के साथ अंग्रेजी गायक-गीतकार कैलम स्कॉट शामिल हुए, जिनके साथ उन्होंने अपने नए सिंगल 'ऑलवेज' के लिए सहयोग किया है। अंतर्राष्ट्रीय स्तर पर प्रशंसित कलाकार, कैलम स्कॉट 'यू आर द रीजन', 'डांसिंग ऑन माई ओन', 'एट योर वर्स्ट' और अन्य हिट गानों के लिए जाने जाते हैं। अरमान मलिक के साथ उनका नवीनतम गाना एक प्रेम गीत है जिसमें दोनों ने पियानो और ऑर्केस्ट्रा के साथ गायन किया है। रेडियो शो के बारे में बात करते हुए, अरमान मलिक ने कैलम स्कॉट के साथ दिल को छू लेने वाली बातचीत से शुरुआत की और उनसे भारत और मुंबई में उनके अनुभव के बारे में पूछा।

अब हारी तो पिछड़ जाएगी आरसीबी

कोलकाता, एजेंसी

हार दर हार से आजिज आ चुकी रॉयल चैलेंजर्स बेंगलोर (आरसीबी) को बखूबी पता है कि अब किसी चूक की गुंजाइश नहीं है लिहाजा रविवार को कोलकाता नाइट राइडर्स के खिलाफ इंडियन प्रीमियर लीग के मैच में उसे हर हालत में अच्छा प्रदर्शन करना होगा। सात मैचों में से छह हार के बाद आरसीबी का पहला आईपीएल खिताब जीतने का सपना टूटता नजर आ रहा है। लगातार पांच हार के बाद आरसीबी अंकतालिका में सबसे नीचे है और प्लेआफ की उम्मीदें बनाए रखने के लिए उसे बाकी सातों मैच जीतने होंगे।

आरसीबी की कमजोर कड़ी उसके गेंदबाज साबित हुए हैं और टीम पूरी तरह से विराट कोहली, फाफ डु प्लेसी और दिनेश कार्तिक की बल्लेबाजी पर निर्भर रही है। ऐसे में केकेआर की चुनौती उसके लिए काफी कठिन होगी। कप्तान फाफ डु प्लेसी ने कहा था कि गेंदबाजी में हमारी तरकश में ज्यादा तीर नहीं है। इससे सारा दबाव बल्लेबाजों पर आ गया है। केकेआर ने आरसीबी की तुलना में एक मैच कम खेला है और उसकी नजरें जीत की राह पर लौटने पर लगी होगी। नारायण ने सिर्फ स्पिन गेंदबाजी ही नहीं बल्कि बल्लेबाजी के जौहर भी दिखाए हैं। उन्होंने रॉयल्स के खिलाफ पिछले मैच में पहला शतक जमाया। उनका स्ट्राइक रेट भी 187 के करीब रहा है।

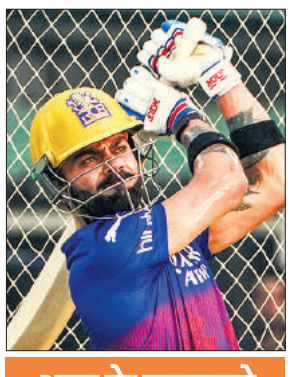

आज के मुकाबले

आरसीबी बनाम केकेआर
समय : दोपहर 3:30 बजे

पंजाब किंग्स बनाम गुजरात टाइटंस
समय : शाम 7:30 बजे

जीत की राह पर वापस लौटना चाहेगी गुजरात

मुल्लांपुर। लगातार हार के बाद अंकतालिका में नीचे खिसकी पंजाब किंग्स और गुजरात टाइटंस इंडियन प्रीमियर लीग में रविवार को जब आमने सामने होंगी तो दोनों का इरादा जीत की राह पर लौटने का होगा। पूर्व चैम्पियन गुजरात टाइटंस पिछले मैच में दिल्ली कैपिटल्स से हारने के बाद आठवें स्थान पर खिसक गई है। दिल्ली ने उसे 89 रन पर समेट दिया था और चार मैचों में यह उसकी तीसरी हार थी। पंजाब किंग्स नौवे स्थान पर है जिसे मुंबई इंडियंस ने नौ रन से हराया। जीत के लिए 193 रन के लक्ष्य का पीछा करते हुए उसने चार विकेट 14 रन पर गंवा दिये थे लेकिन उसके बाद आशुतोष शर्मा और शशांक सिंह ने टीम को मैच में लौटाया। सात मैचों में पांच हार और दो जीत से टीम का आत्मविश्वास डिगा हुआ है लेकिन विरोधी टीम का भी वही हाल है। पंजाब को प्रभावी कप्तान शिखर धवन की कमी खल रही है और उनका रविवार के मैच में भी खेल पाना निश्चित नहीं है।

स्वामी-रुहेलखंड इंटरप्राइजेज के लिए मुद्रक एवं प्रकाशक त्रिनाथ शुक्ला द्वारा 25/16-ए, जाप्लिंग रोड, लखनऊ-226001 (उ.प्र.) से प्रकाशित एवं प्लाट नं.-42, निकट बद्री नगर,इंडस्ट्रियल एरिया, नादरगंज, लखनऊ-226008 (उ.प्र.) से मुद्रित।
संपादक-शंभू दयाल वाजपेयी, 0522-4008111 (कार्यालय), **ईमेल**-amritvicharlucknow@gmail.com **आर.एन.आई नं0**-50986/1989 **(नोट-सभी विवादों का न्याय क्षेत्र लखनऊ होगा)।**

अमेरिका में टिकटॉक पर प्रतिबंध लगाने के विधेयक को मंजूरी

वाशिंगटन। अमेरिकी कांग्रेस (संसद) के निचले सदन में शनिवार को टिकटॉक पर प्रतिबंध लगाने वाले विधेयक को मंजूरी मिल गई है। विधेयक में बताया गया है कि, चीन के स्वामित्व वाले लोकप्रिय सोशल मीडिया मंच टिकटॉक अपने अमेरिकी कारोबार को नहीं बेचता है तो उसपर देश में प्रतिबंध लगाया जा सकता है।

इसको लेकर अमेरिका ने टिकटॉक को बेचने के लिए छह माह का समय दिया है। बता दें, विधेयक दोनों दलों के भारी समर्थन से सदन में पारित हुआ। डेमोक्रेट और रिपब्लिकन दोनों दलों ने चीनी एप को लेकर राष्ट्रीय सुरक्षा की चिंता भी जताई है। विधेयक में संशोधित प्रावधानों को अब मंजूरी के लिए उच्च सदन सीनेट भेजा जाएगा। अमेरिका में टिकटॉक के 17 करोड़ यूजर हैं।

दूरदर्शन के लोगो का रंग हुआ नारंगी, सियासी विवाद शुरू

नई दिल्ली, एजेंसी

- ममता ने बताया भगवा, मामले पर तुरंत कार्रवाई करे चुनाव आयोग

दूरदर्शन ने हाल ही में एक्स पर एक नया प्रमोशनल वीडियो साझा करते हुए लोगो के नए रंग का खुलासा किया। इसके बाद से इसकी आलोचनाओं का सिलसिला शुरू हो गया है। सोशल मीडिया पर कुछ लोग इसे भगवा रंग कहकर सवाल पूछा है कि चुनाव से ठीक पहले यह कदम क्यों उठाया गया।

वहीं सीएम ममता ने एक्स पर लिखा है कि दूरदर्शन ने अपने लोगो को भगवा रंग में रंग दिया है। बोलीं- अब प्रसार भारती नहीं बल्कि प्रचार भारती हो गया है। उन्होंने कहा, चुनाव आयोग को तुरंत कार्रवाई करनी चाहिए और बदलाव को वापस लेना चाहिए। आरोपों को खारिज करते हुए प्रसार भारती के वर्तमान सीईओ गौरव द्विवेदी ने जवाहर सरकार के आरोपों

का जवाब दिया है। उनका कहना है कि यह नारंगी रंग है कि और चैनल के ग्राफिक्स को आकर्षक बनाने के लिए इस रंग का इस्तेमाल किया गया। उन्होंने यह भी कहा कि सिर्फ लोगो ही नहीं बल्कि चैनल ने नई लाइटिंग और उपकरणों सहित अपने लुक और फील को भी अपग्रेड किया है। बता दें, डीडी न्यूज के आधिकारिक एक्स अकाउंट पर घोषणा में कहा गया है, हमारे मूल्य वही हैं, हम अब एक नए अवतार में उपलब्ध हैं।

कंगाल पाकिस्तान ने आईएमएफ के सामने फिर फैलाए हाथ

इस्लामाबाद। पाकिस्तान ने अंतर्राष्ट्रीय मुद्रा कोष (आईएमएफ) से जलवायु वित्तपोषण के साथ छह से आठ अरब डॉलर के बीच का अगला राहत पैकेज देने का औपचारिक अनुरोध किया है।

नकदी संकट से जूझ रहे पाकिस्तान ने आईएमएफ से विस्तारित कोष सुविधा (ईएफएफ) के तहत तीन साल के अगले राहत पैकेज के ब्योरे को अंतिम रूप देने के लिए अपने रिव्यू मिशन को अगले महीने भेजने का भी अनुरोध किया है।

नए पैकेज का सटीक आकार और समय सीमा मई 2024 में अगले बेलबाउट के प्रमुख संदर्भों पर आम सहमति बनाने के बाद ही निर्धारित की जाएगी।

रोजगार के मोर्चे में राहत, फरवरी में ईपीएफओ से जुड़े 15.48 लाख सदस्य

लोकसभा चुनाव 2024 के बीच रोजगार के मोर्चे पर सरकार के लिए राहत भरी खबर आई है। शनिवार 20 अप्रैल को जारी ईपीएफओ के प्रोविजनल पेरोल डेटा के मुताबिक फरवरी, 2024 में ईपीएफओ में 15.48 लाख सदस्य जुड़े हैं। डाटा के मुताबिक फरवरी के महीने में ईपीएफओ में 7.78 लाख नए सदस्य जुड़े हैं। डेटा का एक उल्लेखनीय पहलू ये है कि इसमें 18-25 उम्र के युवाओं का दबदबा रहा है, जो कुल नए सदस्यों का महत्वपूर्ण 56.36 फीसदी है।

सदस्यों में ज्यादातर युवा जुड़े

ईपीएफओ के डाटा से पता चलता है कि संगठित कार्यबल में शामिल होने वाले ज्यादातर युवा हैं। इसमें मुख्य रूप से पहली बार नौकरी चाहने वाले हैं। पेरोल डाटा ये भी दर्शाता है कि लगभग 11.78 लाख सदस्य बाहर निकल गए और बाद में ईपीएफओ में फिर से शामिल हो गए हैं। दरअसल इन सदस्यों ने अपनी नौकरी बदल ली थी और ईपीएफओ के दायरे में आने वाले ऑर्गनाइजेशन में फिर से शामिल हो गए। इन्होंने अंतिम निपटान के लिए आवेदन करने के बजाय अपने जमा किए पैसों को ट्रांसफर करने का विकल्प चुना है। इससे दीर्घकालिक वित्तीय कल्याण की रक्षा हुई और उनकी सामाजिक सुरक्षा का विस्तार हुआ।

पिछले साल की तुलना में हुई बढ़ोतरी

कर्मचारी भविष्य निधि संगठन से नवंबर, 2023 में लगभग 13.95 लाख लोग जुड़े हैं। इनमें से 7.36 लाख लोग युवा हैं। ईपीएफओ के आंकड़ा पिछले साल की समान अवधि की तुलना में अधिक है। ईपीएफओ आंकड़ों के अनुसार, नवंबर, 2023 के दौरान लगभग 7.36 लाख नए सदस्यों ने नामांकन किया है। नए शामिल हुए सदस्यों में 18-25 वर्ष के युवाओं का आंकड़ा सबसे ज्यादा 57.30 फीसदी है।

2.05 लाख नई महिला सदस्य हैं शामिल

पेरोल डेटा का विश्लेषण से पता चलता है कि 7.78 लाख नए सदस्यों में से लगभग 2.05 लाख नई महिला सदस्य हैं। इसके अलावा, फरवरी महीने के दौरान कुल महिला सदस्यों की संख्या लगभग 3.08 लाख रही है। उद्योग-वार डेटा के विश्लेषण से पता चला है कि मासिक आधार पर उद्योगों में लगे प्रतिष्ठानों जैसे कंप्यूटर के निर्माण, मार्केटिंग सर्विसिंग और उपयोग में लगे प्रतिष्ठान, सड़क मोटर परिवहन, ऑटोमोबाइल सर्विसिंग, कपड़ा आदि में कारोबार करने वाली कंपनियों से सबसे ज्यादा सदस्य जुड़े हैं। ईपीएफओ के डाटा के मुताबिक कुल शुद्ध सदस्यों में से, लगभग 41.53 फीसदी अतिरिक्त विशेषज्ञ सेवाओं (मैनपावर सप्लायर्स, सामान्य ठेकेदारों, सुरक्षा सेवाओं, विविध गतिविधियों आदि) से हैं।

एक नजर

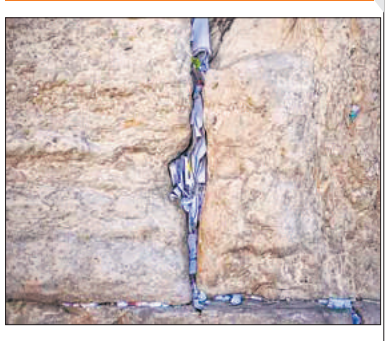

यरूशलम में ईश्वर को लिखी सैकड़ों चिट्ठियां, ताकि जंग बंद हो

तेल अवीव। यरूशलम के अल अक्सा मस्जिद की पश्चिमी दीवार यहूदियों का पवित्र धार्मिक स्थान है। पश्चिमी दीवार को यहूदियों के पवित्र टेंपल माउंट का हिस्सा माना जाता है। यहां इस्लाम और ईसाई धर्म के पवित्र धार्मिक स्थल हैं। यहां लोगों ने जंग बंद करने के लिए ईश्वर को चिट्ठियां लिखी हैं।

इमरान खान, पत्नी बुशरा की होगी स्वास्थ्य जांच, अदालत ने दिया आदेश

इस्लामाबाद। पाकिस्तान की एक अदालत ने जेल में बंद पूर्व प्रधानमंत्री इमरान खान और उनकी पत्नी बुशरा बीबी की मेडिकल जांच के अनुरोध को स्वीकार कर लिया है और दो दिनों के अंदर एक निजी अस्पताल में बुशरा की एंडोस्कोपी कराने का भी निर्देश दिया है। बता दें, इमरान ने आरोप लगाया था कि उनकी पत्नी बुशरा बीबी को जेल में टॉयलेट क्लीनर मिलाकर खाना दिया जा रहा है। रावलपिंडी की अदियाला जेल में शुक्रवार को भ्रष्टाचार के एक मामले की सुनवाई के दौरान इमरान ने जज जावेद राणा के सामने ही इस मामले का जिक्र किया था। कोर्ट जेल प्रशासन को परीक्षण के लिए दो दिन का समय दिया है। सुनवाई के बाद अदालत ने सुनवाई 23 अप्रैल तक के लिए स्थगित कर दी।

मणिपुर में मतदान केंद्रों पर गोलीबारी के मामले में 3 गिरफ्तार

इंफाल। मणिपुर पुलिस ने इंफाल पूर्वी जिले में एक मतदान केंद्र के पास गोलीबारी की घटना में शामिल तीन आरोपियों को गिरफ्तार किया है। एक अधिकारी ने बताया कि गिरफ्तार किए गए तीनों व्यक्ति इंफाल पूर्वी जिले के मोइरंगकम्पु साजेब में गोलीबारी की घटना में शामिल थे। इस घटना में शुक्रवार को एक व्यक्ति घायल हो गया था। उन्होंने बताया कि तीनों आरोपी फरार थे, उन्हें घटनास्थल से पांच किमी दूरी पर शुक्रवार शाम को गिरफ्तार किया गया है।

पंजाब के फाजिल्का में सवा दो किलोग्राम हेरोइन बरामद

जालंधर। सीमा सुरक्षा बल (बीएसएफ) ने पंजाब के फाजिल्का जिले से दो किलो 220 ग्राम हेरोइन बरामद की है। बीएसएफ के प्रवक्ता ने बताया कि फाजिल्का जिले के सीमावर्ती क्षेत्र में नशीले पदार्थों की खेप की मौजूदगी के बारे में सूचना के आधार पर जवानों ने त्वरित कार्रवाई करते हुए 2.220 किलोग्राम हेरोइन बरामद की है।

विश्व में तीसरे युद्ध की आहट, अब इराक पर ड्रोन से हमला, दो सैन्य अड्डे तबाह

अमेरिका और इजराइल का हमले से इनकार, तीन लोग घायल

बगदाद, एजेंसी

इराक के सैन्य अड्डों पर जबरदस्त हवाई हमले हुए हैं। ये हमले बगदाद के दक्षिण में बाबिल प्रांत में आधी रात को एक अज्ञात विमान द्वारा किए गए, जिसमें दो इराकी सैन्य ठिकानों पर बमबारी हुई है। हवाई हमले ड्रोन के जरिए किए गए और दो ठिकानों को निशाना बनाया गया। मीडिया रिपोर्ट के अनुसार, ये हमले इराक के पॉपुलर मोबिलाइजेशन फोर्सेज (पीएमएफ) की ओर से इस्तेमाल किए गए सैन्य अड्डे पर हुए हैं। इन हमलों में तीन लोग घायल भी हुए हैं, जबकि घटनास्थल तबाह हो गया है।

इराकी अर्धसैनिक हश्द शाबी बल बाबिल प्रांत के उत्तरी भाग में ये हमला हुआ। हमले में दों सैन्य ठिकानों को निशाना बनाया गया, जिसमें में एक हश्द शाबी बलों का गोला-बारूद का गोदाम तबाह हो गया और दूसरा हमला टैंक मुख्यालय पर हुआ। मीडिया रिपोर्ट के हवाले से सूत्र ने कहा कि बगदाद से लगभग 30 किमी दक्षिण-पूर्व में मडेन इलाके में विस्फोटों की आवाज सुनी गई, लेकिन विस्फोटों के बारे में पुख्ता जानकारी अभी नहीं है।

इराक पर हमले को लेकर अमेरिका और इजराइल दोनों ने इनकार किया है। दोनों देशों ने कहा कि इसमें उनका कोई हाथ नहीं है। इससे पहले अमेरिका ने ही ऐन-अल-असद हवाई अड्डे पर एक हमले को नाकाम किया था। यहां अमेरिका और अन्य देशों के सैन्य बल मौजूद हैं।

सैन्य अड्डे पर हुए धमाकों की हो रही है जांच: इराक की सुरक्षा समिति

बगदाद के दक्षिण में बेबीलोन गवर्नरेट में सुरक्षा समिति के सदस्य मुहन्नाद अल-अनाजी के अनुसार, विस्फोट विशेष रूप से पॉपुलर मोबिलाइजेशन यूनिट्स (पीएमयू) से संबंधित एक जगह पर हुए।

बेबीलोन गवर्नरेट के उत्तर में राजमार्ग पर अल-मशरौ जिले के कलसू सैन्य अड्डे पर हुए धमाकों की जांच चल रही है। ईरान को संदेह है कि यह धमाके कहीं न कहीं इस्राइल की साजिश है। हालांकि, इजराइल और अमेरिका के अधिकारियों ने इन आरोपों को सिरे से नकार दिया है। एक मीडिया रिपोर्ट के अनुसार, पीएमयू एक इराकी अर्धसैनिक समूह है जो ज्यादातर शिया ईरान द्वारा समर्थित है। पीएमयू स्थानीय प्रशासन से संबद्ध है और ईरान में शिया के साथ मजबूत संबंध हैं जो लंबे समय से इराकी राजनीति पर हावी है। बता दें, ईरान के दमिश्क स्थित दूतावास पर हमला हुआ था। इस हमले में ईरान की सेना के दो शीर्ष कमांडर्स समेत सात लोगों की मौत हुई थी। ईरान ने इस हमले का आरोप इजराइल पर लगाया था।

म्यांमार: सेना व विद्रोही गुटों के बीच भड़का संघर्ष

बैंकाक, एजेंसी

- सीमावर्ती शहर में हुई हिंसक झड़प 1,300 लोगों का थाइलैंड पलायन

सीमावर्ती शहर में झड़प शुरू होने के बाद शनिवार को 1,300 लोग पूर्वी म्यांमार से भागकर थाईलैंड में प्रवेश कर गए हैं। करेन जातीय अल्पसंख्यक लड़ाकों ने पिछले हफ्ते म्यावाडी और उसके आसपास म्यांमार सेना की आखिरी चौकी पर कब्जा कर लिया, जो मोई नदी पर दो पुलों द्वारा थाईलैंड से जुड़ा है।

नवीनतम झड़पें सुबह शुरू हुईं, जब करेन गुरिल्लाओं ने म्यांमार सैनिकों के खिलाफ हमला बोल दिया

जो दूसरे थाई-म्यांमार मैत्री पुल के पास छिपे थे। थाई अधिकारियों ने बताया कि म्यावाडी के कई इलाकों में झड़पों के बाद शुक्रवार से लोगों ने पुल को पार करना शुरू कर दिया। म्यावाडी का पतन उस सेना के लिए बड़ा झटका है, जिसने 2021 में आंग सान सू की की चुनी सरकार से सत्ता छीन ली थी। थाईलैंड के प्रधानमंत्री श्रेथा थाविसिन ने शनिवार को इंटरनेट मीडिया प्लेटफार्म एक्स पर लिखा कि वह सीमा की स्थिति पर करीब से नजर रख रहे हैं। उन्होंने कहा- हम अपनी सीमाओं और अपने लोगों की सुरक्षा के लिए तैयार हैं। साथ ही, अगर जरूरी हो तो हम मानवीय सहायता प्रदान करने के लिए भी तैयार हैं।

अमेरिका ने पाकिस्तान को बैलिस्टिक मिसाइल बनाने में मदद करने वाली संस्थाओं पर लगाया प्रतिबंध

वाशिंगटन, एजेंसी

- चीन की तीन समेत चार कंपनियां खतरनाक हथियार बनाने में कर रही थीं मदद

पाकिस्तान के मिसाइल कार्यक्रम को बड़ा झटका लगा है। अमेरिका ने लंबी दूरी और बैलिस्टिक मिसाइल कार्यक्रम के लिए तकनीकी चीजों की आपूर्ति करने वाली चीनी और बेलारूस की कंपनियों पर प्रतिबंध लगा दिया है।

शीआन लॉन्गडे टेक्नोलॉजी डेवलपमेंट, चीन की तियानजिन क्रिएटिव सोर्स इंटरनेशनल ट्रेड और ग्रैनपेक्ट कंपनी लिमिटेड और बेलारूस की मिन्स्क व्हील ट्रैक्टर प्लांट समेत चार कंपनियों पर प्रतिबंध लगाया है। ये कंपनियां उन गतिविधियों में लीन थी, जिससे खतरनाक हथियारों को बनाने में मदद मिल रही थी। अमेरिका के विदेश विभाग के प्रवक्ता मैथ्यू मिलर ने कहा कि पाकिस्तान द्वारा मिसाइल बनाने में ये कंपनियां मदद कर रही थी। मिलर ने कहा कि अमेरिका कोई भी गलत कदम को रोकने के लिए हमेशा प्रतिबद्ध है। बता दें कि चीन हमेशा से पाकिस्तान का सहयोगी रहा है और इस्लामाबाद के सैन्य आधुनिकीकरण कार्यक्रम के लिए हथियारों और रक्षा उपकरणों को उपलब्ध कराता रहा है। इनमें से एक कंपनी मिन्स्क व्हील ट्रैक्टर प्लांट ने पाकिस्तान के लंबी दूरी की बैलिस्टिक मिसाइल कार्यक्रम के लिए विशेष वाहन चेसिस की आपूर्ति की। विदेश विभाग की फैक्टशीट के अनुसार, ऐसी चेसिस का उपयोग पाकिस्तान के एनडीसी द्वारा बैलिस्टिक मिसाइलों के लिए लॉन्च सपोर्ट उपकरण के रूप में किया जाता है, जो एमटीसीआर बैलिस्टिक मिसाइलों के विकास के लिए जिम्मेदार है।

दोषियों को दी गई जमानत के विरुद्ध सुप्रीम कोर्ट पहुंची सौम्या की मां

नई दिल्ली, एजेंसी

- दिल्ली हाई कोर्ट ने उम्र कैद के सजा पाए चारों को 12 फरवरी को दी थी जमानत

पत्रकार सौम्या विश्वनाथन की 2008 में हत्या के मामले में आजीवन कारावास की सजा काट रहे चार दोषियों को दी गई जमानत के खिलाफ माधवी विश्वनाथन ने सुप्रीम कोर्ट का दरवाजा खटखटाया है।

न्यायमूर्ति बेला एम त्रिवेदी और न्यायमूर्ति पंकज मिथल की शीर्ष अदालत की पीठ सौम्या की मां माधवी विश्वनाथन द्वारा दायर याचिका पर सुनवाई कर सकती है। दिल्ली हाई कोर्ट ने 12 फरवरी को रवि कपूर, अमित शुक्ला, बलजीत सिंह मलिक और अजय कुमार की सजा को निलंबित कर दिया और दोषसिद्धि और सजा को चुनौती देने वाली अपीलों के लंबित होने तक सभी को जमानत दे दी। दोषियों को राहत देते हुए हाई कोर्ट ने कहा था कि वे 14 साल से हिरासत में हैं। हाई कोर्ट ने 23 जनवरी को दिल्ली पुलिस से चारों दोषियों द्वारा दायर अपील पर जवाब देने को कहा था। कपूर, शुक्ला और मलिक को 2009 के जिगिशा घोष हत्याकांड में भी दोषी ठहराया गया था और वे अब भी जेल में हैं। बता दें, सौम्या की 30 सितंबर 2008 को दक्षिणी दिल्ली में गोली मारकर हत्या कर दी गई थी। हत्या तब हुई, जब वह आफिस से घर लौट रही थीं।

माउंट रुआंग ज्वालामुखी फटा

जकार्ता : उत्तरी इंडोनेशिया के सुलावेसी में माउंट रुआंग ज्वालामुखी में विस्फोट के चलते सुनामी की चेतावनी और सर्वोच्च लेवल-4 का अलर्ट जारी किया गया। राख आसमान में 3 किमी तक फैल गई। मानाडो के सेम रातुलांगी इंटरनेशनल एयरपोर्ट को बंद करना पड़ा है। इससे हजारों विदेशी यात्री फंस गए हैं। 1100 किमी दूर मलेशिया के किनाबालू एयरपोर्ट की उड़ाने भी बाधित हुई है। ● एजेंसी

ताइवान की हवाई सीमा में चीन की घुसपैठ, कई क्षेत्रों में घुसे लड़ाकू विमान और ड्रोन

ताइपे, एजेंसी। चीन और ताइवान के बीच नए युद्ध को लेकर चर्चाएं हो रही हैं। इस बीच खबर है कि चीन ने ताइवान की हवाई सीमा में घुसपैठ की है। ताइवान की एक न्यूज एजेंसी का कहना है कि उसके हवाई क्षेत्र में चीन द्वारा लड़ाकू विमानों और ड्रोन की सहायता से घुसपैठ की गई है। इनमें चीन के जे-16 लड़ाकू विमान, शानक्सी वाई-8 विमान और ड्रोन सहित 21 चीनी सैन्य विमान शामिल हैं। इनमें से 17 विमानों ने ताइवान जलडमरूमध्य या उसके विस्तार की मध्य रेखा को पार कर लिया।

ताइवान के रक्षा मंत्रालय द्वारा सोशल मीडिया प्लेटफॉर्म एक्स पर एक आधिकारिक पोस्ट की गई है। इसमें बताया गया है कि ताइवान के क्षेत्र में चीन के जे-16, वाई-8 विमान और ड्रोन समेत पीपल्स लिबरेशन आर्मी के 21 विमानों द्वारा घुसपैठ की गई है। इनमें से 17 विमानों ने मध्य रेखा को पार कर ताइवान के उत्तरी, मध्य और दक्षिण पश्चिमी क्षेत्रों में गश्त की।

उ. कोरिया ने सबसे खतरनाक क्रूज मिसाइल का किया परीक्षण

सियोल, एजेंसी

अमेरिका और दक्षिण कोरिया के साथ बढ़ते तनाव के बीच उत्तर कोरिया ने फिर हथियारों का परीक्षण किया है। उसने पश्चिमी तटवर्ती क्षेत्र से एक सुपर-लार्ज क्रूज मिसाइल वारहेड और एक नई एंटी-एयरक्राफ्ट मिसाइल का परीक्षण किया।

संयुक्त राष्ट्र द्वारा किसी भी रेंज की बैलिस्टिक मिसाइल का परीक्षण प्रतिबंधित किए जाने के बावजूद उत्तर कोरिया अपनी सैन्य क्षमता बढ़ाने में जुटा है। उत्तर कोरिया की सरकारी मीडिया के अनुसार, रणनीतिक क्रूज मिसाइल ह्वासल-1 आरए-3 के लिए तैयार वारहेड और प्योलज्जी-1-2 विमान रोधी मिसाइल का परीक्षण किया। उत्तर कोरिया ने इससे पहले दो फरवरी

को ऐसे ही परीक्षण किए थे, लेकिन उस समय क्रूज मिसाइल या विमान रोधी मिसाइलों के नाम नहीं बताए गए थे। केसीएनए ने कहा कि शुक्रवार के परीक्षण उत्तर कोरिया की नियमित सैन्य प्रगति गतिविधियों के तहत थे और आसपास की स्थिति से इसका कोई लेनादेना नहीं है।

सर्वेक्षण न्यूयॉर्क टाइम्स सिएना पोल ने किया सर्वे, दो माह पहले फरवरी में 5 फीसदी थी राष्ट्रपति की लोकप्रियता

बाइडन की लोकप्रियता में इजाफा, ट्रंप से 1% ही पीछे

न्यूयॉर्क, एजेंसी

अमेरिकी राष्ट्रपति चुनाव से पहले राष्ट्रपति जो बाइडन की लोकप्रियता तेजी से बढ़ी है। न्यूयॉर्क टाइम्स सिएना पोल के सर्वे के मुताबिक बाइडन और डोनाल्ड ट्रंप की लोकप्रियता में अंतर घटकर एक फीसदी रह गया है। जो दो माह पहले फरवरी में 5 फीसदी था।

लोगों से पूछा गया था कि राष्ट्रपति चुनाव आज हों तो आप किसे वोट देंगे? फरवरी में 48 फीसदी लोग ट्रंप के साथ और 43 फीसदी लोगों ने बाइडन का समर्थन किया था। लेकिन अब दोनों नेताओं में लोकप्रियता को लेकर मात्र एक फीसदी की अतंर रह गया है। बता दें इस साल के अंत में होने वाले राष्ट्रपति चुनाव में दोनों नेता एक बार फिर आमने-सामने नजर आ सकते हैं। हालिया हुए सर्वे में पाया गया कि मतदाता देश की अर्थव्यस्था से संतुष्ट नहीं हैं, इसके साथ वे बाइडन की क्षमता और राष्ट्रपति के रूप में उनके प्रदर्शन से भी निराश हैं। वाल स्ट्रीट जर्नल द्वारा कराए गए सर्वे के अनुसार, ट्रंप ने पेंसिल्वेनिया, मिशिगन, एरिजोना, जार्जिया, नेवादा और उत्तरी कैरोलिना राज्यों में बाइडन पर दो से आठ प्रतिशत तक बढ़त बनाई।

जबकि, बाइडन केवल विस्कन्सिन राज्य में मतदाताओं का तीन प्रतिशत अधिक समर्थन प्राप्त कर सके। राष्ट्रपति बाइडन के विरुद्ध सभी राज्यों में पद के प्रदर्शन को लेकर 16 प्रतिशत नकारात्मक दृष्टिकोण रहा, जबकि चार राज्यों में यह 20 प्रतिशत तक देखा गया।

अगर ट्रंप की बात करें तो जब वह राष्ट्रपति थे तो केवल एरिजोना राज्य में उनके विरुद्ध नकारात्मक दृष्टकोण था। हालांकि, चुनाव को लेकर सभी राष्ट्रीय सर्वेक्षणों पर नजर रखने वाली रीयल क्लीयर पालिटिक्स के अनुसार, 2020 की तरह इस वर्ष के चुनाव में भी ट्रंप और बाइडन के बीच कांटे का मुकाबला होने की संभावना है। राष्ट्रीय सर्वेक्षणों के औसत के अनुसार ट्रंप राष्ट्रपति बाइडन से 0.8 प्रतिशत से आगे हैं।

बाइडन को वोट देने वाले डेमोक्रेट वोटर्स में लोकप्रियता बढ़ी

- राष्ट्रपति बाइडन लोकप्रिय होने के साथ डेमोक्रेट वोटर्स में भी ज्यादा पॉपुलर हुए हैं।

- 2020 में बाइडन को वोट देने वाले 89 फीसदी डेमोक्रेट्स का कहना है कि आज वोटिंग हो तो वे बाइडन को वोट देंगे, फरवरी में यह आंकड़ा 83 फीसदी ही था, जो अब 6 फीसदी बढ़ा है।
- ट्रंप की रिपब्लिकन पार्टी में समर्थकों में लोकप्रियता घटी है। फरवरी में 97 फीसदी रिपब्लिकन साथ थे, जो अब 3 फीसदी घटकर 94 फीसदी बचे हैं।

अपराधों की जांच के लिए संदेशखालि पहुंची सीबीआई

कोलकाता, एजेंसी

सीबीआई टीम महिलाओं के खिलाफ कथित अपराधों और जमीन हड़पने के आरोपों की जांच के लिए शनिवार को पश्चिम बंगाल के जिले संदेशखालि पहुंची।

एक अधिकारी ने जानकारी देते हुए बताया है कि, संदेशखालि के सुंदरीखालि इलाके में पीड़ितों के घर पहुंचे कर उनसे व्यक्तिगत रूप से बात की, उनके आरोपों के बारे जानकारी हासिल की है।

अधिकारी ने कहा कि टीम ने संदेशखाली थाने और जांच के संबंध में स्थानीय पुलिसकर्मियों से भी बात की है। उन्होंने बताया कि, हम महिलाओं के खिलाफ अपराध और जमीन हड़पने के संबंध में ग्रामीणों से बात करने के लिए संदेशखालि में हैं। हम उनके आरोपों को लिख रहे हैं।

कलकत्ता हाईकोर्ट ने संदेशखालि में महिलाओं के खिलाफ अपराध और जमीन हड़पने के आरोपों की पिछले सप्ताह सीबीआई से जांच कराने का आदेश दिया था। संदेशखालि में इन मुद्दों पर विरोध प्रदर्शन हुए थे। अदालत ने सीबीआई को आरोपों की जांच करने और एक व्यापक रिपोर्ट सौंपने का निर्देश दिया है। पांच जनवरी को कथित राशन वितरण घोटाला मामले में तृणमूल कांग्रेस नेता शाहजहां शेख के परिसर की तलाशी के लिए संदेशखालि पहुंचे प्रवर्तन निदेशालय (ईडी) के अधिकारियों पर भीड़ ने हमला कर दिया था।