बैशाख कृष्ण पक्ष द्वितीया
विक्रम संवत 2081

लखनऊ, बरेली, मुरादाबाद, हल्द्वानी, अयोध्या व कानपुर से प्रकाशित

गुरुवार, 25 अप्रैल 2024
वर्ष-34, अंक-88, पृष्ठ-16
2 राज्य, 6 संस्करण
मूल्य- 5 रुपये

अमृत विचार

लखनऊ

एक सम्पूर्ण अखबार

www.amritvichar.com

ब्रॉउन इवार्फ के मीथेन की आश्चर्यजनक खोज 16

किंग में डॉन का किरदार निभाएंगे शाहरूख 2

एक नजर

बांदीपोरा में आतंकवादियों से मुठभेड़, दो जवान घायल

श्रीनगर। जम्मू-कश्मीर के बांदीपोरा जिले में आतंकवादियों के साथ मुठभेड़ में दो सैनिक घायल हो गए। आतंकवादियों का पता लगाने के लिए बांदीपोरा के अरागाम के रेन्जी वन क्षेत्र में बड़े पैमाने पर तलाश अभियान जारी है। बुधवार तड़के सुरक्षा बलों और आतंकवादियों के बीच गोलीबारी हुई थी। शुरुआती गोलीबारी में दो सैनिक घायल हो गए और उनकी हालत स्थिर बताई जा रही है। आतंकवादियों को इलाके से फरार होने से रोकने के लिए हवाई निगरानी के लिए आज सुबह से हेलीकॉप्टर और ड्रोन को भी सेवा में लगाया गया है। सेना ने कहा कि इलाके में आतंकवादियों की मौजूदगी के बारे में एजेंसियों की विशेष खुफिया जानकारी के आधार पर रविवार को एक संयुक्त अभियान शुरू किया गया था।

इन्वेस्ट ट्रेडिंग के नाम पर 95 लाख की ठगी

श्रीगंगानगर। राजस्थान के हनुमानगढ़ में ऑनलाइन इन्वेस्ट ट्रेडिंग में निवेश करने के नाम पर 95 लाख की ठगी का मामला सामने आया है। शातिर ठग ने शिकार बने व्यक्ति को उसके कॉलेज के दोस्त की पुरानी फोटो टेलीग्राम एप पर लगाकर धोखा दिया। गांव पक्का सहारन निवासी सुनील कुमार जाट ने एसपी को दिए प्रार्थना पत्र के आधार पर साइबर थाने में 94 लाख 70 हजार 300 रुपये की ठगी का मामला दर्ज हुआ है, जिसकी जांच उपाधीक्षक अरुण कुमार द्वारा की जा रही है।

पीआईटी एनडीपीएस एक्ट में किया गिरफ्तार

हल्द्वानी। राजधानी में सक्रिय एक आदतन नशा तस्कर को देहरादून पुलिस ने पीआईटी एनडीपीएस एक्ट के तहत पहली बार जेल भेजने की कार्रवाई की है। पुलिस ने मामले की रिपोर्ट गृह सचिव को भेजी तो उन्होंने आरोपी को पांच सप्ताह के लिए जेल में बंद करने के निर्देश दिए। एसएसपी अजय सिंह ने बताया कि रायपुर थाने में एसओ कुंदन राम के नेतृत्व में एक टीम का गठन नशा तस्करों के खिलाफ किया गया। सक्रिय नशा तस्करों को चिह्नित किया गया। इसमें तस्कर अमरकांत उर्फ डोला के बारे में पता चला कि वह अब भी छोटे-छोटे बच्चों के माध्यम से स्मैक व अन्य नशीले पदार्थों की तस्करी करता है। उसके खिलाफ नशा तस्करी के तीन मुकदमे दर्ज हैं।

चुनावी भाषण के दौरान नितिन गडकरी बेहोश

यवतमाल। भाजपा नेता व केंद्रीय मंत्री नितिन गडकरी पूर्वी महाराष्ट्र के यवतमाल जिले में एक चुनावी रैली में भाषण के दौरान बेहोश हो गये। वह पुसाद में चुनाव प्रचार कर रहे थे, जो यवतमाल-वाशिम लोकसभा क्षेत्र के अंतर्गत आता है। गडकरी जैसे ही बेहोश हुए उनके साथ मौजूद सुरक्षाकर्मी उन्हें मंच से बाहर ले गए। हालांकि, केंद्रीय मंत्री कुछ मिनट बाद ठीक हो गए और उन्होंने अपना भाषण पूरा किया। गडकरी (66) ने ''एक्स'' पर इस घटना की जानकारी देते हुए एक पोस्ट में कहा महाराष्ट्र के पुसाद में एक चुनावी रैली में गर्मी के कारण बेचैनी महसूस हुई। लेकिन अब मैं पूरी तरह ठीक हूं और अगली रैली में हिस्सा लेने के लिए वरुड जा रहा हूं।

दूसरे चरण की 88 सीटों पर मतदान कल

- 89 सामान्य पर्यवेक्षक, 53 पुलिस पर्यवेक्षक तैनात

नई दिल्ली, एजेंसी

लोकसभा चुनाव के दूसरे चरण का प्रचार अभियान बुधवार शाम थम गया। इस चरण में 12 राज्यों और केंद्र शासित प्रदेशों की 88 सीटों पर शुक्रवार को मतदान होगा।

निर्वाचन आयोग के पूर्व निर्धारित कार्यक्रम के अनुसार दूसरे चरण में मध्य प्रदेश की बैतूल सीट पर भी चुनाव होना था, लेकिन बसपा उम्मीदवार के निधन के बाद अब इस सीट पर चुनाव 7 मई को तीसरे चरण में होगा। इन सीटों पर कुल 1206 प्रत्याशी चुनावी मैदान में भाग्य आजमा रहे हैं। मत सुबह सात बजे से शाम छह बजे तक डाले जायेंगे और मतगणना चार जून को होगी। निर्वाचन आयोग के अनुसार इस चरण के लिये 89 सामान्य पर्यवेक्षक, 53 पुलिस पर्यवेक्षक और 109 व्यय पर्यवेक्षक तैनात किये गये हैं। प्रचार के अंतिम दिन प्रधानमंत्री नरेन्द्र मोदी और गृह मंत्री अमित शाह ने भाजपा की जीत की संभावनाओं को मजबूत करने के लिये कई रैली और रोड शो किये। भाजपा अध्यक्ष जेपी नड्डा, केंद्रीय मंत्री और गोवा के मुख्यमंत्री प्रमोद सावंत ने भी प्रचार किया। वरिष्ठ भाजपा नेता एवं कर्नाटक के पूर्व मुख्यमंत्री बी एस येदियुरप्पा तथा पार्टी के प्रदेश अध्यक्ष विजयेंद्र येदियुरप्पा ने जमकर चुनाव प्रचार किया।

इन राज्यों की इतनी सीटों पर होगा मतदान

इस चरण में केरल की 20, कर्नाटक की 14, राजस्थान की 13, महाराष्ट्र और उत्तर प्रदेश की आठ- आठ, मध्य प्रदेश की छह, असम और बिहार की पांच-पांच, छत्तीसगढ़ और पश्चिम बंगाल की तीन-तीन और जम्मू-कश्मीर, मणिपुर तथा त्रिपुरा की एक-एक सीट पर मतदान होगा।

उप्र में 81 पुरुष व 10 महिला प्रत्याशी चुनाव मैदान में

लखनऊ। प्रदेश में दूसरे चरण की आठ सीटों पर कुल 91 प्रत्याशी चुनाव मैदान में हैं, जिसमें 81 पुरुष व 10 महिला प्रत्याशी हैं। कुल 1,67,77,198 मतदाता मतदान करेंगे। मुख्य निर्वाचन अधिकारी नवदीप रिणवा ने बताया कि इस चरण में 90,26,051 पुरुष मतदाता, 77,50,356 महिला मतदाता व 791 थर्ड जेंडर हैं। सभी सीटों अमरोहा, मेरठ, बागपत, गाजियाबाद, गौतमबुद्धनगर, बुलंदशहर, अलीगढ़ व मथुरा में मतदान के लिए तैयारियां शुरू हो गई हैं। पोलिंग पार्टियों को रवाना होने के निर्देश दिये गये हैं। मतदान के दौरान मतदाताओं को गर्मी व लू से बचाने के लिए पुख्ता इंतजाम किये गये हैं। मतदान केंद्रों पर समुचित सुरक्षा बलों की तैनाती की जाएगी। उन्होंने बताया कि मतदाता पहचान पत्र के लिए 12 विकल्पों का प्रयोग भी कर सकेंगे।

देश में शरिया कानून और तालिबानी बर्बरता चाहती है कांग्रेस : योगी

कांग्रेस पर जमकर बरसे योगी, इंडी गठबंधन की नियत पर उठाए सवाल

राज्य ब्यूरो, लखनऊ

अमृत विचार : मुख्यमंत्री योगी आदित्यनाथ ने बुधवार को कांग्रेस और इंडी गठबंधन की नीयत पर सवाल उठाए। योगी ने कहा कि कांग्रेस को देश की कीमत पर येन केन प्रकारेण सत्ता चाहिए। वह महिलाओं पर बर्बर अत्याचार करने वाले तालिबानी प्रवृत्ति को भारत में लागू करना चाहती है। ये लोग तीन तलाक का समर्थन करते हैं।

मुख्यमंत्री बुधवार को भाजपा प्रदेश कार्यालय में आमंत्रित मीडिया के सामने अपनी बात रख रहे थे। इससे पहले उन्होंने पार्टी कार्यालय में मीडिया सेंटर की शुरुआत भी की। योगी ने यहां कहा, कांग्रेस के घोषणापत्र में आधी आबादी के अपमान के इरादे साफ दिखाई देते हैं। ये देश की सुरक्षा, संप्रभुता से जुड़े महत्वपूर्ण मुद्दे हैं, जिसमें कांग्रेस की मंशा स्पष्ट उजागर होती है। उन्होंने यह भी कहा कि इनकी मंशा एससी, एसटी और ओबीसी के आरक्षण में डकैती डालने की है। मुख्यमंत्री योगी आदित्यनाथ ने कहा कि यूपीए सरकार अपने शासनकाल में पूर्व चीफ जस्टिस एवं कांग्रेस सांसद रंगनाथ मिश्रा कमीशन सिफारिशों को लागू करना चाहती थी। रंगनाथ मिश्रा कमीशन के तहत ओबीसी को मिलने वाले 27 प्रतिशत आरक्षण में छह प्रतिशत अल्पसंख्यक समुदाय को देने की बात है।

मुख्यमंत्री के अनुसार कांग्रेस की मंशा एससी, एसटी के अधिकारों में भी घुसपैठ करने की है। इसका सबसे बड़ा उदाहरण यूपीए सरकार में आई सच्चर कमेटी की रिपोर्ट है, जिसे भाजपा के भारी विरोध के कारण उन्हें वापस लेना पड़ा था। उन्होंने कहा कि कांग्रेस अपने घोषणापत्र में संपत्ति का सर्वे कराने की बात कर रही है। वे लोग उसके बाद संपत्ति का अपने अनुसार बंदरबांट करेंगे। यूपीए सरकार के तत्कालीन प्रधानमंत्री मनमोहन सिंह ने इस बात का उल्लेख भी किया था कि देश के संसाधनों पर पहला हक मुसलमानों का है। मुख्यमंत्री ने कहा कि भाजपा ने देश में चार जातियों की बात की है, गरीब, किसान, युवा और महिला। इसमें किसी जाति, मत-मजहब की बात नहीं है। इस मौके पर प्रदेश अध्यक्ष भूपेन्द्र सिंह चौधरी, मंत्री असीम अरुण, मीडिया प्रभारी मनीष दीक्षित, महामंत्री अनूप गुप्ता, हरीश श्रीवास्तव, हिमांशु दुबे सहित अन्य पार्टीजन मौजूद रहे।

मीडिया से रूबरू

- कांग्रेस की मंशा एससी, एसटी, ओबीसी के आरक्षण में कटौती कर अल्पसंख्यकों को देने की
- मुख्यमंत्री ने कहा-कांग्रेस पार्टी के घोषणापत्र में दिखाई दिए आधी आबादी के अपमान के इरादे

तुलसियानी ग्रुप के 10 ठिकानों पर ईडी का छापा

लखनऊ। ईडी ने रियल एस्टेट कंपनी तुलसियानी ग्रुप के प्रयागराज, लखनऊ, दिल्ली और नोएडा स्थित ठिकानों पर बुधवार को छापेमारी की। ग्रुप पर निवेशकों और बैंक के करोड़ों रुपये हड़पने का आरोप है। ईडी ने दिसंबर 2023 में कंपनी के खिलाफ मनी लांड्रिंग के तहत केस दर्ज किया था। निवेशकों का 30 करोड़ रुपये डकारने के आरोप में रिपोर्ट भी दर्ज है।

- निवेशकों का 30 करोड़ रुपये डकारने के आरोप में दर्ज है रिपोर्ट

गौरतलब है कि तुलसियानी ग्रुप के खिलाफ दर्जनों निवेशकों ने एफआईआर दर्ज करा रखा है। पंजाब नेशनल बैंक ने भी कर्ज हड़पने के आरोप में एफआईआर भी दर्ज करा रखा है। ग्रुप ने फर्जी दस्तावेज लगाकर बैंक से 4.63 करोड़ का कर्ज लिया था। बता दें कि बैंक मैनेजर की शिकायत पर ग्रुप के निदेशक महेश तुलसियानी, अनिल कुमार तुलसियानी और अन्य पूर्व निदेशकों पर हजरतगंज थाने में रिपोर्ट दर्ज हुआ था। पुलिस उक्त आरोपियों को जेल भी भेज चुकी है। फिल्म अभिनेता शाहरुख खान की पत्नी भी बतौर ब्रांड एंबेस्डर तुलसियानी ग्रुप से जुड़ी थीं।

दो बच्चों को यमुना में फेंक खुद भी कूदी मां

संवाददाता, कमासिन (बांदा)

- पुलिस ने गोताखोरों की मदद से तीनों के शव को निकाला
- पति से झगड़ने के बाद महिला ने उठाया आत्मघाती कदम

अमृत विचार : पति से झगड़कर एक महिला ने बुधवार की शाम पुल के ऊपर से पहले बेटी, फिर बेटे को यमुना नदी में फेंक दिया और फिर खुद पुल से नदी में छलांग लगा दी। गोताखोरों ने कड़ी मशक्कत के बाद तीनों की लाशें बरामद कर ली हैं। पुलिस पूरे मामले की छानबीन कर रही है।

कमासिन थाना क्षेत्र के दादौं गांव निवासी राजेश निषाद अपनी पत्नी मंटू देवी (26) के साथ मंगलवार को फतेहपुर जनपद के किशनपुर क्षेत्र के एक भट्ठे से वापस घर आया था। राजेश टीबी का मरीज है। बुधवार सुबह वह दवा लेने के लिए सीएचसी गया था। दोपहर में दवा लेकर घर वापस पहुंचा। पत्नी मंटू ने कुछ देर बाद ही ईंट पथाई के लिए भट्ठा चलने की जिद पकड़ ली। इसी बात को लेकर पति-पत्नी में विवाद शुरू हो गया।

राजेश ने पत्नी को समझाते हुए धूप कम होने पर चलने की बात कही, लेकिन पत्नी अपनी जिद पर अड़ी रही। इसके बाद राजेश खाना खाकर लेट गया। मंटू नाराज होकर बेटी काजल (5) और पुत्र दीपक (3) को साथ लेकर पैदल ही निकल गई। शाम को दादौं-किशनपुर घाट के पक्के पुल पर पहुंचकर पहले बेटी काजल और फिर पुत्र दीपक को यमुना नदी में फेंक दिया। इसके बाद खुद पुल से छलांग लगा दी।

प्रत्यक्षदर्शियों ने फौरन दांदौ पुलिस चौकी को सूचना दी। चौकी इंचार्ज नरेंद्र कुमार ने फोर्स के साथ पहुंचे और मल्लाहों व गोताखोरों की मदद से तीनों के शवों को बरामद कर लिया।

घटना की खबर मिलते ही बबेरू सीओ राजवीर सिंह, प्रभारी निरीक्षक ऋषिदेव सिंह और फतेहपुर के किशनपुर थाने की पुलिस भी मौके पर पहुंच गई। प्रभारी निरीक्षक ऋषि देव सिंह ने बताया कि पति-पत्नी के बीच झगड़े के बाद मंटू देवी ने ऐसा आत्मघाती कदम उठाया है।

डीसीएम-ट्रक की टक्कर में 4 की मौत

संवाददाता, कानपुर देहात

- एक अन्य हादसे में कार पलटने से तीन की थमीं सांसें, दोनों हादसों में सात लोग गंभीर रूप से घायल

अमृत विचार : दो थाना क्षेत्रों में हुए सड़क हादसों में सात लोगों की मौत हो गई। मूसानगर क्षेत्र में फेरी लगाकर घर लौट रहे मजदूरों की डीसीएम अकबराबाद गांव के समीप ट्रक से टकरा गई, जिससे डीसीएम सवार चार मजदूरों की मौत हो गई, चालक गंभीर घायल हो गया। पुलिस ने अज्ञात ट्रक चालक के खिलाफ रिपोर्ट दर्ज की है। वहीं दूसरे हादसे में बारात से लौट रही कार जरैलापुर गांव के समीप अनियंत्रित होकर खड्डे में जा गिरी। इसमें तीन बारातियों की मौत हो गई और छह लोग घायल हो गए।

कानपुर नगर के घाटमपुर कस्बा निवासी राहुल (18), सुलखान (55), रामबाबू (27) और बिधनू थाना क्षेत्र के छत्तापुरवा गांव निवासी अजय (42) अलग-अलग राज्यों में जाकर चप्पल की बिक्री करते थे। मंगलवार रात अपने गांव आ रहे थे। देर रात वह पुखरायां से एक डीसीएम में बैठे। मुगल रोड पर मूसानगर थाना क्षेत्र के अकबराबाद गांव के समीप डीसीएम तेज रफ्तार ट्रक से टकरा गई। इससे सभी उसी में फंस गए। पुलिस ने जेसीबी और क्रेन की मदद से दोनों वाहनों को अलग किया। डीसीएम के अंदर फंसे मजदूरों व चालक को बाहर निकालकर पुखरायां सीएचसी भेजा। जहां ईएमओ ने राहुल, सुलखान व अजय को मृत घोषित कर दिया। जबकि रामबाबू व चालक निजाम को जिला अस्पताल रेफर कर दिया गया। इलाज के दौरान रामबाबू की भी मौत गई। इसी क्रम में गजनेर थाना क्षेत्र के जरैला गांव निवासी राकेश की बारात जनपद हमीरपुर के कदौरा गई थी। रात में नौ लोग बारात से शामिल होकर कार से घर आ रहे थे। तभी भोगनीपुर कोतवाली क्षेत्र के जरैलापुर गांव के पास चालक को झपकी आने से कार अनियंत्रित होकर खड्डे में जा गिरी। मौके पर पहुंची पुलिस ने सभी को कार से निकालकर सीएचसी पुखरायां भेजा। जहां चिकित्सक ने रघुनाथ (35) निवासी नंदना गजनेर, कुंवर लाल (75) निवासी जरैला गजनेर व छोटेलाल (48) निवासी मुरीदपुर अकबरपुर को मृत घोषित कर दिया। जबकि रविशंकर (40) निवासी जरैला गजनेर, सुशील (23) निवासी नसरतपुर अकबरपुर, अर्जुन (15), रजित (11), आयुष (10), कार्तिक (9) निवासीगण जरैला गजनेर का उपचार किया गया। पुलिस अधीक्षक बीबीजीटीएस मूर्ति ने बताया कि मूसानगर क्षेत्र में डीसीएम व ट्रक की टक्कर में चार लोगों की मौत हुई है। ट्रक चालक के खिलाफ रिपोर्ट दर्ज की गई है। भोगनीपुर क्षेत्र में कार खड्डे में पलटने से तीन लोगों की मौत हो गई।

सोना तस्करी गिरोह का भंडाफोड़, 10.48 करोड़ का सामान जब्त, चार गिरफ्तार

मुंबई। राजस्व खुफिया निदेशालय (डीआरआई) ने सोने की तस्करी करने वाले एक गिरोह का मुंबई में भंडाफोड़ किया है और 10.48 करोड़ रुपये मूल्य की बहुमूल्य धातु, नकदी और अन्य कीमती सामान जब्त किए हैं। डीआरआई के एक अधिकारी ने बुधवार को यह जानकारी दी। अधिकारी ने बताया कि सोमवार को दक्षिण मुंबई में उस जगह तलाशी अभियान चलाया गया, जहां सोना को पिघलाने का काम किया जाता है और यहां से दो अफ्रीकी नागरिक सहित चार लोगों को गिरफ्तार किया गया। अधिकारी ने एक बयान में बताया कि डीआरआई को सूचना मिली थी कि मुंबई अंतरराष्ट्रीय हवाई अड्डे के माध्यम से अफ्रीका से तस्करी कर लाये गए सोने से विदेशी मुद्रण हटाने के लिए यहां झवेरी बाजार में पिघलाया जा रहा है और फिर इसे स्थानीय बाजार में भेजा जा रहा है। इस जगह की तलाशी के दौरान अधिकारियों ने 9.31 किलोग्राम सोना और 16.66 किलोग्राम चांदी जब्त की।

कोटक महिंद्रा बैंक को ऑनलाइन ग्राहक जोड़ने और क्रेडिट कार्ड जारी करने पर रोक

मुंबई, एजेंसी

- अनियमितताओं के चलते रिजर्व बैंक ने लिया निर्णय

भारतीय रिजर्व बैंक ने बुधवार को निजी क्षेत्र के कोटक महिंद्रा बैंक को तत्काल प्रभाव से अपने ऑनलाइन और मोबाइल बैंकिंग चैनलों के माध्यम से नए ग्राहकों को जोड़ने और नए क्रेडिट कार्ड जारी करने से रोक दिया।

रिजर्व बैंक ने कोटक महिंद्रा बैंक लिमिटेड के खिलाफ पर्यवेक्षी कार्रवाई को लेकर जारी बयान में कहा कि बैंक अपने क्रेडिट कार्ड ग्राहकों सहित अपने मौजूदा ग्राहकों को सेवाएँ प्रदान करना जारी रखेगा। वर्ष 2022 और 2023 के लिए रिज़र्व बैंक की बैंक की आईटी जांच से उत्पन्न महत्वपूर्ण चिंताओं और इन चिंताओं को व्यापक और समय पर ढंग से निपटान करने में बैंक की ओर से लगातार विफलता के आधार पर ये कार्रवाई की गयी है।

आईटी इन्वेंट्री प्रबंधन और परिवर्तन प्रबंधन, उपयोगकर्ता पहुंच प्रबंधन, विक्रेता जोखिम प्रबंधन, डेटा सुरक्षा और डेटा लीक रोकथाम रणनीति, व्यापार निरंतरता और आपदा वसूली कठोरता और ड्रिल के क्षेत्रों में गंभीर कमियां और गैर-अनुपालन देखे गए। लगातार दो वर्षों तक, नियामक दिशानिर्देशों के तहत बैंक के आईटी जोखिम और सूचना सुरक्षा प्रशासन में कमी का आकलन किया गया था। बाद के आकलन के दौरान, बैंक को वर्ष 2022 और 2023 के लिए रिज़र्व बैंक द्वारा जारी सुधारात्मक कार्य योजनाओं के साथ काफी गैर-अनुपालनकारी पाया गया, क्योंकि बैंक द्वारा प्रस्तुत अनुपालन या तो अपर्याप्त, गलत या टिकाऊ नहीं पाया गया।

हृदयाघात से हाथरस के भाजपा सांसद का निधन

- अलीगढ़ में तबीयत बिगड़ने पर अस्पताल में कराया भर्ती

अलीगढ़। भाजपा नेता एवं हाथरस लोकसभा क्षेत्र से सांसद राजवीर सिंह दिलेर का हृदयाघात से निधन हो गया। अलीगढ़ में आवास पर हालत बिगड़ने पर अस्पताल में भर्ती कराया गया। चिकित्सकों ने उन्हें मृत घोषित कर दिया। उनके निधन से समर्थकों और परिजनों में शोक है। वह फिर भी भाजपा के सच्चे सिपाही के रूप में कार्य कर रहे थे। बुधवार को अचानक उनकी तबीयत बिगड़ गई और वे बेहोश हो गए थे। वह 66 वर्ष के थे। राजवीर सिंह दिलेर 2019 में हाथरस लोकसभा सीट से 2.60 लाख मतों से जीते थे। तीन दिन पहले वह प्रधानमंत्री नरेन्द्र मोदी की अलीगढ़ में आयोजित जनसभा में मंच पर उपस्थित रहे थे। राजवीर सिंह दिलेर के पिता किशनलाल दिलेर भी भाजपा के दिग्गज नेता रहे। वह लगातार पांच बार विधायक और चार बार सांसद रहे थे।

मुस्लिम धर्मगुरु मौलाना अब्दुल अलीम फारुकी का इंतकाल

लखनऊ। मुस्लिम धर्मगुरु मौलाना अब्दुल अलीम फारुकी का बुधवार की सुबह लखनऊ के चौधरी गढैया स्थित आवास पर इंतकाल हो गया। वह 76 साल के थे और पैंक्रियाज कैंसर से जूझ रहे थे। शाम को अस्र की नमाज के बाद नदवतुल उलेमा में उनकी नमाज-ए-जनाजा हुई और उसके बाद ऐशबाग कब्रिस्तान में उन्हें सुपुर्द-ए-ख़ाक कर दिया गया। मौलाना जमीयत उलेमा-ए-हिन्द के उपाध्यक्ष थे। वह दारुल उलूम देवबंद और नदवतुल उलेमा लखनऊ के कार्यकारिणी सदस्य थे।

क्या ईवीएम के माइक्रोकंट्रोलर को री-प्रोग्राम किया जा सकता है

मतों के वीवीपैट से मिलान के मुद्दे पर न्यायालय ने फैसला सुरक्षित रखा

नई दिल्ली, एजेंसी

उच्चतम न्यायालय ने इलेक्ट्रॉनिंग वोटिंग मशीन' (ईवीएम) के माध्यम से डाले गए सभी वोट का वोटर वेरिफियेबिल पेपर ऑडिट ट्रेल (वीवीपैट) के साथ पूरी तरह मिलान करने के अनुरोध वाली याचिकाओं पर बुधवार को अपना फैसला सुरक्षित रख लिया।

न्यायालय ने निर्वाचन आयोग के समक्ष उठाए गए सवालों के जवाबों का संज्ञान लेने के बाद फैसला सुरक्षित रखा। न्यायमूर्ति संजीव खन्ना और न्यायमूर्ति दीपांकर दत्ता की पीठ ने निर्वाचन आयोग के एक अधिकारी से ईवीएम की कार्य-प्रणाली के संबंध में पांच प्रश्न पूछे थे जिनमें यह प्रश्न भी शामिल है कि क्या ईवीएम में लगे माइक्रोकंट्रोलर को फिर से प्रोग्राम किया जा सकता है या नहीं।

वरिष्ठ उप निर्वाचन आयुक्त नीतेश कुमार व्यास ने इससे पहले ईवीएम की कार्य-प्रणाली के बारे में अदालत में प्रस्तुतिकरण दिया था। पीठ ने उन्हें अपराह्न दो बजे प्रश्नों के उत्तर देने के लिए बुलाया था। पीठ ने कहा था कि उसे कुछ पहलुओं पर स्पष्टीकरण की जरूरत है क्योंकि आयोग द्वारा ईवीएम के बारे में बार-बार पूछे जाने वाले प्रश्नों (एफएक्यू) पर दिए गए उत्तरों को लेकर कुछ भ्रम की स्थिति है। पीठ ने कहा हमें कुछ संशय है और स्पष्टीकरण की जरूरत है और इसलिए हमने मामला निर्देशों के लिए सूचीबद्ध किया है। उसने कहा, हम अपने निष्कर्षों में तथ्यात्मक रूप से गलत नहीं होना चाहते, बल्कि पूरी तरह सुनिश्चित होना चाहते हैं।

ईसीआईएल व बीईएल ने वोटिंग मशीन, वीवीपैट के कल-पुर्जों के निर्माताओं के नाम बताने से इनकार किया

नई दिल्ली। इलेक्ट्रॉनिक्स कॉरपोरेशन ऑफ इंडिया लिमिटेड (ईसीआईएल) और भारत इलेक्ट्रॉनिक्स लिमिटेड (बीईएल) ने ईवीएम और वीवीपैट के विभिन्न कल-पुर्जों के निर्माताओं और आपूर्तिकर्ताओं के नाम और संपर्क विवरण का खुलासा करने से इनकार कर दिया है। सूचना का अधिकार (आरटीआई) के तहत एक कार्यकर्ता ने इस संबंध में सवाल किया था और सार्वजनिक क्षेत्र के इन उपक्रमों ने आरटीआई कानून के तहत व्यावसायिक विश्वास का हवाला देते हुए जानकारी देने से इनकार कर दिया। कार्यकर्ता वेंकटेश नायक ने इन कंपनियों के पास एक समान आवेदन दायर किया था। इस आवेदन में वेंकटेश ने ईवीएम और वीवीपैट के निर्माण में इस्तेमाल किए जाने वाले विभिन्न उपकरणों के निर्माताओं और आपूर्तिकर्ताओं का विवरण मांगा था। सार्वजनिक क्षेत्र के उपक्रम ईसीआईएल और बीईएल रक्षा मंत्रालय के तहत आते हैं। दोनों उपक्रम निर्वाचन आयोग के लिए ईवीएम और वीवीपैट का निर्माण करते हैं। नायक ने दोनों सार्वजनिक उपक्रमों से कल-पुर्जों के खरीद आदेश की एक प्रति भी मांगी थी। बीईएल ने अपने जवाब में आरटीआई अधिनियम की धारा 8(1)(डी) का हवाला देते हुए कहा कि मांगी गई जानकारी वाणिज्यिक विश्वास से जुड़ी है, इसलिए इसे प्रदान नहीं किया जा सकता।

आयोग के सात स्थानों के लिए आठ दावेदार थे दौड़ में, मतदान प्रक्रिया के बाद चुने गए सात सदस्य

डब्ल्यूएफआई एथलीट पैनल के अध्यक्ष बने नरसिंह

वाराणसी, एजेंसी

राष्ट्रमंडल खेलों के पूर्व स्वर्ण पदक विजेता नरसिंह पंचम यादव बुधवार को यहां भारतीय कुश्ती महासंघ (डब्ल्यूएफआई) के एथलीट आयोग का अध्यक्ष चुना गया जिससे खेल की विश्व संचालन संस्था द्वारा अनिवार्य की गई प्रक्रिया भी पूरी हो गई। आयोग के सात स्थानों के लिए कुल आठ दावेदार दौड़ में थे और मतदान के बाद सात सदस्यों को चुना गया। इसके बाद उन्होंने आयोग के अध्यक्ष पद के लिए नरसिंह को चुना।

2016 ओलंपिक से पहले टीम के सदस्य नरसिंह सुर्खियों में आ गये थे जब ओलंपिक पदक विजेता सुशील कुमार ने उनके खिलाफ एक ट्रायल मुकाबले का अनुरोध किया था जबकि वह चोट के कारण क्वालीफिकेशन टूर्नामेंट में नहीं खेल पाये थे। सुशील ने दिल्ली उच्च न्यायालय का दरवाजा खटखटाया और उनकी अपील खारिज होने के बाद पुष्टि हो गयी कि नरसिंह ही रियो ओलंपिक जाएंगे, लेकिन हैरानी की बात रही कि नरसिंह ओलंपिक से पहले कराई गई दो डोप जांच में विफल हो गए थे जिससे खेल पंचाट ने उन्हें चार साल के लिए प्रतिबंधित कर दिया था। हालांकि राष्ट्रीय डोपिंग रोधी एजेंसी (नाडा) ने उन्हें यह कहते हुए पाक साफ करार कर दिया था कि वह साजिश के कारण डोप जांच में पॉजिटिव आए थे। खेल पंचाट का फैसला नरसिंह के शुरूआती मुकाबले से एक दिन पहले ही आया था जिससे वह रियो से बिना खेले ही वापस लौट आये थे। उनका प्रतिबंध जुलाई 2020 को खत्म हुआ और उन्होंने कहा कि था कि यह घटनाक्रम साजिश का हिस्सा था।

- पूर्व पहलवान ने राष्ट्रमंडल खेलों में जीता था स्वर्ण पदक
- पहलवानों की शिकायतों पर एथलीट आयोग ने उठाया कदम

एथलीट आयोग के लिए चुने गए अन्य सदस्य साहिल (दिल्ली), स्मिता ए एस (केरल), भारतीय भाघेई (उत्तर प्रदेश), खुशबू एस पवार (गुजरात), निक्की (हरियाणा) और श्वेता दुबे (बंगाल) हैं। खेल की अंतर्राष्ट्रीय संस्था यूडब्ल्यूडब्ल्यू ने डब्ल्यूएआई का निलंबन हटाते हुए कहा था कि संजय सिंह की अगुआई वाली राष्ट्रीय महासंघ के लिए पहलवानों की शिकायतों को निपटाने के लिए एथलीट आयोग गठित करना अनिवार्य होगा।

आज का मुकाबला

सनराइजर्स हैदराबाद

बनाम

रॉयल चैलेंजर्स बेंगलुरु

समय : शाम 7:30 बजे

ऑरेंज कैप

खिलाड़ी	मैच	रन
विराट कोहली (आरसीबी)	08	379
ऋतुराज गायकवाड़ (सीएसके)	08	349
ट्रेविस हेड (हैदराबाद)	06	324

पर्पल कैप

खिलाड़ी	मैच	विकेट
जसप्रीत बुमराह (मुंबई)	08	13
युजवेंद्र चहल (राजस्थान)	08	13
हर्षल पटेल (पंजाब)	08	13

आरसीबी के खिलाफ रनों का अंबार लगाने पर होंगी हैदराबाद की निगाह

हैदराबाद, एजेंसी

सनराइजर्स हैदराबाद की टीम जब गुरुवार को आईपीएल में निचले पायदान पर चल रही रॉयल चैलेंजर्स बेंगलुरु (आरसीबी) के खिलाफ मैदान पर उतरेगी तो उसकी निगाह फिर से आक्रामक बल्लेबाजी करते हुए रनों का अंबार लगाने की होगी।

इस आईपीएल चरण में तीन बार 250 रन का आंकड़ा पार कर चुकी सनराइजर्स हैदराबाद (एसआरएच) ने तूफानी बल्लेबाजी दिखाई है, इसमें मुंबई इंडियंस उसका सबसे पहला शिकार बनी और फिर बेंगलुरू में 2016 की विजेता टीम ने आरसीबी के खिलाफ तीन विकेट पर 287 रन बनाकर टूर्नामेंट का सबसे बड़ा स्कोर खड़ा कर दिया। इतना ही काफी नहीं था कि एसआरएच ने दिल्ली कैपिटल्स के खिलाफ पावरप्ले में बिना विकेट गंवाए 125 रन का रिकॉर्ड बनाने के साथ आईपीएल में पहली बार 300 रन पार करने की संभावना भी बना दी थी।

गुरुवार को भी अगर एसआरएच कुछ रिकॉर्ड बना दे तो हैरानी नहीं होगी और वो भी आरसीबी के कमजोर गेंदबाजी आक्रमण के खिलाफ, जिसकी संभावना काफी ज्यादा है। आरसीबी अब तक आठ में से सात मैच गंवाकर तालिका में निचले स्थान पर काबिज है। आरसीबी के बल्लेबाजों ने अपनी गेंदबाजी की खामियों की भरपाई करने के लिए मशक्कत की है लेकिन संतुलन के मामले में इतनी कमजोर टीम के लिए हरफनमौला प्रदर्शन दिखाना असंभव ही दिखता है।

अंकतालिका

टीम	मैच	जीत	हार	अंक	रन रेट
राजस्थान	8	7	1	14	+0.698
कोलकाता	7	5	2	10	+1.206
हैदराबाद	7	5	2	10	+0.941
लखनऊ	8	5	3	10	+0.148
चेन्नई	8	4	4	8	+0.415
गुजरात	8	4	4	8	-1.055
मुंबई	8	3	5	6	-0.227
दिल्ली	8	3	5	6	-0.477
पंजाब	8	2	6	4	-0.292
बेंगलुरु	8	1	7	2	-1.046

दिल्ली ने गुजरात को दिया 225 रनों का लक्ष्य

ऋषभ ने खेली कप्तानी पारी, अक्षर पटेल ने लगाया शानदार अर्धशतक, संदीप ने झटके तीन विकेट

नई दिल्ली, एजेंसी

कप्तान ऋषभ पंत और अक्षर पटेल के अर्धशतक और दोनों के बीच चौथे विकेट की शतकीय साझेदारी से दिल्ली कैपिटल्स ने इंडियन प्रीमियर लीग मैच में बुधवार को गुजरात टाइटंस के खिलाफ खराब शुरुआत से उबरते हुए चार विकेट पर 224 रन बनाए।

पंत ने 43 गेंद में पांच चौकों और आठ छक्कों की मदद से नाबाद 88 रन की तेजतर्रार पारी खेली जबकि अक्षर ने 43 गेंद में पांच चौकों और चार छक्कों से 66 रन बनाए। दोनों ने चौथे विकेट के लिए उस समय 113 रन की साझेदारी की जब टीम 44 रन पर तीन विकेट गंवाने के बाद संकट में थी। पंत ने अंत में ट्रिस्टन स्टब्स ने सात गेंद में नाबाद 26 के साथ सिर्फ 18 गेंद में 67 रन की अटूट साझेदारी की जिससे दिल्ली की टीम अंतिम पांच ओवर में 97 रन जोड़ने में सफल रही। टाइटंस के कप्तान शुभमन गिल ने टॉस जीतकर दिल्ली को बल्लेबाजी का न्योता दिया। पृथ्वी साव (11) और जेक फ्रेजर-मैकगर्क (23) ने अजमतुल्लाह उमरजई के पहले ओवर में चौके से खाता खोला। फ्रेजर-मैकगर्क हालांकि इसी ओवर में भाग्यशाली रहे जब गेंद को हवा में खेल बैठे लेकिन राशिद खान मिड विकेट पर कैच लपकने में नाकाम रहे। फ्रेजर-मैकगर्क ने संदीप वारियर और उमरजई पर छक्के मारे लेकिन फिर संदीप की गेंद पर डीप बैकवर्ड स्क्वायर लेग पर नूर अहमद को कैच दे बैठे।

नूर ने दो गेंद बाद पृथ्वी का भी शानदार कैच लपककर दिल्ली को दोहरा झटका दिया। थर्ड अंपायर द्वारा आउट दिए जाने के बावजूद यह फैसला विवादास्पद रहा। दिल्ली ने पावर प्ले में तीन विकेट गंवाकर 44 रन बनाए। बल्लेबाजी क्रम में ऊपर भेजे गए अक्षर और पंत ने इसके बाद पारी को संवारा।

पंत और अक्षर ने 12वें ओवर में टीम के रनों का शतक पूरा किया। पंत ने मोहित पर छक्के के साथ 34 गेंद में अर्धशतक पूरा किया। ट्रिस्टन स्टब्स ने 19वें ओवर में बाएं हाथ के स्पिनर साई किशोर की लगातार गेंदों पर दो चौके और दो छक्के मारे। पंत ने टीम का स्कोर 200 रन के पार पहुंचाया। वारियर टाइटंस के सबसे सफल गेंदबाज रहे। उन्होंने तीन ओवर में 15 रन देकर तीन विकेट चटकाए। मोहित ने चार ओवर में 73 रन लुटाए जबकि उन्हें कोई विकेट नहीं मिला।

दिल्ली 224/4 — 20 ओवर, अतिरिक्त : 05

बल्लेबाज	रन	गेंद	4/6
पृथ्वी साव का नूर बो वारियर	11	7	2/0
जेक फ्रेजर मैकगर्क का नूर बो वारियर	23	14	2/2
अक्षर पटेल का साई सुदर्शन बो नूर	66	43	5/4
शाई होप का राशिद बो वारियर	5	6	1/0
ऋषभ पंत नाबाद	88	43	5/8
ट्रिस्टन स्टब्स नाबाद	26	7	3/2

गेंदबाजी : उमरजई 4-0-33-0, वारियर 3-0-15-3, राशिद 4-0-35-0, नूर 3-0-36-1, मोहित 4-0-73-0, शाहरूख 1-0-8-0, साई किशोर 1-0-22-0

'इम्पैक्ट' खिलाड़ी ने रोमांच तो बढ़ाया पर खत्म कर दी ऑल राउंडर की भूमिका

चेन्नई। लखनऊ सुपर जायंट्स के सलाहकार एडम वोग्स ने आईपीएल में 'इम्पैक्ट' खिलाड़ी नियम के लिए चल रही बहस में शामिल होते हुए कहा कि उन्हें ऑस्ट्रेलिया की बिग बैश लीग में 'पावर सर्ज' जैसा नियम ज्यादा पसंद आता है जिसमें बल्लेबाजी टीम को क्षेत्ररक्षण पांबदियों के दो ओवर के चरण पर फैसला करने का मौका मिलता है।

इम्पैक्ट खिलाड़ी नियम पिछले सत्र में शामिल किया गया था और इस सत्र में इसे लेकर काफी बहस चल रही है जिसमें भारतीय कप्तान रोहित शर्मा सहित काफी खिलाड़ी इसे आल राउंडरों के लिए नुकसानदायक करार कर रहे हैं। वोग्स ने कहा कि यह नियम क्रिकेट को रोमांचक तो बना रहा है लेकिन इससे आल राउंडर खिलाड़ियों को नुकसान पहुंच रहा है। उन्होंने कहा कि टूर्नामेंट में काफी बड़े स्कोर बन रहे हैं और टीम के लिए मजबूत बल्लेबाज सातवें या आठवें नंबर पर बल्लेबाजी करने के लिए उतर रहे हैं। निश्चित रूप से इससे क्रिकेट के रोमांच का स्तर बढ़ गया है लेकिन इससे मैच में आल राउंडर की भूमिका और उनका प्रभाव थोड़ा कम हो जाता है।

खेल डायरी

एशियाई अंडर-22 में भारत की अगुआई करेंगी मुक्केबाज प्रीति

नई दिल्ली। पेरिस ओलंपिक जाने वाली टीम की सदस्य मुक्केबाज प्रीति पवार 27 अप्रैल से कजाखस्तान के अस्ताना में शुरू होने वाली एएसबीसी एशियाई अंडर-22 और युवा मुक्केबाजी चैंपियनशिप में 50 सदस्यीय भारतीय टीम की अगुआई करेंगी। 20 वर्षीय मुक्केबाज प्रीति के साथ अंडर-22 प्रतियोगिता में पूर्व युवा विश्व चैंपियन और 2022 एशियाई एलीट मुक्केबाजी चैंपियनशिप की स्वर्ण पदक विजेता अलफिया पठान (81 किग्रा) भी हिस्सा लेंगी।

आईटीएफ के पूर्व अध्यक्ष ब्रायन टोबिन का निधन

लंदन। अंतर्राष्ट्रीय टेनिस महासंघ (आईटीएफ) के पूर्व अध्यक्ष ब्रायन टोबिन का सोमवार को निधन हो गया। वह 93 वर्ष के थे। खेल की संचालन संस्था ने इसकी जानकारी दी। आईटीएफ ने कहा कि टोबिन का सोमवार को निधन हो गया। टेनिस ऑस्ट्रेलिया के पूर्व अध्यक्ष ज्योफ पोलार्ड ने भी बुधवार को ओसनिया टेनिस महासंघ को संदेश में टोबिन के निधन की पुष्टि की।

उसेन बोल्ट को आईसीसी ने टी20 विश्व कप का दूत बनाया

दुबई। अंतर्राष्ट्रीय क्रिकेट परिषद (आईसीसी) ने महान धावक उसेन बोल्ट को एक से 29 जून तक वेस्टइंडीज और अमेरिका में खेले जाने वाले आगामी टी20 विश्व कप का ब्रांड दूत नियुक्त किया। जमैका में जन्में बोल्ट ने 2008 में बीजिंग में हुए ओलंपिक खेलों में इतिहास रचा था, जहां उन्होंने विश्व रिकॉर्ड समय में 100 मीटर, 200 मीटर और 4 गुणा 100 मीटर दौड़ जीती थी। बोल्ट विश्व कप के अपने देश आने और अपनी नयी भूमिका को लेकर उत्साहित है।

ओलंपिक के लिए तैयार अदिति और दीक्षा

नई दिल्ली, एजेंसी

भारतीय गोल्फर अदिति अशोक (46) और दीक्षा डागर (138) पेरिस ओलंपिक में हिस्सा लेने के लिए तैयार हैं जबकि शुभंकर शर्मा (197) और गगनजीत भुल्लर (232) के भी रैंकिंग के आधार पर खेलों में जगह बनाने की संभावना है। अदिति के लिए यह तीसरा ओलंपिक होगा जो किसी भारतीय गोल्फर की ओलंपिक में सबसे ज्यादा भागीदारी होगी।

दीक्षा दूसरी बार ओलंपिक में हिस्सा लेंगी। शर्मा और भुल्लर के लिए यह पहला ओलंपिक होगा। भारत के लिए ओलंपिक में सर्वश्रेष्ठ प्रदर्शन अदिति के नाम है जो तोक्यो 2020 ओलंपिक में चौथे स्थान पर रही थीं। ओलंपिक के लिए प्रविष्टियां भारतीय गोल्फ संघ द्वारा भेजी जाती हैं। ओलंपिक के लिए क्वालीफिकेशन रैंकिंग से निर्धारित होता है जो आधिकारिक विश्व गोल्फ रैंकिंग (ओडब्ल्यूजीआर) के जरिये 60 पुरुष और इतनी ही महिला खिलाड़ियों के लिए सीमित है। ओडब्ल्यूजीआर रैंकिंग में शीर्ष 15 खिलाड़ी ओलंपिक के लिए स्वतः ही क्वालीफाई कर लेते हैं जिसमें से प्रत्येक देश से अधिकतम चार गोल्फर इसमें हिस्सा ले सकते हैं। इसके बाद ओलंपिक गोल्फ रैंकिंग (ओजीआर) में से प्रत्येक देश से दो शीर्ष खिलाड़ी शामिल होते हैं, बशर्ते देश के शीर्ष 15 में कम से कम दो गोल्फ खिलाड़ी शामिल नहीं हों। भारतीय मूल के अमेरिकी गोल्फर साहित थिगाला और अक्षय भाटिया पीजीए टूर पर काफी अच्छा खेल रहे हैं और दोनों ने इस हफ्ते अपने करियर की शीर्ष रैंकिंग हासिल की है, लेकिन अमेरिकी खिलाड़ियों के शीर्ष 15 रैंकिंग में दबदबे को देखते हुए उनके ओलंपिक में जाने की संभावना नहीं है। थिगाला की रैंकिंग 12 और भाटिया की रैंकिंग 33 है।

- शुभंकर और गगनजीत को भी रैंकिंग के आधार पर मिल सकती है जगह

महिला फुटबॉल की कोच होंगी चाओबा

नई दिल्ली, एजेंसी

- 1999 में हुए एशियाई चैंपियनशिप में भारतीय टीम की कर चुकी हैं कप्तानी
- पूर्वोत्तर की एकमात्र महिला कोच हैं जिनके पास है 'ए' कोचिंग लाइसेंस

आईएम विजयन की अगुआई वाली अखिल भारतीय फुटबॉल महासंघ (एआईएफएफ) की तकनीकी समिति ने बुधवार को पूर्व खिलाड़ी लांगम चाओबा देवी के नाम की सिफारिश राष्ट्रीय महिला फुटबॉल कोच पद के लिए की है जिससे वह इस पद की जिम्मेदारी लेने को तैयार हैं। देवी (51 वर्ष) ने फिलीपींस में 1999 एशियाई चैंपियनशिप में राष्ट्रीय टीम की कप्तानी की थी। वह भारतीय टीम की सहायक कोच भी रह चुकी हैं।

एआईएफएफ ने कहा कि काफी सोच विचार के बाद समिति ने एल चाओबा देवी के नाम की सिफारिश भारतीय सीनियर महिला राष्ट्रीय टीम के मुख्य कोच पद के लिए की है। देवी पूर्वोत्तर की एकमात्र महिला कोच हैं जिनके पास एएफसी का 'ए' लाइसेंस कोचिंग प्रमाण पत्र है। एआईएफएफ की कार्यकारी समिति इस सिफारिश को अगली बैठक में मंजूरी देगी। तकनीकी समिति ने विजयन की अध्यक्षता में वर्चुअल बैठक में यह सिफारिश की जिसमें पिंकी भोंपल मगर, शब्बीर अली, विक्टर अमलराज, संतोष सिंह और क्लाइमेक्स लॉरेंस शामिल थे।

बॉलीवुड हलचल

किंग में डॉन का किरदार निभाएंगे शाहरूख

मुंबई। बॉलीवुड के किंग खान फिल्म किंग में डॉन का किरदार निभाते नजर आ सकते हैं। शाहरुख खान अपनी बेटी सुहाना खान के साथ फिल्म किंग में काम करने जा रहे हैं। चर्चा है कि शाहरुख खान फिल्म किंग में डॉन के किरदार में नजर आएंगे। कहा जा रहा है कि फिल्म किंग शाहरुख खान के सबसे बड़े प्रोजेक्ट्स में से एक है, जिसकी हर बारीकी पर खुद शाहरुख खान निर्देशक सुजॉय घोष और सिद्धार्थ आनंद से बात कर रहे हैं। कहा जा रहा है कि फिल्म किंग में शाहरुख खान के बाल लंबे होंगे और उनकी हल्की दाढ़ी भी होगी। मेकर्स फिल्म में उनके लुक से अपने दर्शकों को पूरी तरह से हैरान करने की तैयारी कर रहे हैं। इस फिल्म की शूटिंग इस साल सितंबर में शुरू होगी।

डांस ऑफ एनवी गाने पर थिरकेंगी माधुरी-करिश्मा

मुंबई। बॉलीवुड अभिनेत्री माधुरी दीक्षित और करिश्मा कपूर कलर्स चैनल के पॉपुलर शो डांस दीवाने में अपनी सुपरहिट फिल्म दिल तो पागल है के गाना डांस ऑफ एनवी पर फिर थिरकती नजर आएंगी। यशराज बैनर तले वर्ष 1997 में प्रदर्शित फिल्म दिल तो पागल है में शाहरूख खान, माधुरी दीक्षित, करिश्मा कपूर और अक्षय कुमार ने मुख्य भूमिका निभाई थी। इस फिल्म का माधुरी और करिश्मा पर फिल्माय गाना डांस ऑफ एनवी काफी पॉपुलर हुआ था। माधुरी और करिश्मा की जोड़ी का जादू एक बार फिर इस गाने में देखने को मिला। कलर्स चैनल के पॉपुलर शो डांस दीवाने में करिश्मा कपूर स्पेशल गेस्ट बनकर आएंगी।, जिसमें करिश्मा और माधुरी का डांस ऑफ एनवी भी देखने को मिलेगा। इससे जुड़ा प्रोमो सामने आ चुका है। इस प्रोमो में माधुरी और करिश्मा उसी डांस ऑफ एनवी को रिपीट करती नजर आ रही हैं।

भारतीय पुरुष, महिला कंपाउंड टीमों की नजरें स्वर्ण पदक पर

शंघाई में जीत के बाद अभिषेक वर्मा, प्रथमेश भालचंद्र फुगे और प्रियांश। ● एजेंसी

शंघाई, एजेंसी

भारतीय पुरुष और महिला कंपाउंड तीरंदाजी टीमों ने बुधवार को सत्र के शुरुआती तीरंदाजी विश्व कप में फाइनल में जगह बनाकर देश का पदक पक्का कर दिया। अनुभवी अभिषेक वर्मा, उभरते हुए तीरंदाज प्रथमेश भालचंद्र फुगे और मौजूदा अंडर-21 विश्व चैंपियन प्रियांश की चौथी वरीयता प्राप्त पुरुष टीम ने फिलीपींस और डेनमार्क को शिकस्त देने के बाद सेमीफाइनल में कोरिया की चुनौती खत्म की।

भारतीय पुरुष टीम के सामने शनिवार को खेले जाने वाले फाइनल में नीदरलैंड की चुनौती होगी। महिला वर्ग में मौजूद विश्व चैंपियन भारत ने तुर्की और एस्तोनिया को शिकस्त देकर फाइनल का टिकट कटाया। भारत के सामने फाइनल में इटली की चुनौती होगी। मौजूदा अंडर-18 और सीनियर चैंपियन अदिति स्वामी, एशियाई खेलों की स्वर्ण पदक विजेता ज्योति सुरेखा वेन्नम और परनीत कौर की तिकड़ी ने अपने शुरुआती दो मैचों में सिर्फ 10 अंक गंवाए। भारतीय पुरुष टीम ने करीबी मुकाबले में कोरिया को 235-233 से हराकर बड़ा उलटफेर किया। इस मुकाबले के शुरुआती दो दौर के बाद दोनों टीमें बराबरी पर थी लेकिन भारत ने 59 के स्कोर के साथ कोरिया को पछाड़ा।

तीरंदाजी विश्व कप

आईसीसी टी-20 बल्लेबाज रैंकिंग में शीर्ष पर सूर्यकुमार

दुबई, एजेंसी

भारत के स्टार सूर्यकुमार यादव बल्लेबाजी टी-20 रैंकिंग में 861 की रेटिंग के साथ शीर्ष पर कायम है। आईसीसीआई की ताजा रैंकिंग में इंग्लैंड के फिल साल्ट 802 की रेटिंग के साथ दूसरे नंबर पर हैं। हाल ही में टी-20 में सबसे तेज तीन हजार रन बनाने वाले पाकिस्तान के विकेटकीपर बल्लेबाज मोहम्मद रिजवान को रैंकिंग में कोई फायदा मिलता हुआ नहीं दिख रहा है। उनकी रेटिंग 800 की है। इस बीच दक्षिण अफ्रीका के एडन मारक्रम एक पायदान आगे बढ़कर चौथे नंबर पर आ गए हैं और उनकी रेटिंग 755 की है।

मारक्रम के कारण पाकिस्तान के कप्तान बाबर आजम को नुकसान हुआ है और वे एक स्थान नीचे खिसक कर पांचवें नंबर पर पहुंचे गये हैं। शीष पांच बल्लेबाजों के बाद छठे स्थान पर 714 रेटिंग के साथ यशस्वी जायसवाल हैं। दक्षिण अफ्रीका के राइली रूसो 689 की रेटिंग के साथ सातवें नंबर पर हैं। इंग्लैंड के जॉस बटलर 680 की रेटिंग के साथ अब एक स्थान की उछाल के साथ आठवें नंबर पर पहुंच हैं। न्यूजीलैंड के फिन ऐलन एक स्थान नीचे यानी नौवें नंबर पर पहुंच गए हैं। उनकी रेटिंग 666 की है। दक्षिण अफ्रीका के रीजा हेंड्रिक्स 660 की रेटिंग के साथ अभी भी नंबर 10 पर बने हुए हैं।

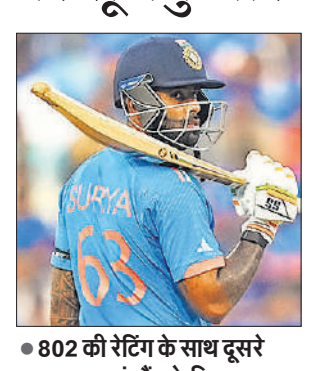

- 802 की रेटिंग के साथ दूसरे स्थान पर इंग्लैंड के फिल साल्ट
- शाहीन अफरीदी सर्वोच्च रेटिंग वाले टी-20 गेंदबाज तेज गेंदबाज

वहीं, बाएं हाथ के तेज गेंदबाज शाहीन अफरीदी एक बार फिर पाकिस्तान के सर्वोच्च रेटिंग वाले टी-20 गेंदबाज हैं। वह न्यूजीलैंड केखिलाफ सीरीज में शानदार प्रदर्शन करते हुए दो स्थान ऊपर चढ़कर 17वें स्थान पर पहुंच गए हैं। तेज गेंदबाजी में टीम साउदी और तेज हारिस रऊफ 22वें स्थान पर हैं।

स्वामी-रुहेलखंड इंटरप्राइजेज के लिए मुद्रक एवं प्रकाशक त्रिनाथ शुक्ला द्वारा 25/16-ए, जाप्लिंग रोड, लखनऊ-226001 (उ.प्र.) से प्रकाशित एवं प्लाट नं.-42, निकट बद्री नगर,इंडस्ट्रियल एरिया, नादरगंज, लखनऊ-226008 (उ.प्र.) से मुद्रित।

संपादक-शंभू दयाल वाजपेयी, 0522-4008111 (कार्यालय), **ईमेल**-amritvicharlucknow@gmail.com **आर.एन.आई नं0**-50986/1989 **(नोट-सभी विवादों का न्याय क्षेत्र लखनऊ होगा)।**

सात प्रत्याशियों ने फिर भरा पर्चा

भाजपा-बसपा के अलावा परिवर्तन समाज पार्टी, पीस पार्टी के प्रत्याशियों ने दाखिल किया नामांकन

खीरी सीट से नामांकन पत्र दाखिल करते बसपा प्रत्याशी अंशय कालरा।

धौरहरा सीट से नामांकन पत्र दाखिल करतीं भाजपा प्रत्याशी रेखा वर्मा।

कार्यालय संवाददाता, लखीमपुर खीरी

अमृत विचार: लोकसभा चुनाव को लेकर चल रही नामांकन प्रक्रिया के छठे दिन बुधवार को दोनों सीटों पर भाजपा, बसपा, परिवर्तन समाज पार्टी, रिपब्लिकन पार्टी और पीस पार्टी समेत सात प्रत्याशियों ने नामांकन दाखिल किया। खीरी सीट से बसपा प्रत्याशी अंशय कालरा ने पुनः दो सेट में और धौरहरा से भाजपा प्रत्याशी रेखा वर्मा ने अपना दूसरा नामांकन सेट दाखिल किया।

धौरहरा सीट से भाजपा प्रत्याशी रेखा वर्मा ने बुधवार को लाव लश्कर के साथ मौजी नसीरुद्दीन भवन मैदान पहुंचीं। यहां से विधायक लोकेंद्र प्रताप सिंह के साथ कलक्ट्रेट जाकर नामांकन पत्र दाखिल किया। वहीं खीरी से बसपा प्रत्याशी अंशय कालरा के साथ कोआर्डीनेटर जयवीर गौतम, बसपा जिलाध्यक्ष हेमराज वर्मा, उमाशंकर गौतम, रामकुमार चौधरी, विनोद कुमार गौतम आदि रहे। धौरहरा संसदीय क्षेत्र के लिए निर्दलीय राम नरेश, उप्र रिपब्लिकन पार्टी से भगौती प्रसाद, पीस पार्टी से कासिम अली ने एक-एक सेट में अपना नामांकन पत्र दाखिल किया। नामांकन के दौरान कलेक्ट्रेट स्थित नामांकन स्थल पर कड़ी सुरक्षा व्यवस्था रही। नामांकन प्रक्रिया सुबह 11 बजे से तीन बजे तक चली। नामांकन का अंतिम दिनांक 25 अप्रैल 2024 आयोग द्वारा निर्धारित है।

नामांकन के अंतिम दिन टेनी के समर्थन में राजनाथ सिंह की जनसभा आज

लखीमपुर खीरी। गुरुवार को नामांकन के अंतिम दिन खीरी सीट से भाजपा प्रत्याशी अजय मिश्र टेनी लाव लश्कर के साथ नामांकन का एक सेट और दाखिल करेंगे। पश्चात उनके समर्थन में पूर्व मुख्यमंत्री व रक्षा मंत्री राजनाथ सिंह मौजी नसीरुद्दीन भवन प्रांगण में जनसभा करेंगे। जनसभा प्रात: 11:00 बजे होगी। यह जानकारी भाजपा जिला प्रवक्ता रमेश चंद्र मिश्रा ने दी।

यूपी की सभी सीटें जीत रही है भाजपा: पाठक

धौरहरा से भाजपा प्रत्याशी के समर्थन में डिप्टी सीएम बृजेश पाठक ने की जनसभा

जनसभा को संबोधित करते उप मुख्यमंत्री बृजेश पाठक। साथ में हैं धौरहरा से भाजपा प्रत्याशी रेखा वर्मा। अमृत विचार

लखीमपुर खीरी

अमृत विचार: डिप्टी सीएम बृजेश पाठक ने कहा है कि केन्द्र सरकार की सभी योजनाओं का लाभ देश की जनता को बिना भेदभाव के मिल रहा है। वहीं केंद्र में जबसे मोदी की सरकार आई है। भ्रष्टाचारी जेल में हैं और भ्रष्टाचार पूरी तरह बंद हो गया है। यही वजह है कि देश और प्रदेश की जनता भाजपा को चुनने जा रही है। भाजपा जहां 400 से ज्यादा सीटे जीतेगी, वही प्रदेश की सभी 80 सीटें जीत रही है।

डिप्टी सीएम बुधवार को करीब 02.04 बजे नसीरुद्दीन मौजी भवन प्रांगण में पहुंचे। जहां खीरी से भाजपा प्रत्याशी और केंद्रीय गृह राज्य मंत्री अजय मिश्र टेनी, धौरहरा से प्रत्याशी रेखा वर्मा, जिलाध्यक्ष सुनील सिंह, विधायक लोकेंद्र प्रताप सिंह, योगेश वर्मा, अमन वर्मा, सौरभ सिंह सोनू, मंजू त्यागी, जिला पंचायत अध्यक्ष प्रतिनिधि डॉ. नरेंद्र सिंह, बृजेश सिंह ने डिप्टी सीएम का स्वागत किया। पश्चात डिप्टी सीएम ने कांग्रेस पर जमकर निशाना साधा। कहा कि यह लोग भ्रष्टाचारियों को बचाने के लिए एकजुट हुए हैं। यह बवाली लोग हैं और भ्रष्टाचार में गले तक डूबे हैं। पहले बिजली नहीं आती थी, जबसे भाजपा सरकार आई है जनरेटर और इन्वर्टर बेकार हो गए हैं। अब अस्पतालों में दवाएं मिल रही हैं। आयुष्मान योजना से पांच लाख तक का मुफ्त इलाज मिल रहा है। उन्होंने दस वर्षो की योजनाएं उज्जवला योजना के साथ त्यौहारों पर मुफ्त गैस, प्रदेश को सुशासन, महिलाओं को सुरक्षा, बेसिक स्कूलों में उच्च स्तरीय शिक्षा आदि योजनाएं बताईं। कहा कि मोदी सरकार ने महिलाओं को शौचालय देकर सम्मान से जीना सिखाया और प्रधानमंत्री आवास योजना में करोड़ों लोगों को मुफ्त आवास उपलब्ध कराए। सभा को धौरहरा प्रत्याशी रेखा वर्मा, खीरी प्रत्याशी और केंद्रीय ग्रृह राज्य मंत्री अजय मिश्र टेनी, जिलाध्यक्ष सुनील कुमार सिंह और विधायकों ने भी संबोधित किया।

पिकअप व ट्रैक्टर-ट्रॉली में भिड़ंत एक की मौत, छह लोग घायल

▸▸ बारात से डीजे लेकर वापस जा रही थी पिकअप, शारदा नगर क्षेत्र में चकई पुल पर हुआ हादसा

कार्यालय संवाददाता, लखीमपुर खीरी

अमृत विचार: थाना शारदा नगर क्षेत्र में चकई पुल के पास पिकअप और ईंट भरी ट्रैक्टर-ट्राली में भीषण टक्कर हो गई। हादसे में पिकअप सवार एक युवक की मौत हो गई, जबकि छह लोग घायल हो गए। पिकअप डीजे लेकर बारात से वापस जा रही थी। घायलों को जिला अस्पताल में भर्ती कराया गया है।

हादसा मंगलवार की रात करीब एक बजे हुआ। डीजे लेकर आई एक पिकअप शारदानगर से चौका साइफन होते हुए वापस जा रही थी। चकई पुल के पास सामने से आ रही ईंट भरी ट्रैक्टर ट्राली और पिकअप में भीषण टक्कर हो गई। पिकअप में सात लोग सवार थे। हादसे में सभी लोग घायल हो गए। सूचना पर पहुंची पुलिस ने पिकअप सवार घायल थाना खीरी के गांव सहजनी निवासी अरुण (20) पुत्र विनोद, सेठ पुत्र गुरदयाल (18), विनीत पुत्र पुत्ती लाल (20), कपिल पुत्र ओमप्रकाश (20) प्रदीप पुत्र जुल्ला (25), गुड्डू उर्फ प्रदीप पुत्र रामकुमार (25) और बुद्धी उर्फ कुलदीप पुत्र सुरेश कुमार (28) को जिला अस्पताल भेजा, जहां अरुण कुमार की मौत हो गई। हादसे के बाद चालक ट्रैक्टर-ट्राली लेकर मौके से भाग निकला। सभी घायलों का जिला अस्पताल में उपचार चल रहा है। रोते-बिलखते परिवार के लोग जिला अस्पताल पहुंच गए। पुलिस ने शव पोस्टमार्टम के लिए भेजा है।

सवारियां भरकर दौड़ रहे माल वाहक वाहन ट्रैक्टर-ट्रालियों से ढोई जा रही ईंट

लखीमपुर खीरी। प्रदेश में बढ़ती सड़क दुर्घटनाओं को देखते हुए मुख्यमंत्री योगी आदित्यनाथ ने मालवाहक वाहनों व ट्रैक्टर-ट्रालियों में सवारियां बैठाने पर रोक लगा दी थी और ऐसे वाहनों के खिलाफ कठोर कार्रवाई के निर्देश दिए थे। उधर शीर्ष अदालत ने भी हादसों पर चिंता जताते हुए ट्रैक्टर-ट्रालियों के कार्मशियल प्रयोग पर पूरी तरह से रोक लगाने के निर्देश दिए थे। कोर्ट के आदेश के बाद आला अफसरों ने भी आदेश का पालन करने के निर्देश अधीनस्थों को दे तो दिए, लेकिन जिले में इसका कहीं पर भी पालन होता नहीं दिख रहा है। ट्रैक्टर-ट्रालियों से ईंट भट्ठे से ढोई जा रही है। सड़कों पर माल वाहक वाहन भी सवारियां भरकर किसी भी समय देखे जा सकते हैं। इन वाहनों को कोई रोकने टोकने वाला नहीं है। यह वाहन थानों और चौकियों के सामने से भी गुजरते हैं। इसके बाद भी जिम्मेदार खामोश हैं।

ई-रिक्शा पलटने से चार यात्री घायल, दो की हालत गंभीर

घायलों का सीएचसी पर उपचार करते हुए डॉक्टर।

मोहम्मदी, अमृत विचार: जेबी गंज रोड पर गांव कंधरापुर के निकट तेज रफ्तार जा रहा ई-रिक्शा अचानक अनियंत्रित होकर पलट गया। हादसे में उसमें सवार मुस्कान (15) व खुरशीदन (40) गंभीर रूप से घायल हो गए, जबकि दो लोगों को मामूली चोटें आईं। सूचना पर पहुंची एंबुलेंस 108 दोनों घायलों को लेकर सीएचसी पहुंची। जहां डॉक्टर ने प्राथमिक उपचार के बाद हालत नाजुक होने पर जिला अस्पताल रेफर कर दिया।

> ट्रैफिक पुलिस सवारियां ढोने वाले मालवाहक वाहनों और कमर्शियल उपयोग में लगी ट्रैक्टर ट्रालियों के खिलाफ समय समय पर अभियान चलाती है और कार्रवाई करती है।
> -हरमीत सिंह, टीएसआई

आतिशबाजी से लगी पशु बाड़े में आग

कार्यालय संवाददाता, लखीमपुर खीरी

▸▸ आग की चपेट में आई भैंस भी झुलसी, हजारों का नुकसान

अमृत विचार: बारात में हो रही आतिशबाजी के दौरान चिंगारी गिरने से थाना ईसानगर के बीरसिंहपुर गांव के एक पशु बाड़े में आग लग गई। इससे गांव में अफरा-तफरी मच गई। ग्रामीणों ने किसी तरह आग पर काबू पाया। आग बुझाते समय पशु स्वामी झुलस गया। वहीं एक भैंस भी गंभीर रूप से झुलस गई। उसमें रखा अन्य सामान भी जलकर नष्ट हो गया। पीड़ित ने बारात मालिक औरआतिशबाज के खिलाफ थाने पर तहरीर दी है।

गांव बीरसिंहपुर में मंगलवार की देर शाम बरात आई थी। रात करीब 11 बजे बारात जब द्वाराचार के लिए आ रही थी। तभी हो रही आतिशबाजी के दौरान चिंगारी गांव के ही राकेश कुमार के पशुबाड़े पर जा गिरी। इससे आग भड़क उठे। आग की लपटें उठते देख गांव में अफरा-तफरी मच गई। बड़ी संख्या में लोग मौके पर पहुंच गए और आग बुझाने की कोशिश करने लगे। पशुबाड़े में बंधे पशुओं को किसी तरह बाहर निकाला। पशुओं को बचाने की कोशिश कर रहे पशु मालिक राकेश भी झुलस गए। वहीं एक भैंस भी गंभीर रूप से झुलस गई। ग्रामीणों ने आधे घंटे की कड़ी मशक्कत के बाद आग पर काबू पाया। अग्निकांड में पशुशाला में रखा दस क्विंटल गेहूं, सिंचाई वाला पाइप आदि सामान जलकर नष्ट हो गया। पीड़ित राकेश ने बरात के मालिक व आतिशबाज के खिलाफ लापरवाही से आतिशबाजी करने का आरोप लगाते हुए थाने पर तहरीर दी है। पुलिस मामले की जांच कर रही है।

आर्य कन्या डिग्री कॉलेज में आज से प्रवेश प्रक्रिया शुरू

कार्यालय संवाददाता, लखीमपुर खीरी, अमृत विचार: आर्य कन्या महाविद्यालय की प्राचार्य डॉ. वीणा गोपाल मिश्रा ने बताया कि स्नातक एवं परास्नातक कक्षाओं में बृहस्पतिवार से प्रवेश प्रक्रिया शुरू हो रही है। इसके लिए छात्राओं को ऑनलाइन आवेदन करना होगा। प्रवेश के लिए छात्राओं को कॉलेज की नई वेबसाइट bakpgcollege.co.in पर ऑनलाइन रजिस्ट्रेशन करना होगा। प्रवेश संबंधी किसी भी प्रकार की समस्या के लिए हेल्पलाइन नंबर-7800220192 पर छात्राएं संपर्क कर सकती हैं। प्राचार्य ने बताया कि स्नातक में कुल 528 और परास्नातक में संस्कृत एवं हिंदी विषय में 66-66 सीटें है।

अज्ञात वाहन की टक्कर से युवक की गई जान

संवाददाता, बांकेगंज

कपिल। (फाइल फोटो)

अमृत विचार: मैलानी थाना क्षेत्र के बांकेगंज पुलिस चौकी अंतर्गत बांकेगंज गोला-मार्ग पर मंगलवार की रात प्रतापपुर के निकट कपिल कुमार (27) को अज्ञात वाहन ने टक्कर मार दी, जिससे उसकी घटनास्थल पर ही मौत हो गई। पुलिस ने शव पोस्टमार्टम के लिए भेजा है।

हादसा मंगलवार रात करीब नौ बजे हुआ। बांकेगंज की ग्राम पंचायत ग्रन्ट नम्बर 11 के गांव प्रतापपुर निवासी कपिल अपने घर से 100 मीटर दूर पर टहलने निकला था। तभी बांकेगंज की ओर से गोला जा रहे चौपहिया वाहन ने उसे रौंद दिया और उसे करीब 30 मीटर तक घसीट ले गया। अविवाहित मृतक कपिल का पूरा परिवार मजदूरी कर जीवन यापन करता है। मौके पर पहुंचे बांकेगंज चौकी इंचार्ज कृष्णपाल ने बताया कि युवक के शव को पोस्टमार्टम के लिए भेजा गया है। अज्ञात वाहन से टक्कर हुई है और वाहन गोला की ओर गया है। तहरीर मिलने पर वाहन चालक की तलाश की जायेगी।

आज आएगी समर स्पेशल पहली ट्रेन, लालकुआं हावड़ा एक्सप्रेस

कार्यालय संवाददाता, लखीमपुर खीरी

लखनऊ से लालकुआं जाती मालगाड़ी को रवाना करते स्टेशन अधीक्षक।

अमृत विचार: मैलानी पीलीभीत रेलखंड का शुभारंभ आज समर स्पेशल साप्ताहिक एक्सप्रेस ट्रेन से होगा। इसके लिए स्थानीय रेलवे प्रशासन ने समय सारणी बनानी शुरू कर दी है। स्पेशल एक्सप्रेस ट्रेन बृहस्पतिवार को 13:35 पर लाल कुआं से हावड़ा और दूसरी ट्रेन शुक्रवार को 23:30 पर हावड़ा से लालकुआं के लिए रवाना होगी। साप्ताहिक स्पेशल ट्रेन का संचालन शुरू होने से जिले में रह रहे पूर्वांचलवासियों में खुशी है।

शाहगढ़ पीलीभीत रेलखंड पर ट्रेन संचालन की अनुमति मिलने के बाद जिलेवासी लखनऊ बरेली पैसेंजर व एक्सप्रेस ट्रेन मिलने की उम्मीद लगाए थे। मगर, रेलवे ने लखनऊ बरेली तक ट्रेन न चलाकर तीन साप्ताहिक स्पेशल ट्रेन चलाने की शुरुआत की है। इनमें से एक ट्रेन बृहस्पतिवार को लालकुआं से हावड़ा जाएगी, जो पीलीभीत से पूरनपुर और लखीमपुर से सीतापुर के रास्ते बुढ़वल होकर हावड़ा के लिए रवाना होगी।

नगर में निकाली गई बालाजी शोभायात्रा में सजी झांकी।

शोभायात्रा में नाचते-कूदते जाते श्रद्धालु। अमृत विचार

बालाजी का पांच दिवसीय जन्मोत्सव शुरू, निकली शोभा यात्रा

संवाददाता पलिया कलां।

अमृत विचार: नगर की पुरानी बाजार स्थित प्रसिद्ध हनुमान मठिया मंदिर सेवा समिति व बालाजी मित्र मंडल ने इस बार भी पांच दिवसीय जन्मोत्सव कार्यक्रम मना रही है।

शोभायात्रा को लेकर नगर को बिजली की झालरों से सजाया गया था। पहले दिन मंगलवार को देर शाम जगमगाती रोशनी के बीच बाला जी की शोभायात्रा बड़े धूमधाम से गाजे-बाजे के साथ निकाली गई। शोभायात्रा में कई सजीव झांकियां शामिल थी, जो लोगों को अपनी तरफ आकर्षित कर रहीं थीं। श्रद्धालु नाचते-झूमते चल रहे थे। शोभा यात्रा नगर पालिका रोड, माल गोदाम रोड, संपूर्णा नगर होते हुए हनुमान मठिया मंदिर पर आकर समाप्त हुई। शोभा यात्रा का माल गोदाम मोड़, स्टेशन चौराहा, रामलीला गेट एवं रामलीला बालिका कॉलेज गेट पर फूल मालाओं से स्वागत किया गया। इस दौरान प्रमुख रूप से मंदिर के पुजारी पंडित मयंक अवस्थी, मानवेंद्र बाजपेई उर्फ मानू, सुधीर गुप्ता, मनीष गुप्ता, विधायक रोमी साहनी, पालिकाध्यक्ष केबी गुप्ता, श्याम आनंद, विकास बाजपेई, कपिल मिश्रा, मनीष नाग, राजेंद्र गुप्ता, पवन अवस्थी आदि शामिल रहे।

चित्रगुप्त मंदिर: धूमधाम से मना श्रीचित्रगुप्त प्रकटोत्सव

कार्यालय संवाददाता, लखीमपुर खीरी, अमृत विचार: श्रीचित्रगुप्त कायस्थ सभा के लोगों ने श्रीदुर्गे चित्रगुप्त मंदिर में धूमधाम से श्रीचित्रगुप्त प्रकटोत्सव मनाया। संस्था के डॉ. ओम प्रकाश श्रीवास्तव ने बताया कि इस अवसर पर भगवान चित्रगुप्त सहित मंदिर में विराजमान समस्त देवी देवताओं का विधि विधान से पूजन किया गया। भगवान चित्रगुप्त, मां दुर्गा एंव हनुमानजी की आरती के बाद भक्तों ने देवी देवताओं की स्तुति कर संपूर्ण मानव जगत के कल्याण की मंगलकामना की। इसके बाद भक्तों में शर्बत व प्रसाद वितरण हुआ। संस्था संरक्षक राजीव रत्न खरे, अनूप कुमार सिंह, लोकेन्द्र, शशिकांत श्रीवास्तव, राजेश श्रीवास्तव, प्रदीप सक्सेना, आरके सिंह, रविकांत श्रीवास्तव, देव नंदन श्रीवास्तव, विकास श्रीवास्तव आदि मौजूद रहे।

जागरुकता | मच्छर पनपने की रोकथाम को लेकर घरवालों को कर रहे जागरूक

संचारी रोग नियंत्रण अभियान के तहत घर-घर जा रही टीमें

कार्यालय संवाददाता, लखीमपुर खीरी

अमृत विचार: नगर में नाले नालियों की सफाई व्यवस्था चौपट है। इसका खुलासा दस्तक अभियान के तहत घर घर जा रही मलेरिया विभाग की टीमों के निरीक्षण में हो रहा है। चोक नाले नालियों में लार्वा पनप रहे हैं, जो मलेरिया आदि बीमारियों का वजह बनकर शहरवासियों के लिए मुसीबत बनेगें।

मच्छर जनित बीमारियों पर अंकुश लगाने के लिए अप्रैल माह को संचारी रोग नियंत्रण अभियान माह के रूप में मनाया जा रहा है। इसके तहत 30 अप्रैल तक दस्तक अभियान चलेगा। इसमें मलेरिया विभाग की टीमें घर घर जाकर मच्छर पनपने के स्रोतों का निरीक्षण कर इनकी रोकथाम के लिए घरवालों को जागरूक कर रही हैं। शहर के मोहल्ला गंगोत्री नगर पहुंची टीम ने करीब 35 घरों में जाकर मच्छर पनपने के स्रोत, जिसमें कूलर, एसी, फ्रिज, गमले, छत पर रखा कबाड़ आदि खंगाले। साथ घर में मौजूद लोगों को मच्छर पनपने की रोकथाम करने के बारे में जागरूक कर हर सप्ताह कूलर, फ्रिज के पीछे लगे बॉक्स आदि की सफाई करने के लिए कहा। टीम में शामिल फाइलेरिया निरीक्षक अनस ने बताया कि जलभराव यदि है तो वहां पर जला हुआ मोबिल ऑयल आदि डाल दें। इससे लार्वा खत्म हो जाएंगे।

एक घर में फ्रिज के पीछे बॉक्स में भरे पानी में लार्वा देखते फाइलेरिया निरीक्षक।

गंगोत्रीनगर में महिला से रोगियों की जानकारी करते टीम सदस्य।

निरीक्षण में नालियों में मिले लार्वा

टीम के लोगों ने बताया कि जिन घरों का निरीक्षण किया वहां तो लार्वा नहीं मिले, लेकिन मोहल्ले की नालियों में पानी भरा रहने के कारण जगह जगह पर लार्वा पनपते दिखे। यदि नालियों में पानी न जमा होने दिया जाए तो लार्वा पनपने की संभावना काफी हद तक खत्म हो जाएगी और लोग इनसे होने वाली बीमारियों से बचे रहेगें।

> संचारी रोग नियंत्रण अभियान के तहत दस्तक अभियान चल रहा है। टीमें घर घर जाकर रोगियों के बारे में जानकारी करने के साथ मच्छर पनपने के स्रोतों का निरीक्षण करती हैं। लार्वा आदि मिलने पर उन्हें नष्ट करा दिया जाता है। -हरिशंकर, जिला मलेरिया अधिकारी

सार-संक्षेप

पूर्व लेफ्टिनेंट कर्नल ने एसपी को किया सम्मानित

एसपी को प्रशंसा चिन्ह देकर सम्मानित करते पूर्व लेफ्टिनेंट कर्नल अजय सिंह।

कार्यालय संवाददाता, लखीमपुर खीरी, अमृत विचार: घर में हुई लाखों रुपये की चोरी का खुलासा करने के बाद पूर्व लेफ्टिनेंट कर्नल बुधवार को एसपी कार्यालय पहुंचे। उन्होंने एसपी गणेश प्रसाद साहा को प्रशंसा चिन्ह व शॉल भेंट कर सम्मानित किया। शहर के मोहल्ला राजाजीपुरम निवासी लेफ्टिनेंट कर्नल अजय सिंह के घर का जनवरी 2023 में चोरों ने ताला तोड़ दिया था और नगदी समेत लाखों रुपये के सोने-चांदी के जेवर आदि सामान चोरी कर ले गए थे। एसपी ने घटना के खुलासे के लिए सीओ के नेतृत्व में तीन टीमें लगाई थीं। टीमों ने 24 मार्च 23 को घटना का खुलासा करते हुए आभूषण और सामान बरामद किया था। लेफ्टिनेंट कर्नल ने खुलासा होने पर खुशी जाहिर की और प्रशंसा चिन्ह व शॉल ओढ़ाकर उन्हें सम्मानित किया। इस दौरान एएसपी नेपाल सिंह (पश्चिमी); प्रतिसार निरीक्षक पवन भाटी भी मौजूद रहे।

किताबें पाकर खिले बच्चों के चेहरे

छात्रों को पुस्तकें वितरित करते प्रधानाध्यापक हरिनाम प्रसाद।

संवाददाता, निघासन, अमृत विचार: संविलियन विद्यालय लुधौरी में बच्चों को नि:शुल्क पाठ्य पुस्तकें वितरित की गई। किताबें पाकर बच्चों के चेहरे पर खुशी झलक उठी। खंड शिक्षाधिकारी निघासन फूलचंद के निर्देश पर विकास क्षेत्र में शासन से प्राप्त हुई निशुल्क पाठ्यपुस्तक वितरण कार्यक्रम लगातार जारी है। बुधवार को संविलियन विद्यालय लुधौरी में प्रधानाध्यापक हरिनाम प्रसाद ने इल्तिजा बानो, प्रिया, रुखसाना, पलक, सुमन, आलोक, जानवी, निखिल, जुनैद आदि बच्चों को पाठ्य पुस्तकें वितरित की। किताबें पाकर बच्चों के चेहरे पर मुस्कान उभर आई। इस दौरान सहायक अध्यापक विकास भारती, अरुण गुप्ता, संजीव श्रीवास्तव, संदीप कुमार एवं प्रशिक्षु रागिनी मौर्या आदि मौजूद रहीं।

गेम खेल रहे युवक को मामूली विवाद में जमकर पीटा

कार्यालय संवाददाता, लखीमपुर खीरी, अमृत विचार: थाना मोहम्मदी क्षेत्र में मामूली विवाद होने पर दो सगे भाईयों ने गांव के प्राथमिक स्कूल के परिसर में बैठकर गेम खेल रहे एक युवक पर लाठी-डंडों से हमला कर दिया, जिससे वह घायल हो गया। पुलिस ने दोनों आरोपियों के खिलाफ रिपोर्ट दर्ज कर घायल को अस्पताल भेजा है। गांव बीरपुर निवासी प्रताप सिंह ने बताया कि उनका पुत्र रोहित कुमार (21) गांव के ही प्राथमिक स्कूल परिसर में रात करीब आठ बजे अपने मोबाइल पर गेम खेल रहा था। इसी बीच गांव का ही सुमित अपने भाई रचित के साथ मौके पर पहुंच गया। किसी बात को लेकर उसके पुत्र और दोनों आरोपी सगे भाइयों के बीच मामूली विवाद हो गया। इससे नाराज दोनों आरोपियों ने उसके बेटे रोहित कुमार की लाठी-डंडों से जमकर पिटाई कर दी, जिससे वह गंभीर रूप से घायल हो गया। उन्होंने आरोपियों के खिलाफ मोहम्मदी पुलिस को तहरीर दी। प्रभारी निरीक्षक चंद्रशेखर सिंह ने बताया कि आरोपी दोनों सगे भाइयों के खिलाफ रिपोर्ट दर्ज कर ली गई है। घायल को अस्पताल मेडिकल परीक्षण के लिए भेजा गया है।

14 ग्राम नशीला पाउडर बरामद, आरोपी गिरफ्तार

संपूर्णानगर, अमृत विचार: थाना संपूर्णानगर एसओ निराला तिवारी ने बताया कि बुधवार को पुलिस चेकिंग अभियान चला रही थी। पुलिस ने इस दौरान संदिग्ध दिखे पीलीभीत जिले के थाना हजारा के गांव टाटरगंज निवासी हरविंदर सिंह को रोककर तलाशी ली तो उसके पास 14 ग्राम अल्प्राजोलम नशीला पाउडर बरामद हुआ है। पुलिस ने एनडीपीएस एक्ट के तहत रिपोर्ट दर्ज कर आरोपी का चालान भेजा है।

व्यापारियों ने मेधावी छात्रा तनु मौर्या को किया सम्मानित

मेधावी तनु को सम्मानित करते व्यापारी। अमृत विचार

संवाददाता, निघासन, अमृत विचार: रमियाबेहड़ के शांती देवी इंटर कॉलेज में हाईस्कूल की बोर्ड परीक्षा में अच्छे अंक प्राप्त करने वाले छात्र-छात्राओं के लिए सम्मान समारोह आयोजित किया गया। विद्यालय प्रबंधक सर्वेश कुमार वर्मा, ढखेरवा व्यापार मंडल के व्यापारी अटल मनार, उपेंद्र वर्मा व डॉ. अनिल मौर्य ने हाई स्कूल में 92.3 प्रतिशत अंक प्राप्त करने वाली छात्रा तनु मौर्या को पुष्प, मिष्ठान और 501 रुपए नगद पुरस्कार देकर सम्मानित किया। इस मौके पर यूपी बोर्ड की परीक्षा में अच्छे अंक प्राप्त करने वाले कॉलेज के कई अन्य छात्र-छात्राओं को भी सम्मानित किया गया। गांव लखनपुरवा निवासी विजय बहादुर की पुत्री तनु मौर्या भविष्य में इंजीनियर बनकर देश की सेवा करने की चाहत रखती हैं।

ट्रेन की चपेट में आकर वृद्ध महिला घायल

संवाददाता, खीरी टाउन, अमृत विचार: कस्बे के रेलवे हाल्ट पर एक वृद्ध महिला ट्रेन की चपेट में आकर गंभीर रूप से घायल हो गई। उसे जिला अस्पताल में भर्ती कराया गया है। हादसा खीरी रेलवे हाल्ट पर बुधवार की दोपहर करीब दोपहर 12:30 बजे हुआ। थाना खीरी क्षेत्र के गांव जुलाहनपुरवा निवासी अकीबुन (60) प्लेटफार्म के किनारे बैठी हुई थी। इसी बीच लखीमपुर से लखनऊ जा रही ट्रेन आ गई। वह जब तक मौके से हट पाती। तब तक ट्रेन ने उसे अपनी चपेट में ले लिया। जिससे महिला गंभीर रूप से घायल हो गई। स्टेशन पर मौजूद अध्यापक अतुल जोशी ने हादसे की जानकारी 108 एंबुलेंस, 112 पुलिस को सूचना दी। जिस पर पहुंची एंबुलेंस 108 ने महिला को जिला अस्पताल में भर्ती कराया है। जहां उसकी हालत गंभीर बनी हुई है।

एमसीएच विंग की खराब पड़ी लिफ्ट रैंप से मरीजों को ले जा रहे तीमारदार

लापरवाही : सबसे बड़े स्वास्थ्य संस्थान की लिफ्ट बंद होने से मरीजों को हो रही दिक्कत

कार्यालय संवाददाता, लखीमपुर खीरी

अमृत विचार: एमसीएच विंग के जिस भवन में जिला अस्पताल चल रहा है। उसकी लिफ्ट एक दो दिन से नहीं बल्कि महीनों से खराब पड़ी है। इसकी वजह जिम्मेदारों की उदासीनता है। इससे मरीजों के साथ उनके तीमारदारों को दिक्कत सबसे ज्यादा होती है। पहले मरीज को भर्ती कराने के लिए रैंप पर स्ट्रेचर एवं व्हीलचेयर से तीमारदार वार्ड तक लेकर जाते हैं और फिर अल्ट्रासाउंड कराने के लिए वार्ड से इन्हीं की मदद से जांच केंद्र तक लेकर जाते हैं।

एमसीएच विंग में चार लिफ्ट की सुविधा है। मगर, मरीजों और उनके तीमारदारों को इसकी सुविधा आज तक सुचारू रूप से नहीं मिली है। इसकी वजह लिफ्ट का आए दिन खराब रहना है। पिछले करीब दो साल में ऐसा कोई माह नहीं रहा, जिसमें यह चारों काम करती रही हों। कभी एक खराब रही तो कभी दो। कभी कभार तो चारों ही खराब रही। इनकी खराबी मरीज और उनके तीमारदारों के लिए मुसीबत बनी है। लिफ्ट खराब होने से तीमारदार मरीजों को रैंप के रास्ते व्हीलचेयर और स्ट्रेचर से पहली मंजिल पर स्थित वार्ड पहुंचाते हैं और फिर एक्सरे व अल्ट्रासाउंड की जरूरत पड़ने पर फिर नीचे लेकर आते हैं। ऐसे में तीमारदारों को मरीजों को एमसीएच विंग की पहली और दूसरी मंजिल तक पहुंचना मुश्किल हो रहा है।

पेशाब की थैली हाथ में लेकर अल्ट्रासाउंड कराने जाता मरीज।

एमसीएच विंग में चार लिफ्ट लगी हैं। खराब होने पर इन्हें बनवाने में काफी दिक्कत है, क्योंकि बनाने वाला व्यक्ति लखनऊ से आता है। पहले वह इसकी खराबी जानने के लिए आता है और फिर दूसरी बार लखनऊ से सामान लेकर बनाने आता है। हालांकि दो लिफ्ट अंदर वाली काम कर रही हैं। अन्य को भी जल्द ही ठीक करा दिया जाएगा।

– डॉ. आरके कोली, सीएमएस जिला अस्पताल

खतरनाक है रैंप पर व्हीलचेयर व स्ट्रेचर से मरीज ले जाना

रैंप पर से मरीजों को व्हीलचेयर और स्ट्रेचर की मदद से पहली और दूसरी मंजिल लेकर जाना बेहद खतरनाक है, क्योंकि इनकी सहायता से मरीज को ऊपरी मंजिल ले जाने के लिए काफी ताकत लगानी पड़ती है। इसके लिए तीन से चार लोगों की जरूरत पड़ती है। ऐसे में परेशान मरीज व्हील चेयर और स्ट्रेचर पर हिचकोले खाकर और परेशान होते हैं। इसके अलावा यदि कहीं हाथ से व्हील चेयर या फिर स्ट्रेचर छूट जाए तो मरीज की सामत आना तय है। इसी तरह ऊपरी मंजिल से नीचे लेकर आने में ढलान पर व्हीलचेयर और स्ट्रेचर काफी रपटते हैं। ऐसे में इनकी स्पीड रोकने के लिए दो तीमारदारों को आगे से रोकना पड़ता है।

रैंप पर स्ट्रेचर से मरीज को नीचे लेकर जाते तीमारदार। अमृत विचार

बोले तीमारदार जरा सी चूक बन सकती है मुसीबत

दूसरी मंजिल पर स्थित चिल्ड्रन, मेडिकल महिला एवं पुरुष सहित अन्य वार्ड में भर्ती मरीजों के तीमारदार सुनील, राकेश, राजू, विनोद आदि बताते हैं कि लिफ्ट खराब होने से सबसे ज्यादा दिक्कत व्हीलचेयर एवं स्ट्रेचर से मरीज को पहली और दूसरी मंजिल तक लेकर जाना और डॉक्टर के जांच के लिए लिखने पर नीचे लेकर आने में दिक्कत होती है। ऐसे में यदि कहीं स्ट्रेचर व्हीलचेयर हाथ से स्लिप हो जाए तो मरीजों की शामत आ जाएगी।

स्टाफ को भी हो रही दिक्कत

ऐसा नहीं कि लिफ्ट खराब होने से सिर्फ मरीज और तीमारदार परेशान हैं। इसकी वजह से डॉक्टर से लेकर स्टाफ नर्स तक को परेशानी उठानी पड़ती है। वार्ड में भर्ती मरीजों को देखने के लिए डॉक्टरों को भी सीढ़ियां या फिर रैंप का सहारा लेना पड़ता है। इसी तरह स्टाफ को भी बार बार पहली दूसरी मंजिल जाने के लिए सीढ़ियां चढ़नी पड़ रही हैं।

अबकी बार न होगी देरी, प्रातः वोट करेगा खीरी

▸▸ थारू क्षेत्र में निकाली गई मतदान जागरूकता रैली

संवाददाता, पलिया कलां

अमृत विचार: लोकसभा की खीरी और धौरहरा सीट पर 13 मई को मतदान होगा। मतदान शत प्रतिशत कराने के लिए शासन, प्रशासन के साथ ही समाजसेवी संस्थाएं भी प्रयासरत हैं। बुधवार को इंडियन बैंक के एलडीएम ने आवासीय बालिका विद्यालय की छात्राओं के साथ थारू बाहुल्य गोबरौला व चंदन चौकी में मतदान जागरुकता रैली निकाली और अबकी बार शत प्रतिशत वोट डालने के लिए प्रेरित किया।

जागरुकता रैली में उत्तर प्रदेश बनवासी सेवा संस्थान द्वारा संचालित आवासीय बालिका विद्यालय गोबरौला की छात्राएं शामिल हुईं। जागरुकता रैली ग्राम गोबरौला, चंदन चौकी, रामगढ़ व अन्य थारू गांवों में निकाली गई। एलडीएम ने मतदाताओं से अपील की कि वे सुबह 7:00 बजे ही पोलिंग बूथ पर पहुंच जाएं और मतदान जरूर करें। रैली के अंतर्गत अबकी बार न होगी देरी, प्रातः वोट करेगा खीरी के नारे भी लगाए गए। इस दौरान उत्तर प्रदेश वनवासी सेवा संस्थान के सचिव अमित कुमार चतुर्वेदी, रतीश कुमार सिंह, वीरू कुमार, लखपत सिंह, राम सिंह, मधु सिंह आदि शामिल रहे।

थारू क्षेत्र चंदन चौकी में मतदान जागरूकता रैली निकालती छात्राएं। अमृत विचार

गेहूं की कम खरीद पर विशेष सचिव ने जताई नाराजगी

संवाददाता, गोला गोकर्णनाथ

अमृत विचार: खाद्य एवं रसद विभाग के विशेष सचिव ने कृषि उत्पादन मंडी समिति स्थित विभिन्न एजेंसियों के गेहूं क्रय केंद्रों का निरीक्षण किया। उन्होंने गेहूं की कम खरीद होने पर कड़ी नाराजगी जताते और जरूरी दिशा-निर्देश दिए।

विशेष सचिव अभिषेक गोयल को मंडी समिति के सभी गेहूं क्रय केंद्रों पर सन्नाटा पसरा मिला। जिस पर उन्होंने ने जिला खाद्य विपणन अधिकारी संतोष कुमार पटेल और सुभाष चंद्र से की गई खरीद की रिपोर्ट तलब की। जिला खाद्य विपणन अधिकारी ने बताया कि जिले में खरीद का लक्ष्य 1.88 लाख मीट्रिक टन है। जबकि खरीद मात्र 1600 मेट्रिक टन हुई है। इसपर उन्होंने कड़ी नाराजगी जताई। उन्होंने कहा कि गेहूं खरीद करने के बाद 12 घंटे के अंदर ही किसान के खाते में उपज का मूल्य पहुंच जाना चाहिए। किसान की समस्याओं का हर संभव निदान होना चाहिए। खाद एवं रसद विभाग के विशेष सचिव नें केंद्र प्रभारियों को गेहूं खरीद बढ़ाने के निर्देश दिए हैं।

प्रवेश प्रारम्भ
वरुण अर्जुन विश्वविद्यालय
वरुण अर्जुन कॉलेज ऑफ नर्सिंग
उत्तर प्रदेश मेडिकल फैकल्टी से मान्यता प्राप्त
बी.एस.सी. नर्सिंग
(4 वर्षीय डिग्री कोर्स)
शैक्षिक योग्यता : इण्टरमीडिएट साइंस (बायोलॉजी) के साथ
पोस्ट बेसिक नर्सिंग
(2 वर्षीय कोर्स, योग्यता जी.एन.एम. पास आउट)
जी.एन.एम.
(3 वर्षीय नर्सिंग कोर्स, शैक्षिक योग्यता-इंटरमीडिएट 10+2)
ए.एन.एम.
(2 वर्षीय नर्सिंग कोर्स, शैक्षिक योग्यता-इंटरमीडिएट 10+2)
प्रवेश हेतु संपर्क करें :-
मो. 9412151327, 7521001992
पता
वरुण अर्जुन मेडिकल कॉलेज एवं रोहिलखण्ड हॉस्पिटल
NH-24, बन्थरा, जिला शाहजहाँपुर

सार-संक्षेप

शासन के आदेश पर बदला परिषदीय स्कूलों का समय

लखीमपुर खीरी, अमृत विचार : हीट वेव के खतरे को देखते हुए विशेष सचिव बेसिक यतींद्र कुमार ने परिषदीय स्कूलों का समय बदल दिया है। अब कक्षा एक से कक्षा आठ तक के स्कूलों में सुबह 7.30 बजे से दोपहर एक बजे तक स्कुलो में पढ़ाई कराने के निर्देश दिए हैं। बीएसए प्रवीण कुमार तिवारी ने बताया कि गुरुवार से कक्षा एक से आठ तक के स्कूलों में पठन पाठन दोपहर एक बजे तक ही होगा।

इलेक्ट्रो होम्योपैथी ने मनाया स्थापना दिवस

इलेक्ट्रो होम्योपैथिक स्थापना दिवस में मौजूद चिकित्सक। अमृत विचार

कार्यालय संवाददाता, लखीमपुर खीरी, अमृत विचार : बोर्ड ऑफ इलेक्ट्रो होम्योपैथी उत्तर प्रदेश का स्थापना दिवस महेवागंज में स्थित डॉ. अमित विश्वकर्मा की क्लीनिक पर मनाया गया। इस दौरान होम्योपैथी पर विस्तार से चर्चा की गई। मां सरजू देवी इलेक्ट्रो होम्योपैथी इंस्टीट्यूट लखीमपुर के प्राचार्य डॉ राकेश शर्मा ने इलेक्ट्रो होम्योपैथी के बारे में जानकारी दी। शासन ने उत्तर प्रदेश के सभी सीएमओ को बोर्ड ऑफ इलेक्ट्रो होम्योपैथी की वैधता के संबंध में सूचित कर दिया है। इस कार्यक्रम में डॉ. देवेश त्रिवेदी, डॉ. मंजीत कश्यप, डॉ. श्यामजी गुप्ता, डॉ. अर्चना विश्वकर्मा आदि शामिल रहे।

राजनीतिक दल का प्रचार करने पर शिक्षक निलंबित

कार्यालय संवाददाता, लखीमपुर खीरी, अमृत विचार : लोकसभा चुनाव में एक राजनीतिक दल का समर्थन करना एक शिक्षक को महंगा पड़ गया। इसका वीडियो और फोटो सोशल मीडिया पर वायरल होने से बीएसए ने शिक्षक का निलंबित कर बीआरसी पर उपस्थित देने के निर्देश दिए हैं। बीएसए प्रवीण कुमार तिवारी ने बताया कि संविलियन विद्यालय अल्लीपुर के प्रधान अध्यापक सर्वेश कुमार के एक राजनीतिक दल के पक्ष में प्रचार प्रसार करने के फोटोग्राफ और वीडियो सोशल मीडिया से प्राप्त हुए। प्रधानाध्यापक सर्वेश कुमार गौतम का यह कृत्य आचार संहिता का उल्लंघन है। निलंबन अवधि में प्रधान अध्यापक बीआरसी पर अपनी उपस्थिति देंगे।

आज होंगे 51 नवदंपतियों के विवाह

पलिया कलां, अमृत विचार : बुधवार रात हनुमत चौकी लगाकर सुंदरकांड का पाठ हुआ। गुरुवार को वैदिक मंत्रों के साथ अग्नि को साक्षी मानकर 51 नवदंपतियों के विवाह कराए जाएंगे, जबकि शुक्रवार रात बाहर से आए भजन गायक जागरण करेंगे। शनिवार को विशाल भंडारा आयोजित होगा।

सड़क दुर्घटना में सात घायल, तीन रेफर

संवाददाता, गोला गोकर्णनाथ। अमृत विचार : फरधान थाना क्षेत्र के ग्राम अमकोटवा निवासी अकील अहमद (43) पुत्र मुस्तफा, मैलानी थाना क्षेत्र के वृदावंन निवासी अरविन्द कुमार (33) पुत्र रामविलास, हैदराबाद थाना क्षेत्र के ग्राम खरगापुर निवासी आदित्य पटेल (24) पुत्र विजयपाल, गोला कोतवाली क्षेत्र के ग्राम भुडवारा निवासी फरीद (22) पुत्र रासिद, फत्तेपुर निवासी अनामिका (18) पुत्री प्रेमकुमार, रोहित (22) पुत्र रामगोपाल, भीरा थाना क्षेत्र के ग्राम नब्बुपुर निवासी अर्जुन (30) पुत्र मैकू सड़क दुर्घटना में घायल हो गये। घायलों को उपचार के लिए सीएचसी भर्ती कराया, जहां डॉक्टरों ने प्राथमिक उपचार के बाद अकील अहमद, अरविन्द कुमार, फरीद को हालत में सुधार न होने पर जिला अस्पताल रेफर कर दिया।

भाजपा एमएलसी के पड़ोसी के घर चोरी

नगदी समेत दो लाख के जेवर चोरी, छत का जाल खोलकर चोर घर में घुसे थे

कार्यालय संवाददाता, लखीमपुर खीरी

अमृत विचार: थाना खीरी की पुलिस चौकी ओयल क्षेत्र में चोरियों का सिलसिला रुकने का का नाम नहीं ले रहा है। डेढ़ महीने में 15 से अधिक चोरी की घटनाएं हो चुकी हैं, लेकिन पुलिस अभी तक किसी घटना का खुलासा नहीं कर सकी है। मंगलवार की रात मोहल्ला ठठेरन टोला के एक मकान में छत पर पड़े लोहे का जाल उठा कर चोर घर में घुसे घुस गए और नगदी समेत करीब दो लाख के जेवर चोरी कर ले गए। पीड़ित ने घटना की तहरीर पुलिस को दी है।

मोहल्ला ठठेरन टोला निवासी राम लखन मौर्या ने बताया कि उनकी ससुराल सीतापुर जिले के गांव भदेवा में है। वह परिवार के सभी सदस्यों को लेकर साले की शादी में गए थे, जहां से वह अकेले मंगलवार की शाम करीब वापस 6:30 पर घर आए। नगर निवासी कमलेश के यहां शादी में शामिल होने रात करीब नौ बजे नगर के ही एक मैरिज हाल में गए। रात करीब 11 बजे के बाद फिर वापस आने के बाद तुरंत सीतापुर ससुराल चले गए। इसी बीच चोर दीवार के सहारे छत पर पहुंच गए और लोहे का जाल उठाकर कमरे में घुस गए। घर में रखा छोटा व एक बड़ा बक्सा तोड़कर 5000 हजार रुपये नगद, एक जोड़ी सोने के झाला, सोने की और चांदी की जेवरी, एक मांग बेदी, एक पांच पैंडिल का मटरमाला समेत करीब दो लाख रुपये के जेवर चोरी कर ले गए। वह सुबह जब ससुराल से वापस लौटे और घर में घुसे तो देखा घर में रखा हुआ सामान आंगन में बिखरा पड़ा हुआ था। यह देख घर में हड़कंप मच गया। आसपास के तमाम लोग भी मौके पर पहुंच गए। परिवार वालों ने घटना की सूचना चौकी पुलिस को दी। मौके पर पहुंची पुलिस ने जांच पड़ताल शुरू कर दी है।

घर के आंगन में बिखरा पड़ा सामान।

इसी लोहे के जाल को खोलकर घर में घुसे चोर। अमृत विचार

> घटना संदिग्ध प्रतीत होती है। मामले की छानबीन की जा रही है। जांच के बाद रिपोर्ट दर्ज कर कार्रवाई की जाएगी। – **अजीत कुमार, एसओ थाना खीरी**

चोरियों पर एक नजर

- 21 मार्च की रात गांव चिमनी में लघुशंका के लिए घर से निकली महिला का मुंह दबाकर बदमाशों ने चेन लूटी।
- 28 मार्च को मोहल्ला मुराउन टोला के दो घरों से लाखों की चोरी।
- 30 मार्च को गांव साड़ी नामा के दो घरों से लाखों का माल बटोर ले गए चोर।
- 1 अप्रैल : सीतापुर-लखीमपुर फोरलेन पर झाड़ियों में शव मिला।
- 5 अप्रैल को गांव मरखापुर में चार घरों से 65 हजार की नगदी और करीब पांच लाख के जेवर चोरी।
- 9 अप्रैल को मोहल्ला मुराउन टोला के दो घरों से नगदी समेत लाखों की चोरी
- 17 अप्रैल को मोहल्ला बगिया निवासी सर्राफा व्यवसायी के घर से चोरी का प्रयास।

सामान्य प्रेक्षक श्रीधर चेरुकुरी पहुंचे खीरी

लखीमपुर खीरी, अमृत विचार: भारत निर्वाचन आयोग ने 29 धौरहरा संसदीय क्षेत्र के लिए सामान्य प्रेक्षक श्रीधर चेरुकुरी (आईएएस) को नियुक्त किया है। वह बुधवार शाम खीरी पहुंच गए। जिला निर्वाचन अधिकारी महेंद्र बहादुर सिंह ने बताया कि लोकसभा चुनाव के संबंध में प्रत्याशी और राजनीतिक दल के लोग सुबह 11 बजे से दोपहर 12 बजे तक एलआरपी स्थित पीडब्ल्यूडी गेस्ट हाउस के सभा कक्ष में प्रेक्षक से मुलाकात कर सकते हैं। ऑब्जर्वर के मोबाइल नंबर 9532608133 पर चुनाव के संबंध में संपर्क किया जा सकता है।

डॉ. शफी सीतापुरी को मिला इफ्तिखार-ए-अदब का खिताब

कार्यालय संवाददाता, लखीमपुर खीरी

अमृत विचार : इस्लामिया इंटर कॉलेज के अंग्रेजी विषय के प्रवक्ता डॉ. शफी सीतापुरी को इटली की संस्था ग्लोबल राइटर्स एसोसिएशन ने इफ्तिखार-ए-अदब यानी साहित्य गौरव सम्मान से नवाजा है। यह प्रमाण उन्हें ऑनलाइन मिला है। इसके लिए अलग-अलग देशों से करीब साढ़े तीन हजार साहित्यकारों ने आवेदन किया था। डॉ. शफी सीतापुरी ने बताया कि इटली की ग्लोबल राइटर्स एसोसिएशन संस्था ने जनवरी में इस अवॉर्ड के लिए पंजीकरण की शुरुआत की थी। इस अवार्ड के लिए छह वर्ग निर्धारित कर चयन के लिए नौ सदस्यीय कमेटी गठित थी। इनमें अमेरिका, कनाडा, भारत व पाकिस्तान के उर्दू साहित्यकार शामिल थे। नौ सदस्यीय कमेटी ने अवार्ड के लिए चयन कर ऑनलाइन प्रमाण पत्र उपलब्ध करा दिया है। उन्होंने बताया कि संस्था के अध्यक्ष इटली के नवाज गुलियाना और मुख्य संरक्षक पाकिस्तान की जैबुन्निसा जैबी हैं। बता दें कि शफी सीतापुर ने 10 किताबें लिखी हैं। इसमें गीत, गजल, नज़्म हास्य, हम्द, नात, रुबाइयां, सोनेट, हाइकू आदि विधाएं शामिल हैं। इसके अलावा 1278 शेर लिख कर अब तक की सबसे लंबी गजल के लिए इंडिया एवं एशिया बुक ऑफ रिकार्ड में नाम दर्ज करा चुके हैं।

डॉ. शफी सीतापुरी

क्षेत्र में बढ़ रही चोरी की वारदातें, दहशत में क्षेत्रवासी

संवाददाता, बिजुआ, अमृत विचार : भीरा थाना क्षेत्र के पड़रिया तुला में चोरों के हौंसले बुलंद हैं आए दिन हो रही चोरियों से लोगों में दहशत है। क्षेत्र के मलूकापुर स्थित एक पेट्रोल पंप पर 17 अप्रैल को खड़े ट्रक से 150 लीटर डीजल चोरी हो गया, जिसकी फुटेज भी सीसीटीवी कैमरे में कैद होने के बाद भी पुलिस चोरों का पता नहीं लगा पाई है। सोमवार को पडरिया तुला निवासी रमेश गुप्ता की फड़ से साढ़े पंद्रह हजार रुपयों की थैली लेकर उच्चक्के भाग गए। बताया जाता है चोर चोरी करने के बाद पड़रिया बाजार में दो घंटे तक टहलते दिखे। जिसकी सीसीटीवी कैमरे में चहलकदमी कैद है। मंगलवार को मालपुर बाजार में व्यापारी हरीश तिवारी की फड़ से करीब एक लाख नवासी हजार रुपयों की थैली लेकर उच्चक्के गायब हो गए।

अमृत विचार एक सम्पूर्ण अखबार
क्लासीफाइड

वर्गीकृत विज्ञापन हेतु अमृत विचार अखबार के कार्यालय में सम्पर्क करें

NOTICE
Regarding Name correction. Class 10th UID NO.-8434902, Student Name - Mohammad Owaish Previous wrong name: Mohd Owaish, School Name : ST. Peter Inter College Nanpara, Bahraich (U.P.) **Address Village Maraucha, 271902 District Bahraich.**

सूचना
सूचित हो कि हम **पंकज सिंह प्रियदर्शी पुत्र रविन्द्र सिंह एवं पूजा सिंह पत्नी पंकज सिंह प्रियदर्शी, निवासी–सेक्टर K–808बी, आशियाना, लखनऊ, मो– 8795488888**, हमारे मकान की एलाटमेंट लेटर, रजिस्ट्री दिनांक 01.12.2014 को बही सं0– 1, जिल्द सं0–18238, पृष्ठ सं0–261 से 300 पर क्रमांक–26113 रजिस्ट्रीकृत किया गया था एवं करेक्शन डीड नम्बर–01, जिल्द नम्बर 118 के पृष्ठ 23 में नम्बर 7783 आ0फा0 बुक– 01, जिल्द नम्बर 130 के पृष्ठ 401 से 408 दिनांक –15.11.2011 उपनिबन्धक कार्यालय में पंजीकृत है, एवं अन्य कई मूल महत्वपूर्ण कागजात भी चोरी हो गये हैं। चोरी की एफ0आई0आर0 थाने में 01.06.2017 को दर्ज है। उपरोक्त मकान से सम्बन्धित किसी को आपत्ति हो तो अगले 15 दिनों में सूचना दे।

सूचना
नगर निगम के अभिलेखों में मेरी पुत्री का नाम आईरा बनर्जी (Aaira Banerjee) दर्ज है। अब हमने उसका नाम बदलकर देविशा बनर्जी (Devisha Banerjee) रख दिया है। भविष्य में उसे देविशा बनर्जी के नाम से ही जाना व पहचाना जाए। **दीपिका बनर्जी पत्नी शुभोजीत, निवासिनी 276/89/29 मेयोर रोड, राजापुर, प्रयागराज।**

सूचना
सूचित हो कि मैंने अपने पुत्र मो0 शारिक सिद्धीकी उर्फ चाँद बाबू को उसके गलत चाल–चलन के कारण उसे अपनी समस्त चल व अचल सम्पत्ति से बेदखल कर दिया है। मेरी सम्पत्ति से मो0 शारिक सिद्धीकी उर्फ चाँद बाबू का किसी प्रकार का भविष्य में कोई सम्बन्ध नहीं है। उसके द्वारा किये किसी भी कार्य का वह स्वयं जिम्मेदार होगा। **महबूब अली पुत्र स्व0 मकसूद अली निवासी पैसार निकट पल्हरी चौराहा फैजाबाद रोड, थाना कोतवाली नगर, जनपद बाराबंकी।**

सूचना
मैं अनिल कुमार बाजपेई पुत्र स्व. रामशंकर बाजपेई निवासी ग्राम व पोस्ट पींड थाना देवा जनपद बाराबंकी अपने पुत्र प्रदीप कुमार बाजपेई को गलत चाल चलन और असमाजिक गतिविधियों में लिप्त रहने के कारण अपनी चल–अचल सम्पत्ति से बेदखल करता हूँ। आज दि. 24.04.2024 से मेरा मेरे पुत्र प्रदीप कुमार बाजपेई से कोई वास्ता व सरोकार नहीं है और उसके द्वारा किये गये किसी कार्य का वह स्वयं जिम्मेदार होगा।

सूचना
मैंने अपना नाम ABDUL REHMAN ANSARI से बदल कर ABDUL KHABEER कर लिया है। आज से हमें इसी नाम से जाना जाएगा। **ABDUL KHABEER S/O QAMRUDDIN ANSARI ग्राम व पोस्ट कटरा शंकर नगर बलरामपुर।**

सूचना
मैंने अपना नाम अनिल कुमार से बदलकर अनिल कुमार यादव रखा है अब से मुझे अनिल कुमार यादव के नाम से जाना व पहचाना जाये। **अनिल कुमार यादव पुत्र भोला नाथ निवासी– 28, सैफाबाद डिंगरापुर कलवारी धोभहट, जिला– बस्ती।**

सूचना
सूचित हो कि मैनें अपने पुत्र बंटी पाल के नाम से एलआईसी में एक पालिसी ली थी जिसकी पालिसी संख्या 219386222 है। पालिसी में आवेदक का नाम राजेंद्र पाल अंकित है। जबकि शपथी के बैंक पासबुक और आधार कार्ड में सूरज पाल लिखा है। ये दोनों नाम एक ही व्यक्ति के हैं अतः मुझे सूरज पाल व राजेन्द्र पाल दोनों नाम से जाना और पहचाना जाये। **सूरज पाल पुत्र स्व0 मेवालाल निवासी– गड़ियनपुरवा सलारपुर, पोस्ट– कल्पीपारा, थाना– दरगाह बहराइच।**

सूचना
सूचित हो कि मैं अपने पुत्र रवि कुमार व बहू मनीषा उर्फ अंकिता पत्नी रवि कुमार का चाल चलन ठीक न होने के कारण अपने समस्त चल अचल सम्पत्ति से बेदखल करता हूँ। इनके किसी भी कृत्य के लिए मैं या मेरा परिवार उत्तरदायी नहीं होंगे। **शम्भू नाथ पुत्र महादेव व राजपति पत्नी शम्भूनाथ निवासी वार्ड नं0 6 शिव नगर नगर पंचायत नसीराबाद तह0 सलोन थाना नसीराबाद जिला रायबरेली हाल नि0 ई–262 चणक्य प्लेस–1 गली नं0 9 उत्तम नगर पश्चिमी दिल्ली।**

सूचना
सूचित हो कि मैंने अपने पुत्र मो0 शारिक सिद्धीकी उर्फ चाँद बाबू को उसके गलत चाल–चलन के कारण उसे अपनी समस्त चल व अचल सम्पत्ति से बेदखल कर दिया है। मेरी सम्पत्ति से मो0 शारिक सिद्धीकी उर्फ चाँद बाबू का किसी प्रकार का भविष्य में कोई सम्बन्ध नहीं है। उसके द्वारा किये किसी भी कार्य का वह स्वयं जिम्मेदार होगा। **महबूब अली पुत्र स्व0 मकसूद अली निवासी पैसार निकट पल्हरी चौराहा फैजाबाद रोड, थाना कोतवाली नगर, जनपद बाराबंकी।**

सूचना
सूचित हो कि मेरी पुत्री की भारतीय जीवन बीमा निगम पालिसी सं0– 275000057 में मेरी पुत्री का नाम सृष्टि वर्मा अंकित है जो कि गलत है। जबकि मेरी पुत्री के विद्यालय अभिलेख एवं आधार कार्ड में उसका नाम रिष्टि वर्मा अंकित है जो कि शुद्ध व सही है। सृष्टि वर्मा व रिष्टि वर्मा दोनों नाम मेरी पुत्री के ही हैं। अतः मेरी पुत्री की पालिसी सं0– 275000057 में उसका सही नाम रिष्टि वर्मा अंकित किया जाये। **ज्ञान प्रभा पत्नी संतोष कुमार वर्मा निवासी– ग्राम– पूरे लुटई (अमहट), पोस्ट– दूबेपुर, जिला– सुल्तानपुर।**

सूचना
सर्व साधारण को सूचित किया जाता है कि मेरा नाम मो आज़म खान पुत्र शकील अहमद है मैं मोहल्ला चांद पूरा का निवासी हूँ। मेरे आधार कार्ड में मेरा नाम मो0 आज़म खान पुत्र शकील अहमद है जब कि मेरे डी एल में एम ए खान पुत्र खादिम खान लिखा है जो गलत है कृपया आधार कार्ड वाला नाम सही पढ़ा/माना जाए। **मोहम्मद आजम खान चांदपुरा बहराइच।**

आयोजन | मेला चैती के सांस्कृतिक मंच पर जूनियर गायन में बच्चों के गीत सुन दर्शक हुए भाव विभोर

तेरी उंगली पकड़ के चला ममता के आंचल में पला...

संवाददाता, गोला गोकर्णनाथ।

अमृत विचार: छोटी काशी में ऐतिहासिक मेला चैती के सांस्कृतिक मंच पर जूनियर गायन में बच्चों के गीत सुन दर्शक भाव विभोर हो गए। जूनियर गायक कार्यक्रम का शुभारंभ मुख्य अतिथि वेद प्रकाश अग्निहोत्री, विशिष्ट अतिथि राजेश्वर सिंह फौजी, रामगुलाम पांडे, कार्यक्रम अध्यक्ष नगर पालिका परिषद के पूर्व सदस्य सुरेंद्र साहनी और नगर पालिका अध्यक्ष विजय शुक्ल रिंकू ने दीप प्रज्जवलित कर किया।

जूनियर गायन की शुरुआत आदित्य गुप्ता पुत्र प्रमोद कुमार गुप्ता ने- अबके सावन में से की। अन्नया पटेल पुत्री कृष्ण कुमार वर्मा-पूछो जरा पूछों, ये क्या हुआ है। वासू गुप्ता पुत्र सौरभ गुप्ता ने -चाहूंगा मैं तुझे शाम सवेरे।। हृदांशी सक्सेना पुत्री अरविन्द सक्सेना ने- ओ मेरे दिल के चैन। मोहम्मद आजम पुत्र मोहम्मद नईम ने- तेरी उंगली पकड़ के चला ममता के आंचल में पला ओ मेरी मां। आसमा बानो पुत्री लाल मोहम्मद ने- आने से उसके आये बहार, जाने से उसके जाए बहार, बड़ी मस्तानी है, मेरी महबूबा। अनन्त गुप्ता पुत्र शिवम कुमार गुप्ता ने- चंदा ने पूंछा तारों से, ट्विकल ट्विकल लिटल स्टार।

इमा अंजुम पुत्री मोहम्मद समसेर ने- छुप गये सारे नजारे ओए क्या बात हो गई, तूने काजल लगाया दिन में रात हो गई। महिता सैनी पुत्री जगदीश सैनी ने- तेरे जैसा यार कहां, कहां ऐसा याराना, याद करेगी दुनियां तेरा मेरा अफसाना। अभि चौधरी पुत्र अरविंद कुमार ने हनुमान चालीसा- जय हनुमान ज्ञान गुन सागर, जय कपीस तिहुं लोक उजागर। दर्शिका विश्वकर्मा पुत्री दिलीप विश्वकर्मा ने- अच्युतम केशवम कृष्ण दामोदरं राम नारायणम् जानकी बल्लभवम। कौन कहते है भगवान आते नहीं, तुम मीरा के जैसे बुलाते नहीं। रिषभ शर्मा पुत्री विवेक शर्मा ने - भोला अकड़ बम बम लेहरी। शिव का बंदन किया करो- राम भजो जी- राम भजो जी। अराध्या गुप्ता पुत्री सचिन गुप्ता ने श्रीराम स्तुति - श्रीराम चंद्र कृपालु भजमन हरण भवभय दारुणं। नव कंज लोचन कंज मुख कर कंज पद कंजारुणं। कार्यक्रम में विशेष प्रस्तुति यूट्यूबर स्टार खुशी वर्मा ने नृत्य कर दी। संचालन मेला प्रभारी मोहित गिरि ने किया। इस दौरान बड़ी संख्या मेम लोग मौजूद रहे।

गोला के ऐतिहासिक चैती मेला में दीप प्रज्वलित करते मुख्य अतिथि।

सांस्कृतिक मंच पर पुरुस्कृत प्रतिभागी। अमृत विचार

कार्यक्रम प्रस्तुत करते प्रतिभागी।

चैती मेला में आज

25 अप्रैल को ऐतिहासिक मेला चैती के सांस्कृतिक मंच पर खाटू श्याम कीर्तन राम श्याम बन्धु बरेली द्वारा रात्रि आठ बजे से।

जवानों को एयरक्राफ्ट देने के बजाय छीने 'मंगलसूत्र'

पुलवामा हमले के जख्म हरे कर गईं सपा के राष्ट्रीय अध्यक्ष की पत्नी, उन्नाव से लोकसभा प्रत्याशी के समर्थन में किया रोड शो

कार्यालय संवाददाता उन्नाव

अमृत विचार। पुलवामा में शहीद हुए जवानों की पत्नियों के मंगलसूत्र छिन गए थे, क्योंकि सरकार ने जवानों को सुरक्षित ढंग से तैनाती स्थल पहुंचाने को एयर क्राफ्ट नहीं उपलब्ध कराए थे। बीते 10 वर्ष में यह सरकार जनता से किया गया कोई वादा नहीं पूरा कर सकी। संविधान व संवैधानिक व्यवस्थाएं बनाने के लिए युवाओं को लोकसभा चुनाव में भाजपा को हराकर अपना भविष्य सुरक्षित करना चाहिए।

यह बात बुधवार को शहर स्थित वकीलों वाले रामलीला मैदान में सपा प्रत्याशी अन्नू टंडन की नामांकन सभा को संबोधित करते हुए सांसद डिंपल यादव ने कही। उन्होंने कहा कि केंद्र सरकार बदलते ही प्रदेश सरकार के उल्टे दिन शुरू हो जाएंगे और प्रदेश में भी पहले की तरह सपा नेतृत्व की सरकार युवाओं व किसानों का जीवन खुशियों से भरने की शुरुआत करेगी। उन्होंने आरोप लगाया कि सरकार आरक्षण के लाभ से वंचित करने के लिये पेपर लीक की आड़ ले रही है। वास्तव में यह सरकार किसी को नौकरी देना ही नहीं चाहती। उन्होंने आगे आरक्षण से वंचित करने की संभावना भी जताई। आरोप लगाया कि इस सरकार में विकास व रोजगार की स्थिति शून्य हो गई है।

मंच से लोगों को संबोधित करतीं डिंपल यादव। अमृत विचार

सभा में मौजूद भीड़। अमृत विचार

मंच से नीचे बैठे वरिष्ठ कांग्रेसी नेता

कांग्रेस जिलाध्यक्ष आरती वाजपेयी के अलावा किसी भी कांग्रेसी नेता को मंच पर स्थान नहीं मिल सका। जिससे उन्हें आमजन की तरह मंच के सामने कुर्सियों पर बैठना पड़ा। कांग्रेस जिलाध्यक्ष को ही मंच पर जगह दी गई। अन्य कांग्रेस के पूर्व प्रांतीय पदाधिकारी व पहले चुनाव में कांग्रेस के प्रदेश नेतृत्व की ओर से अन्नू टंडन को चुनाव लड़ाने की जिम्मेदारी संभालते रहे वरिष्ठ कांग्रेसी नेता नीचे कुर्सियों पर बैठे रहे। उनका नीचे बैठे रहना चर्चा में रहा।

भाजपा प्रत्याशी सरकार नहीं अपने बूते लड़ें चुनाव: अन्नू

सपा के राष्ट्रीय अध्यक्ष की पत्नी डिंपल यादव का मंच पर स्वागत करते हुए सपा प्रत्याशी अन्नू टंडन ने भाजपा प्रत्याशी व सांसद साक्षी महाराज को 15 दिन में सांसद की हैसियत से क्षेत्र में कराए गए विकास कार्यों का ब्योरा देने की चुनौती दी। कहा कि इस बार जिले के मतदाता उन्हें सबक सिखाने को मतदान करेंगे। यहां देश-विदेश की बातों के बजाए स्थानीय विकास की बात होनी चाहिए। निर्वाचन क्षेत्र में दिल्ली खासकर सरकार की उपलब्धियां गिनाना औचित्यहीन है। कहा कि इस चुनावी युद्ध में एकजुट होने की जरूरत है। इसलिए गठबंधन में शामिल कांग्रेस व आप पार्टी के साथ लामबंद सपा कार्यकर्ता पार्टी की जीत सुनिश्चित करेंगे। सपा प्रत्याशी ने दावा किया कि वह निर्वाचित होते ही उन्नाव की बदली हुए तस्वीर दिखेगी। वहीं मंचासीन तमाम नेताओं ने अपने भाषण में भाजपा सांसद व सरकार पर जमकर निशाना साधा। साथ ही केंद्र व प्रदेश सरकार को भी कटघरे में खड़ा किया। हास्य अभिनेता राजू निगम, पूर्व मंत्री सुधीर रावत, पूर्व विधायक उदयराज यादव, रामकुमार, पूर्व एमएलसी अरुण शंकर शुक्ल अन्ना व कांग्रेस जिलाध्यक्ष आरती बाजपेई आदि ने अपने संबोधन में भाजपा प्रत्याशी व भाजपा सरकार पर हमला किया।

सीता स्वयंवर का मंचन देख लगाई जय-जयकार

संवाददाता फतेहपुर चौरासी उन्नाव

अमृत विचार। क्षेत्र के कस्बा ऊगू में हनुमान सेवा संघ ने बीते वर्षों की तरह मंदिर में स्थापित हनुमान मूर्ति का श्रृंगार कराया। दिन भर चले पूजन-अर्चन के बाद रात में धनुषभंग ली का मंचन भी हुआ।

जनक के बुलावे पर तमाम राजा, महाराजा व राजकुमार उनकी बेटी से विवाह करने की इच्छा से स्वयंवर में पहुंचे थे। लेकिन कई शक्तिशाली राजा स्वयंवर की शर्त पूरी करना तो दूर भगवान शिव के धनुष को हिला तक नहीं पाए। इसलिए राजा जनक के मुंह से 'तजहु आस निज-निज ग्रह जाहू, लिखा न विधि वैदेही विवाहू' निकल गया। यह सुनते ही दशरथ पुत्र लक्ष्मण भड़क गए। जिन्हें शांत रहने का इशारा कर गुरु वशिष्ठ राम को स्वयंवर की शर्त पूरी करने को कहते हैं। श्रीराम पिनाक को प्रणाम करते हुए न सिर्फ उठा लेते हैं, बल्कि प्रत्यंचा चढ़ाते समय वह टूट जाता है। इधर, माता जानकी भगवान राम को वरमाला पहनाती हैं, उधर शिवधनुष टूटने से क्रोधित होकर परशुराम स्वयंवर सभा में पहुंच जाते हैं। धनुष टूटने को लेकर परशुराम द्वारा क्रोध किए जाने का लक्ष्मण प्रतिवाद करते हैं, जिस पर दोनों के बीच संवादों का आदान-प्रदान होने लगता है, लेकिन अंत में परशुरामजी को श्रीराम में ईश्वरीय शक्ति का एहसास हो जाता है। वह आशीर्वाद देते हुए प्रस्थान कर जाते हैं। इससे पहले नगर पंचायत के पूर्व चेयरमैन अनुज दीक्षित ने आरती उतारी। सुनील द्विवेदी, संजय शुक्ला, नरेंद्र सिंह, अरुण द्विवेदी, अरुण पांडेय, नरेश पटेल, ब्रजेंद प्रताप सिंह आदि रहे।

राम-लक्ष्मण की आरती उतारते भक्त।

गृहकलह से ऊब कर पति ने फांसी पर लटक कर दी जान

कार्यालय संवाददात उन्नाव

अमृत विचार। बिहार थानांतर्गत भदिहा गांव में एक युवक का शव संदिग्ध हालत में फंदे से लटका देख परिजनों के होश उड़ गए। पुलिस ने जांच के बाद शव पोस्टमार्टम के लिए भेजा है।

भदिहा गांव निवासी धीरज (25) पुत्र श्रीपाल का शव मंगलवार शाम करीब पांच बजे उसी के घर में छल्ले में फंदे से लटका मिला। बताते हैं कि युवक का उसकी पत्नी से आएदिन विवाद होता था। इससे पत्नी राखी 6 माह के बच्चे के साथ मायके चली गई थी। दिवंगत के भाई प्रमोद ने बताया कि सोमवार को भाई व भाभी राखी में विवाद हुआ था। इसकी जानकारी पर राखी की बहन ने पीआरवी को फोन किया था। पुलिस ने दोनों में समझौता भी करा दिया था। इसके बाद ससुर जेरी निवासी रामप्रसाद व साढ़ू मनोज उनके घर आए और राखी को साथ लेकर चले गए। इसके बाद शाम को जब घर के अंदर जाकर देखा तो धीरज का शव फंदे से लटका मिला। उसने उसकी हत्या होने का भी मौखिक शक जताया है। पुलिस ने जांच के बाद शव पोस्टमार्टम को भेजा।

पति से झगड़े के बाद महिला ने खाया जहर, मौत

पुरवा। कोतवाली क्षेत्र के गांव बनिगांव निवासी प्रकाश की 40 वर्षीय पत्नी सुनीता ने मंगलवार देररात पति से हुए विवाद के बाद घर में रखा जहरीला पदार्थ निगल लिया। इसकी जानकारी होने पर परिजन आनन-फानन उसे लेकर सीएचसी पहुंचे। जहां उसे गंभीर देख डाक्टर ने जिला अस्पताल दिया। जहां देररात उसकी इलाज के दौरान मौत हो गई। सूचना पर पहुंची पुलिस ने शव पोस्टमार्टम के लिए भेजा। सुनीता की मौत से पति प्रकाश, ससुर संजय व सास निशा रो-रोकर बेहाल थे। कोतवाल कुंवर बहादुर सिंह ने बताया कि अस्पताल से मेमो आया था। जिस पर शव पोस्टमार्टम के लिए भेजा गया है। पीएम रिपोर्ट के बाद आगे की कार्रवाई की जाएगी।

फैक्ट्री के ब्वॉयलर से निकली भाप की चपेट में आया श्रमिक, मौत

बिछिया उन्नाव। दही थानांतर्गत औद्योगिक क्षेत्र-1 स्थित एक फैक्ट्री में मंगलवार देर रात अचानक ब्वॉयलर का ढक्कन खुलने से निकली भाप की चपेट में आने से श्रमिक की मौत हो गई। पुलिस ने जांच के बाद शव पोस्टमार्टम के लिए भेजा है।

रायबरेली जिला के नसीराबाद थानाक्षेत्र के कस्बे नसीराबाद निवासी पिंटू उर्फ कल्लू (28) कमलेश प्रजापति पत्नी रेखा के साथ दही थानाक्षेत्र के औद्योगिक क्षेत्र साइड-एक स्थित एमएम ट्रेडर्स मुर्गी दाना बनाने वाली फैक्ट्री में वहीं पर रहकर काम करता था। मंगलवार देररात ब्वायलर का ढक्कन खोलते समय उससे निकलने वाली भाप की चपेट में आकर वह वहीं गिर गया और असकी मौत हो गई। कार्यकारी एसओ दीनानाथ यादव ने बताया कि पत्नी रेखा की तहरीर पर शव पोस्टमार्टम के लिए भेजा गया है। रिपोर्ट आने पर आगे कार्रवाई होगी।

सपा, भाजपा, बसपा प्रत्याशियों समेत चार ने फिर भरा पर्चा

कार्यालय संवाददाता उन्नाव

अमृत विचार। लोकसभा चुनाव के लिए जारी नामांकन प्रक्रिया के तहत बुधवार को सपा प्रत्याशी अन्नू टंडन समेत चार प्रत्याशियों ने नामांकन कराया। सपा प्रत्याशी जहां डिंपल यादव की मौजूदगी में जुलूस के साथ कलक्ट्रेट पहुंचीं। वहीं भाजपा उम्मीदवार साक्षी महाराज ने जिलाध्यक्ष अवधेश कटियार व जनप्रतिनिधियों के साथ कलक्ट्रेट पहुंचकर नामांकन कराया। इसके अलावा बसपा प्रत्याशी अशोक पांडेय ने भी बुधवार को दूसरा सेट दाखिल किया।

मैनपुरी से सांसद डिंपल यादव की मौजूदगी में सपा प्रत्याशी अन्नू टंडन कलक्ट्रेट पहुंची। जहां उन्होंने नाम निर्देशन पत्र का दूसरा सेट दाखिल किया। वहीं भाजपा उम्मीदवार ने जिलाध्यक्ष के अलावा जिला पंचायत अध्यक्ष शकुन सिंह, सदर विधायक पंकज गुप्ता, मोहान विधायक ब्रजेश रावत व सफीपुर विधायक बंबालाल दिवाकर आदि की मौजूदगी में नामांकन पत्र जमा किया। वहीं बसपा प्रत्याशी अशोक पांडेय ने भी एक और सेट दाखिल किया। इसके अलावा भारतीय शक्ति चेतना पार्टी के प्रत्याशी हिमांशु शर्मा भी कलक्ट्रेट पहुंचे और एक सेट जमा किया। वहीं निर्दलीय प्रत्याशी रामसागर ने कलक्ट्रेट स्थित नामांकन कक्ष से नाम निर्देशन पत्र को दो सेट लिये। जिला निर्वाचन अधिकारी गौरांग राठी ने बताया कि सभी प्रत्याशियों से उनके नाम निर्देशन पत्र प्राप्त किए गए हैं।

नामांकन करातीं सपा प्रत्याशी अन्नू टंडन। अमृत विचार

नामांकन कराते भाजपा प्रत्याशी साक्षी महाराज। अमृत विचार

भाजपा प्रत्याशी का नामांकन जुलूस आज

अमृत विचार उन्नाव। भाजपा से लोकसभा प्रत्याशी व सांसद साक्षी महाराज गुरुवार को शहर के रामलीला मैदान साकेत धाम से अपना नामांकन जुलूस उठाएंगे। नामांकन सभा की तैयारियों का जायजा लेने के लिए प्रत्याशी सहित अन्य नेताओं की रामलीला मैदान परिसर में पूरे दिन आवाजाही बनी रही। भाजपाई नामांकन जुलूस में डिप्टी सीएम समेत कई मंत्रियों के पहुंचने की संभावना जता रहे हैं।

नामांकन कराते बसपा प्रत्याशी अशोक पांडेय। अमृत विचार

अब एसवीडीटीजीसी में कई नए कोर्स

संवाददाता बांगरमऊ उन्नाव

अमृत विचार। क्षेत्र के रसूलपुर रूरी गांव स्थित श्रीविश्वंभर दयाल त्रिपाठी राजकीय महाविद्यालय में शुरू हुई प्रवेश पक्रिया के तहत न सिर्फ पहले से संचालित स्नातक व परास्नातक कोर्स में प्रवेश दिया जा रहा है। बल्कि विद्यार्थी इसी सत्र से शुरू होने वाले नए पाठ्यक्रम में भी प्रवेश प्राप्त कर सकते हैं।

प्राचार्य डा. कृष्णकांत दुबे ने बताया कि नए सत्र से कंप्यूटर लैब, डिजिटल पुस्तकालय व अत्याधुनिक उपकरणों से युक्त प्रयोगशाला भी स्थापित की जा रही हैं। जुलाई से शुरू हो रहे नवीन सत्र में शाहूजी महाराज विश्वविद्यालय कानपुर द्वारा महत्वपूर्ण पाठ्यक्रमों का संचालन किया जाएगा। नए सत्र में बीए, बीएससी, बीकाम, बीबीए व बीसीए के अलावा बीएससी एग्रीकल्चर व कला वर्ग के हिंदी, समाजशास्त्र, भूगोल, शिक्षा शास्त्र व इतिहास विषयों में एमए कक्षाओं में प्रवेश दिया जाएगा। भौतिक विज्ञान, रसायन विज्ञान, जंतु विज्ञान व वनस्पति विज्ञान विषय से एमएससी में प्रवेश दिया जा सकेगा। प्राचार्य ने बताया कि महाविद्यालय के छात्र-छात्राएं अब एनसीसी प्रशिक्षण भी ले सकेंगे, जिससे पुलिस, सेना व अन्य विभागों में सेवायोजन के लिए विशेष योग्यता हासिल करना उनके लिए आसान होगा। शुरुआत में 50 छात्र-छात्राओं को कैडेट्स के तौर पर चयनित किया जाएगा।

महाविद्यालय के कम्प्यूटर कक्ष में अध्ययन करते छात्र-छात्राएं। अमृत विचार

9:30 बजे हस्ताक्षर कर 11 बजे का टाइम डाल कर चली गई शिक्षिका

फतेहपुर चौरासी उन्नाव। क्षेत्र के टांडा सातन स्थित कंपोजिट विद्यालय की शिक्षिका तय समय से पहले ही उपस्थिति पंजिका में हस्ताक्षर कर बिना बताए कहीं चली गईं। किसी ने उपस्थिति पंजिका की फोटो खींचकर वायरल कर दिया। आपका अमृत विचार इस वायरल फोटो की पुष्टि नहीं करता है।

मंगलवार सुबह 10.25 बजे खींची गई फोटो शेयर करते हुए किसी ने लिखा कि 11 बजे का समय दर्ज करते हुए संबंधित शिक्षिका विप्रा भट्ट ने हस्ताक्षर कर करीब डेढ़ घंटे पहले ही बिना किसी को सूचना दिए चली गईं।

पांच साल में 1.26 करोड़ बढ़ गई भाजपा सांसद की सम्पत्ति

कार्यालय संवाददाता, उन्नाव

- दाखिल किए शपथपत्र में दर्शायी 5.13 करोड़ कीमत की चल-अचल संपत्ति

अमृत विचार। भाजपा से लोकसभा प्रत्याशी व सांसद साक्षी महाराज की बीते पांच वर्षों में 1.26 करोड़ की सम्पत्ति बढ़ गई है। बीते लोकसभा चुनाव में दिए गए उनके शपथ पत्र में जो चल-अचल संपत्ति उन्होंने 3.87 करोड़ बताई थी वह इस बार बढ़कर 5.13 करोड़ हो गई है। शपथ पत्र के अनुसार सांसद ने अपने निवास का पता 138 गदनखेड़ा उन्नाव दर्ज किया है। उनके पास कुल 31,745 रुपये की नकदी है। वहीं, बैंक खातों में जमा रकम व 2.20 करोड़ की एफडी हैं। वहीं, ऋषिकेश व कासगंज में खेतिहर भूमि व वृंदावन और नोएडा में प्लाट भी हैं। आय का साधन उन्होंने पेंशन बताया है। इसके अलावा खेती, भागवत कथा, शिक्षण संस्थानों व मिलने वाले दान से आय की बात कही है। उनके पास 10 किलो चांदी, 300 चांदी के सिक्के, आधा किलो सोना भी है। एक रिवाल्वर व राइफल भी है। वहीं मोबाइल फोन 20,500 रुपये का है। उनके विरुद्ध एटा की एमपी-एमएलए कोर्ट में दो मुकदमे विचाराधीन हैं। वे 25.72 लाख की कार से चलते हैं।

सार-संक्षेप

झांकी प्रस्तुत करते कलाकार। अमृत विचार

हनुमत भक्ति में सराबोर होकर पूरी रात झूमते रहे श्रद्धालु

बांगरमऊ। मोहल्ला खत्रियाना स्थित मंदिर परिसर में संकट मोचन बालाजी महाराज का 20वां जन्मोत्सव धूमधाम से मनाया गया। मंगलवार सुबह हनुमत महायज्ञ हुआ। फिर दोपहर में हुए विशाल भंडारा में श्रद्धालुओं को प्रसाद बांटा गया। इसके बाद रात में भव्य झांकी सजाकर अतुल सांवरे जागरण ग्रुप के कलाकारों ने एक बढ़कर एक भजन व गीत प्रस्तुत कर श्रोताओं को संकटमोचन हनुमान की भक्ति से सराबोर बनाए रखा। कलाकारों ने वंदना व स्तुति के बाद भजनों से श्रोताओं को झूमने पर विवश कर दिया। इसी दौरान बांके बिहारी, शंकर भगवान व महाकाली की झांकियां देख दर्शक मुग्ध हो गए। बुधवार सुबह जागरण के समापन पर राघवेंद्र रस्तोगी, अभय रस्तोगी, नूतन रस्तोगी व सुधीर मिश्रा आदि ने बाबा की आरती उतारी। अंत में चौकी की मुख्य सेविका रीना रस्तोगी ने भक्तों को प्रसाद वितरित कराया।

खेत में लगी आग बुझाते दमकल कर्मी। अमृत विचार

गेहूं के खेतों में लगी आग, साढ़े छह बीघा फसल राख

बिछिया। दही थानाक्षेत्र के गांव बस्ती खेड़ा के मजरे ओरहर में बुधवार को गेहूं की फसल में अज्ञात कारणों से आग लग गई। जिसमें किसान रामबाबू की 2 बीघा, गोवर्धन की डेढ़ बीघा, हरीलाल की एक बीघा, सुरेश की 10 बिसुवा, धर्मराज की एक बीघा, राजू की 5 बिसुवा व राम प्रसाद की 5 बिसुवा गेहूं की फसल जलकर राख हो गई। सूचना पर पहुंची फायर ब्रिगेड व पुलिस ने करीब दो घंटे की मशक्कत के बाद आग पर काबू पाया। लेखपाल ने रिपोर्ट बनाकर उच्चाधिकारियों को भेजने की बात कही है।

गैस से होने वाले हादसों की दी जानकारियां

बांगरमऊ। क्षेत्र के गांव शिवपुरी में बुधवार को एलपीजी पंचायत योजना के तहत एलपीजी सेफ्टी क्लीनिक के संदर्भ में उपभोक्ताओं को जागरूक किया गया। अमित सुमित इंडेन गैस सर्विस के प्रबंधक अमित सिंह परिहार ने उपभोक्ताओं को सेफ्टी क्लीनिक के अंतर्गत होने वाले घरेलू हादसों व उनके बचाव से संबंधित जानकारियां दी। इस दौरान गैस सर्विस के उप प्रबंधक अनमोल यादव, विनोद कुमार, सुनील पाल, कुशहर सिंह व संजय आदि मौजूद रहे।

उपभोक्ताओं को जानकारी दी गई।

विश्व मलेरिया दिवस | मच्छरों पर निष्प्रभावी साबित हो रहा फॉगिंग में इस्तेमाल किए जाने वाला एंटी लार्वा रसायन

शहर में मच्छरों की भरमार, बाशिंदों को फॉगिंग की दरकार

कार्यालय संवाददाता, उन्नाव

अमृत विचार। विश्व मलेरिया दिवस पर भी नगर पालिका परिषद की ओर से मच्छरों की रोकथाम के उपाय नहीं किए जा सके। पालिका की ओर से इस्तेमाल किया जा रहा एंटी लार्वा रसायन मच्छरों का प्रकोप नहीं रोक पा रहा है। वहीं फागिंग कराना पालिका प्रशासन को रास नहीं आता है, जिससे लोगों की रातों की नींद व दिन का चैन छिन गया है।

शहर में कई कच्चे सहित कुछ पक्के तालाब हैं। इसके अलावा खाली पड़े प्लाटों में भी नाले-नालियों का पानी भरा रहता है। वहीं तमाम गलियों में नाले-नालियों का पानी उफनाकर भर जाता है। यही नहीं नालों की सफाई पर जोर न दिए जाने से बहाव अवरुद्ध रहता है। इसीलिए संबंधित स्थानों का ठहरा हुआ गंदा पानी मच्छरों की शरण स्थली बनते हैं, जिससे रात में ही नहीं दिन के समय भी लोगों को मच्छरों से निजात नहीं मिल पाती है। पालिका के सफाई कर्मी अक्सर किसी किसी मोहल्ले की नालियों में एंटी लार्वा रसायन का छिड़काव करते दिखते हैं, लेकिन इससे मच्छरों की संख्या में कमी नहीं आ पाती है। मैलाथियान से फांगिंग कराने पर मच्छरों को प्रकोप कुछ कम होता है, लेकिन पालिका को फागिंग कराना रास नहीं आता। यह बात दूसरी है कि अफसर कॉलोनी सहित कुछ अन्य वीआईपी कहे जाने वाले क्षेत्रों में फागिंग कराई जाती रहती है। हालांकि पालिका की सेनेट्री इंस्पेक्टर रश्मि पुष्कर ने इस आरोप को नकारते हुए दावा किया कि रसायन की उपलब्धता के आधार पर शहर के तमाम मोहल्लों में फागिंग कराई जाती रहती है।

कृष्णानगर स्थित पक्के तालाब में भरा गंदा पानी व फैली गंदगी। अमृत विचार

मलेरिया से बचने को देंगे जानकारी

उन्नाव। मलेरिया से बचाव के लिए हर वर्ष 25 अप्रैल विश्व मलेरिया दिवस के रूप में मनाया जाता है। इसमें लोगों को इस खतरनाक बीमारी से बचाव के लिए जागरूक करने के जिले के सभी स्वास्थ्य केंद्रों पर गुरुवार कार्यक्रम होंगे। इसके लिए सीएमओ कार्यालय में एक गोष्ठी बुधवार को हुई।

इसमें सीएमओ डा. सत्य प्रकाश ने बताया कि मलेरिया जैसी समस्या के विरुद्ध लड़ाई में लोगों को सजग करते हुए मलेरिया उन्मूलन कार्यक्रम में लोगों की भागीदारी को बढ़ाते हुए सन-2027 तक प्रदेश को मलेरिया उन्मूलन के लक्ष्य को प्राप्त करना है। एसीएमओ नोडल वेक्टर बॉर्न डिजीज डा. जेआर सिंह ने बताया कि विश्व मलेरिया दिवस के आयोजन में जिले के अन्य विभागों के साथ समन्वय बनाकर जिले से लेकर ब्लाक स्तर जागरूकता कार्यक्रम किए जायेंगे। बताया कि यह रोग मादा एनाफिलीज मच्छर द्वारा संचालित रोग है। इसके मुख्य लक्षण बुखार, ठंड लगना, सिरदर्द, बदनदर्द, उल्टी आना है। इसके इलाज की सुविधा सभी सरकारी स्वास्थ्य केंद्रों पर उपलब्ध है। जिला मलेरिया अधिकारी रमेश चंद्र यादव ने बताया कि मलेरिया से बचाव के लिए जरूरी है कि घर के आस पास सफाई, मच्छर पनपने वाले स्थानों पर पानी इकट्ठा न होने दें। साथ ही रुके पानी में जला हुआ मोबिल डाले। बुखार आने पर जांच अवश्य कराएं। कहा कि वार्ड संख्या-22 रामपुरी सिविल लाइंस की मलिन बस्ती में मलेरिया जांच संबंधी कैंप भी आयोजित किया गया है।

नहर में उतराता मिला महिला का शव, नहीं हो सकी पहचान

औरास उन्नाव। औरास थानांतर्गत शारदा नहर में बुधवार सुबह करीब 11 बजे लोगों ने एक महिला का शव उतराता देखा तो वहां भीड़ लग गई। पुलिस ने शव निकलवाकर पहचान न होने पर मोर्चरी भेजा है।

औरास थानाक्षेत्र के गांव रामपुर गढ़ौवा के पास निकली शारदा नहर में बुधवार को एक अज्ञात महिला का शव देख ग्रामीणों में सनसनी फैल गई। जानकारी होते ही लोगों की भीड़ पहुंच गई। सूचना पर पहुंची पुलिस ने शव ग्रामीणों की मदद से बाहर निकलवाकर उसकी शिनाख्त की कोशिश की। लेकिन, कोई उसे पहचान नहीं सका। शव काफी पुराना है और कहीं और से बहकर आने की संभावना है। शिनाख्त के लिए पुलिस ने सोशल मीडिया में इसकी फोटो भी पोस्ट की है। एसओ रेखा सिंह ने बताया कि शव मोर्चरी भेज दिया गया है।

बेकाबू होकर ट्रैक्टर-ट्रॉली पलटी 20 लोग गंभीर रूप से हुए घायल

उन्नाव। सफीपुर कोतवाली अंतर्गत बच्चे का मुंडन कराकर लौट रही ट्रैक्टर-ट्राली मानसिक विक्षिप्त को बचाने के प्रयास में अनियंत्रित होकर सड़क किनारे खंती में पलट गई। इसके बाद ट्रैक्टर-ट्राली सवारों में चीख पुकार मच गई। ग्रामीणों की मदद से पुलिस ने घायलों को बाहर निकालकर अस्पताल भेजा। वहीं देर रात औरास थानांतर्गत एक्सप्रेस-वे पर चालक को झपकी आने से बस अनियंत्रित होकर डिवाइडर से टकरा गई। इसमें चालक सहित कई यात्रियों को चोटें आई हैं। जिनका ट्रामा सेंटर लखनऊ में इलाज चल रहा है। वहीं, बेहटा मुजावर थानाक्षेत्र में बाइक से गिरकर महिला व बच्चा घायल हो गए। सूचना पर पहुंची पुलिस ने घायलों को अस्पताल में भर्ती कराया है।

पलटा पड़ा ट्रैक्टर। अमृत विचार

अस्पताल में भर्ती घायल। अमृत विचार

हादसा 01 **सफीपुर।** कोतवाली क्षेत्र के इब्राहिमाबाद गांव के मजरा कोडवा निवासी रंजीत के बेटे हार्दिक का मुंडन कराने परिजन रिश्तेदारों के साथ क्षेत्र के गहोली स्थित नटवा बाबा मंदिर गए थे। जहां से सभी ट्रैक्टर-ट्राली से वापस लौट रहे थे। तभी गहोली-सनहा मार्ग पर हमजापुर मोड़ के पास एक मानसिक विक्षिप्त व्यक्ति अचानक सामने आ गया। उसे बचाने के प्रयास में ट्रैक्टर अनियंत्रित होकर खंती में पलट गया। इसमें काजल (18), गीता (45), रंजीत (35), विमला (54), अनूपा (18), आशू (14), हार्दिक (5), शिवानी (15), अंजली (15), अरविंद (25), आरती (20), प्रियांशी (18), कमला (40) सहित 20 लोग घायल हो गए। सभी को सफीपुर सीएचसी लाया गया। जहां से 15 घायलों को डाक्टर ने प्राथमिक इलाज के बाद जिला अस्पताल रेफर कर दिया। सूचना पर सफीपुर विधायक बम्बालाल दिवाकर सीएचसी पहुंचे और घायलों का हाल जाना। उन्होंने चिकित्साधीक्षक डा. राजेश कुमार वर्मा को बेहतर उपचार के निर्देश दिए। एसएचओ श्याम नारायण सिंह ने बताया कि ट्रैक्टर ट्राली पलटने की सूचना पर घायलों को सीएचसी पहुंचाया गया।

हादसा 03 **फतेहपुर चौरासी।** थानाक्षेत्र के उन्नाव-हरदोई मार्ग पर कालीमिट्टी चौराहा के पास सब्जी मंडी बादशाही नाका कुली बाजार कानपुर निवासी संतोष सिंह अपनी पत्नी अनीता व बच्ची के साथ ससुराल हरदोई के मल्लावां जा रहा था। कालीमिट्टी के पास तेज रफ्तार डंपर ने उसे टक्कर मार दी। जिसमें अनीता पहिए के नीचे आ गई और उसका पैर फैक्चर हो गया। आनन फानन उसे सीएचसी फतेहपुर चौरासी लाया गया। जहां से उसे गंभीर देख जिला अस्पताल रेफर कर दिया गया है। अपराध निरीक्षक जेपी यादव ने बताया कि डंपर कब्जे में लिया गया है।

हादसा 02 **औरास।** बाराबंकी जिले के सुल्तानपुर निवासी बस चालक फाजिल अहमद (40) आगरा से लखनऊ-आगरा एक्सप्रेस-वे से 60 यात्रियों को लेकर लखनऊ जा रहा था। मंगलवार देररात करीब साढ़े 11 बजे औरास थानाक्षेत्र के पंचमखेड़ा गांव के पास उसे अचानक झपकी लगी और अनियंत्रित बस डिवाइडर से से टकरा गई। हादसे के बाद यात्रियों में चीख पुकार मच गई। यूपीडा की एंबुलेंस से पुलिस ने घायल चालक सहित हरदोई जिले के थाना अतरौली के श्यामदास पुर निवासी ज्ञानवती (20), राजेश, शिकोहाबाद निवासी संजेश सिंह (32) को औरास सीएचसी पहुंचाया। जहां से चालक फाजिल अहमद को ट्रामा सेंटर लखनऊ रेफर कर दिया गया है।

हादसा 04 **गंजमुरादाबाद।** कन्नौज जिले के कस्बा गुरसहायगंज निवासी सीमा पत्नी अमित अपने 6 वर्षीय बेटे कृष्णा को लेकर बुधवार सुबह अपने रिश्तेदार आकाश के साथ बाइक से लखनऊ जा रही थी। तभी बेहटा मुजावर थानाक्षेत्र के आगरा-लखनऊ एक्सप्रेस-वे पर गांव रसूलपुर रूरी के सामने अचानक झपकी आने से बाइक से महिला से बच्चे सहित सड़क पर गिरकर घायल हो गई। सूचना पर पहुंची यूपीडा की रेस्क्यू टीम ने उन्हें सीएचसी पहुंचाया। जहां डाक्टर ने महिला को जिला अस्पताल रेफर कर दिया।

सुबह साढ़े सात से एक बजे तक संचालित होंगे परिषदीय स्कूल

उन्नाव। शासन के विशेष सचिव यतींद्र कुमार ने डीजी स्कूल शिक्षा को पत्र भेजकर बेसिक शिक्षा विभाग के अधीन विद्यालयों के संचालन का समय बदलने के निर्देश दिये हैं। यह आदेश प्रभावी होते ही परिषदीय विद्यालयों सहित निजी स्कूलों की समय सारणी भी बदल जाएगी।

आदेश में कहा है विद्यालयों का संचालन सुबह साढ़े 7 से दोपहर एक बजे तक किया जाए। बताया जा रहा है कि यह आदेश शुक्रवार से लागू होगा। हालांकि, बुधवार को बीएसए द्वारा बीईओ को इस संबंध में कोई आदेश नहीं दिया गया है।

दूसरा चरण : अंडर-19 क्रिकेट के ट्रायल में खिलाड़ियों ने बहाया पसीना

संवाददाता,उन्नाव

अमृत विचार। यूपीसीए के निर्देश पर पं. दीनदयाल उपाध्याय स्पोर्ट्स स्टेडियम में जिला क्रिकेट एसोसिएशन के बैनर तले जिला स्तरीय अंडर-19 खिलाड़ियों के चयन के लिए ट्रायल का दूसरा चरण पूरा किया गया। इसमें पहले चरण में चयनित 40 खिलाड़ियों को खुद को साबित करने का मौका दिया गया। खिलाड़ियों ने रुचि के मुताबिक बल्लेबाजी व गेंदबाजी के साथ क्षेत्ररक्षण में अपनी दक्षता साबित करने के लिए तेज धूप में पसीना बहाया। डीसीए सचिव पीके मिश्र ने बताया कि तीसरा फाइनल ट्रायल 30 अप्रैल को स्टेडियम में कराया जाएगा। चयन समिति में शामिल ज़िला खेल सचिव माध्यमिक नवीन सिन्हा, ओम मिश्रा, मंसूर खान व अभिषेक श्रीवास्तव ने खिलाड़ियों की प्रतिभा का आकलन किया। वहीं, एसोसिएशन के सचिव भी नजर बनाए रहे।

ट्रायल के दौरान खिलाड़ियों को बारीकियां समझाते चयन समिति के पदाधिकारी।

संदिग्ध हालात में विवाहिता की मौत

कार्यालय संवाददाता उन्नाव

- डॉक्टरों के पैनल ने किया पोस्टमार्टम, कारण स्पष्ट न होने पर बिसरा सुरक्षित

अमृत विचार। सदर कोतवाली क्षेत्र के मोहल्ला कृष्णा नगर पक्का तालाब निवासी विवाहिता की मंगलवार देर रात संदिग्ध हालात में मौत हो गई। सूचना पर पहुंचे परिजनों के आरोप लगाने पर एसडीएम व सीओ सिटी ने जांच की। इसके बाद शव का पैनल से पोस्टमार्टम कराया गया। इसमें मौत का कारण स्पष्ट न होने पर बिसरा सुरक्षित किया गया है।

निधि।

हरदोई जिला के थाना माधौगंज के सुमेरगंज गांव निवासी दिनेश चंद्र की बेटी निधि की शादी सदर कोतवाली क्षेत्र के कृष्णा नगर पक्का तालाब मोहल्ला निवासी विजय कश्यप से 6 दिसंबर-2020 को हुई थी। विजय पार्सल का काम करता है। मंगलवार को उसकी सास राजरानी व पति हरदोई के मिल्कापुर अपनी बहन के यहां मुंडन में गए थे। मंगलवार देरशाम घर लौटने पर निधि की अचानक तबियत खराब हो गई। परिजन उसे लेकर निजी अस्पताल पहुंचे। जहां इलाज के दौरान उसकी मौत् हो गई। सूचना पर पहुंचे मृतका के पिता दिनेश ने पुलिस को तहरीर देकर शव का पोस्टमार्टम कराने की मांग की। दो डॉक्टरों के पैनल व वीडियो ग्राफी के बीच शव का पोस्टमार्टम हुआ। पैनल में औरास सीएचसी के डा. उमर फारुख व बांगरमऊ सीएचसी डा. सुनील राठौर ने वीडियोग्राफी के बीच शव का पोस्टमार्टम किया। इसमें मौत का कारण स्पष्ट न होने पर डॉक्टर ने जांच के लिए बिसरा सुरक्षित किया है।

चोरी की बाइक के साथ किशोर बंदी

शुक्लागंज । गंगाघाट कोतवाली पुलिस ने एक किशोर को चोरी की बाइक के साथ गिरफ्तार किया।

जाजमऊ चौकी इंचार्ज ने बताया कि 5 अप्रैल को संता खेड़ा निवासी राजेश की बाइक चोरी हो गई थी। एसपी के निर्देश पर चलाये गये अभियान के दौरान वह वाहनों की चेकिंग कर रहे थे, तभी कानपुर में रहने वाले एक किशोर को रोका और उससे बाइक के कागज मांगे। कागज न दिखा पाने पर उससे कड़ाई से पूछताछ की। जिस पर उसने चोरी की बाइक बताई। पुलिस ने किशोर को हिरासत में लिया है।

स्कूटी से उड़नदस्ता टीम ने पकड़े सवा लाख रुपये

संवाददाता शुक्लागंज उन्नाव

अमृत विचार। आगामी लोकसभा चुनाव को देखते हुये मंगलवार रात उड़नदस्ता की टीम मरहला चौराहे पर चेकिंग कर रही थी, तभी टीम ने स्कूटी सवार युवक को रोका और उसकी तलाशी ली। जहां उसके पास से लगभग सवा लाख रुपये बरामद हुये। जिस पर टीम ने रुपये जब्त करने की कार्यवाही की है।

लोक सभा चुनाव को देखते हुये निर्वाचन आयोग के निर्देश पर मंगलवार रात लगभग दस बजे उड़नदस्ता के मजिस्ट्रेट कृष्ण कुमार अपनी टीम के साथ चेकिंग कर रहे थे, जहां आजाद मार्ग, फोरलेन और बैराज मार्ग की ओर से आने वाले वाहनों को रोक कर सघन चेकिंग की गई। इसी दौरान टीम ने मगरवारा अवस्थी खेड़ा निवासी अमित शुक्ला को रोका गया। उड़न दस्ता टीम ने तलाशी के दौरान स्कूटी में 1 लाख 22 हजार 200 सौ रुपये बरामद किया, जिसको जब्त कर गंगाघाट कोतवाली में सुपुर्द किया गया। इसके साथ ही टीम ने स्कूटी का नंबर नोट करने के साथ ही उसका नाम पता भी अंकित की। मजिस्ट्रेट ने बताया कि आचार संहिता के दौरान पचास हजार से अधिक रुपये ले जाने पर उसका ब्यौरा देना होता है। बरामद हुये रुपये को जब्त किया गया है। अभिलेख प्रस्तुत करने के बाद जब्त रकम को वापस किया जायेगा।

नशेबाजी का विरोध करने पर मारपीट

शुक्लागंज। गंगाघाट कोतवाली क्षेत्र जुराखन खेड़ा में रहने वाला एक अधेड़ मंगलवार रात नशे में धुत होकर अपनी बेटी को पीट रहा था, जिस पर उसकी भतीजे और बहू ने विरोध किया। आरोप है कि उसने उन दोनों को भी पीट दिया।

जुराखन खेड़ा निवासी गायत्री ने गंगाघाट कोतवाली पुलिस को बुधवार को प्रार्थना पत्र देते हुये बताया कि मंगलवार रात करीब ग्यारह बजे उसके चचिया ससुर ओमकार नशे में धुत होकर अपनी बेटी को पीट रहा था, इसके साथ ही गाली गलौज कर रहे थे, विरोध करने पर उसने उसकी भी पिटाई कर दी। पत्नी को पीटता देख पति गुड्डू बीच बचाव कराने पहुंचा। आरोप है के पति को भी मारा पीटा। मारपीट में दोनों को चोटें आई।

कृष्ण-सुदामा मित्रता का किया बखान

संवाददाता शुक्लागंज उन्नाव

अमृत विचार। देवारा कलां स्थित वीरभद्रेश्वर मंदिर में चल रही भागवत कथा के दौरान बुधवार को व्यास ने सुदामा चरित्र की कथा व्यास ने बखान किया। जिसे सुन श्रोता भाव विभोर हो गये। इसके साथ ही झाकियां भी प्रस्तुत की गई।

भागवत कथा के दौरान पं. अभिषेक कृष्ण शास्त्री ने कथा सुनाते हुए कहा कि गुरु के साथ कपट और मित्र के संग चोरी करने वाला दरिद्र हो जाता है और उसे कुष्ठ रोग हो जाता है। आश्रम में शिक्षा ग्रहण करने के दौरान सुदामा ने अपने मित्र कृष्ण की नजर बचाकर गुरु के दिए चने अकेले ही खा लिए जिस कारण वह दरिद्रता को प्राप्त हुए। द्वारिकापुरी में बचपन के मित्र सुदामा श्री कृष्ण से मिलने पहुंचे और उनका मिलन देख कथा सुन रहे श्रद्धालु भाव विभोर हो गए। कृष्ण ने सुदामा की खूब खातिरदारी की और सुदामा के प्रेम में मगन होकर आंसुओं से उनके पैर धो डाले। इस मौके पर विजय लक्ष्मी, सुरेश चंद्र मिश्रा, उदयशंकर, कृष्ण औतार, राजू, महेश, रमेश, पप्पू, अवधेश, चंदन मिश्रा, गणेश, शाश्वत, श्रियांश मौजूद रहे।

कथा सुनते श्रोता। इनसेट में पं. अभिषेक कृष्ण शास्त्री। अमृत विचार

- देवारा कलां के वीरभद्रेश्वर मंदिर में कथा के दौरान प्रस्तुत की गईं झांकियां

सार-संक्षेप

फाल्टों के कारण चरमराई बिजली व्यवस्था, घंटों रही गुल

शुक्लागंज उन्नाव। मंगलवार देर शाम गोपीनाथपुरम में एलटी लाइन टूटने के कारण पांच सैकड़ा से अधिक घरों की मध्य रात्रि तक बिजली गुल रही। बिजली न आने पर लोगों को परेशानी उठानी पड़ी। वहीं बुधवार सुबह कंचन नगर मोहल्ले में फाल्ट होने से चार घंटे तक बिजली गुल रही। मंगलवार शाम करीब सात बजे विद्युत आपूर्ति चालू होने के दौरान गोपीनाथ पुरम क्षेत्र में लगे 400 केवीए ट्रांसफार्मर को सप्लाई देने वाली एलटी लाइन टूट गई। काफी देर तक बिजली न आने पर क्षेत्रीय लोगों ने विभाग को सूचना दी। सूचना पर पहुंचे बिजली कर्मियों ने फाल्ट ढूंढा। जिसके बाद मरम्मत कार्य शुरू किया। रात करीब एक बजे के बाद मरम्मत कार्य पूरा हुआ। जिसके बाद आपूर्ति चालू हो सकी। इस दौरान करीब पांच सौ घरों की छह घंटे तक बिजली गुल रही। बिजली न आने से लोगों को आधी रात छत पर टहल कर काटनी पड़ी। इसी तरह कंचन नगर में बुधवार सुबह सात बजे आधा सैकड़ा से अधिक घरों में एक फेस न आने के कारण बिजली गुल रही। सूचना पर बिजली कर्मी पहुंचे और मरम्मत कार्य किया। जिसके बाद 11 बजे क्षेत्र की आपूर्ति चालू हो सकी।

दो घंटे का ब्लॉक लेकर हुआ गिट्टी पैकिंग का कार्य

शुक्लागंज उन्नाव। बुधवार को ऋषि नगर केबिन के पास गिट्टी पैकिंग का कार्य होना था, जिस देखते हुये दो घंटे का अप लाइन पर ब्लॉक लिया गया। ब्लॉक के दौरान एफएमआई मशीन से कार्य कराया गया। इस दौरान रेल संचालन प्रभावित रहा। बुधवार सुबह रेल कर्मी ऋषि नगर केबिन के पास पहुंचे। जहां अप लाइन पर गिट्टी पैकिंग के कार्य को लेकर ब्लॉक मांगा। जिस पर सुबह करीब 10 :40 बजे से 12 :40 बजे के बीच दो घंटे का ब्लॉक दिया गया। इस दौरान रेल कर्मियों ने एफएमआई मशीन से गिट्टी पैकिंग का कार्य किया। कार्य के दौरान दो घंटे तक अप लाइन का रेल संचालन प्रभावित रहा। 12 :40 बजे कार्य पूरा होने के बाद रेल संचालन सामान्य हो सका।

चोरों द्वारा फैलाया गया सामान। अमृत विचार

ताला तोड़कर चोरों ने उड़ाया हजारों का माल

शुक्लागंज उन्नाव। गंगाघाट कोतवाली क्षेत्र के सुखलाल खेड़ा गांव में एक सूने घर में चोर घुस गए। जहां से चोरों ने हजारों रुपए का सामान पार कर दिया। सुखलाल खेड़ा निवासी चंद्र प्रकाश की पत्नी अनीता ने गंगाघाट पुलिस को दी तहरीर में बताया कि वह परिवार के साथ गेहूं कटवाने गई थी। रात होने के कारण वह रिश्तेदार के घर रुक गई। बुधवार शाम जब वह घर लौटी तो मुख्य दरवाजे का ताला टूटा देख उसके होश उड़ गए। उसने बताया कि चोरों ने जेवर व 20 हजार रुपये नगद पार कर दिये हैं। पुलिस ने मौके की जांच कर चोरी के जल्द खुलासे की बात कही है।

भीषण गर्मी से लोग बेहाल, बेजुबान भी प्यासे

संवाददाता शुक्लागंज उन्नाव

अमृत विचार। अप्रैल में ही भीषण गर्मी ने लोगों को बेहाल कर दिया है। बुधवार का दिन अन्य दिनों की अपेक्षा अधिक गर्म रहा। आसमान से चटकी धूप के कारण दोपहर के समय सड़कों पर सन्नाटा रहा। धूप की तपिश से बचने के लिए लोग छाता लगाकर निकले। वहीं स्कूलों से छुट्टी होने पर बच्चे भी तेज धूप से बचने के लिये सिर पर अंगौछा, दुपट्टा डाल कर निकले।

बुधवार को दिन करीब दस बजे के बाद ही गर्मी का असर दिखायी पड़ने लगा। जैसे जैसे दिन चढ़ता गया गर्मी का प्रकोप बढ़ता दिखायी पड़ा। दोपहर बारह बजे ही दुकानों पर भीड़ कम हो गई। सड़कों पर चहल कदमी कम रही। जो लोग सड़क पर नजर आये वह भी सिर पर अंगौछा व छाता का सहारा लिये रहे। गर्मी के कारण घरों में रहने वालों को भी खासी दिक्कत का सामना रहा। क्योंकि बिजली के आने व जाने का सिलसिला जारी रहा। वहीं नगर पालिका ने नगर में आवारा जानवरों की प्यास बुझाने के लिए सार्वजनिक स्थानों पर पानी की नांद नहीं रखवाये गये हैं। जिस पर जानवरों पानी के लिये इधर उधर भटक रहे हैं। वहीं दोपहर के समय अधिकांश स्कूलों की छुट्टियां हुई। जहां नन्हे मुन्ने बच्चों को धूप से बचाने के लिये उनके अभिभावक छाता लगाकर स्कूल लेने पहुंचे।

दोपहर के समय वॉटर कूलर से पानी भरते स्कूली बच्चे। अमृत विचार

नुक्कड़ सभा: शत-प्रतिशत मतदान करने की अपील

संवाददाता, बिछिया

अमृत विचार। केंद्रीय चुनाव आयोग के निर्देश पर बीजेपी द्वारा बुधवार दोपहर ओरहर गांव में आगामी लोकसभा चुनाव को लेकर एक नुक्कड़ सभा आयोजित हुई। जिसमें शत-प्रतिशत मतदान करने को प्रेरित किया गया। ओरहर गांव में बिछिया ब्लाक प्रमुख नीरज गुप्ता व बूथ अध्यक्ष की अगुवाई में शत-प्रतिशत मतदान को लेकर लोगों से कहा गया कि मोदी सरकार ने 10 वर्षों में बिना भेदभाव के विकास कराए हैं। आगामी चुनाव में अधिक से अधिक मतदान कर भाजपा को जिताने को प्रेरित किया गया। इस दौरान गांव के बूथ अध्यक्ष अशोक सिंह, रामआसरे, अमरनाथ तिवारी, सज्जन अवस्थी, जयराम सिंह, श्रीराम लोधी, रमेश वर्मा, हरिकरन सिंह, छंगा सिंह, सीता राम लोधी, राजू गौतम व पुत्तन सिंह आदि मौजूद रहे।

दिक्कत चुनाव ड्यूटी में लगे पुलिस कर्मी, पीपा का पुल बनने से नगर के लोगों को मिल सकती है जाम से राहत

नवीन पुल : महाजाम बरकरार, पीपा वाले पुल की दरकार

संवाददाता शुक्लागंज उन्नाव

अमृत विचार। बुधवार सुबह से ही नवीन पुल पर एक बार फिर भीषण जाम लग गया। जिससे नवीन पुल से लेकर नेहरू नगर तक करीब दो किमी तक वाहनों की लंबी कतारें लग गई। जाम में तमाम एम्बुलेंस, दूल्हों की कार और वीआईपी फंसे रहे। खास बात यह देखने को मिली कि इतना भीषण जाम लगा होने के बावजूद महज एक पीआरडी जवान अकेले मोर्चा संभालता रहा। इस दौरान साढ़े तीन घंटे तक जाम लगा रहा। जिससे तेज धूप में जाम में फंसे लोग बिलबिला उठे।

बालूघाट से नवीन पुल का मार्ग संकरा होने के कारण बुधवार सुबह नौ बजे एक बार फिर जाम लगना शुरू हो गया। वहीं मनोहर नगर और शक्ति नगर की ओर से चौपहिया वाहन निकले। जिससे जाम और पेंचीदा हो गया। सुबह के समय पिकेट पुलिस और गंगाघाट कोतवाली पुलिस भी मौके से नदारद रही। जिस कारण वाहन सवारों ने अपने वाहन आड़े तिरछे लगा दिये। इस दौरान कानपुर और शुक्लागंज की ओर से ई बसें निकली और संकरे रास्ते में फंस गई। जिससे नवीन पुल से लेकर फोरलेन नेहरू नगर तक करीब दो किलोमीटर तक वाहन सवार कतारों में खड़े हो गये। जाम छुड़ाने के लिये महज एक पीआरडी का जवान कपेन्द्र जूझता रहा। वहीं कानपुर ड्यूटी जाने वाले के अलावा स्कूली छात्र-छात्राएं भी जाम में फंसी रही। किसी तरह पुलिस ने आड़े तिरछे खड़े वाहनों को सीधा कराया। जिसके बाद वाहन रेंगे। इसके बावजूद साढ़े बारह बजे तक जाम की स्थिति बनी रही।

फोरलेन पर इस तरह कई किमी लंबा लगा जाम। अमृत विचार

पीपा पुल बनने से मिल सकती है राहत

नवीन पुल पर भीषण जाम लगने के कारण नगर के लोगों ने गंगा में पीपा का पुल बनवाने की मांग की थी, जिस पर जिला प्रशासन ने आश्वासन भी दिया था लेकिन अभी तक पुल नहीं बना। जिस कारण रोजाना लोगों को जाम से जूझना पड़ रहा है।

बालूघाट मोड़ से पुल तक चौड़ीकरण की उठी मांग

नवीन पुल पर सुबह, दोपहर, शाम और देर रात तक रोजाना जाम लग रहा है। जिस पर बुधवार को जाम में फंसे लोगों ने बालूघाट मोड़ से लेकर नवीन पुल तक के मार्ग की चौड़ीकरण की मांग की। जिससे लोगों को जाम से कुछ निजात मिल सकती है।

सरैयां क्रासिंग पर खड़ी जयपुर-गोमतीनगर एक्सप्रेस। अमृत विचार

जयपुर-गोमती नगर एक्सप्रेस में चेन पुलिंग, यातायात बाधित

संवाददाता शुक्लागंज उन्नाव

अमृत विचार। कानपुर से लखनऊ की ओर जा रही जयपुर गोमती नगर एक्सप्रेस ट्रेन की सरैयां क्रासिंग के पास किसी यात्री ने चेन पुलिंग कर दी। जिससे ट्रेन खड़ी हो गई। बीच क्रासिंग पर ट्रेन खड़ी होने के कारण यातायात प्रभावित हो गया। पांच मिनट बाद ट्रेन लखनऊ की ओर रवाना हो सकी। बुधवार सुबह कानपुर से लखनऊ की ओर जा रही गोमती नगर एक्सप्रेस की बैराज मार्ग स्थित सरैयां रेलवे क्रासिंग के पास सुबह करीब 9:40 बजे किसी यात्री ने चेन पुलिंग कर दी। जिससे ट्रेन बीच क्रासिंग पर खड़ी हो गई। अचानक ट्रेन रूकने पर यात्रियों में हड़कंप मच गया। मौके पर गेटमैन पहुंचा और आरपीएफ और स्टेशन मास्टर को जानकारी दी। बीच क्रासिंग पर ट्रेन खड़ी होने के कारण एक ओर मरहला और बैराज तक वाहनों की कतार लग गई।

दंभ और अहंकार से नहीं हासिल होता है कुछ भी

थरियांव। क्षेत्र के मलाव गांव में चल रही संगीतमय श्रीमद् भागवत कथा के तीसरे दिन भगवान वामन अवतार व समुद्र मंथन का प्रसंग सुनाया गया। कथा वाचक पंडित कमल किशोर शुक्ल ने कहा कि श्रीमद्भागवत सुनने से मनुष्य के कई जन्मों के पापों का क्षय हो जाता है। भागवत कथा सुनने के साथ साथ उसकी शिक्षाओं पर भी अमल करना चाहिए। वहीं महाराज पंडित कमल किशोर ने कथा सुनते हुए बताया कि वामन अवतार के रूप में भगवान विष्णु ने राजा बलि को यह शिक्षा दी कि दंभ और अहंकार से जीवन में कुछ भी हासिल नहीं होता है। यह धन संपदा क्षण भंगुर होती है। इसलिए इस जीवन में परोपकार करो। उन्होंने कहा की अहंकार, गर्व, घृणा, और ईर्ष्या, से मुक्त होने पर ही मनुष्य को ईश्वर की कृपा प्राप्त होती है।

एक नजर

एक साल की कैद व दस हजार रुपये का जुर्माना

हरदोई, अमृत विचार। पुलिस की जांच, मॉनिटरिंग सेल और अभियोजन पक्ष की मज़बूत पैरवी के चलते एडीजे-15 की कोर्ट ने आरोपी को एक साल की कैद और 10 जुर्माने की सज़ा सुनाई है। 21 अप्रैल को पिहानी कोतवाली में एनडीपीएस एक्ट के बारे में आरोपी शिवकुमार के खिलाफ एनडीपीएस एक्ट का मामला दर्ज किया गया। आरोपी को उसी दिन 21 अप्रैल को गिरफ्तार करते हुए 9 मई को कोर्ट में आरोप पत्र दाखिल किया गया था। अभियोजन पक्ष ने आपसी समन्वय बना कर गवाहों की गवाही कराते हुए पैरवी किए जाने पर बुधवार को एडीजे-15 ने आरोपी शिवकुमार को एक साल की कैद और 10 हज़ार रुपये जुर्माने की सज़ा सुनाई है।

दो पक्षों में मारपीट, रिपोर्ट

शाहाबाद, हरदोई। इनायतपुर मोहल्ले में पुरानी रंजिश के चलते दो पक्षों में मारपीट हुई जिसमें दो लोग घायल हुए। दोनों पक्षों की ओर से रिपोर्ट दर्ज कराई गई। शाहाबाद कोतवाली के मोहल्ला इनायतपुर निवासी रामगुनी के अनुसार गांव के सूरजपाल ने रास्ते में ट्रैक्टर खड़ा कर दिया था। उसके पुत्र अवधेश ने ट्रैक्टर हटाने के लिए कहा तो सूरज पाल ने उसे पीट कर घायल कर दिया। रामगुनी ने आरोपी सूरजपाल के खिलाफ रिपोर्ट दर्ज कराई। दूसरे पक्ष के ओर से सूरज पाल ने भालू, विपिन, आकाश और आदेश पर आरोप लगाया कि वह खेत पर जा रहा था तभी उपरोक्त लोगों ने घेर कर उसे डंडों से पीटा जिससे उसे काफी चोटें आई।

खेत से घर जा रहे युवक की सड़क हादसे में मौत

हरदोई, अमृत विचार। खेत से पैदल घर लौट रहे युवक को एक तेज़ रफ्तार गाड़ी ने टक्कर मार दी, जिससे उसकी वहीं पर मौत हो गई। इसका पता होते ही वहां आस-पड़ोस के खेतों में मौजूद लोग दौड़ पड़े, लेकिन उससे पहले ड्राइवर गाड़ी ले कर फरार हो गया। मंगलवार को कासिमपुर थाने के गंगऊ निवासी 25 वर्षीय हेमेन्द्र प्रताप सिंह अपने खेत पर था। रात में तकरीबन वहां से पैदल अपने घर जा रहा था, उसी बीच सण्डीला-मल्लावां रोड पर निगोहिया गांव के पास पहुंचते ही एक तेज़ रफ्तार गाड़ी उसे टक्कर मार गई।

वर्षों पहले चार्जशीट व एफआर के बावजूद थानों पर पड़ीं हजारों फाइलें

हरदोई

अमृत विचार। जिले के विभिन्न थानों में लिखे गए करीब 11 हजार मुकदमे ऐसे हैं, जिनमें चार्जशीट और फाइनल रिपोर्ट (एफआर) लग चुकी है। इसके बाद भी उनकी फाइल थाना और सीओ स्तर पर ही लंबित है। हालांकि इन केसों की फाइल को समय पर अदालत में दाखिल कर दिया जाना चाहिए था।

जिले में करीब 7 हजार चार्जशीट और करीब 4 हजार एफआर थानों और सीओ पेशी में पड़ी है। कुछ फाइलों को तो 5 से 7 साल तक हो गए है। फाइलों में धूल जमा हो गयी है। पीड़ित चक्कर काटते काटते चुप्पी

साधकर बैठ गए है। अब कोर्ट में जबतक चार्जशीट नही पहुचेगी तो न्याय कैसे मिलेगा। अफ़सरों को इस बात की जानकारी है फिर भी यह हाल है। बताया गया है कि थाने में हजारों केस की फाइल लंबित है। इसकी वजह पुलिसकर्मियों के ढुलमुल रवैये को जिम्मेदार माना जाता है। सूत्रों की अगर माने तो अलग-अलग थानों में कई वर्षों से विभिन्न धाराओं में दर्ज मुकदमे की विवेचना लंबित है। इतना ही नहीं, जिन मुकदमे में आरोपितों के विरुद्ध चार्जशीट अथवा फाइनल रिपोर्ट लग चुकी है, उसे भी कोर्ट में दाखिल नहीं किया गया है। ऐसे मामले करीब 11 हजार के आसपास हैं।

केस-1 : शहर कोतवाली में दो साल पहले एक मुकदमा लिखा गया था। जिसका मुकदमा संख्या 633/22 है। जिसकी विवेचना शहर कोतवाली पुलिस ने कर सीओ सिटी के यहां भेज दी थी। सीओ सिटी कार्यालय से यह फाइल अभी तक कोतवाली शहर में वापस नही गयी है। जिस वजह से यह फ़ाइल कोर्ट में नहीं जा पा रही है। पीड़ित और आरोपी सीओ सिटी कार्यालय के चक्कर काटकर परेशान हैं। धारा 306 में यह मुकदमा लिखा गया था।

केस-2 : बेनीगंज कोतवाली में पिछले साल दहेज उत्पीड़न का मामला दर्ज किया गया था। जिसका मुकदमा संख्या 510/23 है। इस मामले में चार्जशीट लगे 8 महीने हो गए है। लेकिन यह चार्जशीट कोर्ट नही पहुची है। पीड़ित और आरोपी चार्जशीट के लिए कोतवाली के चक्कर लगा रहे है।

हरदोई से छह ने भरा पर्चा, मिश्रिख से पांच नामांकन

सपा की ऊर्षा वर्मा व शिवकुमार ने निर्दलीय पेश की दावेदारी, कड़ी सुरक्षा व्यवस्था के बीच दाखिल हुए पर्चे

हरदोई

अमृत विचार। बुधवार को लोकसभा निर्वाचन क्षेत्र 31-हरदोई से ऊषा वर्मा समाजवादी पार्टी, शिव कुमार निर्दलीय, अवधेश कुमार निर्दलीय, श्याम कुमार पीपुल्स पार्टी आफ इंडिया, भीमराव अम्बेडकर बहुजन पार्टी, इन्द्रपाल पासी जस्टिस पार्टी के उम्मीदवारों सहित कुल छह नामांकन दाखिल किये गये। लोकसभा निर्वाचन क्षेत्र 32 मिश्रिख में संगीता राजवंशी समाजवादी पार्टी, मनोज कुमार राजवंशी निर्दलीय, अशोक कुमार रावत भारतीय जनता पार्टी, सावित्री देवी राष्ट्रीय जनशक्ति समाजवादी पार्टी, बीआर अहिरवार बहुजन समाज पार्टी कुल पांच लोगों ने नामांकन पत्र दाखिल किया। 31-हरदोई (अजा) में रामसागर द्वारा नामांकन कक्ष से एक सेट नामांकन पत्र प्राप्त किया गया तथा लोकसभा निर्वाचन क्षेत्र 32 मिश्रिख (अजा) में रमेश चन्द्र व रामभजन द्वारा नामांकन कक्ष से नामांकन पत्र प्राप्त किया गया। नामांकन शांतिपूर्ण एवं सुव्यवस्थित ढंग से सम्पन्न हुआ।

हरदोई लोकसभा से बसपा प्रत्याशी 56 वर्षीय भीमराव अंबेडकर इटावा जिले के रहने वाले हैं। वह चार लाख से अधिक आयकर सरकार को देते हैं, वहीं उनकी पत्नी कमलेश अंबेडकर ने इस वर्ष छह लाख 12 हजार 650 रुपये आयकर के रूप में सरकार को दी। इस बात का उल्लेख नामांकन के दौरान दिए शपथ में उन्होंने किया। उनके ऊपर कोई भी मुकदमा दर्ज नहीं है। उनके पास इनोवा, क्रिस्टा व उनकी पत्नी के पास स्कार्पियो गाड़ी है। औरैया के भैंसोल में उनकी खेती है, वहीं इटावा के बजरिया पक्का तालाब में उनका मकान है। 1992 में इलाहाबाद विश्वविद्यालय से वकालत की डिग्री हासिल करने वाले अंबेडकर हरदोई लोकसभा क्षेत्र से पहली बार अपनी किस्मत आजमाने आए हैं।

मिश्रिख लोकसभा क्षेत्र से बसपा प्रत्याशी 62 वर्षीय बीआर अहिरवार कानपुर जिले के बनियापुरवा निवासी हैं। वह भी पहली बार लोकसभा क्षेत्र में चुनाव लड़ रहे हैं। उन्होंने वित्तीय वर्ष 2022-23 में 12 लाख 34 हजार 180 रुपये कर के रूप में दिए, जबकि वर्ष 2018-19 में 22 लाख 19 हजार 660 रुपये का आयकर उन्होंने सरकार को दिया था। उनके पुत्र प्रशांत अहिरवार ने भी वर्ष 2022-23 में सरकार को 13 लाख 41 हजार 860 रुपये आयकर के रूप में दिए। उनके पास कटरी ख्यौरा कानपुर में तथा सरसई तहसील राठ जिला हनुमतपुर में भी खेती है। ग्रेटर नोएडा में उनका आवासीय भूखंड स्थित है। 1990 में उन्होंने पीजी डिप्लोमा इनफारेस्टी राजवन सेवा महाविद्यालय देहरादून से किया, वहीं 1981 में बुंदेलखंड विश्वविद्यालय झांसी से उन्होंने बीएससी की डिग्री प्राप्त की।

नामांकन दाखिल करतीं सपा प्रत्याशी ऊषा वर्मा। अमृत विचार

नामांकन के लिए जाते बसपा प्रत्याशी। अमृत विचार

21 लाख से अधिक आयकर देती हैं सपा प्रत्याशी ऊषा वर्मा

सपा प्रत्याशी ऊषा वर्मा की आय पिछले पांच सालों में कम हुई है। पहले उन्होंने वर्ष 2019-20 में सरकार को अपनी आय पर 28 लाख 44 हजार 483 रुपये कर दिया, वहीं 2023-2024 में यह धनराशि घट गई। इस वर्ष उन्होंने 21 लाख 87 हजार 360 रुपये कर सरकार को दिया। यह बात उन्होंने नामांकन के दौरान दाखिल अपने शपथ पत्र में कही। हरदोई लोकसभा क्षेत्र से सपा प्रत्याशी ऊषा वर्मा (60) फारचूनर, ट्रैक्टर की मालिकन भी हैं। उनके पास 25 लाख रुपये के सोने के आभूषण के अलावा हीरे व नीलम की जड़ित अंगुठियां व दो जोड़ी कान के बुंदे जिनकी कीमत पांच लाख रुपये है। इसके अलावा पांच सौ ग्राम चांदी के बर्तन भी हैं। ऊषा वर्मा के पास ग्राम काकूमऊ, बक्शापुर, हरिसिंहपुर तथा महोलिया, सैयापुरवा में जमीनें भी हैं। पेट्रोल पंप की मालिकन होने के साथ-साथ राइस मिल भी है। इसके अतिरिक्त उनके पास तमाम आवासीय दुकान व मकान हैं। जिनकी कीमत चार करोड़ से अधिक की है। ऊषा वर्मा ने वर्ष 1987 में मेरठ विश्वविद्यालय में अंग्रेजी में एमए किया है।

गर्मी के चलते सुबह 7:30 हुआ परिषदीय स्कूलों का समय

हरदोई, अमृत विचार। शैक्षिक सत्र 2024-25 में बेसिक शिक्षा परिषद के कक्षा एक से आठ तक के स्कूलों के समय में बदलाव किया गया है प्रदेश के विशेष सचिव यतीन्द्र कुमार ने महा निदेशक बेसिक शिक्षा को भेजे पत्र में कहा है कि लगातार की जा रही मांग को ध्यान में रखते हुए परिषदीय स्कूल अब सुबह 7 : 30 बजे से 1: 00 तक होंगे। हीट वेब के चलते शिक्षक संघ स्कूलों के समय में बदलाव करने की बराबर कर रहा था। उसी के चलते शासन ने ऐसा फैसला लिया है।

बीईओ ने शिक्षिका पर कार्रवाई के लिए बीएसए को लिखी चिट्ठी

हरदोई, अमृत विचार। बीएलओ जैसी ज़िम्मेदारी से मुंह फेरने वाली शिक्षिका के खिलाफ प्रशासनिक कार्यवाही के लिए बीईओ सण्डीला ने बीएसए को चिट्ठी लिखी है। लिखी गई चिट्ठी में शिक्षिका के ऊपर और भी कई आरोप लगाए गए है। बीईओ सण्डीला ने बीएसए के नाम लिखी चिट्ठा में कहा है कि ब्लाक के प्राथमिक विद्यालय जामू में तैनात सहायक अध्यापिका रजनी शंखवार बूथ नंबर-64, कमरा नंबर-02 की बीएलओ है। ड्यूटी के दौरान जिस दिन बोर्ड परीक्षा नही थी, उस दिन विद्यालय से गैर हाज़िर रहीं। इसके अलावा बीएलओ रहते हुए मतदाता सूची के प्रकाशन में लापरवाही बरती। इससे पहले स्पष्टीकरण मांगा गया था, लेकिन लापरवाह शिक्षिका ने उसका कोई जवाब नही दिया। बीईओ ने बीएसए से शिक्षिका का सात दिनों का वेतन रोकने और मतदाता सूची जैसे महत्वपूर्ण कार्य में लापरवाही करने पर कार्यवाही की संस्तुति की है।

मतदान के दिन लोकतांत्रिक दायित्व का सभी करें निर्वहन

हरदोई

अमृत विचार। बुधवार को रसखान प्रेक्षागृह में जनपद के उद्यमियों व व्यापारियों के साथ मतदाता जागरूकता कार्यक्रम का आयोजन किया गया।

जिलाधिकारी मंगला प्रसाद सिंह ने उद्यमियों व व्यापारियों को मतदान के महत्व के बारे में बताते हुए कहा कि 13 मई को स्वयं मतदान करें और अन्य लोगों को भी मतदान के लिए प्रेरित करें। अपने लोकतान्त्रिक दायित्व का निर्वहन करें।

पुलिस अधीक्षक केशव चन्द्र गोस्वामी ने कहा कि 13 मई मतदान दिवस को आलस्य बिल्कुल न करें। निर्भीक होकर मतदान करें। मुख्य विकास अधिकारी सौम्या गुरुरानी ने कहा कि इस चुनाव में नारी शक्ति, युवा एवं दिव्यांगों को समर्पित बूथ बनाये गए गए हैं। इसके साथ ही सभी बूथों को आदर्श बूथ बनाया गया है। यहाँ सभी प्रकार की आवश्यक व्यवस्थाएं सुनिश्चित की गयी हैं। उपनिदेशक कृषि डॉ नंदकिशोर ने कहा कि 13 मई को शत प्रतिशत मतदान कर लोकतंत्र को मजबूत बनायें। जिलाधिकारी ने सभी उद्यमी व व्यापारी प्रतिभागियों को मतदाता जागरूकता की शपथ दिलायी तथा रैली को रवाना किया। इस अवसर उपायुक्त उद्योग दुर्गेश कुमार, उपायुक्त जीएसटी, जिला सूचना अधिकारी संतोष कुमार आदि उपस्थित रहे।

मतगणना स्थल पर किसी को न दें प्रवेश

हरदोई

अमृत विचार। प्रेक्षक सामान्य टीवाई भट्ट ने जिला निर्वाचन अधिकारी मंगला प्रसाद सिंह, पुलिस अधीक्षक केसी गोस्वामी तथा मुख्य विकास अधिकारी सौम्या गुरूरानी के साथ बुधवार को स्थानीय मंडी स्थल का सघन निरीक्षण किया। निरीक्षण के दौरान ईवीएम मशीनों के रख-रखाव, अभिकर्ताओं व कर्मचारियों के आने-जाने आदि की व्यवस्थाओं के सम्बन्ध में जिलाधिकारी ने जानकारी प्राप्त की।

जिलाधिकारी ने बताया कि मंडी के चारों ओर बैरीकेटिंग की गयी है और किसी भी बाहरी व्यक्ति के आने-जाने पर प्रतिबन्ध लगाया गया है। प्रेक्षक ने जिलाधिकारी के साथ पोलिंग पार्टी रवाना स्थल आईटीआई कालेज का निरीक्षण किया तथा जिलाधिकारी ने पोलिंग पार्टी रवानी के सम्बन्ध में पूरी जानकारी प्राप्त की। प्रेक्षक टीवाई भट्ट मिश्रिख लोकसभा का आगमन 23 अप्रैल को हो गया है। प्रतिदिन प्रातः 10 से 11 बजे का समय जनता से मिलने के लिये लोक निर्माण विभाग के डाक बंगले पर निर्धारित किया है। प्रेक्षक का मोबाइल नं. 9453502540 है। इसकी जानकारी अखिलेश प्रताप सिंह (लाईजन आफिसर) ने दी। इस अवसर पर अपर जिलाधिकारी प्रियंका सिंह, नगर मजिस्टेट सहित अन्य संबंधित अधिकारी आदि उपस्थित रहे।

निरीक्षण के दौरान प्रेक्षक को जानकारी देते जिला निर्वाचन अधिकारी मंगला प्रसाद सिंह। अमृत विचार

सार-संक्षेप

चोरों द्वारा बिखराया गया सामान। अमृत विचार

चोरों ने नगदी समेत आभूषण किये पार

मल्लावां, हरदोई, अमृत विचार। बरहुवां गांव में बीती रात अज्ञात चोरों ने एक घर को निशाना बनाकर नगदी समेत हजारों के आभूषण चोरी कर ले गए। मल्लावां कोतवाली क्षेत्र के बरहुआ गांव निवासी विकास पुत्र स्वर्गीय तीर्थ राम ने कोतवाली में दी तहसील में बताया मंगलवार की रात परिवार के सदस्यों के साथ सब लोग घर में सो रहे थे। इसी बीच रात अज्ञात चोर मेन गेट से घुसकर कमरे में रखे एक लाख तीस हजार रुपए नगद और एक सोने का मंगलसूत्र, एक जोड़ी बाला चोरी कर ले गए। सुबह जब परिवार के लोग सो कर उठे तो देखा घर पर रखा सारा सामान बिखरा हुआ पड़ा है। घटना की सूचना पर उपनिरीक्षक नवीन कुमार द्विवेदी ने जांच पड़ताल की।

जेबकतरे ने किसान के 38 हजार रुपये किये पार

बिलग्राम, हरदोई, अमृत विचार। थाना क्षेत्र के रहुला निवासी हसीन के घर में आने वाली 26 तारीख को शादी है, जिसके लिए वो नगर की बैंक आफ इंडिया से पैसे निकालने आया था ताकि शादी की जरूरतों को पूरा किया जा सके, हसीन ने बैंक से चालिस हजार रुपये निकाले जिसमें से दो हजार रुपये शर्ट की जेब में रख लिये बाकी के 38 हजार पैंट की गुप्त जेब में रखे ताकि किसी को खबर न लगे और पैसे सुरक्षित घर तक पहुंच जाये किसान हसीन अपने गांव रहुला जाने के लिए पीपल चौराहा से ई-रिक्शा पर जैसे ही बैठे साथ में जेबकतरा भी सवार हो गया। कुछ दूर जाने के बाद जेबकतरे ने पैंट की गुप्त जेब से 38 हजार रुपये पार कर दिये और हसीन को बिल्कुल खबर नहीं लगी जेबकतरा किराया देकर रफूचक्कर हो गया। जिसके बाद हसीन की पैंट की जेब पर नजर पड़ी तो 38 हजार रुपये गायब थे। साथ में पड़ोस में बैठा जेबकतरा भी, जेब कटने के बाद रस्म अदायगी के लिए तहरीर लेकर हसीन कोतवाली पहुंचे जहां से हसीन को कार्यवाही का भरोसा देकर घर भेज दिया गया।

राजकीय सम्प्रेक्षण गृह का किया निरीक्षण

हरदोई, अमृत विचार। जनपद न्यायाधीश राजकुमार सिंह ने उपजिलाधिकारी सदर एवं क्षेत्राधिकारी यातायात के साथ राजकीय सम्प्रेक्षण गृह (किशोर) का निरीक्षण किया। निरीक्षण के दौरान संस्था में निरूद्ध किशोरों द्वारा निर्मित श्री राम मन्दिर मॉडल का प्रर्दशन किया गया। जनपद न्यायाधीश ने पुष्प एवं दीप प्रज्जवलित किया। निर्मित मन्दिर मॉडल के प्रतिभागी किशोरों को उपहार देकर उनका उत्साह वर्धन किया गया। इस मौके पर संस्था प्रभारी अधीक्षक सर्वेश कुमार श्रीवास्तव, अध्यापक देवेश मोहन सिंह व रवि कुमार तथा संस्था में तैनात अन्य कर्मचारी आदि मौजूद रहे।

जुमलों से जनता त्रस्त, कांग्रेस की गारंटियों में भरोसा

हरदोई, अमृत विचार। जिला एवं शहर कांग्रेस कमेटी कार्यालय पर प्रदेश उपाध्यक्ष ने कांग्रेसजनों, कार्यकर्ताओं एवं पदाधिकारियों से बैठक कर मुलाकात की। इस अवसर पर उन्होंने जिला एवं लोकसभा स्तरीय कंट्रोल रूम का उद्घाटन किया। कांग्रेस के पांच न्याय गारंटी कार्ड वितरण की समीक्षा की गई। इस अवसर पर प्रदेश उपाध्यक्ष शरद मिश्रा ने कहा कि जुमलों से त्रस्त जनता ने कांग्रेस की गारंटियों में जताया भरोसा। राहुल गांधी और इंडिया गठबन्धन में युवाओं, महिलाओं, किसानों, श्रमिकों का भरोसा जगा है। सामाजिक व आर्थिक समानता के लिए कांग्रेस संकल्पबद्ध है। इस अवसर पर जिलाध्यक्ष आशीष कुमार सिंह सोमवंशी, सोशल मीडिया जिलाध्यक्ष महताब अहमद, कंट्रोल रूम इंचार्ज राजेश पाण्डेय, हरदोई लोकसभा मीडिया कोऑर्डिनेटर जिला महासचिव शशिबाला वर्मा, प्रदेश महासचिव युवा कांग्रेस निर्भान सिंह यादव आदि साथी मौजूद रहे।

गैस रिसाव से सिलेंडर में लगी आग, महिला झुलसी

हरदोई, अमृत विचार। खाना बनाने के दौरान गैस का रिसाव होने से सिलेंडर में आग लग गई। इस तरह हुए हादसे से वहां हड़कंप मच गया। खाना बना रही महिला झुलस गई। सवायजपुर कोतवाली के रूपापुर में बुधवार को शकुंतला देवी अपने घर में दोपहर का खाना बना रही थी, उसी बीच एका-एक गैस का रिसाव होने से सिलेंडर में आग लग गई। शकुंतला कुछ समझती, उससे पहले ही वह आग की चपेट में आने से झुलस गई। उधर आग लगने की खबर सुनते ही आस-पड़ोस के लोग दौड़ पड़े। उन्होने घरेलू सामान बचाने की तमाम कोशिश की, लेकिन फिर भी शकुंतला की बहुत सारी घर-गृहस्थी जल कर राख हो गई।

चुनाव पाठशाला के बाद निकाली रैली

हरदोई

अमृत विचार। विकास खण्ड बावन के ग्राम पंचायत कौढ़ा के प्राथमिक पाठशाला कौढ़ा एवं उच्च प्राथमिक विद्यालय कौढ़ा के बूथ संख्या 357, 358, जूनियर हाईस्कूल कौढ़ा के बूथ संख्या 353, 354, 355, 356 तथा प्रापा काशीपुर के बूथ संख्या 349, 350 पर चुनाव पाठशाला का आयोजन डा. राम प्रकाश खण्ड विकास अधिकारी बावन की अध्यक्षता में आयोजित किया गया, तथा मतदाता शपथ दिलायी गयी। चुनाव पाठशाला में उपस्थित मतदाताओं को मतदान प्रतिशत बढ़ाये जाने हेतु समस्त परिवार को प्रातः सात बजे एक साथ वोट डालने हेतु निर्देशित किया गया तथा अन्य कार्यों को बाद में किया जाये। चुनाव पाठशाला के बाद ग्राम पंचायत में मतदाता जागरूकता रैली निकाली गयी। प्रा.पा. अनंगबेहटा के बूथ संख्या 293, 294, 295, प्रा. पा. सथरा के बूथ संख्या 352, जूनियर हाई स्कूल के बूथ संख्या 351 का निरीक्षण किया गया, तथा सचिवों को बूथों में साफ-सफाई कराये जाने के निर्देश दिये गये।

ग्राम पंचायत पकरी के बूथ संख्या 212, 213, प्रा. पा. मझिगवां के बूथ संख्या 19, प्रा. पा. गजहथन के बूथ संख्या 31, प्रा. पा. समुदा के बूथ संख्या 88, प्रा. पा. फूलबेहटा के बूथ संख्या 348, में मतदाता शपथ दिलायी गयी।

विकास खण्ड बावन में मतदाता जागरूकता रैली निकालते ग्रामवासी। अमृत विचार

चुनावी मैदान में आमने-सामने आ गए पति-पत्नी

हरदोई

अमृत विचार। हरदोई में मिश्रिख लोकसभा का चुनाव काफी दिलचस्प बना हुआ है। समाजवादी पार्टी लगातार अपने प्रत्याशियों को बदल चुकी है। समाजवादी पार्टी द्वारा मिश्रिख से अपना प्रत्याशी बदलने के बाद संगीता राजवंशी को अपना मिश्रिख लोकसभा क्षेत्र से प्रत्याशी बनाया। संगीता राजवंशी ने आज अपने समर्थकों के साथ कलेक्ट्रेट में सीडीओ के सामने पेश होकर अपना नामांकन सौपा। संगीता राजवंशी ने मिश्रिख लोकसभा सीट की जीत का दावा भी किया साथ ही भारतीय जनता पार्टी पर हमला बोला। हालांकि इन सब के बीच मिश्रिख लोकसभा सीट उस समय चर्चा में आ गई जब सपा की प्रत्याशी संगीता राजवंशी के नामांकन दाखिल करने के बाद ही उनके पति मनोज कुमार राजवंशी ने निर्दलीय उम्मीदवार के रूप में अपना नामांकन दाखिल कर दिया। ऐसे में मिश्रिख लोकसभा सीट पर अब भाजपा सपा बसपा के साथ निर्दलीय प्रत्याशी भी मैदान में है वहीं सपा और निर्दलीय प्रत्याशी आपस में पति-पत्नी है। ऐसे में मिश्रिख लोकसभा सीट पर अब पति-पत्नी के बीच मुकाबला देखने को मिलेगा की किस प्रत्याशी को कितने वोट मिलते हैं। पति-पत्नी के नामांकन दाखिल करने के बाद क्षेत्र में चर्चाओं का भी दौर जारी है।

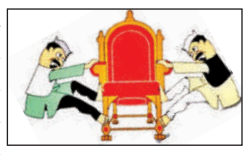

शस्त्र की शौकीन है सपा प्रत्याशी

समाजवादी पार्टी द्वारा बुधवार को अपनी दोनों लोकसभा सीट पर नामांकन दाखिल किए गए। हरदोई लोकसभा सीट पर उषा वर्मा ने नामांकन दाखिल कर जीत का दावा किया वहीं मिश्रिख लोकसभा सीट पर संगीता राजवंशी ने नामांकन दाखिल करते हुए अपनी जीत का दावा किया। प्रदेश में समाजवादी पार्टी गठबंधन के साथ चुनाव लड़ रही है जबकि भारतीय जनता पार्टी अपने सहयोगी दल के साथ चुनाव लड़ रही है। मिश्रिख लोकसभा सीट पर समाजवादी पार्टी की प्रत्याशी को कांग्रेस का समर्थन प्राप्त है वहीं भाजपा अपने दम पर यह चुनाव लड़ रही है। समाजवादी पार्टी की प्रत्याशी संगीता राजवंशी ग्राम चंदौली पोस्ट मछरेहटा तहसील मिश्रिख जिला सीतापुर कि रहने वाली है। संगीता राजवंशी प्रॉपर्टी के साथ शस्त्र की भी शौकीन है। संगीता राजवंशी के पास नगद में एक लाख 30 हजार है, जबकि उनके पति मनोज कुमार राजवंशी के पास 3,70,000 नगद है। संगीता राजवंशी के कई बैंक खाते हैं और कई पॉलिसी चल रही है। सबसे अच्छी बात यह है कि संगीता राजवंशी के ऊपर अभियोग पंजीकृत नहीं है। सपा प्रत्याशी संगीता राजवंशी के पास एक एसयूवी स्कॉर्पियो कर है वही 10 लाख 40 हजार रुपए के आभूषण है जबकि संगीता राजवंशी के पति मनोज कुमार राजवंशी के पास सोने में 5 तोला है जिसकी कीमत तीन लाख के करीब है। संगीता राजवंशी के नाम 4 .18 एकड़ भूमि है जबकि उनके पति के नाम 14 .29 एकड़ भूमि है। सपा प्रत्याशी और उनके पति के पास कोई भी विरासत की संपत्ति नहीं है वहीं स्वजीत संपत्ति संगीता राजवंशी के पास 22 लाख 30 हजार की है जबकि उनके पति के पास 38 लाख 24 हजार 799 की है।

निर्दलीय प्रत्याशी पर दर्ज मुकदमे

हरदोई। मिश्रिख लोकसभा सीट से निर्दलीय प्रत्याशी के तौर पर चुनाव लड़े रहे मनोज कुमार राजवंशी पुत्र रामपाल राजवंशी ग्राम चंदौली पोस्ट मछरेहटा तहसील मिश्रिख जिला सीतापुर के रहने वाले हैं। मनोज कुमार राजवंशी पर नौ अभियोग पंजीकृत है जिसमें से एक में न्यायालय द्वारा उन्हें दोष मुक्त किया जा चुका है। जबकि अन्य विचाराधीन है। मनोज कुमार राजवंशी के पास 37,0000 नगद उनकी पत्नी के पास 1,30,000 रुपए नगद है। मनोज कुमार राजवंशी भी शास्त्र के शौकीन है। इनके पास एक राइफल 315 बोर व एक रिवाल्वर 32 बोर की है। फिलहाल मिश्रिख लोकसभा सीट में मुकाबला काफी दिलचस्प हो गया है। मैदान में पति-पत्नी है वहीं भाजपा से प्रत्याशी अशोक रावत हैर जबकि बसपा ने भी अपना प्रत्याशी को मैदान में उतार रखा है। ऐसे में अब चर्चा है कि पति-पत्नी आपस में एक दूसरे के वोट को काटने का काम करेंगे। मिश्रिख लोकसभा सीट पर दोनों प्रत्याशियों के रिश्तेदारों और मित्रों में वोट को लेकर असमंजस की स्थिति बन गई हैं।

एक नजर

पूर्व न्यायाधीश के निधन पर शोक जताया

हरदोई। इलाहाबाद हाईकोर्ट के पूर्व मुख्य न्यायाधीश रफत आलम के आकस्मिक निधन का समाचार मिलते ही बार एसोसिएशन द्वारा बैठक कर पूर्व न्यायाधीश श्री आलम के निधन पर दुख व्यक्त किया तथा मृतात्मा की शांति के लिए दो मिनट का मौन रखकर ईश्वर से प्रार्थना की तथा शोक प्रस्ताव पारित किया। तत्पश्चात उनके सम्मान में अदालती कामकाज ठप रखने का निर्णय लिया। यह जानकारी बार एसोसिएशन के महामंत्री महेन्द्र प्रताप सिंह ने दी है।

पिटाई करने में मुकदमा दर्ज, सीओ करेंगे जांच

हरदोई, अमृत विचार। खेत पर जा रहे दलित को एक बाग़ में छिपे बैठे लोगों ने गाली-गलौज करते हुए उसकी पिटाई कर दी। पुलिस ने दी गई तहरीर पर तीन हमलावरों के खिलाफ एससी-एसटी एक्ट के तहत केस दर्ज कर लिया। जिसकी जांच सीओ बघौली को सौंपी गई है। मंगलवार को बघौली थाने के अछरामऊ निवासी मान सिंह पुत्र मोतीलाल अपने खेत पर जा रहा था, उसी बीच रास्ते में सर्वेश के बाग़ में छिपे बैठे गांव निवासी शिवमोहन उर्फ गोपी किशन, कृष्ण बहादुर सिंह उर्फ मुरारी और विनोद सिंह उसे गाली-गलौज करते हुए लाठी-डंडे से पीटने लगे। पुलिस ने मान सिंह की तहरीर पर उन तीनों हमलावरों के खिलाफ एससी-एसटी एक्ट के तहत केस दर्ज किया है। मामले की जांच सीओ बघौली को सौंपी गई है।

घरेलू कलह से जूझ रही महिला ने की आत्महत्या

हरदोई, अमृत विचार। घरेलू कलह से जूझ रही एक 65 वर्षीय बुजुर्ग महिला ने खेत पर फांसी लगा कर आत्महत्या कर ली। इसका पता होते ही वहां कोहराम मच गया। पचदेउरा थाने के नरभा गांव निवासी हरिनाथ की 65 वर्षीय बुजुर्ग पत्नी सावित्री बुधवार की सुबह बगैर कुछ बताए अपने घर से चली गई। काफी देर बाद तक उसका कुछ पता नहीं चला, उसी बीच गांव के कुछ लोग अपने-अपने खेतों की तरफ जा रहे थे, उसी बीच दिखाई दिया कि सावित्री का शव खेत के किनारे खड़े एक पेड़ में साड़ी के फंदे से बंधा हुआ फांसी में एक बुजुर्ग महिला ने फांसी पर लटक रहा था। इसका पता होते ही वहां कोहराम मच गया। घरेलू कलह से जूझ रही सावित्री ने उससे छुटकारा पाने के लिए ऐसा कदम उठाया। वहां पहुंची पुलिस ने शव का पोस्टमार्टम कराया है।

गर्मी बढ़ते ही लोकल फॉल्ट से होने लगी बत्ती गुल

40 डिग्री तापमान के बीच बिजली कटौती से लोग बेहाल, बेहतर आपूर्ति के दावे हो गए हवा-हवाई

हरदोई

अमृत विचार। गर्मी फुल बत्ती हो रही गुल। गर्मी से पहले विभाग और विभाग के मंत्री लगातार लाइन लॉस को कम करने के बड़े-बड़े दावे कर रहे थे। लाइन लॉस को कम करने के लिए ट्रांसफार्मर से लेकर लगातार तारों के बदलने का कार्य किया जा रहा हैं। हरदोई में भी मोहल्लों, सड़कों पर पुराने तारों को हटाकर नए तार डाले जा रहे हैं, लेकिन इन सबके बाद भी हरदोई में जमकर लोकल फ़ॉल्ट हो रही है। जिसके चलते लोगों को गर्मी में समस्या का सामना करना पड़ रहा है। लोगों की यह समस्या तब बढ़ जाती है जब लोकल फ़ॉल्ट रात में या सुबह होती है। लोकल फ़ॉल्ट से सबसे ज्यादा दुकानदारों को समस्या का सामना करना पड़ रहा है। हरदोई में मौसम 40 डिग्री के आसपास अभी से पहुंच गया है। मई जून का अनुमान लगाकर ही लोगों से पसीने छूट रहें हैं।

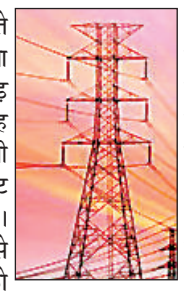

शहर के अलग-अलग फीडर से लगातार विद्युत कटौती की जा रही है। यह कटौती लोकल फ़ॉल्ट के चलते हो रही है। शहर के रेलवे गंज में बीते दो दिनों में तारों में आग लगने की घटनाएं सामने आ चुकी है। सोमवार को रेलवे गंज के नई बस्ती में तारों में आग लगने के चलते लगभग तीन घंटे तक विद्युत आपूर्ति बाधित रही रात लगभग 9:30 बजे तारों में आग लगने के चलते बाधित हुई आपूर्ति रात लगभग 12 बजे के करीब बहाल हो सकी। वहीं मंगलवार को भी रेलवेगंज के पीतांबरगंज मोहल्ले में विद्युत विभाग द्वारा हाल ही में डाले गए नए तारों में आग लगने के चलते विद्युत आपूर्ति को बंद कर दिया गया था। हालांकि मंगलवार को लगभग 40 मिनट बाद आपूर्ति को पुनः बहाल कर दिया गया। इसके साथ रेलवे गंज क्षेत्र में दिन में 2 से 3 बार लोगों को लोकल फ़ाल्ट का सामना करना पड़ रहा है। लोकल फ़ाल्ट के चलते लोगों के पसीने छूट रहे हैं, जबकि सबसे ज्यादा समस्या दुकानदारों को हो रही है। दुकानदारों के मुताबिक गर्मी के चलते लोग एसी कूलर जमकर खरीदे रहे हैं ऐसे में लाइट न होने के चलते ग्राहकों को एसी कूलर, पंखे को दिखाने में समस्या का सामना करना पड़ रहा है। रेलवेगंज क्षेत्र के लोगों ने बताया कि रात में विद्युत आपूर्ति बाधित होने से नींद में खलल पड़ता है, वहीं सुबह 5 से 8 के बीच विद्युत आपूर्ति बाधित होने से स्कूल जाने वाले बच्चों व कार्यालय जाने वाले लोगों को सबसे ज्यादा कठिनाइयों का सामना करना पड़ता है। दैनिक क्रियाओं में भी इसका असर पड़ता है।

बोले एसडीओ

इस मामले पर जब एसडीओ केपी सिंह से बात की तो उन्होंने बताया कि गर्मी के चलते लोकल फ़ॉल्ट की समस्याएं हो रही है। तार में आग लगने की बात पर केपी सिंह ने कहा कि तार में लूजिंग के चलते यह आग लगी होगी ।एसडीओ केपी सिंह ने कहा कि हरदोई में लगातार गर्मी के चलते मांग बड़ी है इसके चलते लोगों को यह समस्या उठानी पड़ रही है।

30 घंटे से अधेरें में है 3 हजार की आबादी

हरदोई, अमृत विचार। तकरीबन 3 हज़ार की आबादी वाले दूल्हापुर गांव में 30 घंटे से बत्ती गुल होने से वहां के लोग बेहाल है। छोटा हो या बड़ा, हर कारोबार पूरी तरह से चौपट हो गया है। गांव वालों का कहना है कि उन्होने इस बारे में पिहानी पॉवर हाउस कॉल की, लेकिन उधर से कोई सही जवाब नहीं दिया गया। हरियावां ब्लाक के दूल्हापुर गांव की तकरीबन 3 हज़ार की आबादी है। कल-कारखाने के अलावा वहां रोज़मर्रा की चीज़ो की दुकाने भी है। 30 घंटे हो चुके है, वहां की बिजली अभी भी गुल है। इस वजह से वहां का सारा कारोबार तो चौपट ही है, साथ ही लोग गर्मी से बेहाल हैं।

नर्सिंग होम में हुए ऑपरेशन के बाद प्रसूता की मौत

हरदोई

अमृत विचार। शहर के एक नर्सिंग होम में भर्ती कराई गई गर्भवती का प्रसव के लिए ऑपरेशन किया गया, प्रसव होने के बाद प्रसूता की हालत बिगड़ती देख उसे रिफर कर दिया गया। घर वाले उसे मेडिकल कालेज ले कर पहुंचते, लेकिन उससे पहले ही उसकी मौत हो गई। जबकि उसके बच्चे का इलाज चल रहा है।

अरवल थाने के खद्दीपुर चैन सिंह निवासी गौरव की शादी दो साल पहले पिपरिया की गुरमिता के साथ हुई थी। गुरमिता के पहला प्रसव था। बताते है कि बुधवार को प्रसव पीड़ा होने पर उसका जेठ अमित कुमार गुरमिता को ले कर शहर पहुंचा। आशा बहू के सिखाने-भड़काने पर वह उसे बिलग्राम चुंगी के पास एक नर्सिंग होम ले गया। जहां के डाक्टरों ने प्रसव के लिए गुरमिता का ऑपरेशन करते हुए बेटे का जन्म कराया। लेकिन उसके कुछ ही देर बाद उसकी हालत बिगड़ गई। प्रसूता की बिगड़ती हालत को देख कर नर्सिंग होम के डाक्टरों ने उसे मेडिकल कालेज ले जाने की सलाह दी, लेकिन जब तक गुरमिता को वहां पहुंचाया जाता, इससे पहले ही उसकी मौत हो गई। उसके जेठ अमित कुमार का आरोप है कि नर्सिंग होम के डाक्टरों ने लापरवाही बरती, जिससे उसकी मौत हुई।

आग से छह बीघा गेहूं की जली फसल

माधौगंज, हरदोई, अमृत विचार। थाना क्षेत्र के ग्राम हरिचन्दापुर मजरा शुक्लापुर में बुधवार शाम खेतों में आग की लपटें देखकर लोगों में हाहाकर मच गया। किसानों की सूझबूझ के चलते खेतों की ट्रैक्टर से जुताई करके पम्पिंग सेट व रजबहा की मदद से विकराल लपटों पर पानी डालकर आग पर काबू पाया जा सका। ग्रामीणों ने बताया कि खेतों में गेहूं फसल की कटाई व मढ़ाई का कार्य चल रहा है। गांव के रामचन्द्र, रामऔतार व श्रीकृष्ण की छह बीघा कच्चे गेहूं फसल जलकर स्वाहा हो गई। वहीं खेत के पास आम व अन्य पेड़ झुलस गए। सूचना पर पहुंचे 112 डायल पुलिसकर्मियों ने आग बुझाने में मदद की। दमकल की गाड़ी मौके पर नही पहुंच पाई।

पोस्टमार्टम हाउस पर भी हो रही रिश्वतखोरी

हरदोई

अमृत विचार। सीएमओ की नज़रों के सामने लाशों के साथ आने वालों से कैसे रिश्वत वसूली जा रही है, इस सच को बे-नकाब करने वाला वीडियो सामने आया है। नीचता की सारी हदें पार करने वाले इस खुलासे से गुस्साए सीएमओ ने पोस्टमार्टम हाउस में तैनात फार्मासिस्ट को खूब फटकारा। इस सारे मामले को लेकर सीएमओ ऑफिस से लेकर पोस्टमार्टम हाउस तक सारे दिन अफ़रा-तफ़री होने का नज़ारा दिखाई दिया।

सीएमओ ऑफिस के ठीक सामने पोस्टमार्टम हाउस है। वहां तैनात आउट सोर्सिंग कर्मचारी लाशों के साथ आने वालों से खुल्लम-खुल्ला रिश्वत लेते है। इसका कई बार खुलासा हुआ। सीएमओ चाहते तो इस रिश्वतखोरी पर कब की लगाम लग चुकी होती, लेकिन वहां के असरदार लोगों के असर के आगे सब कुछ बे-असर रहा और उसका नतीजा यह हुआ कि अब तो रिश्वतखोरी का खेल खुला खेल फर्रुखाबादी की तर्ज़ पर खेला जा रहा है। पोस्टमार्टम हाउस में तैनात आउट सोर्सिंग कर्मचारी वहां क्या कर रहे हैं, इसका खुलासा एक वीडियो से हुआ है। इसका पता होते ही तमतमाए सीएमओ डा. रोहिताश्व ने पहले तो वहां के प्रभारी फार्मासिस्ट पंकज सचान को खूब फटकारा, उसके बाद उन्होने 100 बेड हास्पिटल के सीएमएस डा. मनोज श्रीवास्तव समेत तीन सदस्यीय जांच समिति बनाई है। एक्शन में आई समिति ने जांच शुरू कर दी है।

पोस्टमार्टम हाउस। अमृत विचार

सीएमओ ने जांच के लिए बनाई तीन सदस्यीय समिति

घूसखोरी के खेल में शामिल हैं बड़े अधिकारी

पोस्टमार्टम हाउस में अकेले आउट सोर्सिंग कर्मचारी ही रिश्वत ले रहें है, ऐसा फिलहाल कोई मानने को तैयार नहीं है। पता चला है कि इस खेल में आउट सोर्सिंग कर्मचारियों की आड़ में बड़े-बड़े खिलाड़ी है। सांठगांठ के बिना किसी भी आउट सोर्सिंग कर्मचारी की इतना हिम्मत कहां कि वह किसी से एक आना तक मांग ले, तभी तो कहा जा रहा है कि अकेला चना भाड़ कैसे फोड़ सकता है।

प्रेमी से शादी न हो पाने पर प्रेमिका ने फांसी लगाकर दी जान

हरदोई

अमृत विचार। एक साथ कालेज में ढाई अक्षर प्रेम की पढ़ाई करने वाले प्रेमी-प्रेमिका एक दूसरे से शादी करना चाहते थे, लेकिन प्रेमी के घर वाले तैयार नहीं हुए, इसके लिए बात पुलिस तक पहुंची और पंचायत भी जोड़ी गई, लेकिन फिर भी बात नहीं बनी। उसी के बाद प्रेमिका ने ज़हर खा कर आत्महत्या कर ली। मामला बेहटा गोकुल थाने के रामापुर रहोलिया का है। गांव निवासी दयाराम की 18 वर्षीय पुत्री ज्योतिमा बावन के नारायण बालिका इण्टर कालेज से इण्टर की पढ़ाई कर चुकी थी, उसी के साथ साण्डी थाने के सैदापुर का अतुल भी रामापुर रहोलिया में अपने मामा पिंकू के घर रह कर पढ़ाई करता था। पढ़ाई के साथ-साथ ज्योतिमा और अतुल के बीच प्रेम हो गया, दोनों शादी करना चाहते थे, लेकिन अतुल के घर वाले इस रिश्ते के लिए तैयार नहीं हुए। बात बनाने के लिए पंचायत जोड़ी गई, पुलिस ने भी दखल दिया, लेकिन अतुल के परिजन राजी नहीं हुए। ज्योतिमा अपना प्यार पाने के लिए बेहटा गोकुल थाने पहुंची और अपनी बात कहने के बाद भी उसके

हाथ खाली ही रहे। उसके बाद मंगलवार को उसने ज़हर खा लिया। हालत बिगड़ने पर उसके घर वाले उसे इलाज के लिए मेडिकल कालेज ले कर पहुंचे, बुधवार की सुबह उसकी इलाज के दौरान मौत हो गई।

रामापुर रहोलिया के दयाराम के पांच बेटियां और एक बेटा राहुल वर्मा है। ज्योतिमा की बड़ी बहन रेशमा ने भी प्यार पाने की चाहत में फांसी लगा कर आत्महत्या कर ली थी। पहले रेशमा और उसके बाद ज्योतिमा का ऐसा कदम उठाना पूरे इलाके में छाया हुआ है। रेशमा के बाद दूसरी बेटी ज्योतिमा को खो कर परिजन बेहाल हैं।

वाहन की टक्कर से पत्नी की मौत व पति की हालत गंभीर

हरदोई

अमृत विचार। शादी में शामिल होने जा रहे बाइक सवार दंपति सड़क हादसे के शिकार हो गए। दोनों को मेडिकल कालेज पहुंचाया गया, जहां पत्नी की मौत हो गई, जबकि पति को लखनऊ के लिए रेफर कर दिया।

कोतवाली देहात के प्रगतिनगर निवासी संतोष सैनी (50) मंगलवार की शाम पत्नी शशि सैनी (45) को साथ लेकर बाइक से सुरसा थाने के अंधर्रा गांव शादी की दावत में जा रहा था। बिलग्राम रोड पर सुरसा थाने के मलिहामऊ के पास किसी वाहन ने उनकी बाइक में टक्कर मार दी।

प्रेमी के साथ पकड़े जाने पर महिला ने की आत्महत्या

हरदोई

अमृत विचार। पति के साथ चंडीगढ़ में रह रही एक 45 वर्षीय महिला को वहीं के एक युवक से प्यार हो गया। वह पति के साथ अपने मायके आ गई, पीछे से उसका प्रेमी भी उसके मायके पहुंचा। दोनों रंगरेलिया मना रहे थे, उसी बीच मायके वालों ने देख लिया, प्रेमी तो वहां से भाग निकला, जबकि अपने किए से शर्मसार हुई महिला ने वहीं कमरें के अंदर फांसी लगा कर आत्महत्या कर ली। पुलिस मामले की जांच कर रही है।

बताया गया है कि शाहजहांपुर के मिरगापुर निवासी अनिल कुमार अपनी 45 वर्षीय पत्नी सोनी के साथ चंडीगढ़ में रहते हुए वहीं मज़दूरी करता था। उसी बीच सोनी को वहीं के एक युवक से प्यार हो गया। दोनों एक-दूसरे से मिलते-जुलते रहे। उसी बीच सोनी चंडीगढ़ से पति अनिल के साथ मायके आमतारा थाना पचदेवरा आ गई। बुधवार को पीछे से उसका प्रेमी चंडीगढ़ से उसके मायके पहुंच गया। दोनों आपस मे. रंगरेलिया मना रहे थे। उसी बीच मायके वालों ने सोनी को रंगे हाथो पकड़ लिया।

उसका प्रेमी तो वहां से किसी तरह भाग निकला, उसके कुछ ही देर बाद अपने किए से शर्मसार हुई सोनी ने वहीं कमरें में फांसी लगा कर आत्महत्या कर ली। इसका पता होते ही वहां अफ़रा-तफ़री मच गई। इस बारे में एएसपी पश्चिमी एमपी सिंह ने बताया है। कि मामले की जांच की जा रही, फिलहाल अभी कोई भी तहरीर नहीं आई है। उसके आते ही आगे की कार्रवाई की जाएगी।

बाइकों की टक्कर में एक युवक की मौत

कोथावां, हरदोई, अमृत विचार। बेनीगंज-कोथावां लिंक रोड पर हुए सड़क हादसे में एक बाइक सवार की मौत हो गई, जबकि उसका एक रिश्तेदार और दूसरी बाइक पर पति-पत्नी बुरी तरह ज़ख्मी हो गए। बुधवार की सुबह बेनीगंज-कोथावां लिंक रोड पर एचपी के पेट्रोल पम्प के पास आमने-सामने से आ रहीं दो बाइक आपस में भिड़ गई। टक्कर इतनी ज़बरदस्त थी कि एक बाइक पर सवार पति-पत्नी और दूसरी बाइक पर सवार दो रिश्तेदार सड़क पर जा गिरे। सभी को कोथावां सीएचसी पहुंचाया गया, जहां राम सुमेर निवासी बकेना थाना मिश्रिख ज़िला सीतापुर की मौत हो गई, जबकि उसी गांव का उसका रिश्तेदार गिरीश, दूसरी बाइक पर सवार बेनीगंज कस्बे के मोहल्ला अशराफ टोला निवासी 35 वर्षीय अमित और उसकी पत्नी सुनीता को ज़ख्मी हालत में मेडिकल कालेज पहुंचाया गया है।

कार्यक्रम जनपद स्तरीय प्रेरणा उत्सव का हुआ आयोजन

श्रेया व मृदुल करेंगे प्रधानमंत्री के स्कूल वर्नाकुलर वडनगर की सैर

हरदोई

अमृत विचार। शिक्षा मंत्रालय भारत सरकार द्वारा आयोजित कार्यक्रम के तहत बुधवार को जनपद स्तरीय प्रेरणा उत्सव का आयोजन जनपद में स्थित जवाहर नवोदय विद्यालय पिहानी में आयोजित हुआ। जिसमें जनपद के माध्यमिक विद्यालयों में अध्यनरत कक्षा 9 से 12 तक के लगभग 70 बच्चों ने प्रतिभाग किया।

प्रथम चरण में विद्यालय स्तर पर चयनित छात्र-छात्राओं ने जनपद स्तर पर चयन के लिए अपनी-अपनी प्रतिभा का प्रदर्शन किया। द्वितीय चरण में छात्र-छात्राओं द्वारा क्यों मुझे प्रेरणा के लिए चुना जाना चाहिए। भारत के लिए मेरा दृष्टिकोण विकसित भारत @ 2047 आदि विषयों पर निबंध, कविता, कहानी, गीत, लेखन व चित्रकला आदि विधाओं में अपनी प्रतिभा को पन्नों पर उकेरा। द्वितीय चरण में चयनित 30 प्रतिभागियों को तृतीय चरण में साक्षात्कार के लिए चयनित किया गया, जहां चयन समिति द्वारा छात्र-छात्राओं से विभिन्न विषयों पर उनके ज्ञान को परखा गया। तत्पश्चात चयनित सर्वश्रेष्ठ बालक-बालिका का चयन किया गया। बालक वर्ग में मृदुल सिंह एवं बालिका वर्ग में श्रेया पाल का चयन हुआ। यह दोनों छात्र-छात्राएं जनपद स्तर पर चयनित होकर वर्नाकुलर वडनगर गुजरात प्रस्थान कर वहां के अनुभवों को जनपद के साथ साझा करेंगे।

चयनित छात्र-छात्राओं के साथ डीआईओएस व प्राचार्य। अमृत विचार

VARUN ARJUN MEDICAL COLLEGE & ROHILKHAND HOSPITAL VAMCRH SHAHJAHANPUR Excellence towards profession

वरुण अर्जुन मेडिकल कालेज एवं रोहिलखंड हास्पिटल

एन.-एच. 24, बन्थरा, जिला शाहजहाँपुर फोन : 05842-276501, 7521001988, 7521001989

मेडिसिन विभाग :- सामान्य रोग के समस्त गंभीर रोगियों का इलाज व भर्ती सुविधा विशेषज्ञ डाक्टरों की देख-रेख में की जाती है। टी.एम.टी. (TMT), ईको (ECHO), होल्टर (HOLTER), की जाँच, एम.आई.सी.यू. (MICU) की सुविधा 24 घंटे विशेषज्ञ द्वारा उचित दरों में उपलब्ध है।

सर्जरी विभाग :- पित्त की पथरी, हर्निया, हाइड्रोसिल, बवासीर, भगन्दर, आँत का फटना, अपेन्डिक्स आदि रोगों का समुचित उपचार व ऑपरेशन की सुविधा। पेशाब में रूकावट, खून आना, दूधिया पेशाब आना, गुर्दे एवं पेशाब संबंधित रोगों का परामर्श इलाज एवं दूरबीन विधि द्वारा ऑपरेशन की सुविधा सस्ते दरों पर उपलब्ध है। आंतो के ऊपरी भाग व निचला भाग, बड़ी आंत व गुदा की जाँच दूरबीन द्वारा व ICU की सुविधा उचित दरों पर उपलब्ध है।

स्त्री एवं प्रसूति रोग विभाग :- बच्चे दानी में गांठ, बच्चेदानी का बाहर आना, माहवारी की समस्या, बार-बार गर्भपात होना तथा महिलाओं में बांझपन के इलाज की सुविधा, पेप स्मेयर की जाँच, कैंसर की जाँच, दूरबीन विधि द्वारा आपरेशन व सीजेरियन एवं नार्मल डिलीवरी की सुविधा एवं आई.सी.यू. (ICU) की सुविधा उचित दरों पर उपलब्ध है।

बाल रोग विभाग :- बच्चों की अत्याधुनिक नर्सरी (NICU) एवं PICU की सुविधा 24 घंटे उपलब्ध। नियोनेटल वेंटीलेटर की सुविधा, फोटो थैरेपी, एक्सचेंज, ट्रान्सफ्युजन, सरफेक्टेंट थैरेपी, सी-पैप (CPAP) की सुविधा उपलब्ध हैं। बच्चों में खून की कमी, मिर्गी पीलिया, वजन कम होना, खांसी, लकवा, डायरिया, निमोनिया आदि रोगों का परामर्श व इलाज की सुविधा। बच्चों के लिए निःशुल्क टीकाकरण की सुविधा उपलब्ध है, बच्चों के ऑपरेशन की सुविधा।

कैंसर विभाग :- स्तन कैंसर का ऑपरेशन Breast Conservation एवं Sentinel Node तकनीक के द्वारा। मुंह का कैंसर, जीभ का कैंसर, थायरॉइड कैंसर, गले का कैंसर, पेट का कैंसर, आंतों का कैंसर, लिंग का कैंसर, किडनी का कैंसर, फेफड़े का कैंसर, पित्ताशय का कैंसर, स्तन का कैंसर, बच्चेदानी का कैंसर, पैनक्रियाज का कैंसर, चमड़ी का कैंसर, हड्डी का कैंसर का इलाज की सुविधा।

नेत्र रोग विभाग :- काला मोतिया की जाँच व इलाज, कार्निया की बीमारी का इलाज, आँख के पर्दे की जाँच व इलाज, मोतियाबिन्द के ऑपरेशन MSICS तथा फेको विधि द्वारा, भैगापन, नासूर, नाखूना आदि का इलाज व ऑपरेशन की सुविधा, कम्प्यूटर (Auto Refraction) द्वारा चश्में के नम्बर व प्रमाणीकरण व जाँच की सुविधा सस्ते दरो पर उपलब्ध है। आप्थेल्मोस्कोप द्वारा आँख के पर्दे की जाँच, जर्मन माईक्रोस्कोप द्वारा आँख के आपरेशन की सुविधा। आँख में किसी भी प्रकार की चोट का इलाज और बच्चों की आँखो की बीमारियों का सभी प्रकार का इलाज। मोतियाबिन्द का आपरेशन, लैन्स, दवा व खाना मुफ्त।

हड्डी रोग विभाग :- स्पाइन सर्जरी, ट्रामा सर्जरी, घुटने के जोड़ का प्रत्यारोपण, पोलियों का ऑपरेशन, बच्चों के पैरों के टेढ़ापन का ऑपरेशन, आर्थोस्कोपी, गठिया, जोड़ों का दर्द, कमर दर्द, गर्दन दर्द आदि रोगों का इलाज सस्ते दामों पर, फिजियोथैरेपी की सुविधा।

मानसिक रोग विभाग :- उत्तर प्रदेश में पहली बार Portable TDCS (Transcranial direct current stimulation) थैरेपी की सुविधा। ई.ई.जी (E.E.G.), ई.एम.जी. (E.M.G.) एवं ई.सी.टी. (ECT) की सुविधा साइकोथैरेपी की सुविधा, साइकोलोजिकल टेस्टिंग, IQ टेस्ट, की सुविधा सस्ते दरों पर उपलब्ध है। याददाश्त कम होना, भूख न लगना, नींद न आना, डर लगना, बेचैनी, घबराहट, मानसिक दौरे पड़ना, सिर में दर्द एवं तनाव आदि का समुचित उपचार।

चर्म रोग विभाग :- सफेद दाग, सोराइसिस का इलाज फोटोथैरेपी (PUVA Chamber) के द्वारा व अधिक पसीना आने का इलाज, Megasurg-gold द्वारा मस्से व तिल का इलाज एवं Microdermabrasion के द्वारा झुर्रियों एवं त्वचा के गड्ढों का इलाज, दाद खाज खुजली, मुहाँसे, कुष्ठ रोग, स्किन एलर्जी, हाथ पैर फटना, बालों का झड़ना, रूसी व डैंड्रफ आदि के इलाज की सुविधा विशेषज्ञ डॉक्टरों के द्वारा सस्ते दरों पर उपलब्ध।

नाक कान एवं गला रोग विभाग :- कान के पर्दे में छेद होना, कम सुनाई देना, नाक की हड्डी बढ़ना, नाखूना, घेंघा, नाक की हड्डी का टेढ़ा होना, टांसिल बढ़ना आदि रोगों का उपचार व आपरेशन सुविधा दूरबीन द्वारा गले के अन्दर की जाँच, इंपीडेंस आडियोमेट्री, प्योरटोन आडियोमेट्री, सुनने की जाँच व मशीन लगाने की सुविधा उपलब्ध है।

छाती व श्वास रोग :- छाती व सांस फूलना, खांसी आना, बुखार बना रहना, सीने में दर्द, बलगम आना, बलगम में खून आना, फेंफड़ों में पानी आना आदि रोगों का इलाज तथा पी.एफ.टी. (PFT), बाई-पैप (BIPAP), सी-पैप (CPAP), सी.बी-नैट (CBNAAT) की सुविधा सस्ते दरों पर उपलब्ध है।

डायलिसिस विभाग :- डायलिसिस की सुविधा सस्ते दरों पर उपलब्ध है।

ब्लड बैंकः - ब्लड बैंक की सुविधा 24 घंटे उपलब्ध है।

डेंटल विभाग :- समस्त प्रकार के दांतों के रोगों का इलाज।

न्यूरो सर्जरी विभाग - सर व दिमाग की चोट, ब्रेन हैमरेज, ब्रेन ट्यूमर, स्ट्रोक, लकवा, माइग्रेन, दिमागी टी.बी., मिर्गी के दौरे, रीढ़ की हड्डी में दर्द अथवा टी.बी., स्लिप डिस्क, सियाटिका, दिमाग में पानी या खून का थक्का जमना, कमर व गर्दन में दर्द, चलने में लड़खड़ाहट कमर की नस दबना, इत्यादि रोगों का समुचित परामर्श एवं उपचार की सुविधा उपलब्ध व इमरजेंसी न्यूरोसर्जरी (सर/दिमाग की चोटें) आई सी यू की सुविधा 24 घंटे उपलब्ध।

प्लास्टिक सर्जरी विभाग - जन्मजात कटे-फटे होठ, तालू, मुँह व पैदाइशी निशान, जबड़े की हड्डियों के फ्रैक्चर व चेहरे की फटी चमड़ी, जन्मजात विकृत जननांग व विकृत सिर, जन्मजात कान, नाक का टेढ़ापन या विकृत, हाथों व पैरों की चिपकी उंगुलियां, जलने या दुर्घटना में कटे फटे निशान, चेहरे के दाग धब्बों आदि की कास्मेटिक सर्जरी आदि।

स्किन विभाग - लेजर द्वारा अनचाहे बालों को हटाना।

उपलब्ध सुविधायें:-

★ अत्याधुनिक 1.5 Tesla MRI मशीन द्वारा MRI Brain, MRI Knee Joint, MRI Spine आदि ★ 32 Slice-CT स्कैन मशीन द्वारा CT Head, सी.टी. स्कैन स्पाइन एवं सीटी चैस्ट। आदि ★ डायलेसिस की सुविधा ★ डिजीटल एक्सरे ★ Mammography ★ कान की जाँच (Audiometry), बैरा (BERA), इंपीडेंस (Impedance) ★ हृदय की जाँच, ECHO,TMT ★ पल्मोनरी फंक्शन टेस्ट (PFT) ★ अल्ट्रासाउण्ड ★ आँख की जाँच पेरीमेट्री, टोनोमेट्री/रिफरेक्शन । ★ दुरबिन विधी द्वारा सभी प्रकार के ऑपरेशन की सुविधा उपलब्ध

परिवार स्वाथ्य कार्ड की सुविधा 200/- रु में एक साल के लिए उपलब्ध

मोतियाबिन्द का आपरेशन, लैन्स, दवा व खाने के साथ मुफ्त।

एक नजर

घूरों में लगी आग फायर ब्रिगड ने बुझायी

सीतापुर, अमृत विचार। कोतवाली क्षेत्र के ग्राम मोहिद्दीनपुर में अज्ञात कारणों की वजह से गांव में सड़क के किनारे लगे घूरों में अचानक आग लग गई। तेज हवाओं की वजह से आग ने सड़क के किनारे लगे आधा दर्जन से अधिक घूरों को अपनी चपेट में ले लिया। आकाश पटेल ने सूचना अग्निशमन विभाग को दी। मौके पर पहुंचे अग्निशमन दल कर्मचारियों ने ग्रामीणों की मदद से कड़ी मशक्कत के बाद आग पर काबू पाया। अग्निशमन विभाग के हंस कुमार ने बताया कि तेज हवाओं के कारण गांव में आग लगने का अंदेशा बढ़ गया था। ग्रामीण और विभाग ने कड़ी मेहनत कर आग पर काबू पाया।

चोरों ने नकदी समेत लाखों का सामान किया पार

सदरपुर, सीतापुर, अमृत विचार। मंगलवार की रात चोर एक घर की दीवार के सहारे अंदर उतर गये और कमरे का दरवाजा खोलकर मेंथा ऑयल, हजारों की नकदी, सोने-चांदी के जेवरात आदि उठा ले गये। घरवालों को बुधवार की सुबह चोरी की जानकारी हुई। पुलिस को सूचना दी गयी है। सदरपुर थानाक्षेत्र के सरजूपुरवा मजरे धरमपुर निवासी परशुराम के घर बीती रात चोर पीछे की दीवार से चढ़कर घुस गए और कमरे का दवाजा खोलकर कमरे में रखा 30 किलो मेंथा ऑयल, बक्से में रखी 30 हजार की नकदी, एक सोने की माला, एक जोड़ी चांदी की पायल, एक चांदी का कमर बिछुवा चोरी कर ले गए। जब गृहस्वामी सुबह सोकर उठा तो कमरे का दरवाजा खुला देखा। अंदर जाने पर बिखरा सामान देखकर उसके घर में चोरी का पता चला। थाना प्रभारी राकेश कुमार सिंह ने बताया है कि जानकारी मिली है मौके पर जाकर जांच पड़ताल की गई है। आवश्यक कार्रवाई की जाएगी।

बसपा व कांग्रेस प्रत्याशी सहित भाजपा के प्रस्तावक ने भरे पर्चे

बुधवार को दाखिल किये गए कुल 7 नामांकन पत्र, 25 की बिक्री के सापेक्ष अब तक जमा हुए कुल 21 नामांकन पत्र, सुरक्षा रही चाक चौबंद

सीतापुर

अमृत विचार। लोकसभा चुनाव की नामांकन प्रक्रिया के छठवें दिन गहमागहमी के बीच राजनीतिक दलों के प्रत्याशियों व निर्दलीयों समेत कुल 7 नामांकन पत्र दाखिल किये गए। नामांकन पत्रों में भाजपा प्रत्याशी व सांसद राजेश वर्मा का चौथा नामाकंन सेट उनकी गैरमौजूदगी में बुधवार को उनके प्रस्तावक दिनेश वर्मा द्वारा दाखिल किया गया। नामांकन के दौरान बसपा प्रत्याशी महेन्द्र सिंह यादव ने भी बुधवार को नामांकन पत्र का दूसरा सेट दाखिल किया। इसके साथ ही इण्डिया गठबंधन से कांग्रेस प्रत्याशी राकेश राठौर ने भी दो सेटों में अपना नामांकन दाखिल किया।

लोकसभा चुनाव के चौथे चरण के चुनाव की नामांकन प्रक्रिया गुरुवार को अंतिम दिन है। इसी क्रम में बुधवार को कड़ी सुरक्षा में राजनीतिक दलों सहित निर्दलीय प्रत्याशियों ने भी अपना नामांकन दाखिल किया। छावनी में तब्दील कलेक्ट्रेट परिसर में राजनीतिक दलों प्रत्याशियों के साथ एक प्रस्तावक सहित कुल 5 लोगों को नामांकन स्थल तक रूटीन चेकिंग के उपरान्त ही जाने की अनुमति दी गई थी। बुधवार को कांग्रेस प्रत्याशी राकेश राठौर ने दो सेटों में अपना नामांकन दाखिल किया। कांग्रेस प्रत्याशी राकेश राठौर दोपहर करीब एक बजे कलेक्ट्रेट के नामांकन स्थल पर पहुंचे और नामांकन किया। इस मौके पर उनके साथ लहरपुर सपा विधायक अनिल वर्मा, पूर्व विधायक हरगांव व मंत्री रामहेत भारती, कांग्रेस नेता तथा पूर्व एमएलसी रामगोपाल मिश्रा, जिलाध्यक्ष उत्कर्ष अवस्थी आदि मौजूद रहे। वहीं भाजपा प्रत्याशी व सांसद राजेश वर्मा का चौथा नामांकन सेट उनकी गैरमौजूदगी में उनके प्रस्तावक दिनेश वर्मा ने दाखिल किया। इसी क्रम में बसपा प्रत्याशी महेन्द्र सिंह यादव ने भी दूसरे सेट के रूप में नामांकन पत्र दाखिल किया। वहीं कई अन्य प्रत्याशियों के द्वारा भी नामांकन किया गया है। इनमे नर नारी शक्ति रक्षक पार्टी के मुन्ना लाल, अपना दल कमेरावादी से मो काशिफ, आजाद समाज पार्टी के लेखराज, प्रजाशक्ति पार्टी समदर्शी के रामकुमार मिश्र ने भी अपने प्रस्तावकों के साथ नामांकन पत्र दाखिल किये। जिला प्रशासन द्वारा जारी आंकड़ों के अनुसार बुधवार को नामांकन के कुल 9 सेट बुधवार को दाखिल हुए है। अभी तक कुल 21 नामांकन पत्र दाखिल हो चुके हैं।

नामांकन करने कलेक्ट्रेट जाते बसपा प्रत्याशी महेंद्र यादव व मौजूद प्रस्तावक। अमृत विचार

नामांकन करने जाते कांग्रेस प्रत्याशी राकेश राठौर साथ में रामहेत भारती व सपा विधायक अनिल वर्मा।

नामांकन के दौरान बाइक रैली निकालते आजाद समाज पार्टी के समर्थक। अमृत विचार

नामांकन के दौरान लालबाग से आंख अस्पताल जाने वाले मार्ग पर लगी बैरिकेडिंग।

नामांकन का अंतिम दिन आज

लोकसभा चुनाव के चौथे चरण को लेकर नामांकन प्रक्रिया 18 अप्रैल से शुरू हुई थी। गुरुवार को नामांकन प्रक्रिया का अंतिम दिन है। जिला प्रशासन द्वारा जारी आकड़ों के अनुसार 23 अप्रैल तक 26 नामांकन पत्र बिके थे। नामांकन पत्रों को बिक्री के अनुसार अभी तक महज एक दर्जन प्रत्याशियों द्वारा 21 नामांकन पत्र दाखिल किये गए हैं। नामांकन प्रक्रिया के अंतिम दिन प्रत्याशियों द्वारा दूसरे और तीसरे सेट में नामांकन दाखिल करने की सम्भावना जताई जा रही है।

अनदेखी के कारण वर्षों से खराब पड़ा है हैंडपंप

कमलापुर/सीतापुर,

अमृत विचार। खण्ड विकास अधिकारी कसमण्डा की अनदेखी के चलते ब्लाक परिसर स्थित पशु चिकित्सालय में पीने के पानी की कोई व्यवस्था न होने से स्टॉफ समेत यहां आने वाले लोगों को काफी दिक्कतों का सामना करना पड़ता है।

चिकित्सालय परिसर में लगा हैंडपंप गत कई वर्षों से खराब पड़ा है। अस्पताल में ड्यूटी करने वाले डाक्टर समेत स्टाफ के अन्य कर्मचारी व अस्पताल मे पशुओं का इलाज कराने आने वाले लोगों को पेयजल के लिए काफी दिक्कत उठानी पड़ रही है। ऐसी अनदेखी तब है जब खण्ड विकास अधिकारी का कार्यालय पशु चिकित्सालय से मात्र बीस मीटर की दूरी पर है।

बिना हैंडल के लगा हैंडपंप।

मेधावी छात्र को किया गया सम्मानित

सांडा, सीतापुर, अमृत विचार। पंडित दीनदयाल उपाध्याय बालिका इंटर कॉलेज बापू नगर शाहपुर में इंटर की परीक्षा में सर्वोच्च अंक प्राप्त करने वाले छात्र राज मोतीवाल को विद्यालय के प्रबंधक व दर्जा प्राप्त राज्य मंत्री चंद्र कुमार मिश्रा बापू ने माल्यार्पण करते हुए मिठाई खिलाई और शुभकामनाएं दीं। छात्र राज मोतीवाल ने इंटरमीडिएट की परीक्षा में 93.6 प्रतिशत अंक पाकर विद्यालय का मान बढ़ाया है। प्रधानाचार्य प्रेमचंद शुक्ला, शिक्षक कृष्ण कुमार अवस्थी, सुशील शुक्ला, निरुपमा श्रीवास्तव, राहुल मिश्रा, श्याम मोहन श्रीवास्तव आदि ने छात्र को शुभकामनाएं दी हैं।

मेधावी छात्रों की पढ़ाई में नहीं आने दी जाएगी बाधा:जावेद

सीतापुर

अमृत विचार। लहरपुर पब्लिक स्कूल में तहसीलस्तरीय मेधावी छात्र-छात्राओं को सम्मानित किया गया। कार्यक्रम को संबोधित करते हुए शिक्षाविद अरुणेश मिश्रा ने कहा कि समयबद्ध तरीके से की गई तैयारी, मेहनत, लगन और परिश्रम ही सफलता की कुंजी है। कार्यक्रम की अध्यक्षता कर रहे नगर पालिका परिषद के चेयरमैन हाजी जावेद अहमद ने कहा कि मेधावी छात्रों की पढ़ाई में कोई बाधा नहीं आने दी जाएगी।

कार्यक्रम आयोजक मोहम्मद हसीन अंसारी ने कहा कि शहर का सौभाग्य है कि टॉप 10 में लहरपुर सरस्वती विद्या मंदिर का छात्र अभिषेक शामिल हुआ है तथा टॉप 20 में लहरपुर के तीन छात्र शामिल हैं। कार्यक्रम में तहसील लहरपुर के 63 मेधावी छात्रों को यूनिवर्सल पब्लिक ऐजूकेशन वेलफेयर समिति ने प्रमाण पत्र, मेडल, शील्ड देकर सम्मानित किया। छात्रों को केपी सिंह मेमोरियल इंस्टीट्यूट ऑफ फार्मेसी के डायरेक्टर अनूप सरवैया तथा विशाखा मंगलानी, वाशु तिवारी, आफताब आलम की तरफ से सम्मानित किया गया। कार्यक्रम में संस्था के अध्यक्ष शहरोज आलम, विभूपुरी, आशीष महरोत्रा, प्राचार्य सरस्वती विद्या मंदिर अनुराग मिश्र तथा आचार्य छोटेलाल, अमरीन खान सभासद, डॉ. आफताब अहमद, सोनू मास्टर, इब्राहिम, वकील किंग, इरशाद अहमद, समीर राईनी, आशीष पांडे, सफीक कुरैशी, मुशीर अहमद, सभासद रहमत अली आदि थे।

मेधावी छात्राओं को प्रमाण पत्र देते संस्था के अध्यक्ष। अमृत विचार

मेधावियों का स्कूल प्रबंधन ने किया सम्मान

मेधावी छात्रों के साथ रैली निकालते स्कूल प्रबंधन के लोग। अमृत विचार

रेउसा/सीतापुर। विकासखंड इलाके में हाईस्कूल-इंटर परीक्षा में मेधावी छात्र-छात्राओं को बुधवार को रघुनाथ एकेडमी विद्यालय में सम्मानित किया गया। धूमधाम के साथ मेधावी बच्चो द्वारा रैली निकाली गई। प्रबंधिका भावना मिश्रा ने बताया स्कूल में अच्छे अंक प्राप्त करने वाले छात्र-छात्राओं की रैली स्कूल से प्रारम्भ होकर रोड शो कस्बा अटल चौक रेउसा नगर भ्रमण करते हुए पुन: स्कूल में समाप्त हुई। मेधावियों को पांच हजार की नकदी देकर पुरस्कृत किया गया। कार्यक्रम के दौरान प्रधानाचार्य मुनीस जौहरी, प्रभात त्रवेदी, प्रगति अवधेश आदि स्टॉफ मौजूद रहा।

मार्ग कटने से चोटिल हो रहे राहगीर

मदारपुर जाने वाले नहर पटरी मार्ग पर हुआ कट। अमृत विचार

सीतापुर

अमृत विचार। खीरी ब्रांच बड़ी नहर पर लहरपुर सीतापुर मार्ग से बनई रामा पुल से मदारपुर जाने वाले नहर पटरी पेंट मार्ग पर जगह-जगह कट जाने से राहगीर गिरकर चोटिल हो रहे हैं।

बनई रामा पुल से ग्राम मदारपुर नहर पटरी पेंट मार्ग पर जगह-जगह सड़क के कट जाने के कारण इन गड्ढों में गिरकर बाइक सवार, साइकिल सवार व स्कूली बच्चे घायल हो रहे हैं। कोई चेतावनी सूचक संकेतक भी नहीं लगाया गया है। इस संबंध में सहायक अभियंता नहर अंशुल वर्मा ने बताया कि नहर पटरी पर बनी हुई पेंट रोड पीडब्ल्यूडी विभाग की है और वह ही मरम्मत कराएगा। इस संबंध में अवर अभियंता पीडब्ल्यूडी श्याम किशोर ने बताया कि सड़क के किनारे किसानों द्वारा सिंचाई के लिए बनाए गए अवैध कुलाबों के कारण सड़क जगह-जगह कट गई है, जिसे शीघ्र ही दुरुस्त करा दिया जाएगा।

बच्चों ने भक्तिगीतों पर समूह नृत्य से मोहा मन

▸▸ 15 दिवसीय वार्षिक मेले में सांस्कृतिक मंच पर आयोजित हुआ ग्रुप डांस कार्यक्रम

महमूदाबाद/सीतापुर

अमृत विचार। विकासखंड इलाके के प्रसिद्ध श्री संकटा देवी धाम में चल रहे 15 दिवसीय वार्षिक मेले के दौरान मंगलवार की रात्रि आठ बजे से सांस्कृतिक मंच पर आयोजित ग्रुप डांस के दौरान नौनिहालों द्वारा आकर्षक वेशभूषा में विभिन्न गीतों पर आकर्षक प्रस्तुति देकर दर्शकों का मन मोह लिया।

धाम के सांस्कृतिक मंच पर चल रहे 15 दिवसीय वार्षिक मेले के दौरान आकर्षक वेशभूषा में नाविका मिश्रा, आराध्या गुप्ता, सृष्टि वर्मा, आन्या अवस्थी, आरुषि यादव ने 'नगाड़े संग ढोल बाजे', पीहू, अविनाश, काव्या, आनंद, शांभवी, तेजस, महक वाल्मीकि ने चलो बच्चों उठाओ बस्ता, शिवन्या पांडेय, सुब्रमण्यम, आकृति वर्मा, देवांश दीक्षित, रित्विक नाग, नैहति चित्रांश, मौलिक दीक्षित व अधीर चित्रांश ने बम-बम भोले, मां दुर्गा स्तुति पर ग्रुप डांस के माध्यम से मनमोहक प्रस्तुति दी। देर रात तक चले कार्यक्रम के दौरान मंदिर समिति अध्यक्ष आरके वाजपेयी, डॉ. एमणि मिश्रा, मेला मैनेजर अशोक नाग, विहिप के कृतार्थ मिश्र, शिवदास पुरवार, शिवम विक्रांत, बच्चा सिंह, ज्ञानेश मिश्र, प्रतिभा सिंह, उमेश वर्मा, प्रणव अवस्थी, ज्योति यादव, प्राची दीक्षित, पुष्पा आर्या, रत्ना विश्वकर्मा, कांची जैन सहित बड़ी संख्या में दर्शकों ने बच्चों के कार्यक्रम की जमकर सराहना की। संचालन उमेश वर्मा ने किया।

सांस्कृतिक मंच पर ग्रुप डांस में प्रस्तुति देते बच्चे। अमृत विचार

नाला निर्माण में पीली ईटें लगाने का आरोप

सदरपुर, सीतापुर, अमृत विचार। कस्बे में मुख्य मार्ग के किनारे नाले का निर्माण हो रहा है। इसमें मानकविहीन सामग्री का प्रयोग किये जाने से ग्रामीणों में रोष व्याप्त है। कस्बा निवासी एक व्यक्ति ने जनसुनवाई पोर्टल पर अपनी शिकायत दर्ज कराते हुए जांच कराकर गुणवत्तापूर्वक कार्य कराए जाने की मांग की है। खुरवल निवासी राजकुमार श्रीवास्तव का कहना है कि नाले के निर्माण में नाम मात्र सीमेंट का उपयोग और पीली ईंट लगाई जा रही हैं, जिससे नाला एक बरसात भी नहीं झेल पाएगा और टूट जायेगा। रिजवान अंसारी ने बताया नाला बनने में पीली ईंटे लगाई जा रही हैं और निर्माण के बाद दीवारों की पानी से तराई नहीं हो रही है, जिससे सीमेंट की पकड़ कमजोर हो जाती है। मोहम्मद आरिफ ने बताया कि सीमेंट कम और बालू ज्यादा लगाई जा रही है। कच्ची पीली ईंटों का प्रयोग किया जा रहा है। ग्रामीणों ने प्रशासन का ध्यान इस ओर आकृष्ट कराया है।

अपील | बूथ अध्यक्षों की बैठक के दौरान प्रदेश महामंत्री ने सौपी बूथ अध्यक्षों को जिम्मेदारी

बूथों पर मतदाताओं को लाने के लिए अभी से करें तैयारी

सलाह

▸▸ बूथ पर सक्रिय होकर कार्य करें कार्यकर्ता

महमूदाबाद/सीतापुर

अमृत विचार। विकासखंड इलाके में लोकसभा चुनाव के मद्देनजर एक निजी गेस्ट हाउस में भाजपा के बूथ अध्यक्षों की बैठक हुई। लोकसभा क्षेत्र में चुनाव के संदर्भ में विधानसभा महमूदाबाद के बूथ अध्यक्षो की बैठक को भाजपा के प्रदेश महामंत्री व अवध क्षेत्र के प्रभारी संजय राय ने सम्बोधित किया।

भाजपा प्रत्याशी राजेश वर्मा ने बाहर क्षेत्रो में रह रहे वोटरों को लाने सम्बन्धी सुझाव देते हुए कहा कि बूथ पर सक्रिय होकर कार्य करें। हर बूथ तक मतदाता पहुंचे, इसके लिए सभी बूथ अध्यक्ष अभी से कमर कस ले। कार्यक्रम के मुख्य अतिथि प्रदेश भाजपा महामंत्री संजय राय सहित इस कार्यक्रम में जिलाध्यक्ष राजेश शुक्ला, जिला पंचायत अध्यक्ष श्रद्धासागर, विधायक आशा मौर्य, भाजपा जिला प्रभारी नीरज, लोक सभा प्रभारी दिनेश तिवारी, विधानसभा संयोजक चंद्रभूषण शुक्ला सहित कार्यकर्ता व पदाधिकारी मौजूद रहे।

बैठक के दौरान प्रदेश महामंत्री का पुष्प गुच्छ देकर स्वागत करते सांसद राजेश वर्मा।

मंदिर जा रही महिला से छीनी चेन

महमूदाबाद/सीतापुर

अमृत विचार। कोतवाली इलाके में बुधवार को दिगंबर जैन मंदिर के पास से दिनदहाड़े बाइक सवार दो नकाबपोश बदमाश एक वृद्ध महिला से सोने की चेन छीनकर फरार हो गए। वारदात के समय महिला पूजा करने के लिए मंदिर जा रही थी। बाइक सवार बदमाशों की करतूत मंदिर के पास स्थित कपड़े की दुकान में लगे सीसीटीवी कैमरे में कैद हो गई। घटना के बाद पुलिस ने सीसीटीवी फुटेज के आधार पर मामले की जांच पड़ताल शुरू कर दी है।

नई बाजार दक्षिणी निवासिनी पुष्पा जैन (70) पत्नी श्रीकुमार जैन ने बताया कि वह बुधवार सुबह करीब 6 बजे सरावगी टोला स्थित श्री दिगंबर जैन मंदिर पूजन के लिए जा रही थीं। मंदिर के पास पहुंचीं थीं कि तभी सामने से एक बिना नंबर की बाइक पर दो युवक आए और उनके गले से सोने की चेन छीनकर फरार हो गए। बाइक चालक ने हेलमेट पहना हुआ था, जबकि पीछे बैठे युवक ने कपड़े से मुंह ढका था। पति ने बताया कि सोने की चेन लगभग 25 ग्राम की थी। घटना की सूचना पाकर मौके पर पहुंची पुलिस घटनास्थल के करीब लगे कई सीसीटीवी फुटेजों को खंगालकर बदमाशों की शिनाख्त में जुट गई है। फिलहाल कोतवाली पुलिस सीसीटीवी फुटेज के जरिए आरोपियों की तलाश में जुटी है।

घटना के बाद पीड़ित महिला से जानकारी लेती कोतवाली पुलिस। अमृत विचार

कार्यालय सेनानायक द्वितीय वाहिनी पी०ए०सी० सीतापुर

पत्र संख्या: भ-01/2024 दिनांक:- 23/04/2024

निविदा सूचना

सर्वसाधारण को सूचित किया जाता है कि द्वितीय वाहिनी पीएसी, सीतापुर में स्थापित शौर्या गेस्ट हाउस में निम्न शर्तों के अधीन प्राइवेट फण्ड (एमनेटीज फण्ड) से कार्य कराये जाने हेतु निविदा दिनांक: 30/04/2024 को आमंत्रित की जाती है जो तद्दिनांक को ही अद्योहस्ताक्षरी द्वारा प्राधिकृत किये गये राजपत्रित अधिकारी द्वारा खोली जायेगी, इच्छुक ठेकेदार नियत तिथि के पूर्व किसी भी कार्य दिवस में कार्यालय मे उपस्थित होकर कार्य एवं शर्तें ज्ञात कर सकते है।

सेनानायक
द्वितीय वाहिनी पीएसी
सीतापुर

अमृत विचार
www.amritvichar.com

प्रियो भवति दानेन प्रियवादेन चापर : ।
मन्त्रमूलबलेनान्यो य : प्रिय : प्रिय एव स : ॥

कोई पुरुष दान देकर प्रिय होता है, कोई मीठा बोलकर प्रिय होता है, कोई अपनी बुद्धिमानी से प्रिय होता है ; लेकिन जो वास्तव में प्रिय होता है ,वह बिना प्रयास के प्रिय होता है।

संपादकीय

वैश्विक सुरक्षा के लिए खतरा

सेंट पीटर्सबर्ग में एक कार्यक्रम में रूस के राष्ट्रपति व्लादिमीर पुतिन ने बुधवार को कहा कि अंतर्राष्ट्रीय आतंकवाद 21वीं सदी के सबसे गंभीर खतरों में से एक बना हुआ है। वास्तव में अंतर्राष्ट्रीय आतंकवाद वैश्विक सुरक्षा के लिए महत्वपूर्ण खतरा है जिसे जल्द से जल्द हल करने की आवश्यकता है। विश्व राजनीति आज तेजी से आतंकवाद की चपेट में आ रही है। इंटरनेट और सोशल मीडिया समाज को अस्थिर करने के लिए दुष्प्रचार, कट्टरपंथ और साजिश के सिद्धांत फैलाने के लिए आतंकवादियों और आतंकवादी संगठनों के उपकरण बन गए हैं। सवाल है कि 21वीं सदी में लोकतंत्र, सुशासन, विकास और राष्ट्रों की सुरक्षा के लिए उभरते आतंकवाद के खतरे के बारे में क्या किया जाना चाहिए। इसमें कोई संदेह नहीं है कि आतंकवाद की घटनाएं न्याय, लोकतंत्र, सार्वजनिक जवाबदेही, राष्ट्रीय संसाधनों के वितरण और जातीय सहिष्णुता, धार्मिक सहिष्णुता और इसी तरह सत्ता साझा करने के मुद्दों पर बढ़ते समकालीन संघर्षों के साथ बढ़ेंगी। साथ ही सुरक्षा मामलों के लिए जिम्मेदार उच्चस्तरीय अधिकारियों की 12वीं अंतर्राष्ट्रीय बैठक में भाग लेते हुए राष्ट्रीय सुरक्षा सलाहकार अजीत डोभाल ने कहा कि भारत आतंकवादियों और अपराधियों द्वारा सूचना एवं संचार प्रौद्योगिकियों के दुरुपयोग तथा आतंकवाद के वित्तपोषण को रोकने के लिए सहयोग जारी रखेगा। उन्होंने सूचना सुरक्षा सुनिश्चित करने के लिए एक खुले, स्थिर, सुरक्षित, विश्वसनीय और समावेशी ढांचे के लिए अंतर्राष्ट्रीय सहयोग का आह्वान किया।

इस तरह के सहयोग की रूपरेखा में महत्वपूर्ण मुद्दों पर आम समझ विकसित करने में मदद के लिए सरकारों से लेकर निजी क्षेत्र, शिक्षा जगत, तकनीकी समुदायों और सिविल सोसायटी तक सभी हितधारक और नियमित संस्थागत संवाद शामिल हैं। उन्होंने कहा कि उभरती प्रौद्योगिकियों के लिए सुरक्षा मानकों के विकास के माध्यम से समान विचारधारा वाले देशों की क्षमता निर्माण और घरेलू तथा अंतर्राष्ट्रीय स्तर पर सहयोग के लिए तंत्र का निर्माण भी ऐसे सहयोग का हिस्सा होना चाहिए। अंतर्राष्ट्रीय आतंकवाद के मामले में, प्रासंगिक संधि प्रावधानों का पालन किया जाना चाहिए। साइबर अपराध पर संयुक्त राष्ट्र का समझौता अंतर्राष्ट्रीय स्तर पर एक महत्वपूर्ण पहल होगा। सूचना सुरक्षा सुनिश्चित करने और विश्वसनीय व समावेशी ढांचा बनाने के लिए अंतर्राष्ट्रीय सहयोग की जरूरत है। सरकारों और समाज को हमेशा आतंकवाद की प्रत्येक घटना का अध्ययन करने और उचित समाधान लागू करने की आवश्यकता है, क्योंकि कहा जाता है कि रोकथाम इलाज से बेहतर है। डिजिटल आतंकवाद की चुनौती को विफल करने के लिए इस खतरे के बारे में सामाजिक जागरूकता भी आवश्यक है।

अस्सी के बाद सत्तर के फेर में भाजपा

नवेद शिकोह
वरिष्ठ पत्रकार

पार्टी इस सच को महसूस कर रही है कि मतदाताओं में मतदान का उत्साह ना होना उसके लिए घातक हो सकता है। पिछले दस वर्ष का रिकार्ड देखिए तो कई चुनावों में जितना-जितना वोट प्रतिशत बढ़ा है उसी अनुपात से भाजपा की सीटों में इजाफा हुआ है। विशेषकर यूपी मे बढ़ते वोटिंग का ग्राफ हिन्दुत्व की लहर और ध्रुवीकरण के संकेत देती रही है।

पहले चरण के चुनाव में मतदाताओं का उत्साह ना देख भाजपा में बेचैनी लाजमी है। खासकर यूपी मे अस्सी की अस्सी सीटें जीतने का लक्ष्य असंभव सा दिख रहा, ऐसे में पिछले लोकसभा चुनाव में जीती 64 सीटें बचाने के लिए पार्टी चुनावी रणनीति को नई धार देने में जुट गई है।

पूर्व प्रधानमंत्री नरसिम्हा राव के पुराने बयान में मिर्च-मसाला लगाकर एक चुनावी जनसभा में प्रधानमंत्री नरेन्द्र मोदी का विवादित संबोधन इसकी बानगी है। भाजपा के सबसे बड़े नेता और पीएम के इस बयान को ध्रुवीकरण की कोशिश माना जा रहा है। अंदरखाने की खबरों को मानें तो भाजपा ने यूपी में अस्सी की आस छोड़कर 65-70 का लक्ष्य तय करके अपनी जीती सीटों की संख्या को बर्करार रखने के लिए संगठन, कार्यकर्ताओं और पन्ना प्रमुखों को कुछ नए दिशा निर्देश दिए हैं। खासकर इस बात पर जोर दिया गया है कि दूसरे चरण के चुनाव से सत्तर प्लस प्रतिशत वोटिंग हो। इस लक्ष्य को पूरा करने के लिए बूथ संभालने वाले नेताओं-कार्यकर्ताओं को अधिक से अधिक मतदान के लिए आम जनमानस को वोट डालने के लिए प्रेरित और जागरूक करने की हिदायत दी गई है। भाजपा के यूपी संगठन को ये जिम्मेदारी दी गई है कि हर एक कार्यकर्ता दस मतदाताओं को मतदान के लिए घर से बाहर निकालने का लक्ष्य हासिल करे।

पार्टी इस सच को महसूस कर रही है कि मतदाताओं में मतदान का उत्साह ना होना उसके लिए घातक हो सकता है। पिछले दस वर्ष का रिकार्ड देखिए तो कई चुनावों में जितना-जितना वोट प्रतिशत बढ़ा है उसी अनुपात से भाजपा की सीटों में इजाफा हुआ है। विशेषकर यूपी मे बढ़ते वोटिंग का ग्राफ हिन्दुत्व की लहर और ध्रुवीकरण के संकेत देती रही है।

लोकसभा चुनाव शुरू होने से पहले पूरी तरह से देश में भाजपा के पक्ष में माहौल दिख रहा था। पहले चरण में वोट प्रतिशत गिरने के बाद लगने लगा कि देश की जनता इतनी भगवामय नहीं है जितना माना जा रहा था। बताते चलें कि विभिन्न टीवी चैनलों और सर्वे एजेंसियों ने भी ओपिनियन पोल में भाजपा को भारी बहुमत से जीतने और अपने लक्ष्य के करीब होने की संभावना जताई थी।

इंडिया गठबंधन की बुनियाद रखने वाले और देशभर के विपक्षी दलों को एकजुट करने की कवायद में आगे बिहार के मुख्यमंत्री नीतीश कुमार का पलट कर एनडीए का हिस्सा बनने से लेकर पश्चिम बंगाल में तृणमूल कांग्रेस का अकेले लड़ना। पंजाब में कांग्रेस और आप का अलगाव, रालोद के जयंत चौधरी का एनडीए में चला जाना, अपना दल (कमेरावादी) की पल्लवी पटेल द्वारा असद्दुदीन ओवेसी की एआईएमआईएम के साथ चुनाव लड़ने का फैसला.. जैसे बिखराव के बाद विपक्षी खेमा एनडीए के आगे बौना लग रहा था। किंतु यूपी में इंडिया गठबंधन खास कर सपा ने बेहद कम मुस्लिम और अधिक पिछड़ों को टिकट देकर चुनाव को जातिगत बनाने की रणनीति तय की, और ध्रुवीकरण के रास्ते बंद करने का रणनीति तय की।

चुनावी आग़ाज़ में ही यूपी-बिहार जैसी हिन्दी पट्टी में भी कम वोट पड़ना और भी घातक है। क्योंकि उत्तर भारत का जनाधार भाजपा की सबसे बड़ी ताकत है। दक्षिण में जो नुकसान होता है उत्तर उसे कवर कर लेता है। खासकर योगी के सुरक्षा का बुल्डोजर मॉडल, राममंदिर की उपलब्धि, प्राण प्रतिष्ठा का भव्य-दिव्य कार्यक्रम और काशी-मथुरा वाले यूपी से तो बहुत ज्यादा उम्मीद है। यहां पश्चिमी उत्तर प्रदेश से चुनाव का आरंभ हुआ। अस्सी की अस्सी सीटें जीतने के लक्ष्य वाली भाजपा को अनुमान था कि यहां बंपर वोटिंग के साथ भगवा के प्रति उत्साह दिखेगा। अतीत में जाइए तो मुजफ्फरनगर के सांप्रदायिक दंगे और कैराना में पलायन की खबरों के बाद भाजपा को अप्रत्याशित लाभ हुआ था। किसानों और जाट समाज के इस गढ़ में मुस्लिम समाज की भी बड़ी तादाद है। दस वर्ष पूर्व यहां से शुरू हुआ ध्रुवीकरण पूरे यूपी में और फिर देश के कई राज्यों में फैल गया था। 2024 में उम्मीद और भी बढ़ गई। राम मंदिर का मिशन पूरा होने की सफलता के बाद काशी-मथुरा ने हिंदुत्व की लहर और ध्रुवीकरण की आशा बढ़ा दी। साथ काफी समय के बाद भाजपा की ताकत में चार चांद लगाने के लिए किसान और जाट समाज में पकड़ रखने वाले राष्ट्रीय लोकदल के जयंत चौधरी एनडीए का हिस्सा बन गए हैं। यही सब कारण भाजपा का पलड़ा भारी होने के संकेत दे रहे थे।

इंडिया गठबंधन की बुनियाद रखने वाले और देशभर के विपक्षी दलों को एकजुट करने की कवायद में आगे बिहार के मुख्यमंत्री नीतीश कुमार का पलट कर एनडीए का हिस्सा बनने से लेकर पश्चिम बंगाल में तृणमूल कांग्रेस का अकेले लड़ना। पंजाब में कांग्रेस और आप का अलगाव, रालोद के जयंत चौधरी का एनडीए में चला जाना, अपना दल (कमेरावादी) की पल्लवी पटेल द्वारा असद्दुदीन ओवेसी की एआईएमआईएम के साथ चुनाव लड़ने का फैसला.. जैसे बिखराव के बाद विपक्षी खेमा एनडीए के आगे बौना लग रहा था। किंतु यूपी में इंडिया गठबंधन खास कर सपा ने बेहद कम मुस्लिम और अधिक पिछड़ों को टिकट देकर चुनाव को जातिगत बनाने की रणनीति तय की, और ध्रुवीकरण के रास्ते बंद करने का रणनीति तय की। इधर पश्चिमी उत्तर प्रदेश में ऐन चुनाव से पहले क्षत्रिय समाज द्वारा पंचायत कर भाजपा पर अनदेखी का आरोप लगाकर विपक्ष द्वारा जाति की राजनीति की मंशा को हवा दे दी। और फिर सैनी समाज, त्यागी समाज और अन्य जातियों की भी सत्तारूढ़ दल से नाराजगी की थोड़ी बहुत सुगबुगाहट नजर आने लगी। दूसरी तरफ हाशिए पर पड़ी बसपा भी मौजूदा चुनाव में मजबूती से लड़ती नजर आ रही। राजनीति परिपक्वता दिखाते हुए बसपा सुप्रीमो मायावती ने इस बार टिकट वितरण में ना सिर्फ सपा-कांग्रेस (इंडिया गठबंधन) को ही घेरा बल्कि भाजपा की भी मुश्किल बढ़ा दी। इस तरह बी टीम की तोहमत से बच कर बसपा अपना पारंपरिक वोट बैंक वापस लाने में हर संभव प्रयास कर रही है। ये कोशिश भी भाजपा भी भाजपा के माथे पर पसीना ला सकती है।

कुल मिलाकर पहले चरण के बाद भी यदि इस गर्मी में भी हिन्दुत्व एवं ध्रुवीकरण में गर्मी पैदा नहीं हुई और चुनाव माहौल ठंडा ही रहा, वोट प्रतिशत नही बढ़ा, प्रधानमंत्री के बयान से भी ध्रुवीकरण नहीं हुआ और जाति की राजनीति का असर फिर दिखाई दिया ये तो ये चुनाव एक तरफा नहीं बल्कि आमने-सामने का होगा।

प्रसंगवश

इस बार का सन्नाटा

सन 1951, मुझे अपने बचपन की याद है, जब किशोरी रमन कॉलेज की फील्ड में पंडित जवाहरलाल नेहरू आए थे। गली मोहल्ले के नर नारी टोल के टोल बना कर बड़े चाव से वहां पंहुचे थे। मेरी बुआ मुझे अपने साथ ले गई थी वहां मैंने अपने मोहल्ले के गोविंद रसिकजी को पहचान लिया था। गोविंद रसिक जी ने हम लोगों को मंच के नीचे बैठा दिया था और कुछ तो समझ में आना ही नहीं था किंतु वहां से मैंने जवाहरलाल नेहरू को देखा और इतनी बड़ी सभा पहली बार देखी।

डॉ. राजेंद्र रंजन चतुर्वेदी
सेवानिवृत्त प्रोफेसर

यह भारत के जनतंत्र का पहला चुनाव था। तब से लेकर अब तक जितने भी चुनाव हुए हैं, वे सब मेरी यादों में हैं। मैं बालक ही था, जब अटलजी मथुरा से चुनाव लड़े थे। शरद नामका मेरा सहपाठी मुझे बतलाया करता था कि कौन सी पार्टी अच्छी है। मोहल्लों में तान के अखाड़े खड़े होते थे और बाजार में डंडे शाही निकलती थी। एक लाइन याद है, पता नहीं, वह कौन से प्रत्याशी की ओर से गाई गई थी-पक्का इरादा कर के अखाड़े में कूदे हैं कस के लंगोट।/ हिम्मत से सब को हरा के दिखा देंगे आवेगी जो कोई जोट।

पार्टी में तो किसी में गया नहीं, गृहस्थी का भार था, किंतु बालकपन से लेकर अब तक जनतंत्र की इस प्रक्रिया का साक्षी जरूर रहा। जनता पार्टी बनी थी, तब राम राम की जगह जय जनता की, अभिवादन पद बन गया था। लोग मिलते थे, जय जनता की।

सन 2024 के चुनाव को भी देख रहा हूं। आज भरोसा कोई करे भी तो किस पर करे? बात तो ठीक है, सबको देख लिया है। किंतु समष्टिभाव और समष्टि प्रक्रिया पर तो विश्वास है ही। इसलिए सोच लेता हूं कि जो भी होगा, अच्छा ही होगा। लेकिन एक अंतर देख रहा हूं। अबकी बार लोग चुप हैं। मीडिया में जो कोलाहल हो रहा है, उसे तो सभी देख ही रहे हैं। लेकिन गली मोहल्ले में, पार्क में लोग मिलते तो हैं, लेकिन खुल कर कुछ भी नहीं कहते। वह चख-चख जो घर के चबूतरे पर ही हो जाती थी, कॉलोनी के दस नर नारी ठुरक कर अपनी बात कह कर जाते थे, अबकी बार कहां है? पार्टी जन की बात नहीं कर रहा, लेकिन लोकसभा के चुनाव में ऐसा सन्नाटा पहली बार देख रहा हूं।

'छिपा पाठ्यक्रम' और उसमें निहित संदेश

'रिक्शा चालक की बेटी बनी टॉपर, 'मज़दूर का बच्चा विद्यालय में अव्वल, 'किसान के बेटे ने गणित में पाए सौ में सौ' जैसे कितने ही शीर्षक किसी भी परीक्षा का परिणाम आने पर हम सबकी निगाहों से गुज़रते हैं। इनका निहितार्थ किसी विषम अथवा चुनौतीपूर्ण परिस्थिति में अर्जित की गई सफलता के प्रति पाठकों का ध्यान आकृष्ट करना होता है। लेकिन इनमें अनचाहे रूप से एक दूसरा संदेश भी छिपा रहता है कि अमुक पेशा, व्यवसाय या परिस्थिति में उक्त सफलता अनपेक्षित है। यह संदेश प्रायः अनचाहे या अनपेक्षित होते हैं जो छिपे पाठ्यक्रम (हिडन करिकुलम) का हिस्सा होते हैं।

डॉ. अवनीश यादव
प्रान्तीय शिक्षा सेवा संवर्ग, उ.प्र.

विद्यालय स्तर पर, विशेषकर सह शिक्षा वाले विद्यालयों में दिए जाने वाले निर्देशों में जेंडर विभेद अक्सर पाया जाता है। जैसे छात्राओं को 'बेटा' कहकर संबोधित करना।

नब्बे के दशक के अंतिम बरसों में उत्तर प्रदेश में प्रारंभिक स्तरीय पाठ्य पुस्तकों की समीक्षा, संशोधन व परिवर्धन का कार्य संचालित था। उन्हीं दिनों समीक्षा के दौरान यह बिंदु उभर कर आया कि पाठ्य सामग्रियों में कई अंश छिपे पाठ्यक्रम (हिडन करिकुलम)की तरह मौजूद हैं जो पठन-पाठन के समय अनचाहा संदेश दे सकते हैं। ऐसे कई अंश वाक्यों के रूप में भी थे, जैसे- 'वह महिला होते हुए भी बहादुर थी, 'वह गरीब होते हुए भी ईमानदार था' या कि 'वह सेठ होते हुए भी दयालु था'

औपचारिक एवं अनौपचारिक चर्चा-वार्ताओं में मौजूद इस प्रकार की धारणाएं प्रायः 'हिडन करिकुलम' की तरह समाज में प्रसारित होती रहती हैं और इनका प्रयोग विभिन्न शब्दावलियों, वाक्य-विन्यासों और देहभाषाओं के रूप में प्रचलित होता जाता है। बहुधा इन धारणाओं के मूल में नकारात्मक पूर्वाग्रह अधिक होते हैं।

अपवाद स्वरूप ही सही, यह पूर्वाग्रही धारणाएं कतिपय कक्षाओं में भी पहुंचती हैं। जहां परस्पर विद्यालयीय क्रियाकलापों में कदाचित, 'तुम क्या पढ़ोगे, एकदम गदहा हो' से लेकर पुश्तैनी काम - धंधों पर टिप्पणी जैसे वाक्यों का प्रयोग सामने आता है। पाठ्यवस्तु में भी यदा-कदा इस प्रकार के अंशों के होने से बच्चों के व्यक्तित्व पर इनका नकारात्मक प्रभाव पड़ता है जो उनके विद्यालय से पलायन का बड़ा कारण बन जाता है। इसलिए आवश्यक है कि इस 'हिडन करिकुलम' पर विद्यालय स्तर से ही विशेष ध्यान दिया जाए।

प्रतिभा किसी क्षेत्र, वर्ण अथवा संप्रदाय विशेष की पूंजी नहीं होती बल्कि सहज रूप से हर बच्चे में मौजूद होती है। हां, यह ज़रूर है कि सीखने -सिखाने की अनुकूल परिस्थितियां एवं एक्सपोज़र उसे तराशने में प्रमुख भूमिका निभाते हैं। स्वाभाविक ही है कि प्रतिभा को तराशने की इस प्रक्रिया का प्रमुख केंद्र विद्यालय ही होते हैं। ऐसे में यह आवश्यक हो जाता है कि विद्यालय से जुड़ा हर घटक यह सुनिश्चित करे कि बच्चे बिना किसी आरोपित आग्रह या पूर्वाग्रह के अपनी स्वाभाविक गति से आगे बढ़ें।

इसके लिए सबसे ज़रूरी यह है कि विभिन्न क्रियाकलापों के दौरान दिए जा रहे निर्देशों, चर्चा -परिचर्चा, प्रस्तुतीकरण तथा परस्पर संवाद की भाषाशैली और भाव-भंगिमाओं पर विशेष ध्यान दिया जाय। ऐसी किसी भी शब्दावली, संकेत या भाव-भंगिमा का प्रयोग न किया जाय जिसका निहितार्थ प्रत्यक्ष या परोक्ष रूप से बच्चे की निजता को ठेस पहुंचाए या उसे हतोत्साहित करे। किसी भी बच्चे के जीवन को आकार देने में भाषा विशेष भूमिका निभाती है। अतः यह आवश्यक है कि हमारी सामान्य बातचीत या संवाद के दौरान ऐसी शब्दावली या वाक्यों का प्रयोग न हो जिनमें अनचाहे संदेश छिपे हों।

विद्यालय स्तर पर, विशेषकर सह शिक्षा वाले विद्यालयों में दिए जाने वाले निर्देशों में जेंडर विभेद अक्सर पाया जाता है। छात्राओं को 'बेटा' कहकर संबोधित करना, निर्देशों का अधिकांशतः पुल्लिंग शब्दों में होना जैसी स्थितियां सामान्य मानी जाती हैं। विद्यालयीय क्रियाकलाप किसी न किसी लिखित औपचारिक पाठ्यक्रम का अंग होते हैं। जिसके क्रम में विद्यार्थी सीखने के विभिन्न अनुभवों द्वारा अपने ज्ञान का निर्माण करते हैं। छिपा हुआ पाठ्यक्रम (हिडन करिकुलम) स्कूली पाठ्यचर्या का वह अलिखित, अनौपचारिक और बहुधा अनपेक्षित हिस्सा होता है जिसे बच्चे औपचारिक पाठ्यक्रम के साथ साथ ग्रहण करते रहते हैं। यह हिस्सा सकारात्मक भी हो सकता है और नकारात्मक भी। पर यह तब चिंताजनक हो जाता है जब इसके निहितार्थ नकारात्मक होते हैं और बच्चे के व्यक्तित्व पर अवांछित असर डालते हैं। विद्यालय वह उचित प्लेटफ़ॉर्म है जहां इसके नकारात्मक पक्षों को कम या दूर किया जा सकता है। अतः आवश्यक है विद्यालयीय व्यवस्था से जुड़े समस्त हितधारक इस ओर विशेष ध्यान दें।

सोशल फोरम

ब्रांडेड जमाना

फ़िल्म थ्री इडियट का एक दृश्य है जिसमे आमिर खान करीना कपूर के भावी पति के बारे में करीना से कहता है कि उसके पति को अपनी घड़ी और जूतों पर बड़ा गुमान है। और उनको लेकर वह थोड़ा दिखावा करता है। और एक घटना से वो इसे साबित भी कर देता है।

आजकल जब कुछ लोगों को देखता हूं तो वो मुझे करीना के पति समान दिखते हैं। चलते फिरते ब्रांडेड शोरूम। सर से लेकर पैर तक पूरे ब्रांडेड। इधर बड़े अजीब अजीब से समाचार पढ़ने को मिलते हैं। एक सीजन में कोई खिलाड़ी हिट हुआ या किसी एक्टर की एकाध फ़िल्म हिट हो गई तो चार पांच सौ करोड़ उसकी नेटवर्थ तो यूं ही हो जाती है। इतने करोड़ का बंगला, इतने करोड़ की कारें तो बड़े सामान्य से समाचार हो जाते हैं। ज्यादा कमाया तो अपना प्राइवेट जेट भी संभव है।

तजिंदर सिंघ
जमशेदपुर, झारखंड

मैं किसी की कमाई के विरुद्ध नही हूं। लेकिन 80 करोड़ को 5 किलो अनाज वाले देश मे कुछ लोगों को इतना पैसा थोड़ा आंखों में चुभता है। वैसे इसके लिए भी हम आम जन जिम्मेवार हैं। क्योंकि हम ही उनकी जेबें भरते हैं। आईपीएल जैसे तमाशे में जनता लुटा रही है और कुछ लोग कमा रहे हैं। यही हाल हीरो हेरोइन को सर पर बैठाने वालों का भी है। किसी जमाने में तीन से चार रुपये की जगह आज 4 से 5 सौ रुपये देकर फ़िल्म देख रहे हैं तो एक ही हिट फ़िल्म से अथाह पैसा बनाना कोई बड़ी बात नहीं। आज एक फ्लॉप फ़िल्म भी अपनी लागत से ज्यादा कमा लेती है। और उसके हीरो हेरोइन भी। अब ऐसे धनाढ्य लोगों की जमात के ईगो को संतुष्ट करने के लिए ब्रांड बने हुए हैं। अरमानी का सूट हो, गुची के जूते हों। वैसे अब तो गुची भी गरीब पहनते हैं। मेरे एक मित्र का बेटा प्री वेडिंग शूट के लिए मालद्वीप गया। भाई यहां हीरो हीरोइन अपनी शादी के अधिकार बेच लाखों कमा रहे हैं और उनकी नकल कर हम लाखों गवां रहे हैं।

आप और हम मध्यम वर्गीय लोग ये सब सुन हैरान भले हों लेकिन अपनी हैसियत भर हमारे भी नखरे हैं और हमारे भी अपने ब्रांड हैं। **-फेसबुक वॉल से**

राजनैतिक सत्ता संपूर्ण सामाजिक प्रगति की कुंजी

लोकतंत्र के महापर्व में संपूरण देश चुनावी रंग में सराबोर है। सभी दलों के घोषणा पत्र सभी जनों को आकर्षित करने वाले हैं। पहले भी होते रहे हैं लेकिन क्या जनता परीक्षक की भूमिका में है। परीक्षण कर वोट देना सबको आ गया है या हर बार की तरह पिछली गारंटी पूरी न करने वाले नई गारंटी देने वाले दलों के समक्ष मजबूर है। मतदाता उन्हीं में से जो अच्छा लुभा ले जाये के बहाव में।

सुरेन्द्र सोनकर
सामाजिक चिंतक

आंबेडकर ने अपने ओजस्वी भाषण में कहा राजशक्ति ही सामाजिक उन्नति की कुंजी है। इसलिए अनुसूचित जातियों को चाहिए वे अपनी प्रगति के लिए संगठित हों और सत्ता पर काबिज हों।

25 अप्रैल 1948 को लखनऊ में शेड्यूल कास्ट फेडरेशन का पांचवां अधिवेशन था, जिसमें मुख्यातिथि के रूप में भारत के कानून मंत्री डॉ.बी आर आंबेडकर आमंत्रित किए गए थे। तब उत्तर प्रदेश को संयुक्त प्रांत कहा जाता था। मुख्यमंत्री तब पंडित गोविंद बल्लभ पंत थे। उस अधिवेशन में उन्होंने भी शिरकत की थी। हालांकि डॉ आंबेडकर उस तिथि से पहले दो बार और भी लखनऊ आए थे। एक बार लोथियन समिति के सदस्य के रूप में बारह वर्ष पूर्व लखनऊ आए थे। प्रत्येक बार वे लखनऊ के रिसालदार पार्क बुद्ध विहार में रुके। बुद्ध विहार के मुख्य कर्ता-धर्ता महेथरा बोधानन्द जी थे जो कि त्रिपटक के महाविद्वान थे। इस अधिवेशन की सफलता के पीछे उनका हाथ था। वे पिछड़ा वर्ग के सदस्य रहे, जिनका कहना था आसमान व्यवस्था को चौरस करके ही दम लूंगा। हालांकि व्यवस्था अभी भी चौरस नहीं हुई है पिछड़ा वर्ग के सदस्य रहे शिवदयाल चौरसिया अध्यक्ष समता सैनिक दल के गोपीचंद पिम्पल, कन्हैया लाल सोनकर, गयाप्रसाद तिलक चंद कुरील, अखिल भारतिय फेडरेशन के महासचिव पी एन राजभोज, मेवालाल सोनकर, बुद्धदास चौधरी इन सबके अतिरिक्त जागरूक पिछड़े वर्ग व अनुसूचित जाति के कार्यकर्ताओं की वजह से उस समय एक लाख के आसपास लोग उपस्थित हुए थे। इसके पीछे एक वजह थी, शेड्यूल कास्ट फेडरेशन ने एक वर्ष पूर्व ही अनुसूचित जातियों ने हितों की अनदेखी पर आंदोलन किया था। पुलिस ने लगभग दो हजार कार्यकर्ताओं को गिरफ्तार किया था।

शिवदयाल चौरसिया ने डॉ.आंबेडकर से पूछा संविधान में पिछड़े वर्गों के लिए क्या है? आंबेडकर ने कहा जिस दिन पिछड़े और वंचित वर्ग के लोग एक साथ आ जाएंगे, तब हमारे लोगों के साथ अन्य लोग भी गौरान्वित महसूस करेंगे। आंबेडकर ने काफी प्रयास के साथ भारतीय संविधान के अनुच्छेद 340 में पिछड़े वर्गों की जानकारी उनकी स्थिति उनकी भागीदारी एवं उत्थान के लिए एक कमीशन बनाए जाने का प्रावधान किया था जिसके तहत तत्कालीन प्रधानमंत्री पंडित जवाहर लाल नेहरू ने काका कालेलकर आयोग गठित किया था।

25 अप्रैल 1948 को लखनऊ उत्तर प्रदेश शेड्यूल कॉस्ट फेडरेशन के सालाना अधिवेशन में डॉ. आंबेडकर ने जो भाषण दिया, जिसकी गर्माहट ने दिल्ली में पंडित नेहरू और पटेल को विचलित कर दिया लेकिन जिन लोगों के लिए आंबेडकर जोखिम लेकर संदेश दिया वे समाज या राजनीतिक नुमाइंदे आज तक नहीं समझे। नेहरू व पटेल ने अम्बेडकर को पत्र लिखकर नाराजगी व्यक्त की थी। आंबेडकर द्वारा स्पष्टीकरण का सिलसिला चलता रहा।

आंबेडकर ने अपने ओजस्वी भाषण में कहा राजशक्ति ही सामाजिक उन्नति की कुंजी है। इसलिए अनुसूचित जातियों को चाहिए वे अपनी प्रगति के लिए संगठित हों और सत्ता पर काबिज हों। ऐसे में कांग्रेस व समाजवादी पार्टियों के बीच सत्ता संतुलन में ही उनका कल्याण होगा। कांग्रेस एक जलता हुआ मकान है। उन्हें कोई ताज्जुब नहीं कुछ वर्षों में नष्ट होने के कगार पर पहुंच जाए। डॉ. आंबेडकर ने कहा पिछड़े वर्ग व दलित वर्ग मिलकर देश की बहुसंख्यक आबादी होते हैं। वे मिल जाएं तो इस देश पर राज कर सकते हैं। भारत का मेहनतकश समाज देश के विकास में सहयोगी है। आजादी के अमृत काल तक कितना बदलाव आया है। यह आज भी सवाल है। आंबेडकर ने अपने ओजस्वी भाषण में कहा राजशक्ति ही सामाजिक उन्नति की कुंजी है। इसलिए अनुसूचित जातियों को चाहिए वे अपनी प्रगति के लिए संगठित हों और सत्ता पर काबिज हों। ऐसे में कांग्रेस व समाजवादी पार्टियों के बीच सत्ता संतुलन में ही उनका कल्याण होगा। हालांकि कांग्रेस आज बदलाव के मार्ग पर है। वह जाति जनगणना की पक्षधर है। पिछड़े दलितों की भागीदारी पर भी चिंतित है। राहुल गांधी के बयानों में जब तब दिखता है। आंबेडकर के बाद बहुजन समाज पार्टी उभरी भी उत्तर प्रदेश के सत्ता तक पहुंची। आज स्थिति सोचनीय है समाजवादी पार्टी भी सत्ता का स्वाद चख चुकी है। प्रदेश में मुख्य विपक्षी दल है लेकिन कुछ निर्णय ऐसे हुए दलित समाज नाराज हुआ लेकिन आज समाजवादी पार्टी के प्रमुख भी समझे हैं, आंबेडकर व लोहिया की विचारधारा स्थापित करना चाहते हैं। सबको समुचित भागीदारी की बात भी कर रहे हैं। चुनाव की बेला में आंबेडकर का बयान 25 अप्रैल 1948 वाला आज भी बहुजनों में एकता के लिए प्रसांगिक है।

बढ़ती आर्थिक असमानता

इन दिनों देश में बढ़ रही गैर बराबरी की चर्चा जोरों पर है, हाल ही में वर्ल्ड इनेक्वलिटी लैब ने जो आंकड़े पेश किए वो बेहद चौकाने वाले है, इनसे पता चलता है कि मात्र एक फीसदी लोगों के पास देश की संपत्ति का 40 प्रतिशत हिस्सा मौजूद है। रिपोर्ट के अनुसार 2014-15 से 2022-23 के मध्य आय में असमानता सबसे तेजी से बढ़ी है। देश में अरबपतियों की संख्या निरंतर बढ़ रही हे नए आंकड़ों के अनुसार यह संख्या अब 259 हो गई है। यह रफ्तार कई अन्य देशों के मुकाबले कहीं ज्यादा है लेकिन वहीं दूसरी ओर 72 करोड़ से ज्यादा लोग मात्र 6000 रूपये मासिक आय पर अपना गुजारा करने को मजबूर हैं। आमदनी की असमानताओं में सिर्फ साउथ अफ्रीका और ब्राजील ही आगे हैं, यह भी बताना जरूरी है कि 1991 में जब वैश्विक उदारीकरण शुरू हुआ इस समय केवल एक भारतीय 1 अरब डालर से ज्यादा संपत्ति का मालिक था, किंतु पिछले चंद वर्षो में भारत में असमानता ब्रिटिश राज के समय से भी ज्यादा हो गई है। 2014 से 2023 के मध्य जहा आम आदमी की औसत आय 27.8 प्रतिशत बढ़ी है। वहीं चंद पूंजीपतियों की आय में 280 प्रतिशत का इजाफा देखने को मिला है, यह असीमित बढ़ोतरी ही अमीर गरीब की असमानता का मुख्य कारण है। गैर बराबरी तीन तरह की बताई जाती है, एक खपत में, दूसरी आय में और तीसरी वेल्थ में। इस आसमान पूंजी के बंटवारे को केवल क्रोनी केपिटालिज्म का विकास ही कहा जा सकता है, देश का चहुंमुखी विकास तो कतई नहीं। चहुंमुखी विकास के लिए और आर्थिक असमानता को दूर करने के लिए रोजगार के अवसर बढ़ाने होंगे महिलाओं की सीमित भागीदारी को बढ़ाना ही होगा। 85 प्रतिशत तक छोटे मझौले किसानों की आय को बढ़ाने की जरूरत होगी, माइक्रो सेक्टर की आमदनी बढ़ानी होगी, शिक्षा और स्वास्थ्य को बेहतर बनाना होगा ताकि लेबर प्रोडक्टिव हो सके, कर्मचारियों की रियल सेलरी में बढ़ोतरी की जरूरत होगी। क्योंकि जो ग्रोथ हो रही है उसका लाभ सिर्फ उद्योग जगत तक सीमित है और यही कारण आर्थिक असमानताएं बढ़ रही है। इस महत्वपूर्ण मुद्दे को ध्यान में रख कर आर्थिक नीतियों में बड़े परिवर्तन की जरूरत होगी।

संजीव मेहरोत्रा
बरेली

एक नजर

मेडिकल कॉलेज के ट्रामा सेंटर का किया निरीक्षण

अयोध्या, अमृत विचार : इमरजेंसी और ट्रामा के स्टेट नोडल ऑफिसर प्रोफेसर एलडी मिश्रा ने बुधवार को दर्शननगर स्थित राजर्षि दशरथ मेडिकल कॉलेज का निरीक्षण किया। इस दौरान उन्होंने इमरजेंसी और ट्रामा में चल रहे कार्यों की सराहना की। हालांकि सूत्र बताते हैं कि उन्हें कुछ खामियां भी मिलीं, जिसके लिए ट्रामा प्रभारी को निर्देशित किया है। प्रिंसिपल डॉ. ज्ञानेंद्र कुमार ने बताया कि प्रो. एलडी मिश्रा ने फैकल्टी के एसआर और जेआर को ट्रामा मैनेजमेंट पर संबोधित भी किया।

बच्चों के स्कूलों का समय बदलने की मांग

अयोध्या, अमृत विचार : उत्तर प्रदेश कांग्रेस कमेटी के सदस्य राजेंद्र प्रताप सिंह और जिला प्रवक्ता सुनील कृष्ण गौतम ने जिला अधिकारी को पत्र देकर जिले के सभी सीबीएसई व यूपी बोर्ड के स्कूलों में नर्सरी से लेकर कक्षा छह तक के बच्चों के स्कूल का समय बदलने की मांग की। पत्र में कहा कि सुबह साढ़े छह बजे निकलने वाले बच्चे दोपहर में दो बजे छुट्टी होने पर कड़ी धूप में घर आते हैं ऐसे में उनकी तबीयत बिगड़ रही है। नर्सरी से कक्षा छह के बच्चों की छुट्टी 12 बजे तक कर दी जाए।

दुर्घटना में युवक की मौत

पूरा बाजार, अयोध्या, अमृत विचार : पुलिस चौकी क्षेत्र में ग्राम दतौली मोड़ के पास बाइक सवार की दुर्घटना में मौत हो गई। चौकी प्रभारी पूरा बाजार आलोक कुमार सिंह ने बताया कि दुर्घटना में गंभीर रूप से घायल युवक को सीएचसी पूराबाजार पहुंचाया। जहां उसे मृतक घोषित कर दिया गया। थानाध्यक्ष महराजगंज अमरजीत सिंह ने बताया कि बाइक सवार युवक की पहचान राहुल यादव (20) थाना महाराजगंज अयोध्या के रूप में हुई है।

देश के उज्ज्वल भविष्य को मतदान जरूरी

छात्र-छात्राओं ने नुक्कड़ नाटक का मंचन कर नागरिकों को वोट देने के लिए किया जागरूक

अभियान

▸▸ डीएम के निर्देश पर निकाली गयी जागरूकता रैली

सीतापुर

अमृत विचार। जिलाधिकारी/जिला निर्वाचन अधिकारी अनुज सिंह के निर्देश पर ऐम एजुकेशनल ग्रुप बाड़ी सिधौली ने विभिन्न स्थानों पर मतदाता जागरूकता अभियान चलाया। इसमें मतदाता जागरूकता रैली निकालकर क्षेत्र के प्रमुख स्थानों पर नुक्कड़ नाटक के माध्यम से आमजनमानस को मतदान के लिए प्रेरित किया गया। नुक्कड़ नाटक कार्यक्रम में कालेज सचिव एडवोकेट एमएस फरीदी, क्राइम इंस्पेक्टर अखिलेश सिंह ने हिस्सा लिया।

मतदाता जन जागरूकता रैली को तारिक सिद्दीकी डायरेक्टर ऐम एजुकेशनल ग्रुप ने हरी झंडी दिखाकर कॉलेज परिसर से रवाना किया। रैली में शामिल छात्र-छात्राओं ने लोगों को मतदान करने के लिए शपथ दिलाई। रजत मिश्रा, तनु शर्मा, दिव्यांशी निषाद, विधाता कुशवाहा, नाजिया सिद्दीकी, शीबा खातून, ललित, सत्येंद्र सिंह यादव, उपासना, मिथिलेश कुमारी ने नुक्कड़ नाटक के माध्यम से मतदान का महत्व बताया।

जागरूकता कार्यक्रम संयोजक प्रवक्ता चंद्रशेखर प्रजापति ने कहा कि मतदान से भारत का नव निर्माण होगा, इसलिए भारत के उज्जवल भविष्य के लिए वोट जरूरी है। इसलिए शत प्रतिशत मतदान करें। काजी जामी ने कहा कि चुनाव लोकतंत्र की बुनियाद है, इसलिए इसे मजबूत करने के लिए इसमें प्रतिभाग करना चाहिए। प्रवक्ता जियाउद्दीन अंसारी कहा कि लोकतंत्र के पर्व में बढ़-चढ़कर हिस्सा लेना चाहिए।

तत्पश्चात कई स्थानों पर नुक्कड़ नाटक के माध्यम से लक्ष्मी, अंजना देवी, मोहनी गौतम, शिवा यादव, लक्ष्मी यादव, रितु यादव, प्राची राज गौरव, पिंकी, आयुषी वर्मा, रीता देवी, प्रियंका सिंह यादव ने स्थानीय लोगों को जागरूक किया। इस मौके पर उपनिरीक्षक हिना कौशल, उपनिरीक्षक भूपेंद्र सिंह, मुख्य आरक्षी सुमित यादव, आरक्षी संदीप प्रवक्ता, संतोष कुमार प्रवक्ता, कमलेश कुमार, वंदना विश्वकर्मा समेत आदि मौजूद रहे।

लोगों को मतदान करने के प्रति जागरूक करतीं ऐम कॉलेज की छात्राएं। अमृत विचार

छात्रों ने निकाली मतदाता जागरूकता रैली

कमलापुर/सीतापुर

अमृत विचार। विकासखंड कसमंडा के कंपोजिट विद्यालय डोभा में छात्र-छात्राओं ने मतदाता जागरूकता एवं स्कूल चलो अभियान रैली निकालकर लोगों को मतदान के प्रति जागरूक किया। विद्यालय परिसर से निकली जागरूकता रैली गणेशपुर दुल्लापुर सहित विभिन्न गांवों से गुजरी।

इस दौरान छात्र-छात्राए मतदाता जागरूकता स्लोगन लिखी तख्तियां लेकर चल रहे थे। प्रधानाध्यापक संदीप मिश्रा ने कहा कि भारत एक मजबूत लोकतांत्रिक देश है। नागरिकों को शत-प्रतिशत मतदान कर सशक्त सरकार का निर्माण करने में अहम भूमिका निभानी चाहिए। हर नागरिक जिनकी उम्र 18 वर्ष या उससे अधिक हो वह सभी मतदान जरूर करें एवं अभिभावकों से बच्चों को विद्यालय भेजने की अपील की। इस अवसर पर प्रधानाध्यापक संदीप मिश्रा, सहायक अध्यापक बृजेश राही, मोहम्मद शोएब, रिमझिम यादव, दीक्षा गुप्ता, कमलेश कुमार, पिंकी लता, जुबीना बानो आदि मौजूद रहे।

जागरूकता रैली निकालते छात्र-छात्राएं। अमृत विचार

मानस पाठ के बाद आरती में उमड़ा श्रद्धालुओं का सैलाब

मंदिर में आरती के दौरान मौजूद श्रद्धालु। अमृत विचार

▸▸ संकटा देवी मंदिर धाम में सामूहिक आरती में भक्तों ने लिया आशीर्वाद

महमूदाबाद/सीतापुर

अमृत विचार। नगर के प्रसिद्ध श्री संकटा देवी धाम में प्रत्येक माह की पूर्णिमा को आरती होती है। इसी क्रम में चैत्र माह की पूर्णिमा पर मंगलवार को महाआरती आयोजित हुई। आरती में सैकड़ों श्रद्धालुओं ने हिस्सा लिया। वाद्य यंत्रों की समधुर थाप पर होने वाली सामूहिक आरती, रामचरित मानस की चौपाइयों का सस्वर वाचन व भक्तिमय जयघोष से मंदिर परिसर गुंजायमान हो उठा। प्रथम पूज्य देव गजानन, मां संकटा सहित विभिन्न देवी-देवताओं की आरती की गयी।

मां संकटा देवी धाम प्रबंध समिति के अध्यक्ष आरके वाजपेयी की अगुवाई में चैत्र माह की पूर्णिमा के मौके पर मंगलवार की सायं सात बजे से प्रारम्भ होने वाली सामूहिक आरती में भाग लेने के लिए मां के भक्त शाम से ही जुटने शुरू हो गए। गणेशजी की वंदना से शुरू हुई सामूहिक आरती में जगत जननी मां भवानी, शिव, पवनपुत्र हनुमान, रामस्तुति के साथ मां संकटा की वाद्य यंत्रों के माध्यम से संगीतमय आरती पं. पुरुषोत्तम मिश्र द्वारा सम्पन्न कराई गई। आरती के मध्य रामचरित मानस की चौपाइयां व वैदिक मंत्रों द्वारा देवी-देवताओं की स्तुति की गयी। महाआरती के समापन पर भक्तों द्वारा मां के दरबार में मत्था टेकने के साथ विश्व कल्याण की भावना की प्रार्थना की गयी। विभिन्न देवी-देवताओं की जय के गगनभेदी जयघोषों से मंदिर परिसर गूंज उठा।

आरती को आरके वाजपेयी, ओमप्रकाश गुप्त, कृतार्थ मिश्र, ऋषभ अवस्थी व विराट राजपूत ने प्रमुख रूप से स्वर दिया। आरती के पश्चात समिति की ओर से प्रसाद वितरित किया गया। इस मौके पर समिति की संरक्षक डा. ए मणि मिश्रा, राजेंद्र मुंशी, शिवदास पुरवार, त्रिलोकीनाथ मौर्य, ज्ञानेश मिश्र, प्रतिभा सिंह, शिवम् विक्रांत, नरेंद्र पांडेय, बच्चा सिंह, रमा कश्यप, मंजु सिंह, पुष्पा आर्या, ज्योति यादव, कांची जैन, वैष्णवी श्रीवास्तव सहित बड़ी संख्या में श्रद्धालु मौजूद रहे।

दिव्यांग को नहीं मिला योजनाओं का लाभ

महोली/सीतापुर

अमृत विचार। सिस्टम की संवेदना से हारा एक दिव्यांग भीख मांगकर जीवन बसर करने को मजबूर है। सरकार और जिला प्रशासन के लाख दावों के बावजूद भी दिव्यांग को आज तक न सरकार की मुफ्त अनाज योजना का लाभ मिल सका है और न उसे ट्राई साइकिल मिली है।

कोल्हौरा निवासी राजाराम (40) पुत्र स्व. बसंत जाटव राजाराम सरदार रोटावेटर में भरी मिट्टी साफ करने लग। इसी दौरान अचानक ट्रैक्टर चल पड़ा और राजाराम का बायां पैर जांघ से कट गया। उसे सरकारी अस्पताल लाया गया। यहां से उसे जिला अस्पताल और फिर ट्रामा सेंटर रेफर किया गया। इलाज में खर्च अधिक था। रुपए कौन खर्च करता। अपनी जिंदगी बचाने के लिए राजाराम ने एक लाख पंद्रह हजार रुपए में अपना एक बीघा खेत बेच दिया। महीनों इलाज चला तो राजाराम जिंदगी की जिंदगी तो बच गई लेकिन जमीन चली गई।

एक हजार में दिव्यांग ने खरीदी थी बैसाखी

दिव्यांग राजाराम ने बताया कि बैसाखी के लिए उसने रसूखदार और सियासी लोगों से संपर्क किया। सांसद, विधायक के दरबार में भी पहुंचा और फरियाद की लेकिन कोई नहीं पसीजा। हेमपुर के एक दिव्यांग जगमोहन ने मजबूरी के चलते एक हजार रुपए में बैसाखी बेच दी। चार साल से राजाराम उसी बैसाखी के सहारे चल रहा है।

पात्रता के आधार पर दिव्यांग को योजनाओं का लाभ दिलाया जाएगा। ट्राई साइकिल के लिए बीडीओ से बात की जाएगी।

– अभिनव यादव, एसडीएम महोली

संदिग्ध बैग की अफवाह पर पुलिस हलकान

अयोध्या कार्यालय

अमृत विचार : रामनगरी के पौराणिक हनुमानगढ़ी मंदिर के पास बुधवार को एक संदिग्ध बैग की सूचना पर पुलिस को घंटों हलकान होना पड़ा। मामले की जानकारी पर पुलिस ने डॉग स्क्वायड और बीडीडीएस टीम से ख़ुफ़िया एजेंसियों की मौजूदगी में सघन जांच और तलाशी अभियान चलाया, लेकिन कोई संदिग्ध वस्तु नहीं मिली है। पुलिस ने इसे अफवाह बताया है।

दूसरी पहर चार बजे के बाद हल्ला उड़ा कि हनुमानगढ़ी मंदिर के दर्शन मार्ग पर एक संदिग्ध बैग है, जिसमें तीव्र क्षमता का विस्फोटक है। चर्चा शुरू हुई तो माजरा जानने के लिए लोग एक-दूसरे को फोन करने लगे और मामले की जानकारी पुलिस को हुई तो थाना प्रभारी रामजन्मभूमि व सीओ अयोध्या मौके पर पहुंच गए। एटीएस समेत सुरक्षा व ख़ुफ़िया एजेंसियों के लोग पड़ताल में जुट गए। श्रद्धालुओं की जांच व तलाशी शुरू करा दी गई। एक-एक के बैग और झोले की तलाशी कराई गई। मामला अधिकारियों के संज्ञान में आने के बाद डॉग स्क्वायड और बम खोजी व निरोधी दस्ते को भी भेजा गया। इस दौरान दर्शन सामान्य ढंग से चलता रहा। दो घंटे से ज्यादा चली जांच में संदिग्ध वस्तु नहीं मिली।

अफवाह के बाद जांच और तलाशी में जुटा दस्ता। अमृत विचार

सार-संक्षेप

सांड़ ने हमला कर युवक को किया घायल

इमलिया सुल्तानपुर, सीतापुर, अमृत विचार। ब्लॉक ऐलिया क्षेत्र में आवारा मवेशियों का आतंक इस कदर है कि राहगीरों का सड़क से निकलना और बच्चों को स्कूल जाना मुश्किल हो रहा है। मंगलवार की देर रात काजीकमालपुर निवासी उमेश वर्मा एक शादी समारोह में शामिल होकर घर लौटे थे। जैसे ही बाइक से उतरकर वह अपने घर के दरवाजे की तरफ बढ़े वैसे ही एक सांड़ ने उन्हें उठाकर फेंक दिया। जिससे उन्हें काफी चोटें आईं। अभी कुछ दिन पूर्व ही काजीकमालपुर निवासी घुरई पुत्र रामदीन अपने खेतों की तरफ जा रहे थे तब भी इसी सांड़ ने उन पर जानलेवा हमला कर दिया था। आए दिन सांड़ किसी न किसी पर हमला कर रहा है। ग्रामीणों ने इसे गौशाला भिजवाने की मांग की है।

सड़क सुरक्षा नियमों की दिलाई शपथ

पूरा बाजार, अयोध्या। अमृत विचार : पंडित हृदय राम शर्मा पी डी पांडेय इंटर कॉलेज सौनैसा रसूलाबाद अयोध्या विद्यालय प्रांगण में बुधवार को सड़क सुरक्षा पखवाड़ा मनाया गया प्रार्थना सभा में प्रधानाचार्य डॉ.संजीव चतुर्वेदी ने सभी शिक्षकों कर्मचारियों व छात्र-छात्राओं को सड़क सुरक्षा नियमों का पालन करने व दूसरों को भी इसके लिए प्रेरित करने की शपथ दिलाई। प्रधानाचार्य ने कहां कि जितनी भी सड़कों पर दुर्घटनाएं होती हैं। उनमें से अधिकांश सड़क सुरक्षा नियमों के पालन न करने के कारण होती हैं। इसलिए दो पहिया वाहन चलाते समय हेलमेट का प्रयोग करें। चार पहिया वाहन चलाते समय सीट बेल्ट को बांधे। बाहन चलाते समय कभी भी मोबाइल का प्रयोग न करें।

रीडगंज चौराहे पर कार से भिड़कर बाइक सवार घायल

छात्र-छात्राओं को सड़क सुरक्षा नियमों की शपथ दिलाते प्रधानाचार्य डॉ. संजीव चतुर्वेदी।

अयोध्या कार्यालय। अमृत विचार : रीडगंज चौराहे पर बुधवार की दोपहर चौतरफा खोदाई के चलते सकरी हुई सड़क के कारण दुर्घटना हो गई। एक बाइक सवार कार से भिड़कर गंभीर रूप से घायल हो गया। इसके चलते बीस मिनट तक चौराहे पर जाम लगा रहा। आसपास के दुकानदारों ने घायल को जिला अस्पताल पहुंचाया है। इस दौरान पुलिस बूथ पर तैनात कर्मी वीडियो और फोटो बनाने में मशगूल दिखे। बुधवार दोपहर करीब डेढ़ बजे पुराने सीतापुर आंख की अस्पताल की ओर से आ रहा एक बाइक सवार कार से भिड़ गया। आसपास के लोगों ने उसे फौरन घायल को उठाया और पास बने भवन में लाकर लेटाया। घायल का नाम प्रदीप श्रीवास्तव निवासी नाका बताया गया है। हादसे की वजह चौराहे का सकरा होना और कार के सामने अचानक ई-रिक्शा का आना बताया गया। घायल को जिला अस्पताल में भर्ती कराया गया है।

प्रशिक्षण में अनुपस्थित रहे 11 मतदान कार्मिक

अयोध्या कार्यालय। अमृत विचार : मतदान कार्मिकों के प्रशिक्षण के अंतिम दिन 1701 कार्मिकों को प्रशिक्षित किया गया। इनमें 11 कार्मिक अनुपस्थित रहे। साकेत महाविद्यालय में आयोजित प्रशिक्षण में बुधवार को प्रथम पाली में प्रभारी अधिकारी, मतदान कार्मिक व मुख्य विकास अधिकारी ऋषिराज ने मतदान कार्मिकों की गुणवत्ता परखी। साथ ही आवश्यक जानकारी दी। प्रशिक्षण में जिला विकास अधिकारी उपेन्द्र प्रसाद पाल, परियोजना, निदेशक आरपी सिंह सहित अन्य लोग मौजूद रहे। पहली पाली में कुल छह कार्मिक अनुपस्थित रहे। दूसरी पाली में पांच कार्मिक अनुपस्थित रहे। प्रशिक्षण के पहले दिन से अब तक अनुपस्थित रहने वाले कार्मिकों के खिलाफ लोक प्रतिनिधित्व अधिनियम के सूचना रिपोर्ट दर्ज कराने और विभागीय कार्रवाई का निर्देश दिया गया है। प्रशिक्षण में गैर मौजूद रहे कृषि एवं प्रौद्योगिकी विश्वविद्यालय कुमारगंज के 108 कार्मिकों का प्रशिक्षण 26 अप्रैल को साकेत महाविद्यालय में दिया जाएगा।

रीडगंज चौराहे पर कार से भिड़कर बाइक सवार घायल

अयोध्या कार्यालय। अमृत विचार : रीडगंज चौराहे पर बुधवार की दोपहर चौतरफा खोदाई के चलते सकरी हुई सड़क के कारण दुर्घटना हो गई। एक बाइक सवार कार से भिड़कर गंभीर रूप से घायल हो गया। इसके चलते बीस मिनट तक चौराहे पर जाम लगा रहा। आसपास के दुकानदारों ने घायल को जिला अस्पताल पहुंचाया है। इस दौरान पुलिस बूथ पर तैनात कर्मी वीडियो और फोटो बनाने में मशगूल दिखे। बुधवार दोपहर करीब डेढ़ बजे पुराने सीतापुर आंख की अस्पताल की ओर से आ रहा एक बाइक सवार कार से भिड़ गया। आसपास के लोगों ने उसे फौरन घायल को उठाया और पास बने भवन में लाकर लेटाया। घायल का नाम प्रदीप श्रीवास्तव निवासी नाका बताया गया है।

बूथों पर जल्द पूरी करें व्यवस्थाएं

सीतापुर

अमृत विचार। जिलाधिकारी अनुज सिंह की अध्यक्षता में कलेक्ट्रेट सभागार में लोकसभा चुनाव को दृष्टिगत रखते हुए अब तक की गयी कार्यवाही/तैयारी के संबंध में अधिकारियों के साथ बैठक हुयी। जिलाधिकारी ने कहा कि वृद्धजन एवं दिव्यांगजन जो बूथ तक आने में असमर्थ है, उनसे घर में ही मतदान कराया जायेगा।

उन्होंने कहा कि दवाओं की किट एवं मूलभूत सुविधाएं बूथों पर मुहैय्या रहे, यह सुनिश्चित किया जाये। पोस्टल बैलेट की जानकारी लेते हुये कहा कि बैलेट पेपर रखने हेतु तैयारी कर ली जाये। सभी बूथों पर पानी, शौचालय, प्रकाश व शेड की व्यवस्था जल्द से जल्द कर ली जाये ताकि बाद में कोई परेशानी न हो। उन्होंने कहा कि दिव्यांगों को लाने व ले जाने हेतु वाहन की व्यवस्था की जाए। उन्होंने निर्देश दिये कि वोटर कार्डों का वितरण जल्द ही मतदाताओं को करा दिया जाये। ईवीएम के रख-रखाव के लिए की गयी व्यवस्थाओं की जानकारी ली एवं निर्देश दिये कि लॉगबुक रखा जाये ताकि अन्दर जाने वाले लोगों को नाम दर्ज हो सके। जिलाधिकारी ने कहा कि जो भी कार्य शेष बचा है उसको पूर्ण कराया जाये। उन्होंने निर्देश दिया कि हीट वेव के लिये शेड, पानी व ओआरएस की व्यवस्था बूथों पर कर ली जाये। बैठक के दौरान मुख्य विकास अधिकारी निधि बसंल, आईएएस नितिन सिंह, अपर जिलाधिकारी नीतीश कुमार सिंह आदि थे।

सभागार में अधिकारियों को चुनाव संबंधी दिशा-निर्देश देते डीएम अनुज सिंह।

गोबर से धूपबत्ती बनाना सीखेंगी महिला बंदी

▸▸ इण्डियन बैंक आरसेटी द्वारा संचालित ग्रामीण स्वरोजगार प्रशिक्षण संस्थान ने प्रशिक्षण का किया आयोजन

सीतापुर

अमृत विचार। इण्डियन बैंक आरसेटी द्वारा संचालित ग्रामीण स्वरोजगार प्रशिक्षण संस्थान ने जिला कारागार में निरुद्ध महिला बंदियों को आत्मनिर्भर बनाने के लिए उद्यमिता विकास कार्यक्रम के अन्तर्गत गाय के गोबर से धूपबत्ती, अगरबत्ती, दीपक, हवन वेदी एवं ईंट बनाने के प्रशिक्षण का उद्घाटन जेल अधीक्षक एसके सिंह एवं इंडियन बैंक के अग्रणी जिला प्रबंधक अनल कुमार तथा आरसेटी निदेशक प्रीति पाण्डेय ने दीप जलाकर किया।

इस अवसर पर जेल अधीक्षक ने बंदियों को प्रशिक्षण प्राप्त करने तथा आत्मनिर्भर बनने के लिए प्रेरित किया। संस्थान की निदेशक ने कहा कि आप लोगों को संस्थान द्वारा बहुत ही अच्छा प्रशिक्षण मिलेगा और आप आत्मनिर्भर बन सकेंगी। इस अवसर पर जिला कारागार के अन्य अधिकारीभी उपस्थित रहे।

कारागार में महिला बंदियों को प्रशिक्षण की जानकारी देतीं आरसेटी निदेशक।

परिणाम घोषित | दिनेश त्रिपाठी महासचिव व वरिष्ठ उपाध्यक्ष बने इसरत अली, 888 अधिवक्ताओं ने किया मतदान

बार एसोसिएशन चुनाव : विजय अवस्थी अध्यक्ष निर्वाचित

सीतापुर,

अमृत विचार। बार एसोसिएशन का वार्षिक चुनाव मंगलवार को शांतिपूर्ण ढंग से संपन्न हुआ। बुधवार को सुबह से शुरू हुई विभिन्न पदों की मतगणना देर शाम संपन्न हुई। मतगणना के पश्चात विजयी प्रत्याशियों की घोषणा की गई। बार अध्यक्ष के पद पर विजय अवस्थी ने अपने प्रतिद्वंद्वी पूर्व बार अध्यक्ष हरीश त्रिपाठी को हराकर अध्यक्ष पद पर परचम लहराया है। अधिवक्ता विजय अवस्थी कुल 305 वोट पाकर विजयी घोषित हुए जबकि महासचिव के पद पर दिनेश त्रिपाठी को 258 मत मिले।

बताते चलें कि मंगलवार को हुए वार्षिक चुनाव में बार एसोसिएशन के कुल 888 अधिवक्ताओं ने मतदान किया था। चुनाव में अध्यक्ष पद पर 308 मत पाकर विजय अवस्थी बार एसोसिएशन के अध्यक्ष चुने गए। 217 मत पाकर पूर्व अध्यक्ष हरीश त्रिपाठी दूसरे स्थान पर रहे। महासचिव पद पर दिनेश त्रिपाठी ने 258 मत प्राप्त कर अपने निकटतम प्रतिद्वंद्वी विमल मोहन को 12 वोटों से शिकस्त दी। वरिष्ठ उपाध्यक्ष पद के लिए इसरत अली खां को 390 व निकटतम प्रतिद्वंद्वी अभिनव मिश्रा को 248 मत प्राप्त हुए। मतगणना के दौरान ज्येष्ठ उपाध्यक्ष पद के लिए कुलदीप पांडेय उर्फ दीपक व कनिष्ठ उपाध्यक्ष अंबरीश शुक्ला को विजयी घोषित किया गया। वहीं कोषाध्यक्ष पद पर राम प्रताप सिंह ने अपनी दमदारी दिखाते हुए 374 मत प्राप्त किए। साथ ही उनका पीछा करते हुए उनके प्रतिद्वंदी शिवनाथ मिश्रा 268 मत ही प्राप्त कर सके। संयुक्त सचिव प्रशासनिक पद पर कौशलेंद्र सिंह ने 437 मत पाकर अपने निकट प्रतिद्वंद्वी अखिलेश मिश्र को 37 वोटों से मात दी। चुनाव परिणाम में वरिष्ठ कार्यकारिणी में पुनीत कुमार शुक्ला 393, प्रेम रत्न कटियार 374, भूपेंद्र कुमार श्रीवास्तव 363, विकास वर्मा 311, आलोक कुमार मिश्रा 299 व अतीक खां को 294 मत प्राप्त हुए। मतगणना के बाद चुनाव रिजल्ट घोषित होते ही बार एसोसिएशन के विजयी प्रत्याशियों ने रंग गुलाल खेलकर एक दूसरे को बधाइयां दीं।

बार एसोसिएशन के नवनिर्वाचित अध्यक्ष विजय अवस्थी को बधाई देते अधिवक्ता। अमृत विचार

इलेक्शन बायस्कोप

चुनाव के दौरान मतदाताओं को जागरूक करने में स्कूली छात्र भी सक्रिय भूमिका निभाते हैं। कहीं चित्रकला प्रतियोगिता के माध्यम से तो कहीं नुक्कड़ नाटक से ये युवा नागिरकों को मताधिकार के प्रति प्रेरित करते नजर आते हैं। इसी क्रम में राजेंद्र नगर स्थित नवयुग कन्या महाविद्यालय में मतदाता जागरूकता अभियान के अंतर्गत रंगोली बनाती छात्राएं। अमृत विचार

प्रधानमंत्री के चुनाव कार्यालय की शुरुआत

अमृत विचार, वाराणसी। केंद्रीय गृह मंत्री अमित शाह ने बुधवार को वाराणसी में प्रधानमंत्री नरेन्द्र मोदी के लोकसभा क्षेत्र में चुनाव कार्यालय का उद्घाटन किया। कार्यालय उद्घाटन के बाद कार्यकर्ता सम्मेलन को संबोधित करते हुए शाह ने कहा कि यहां 'प्रधान सेवक' नरेन्द्र मोदी के चुनाव कार्यालय का उद्घाटन करना उनके लिए सम्मान की बात है। भाजपा के सभी कार्यकर्ताओं को मिलकर काम करना होगा ताकि हम 400 पार करने के लक्ष्य को पूरा कर सकें। उन्होंने कहा, हमें नरेन्द्र मोदी द्वारा किए गए विकास का संदेश हर घर तक पहुंचाना है। उनके विकसित भारत के वादे का भी प्रचार करना है। शाह ने कहा कि पीएम मोदी ने बाबा विश्वनाथ की नगरी काशी की विरासत को संवारने के साथ-साथ विश्वस्तरीय विकास किया है।

तीन भूमिकाओं में योगी का गजब संतुलन

मुख्यमंत्री ही नहीं, भाजपा नेता और गोरक्षपीठाधीश्वर की भी निभा रहे भूमिका

राज्य ब्यूरो, लखनऊ

अमृत विचार। लोकसभा चुनाव को लेकर भाजपा के स्टार प्रचारकों की राष्ट्रीय सूची में शामिल योगी आदित्यनाथ इन दिनों अपनी तीन भूमिकाओं में गजब का संतुलन बनाकर चल रहे हैं। वह एक भाजपा नेता के रूप में देशभर का दौरा कर भाजपा उम्मीदवारों का प्रचार तो कर ही रहे हैं, इस बीच मुख्यमंत्री और गोरक्षपीठाधीश्वर की भी भूमिका निभा रहे हैं।

योगी ने चुनावी कार्यक्रमों के बीच बीते दिनों नवरात्र के अंतिम दिन गोरक्षपीठ की परंपरा निभाने गोरखपुर पहुंचे थे। यहां योगी ने पीठ की परंपरा के अनुरूप हवन कर आराधना की और इसके बाद नौ कन्याओं का विधि-विधान से पूजन कर उनके पांव पखारे। उन्हें अपने हाथ से भोजन कराया। इसके बाद दक्षिणा व उपहार देकर उनकी विदाई की।इससे पहले मुख्यमंत्री के रूप में भी उन्होंने ईद, रामनवमी, अंबेडकर जयंती और चैत्र नवरात्र को देखते हुए राज्य में सुरक्षा एवं शांति बनाए रखने के निर्देश दिए थे। मुख्य सचिव दुर्गा शंकर मिश्र को दिए निर्देशों में उन्होंने हिदायत दी थी कि फील्ड में तैनात सभी अधिकारी यह सुनिश्चित कराएं कि धार्मिक कार्यक्रम, पूजा-पाठ व अन्य आयोजन निर्धारित स्थान पर ही हों। किसी भी दशा में सड़क व यातायात बाधित कर कोई धार्मिक आयोजन न हो। सभी पर्व शांति व सौहार्द के साथ संपन्न हों, इसके लिए स्थानीय आवश्यकताओं को लेकर सभी प्रबंध

- **योगी ने 25 दिनों में 67 से अधिक चुनावी कार्यक्रमों के बीच गोरक्षपीठ से जुड़ी परंपराएं भी निभायीं**
- **अब तक महाराष्ट्र, जम्मू, उत्तराखंड राजस्थान, बिहार व छत्तीसगढ़ में चुनावी प्रचार कर चुके हैं योगी**
- **मुख्यमंत्री के रूप में ईद और चुनाव में सुरक्षा को लेकर भी संभाली कमान**

सुनिश्चित कराए जाएं। कही पर भी कोई अप्रिय घटना न हो।बहरहाल, भाजपा के स्टार प्रचारक के रूप में 25 दिन में योगी आदित्यनाथ ने 67 से अधिक रैलियां, रोड शो, प्रबुद्ध सम्मेलन कर जनसंवाद किया है।

इस दौरान उत्तर प्रदेश के कई लोकसभा सीट के प्रचार के लिए उन्होंने प्रधानमंत्री नरेन्द्र मोदी के साथ भी मंच साझा किया है। इतना ही नहीं वह लोकसभा चुनाव के मद्देनजर अब तक महाराष्ट्र, जम्मू, उत्तराखंड, राजस्थान, बिहार व छत्तीसगढ़ में भी रैली कर चुके हैं। इनमें से छत्तीसगढ़ के राजनांदगांव, महाराष्ट्र के वर्धा, राजस्थान के जोधपुर, राजसमंद, चित्तौड़गढ़ व बाड़मेर सीटों पर 26 अप्रैल को चुनाव होगा।

चुनाव में जीत के लिए युवाओं को साधने में जुटी कांग्रेस

राज्य ब्यूरो, लखनऊ

अमृत विचार। लोकसभा चुनाव में जीत हासिल करने के लिए प्रदेश कांग्रेस युवा वोटरों को साधने में जुट गई है। पार्टी की ओर से 25 अप्रैल से विश्वविद्यालयों में छात्र पंचायतों का आयोजन शुरू होगा, जिसमें कांग्रेस अपने घोषणा पत्र 'पंच न्याय' के तहत युवा न्याय को युवाओं-छात्राओं के सामने पेश करेगी। प्रदेश कांग्रेस मुख्यालय में बुधवार को भारतीय राष्ट्रीय छात्र संगठन मध्य जोन की बैठक में यह निर्णय लिया गया। बैठक की अध्यक्षता मध्य जोन के अध्यक्ष अनस रहमान ने की, जिसमें मुख्य अतिथि के रूप में एनएसयूआई के राष्ट्रीय सचिव अजय रावत मौजूद रहे। बैठक में युवा पोस्टर का विमोचन भी किया गया। बैठक में लोकसभा चुनाव में प्रदेश के युवाओं को कांग्रेस के पक्ष में करने पर रणनीति तैयार की गई। छात्रों को न्याय दिलाने पर जोर दिया गया। बैठक में प्रमुख एनएसयूआई मध्य जोन के उपाध्यक्ष आकाश अवस्थी, प्रदेश महासचिव अंशुल यादव, राशि साहू, आर्यन मिश्रा, उत्कर्ष मिश्रा प्रभारी लखनऊ विश्वविद्यालय, दिव्यांश शुक्ला, शहर अध्यक्ष लखनऊ प्रिंस प्रकाश, लोरिक यादव आदि शामिल हुए।

भाजपा से साक्षी महाराज व सपा से ऊषा वर्मा समेत 53 प्रत्याशियों ने किया नामांकन

अमृत विचार, लखनऊ। प्रदेश में चैथे चरण की 13 लोकसभा सीटों के चुनाव के लिए बुधवार को 53 प्रत्याशियों ने नामांकन किया। इसमें भाजपा के साक्षी महाराज व सपा से ऊषा वर्मा समेत अन्य प्रत्याशी शामिल हैं। अब तक 133 नामांकन हो चुके हैं। ददरौल विधानसभा सीट के उप चुनाव के लिए तीन नामांकन हुए।

प्रत्याशी 25 अप्रैल तक नामांकन कर सकेंगे। मुख्य निर्वाचन अधिकरी नवदीप रिणवा ने बताया कि शाहजहांपुर में छह, खीरी में एक, धौरहरा में तीन, सीतापुर में चार, हरदोई में छह, मिश्रिख में तीन, उन्नाव में दो, फर्रूखाबाद में छह, इटावा में पांच, कन्नौज में 10, कानपुर में एक, अकबरपुर में एक, बहराइच में पांच प्रत्याशी ने नामांकन किया। शाहजहांपुर (अजा) सीट के लिए सपा से ज्योत्सना गौड़, बसपा से दोद राम वर्मा, धौरहरा सीट के लिए पीस पार्टी से कासिम अली, सीतापुर सीट के लिए कांग्रेस से राकेश कुमार, अपना दल (कमेरावादी) से मोहम्मद काशिफ व आजाद समाज पार्टी (कांशीराम) से लेखराज ने नामांकन किया। हरदोई (अजा) सीट के लिए सपा से ऊषा वर्मा, बसपा से भीमराव अम्बेडकर, मिश्रिख (अजा) के लिए बसपा से बीआर अहिरवार व उन्नाव सीट के लिए भाजपा से स्वामी सच्चिदानंद हरि साक्षी ने नामांकन पत्र भरा। फर्रूखाबाद सीट के बसपा से क्रांति पांडेय व सपा से नवल किशोर ने नामांकन किया। इटावा (अजा) सीट के लिए बसपा से सारिका सिंह व बहराइच सीट के लिए बसपा से बिरजेश कुमार ने नामांकन पत्र भरा। ददरौल विधानसभा सीट के लिए बसपा से सर्वेश चन्द्र मिश्रा ने नामांकन किया।

दलीय प्रतिष्ठा से जुड़ी है मोहनलालगंज सीट

केंद्रीय मंत्री हैं मौजूदा सांसद कौशल किशोर लगातार तीसरी जीत के लिए लगा रहे जोर

इंडी गठबंधन ने आरके चौधरी तो बसपा ने राजेश उर्फ मनोज प्रधान पर लगाया है दांव

चुनाव डेस्क, लखनऊ

अमृत विचार: उत्तर प्रदेश की सियासत में राजधानी लखनऊ से लगी मोहनलालगंज संसदीय सीट सभी दलों के लिए प्रतिष्ठा से जुड़ी सीट मानी जाती है। यहां के सांसद कौशल किशोर केंद्रीय मंत्री हैं यह सीट अनुसूचित जाति के लिए सुरक्षित सीटों में से एक सीट है। यह सीट राजधानी लखनऊ और उन्नाव जिले के बीच पड़ती है, एक समय में इस सीट पर कांग्रेस का कब्जा हुआ करता था, लेकिन बाद में भारतीय जनता पार्टी ने यहां मजबूत पकड़ बना ली और अभी उसी का कब्जा है। संसदीय क्षेत्र मोहनलाल गंज में लगातार तीसरी बार सत्तापक्ष को विपक्ष टक्कर देता रहा, लेकिन सफलता नहीं मिली इस बार भी बड़े उलटफेर के लिए विपक्ष अपनी ताकत झोके हुए है। मोहनलालगंज लोकसभा सीट के तहत बख्शी का तालाब, मलीहाबाद, सरोजिनी नगर, मोहनलालगंज और सिधौली 5 विधानसभा सीटें आती हैं, 2022 के विधानसभा चुनाव में सभी पांचों सीटों पर भाजपा ने बाजी मारी है। 2019 के आम चुनाव में मोहनलालगंज लोकसभा सीट पर भाजपा ने एक बार फिर से कौशल किशोर पर ही भरोसा जताया था, यूपी में लोकसभा चुनाव से पहले बसपा और सपा के बीच चुनावी गठबंधन हो गया और यहां से बसपा ने अपने उम्मीदवार सीएल वर्मा को सांसद कौशल किशोर के सामने उतारा था।

चुनावी मुकाबला कांटेदार रहा था और कौशल किशोर को 6,29,999 वोट मिले जबकि सीएल वर्मा को 5,39,765 वोट मिले, कांग्रेस की ओर से मैदान में उतरे आर के चौधरी को 60,069 वोट ही मिले, कौशल किशोर को 90,234 मतों के अंतर से जीत मिली। इससे पहले 2014 के चुनाव में मोदी लहर के बीच यह सीट भी बीजेपी के खाते में आ गई।

मोहनलालगंज संसदीय सीट पर ज्यादातर आबादी ग्रामीण क्षेत्रों में रहती है। मोहनलालगंज सीट साल 1962 के लोकसभा चुनाव से पहले अस्तित्व में आई, तब यहां पर हुए चुनाव में कांग्रेस की गंगा देवी सांसद चुनी गईं।

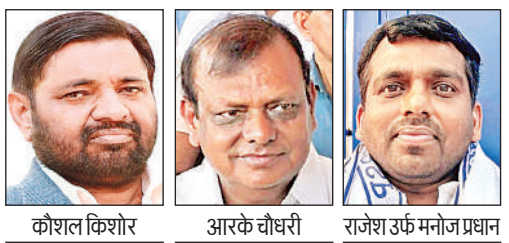

कौशल किशोर | आरके चौधरी | राजेश उर्फ मनोज प्रधान

भाजपा की जुगलबंदी रंग लाई

2014 में नरेंद्र मोदी के चेहरे के जरिए भाजपा जहां माहौल बनाने में जुटी थी, वहीं अमित शाह दूसरे दलों के जमीनी असर रखने वाले चेहरों को अपने पाले करने में लगे थे। इसी कड़ी में भगवा सियासत को कम्युनिस्टी कौशल किशोर भा गए। कम्युनिस्ट पार्टी में सियासत कर चुके कौशल और भाजपा की जुगलबंदी रंग लाई और 18 साल बाद मोहनलालगंज में फिर कमल खिल गया। 2012 में यहां की पांचों विधानसभा सीटें हारने वाली भाजपा ने 2017 में मलिहाबाद, बीकेटी व सरोजनीनगर पर भी कब्जा जमा लिया। वोटों के विभाजन की यह गणित विपक्ष को समझ में आई और 2019 में बंटवारा रोकने के लिए सपा-बसपा एक हो गए। संयुक्त उम्मीदवार के तौर पर सीएल वर्मा ने कौशल किशोर के सामने ताल ठोंकी लेकिन मोहनलालगंज का मन नहीं बदल सके।

बसपा सरकार में चार बार रहे मंत्री

मोहनलालगंज सीट पर लगातार तीसरी बार चुनाव मैदान में उतर रहे कौशल किशोर अपनी जीत को लेकर आश्वस्त हैं। जनता के बीच 24 घंटे उपलब्धता, मोदी लहर और पिछले दो चुनाव के आंकड़े गिनाते हुए वह दावा कर रहे हैं कि इस बार उन्हें पिछले चुनाव से ज्यादा वोट मिलेंगे और जीत का अंतर भी बड़ा होगा। वहीं इंडी गंठबंधन के तहत समाजवादी पार्टी ने मोहनलालगंज सीट से आर के चौधरी को उम्मीदवार बनाया है। इनका नाम यूपी की राजनीति के बड़े नेताओं में शुमार है। बसपा सरकार में वो चार बार मंत्री रह चुके हैं। बता दें कि फैजाबाद में जन्मे आरके चौधरी ने अपने राजनीतिक सफर की शुरुआत बहुजन समाज पार्टी से की थी। वह इसके संस्थापक सदस्य भी थे। इसके साथ ही वो कांशीराम के बेहद करीबी भी रहे हैं। बसपा ने निगोहां निवासी राजेश कुमार उर्फ मनोज प्रधान को लोकसभा चुनाव में उतारा है। राजेश क्षेत्र में काफी दिनों से सक्रिय हैं।

2019 के चुनाव का लेखा जोखा

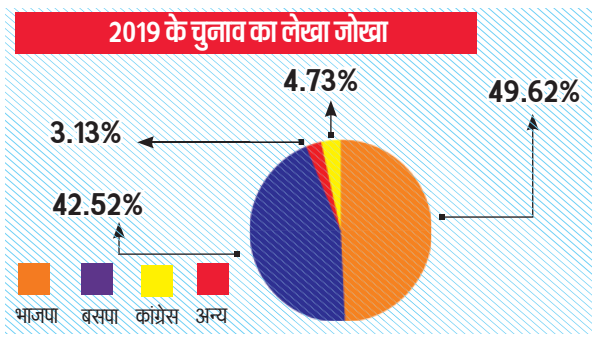

उम्मीदवार	वोट
कौशल किशोर	6,29,999
सीएल वर्मा	5,39,795
आरके चौधरी	60,069

2014 में किसको कितने वोट

दल	उम्मीदवार	वोट
भाजपा	कौशल किशोर	4,55,274
बसपा	आरके चौधरी	3,09,858
सपा	सुशीला सरोज	2,42,366
कांग्रेस	नरेंद्र गौतम	52,598

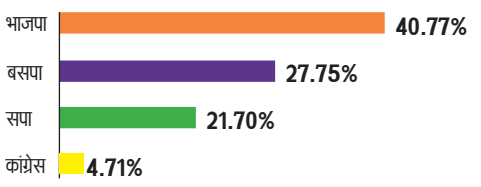

निर्वाचित सांसद

वर्ष	सदस्य	दल
1962,67, व 71	गंगा देवी	भारतीय राष्ट्रीय कांग्रेस
1977	राम लाल कुरील	जनता पार्टी
1980	कैलाश पति	भारतीय राष्ट्रीय कांग्रेस
1984	जगन्नाथ प्रसाद	भारतीय राष्ट्रीय कांग्रेस
1989	सरजू प्रसाद सरोज	जनता दल
1991	छोटेलाल	भारतीय जनता पार्टी
1996	पूर्णिमा वर्मा	भारतीय जनता पार्टी
1998, 99	रीना चौधरी	समाजवादी पार्टी
2004	जय प्रकाश रावत,	समाजवादी पार्टी
2009	सुशीला सरोज,	समाजवादी पार्टी

2014 नोटा	2019 नोटा
4,708	10,795

2009 चुनाव के आंकड़े

दल	उम्मीदवार	वोट
सपा	सुशीला सरोज	2,56,367
बसपा	जय प्रकाश	1,79,772
आरएसबीपी	आरके चौधरी	1,44,341
भाजपा	रंजन कुमार चौधरी	82,435

2024

कुल मतदाता- 20,023,431
पुरुष - 9,40,429
महिला - 10,82,912
अन्य - 90

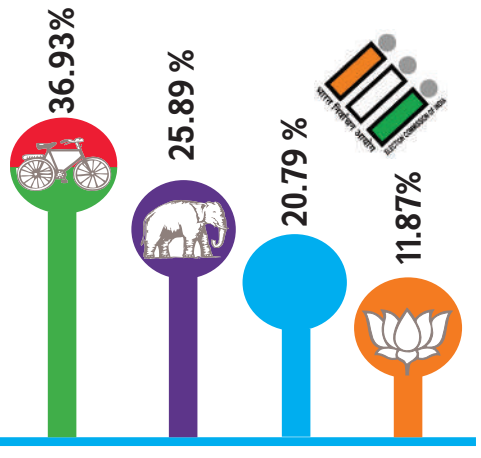

अपनी ढपली अपना राग

भाजपा ने व्यापारियों को 16 लाख करोड़ रुपये वितरित किए हैं। अगर कांग्रेस पार्टी सत्ता में आई तो उस पैसे को फिर से जनता के बीच बांटेंगे। – राहुल गांधी

चुनाव की सरगर्मी बढ़ने के साथ हर दिन शाम को आंधी आएगी। जो पश्चिम से हवा चली है, वह भाजपा का सफाया करेगी। – अखिलेश यादव

सपा की नीतियों की वजह से जनता ने उसे नकार दिया है। कांग्रेस पार्टी पूरी तरह से साफ हो चुकी है भाजपा प्रचंड बहुमत के साथ जीत रही है। –ब्रजेश पाठक

इस बार कांग्रेस 40 सांसद भी नहीं जीत पाएगी। देश में मोदी लहर चल रही है। भाजपा को हर वर्ग का समर्थन मिल रहा है। –केशव प्रसाद मौर्य

इस दौर में इंडी गठबंधन ही एकमात्र विकल्प है जो देश में लोकतंत्र को पुन: स्थापित कर जनहित के कार्य करेगा। –आराधना मिश्रा

अयोध्या-काशी खोले द्वार, तभी होगा चार सौ पार

सियासी फतह के लिए सांस्कृतिक राष्ट्रवाद का आजमाया जा रहा दांव

काशी-तमिल संगमम के जरिए भाजपा ने मथी दक्षिण की सियासत

चुनाव में राम मंदिर प्राण प्रतिष्ठा से बढ़त की उम्मीद

राजेंद्र कुमार पांडेय, अयोध्या

अमृत विचार : इस बार सत्ता संग्राम में दक्षिण राज्यों की भूमिका अहम है। खासतौर से दक्षिण के पांच राज्य आंध्र प्रदेश, कर्नाटक, केरल, तमिलनाडु, तेलंगाना। भाजपा काशी और अयोध्या के जरिए पिछले लगभग दो साल से इन राज्यों में अपनी पैठ बनाने की जुगत में रही। सियासत को मथने की कोशिश की। सियासत की पृष्ठभूमि में सांस्कृतिक जुड़ाव से लक्ष्य साधने व काशी तमिल संगमम और राम दर्शन यात्रा से इसे परवान चढ़ाने की कोशिश। सियासी गलियारे में अब जुमला सुनने को मिल रहा है कि काशी-अयोध्या खोले द्वार तभी होगा मिशन चार सौ पार।

दक्षिण के इन राज्यों पर भाजपा की निगाह पिछले एक दशक से है। साल 2014 से 2019 तक के लोकसभा चुनाव में जब उत्तर और पूर्व के राज्यों में भाजपा की आंधी चल रही थी। तब भी दक्षिण के कर्नाटक को छोड़ अन्य राज्यों में हवा भी नहीं दिखी। भाजपा ने इस लोकसभा चुनाव के लिए मिशन-400 पार रखा है, लेकिन यह बगैर दक्षिण के राज्यों की सीटे मिलने से सफल होने में संदेह है। उत्तर की कमी को भी दक्षिण से पूरा करने का लक्ष्य है। भाजपा ने मंथन किया। दक्षिण को फतह करने के लिए चरण बद्ध रणनीति बनाई। देश के सबसे दक्षिण के राज्य तमिलनाडु से घुसने की कोशिश की। जहां से भगवान राम ने लंका पर चढ़ाई की थी। काशी तमिल संगमम कार्यक्रम के जरिए दक्षिण के राज्यों को उत्तर से नए सिरे से सांस्कृतिक रूप से जोड़ने की कोशिश साल 2022 मे शुरू की। 16 नवंबर से 16 दिसंबर तक तमिलनाडु से काशी के बीच यात्राएं, सेमीनार, गोष्ठी का आयोजन किया गया। स्वयं पीएम मोदी ने इसकी कमान संभाली। तमिलनाडु से अभियान के पीछे भी रणनीति थी। हालांकि तमिलनाडु में पिछले लोकसभा चुनाव में भाजपा का खाता नहीं खुला था। बावजूद इसके काशी और तमिलनाडु को जोड़ना आसान था। काशी के आराध्य भगवान शिव ने ऋषि अगस्त्य की कठोर तपस्या से प्रसन्न होकर उनको एक गूढ़भाषा तमिल की शिक्षा दी थी। ऋषि अगस्त्य ने इसे व्याकरण बद्ध करके एक भाषा का रूप दिया था। यह इसकी पृष्ठभूमि में था। इसे प्रचारित किया गया। दूसरा भगवान श्री राम ने तमिलनाडु के रामनाथपुरम (रामेश्वरम) से लंका विजय का अभियान शुरू किया था। तीसरा दक्षिण के इन पांच राज्यों में से तमिलनाडु में सबसे ज्यादा 39 सीटें हैं। तमिलनाडु से आने वाले विद्वानों, कलाकारों सहित अन्य विशेषज्ञों को काशी के साथ अयोध्या का भ्रमण कराकर सांस्कृतिक मजबूती के बहाने पैठ बनाई। इस सांस्कृतिक जुड़ाव की पृष्ठभूमि में सियासत थी। उसे परवान चढ़ाने की कोशिश की गई। यह क्रम साल 2023 में भी चला। दोबारा कार्यक्रम 17 से 30 दिसंबर तक चलाया गया। इसके समाप्त होते होते अयोध्या का राम मंदिर शीर्ष पर आ गया। राम मंदिर में प्राण प्रतिष्ठा समारोह के जरिए देश को राम मय बनाने की कोशिश की। प्राण प्रतिष्ठा के पूर्व पीएम मोदी ने अनुष्ठान शुरू किया। दक्षिण के राज्यों में श्री राम से जुड़े तीर्थस्थलों की यात्राएं की। प्राण प्रतिष्ठा की तिथि 22 जनवरी आते-आते उत्तर से दक्षिण तक को एक करने की प्रयास हुआ। प्राण प्रतिष्ठा के बाद राम दर्शन यात्रा शुरू की गई। ट्रेनों से यहां के लोगों को दर्शन कराया गया। इसमें भी ज्यादा फोकस पूर्व और दक्षिण के अन्य राज्यों पर रहा। अब सांस्कृतिक जागरण के जरिए सियासत को साधने के परिणाम का समय नजदीक है।

इस लोकसभा चुनाव में अयोध्या और काशी को लेकर की गई कसरत का परिणाम पर निगाह है। इस चुनाव में भाजपा के सांस्कृतिक राष्ट्रवाद और राम मंदिर मुद्दे की परीक्षा भी दक्षिण के राज्यों में होगी। मुद्दे की धार तेज हुई तो भाजपा का मिशन कामयाब होगा। अन्यथा यह भी एक सियासी जुमला बनकर रह जाएगा।

2019 के चुनाव में दक्षिण के राज्यों में भाजपा की स्थिति

राज्य	कुल सीटें	मिली सीटें
कर्नाटक	28	25
आंध्र प्रदेश	25	00
केरल	20	00
तेलंगाना	17	04
तमिलनाडु	39	00
कुल योग	129	29

जीत के लिए बदली रणनीति

उत्तर से दक्षिण की ओर रुख करने की जद्दोजहद में भाजपा ने कई सियासी कदम भी उठाए हैं। रिपोर्टें कहती हैं कि साल 2021 के विधानसभा चुनाव में एआईडीएमके के साथ गठबंधन करके चार सीटे जीतने वाली भाजपा ने अन्नामलाई को प्रदेश पार्टी का अध्यक्ष बनाया। पद यात्रा निकाली। पार्टी को कैडर बेस बनाने की कोशिश की। स्टालिन के खिलाफ मुखर आंदोलन शुरू किया। अंबुमणि राम दास की पीएमके, विजयकांत की पीएमडीके, ओ पन्नीरसेलवम की एआईएडीएमके (के गुट) जैसे कई छोटे दलों के साथ गठबंधन करके चुनाव मैदान में है। ट्रिपल सी, कल्चर, नेशनलिज्म, करप्शन और क्रेडिबिल्टी के मुद्दे को लेकर चुनाव मैदान फतह की रणनीति पर है।

चुनावी चक्कर

जीजा जी की नजर सीट पर आपका क्या होगा साले साहब?:

भाजपा से अमेठी की उम्मीदवार समृति ईरानी ने राहुल गांधी का नाम लिए बगैर एक प्रतिक्रिया में कहा कि, जीजाजी (रॉबर्ट वाड्रा) की नज़र लोकसभा सीट पर है साले साहब (राहुल गांधी) क्या करेंगे? परिवार में ही टसन चल रही है। आगे उन्होंने कहा कि एक समय था जब बसों में यात्रा करने वाले लोग अपनी सीट पर रूमाल रखकर निशान बना लेते थे, ताकि कोई उस पर न बैठे। वहीं, राहुल गांधी भी रूमाल से अपनी सीट चिह्नित करने आएंगे, क्योंकि उनके बहनोई की नजर इस सीट पर है। स्मृति ने यह प्रतिक्रिया राहुल गांधी और रॉबर्ट वाड्रा के अमेठी से चुनाव लड़ने की चर्चाओं का संज्ञान लेते हुए दी। दरअसल, स्मृति ईरानी कभी 'सास भी कभी बहू थी' नामक टीवी धारावाहिक में प्रमुख किरदार निभा चुकी है। पारिवारिक रिश्तों पर आधारित इस सीरियल को कर चुकीं स्मृति को संभवत: पुराने किरदार याद आ ही जाते हैं। ठीक वैसे ही जैसे मथुरा प्रत्याशी हेमा मालिनी पिछले दिनों मीडिया को अपनी प्रतिक्रिया देते हुए अपनी शोले फिल्म के किरदारों का जिक्र किया था। हेमा ने विपक्ष की तुलना गब्बर सिंह और मोदी-शाह की तुलना जय-वीरू की जोड़ी से की थी।

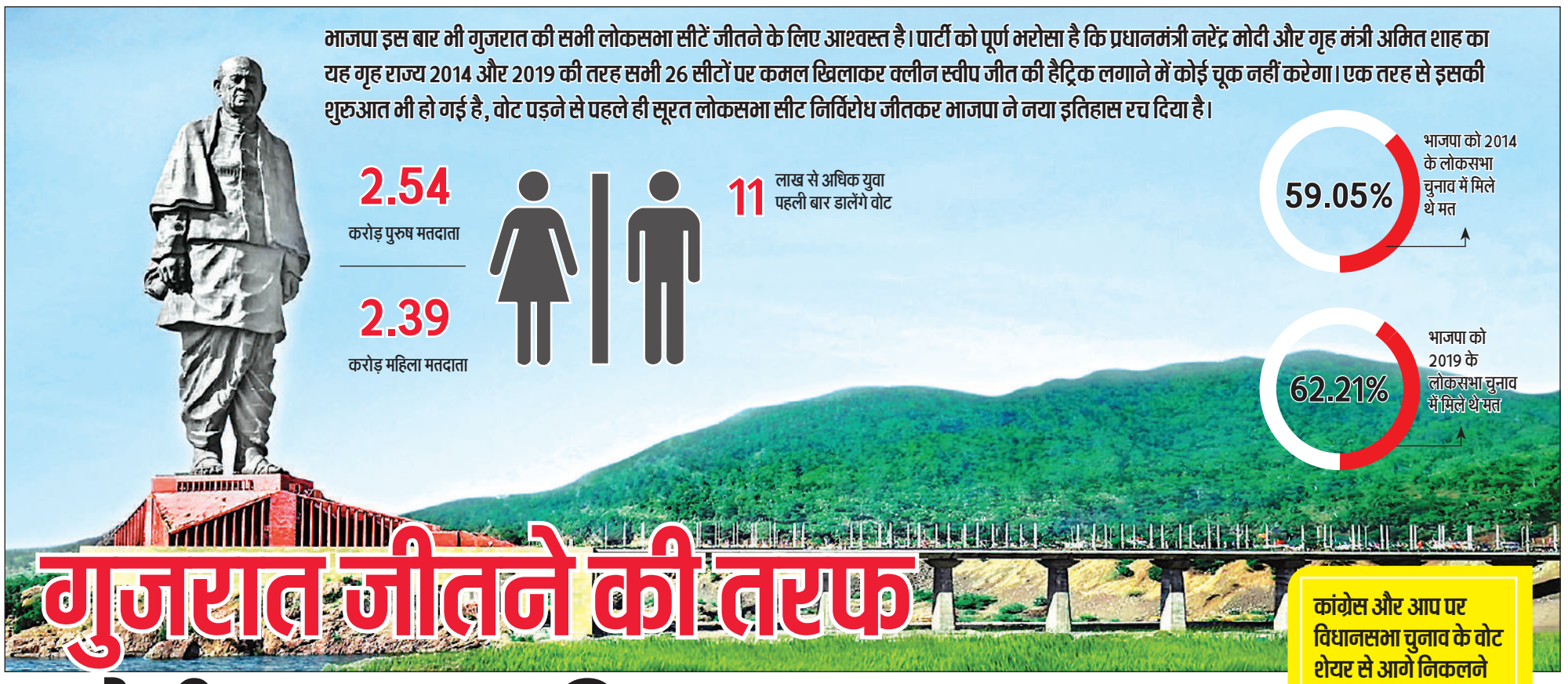

गुजरात जीतने की तरफ

मोदी-शाह का विजय रथ

- सूरत लोकसभा सीट निर्विरोध जीतकर वोट पड़ने से पहले पार्टी खोल चुकी है क्लीन स्वीप हैट्रिक का खाता

दिग्विजय सिंह

अमृत विचार: गुजरात में भाजपा की परंपरागत प्रतिद्वंदी कांग्रेस ही है। आम आदमी पार्टी ने विधानसभा चुनावों में असर जरूर छोड़ा था, लेकिन लोकसभा चुनाव में उसकी उपस्थिति चुनौती देने वाली नहीं है। कांग्रेस की मुश्किल यह है कि लोकसभा चुनाव में उतरने से पहले ही उसके तमाम नेता पार्टी छोड़ गए हैं। गुजरात में लोकसभा चुनाव के लिए मतदान एक ही चरण में सात मई को होगा। कांग्रेस ने भाजपा का विजय रथ रोकने के लिए इस बार के चुनाव में आम आदमी पार्टी से गठबंधन किया है। राज्य में कांग्रेस 24 और आप दो सीटों भरूच और भावनगर में चुनाव लड़ रही है। गुजरात में पिछले दो लोकसभा चुनावों में भाजपा ने सभी 26 सीटें जीती थीं। कांग्रेस के खाते में कोई भी सीट नहीं आई थी। राज्य में भाजपा का जन समर्थन लगातार चुनाव दर चुनाव बढ़ रहा है, इसके मुकाबले कांग्रेस पूरा जोर लगाने के बाद भी बमुश्किल अपना जनाधार बचाने में ही कामयाब हो पा रही है।

भाजपा का वोट लगातार बढ़ता रहा

- भाजपा ने 2014 के लोकसभा चुनाव में 59 .05 फीसदी वोट प्राप्त किए थे, जबकि 2019 में यह आंकड़ा बढ़कर 62 .21 फीसदी पर पहुंच गया। इसके मुकाबले कांग्रेस का वोट प्रतिशत स्थिर ही रहा। 2014 में पार्टी को 32 .86 प्रतिशत वोट मिले थे। 2019 में भी कांग्रेस 32 .11 फीसदी ही वोट प्राप्त कर सकी थी। इस आंकड़े से साफ है कि 2014 में भाजपा जहां कांग्रेस से वोट शेयर में करीब 27 फीसदी आगे थी, वहीं 2019 में उसकी बढ़त 30 फीसदी से ज्यादा थी। अब ऐसे में सवाल है कि कांग्रेस के वोट घटे बिना, भाजपा के वोट बढ़े कैसे। इसका जवाब अन्य को मिलने वाले वोटों से मिलता है।
- अन्य को 2014 में मिले 8% से कुछ अधिक वोट मुकाबले 2019 में महज 6% वोट ही मिल सका। यही दो फीसदी से ज्यादा वोट भाजपा के खाते में चला गया। हालांकि वोटों के इस खेल यह भी तथ्य है कि राज्य में जब भी कांग्रेस का वोट शेयर 40 फीसदी से ऊपर गया है, उसके हाथ कुछ सीटें जरूर लगी हैं। 2009, 2004 और 1999 के चुनावी आंकड़े इस बात की गवाही देते हैं। 2009 में कांग्रेस को 11 सीटें मिली थीं और उसे 43 .38 फीसदी वोट हासिल हुए थे जबकि भाजपा को कांग्रेस से करीब तीन फीसदी ज्यादा वोटों के साथ 15 सीटें मिली थीं। 2004 में भी कमोबेश यही स्थिति थी, भाजपा को तब 45 .02 फीसदी वोट के साथ 14 सीटें मिली थीं और कांग्रेस के हाथ में 43 .86 फीसदी वोट के साथ 12 सीटें आई थीं।

32.86 फीसद मत कांग्रेस को 2014 में मिले थे

32.11 फीसद मत कांग्रेस को 2019 मिले थे

2014 और 2019 के चुनाव में भाजपा राज्य की सभी 26 लोकसभा सीटों पर हासिल कर चुकी है जीत

राजकोट भाजपा का मजबूत गढ़, क्षत्रिय विवाद के बाद सेंध लगाने की कोशिश में कांग्रेस

- क्षत्रिय समाज में केंद्रीय मंत्री पुरुषोत्तम रूपाला के बयान को लेकर उपजे विरोध और आंदोलन के बाद राजकोट की सीट पर दिलचस्प हो गया है। भाजपा ने रूपाला की उम्मीदवारी को जहां वापस नहीं लिया है, वहीं कांग्रेस ने बड़ा दांव खेलते हुए परेश धानाणी को राजकोट में उतार दिया है। अब यहां भाजपा और कांग्रेस दोनों के प्रत्याशी अमरेली के ही रहने वाले हैं। कांग्रेस प्रत्याशी धानाणी गुजरात में नेता विपक्ष रह चुके हैं। उन्होंने वर्ष 2002 के विधानसभा चुनावों में रूपाला को शिकस्त दी थी। ऐसे में धानाणी के मैदान में उतरने के बाद सभी की नजरें इस बात पर लगी हैं कि क्या धानाणी 2002 वाला परिणाम दोहराने में सफल हो पाएंगे या फिर रूपाला 22 साल पुरानी हार का बदला उनसे राजकोट के रण में लेंगे। तीन बार के राज्यसभा सदस्य रुपाला पहली बार लोकसभा का चुनाव लड़ रहे हैं।

कांग्रेस और आप पर विधानसभा चुनाव के वोट शेयर से आगे निकलने का दबाव

- भाजपा अपने मजबूत गढ़ गुजरात में जमीनी स्तर पर लगातार अपनी पैठ मजबूत करने पर काम करती रहती है, इसके लिए पार्टी चुनाव का इंतजार नहीं करती है। इसी के चलते कांग्रेस उसका मुकाबला करने की ताकत खोती जा रही है। यही कारण है कि कांग्रेस ने इस बार आम आदमी पार्टी के साथ गठबंधन कर उसे दो सीटें दी हैं। हालांकि 2014 के लोकसभा चुनाव में जब आप अकेले मैदान में उतरी थी तो उसे 1 .17 फीसदी वोट ही मिले ही थे, लेकिन 2022 के विधानसभा चुनाव में आप को करीब 13 फीसदी वोट मिले थे। 2022 के विधानसभा चुनाव में भाजपा को 52 .50 प्रतिशत वोट मिले थे। इसके मुकाबले विधानसभा चुनाव में कांग्रेस और आप दोनों का वोट शेयर 40 .2 प्रतिशत ही था। कांग्रेस और आप नेताओं का कहना है कि उनका गठबंधन लोकसभा चुनाव में इसी आधार पर 40 से 45 फीसदी मत प्राप्त करने की तैयारी कर रहा है। ऐसा होने पर आधी लोकसभा सीटों पर भाजपा को हाथ मलना पड़ सकता है। भाजपा ने भी ताकत लगा दिया है। प्रधानमंत्री कई रैली कर चुके हैं।

14 सांसदों के टिकट काटने के बाद भाजपा के प्रति कहीं कोई नाराजगी नहीं

- भाजपा ने इस बार गुजरात में अपने 14 मौजूदा सांसदों के टिकट काटे थे। उनके स्थान पर नए चेहरों को मौका दिया गया है। केंद्रीय गृह मंत्री अमित शाह को मिलाकर सिर्फ 12 सांसद ही दोबारा मैदान में हैं। पार्टी ने इस बार सिर्फ चार महिलाओं को ही टिकट दिया है। 2019 में गुजरात से छह महिलाएं लोकसभा पहुंची थीं। भाजपा के लिए राहत की बात यह है कि आधे से ज्यादा सांसदों के टिकट काटने के बाद भी पार्टी के प्रति कहीं कोई नाराजगी नहीं है। मतदाताओं का मोदी और शाह पर भरोसा अटूट है तो भाजपा गुजरात गौरव का प्रतीक है।
- इंडिया गठबंधन में कांग्रेस के साथ मिली दो सीटों पर भरूच और भावनगर में आम आदमी पार्टी ने अपने मौजूदा विधायकों क्रमश: चैतर वसावा और उमेश मकवाणा को उम्मीदवार बनाया है। कांग्रेस और आप दोनों की कोशिश उन मतदाताओं तक पहुंचने की है, जो भाजपा का विकल्प तलाश रहे हैं। इसके साथ ही कांग्रेस आप गठबंधन आदिवासी वोटों पर ध्यान केंद्रित कर रहा है। राज्य के आदिवासी बहुल इलाके परंपरागत रूप से कांग्रेस के समर्थन में रहे हैं। लेकिन कांग्रेस की सबसे बड़ी परेशानी चुनाव से पहले राज्य के नेताओं का भाजपा में शामिल होना है। इससे पार्टी की छवि पर गलत संदेश गया है, जिसकी भरपाई करना मुश्किल हो गया है। दरअसल, गुजरात में कांग्रेस अपने सबसे खराब दौर से गुजर रही है। कांग्रेस के पूर्व प्रदेश अध्यक्ष अर्जुन मोढ़वाडिया, पूर्व कार्यकारी अध्यक्ष अंबरीश डेर ने लोकसभा चुनाव की घोषणा से पहले पार्टी का साथ छोड़ दिया था, तो उससे पहले चार विधायक भी पार्टी से नाता तोड़ चुके थे। हाल ही में पार्टी प्रवक्ता रोहन गुप्ता ने भी कांग्रेस को अलविदा कह दिया है। इसके अलावा जिला और पंचायत स्तर पर भी सैकड़ों पदाधिकारी कांग्रेस छोड़कर भाजपा में शामिल हो चुके हैं। सबसे ताजा मामला सूरत के कांग्रेस प्रत्याशी नीलेश कुंभाणी का है, जिसका पर्चा रद होने से इस सीट पर भाजपा प्रत्याशी मुकेश दलाल के निर्विरोध निर्वाचन का रास्ता खुला। अब खबर है कि नीलेश कुंभाणी भाजपा में शामिल होने जा रहे हैं।

1996 में अटल बिहारी वाजपेयी भी गांधी नगर से चुने गए थे सांसद

गांधी नगर में अमित शाह के लिए कांग्रेस की सोनल पटेल चुनौती नहीं

- 2019 के लोकसभा चुनाव में हाई प्रोफाइल गांधी नगर सीट से गृह मंत्री अमित शाह को 8 लाख 94 हजार 624 वोट मिले थे, जबकि कांग्रेस प्रत्याशी डॉ. सीजे चावड़ा तीन लाख 37 हजार 610 मत ही प्राप्त कर सके थे। इस तरह अमित शाह ने साढ़े पांच लाख से ज्यादा मतों से जीत हासिल की थी। 2014 में गांधी नगर सीट पर भाजपा के वरिष्ठ नेता लालकृष्ण आडवाणी को 7,73,539 वोट (68 .04%) और कांग्रेस प्रत्याशी ईश्वरभाई पटेल को 2,90,418 (25 .55%) वोट मिले थे। तब आडवाणी ने 4 लाख 80 से ज्यादा मतों से जीत हासिल की थी। आडवाणी ने आधा दर्जन बार गांधी नगर सीट का संसद में प्रतिनिधित्व किया था। एक बार 1996 में यहां से पूर्व प्रधानमंत्री अटल बिहारी बाजपेयी ने भी जीत हासिल की थी। गांधी नगर में इस बार अमित शाह का मुकाबला कांग्रेस की सोनल पटेल से हो रहा है। सोनल गुजरात महिला कांग्रेस की अध्यक्ष रह चुकी हैं। लेकिन जानकारों का मानना है कि वह अमित शाह के लिए बड़ी चुनौती नहीं पेश कर पाएंगी।

सपा ने गैर यादव ओबीसी समुदाय को साधने के लिए बिछाई बिसात

58 उम्मीदवारों में 15 गैर-यादव अन्य पिछड़ा वर्ग समुदाय से

चुनाव डेस्क, कानपुर

अमृत विचार। समाजवादी पार्टी ने कांग्रेस के साथ प्रदेश में 62 सीटों पर प्रत्याशी उतारने में फोकस तो पीडीए पर रखा है, लेकिन पुराने मुस्लिम और यादव की छाप वाले दाग को धोने की कोशिश की भी है। पार्टी ने जहां कई मुस्लिम बाहुल्य सीटों पर ध्रुवीकरण की आशंका से बचन के लिए मुस्लिम उम्मीदवार नहीं उतारे हैं, वहीं बड़ी सावधानी के साथ भाजपा के पिछड़ा वर्ग वोट बैंक में सेंध लगाने के लिए गैर यादव ओबीसी समुदाय को साधने के लिए बिसात भी बिछाई है। प्रदेश में सपा ने 17 सीटें कांग्रेस तो एक टीएमसी के लिए छोड़ी है।

प्रदेश में सपा ने अब तक जिन 58 उम्मीदवारों की घोषणा की है। उनमें से 15 गैर-यादव अन्य पिछड़ा वर्ग (ओबीसी) समुदायों से हैं। हालांकि इनमें से अधिकतर कभी न कभी बसपा के दिग्गज नेताओं में गिने जाते थे। इनमें सबसे बड़ा चेहरा बाबू सिंह कुशवाहा का है। सपा ने इन्हें जौनपुर लोकसभा सीट से उतारा है। बाबू सिंह कुशवाहा प्रदेश में मायावती की सरकार में दिग्गज कैबिनेट मंत्री थे। ओबीसी समुदाय से आने वाले कुशवाहा बसपा से निकाले जाने पर भाजपा में शामिल हो गए लेकिन उन्हें वहां भी पार्टी से निकाल दिया गया। 2016 में उन्होंने जन अधिकार पार्टी बनाई थी। अब वह सपा के साथ गठबंधन में साइकिल चुनाव चिन्ह पर चुनाव लड़ रहे हैं। इस कड़ी में दूसरा बड़ा नाम लाल जी वर्मा का है, जिन्हें सपा ने अंबेडकर नगर से टिकट दिया है। वह भी बसपा के बड़े नेताओं में गिने जाते थे लेकिन 2021 में पार्टी से निष्कासित कर दिए गए थे। कुर्मी ओबीसी समुदाय से आने वाले लालजी वर्मा इसके बाद सपा में शामिल हो गए थे। 2022 में वह कटेहरी विधानसभा सीट से सपा के टिकट पर चुनाव जीते थे। इसी तरह आरके चौधरी सपा के टिकट पर मोहनलालगंज से चुनाव मैदान में हैं। वह बसपा के संस्थापकों में रहे हैं और कांशीराम के विश्वासपात्र थे। 1993 से 1995 तक वह मुलायम सिंह यादव के नेतृत्व वाली सपा-बसपा सरकार में मंत्री थे। पासी समुदाय से आने वाले चौधरी ने 2001 में बसपा छोड़कर राष्ट्रीय स्वाभिमान पार्टी बनाई थी। 2014 का लोकसभा चुनाव बसपा के टिकट पर मोहनलालगंज से लड़ा लेकिन भाजपा के कौशल किशोर से हार गए थे। इसके बाद आरके चौधरी सपा में शामिल हो गए थे।

कुर्मी समुदाय से आने वाले राम शिरोमणि वर्मा को सपा ने श्रावस्ती से टिकट दिया है। वह यहां से मौजूदा सांसद हैं और हाल ही में सपा में शामिल हुए हैं। 2019 में सपा-बसपा गठबंधन में राम शिरोमणि वर्मा ने बसपा उम्मीदवार के रूप में यह सीट जीती थी। बसपा के ही नेता राजा राम पाल अकबरपुर से चुनाव मैदान में हैं। राजाराम 2004 में बसपा सांसद चुने गए।बाद में कांग्रेस में शामिल हुए। पाल (ओबीसी) समुदाय से आने वाले राजा राम ने 2009 का लोकसभा चुनाव अकबरपुर से कांग्रेस उम्मीदवार के रूप में जीता था। लेकिन 2014 और 2019 में हारने के बाद सपा में शामिल हो गए थे। कप्तानगंज से पांच बार के विधायक राम प्रसाद चौधरी बस्ती से चुनाव मैदान में हैं। वह कुर्मी समुदाय से हैं और 2019 का लोकसभा चुनाव बसपा के टिकट पर हार गए थे। कुर्मी समाज के ही राम शिरोमणि वर्मा को सपा ने श्रावस्ती से टिकट दिया है। वह भी मौजूदा सांसद हैं और हाल ही में सपा में शामिल हुए हैं। 2019 में सपा-बसपा गठबंधन में राम शिरोमणि वर्मा बसपा के टिकट पर जीते थे। नीरज मौर्य सपा के टिकट पर नीरज आंवला लोकसभा सीट से चुनाव मैदान में हैं। वह जलालाबाद से दो बार के विधायक रह चुके हैं। भाजपा में होते हुए सपा में आए हैं। शंकर राजभर सपा से सलेमपुर में चुनाव लड़ रहे हैं। 2009 में बसपा से सांसद चुने गए थे।

जीतेंगे बाजी कांग्रेस नेता प्रियंका गांधी ने केरल के वायनाड संसदीय सीट पर रोड शो किया और कांग्रेस के पूर्व अध्यक्ष एवं अपने भाई राहुल गांधी के लिए वोट मांगा।

बैतूल में मोदी और मंदिर के भरोसे भाजपा प्रत्याशी

भोपाल। मध्य प्रदेश की अदिवासी बाहुल्य बैतूल लोकसभा सीट पर दूसरे चरण में 26 अप्रैल को मतदान होना था, लेकिन बसपा प्रत्याशी अशोक भलावी के निधन के चलते दोबारा पर्चे भरे गए। अब मतदान तीसरे चरण में 7 मई को होगा। बसपा से अब इस सीट पर अर्जुन अशोक भलावी चुनाव लड़ रहे हैं।

बैतूल सीट पर कांग्रेस ने अपने जनजातीय प्रकोष्ठ के प्रदेश अध्यक्ष राम टेकाम को उम्मीदवार बनाया है, जबकि भाजपा ने मौजूदा सांसद दुर्गादास उइके को दोबारा मैदान में उतारा है। यहां मुकाबला इन्हीं दोनों के बीच है। बैतूल लोकसभा सीट भाजपा का गढ़ गिनी जाती है। यहां 1996 से भाजपा कमल खिला रही है। कांग्रेस आखिरी बार 1991 में चुनाव जीती थी। तब कांग्रेस के असलम शेर खान ने भाजपा के आरिफ बेग को 23 हजार वोटों से चुनाव हराया था। इसके बाद से बैतूल में कांग्रेस लगातार हार रही है। बैतूल में आदिवासी समुदाय के बाद सर्वाधिक मतदाता ब्राह्मण समाज के हैं। इसके बाद गूर्जर और राजपूत मतदाता हैं।

मुरैना-श्योरपुर संसदीय सीट | चुनाव दर चुनाव गाढ़ा होता गया भाजपा का भगवा रंग

मुरैना के रण में त्रिकोणीय मुकाबले में फंसी भाजपा

चुनाव डेस्क

अमृत विचार। मध्य प्रदेश की मुरैना-श्योपुर संसदीय सीट पर भारतीय जनता पार्टी का वह अभेद्य किला है जिसे ढहाने की कोशिश कांग्रेस ने तो खूब की लेकिन ढहा नहीं सके। स्थिति यह है कि 1996 से लगातार भाजपा का उम्मीदवार यहां जीत रहा है। चुनाव दर चुनाव भगवा रंग गाढ़ा हो रहा है यह कहना गलत नहीं होगा। इस बार भी कांग्रेस और बसपा ने उम्मीदवार उतारे हैं। मुख्य मुकाबले में हर बार कांग्रेस ही रही। इस बार बसपा यहां लड़ाई को त्रिकोणीय बनाने की कोशिश में जुटी है। उसे कितनी कामयाबी मिलेगी यह वक्त ही बताएगा।

इस बार के चुनाव में भाजपा ने शिव मंगल सिंह तोमर को टिकट दिया है तो कांग्रेस ने सत्यपाल सिंह सिकरवार को मैदान में उतारा है।

जबकि बसपा ने रमेश चंद्र गर्ग पर दांव लगाया है। 2009 और 2019 में इस सीट से जीते नरेंद्र सिंह तोमर इस बार चुनावी समर में नहीं हैं। तोमर को पार्टी ने विधानसभा का चुनाव लड़ाया था और वे जीते भी। मध्य प्रदेश विधानसभा का अध्यक्ष बनाया गया है। पार्टी ने इस बार शिव मंगल सिंह तोमर को टिकट देकर उनकी ही पसंद को तरजीह दी है। शिवमंगल सिंह दिमनी से भाजपा के विधायक रह चुके हैं तो उनका मुकाबला कभी उन्हीं की पार्टी से विधायक रहे सत्यपाल सिंह सिकरवार से है। भाजपा ने उन्हें अनुशासनहीनता के आरोप में पार्टी से निष्कासित कर दिया था। इसके बाद वे कांग्रेस में चले गए थे। जातीय समीकरण पर नजर डालें तो यहां जाट, गुर्जर, ब्राह्मण, राजपूत, और यादव मतदाताओं की संख्या ज्यादा है। राजपूत, गुर्जर और ब्राह्मण निर्णायक भूमिका में होते हैं।

कांग्रेस के बागी हैं बसपा उम्मीदवार: बसपा से चुनावी समर में उतरे रमेश चंद्र गर्ग कांग्रेस से बगावत कर बसपा में आए हैं। पार्टी ने उन्हें अपना उम्मीदवार बनाया है। वह भाजपा में भी रह चुके हैं। उनका ऑयल का बड़ा कारोबार है।

लगातार चार बार जीते भाजपा के अशोक अर्गल: भाजपा इस सीट पर 1996 से लगातार जीत रही है। पार्टी नेता अशोक अर्गल 1996, 1998, 1999 और 2004 में जीते। 2009 में वर्तमान में विधानसभा अध्यक्ष नरेंद्र सिंह तोमर सांसद बने। 2014 में पार्टी ने अनूप मिश्रा को मैदान में उतारा तो वे भी जीते। 2019 में पुनः नरेंद्र सिंह तोमर समर में आए और उन्हें जीत मिली। अब देखना यह है कि शिव मंगल सिंह इस जीत को बरकरार रख पाते हैं या नहीं।

आठ में से पांच विस सीटों पर कांग्रेस काबिज

- संसदीय क्षेत्र में 8 विधानसभा सीटें आती हैं। आठ में से पांच पर कांग्रेस तो तीन पर भाजपा का कब्जा है। विधानसभा सीटों पर कांग्रेस की जीत पर गौर करें तो इस बार के चुनाव में उसका पड़ला भरी है। लेकिन लोकसभा चुनावों के अब तक के परिणाम पर नजर डालें तो भाजपा के साथ मतदाता यह मजबूती से खड़े रहे हैं। भाजपा नेता यह मानते हैं कि विधानसभा में मतदाता भले ही उनके साथ नहीं थे लेकिन लोकसभा में वे उनके ही उम्मीदवार को जीत दिलाएंगे।

एक बार ही विधानसभा पहुंचे तोमर

- भाजपा उम्मीदवार शिवमंगल सिंह तोमर ने अब तक तीन बार विधानसभा का चुनाव लड़ा पर जीत उन्हें एक ही बार मिली। 2008 में पहली बार वे बसपा के रविंद्र सिंह तोमर से मात्र 256 वोट से जीते थे। 2013 के चुनाव में उन्हें हार का सामना करना पड़ा था। 2018 में भी वे मैदान में उतरे पर कांग्रेस के गिर्राज डण्डोतिया से हार गए थे। बावजूद इसके पार्टी ने उन पर लोकसभा चुनाव में भरोसा जताया है।

एक नजर

कांग्रेस में चुनावी बैठकों का संचालन करेंगे नितिन शर्मा

अमृत विचार, लखनऊ : प्रदेश में कांग्रेस की चुनावी रैली व बैठकों का संचालन पार्टी नेता नितिन शर्मा करेंगे। कांग्रेस के राष्ट्रीय महासचिव व प्रदेश प्रभारी अविनाश पांडेय ने चुनाव के संचालन में सहयोग करने के लिए संचालन कमेटी का सदस्य नामित किया है। नितिन को प्रशासन से समन्वय बनाने, बैठकों-सभाओं के लिए अनुमति लेने, बैठकों का संचालन करने की जिम्मेदारी दी गई है। नितिन शर्मा ने वर्ष 1984 से राष्ट्रीय छात्र संगठन से अपनी राजनीतिक पारी की शुरुआत की। वह प्रदेश कांग्रेस कमेटी के कई महत्वपूर्ण पदों पर काम कर चुके हैं।

सत्यापन से पता चलेगी कार्यों की प्रगति

पंचायत डेवलपमेंट इंडेक्स पर दर्शाए आंकड़ों का होगा सत्यापन, दिए गए निर्देश

कार्यालय संवाददाता, लखनऊ

अमृत विचार : गांवों में निर्धारित नौ थीम पर कराए गए कार्य व उनके पंचायत डेवलपमेंट इंडेक्स (पीडीआई) पोर्टल पर दर्शाए गए आंकड़ों का सत्यापन कराया जाएगा। इससे कार्यों की हकीकत पता चलेगी और पोर्टल का पूरी तरह से क्रियान्वयन होगा।

दरअसल, गांवों में जो विशेष नौ थीमों पर विभागों द्वारा कार्य कराए जाते हैं, उनमें एकीकृत व्यवस्था न होने के कारण प्रगति का पता नहीं चलता है। इसके लिए पिछले वर्ष केंद्र ने पीडीआई पोर्टल लागू कर 12 विभाग को एक साथ जोड़ा था। इस व्यवस्था में कार्य कराने के साथ आंकड़े पोर्टल पर फीड करना अनिवार्य है। इससे सभी विभागों की प्रगति का पता चलता है। वहीं प्रदेश में अब तक 58 फीसद आंकड़े ही फीड हो पाए हैं।

ये 12 विभाग कराते हैं कार्य

कृषि, ग्राम्य विकास, समाज कल्याण, पशुधन और डेयरी, महिला एवं बाल कल्याण, स्वास्थ्य एवं परिवार कल्याण, शिक्षा, कौशल विकास और उद्यमिता, पेयजल एवं स्वच्छता, खाद्य एवं रसद व पंचायती राज विभाग। इनमें पंचायती राज विभाग की भूमिका महत्वपूर्ण है।

विकास कार्यों की ये नौ थीम

गरीबी मुक्त गांव, स्वस्थ गांव, बाल मैत्री गांव, पर्याप्त जल युक्त गांव, स्वच्छ और हरित गांव, आत्मनिर्भर बुनियादी ढांचे वाला गांव, सामाजिक रूप से सुरक्षित गांव, सुशासन वाला गांव, महिला हितैषी गांव।

ये है स्थिति

कुल ग्राम पंचायत - 57,702
ग्राम पंचायत स्तर पर फीडिंग - 56,918
ब्लॉक स्तर पर सत्यापन - 33,972

> पीडीआई के आंकड़ों का सत्यापन कराने के निर्देश सभी मुख्य विकास अधिकारी को दिए हैं। इससे कार्यों की प्रगति पता चलेगी और एकीकृत व्यवस्था का क्रियान्वयन होगा। कार्यों में पारदर्शिता आएगी।
> **- अटल कुमार राय, निदेशक, पंचायती राज विभाग**

साइबर थानों के लिए 1425 पदों का सृजन

राज्य ब्यूरो, लखनऊ

अमृत विचार : साइबर अपराधियों से दो-दो हाथ करने के लिए गृह विभाग ने तैयारी शुरू कर दी है। इसके लिए जिलों में मूलभूत संसाधनों की जुटान भी शुरू हो गई है। विभाग ने 57 जनपदों में कार्मिकों की तैनाती के लिए ब्योरा शासन को भेज दिया है, जिसकी स्वीकृति भी हो गई है। कुल मिलाकर 1425 पदों का सृजन किया गया है। यानी एक थाने में 25 का स्टॉफ रहेगा।

शासन ने जिन जिलों के साइबर क्राइम थानों में कार्मिक तैनात करने के लिए पदों का सृजन किया है, उनमें उन्नाव, रायबरेली, सीतापुर, हरदोई, लखीमपुर खीरी, कानपुर देहात, इटावा, फतेहगढ़, कन्नौज, औरैया, मेरठ, गाजियाबाद, बुलंदशहर, बागपत, हापुड़, सुलतानपुर, बाराबंकी, अमेठी, अंबेडकर नगर, एटा, हाथरस, कासगंज, मथुरा, फिरोजाबाद, मैनपुरी, जौनपुर, गाजीपुर, चंदौली, महराजगंज, देवरिया, कुशीनगर, बलरामपुर, श्रावस्ती, बहराइच, बदायूं, शाहजहांपुर, पीलीभीत, रामपुर, बिजनौर, अमरोहा, संभल, प्रतापगढ़, फतेहपुर, कौशांबी, चित्रकूट, हमीरपुर, महोबा, सोनभद्र, भदोही, मऊ, बलिया, सिद्धार्थनगर, संतकबीर नगर, ललितपुर, जालौन, मुजफ्फरनगर और शामली शामिल है।

प्रत्येक थाने में पांच इंस्पेक्टर, पांच सब इंस्पेक्टर सहित 25 कर्मियों का होगा स्टॉफ

इन पदों पर कार्मिकों की होगी तैनाती

प्रत्येक साइबर क्राइम थाने में 25 पदों का सृजन किया गया है। इनमें से पांच निरीक्षक, पांच उपनिरीक्षक, तीन मुख्य आरक्षी, दो कंप्यूटर आपरेटर, सात आरक्षी, एक चालक और दो चतुर्थ श्रेणी कर्मचारी होंगे। चतुर्थ श्रेणी कर्मचारी संविदा के आधार पर लिए जाएंगे।

प. बंगाल से गल्फ देशों तक वाया चेन्नई भेजा जा रहा गोमांस

गिरफ्तार आरोपी की कंपनी का टर्नओवर 20 से 22 करोड़

राज्य ब्यूरो, लखनऊ

अमृत विचार : प्रदेश में सी-फूड की सप्लाई के नाम पर गोमांस की तस्करी धड़ल्ले से जारी है। इसी हफ्ते एसटीएफ ने गिरोह के एक सदस्य को पकड़ा है, जिसके पास लाइसेंस तो सी-फूड सप्लाई का है, लेकिन सप्लाई गोमांस कर रहा था। इस बार जो आरोपी पकड़ा गया है, उसका माल दक्षिण अफ्रीका और गल्फ कंट्रीज तक जाता है। एसटीएफ ने इस आरोपी को जालौन के झांसी-कानपुर हाईवे पर पकड़ा है। आरोपी पर 50 हजार का इनाम भी घोषित था।

एएसपी दिनेश कुमार सिंह के मुताबिक, 21 अप्रैल को जनकराज शर्मा को गिरफ्तार किया था। इसके बाद बुधवार को मो. लईक को गिरफ्तार किया। मूल रूप से बिजनौर के स्योहारा के रहने वाले मो. लईक द्वारा 20 दिसंबर 2023 को टाटा कन्टेनर अरविया इंटर प्राइजेस नई दिल्ली से सी-फूड के नाम की बिल्टी बनवाकर, उसमें गोमांस लोड कराकर चेन्नई भेजा जा रहा था। जबकि उक्त माल अरीबा इन्टरप्राइजेज के चालान फार्म पर जगदीश कोल्ड स्टोरेज रामपुरा, इण्डस्ट्रियल एरिया श्रीनगर नई दिल्ली से लोड होकर शामेन लाजिस्टिक लिमिटेड हैदराबाद तेलंगाना ले जाना अंकित था। इस संबंध में जालौन में गोवध अधि. के अंतर्गत मुकदमा भी पंजीकृत हुआ था। लईक लगभग 13 वर्षों से मीट का व्यवसाय कर रहा है।

एएसपी ने बताया कि 2019 से पूर्व इसके भाई अतीक अहमद का सहसपुर, जनपद बिजनौर में स्लाटर हाउस था। अल जुबैर फूड के नाम से इसकी कम्पनी है, जिसका आफिस अग्रवाल प्लाजा 2-फ्लोर, लारेन्स रोड, केशवपुरम में है। इस कम्पनी का सालाना टर्न ओवर लगभग 20-22 करोड़ है।

एएसपी ने बताया कि स्लाटर हाउस से गोमांस लेकर प्रोसेसिंग (हड्डी अलग करना) कराकर उसकी पैकिंग कराकर कन्टेनर के माध्यम से पश्चिम बंगाल से फारबिसगंज, गोपालगंज, (बिहार) कुशीनगर, बस्ती, फैजाबाद, कानपुर देहात, कालपी के रास्ते चेन्नई भेजा जाता है। चेन्नई से गल्फ कन्ट्री एवं दक्षिण अफ्रीका में भेजा जाता है।

सी-फूड सप्लाई का लाइसेंस लेकर हो रहा था खेल

घर बैठे बूथ की लोकेशन जान सकेंगे मतदाता

पोर्टल और ऐप के जरिए प्राप्त कर सकेंगे जानकारी, मतदाता सूची भी देख सकेंगे

कार्यालय संवाददाता, लखनऊ

अमृत विचार : लोकसभा चुनाव में मोहनलालगंज और लखनऊ संसदीय सीट पर मतदान प्रतिशत बढ़वाने के लिए प्रशासन ने नई पहल की है। इस बाद मतदाताओं को घर बैठे अपने बूथ के लोकेशन की जानकारी मिल जाएगी, साथ ही बूथ पर कितनी वेटिंग है, इसका पता भी लग जाएगा।

लखनऊ विकास प्राधिकारण के सभागार में पत्रकारों से बातचीत के दौरान उक्त बात जिला निर्वाचन अधिकारी सूर्यपाल गंगवार ने कही। उन्होंने बताया कि जिला प्रशासन की ओर से https://boothlocation.in/ पोर्टल लांच किया गया है। इसकी सहायता से मतदाता अपने बूथ की वोटर लिस्ट भी देख सकते हैं। जबकि ऑनलाइन वोटर पर्ची आदि की जानकारी के लिए वोटर हेल्पलाइन एप से ली जा सकती है। जिला निर्वाचन अधिकारी ने बताया कि वृद्धजनों और दिव्यांगजनों के लिए भी अलग से व्यवस्था कराई जा रही है। सभी बूथों पर पेयजल, शौचालय और शेड आदि व्यवस्थाएं की जा रही हैं।

उन्होंने बताया कि 2019 के लोकसभा चुनाव में मोहनलालगंज संसदीय सीट पर 62 प्रतिशत और लखनऊ संसदीय सीट पर 54 प्रतिशत मतदान हुआ था। इस बार जिले में रिकार्ड 80 प्रतिशत मतदान कराना है। मतदान प्रतिशत बढ़वाने के लिए लोगों को जागरूक किया जाएगा। सामाजिक कार्यकर्ताओं और क्षेत्र के संभ्रांत व्यक्तियों के माध्यम से लोगों को मतदान के लिए प्रेरित किया जाएगा। जिला निर्वाचन अधिकारी ने कहा कि मतदाता पर्चियों का वितरण बीएलओ के माध्यम से कराया जाएगा। प्रत्येक मतदाता तक मतदाता पर्ची पहुंची है या नहीं, इसकी समीक्षा कराई जाएगी। जिला निर्वाचन अधिकारी ने बताया कि जिले स्तर पर 25 अधिकारियों को चिह्नित किया गया है, जो प्रतिदिन एक-एक एसोसिएशन में जा कर वहां आवासित लोगों को मतदान करने के लिए जागरूक करेंगे।

जिला निर्वाचन अधिकारी ने कहा कि सभी पदाधिकारी मतदान के दिन अपनी सोसायटी में शत प्रतिशत मतदाताओं का मतदान कराए। टॉप वोटिंग कराने वाले पदाधिकारियों को सम्मानित किया जाएगा। लोक सभा सामान्य निर्वाचन के लिए कुल 3768 बूथ बनाए गए हैं। इस दौरान एलडीए उपाध्यक्ष इंद्रमणि त्रिपाठी, सीडीओ अजय जैन, एडीएम प्रशासन शुभी सिंह, ज्वाइंट मजिस्ट्रेट गुंजा अग्रवाल आदि मौजूद रहे।

शत प्रतिशत मतदान कराने वालों को किया जाएगा सम्मानित

14 मल्टी स्टोरी अपार्टमेंट में बनाए गए पोलिंग बूथ

अमृत विचार : मंडलायुक्त डॉ. रोशन जैकब ने बताया कि जिले के 14 मल्टी स्टोरी अपार्टमेंट्स में पोलिंग बूथ बनाए गए हैं। बिल्डिंग में रहने वाले मतदाता वहीं पर मतदान कर सकेंगे।

मतदान प्रतिशत बढ़ाने के संबंध में प्रेसवार्ता करतीं मंडलायुक्त डॉ. रोशन जैकब, जिला निर्वाचन अधिकारी सूर्यपाल गंगवार व एलडीए उपाध्यक्ष इंद्रमणि त्रिपाठी।

मतदान के लिए बनाई जाएं बुलावा टोलियां

अमृत विचार, लखनऊ : मतदान के लिए रेजिडेंट वेलफेयर एसोसिएशन (आरडब्ल्यूए) बच्चों की बुलावा टोलियां गठित करें। टोली घर-घर जाकर लोगों के मतदान का निशान देखें। जिन्होंने मतदान नहीं किया है उनको मतदान के लिए भेजें। जिला निर्वाचन अधिकारी ने एसोसिएशन के पदाधिकारियों से कहा कि मतदान के लिए लोगों को जागरूक करें। मंडलायुक्त और जिला निर्वाचन अधिकारी ने लखनऊ विकास प्राधिकरण सभागार में मौजूद एसोसिएशन के पदाधिकारियों को मतदान की शपथ दिलाई। विपुल खंड कल्याण समिति के पदाधिकारी किशोर शाह ने कहा कि उनकी कालोनी के दो लोग किसी काम से जोधपुर गए हैं। वे 20 मई से पहले वापस आ जाएंगे और मतदान करेंगे। शाह ने ऑनलाइन वोटर लिस्ट में दोनों के नाम चेक किए। वहीं दूसरे पदाधिकारी असित अग्रवाल ने बताया गया कि उनके बच्चे पढ़ाई के लिए गुड़गांव में हैं। दोनों बच्चे 20 मई को लखनऊ आकर अपने मताधिकार का प्रयोग करेंगे।

हाईकोर्ट ने केंद्र व राज्य सरकार से मांगा जवाब

विधि संवाददाता, लखनऊ

अमृत विचार : हाईकोर्ट की लखनऊ बेंच ने अयोध्या जनपद के कैंट क्षेत्र में सेना की जमीनों पर अवैध कब्जे के मामले में केंद्र व राज्य सरकार से जवाब मांगा है।

न्यायालय ने दोनों को तीन सप्ताह में विस्तृत हलफ़नामा दाखिल करने का आदेश दिया है। मामले की अगली सुनवाई तीन सप्ताह बाद होगी। यह आदेश न्यायमूर्ति राजन रॉय व न्यायमूर्ति ओम प्रकाश शुक्ला की खंडपीठ ने 'प्रोटेक्शन ऑफ डिफेंस लैंड एट अयोध्या' शीर्षक से दर्ज सुओ मोटो याचिका पर पारित किया।

उल्लेखनीय है कि उक्त मामले में दाखिल एक जनहित याचिका पर सुनवाई के दौरान, न्यायालय ने आदेश पारित करते हुए कहा था कि इस मामले में बेहतर होगा कि वर्तमान याचिका पर सुनवाई के बजाय स्वतः संज्ञान (सुओ मोटो) याचिका दर्ज की जाए। मामले में न्यायालय के समक्ष लेफ्टिनेंट कर्नल, स्टेशन हेडक्वार्टर, अयोध्या कैंट की ओर से 11 फरवरी 2023 को जिलाधिकारी, अयोध्या को भेजे गए एक पत्र का हवाला दिया गया था, इसके साथ ही जिलाधिकारी अयोध्या द्वारा 19 फरवरी 2024 को डिफेंस अधिकारियों को उक्त मामले में भेजे गए पत्र को भी पेश करते हुए दावा किया गया है कि लगभग 13391 एकड़ जमीन सेना के रायफल रेंज के तौर पर संरक्षित है, जो कैंट क्षेत्र के कई गांवों में विस्तारित है। आरोप है कि उक्त जमीनों पर अवैध कब्जे किए जा रहे हैं।

अयोध्या में सेना की जमीन पर कब्जे का मामला

समय से पहले पूरा होगा नल से जल पहुंचाने का लक्ष्य

अमृत विचार, लखनऊ : प्रदेश में 2.65 करोड़ घरों में नल से जल पहुंचाने का लक्ष्य समय से पहले पूरा होने की दिशा में है। राज्य सरकार ने जल जीवन मिशन के तहत वित्तीय वर्ष 2024-25 में 50 लाख से ज्यादा शेष बचे घरों में नल से जल उपलब्ध कराने का लक्ष्य रखा है। इसके तहत वित्तीय वर्ष के मात्र 18 दिनों में ही 2 लाख से अधिक घरों में नल कनेक्शन दिया जा चुका है, जो पहले क्वार्टर के लिए दिए गए 5 लाख से अधिक के लक्ष्य के सापेक्ष 40 प्रतिशत है। ऐसे में संभव है कि सरकार लक्ष्य से पहले ही इसे हासिल कर लेगी। इससे पहले 2023-24 में 85 लाख कनेक्शन दिए जाने के लक्ष्य रखा गया था, जिसके सापेक्ष करीब 140 प्रतिशत या करीब 1.19 करोड़ कनेक्शन वितरित किए गए थे। दरअसल, प्रदेश सरकार 2.65 करोड़ से ज्यादा घरों में नल से जल उपलब्ध कराने के लिए संकल्पित है।

नहीं उठा 1962 सेवा का फोन, गाय ने दम तोड़ा

कार्यालय संवाददता, लखनऊ

अमृत विचार : चित्रकूट में सरकारी पशु चिकित्सकों की लापरवाही से एक गाय की मौत मामले का पशुपालन निदेशालय ने संज्ञान लेकर जांच के निर्देश दिए हैं। क्योंकि पशुपालक द्वारा की गई 1962 पर कॉल नहीं उठी। जबकि सरकारी चिकित्सक भी टरकाते रहे और गंभीर हालत होने पर दम तोड़ने के बाद पहुंचे।

पशुपालन विभाग में लापरवाही के मामले थम नहीं रहे हैं। चित्रकूट के थाना कर्वी अंतर्गत ट्रांसपोर्ट नगर गोल तालाब निवासी गुरुदीन शुक्ला के अनुसार 16 अप्रैल को उनकी गाय बीमार हो गई। वह राजकीय पशु चिकित्सालय गए तो वहां के चिकित्सक ने घर जाकर उपचार करना ड्यूटी में न होना बताया और एक निजी चिकित्सक का मोबाइल नंबर दिया। जो गुरुदीन के फोन करने पर घर पहुंचे और उपचार किया। दवा के साथ फीस ज्यादा होने पर वह दोबारा उपचार के लिए अस्पताल गए तो भी सरकारी चिकित्सक नहीं पहुंचे। 1962 टोल फ्री मिलाया तो नहीं उठा। 20 अप्रैल को गाय की हालत गंभीर होने पर चिकित्सक को जानकारी दी। लेकिन, वह गाय की मौत होने के काफी देर बाद पहुंचे। मुख्य पशु चिकित्साधिकारी डॉ. सुभाष चंद्र ने बताया कि उपचार सरकारी चिकित्सक ने किया है। आरोप गलत है। जांच के लिए तीन सदस्यीय कमेटी बनाई है।

चित्रकूट में चिकित्सकों की लापरवाही, जांच के निर्देश

निदेशालय ने मांगी रिपोर्ट सीवीओ ने बनाई कमेटी

38 लाख के गांजे के साथ दो गिरफ्तार

अमृत विचार, लखनऊ : एसटीएफ की फील्ड इकाई प्रयागराज टीम ने बुधवार को सोनभद्र-वाराणसी मार्ग पर डेढ़ क्विंटल गांजे के साथ दो आरोपियों को गिरफ्तार किया है। पुलिस के मुताबिक, गांजे की कीमत 38 लाख रुपये है। गिरफ्तार आरोपियों में राम सिंह निवासी जगदीशपुर, जेठवारा प्रतापगढ़ एवं धर्मवीर सिंह निवासी बरी, किच्छा उधमसिंह नगर शामिल हैं। अधिकारियों के मुताबिक, अग्रिम कार्रवाई की जा रही है।

पुलिस और एनएसजी के बीच बेहतर समन्वय पर चर्चा

अमृत विचार, लखनऊ : एनएसजी ब्लैक कैट्स के आईजी मुख्यालय दीपक कुमार केडिया बुधवार को पुलिस मुख्यालय पहुंचे। इस दौरान पुलिस महानिदेशक प्रशांत कुमार के साथ शिष्टाचार भेंट करते हुए यूपी पुलिस और एनएसजी के बीच बेहतर समन्वय, सामरिक महत्व एवं सुरक्षा जैसे मुद्दों पर चर्चा की गई।

पूर्ण अमृत सरोवरों की मांगी फोटो समेत रिपोर्ट

अमृत विचार, लखनऊ : प्रदेश में बने अमृत सरोवरों का ग्रामीण विकास मंत्रालय ने संज्ञान लिया है। पूर्ण हो चुके अमृत सरोवरों की फोटो के साथ रिपोर्ट मांगी है। शासन से हर ग्राम पंचायत पर दो अमृत सरोवर बनाने के निर्देश हैं। इस क्रम में 22 अप्रैल तक 17,194 अमृत सरोवर जिलों पूर्ण हो चुके है और इस्तेमाल हो रहा है। इन पूर्ण अमृत सरोवरों की ग्राम्य विकास मुख्यालय ने सभी मुख्य विकास अधिकारी से 28 अप्रैल तक फोटो के साथ रिपोर्ट मांगी है, जो ग्रामीण विकास मंत्रालय भेजी जाएगी।

वर्ग पहेली-50

बाएं से दाएं

4.1. बल, शक्ति 2. ज़ोर 3. सामर्थ्य।
6.1. भलीभांति, भरपूर, पूरी तरह से, परिपूर्ण 2. अघाया हुआ, संतुष्ट।
9. बहुत दुबला-पतला, जिसके शरीर में हड्डियां ही रह गई हों।
10. शिव के सिर पर विराजमान गंगा।

ऊपर से नीचे

1.1. किसी बात का पता लगाने के लिए लोगों से प्रश्न करना या पूछना 2. ख़ोजबीन करना 3. मालूमात के लिए सवाल-जवाब करना; (इनक्वाइरी)।
2.1. कांपता हुआ 2. व्याकुल 3. क्षुब्ध।
3.1. कलौंछ 2. वह काला अंश जो धुएं के जमने से बन जाता है, कालिख।
5.1. हिंदी वर्णमाला में 'क' से 'ह' तक के वर्णों का समूह 2. बारहखड़ी 3. वर्णमाला 4. किसी विषय का आरंभिक या ज़रूरी ज्ञान।
7.1. महान या उच्च आशय और विचारों वाला व्यक्ति 2. आदर्श व्यक्ति, सज्जन 3. समुद्र, सागर।
8.1. मोहित करने की शक्ति, माया या जादू 2. वशीकरण 3. सुंदर स्त्री 4. मोहक प्रभाव 5. पोई का साग 6. एक तरह की जूही।

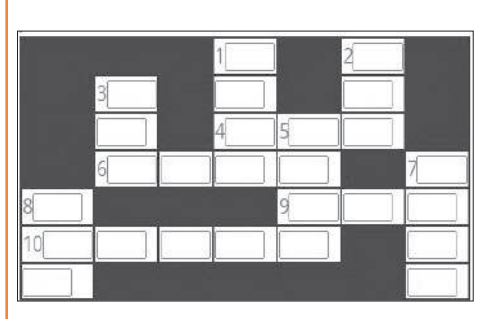

वर्ग पहेली -49 का हल

		1 छू				2 चुँ
3 भाँ	4 प	ना		5 ध		द
	रि		6 क	म	ज़ो	री
7 अ	व	न	म	न		
	ह		ठी		8 दं	
9 सि	न	क			भ	
			10 ल	प	क	ना

सुडोकू -129

सुडोकू एक तरह का तर्क वाला खेल है, जो एक वर्ग पहेली की तरह होता है। जब आप इस खेल को खेलना सीख जाते हैं तो यह बहुत ही सरलता से खेला जा सकता है। सुडोकू खेल में बॉक्स में 1 नंबर से 9 नंबर तक आने वाले अंक दिए हैं। इसमें कुछ बॉक्स खाली हैं, जिन्हें आपको भरना है। कोई भी अंक दोबारा नहीं आना चाहिए। एक सीधी लाइन और एक खड़ी लाइन तथा बॉक्स में नंबर रिपीट नहीं होना चाहिए।

				6		1		
4		7						
9					5	8		
					9		7	
2								5
	3							
		2	1					3
					7	6		4
5				3				

सुडोकू -128 का हल

8	4	3	2	1	5	7	9	6
9	6	2	4	3	7	8	5	1
7	1	5	6	8	9	3	2	4
1	9	4	8	7	6	5	3	2
2	5	6	3	9	1	4	7	8
3	8	7	5	4	2	6	1	9
6	3	9	7	2	4	1	8	5
5	2	8	1	6	3	9	4	7
4	7	1	9	5	8	2	6	3

आज का भविष्यफल

-पं.डॉ. ज्ञानेन्द्र शर्मा

आज की ग्रह स्थिति : 25 अप्रैल गुरुवार 2024 संवत-2081, शक संवत 1946 मास-वैशाख, पक्ष-कृष्ण पक्ष, तिथि-प्रतिपदा 06.45 तक तत्पश्चात द्वितीया।

आज का पंचांग

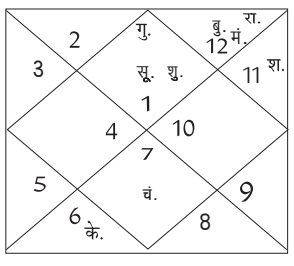

दिशाशूल-दक्षिण। ऋतु-ग्रीष्म।
चन्द्रबल-मेष, वृषभ, सिंह, तुला, धनु, मकर।
ताराबल-भरणी, रोहिणी, आर्द्रा, पुनर्वसु, पुष्य, आश्लेषा, पूर्वा फाल्गुनी, हस्त, स्वाति, विशाखा, अनुराधा, ज्येष्ठा, पूर्वाषाढ़ा, श्रवण, शतभिषा, पूर्वाभाद्रपद, उत्तराभाद्रपद, रेवती।
नक्षत्र-विशाखा 26 अप्रैल 02.24 तक तत्पश्चात अनुराधा।

मेष — आज घर की साज-सजावट में आप काफी ध्यान देंगे। मेहनत के सकारात्मक परिणाम मिलेंगे। आपकी प्रतिष्ठा में वृद्धि होगी। पारिवारिक तनाव दूर होगा। विद्यार्थियों को शिक्षा के उत्तम अवसर प्राप्त होंगे।

वृष — आज जीवनसाथी के साथ चर्चा करने से काफी समस्याओं का समाधान हो जायेगा। स्वास्थ्य संबंधी समस्याओं का निवारण होगा। बेवजह की बातों को तूल देने से बचें। आपके काम में स्थिरता बनी रहेगी। शत्रु पक्ष आपका नुकसान पहुंचाने को लेकर तत्पर रहेगा।

मिथुन — आज प्राइवेट नौकरी कर रहे लोगों के ऊपर काम का दबाव बढ़ सकता है। लेकिन शाम के समय आप मनोरञ्जन में बितायेंगे। प्रेम संबंधों में थोड़ी सावधानी रखें। आपकी लापरवाही बड़ी परेशानी को आमंत्रण दे सकती है।

कर्क — आज नवीन कार्य योजना बनाने से पहले अनुभवी लोगों की सलाह अवश्य ले लें। कार्यक्षेत्र में जिम्मेदारियों का दबाव बढ़ सकता है। रक्तचाप के रोगियों को तनाव से बचना चाहिए। विरोधी आपकी छवि को बिगाड़ने में लगे रहेंगे। कुसंगति से आपको बचना चाहिए।

सिंह — आज आपकी जीवनशैली काफी अनुशासित रहेगी। किसी महत्वपूर्ण मीटिंग को लेकर योजना बना सकते हैं। धन को लेकर समस्या का समाधान हो जायेगा। राजनीति से जुड़े लोगों के लिए काफी बेहतरीन है।

कन्या — आज कार्यक्षेत्र में आलस्य का अनुभव करेंगे। नई विधा सीखने के लिए तत्पर रहेंगे। बच्चे पढ़ाई को लेकर लापरवाह हो सकते हैं। दिन भर की थकान दूर होगी। आपका खोया हुआ आत्मविश्वास जागृत होगा। दूसरों के मामले में अपनी सलाह सोच-समझकर दें।

तुला — आज कार्यक्षेत्र में अपने संसाधनों का सार्थक सदुपयोग करने के कारण आपको लाभ मिलेगा। बच्चे अपने करियर को लेकर थोड़े भ्रमित हो सकते हैं। प्रेमी जन के साथ कहीं घूमने की योजना बना सकते हैं। दिन की शुरुआत में काम की अधिकता रहेगी।

वृश्चिक — आज अनावश्यक विवादों से दूर रहें। विदेश में रहने वाले लोगों को धन की कमी का सामना करना पड़ सकता है। अपने नकारात्मक पक्ष को समझे और उसे नियंत्रित करने का प्रयास करें। बिना मांगी सलाह देने के कारण अपमानित होना पड़ सकता है।

धनु — आज कोर्ट-कचहरी के मामलों में निर्णय आपके पक्ष में आ सकता है। वैवाहिक जीवन का भरपूर आनन्द लेंगे। घर की साज-सजावट का पूरा ध्यान रखेंगे। कारोबार में बड़ा लाभ मिलने की सम्भावना बन रही है।

मकर — आज जीवनसाथी के साथ अनबन दूर होगी। आपके काम में स्थिरता रहेगी। व्यावसायिक यात्रा से आपको लाभ मिलेगा। रिश्तों के बीच बढ़ रही दूरियाँ दूर होंगी। अपनी योग्यता के अनुरूप काम करके आत्म सन्तुष्टि का अनुभव करेंगे।

कुंभ — आज स्वास्थ्य काफी अच्छा रहेगा। गूढ़ विद्या के प्रति आकर्षित रहेंगे। परिजनों के साथ घूमने के लिए जा सकते हैं। अपने गुस्से पर नियंत्रण रखें। छोटी-छोटी बातों पर त्वरित प्रतिक्रिया आपकी छवि के लिए नुकसानदेह हो सकती है।

मीन — आज आपको कुछ विपरीत परिस्थितियों का सामना करना पड़ेगा। व्यवहारिक बने रहें अन्यथा आप गलत निर्णय ले सकते हैं। अपनी इच्छाओं को दूसरों पर लादने का प्रयास न करें। बदलते मौसम को लेकर अपने स्वास्थ्य का ध्यान रखें।

आज की फिल्में

B4U MOVIES
शादी में जरूर आना — सुबह : 10.56
धड़कन — रात : 08.44

&pictures
पार्टनर — सुबह : 11.01
इंग्लिश विंग्लिश — रात : 08.00

SONY PIX
रश आर 3 — सुबह : 09.30
ब्राइटबर्न — रात : 07.30

ZEE CINEMA
ट्रफिक सिग्नल — सुबह : 08.35
त्रिशुल — शाम : 06.00

colors CINEPLEX
वन फ्राईडे नाइट — सुबह : 08.23
चमत्कार — शाम : 05.52

आज की सुपरहिट फिल्म

एंड पिक्चर पर रात :08.00 बजे

जोक्स ऑफ द डे

पहला दोस्त- यार कल तो तू बहुत मायूस था आज इतना खुश कैसे है?
दूसरा दोस्त- कल मेरी बीवी ने 7 हजार की साड़ी खरीद ली थी
पहला दोस्त- अच्छा आज इतना खुश क्यों है उसने साड़ी वापिस कर दी क्या ?
दूसरा दोस्त- नहीं यार मेरी पत्नी वही साड़ी पहनकर तेरी पत्नी से मिलने आ रही है।

चिंटू- अगर कोई गलती हो जाए तो पता है क्या करना चाहिए?
पिंटू- क्या...?
चिंटू- शांति से बैठकर सोचना चाहिए कि नाम किसका लगाना है।

मैंथा बाजार भाव

चन्दौसी : शिवालिक- 995 फ्लैग-1105 बोल्ड- 1145 डीएमओ- 865
रामपुर : शिवालिक-990 फ्लैग-1105 डीएमओ-885 बोल्ड-1165

सर्राफा

कानपुर	
चांदी 999 (प्रति किलो)	83200
सिक्का (प्रति सैकड़ा) लिवाल	85000
सिक्का (प्रति सैकड़ा) बिकवाल	90000
सोना बिस्कुट (दस ग्राम)	74000
सोना गिन्नी (प्रति नग)	55150-55350
लखनऊ	
सोना स्टैंडर्ड	74,500
सोना रवा	74,350
सोना गिन्नी (प्रति नग)	42,500
चांदी तैयार	82,600
चांदी (999)	82,500
चांदी सिक्के (100 नग)	80,000
बरेली	
गोल्ड (पक्के जेवर)	74000
गोल्ड (गिन्नी जेवर)	73000
सिल्वर (पक्की)	817 (अनुमानित)
मुरादाबाद	
सोना 24 कैरेट	73,700
चांदी आभूषण	82,100

लखनऊ मंडी

गेहूँ (आरआर 21) 2360-2800, गेहूँ (के 65)3500-3800, बाजरा 2200-2300, मक्का 2700-2800, जौ 2900-3000, चावल सेल्हा 2800-3100, चावल बासमती 7000-8000,चावल मोटा 2800-3000 चावल मन्सूरी 3200-3500, चावल शक्कर चीनी 4800-5200, चावल गोल्डन सेल्हा 5600-8600, चावल राजरानी 7000-7500, चना देशी 6800-7000, चना फार्मी 7200-7500, चना काबली 14500-17000, मटर हरा 6000-6200, मटर सफेद 6100-6500, दाल चना 8000-8400, दाल मटर 6400-6500, उड़द हरा 12000-12500, उड़द काला 9000-9500, दाल उड़द हरी 15500-16000, दाल उड़द काली 10500-11000, दाल उड़द धोवा 12000-12500, मूँग खड़ा 10000-10500, मूँग दाल 10500-11000, मूँग धोवा 12000-13000, मसूर 8800-9000, मलका 9000-9500, दाल अरहर फूल 16000-17000

2जी फैसला बदलने की कोशिश नहीं, रक्षा व उपग्रह क्षेत्र के लिए नीलामी के बगैर आवंटन

सुप्रीम कोर्ट ने दूरसंचार स्पेक्ट्रम के आवंटन के लिए नीलामी को माध्यम बनाने का दिया था निर्देश

नई दिल्ली, एजेंसी

सरकार दूरसंचार स्पेक्ट्रम आवंटन के लिए नीलामी को अहमियत देने के उच्चतम न्यायालय के फैसले में बदलाव की कोशिश नहीं कर रही है। शीर्ष सूत्र ने बुधवार को यह बात कही। उच्चतम न्यायालय ने 2012 के अपने फैसले में दूरसंचार स्पेक्ट्रम के आवंटन के लिए नीलामी को ही माध्यम बनाने का निर्देश दिया था। हालांकि उपग्रह संचार और रक्षा जैसे विशिष्ट क्षेत्रों को इसके दायरे में नहीं रखा था।

सरकार ने पिछले साल 15 दिसंबर को शीर्ष अदालत में अर्जी दायर कर विशिष्ट क्षेत्रों को स्पेक्ट्रम आवंटन के संबंध में स्थिति स्पष्ट करने की गुहार लगाई थी। इसमें उपग्रह संचार, रक्षा बलों और सार्वजनिक क्षेत्र की इकाइयों, मेट्रो या रेलवे संचालन के लिए नीलामी के बगैर स्पेक्ट्रम

- सरकार ने पिछले साल अर्जी दायर कर स्पेक्ट्रम आवंटन में स्थिति स्पष्ट करने की लगाई थी गुहार
- स्टारलिंक, वनवेब व प्रोजेक्ट कुइपर जैसे अंतरिक्ष दूरसंचार सेवा प्रदाताओं को मिल सकती है राहत

आवंटित करने को लेकर स्पष्टीकरण देने का आग्रह किया गया था। याचिका दिसंबर के अंत में संसद में दूरसंचार विधेयक को पारित करने से पहले दायर हुई थी।

यह सोमवार को सुनवाई के लिए रखी गई। नए विधेयक में 19 छूटें दी हैं। सूत्र ने याचिका पर उपजे विवाद को 'बेमतलब' बताते हुए कहा कि सरकार से 2जी फैसले को बदलने जैस सवाल किए जा रहे हैं। तथ्य यह है कि कई मुकदमों को देखते हुए पारदर्शिता बनाए रखने के लिए यह आवेदन दायर किया गया था। प्रशासनिक आवंटन मार्ग से एलन मस्क की स्टारलिंक, भारती एयरटेल के वनवेब और अमेजन की प्रोजेक्ट कुइपर जैसे अंतरिक्ष दूरसंचार सेवा प्रदाताओं को राहत मिल सकती है क्योंकि उन्हें नीलामी प्रक्रिया से गुजरे बिना स्पेक्ट्रम मिलने का रास्ता साफ होगा। दूरसंचार के लिए स्पेक्ट्रम की अगली नीलामी इस साल जून में होने वाली है। इस पर सभी पक्षों से परामर्श हुआ लेकिन न्यायालय से परामर्श करने का कोई तरीका नहीं है। लिहाजा न्यायालय को सूचित करने तथा उसकी राय जानने को आवेदन दायर किया गया था।

शेयर बाजार फिर पहुंचा 74,000

मुंबई, एजेंसी

वैश्विक बाजारों में मजबूती के बीच धातु और जिंस शेयरों में खरीदारी से बुधवार को शेयर बाजार चौथे कारोबारी सत्र में बढ़त में रहा और दोनों सूचकांक सेंसेक्स एवं निफ्टी चढ़कर बंद हुए। दूरसंचार, आईटी और प्रौद्योगिकी कंपनियों के शेयरों में भारी बिकवाली से इस तेजी पर लगाम लग गई।

बीएसई का 30 शेयरों पर आधारित सूचकांक सेंसेक्स 114.49 अंक यानी 0.16 प्रतिशत चढ़कर 73,852.94 अंक पर बंद हुआ। कारोबार के दौरान एक समय यह 383.16 अंक उछलकर 74,121.61 अंक पर भी पहुंच गया था। नेशनल स्टॉक एक्सचेंज (एनएसई) का सूचकांक निफ्टी भी 34.40 अंक यानी 0.15 प्रतिशत बढ़कर 22,402.40 अंक पर पहुंच गया। कारोबारी सत्र के अंतिम दौर

- भारत का दुनिया में मात्रा के हिसाब से तीसरा और मूल्य के हिसाब से 13वां सबसे बड़ा उद्योग

में सूचकांकों पर कुछ बिकवाली से शुरुआती बढ़त कम हो गई। जियोजीत फाइनेंशियल सर्विसेज के शोध प्रमुख विनोद नायर ने कहा कि आईटी और कुछ अन्य दिग्गज कंपनियों के अपेक्षाकृत कमजोर नतीजों से भारतीय बाजार में थोड़ी निराशा है। इसके बावजूद विनिर्माण और सेवा क्षेत्रों के दमदार प्रदर्शन से मझोली और छोटी कंपनियों के शेयरों में कुछ तेजी दिख रही है। अप्रैल में विनिर्माण और सेवा क्षेत्र आर्थिक गतिविधियों को गति देते हुए नजर आ रहे हैं।

खरीद प्रबंधक सूचकांक (पीएमआई) आंकड़ा अप्रैल में बढ़कर 62.2 पर पहुंच गया जबकि मार्च अंत में यह 61.8 पर रहा था। सेंसेक्स के समूह में शामिल कंपनियों में से जेएसडब्ल्यू स्टील, टाटा स्टील, पावर ग्रिड, कोटक महिंद्रा बैंक, अल्ट्राटेक सीमेंट, एनटीपीसी और बजाज फाइनेंस प्रमुख रूप से बढ़त में रहीं। दूसरी तरफ टाटा कंसल्टेंसी सर्विसेज, टेक महिंद्रा, मारुति, रिलायंस इंडस्ट्रीज और टाइटन के शेयरों में गिरावट रही। बीएसई स्मालकैप सूचकांक 0.79 प्रतिशत और मिडकैप सूचकांक 0.92 प्रतिशत चढ़ गया। क्षेत्रवार सूचकांकों में धातु खंड में सर्वाधिक 2.83 प्रतिशत की तेजी देखी गई जबकि जिंस खंड में 1.62 प्रतिशत और औद्योगिक खंड में 1.13 प्रतिशत की बढ़त रही।

हलाल प्रमाणपत्र देने वाले निकायों की मान्यता चार जुलाई तक बढ़ी

नई दिल्ली, एजेंसी

सरकार ने हलाल प्रमाणपत्र देने वाले निकायों की मान्यता और निर्यात इकाइयों के पंजीकरण की समय सीमा तीन महीने बढ़ाकर चार जुलाई कर दी है। विदेश व्यापार महानिदेशालय (डीजीएफटी) ने पिछले साल मांस और मांस उत्पादों के लिए हलाल प्रमाणन प्रक्रिया के लिए नीति और शर्तों को अधिसूचित किया था। साथ ही मौजूदा निकायों को आई-सीएएस (भारत अनुरूप मूल्यांकन योजना) हलाल के लिए राष्ट्रीय प्रमाणन निकाय प्रत्यायन बोर्ड (एनएबीसीबी) से पांच अप्रैल, 2024 तक मान्यता लेने का निर्देश दिया था।

डीजीएफटी ने अधिसूचना में कहा, हलाल प्रमाणन निकायों की मान्यता और निर्यात इकाइयों के

- डीजीएफटी ने पिछले साल हलाल प्रमाणन प्रक्रिया के लिए नीति और शर्तों को किया था अधिसूचित
- निकायों को हलाल के लिए एनएबीसीबी से पांच अप्रैल तक मान्यता लेने का दिया था निर्देश

पंजीकरण की समय अवधि तीन महीने यानी चार जुलाई, 2024 तक बढ़ा दी गई है। विदेश व्यापार महानिदेशालय वाणिज्य मंत्रालय के अंतर्गत आता है। यह निर्यात और आयात से संबंधित मुद्दों को देखता है। दिशानिर्देशों के अनुसार मांस और उसके उत्पादों को 'हलाल प्रमाणित' के रूप में निर्यात करने की अनुमति तभी दी जाती है, जब वे भारतीय गुणवत्ता परिषद के बोर्ड से मान्यता प्राप्त निकाय से मिले वैध प्रमाण पत्र वाली सुविधा में उत्पादित, प्रसंस्कृत और पैक किये जाते हैं।

एलआईसी ने उसके ब्रांड और प्रतीक वाले भ्रामक विज्ञापनों पर किया आगाह

नई दिल्ली। भारतीय जीवन बीमा निगम (एलआईसी) ने वरिष्ठ अधिकारियों की तस्वीर, कंपनी के ब्रांड तथा प्रतीक का दुरुपयोग करके सोशल मीडिया पर धोखाधड़ी वाले विज्ञापन देने में शामिल लोगों/संस्थाओं को बुधवार को आगाह किया। एलआईसी ने 'एक्स' पर अपने पॉलिसीधारकों और जनता से सावधानी और ऐसी हर चीज की प्रामाणिकता की जांच करने को कहा है। निगम ने सार्वजनिक नोटिस में कहा, यह हमारे संज्ञान में आया है कि कुछ लोग और संस्थाएं हमारी सहमति के बिना हमारे अधिकारियों या पूर्व अधिकारियों की तस्वीर, हमारे ब्रांड नाम तथा प्रतीक का दुरुपयोग करके सोशल मीडिया पर धोखाधड़ी वाले विज्ञापन दे रहे हैं। हम इसेल लेकर जनता को सचेत करना चाहते हैं। नोटिस में जनता से एलआईसी सोशल मीडिया खातों पर ऐसे विज्ञापनों के 'यूआरएल लिंक' की जानकारी देने को भी कहा गया। एलआईसी ने कहा, बिना अनुमति हमारे ब्रांड का इस्तेमाल करके धोखाधड़ी में शामिल लोगों के खिलाफ उचित कानूनी कार्रवाई करेंगे।

देश का औषधि निर्यात 9.67% बढ़कर पहुंचा 27.9 अरब डॉलर

नई दिल्ली, एजेंसी

देश का औषधि निर्यात 2023-24 में सालाना आधार पर 9.67% बढ़कर 27.9 अरब अमेरिकी डॉलर हो गया। वित्त वर्ष 2022-23 में निर्यात 25.4 अरब डॉलर था। वाणिज्य मंत्रालय के मुताबिक, मार्च में दवा निर्यात 12.73% बढ़कर 2.8 अरब डॉलर हो गया। 2023-24 में इस क्षेत्र के लिए शीर्ष पांच निर्यात बाजार अमेरिका, ब्रिटेन, नीदरलैंड, ब्रिटेन, दक्षिण अफ्रीका और ब्राजील थे। भारत के कुल औषधि निर्यात में अमेरिका की हिस्सेदारी 31% से अधिक रही।

उद्योग विशेषज्ञ ने कहा कि अमेरिका जैसे देशों में बढ़ते बाजार अवसरों और मांग से निर्यात को मासिक आधार पर वृद्धि दर्ज करने में मदद मिल

- भारत का दुनिया में मात्रा के हिसाब से तीसरा और मूल्य के हिसाब से 13वां सबसे बड़ा उद्योग

रही है। भारत का दवा उद्योग का कारोबार 2030 तक 130 अरब अमेरिकी डॉलर से अधिक हो सकता है। बाजार के विस्तार तथा विदेशी में बढ़ती मांग से यह हो पाएगा। 2022-23 में कारोबार 50 अरब अमेरिकी डॉलर से अधिक रहा था।

भारत औसतन हर महीने दो से तीन अरब डॉलर के औषधि उत्पादों का निर्यात करता है। देश का दवा उद्योग दुनिया में मात्रा के हिसाब से तीसरा सबसे बड़ा और मूल्य के हिसाब से 13वां सबसे बड़ा उद्योग है, जो 60 चिकित्सीय श्रेणियों में 60,000 से अधिक जेनेरिक दवाओं का उत्पादन करता है।

एक नजर

केन्द्रीय कारागार में कैदी ने की आत्महत्या

अलवर। राजस्थान में अलवर केंद्रीय जेल में पॉक्सो मामले में बंद कैदी ने बुधवार को पिता से बात करने के बाद जूते के सलु से फंदा बनाकर आत्महत्या कर ली। जेल अधीक्षक शिवेंद्र कुमार ने बताया कि खैरथल जिला निवासी धीरेंद्र (21) पॉक्सो के मामले में 10 जनवरी 2024 से जेल में सजा काट रहा था। बुधवार सुबह उसने साढ़े नौ बजे एसटीडी पर पिता से बात की और कहा कि उसे जल्दी जमानत कराकर जेल से निकलवाओ। यहां उसका दम घुट रहा है। पिता के जवाब के बाद मायूस हो गया और अपने बैरेक में चला गया। 10 बजे वह नहाने गया, लेकिन वह जिंदा वापस नहीं आया।

मणिपुर में विस्फोट से पुल क्षतिग्रस्त

इंफाल। मणिपुर में जातीय हिंसा प्रभावित कांगपोकपी जिले में एनएच-दो पर विस्फोट से पुल आंशिक रूप से क्षतिग्रस्त हो गया, जिससे यातायात बाधित हो गया। पुलिस अधिकारी ने बताया कि आईईडी विस्फोट मंगलवार रात 12.45 बजे सपरमीना और कोउब्रू लेइखा के बीच पुल पर हुआ। इस विस्फोट में किसी के हताहत होने की सूचना नहीं है। पुल के दोनों छोर पर गड्ढे और दरारें देखी गईं। मणिपुर की राजधानी इंफाल को नगालैंड के दीमापुर से जोड़ने वाले पुल पर भारी वाहनों की आवाजाही रोक दी गई है।

कश्मीर में 15 तस्कर गिरफ्तार

श्रीनगर। कश्मीर घाटी में मादक पदार्थ की तस्करी में शामिल 15 लोगों को गिरफ्तार किया गया है। दस तस्करों की पहचान सलामाबाद के बशरत अहमद रैना, बांदी के चंगेज़ खान और उरी में परानपीलन के सैयद मेहताब हुसैन, लचीपोरा बिझामा के मंजूर अहमद लोन उर्फ मुन्ना, मदियान कमलकोटे के नजर दीन भट्टी, नूरखाह के इमरान अहमद खान, लवायपोरा एचएमटी के आशिक हुसैन पर्रे उर्फ इलाही, मालपोरा सोपोर के अल्ताफ अहमद मीर, वाटरगाम वागूरा के अमीर सुभान मल्ला और चानपोरा के साहिल अहमद रेशी कुन्जर के तौर पर की है। इसके अलावा अन्य पांच तस्करों में वानपोरा खुदवानी के मोहम्मद उर्फ रमजान शेख उर्फ रम्म शेख, ब्रेज़लू जागीर के आरिफ अहमद भट, मांचेवा यारीपोरा के फिरदौस अहमद शेख, ब्राज़लू जागीर के शाहिद अहमद भट और मालवान देवसर के हिलाल अहमद डार है।

नशीले कैप्सूल रखने में 10 साल की जेल

श्रीगंगानगर। राजस्थान के हनुमानगढ़ में एनडीपीएस एक्ट मामलों की विशेष अदालत के न्यायाधीश रूपचंद सुथार ने नशीले कैप्सूल बरामद होने के मामले में आरोपी रवीश कुमार को बुधवार को 10 वर्ष कठोर कारावास की सजा सुनायी। विशिष्ट लोक अभियोजक दिनेश दाधीच ने बताया कि हनुमानगढ़ जिले में टिब्बी थाने में नौ फरवरी 2020 को खाराखेड़ा गांव में हनुमान मंदिर के पास रवीश कुमार को गिरफ्तार किया, जिसके पास नशे के रूप में इस्तेमाल किये जाने वाले पर पारवोरिन पास के 600 कैप्सूल बरामद हुये। खाराखेड़ा गांव निवासी रवीश कुमार के खिलाफ मुकदमा दर्ज किया गया।

प्रेमी संग मिलकर महिला ने की पति की हत्या

जीपीएम। छत्तीसगढ़ के गौरेला पेंड्रा मरवाही जिला के पेंड्रा थाना क्षेत्र में महिला के प्रेमी के साथ मिलकर पति को मौत के घाट उतार दिया।पुलिस को सूचना मिली की लालचंद नायक अपनी बाड़ी में फांसी पर लटका है। पुलिस ने मामला दर्ज कर जांच की। शक मृतक की पत्नी था। पुलिस ने दुर्गावती नायक से पूछताछ की तो उसने बताया कि प्रेमी कमलेश्वर के साथ उसने 20 अप्रैल की रात पति का गला दबाकर हत्या कर दी और शव को लटका दिया।

फ्लाईओवर से लटका मिला शव

नई दिल्ली। दिल्ली में रोहिणी के अमन विहार इलाके में बुधवार सुबह 35 वर्षीय एक व्यक्ति का शव एक निर्माणाधीन फ्लाईओवर से लटका हुआ मिला। पुलिस ने यह जानकारी दी। पुलिस के मुताबिक उन्हें एक राहगीर ने इसकी सूचना दी थी। मृतक की पहचान हरप्रीत सिंह के रूप में हुई है। पुलिस के एक अधिकारी ने कहा कि प्रथम दृष्टया यह आशंका जताई जा रही है कि हरप्रीत ने आत्महत्या की है।

राष्ट्रीय

कांग्रेस की लूट जिंदगी के साथ भी और जिंदगी के बाद भी : मोदी

वोट की भूखी कांग्रेस धर्म के आधार पर आरक्षण लागू करना चाहती है

अंबिकापुर, एजेंसी

प्रधानमंत्री मोदी ने अमेरिका में 'विरासत कर' संबंधित सैम पित्रोदा की टिप्पणी पर कहा कि पार्टी 'विरासत कर' लगाकर लोगों और उनके बच्चों का अधिकार छीनना चाहती है। मोदी ने अंबिकापुर की चुनावी रैली में कहा कि कांग्रेस के खतरनाक इरादे खुलकर सामने आ रहे हैं। शाही परिवार के शहजादे के सलाहकार ने कहा था कि देश के मध्यम वर्ग के लोग जो मेहनत करके कमाते हैं उन पर ज्यादा कर लगना चाहिए। इन्होंने सार्वजनिक तौर पर ऐसा कहा था।

उन्होंने कहा कि कांग्रेस का कहना है कि अब वह इनहेरिटेंस टैक्स (विरासत कर) लगाएगी। माता-पिता से मिलने वाली विरासत पर भी कर लगाएगी। आप जो मेहनत से संपत्ति बनाते हैं, वह आपके बच्चों को नहीं मिलेगी। कांग्रेस सरकार का पंजा उसे

- कहा- लोगों का धन लेने के कांग्रेस के नापाक मंसूबों को किया उजागर

भी आपसे छीन लेगा। कांग्रेस का मंत्र है- कांग्रेस की लूट जिंदगी के साथ भी जिंदगी के बाद भी। मोदी ने कहा कि जब तक आप जीवित रहेंगे, कांग्रेस ज्यादा कर से मारेगी और जब आप जीवित नहीं रहेंगे तो आप पर विरासत कर का बोझ लाद देगी।

प्रधानमंत्री ने कहा कि कांग्रेस नहीं चाहती कि आम भारतीय अपनी संपत्ति अपने बच्चों को दें। मूल्यों से लेकर संस्कृति तक हमारा देश उपभोक्तावादी देश नहीं है। हम संचय, संवर्धन और संरक्षण में विश्वास करते हैं। आज हमारी प्रकृति और पर्यावरण इन्हीं मूल्यों के कारण सुरक्षित है। उन्होंने कहा कि हमारे माता-पिता, दादा-दादी, अपने हर गहनों को यह सोचकर संभालकर रखते हैं कि पोते-पोतियों को उनकी शादी में पहनाएंगे... मेरे देश के लोग कर्ज लेकर जीवन जीने के शौकीन नहीं हैं। यहां लोग मेहनती हैं और जरूरत के मुताबिक खर्च करते हैं तथा संचय की प्रवृत्ति रखते हैं।

प्रधानमंत्री ने कहा कि कांग्रेस पार्टी भारत के मूलभूत संस्कार पर कड़ा प्रहार करने जा रही है। उन्होंने कहा कि कल उन्होंने यह बयान इसलिए दिया है क्योंकि उनकी यह सोच बहुत पुरानी है। जब मैंने कहा कि शहरी नक्सलियों और माओवादियों ने कांग्रेस पर कब्जा कर लिया है तो लगा कि उन्हें अमेरिका को खुश करने के लिए कुछ कहना चाहिए। जब मोदी ने आरोप लगाए तो वे संतुलन साधने के लिए दूसरी तरफ जाने का नाटक कर रहे थे।

जाति आधारित जनगणना को कोई ताकत नहीं रोक सकती : राहुल गांधी

नई दिल्ली। कांग्रेस के पूर्व अध्यक्ष राहुल गांधी ने बुधवार को प्रधानमंत्री मोदी और भाजपा पर तीखा प्रहार करते हुए कहा कि जो अपने आप को देशक्त कहते हैं वो 90 प्रतिशत लोगों के लिए 'न्याय' सुनिश्चित करने वाली जाति आधारित जनगणना के 'एक्सरे' के विरोध में खड़े हो गए हैं, लेकिन वे जाति आधारित जनगणना को रोक नहीं सकते।

उन्होंने जोर दिया कि जाति आधारित जनगणना को कोई शक्ति नहीं रोक सकती है क्योंकि लोगों को यह बात समझ में आ गई है। भाजपा के लोग जातिगत जनगणना के 'एक्सरे' से डरते हैं। मोदी ने देश से 10 साल कहा कि वह ओबीसी हैं। जैसे ही मैंने जाति आधारित जनगणना और एक एक्सरे की बात की तो नरेन्द्र मोदी कहते हैं की जाति ही नहीं होती है। अगर जाति नहीं है तो आप ओबीसी कैसे हैं? आपको उसी समय कहना चाहिए था कि मेरी कोई जाति नहीं है। उनका कहना था कि अगर आप महाशक्ति बनना चाहते हैं, चीन से मुकाबला करना चाहते हैं तो 90 प्रतिशत लोगों की शक्ति का इस्तेमाल तो करना पड़ेगा। जाति आधारित जनगणना का 'एक्सरे' और न्याय उनके लिए राजनीतिक मुद्दा नहीं है।

अदालत ने केजरीवाल को जवाब देने के लिए दिया वक्त

नई दिल्ली, एजेंसी

दिल्ली की अदालत ने आबकारी नीति मामले में ईडी द्वारा जारी समन को कथित तौर पर नजरअंदाज करने को लेकर आदेश के खिलाफ पुनर्विचार की मांग करने वाली मुख्यमंत्री अरविंद केजरीवाल की दो याचिकाओं पर एजेंसी के जवाब पर प्रतिक्रिया देने के लिए आप नेता को समय दिया है।

ईडी की शिकायत पर एक मजिस्ट्रेट अदालत ने केजरीवाल को समन जारी किया था और उनके खिलाफ एक आदेश पारित किया था, जिसको चुनौती देते हुए 'आप' नेता ने विशेष अदालत का दरवाजा खटखटाया था। ईडी ने मामले में जारी समन से कथित तौर पर बचने के लिए केजरीवाल के खिलाफ मजिस्ट्रेट अदालत में शिकायत की थी। विशेष न्यायाधीश राकेश सयाल ने केजरीवाल की अपील पर ईडी के जवाब मिलने के बाद आप संयोजक को जवाब दाखिल करने के लिए दो सप्ताह का समय दिया है। केजरीवाल के वकीलों ने अदालत को बताया कि ईडी मामले में 'आप' नेता को गिरफ्तार कर चुकी है इसलिए उन्हें अब इस बारे में उनसे कोई निर्देश नहीं मिला इसलिए जवाब दाखिल करने के लिए समय चाहिए, जिसके बाद अदालत ने यह आदेश दिया। अब 14 मई को याचिका पर सुनवाई करेगी।

समन अनदेखी मामला

- ईडी की शिकायत पर समन भेजने और आदेश को चुनौती देने आप नेता पहुंचे थे विशेष अदालत

केजरीवाल से मिले सौरभ

नई दिल्ली। दिल्ली सरकार में मंत्री सौरभ भारद्वाज ने बुधवार को तिहाड़ जेल में मुख्यमंत्री केजरीवाल से मुलाकात की, जो 30 मिनट चली। भारद्वाज ने कहा कि केजरीवाल ने जनता से कहा है कि उनकी चिंता न करे। वह मुलाकात जंगले में मिले और इंटरकॉम पर बातचीत हुई।

चुनावी बॉण्ड: एसआईटी से जांच वाली याचिका कोर्ट में दाखिल

नई दिल्ली, एजेंसी

अपारदर्शी चुनावी बॉण्ड योजना को लेकर जारी विवाद के बीच उच्चतम न्यायालय में एक याचिका दायर की गई है जिसमें राजनीतिक दलों, कॉरपोरेट घरानों और चुनावी बॉण्ड के जरिये दिये गये चंदे की जांच कर रही एजेंसियों के अधिकारियों के बीच 'परस्पर लाभ पहुंचाने' की कथित घटनाओं की अदालत की निगरानी में एसआईटी जांच कराने का अनुरोध किया गया है।

शीर्ष अदालत की पांच-सदस्यीय संविधान पीठ ने 15 फरवरी को राजनीतिक दलों को गोपनीय रूप से चंदा देने से जुड़ी भाजपा सरकार की चुनावी बॉण्ड योजना को रद कर दिया था। उच्चतम न्यायालय के निर्देश के बाद चुनावी बॉण्ड के अधिकृत विक्रेता बैंक 'भारतीय स्टेट बैंक' ने निर्वाचन आयोग के साथ डेटा साझा किया था, जिसने बाद में सूचनाओं को सार्वजनिक कर दिया। सरकार द्वारा दो जनवरी, 2018 को अधिसूचित चुनावी बॉण्ड योजना को राजनीतिक दलों को दिए जाने वाले नकद चंदे के विकल्प के रूप

- राजनीतिक दलों को चंदा देने में पारदर्शिता के प्रयास के तहत किया गया था शुरू

में पेश किया गया था। इस योजना को राजनीतिक दलों को चंदा देने में पारदर्शिता लाने के प्रयास के तहत शुरू किया गया था। वकील प्रशांत भूषण के माध्यम से दायर याचिका में अधिकारियों को विभिन्न राजनीतिक दलों को 'मुखौटा कंपनियों और घाटे में चल रही कंपनियों' की ओर से दिये गये चंदे के स्रोत की जांच करने का निर्देश देने का अनुरोध किया गया है। ऐसी कंपनियों द्वारा चंदा दिये जाने का खुलासा चुनावी बॉण्ड से जुड़े डेटा के माध्यम से किया गया है।

गैर सरकारी संगठन (एनजीओ) 'कॉमन कॉज और सेंटर फॉर पब्लिक इंटरेस्ट लिटिगेशन' द्वारा दायर याचिका में इसे 'घोटाला' करार देते हुए अधिकारियों को 'शेल कंपनियों और घाटे में चल रही कंपनियों' के वित्त पोषण के स्रोत की जांच करने का निर्देश देने की मांग की गई है, जिन्होंने विभिन्न राजनीतिक दलों को चंदा दिया था, जैसा कि चुनाव आयोग द्वारा जारी आंकड़ों से पता चला है।

ईडी ने संजय राउत के कथित सहयोगी की संपत्ति कुर्क की

नई दिल्ली। ईडी ने बुधवार को कहा कि उसने मुंबई के पात्रा चॉल के पुनर्विकास में कथित अनियमितताओं से जुड़ी धनशोधन जांच के सिलसिले में शिवसेना (यूबीटी) सांसद संजय राउत के कथित सहयोगी प्रवीण राउत की 73 करोड़ रुपये से अधिक की जमीन कुर्क की है। उसने कहा कि अचल संपत्तियां पालघर, दापोली, रायगढ़ और ठाणे में और उसके आसपास स्थित हैं।प्रवर्तन निदेशालय ने इस मामले में संजय राउत और प्रवीण राउत दोनों को गिरफ्तार किया था। धन शोधन का मामला मुंबई पुलिस की आर्थिक अपराध शाखा (ईओडब्ल्यू) की प्राथमिकी से उपजा है।

सुप्रीम कोर्ट ने सीबीआई जांच के खिलाफ बंगाल के मुकदमे पर सुनवाई एक मई तक स्थगित की

नई दिल्ली। उच्चतम न्यायालय ने पश्चिम बंगाल सरकार द्वारा दाखिल एक मुकदमे पर सुनवाई बुधवार को एक मई तक के लिए स्थगित कर दी। बंगाल सरकार ने सीबीआई पर राज्य से बिना मंजूरी प्राप्त किए चुनाव के बाद हिंसा मामलों में जांच को आगे बढ़ाने का आरोप लगाया है।

न्यायमूर्ति बीआर गवई और न्यायमूर्ति संदीप मेहता की पीठ ने सुनवाई को स्थगित करने के सॉलिसिटर जनरल तुषार मेहता के अनुरोध के बाद मामले को स्थगित कर दिया। तुषार मेहता ने पीठ से कहा कि उन्हें नौ न्यायाधीशों की संविधान पीठ के सामने पेश होना है, जिस कारण सुनवाई को स्थगित कर दिया जाये। मेहता ने पीठ से कहा कि मैं जानता हूं कि मैंने कई मौकों पर स्थगन का अनुरोध किया है लेकिन आज पीठ के समक्ष मेरे पेश होने की बारी है। पश्चिम बंगाल सरकार ने केंद्र सरकार के खिलाफ शीर्ष अदालत में मुकदमा किया है। बंगाल सरकार का आरोप है कि राज्य सरकार के क्षेत्राधिकार में आने वाले मामलों की जांच के लिए एजेंसी को दी गई मंजूरी वापस ले ली गयी, जिसके बावजूद सीबीआई प्राथमिकियां दर्ज कर रही है और जांच आगे बढ़ा रही है।

ओबीसी आरक्षण पर कर्नाटक ने नहीं दिया उचित स्पष्टीकरण : आयोग

नई दिल्ली। कर्नाटक में संपूर्ण मुसलमान समुदाय को अन्य पिछड़ा वर्ग- ओबीसी के अंतर्गत आरक्षण देने पर राष्ट्रीय ओबीसी आयोग ने कहा है कि राज्य सरकार ने इस संबंध में उचित स्पष्टीकरण नहीं दिया है। राष्ट्रीय ओबीसी आयोग के अध्यक्ष हंसराज गंगाराम अहीर ने बुधवार को यहां कहा कि कर्नाटक सरकार ने ओबीसी आरक्षण का श्रेणीकरण इस तरह से किया है कि संपूर्ण मुसलमान समुदाय ओबीसी आरक्षण में आ गया है। उन्होंने कहा कि राज्य सरकार से मुसलमान समुदाय को ओबीसी के अंतर्गत आरक्षण देने का आधार पूछा गया था जिसका राज्य सरकार से कोई उचित स्पष्टीकरण नहीं मिला है। श्री अहीर ने कहा कि कर्नाटक में ओबीसी समुदाय को 32 प्रतिशत आरक्षण प्राप्त है। राज्य सरकार ने ओबीसी आरक्षण में बंटवारा किया जिसमें श्रेणी प्रथम, प्रथम बी, द्वितीय बी, तृतीय ए और तृतीय बी बनायी हैं। प्रथम श्रेणी में 95 जातियां हैं जिनमें 17 मुसलमान जाति हैं। द्वितीय बी में 103 जातियां हैं जिनमें 19 मुसलमान जातियां भी शामिल हैं।

ट्रेलर और स्कार्पियो टकराने से पांच लोगों की मौत

नागौर। राजस्थान में नागौर जिले के डेगाना क्षेत्र के हरसौर कस्बे में आज ट्रेलर और स्कार्पियो गाड़ी टकरा जाने से तीन बच्चों सहित पांच लोगों की मौत हो गई तथा छह घायल हो गए। डेगाना पुलिस उपाधीक्षक रामेश्वर लाल ने बताया कि ये लोग हरसौर के पास स्थित रानाबाई मंदिर में दर्शन करने के लिए जा रहे थे कि उनकी स्कार्पियों गाड़ी और सामने से आर रहा ट्रेलर आपस में टकरा गये। ये जोधपुर के रिजनाली गांव के रहने वाले बताये जा रहे हैं। मृतकों में एक महिला भी शामिल हैं। घायलों को अस्पताल में भर्ती कराया गया हैं।

सेना खुले मंच पर करे चर्चा, पीटीआई ने गुप्त बातचीत को नकारा

इस्लामाबाद। पाकिस्तान में जेल की सजा काट रहे पीटीआई (पाकिस्तान तहरीक-ए-इंसाफ) के संस्थापक और पूर्व पीएम इमरान खान उन दावों को सिरे से नाकारा है, जिनमें कहा जा रहा था कि उनकी सेना के साथ गुप्त वार्ता चल रही है।

पार्टी के अध्यक्ष गोहर खान ने रावलपिंडी की जेल के बाहर पत्रकारों से बातचीत की। इस दौरान उन्होंने कहा कि मैंने आज पार्टी के संस्थापक इमरान खान से पूछा कि क्या कुछ संस्थानों ने बातचीत के लिए उनसे संपर्क किया है। इमरान खान ने स्पष्ट जवाब दिया, उनसे किसी ने संपर्क नहीं किया और न ही उन्हें किसी से बातचीत के लिए कोई संदेश मिला था। गोहर खान का यह बयान ऐसे समय में आया है, जब पाकिस्तान की मीडिया में कुछ खबरें आई थीं।

मालदीव में 30 द्वीपों का ठेका चीनी कंपनियों को देंगे मुइज्जू

माले, एजेंसी

- भारत विरोधी मुइज्जू को संसदीय चुनाव में बहुमत मिलने के बाद चीनी एजेंडे शुरू

मालदीव में भारत विरोधी राष्ट्रपति मोहम्मद मुइज्जू को संसदीय चुनाव में प्रचंड बहुमत के पाने के बाद साइड इफेक्ट शुरू हो गए हैं। 93 सीटों में से मुइज्जू की पार्टी को 68 सीटें मिली हैं। अब मुइज्जू ने चीन के एजेंडे पर काम शुरू कर दिया है। उनका पहला टास्क संविधान बदलना है। मीडिया रिपोर्ट के अनुसार, अभी राष्ट्रपति के अधिकारों पर संसद का नियंत्रण है। मुइज्जू राष्ट्रपति के आदेश को मंजूरी के लिए संसद में तीन चौथाई की जगह साधारण बहुमत का प्रावधान करेंगे। मुइज्जू 188 बसाहट वाले द्वीपों में से 30 नए द्वीपों में कंस्ट्रक्शन के ठेके चीनी कंपनियों को देंगे। यहां चीन की कंपनियां पहले चरण में एक हजार फ्लैट बनाएंगी। ये 30 नए द्वीप समुद्र हैं। इसे लैंड पाट कर बनाए गए है रिक्लेमेशन कहा जाता है। कर्ज चुकाने के लिए तुर्किये और सऊदी से इस्लामिक बॉन्ड, 4200 करोड़ जुटाएंगे मालदीव पर 54,186 करोड़ रुपये का विदेशी कर्ज है। वर्ल्ड बैंक के अनुसार 2026 तक मालदीव को लगभग 9 हजार करोड़ का विदेशी कर्ज चुकाना होगा। इसके लिए राष्ट्रपति मुइज्जू ने इस्लामिक बॉन्ड के जरिए 4200 करोड़ रुपये जुटाने का प्लान बनाया है।

श्रीलंकाः स्वदेश लौटे भारत के 5 मछुआरे

कोलंबो। श्रीलंका द्वारा भारत के पांच मछुआरों को स्वदेश वापस भेज दिया गया है। बता दें कि सभी को द्वीप राष्ट्र के समुद्री क्षेत्र में मछली पकड़ने के दौरान श्रीलंका की नौसेना द्वारा गिरफ्तार किया गया गया था।

श्रीलंका में भारत के राजदूत ने सोशल मीडिया प्लेटफॉर्म एक्स पर बताया कि पाच भारतीय मछुआरों को सुरक्षित वापस भेज दिया गया है। भारतीय दूतावास द्वारा यह भी बताया गया कि इस महीने की शुरुआत में भी श्रीलंका की नौसेना ने 19 भारतीय मछुआरों पकड़ा था, जिन्हें स्वदेश वापस भेजा गया। बता दें कि भारत और श्रीलंका के बीच संबंधों में मछुआरों का मुद्दा एक विवादास्पद मुद्दा है। इससे पहले श्रीलंकाई नौसेना द्वारा पाक जलडमरूमध्य में भारतीय मछुआरों पर गोलीबारी भी की गई थी।

दुनिया का सबसे अमीर मंदिर बना तिरुमाला तिरूपति देवस्थानम

दुनिया के सबसे अमीर मंदिर ट्रस्ट तिरुमाला तिरुपति देवस्थानम (टीटीडी) ने इस साल 1161 करोड़ रुपये की एफडी कराई है। पिछले 12 सालों में यहा सबसे ज्यादा है। बता दें कि यह ट्रस्ट दुनिया का सबसे अमीर मंदिर ट्रस्ट है। रिपोर्ट के अनुसार, ट्रस्ट देश का एकमात्र हिंदू धार्मिक ट्रस्ट है, जो पिछले 12 सालों में साल दर साल लगातार 500 करोड़ रुपये या उससे ज्यादा की रकम जमा कर रहा है। 2012 तक, ट्रस्ट का फिक्स डिपॉजिट 4820 करोड़ रुपये था।

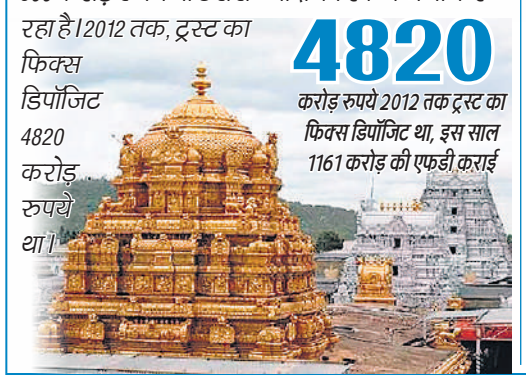

अब तक की सबसे बड़ी रकम

सभी बैंकों और ट्रस्टों में तिरुपति ट्रस्ट की नकदी 18817 करोड़ रुपये तक हो गई है। जो इतिहास में अब तक की सबसे बड़ी रकम है। बता दें कि ट्रस्ट अपनी एफडी पर ब्याज के रूप में सालाना लगभग 1,600 करोड़ रुपये की राशि कमाता है। इसके अलावा हाल ही में 1,031 किलोग्राम सोने की जमा के बाद, बैंकों में मंदिर का सोना भंडार भी बढ़कर 11,329 किलोग्राम हो गया है।

12 साल में 8467 करोड़ की रकम की जमा

तिरुपति ट्रस्ट ने 2013 से 2024 के बीच 8467 करोड़ रुपये की रकम जमा की है। यह देश के किसी भी मंदिर ट्रस्ट के लिए सबसे ज्यादा है। ट्रस्ट की बैंकों में कुल एफडी 13,287 करोड़ रुपये हो गई है। इसके अलावा मंदिर ट्रस्ट की ओर से संचालित कई ट्रस्ट जिसमें श्री वेंकटेश्वर नित्य अन्नप्रसादम ट्रस्ट, श्री वेंकटेश्वर प्राणदानम ट्रस्ट आदि है, जिन्हें भक्तों से पर्याप्त दान मिलता है। उनकी करीब 5529 करोड़ रुपये की फिक्स डिपॉजिट हो गई है।

पहली बार कोरोना काल में एफडी की राशि घटी

साल दर साल तिरुपति ट्रस्ट की फिक्स डिपॉजिट में बढ़ोतरी हो रही है। 2013 में 608 करोड़, 2014 में 970 करोड़, 2015 में 961 करोड़, 2016 में 1153 करोड़, 2017 में 774 करोड़, 2018 में 501 करोड़ की एफडी हुई थी। पिछले 12 सालों में पहली बार कोरोना काल में एफडी की राशि घट गई थी। 2019 में 285 करोड़, 2020 में 753 करोड़, 2021 में 270 करोड़, 2022 में 274 करोड़ की एफडी हुई थी। पिछले साल ट्रस्ट ने 757 करोड़ की एफडी कराई थी।

यहां बालों का किया जाता है दान

मान्यता है कि जो व्यक्ति अपने मन से सभी पाप और बुराइयों को यहां छोड़ जाता है, उसके सभी दु:ख देवी लक्ष्मी खत्म कर देती हैं। इसलिए यहां अपनी सभी बुराइयों और पापों के रूप में लोग अपने बाल छोड़ जाते हैं। और मंदिरों में भगवान को चढ़ाया गया तुलसी पत्र बाद में प्रसाद के रूप में भक्तों को दिया जाता है।

यूएन में भारत बोला- पाक आतंकियों के लिए कवच बना चीन का सीक्रेट वीटो

कंबोज बोलीं- चुनौतियों का सामना करने के लिए सुरक्षा परिषद का रिकॉर्ड निराशाजनक

वाशिंगटन,एजेंसी

भारत ने चीन पर परोक्ष रूप से कटाक्ष करते हुए कहा है कि संयुक्त राष्ट्र सुरक्षा परिषद (यूएनएससी) की प्रतिबंध समितियों में प्रस्तावों पर लगाई गईं रोक एक प्रकार का 'छिपा हुआ वीटो' है और इसकी आड़ में पाकिस्तान स्थित वैश्विक आतंकवादियों को सूचीबद्ध करने जैसे मामलों पर परिषद के कुछ सदस्य देश कोई जिम्मेदारी नहीं लेंगे।

संयुक्त राष्ट्र में भारत की स्थायी प्रतिनिधि एवं राजदूत रुचिरा कंबोज ने मंगलवार को यह बात कही। रुचिरा कंबोज ने एक बयान में कहा, किसी भी संस्थान के काम करने के तरीकों को उसके सामने आने वाली चुनौतियों का जवाब देना चाहिए। बढ़ती हुई चुनौतियों का मुकाबला करने में संयुक्त राष्ट्र सुरक्षा परिषद का रिकॉर्ड काफी निराशाजनक रहा है।

कंबोज ने संयुक्त राष्ट्र महासभा द्वारा 'वीटो पहल- संयुक्त राष्ट्र प्रणाली को मजबूत करना' प्रस्ताव को सर्वसम्मति से अपनाने की दूसरी वर्षगांठ के अवसर पर संयुक्त राष्ट्र महासभा में कहा कि सुरक्षा परिषद ने वीटो को छिपाने के लिए अपने कामकाज के तरीके का उपयोग किया। उसने इस काम को अपनी समितियों की तदर्थ कार्य पद्धतियों के माध्यम से छिपाने का प्रयास किया है जो उसकी तरफ से काम तो करती है किंतु उसकी जवाबदेही बहुत कम है। दो साल पहले, संयुक्त राष्ट्र महासभा में संकल्प 76/262 को अपनाया गया था जिसमें यह निर्णय लिया गया था कि 193 सदस्यीय महासभा के अध्यक्ष 15 देशों की सुरक्षा परिषद के एक या अधिक स्थायी सदस्यों द्वारा वीटो करने के 10 दिनों के भीतर एक औपचारिक बैठक बुलाएंगे। कंबोज ने कहा कि संयुक्त राष्ट्र महासभा प्रस्ताव में परिषद के कामकाज के तरीकों की अपारदर्शिता को संबोधित करने और जवाबदेही तय करने की आवश्यकता को प्रतिबिंबित करने वाली भावना का स्वागत है। उन्होंने कहा, इन प्रयासों के महत्व को पहचानते हुए, हम चाहेंगे कि इन प्रयासों को इस तरह से किया जाए जिससे उंगली उठाने के बजाय आम सहमति बनाने का माहौल बने। बता दें, सुरक्षा परिषद के स्थायी सदस्य की हैसियत से चीन मसूद अजहर पर प्रतिबंध संबंधी भारत के प्रस्ताव को लगातार रोक रहा है। इस तरह के प्रस्ताव अल कायदा प्रतिबंध कमेटी में रखे जाते हैं, जो सुरक्षा परिषद का सहायक संगठन है। संयुक्त राष्ट्र में भारत के स्थायी प्रतिनिधि सैयद अकबरुद्दीन ने कहा कि सुरक्षा परिषद के कार्यो को किस तरह से वीटो के जरिये निष्प्रभावी किया जाता है।

चीन ने आतंकियों पर प्रतिबंध के लिए लगाई है रोक

रुचिरा कंबोज ने कहा, हममें से जो लोग मंजूरी समितियों की कार्य प्रणाली और रोक और अवरोध लगाने की इसकी परंपरा से परिचित हैं, वे जानते हैं कि ये उन मामलों पर एक प्रकार की छिपी हुई वीटो शक्ति हैं, जिन पर कुछ परिषद सदस्य कोई जिम्मेदारी नहीं लेंगे और उन्हें अपने निर्णयों की व्याख्या करने की आवश्यकता नहीं होती है। कंबोज की यह टिप्पणी स्पष्ट रूप से चीन के संदर्भ में है। चीन ने सुरक्षा परिषद की 1267 अल कायदा प्रतिबंध समिति के तहत पाकिस्तान स्थित आतंकवादियों को नामित करने के लिए भारत और अमेरिका जैसे उसके सहयोगी देशों द्वारा पेश किए गए प्रस्तावों पर बार-बार रोक लगाई है।

ऑस्ट्रेलिया का फर्जी वीजा देकर 18 लाख की ठगी

श्रीगंगानगर। राजस्थान के श्रीगंगानगर जिले में पदमपुर थाना क्षेत्र में पुलिस ने कुछ व्यक्तियों पर ऑस्ट्रेलिया का फर्जी वीजा देकर 18 लाख 50 हजार रुपये की धोखाधड़ी करने के आरोप में मुकदमा दर्ज किया है। पुलिस के अनुसार, चक 23 बीबी निवासी हरजिंदर सिंह द्वारा अदालत में दायर किए गए इस्तगासा के आधार पर कपिल शर्मा (28) निवासी चक 7-ईईए, उमेश (36) निवासी चक 2-आरबी तहसील पदमपुर, सुखविंदर सिंह (30) और सतनाम सिंह(30) निवासी चक 6-जेकेएम तहसील रायसिंहनगर हरविंदर सिंह (36) निवासी चक 6-पी तहसील अनूपगढ़ और सुमीर (40) के खिलाफ मुकदमा दर्ज किया गया है। पुलिस ने कहा-मामले में आगे की जांच की जा रही है।

हाईकोर्ट के फैसले को ममता की सुप्रीम चुनौती

नई दिल्ली, एजेंसी

- शिक्षक भर्ती रद मामले के 2 दिन बाद सुप्रीम कोर्ट पहुंची ममता सरकार

शिक्षक भर्ती मामले में बंगाल सरकार ने सुप्रीम कोर्ट का दरवाजा खटखटाया है। ममता सरकार ने कलकत्ता हाईकोर्ट के फैसले को सर्वोच्च अदालत में चुनौती दी है। यह मामला साल 2016 में की गई शिक्षण और गैर-शिक्षण कर्मचारियों की लगभग 24,000 नियुक्तियों को रद करने के फैसले से जुड़ा है। नियुक्तियों को रद करने के कलकत्ता हाईकोर्ट के फैसले को बंगाल सरकार ने सुप्रीम कोर्ट में चुनौती दी है।

कलकत्ता हाईकोर्ट ने बीते सोमवार को पश्चिम बंगाल स्कूल सेवा आयोग पैनल द्वारा की गई स्कूल शिक्षक भर्ती रद कर दी थी। इस मामले में 23,753 नौकरियां रद्द करने का आदेश दिया है। हाईकोर्ट के इस आदेश के बाद इन सभी शिक्षकों को चार हफ्ते में वेतन भी वापस करना होगा। इन सभी टीचर्स को ब्याज के साथ ये वापस लौटाना होगा। वहीं मंगलवार को पश्चिम बंगाल के मुख्य सचिव को हाईकोर्ट ने 2016 के स्कूल नौकरी मामले में सीबीआई द्वारा गिरफ्तार किए गए पूर्व लोक सेवकों के खिलाफ मुकदमा चलाने की मंजूरी देने के लिए 23 अप्रैल तक का समय दिया था। लेकिन मुख्य सचिव ने अब तक इस आदेश का पालन नहीं किया। इस बात से नाराज हाईकोर्ट ने कहा था अगली बार यदि मुख्य सचिव ने अदालत के आदेश का पालन नहीं किया तो उन पर कार्रवाई की जाएगी।

भारतीय-अमेरिकी भाविनी पटेल डेमोक्रेटिक पार्टी का प्राइमरी चुनाव हारीं

वाशिंगटन। भारतीय अमेरिकी भाविनी पटेल मंगलवार रात पेनसिल्वेनिया से डेमोक्रेटिक पार्टी की प्राइमरी में हार गईं। मौजूदा सांसद समर ली को 12वें 'कांग्रेसनल डिस्ट्रिक्ट' पेनसिल्वेनिया की प्राइमरी में विजेता घोषित किया गया। ली को 59 प्रतिशत वोट मिले, वहीं पटेल को 41 प्रतिशत वोट से संतोष करना पड़ा। बाइडन और रिपब्लिकन पार्टी से उनके प्रतिद्वंद्वी डोनाल्ड ट्रंप दोनों ने उम्मीद के अनुरूप 'प्राइमरी' चुनाव जीते। बाइडन को डेमोक्रेट्स से 94 फीसदी वोट मिले। पटेल बाइडन की समर्थक हैं, जबकि ली राष्ट्रपति की मुखर आलोचक हैं और उन्होंने इजराइल के खिलाफ समर्थन किया है। चुनाव परिणाम आने के बाद पिट्सबर्ग पोस्ट-गज़ेट ने कहा, मंगलवार की उनकी (पटेल) हार यह दिखाती है कि ली जैसी प्रगतिशील उम्मीदवार अब भी पिट्सबर्ग पर अपना वर्चस्व कायम कर सकती हैं...।

तेल के बिना भी यूएई-भारत का व्यापार 100 अरब पहुंचने का लक्ष्य

नई दिल्ली, एजेंसी। सीईपीए परिषद के निदेशक अहमद अलजनेबी ने बुधवार को कहा कि मई 2022 में मुक्त व्यापार समझौते के लागू होने के बाद से भारत और संयुक्त अरब अमीरात के व्यापार में 15 प्रतिशत की वृद्धि हुई है। दोनों देश 2030 तक गैर-तेल व्यापार में 100 अरब अमेरिकी डॉलर के लक्ष्य को पार करने की राह पर हैं। उन्होंने बताया है कि, यूएई-भारत सीईपीए परिषद (यूआईसीसी) को जनवरी में वाइब्रेंट गुजरात शिखर सम्मेलन के मौके पर पेश किया गया था। दोनों देशों ने मई 2022 में व्यापक आर्थिक साझेदारी समझौते (सीईपीए) को लागू किया था। अलजनेबी ने कहा कि व्यापक आर्थिक साझेदारी समझौते (सीईपीए) पर हस्ताक्षर के बाद से यूएई-भारत व्यापारिक संबंध तेजी से बढ़े हैं। उन्होंने कहा, एक मई 2022 को सीईपीए लागू होने के बाद से द्विपक्षीय व्यापार करीब 15 प्रतिशत बढ़ गया है। दोनों देश 2030 तक गैर-तेल व्यापार में 100 अरब अमरीकी डॉलर हासिल करने के लक्ष्य को पार करने की राह पर हैं। अलजनेबी ने जयपुर में व्यापार गोलमेज बैठक में यह बात कही। दवा, रत्न व आभूषण, पर्यटन, कपड़ा, नवीकरणीय ऊर्जा, मोटर वाहन कल-पुर्जों और स्वास्थ्य सेवा सहित विभिन्न क्षेत्रों के राजस्थान स्थित उद्यमों ने इस कार्यक्रम में हिस्सा लिया। इसे सीआईआई के सहयोग से यूएई-भारत सीईपीए परिषद (यूआईसीसी) द्वारा आयोजित किया गया। यह भारतीय उद्यमों के लिए यूएई के साथ अपने जुड़ाव का विस्तार करने के लिए नए मार्ग तथा अवसर तलाशने के एक मंच के रूप में काम करता है।

एक नजर

चीन का अंतरिक्ष यान चालक दल के साथ आज होगा प्रक्षेपित

जिउक्वान। उत्तर पश्चिमी चीन में जिउक्वान सैटेलाइट लॉन्च सेंटर से अंतरिक्ष यान शेनझोउ-18 चालक दल के साथ गुरुवार को प्रक्षेपित किया जाएगा। चीन मानवयुक्त अंतरिक्ष एजेंसी (सीएमएसए) ने बुधवार को इसकी घोषणा की। सीएमएसए के उप निदेशक लिन जिकियांग ने कहा कि अंतरिक्ष यान शेनझोउ-18 अंतरिक्ष उड़ान मिशन को पूरा करने के लिए तीन अंतरिक्ष यात्रियों को ले जाएगा। शेनझोउ-18 चीन के मानवयुक्त अंतरिक्ष कार्यक्रम का 32वां उड़ान मिशन है और चीन के अंतरिक्ष स्टेशन के अनुप्रयोग और विकास चरण के दौरान तीसरा मानवयुक्त मिशन है।

अमेरिका में मालवाहक विमान दुर्घटनाग्रस्त, दो लोगों की मौत

लॉस एंजिलिस। अमेरिका के अलास्का प्रांत में डगलस डीसी-4 मालवाहक विमानदुर्घटना ग्रस्त होने से दो लोगों की मौत हो गई। अलास्का स्टेट ट्रूपर्स की जानकारी के मुताबिक विमान ने फेयरबैंक्स अंतर्राष्ट्रीय हवाई अड्डे से उड़ान भरी और करीब 11 किलोमीटर दूर एक पहाड़ी से टकरा गया, जिसके बाद उसमें आग लग गई। विमान में सवार दो लोगों की मौके पर ही मौत हो गई। राष्ट्रीय परिवहन सुरक्षा बोर्ड (एनटीएसबी) के अलास्का क्षेत्रीय कार्यालय के प्रमुख विलंट जॉनसन ने बताया कि बचाव और जांच टीम को मौके पर भेजा गया है ताकि विमान दुर्घटनाग्रस्त होने के वास्तविक कारणों का पता लगाया जा सके।

इंडोनेशिया के प्रबोवो सुबियांतो को निर्वाचित राष्ट्रपति किया घोषित

जकार्ता। इंडोनेशियाई निर्वाचन आयोग ने बुधवार को एक समारोह में औपचारिक रूप से प्रबोवो सुबियांतो को निर्वाचित राष्ट्रपति घोषित किया। चुनावों में सुबियांतो की शानदार जीत को चुनौती देते हुए हारे हुए उम्मीदवारों ने देश के उच्चतम न्यायालय में अपील दायर की थी, जिसे अदालत ने खारिज कर दिया। शीर्ष अदालत द्वारा अपील खारिज किए जाने के बाद आयोग ने सुबियांतो को राष्ट्रपति घोषित किया। इंडोनेशिया के मौजूदा रक्षा मंत्री सुबियांतो ने 58.6 प्रतिशत मत या 9.6 करोड़ से अधिक मतपत्रों के साथ चुनाव में शानदार जीत हासिल की थी, जो अन्य दोनों उम्मीदवारों में से किसी एक को प्राप्त मत की तुलना में दोगुने से भी अधिक हैं। सुबियांतो के चुनावी प्रतिद्वंद्वियों ने बड़े पैमाने पर धोखाधड़ी और सरकार के व्यापक हस्तक्षेप का आरोप लगाया। अधिकारियों ने देश के निर्वाचन आयोग परिसर की ओर जाने वाली सड़कों को बंद कर दिया था।

तेज हवा से गिरा निर्माणाधीन पुल

हैदराबाद : हैदराबाद के पेदापल्ली जिले में निर्माणाधीन पुल अचानक गिर गया। एक किमी लंबे इस पुल का काम 2016 से चल रहा था। यह पुल ओदेदू को गर्मिलापल्ली गांव से जोड़ने के लिए बनाया जा रहा था। बताया जा रहा है कि रात में तेज हवा की वजह से पुल के दो गार्डर ढह गए। ● एजेंसी

नवलनी की मौत पर मेमोरियल सेवा आयोजित करने वाला पादरी निलंबित

मॉस्को। रूसी विपक्षी नेता एलेक्सी नवलनी की मौत के बाद मेमोरियल सेवा आयोजित करने वाले पादरी को आर्थोडॉक्स चर्च प्रमुख ने तीन साल के लिए निलंबित कर दिया है। राजनेता की मौत के 40 दिन पूरे होने के अवसर पर दिमित्री सफ्रोनोव ने 26 मार्च को मॉस्को में नवलनी की कब्र पर एक मेमोरियल सेवा आयोजित की थी।

इस आयोजन को रूसी परंपरा में महत्वपूर्ण माना जाता है। मॉस्को डायोसीज वेबसाइट पर मंगलवार को प्रकाशित एक आदेश में सफ्रोनोव को सार्वजनिक रूप से पादरी के पद से हटाकर अन्य पद दे दिया गया है। उन्हें राजधानी के एक अन्य चर्च में स्थानांतरित भी कर दिया गया। अगले तीन वर्षों के लिए धार्मिक परिधान पहनने का अधिकार भी छीन लिया गया है।

ईरान से व्यापार पर पाकिस्तान को नसीहत

- इशारों में पड़ोसी देश को अमेरिका ने चेताया, प्रतिबंधों से सजग रहे पाक

वाशिंगटन, एजेंसी

तीन दिवसीय यात्रा संपन्न होने के बाद ईरानी राष्ट्रपति का आभार जताते शहबाज।

अमेरिकी विदेश विभाग के उप प्रवक्ता वेदांत पटेल ने कहा कि ईरान के साथ व्यापारिक समझौते पर विचार करने वाले को अमेरिकी प्रतिबंधों के संभावित जोखिम के बारे में पता होना चाहिए। ईरानी राष्ट्रपति की पाकिस्तान यात्रा पर सवाल का जवाब देते हुए उन्होंने यह बात कही।

यात्रा के दौरान पाकिस्तान और ईरान ने आठ एमओयू (समझौता ज्ञापन) पर हस्ताक्षर किए और द्विपक्षीय व्यापार को 10 अरब डॉलर तक बढ़ाने पर सहमति व्यक्त की है। ईरानी राष्ट्रपति सैय्यद इब्राहिम रायसी की इस्लामाबाद यात्रा आठ फरवरी के आम चुनाव के बाद किसी राष्ट्र प्रमुख की पहली यात्रा थी। अपनी तीन दिवसीय यात्रा के दौरान, ईरानी राष्ट्रपति ने अपने समकक्ष आसिफ अली जरदारी, प्रधानमंत्री शहबाज शरीफ, सेना प्रमुख जनरल असीम मुनीर, सीनेट अध्यक्ष यूसुफ रजा गिलानी आदि से मुलाकात की। गौरतलब है कि इस सप्ताह की शुरुआत में अमेरिका ने पाकिस्तान के बैलिस्टिक मिसाइल कार्यक्रम के आपूर्तिकर्ताओं पर प्रतिबंध लगाए थे। इनमें चीन की तीन कंपनियां भी शामिल थीं। अमेरिकी विदेश विभाग के उप प्रवक्ता ने कहा कि प्रतिबंध इसलिए लगाए गए थे, क्योंकि ये सभी संस्थाएं सामूहिक विनाश के हथियारों की प्रसारक थीं।

विज्ञान खगोलविदों ने किया खुलासा, हमारे सौर मंडल के पड़ोस में एक अलग दुनिया का संकेत देती है यह खोज

ब्रॉउन ड्वार्फ के मीथेन की आश्चर्यजनक खोज

नैनीताल कार्यालय

अमृत विचार : खगोलविदों ने ठंडे भूरे बौने (ब्रॉउन ड्वार्फ) पर मीथेन की अप्रत्याशित खोज की है। यह खोज जेम्स वेब स्पेस टेलीस्कोप के जरिए हुई है। इस ब्रॉउन ड्वार्फ का तापमान 400 डिग्री फ़ारेनहाइट है। इस खोज से हमारे सौर मंडल के पड़ोस में एक अलग दुनिया का संकेत मिलता है। ब्रॉउन ड्वार्फ ब्रह्मांड के वह पिंड हैं, जो न तो तारे बन पाते हैं और ना ही ग्रह। इन्हें तारे व ग्रह के बीच के पिंड कह सकते हैं। ब्रह्मांड में इनकी भी बड़ी संख्या है। पहले माना जाता था कि इनकी संख्या सीमित है। मगर वास्तव में ऐसा बिलकुल नही है। पिछले करीब दो दशक से ब्रॉउन ड्वार्फ के शोध में तेजी आई है। जिस कारण इनके बारे में जानकारी का लगातार विस्तार हो रहा है। नई खोज न केवल चौंकाने वाली है, बल्कि ब्रह्मांड में ब्रॉउन ड्वार्फ में जीवन होने का इशारा भी करती है। शोध में निष्कर्षों से पता चलता है कि यह भूरा बौना हमारे अपने ग्रह के साथ-साथ बृहस्पति और शनि की तरह ध्रुवीय रोशनी उत्पन्न कर सकता है। ब्रॉउन ड्वार्फ आकार में ग्रहों से अधिक विशाल और तारों से हल्के व छोटे होते हैं। हमारे सौर मंडल के पड़ोस में फैले हुए हैं। अमेरिकन म्यूजियम ऑफ नेचुरल हिस्ट्री के वैज्ञानिक जैकी फाहर्टी के नेतृत्व में वैज्ञानिकों ने 12 भूरे बौनों की जेम्स वेब टेलेस्कोप से जांच पड़ताल की। जिसमें सी डब्लू आई एस ई पी जे 193518.59-154620.3 ब्रॉउन ड्वार्फ कुछ अलग नजर आया। इसका शार्ट नाम डब्लू 1935 है। यह ब्रॉउन ड्वार्फ हमसे - 47 प्रकाश वर्ष दूर है। यह अन्य ब्रॉउन ड्वार्फ की तुलना में ठंडा है। इसके द्रव्यमान अभी अच्छी तरह से ज्ञात नहीं हो पाया है, लेकिन संभवतः यह बृहस्पति के द्रव्यमान के 6-35 गुना के बीच हो सकता है।

ब्रॉउन ड्वार्फ की तस्वीर।

जेम्स वेब स्पेस टेलीस्कोप से हुई यह खोज

जेम्स वेब स्पेस टेलीस्कोप के विकसित होने के बाद ब्रह्मांड में आश्चर्यजनक खोज होने लगी है। इस दूरबीन के जरिए सैंकड़ो खोज हो चुकी हैं। हर खोज में कुछ नया देखने को मिलता है। साथ ही खगोल विज्ञान को दिशा देने व आगे बढ़ाने में जेम्स अभी तक मील का पत्थर साबित हुई है।

युवाओं को जॉब के लिए नौ साल पुराना करियर पोर्टल 6 महीने में होगा लॉन्च

नई दिल्ली, एजेंसी

- केंद्र सरकार का लाखों युवाओं और नियोक्ताओं को एक साथ प्लेटफॉर्म पर लाने का उद्देश्य

नई दिल्ली केंद्र सरकार ने नौ साल पुराने नेशनल करियर सर्विस (एनसीएस) पोर्टल को अपग्रेड करने की योजना बनाई है। इसका उद्देश्य लाखों युवाओं और नियोक्ताओं को एक प्लेटफॉर्म पर लाना और भविष्य की वर्कफोर्स तैयार करना है। एनसीएस 2.0 के अपग्रेडेशन पर काम कर रहा केंद्रीय श्रम एवं रोजगार मंत्रालय पोर्टल को ज्यादा प्रभावी बनाने के लिए आर्टिफिशियल इंटेलिजेंस (एआई) और मशीन लर्निंग की मदद लेगा।

एनसीएस 2.0 पोर्टल लॉन्च होने में छह से नौ महीने लग सकते हैं। केंद्रीय श्रम एवं रोजगार मंत्रालय के एक अधिकारी जानकारी देते हुए बताया है कि, नए वर्जन में राज्यों व जिलों की माइक्रो- साइट होगी। जिले, राज्य और देश का सेंट्रलाइज आंकड़ा एक ही पोर्टल पर होगा।

टीमलीज सर्विसेज की को-फाउंडर रितुपर्णा चक्रवर्ती ने इस फैसले का स्वागत किया है। गौरतलब है कि 2023-24 में एनसीएस के जरिए 1 करोड़ से ज्यादा रिक्तियां लाई गई, जो पिछले वित्त वर्ष (35 लाख) से 3 गुना हैं। वित्त वर्ष 2024 में इस पोर्टल पर 25 से 26 लाख नियोक्ता मौजूद हैं।

50 से ज्यादा पोर्टल से जुड़ा

एनसीएस नौकरी चाहने वालों, नियोक्ताओं, करियर काउंसलर, प्लेसमेंट संगठनों, सरकारी विभागों को एक डिजिटल प्लेटफॉर्म पर लाएगा। अभी एनसीएस 50 से ज्यादा पोर्टल से जुड़ा है। इनमें एमएसएमई के लिए उद्यम पोर्टल, ईपीएफओ, ईएसआईसी, ई-श्रम, टीमलीज, मॉन्स्टर डॉट कॉम जैसे पोर्टल के साथ कई अन्य संस्थान शामिल हैं। फिलहाल 22 राज्यों के जॉब पोर्टल एनसीएस के साथ जुड़े हैं और सात राज्य सीधे इसका इस्तेमाल कर रहे हैं।