चैत्र कृष्ण पक्ष एकादशी
विक्रम संवत 2080

लखनऊ, बरेली, मुरादाबाद, हल्द्वानी, अयोध्या व कानपुर से प्रकाशित

शुक्रवार, 5 अप्रैल 2024
वर्ष -34, अंक -69, पृष्ठ -14
2 राज्य, 6 संस्करण
मूल्य -5 रुपये

अमृत विचार

लखनऊ

एक सम्पूर्ण अखबार

www.amritvichar.com

वैज्ञानिकों ने की ब्रह्मांड के दुर्लभ कण की खोज 14

शाहरुख के साथ कभी आईपीएल मैच नहीं देखती हूं 2

भारत के सेवा क्षेत्र की वृद्धि मार्च में साढ़े 13 वर्ष के उच्चतम स्तर पर

नई दिल्ली, एजेंसी

भारत में सेवा क्षेत्र की गतिविधियां मजबूत मांग के दम पर मार्च में साढ़े 13 वर्ष के उच्चतम स्तर पर पहुंच गईं। एक मासिक सर्वेक्षण के अनुसार मौसमी रूप से समायोजित एचएसबीसी इंडिया, भारत सेवा पीएमआई कारोबारी गतिविधि सूचकांक मार्च में 61.2 पहुंच गया। यह फरवरी में 60.6 पर था।

खरीद प्रबंधक सूचकांक (पीएमआई) की भाषा में 50 से ऊपर अंक का मतलब गतिविधियों में विस्तार से और 50 से कम अंक का आशय संकुचन से होता है।

एचएसबीसी इंडिया सर्विस पीएमआई को एसएंडपी ग्लोबल ने सर्वेक्षण सेवा क्षेत्र की करीब 400 कंपनियों को भेजे गए सवालों के जवाबों के आधार पर तैयार किया है। एचएसबीसी के अर्थशास्त्री इनेस लैम ने कहा, फरवरी में मामूली गिरावट के बाद मार्च में भारत की सेवाओं का पीएमआई बढ़ा, मजबूत मांग के कारण बिक्री तथा

- सेवा क्षेत्र की 400 कंपनियों को भेजे गए सवालों के जवाबों के आधार पर तैयार किया है सर्वेक्षण

व्यावसायिक गतिविधि में तेजी आई। सेवा प्रदाताओं ने उत्पादन क्षमता बढ़ाने के लिए अगस्त 2023 के बाद से सबसे तेज गति से नियुक्तियां बढ़ाईं हैं। सर्वेक्षण में कहा गया, रोजगार में नवीनतम वृद्धि कई महीनों में 22वीं और नवंबर 2022 के बाद से संयुक्त रूप से सबसे मजबूत है। इस बीच, एचएसबीसी इंडिया कंपोजिट पीएमआई आउटपुट इंडेक्स फरवरी में 60.6 से बढ़कर मार्च में 61.8 हो गया।

आवक कम होने से प्याज 40%, टमाटर 36%, आलू 22% , चावल 14% और दालों की कीमतें 22% तक बढ़ी

प्याज, टमाटर के दाम बढ़े, शाकाहारी थाली मार्च में 7% महंगी

मुंबई, एजेंसी

मार्च महीने में प्याज, टमाटर और आलू की कीमतें बढ़ने से शाकाहारी थाली सालाना आधार पर सात प्रतिशत तक महंगी हो गई। घरेलू रेटिंग एजेंसी क्रिसिल की इकाई ने गुरुवार को यह सर्वेक्षण पेश किया। क्रिसिल मार्केट इंटेलिजेंस एंड एनालिसिस ने मासिक 'रोटी चावल दर' रिपोर्ट में कहा कि पॉल्ट्री की कीमतें घटने से पिछले महीने मांसाहारी थाली की लागत में सात प्रतिशत की गिरावट दर्ज की गई।

शाकाहारी थाली में रोटी, सब्जियां

- शाकाहारी थाली की कीमत मार्च में बढ़कर 27.3 रुपये प्रति प्लेट हुई जो पिछले साल 25.5 रुपये थी
- 'रोटी चावल दर' रिपोर्ट के अनुसार, पॉल्ट्री की कीमतें घटने से मांसाहारी थाली में सात प्रतिशत की गिरावट

(प्याज, टमाटर और आलू), चावल, दाल, दही और सलाद आता है। इस थाली की कीमत मार्च में बढ़कर 27.3 रुपये प्रति प्लेट हो गई, जो एक साल पहले की समान अवधि में 25.5 रुपये थी। हालांकि, फरवरी के 27.4 रुपये की तुलना में मार्च में शाकाहारी थाली की कीमत घटी है। रिपोर्ट अनुसार, आवक कम होने और कम आधार दर के कारण प्याज का दाम सालाना आधार पर 40 प्रतिशत, टमाटर का दाम 36 प्रतिशत और आलू का दाम 22 प्रतिशत बढ़ने से शाकाहारी थाली महंगी हो गई है।

रिपोर्ट के मुताबिक, कम आवक के कारण एक साल पहले की तुलना में चावल का दाम भी 14 प्रतिशत और दालों की कीमतें 22 प्रतिशत बढ़ गई हैं।

मांसाहारी थाली की लागत में आई कमी

मांसाहारी थाली की कीमत एक साल पहले की समान अवधि में 59 .2 रुपये थी जो पिछले महीने घटकर 54 .9 रुपये रह गई। लेकिन फरवरी के 54 रुपये प्रति थाली की तुलना में इसकी कीमत अब भी अधिक है। दरअसल ब्रॉयलर मुर्गे की कीमतों में 16 प्रतिशत की गिरावट आने से सालाना आधार पर मांसाहारी थाली की लागत घटी। मांसाहारी थाली में ब्रॉयलर का भारांक 50 प्रतिशत होता है। हालांकि, फरवरी की तुलना में मार्च में रमजान के पवित्र महीने की शुरुआत होने और अधिक मांग आने से ब्रॉयलर की कीमतें पांच प्रतिशत बढ़ गईं।

एक नजर

सोनिया और वैष्णव सहित 14 सांसदों ने ली शपथ

नई दिल्ली। कांग्रेस की पूर्व अध्यक्ष सोनिया गांधी और रेल मंत्री अश्विनी वैष्णव समेत 14 सांसदों ने गुरुवार को राज्यसभा सदस्य के रूप में शपथ ली। उपराष्ट्रपति और राज्यसभा के सभापति जगदीप धनखड़ ने नए संसद भवन में उन्हें शपथ दिलाई। सोनिया गांधी ने राजस्थान से उच्च सदन के सदस्य के रूप में जबकि वैष्णव ने ओडिशा से राज्यसभा सदस्य के रूप में शपथ ली। कर्नाटक से कांग्रेस नेता अजय माकन और सैयद नासिर हुसैन, यूपी से भाजपा नेता आरपीएन सिंह और प. बंगाल से भाजपा के समिक भट्टाचार्य उन 14 नेताओं में शामिल हैं।

पूर्वोत्तर भारत में सात अप्रैल तक बारिश के आसार

नई दिल्ली। देश के पूर्वोत्तर हिस्सों में सात अप्रैल तक गरज के साथ बारिश के आसार हैं। भारतीय मौसम विज्ञान केंद्र (आईएमडी) ने गुरुवार को यह जानकारी दी।अरुणाचल में चार से सात अप्रैल तक बारिश और बर्फबारी के आसार हैं। असम और मेघालय में पांच अप्रैल को भारी बारिश का अनुमान है। मौसम विभाग के अनुसार, अरुणाचल में छिटपुट गरज और बिजली के साथ मध्यम वर्षा का अनुमान है।असम, मेघालय, नागालैंड, मणिपुर, मिजोरम और त्रिपुरा में अगले सात दिनों में हल्की से मध्यम वर्षा के आसार हैं।

नेपाल सीमा से भारत में प्रवेश कर रहे तीन आतंकवादी गिरफ्तार

तीनों आईएसआई के सहयोग से हिजबुल मुजाहिद्दीन के कैंप में ट्रेनिंग ले चुके हैं

राज्य ब्यूरो, लखनऊ

अमृत विचार : यूपी एटीएस ने बुधवार को नेपाल सीमा से भारत में प्रवेश कर रहे दो पाकिस्तानी आतंकवादियों समते तीन को गिरफ्तार किया है। एटीएस के मुताबिक तीनों आतंकवादी बाकायदा प्रशिक्षण लेकर भारत में बड़ी घटना को अंजाम देने के उद्देश्य से घुस रहे थे। एटीएस की फील्ड इकाई गोरखपुर टीम को आतंकवादियों को भारत-नेपाल सीमा के तटवर्ती गांव शेख फरेंदा होते हुए गुप्त रास्ते से भारत में प्रवेश करने की पूर्व सूचना मिली थी। भौतिक और इलेक्ट्रानिंक सर्विलांस से सूचनाएं विकसित कर टीम ने तीनों को सोनौली सीमा पर गिरफ्तार कर लिया। बता दें कि तीनों में एक जम्मू -कश्मीर का निवासी है।

गिरफ्त में आए आतंकवादियों में पहला मोहम्मद अल्ताफ भट पुत्र खिजर मोहम्मद भट पाकिस्तान के रावलपिंडी,दूसरा सैयद गजनफर पुत्र सैयद मोहम्मद सैयद भी पाकिस्तान के इस्लामाबाद का निवासी है। तीसरा नासिर अली पुत्र गुलाम अहमद अली श्रीनगर का निवासी है। एटीएस द्वारा पूछताछ

मो. अल्ताफ भट | सैय्यद गजनफर | नासिर अली

- एटीएस के मुताबिक, तीनों प्रशिक्षण लेकर भारत में बड़ी घटना को अंजाम देने के उद्देश्य से घुस रहे थे

करने पर पता चला कि तीनों को भारत पहुंचने के उपरांत बड़ी घटना को अंजाम देने कार्य दिया जाना था। भारत में इन तीनों को कौन टारगेट दे रहा था? किससे मिलने का निर्देश मिला था? इसकी जानकारी एटीएस खंगाल रही है। एटीएस ने तीनों के खिलाफ मुअसं-04/24 की धारा 419, 420, 467, 468, 471, 120बी, 121ए भारतीय दंड विधान, 13, 18, 38 के अंतर्गत विधि विरुद्ध क्रिया-कलाप निवारण अधिनियम एवं 14, 14सी विदेशी अधिनियम-1946, के तहत लखनऊ एटीएस थाने में रिपोर्ट पंजीकृत कर न्यायालय में पेश कर अग्रिम कार्रवाई शुरू कर दी है।

दो पाकिस्तानी समेत तीन आतंकियों की पुलिस रिमांड मंजूर

लखनऊ, विधि संवाददाता। भारत में गुप्त रास्ते से प्रवेश कर आतंकी घटनाओं को अंजाम देने के प्रयास के आरोपी पाकिस्तान के अल्ताफ भट व सैयद गजनफर तथा कश्मीर के नासिर अली को एटीएस प्रभारी न्यायाधीश पुष्कर उपाध्याय ने छह दिन के लिए पुलिस कस्टडी में दिए जाने का आदेश दिया है। कोर्ट ने कहा है कि पुलिस रिमांड अवधि 5 अप्रैल को प्रात: 10 बजे से 10 अप्रैल को शाम 6 बजे तक प्रभावी होगी। विशेष लोक अभिलेख नागेंद्र गोस्वामी एवं एमके सिंह ने अदालत को बताया कि दोनों पाकिस्तानी नागरिकों को कश्मीर के नासिर अली के साथ शेख फरेंदा गांव के चौराहे से पकड़ा गया, जहां से नासिर उन्हें कश्मीर ले जाता। दोनों पाकिस्तानियों ने फर्जी आधार कार्ड बनवाया था तथा उनका उद्देश्य भारत में आतंकी घटनाओं को अंजाम देना था। उनके पास से पाकिस्तानी व भारतीय पासपोर्ट व पाकिस्तानी पहचान पत्र, ड्राइविंग लाइसेंस फ्लाइट की टिकट तथा नेपाल, बांग्लादेश ,भारत एवं अमेरिका की करेंसी भी बरामद हुई थी। आरोपियों को रिमांड पर लेकर उनसे गुप्त रास्ते की जानकारी, आईएसआई एवं हिजबुल मुजाहिदीन के बारे में पूछताछ करना, मोबाइल डाटा बरामद करना, बैंक खातों के बारे में भी जानकारी करना है। मामले की रिर्पोट एटीएस निरीक्षक विजय प्रताप सिंह ने एटीएस के थाना गोमती नगर में दर्ज कराई है।

स्वामी प्रसाद व संघमित्रा समेत 5 के खिलाफ गैर जमानती वारंट

लखनऊ, विधि संवाददाता

अमृत विचार : बिना तलाक़ दिए दूसरी शादी की कथित आरोपी सांसद संघमित्रा व मारपीट, गाली-गलौज, जानमाल की धमकी व साज़िश रचने के आरोपी पूर्व सपा नेता स्वामी प्रसाद मौर्या, नीरज तिवारी, सूर्यप्रकाश शुक्ला उर्फ़ चिंटू तथा रितिक सिंह कोर्ट में हाज़िर नहीं हो रहे थे। इसे गंभीर मानते हुए एमपी-एमएलए कोर्ट के विशेष एसीजेएम अम्बरीश श्रीवास्तव ने सभी के विरुद्ध गिरफ्तारी वारंट जारी किया है। मामले की अगली सुनवाई के लिए 16 अप्रैल की तारीख़ तय की गई है।

अदालत द्वारा आरोपियों के विरुद्ध भेजे गए सभी जमानती वारंट आदेश के पीछे पुलिस द्वारा चस्पा किया गया था कि वारंट की तामीला के लिए आरोपी के घर जब जाया गया तो वह नहीं मिले। अदालत ने कहा है कि जमानती वारंट की तामीला रिपोर्ट से ऐसा प्रतीत होता है कि अभियुक्तगण वारंट की तामीला से बच रहे हैं। अदालत ने सभी आरोपियों की उपस्थिति के लिए उनके खिलाफ गिरफ्तारी वारंट जारी करने का आदेश दिया है । पत्रावली के अनुसार यह मामला सुशांत गोल्फ सिटी के रहने वाले वादी दीपक कुमार स्वर्णकार ने अदालत में संघमित्रा, स्वामी प्रसाद मौर्या, उत्कृष्ट मौर्या, शिवा मौर्या,नीरज तिवारी, सूर्यप्रकाश शुक्ला एवं रितिक सिंह के ख़िलाफ़ दाखिल किया है।

- संघमित्रा पर तलाक बिना दूसरी शादी का मामला
- मारपीट, धमकी व साज़िश के आरोपी नहीं हुए थे हाज़िर

सातवें अभियुक्त को भी मिली उम्र कैद की सजा

लखनऊ। प्रयागराज के चर्चित पूर्व बसपा विधायक राजूपाल हत्याकांड के सातवें एवं अंतिम आरोपी इसरार अहमद ने सीबीआई की विशेष न्यायाधीश कविता मिश्रा ने उम्र कैद की सजा के साथ एक लाख नब्बे हजार के जुर्माने की सजा सुनाई है। 29 मार्च को अदालत ने आबिद, जावेद, रंजीत पाल, अब्दुल कवि, गुल हसन एवं फरहान को सजा सुनाई थी जबकि दोषी इसरार के मौजूद न होने पर अदालत ने हाजिरी माफी अर्जी को खारिज करते हुए गिरफ्तारी वारंट जारी किया था। सोमवार को इसरार अपने अधिवक्ता के माध्यम से अदालत में आत्म समर्पण किया था जिसे अभिरक्षा में लेने के बाद अदालत ने सजा के प्रश्न पर सुनने को 4 अप्रैल के लिए तलब किया था।

राजूपाल हत्याकांड

इरफान सोलंकी के मामले में फैसला टला

कानपुर। सीसामऊ से सपा विधायक इरफान सोलंकी के खिलाफ गुरुवार को आगजनी मामले में कोर्ट का फैसला पांचवीं बार टल गया। एमपीएमएलए सेशन कोर्ट ने कुछ बिंदुओं पर स्पष्टीकरण के लिए अगली तिथि 6 अप्रैल निर्धारित की। पुलिस महाराजगंज जेल से सपा विधायक को लाई लेकिन उनको तीन घंटे पुलिस लाइन में रखा। जाजमऊ डिफेंस कॉलोनी की नजीर फातिमा की झोपड़ी जलाने के मामले में इरफान, रिजवान, शौकत, इजरायल, मो. शरीफ समेत अन्य को एमपीएमएलए सेशन जज सत्येंद्र नाथ त्रिपाठी की कोर्ट में पेश किया गया।

केजरीवाल को सीएम पद से हटाने की दूसरी याचिका रद

नई दिल्ली, एजेंसी

दिल्ली हाईकोर्ट ने आबकारी नीति से जुड़े धन शोधन मामले में ईडी द्वारा अरविंद केजरीवाल की गिरफ्तारी के बाद उन्हें मुख्यमंत्री पद से हटाने का अनुरोध करने वाली जनहित याचिका पर सुनवाई से गुरुवार को इनकार कर दिया। कार्यवाहक मुख्य न्यायाधीश मनमोहन और न्यायमूर्ति मनमीत पीएस अरोड़ा ने कहा, कई बार राष्ट्रीय हित को निजी हित से ऊपर रखना पड़ता है, लेकिन यह उनका व्यक्तिगत फैसला है। हमें अदालत के तौर पर कानून के अनुसार चलना होगा। आपका

- आपका समाधान यहां नहीं, आप सक्षम प्राधिकरण के पास जाएं

समाधान यहां नहीं, कहीं और है। आप सक्षम प्राधिकरण के पास जाइए। पीठ ने कहा कि उसने हाल में ऐसी ही जनहित याचिका खारिज की थी, जिसमें केजरीवाल को मुख्यमंत्री पद से हटाने का अनुरोध किया गया था और इसलिए वह कोई अलग रुख नहीं अपना सकती है। याचिकाकर्ता विष्णु गुप्ता के वकील ने कहा कि अदालत ने इस मामले में हस्तक्षेप से इनकार किया है तो उन्हें याचिका वापस लेने का निर्देश दिया गया है और वह उपराज्यपाल के समक्ष अपनी अर्जी लेकर जाएंगे।

दोषसिद्धि दर को लेकर बंगाल सरकार ने कोर्ट में उठाए सवाल

कोलकाता। प. बंगाल सरकार ने राज्य में केंद्रीय एजेंसियों द्वारा जांच किए जा रहे मामलों में दोषसिद्धि की दर को लेकर गुरुवार को सवाल उठाया, जबकि ईडी ने राज्य सरकार पर जांच आगे बढ़ाने में सहयोग न करने का आरोप लगाया। उत्तर 24 परगना जिले के संदेशखालि में महिलाओं का कथित यौन उत्पीड़न और जमीन हड़पने की जांच स्थानांतरित करने संबंधी अनुरोध का विरोध करते हुए, राज्य के महाधिवक्ता किशोर दत्ता ने मुख्य न्यायाधीश टीएस शिवज्ञानम की खंडपीठ के समक्ष दावा किया कि केंद्रीय एजेंसियों ने भरोसा खो दिया है।

युवक को पिलाया गटर का पानी

कार्यालय संवाददाता, मुरादाबाद

- आरोपियों ने पूरे घटनाक्रम का वीडियो बनाकर सोशल मीडिया पर किया वायरल
- सिविल लाइंस थाने में आठ नामजद, 10 अज्ञात के विरुद्ध एफआईआर, तीन गिरफ्तार

अमृत विचार : युवक का अपहरण कर उसके गले में जूते-चप्पलों की माला डालकर पिटाई की। आरोपियों ने पेशाब और गटर का पानी भी पिलाया। आरोपियों ने वीडियो बनाकर सोशल मीडिया पर वायरल कर दिया है। घटना का कारण युवक और युवती के बीच प्रेम-प्रसंग बताया जा रहा है। पुलिस ने तीन लोगों को गिरफ्तार किया है।

सिविल लाइंस थाना क्षेत्र में अगवानपुर के युवक का अपहरण कर उससे अमानवीय व्यवहार और मारपीट का सनसनीखेज मामला सामने आया है। पीड़ित के पिता ने एसएसपी हेमराज मीना से मिलकर कार्रवाई की मांग की है। मामले में सिविल लाइंस थाना पुलिस ने आठ लोगों के विरुद्ध नामजद और करीब 10 अज्ञात व्यक्तियों के खिलाफ एफआईआर दर्ज की है। युवक के पिता ने बताया है कि 30 मार्च दोपहर 2 बजे हजारा, पिंकू व शर्मा उर्फ राजेश ने उनके बेटे को फोन कर अगवानपुर रेलवे स्टेशन नई बस्ती के पास बुलाया था। बेटे के पहुंचने पर उन लोगों ने वहीं से उसका अपहरण कर लिया और अपने गांव नानकबाड़ी उर्फ गिन्नौर दे माफी थाना पाकबड़ा ले गए। वहां आरोपी हजारा का बेटा आकाश और पिंकू की पत्नी रजनी, अंबरशरी, कमल, अरविंद और अन्य कई लोगों ने उनके बेटे के हाथ-पैर बांधकर गले में जूते चप्पलों की माला डालकर पीटा। और पेशाब पिलाया। हाथ-पैर बांधकर शौचालय में ले जाकर गटर का पानी पीने को मजबूर किया।

> हम मामले को काफी गंभीरता से लेकर वायरल हुए वीडियो में आरोपियों की पहचान कर रहे हैं। तीन लोगों को गिरफ्तार भी कर लिया है। आरोपी सगे भाई हैं। इसमें एक युवती का पिता है। मामला प्रेम-प्रसंग का है। -**राम प्रसाद शर्मा**, थानाध्यक्ष, सिविल लाइंस

बाबा तरसेम हत्याकांड: कत्ल की साजिश में चार गिरफ्तार

संवाददाता, खटीमा/नानकमत्ता

- आरोपियों के पास से दो कारें व दो मोबाइल फोन बरामद

अमृत विचार : नानकमत्ता डेरा कार सेवा प्रमुख बाबा तरसेम सिंह हत्याकांड में पुलिस को सफलता मिली है। बाबा की हत्या के लिए सुपारी देने वाले मास्टर माइंड और बाबा के करीबी सेवादार समेत चार साजिशकर्ताओं को गिरफ्तार किया गया है। हत्या के एवज में दस लाख की सुपारी दी गई थी। इधर, पुलिस महानिदेशक ने दोनों शूटर्स पर इनाम राशि बढ़ाकर एक-एक लाख रुपये करने का ऐलान किया है।

डेरा कार सेवा प्रमुख की 28 मार्च की सुबह बाइक सवार दो सिखों ने गोली मारकर हत्या कर दी थी। एसएसपी मंजूनाथ टीसी ने बताया कि मामले में दिलबाग सिंह, अमनदीप सिंह, हरमिंदर उर्फ पिंडी और बलकार सिंह को गिरफ्तार किया गया है। हरमिंदर सिंह उर्फ पिंडी शाहजहांपुर के रणधीरपुर, बलकार सिंह पीलीभीत जिले के ग्राम बाधे कंजा का रहने वाला है। आरोपियों से दो कार तथा दो मोबाइल फोन भी बरामद किए गए हैं।

मानक पर खरे मदरसे ही होंगे संचालित

जीशान कदीर, लखनऊ

अमृत विचार : उप्र में जो मदरसे विभिन्न मानकों के आधार पर यूपी बोर्ड सहित अन्य बोर्ड से मान्यता प्राप्त करने के लिए अर्ह हैं, वे मान्यता लेकर मदरसों का संचालन कर सकते हैं। इसको लेकर मुख्य सचिव की ओर से आदेश जारी किये गए हैं। प्रदेश के सभी जिलाधिकारियों को निर्देशित किया गया है कि वे पांच सदस्यीय समिति बनाकर छात्रों का विद्यालयों में समायोजन करें, जो मानकों से इतर मदरसों में अध्ययनरत रहे हैं।

मुख्य सचिव दुर्गा शंकर मिश्र की ओर से अपर मुख्य सचिव/प्रमुख सचिव बेसिक व माध्यमिक शिक्षा विभाग, निदेशक अल्पसंख्यक कल्याण और जिलाधिकारियों को आदेश दिए गए हैं। हाईकोर्ट के

- मुख्य सचिव की ओर से दिये गए जिलावार आदेश
- समायोजन एवं अन्य अर्हताओं को लेकर पांच सदस्यीय कमेटी गठित

स्थापित होंगे विद्यालय, बढ़ेंगी सीटें

मदरसों से जुड़े छात्रों के लिए खबर राहत भरी है, इनके लिए जल्द ही नए विद्यालय स्थापित किये जाएंगे। जनपद स्तर पर नए विद्यालयों की स्थापना के साथ प्रवेश के लिए सीटों का भी निर्धारण किया जाएगा। सीटें बढ़ाकर छात्र-छात्राओं को समायोजित किये जाने के निर्देश दिये गए हैं।

आदेशों का हवाला देते हुए कहा कि प्रदेश के जो मदरसे, विभिन्न मानकों के आधार पर यूपी/सीबीएसई/आईसीएसई बोर्ड आदि से मान्यता प्राप्त करने को अर्ह हैं। ऐसे मदरसे बोर्ड से मान्यता प्राप्त करके प्राथमिक व माध्यमिक विद्यालयों का संचालन कर सकते हैं। इन मदरसों में पढ़ने वाले छात्रों को बेसिक / माध्यमिक में प्रवेश दिलाया जाए। इसको लेकर जिलाधिकारी की अध्यक्षता में पांच सदस्यीय समिति भी बनाई जाए। इसमें मुख्य विकास अधिकारी के अलावा जिला विद्यालय निरीक्षक, जिला बेसिक शिक्षा अधिकारी और जिला अल्पसंख्यक कल्याण अधिकारियों को शामिल किया जाना है।

सपा ने मेरठ से प्रधान की जगह सुनीता को दिया टिकट

लखनऊ। सपा ने मेरठ सीट पर फिर टिकट बदला है। वहां दूसरी बार उम्मीदवार बदलते हुए पार्टी ने नामांकन के अंतिम दिन अतुल प्रधान की जगह पूर्व महापौर सुनीता वर्मा को प्रत्याशी बना दिया। गुरुवार को सपा के सिंबल के साथ पूर्व विधायक योगेश वर्मा की पत्नी सुनीता ने पर्चा भर दिया है। हालांकि अतुल प्रधान ने भी बुधवार को नामांकन कर दिया था। प्रधान से भी पहले अधिवक्ता भानु प्रताप सिंह को टिकट दिया गया था।

टिकट कटने की सूचना मिलते ही प्रधान ने पार्टी छोड़ने की चेतावनी दे दी लेकिन पार्टी नेतृत्व के समझाने पर निर्णय को स्वीकार कर लिया। गुरुवार को एक्स पर लिखा, राष्ट्रीय अध्यक्ष का निर्णय है, वह स्वीकार है।

संस्कृति | लगभग 300 साल पहले कलाबाजी करते समय नट की हो गई थी मौत, उनके साथ जिंदा दफन हुई थी पत्नी

परंपरा के लिए दफन किए जाते हैं हिंदुओं के शव

ऋषिदेव गंगवार/हिमांशु उपाध्याय, बिसौली (बदायूं)

अमृत विचार : तेजी से बदलते दौर में लोग अपनी परंपराओं और संस्कृति को भूलते जा रहे हैं वहीं कुछ ऐसे लोग भी हैं जिन्होंने अपनी सामाजिक मान्यताओं और संस्कृति को जिंदा रखा है। हिंदू होने के बावजूद भुगोलिया नट जाति के लोग शवों का दाह संस्कार करने के बजाय दफनाते हैं। ऐसा वे अपनी परंपरा को जिंदा रखने के लिए करते हैं। ये लोग अपने पूर्वजों की समाधियों पर नियमित पूजा भी करते हैं।

राजस्थान के भूगोलिया नट उत्तर प्रदेश के गोरखपुर, बरेली, रामपुर, बदायूं समेत कई जिलों में डेरा डालकर रहते हैं। कलाबाजी के करतब दिखाना इनका पुश्तैनी पेशा है। कभी राजाओं, नवाबों ने इनकी कलाकारी देखकर जागीरें बख्शीश में दे डालीं जिसके चलते भुगोलिया नटों के पूर्वज कई गांवों के जमीदार भी रहे हैं। धीरे-धीरे जमींदारी चली गई। अब इन लोगों ने कलाबाजी करना बंद कर दिया है। ज्यादातर लोग मजदूरी करके परिवार का पालन पोषण करते हैं। हिंदू होने के बाद भी वे शवों को दफनाते हैं।

- नट और उनकी पत्नी की याद में गांव के पास बनवाया सती मंदिर

सती मंदिर में स्थापित पति को गोद में लेकर बैठी महिला की मूर्ति।

पति के साथ जिंदा दफन हुई थी, तभी बना सती मंदिर

भुगोलिया नटों के अनुसार शवों को दफनाने का रिवाज तकरीबन 300 साल पुराना है। बुजुर्गों ने बताया कि लगभग 300 साल पहले कलाबाजों को बहुत सम्मान की नजर से देखा जाता था। उनके पूर्वजों ने गांव में डेरा डाला था। उस समय बिसौली की रियासत पर नवाब दूदे खां की हुकूमत थी। एक कलाबाज नट की रस्सी से गिरकर मौत हो गई। उसकी पत्नी ने नवाब के समक्ष पति के साथ जीवित दफन होने की इच्छा जताई। महिला को समझाया गया लेकिन वह जिद पर अड़ी रही। आखिरकार नवाब को महिला को पति के साथ दफन करने की इजाजत देखी पड़ी। महिला को उसके पति के साथ जिंदा दफना दिया गया। महिला व उसके पति की याद में करौली में सती मंदिर बनवाया गया। इस मंदिर में पति के शव को गोद में रखे महिला की मूर्ति है। भुगोलिया नट हर त्यौहार पर मंदिर में पूजा करते हैं। इसीलिए देश भर में भुगोलिया नटों में शवों को दफनाने की परंपरा कायम है।

ऑरेंज कैप

खिलाड़ी	मैच	रन
विराट कोहली (आरसीबी)	04	203
रियान पराग (आरआर)	03	181
हेनरिक क्लासेन (एसआरएच)	03	167

पर्पल कैप

खिलाड़ी	मैच	विकेट
मुस्तफिजुर रहमान (सीएसके)	03	07
मोहित शर्मा (जीटी)	04	07
मयंक यादव (एलएसजी)	02	06

अंकतालिका

टीम	मैच	जीत	हार	टाई	अंक	रन रेट
कोलकाता नाइट राइडर्स	03	03	00	00	06	+2.518
राजस्थान रॉयल्स	03	03	00	00	06	+1.249
चेन्नई सुपरकिंग्स	03	02	01	00	04	+0.976
लखनऊ सुपर जायंट्स	03	02	01	00	04	+0.483
पंजाब किंग्स	04	02	02	00	04	-0.220
गुजरात टाइटंस	04	02	02	00	04	-0.580
सनराइजर्स हैदराबाद	03	01	02	00	02	+0.204
रॉयल चैलेंजर्स बेंगलुरु	04	01	03	00	02	-0.876
दिल्ली कैपिटल्स	04	01	03	00	02	-1.347
मुंबई इंडियंस	03	00	03	00	00	-1.423

मुस्तफिजुर के बिना सीएसके का सामना सनराइजर्स हैदराबाद से

हैदराबाद, एजेंसी

फॉर्म में चल रहे तेज गेंदबाज मुस्तफिजुर रहमान के बिना चेन्नई सुपर किंग्स शुक्रवार को आईपीएल के मैच में सनराइजर्स हैदराबाद से खेलेगी जो अपना दिन होने पर किसी भी आक्रमण की बखिया उधेड़ने में सक्षम है।

दिल्ली कैपिटल्स से पिछले मैच में पराजय झेलने के बाद चेन्नई टीम जीत की राह पर लौटने उतरेगी। इतने लंबे टूर्नामेंट में प्रदर्शन में उतार चढाव आना लाजमी है और चेन्नई के कप्तान ऋतुराज गायकवाड़ ने पिछले मैच में मिली हार के बाद यही कहा था। उन्हें और उनके सलामी जोड़ीदार रचिन रविंद्र को हालांकि घूमती गेंदों का सामना करने के लिये तैयार रहना होगा, जिसमें वे दिल्ली के खिलाफ चूक गए थे। क्रिकेट प्रेमी महेंद्र सिंह धोनी को आठवें नंबर से ऊपर बल्लेबाजी करते देखना चाहते थे। उन्होंने पिछले मैच में अपना पुराना फिनिशिर फॉर्म दिखाते हुए 16 गेंद में 37 रन बनाये थे। वैसे उनके ऊपर आने की संभावना कम ही है क्योंकि वह शिवम दुबे और समीर रिजवी को फिनिशर की भूमिका निभाते देखना चाहते हैं।

गेंदबाजी में चेन्नई को संयोजन पर विचार करना होगा क्योंकि मुस्तफिजुर अमेरिका और वेस्टइंडीज में होने वाले टी20 विश्व कप के लिये वीजा की प्रक्रिया पूरी करने बांग्लादेश लौट गए हैं। अभी तक मुस्तफिजुर और मथीषा पथिराना की जोड़ी सीएसके के लिये अच्छा प्रदर्शन कर रही थी। मुस्तफिजुर की जगह मुकेश चौधरी ले सकते हैं जबकि शार्दुल ठाकुर ने अभी तक एक भी मैच नहीं खेला है। दूसरी ओर सनराइजर्स हैदराबाद को घरेलू मैदान पर खेलने का फायदा मिलेगा। उसके बल्लेबाजों ने मुंबई के खिलाफ दूसरे मैच में आईपीएल के इतिहास का सर्वोच्च स्कोर बनाया था हालांकि सलामी बल्लेबाज मयंक अग्रवाल अभी तक प्रभावित नहीं कर सके हैं।

गुजरात टाइटंस के खिलाफ पहली बार सनराइजर्स के बल्लेबाज नाकाम रहे। गेंदबाजी में जयदेव उनादकट, मयंक मार्कण्डेय और भुवनेश्वर कुमार महंगे साबित हुए हैं। भुवनेश्वर ने नयी गेंद से निराश किया है और तीन मैचों में तीन ही विकेट ले सके हैं। कप्तान पैट कमिंस ने आठ रन प्रति ओवर की दर से रन दिये हैं लेकिन उन्हें दूसरे छोर से सहयोग चाहिये।

चेन्नई सुपर किंग्स : महेंद्र सिंह धोनी , मोईन अली, दीपक चाहर, तुषार देशपांडे, शिवम दुबे, ऋतुराज गायकवाड़ (कप्तान), अजय मंडल, मुकेश चौधरी, अजिंक्य रहाणे, शाइक रशीद, मिचेल सेंटनेर, सिमरजीत सिंह, निशांत सिंधू, प्रशांत सोलंकी, महीष तीक्षणा, रचिन रविंद्र , शार्दुल ठाकुर, डेरिल मिचेल, समीर रिजवी, मुस्ताफिजूर रहमान, अवनीश राव अरावेली। **सनराइजर्स हैदराबाद :** पैट कमिंस (कप्तान), अब्दुल समाद, अभिषेक शर्मा, एडेन मार्कराम, ट्रेविस हेड, वानिंदु हसरंगा, मार्को यानसेन, राहुल त्रिपाठी, वॉशिंगटन सुंदर, ग्लेन फिलिप्स, सनवीर सिंह, हेनरिच क्लासेन, भुवनेश्वर कुमार, मयंक अग्रवाल, टी नटराजन, अनमोलप्रीत सिंह, मयंक मार्कण्डेय, उपेंद्र सिंह यादव, उमरान मलिक, नीतिश कुमार रेड्डी, फजलहक फारूकी, शाहबाज अहमद, जयदेव उनादकट, आकाश सिह, जे सुब्रहमण्यन। **समय :** शाम 7 .30 से।

शशांक की पारी से गुजरात के हाथ से फिसली जीत

पंजाब किंग्स के शशांक सिंह ने नाबाद 61 और आशुतोष शर्मा ने बनाए 31 रन, गुजरात की 3 विकेट से हार

अहमदाबाद, एजेंसी

शशांक सिंह नाबाद 61 रन और आशुतोष शर्मा 31 रनों ने आखिरी ओवरों में धुआंधार बल्लेबाजी करते हुए गुरुवार को इंडियन प्रीमियर लीग (आईपीएल) के 17वें मुकाबले में पंजाब किंग्स को एक गेंद शेष रहते गुजरात टाइटंस पर तीन विकेट से जीत दिला दी है। पंजाब की चार मैचों में यह दूसरी जीत है।

200 रनों के लक्ष्य का पीछा करने उतरी पंजाब किंग्स की टीम की शुरुआत खराब रही। उमेश यादव ने दूसरे ही ओवर में कप्तान शिखर धवन एक रन को बोल्ड कर पंजाब को पहला झटका दिया। उसके बाद छठें ओवर में जॉनी बेयरस्टो 13 गेंदों में चार चौकों की मदद से 22 रन बनाकर पवेलियन लौट गये। उन्हें नूर अहमद ने बोल्ड आउट किया। प्रभसिमरन सिंह ने 24 गेंदों में पांच चौके और एक छक्का लगाकर 35 रन बनाये। सैम करेन पांच रन, सिकंदर रज़ा 15 रन और जितेश शर्मा 16 रन बनाकर आउट हुये। शशांक सिंह ने 29 गेंदों में छह चौके और चार छक्कों की मदद से नाबाद 61 जुटाये और आशुतोष शर्मा 17 गेंदों में तीन चौके और एक छक्के की मदद से 31 रन बनाये। हरप्रीत बरार एक रन बनाकर नाबाद रहे। पंजाब ने 19.5 ओवर में सात विकेट पर 200 रन बनाकर तीन विकेट से मुकाबला जीत लिया। गुजरात टाइटंस की ओर से नूर अहमद ने दो विकेट लिये। अजमतउल्लाह उमरजई, उमेश यादव, राशिद खान, दर्शन नालकंडे और मोहित शर्मा ने एक-एक बल्लेबाज को आउट किया। इससे पहले शुभमन गिल नाबाद 89 रनों की कप्तान पारी के दम पर गुजरात टाइटंस ने पंजाब किंग्स को जीत के लिए 200 रनों का लक्ष्य दिया था। आज यहां नरेंद्र मोदी स्टेडियम में पंजाब किंग्स के कप्तान शिखर धवन ने टॉस जीतकर पहले गेंदबाजी करने का फैसला किया है। बल्लेबाजी करने उतरी गुजरात की टीम की शुरुआत अच्छी नहीं रही और उसने तीसरे ही ओवर में सलामी बल्लेबाज रिद्धिमान साहा 11 रन का विकेट गवां दिया। इसके बाद केन विलियम्सन 26 रन बनाकर पवेलियन लौट गये। साई सुदर्शन ने 19 गेंदों में छह चौकों की मदद से 33 रन बनाये। विजय शंकर आठ रन बनाकर आउट हुये। शुभमन गिल ने 48 गेंदों में छह चौकों और चार छक्कों की मदद से नाबाद 89 रनों की पारी खेली। वहीं राहुल तेवतिया आठ गेंदों में तीन चौके और एक छक्का लगाकर 23 रन पर नाबाद रहे। गुजरात की टीम ने 20 ओवरों में चार विकेट पर 199 रन बनाए। पंजाब किंग्स की ओर से कगिसो रबाडा ने दो विकेट लिये। हरप्रीत बरार और हर्षल पटेल ने एक-एक बल्लेबाज को आउट किया।

पहले दस मैचों में आईपीएल की रिकॉर्ड दर्शक संख्या

मुंबई। इंडियन प्रीमियर लीग के पहले दस मैचों को 35 करोड़ दर्शकों ने देखा जो टूर्नामेंट के किसी भी सत्र से अधिक है जिसमें कोरोना महामारी के दौरान खेले गए सत्र भी शामिल हैं। डिजनी स्टार द्वारा जारी आंकड़ों के अनुसार टूर्नामेंट का कुल 'वॉचटाइम' 8028 करोड़ मिनट रहा जो पिछले साल से बीस फीसदी अधिक है। डिजनी स्टार (स्पोर्ट्स) के प्रमुख संजोग गुप्ता ने एक विज्ञप्ति में कहा, ''टाटा आईपीएल 2024 की रिकॉर्ड व्यूअरशिप से हम आहलादित हैं। हमने दर्शकों को केंद्र में रखकर कई पहल की जिससे दर्शकों की संख्या में इजाफा हुआ।'' डिजनी स्टार आईपीएल का 10 भाषाओं में प्रसारण कर रहा है जिसमें मूक, बधिरों और दृष्टिबाधित प्रशंसकों के लिये स्पेशल फीड भी शामिल है।

गुजरात 199/4

20 ओवर, अतिरिक्त : 09

बल्लेबाज	रन	गेंद	4/6
रिद्धीमान साहा का धवन बो रबाडा	11	13	2/0
शुभमन गिल नाबाद	89	48	6/4
केन विलियम्सन का बेयरस्टो बो हरप्रीत	26	22	4/0
साई सुदर्शन का जितेश बो हर्षल	33	19	6/0
विजय शंकर का हरप्रीत बो रबाडा	08	10	0/0
राहुल तेवतिया नाबाद	23	08	3/1

गेंदबाजी : हरप्रीत बरार 4-0-33-1, अर्शदीप सिंह 4-0-33-0, कगिसो रबादा 4-0-44-2, सैम कुरेन 2-0-18-0, हर्षल पटेल 4-0-44-1, सिकंदर रजा 2-0-22-0

पंजाब 200/7

19 .5 ओवर, अतिरिक्त : 13

बल्लेबाज	रन	गेंद	4/6
शिखर धवन बो उमेश	01	02	0/0
जॉनी बेयरस्टो बो नूर अहमद	22	13	4/0
प्रभसिमरन सिंह का मोहित बो नूर अहमद	35	24	5/1
सैम करेन का विलियम्सन बो अजमतुल्लाह	05	08	0/0
सिकंदर रजा का रिद्धिमान बो मोहित	15	16	0/0
शशांक सिंह नाबाद	61	29	6/4
जितेश शर्मा का दर्शन बो राशिद	16	08	0/2
आशुतोष शर्मा का राशिद बो दर्शन	31	17	3/1
हरप्रीत बरार नाबाद	01	02	0/0

गेंदबाजी : अजमतउल्लाह उमरजई 4-0-41-1, उमेश यादव 3-0-35-1, राशिद खान 4-0-40-0, नूर अहमद 4-0-32-2, मोहित शर्मा 4-0-38-1, दर्शन नालकंडे 0 .5-0-6-1

खेल डायरी

पाकिस्तान वालीबॉल महासंघ ने भारत को एशियाई चैलेंज लीग के लिए न्योता दिया

कराची। पाकिस्तान वॉलीबॉल महासंघ ने भारत को अगले महीने इस्लामाबाद में होने वाली एशियाई चैलेंज वॉलीबॉल लीग में टीम भेजने के लिये न्योता दिया है। पीवीएफ के अध्यक्ष चौधरी याकूब ने कहा कि उन्होंने टूर्नामेंट के लिये भारतीय वॉलीबॉल महासंघ को न्योता दिया है। उन्होंने कहा, ''हमने काफी प्रयासों के बाद इस टूर्नामेंट की मेजबानी हासिल की है। हम चाहते हैं कि 11 से 17 मई तक होने वाले टूर्नामेंट में सभी शीर्ष टीमें भाग लें।'' ईरान, श्रीलंका, भूटान, तुर्कमेनिस्तान, अफगानिस्तान, कजाखस्तान, किर्गीस्तान ने टूर्नामेंट में भागीदारी की पुष्टि कर दी है।

पांच महिला बैडमिंटन खिलाड़ी क्वार्टर फाइनल में

अस्ताना। अनमोल खरब समेत पांच भारतीय महिला खिलाड़ी गुरुवार को कजाखस्तान इंटरनेशनल चैलेंज बैडमिंटन टूर्नामेंट के क्वार्टर फाइनल में पहुंच गईं। देविका सिहाग, पूर्व राष्ट्रीय चैम्पियन अनुपमा उपाध्याय, सातवीं वरीयता प्राप्त तान्या हेमंत और ईशारानी बरूआ ने महिला एकल में अंतिम आठ में जगह बनाई। तरुण चौथे वरीय स्थानीय खिलाड़ी दिमित्री मनारिन से भिड़ेंगे जबकि रवि और भरत आमने-सामने होंगे। मिश्रित युगल में रोहन कपूर और रूत्विजा गाडे, अभ्युदय चौधरी और वैष्णवी खाडकेकर, संजय श्रीवत्स और मनीषा के और अलीशा खान और झाकुओ सेयी भी क्वार्टर फाइनल में पहुंच गए।

भारतीय फुटबॉल टीम 121वें स्थान पर पहुंची

नयी दिल्ली। भारतीय फुटबॉल टीम ताजा फीफा रैंकिंग में चार पायदान गिरकर 121वें स्थान पर खिसक गई जो पिछले कुछ साल में उसका सबसे खराब प्रदर्शन है। भारत को पिछले महीने गुवाहाटी में फीफा विश्व कप 2026 क्वालीफायर के दूसरे दौर में अफगानिस्तान ने 2-1 से हराया था। पिछले साल इंटर कांटिनेंटल कप, त्रिकोणीय टूर्नामेंट और सैफ चैम्पियनशिप जीतकर भारत शीर्ष सौ में पहुंचा था लेकिन 26 मार्च को अपने से नीची रैंकिंग वाली अफगानिस्तान टीम से हार अप्रत्याशित रही। जनवरी में एशियाई कप में भारतीय टीम एक भी मैच नहीं जीत सकी। गत विश्व चैम्पियन अर्जेंटीना शीर्ष पर है जबकि फ्रांस दूसरे, इंग्लैंड तीसरे और बेल्जियम चौथे स्थान पर है। ब्राजील पांचवें स्थान पर है।

दक्षिण अफ्रीकी फुटबॉलर ल्यूक की लूटपाट में हत्या

जोहानिसबर्ग। दक्षिण अफ्रीका के फुटबॉलर और ओलंपियन ल्यूक फ्लूर्स की यहां लूटपाट की एक घटना में हत्या कर दी गई। उनके क्लब काइजेर चीफ्स ने यह जानकारी दी। चौबीस वर्ष के डिफेंडर ल्यूक को उस समय गोली मारी गई जब वह हनीड्यू इलाके में पेट्रोल पंप पर अपनी बारी का इंतजार कर रहे थे। क्लब ने एक बयान में कहा, ''ल्यूक फ्लूर्स की जोहानिसबर्ग में लूटपाट की घटना में कल रात हत्या हो गई है। इस कठिन समय में उनके परिवार और दोस्तों के प्रति हमारी संवेदनायें।'' पुलिस के प्रवक्ता मावेला मासोंडो ने बताया कि हमलावर ल्यूक की कार लेकर भाग गए। पुलिस कार लूटने और हत्या की जांच कर रही है।

सात्विक-चिराग बैडमिंटन एशिया चैंपियनशिप से हटी

नयी दिल्ली। स्टार भारतीय बैडमिंटन खिलाड़ी सात्विकसाईराज रंकीरेड्डी कंधे की चोट से नहीं उबर पाए हैं जिसके कारण उनकी और चिराग शेट्टी की गत चैंपियन पुरुष युगल जोड़ी गुरुवार को अगले सप्ताह होने वाली बैडमिंटन एशिया चैंपियनशिप से हट गई। सात्विक और चिराग की दुनिया की नंबर एक जोड़ी ने पिछले साल अप्रैल में 58 साल के सूखे को खत्म करते हुए इतिहास रचा था क्योंकि वे दिनेश खन्ना के बाद दुबई में एशिया बैडमिंटन चैंपियनशिप में चैंपियन बनने वाले पहले भारतीय बने थे। दिनेश ने 1965 में स्वर्ण पदक जीता था। हालांकि मौजूदा सत्र में फ्रेंच ओपन सुपर 750 जीतने के अलावा दो टूर्नामेंट के उप विजेता रहे सात्विक और चिराग ने गुरुवार को टूर्नामेंट से बाहर होने का फैसला किया।

थॉमस और उबेर कप में नहीं खेलेंगी पीवी सिंधु

नयी दिल्ली। भारतीय बैडमिंटन स्टार पीवी सिंधु पेरिस 2024 ओलंपिक को ध्यान में रखते हुए थॉमस और उबेर कप में नहीं खेलेंगी। उनकी जगह अनमोल खरब को टीम में शामिल किया गया है। भारतीय बैडमिंटन संघ (बीएआई) ने गुरुवार को चीन में के चेंगदू में 27 अप्रैल से होने वाले थॉमस और उबेर कप के लिए भारतीय पुरुष और महिला टीम की घोषणा करते हुए कहा है कि दो बार की ओलंपिक पदक विजेता पीवी सिंधु इस साल के उबेर कप में हिस्सा नहीं लेंगी। सिंधु ने पेरिस 2024 ओलंपिक पर ध्यान केंद्रित करने के लिए इस साल के उबेर कप से हटने का फैसला किया है।

डोपिंग टेस्ट फेल होने के सर्वाधिक मामले भारत में

नयी दिल्ली, एजेंसी

- **3865 नमूनों की जांच की गई जिनमें से 125 पॉजीटिव रहे**

विश्व डोपिंग निरोधक एजेंसी द्वारा जारी आंकड़ों के अनुसार 2000 या अधिक नमूनों की जांच कराने वाले देशों में 2022 टेस्टिंग आंकड़ा रिपोर्ट के अनुसार भारत में डोपिंग टेस्ट में नाकाम रहने के मामले सर्वाधिक हैं जबकि दक्षिण अफ्रीका दूसरे स्थान पर है।

वाडा ने बुधवार को जारी रिपोर्ट में कहा कि भारत में 3865 नमूनों (मूत्र और रक्त दोनों) की जांच की गई जिनमें से 125 पॉजीटिव रहे जो नमूनों की संख्या का 3.2 प्रतिशत है। नमूनों की जांच के मामले में भारत 11वें स्थान पर है लेकिन डोपिंग के मामले रूस (85), अमेरिका (84), इटली (73) और फ्रांस (72) जैसी खेल महाशक्तियों से अधिक है। दक्षिण अफ्रीका ने 2023 नमूनों की जांच की जिसमें से 2.9 प्रतिशत पॉजीटिव रहे। तीसरे स्थान पर कजाखस्तान है जिसके 2174 नमूनों में से 1.9 प्रतिशत पॉजीटिव निकले। चौथे स्थान पर नॉर्वे और अमेरिका रहे। चीन ने रिकॉर्ड 19228 नमूनों की जांच की जबकि प्रतिकूल नतीजे 0.2 प्रतिशत रहे। डोपिंग मामलों के कारण अंतरराष्ट्रीय ओलंपिक समिति का निलंबन झेलने वाले रूस ने 10186 नमूनों की जांच की और 0.8 प्रतिशत पॉजीटिव रहे।

ऋषभ पंत पर धीमी ओवरगति के लिए 24 लाख रुपये जुर्माना

विशाखापत्तनम। दिल्ली कैपिटल्स के कप्तान ऋषभ पंत पर इंडियन प्रीमियर लीग 2024 में दूसरी बार धीमी ओवरगति रहने के कारण 24 लाख रूपये जुर्माना लगाया गया है। पंत की कप्तानी वाली दिल्ली कैपिटल्स की ओवरगति बुधवार को कोलकाता नाइट राइडर्स के खिलाफ मैच में धीमी रही थी। आईपीएल ने एक बयान में कहा, ''दिल्ली कैपिटल्स के कप्तान ऋषभ पंत पर कोलकाता नाइट राइडर्स के खिलाफ आईपीएल मैच में धीमी ओवरगति के लिये जुर्माना लगाया गया है।'' इंपैक्ट खिलाड़ी समेत बाकी खिलाड़ियों पर मैच फीस का 25 प्रतिशत या छह लाख रूपये में से जो कम हो, जुर्माना लगाया गया है।''

सलीमा को प्लेयर ऑफ द ईयर 2023 का पुरस्कार

नयी दिल्ली, एजेंसी

भारतीय महिला हॉकी टीम की मिडफील्डर सलीमा टेटे को प्लेयर ऑफ द ईयर 2023 के लिए बलबीर सिंह सीनियर पुरस्कार से सम्मानित किया गया। इससे पहले दो अप्रैल को भारतीय पुरुष हॉकी टीम के मिडफील्डर हार्दिक सिंह को भी इसी पुरस्कार से सम्मानित किया गया था। इन दोनों खिलाड़ियों को पुरुष और महिला वर्ग में उत्कृष्ट प्रदर्शन के लिए इस पुरस्कार से नवाजा गया है। पुरस्कार के तहत दोनों खिलाड़ियों को 25- 25 लाख रुपये का चेक भी प्रदान किये गये।

हार्दिक सिंह भारतीय हॉकी पुरुष टीम के उप-कप्तान के रूप में टोक्यो ओलंपिक 2023 में कांस्य पदक जीतने वाली दल और हांग्जो एशियाई टीम का हिस्सा थे। वहीं सलीमा टेटे ने भी भारतीय महिला हॉकी टीम का हिस्सा बनकर 2023 हांग्जो एशियाई खेलों में कांस्य पदक जीता था। झारखंड के सिमडेगा जिले की रहने वाली सलीमा ने पुरस्कार जीतने पर खुशी व्यक्त की और कहा कि मेरे करियर में पहली बार इतने बड़े पुरस्कार से सम्मानित होना बहुत अच्छा लग रहा है। यह एक बड़ा सम्मान है और मेरे पूरे करियर के दौरान मेरे लिए यह एक बड़ी प्रेरणा होगी।

करीबी ने बताया- भद्दे कमेंट करने वाले कॉमेडियन पर केस नहीं करेंगे सलमान

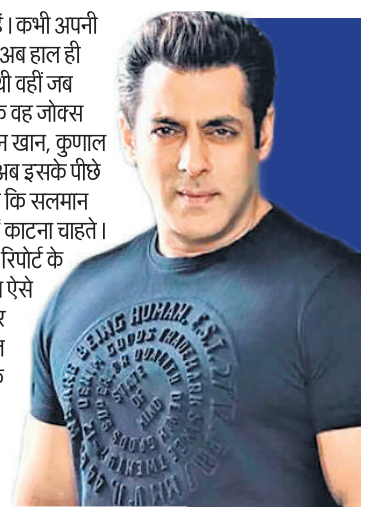

मुंबई, एजेंसी। बॉलीवुड सुपरस्टार सलमान खान अक्सर ही चर्चा में बने रहते हैं। कभी अपनी फिल्मों के कारण तो कभी किसी के द्वारा की गई टीका-टिप्पणी की वजह से। अब हाल ही में स्टैंडअप कॉमेडियन कुणाल कामरा ने सलमान खान पर अभद्र टिप्पणी की थी वहीं जब केआरके ने उनका वीडियो शेयर किया तो उन्होंने हेकड़ी दिखाते हुए कहा था कि वह जोक्स के लिए माफी नहीं मांगते हैं। इसी दौरान केआरके ने दावा किया था कि सलमान खान, कुणाल कामरा के खिलाफ मानहानि का केस करने वाले हैं। हालांकि ऐसा नहीं हुआ। अब इसके पीछे की वजह भी सामने आ गई है। दबंग खान के एक करीबी ने हाल ही में बताया है कि सलमान खान को अब इस तरह की चीजों की आदत हो गई है। वह कोर्ट के चक्कर नहीं काटना चाहते। इसलिए अब वह इस तरह का कोई भी कदम नहीं उठाना चाहते। जूम टीवी की रिपोर्ट के मुताबिक सलमान खान के एक करीबी सूत्र ने बताया है कि अगर सलमान खान ऐसे हर गाली देने वाले के खिलाफ मुकदमा करते रहे तो वह कोर्ट रूम के ही चक्कर लगाते रहेंगे। इतने सालों में सलमान खान इन सबके आदी हो चुके हैं। वह बहुत अच्छे से जानते हैं कि उनका नाम लेकर अटैक करने वाले सिर्फ अटेंशन पाने के लिए ऐसा करते हैं। इसलिए वह कुणाल कामरा पर केस नहीं कर रहे हैं। बता दें कि हाल ही में कॉमेडियन कुणाल कामरा एक वीडियो सोशल मीडिया पर वायरल हुआ था, जिसमें वह कहते नजर आ रहे थे कि 'मुझे ऑफर आया कि अंबानी के ओटीटी पर जानकर सलमान से मॉरल ज्ञान लेने का।

करवाचौथ सीन पर ट्रोल होने पर रश्मिका मंदाना ने तोड़ी चुप्पी

मुंबई, एजेंसी। रश्मिका मंदाना ने संदीप रेड्डी वांगा की फिल्म 'एनिमल' को लेकर खूब सुर्खियां बटोरीं, इस फिल्म में वो रणबीर कपूर के किरदार रणविजय की पत्नी के रोल में थीं। फिल्म का जब ट्रेलर सामने आया तो करवा चौथ वाले सीन में रश्मिका मंदाना रणबीर पर गुस्सा जाहिर करती हैं और दांत पीसकर बोलने की वजह से उन्हें खूब ट्रोल किया गया। सभी सोशल मीडिया प्लेटफॉर्म पर अभिनेत्री का मजाक उड़ाया गया और उनकी एक्टिंग एबिलिटी पर भी सवाल उठाए गए। फिल्म की रिलीज के बाद चीजें बदल गईं क्योंकि यह सीन फिल्म के सबसे चर्चित सीन में से एक बन गया।रश्मिका मंदाना ने आखिरकार टॉक शो नो फिल्टर नेहा में फिल्म की रिलीज से पहले हुई ट्रोलिंग के बारे में खुल कर बात की है। रश्मिका ने बताया कि ट्रेलर के बाद शुरुआती आलोचना ने एक्ट्रेस को खुद से सवाल करने पर मजबूर कर दिया था। रश्मिका ने कहा, "करवा चौथ का सीन जो कि नौ मिनट लंबा सीन था और सीन करते समय सेट पर मौजूद लोगों को यह बहुत पसंद आया। वे तालियाँ बजा रहे थे और महसूस कर रहे थे कि यह बहुत अच्छा शूट हुआ है, लेकिन ट्रेलर आया और उसी सीन के एक खास डायलॉग के लिए मुझे इतना ट्रोल किया गया।

इस वजह से शाहरुख खान के साथ कभी आईपीएल मैच नहीं देखती हैं जूही

मुंबई, एजेंसी। बॉलीवुड सुपरस्टार शाहरुख खान और जूही चावला न सिर्फ अच्छे दोस्त और बेहतरीन को-स्टार हैं, बल्कि दोनों आईपीएल टीम कोलकाता नाइट राइडर्स (केकेआर) के को-ऑनर्स भी हैं। इन दिनों आईपीएल 2024 का खुमार चल रहा है। अब हाल ही में दिए एक इंटरव्यू में जूही चावला ने खुलासा किया है कि वह शाहरुख खान के साथ कभी भी आईपीएल मैच नहीं देखती हैं। उन्होंने इसके पीछे की बड़ी ही मजेदार वजह भी बताई है। दरअसल हाल ही में जूही चावला ने बताया कि आईपीएल हमेशा रोमांचक होता है। हम सभी अपने टेलीविजन सेट के सामने होते हैं। जब हमारी टीम खेलती है, तो उन्हें देखना दिलचस्प होता है और हम सभी बहुत ज्यादा तनाव में होते हैं। शाहरुख खान के साथ मैच देखना अच्छा नहीं है क्योंकि जब हमारी टीम अच्छा परफॉर्म नहीं कर रही होती है, तो वह मुझ पर अपना गुस्सा निकालते हैं। मैं उनसे कहती हूं कि वह यह बात मुझे नहीं बल्कि टीम को बताएं। एक्ट्रेस ने आगे कहा कि इसलिए हम मैच देखने के लिए अच्छे लोग नहीं हैं। मुझे लगता है कि यही बात आईपीएल टीम के कई मालिकों के साथ भी लागू होती है, उन सभी को अपनी टीमों के खेलने के दौरान पसीना बहाते हुए देखा जा सकता है। बता दें कि जूही चावला और शाहरुख खान फैमिली फ्रेंड हैं। दोनों की दोस्ती दशकों पुरानी है। जूही चावला ने शाहरुख खान के साथ कई फिल्मों में काम किया है। वह आर्यन खान के भी बेहद करीब हैं। जब आर्यन खान क्रूज केस में फंसे थे तो जूही चावला ने ही उनकी मदद की थी।

स्वामी-रुहेलखंड इंटरप्राइजेज के लिए मुद्रक एवं प्रकाशक त्रिनाथ शुक्ला द्वारा 25/16-ए, जाप्लिंग रोड, लखनऊ-226001 (उ.प्र.) से प्रकाशित एवं प्लाट नं.-42, निकट बद्री नगर,इंडस्ट्रियल एरिया, नादरगंज, लखनऊ-226008 (उ.प्र.) से मुद्रित।
संपादक-शंभू दयाल वाजपेयी, 0522-4008111 (कार्यालय), **ईमेल**-amritvicharlucknow@gmail.com **आर.एन.आई नं0**-50986/1989 **(नोट-सभी विवादों का न्याय क्षेत्र लखनऊ होगा)।**

NIMISHA CANCER CARE CLINIC
आयुष्मान भारत प्रधानमंत्री जन आरोग्य योजना के द्वारा इलाज
आयुष्मान योजना के तहत इलाज होता है, मुख्यमंत्री सहायता के तहत भी इलाज होता है।
PET-CT SCAN, RADIOTHERAPY, CANCER ADVANCED BIOPSY
BRACHYTHERAPY, CHEMOTHERAPY
सभी प्रकार की कैंसर सर्जरी
27 वर्षों का अनुभव
सभी प्रकार के कैंसर जैसे :- मुँह का कैंसर, जबड़े का कैंसर, स्तन का कैंसर, बच्चेदानी का कैंसर पित्ताशय का कैसर, टांग, हाथ की गांठ, शरीर में कहीं भी गांठ व जख्म कैंसर का कारण हो सकता है।
Dr. Neeraj Tandon
Cancer Vibhag HOD Vivekanand Polyclinic & Institute of Medical Sciences
Vivekanand Polyclinic-: Consultation Time 11:00am To 2:00pm
सुबह: 10 से 11 बजे | दोपहर : 2:15 से 3:30 बजे तक | सायं-: 6 से 8 (रविवार व शुक्रवार को फोन करके आये।)
पता: 25 से 27, 32, 33 वसुन्धरा कॉम्प्लेक्स, पेट्रोल पम्प के दो कॉम्प्लेक्स आगे, बाटा के शोरूम के बगल मेन सेक्टर 16, लखनऊ
सम्पर्क सूत्र : 6388663844, 9198948112

25वां रोजा

शिया
सहरी : 04:33 बजे
इफ्तार : 06:25 बजे

सुन्नी
सहरी : 04:19 बजे
इफ्तार : 06:36 बजे

नोट : रोजेदारों की सुविधा के लिए सहरी का समय एक दिन आगे का दिया जा रहा है।

एक नजर

पुलिस ने तीन शातिर लुटेरों को किया गिरफ्तार

बाराबंकी, अमृत विचार : बाराबंकी सहित आस पास के जनपद में लूट की वारदात को अंजाम देने वाले तीन शातिर लुटेरों को फतेहपुर पुलिस ने गुरुवार को गिरफ्तार कर लिया। थाना क्षेत्र मसौली के गांव पहलीपार के रहने वाले अभिषेक, सहाबपुरके मो. रेहान व मसौली के ही पहलीपार निवासी दुर्गेश के पास से पुलिस ने पांच एंड्रायड फोन, एक आईफ़ोन, एक तमंचा व कारतूस बरामद किया।

40 ग्राम स्मैक बरामद

बाराबंकी, अमृत विचार : मादक पदार्थों के खिलाफ पुलिस द्वारा चलाए जा रहे अभियान के तहत गुरूवार को ग्राम पहलीपार मजरे सुरसण्डा थाना क्षेत्र मसौली निवासी राहुल को मसौली पुलिस टीम ने गिरफ्तार कर लिया। उसके पास से पुलिस ने 40 ग्राम स्मैक बरामद की।

जुर्माना देकर छूटे

बाराबंकी, अमृत विचार : गुरुवार को न्यायालय द्वारा आपराधिक मामलों में तीन लोगों को न्यायालय उठने तक की सजा व मामूली जुर्माना का दंड देकर बरी किया। इसमें मारपीट व गाली गलौज के मामले में असन्द्रा के रहने वाले मंगल, रामविलास व रामू अश्लील हरकत के मामले में असन्द्रा थाना क्षेत्र के ही संजय, व बड्डूपुर थाना क्षेत्र के निवासी अमित कुमार को महिलाओं के मामले में न्यायालय उठने तक मामूली जुर्माना लेकर छोड़ दिया।

मुख्तार की मौत पर सरकार व जेल प्रशासन के बयान में अंतर

वकील रणधीर सिंह सुमन ने कोर्ट में खड़े किये सवाल

गुत्थी उलझी

- एफआईआर दर्ज करने और विशेष जांच की उठायी मांग

कार्यालय संवाददाता, बाराबंकी

अमृत विचार : माफिया मुख्तार अंसारी गैंगस्टर मामले की गुरुवार को बाराबंकी कोर्ट में पेशी हुई। पेशी के दौरान वकील रणधीर सिंह सुमन ने एक बार फिर कोर्ट से मुख्तार अंसारी की मौत मामले में एफआईआर दर्ज करने का निर्देश देने की गुहार लगाई। उन्होंने कहा कि मुख्तार अंसारी की मौत को लेकर सरकार और बांदा जेल प्रशासन के बयानों में विरोधाभास है जबकि सरकारी वकील ने बचाव पक्ष के सभी तथ्यों को निराधार बताते हुए उनके द्वारा दिये प्रार्थनापत्र को खारिज करने की मांग की।

एमपी-एमएलए कोर्ट नंबर 4 में विशेष सत्र न्यायाधीश कमलकांत श्रीवास्तव के सामने हुई पेशी के दौरान वकील रणधीर सिंह सुमन ने कहा कि मुख्तार असारी की मौत को लेकर राज्य सरकार और जेल प्रशासन के कथनों में बड़ा अंतर सामने आया है, क्योंकि सरकार द्वारा न्यायालय में लिखित में प्रार्थना पत्र देकर कहा गया कि मुख्तार अंसारी के हाथ-पैर और नसों में दर्द होने के कारण उन्हें बांदा मेडिकल कॉलेज में भर्ती करवाया गया था। जहां इलाज के दौरान हार्ट अटैक आ जाने के कारण उनकी मौत हो गई। जबकि बांदा जेल प्रशासन अभी तक कहता रहा है कि मुख्तार अंसारी को जेल के अंदर हार्ट अटैक आया था। इसके बाद उन्हें मेडिकल कॉलेज लाया गया। जहां उनकी मौत हो गई। ऐसे में या तो राज्य सरकार गलतबयानी कर रही है या फिर जेल प्रशासन झूठ बोल रहा है। इस बिंदु पर विशेष जांच की जरूरत है। जिससे मुख्तार अंसारी की मौत के पीछे का पूरा सच सामने आ सके। उन्होंने कहा कि इस मामले में कोई जांच तभी हो सकती है जब कोर्ट मुख्तार अंसारी की मौत के मामले की प्रथम सूचना रिपोर्ट दर्ज करने का आदेश जारी करे। उन्होंने बताया कि बहस के दौरान जज ने सारी बातें सुनीं। अब अगली पेशी की तारीख पर कोर्ट हमारी इस मांग पर अपना फैसला देगी। वहीं इससे पहले सरकारी वकील ने बचाव पक्ष के सभी तथ्यों को निराधार बताया। सरकारी वकील ने 24 मार्च को बचाव पक्ष के द्वारा दिये गये प्रार्थनापत्र को खारिज करने की मांग की है। उन्होंने पेशी में इसके लिये एक प्रार्थना पत्र भी दिया। एडीजीसी मथुरा प्रसाद वर्मा ने बताया कि एमपी एमएलए कोर्ट में मुख्तार के खिलाफ गैंगेस्टर का मामला विचाराधीन है। गुरुवार को पेशी थी। पेशी के दौरान दो अलग अलग जेलों में बंद दो आरोपियों जफर उर्फ चंदा और अफरोज की वीडियो कांन्फ्रेंसिंग के जरिए पेशी हुई। उन्होंने बताया कि मामले में अगली सुनवाई 8 अप्रैल को होगी।

दुर्घटना में बाइक सवार दंपति घायल

निंदूरा, बाराबंकी: अमृत विचार : लखनऊ-महमूदाबाद मार्ग पर गुरुवार की शाम अज्ञात वाहन ने बाइक सवार दंपत्ति को रौंद दिया। हादसे में दोनों गंभीर रूप से घायल हो गए। सूचना पर घंटों बाद पहुंची पुलिस ने दोनों को एम्बुलेंस से ट्रामा सेन्टर लखनऊ में भर्ती कराया। लखनऊ के थाना अलीगंज क्षेत्र के सुनील गुरुवार शाम अपनी पत्नी के साथ घर लौट रहे थे। कुर्सी क्षेत्र के अंबरपुर के निकट अज्ञात वाहन ने बाइक सवार दंपत्ति को रौंद दिया और भाग निकला। हादसे में दोनों गंभीर रूप से घायल हो गए। सूचना के घंटों बाद पहुंची पुलिस ने दोनों को एम्बुलेंस से लखनऊ स्थित ट्रामा सेंटर में भर्ती कराया। जहां पर सुनील की हालत गंभीर बताई जा रही है। थाना प्रभारी निरीक्षक जगदीश प्रसाद शुक्ला ने बताया कि घायल दोनों दंपती को लिए लखनऊ में भर्ती कराया गया है।

डीएम-एसपी ने पकड़ी स्क्रैप चोरी

कार्रवाई

- बंद पड़ी फैक्ट्री से चोर गिरोह के आठ शातिर गिरफ्तार
- 2022 में भी तत्कालीन एसपी अनुराग वत्स ने की थी कार्रवाई
- छह पुलिसकर्मी किये गये थे निलंबित

कार्यालय संवाददाता, बाराबंकी

अमृत विचार : जहांगीराबाद थाना क्षेत्र में स्थित एक बंद पड़ी फैक्ट्री के अंदर की जा रही स्क्रैप की चोरी को जिला प्रशासन ने गुरुवार को रंगे हाथों पकड़ा। मौके से आठ लोगों को रंगेहाथ गिरफ्तार किया गया।

थाना क्षेत्र के सूतमिल इलाके में स्थित ईएन एरोमेटिक एण्ड पेट्रो केमिकल्स लिमिटेड में बीते काफी लंबे समय से चोरी छिपे लोहा, केमिकल समेत स्क्रैप का काफी सामान चुराने का गोरखधंधा चल रहा था। इसकी सूचना मिलते ही जिलाधिकारी सत्येंद्र कुमार और पुलिस अधीक्षक दिनेश कुमार सिंह ने व पुलिस फोर्स के साथ छापा मारा। छापेमारी में बंद पड़ी फैक्ट्री के अंदर चोरी करते हुए गिरोह के 8 सदस्य पकड़े गए।

पुलिस ने सभी के खिलाफ मुकदमा दर्ज कर जांच पड़ताल शुरू की है। इनमें से छह बरेली जिले के निवासी है। एक गोंडा व एक बलरामपुर का रहने वाला है।

मौके पर फैक्ट्री से करोडों का स्क्रैप काटकर बेचा जा रहा था। पुलिस-प्रशासन ने मौके से काफी संख्या में कटर, गैस सिलेंडर और ऑक्सीजन सिलेंडर बरामद किए।

बता दें कि तत्कालीन पुलिस अधीक्षक अनुराग वत्स ने 2022 में इस फैक्ट्री में हो रही स्क्रैप चोरी के मामले में संलिप्त पाए जाने पर छह पुलिसकर्मियों को निलंबित भी किया था। इसके बाद यहां स्क्रैप चोरी कुछ दिनों के लिए बंद हुई थी। लेकिन इन दिनों फिर से बड़े स्तर पर यहां स्क्रैप चोरी होने लगी। बंदपड़ी फैक्ट्री में स्क्रैप चोरी की सूचना मिलने पर पुलिस-प्रशासन ने कार्रवाई की है।

पुलिस द्वारा गिरफ्तार किये गये लोगों में शोएब खान निवासी ग्राम निपनिया थाना खोडारे गोंडा, विसारत अली थाना व कस्बा फतेहगंज पश्चिमी बरेली, वसीम अली बैरम नगर थाना शेरगढ़, सरताज अली ग्राम सरनिया थाना सीबीगंज बरेली, सनी रस्तोगी ग्राम खेड़ा थाना फतेहगंज बरेली, जतिन रस्तोगी, शिवम रस्तोगी निवासी ग्राम खेड़ा थाना फतेहगंज बरेली और अनुराग सिंह निवासी ग्राम सेमरहना थाना पचपेड़वा बलरामपुर शामिल हैं।

बच्चों ने रैली निकाल मतदान के प्रति किया जागरूक

रामनगर, बाराबंकी, अमृत विचार : विकास खण्ड के प्राथमिक विद्यालय लोहटी जई की शिक्षिकाओं ने छात्र-छात्राओं के साथ स्कूल चलो व मतदाता जागरूकता रैली निकालकर लोगों को शत- प्रतिशत मतदान करने के लिए प्रेरित किया। ग्राम लोहटी जई स्थित प्राथमिक विद्यालय की शिक्षिका शिल्पी सिंह की अगुवाई में गुरुवार को विद्यार्थियों ने मतदाता जागरूकता संबंधी पोस्टर लेकर गांव का भ्रमण किया।

मतदाता जागरूकता रैली निकालते छात्र-छात्राएं। अमृत विचार

मिल-जुलकर सौहार्द के साथ मनाएं त्योहार

शांति समिति की बैठक

रामनगर, बाराबंकी

अमृत विचार : आपसी सौहार्द के साथ मिल-जुलकर त्योहार मनाएं। ऐसा कोई कार्य न करें जिससे कानून व्यवस्था बाधित हो। ये बातें क्षेत्राधिकारी आलोक कुमार पाठक ने थाना परिसर में रमजान व नवरात्र त्योहार के मद्देनजर आयोजित शांति समिति की बैठक में कहीं।

उन्होंने कहा कि सोशल मीडिया के प्रति विशेष सतर्कता बरतें। ऐसी कोई पोस्ट न करें जिससे किसी की भावना को ठेस पहुंचे अन्यथा कठोर कार्रवाई की जाएगी। यदि क्षेत्र में कोई समस्या हो तो बेहिचक बताएं त्वरित कार्रवाई होगी। प्रभारी निरीक्षक रत्नेश पांडेय ने कहा कि आप सभी लोग मिल-जुलकर त्योहार मनाएं। उन्होंने लोकसभा चुनाव में निर्भय होकर शत-प्रतिशत मतदान करने की भी अपील की। इस मौके तहसील बार के महामंत्री सुरेश त्रिपाठी, डॉ. सलीम मोहयद्दीन, मुन्ना, तिलकराम, वरिष्ठ उपनिरीक्षक चंद्रहास मिश्रा उपनिरीक्षक सुभाष चंद्र यादव, धर्मेंद्र राठौर, उमेश यादव, बीपी सिंह आदि थे।

हादसे के पीड़ित बच्चों से मिली बाल आयोग की टीम

सूरतगंज, बाराबंकी, अमृत विचार : सूरतगंज ब्लॉक के कम्पोजिट स्कूल हरक्का के 42 छात्र-छात्राओं और शिक्षकों को शैक्षिक भ्रमण करवा कर लौट रही बस देवा इलाके के सलारपुर में अनियंत्रित होकर पलट गई थी। इस हादसे में बस कंडक्टर और तीन छात्राओं की मौत हो गई थी। हादसे का यूपी बाल आयोग ने संज्ञान में लिया। गुरुवार को यूपी बाल आयोग की दो सदस्यीय टीम स्कूल पहुंची। टीम ने बस में मौजूद टीचरों के साथ बच्चों के बयान दर्ज किये। साथ ही घटना स्थल का भी निरीक्षण किया। आयोग के सदस्यों ने कहा कि घटना बहुत ही दुखद है। इस मौके पर बीएसए संतोष देव पांडेय, बीईओ संजय राय भी मौजूद रहे।

छात्राओं को दी गुड व बैड टच की जानकारी

किया जागरूक

देवा, बाराबंकी

अमृत विचार : देवा क्षेत्र के प्राथमिक विद्यालय कुसुम्भा में गुरुवार को देवा पुलिस टीम द्वारा बच्चों को गुड टच-बैड टच, टोल फ्री नंबरों के बारे में जानकारी दी गई।

इस दौरान विद्यालय के प्रधानाध्यापक ने पुलिस कर्मियों को पौधे भेंट किये। थाना देवा के उपनिरीक्षक उदय प्रताप सिंह, हेड कांस्टेबल राजेश कुमार, महिला आरक्षी अनामिका यादव व शीतल चौहान द्वारा चौपाल का आयोजन किया गया। इसमें बच्चों को विभिन्न प्रकार के टोल फ्री नंबर 101 ,102 ,108 ,112 , 1090 के साथ 1930 साइबर क्राइम के बारे में जानकारी दी गई। चौपाल में बच्चों को गुड टच-बैड टच के बारे में भी बताया गया।

इस अवसर पर विद्यालय के प्रधानाध्यापक विजय प्रताप सिंह ने सभी पुलिकर्मियों को इलायची का पौधा प्रदान कर स्वागत किया। इसके बाद पुलिस कर्मियों ने समूचे विद्यालय परिसर का भ्रमण कर वहां रोपित औषधियों के पौधे देखकर प्रसन्नता जतायी।

सार-संक्षेप

मानसिक स्वास्थ्य के प्रति रहें सचेत

बच्चों के साथ जनपद न्यायाधीश। अमृत विचार

बाराबंकी, अमृत विचार : जनपद न्यायाधीश व अध्यक्ष जिला विधिक सेवा प्राधिकरण की अध्यक्षता में आनन्द भवन स्कूल में मानसिक स्वास्थ्य के प्रति जागरूकता विषयक शिविर का उद्घाटन दीप जलाकर किया गया। इस दौरान विभिन्न जानकारियां दी गईं। शिविर में जनपद न्यायाधीश दिनेश चन्द्र ने बताया कि आज के दौर में लोगों को मानसिक स्वास्थ्य के प्रति सचेत होना पड़ेगा जिससे मानसिक बीमारी की रोकथाम की जा सके। अगर बच्चों को विकास धीमी गति से हो रहा है तो परिवार वालों को बच्चों को मनोचिकित्सक को तुरन्त दिखाना चाहिए जिससे समय से उनका उपचार किया जा सकें। यदि समय से उपचार शुरू किया जाये तो बहुत सारी मानसिक बीमारियों की रोकथाम की जा सकती है। मनोचिकित्सक डॉ. सौरभ मिश्रा ने बताया कि मनुष्य को तनावमुक्त रहना चाहिए जिससे वह मानसिक रोगों से मुक्त रह सके। इस अवसर पर प्राधिकरण की सचिव नाजनीन बानो, डीडीओ भूषन कुमार समेत विद्यालय प्रधानाचार्य व अन्य लोग मौजूद रहे।

शॉर्ट फिल्म देहाती लड़के की हुई शूटिंग

शूटिंग के दौरान अभिनेता देवेंद्र प्रताप सिंह ज्ञानू। अमृत विचार

बाराबंकी, अमृत विचार : गुरुवार को नगर के मोहल्ला सत्यप्रेमी नगर स्थित सभासद मुक्ता सिंह के आवास पर ड्रामेबाज लोग के बैनर तले शॉर्ट फिल्म देहाती लड़के की शूटिंग की गई। यह फिल्म गांव के एक लड़के की कहानी है, जो शहर पढ़ने आता है और उसे तमाम कठिनाइयों का सामना करना पड़ता है। डायरेक्टर प्रोड्यूसर विकास गुप्ता ने इसे फिल्माया है। विकास गुप्ता ने बताया कि इस शॉर्ट फिल्म देहाती लड़के की बाराबंकी के विभिन्न स्थानों पर शूटिंग की गई है। इसमें पूर्व सभासद एवं अभिनेता देवेंद्र प्रताप सिंह ज्ञानू ने शहर में रहने वाले एक पिता का रोल किया है। इस फिल्म में मुख्य रूप से अभिनेत्री अर्चना, आवेश भट्ट, मयंक सोनी ने अभिनय किया है। कैमरामैन शिवम ने सभी दृश्यों को कैमरे में कैद किया है। ड्रामेबाज लोग के बैनर तले इससे पहले भी शॉर्ट फिल्म शैतान, डियर एस्पीरेंट, ऑटो वाला संग यूपीएससी वाली और वेब सीरीज गोल का निर्माण हो चुका है।

छात्रों ने चित्रकला स्पर्धा में लिया भाग

फतेहपुर, बाराबंकी : अमृत विचार : साईं पीजी कॉलेज में चित्रकला विभाग द्वारा आयोजित कला यात्रा वार्षिक चित्रकला प्रदर्शनी के दूसरे दिन छात्र-छात्राओं द्वारा व्यक्ति चित्र प्रतियोगिता का आयोजन किया गया। इसमें छात्र-छात्राओं ने कॉलेज के मुखिया विपिन राठौर का चित्र बनाया। प्रयागराज से आए अशोक कुमार पाल ने कैलीग्राफी से संबंधित प्रशिक्षण प्रदान किया। छात्र-छात्राओं ने प्रदर्शनी से संबंधित अपने अनुभव और विचार व्यक्त किये। डॉ. जावेद अली ने गजलें पेश कीं। प्रदर्शनी के संयोजक चित्रकला प्रवक्ता विनोद सिंह ने बताया कि प्रदर्शनी के समापन पर छात्र-छात्राओं को प्रमाण पत्र एवं पुरस्कार प्रदान किया जाएगा। इस अवसर पर डॉ. आशुतोष राव (प्राचार्य), डॉ. दिनेश शुक्ला एवं छात्र-छात्राएं मौजूद रहे।

रैली निकालकर मतदान करने को किया जागरूक

हैदरगढ़/मसौली, बाराबंकी, अमृत विचार : विधानसभा हैदरगढ़ के अंतर्गत संचालित तीसरे मतदाता जागरूकता नवाचार के अंतर्गत मतदेय स्थल प्राथमिक विद्यालय बहुता में बच्चों के साथ रैली निकालकर मतदाताओं को 20 मई को शत प्रतिशत मतदान हेतु जागरूक किया गया। वहीं आयोजित गोष्ठी में सभी मतदाताओं को आमंत्रित कर मतदान की शपथ दिलाई गई। निर्वाचन आयोग द्वारा जारी चाचा चौधरी कॉमिक्स का प्रेजेंटेशन स्मार्ट प्रोजेक्टर के जरिए बड़ी स्क्रीन पर दिखाया गया। साथ ही जागरूकता वीडियो को भी मतदाताओं को प्रोजेक्टर के जरिए दिखाया गया। तत्पश्चात सांप-सीढ़ी के खेल द्वारा मतदान की महत्ता के बारे में बताया गया एवं मतदान वर्णमाला के जरिए मतदान से संबंधित शब्दावली से परिचित कराया गया। इस मौके पर बीएलओ आकाश कश्यप, अंकित सिंह, संत शरण एवं विद्यालय का स्टाफ एवं मतदाता जागरूकता नोडल प्रभारी एसआरजी राहुल आदि थे।

कार व पिकअप की टक्कर में दोनों के चालक घायल

हादसे में क्षतिग्रस्त कार।

क्षतिग्रस्त पिकअप।

रामनगर, बाराबंकी, अमृत विचार : थाना क्षेत्र के हाईवे पर कार व पिकअप की आमने-सामने टक्कर में दोनों के चालक घायल हो गए। सूचना पर पहुंची पुलिस ने सभी को अस्पताल में भर्ती कराया। चौकाघाट रेलवे स्टेशन के निकट गोंडा-लखनऊ हाईवे स्थित दुर्गापुर मोड़ के पास गुरुवार को कार व पिकअप में टक्कर हो गई। हादसे में दोनों वाहन क्षतिग्रस्त हो गए और कार चालक मयंक निवासी मानकनगर लखनऊ व पिकअप के ड्राइवर सुरेश निवासी बक्शी तालाब घायल हो गए। दोनों घायलों को अस्पताल में भर्ती कराया गया है।

नई लाइन में लगा दिया गया पुराना तार

हरख, बाराबंकी: अमृत विचार: क्षेत्र स्थित परी माता मंदिर पर ट्रस्ट द्वारा बिजली शुल्क जमा होने के बाद भी अधूरा कनेक्शन किया गया है। पुराने तार लगाये गए हैं। शिकायत पर जल्द ही तार बदलने का आश्वासन दिया गया है। हरख ब्लॉक क्षेत्र के करीमाबाद मलौली स्थित परी माता मंदिर में बना हुआ है। जहां पर ट्रस्ट अध्यक्ष विनोद कुमार ने दिसंबर 2023 में 2 लाख 62 हजार रुपए विद्युत विभाग में जमा किए थे। फरवरी में पोल लगाकर ट्रांसफार्मर रख दिया गया परंतु खींची गई लाइन में पुराने जर्जर तार लगाए गए हैं जो लटक रहे हैं। अवर अभियंता सद्दाम हुसैन ने बताया कि उस समय स्टॉक में तार नहीं था। जल्द ही पूरी लाइन बदल दी जाएगी।

ईद की नमाज की तैयारी पूरी

कार्यालय संवाददाता, बाराबंकी:

अमृत विचार : शहर के मुगल दरबार में ईदगाह कमेटी की मीटिंग हुई। इसमें ईदगाह के इमाम मौलाना अबूजर साहब ने कुरान शरीफ की तिलावत कर मीटिंग का आगाज किया। वहीं कमेटी के सदर उमेर किदवई व सेक्रेटरी हाजी शहाब खालिद ने कमेटी के सभी पदाधिकारियों से राय लेकर बताया कि ईद की नमाज की सारी तैयारी पूरी कर ली गई है।

वहीं ईदगाह पीरबटावन में ईद की नमाज सुबह 8:30 बजे होगी। पदाधिकारियों ने ईद की नमाज सकुशल संपन्न कराने की अपील की। अध्यक्ष ने कमेटी के लोगों से कहा कि आस-पड़ोस के गरीब लोगों का जरूर ख्याल रखें जिससे कि उनके घरों में भी ईद अच्छे से मनाई जाए। उन्होंने बताया कि 9 अप्रैल को चांद देखा जाएगा अगर चांद के दीदार हुए तो 10 को वरना 11 अप्रैल को ईद का पर्व मनाया जाएगा। इस मौके पर ईदगाह कमेटी से इरफान कुरैशी, ताज बाबा राइन, हाजी मुक्तादिर अंसारी, हाजी इब्राहिम, आदिल अंसारी, मुजीबउद्दीन अंसारी, नसीम कीर्ति, मोहम्मद तैयब बब्बू, हाजी उसामा अंसारी, मोहम्मद आसिफ, रेहान अंसारी, सलमान अंसारी, मोहम्मद इमरान, अफसारूल नेता, अब्दुल हकीम, तरन्नुम जमाल, अंजुम किदवाई, मोहम्मद आरिफ, मोहम्मद इरफान राइन, हुमायूं नईम खान व समस्त पदाधिकारी मौजूद थे।

बैठक को संबोधित करते कमेटी के सदर। अमृत विचार

समन्वय बैठक प्रत्येक भाजपा कार्यकर्ता को 30 परिवारों से संपर्क करने की जिम्मेदारी, मतदान प्रतिशत बढ़ने से बढ़ेगा जीत का अंतर

विकसित राष्ट्र बनाने में मील का पत्थर साबित होगा यह चुनाव

कार्यालय संवाददाता, बाराबंकी

अमृत विचार : राष्ट्रीय स्वयंसेवक संघ के सह प्रांत पर्यावरण प्रमुख ललित श्रीवास्तव गुरुवार को भाजपा कार्यालय पर आयोजित समन्वय बैठक में बतौर मुख्य अतिथि पहुंचे। उन्होंने कहा कि मतदान प्रतिशत बढ़ाकर लोकसभा में भाजपा की जीत का अंतर बढ़ाया जा सकता है। इसके लिए मतदान केंद्रों पर कार्यकर्ताओं की टोली बनाकर प्रत्येक कार्यकर्ता को 30 परिवारों से चुनाव तक संपर्क साधना होगा।

उन्होंने आह्वान किया कि भारत को 2047 में विकसित राष्ट्र बनाने के लिए यह लोकसभा चुनाव मील का पत्थर साबित होगा। इस मौके पर एमएलसी और जिला प्रभारी अवनीश सिंह, विधायक साकेंद्र प्रताप वर्मा, शरद अवस्थी, हरगोविंद सिंह, रवि रावत, लोकसभा विस्तारक यश मिश्रा, अवधेश श्रीवास्तव, शशांक कुसुमेश, संदीप गुप्ता आदि थे।

कार्यकर्ताओं को संबोधित करते राष्ट्रीय स्वयंसेवक संघ के सह प्रांत पर्यावरण प्रमुख ललित श्रीवास्तव। अमृत विचार

डिप्टी सीएम का दौरा आज

डिप्टी सीएम ब्रजेश पाठक शुक्रवार को जीआईसी ऑडिटोरियम में सोशल मीडिया इनफ्लूएंसर सम्मेलन में बतौर मुख्य अतिथि मौजूद रहेंगे। कार्यक्रम सुबह 10.30 बजे से शुरू होगा।

दिन भर चला बैठकों का दौर

भाजपा कार्यालय पर गुरुवार को लोकसभा चुनाव के मद्देनजर सुबह से लेकर देर शाम तक विभिन्न बैठकों का सिलसिला जारी रहा। सुबह महिला मोर्चा की बैठक संपन्न हुई। उसके बाद किसान मोर्चा, अनुसूचित मोर्चा, युवा मोर्चा की बैठक संपन्न हुई।

देश का विकास रोकने को बनाया गठबंधन

ग्रामीणों को संबोधित करते एमएलसी अंगद सिंह। अमृत विचार

सिरौलीगौसपुर, बाराबंकी, अमृत विचार : भारतीय जनता पार्टी द्वारा लोकसभा उम्मीदवार घोषित किए जाने के बाद से पार्टी के नेता लगातार गांवों में बैठकें कर जन संवाद कर रहे हैं। गुरुवार को एमएलसी अंगद सिंह ने विपक्षी गठबंधन पर हमला बोलते हुए कहा कि भारत की विकास यात्रा रोकने के लिए भ्रष्टाचारी एक हो गए हैं। गुरुवार को एमएलसी अंगद सिंह ने ग्राम बरौलिया, मदारपुर, मीरापुर, करौनी, सनावा कोटवाधाम सहित करीब आधा दर्जन गांवों में बैठक की। इस अवसर पर बरौलिया प्रधान जय प्रकाश वर्मा, प्रधान संघ अध्यक्ष विकेश वर्मा, कुशमेश, स्वतंत्र सिंह, दुर्गेश दीक्षित, अमरेंद्र, सोनू, मोनू, मेड़ीलाल आदि थे।

पिछले दो लोकसभा चुनाव में नोटा से भी कम मिले कई प्रत्याशियों को मत

लेखाजोखा

- 2013 से ईवीएम में नजर आ रहा नोटा बटन

रीतेश श्रीवास्तव, बाराबंकी

अमृत विचार : चुनाव लड़ने वाले प्रत्याशी पसंद नहीं हैं तो मतदाता नोटा यानी नन ऑफ द एबव का विकल्प चुन सकते हैं। 10 साल पहले भारतीय निर्वाचन आयोग ने नोटा का विकल्प मतदाताओं को दिया था। अब आलम यह है कि हर चुनाव में नोटा अपना दम दिखा रहा है। वर्ष 2013 के विधानसभा और 2014 के लोकसभा चुनाव से नोटा बटन ईवीएम पर दिख रहा है। पिछले दो लोकसभा चुनाव में नोटा से भी कम मत कई प्रत्याशियों को मिले हैं। पहले अगर किसी भी प्रत्याशी को वोट नहीं देना होता था तो मतदाता को एक फॉर्म दिया जाता था। उसे भरकर वह मतपेटी में डालता था। मतगणना के दिन नोटा के फॉर्म की भी गिनती होती थी।

इलेक्ट्रॉनिक वोटिंग मशीन में नोटा के बटन की शुरुआत भारत निर्वाचन आयोग द्वारा वर्ष 2013 से कई राज्यों में हुए विधानसभा चुनाव में की गयी थी। इसके बाद 2014 के लोकसभा चुनाव में भी इसका प्रयोग हुआ था। अब तक दो विधानसभा और दो लोकसभा चुनावों में नोटा का प्रयोग ईवीएम में किया जा चुका है। नोटा का विकल्प आने के बाद पिछले दो लोकसभा चुनावों में कई प्रत्याशियों को नोटा से भी कम वोट मिले हैं। इस बार भी नोटा के जरिए इसका आंकड़ा बढ़ सकता है।

53 बाराबंकी लोकसभा सीट पर वर्ष 2014 के चुनाव में नोटा बटन को दबाने वाले 8 हजार 726 मतदाता थे। उस दौरान 14 प्रत्याशी चुनाव मैदान में उतरे थे। इनमें भाजपा की प्रियंका रावत ने जीत हासिल की थी। जबकि पीएल पुनिया दूसरे, कमला तीसरे, राजरानी चौथे और राजेश विद्याथी पांचवें नंबर पर थे। इसके अलावा शेष नौ प्रत्याशियों को नोटा से भी कम वोट मिले थे। इसी प्रकार वर्ष 2019 के लोकसभा चुनाव की बात करें तो इस चुनाव में नोटा बटन को दबाने वाले 8 हजार 785 मतदाता थे। इस चुनाव में कुल 13 प्रत्याशी भाग्य आजमा रहे थे लेकिन इनमें से 10 प्रत्याशियों को तो नोटा से भी कम मत मिले। इस चुनाव में भाजपा के उपेंद्र रावत ने जीत हासिल की थी। वहीं सपा के रामसागर दूसरे तो कांग्रेस के तनुज पुनिया तीसरे स्थान पर रहकर नोटा से अधिक मत हासिल कर सके थे।

> इलेक्ट्रॉनिक वोटिंग मशीन के बैलेट यूनिट में प्रत्याशियों के चुनाव चिह्न के बाद सबसे नीचे नोटा का विकल्प दिया गया है। इसका मतलब यह है कि अगर किसी मतदाता को चुनाव लड़ने वाले चेहरों में से कोई भी उम्मीदवार पसंद नहीं है तो वह नोटा का बटन दबा सकता है। इस संबंध में पोलिंग पार्टियों को भी प्रशिक्षण में बताया जाएगा
>
> **-सुनील पांडेय,** सहायक जिला निर्वाचन अधिकारी

लोकसभा चुनाव वर्ष 2014 का परिणाम

नाम	पार्टी	वोट
प्रियंका रावत	भाजपा	454214
पीएल पुनिया	कांग्रेस	242336
कमला रावत	बीएसपी	167150
राजरानी रावत	सपा	159284
नन ऑफ द एबव	**नोटा**	**8726**
राजेश विद्यार्थी	पीईसीपी	7980
खंजन लाल	इंडिपेंडेंट	7136
महेश कुमार	इंडिपेंडेंट	3836
किशन लाल	एसएचएस	3261
दिनेश गौतम	आप	3126
अखिलाख रावत	इंडिपेंडेंट	3038
पीसी कुरील	आईएनएल	2560
मेड़ीलाल	बीएमयूपी	2171
बाबूलाल	एमडब्लूएसपी	2035
नितिन सिंह	एनएपी	1315

लोकसभा चुनाव वर्ष 2019 का परिणाम

नाम	पार्टी	वोट
उपेंद्र सिंह रावत	---	535917
रामसागर रावत	एसपी	425777
तनुज पुनिया	कांग्रेस	159611
नन ऑफ द एबव	**नोटा**	**8785**
आशा देवी	एलडी	5762
मोल्हे राम रावत	इंडिपेंडेंट	4381
मंजू देवी	इंडिपेंडेंट	3683
किशनलाल	इंडिपेंडेंट	2289
तारावती	एएसएपी	1921
फूल दुलारी	एसडीएसपी	1624
विनोद कुमार	एजेपीआई	1622
संतोष कुमारी	बीएमडी	1549
ओमकार	बीएमयूपी	1371
कल्पना रावत	इंडपेंडेंट	1049

नोट : उक्त आंकड़े भारत निर्वाचन आयोग के वेबसाइट से लिए गए हैं।

सार-संक्षेप

धूमधाम से मनाया गया वार्षिकोत्सव

गायत्री चिल्ड्रेन एकेडमी के वार्षिकोत्सव में सांस्कृतिक कार्यक्रम पेश करतीं छात्राएं।

कार्यक्रम का उद्घाटन करते नपं अध्यक्ष।

रामनगर, बाराबंकी : अमृत विचार : गायत्री चिल्ड्रेन एकेडमी विद्यालय का वार्षिकोत्सव गुरुवार को धूमधाम से मनाया गया। कार्यक्रम का उद्घाटन मुख्य अतिथि नगर पंचायत अध्यक्ष रामशरण पाठक ने किया। आद्या त्रिपाठी, गायत्री वर्मा, अंशिका यादव, वंशिका यादव, सत्या राजपूत, मान्या सोनी ने सरस्वती वंदना के साथ कार्यक्रम की शुरुआत की। इसके बाद बच्चों ने आतंकवाद व स्वच्छता अभियान पर नाटक प्रस्तुत कर लोगों को जागरूक किया। विद्यालय के अध्यक्ष रमेश चंद्र तिवारी व प्रधानाचार्या आरती तिवारी ने कार्यक्रम में सहभागिता करने वाले छात्र-छात्राओं को मेडल व लंच बॉक्स देकर सम्मानित किया। प्रबंधक डॉ. संजय तिवारी ने आए हुए अतिथियों को अंग वस्त्र भेंट कर स्वागत किया। कार्यक्रम में भाजपा नेता राम बाबू द्विवेदी, पीजी कॉलेज प्रचार्य डॉ कौशलेंद्र विक्रम मिश्र, श्री कृष्ण चरित्र मानस के रचयिता महेंद्र योगी, कीर्ति सिंधु शब्द सुमन के रचयिता प्रेमदास, ज्योतिषाचार्य उत्तम कुमार गिरि, प्रोफेसर एच के मिश्रा, असिस्टेंट प्रोफेसर विश्वेश कुमार मिश्रा आदि थे

188 केंद्रों पर हुआ सास-बहू व ननद सम्मेलन

मतदान करने की शपथ लेतीं महिलाएं। अमृत विचार

बाराबंकी, अमृत विचार : जिला प्रशासन लोकसभा चुनाव में जनपद का मतदान प्रतिशत बढ़ाने के लिए लगातार कोशिश कर रहा है। इसके लिए जिला मजिस्ट्रेट सत्येन्द्र कुमार की परिकल्पना पर आधारित सास बहू सम्मेलन गुरुवार को जनपद के 188 केन्द्रों पर कराया गया। इसमें 4438 प्रतिभागियों ने हिस्सा लिया। सीडीपीओ और आंगनबाड़ी कार्यकत्रियों द्वारा परिवार के सभी सदस्यों को मतदान की शपथ दिलायी गयी। स्वीप कार्यक्रम के अन्तर्गत आदर्श पीजी कालेज ऑफ एजूकेशन सलारपुर में स्वच्छ नैतिक एवं शत प्रतिशत मतदान विषय पर जन समुदाय की उपस्थिति में जन संवाद कार्यक्रम का आयोजन किया गया। इसमें सभी को आने वाली लोकसभा चुनाव में निर्भीक होकर मतदान करने के लिए जागरूक किया गया। विकास खण्ड निन्दूरा के समस्त विद्यालयों में मतदाता जागरूकता के अंतर्गत मातृ सम्मेलन आयोजित किया गया।

नुक्कड़ नाटक से मतदान के प्रति किया जागरूक

बाराबंकी, अमृत विचार : खुशहालपुर स्थित सहयोगी इण्टर कालेज में गुरुवार को मतदाता जागरुकता रैली का उद्घाटन प्रधानाचार्य शमशेर सिंह, प्रवक्ता अनुज वर्मा ने किया। रैली दौलतपुर में जाकर समाप्त हुई। विद्यार्थियों ने नुक्कड़ नाटक से ग्रामीणों को शत प्रतिशत मतदान करने के लिए प्रेरित किया। इस मौके पर धर्मानंद यादव, नोडल शिक्षक नंदकिशोर वर्मा, राजेश वर्मा, सुनील वर्मा, सोनी वर्मा, निर्मल वर्मा, कुलदीप वर्मा, दिनेश वर्मा, रामसमुझ यादव, नीलम वर्मा, राकेश आदि थे।

एक नजर

जनता के सहयोग से अपराधी गिरफ्तार

बाराबंकी, अमृत विचार : जनता के सहयोग से थाना क्षेत्र भिनगा श्रावस्ती निवासी चुम्मन केरवनिया को हत्या के प्रयास के मामले में मसौली पुलिस टीम ने गिरफ्तार कर लिया।

19 लीटर कच्ची शराब के साथ आरोपी बंदी

बाराबंकी, अमृत विचार : जहरीली शराब की बिक्री व उसके निर्माण को लेकर पुलिस द्वारा चलाए जा रहे अभियान के तहत गुरुवार की सुबह पुलिस ने ग्राम बगिया मजरे अमरवल क्रिसिया निवासी नीरज को 19 लीटर कच्ची शराब के साथ गिरफ्तार कर लिया।

शराब ठेके पर चोरी का प्रयास

कोठी, बाराबंकी : अमृत विचार देशी शराब के ठेके में लगे सीसीटीवी से छेड़खानी करके चोरों ने वहां सेंधमारी करके चोरी की कोशिश की। पीड़ित ने इसकी शिकायत कोठी पुलिस से करते हुए कार्रवाई की मांग की। मामला कोठी थाना क्षेत्र के अंतर्गत केसरगंज स्थित देशी शराब ठेके का है।

पर्वों में प्रभावित न हो शहर का यातायात

जिलाधिकारी और पुलिस अधीक्षक ने शांति समिति के सदस्यों के साथ की बैठक

कार्यालय संवाददाता, बाराबंकी

डीआरडीए के गांधी सभागार में हुई बैठक में मौजूद डीएम-एसपी व अन्य अधिकारी। अमृत विचार

अमृत विचार : रमजान माह की अलविदा नमाज, चैत्र नवरात्र और रामनवमी पर्व समेत सभी त्योहारों को शान्ति एवं सौहार्दपूर्ण वातावरण में सम्पन्न कराए जाने के लिए डीएम सत्येन्द्र कुमार की अध्यक्षता में गुरुवार को डीआरडीए गांधी सभागार में शान्ति समिति की बैठक हुई। बैठक के दौरान पुलिस अधीक्षक दिनेश कुमार सिंह, अपर जिलाधिकारी अरुण कुमार, एएसपी एसीएन सिन्हा समेत तमाम आलाधिकारी मौजूद रहे।

जिलाधिकारी ने कहा कि आगामी त्योहारों के दृष्टिगत जो भी आयोजन किए जाएं, यह सुनिश्चित किया जाए कि उससे शहर का यातायात बाधित न हो। उन्होंने कहा कि त्योहारों के दौरान लाउडस्पीकर की ध्वनि बहुत तेज न हो। उन्होंने जिला पंचायतीराज अधिकारी और सभी अधिशासी अधिकारियों को निर्देश दिया कि त्योहारों के दृष्टिगत विशेष सफाई अभियान चलाया जाए। साथ ही नियमित विद्युत आपूर्ति बनी रहे। शाम के बाद विद्युत की कटौती न की जाए।

पुलिस अधीक्षक ने कहा कि प्रशासन की भ्रामक व झूठी खबरों पर कड़ी नजर है और ऐसा करने वालो के विरूद्ध कठोर कार्रवई की जाएगी। उन्होंने कहा कि सभी अपनी जिम्मेदारियों का पालन करें और परस्पर आपसी समन्वय बनाकर काम करें। पूर्व में भी प्रशासन को जनपद के सभी समुदायों के लोगों का बराबर सहयोग व समर्थन मिलता रहा है। प्रशासन द्वारा सभी जरूरी इंतजाम सुनिश्चित किए जा रहे हैं ताकि कोई अप्रिय स्थिति पैदा न होने पाए। बैठक में दोनों समुदायों के प्रबुद्धजनों ने आश्वस्त किया कि आगामी त्योहारों को सद्भावना व भाईचारे के साथ मनाया जाएगा। आखिर में डीएम ने सभी लोगों से आगामी चुनाव में अधिक से अधिक मतदान के लिए लोगों को प्रेरित करने की अपील की और शपथ भी दिलाई।

पुलिस ने बीएसएफ के जवानों के साथ किया पैदल मार्च

कोठी बाराबंकी : अमृत विचार : ईद, नवरात्र और लोकसभा चुनाव को लेकर इंस्पेक्टर कोठी संतोष सिंह के नेतृत्व में गुरुवार को पुलिस और बीएसएफ जवानों ने चौराहों-तिराहों व गांव-कस्बों में पैदल मार्च किया। टीम ने उस्मानपुर, इब्राहिमाबाद, मझियावां, सेमरावां, मीरापुर, मदारपुर, कस्बा कोठी, भानमऊ, सरायं हिजरा व केसरगंज आदि स्थानों पर पैदल मार्च किया।

चोरों ने दुकान से पार किया हजारों का माल

हैदरगढ़, बाराबंकी, अमृत विचार: स्थानीय कोतवाली अंतर्गत दतौली चंदा चौराहे पर स्थित एक दुकान से बुधवार रात चोरों ने धावा बोलकर हजारों रुपए का सामान व नकदी पर हाथ साफ कर दिया। पुलिस जांच में जुटी है। गौरा गांव निवासी शिवांचल शुक्ला का एक मकान व परचून की दुकान दतौली चंदा चौराहे पर है। वह अपनी दुकान व मकान में ताला लगाकर बुधवार की देर रात घर चले गए। गुरुवार की सुबह आकर मकान का ताला खोला सारा सामान बिखरा पड़ा था। मकान के पीछे बल्ली के सहारे बदमाश छत के बाद आंगन में उतर गए और कमरे का ताला तोड़कर अलमारी में रखी 9 हजार रुपए की नकदी, इन्वर्टर, बैट्री, 40 पैकेट दूध एवं शीतलपेय कई बोतलें सहित 32 हजार रुपए का सामान चोरी कर ले गए।

डिवाइडर पर चढ़ा डंपर, बाराबंकी, अमृत विचार: एलआईसी मोड़ के निकट बुधवार की रात एक डंपर अनियंत्रित होकर डिवाइडर पर चढ़ गया। गनीमत रही कि हादसे में डंपर में सवार चालक व खलासी बाल-बाल बच गए।

मेंथा व पोस्ता किसानों के लिए लगेंगे उद्योग : तनुज

कार्यालय संवाददाता, बाराबंकी

कार्यकर्ताओं की बैठक में मौजूद गौरव रावत व इंडिया गठबंधन के प्रत्याशी तनुज पुनिया। अमृत विचार

अमृत विचार : इंडिया गठबंधन के प्रत्याशी तनुज पुनिया ने गुरुवार को विकास खण्ड मसौली की न्याय पंचायत बड़ागांव, मसौली, प्रतापगंज समेत कई गांवों में जनसंपर्क किया। लोगों को संबोधित करते हुए तनुज पुनिया ने कहा कि मेंथा, आलू और पोस्ता की खेती किसान की नकदी फसल है। इसको कृषि का दर्जा दिलाकर कर मुक्त करना और जनपद में इनपर आधारित उद्योग लगाना प्राथमिकता होगी। इस दौरान तनुज पुनिया के साथ जैदपुर से सपा विधायक गौरव रावत भी मौजूद रहे।

उन्होंने कहा कि जाति और धर्म की राजनीति करने वालों ने देश के अन्नदाता को बिखरा दिया है। जनपद में पोस्ते की खेती का लाइसेंस बन्द था। इसे कांग्रेस के पूर्व सांसद पीएल पुनिया ने शुरू करवाया। जिससे किसानों के घरों में खुशहाली आयी। वहीं सपा विधायक गौरव रावत ने तनुज पुनिया को भारी मतों से जिताने से अपील करते हुए कहा कि समाजवादी पार्टी जब मदद करती है तो पूरे मन से करती है।

यह चुनाव तनुज पुनिया नहीं लड़ रहे हैं। बल्कि हम और हमारे नेता राकेश वर्मा लड़ रहे हैं। यह चुनाव देश में लोकतन्त्र और संविधान को बचाने का चुनाव है। विश्वास है कि तनुज पुनिया की विधानसभा जैदपुर से सबसे बड़ी जीत होगी।

तमंचा-कारतूस के साथ बंदी

बाराबंकी, अमृत विचार : अपराधियों व संदिग्ध व्यक्तियों के खिलाफ पुलिस द्वारा चलाए जा रहे अभियान के तहत देवगांव थाना क्षेत्र देवा निवासी रंजीत को शहर कोतवाली पुलिस ने गिरफ्तार कर लिया। एक तमंचा व कारतूस बरामद हुआ।

अब घर बैठे आपके जीवन की जटिल समस्याओं का 100% पक्का समाधान
फ्री सलाह
अभी फोन करें :
GURU AADIL JI
9717810465
1% विश्वास आप करें
99% विश्वास हम बनाएंगे
स्पेशलिस्ट – प्रेम विवाह, पति-पत्नी में अनबन, दुश्मनों से छुटकारा, कारोबार में रुकावट, मनचाहा प्यार, रूठे प्रेमी को मनाना, वशीकरण आदि।

आवश्यकता है
लखनऊ, बरेली, मुरादाबाद, हल्द्वानी, अयोध्या व कानपुर से प्रकाशित अमृत विचार को
रिपोर्टर /सब एडिटर/सीनियर सब एडिटर की
न्यूनतम योग्यताः- स्नातक
मुख्यधारा के अखबार में कम से कम 3 से 5 वर्ष काम करने का अनुभव
वेतन :- योग्यता अनुसार
बायोडाटा भेजें:-
hr@amritvichar.com 8476006584, 9518031113
अमृत विचार एक सम्पूर्ण अखबार
हेड ऑफिस : नजदीक सेटेलाइट बस स्टैण्ड, पीलीभीत बाईपास रोड, बरेली

अग्निवीर योजना का लांच किया गया पोस्टर

कार्यालय संवाददाता, बाराबंकी: अमृत विचारः जिला कांग्रेस कार्यालय पर गुरुवार को राष्ट्रीय छात्र संगठन के प्रदेश अध्यक्ष अनस रहमान, प्रदेश प्रभारी अभिनव कुमार और जिलाध्यक्ष विशाल वर्मा की मौजूदगी में जय जवान स्कीम के तहत अग्निवीर योजना का पोस्टर लांच किया गया। विशाल वर्मा ने बताया कि प्रदेश प्रभारी और प्रदेश अध्यक्ष राष्ट्रीय छात्र संगठन की मौजूदगी में द बाराबंकी व ब्लॉक की राष्ट्रीय छात्र संगठन की इकाई का गठन किया गया। बैठक में मुख्य रूप से जिला महासचिव सौरभ वर्मा, उपाध्यक्ष शैलेन्द्र वर्मा, विपिन विश्वकर्मा, अजय कुमार, रवि प्रकाश आदि मौजूद थे।

अवैध सम्बन्ध बना हत्या की वजह

कार्यालय संवाददाता, बाराबंकी

अमृत विचार : थाना क्षेत्र कुर्सी के गांव बैनाताल मजरे टीकरहार के रहने वाले कुलदीप का शव गांव के ही खेत में पाया गया। परिजनों की माने तो कुलदीप 31 मार्च की रात से घर से गायब था। भाई संदीप ने कुलदीप की हत्या के पीछे सविता देवी और राजाज्ञा का हाथ होने की आशंका पुलिस से व्यक्त की। भाई की तहरीर पर कुर्सी थाने में बैनाताल मजरे टीकरहार की रहने वाली सविता देवी व उसके पति राजाज्ञा सिंह पर केस दर्ज कर लिया गया। बुधवार को कुलदीप की हत्या को अंजाम देने वाले दोनों आरोपियों को पुलिस ने गिरफ्तार कर लिया। पुलिस पूछ ताछ में पता चला कि कुलदीप का राजाज्ञा की पत्नी से अवैध सम्बन्ध थे जिसकी जानकारी राजाज्ञा को हो गई। राजाज्ञा के कहने पर सविता देवी ने कुलदीप को खेत में बुलाया जहां पर दोनों ने स्टील के बट्टे से मार कर कुलदीप की हत्या कर दी। और सबूतों को छुपाने के मोबाइल को जला दिया।

बड़ौदा यू.पी. बैंक Baroda U.P. Bank
मांग सूचना
क्षेत्रीय कार्यालय : अयोध्या, पोस्ट- साहेबगंज, जिला-अयोध्या- 224001 (यू.पी.)

वित्तीय आस्तियों का प्रतिभूतिकरण एवं पुनर्गठन और प्रतिभूति हित प्रवर्तन अधिनियम-2002(सरफेसी एक्ट 2002) धारा 13(2) के अन्तर्गत मांग सूचना

आप सभी निम्नलिखित पार्टियों को एतदद्वारा अधोहस्ताक्षरी सूचित करता है कि आप सभी के खिलाफ बैंक ने वित्तीय आस्तियों का प्रतिभूतिकरण और पुर्नगठन तथा प्रतिभूति हित का प्रवर्तन अधिनियम, 2002 के अन्तर्गत कार्यवाही प्रारम्भ करते हुए एक्ट की धारा 13 (2) के अन्तर्गत आप सभी को अलग-अलग रजिस्ट्रर्ड पोस्ट द्वारा नीचे वार्णित तिथियों को नोटिस भेजी गई थी, जोकि बगैर तामील हुए वापस आ गई है। इसलिए आप सभी को एतदद्वारा सूचित किया जाता है कि इस सूचना के प्रकाशन के 60 दिन के अन्दर आप संयुक्त/पृथक रूप से बकाया राशि अदा कर दें अन्यथा बैंक इस एक्ट की धारा 13 (4) के अन्तर्गत निम्नलिखित सम्पत्तियों के प्रति बकाया राशि मय ब्याज व एक्ट के अन्तर्गत अपेक्षित लागत की वसूली के लिए कार्यवाही शुरू कर देगा। यह कहना आवश्यक नही है कि बैंक के पास और कोई उपाय न होने के कारण यह सूचना बगैर किसी पूर्वाग्रह के जारी की जा रही है। ऋणियों, गारन्टर्स, बन्धककर्ताओं तथा जनसाधारण को आगाह किया जाता है कि निम्नलिखित सम्पत्तियों के प्रति कोई संव्यवहार न करें और इन सम्पत्तियों के प्रति किये गये संव्यवहार पर यदि कोई कार्य होता है, तो ब्याज सहित बैंक की बकाया राशि हेतु पहला अधिकार **बड़ौदा यू.पी. बैंक** का होगा।

सेक्शन 13 के सब सेक्शन (8) के प्राविधानों के अन्तर्गत सुरक्षित सम्पत्ति को छुड़ाने हेतु दिये गये समय पर ऋणियों / जमानतकर्ताओं बंधककर्ताओं का ध्यान आमंत्रित किया जाता है।

खाता/उधारकर्ता/जमानतकर्ता का नाम एवं पता	बंधक सम्पत्ति का विवरण (परिसम्पत्ति से सभी संबंधित भाग व एवं हिस्सों सहित)	मांग सूचना की तिथि / नोटिस की रकम (रू.)
शाखा-अयोध्या **उधारकर्ता-मैसर्स उपाध्याय इलेक्ट्रिक मोटर वर्क्स**, जमुनियाबाग, राजकरन स्कूल के पास, अयोध्या-224001 प्रो कौशल किशोर उपाध्याय पुत्र दुखी राम उपाध्याय 06/13/61, बड़ा रमना, जमुनियाबाग, अयोध्या 224001 **जमानतकर्ताः (1) श्री राजेश कुमार मिश्र** पुत्र उमादत्त मिश्र, 734, अवधपुरी कॉलोनी, अमानीगंज, अयोध्या 224001 **(2) श्रीमती. रेखा उपाध्याय** पत्नी कौशल किशोर उपाध्याय, 6/13/61, बड़ा रमना, जमुनिया बाग अयोध्या 224001 **(3) अमरीश कुमार श्रीवास्तव** पुत्र सुरेंद्र कुमार श्रीवास्तव, 9/5/86/2, चक्रतीर्थ, अयोध्या 224001	प्लॉट नंबर-222, चक नंबर-8, मकान नंबर-6/13/57 नया, 6/13/48 पुराना, मुहल्ला-रमना, परगना- हवेली अवध, तह- सदर जिला- अयोध्या, विक्रय विलेख संख्या-3150/15, पुस्तक संख्या-1, जिल्द सं -5954, पृष्ठ संख्या-387-430 दिनांक 23.04.2015 द्वारा खरीदा गया, जोकि श्रीमती रेखा पत्नी कौशल किशोर उपाध्याय के नाम पर है, क्षेत्रफल-149.70 वर्ग मीटर। **चौहद्दी (डीड के अनुसार):** पूर्व-नाली, पश्चिम-16 फिट चौड़ा रास्ता, उत्तर- मुन्नी लाल और रमेश चंद्र शर्मा का घर, दक्षिण- सुरेन्द्र प्रसाद महेन्द्रा का घर और हाता।	18.03.2024 दिनांक 29.02.2024 को रू. 10,29,789.00 + ब्याज प्रभावी एवं अन्य खर्चे

आप को सलाह दी जाती है। कि (1) निर्धारित अवधि के समाप्त होने के बाद बैंक उक्त नियम की धारा 13 (4) के अन्तर्गत कब्जे की कार्यावाही शुरू कर देगा। (2) सरफेसी एक्ट 2002 के अन्तर्गत कार्यवाही से बचने के लिए नोटिस जारी होने की तिथि से 60 दिनों के भीतर सम्पूर्ण बकाया धनराशि ब्याज एवं अन्य खर्चे सहित का भुगतान कर दें। (3) उक्त नियम की धारा 13 (13) के अन्तर्गत आप को सूचित किया जाता है कि उपरोक्त बंधक सम्पत्ति का विक्रय, हस्तातरण एवं अन्य किसी भी प्रकार से लेनदेन आदि सरफेसी एक्ट के उक्त नियम के विरुद्ध होगा।

दिनांक 05.04.2024 स्थान : अयोध्या प्राधिकृत अधिकारी-बड़ौदा यू.पी. बैंक, अयोध्या

अमृत विचार एक सम्पूर्ण अखबार
क्लासीफाइड

सूचना
सूचित हो कि मैं आकाश प्रताप सिंह पुत्र चन्द्रमान सिंह मूल निवासी – **ग्राम जिताई का पुरवा, पो0– बर्रा–ठर्रा, जनपद– कानपुर देहात** मेरा पैन कार्ड विपिन कुमार के नाम से था और आधार कार्ड और हाईस्कूल के प्रमाण पत्र अनुसार में आकाश प्रताप सिंह है। अतः पैन कार्ड में मेरा नाम संशोधित कर आकाश कुमार दर्ज किया जाय। – **आकाश प्रताप सिंह पुत्र चन्द्रभान सिंह, निवासी– ग्राम जिताई का पुरवा, पो0– बर्रा–ठर्रा, जनपद– कानपुर देहात**

सूचना
सूचित हो कि मैं **मालती देवी पुत्री रूपकिशोर, निवासिनी– घनश्यामपुर, पोस्ट– बहलोलपुर, तहसील व जिला फतेहपुर** मेरा हाईस्कूल वर्ष 2014 अनुक्रमांक 2223481 है तथा इन्टरमीडियट वर्ष 2016 अनुक्रमांक 1677957 का अंकपत्र व सह प्रमाणपत्र वास्तव में खो गया है।

सूचना
सूचित किया जाता है कि **द्वारिका प्रसाद पुत्र गुरू प्रसाद, निवासी– हसनापुर, परगना – हिसामपुर, तहसील– कैसरगंज** विगत 26 वर्षो से लापता है जिनकी भूमि हसनापुर व पारापरसरामपुर मे है इनके भाई राजामान पुत्र गुरू प्रसाद ने वरासत का दावा प्रस्तुत किया है यदि द्वारिका प्रसाद जीवित हैं तो एक माह मे साक्ष्य सहित तहसीलदार कैसरगंज जनपद बहराइच के न्यायालय मे प्रस्तुत हों

सूचना
सूचित हो कि पहले मेरा नाम SAROJ था अब मैने बदलकर अपना नाम SAROJ KUMAR रख लिया है भविष्य में मुझे इसी नाम से जाना व पहचाना जाए। S/O: SANT LAL, VILL- TARSAND, POST- DHARMPUR, GAURABADA SHAHPUR, JAUNPUR, UTTAR PRADESH - 222001

सूचना
सूचित हो कि पालिसी संख्या 216160247 में त्रुटिवश मेरी पुत्री का नाम काव्या दर्ज है। जबकि अन्य सभी दस्तावेजों में वैष्णवी गुप्ता दर्ज है। जिसे दोनों नामों से जाना व पहचाना जाता है। **शिवप्रकाश निवासी – कस्बा मोहनलालगंज, लखनऊ।**

सूचना
सूचित हो कि मैं **प्रियंका सिंह पुत्री ज्ञानेंद्र प्रताप सिंह, निवासिनी– मुंगारी, रामपुर, करछना, प्रयागराज,** मेरी हाईस्कूल वर्ष 2004 जीजीआईसी रामपुर, करछना, प्रयागराज, इंटरमीडिएट– 2006 बृजमंगल सिंह इंटर कालेज रामपुर, करछना, प्रयागराज, बीए–2006 कानपुर विश्वविद्यालय, एमए – 2008 सैम हिगिनबॉटम कृषि, प्रौद्योगिकी और विज्ञान विश्वविद्यालय, पूर्व में इलाहाबाद कृषि संस्थान,का मूल अंक पत्र व प्रमाण पत्र वास्तव में खो गया है।

प्रवेश प्रारम्भ
वरुण अर्जुन विश्वविद्यालय
वरुण अर्जुन कॉलेज ऑफ नर्सिंग
उत्तर प्रदेश मेडिकल फैकल्टी से मान्यता प्राप्त
बी.एस.सी. नर्सिंग
(4 वर्षीय डिग्री कोर्स)
शैक्षिक योग्यता : इण्टरमीडिएट साइंस (बायोलॉजी) के साथ
पोस्ट बेसिक नर्सिंग
(2 वर्षीय कोर्स, योग्यता जी.एन.एम. पास आउट)
जी.एन.एम.
(3 वर्षीय नर्सिंग कोर्स, शैक्षिक योग्यता-इंटरमीडिएट 10+2)
ए.एन.एम.
(2 वर्षीय नर्सिंग कोर्स, शैक्षिक योग्यता-इंटरमीडिएट 10+2)
प्रवेश हेतु संपर्क करें :-
मो. 9412151327, 7521001992
पता
वरुण अर्जुन मेडिकल कॉलेज एवं रोहिलखण्ड हॉस्पिटल
NH-24, बन्थरा, जिला शाहजहाँपुर

रोजा

शिया
सहरी : 4.20 बजे
इफ्तार : 6.38 बजे

सुन्नी
सहरी : 4.27 बजे
इफ्तार : 6.29 बजे

नोट : रोजेदारों की सुविधा के लिए सहरी का समय एक दिन आगे का दिया जा रहा है।

एक नजर

लीकेज ठीक न होने से बर्बाद हो रहा जल

मानपुर। भूमिगत पाइप लाइन में लीकेज हो जाने से जल की बर्बादी हो रही है। दो वर्ष पूर्व शुरू हुए कार्य की धीमी गति से अभी तक हर घर जल नही पहुंच सका है। न ही लीकेज ठीक की गई है। ऐसे में तोड़ी गई सड़कों की रिपेयरिंग भी नहीं हो पा रही है। ग्रामीणों ने बताया कि रास्तों पर निकलना मुश्किल है और जल जीवन मिशन के कर्मचारी कई महीनों से गायब हैं। गांव के ही चैकीदार सियाराम टंकी की देखरेख कर रहे हैं। इंजीनियर का तबादला हो चुका है।ठेकेदार अंशुल का कहना है कि जितना पैसा था मैंने पाइप लाइन डालने में लगा दिया अब जब कम्पनी न ही की तरफ से भुगतान हो रहा है और न ही जल जीवन मिशन का कोई अधिकारी संज्ञान ले रहा है। इसीलिए कार्य रुका हुआ है।

श्रोताओं ने सुना कृष्ण लीलाओं का प्रसंग

रेउसा। विकासखंड रेउसा के चैनपुरवा के हनुमान मंदिर पर गांववासियों के सहयोग से भागवत कथा का आयोजन किया गया। सात दिवसीय श्रीमद भागवत कथा के छठवें दिन गौरियाधाम से पधारे कथावाचक अनिल त्रिपाठी ने गोवर्धन पूजा सहित कई प्रसंगो का बखान किया। प्रसंगो को सुन श्रोता मंत्र मुग्ध हो गए। उन्होंने कहा कि भगवान श्रीकृष्ण ने अपनी लीलाओं से जहां कंस के भेजे विभिन्न राक्षसों का संहार किया,वहीं ब्रज के लोगों को आनंद प्रदान किया। इस दौरान भजनों पर श्रद्धालु देर तक नाचते रहे। प्रसंग में बताया गया कि इंद्र को अपनी सत्ता और शक्ति पर घमंड हो गया था। उसका गर्व दूर करने के लिए भगवान ने ब्रज मंडल में इंद्र की पूजा बंद कर गोवर्धन की पूजा शुरू करा दी। इस मौके पर भारी संख्या में श्रोतागण मौजूद रहे।

एसडीएम के आदेश पर हटाया गया कब्जा

झरेखापुर। थाना कोतवाली देहात के बनियानी गांव मे राज्य सरकार की साढ़े तीन बिसवां जमीन पर गांव के ही रघुवीर पुत्र शिवचरन का कब्जा था। अवैध कब्जे की शिकायत गांव के ही निवासी दीपक ने राजस्व विभाग में की थी। गुरुवार को राजस्व विभाग की टीम ने पुलिस फोर्स के साथ मौके पर पहुंचकर अवैध कब्जा हटवा दिया। नायब तहसीलदार महेन्द्र तिवारी ने बताया ग्रामीण की शिकायत पर उपजिलाधिकारी ने कब्जा हटवाने के लिये भेजा था। सरकारी जमीन से अवैध कब्जा हटवा दिया गया है।

अबीर गुलाल लगाकर दी होली की बधाई

रेउसा। गुरुवार को ब्लॉक परिसर में विशाल होली मिलन समारोह कार्यक्रम का आयोजन ग्राम सेवक रोजगार संगठन ब्लॉक अध्यक्ष शरद शुक्ल की अगुवाई में किया गया। समारोह कार्यक्रम की अध्यक्षयता मनरेगा कार्यक्रम अधिकारी विनय सिंह ने की। समारोह मिलन कार्यक्रम में ब्लॉक रेउसा के ग्राम रोजगार सेवक, कम्प्यूटर, ऑपरेटर आदि सैकड़ों लोग शामिल रहे। समारोह में उपस्थित सभी लोगों का कार्यक्रम अधिकारी ने अबीर, गुलाल से टीका चंदन लगाकर एकदूसरे के गले मिलकर बधाई दी। होली मिलन में प्रदीप कुमार दीक्षित,रंजीत, डोली मिश्रा, हिफाजत आदि उपस्थत रहे।

सेप्टीसीमिया के चलते हुई पीटीसी के एसपीओ की मौत

सीतापुर,अमृत विचार। पुलिस प्रशिक्षण केंद्र (पीटीसी) में तैनात एसपीओ की बुधवार देर रात तबियत बिगड़ने के बाद अस्पताल में मौत हो गई। एसपीओ की मौत के बाद डीआईजी पीटीसी शैलेश कुमार ने अस्पताल पहुंचकर जानकारी ली। पुलिस ने परिजनों को मामले की सूचना के बाद शव को पोस्टमार्टम के लिए भेज दिया। उच्चाधिकारियों ने शोकाकुल परिवार को संवेदना व्यक्त की।

बताते चले की फतेहपुर जनपद के निवासी एसपीओ जगतपाल सिंह (59) वर्ष की आयु में दिसंबर 2023 में ट्रांसफर होकर सीतापुर पीटीसी में तैनाती होती थी। बुधवार की देर रात अचानक उनके सीने में तेज दर्द की शिकायत पर स्टॉफ ने उन्हें आनन-फानन में जिला अस्पताल में भर्ती कराया। एसपीओ की हालत बिगड़ने की सूचना पर डीआईजी पीटीसी शैलेन्द्र कुमार ने जिला अस्पताल पहुंचकर उनका हाल जाना। इस दौरान डॉक्टरों ने प्राथमिक उपचार के बाद उन्हें मृत घोषित कर दिया। पुलिस ने परिजनों को सूचना देकर शव को पोस्टमार्टम के लिए भेज दिया। डॉक्टरों के पैनल में हुए पोस्टमार्टम में एसपीओ की मौत सेप्टीसीमिया बीमारी के चलते हुई है। बताया जाता है कि इस बीमारी के दौरान एसपीओ के दोनों फेफड़ों में काफी पस जम गया था जिसके चलते उनकी मौत हो गई। पोस्टमार्टम के बाद शव को परिजन अपने साथ लेकर फतेहपुर रवाना हो गये।

मतदाताओं को जागरूक करने के लिए बनाई रंगोली

- स्वीप कार्यक्रम के अंतर्गत रंगोली प्रतियोगिता का हुआ आयोजन
- विकासखंड खैराबाद रहा अव्वल

सीतापुर, अमृत विचार। गुरूवार को राजकीय इंटर कॉलेज के कम्युनिटी हॉल में स्वीप कार्यक्रम के अन्तर्गत जनपद स्तरीय रंगोली प्रतियोगिता, वर्ष 2024 का आयोजन किया गया। जिसमें जनपद के सभी 19 ग्रामीण क्षेत्र एवं नगर क्षेत्र कुल 20 विकास क्षेत्रों द्वारा मतदाताओं को जागरूक करने एवं शत-प्रतिशत मतदान कराने की संकल्पना को आधार बनाकर रंगोली बनाई गई।

डीएम, सीडीओ द्वारा प्रत्येक रंगोली का रुचि पूर्वक अवलोकन किया गया तथा मुक्त कंठ से सराहना की गई। 3 निर्णायकों के पैनल द्वारा सूक्ष्मता से निरीक्षण कर सभी बिंदुओं को सम्मिलित करते हुए निष्पक्षता से निर्णय दिया गया। विकास खण्ड खैराबाद को प्रथम स्थान, परसेंडी को द्वितीय स्थान एवं सकरन को तृतीय स्थान प्राप्त हुआ। सहायक नोडल अधिकारी स्वीप जिला विद्यालय निरीक्षक एवं जिला बेसिक शिक्षा अधिकारी द्वारा प्रतियोगिता का आयोजन किया गया। इस अवसर पर रजनीकांत श्रीवास्तव प्राचार्य आरएमपी डिग्री कॉलेज,नरेंद्र सिंह उपप्रधानाचार्य राजकीय इंटर कॉलेज, राज शर्मा जिला व्यायाम शिक्षक, पूनम सिंह, प्रवक्ता हिंदू कन्या महाविद्यालय, डॉ. मनोरमा शर्मा आर्य कन्या इंटर कॉलेज, आरती तिवारी हिंदू कन्या इंटर कॉलेज, सभी विकास खण्डों के बीईओ आदि उपस्थित रहे।

प्रतिभागियों द्वारा बनाई गई रंगोली को देखते डीएम, सीडीओ व बीएसए। अमृत विचार

राकेश राठौर के आने से दिलचस्प हुआ चुनाव

पूर्व विधायक को प्रत्याशी बनाए जाने पर भारतीय जनता पार्टी को हो सकता है नुकसान

अभिषेक सिंह, सीतापुर

- राठौर, मुस्लिम, यादव वोटर अन्य दलों की बिगाड़ेंगे चुनावी गणित

अमृत विचार। सीतापुर लोक सभा सीट पर कांग्रेस-सपा गठबंधन की ओर से प्रत्याशी बदले जाने के बाद राजनीतिक गलियारों में चुनावी सरगर्मी तेज हो गई है। पूर्व विधायक राकेश राठौर को गठबंधन का प्रत्याशी घोषित किये जाने से भाजपाईयों के माथे पर सिकन साफ दिखाई दे रही है। चुनाव में किसकी जीत होगी और किसकी हार, यह तो वक्त ही बताएगा, लेकिन सीतापुर लोकसभा सीट पर मुकाबला काफी दिलचस्प रहने वाला है।

लोक सभा सीतापुर क्षेत्र से सासंद चुनने के लिए सदर विधानसभा समेत लहरपुर, बिसवां, सेवता और महमूदाबाद के मतदाता अपने मताधिकार का प्रयोग करते हैं। पिछले दो बार प्रधानमंत्री मोदी का जादू ऐसा चला कि भाजपा प्रत्याशी के आगे किसी दल का उम्मीदवार टिक नहीं सका। जातीय आंकड़ो को साधते हुए भाजपा ने जमीनी प्रत्याशी को दोनों बार मैदान में उतारा। नतीजा यह रहा कि दोनों बार यह सीट भाजपा के खाते में गई। लेकिन इस बार जीत की राह आसान नहीं लग रही है। सपा कांग्रेस गठबंधन की ओर से पूर्व विधायक राकेश राठौर को गठबंधन का प्रत्याशी घोषित किया गया है। जिसके बाद इस बार भाजपा की जीत की राह बहुत आसान नहीं लग रही है।

बसपा प्रत्याशी की घोषणा के बाद फिर बदलेंगे समीकरण

कांग्रेस-सपा गठबंधन की ओर से पूर्व विधायक राकेश राठौर को प्रत्याशी घोषित किये जाने के बाद भले ही चुनाव में भाजपा से गठबंधन प्रत्याशी की सीधी टक्कर दिखाई दे रही हो। लेकिन अभी तक बसपा ने अपने पत्ते नहीं खोले हैं। इस बात से कतई इनकार नहीं किया जा सकता कि बसपा की ओर से प्रत्याशी की घोषणा के बाद चुनावी समीकरण एक बार फिर से बदलते नजर आएंगे।

पूर्व विधायक व कांग्रेस-सपा गठबंधन प्रत्याशी राकेश राठौर। अमृत विचार

राठौर मतदाता का होगा बिखराव?

कांग्रेस सपा गठबंधन ने सीतापुर लोक सभा सीट पर राठौर जाति से प्रत्याशी का चयन कर भाजपा में खलबली जरूर मचा दी है। विधानसभा चुनाव में राठौर मतदाता पूरी तरह से राकेश गुरू के साथ खड़ा था, लेकिन लोक सभा चुनाव में राठौर मतदाताओं में बिखराव होने की पूरी संभावना है। अगर ऐसा होता है तो भाजपा को बड़ा नुकसान सहना पड़ सकता है।

किसके साथ जायेगे राठौर मतदाता

राठौर मतदाताओं को भाजपा के पाले में रखने के लिए उत्तर प्रदेश सरकार में नगर विकास राज्यमंत्री राकेश राठौर गुरू को भाजपा ने आगे रखा है। लेकिन क्या लोक सभा सभा चुनाव में राठौर मतदाता गुरू का साथ पकड़ कर भाजपा के साथ जाएगा या स्वजातीय प्रत्याशी को सांसद बनाने के लिए भाजपा से बगावत करेगा। फिलहाल पार्टी किसी भी हाल में इन मतदाताओं की भाजपा से जोड़े रखने का हर सम्भव प्रयास करेगी।

सीतापुर लोकसभा सीट के यह हैं जातीय आंकड़े

सीतापुर लोक सभा सीट पर करीब 23 फीसदी सामान्य वर्ग के मतदाता हैं। वहीं पिछड़ा वर्ग के करीब 29.9 फीसदी, एससी एसटी वर्ग के करीब 28.1 फीसदी मतदाता हैं। इसके साथ ही मुस्लिम समाज के मतदाता करीब 21 फीसदी हैं। इन आंकड़ों पर अगर गौर करें तो इस बार गठबंधन ने भाजपा को करारी टक्कर देने के हिसाब से प्रत्याशी का चुनाव किया है। राजनीति के जानकारों की माने तो सपा कांग्रेस गठबंधन के चलते मुस्लिम और यादव वोट जहां एक साथ प्रत्याशी के पक्ष में मतदान करेगा, तो वहीं राठौर जाति का समर्थन भी पूरी तरह से गठबंधन को मिलने के आसार हैं। इसके साथ पासी व अन्य जातियों में भी बिखराव सम्भव हैं।

सार-संक्षेप

दूसरे दिन भी गोताखोरों ने बच्चे की तलाश में खंगाली नहर

शारदा सहायक नहर में बच्चे को तलाशते गोताखोर अमृत विचार

लहरपुर/सीतापुर, अमृत विचार। कोतवाली इलाके में स्थानीय शारदा नहर में बुधवार को एक 11 वर्षीय छात्र के डूब जाने के बाद बृहस्पतिवार को भी परिजनों के द्वारा लापता छात्र की तलाश के लिए नहर के किनारे किनारे काफी दूर तक छात्र की तलाश की गई व गोताखोरों द्वारा बच्चे को ढूंढने का प्रयास किया गया। काफी प्रयास के बाद भी सफलता नहीं मिल सकी। बताते चलें कि नगर के मोहल्ला शेख टोला निवासी 11 वर्षीय छात्र अरशान अपने मामा के लड़के के साथ साइकिल से नहर पर टहलने आया था। जहां पर उसके पैर में गोबर लग जाने से उसे धोते समय फिसल जाने से नहर में डूब गया था। बृहस्पतिवार को भी परिजनों के द्वारा स्थानीय गोताखोरों की सहायता से नहर में एवं नहर के किनारे किनारे काफी दूर तक बच्चे की तलाश की गई परंतु सफलता नहीं मिल सकी। ज्ञातव्य है कि हर वर्ष उक्त शारदा नहर में आधा दर्जन से अधिक लोगों के डूबने की घटनाएं घटती है। स्थानीय नागरिक हसीन अंसारी, कमरुद्दीन अंसारी, रजी अहमद, मोहम्मद शाहिद, राम सिंह, स्वामी दयाल आदि ने आबादी के निकट नहर के किनारे किनारे जाल लगाए जाने की मांग की है जिससे दुर्घटनाओं को रोका जा सके।

खाताधारकों के हंगामे के बाद बैंक ने वापस किये रुपये

सकरन, सीतापुर, अमृत विचार। कस्बा स्थित बैंक में पैसा निकालने आये ग्राहक का रूपया किसी कारणवश निकल नहीं पाया। वहीं जब खाताधारक घर पहुंचा तो उसके मोबाइल पर 30 हजार रूपये निकलने का मैसेज आया। ऐसे में वह वापस बैंक पहुंचा। जहां को काफी हंगामें के बाद बैंककर्मियों ने पैसा वापस किया। सकरन थाना क्षेत्र के शुक्लनपुरवा मजरा बरियारी गांव निवासी राजेन्द्र प्रसाद शुक्ल पुत्र करूणा शंकर बुधवार को सुबह दस बजे कस्बा स्थित आर्यावर्त बैंक को अपने खाते से 30 हजार रूपये निकालने के लिए गया था। उसने विड्राल भरकर शाखा प्रबंधक को दिया तो बैंककर्मियों ने कैश न होने की बात कहकर विड्राल समेत पासबुक वापस कर दी। उसके बाद राजेन्द्र प्रसाद अपने घर चला गया। दोपहर करीब तीन बजे उसके फोन पर 30 हजार रूपये उसके खाते से निकाले जाने का मैसेज आ गया। मैसेज देख राजेन्द्र प्रसाद परेशान होकर दोबारा बैंक आया और अन्य ग्राहकों के साथ हंगामा शुरू कर दिया। काफी हंगामे के बाद बैंककर्मियों ने राजेन्द्र प्रसाद को 30 हजार रूपया नकद कैश दिया। तब जाकर हंगामा समाप्त हुआ।शाखा प्रबंधक अनुभव श्रीवास्तव ने बताया कि सरवर समस्या के चलते पैसा खाते से कट गया था, जो ग्राहक को वापस कर दिया गया है।

राजेंद्र प्रसाद।

रमजान का महीना रूहानी तरक्की के लिए है : हाजी नफीसुल

बिसवां। रमजानुल मुबारक का महीना अपनी खुसूसियात, फजायल व बराकात की वजह से इन्तियाजी शान रखता है। इतना ही नहीं रमजानुल मुबारक का महीना रूहानी तरक्की के लिए ऐसा है कि जैसा सावन का महीना हरियाली के वास्ते। रसूल अल्लाह सल्लल्लाहू अलैही व सल्लम ने फरमाया है कि जब रमजानुल मुबारक का महीना आता है तो जन्नत (स्वर्ग) के दरवाजे खोल दिए जाते हैं और दोजख (नरक) के दरवाजे बंद कर दिए जाते हैं। शयातीन को कैद में डाल दिया जाता है। इसी मुबारक महीने में कुरान पाक नाजिल किया गया। जिसकी हिदायत के बदौलत इंसानी जिंदगी में ईमान और यकीन की रौशनी आई। यह बातें मदरसा इस्लामिया कन्जुल उलूम जहांगीराबाद के हेडमास्टर हाजी मौलाना नफीसुल हक मजाहिरी ने रमजान की फजीलत बयान करते हुए कहीं। उन्होंने कहा कि रसूल अल्लाह सल्लल्लाहू अलैही व सल्लम ने रोजा की फजीलत व अहमियत बयान करते हुए इरशाद फरमाया कि आदमी के हर अच्छे अमल का सवाब रोजा के नतीजे में 70 गुने तक बढ़ा दिया जाता है। रोजादार के लिए दो तरह की खुशियां हैं एक इफ्तार के वक्त की खुशी दूसरी जब वह अपने मालिक व मौला के हुजूर में बारयावी का सर्फ हासिल करेगा। रोजा दुनिया में नफस और शैतान के सख्त हमलों से बचाव के लिए और आखिरत में जहन्नम की हौलनाकियों से हिफाजत के लिए एक मजबूत ढाल है। रमजानुल मुबारक के रोजे रखना इस्लाम का तीसरा फर्ज है। जो शख्स इसके फर्ज होने का इन्कार करे वो मुसलमान नहीं रहता और जो इस फर्ज को अदा न करे वह सख्त गुनहगार है।

राम नाम परम प्रकाश रूप और ध्वन्यात्मक है : स्वामी संतदास

सत्संग के दौरान मौजूद सैकड़ों महिलाएं व श्रद्धालु। अमृत विचार

सीतापुर। महोली की बसारा स्थित ग्राम रमुआपुर में स्वामी संतदास जी महाराज का जन्मोत्सव धूमधाम से मनाया गया। जिसमें राजस्थान, दिल्ली, हरियाणा, पंजाब, चंडीगढ, लखनऊ व जनपद सीतापुर समेत अन्य स्थानों से श्रद्धालु उपस्थित हुए। कार्यक्रम में भजन संध्या के साथ श्रद्धालुओं द्वारा गुरु पूजन किया गया। सत्संग में स्वामी संतदास जी महाराज द्वारा श्रद्धालुओं को सम्बोधित करते हुए कहा गया कि राम नाम परम प्रकाश रूप और ध्वन्यात्मक है। उन्होंने कहा कि राम नाम का जप तीन प्रकार से किया जा सकता है, जिसमें वाणी, मन व सुरति के द्वारा जप किया जाना है। साथ ही सत्यमार्ग पर चलने से जीवन में समस्त कष्ट दूर होने की बात उनके द्वारा बताई गई। इसी के साथ क्रम में श्रद्धालुओं द्वारा उनको जन्मोत्सव पर एक कुंटल की टॉफी वितरित की गई। दूर-दराज स्थानो से आई महिला श्रद्धालुओं द्वार भजन आदि का अनुष्ठान कर गुरू का पूजन किया गया। अंत में वृहद रूप से भंडारे का अयोजन किया गया। इस अवसर पर प्रभात कुमार,अनूप कुमार त्रिपाठी, विनय मिश्रा एडवोकेट हाईकोर्ट लखनऊ, समीक्षा शर्मा एडवोकेट हाई कोर्ट दिल्ली,राजेंद्र,देशराज,इंद्रेश, दुलारेलाल,गौरव गौर फर्रुखाबाद ,अनिल सिंह हरदोई ,शशि पाली,मोनिका बीकानेर,राजश्री, गिरिजाशंकर,सुनील, बच्चू ,हवलदार सिंह भरतपुर आदि भक्तगण मौजूद रहें।

एसडीएम ने मतदान केंद्रों का किया निरीक्षण

सीतापुर, अमृत विचार। महमूदाबाद एसडीएम ने लोकसभा चुनाव सकुशल सम्पन्न करवाने के उद्देश्य से करीब दर्जनभर मतदान केंद्रों का निरीक्षण किया। बूथों पर मिलने वाली कमियों को अविलंब दुरुस्त करवाने के निर्देश एसडीएम ने अधीनस्थों को दिए।

एसडीएम, उप जिला निर्वाचन अधिकारी शिखा शुक्ला ने गुरुवार को मतदान केंद्र महमूदाबाद विकास खंड के प्राथमिक विद्यालय सलाउद्दीनपुर, जाफरपुर, लैलखुर्द, लैलकलां, अगैया, सहदेवा, कंपोजिट विद्यालय चतुराबेहड़, रामपुर मथुरा के प्राथमिक विद्यालय रुदाइन, समनापुर, विवेकपुर का निरीक्षण किया। इस दौरान चुनाव के दौरान केंद्र पर उपलब्ध होने वाली व्यवस्थाओं का एसडीएम ने बारीकी से निरीक्षण किया। एसडीएम ने मतदान केंद्रों पर मिली कमियों को अविलंब दुरुस्त करवाए जाने के निर्देश अधीनस्थों को दिए। तहसीलदार सुरभि व नायब तहसीलदार दीनानाथ यादव, दीक्षा शुक्ला, वाजिद हुसैन ने क्षेत्र के कई मतदान केंद्रों का निरीक्षण किया।

निरीक्षण करतीं महमूदाबाद एसडीएम। अमृत विचार

मिलजुल कर व प्रेमभाव से त्योहार मनाने की अपील

सदरपुर, सीतापुर, अमृत विचार। आगामी त्योहारों को मद्देनजर रखते हुए गुरुवार को थाना प्रभारी की अध्यक्षता में थाना सदरपुर प्रांगण में शांति समिति की बैठक का आयोजन हुआ। जिसमें थाना प्रभारी राकेश कुमार सिंह ने लोगों को संबोधित करते हुए बताया कि अलविदा, ईद, नवरात्रि के त्योहार आने वाले हैं। आगामी लोकसभा चुनाव भी होने हैं। ऐसे में आप सभी लोग शांति और आपसी भाईचारे के साथ प्रेम भाव से त्योहारों को मनाए।

साथ ही जिन लोगों के लाइसेंसी शस्त्र अभी तक नहीं जमा हुए हैं, वह सभी लोग अपने शस्त्र जमा कर दें। शस्त्र न जमा करने की स्थिति में अगर कहीं भी कोई घटना होती है तो शस्त्र लाइसेंस का निरस्तीकरण के साथ साथ वैधानिक कार्यवाही की जाएगी। इस मौके पर समाजसेवी मौलाना हाजी सलीम नदवी साहब, संजय शुक्ला,नईमुद्दीन (हिन्नू), हिसामुद्दीन (गुड्डू) अमित कुमार वर्मा, अतुल कुमार श्रीवास्तव,हरिशंकर वर्मा, राम सहारे, शेख अकबर अली, मोहम्मद कलीम, नबी अहमद सहित अन्य लोग उपस्थित रहे।

हाईटेंशन लाइन से निकली चिंगारी से जली गन्ने की फसल

आग लगने से जलती गन्ने की फसल व मौजूद ग्रामीण। अमृत विचार

इमलिया सुल्तानपुर/सीतापुर, अमृत विचार। थाना इलाके में हाईटेंशन लाइन के पोल से निकली चिंगारी से गन्ने की फसल में अचानक आग लग गई। ग्रामीण जब तक कुछ समझ पाते कि आग ने विकराल रूप धारण कर खेतों खड़ी करीब 5 बीघे गन्ने की फसल जलकर बर्बाद हो गई। इस दौरान ग्रामीणों ने कड़ी मशक्कत के बाद खेतों में गन्ने की फसल को काटकर आग पर काबू पाया।

जानकारी के अनुसार क्षेत्र के उदयपुर गांव निवासी लेखराम वर्मा पुत्र नेतराम वर्मा का खेत क्षेत्र के बेलगवां गांव में स्थित है। गुरुवार की दोपहर 3 बजे खेत के ऊपर से गुजरी हाईटेशन लाइन में अचानक शार्ट सर्किट से निकली चिंगारी से गन्ने से खेत में आग लग गई। देखते ही देखते आग ने विकराल रूप धारण कर आस-पास के करीब 5 बीघे गन्ने की फसल जलकर बर्बाद हो गई। खेत स्वामी ने बताया कि आग लगने से खेत में करीब 90 कुंतल छिला हुआ गन्ना भी जलकर बर्बाद हो गया। आग लगने की सूचना पर काफी संख्या में भागकर ग्रामीण जलते हुए गन्ने के खेत में पहुंच पहुंच गए और बिजली विभाग को इसकी सूचना दी। ग्रामीणों की सूचना पर पहुंची काजीकमालपुर चैकी पुलिस ने जल रहे गन्ने की आग को बुझाने का काफी प्रयास किया लेकिन करीब 5 बीघा गन्ना जलकर बर्बाद हो गया।

अनदेखी युवाओं में काफी लोकप्रिय, कस्बे में सुबह से शाम तक बुलेट गैंग मचाता है हंगामा

महोली में बुलेट के मोडिफाई साइलेंसर बढ़ा रहे लोगों की धड़कनें

संवाददाता, महोली, सीतापुर

अमृत विचार। एक समय में बुलेट शान की सवारी मानी जाती थी, लेकिन आजकल के युवाओं ने उसे लोगों को परेशान करने वाली सवारी बना दी है। युवा बुलेट में साइलेंसर को मोडिफाई करा रहे हैं। जिससे पटाखे और बंदूक जैसी तेज आवाज निकलती है। जो लोगों को काफी परेशान कर रही है। वहीं युवा मोडिफाई साइलेंसर वाली बुलेट पर सवारी कर अपना भौकाल बनाते दिख रहे हैं।

महोली कस्बे में कुछ ऐसा ही देखने का मिल रहा है, जहां रसूखदार परिवारों के कुछ युवा लड़के बुलेट व अन्य मोटरसाइकिल लेकर रोड पर आकर अघोषित रेस शुरू कर देते हैं और लोगों का ध्यान खींचने के लिए अपनी बाइक के साइलेंसर से पटाखे और बंदूक जैसी ठांय-ठांय की तेज और कानों को चुभने वाली आवाज छोड़ते हैं। दोपहर को कालेज छूटने के दौरान ये बुलेट गैंग रेलवे स्टेशन रोड, गाजीपुर रोड, एनएच-24 की मेन मार्केट और बड़ागांव रोड पर बेखौफ होकर फर्राटे भरता है। उनका ये शौक और फैशन स्कूली छात्राओं, व्यापारियों और राहगीरों के लिए परेशानी का सबब बन गया है। शाम होते-होते बुलेट गैंग स्टंट बदल जाता है। वह बाइक के साइड स्टैंड को रोड पर टच करके चिंगारी निकालते हैं। इस दौरान खूब हल्ला मचता है। लोगों का कहना है कि करीब 9 बजे रात तक मेन रोड और गली- मुहल्लों में बुलेट से कानफोड़ आवाजें सुनाई पड़ती रहती हैं। हैरानी की बात ये है कि बुलेट गैंग के कारनामों से हर कोई वाकिफ है, लेकिन पुलिस को इसकी जानकारी ही नहीं है। पुलिस जब चालान करती है तो तीन सवारी व बिना हेलमेट चला रहे बाइकसवारों को रोकती है, लेकिन कान फोड़ साइलेंसर लगाये ये बुलेट दिखाई नहीं देतीं।

> तेज आवाज करने वाले दोपहिया वाहनों के विरुद्ध अतिशीघ्र अभियान चलाया जाएगा और उनके विरुद्ध कानूनी कार्रवाई की जाएगी।
>
> -उमाकान्त शुक्ल, इंस्पेक्टर महोली

100 डेसिबिल से ज्यादा आवाज पर है प्रतिबंध

मोटर व्हीकल एक्ट में वायु या ध्वनि प्रदूषण पर भारी जुर्माने का प्रावधान है। नियम के मुताबिक वाहनों के चलने के कारण निकलने वाली आवाज अधिकतम 80 डेसिबल तक होनी चाहिए मगर मोडिफाइड वाहनों के साइलेंसर से निकलने वाली आवाज 100 डेसिबल से भी ज्यादा हो जाती है जो कि प्रतिबंधित है और यह अपराध की श्रेणी में आती है।

कस्बे के चौराहे पर मौजूद पुलिस बल। अमृत विचार

दिल के मरीजों व छोटे बच्चों को पहुंचाती है नुकसान

बुलेट में लगे साइलेंसर से पटाखे या बंदूक जैसी तेज आवाज से ध्वनि प्रदूषण तो फैलता ही है, साथ ही दिल के मरीजों व छोटे बच्चों को ये तेज आवाज काफी नुकसान पहुंचाती है। अचानक किसी के पास तेज आवाज होने पर दिल की धड़कने बढ़ जाती हैं। जो हार्ट अटैक का कारण भी बन सकता है।

एक नजर

गोवर्धन पूजा का प्रसंग सुनकर मंत्रमुग्ध हुये भक्त

तंबौर। क्षेत्र के चैनपुरवा में स्थित हनुमान मंदिर पर गाँववासियों के सहयोग से कथा का आयोजन किया गया। सात दिवसीय श्रीमद भागवत कथा के छठवें दिन गौरियाधाम से पधारे कथावाचक अनिल त्रिपाठी ने गोवर्धन पूजा सहित कई प्रसंगों का बखान किया। प्रसंगों को सुन श्रोता मंत्रमुग्ध हो गए। उन्होंने कहा कि भगवान श्रीकृष्ण ने अपनी लीलाओं से जहां कंस के भेजे विभिन्न राक्षसों का संहार किया, वहीं ब्रज के लोगों को आनंद प्रदान किया। इस दौरान भजनों पर श्रद्धालु देर तक नाचते रहे। प्रसंग में बताया गया कि इंद्र को अपनी सत्ता और शक्ति पर घमंड हो गया था। उसका गर्व दूर करने के लिए भगवान ने ब्रज मंडल में इंद्र की पूजा बंद कर गोवर्धन की पूजा शुरू करा दी। इससे गुस्साए इंद्र ने ब्रज मंडल पर भारी बरसात कराई। प्रलय से लोगों को बचाने के लिए भगवान ने कनिष्ठा उंगली पर गोवर्धन पर्वत को उठा लिया। सात दिनों के बाद इंद्र को अपनी भूल का एहसास हुआ। इस मौके पर भारी संख्या में श्रोतागण मौजूद रहे।

दो ट्रकों की भिड़ंत में खलासी की मौत

अयोध्या। लखनऊ हाईवे पर आगे चल रहे ट्रक के चालक ने अचानक इमरजेंसी ब्रेक लिया तो पीछे चल रहा ट्रक भिड़ गया। हादसे में एक ट्रक के खलासी की मौत हो गई। उत्तराखंड से पीवीसी पाइप की खेप लादकर यश ट्रांसपोर्ट कंपनी के दो ट्रक जनपद के नाका क्षेत्र स्थित एक एजेंसी आ रहे थे। दोनों वाहन आगे-पीछे चल रहे थे। हाईवे पर आगे चल रहा ट्रक अपने आगे चल रहे ट्रक में जा भिड़ा और दोनों ट्रक क्षतिग्रस्त हो गए। घायल खलासी 25 वर्षीय हरीश पुत्र चंद्रपाल निवासी सेण्टाखेड़ा माझरा थाना टाण्डा जिला रामपुर को साथ चल रहे ट्रक के चालक विपिन ने जिला अस्पताल पहुंचाया तो चिकित्सक ने उसे मृत घोषित कर दिया।

प्रसूता की मौत मामले में सीएमओ करेंगे नर्स की मनमानी की जांच

सीएचसी की स्टॉफ नर्स रंजना शुक्ला ने घर पर किया था प्रसूता का इलाज

संवाददाता, महोली, सीतापुर

फॉलोअप

▸▸ तबियत बिगड़ी तो भेजा सीएचसी, इलाज के दौरान मंगलवार को हुई थी मौत

अमृत विचार। विकासखंड इलाके में शासनादेशों को धता बताकर आशा की मिली भगत से प्रसूता का घर पर इलाज करने और सीएचसी में प्रसव से पूर्व महिला की मौत हो जाने के मामले में स्वास्थ्य महकमे ने अपनी निगाहें टेढ़ी कर दी हैं। सीएचसी प्रभारी की रिपोर्ट जाने के सीएमओ स्वयं इस मामले की जांच करेंगे। आशंका जताई जा रही है कि बिना स्वार्थ के अगर निष्पक्ष जांच की गई तो दोषी स्टाफ नर्स का निलंबन तय है। मामला पूरनपुर गांव की प्रसूता मुन्नीदेवी की मौत से जुड़ा है।

बताते चलें कि मंगलवार को मूड़ाहूसा गांव के मजरा पूरनपुर की मुन्नी देवी अपने पति मुन्नेराम और आशा सुमन निवासी सिकंदरपुर के साथ प्रसव कराने महोली के सामुदायिक स्वास्थ्य केंद्र आई थीं। निजी स्वार्थ के चलते आशा उसे लेकर स्टाफ नर्स रंजना शुक्ला के आवास पर पहुंचीं। यहां नर्स ने प्रसूता का इलाज शुरू कर दिया। आरोप था कि नर्स की ड्यूटी शाम 8 बजे से सीएचसी के प्रसव कक्ष में थी, इसलिए उसने देर शाम को ही सीएचसी में प्रसूता को भर्ती कराने का परामर्श दिया। दोपहर तक तो सब कुछ सामान्य था लेकिन शाम होने तक प्रसूता की हालत बिगड़ने लगी। रंजना के सीएचसी पहुंचने के बाद परिजनों ने मुन्नीदेवी को भर्ती कराया। यहां इंजेक्शन लगाने और टेबलेट खिलाने के बाद उसकी मौत हो गई। लापरवाही पर पर्दा डालने के लिए नर्स और अस्पतालकर्मी उसे रेफर करने का नाटक करते रहे और शायद यही वजह थी कि प्रसूता की हालत देखने के बाद एंबुलेंस चालक भी आगे नहीं बढ़ सका। सूचना पाकर मौके पर पहुंची पुलिस ने शव का पंचनामा कर पोस्टमार्टम के लिए भेजा। नर्स के कारनामे से नाराज सीएचसी प्रभारी डॉक्टर इमरान अली ने मामले की प्राथमिक जांच रिपोर्ट बनाकर सीएमओ को सौंप भेज दी है। चर्चा तो यहां तक है कि प्रसूता की मौत के बाद आरोपित नर्स सरकारी अभिलेख लेकर अपने घर चली गई थीं। जिन्हें पुलिस की मौजूदगी में वापस मंगवाया गया था। सीएमओ डॉक्टर हरपाल सिंह ने बताया कि इस मामले की जांच वह टीम बनाकर स्वयं करेंगे। दोष सिद्ध होने पर संबंधित के विरुद्ध कठोर कार्रवाई की जाएगी।

48 घंटे बीते, पुलिस ने नहीं दर्ज किया केस

प्रसूता की मौत प्रकरण के संबंध में मुन्नीदेवी के पति मुन्नेराम ने कोतवाली में तहरीर देकर केस दर्ज किए जाने की गुहार लगाई थी। उसने तहरीर में लिखा है कि आशा ने मुन्नी देवी को रंजना के आवास पर ले जाकर इलाज कराया था। तेरह हजार रुपए में नॉर्मल डिलीवरी कर देने की बात तय हुई थी। लेकिन तबीयत बिगड़ने पर उसे सीएचसी में भर्ती कराया गया। जहां इलाज के दौरान उसकी मौत हो गई।

पुलिस केस दर्ज करने के लिए जहां स्वास्थ्य विभाग के अधिकारी के पत्र का इंतजार कर रही है। वहीं स्वास्थ्य महकमे का तर्क है कि इलाज नर्स के घर पर हुआ था। जिसकी महकमे को जानकारी नहीं थी और नर्स का घर सरकारी अस्पताल परिसर से बाहर है। लिहाजा पुलिस को अपनी कार्रवाई करनी चाहिए। हालांकि कस्बा दारोगा ज्योति विश्नोई ने मामले में अपनी जांच-पड़ताल शुरू कर दी है।

प्रशासनिक अफसरों के साथ तीन युवकों ने की अभद्रता

सीतापुर। नगर कोतवाली स्थित तहसील सदर परिसर में तहसीलदार के साथ कुछ अराजकतत्वों द्वारा अभद्रता करने का मामला सामने आया है। अभद्रता करने वाले तीन युवकों को पुलिस ने हिरासत में लेकर शान्तिभंग की कार्यवाई की है। अभद्रता करने वाले एक व्यक्ति स्वयं को अधिवक्ता बता रहा था।

सदर तहसील परिसर में गुरुवार को तीन अराजकतत्वों ने प्रशासनिक अफसरों के साथ अभद्रता की। बताया जाता है कि स्वयं को अधिवक्ता बता रहे हरिओम मिश्रा अपने दो अन्य साथियों दीपक कुमार और शिव शंकर के साथ तहसील परिसर पहुंचकर पुराने जमीनी विवाद को लेकर बातचीत करने उपजिलाधिकारी और तहसीलदार के पास पहुंचे। ज़मीनी विवाद के चलते स्थानीय कानूनगो की लापरवाही उजागर होने पर तीनों व्यक्ति शिकायत करने अधिकारी के पास पहुंचे थे। बताया जाता है कि इस दौरान हरिओम और उसके साथियों का तहसीलदार बालकृष्ण के साथ विवाद हो गया। विवाद इस कदर बढ़ा कि तीनों ने तहसीलदार के साथ अभद्रता शुरू कर हाथापाई तक कर दी। तहसील प्रशासन की शिकायत पर मौके पर पहुंची पुलिस ने तीनों अभद्रता करियो को हिरासत में लेकर थाने ले आई। सीओ सिटी अमन सिंह ने बताया कि तीनों आरोपियों को हिरासत में लेकर शान्तिभंग की कार्रवाई की जा रही है।

फागिंग व एंटी लार्वा का छिड़काव करने की मांग

महमूदाबाद, सीतापुर, अमृत विचार। नगर में बदलते मौसम में मच्छरों का प्रकोप तेजी से बढ़ने लगा है। शाम होते ही मच्छर लोगों का जीना दूभर कर देते हैं। इस कारण महमूदाबाद नगर में मच्छरों के प्रकोप को देखते हुए मलेरिया और डेंगू जैसी गंभीर बीमारियों के फैलने की आशंका बढ़ गई है। नगरवासी मच्छरों से बचाव के लिए हर तरह का प्रयोग कर रहे हैं। हालांकि नगर वासियों ने नगर प्रशासन से फॉगिंग और एंटी लारवा का छिड़काव कराने की मांग की है।

नगर पालिका परिषद महमूदाबाद की ओर से फॉगिंग और एंटी लार्वा का छिड़काव औपचारिक तौर पर कराया गया। नियमित फॉगिंग नहीं होने से मच्छरों का प्रकोप बढ़ गया है। ऐसे में नगर के लोगों का कहना है की सफाई व्यवस्था दुरुस्त नहीं है। ऐसे में संक्रमण का खतरा, बीमारी के भय से लोग दिन में भी मच्छरदानी एवं क्वायल का प्रयोग कर रहे हैं। दिलीप मिश्रा कहते हैं कि जो छिड़काव हो रहा है उससे मच्छर नहीं मर रहे हैं। बहुत पहले डॉ. अम्मार रिजवी ने जिस प्रकार की दवाई हर घर में छिड़कवाई थी उसे प्रकार की दवाई का अगर छिड़काव हो जाए तो मच्छरों से काफी हद तक निजात मिल सकती है। रामकुमार वर्मा का कहना है कि अमीर लोग तो दवा छिड़काव, क्वायल, अगरबत्ती का सहारा ले लेते हैं। मगर गरीब आदमी कहां से यह सब सुविधाएं लाए, पालिका से कोई भी दवा का छिड़काव व फागिंग नहीं कराई गई है। लतीफ बताते है कि बेहटा वार्ड में कोई दवा छिड़काव नहीं हुआ है और न ही सफाई कराई गई है। पास में चीनी मिल होने के कारण भी ज्यादा मच्छर उत्पन्न हो रहे हैं। पानी भी दूषित है।

माइक्रोप्लान के तहत वार्डवार फॉगिंग की जा रही: ईओ

अधिशासी अधिकारी शैलेंद्र दुबे ने बताया कि मच्छरों के प्रकोप से होने वाली मरेलिया और डेंगू जैसी गंभीर बीमारी से छुटकारा पाने के लिए माइक्रोप्लान के तहत पालिका क्षेत्र के हर वार्ड में फॉगिंग लगातार की जा रही है।

ढाई वर्षीय बच्ची के साथ दुष्कर्म, पुलिस का घटना से इंकार

वारदात

▸▸ बच्ची की हालत गंभीर, सीएचसी से जिला अस्पताल रेफर

सीतापुर, अमृत विचार। रेउसा थाना इलाके में ढाई वर्षीय बच्ची के साथ दुष्कर्म का सनसनीखेज मामला सामने आया है। अधेड़ व्यक्ति ने घर से बहला फुसलाकर बच्ची को ले जाकर वारदात को अंजाम दिया। बच्ची को गंभीर हालत में सीएचसी में भर्ती कराया गया, जहां उसकी हालत देखते हुए उसे जिला महिला अस्पताल रेफर कर दिया। स्थानीय पुलिस घटना से अनभिज्ञता जता रही है।

जानकारी के अनुसार क्षेत्र के एक गांव के निवासी युवक की ढाई वर्षीय बच्ची घर के बाहर खेल रही थी। आरोप है कि गांव के निवासी महेश्वर ने बच्ची को घर के बाहर से बहला फुसलाकर बाग में ले गया जहां उसके साथ दुष्कर्म की वारदात को अंजाम दिया। आरोपी युवक बच्ची को छोड़कर मौके से फरार हो गया। बच्ची न मिलने पर परिजनों ने उसकी तलाश की तो गांव के बाहर बाग में बच्ची बेहोशी की हालात में मिली। परिजनों ने उसे इलाज के लिए आनन-फानन में सीएचसी रेउसा में भर्ती कराया। जहां डॉक्टरों ने प्राथमिक उपचार के बाद उसे जिला महिला अस्पताल रेफर कर दिया है। पुलिस सूत्रों की मानें तो घटना के बाद आरोपी युवक को पुलिस ने हिरासत में लेकर जांच पड़ताल शुरू कर दी है। प्रभारी निरीक्षक धनश्याम राम ने घटना की जानकारी से अनभिज्ञता जताई है।

सार-संक्षेप

चुनाव बाद मिलेगी फोर लेन बाइपास की सौगात

मार्ग का निर्माण तेजी से कराया जा रहा है।

अयोध्या कार्यालय। अमृत विचार : लोकसभा चुनाव के बाद जून माह के अंत तक बसखारी-मया बाजार फोर लेन मार्ग के पूरा होने का इंतजार खत्म हो जाएगा। इसे पूरा हो जाने से यातायात सुगम हो जाएगा। इस मार्ग को पूरा करने के लिए पहले मार्च तक का समय निश्चित किया गया, लेकिन अभी तक पूरा नहीं हो पाया है। इसके संचालन से दर्शननगर समपार पर लगने वाले जाम और अयोध्या से होकर मया बाजार, अकबरपुर-बसखारी तक सीधे यातायात सुगम हो जाएगा। अयोध्या-अकबरपुर-बसखारी मार्ग पर मया बाजार तीन किमी. फोर लेन का निर्माण 60.71 करोड़ की लागत से किया जा रहा है। इस प्रोजेक्ट पर सात जनवरी 2022 से निर्माण कार्य प्रारंभ है। इस सड़क का निर्माण 15 फरवरी 2024 तक पूरा होना था, लेकिन यह सड़क अब जून माह तक ही पूरी हो पाएगी। अधिशासी अभियंता सत्य प्रकाश भारती ने बताया कि रिजर्व फॉरेस्ट को कटने में देरी हो गई। इस कारण काम थोड़ा खिंच गया है। हालांकि कार्य युद्धस्तर पर जारी है। समय पर पूरा करने के लिए लोक निर्माण विभाग के कर्मचारी लगे हैं।

अयोध्या में पर्यटन की काफी संभावनाए: सीडीओ

अयोध्या कार्यालय। अमृत विचार : अवध विश्वविद्यालय के आईईटी संस्थान के एमसीए विभाग में गुरुवार को मुख्य विकास अधिकारी ऋषिराज ने शिक्षकों एवं छात्र-छात्राओं को अयोध्या विकास से जुडे.परियोजनाओं की विस्तृत जानकारी दी। उन्होंने बताया कि अयोध्या में पर्यटन की काफी संभावनाएं हैं। विकास के साथ आम जनमानस को आर्थिक सहायता मिल सकें, इस दिशा में कार्य तेजी से किया जा रहा है। बताया कि प्राण प्रतिष्ठा के बाद पर्यटकों की संख्या में काफी इजाफा हुआ है। यहां के निवासियों को रोजगार से जोड़ने के लिए कैब बुकिंग व अन्य पर्यटन के लिए ऐप डेवलपमेंट, वेबसाइट डेवलपमेंट, और डिजिटल मार्केटिंग पर कार्य हो रहा है। आईईटी संस्थान के निदेशक प्रो. राजीव गौड़ ने बताया कि तकनीकि छात्रों को पर्यटन के दृष्टिगत एप विकसित करने की दिशा में कार्य करना होगा।अतिथि का स्वागत डॉ. मनीष सिंह द्वारा किया गया।संयोजन एमसीए विभागाध्यक्ष डॉ. बृजेश भारद्वाज और शिक्षक हर्षित सिंह ने किया।

लगाई चौपाल, किया संपर्क व संवाद

बीकापुर में बैठक को सम्बोधित करते सांसद लल्लू सिंह।

अयोध्या। सांसद लल्लू सिंह ने बीकापुर विधानसभा क्षेत्र के छह गावों में गुरुवार को चौपाल लगाई। गांव के लोगों से सम्पर्क व संवाद किया। सोहावल में आयोजित चौपाल में सासंद लल्लू सिंह ने कहा भ्रष्टाचारियों पर हो रही कार्रवाई से विपक्षी दलों में बौखलाहट है। झूठ के दम पर जनता को गुमराह करने का प्रयास कर रहे है। अयोध्या का अभूतपूर्व विकास किया गया है। चार जून को अयोध्या को भगवा मय करने का संकल्प लें। बीकापुर ब्लॉक प्रमुख दिनेश वर्मा व नगर पंचायत अध्यक्ष राकेश पाण्डेय राना ने भी संबोधित किया। सरायभनौली, जनकीपुर बछौली, करौंदी, सोहावल, सलोनी व शाहगंज की चौपाल में बड़ी संख्या लोगों की मौजूदगी रही। चौपाल में अनिल उपाध्याय, दीप सिंह चौहान, गोमती तिवारी, जग बहादुर तिवारी, भरत श्रीवास्तव, सुनील मिश्र सहित अन्य पदाधिकारी, कार्यकर्ता व आम लोग मौजूद रहे।

तीन दिन बदले मार्ग से चलेंगी दो ट्रेनें

अयोध्या, अमृत विचार : उत्तर रेलवे ने परिचालन सम्बन्धी दिक्कतों से आठ, नौ व 10 अप्रैल को दो ट्रेनों को परिवर्तित मार्ग से चलाने का निर्णय किया है। जबकि दो ट्रेनों का उनके प्रारम्भिक स्टेशन से प्रस्थान का समय बदला गया है। उत्तर रेलवे की सीनियर डीएसीएम रेखा शर्मा की ओर से बताया गया कि 8-9 व 10 अप्रैल को डाउन किसान एक्सप्रेस अयोध्या कैंट मार्ग के बजाय आलमनगर, उतरेठिया, सुल्तानपुर, जफराबाद होकर चलेंगी। इसके अलावा अप कोलकाता जम्मू तवी सियालदह एक्सप्रेस कोलकाता से सात, आठ तथा नौ अप्रैल को दिन में पौने बारह बजे के स्थान पर सवा दो बजे दिन में रवाना होगी।

वार्षिकोत्सव में छात्रों ने बिखेरी छटा

अयोध्या। अमृत विचार : कंपोजिट विद्यालय धर्मदासपुर में गुरुवार को वार्षिकोत्सव मनाया गया। ग्राम प्रधान सुनील शंकर यादव ने शुभारंभ किया। बच्चों ने विभिन्न प्रकार के सांस्कृतिक कार्यक्रम, नाटक एवं भाषण प्रस्तुत कर सभी दर्शकों का मन मोह लिया। प्रथम,द्वितीय एवम तृतीय स्थान अर्जित करने वाले बच्चों को प्रधानाध्यापक अमिताभ सिंह द्वारा पुरस्कृत किया गया। वहीं प्राथमिक विद्यालय गंगापुर में वार्षिकोत्सव धूमधाम से मनाया गया। मुख्य अतिथि ग्राम सभा के प्रधान नीरज कनौजिया एवं समस्त अभिभावक मौजूद रहे। इस अवसर पर प्रधानाध्यापक जमाल अहमद ने सभी अतिथियों का स्वागत किया। संजीव, श्वेता शाही, अरविंद, ममता तिवारी, नूतन पांडे एवं अभिभावक मौजूद रहे।

मेडिकल कॉलेज में पकड़ा गया चोर

अयोध्या। दर्शननगर स्थित राजर्षि दशरथ मेडिकल कॉलेज में गुरुवार दोपहर एक बजे हंगामा हो गया। प्रत्यक्षदर्शियों की मानें तो नए भवन में गेट नंबर तीन के पास सेफ हाउस के बगल में स्ट्रेलाइजेशन रूम बना हुआ है, जिसमें ऑपरेशन से संबंधित सामान रखा है। वहां पर स्टाफ की गाड़ियों की चाबियां टंगी हुई थीं। आरोपी युवक सात से आठ चाबियां उठा ले गया। मेडिकल कॉलेज के कर्मचारियों ने बताया कि अस्पताल परिसर में खड़ी कई गाडियों में चाबी लगा रहा था। इतने में एक बुजुर्ग ने उसे देख लिया और सुरक्षा में खड़े गार्डों को इसकी सूचना दी। सूचना मिलते ही गार्डों ने उसे दबोच लिया। हो-हल्ला सुनकर और लोग इकट्ठा हो गए। इस दौरान कॉलेज का स्टाफ भी आ गया। पुलिस ने मौके पर आरोपी युवक से पूछताछ की। पूछताद के दौरान आरोपी युवक ने कई पैंतरे बदले।

भाजपा प्रत्याशी ने जनसंपर्क कर मांगा आशीर्वाद

जनसम्पर्क के दौरान मौजूद भाजपा प्रत्याशी राजेश वर्मा व मौजूद अन्य। अमृत विचार

महमूदाबाद, अमृत विचार। लोकसभा क्षेत्र सीतापुर की विधानसभा महमूदाबाद के देहात क्षेत्र के कोडौरा, बेलहरी, चदौली, हेलेपारा, सुहेला, शिवपुर, लोनियनपुरवा, पोखरा, हरैया, नीबाडेहरा, मनोहरपुर, रजपारापुर, शेषपुर, खमरिया नानकारी, हाजीपुर व भुड़कुडा का दौरा कर जनसम्पर्क भाजपा प्रत्याशी राजेश वर्मा ने किया। उन्होंने मोदी सरकार की उपलब्धियों का बखान किया।

पोर्टल में उलझी 77 हजार छात्रों की छात्रवृत्ति

लविवि सहित अन्य विश्वविद्यालय व उससे संबद्ध महाविद्यालय के छात्रों की छात्रवृत्ति अटकी

कार्यालय संवाददाता, लखनऊ

अमृत विचार : लखनऊ विश्वविद्यालय सहित अन्य विवि व उससे संबद्ध महाविद्यालयों में इस वर्ष छात्रों को छात्रवृत्ति मिलना बड़ी मुसीबत बन गई है। पोर्टल के सहारे आवेदन करने वाले 77 हजार छात्र इस सुविधा से वंचित हो गए हैं। ऐसे में समाज कल्याण विभाग के निदेशक ने प्रमुख सचिव को आंकड़ों का हवाला देते हुए पत्र भेजा है।

विवि व उससे संबद्ध महाविद्यालयों के आंकड़ों पर नजर डालें तो इस बार छात्रों की ओर से 8,80,010 छात्रों द्वारा छात्रवृत्ति को लेकर आवेदन किये गए थे। ऐसे में विवि और महाविद्यालयों द्वारा समाज कल्याण विभाग को 7,87,606 आवेदन भेजे गए। जानकारों की मानें तो विभागीय हीला-हवाली के चलते 15,054 आवेदन निरस्त किये गए। वर्तमान में 77,352 छात्रों की छात्रवृत्ति मिलना शेष है।

बढ़ती समस्या को ध्यान में रखते हुए समाज कल्याण विभाग के निदेशक कुमार प्रशांत ने समाज कल्याण के प्रमुख सचिव को पत्र भेजा है। इसमें अग्रसारण, छात्र स्तर के आवेदन में सुधार, एनआईसी से डाटा और जनपदीय समिति से संस्तुति को भी शामिल करते हुए व्यवस्था को 30 जून तक दुरुस्त करने के निर्देश जारी किये हैं।

▸▸ समाज कल्याण विभाग के निदेशक ने प्रमुख सचिव समाज कल्याण को लिखा पत्र

● 6.18 लाख छात्रों को मिले 500 करोड़

इस वर्ष विभिन्न विवि और उससे संबद्ध महाविद्यालयों से 7.87 लाख आवेदन विभाग को भेजे गए। इसमें 6.18 लाख छात्रों को 500 करोड़ छात्रवृत्ति के रूप में दिये गए हैं।

● ढूंढे नहीं मिल रही कागजातों की पोटली

पोर्टल पर अपलोड करने में भी जिम्मेदार गंभीर नहीं रहे। ऐसे में 48,380 छात्रों के दस्तावेजों की मिलान नहीं हो पा रही। इससे इन्हें छात्रवृत्ति मिलने में समस्या आ रही है। सामान्य वर्ग से संबंधित वंचित छात्रों की संख्या 48,225 है। इसमें 155 बाहर के छात्र हैं।

राम मंदिर ट्रस्ट की बैठक आज पांच बिंदुओं पर होगा मंथन

अयोध्या कार्यालय

रामनवमी की तैयारी

अमृत विचार : राम मंदिर में प्राण प्रतिष्ठा के बाद श्रीराम जन्मभूमि तीर्थ क्षेत्र ट्रस्ट की अहम बैठक शुक्रवार को होगी। जिसमें मंदिर निर्माण सहित आगामी रामनवमी को देखते हुए पांच प्रमुख बिंदुओं पर मंथन कर निर्णय होगा। इस बैठक में लगभग 11 सदस्य उपस्थित रहेंगे। अन्य सदस्य वीडियो कांफ्रेंसिंग के जरिए जुड़ेंगे।

निर्माणाधीन राम मंदिर और परकोटा के साथ सप्त मंडप के निर्माण का कार्य प्रारंभ हो रहा है। दूसरी तरफ प्राण प्रतिष्ठा के बाद भव्य मंदिर में पहली रामनवमी पड़ रही है। जिसमें रामलला के जन्मोत्सव को धूमधाम से मनाया जाना है। कार्यक्रमों की रूपरेखा को तैयार कर लिया गया है। रामनवमी पर 50 लाख श्रद्धालुओं के आने की संभावना जताई जा रही है, जिसको देखते हुए रामलला के दर्शन को तीन दिन 24 घंटे जारी रखने के सवाल पर ट्रस्ट मंथन कर निर्णय लेगा। इस दौरान परिसर में सुरक्षा सुविधा और भीड़ नियंत्रण के लिए बनाए गए व्यवस्थाओं को लेकर भी चर्चा होगी। सुबह 11 से ट्रस्ट के अध्यक्ष महंत नृत्य गोपाल दास के आश्रम मणि रामदास छावनी पर बैठक होगी। जिसमें मुख्य रूप से महासचिव चंपत राय, कोषाध्यक्ष गोविंद देवगिरी, स्वामी वासुदेवानंद सरस्वती, युग पुरुष स्वामी परमानंद, विश्व तीर्थप्रसन्नाचार्य, राजा विमलेंद्र मोहन मिश्र, डॉ. अनिल मिश्रा, कामेश्वर चौपाल, निर्मोही अखाड़ा के महंत दिनेंद्र दास के साथ निर्माण समिति के चेयरमैन नृपेंद्र मिश्र भी शामिल होंगे।

चीनी मिल की निर्माणाधीन बाउंड्री का हो रहा विरोध

महमूदाबाद, अमृत विचार। नगर स्थित दि किसान सहकारी चीनी मिल द्वारा अपनी भूमि पर बाउंड्रीवॉल का निर्माण करवाया जा रहा है। जिसको लेकर मिल से सटे पालिका वार्ड बेहटा छावनी निवासी विरोध कर रहे हैं। उनका कहना है कि उनके घरों के मुख्य द्वार का आवागमन पूर्ण रूप से बाधित हो रहा है। लोगों की मांग है कि बाउंड्रीवॉल को थोड़ी दूरी छोड़कर बनवाया जाए, जिससे उनके घरों तक एंबुलेंस व फायर ब्रिगेड की गाड़ियां आ-जा सकें।

दरअसल शत्रु सम्पत्ति में काबिज दि किसान सहकारी चीनीमिल पालिका के वार्ड बेहटा छावनी को जाने वाले मुख्य मार्ग के अस्तित्व को ही मिटाने का इरादा बना लिया है। ऐसा ग्रामीणों का कहना है। स्थिति यह है कि संकरी गलियों वाले इस वार्ड को चारों ओर से सरकारी परिसरों ने ही घेर रखा है। चीनीमिल ने कस्बे के बेहटा वार्ड से सटे इंटरलॉकिंग मार्ग के किनारे बिना कोई जगह छोड़े बाउंड्री का कार्य शुरू कराया तो वार्ड के जागरूक नागरिकों ने शिकायती पत्र अधिकारियों को लिखना शुरू किया। महमूदाबाद कस्बे के बेहटा वार्ड में स्थित चीनीमिल यार्ड का एक किनारा बेहटा वार्ड के अंदर जाने वाले मार्ग के किनारे है। मंगलवार की दोपहर में अचानक मोहन ट्रेडिंग कोऑपरेशन (मऊ) द्वारा बेहटा वार्ड की इंटरलॉकिंग से मिलाकर बाउंड्री का निर्माण कराना शुरू किया। निर्माण की जानकारी मिलने पर वार्ड के निवासियों ने इसका विरोध किया। वार्डवासियों का कहना है कि मार्ग के किनारे या तो जगह छोड़ दी जाए या फिर मार्ग को चैड़ा कर दिया जाए। वार्ड निवासी सुरजीत, दयाराम, लतीफ, रामसागर, तिलक राम, सुरेश, हुसैनी, शोभरन, खेलावन सहित सैकड़ों ने बाउंड्री निर्माण के खिलाफ नारेबाजी की।

मिल द्वारा बनवाई जा रही बाउंड्रीवॉल की खोदी गई नींव। अमृत विचार

▸▸ लोगों का कहना थोड़ी जगह छोड़कर बने बाउंड्रीवॉल

मिल की जमीन में ही हो रहा है निर्माण: जीएम

मिल के अस्थाई रूप से प्रभार संभाल रहे जीएम गुप्तेश्वर शर्मा ने बताया कि यह कार्य पूर्ण तरीके से मानक के अनुरूप है। मिल द्वारा पीने के पानी को वार्ड वासियों को सप्लाई भी किया जाता है। जैसा उच्च अधिकारियों का आदेश है उसी क्रम में मिल की जमीन में ही बाउंड्री वाल का निर्माण हो रहा है।

राहत

जिला अस्पताल के प्रमुख चिकित्सा अधीक्षक ने दिया निर्देश

मरीजों के बेड के पास रखी गई चिलमची

अयोध्या कार्यालय

असर

▸▸ आज राउंड के समय जांच भी करेंगे सीएमएस

अमृत विचार : जिला अस्पताल में भर्ती मरीजों के द्वारा बाल्टी खरीदकर लाने के मामले में 'अमृत विचार' की खबर का असर हुआ है। मामले का सीएमएस ने संज्ञान लिया है। उन्होंने तत्काल प्रभाव से वार्ड में चिलमची(स्टैंड पर तसला) रखाने का निर्देश दिया है। साथ ही नर्स व अन्य कर्मचारियों को चेतावनी भी दी है कि मैं शुक्रवार को वार्ड में राउंड के दौरान इसकी जांच भी करूंगा। सीएमएस का आदेश जारी होते ही वार्डों में चिलमची रख दी गई है।

212 बेड के जिला अस्पताल में भर्ती होने के लिए आने वाले मरीजों को 30-30 रुपये की बाल्टियां खरीदनी पड़ती थी। इन बाल्टियों में उपयोग हुई सिरिंज व मरहम-पट्टी फेंकी जाती थी। कोई मरीज अस्पताल में भर्ती होने के लिए आता था तो उसे बाल्टी खरीदकर लाने के लिए कहा जाता था। कभी-कभार मरीजों को उल्टियां भी होती थीं तो इन्हीं बाल्टियों का प्रयोग किया जाता था। इस पूरे मामले को लेकर 'अमृत विचार' ने 30 मार्च के अंक में 'जिला अस्पताल में भर्ती होना है तो बाल्टी लेकर आइए' शीर्षक से समाचार प्रकाशित किया था। खबर प्रकाशित होने के बाद ही सीएमएस ने मामले में गंभीरता से कार्रवाई कराने की बात कही थी। उन्होंने गुरुवार को इस संबंध में आदेश भी जारी कर दिया।

जिला अस्पताल के मेडिकल वॉर्ड में रखाई गई चिलमची।

जिला अस्पताल में भर्ती होना है तो बाल्टी लेकर आइए

विडंबना: 212 बेड वाले अस्पताल में हर एक मरीज को खरीदनी पड़ती है 30 रुपये की बाल्टी

30 मार्च को प्रकाशित खबर की पीडीएफ। अमृत विचार

जानिए क्या होती है चिलमची

लोहे के स्टैंड पर मरीजों के पास एक स्टील का तसला रखा होता है। उस तसले में न सिर्फ मरीज उल्टियां कर सकते हैं बल्कि उपयोग हुई सिरिंज व मरहम-पट्टी डाली जाती है।

> मैंने आदेश जारी कर दिया है। मेडिकल वार्ड से चिलमची रखने की शुरुआत कराई है। इसे शुक्रवार को राउंड के दौरान चेक भी करूंगा। धीरे-धीरे और वार्डों में शुरुआत कराऊंगा, ताकि मरीजों को एक ही रुपये में सारा लाभ मिल सके। - डॉ. अरुण प्रकाश श्रीवास्तव, सीएमएस, जिला अस्पताल।

आठ को रामकोट की परिक्रमा करेंगे साधु-संत

अयोध्या। हिंदू नववर्ष पर अयोध्या में होने वाली परंपरागत रामकोट की परिक्रमा की तैयारी को लेकर विक्रमादित्य न्यास महोत्सव समिति की बैठक गुरुवार को लक्ष्मण किला में हुई। इसमें आठ अप्रैल को 21वीं परिक्रमा दोपहर तीन बजे गजेंद्र भगवान का पूजन अर्चन कर शुरू होगी। बैठक में शामिल राममंदिर के ट्रस्टी डॉ. अनिल मिश्र ने बताया कि दो दशक पुरानी परंपरा को पूरे भव्यता से निभाया जाएगा। परिक्रमा में भगवान के स्वरूपों की झांकी सजेगी। उन्होंने कहा कि अयोध्या की विद्यस्थली रामकोट की परिक्रमा के अंतर्गत पवित्र स्थान हनुमानगढ़ राम जन्मभूमि कनक भवन सहित कई मठ मंदिर आते हैं। बैठक में जगद्गुरु वासुदेवाचार्य, महंत मैथिली रमण शरण, महंत रामशरण दास, महंत अवधेश दास, महंत मिथिलेश नंदिनी शरण, महंत रामशरण दास रामायणी, महंत सीताराम दास महंत देवेशाचार्य, जगद्गुरु वासुदेवानंद भास्कराचार्य सहित अन्य मौजूद रहे।

नवजात के जन्म पर लगने लगा बीसीजी व हेपेटाइटिस का टीका

पहले 18 घंटे बाद नवजात को मिल पाता था सुरक्षा चक्र, रात आठ बजे के बाद जन्मे शिशुओं को अगली सुबह ही लग रहा टीका

कार्यालय संवाददाता, लखीमपुर खीरी

अमृत विचारः महिला अस्पताल में टीकाकरण कक्ष के बंद होने की परंपरा बुधवार से खत्म हो गई। इससे नवजात को रात आठ बजे तक टीकाकरण का सुरक्षा चक्र मिलने लगा है। बुधवार को पहले दिन चार और दूसरे दिन बृहस्पतिवार की शाम चार बजे तक दो नवजात को बीसीजी व हेपेटाइटिस की वैक्सीन लगाई गई।

महिला अस्पताल का टीकाकरण कक्ष पिछले कई सालों से दो बजे बंद हो रहा था। इससे दो बजे के बाद जन्म लेने वाले नवजातों को जन्म पर होने वाले टीकाकरण का नहीं मिलता था। नवजातों को सुरक्षा कवच मिलने में 18 से 20 घंटे का समय लग जाता है। स्थित यह थी सुबह आठ से लेकर दो बजे तक दो से तीन एएनएम टीकाकरण कक्ष में वैक्सीनेशन करती थी और दो बजे ताला डालकर चली जाती थी। इसका खुलासा तीन दिन पहले सीएमओ के निरीक्षण में हुआ। इस पर नाराजगी जताते हुए सीएमओ ने एएनएम की ड्यूटी रोस्टर अनुसार लगाकर बच्चों को समय पर सुरक्षा कवच मुहैया कराने के निर्देश दिए। इस पर महिला अस्पताल का वैक्सीनेशन कक्ष अब रात आठ बजे तक खुलने लगा है। बुधवार को पहले दिन चार और बृहस्पतिवार शाम चार बजे तक दो नवजातों को जानलेवा बीमारियों से सुरक्षित रखने के लिए टीकाकरण किया गया। हालांकि रात आठ बजे के बाद जन्मे नवजातों को अगली सुबह आठ बजे ही मिल पा रहा वैक्सीनेशन का लाभ।

महिला अस्पताल में वैक्सीन लगाने के बाद पोर्टल पर फीडिंग करती एएनएम।

> महिला अस्पताल में दोपहर दो बजे से रात आठ बजे तक टीकाकरण कक्ष खुल रहा है। इससे इस दौरान जन्मे नवजात शिशुओं को सुरक्षा कवच मिलने लगा है। –डॉ. ज्योति मेहरोत्रा, सीएमएस महिला अस्पताल।

टीका	बीमारी
बीसीजी	टीबी
हेपेटाइटिस	पीलिया
जेई	जापानी इंसेफेलाइटिस
पेंटावेलेंट	डिप्थीरिया, पर्टुसिस, टिटनेस, हेपेटाइटिस बी और एचआईवी
पीसीवी	निमोनिया
ओपीवी व आईपीवी–	पोलियो
एमआर	खसरा
डीपीटी	काली खांसी
टीडी	टिटनेस व डिप्थीरिया
रोटावायरस	डायरिया

टीकाकरण

जन्म पर	बीसीजी, हेपेटाइटिस–बी व पोलियो ओपीवी
डेढ़ माह	पेंटावेलेंट व पोलियो ओपीवी, रोटावायरस
ढाई माह	पेंटावेलेंट, पोलियो ओपीवी, रोटावायरस
साढ़े तीन माह	पेंटावैलेंट, पोलियो ओपीवी, पीसीवी, रोटा वायरस
नौ माह	खसरे का टीका, विटामिन–ए, जेई, आईपीवी बूस्टर, पीसीवी बूस्टर
16 से 24 माह	डीपीटी बूस्टर–1, विटामिन– ए टू, एमआर– टू, जेई– टू, ओपीवी बूस्टर
5 से 6 साल	डीपीटी बूस्टर– 2
दस साल	डिप्थीरिया
16 साल	डिप्थीरिया

डेढ़ वर्ष की बच्ची की नाली में गिरने से मौत

संवाददाता, पसगवां (लखीमपुर खीरी)

अमृत विचारः थाना क्षेत्र के गांव पांडेयवारी में एक डेढ़ वर्ष की बच्ची की घर के मुख्य दरवाजे के पास सड़क किनारे बनी नाली में गिरकर मौत हो गई। सूचना मिलने पर परिवार में कोहराम मच गया।

तान्या (फाइल फोटो)

गांव पांडेयवारी निवासी नीरज मिश्रा की डेढ़ साल की बेटी तान्या घर में ही खेल रही थी। वह धीरे-धीरे चलते चलते घर के मुख्य दरवाजे के पास लगे इंटरलाकिंग के निकट रास्ते पर बनी डेढ़ फीट गहरी नाली में गिर गई। नाली में पानी भरा होने के कारण उसकी मौत हो गई। कुछ देर बाद गांव की एक महिला रास्ते से गुजरी तो उसकी नजर बच्ची पर पड़ी। उसने घर वालों को घटना की जानकारी दी। परिजन मौके पर पहुंचे और बच्ची को बाहर निकाला तो वह मृत मिली। इससे उनके परिवार में चीख पुकार मच गई। बच्ची की मौत से उसकी मां वंदना मिश्रा का रो रो कर हाल बेहाल है।

तीन जगहों पर आग लगने से नौ घर का सामान जला, 3 पशु झुलसे

मझगईं के दो गांवों में लगी आग से सात व मोहम्मदाबाद में दो घर जले, लाखों का नुकसान

कार्यालय संवाददाता, लखीमपुर खीरी

अमृत विचारः थाना खीरी के गांव मोहम्मदाबाद में बुधवार की रात पशु बाड़े में लगी आग ने दो घरों को अपनी चपेट में ले लिया, जिससे घरों में रखा सारा सामान जल गया। वहीं तीन पशु भी झुलस गए। चाय बनाते समय खागी ओयल में सिलिंडर से आग भड़क उठी। समय से आग पर काबू मिलने से कोई खास नुकसान नहीं हुआ। उधर, पलिया तहसील के थाना मझगई क्षेत्र के दो गांवों में लगी आग से सात घर जल गए। जिससे घरों में रखा लाखों रुपये का सामान जलकर नष्ट हो गया। आग लगने का कारण ज्ञात नहीं हो सका है।

गुरुवार की सुबह करीब दस बजे गांव मोहम्मदाबाद निवासी रोजदार खां के घर के बाहर बनी पशुशाला में अज्ञात कारणों से आग लग गई। जब तक घर वालों को आग लगने की जानकारी होती और शोर शराबा कर बुझाने की कोशिश करते। तब तक हवा तेज चलने के कारण आग ने विकराल रूप ले लिया। इससे घास-फूस से बने उसके दो छप्पर जलकर खाक हो गऐ। पशुशाला में बंधी दो भैंसें व एक पड़िया गंभीर रूप से झुलस गई। वहीं, घर में रखा सारा सामान भी जल गया। ग्रामीण आग पर काबू पाते। इससे पहले ही आग ने पड़ोसी जमीउल्ला खां घर को अपने आगोश में ले लिया। जमीउल्ला खां ने बताया कि वह कपड़ों की सिलाई करते हैं। ईद के त्योहार के चलते सिलने के लिए तमाम लोगों के कपड़ों के साथ ही अनाज समेत घर में रखा सारा सामान जलकर आग की भेंट चढ़ गया। इसी थाना क्षेत्र के खागी ओयल निवासी खुशीराम की पत्नी सुबह करीब आठ बजे कमरे में चाय बना रही थी। इसी बीच गैस रिसाव होने के कारण सिलिंडर में आग धधक पड़ा। इससे घर में चीख पुकार मच गई। शोर गुल सुनकर आस-पास गांव के तमाम लोग और पुलिस भी मौके पर पहुंच गई। पुलिस ने ग्रामीणों की मदद से गैस बुझाई और सिलिंडर को बाहर निकाला। आग से किसी प्रकार का कोई नुकसान नहीं हुआ। उधर थाना मझगईं की ग्राम पंचायत त्रिलोकपुर के मजरा वनघुसरी में बुधवार की रात करीब दस राम बहादुर के घर अज्ञात कारणों के चलते आग लग गई। जब तक लोग उठते और कुछ समझ पाते। तब तक आग ने एक-एक कर सात घरों को अपनी चपेट में ले लिया। इस अग्निकांड में राम बहादुर के साथ ही विनोद, रामखेलावन, कंधई, राम समुझ, दुजई, हरि व एक-एक अन्य ग्रामीण का घर जलकर राख के ढेर में बदल गया। सूचना पर मौके पर पहुंची मझगई पुलिस व अग्निशमन दल ने आग पर काबू पाया। इस अग्निकांड में घरेलू सामान, अनाज, बिस्तर कपड़े, साइकिल, बच्चों की कॉपी- किताबें, चारपाई, कागजात आदि जल गए। गांव लोकनपुरवा में ज्ञान प्रकाश दास की चक्की पर आटा पीसा जा रहा था। इसी बीच अचानक आग लग गई। इससे वहां अफरातफरी मच गई।

गांव वनघुसरी में लगी आग को बुझाते दमकलकर्मी।

गांव खागी ओयल में गैस सिलेंडर बाहर लेकर जाता सिपाही।

अग्निकांड के दौरान मौके पर लगी ग्रामीणों की भीड़। अमृत विचार

तिकुनिया-नेपाल बॉर्डर पर बढ़ाई सतर्कता, पेट्रोलिंग

▸▸ नो मैंस लैंड पिलर भी देखे, नौका घाटों पर की संदिग्धों की चेकिंग

कार्यालय संवाददाता, लखीमपुर खीरी

अमृत विचारः लोकसभा चुनाव और अलविदा की नमाज को लेकर भारत-नेपाल सीमा पर चौकसी बढ़ाई गई है। गुरुवार को तिकुनिया क्षेत्र की भारत-नेपाल सीमा पर एसडीएम निघासन अश्वनी कुमार सिंह और सीओ प्रवीण कुमार यादव ने एसएसबी जवानों के साथ पेट्रोलिंग की। मोहाना नदी पर संचालित नौका घाटों का भी निरीक्षण कर जरूरी दिशा-निर्देश दिए।

तराई में स्थित लखीमपुर खीरी जिले की एक सीमा भारत-नेपाल से जुड़ी है। सीमा खुली होने के कारण दोनों देशों के बीच लोगों का आवागमन रहता है। इसको यह सीमा काफी संवेदनशील है। सीमा की सुरक्षा को लेकर एसएसबी समेत कई सुरक्षा एजेंसियां तैनात हैं, जो सीमा की निगरानी कर रही हैं। लोकसभा चुनाव को लेकर पुलिस और प्रशासन ने भारत-नेपाल सीमा पर सतर्कता और बढ़ा दी है। एसएसबी और पुलिस की संयुक्त टीमें पैदल गस्त कर कड़ी निगरानी रख रही हैं। गुरुवार को एसडीएम निघासन अश्वनी कुमार सिंह, सीओ निघासन प्रवीण कुमार यादव भारी पुलिस फोर्स के साथ कोतवाली तिकुनिया क्षेत्र में स्थित भारत-नेपाल सीमा पर पहुंचे। अधिकारियों ने एसएसबी जवानों के साथ सीमा पर पेट्रोलिंग की। इस दौरान आने-जाने वाले लोगों की भी चेकिंग की गई। संदिग्धों से टीमों ने पूछताछ की और आईडी वेरीफिकेशन किया। अफसरों ने नेपाल पुलिस के साथ सीमा पर लगे स्तंभों का भी निरीक्षण किया। इसके अलावा सीमा पर बह रही मोहना नदी के गुलरिया पत्थर शाह घाट, दीपनगर, मरिया घाट, डॉक्टर घाट आदि घाटों का निरीक्षण किया। सीमा पर बने बैरियर व चेकपोस्ट पर नियुक्त पुलिसकर्मियों को लोकसभा चुनाव को लेकर अवैध तस्करी, संदिग्ध वाहनों व व्यक्तियों की सघन चेकिंग करने के निर्देश दिए गए।

भारत–नेपाल सीमा पर पेट्रोलिंग करते एसडीएम अश्वनी कुमार सिंह, सीओ प्रवीण कुमार यादव व एसएसबी जवान।

कोतवाली तिकुनिया क्षेत्र में नेपाल सीमा पर स्थित पिलर का निरीक्षण करते एसडीएम व सीओ।

देवी-देवताओं व प्रधानमंत्री पर की अभद्र टिप्पणी, वीडियो वायरल

कार्यालय संवाददाता, लखीमपुर खीरी, अमृत विचार : हिंदू देवी देवताओं और प्रधानमंत्री पर एक युवक ने देवी देवताओं और प्रधानमंत्री के प्रति अशोभनीय टिप्पणी की और जिसका एक वीडियो फेसबुक पर अपलोड कर दिया, जो सोशल मीडिया पर वायरल हो रहा है। इससे लोगों में काफी रोष है। पुलिस ने वायरल वीडियो को संज्ञान में लेकर जांच शुरू कर दी है। यह वीडियो फेसबुक पर नाजिम खान की आईडी से अपलोड किया गया है। वीडियो में मर्यादा पुरुषोत्तम भगवान श्रीराम, उनके परिवार के प्रति अमर्यादित टिप्पणी कर वीडियो बनाया गया है। साथ ही प्रधानमंत्री के लिए भी अशोभनीय बातें कहीं हैं। बुधवार की देर शाम किसी ने इस वीडियो को सोशल मीडिया पर वायरल कर दिया, जिससे लोगों में आक्रोष फैल गया है। पुलिस ने वीडियो पर संज्ञान लेकर छानबीन शुरू कर दी है। सीओ सिटी रमेश कुमार तिवारी ने बताया कि वीडियो उनके संज्ञान में आया है। मामले की सर्विलांस सेल की माध्यम से जांच की जा रही है। आरोपी के खिलाफ सख्त कार्रवाई की जाएगी।

सार-संक्षेप

अहमदनगर में बाघ ने बछिया व पिल्ले को बनाया निवाला

संवाददाता, गोला गोकर्णनाथ (लखीमपुर खीरी), अमृत विचार : बाघ के निरंतर हो रहे हमलों से ककलापुर, जार, अहमदनगर के ग्रामीण परेशान हैं। बाघ ने बछिया और एक पिल्ले को हमला कर मार डाला है। ग्रामीणों की समस्या देखते हुए वन विभाग के अधिकारियों ने जार और ककलापुर के मध्य नहर पर खड़ी झाड़ियों की जेसीबी से सफाई कराई है। साथ ही नहर के किनारे कैमरे लगवा दिए हैं, ताकि बाघ की लोकेशन ट्रेस की जा सके। मंगलवार की शाम को बाघ ने अहमदनगर में बछिया पर हमला कर दिया। बुधवार शाम अहमदनगर निवासी गज्जा के पिल्ले को उठा ले गया, ग्रामीणों के शोर मचाने, पटाखे दगाने, पीपा बजाने पर बाघ पिल्ले को मृत छोड़कर चला गया। एक सप्ताह पूर्व बाघ ने ककलापुर के गन्ना छील रहे युवक राधेश्याम पर हमला कर गंभीर घायल कर दिया था। जिससे ग्रामीणों में दहशत फैली है। ग्रामीणों ने बाघ की सूचना वनरक्षक बालेस्टर यादव को दी है। किंतु अभी तक बाघ के न पकड़े जाने से ग्रामीणों में रोष है।

ग्राम जार में झाड़ियों की जेसीबी से सफाई कराते वनकर्मी।

लायंस क्लब धनगढ़ी के सदस्यों ने शिव मंदिर में की पूजा

शंकर प्रसाद तिवारी को सम्मानित करते रीजन चेयरपर्सन शिवगोपाल गुप्ता।

संवाददाता, गोला गोकर्णनाथ। अमृत विचार : नेपाल राष्ट्र के धनगढ़ी लायंस क्लब के पदाधिकारियों ने छोटी काशी के पौराणिक शिव मंदिर में पूजा अर्चना कर दोनों देशों के आपसी सहयोग का संकल्प लिया। नगर के एक होटल में पड़ोसी मित्र देश नेपाल धनगढ़ी लायंस क्लब के सदस्यों को सम्मानित किया। गुरुवार को लायंस क्लब गोला और धनगढ़ी लायंस क्लब के सदस्यों ने एक दूसरे को सम्मानित कर पौराणिक शिवमंदिर में दर्शन किए। लायंस क्लब के अध्यक्ष लायंस रंजीत सिंह और धनगढ़ी लायंस क्लब के अध्यक्ष लायंस शंकर प्रसाद तिवारी की अध्यक्षता में दोनों क्लब के सदस्यों ने एक दूसरे से विचार–विमर्श कर एक दूसरे का सहयोग करने की शपथ ली। रीजन चेयरपर्सन शिवगोपाल गुप्ता, राजेश पांडे, शशिकांत गुप्ता, ललित विश्वास, विजय सक्सेना, कपिल पुरवार, पंकज गुप्ता, तनुज भसीन, डॉ रविशंकर वर्मा, लायंस क्लब लखीमपुर सहित लायंस क्लब के तमाम सदस्य मौजूद रहे।

चरागाह की भूमि में कब्जा कर बो दिया गेहूं

संवाददाता, उचौलिया (लखीमपुर खीरी), अमृत विचार : थाना उचौलिया क्षेत्र के गांव पिपरोला मर्दन में चरागाह की भूमि पर कब्जा कर फसल बोने का मामला प्रकाश में आया है। इसे लेकर प्रधान प्रतिनिधि और लेखपाल का बयान भी विरोधाभासी है। मोहम्मदी तहसील की ग्राम पंचायत किशनपुर जमुनी के राजस्व ग्राम पिपरोला मर्दन में 2.540 हेक्टेयर जमीन राजस्व विभाग के अभिलेखों में चरागाह के नाम दर्ज है। इस पर गांव के ही कुछ लोगों ने कब्जा कर गेहूं की फसल बो ली। इससे पहले धान की फसल भी कब्जेदार काट चुके हैं। लेखपाल राजेश कुमार ने बताया कि धान की फसल के समय चारागाह की भूमि पर अवैध कब्जा हटवाया गया था और चरागाह को प्रधान प्रतिनिधि की सुपुर्दगी में दे दिया था। दोबारा कब कब्जा कर गेहूं की फसल बोई गई, इसकी उन्हें जानकारी नहीं है। प्रधान प्रतिनिधि सुखदेव सिंह का कहना है कि चरागाह को कभी भी कब्जा मुक्त नहीं किया गया। लेखपाल राजेश कुमार ने बताया कि वह रिपोर्ट तैयार कर एसडीएम को देंगे। अवैध कब्जा धारकों को नोटिस दे दिया गया है। खड़ी गेहूं की फसल की नीलामी की जायेगी। एसडीएम डॉ. अवनीश कुमार ने बताया कि लेखपाल राजेश कुमार को कार्रवाई करने का आदेश दिया गया है।

कार सवार दंपती से पुलिस ने की अभद्रता

कार्यालय संवाददाता, लखीमपुर खीरी, अमृत विचार : लोकसभा चुनाव को लेकर की जा रही वाहन चेकिंग के नाम पर पुलिस उत्पीड़न की घटनाएं बढ़ रही हैं। पुलिस ने निघासन चौराहा पर लखीमपुर से आ रही एक कार को रोक लिया। उसमें सवार दंपती के साथ अभद्रता की। पीड़ित ने महिला आयोग और एसपी को शिकायती पत्र देकर कार्रवाई की मांग की है। एसपी ने जांच कर कार्रवाई का आश्वासन दिया है। थाना व कस्बा निघासन निवासी अपराजिता मिश्रा ने बताया कि घटना पहली मार्च की है। वह अपने पति व बेटी के साथ लखीमपुर से कार में सवार होकर घर जा रही थी। रात करीब 11:30 बजे जब निघासन चौराहा पर पहुंची तो वहां खड़े एक दरोगा व दो सिपाहियों ने उसकी कार रोक ली। तीन पुलिस वाले उसकी कार के पास आ गए और गाली गलौज करने लगे। महिला का आरोप है कि उसने जब पति के साथ गाली गलौज करने का विरोध किया तो दरोगा और सिपाही भी गालियां देने लगे। कार में रखा सामान नीचे उतारकर फेंक दिया। साथ ही दिनेश कुमार के नाम के सिपाही ने उसका (महिला) का हाथ पकड़कर गाड़ी के नीचे खींचने लगा। महिला का कहना है कि दरोगा की डांट के बाद से उसकी आठ वर्षीय बेटी सदमे में हैं। उसी दिन से बच्ची ने खाना पीना छोड़ दिया है। उसकी मानसिक स्थित ठीक नहीं है। उस समय कोई भी महिला कांस्टेबल मौजूद नहीं थी। पीड़ित महिला ने राज्य महिला आयोग और एसपी को शिकायती पत्र देकर कार्रवाई की मांग की है। एसपी गणेश प्रसाद साहा ने जांच कर कार्रवाई का आश्वासन दिया है।

सपा छात्र सभा के निवर्तमान राष्ट्रीय उपाध्यक्ष ने दी जान

▸▸ बुधवार की रात को ही दिल्ली से घर वापस आया था आकाश लाला

संवाददाता, गोला गोकर्णनाथ।

अमृत विचारः समाजवादी पार्टी छात्र सभा के निवर्तमान राष्ट्रीय उपाध्यक्ष आकाश लाला ने घर में ही चादर से पंखे में लटक कर आत्महत्या कर ली है। सूचना पर पहुंची पुलिस ने शव पोस्टमार्टम के लिए भेज दिया है।

नगर के मोहल्ला भारत भूषण कालोनी निवासी सपा छात्र सभा के निवर्तमान उपाध्यक्ष आकाश लाला (32) का शव घर के कमरे में ही पंखे से लटकता मिला है। परिजन बताते हैं कि आकाश लाला बुधवार की रात दिल्ली से फ्लाइट पर लखनऊ होकर घर वापस आया था। गुरुवार को जब वह रोज की तरह नहीं उठा तो उसकी मां सुनीता सक्सेना ने नगर में ही रिश्तेदारों को सूचना दी। लोगों ने कमरे में देखा तो घटना की जानकारी हुई। सूचना पर पहुंची पुलिस ने शव पोस्टमार्टम के लिए भेजा है। घटना की सूचना पाकर नगर के तमाम लोगों के अलावा सपा के पूर्व विधायक विनय तिवारी, पालिकाध्यक्ष विजय शुक्ला रिंकू, व्यापार मंडल जिलाध्यक्ष अरुण अवस्थी, विजय पाठक, रामजी रस्तोगी भारत भूषण कालोनी पहुंच गए। कोतवाल इंद्रजीत सिंह, सीओ अजेंद्र कुमार यादव ने भी मौके पर पहुंच कर घटनास्थल का जायजा लिया। सीओ ने बताया कि प्रथम दृष्टया आत्महत्या का ही मामला प्रतीत हो रहा हैं। पोस्टमार्टम रिपोर्ट आने पर मृत्यु के कारणों का खुलासा हो सकेगा। समाजवादी पार्टी के पूर्व जिला अध्यक्ष अनुराग पटेल, पूर्व एमएलसी शशांक यादव, जिलाध्यक्ष रामपाल सिंह आदि ने दुख व्यक्त करते हुए कहा कि यह जनपद के समाजवादी पार्टी व युवा नौजवानों के लिए अपूर्णनीय क्षति है।

आकाश लाला। (फाइल फोटो)

अभय सिंह ने बढ़ाया प्रदेश और जिले का मान

▸▸ कर्नाटक में हुई है सेपक टाकरा चैंपियनशिप

संवाददाता, गोला गोकर्णनाथ।

अमृत विचारः सेपक टाकरा टीम ने कर्नाटक में हुई चैपियन शिप में खिलाड़ी अभय सिंह ने सिल्वर मेडल जीत कर अपने प्रदेश और जिले का नाम रोशन किया है।

नगर से सटे ग्राम जहानपुर गोला देहात के निवासी अभय सिंह ने अपनी टीम के साथ कर्नाटक के दवांगेरे में 26 से 30 मार्च तक हुई सब जूनियर और जूनियर बी/जी की नेशनल चैंपियनशिप में हिस्सा लिया। जिसमें खीरी के खिलाड़ी ने दिल्ली मणिपुर को हराकर अपना फाइनल में स्थान पा लिया। फाइनल मैच में यूपी की टीम को सिल्वर और बिहार की टीम को गोल्ड मिला। इस चैंपियनशिप में कई राज्यों ने हिस्सा लिया था।

सिल्वर मेडल के साथ अभय सिंह।

एक साल से बरेली में प्रशिक्षण ले रहे हैं अभय सिंह

गोला गोकर्णनाथ। जिला सेपक टकरा एसोसिएशन लखीमपुर खीरी के जिला सचिव पूर्व आइटीबीपी तानसिंह ने बताया कि यह उपलब्धि खिलाड़ियों की कड़ी मेहनत से प्राप्त कर रहे हैं। खिलाड़ी अभय सिंह कहना है कि जिला खीरी का नाम अंतर्राष्ट्रीय लेवल पर रोशन करना चाहते हैं। जिला सचिव ने बताया कि चैपियनशिप में उपविजेता बनने का श्रेय प्रदेश के जनरल सेक्रेटरी डॉ एमसी रिया, इंटरनेशनल कोच शर्मा को जाता है। जिन्होंने जिले के लिए बहुत योगदान दिया। साथ ही जिला अध्यक्ष राजेंद्र कुमार, उपाध्यक्ष कुमारी मेघना सिंह, कोषाध्यक्ष सानू सिंह राजपूत, मीडिया प्रभारी रिंकू ठाकुर को यह श्रेय जाता है।

अपमान से क्षुब्ध होकर अर्चना ने फांसी लगाकर की थी आत्महत्या

▸▸ ठेके पर दी गई जमीन के बाकी रुपए मांगने पर किया था अभद्र व्यवहार

▸▸ पिता-पुत्र के खिलाफ आत्महत्या के लिए प्रेरित करने की रिपोर्ट दर्ज

कार्यालय संवाददाता, लखीमपुर खीरी

अमृत विचार : थाना खीरी के गांव सैदापुर सरैया निवासी बेवा अर्चना की आत्महत्या के मामले में पुलिस ने गांव के ही पिता–पुत्र के खिलाफ आत्महत्या के लिए मजबूर करने की रिपोर्ट दर्ज की है। आरोप है कि अर्चना ठेके पर दिए गए अपने खेत की बकाया रकम आरोपियों के घर लेने गई थी। जहां पर आरोपियों ने उसके साथ गाली गलौज कर अभद्र व्यवहार किया था। गांव सैदापुर सरैया निवासी विमल कुमार ने बताया कि उसके चचेरे भाई स्वर्गीय मुकेश कुमार कि पत्नी अर्चना देवी ने गांव के ही शिवकुमार को अपने हिस्से की दस बीघा जमीन फसल बोने के लिए 4500 सौ रुपये प्रति बीघा की दर से ठेके पर दी थी, जिसका एक लाख रुपए बकाया था। आरोपी शिवकुमार ने बकाया रुपए होली पर देने का वादा किया था, लेकिन आरोपी ने रुपए नहीं दिए। तब अर्चना देवी 26 मार्च 24 को शिवकुमार के घर गई और रुपए मांगे। इस बात पर शिवकुमार और उसका पुत्र रंजीत भड़क उठा और गालियां देते हुए अभद्र व्यवहार किया। उसने घर आकर अपने पुत्र सर्वेश कुमार उर्फ विपिन कुमार (15) को पूरी बात बताई। इस पर परिवार वालों ने अर्चना को समझाया बुझाया, लेकिन इसके बाद भी उसने आहत होकर 26 मार्च की रात गले में साड़ी का फंदा डाल लिया और घर के आंगन के जाल से लटककर आत्महत्या कर ली। पुलिस ने विमल कुमार की तहरीर पर दोनों आरोपियों के खिलाफ रिपोर्ट दर्ज की है। एसओ अजीत कुमार ने बताया की जांच की जा रही है। जल्द ही आरोपियों को गिरफ्तार कर लिया जाएगा।

विरोध प्रदर्शन | तिकुनिया कांड की सियासत गरमाई, क्षेत्र में रही चर्चा, भाकियू टिकैत और चढ़ूनी ने तहसीलदार को सौंपा था ज्ञापन

किसान यूनियन का विरोध, भाजपा प्रत्याशी का सभास्थल बदला

संवाददाता, गोला गोकर्णनाथ।

अमृत विचारः भाजपा प्रत्याशी और केंद्रीय गृह राज्य मंत्री अजय मिश्र टेनी के जनसभा स्थल को लेकर गुरुवार को भारतीय किसान यूनियन (टिकैत और चढ़ूनी गुट) ने ऐतराज जताते हुए एसडीएम के माध्यम से निर्वाचन आयोग को संबोधित ज्ञापन तहसीलदार सुखवीर सिंह को सौंपा। उधर, विरोध की चर्चा आयोजकों तक पहुंची तो उन्होंने जनसभा स्थल बदल दिया है। बहरहाल, विरोध तो खत्म हो गया, लेकिन तिकुनियां कांड पर सियासत गर्म होती नजर आई।

किसान यूनियन के नेताओं ने सौंपे ज्ञापन में लिखा कि सात अप्रैल को गुरुनानक इंटर कॉलेज पहाड़पुर में भाजपा प्रत्याशी अजय मिश्र टेनी की चुनावी सभा का पुरजोर विरोध है। कॉलेज किसानों का है। किसानों पर अत्याचार करने और करवाने वाले की सभा यहां आयोजित करना किसानों के जख्मों पर नमक रगड़ने के समान है। जिससे तमाम किसानों की भावनाएं आहत हुयी हैं। चुनावी सभा की जानकारी से किसान आक्रोशित और उत्तेजित हैं। कहा कि यह सभा किसी अन्य स्थान पर कराई जाए। इसके साथ ही किसानों का यह निश्चय है कि यदि अजय मिश्र टेनी की प्रस्तावित सभा गुरुनानक इंटर कॉलेज पहाड़पुर में ही आयोजित करने की जिद की जाती है तो भारतीय किसान यूनियन (टिकैत) इसका कड़ा विरोध करेगी। किसानों ने सभा स्थल परिवर्तित कर किसानों के सम्मान की रक्षा करने की मांग उठाई है। जिससे विरोध को टाला जा सके। ज्ञापन की प्रतियां मुख्यमंत्री, पुलिस महानिदेशक, डीएम, एसपी और तहसीलदार को भी भेजी गई हैं। ज्ञापन सौंपते समय भारतीय किसान यूनियन टिकैत के प्रदेश महासचिव अमनदीप सिंह संधू, रेशम सिंह, सुधीर कुमार, अमृत पाल सिंह, लवप्रीत सिंह और चढ़ूनी ग्रुप के जिलाध्यक्ष बलकार सिंह, उत्तम कुमार, अनूप कुमार, राजीव सिंह आदि किसान मौजूद रहे।

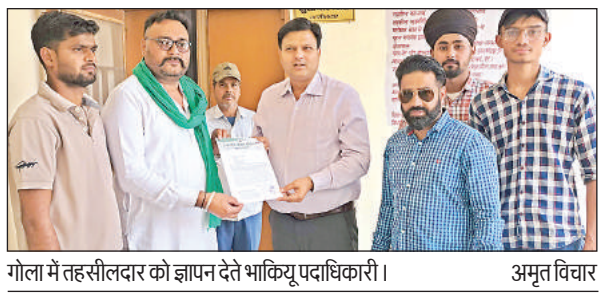
गोला में तहसीलदार को ज्ञापन देते भाकियू पदाधिकारी। अमृत विचार

अब डिग्री कॉलेज में बनाया जनसभा स्थल

किसान यूनियन नेताओं के विरोध को देखते हुए आयोजकों ने अब पास स्थित सरदार ईश्वर सिंह डिग्री कॉलेज, पहाड़पुर में सात अप्रैल को ही जनसभा प्रस्तावित कर दिया है, जिससे अब विरोध खत्म हो गया है।

> किसानों को तिकुनियां में गाड़ियों से रौंदने की घटना को कभी नहीं भुलाया जा सकता। ऐसे में किसानों के विद्यालय में जनसभा करने देने का तो औचित्य ही नहीं बनता। आयोजक अन्यत्र जहां चाहें सभा कराएं, लेकिन किसानों के कॉलेज में जनसभा नहीं होने देंगे। अमनदीप सिंह संधू, प्रदेश महासचिव– भाकियू

> भाजपा प्रत्याशी की जनसभा के लिए गुरुनानक इंटर कॉलेज में अनुमति की प्रक्रिया शुरू की गई थी, लेकिन किसान यूनियन ने ऐतराज जताया है, इसलिए अब उनकी जनसभा पास स्थित सरदार ईश्वर सिंह डिग्री कॉलेज में सात अप्रैल को ही आयोजित कराई जाएगी। कुलवंत सिंह चीमा, प्रधानाचार्य गुरुनानक इंटर कॉलेज–पहाड़पुर।

देश में स्वस्थ्य व मजबूत लोकतंत्र के लिये मतदान महत्वपूर्ण

मिर्जापुर, संवाददाता

अमृत विचार। जनपद में मतदान का प्रतिशत 75 प्लस के लक्ष्य को पूर्ण करने के दृष्टिगत विभिन्न तरीको से मतदाताओं को अपने मताधिकार का प्रयोग करने के लिये जागरूक करने हेतु विविध आयोजन जिला निर्वाचन अधिकारी प्रियंका निरंजन के मार्ग निर्देश में आयोजित किये जा रहें हैं। इसी क्रम में आज नगर के प्राचीन नार घाट से वृहद नौका रैली का आयोजन कर नव निर्मित फतहा घाट पर जाकर समापन किया गया।

नार घाट पर रैली का शुभारम्भ जिला निर्वाचन अधिकारी,जिला मजिस्ट्रेट प्रियंका निरंजन व पुलिस अधीक्षक अभिनन्दन तथा प्रभारी अधिकारी स्वीप, मुख्य विकास अधिकारी विशाल कुमार के द्वारा हरी झण्डी दिखाकर रवाना किया गया। जिला निर्वाचन अधिकारी, पुलिस अधीक्षक व मुख्य विकास अधिकारी, अपर पुलिस अधीक्षक नितेश सिंह के अलावा सभी अधिकारियों ने नाव पर सवार होकर भी फतहा घाट तक जाकर लोगो को आगामी 1 जून 2024 को मतदान के दिन अपने मताधिकार का प्रयोग करने के प्रति जागरूक किया गया। बोट रैली के शुभारम्भ के पूर्व जिला निर्वाचन अधिकारी ने बताया कि जनपद मीरजापुर में लोकसभा सामान्य निर्वाचन-2024 का चुनाव अन्तिम चरण में एक जून 2024 को होना हैं।

नाव रैली फतहा घाट पर पहुंचने पर भव्य आयोजन किया गया जहां पर समापन करते हुये जिला निर्वाचन अधिकारी ने आयोजक मुख्य विकास अधिकारी, नगर मजिस्ट्रेट लाल बहादुर सिंह, उप जिलाधिकारी सदर आसाराम वर्मा, अपर मुख्य अधिकारी जिला पंचायत, जिला पंचायत राज अधिकारी संतोष कुमार श्रीवास्तव, जिला सूचना अधिकारी, जिला विद्यालय निरीक्षक अमरनाथ सिंह, जिला बेसिक शिक्षा अधिकारी अनिल वर्मा व स्कूलो के प्रबन्धक व प्राचार्यो के द्वारा नाव रैली का आयोजन किया गया जिसके लिये वे बधाई के पात्र हैं।

उन्होने प्रेस प्रतिनिधियों से वार्ता करते हुये कहा कि मतदान मौलिक अधिकार होने के साथ ही हमारे लोकतंत्र के स्वास्थ्य के लिये भी महत्वपूर्ण हैं, मुख्य विकास अधिकारी विशाल कुमार ने कहा कि रैली के सफल आयोजन हेतु अधिकारियों कर्मचारियों को बधाई देते हुये कहा कि यह कार्यक्रम लगातार चलता रहेगा।

उन्होने कहा कि हम भारतीय को मतदान करने के अधिकार पर गर्व होना चाहिए। नाव रैली में जहां स्काउट के बच्चों के द्वारा बैण्ड बाजो से मधुर ध्वनि निकालते हुये जिला निर्वाचन अधिकारी व अन्य लोगो का स्वागत अभिनन्दन किया गया तो वहीं जनपद के लोकगायको में जटाशंकर एण्ड पार्टी तथा अमर नाथ शुक्ला की पूरी सांस्कृतिक टीम भी नाव में सवार होकर अपने गीतो के माध्यम से लोगो को वोट डालने के प्रति जागरूक करते हुये संदेश दिया।

शराब ठेकेदार के बेटे ने थानेदार की कुर्सी पर बैठकर बनायी रील

कौशांबी, प्रयागराज

रुतबा

अमृत विचार। कौशांबी जिले के सराय अकिल थाने के अंदर बुधवार को थानेदार की कुर्सी पर बैठे शराब ठेकेदार के बेटे का रील बनाते हुए एक वीडियो वायरल हुआ है। वायरल वीडियो से कौशांबी मे चर्चा का विषय बना हुआ है। वहीं उच्च अधिकारी इस वीडियो को फर्जी बताते हुए या कह रहे हैं कि कुर्सी थानेदार की नहीं है।

जानकारी के मुताबिक सराय अकिल ने बने थाना प्रभारी विनीत सिंह के कार्यालय में रखी उनकी कुर्सी पर स्थानीय शराब ठेकेदार मेवहर सत्यदेव पाठक का बेटा धीरज पाठक बुधवार को थाना प्रभारी की कुर्सी पर जाकर बैठ गया। युवक ने कुर्सी पर बैठकर रील बनाया। इतना ही नही वीडियो बनाने के बाद उसे सोशल मीडिया पर वायरल भी कर दिया। वीडियो में गाया है कि मेरे सपनो के महलो में रौशनी बनकर चमकूंगा मां। सूत्रों के मुताबिक धीरज पाठक इंस्पेक्टर विनीत सिंह एक बेहद करीबी है।

सोशल मीडिया पर वायरल हुयी वीडियो खूब चर्चा बटोर रही है। अब सवाल यह उठता है किथाना प्रभारी के कार्यालय पर रखी कुर्सी पर कोई बाहरी व्यक्ति कैसे जाकर बैठ गया और वीडियो बना लिया। भारी व्यक्ति इस करना में से यह सब जाहिर होता है कि थाने में बैठे पुलिसकर्मी या तोबेपरवाह हैया फिरकुर्सी पर बैठकर वीडियो बनाने वाला युवक थाने का कारखास है।

मामले मे सीओ चायल मनोज सिंह रघुवंशी का कहना है कि वीडियो इंस्पेक्टर की कुर्सी पर नही बनाया गया है। थाना प्रभारी की कुर्सी के बगल दूसरी में बैठकर बनाया गया है।

हलिया में पशु आश्रय स्थल पर मृत गाय को खुले में फेंका

हलिया (मिर्जापुर)। स्थानीय विकास खंड के ग्राम पंचायत हथेड़ा में जिला पंचायत द्वारा संचालित पशु आश्रय स्थल पर बुधवार की देर शाम एक निराश्रित की मौत हो जाने पर पशु आश्रय स्थल के कर्मियों ने गाय को खुले आसमान के नीचे फेंक दिये जाने पर स्थानीय गांव निवासी विवेक तिवारी ने फेंकी गई गाय का फोटो एसडीएम लालगंज गुलाब चंद्र को भेजकर शिकायत किया जिस पर एसडीएम ने तत्काल मामले को संज्ञान में लेते हुए पशु चिकित्साधिकारी डॉ कमलेश कुमार को फटकार लगाते हुए तत्काल मृत निराश्रित गाय को खुले आसमान से हटाकर दफन कराने का निर्देश दिया तथा यह भी कहा कि भविष्य में दोबारा इस तरफ की कोई घटना सामने नहीं आनी चाहिए अन्यथा कार्रवाई किया जायेगा। पशु आश्रय स्थल का संचालन कर रहे जिला पंचायत के ठेकेदार द्वारा पशुओं को केवल

एसडीएम से शिकायत पर कर्मियों ने गाय को दफन कराया

सुखा भूसा एक बार दिया जा रहा है जिससे निराश्रित पशु आये दिन अपनी जान गंवा रहे हैं।पशु आश्रय स्थल पर पशुओं की देखभाल करने के लिए तीन चार की संख्या में श्रमिकों को रखा गया है जो दिन में पशुओं को पशु आश्रय स्थल से बाहर निकालकर चराने के लिए लेकर जाते हैं। इस संबंध में एसडीएम लालगंज गुलाब चंद्र ने बताया कि हथेड़ा में संचालित जिला पंचायत द्वारा पशु आश्रय स्थल पर मृत गाय को खुले आसमान में फेंक दिये जाने की शिकायत मिलने पर पशु चिकित्सक को फटकार लगाते हुए तत्काल गाय को हटवाकर दफन करा दिया गया है साथ ही चेतावनी दी गई है कि भविष्य में ऐसी पुनरावृत्ति नहीं होने चाहिए अन्यथा कार्रवाई किया जायेगा।

महिला कांस्टेबल से दो दरोगाओं ने की बदसलूकी

संवाददाता, प्रयागराज

जबरदस्ती कार में बैठाने की कोशिश

अमृत विचार। आम जन मानस की सेवा और सुरक्षा का संकल्प लेने पुलिस जब खुद अपराध करने लगे तो समाज कहा सुरक्षित रहेगा। शहर रखी एक मामला ऐसा संज्ञान में आया है जहां महिला कांस्टेबल के साथ दो दरोगाओं ने पहले तो बदसलूकी की और फिर मारपीट की। जिस मामले में महिला कंस्टेबल ने थाने में शिकायत दर्ज कराते हुए रिपोर्ट दर्ज कराई है। मामले में दोनों दरोगाओ को जेल भेजते हुए जांच शुरु करा दी गयी है।

जानकारी के मुताबिक शिवकुटी थाना अंतर्गत बुधवार की रात दरोगा उज्ज्वल राय और कलीमुद्दीन ने ड्यूटी के वक्त शराब पी रखी थी। दोनो चलने की हालत मे नही थे। उस दौरान मनमोहन पार्क के पास एक महिला कांस्टेबल को देखते ही दोनों दरोगा ने महिला से थाने तक पहुंचाने के लिए कहा। जिसपर महिला कंस्टेबल ने दोनो को नशे की हालत में देख साफ मना कर दिया।

उस दौरान दोनो महिला सिपाही से बदसलूकी करने लगे। महिला ने विरोध किया तो उसे मारने पीटने लगे। वही दरोगा उज्ज्वल राय का भाई आ गया और अपनी गाडी से ले जाने लगा। उस वक्त महिला भी सीधे थाने पहुंच गयी और थाना प्रभारी से पूरी घटना की जानकारी दी। जिसके बाद मामले में महिला कंस्टेबल की तहरीर पर दोनों दरोगाओ के खिलाफ पुलिस ने मुकदमा दर्ज जेल भेज दिया है। वही प्रकरण की जांच की जा रही है।

गश खाकर सड़क पर गिरने से युवक की मौत

लालगंज प्रतापगढ़ अमृत विचार : दवा लेने आया युवक अचानक गश खाकर गिर गया। ट्रामा सेंटर ले जाने पर चिकित्सकों ने युवक को मृत घोषित कर दिया। घटना से परिजन बिलखने लगे। सांगीपुर थाना क्षेत्र के पूरे दूधी भोजपुर गांव के बत्तीस वर्षीय उमाशंकर मिश्र पुत्र रामसजीवन मिश्र गुरूवार की दोपहर करीब 2 बजे अपने बीमार पिता की दवा लेने के लिए बाइक से लालगंज कस्बा आये हुए थे। कस्बा स्थित एचडीएफसी बैंक के पास बाइक खड़ी कर वहीं पानी पीने लगे। इसी बीच अचानक सड़क पर गिरकर अचेत हो गये। आसपास के लोग युवक को इलाज के लिए ट्रामा सेण्टर भेजवाया। यहां चिकित्सकों ने परीक्षण के बाद उसे मृत घोषित कर दिया। प्रभारी निरीक्षक विजयकांत सत्यार्थी ने बताया कि प्रथम दृष्टया हीट स्ट्रोक से युवक की मौत लग रही है। परिवार के लोगों ने पीएम कराने से मना कर दिया। तहरीर मिलने पर कार्रवाई की जाएगी।

राजकीय बाल गृह शिशु के 12 बच्चों को मिली नई राह

संवाददाता, प्रयागराज

अमृत विचार। राजकीय बाल गृह शिशु प्रयागराज में आवासित बच्चों के बेहतर शिक्षा के लिए एल.के.जी. से कक्षा पांच तक के मध्य विभिन्न कक्षाओं में 12 बच्चों का नामांकन विशिष्ट वात्सल्य पब्लिक स्कूल सिविल लाइन्स में कराया गया है।

स्कूल जाने वाले सभी बच्चों को न्यायमूर्ति अजय भनोट एवं उनकी पत्नी ने तिलक लगाकर उनके भविष्य के लिए मंगल कामना की। साथ ही खुल्दाबाद स्थित बाल गृह परिसर से उनके स्कूली वाहन को हरी झंड़ी दिखाकर पुष्प वर्षा के साथ रवाना किया गया। न्यायमूर्ति व उपस्थित अधिकारीगणों ने इस मौके पर पठन-पाठन सामाग्री और उपहार देकर उनको प्रोत्साहित

भी किया। इस अवसर पर जिला प्रोबेशन अधिकारी सर्वजीत सिंह ने बताया कि 12 बच्चों के अतिरिक्त 6 वर्ष से कम उम्र के कुल 7 बच्चें खुल्दाबाद स्थित आगंनबाड़ी केन्द्र में शिक्षा ग्रहण कर रहे हैं। इसी प्रकार प्रदेश के सभी बाल गृहों से कुल 472 निराश्रित बच्चों का नामांकन शैक्षणिक सत्र 2024-25 में विद्यालयों में कराया गया है। जिसमें 275 लड़के व 197 लड़कियां शामिल हैं। यह कार्य किशोर न्याय समिति, उच्च न्यायालय इलाहाबाद के पर्यवेक्षण में शासन के निर्देश पर पूरे प्रदेश के समस्त राजकीय बाल गृहों में संचालित किया जा रहा है।

तीन दिन से धूप में तड़प रही गौ माता

कोरांव/नैनी, अमृत विचार : एक ओर जहां प्रदेश की सरकार गौवंशीन के लिए योजना बनाकर कार्य कर रही है, वहीं अधिकारी सरकार की मंशा के विपरीत काम करके योजना की बखिया उधेड़ रहे हैं। तमाम गौ आश्रय केंद्रों की स्थिति भी संतोषजनक नहीं है। ऐसे में सड़क पर घूमने वाले पशुओं की क्या कहा जाए।

कोरांव के लेडियारी मार्ग पर पिछले तीन दिन से एक गाय बीमार पड़ी है, जो कभी भी दम तोड़ सकती है। आसपास के लोगों ने इसकी सूचना पशु अस्पताल में दी। बावजूद इसके मौके पर कोई चिकित्सक नहीं पहुंचा। कम्पाउन्डर ही गाय का उपचार कर रहा है। पशु चिकित्सक के बारे में पूछे जाने पर बताया कि डाक्टर संजीव कुमार जनपद प्रयागराज की नियुक्ति कोरांव, बड़ोखर व खीरी में है। डाक्टर कल आ सकते हैं। हमने एम्बुलेंस 1962 भेजकर स्वयं उपचार कर देख रेख कर रहा हूं।

डॉ.नीरज को मिली कांग्रेस जिलाध्यक्ष की कमान

संवाददाता, प्रतापगढ़

अमृत विचार। कांग्रेस पार्टी के राष्ट्रीय संगठन महासचिव केसी वेणु गोपाल ने डॉ.नीरज त्रिपाठी को पार्टी का जिलाध्यक्ष नियुक्त किया है। पार्टी कार्यकर्ताओं ने एक दूसरे का मुंह मीठा कराकर खुशी जताई।डॉ. नीरज का माल्यार्पण कर बधाई दी।

शहर के पूरे पितई अरविंद नगर निवासी डॉ. नीरज त्रिपाठी ने एमडीपीजी कॉलेज से छात्र राजनीति की शुरुआत की। छात्र हितों को लेकर कई बार प्रशासन से भी टकराव हुआ। एमए, एलएलबी,पीएचडी की पढ़ाई करने वाले डॉ.नीरज जिले की राजनीति में सक्रिय चेहरा है। यूथ कांग्रेस के प्रदेश अध्यक्ष, एआईसीसी सदस्य जैसे पदों पर रहे। वर्ष 2022 में सदर विधानसभा से चुनाव में भी उतरे,हालांकि सफलता नहीं मिली। जिलाध्यक्ष नियुक्त किए जाने पर डॉ.नीरज त्रिपाठी ने राष्ट्रीय अध्यक्ष मल्लिकार्जुन खड़गे, एआईसीसी महासचिव प्रियंका गांधी, प्रदेश अध्यक्ष अजय राय जी, राज्यसभा सांसद व उपनेता प्रतिपक्ष प्रमोद तिवारी, आराधना मिश्रा मोना के प्रति आभार जताया। इस अवसर पर डा.वीके सिंह, जिलाध्यक्ष सेवादल महेंद्र शुक्ल, पीसीसी सदस्य डॉ. प्रशांत देव शुक्ल, कोषाध्यक्ष वेदांत तिवारी, प्रेम शंकर दिवेदी, सलमान, उत्सव भूषण, विकास शुक्ल, प्रभाशंकर आदि मौजूद रहे।

नहर में डूबने से बालक की हुई मौत

लालगंज, मीरजापुर। स्थानीय थाना क्षेत्र के लहंगपुर चौकी अंतर्गत गुलालपुर गांव निवासी एक 12 वर्षीय बालक की गुरुवार को दोपहर बाद बाणसागर नहर में डूबने से मौत हो गई। वहीं उसके साथ स्नान कर रहे दो अन्य बालकों को अज्ञात राहगीर ने बचा लिया है। गुलालपुर गांव निवासी राजबली का 12 वर्षीय पुत्र अनुराग अपने गांव के दो साथियों के साथ बाणसागर नहर में स्नान कर रहा था।स्नान करते समय बच्चे गहराई में चले गए और डूबने लगे। साथ में स्नान कर रहे अन्य बालक बचाने की गुहार लगाने थे कि उसी समय नहर के पास से गुजर रहे अज्ञात राहगीर ने देखा कि दो बालक डूब रहे हैं और वह मौके पर पहुंचकर नहर से दो बालकों को तो निकाल लिया लेकिन अनुराग को जब तक निकालता तब तक अनुराग अचेत हो चुका था। सूचना मिलने पर परिजन आनन-फानन में मौके पर पहुंचकर अनुराग को जिला अस्पताल लेकर गए। जहां चिकित्सक ने देखने के बाद मृत घोषित कर दिया।

आरोपी के मौत की शुरू हुई मजिस्ट्रियल जांच

लालगंज प्रतापगढ़

अमृत विचार। सांगीपुर थाना क्षेत्र के लखहरा गांव मे एसटीएफ की कस्टडी में लिए गए लखहरा गांव के राजनाथ सिंह के पुत्र अजय प्रताप सिंह की इलाज के दौरान मौत हो गई। मौत को लेकर परिजनों के आरोप के बाद मजिस्ट्रियल जांच शुरू हो गई है। डीएम संजीव रंजन ने जांच लालगंज एसडीएम प्रवीण कुमार द्विवेदी को सौंपी है।

डीएम के आदेश के तहत एसडीएम लालगंज प्रवीण कुमार द्विवेदी ने घटना से सम्बन्धित किसी भी प्रकार के बयान के लिए किसी संस्था अथवा व्यक्तियों को आवश्यक साक्ष्य की आवश्यकता के तहत तहसील कार्यालय में अपने बयान दर्ज कराये जाने को कहा है। ज्ञात हो कि लखनऊ के गोमती नगर थाने में मृतक अजय प्रताप सिंह के खिलाफ एनडीपीएस एक्ट के केस को लेकर एसटीएफ द्वारा मृतक के घर दबिश दी गयी थी।

एसटीएफ की हिरासत में अचानक मृतक अजय सिंह की तबीयत बिगड गयी। इलाज के दौरान जिला अस्पताल मे अजय की मौत हो गयी। मृतक अजय की मौत पुलिस के मुताबिक हार्ट अटैक से हुई थी। मामले में मृतक की पुत्री जान्हवी की तहरीर पर सांगीपुर थाने में दो महिला आरक्षी समेत अज्ञात के खिलाफ हत्या का मुकदमा दर्ज किया गया है।

बीबीएफजी ने मेधावियों को सम्मान से नवाजा

प्रतापगढ़ अमृत विचार : समाज के जरूरतमंद छात्रों की शिक्षा के साथ उनके लिए हर तरह से सहयोग को तत्पर बच्चा बैंक फ्रेंड्स ग्रुप (बीबीएफजी) ने पढ़ाई में अव्वल आए छात्रों को सम्मानित किया। भंगवा गांव स्थित ग्रुप के फ्री स्टडी सेंटर पर गुरुवार को।

प्रतिभा सम्मान कार्यक्रम में लाजू विश्वकर्मा, मुस्कान, रिया, नैतिक प्रजापति को पढ़ाई, दूसरों की मदद करने के साथ साथ खेलकूद और आपसी भाईचारा बढ़ाने में सराहनीय योगदान के लिए मेडल, पानी की बोतल, प्रमाणपत्र, स्टेशनरी, पर्स इत्यादि से प्रिंसिपल शनि द्वारा सम्मानित किया गया। सभी स्टडी सेंटर के टॉपर भी हैं। इस मौके पर दामिनी, मानसी, पीयूष और स्मिता मौजूद रहीं।

भाजपा को सत्ता खोने का भय : प्रमोद

संवाददाता, प्रतापगढ़

अमृत विचार। रामपुर खास विधायक आराधना मिश्रा मोना के कैम्प कार्यालय पर गुरूवार को इण्डिया गठबंधन से जुडे कांग्रेस,सपा का संयुक्त कार्यकर्ता सम्मेलन किया गया। बतौर मुख्य अतिथि राज्यसभा में विपक्ष के उपनेता प्रमोद तिवारी ने कहा कि केन्द्र की मोदी सरकार हर मोर्चे पर अपनी विफलता के कारण पूरी तरह सत्ता खोने का भय है।

प्रतापगढ़ संसदीय क्षेत्र में मौजूदा भाजपा सांसद को निशाने पर लिया,कहा कि भाजपा सांसद ने रामपुर खास के साथ सिर्फ सौतेला व्यवहार ही नही किया बल्कि रामपुर खास में मेरे व विधायक मोना के प्रयास से स्वीकृत होने वाली

विकास योजनाओं में कदम कदम पर अड़ंगा लगाया। मंगापुर उदयपुर नये ब्लाक के क्रियाशील न हो पाने को लेकर भी प्रमोद तिवारी ने मौजूदा भाजपा सांसद व सरकार पर ठीकरा फोड़ा।

समाजवादी पार्टी के प्रतापगढ़ संसदीय क्षेत्र के प्रत्याशी व पूर्व एमएलसी एसपी सिंह पटेल ने जिले में विकास के नाम पर भाजपा के मौजूदा सांसद को विफल करार दिया है। क्षेत्रीय विधायक एवं कांग्रेस विधानमण्डल दल की नेता आराधना मिश्रा मोना ने कहा कि मौजूदा भाजपा सरकारों में महिलाओं को सम्मान तथा स्वरोजगार दोनों क्षेत्र में निराशा ही हाथ लगी। उन्होनें रामपुर खास के कार्यकर्ताओं का उत्साहवर्धन करते हुए कहा कि इस चुनाव में रामपुर खास इण्डिया गठबंधन की संसदीय क्षेत्र में जीत को लेकर निर्णायक भूमिका के लिए सबसे मजबूत स्थिति में है। संचालन मीडिया प्रभारी ज्ञानप्रकाश शुक्ल ने किया। कांग्रेस पार्टी के जिलाध्यक्ष डा. नीरज त्रिपाठी, महेन्द्र शुक्ल, पीसीसी सदस्य डॉ. प्रशान्तदेव शुक्ल, जिपंस रामसुन्दर पटेल, सपा नेता टीपी यादव, प्रवीण द्विवेदी ने भी सम्बोधित किया।

सार-संक्षेप

एसएचओ ने धर्मगुरुओं के साथ की बैठक

जौनपुर। रमज़ान का अंतिम जुमा अलविदा की लेकर पुलिस प्रशासन सतर्क हो गया। गुरुवार को एसएचओ दीपेंद्र सिंह ने मुस्लिम धर्मगुरुओं के संग बैठक की। आपसी सद्भाव के साथ शांतिपूर्ण ढंग से नमाज़ अदा करने की अपील की है। इस मौके पर धर्मगुरुओं ने पुलिस को भरोसा दिलाया कि अमन शांति के साथ ही कार्यक्रम सम्पन्न किया जाएगा शासन के निर्देश पर प्रदेश भर में पुलिस प्रशासन एलर्ट मोड में है। अलविदा नमाज से पहले ही पुलिस महकमा ख़ासा सर्तकता बरत रही है। मुस्लिम धर्मगुरुओं के साथ बैठक में एसएचओ दीपेंद्र सिंह ने उनसे हुई वार्ता के बाद कहा कि पुलिस आपके सहयोग में सदैव तत्पर है। शांतिपूर्ण ढंग से त्यौहार को मनाए। किसी भी अप्रिय सूचना को ज़रूर सूचित करें। अशांति फैलाने वालों के खिलाफ़ पुलिस सख्ती से निपटेगी। माहौल को बिगाड़ने वालो को चिन्हित कर सख़्त कार्रवाई की जाएगी इस मौके पर प्रमुख रूप से सैयद ताहिर,हारून रशीद, इसराइल प्रधान, सरफुद्दीन,हाफिज़ परवेज अहमद, नियाज अहमद, इलियास सभासद,महमूदुल हसन समेत अन्य लोग शामिल रहे।

बच्चों से भरी स्कूल वैन में लगी आग, सुरक्षित सभी छात्र

जौनपुर। जिले के गौराबादशाहपुर थाना के सामने बच्चों से भरी एक स्कूल वैन में अचानक आग लग गई, आग लगने से बच्चों चीखने चिल्लाने लगे, शोर शराबा सुनकर पुलिस और स्थानीय लोगों ने किसी तरह से बच्चों को वैन से सुरक्षित निकाला लिया गया, स्कूल वैन पूरी तरह से खाक हो गया। सूचना मिलते ही पुलिस के आला अफसर मौके पर पहुंचकर जांच पड़ताल शुरू कर दी है। एसपी सिटी डा0 बृजेश कुमार गौतम ने घटना की जानकारी देते हुए बताया कि बीएजी पब्लिक स्कूल नयनसण्ड के बच्चे स्कूल वैन वाहन संख्या UP 62 BT 4618 से अपने-अपने घर जा रहे थे कि थाना गौराबादशाहपुर मंदिर के पास समय करीब 13.30 बजे उक्त वाहन की बैटरी में सार्ट सर्किट हो जाने के कारण उक्त वाहन में आग लग गयी। थाना स्थानीय पर मौजूद पुलिस बल द्वारा जनता के लोगो की मदद से वैन में बैठे सभी बच्चो को सकुशल बाहर निकालकर उक्त वाहन में लगी आग को बुझाया गया।

खेत समतलीकरण के लिए लेना होगा आदेश

जौनपुर। यू तो खेतासराय पुलिस अपनी कार्य शैली को लेकर हमेशा चर्चा में रहती है ऐसे में गुरुवार की दोपहर इस कड़ी में एक अध्याय और जुड गया।एक किसान का खेत जहां समतल होने से रोककर परमिशन मांगा वहीं ट्रैक्टर लोडर ट्राली चालक समेत थाने ले आई।आरोप है निजी स्वार्थ की पूरी तरह पूर्ति न होने पर सब सीज करने की धमकी दी जा रही है।मानी खुर्द ग्राम निवासी अबुल खैर मानीकलां निवासी वहाबुद्दीन से अपना खेत ट्रैक्टर लोडर से समतल करवा रहे थे और इससे निकली अतिरिक्त भुर्री मिट्टी अपने दरवाजे पर डलवा रहे थे।आरोप है की सिपाही अनिल यादव ने बुधवार को जाकर दस हजार रुपए धमकाकर ले लिए और दूसरे दिन हल्के के अन्य सिपाही पहुंचकर और रुपए की मांग किए जो न मिलने की दशा में चालक सहित ट्रैक्टर लोडर(समतल करने की मशीन)थाने उठा लाया गया।पीड़ित वहाबुद्दीन ने कहा की मैं दस हजार अनिल यादव सिपाही को दिया था बीस हजार और मांगा जा रहा था न मिलने कि दशा में सीज करने की बात सिपाही अंकुश सिंह ने कहा।इस बाबत थानाध्यक्ष दीपेंद्र सिंह ने कहा कि मुझे जानकारी नहीं है।

पशु चिकित्साधिकारी ने पशु पालकों को दी जानकारी

हलिया (मिर्जापुर)। स्थानीय विकास खंड के ग्राम पंचायत हलिया के सोनकर बस्ती में गुरुवार को पशु चिकित्साधिकारी डॉ कमलेश कुमार ने सुकर पालकों को संचारी रोग के बारे में अवगत कराया गया तथा संचारी के माध्यम से फैलने वाली बीमारियों के बारे में जानकारी देते हुए कहा गया कि साफ सफाई पर ध्यान देने व सुकर बाडे को आम जनमानस से दूर रखते हुए साफ सफाई रखने की हिदायत दी गई, क्योंकि कुछ बीमारियां जैसे स्वाईन फीवर,टीवी,चिकेन पाक्स, जूनोटिक टाइप बीमारी है जो पशुओं से फैलती है।पशु पालकों को दवा वितरित किया गया।इस संबंध में पशु चिकित्साधिकारी डॉ कमलेश कुमार ने बताया कि हलिया के सोनकर बस्ती में संचारी रोग से फैलने वाली बीमारियों से बचाव के लिए जागरूक करते हुए जानकारी देते हुए पशु पालकों को पशुओं की दवा वितरित किया गया है।इस दौरान पशुधन प्रसार अधिकारी विनय यादव आदि मौजूद रहे।

पीस कमेटी की हुई बैठक

अहरौरा (मिर्जापुर)। अहरौरा नगर चौकी परिसर में क्षेत्राधिकार नक्सल अमर बहादुर व थाना प्रभारी बृजेश सिंह एवं नगर चौकी प्रभारी मनोज राय आगामी पर्व के दृष्टिगत नवरात्र, जुमा-अलविदा व ईद उल फितर को लेकर थाना व नगर क्षेत्र के हिंदू मुस्लिम दोनों समुदाय के गणमान्य नागरिकों के बीच एक आवश्यक पीस मीटिंग की बैठक की गयी। वही क्षेत्राधिकार ने भाईचारा आपसी सौहार्द के साथ त्यौहार मनाने की अपील की इस दौरान सदर साकिर खान, सपा नगर अध्यक्ष मुमताज अहमद, मनदीप सिंह छात्र नेता, विहिप अध्यक्ष राजकुमार प्रजापति, उमेश केसरी, रजायत खान ,शुभम पांडे, अरविंद निषाद, सुभाष सोनकर, रामचंद्र भारती, अब्दुल रशीद, रिंकू सोनकर, कमलेश,मो. सलीम गुलाम-ए-मुस्तफा आदि रहे।

चेक पोस्ट का एडीएम ने किया निरीक्षण

हलिया (मिर्जापुर)। आगामी लोकसभा चुनाव के मतदान के मद्देनजर अंतराज्यीय बार्डर यूपी एमपी भैसौड़ वलाय पहाड़ गांव में बनाए गए अंतराज्यीय चेक पोस्ट का गुरुवार को एडीएम वित्त एवं राजस्व शिव प्रताप शुक्ला ने मौके पर पंहुचकर चेक पोस्ट का निरीक्षण कर चेक पोस्ट पर विशेष सतर्कता बरतने का निर्देश दिया है।यूपी एमपी बार्डर से होकर गुजरने वाले वाहनों की चेकिंग के बाद ही सीमा में प्रवेश करने दे जिससे मादक पदार्थों की तस्करी न होने पाये।एडीएम ने थानाध्यक्ष ड्रमंडगंज अरविंद कुमार सरोज को निर्देश दिया है कि चेक पोस्ट पर विशेष सतर्कता बरतें वाहनों का चेकिंग अभियान चलाए। जिससे लोकसभा चुनाव का मतदान सकुशल संपन्न कराया जा सके।एफएसटी टीम चेक पोस्ट पर जांच करने का निर्देश दिया।इस दौरान एसडीएम लालगंज गुलाब चंद्र, थानाध्यक्ष अरविंद कुमार सरोज आदि मौजूद रहे।

कृष्णमोहन मिश्र का निधन, शोक में विंध्याचल

विंध्याचल, मिर्जापुर। मां विंध्यवासिनी मंदिर के बड़े श्रृंगारिया कृष्णमोहन मिश्र का निधन हो गया। करीब 62 वर्ष की आयु में मोतियाझील पर स्थित अपने निज निवास पर उन्होंने अंतिम सांस ली। परिजनों से प्राप्त जानकारी के अनुसार सुबह नौ बजे के करीब सांस लेने में उन्हें दिक्कत महसूस हुई और कुछ देर बाद ही उनके प्राण पखेरू हो गए। उनके दिवंगत होने की खबर क्षेत्र में तेजी से प्रचारित हुई। देखते देखते सैकड़ों की संख्या में लोग शोकाकुल परिवार में शोक संवेदना देने पहुंचे। आसपास गांव में रहने वाले तमाम ऐसे व्यक्तियों के आखों में आंसू देखे जा रहे थे जिनकी मदद उन्होंने कठिन परिस्थितियों में की थी।

महाभारत काल और जंगे आजादी का इतिहास समेटे कैराना की कहानी में नफरत, पलायन, असुरक्षा और अराजकता का गुनहगार विलेन है, तो मोहब्बत और इंसानियत के जीतने की इबारत लिखने वाला लोगों के दिलों में धड़कता हीरो है। चुनावों में बाजी मारने वाला एक अनूठा राजनीतिक घराना है, तो ध्रुवीकरण और जातीय समीकरण के दृश्यों के साथ 'जिन्ना और गन्ना' जैसे सवालों के बीच कानों में शहद घोलने वाला किराना घराना का संगीत है, 'जो मिले सुर मेरा तुम्हारा तो बने सुर हमारा' का अमिट संदेश सुनाता है। इन सबके बीच दर्शक के रूप में खड़ा वह मतदाता है, जो देश की संसद में अपना प्रतिनिधि भेजते समय डॉ. लोहिया की उस बात से इत्तफाक रखता है, कि रोटी को जलने से बचाने के लिए जिस तरह उलटना-पलटना जरूरी है, वैसे ही लोकतंत्र की मजबूती के लिए सरकार या प्रतिनिधि को भी बदलते रहना चाहिए।

कैराना का किससे याराना किसे मिलेगा ठिकाना

मनोज त्रिपाठी

अमृत विचारः कभी हिंदुओं के पलायन की वजह से सुर्खियां बटोरने वाले कैराना के चुनावी माहौल को पिछले हफ्ते शामली की जनसभा में मुख्यमंत्री योगी की इस बात से समझा जा सकता है कि 'वोट में बहुत ताकत होती है। जब वोट गलत हाथ में जाता है तो कैराना में पलायन होता और कर्फ्यू लगता है। जब वोट सही हाथ में जाता है तो अपराधी पलायन करता है। कांवड़ यात्रा निकलती है और धूम-धड़ाके के साथ विकास होता है।' कैराना का सच भी यही है, असुरक्षा के कारण पलायन के बदनुमा दाग से बाहर निकल कर अब यह कस्बा विकास के पथ पर अग्रसर है।

कैराना का अपना पौराणिक और ऐतिहासिक इतिहास है। मान्यता है कि महाभारत काल में कर्ण ने इसे बसाया था। आजादी की लड़ाई में अंग्रेजों के खिलाफ मराठों को छिपने की जमीन यहीं मिली थी। लेकिन शास्त्रीय संगीत की किराना घराना परंपरा को जन्म देने वाले कैराना की राजनीतिक पहचान किसी एक नेता के साथ सुर-ताल मिलाने की नहीं है। यहां मतदाता बीते तीन चुनावों से अलग उम्मीदवार चुन रहे हैं। इस बार भाजपा ने अपने सांसद प्रदीप चौधरी को फिर से मैदान में उतारा है। वह गुर्जर मतों के अलावा हिंदू और भाजपा के परंपरागत वोट बैंक को जोड़ने में जुटे हैं।

अनूठा घराना हसन परिवार, तीन सदस्य सांसद, एक रहा विधायक

- कैराना का अनूठा राजनीतिक घराना है, हसन परिवार। इसके चार में तीन सदस्य सांसद रहे और एक सदस्य कई बार विधायक चुना गया।
- सपा प्रत्याशी इकरा हसन के पिता मुनव्वर हसन तो विधायक, एमएलसी के अलावा लोकसभा व राज्यसभा दोनों सदनों के सांसद रहे।

- भाजपा ने दोबारा गुर्जर कार्ड खेलकर सांसद प्रदीप चौधरी पर जताया है भरोसा, हिंदू-मुस्लिम गुर्जर होंगे आमने-सामने
- सपा ने इकरा हसन पर लगाया दांव, उनकी मां तब्बसुम 2014 व 19 में हारीं, 2018 में जीतीं थीं उपचुनाव

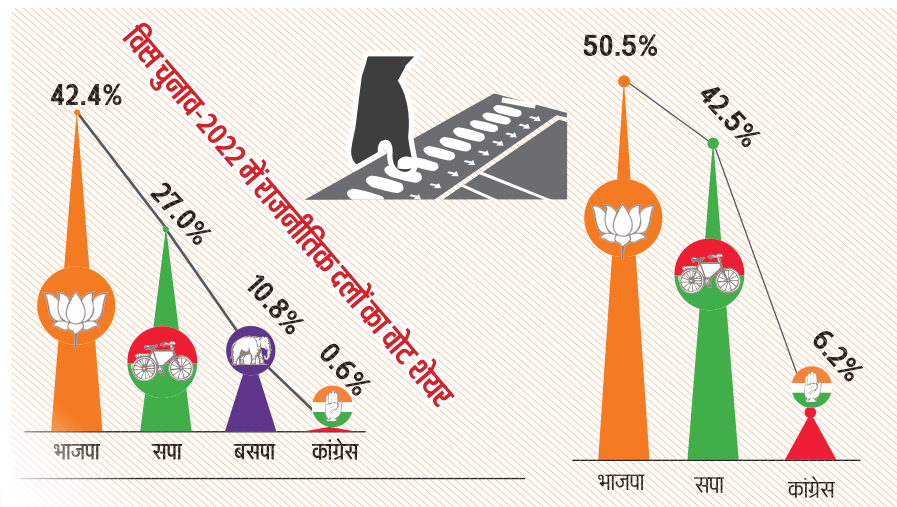

सपा ने प्रत्याशी बदल इकरा पर लगाया दांव

- सपा ने प्रत्याशी बदलकर अपने विधायक नाहिद हसन की छोटी बहन इकरा हसन को टिकट दिया है। इकरा की मां तब्बसुम बेगम ने 2018 के उपचुनाव में रालोद के टिकट पर सपा के समर्थन से भाजपा प्रत्याशी हुकुम सिंह की बेटी मृगांका सिंह को पराजित किया था। लेकिन 2019 में चुनाव हार गई थीं। इन दोनों के मुकाबले बसपा ने सहारनपुर निवासी श्रीपाल राणा पर दांव खेला है। वह राजपूत वोटों के साथ दलित वोटों पर फोकस कर रहे हैं। इस सीट पर 14 प्रत्याशी मैदान में हैं, जिनकी किस्मत का फैसला पहले चरण के मतदान में 19 अप्रैल को होगा।

... यहां समीकरण और गुणा-भाग नेता नहीं जनता तय करती

पश्चिमी यूपी के शामली जिले का प्रतिनिधित्व कैराना लोकसभा सीट करती है। मुजफ्फरनगर से अलग होकर वर्ष 2011 में शामली जिला अस्तित्व में आया था। मुस्लिम और जाट बाहुल्य कैराना लोकसभा सीट पर ध्रुवीकरण और जातीय खेमेबंदी का बोलबाला रहता है। लेकिन राजनीतिक दलों और नेताओं का सारा गुणा-भाग यहां की जनता हर बार गलत साबित कर देती है। यह सिलसिला 1962 से चला आ रहा है। कोई दल लगातार दो चुनाव नहीं जीत पाया है। 1989 और 1991 में जनता दल के प्रत्याशी ने दो लगातार चुनाव जीते, लेकिन तीसरी बार हार गए। ऐसे में कोई दल दावा नहीं कर सकता कि यह उसका गढ़ है। कांग्रेस को इस सीट पर जीत का 40 सालों से इंतजार है। 2014 व 2019 में भाजपा जीती लेकिन 2018 का उपचुनाव हार गई थी।

लोकसभा चुनाव 2019 का परिणाम

भाजपा	प्रदीप चौधरी	5,66,961
सपा	तबस्सुम बेगम	4,74,801
कांग्रेस	हरेंद्र मलिक	69,355

2018 लोकसभा उपचुनाव परिणाम

रालोद	तबस्सुम हसन	4, 81,181
भाजपा	मृगांका सिंह	4, 36, 564 मत

लोकसभा चुनाव 2014 के नतीजे

भाजपा	हुकुम सिंह	5,65,909
सपा	नाहिद हसन	3, 29, 081
बसपा	कंवर हसन	1, 60, 414
रालोद	करतार भड़ाना	42,706

रालोद अध्यक्ष की दादी सांसद रहीं, मायावती हारीं थीं पहला चुनाव

कैराना सीट से 1980 में पूर्व प्रधानमंत्री चौधरी चरण सिंह की पत्नी एवं रालोद अध्यक्ष जयंत चौधरी की दादी गायत्री चौधरी सांसद रह चुकी हैं। मायावती ने अपना पहला चुनाव यहीं से लड़ा था। कांसीराम ने बहुजन समाज पार्टी बनाई और मायावती को 1984 में इस सीट से खड़ा किया। लेकिन सपा की मौजूदा प्रत्याशी इकरा हसन के बाबा अख्तर हसन ने उन्हें हरा दिया था, मायावती तीसरे स्थान पर रही थीं।

ढाई लाख बुजुर्ग तय कर सकते हवा का रुख

- कैराना लोकसभा सीट पर 60 से 100 वर्ष आयु के दो लाख 57 हजार से अधिक मतदाता हैं। ये बुजुर्ग मतदाता किसी भी दल और प्रत्याशी के पक्ष में हवा का रुख तय करने में महत्वपूर्ण भूमिका निभा सकते हैं।

35% से ज्यादा मुस्लिम करीब 20% गुर्जर मतदाता भाग्य विधाता

- कैराना लोकसभा सीट पर 17,22,432 मतदाताओं में पुरुष 9,21,820, महिला मतदाता 8,00,518 तथा 871 थर्ड जेंडर मतदाता है। एक अनुमान के मुताबिक इनमें सर्वाधिक छह लाख मुस्लिम मतदाता हैं। दलित वर्ग के दो लाख वोटर और तकरीबन इतने ही जाट मतदाता हैं। इसके बाद सवा लाख से ऊपर कश्यप मतदाता बताए जाते हैं। हिंदू और मुस्लिम गुर्जर मिलाकर तीन लाख से अधिक हैं।

भाजपा प्रत्याशी प्रदीप चौधरी

विधानसभा में भाजपा व रालोद ने दो-दो, सपा ने जीती एक सीट

- कैराना लोकसभा क्षेत्र में विधानसभा सीटें आती हैं। इनमें दो सीटें सहारनपुर और तीन सीटें शामली जिले में आती हैं।
- 2022 के विधानसभा चुनाव में नकुर और गंगोह सीट पर भाजपा जीती थी तो कैराना विधानसभा सीट सपा के हिस्से में गई थी। थाना भवन और शामली सीट पर राष्ट्रीय लोकदल का कब्जा है।

स्थानीय मुद्दे

- छुट्टा पशु
- बकाया गन्ना भुगतान
- फैक्ट्रियों का प्रदूषित पानी
- नाले की समस्या।

वोट जरूर डालें

● कर्नाटक के हुबली में लोकसभा चुनाव के मद्दे नजर मतदाता जागरूकता अभियान के लिए कुछ इस अंदाज में वाहन पर निकाली गई रैली।

बैलेट से चुनाव की मंशा रह गई अधूरी

अमृत विचारः छत्तीसगढ़ के राजनांदगांव लोकसभा क्षेत्र में गुरुवार को प्रत्याशियों के नामांकन के अंतिम दिन पूर्व मुख्यमंत्री भूपेश बघेल का 384 प्रत्याशियों वाला फार्मूला फेल हो गया। यहां नामांकन पत्र खरीदने के अंतिम दिन 241 लोगों ने नामांकन पत्र खरीदे थे। लेकिन नामांकन दाखिल करने के अंतिम दिन 23 उम्मीदवारों ने 32 नामांकन पत्र जमा किए। कल नामांकन की जांच की जाएगी। यहां चुनावी सभा में पूर्व सीएम भूपेश बघेल ने कहा था कि 384 नामांकन फार्म जमा करें, ताकि बैलेट पेपर से मतदान हो सके।

मेनका-वरुण के बिना बदले समीकरण

वैभव शुक्ला, पीलीभीत

अमृत विचारः पीलीभीत में इस बार का लोकसभा चुनाव राजनीतिक दलों की प्रतिष्ठा से जुड़ चुका है। भाजपा चार लाख से अधिक वोट से जीत दर्ज करने का लक्ष्य तय करके नए चेहरे के साथ मैदान में है, तो समाजवादी पार्टी और बहुजन समाज पार्टी के लिए तराई क्षेत्र में अपनी सियासी जमीन पाने का मौका है। साढ़े तीन दशक में यह पहला चुनाव है जब मेनका गांधी या वरुण गांधी मैदान में नहीं हैं। हालांकि भाजपा प्रत्याशी जितिन प्रसाद का पीलीभीत से जुड़ाव रहा है, लेकिन इस सीट पर वह चुनाव पहली बार लड़ रहे हैं। ऐसे में भी सपा की साइकिल ने रफ्तार नहीं पकड़ी और बसपा के हाथी की चाल सुस्त रही तो दोनों दलों के लिए

पीलीभीत लोकसभा सीट मेनका गांधी और वरुण गांधी के चलते हाई प्रोफाइल बनी रही है। सूबे की सत्ता से दूर रहते हुए भी भाजपा लोकसभा चुनाव में मेनका गांधी या वरुण गांधी को प्रत्याशी बनाकर जीत दर्ज करती रही। दो बार चुनाव में भाजपा ने निर्दलीय उम्मीदवार मेनका गांधी को समर्थन किया था। इसके उलट समाजवादी पार्टी और बसपा पीलीभीत में कभी जीत दर्ज नहीं कर सकी हैं। प्रदेश में सरकार होने और जिले की अधिकांश विधानसभा सीटों पर विधायक, जिला पंचायत अध्यक्ष समेत कई जनप्रतिनिधि होने के बाद भी बसपा या सपा यहां कभी अपना सांसद नहीं बना पाए। 2007 में प्रदेश में बहुजन समाज पार्टी की सरकार बनी थी। जिले की दो विधानसभा सीटों पर बसपा के विधायक चुने गए। जिला पंचायत अध्यक्ष की कुर्सी पर भी बसपा काबिज रही, लेकिन 2009 के लोकसभा चुनाव में बसपा महज 13.44 प्रतिशत वोट ही हासिल कर सकी थी। इस चुनाव में वरुण गांधी ने 4,19,539 वोट पाकर जीत दर्ज की थी। बसपा के प्रत्याशी गंगाचरन राजपूत को 1,12,576 वोट ही मिल सके थे। समाजवादी पार्टी के प्रत्याशी हाजी रियाज अहमद ने 1,17,903 (14.08) प्रतिशत वोट पाए थे। समाजवादी पार्टी की 2012 में सूबे में सरकार आई। जिले की चार में से तीन सीटों पर समाजवादी पार्टी के विधायक चुने गए। लेकिन 2014 के लोकसभा चुनाव में साइकिल रफ्तार नहीं पकड़ सकी। भाजपा की मेनका गांधी ने 5,46,934 वोट पाकर जीत दर्ज की। इस चुनाव में सपा के बुद्धसेन वर्मा को 2,39,882 वोट मिले थे। बहुजन समाज पार्टी के अनीस अहमद खां उर्फ फूलबाबू ने 1,96,294 वोट पाए थे। 1999 में निर्दलीय प्रत्याशी के रूप में मेनका गांधी ने 4,33,421 वोट पाकर जीत दर्ज की। बसपा के अनीस अहमद खां उर्फ फूलबाबू दूसरे नंबर पर रहे थे। समाजवादी पार्टी के रामसरन को महज 58792 वोट मिले थे।

2004 में भाजपा के सिंबल पर मेनका गांधी ने 2,55,615 वोट पाकर जीत दर्ज की थी। सपा के सत्यपाल गंगवार 1,52,895 वोट पाकर दूसरे जबकि बसपा के अनीस अहमद खां उर्फ फूलबाबू 1,21,269 वोट तीसरे नंबर पर रहे थे। लेकिन इस बार तस्वीर कुछ बदली हुई है। 35 साल बाद पीलीभीत के सियासी परिदृश्य से मेनका और वरुण गायब हैं। भाजपा प्रत्याशी की ही तरह सपा प्रत्याशी भगवत सरन गंगवार पहली बार पीलीभीत से चुनाव मैदान में हैं।

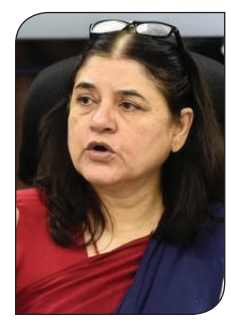

इस बार चुनाव में प्रत्याशी

जितिन प्रसाद : भारतीय जनता पार्टी
भगवत सरन गंगवार : सपा (गठबंधन)
अनीस अहमद खां उर्फ फूलबाबू : बसपा

पीलीभीत में सपा-बसपा 2019 में साथ लड़कर भी ढाई लाख वोटों से पिछड़े

- पीलीभीत सीट पर सपा-बसपा कभी जीत दर्ज नहीं करा सकी है। इस सीट पर भाजपा का विजय रथ रोकने में दोनों दल तब भी सफल नहीं हो पाए थे जब 2019 में साथ मिलकर गठबंधन में चुनाव लड़ा था। सपा ने इस चुनाव में पूर्व मंत्री हेमराज वर्मा को प्रत्याशी बनाया था। गठबंधन प्रत्याशी के रूप में उन्हें 4,48,922 वोट मिले, जबकि उनके मुकाबले भाजपा प्रत्याशी वरुण गांधी ने 7,04,549 वोट पाकर 2,55,627 मतों के बड़े अंतर से जीत दर्ज की थी। इस बार चुनाव में दोनों दल अलग-अलग हैं। हालांकि समाजवादी पार्टी का कांग्रेस के साथ गठबंधन है।

हेमा मालिनी पर टिप्पणी में सुरजेवाला की शिकायत

दिल्ली। कांग्रेस नेता रणदीप सुरजेवाला के विरुद्ध राष्ट्रीय महिला आयोग ने निर्वाचन आयोग से शिकायत की है। सुरजेवाला पर मथुरा से भाजपा की उम्मीदवार फिल्म अभिनेत्री एवं सांसद हेमा मालिनी के विरुद्ध आपत्तिजनक टिप्पणी करने का आरोप है।

राष्ट्रीय महिला आयोग हेमा मालिनी के खिलाफ कथित तौर पर अशोभनीय टिप्पणी करने के मामले में कांग्रेस नेता रणदीप सुरजेवाला के खिलाफ कार्रवाई के लिए निर्वाचन आयोग का रुख किया। भाजपा आईटी विभाग के प्रमुख अमित मालवीय ने 'एक्स' पर वीडियो साझा किया था। इसमें कांग्रेस सांसद सुरजेवाला कथित तौर पर सत्तारूढ़ दल पर हमला करते हुए हेमा मालिनी के बारे में कुछ आपत्तिजनक टिप्पणी कर रहे हैं। आयोग ने कहा कि वह सुरजेवाला की बेहद आपत्तिजनक टिप्पणियों की कड़ी निंदा करता है। आयोग ने एक ट्वीट में कहा कि ये महिला विरोधी टिप्पणियां हैं और किसी महिला की गरिमा के लिए अपमानजनक हैं। आयोग की अध्यक्ष रेखा शर्मा ने औपचारिक रूप से मुख्य निर्वाचन आयुक्त को पत्र लिखकर सुरजेवाला के खिलाफ तत्काल कार्रवाई करने और तीन दिन के भीतर कार्रवाई रिपोर्ट देने का अनुरोध किया है। भाजपा ने बुधवार को सुरजेवाला पर हेमा मालिनी के खिलाफ अशोभनीय टिप्पणी करने का आरोप लगाते हुए कहा था कि इस टिप्पणी से पता चलता है कि कांग्रेस महिला विरोधी है। सुरजेवाला ने 31 मार्च को कुरुक्षेत्र लोकसभा क्षेत्र के फरल गांव में 'इंडिया' गठबंधन के समर्थन में एक चुनावी रैली के दौरान कथित टिप्पणी की थी।

बसपा की तैयारी पिछली बार की 10 सीटें और घटता जनाधार बचाने की चुनौती, भीम आर्मी चीफ की पार्टी से युवाओं को अपनी तरफ खींचने की कवायद

...और नगीना लोकसभा क्षेत्र बना आकाश आनंद का लांचिंग पैड

महेश शर्मा,कानपुर

अमृत विचारः दलित, मुस्लिम और ओबीसी के दिग्गज नेताओं के बसपा छोड़ जाने के बाद पार्टी सुप्रीमो मायावती ने स्टार प्रचारक के रूप में अपने भतीजे आकाश आनंद पर भरोसा जताया है। यूपी का नगीना लोकसभा क्षेत्र आकाश का लांचिंग पैड होगा। यहां वह छह अप्रैल को जनसभा करेंगे, जबकि मायावती 13 अप्रैल को उत्तराखंड के हरिद्वार से लोकसभा चुनाव प्रचार अभियान की शुरूआत करेंगी। बिट्रेन से एमबीए की पढ़ाई करके आए आकाश मायावती के छोटे भाई आनंदकुमार के बेटे हैं।

मायावती भतीजे आकाश के साथ।

नगीना लोकसभा सीट को बसपा ने अपनी जिताऊ सीट में रखा है। यहां कुल मतदाताओं में 20 फीसदी दलित और 40 फीसदी मुस्लिम हैं। बसपा का पश्चिमी उत्तर प्रदेश में यही आधार वोट रहा है। नगीना सीट पर 2019 में बसपा प्रत्याशी गिरीशचंद्र ने सपा के समर्थन से भाजपा को 1.66 लाख वोटों से हराया था। इस बार बसपा ने गिरीश का टिकट काटकर सुरेंद्रपाल सिंह को प्रत्याशी बनाया है। यहां भीम आर्मी चीफ आजाद समाज पार्टी (कांशीराम) के नेता चंद्रशेखर आजाद भी प्रत्याशी हैं। नगीना बसपा के नेशनल कोआर्डिनेटर आकाश आनंद की चुनावी राजनीति में एंट्री प्वाइंट माना जा रहा है। यहां का युवा दलित चंद्रशेखर आजाद से प्रभावित है। आकाश आनंद की कोशिश युवा वर्ग को बसपा से जोड़ने की है। बसपा ने आकाश आनंद की 25 रैलियां कराने की योजना बनाई है। इनमें से अधिकतर पश्चिमी उत्तर प्रदेश में होंगी। आकाश आनंद मध्यप्रदेश, राजस्थान और छत्तीसगढ में भी चुनाव संभाल रहे हैं।

विधान सभा चुनावों में 30.43 से घटकर 12.88 पहुंचा मत प्रतिशत

- 2007 में 206 सीटें जीतकर पूर्ण बहुमत से यूपी में सरकार बनाने वाली बसपा को तब 30 .43 प्रतिशत वोट मिला था जो लगातार घट रहा है। 2022 के विधान सभा चुनाव में यह सिर्फ 12 .88 फीसदी ही रह गया। पार्टी का सिर्फ एक विधायक है। लोकसभा चुनाव 2019 में सपा के साथ मिलकर लड़ने पर बसपा को दस सीटें हासिल हुई थीं। अब इन्हें बचाकर रखना और पार्टी का ग्राफ बढ़ाना मायावती और आकाश आनंद दोनों के सामने बड़ी चुनौती है।
- लोकसभा चुनाव को आनंद के राजनीतिक चातुर्य की कड़ी परीक्षा माना जा रहा है। वह 2019 में पार्टी के राष्ट्रीय संयोजक बनाए गए थे। उन्हें मायावती के उत्तराधिकारी के रूप में तैयार किया जा रहा है। हालांकि एंट्री उस वक्त पर हुई है जब बसपा का जातीय गणित गड़बड़ा चुका है। यूपी में भीम आर्मी के चंद्रशेखर आजाद लोकप्रियता में अपना मुकाम बना चुके हैं।

राजस्थान विस चुनाव में मेहनत नहीं लाई थी रंग

आकाश ने राजस्थान में हुए विधानसभा चुनाव में काफी मेहनत की थी। पार्टी 184 सीटों पर लड़ी थी और 1.82 फीसदी वोटों के साथ दो सीटों पर जीती थी, जबकि 2018 में वहां 4 .03 फीसदी वोट हासिल करके छह सीटों पर विजय हासिल की थी। अन्य राज्यों में बसपा को मुंह की खानी पड़ी थी। ऐसे में आकाश आनंद के सामने छिटकते दलित वोटों को जोड़ना और उसके साथ ही मुस्लिम और ब्राह्मणों में सामंजस्य बैठाना चुनौती है। यही समीकरण 2007 में बसपा को यूपी की सत्ता में लाया था

दीवानगी

बेंगलुरु दक्षिण भाजपा उम्मीदवार तेजस्वी सूर्या के समर्थन में आयोजित कार्यक्रम में भाजपा कार्यकर्ताओं में खासा उत्साह दिखा। पार्टी की महिला कार्यकर्ता मोदी की गारंटी से लोगों को लुभाते नजर आए।

अमृत विचार
www.amritvichar.com

उद्यमेनैव हि सिध्यन्ति, कार्याणि न मनोरथै ।
न हि सुप्तस्य सिंहस्य, प्रविशन्ति मृगा : ॥

प्रयत्न करने से ही कार्य पूर्ण होते हैं, केवल इच्छा करने से नहीं, सोते हुए शेर के मुख में मृग स्वयं प्रवेश नहीं करते हैं।

संपादकीय

भारत-अमेरिका संबंध

अमेरिका कई क्षेत्रों में भारत के साथ अपने रिश्ते मजबूत कर रहा है। भारत के साथ संबंधों को गहरा करना अमेरिकी विदेश नीति के सबसे महत्वपूर्ण तत्वों में से एक है। भारत और अमेरिका के व्यापक साझा हित हैं। अमेरिका उस क्षेत्र को खतरनाक मानता है जहां चीन आगे बढ़ रहा है। बुधवार को इंडो-पैसिफिक लैंड फोर्सेज कमांडर जनरल चार्ल्स फ्लिन ने कहा कि चीन की आधुनिक मिसाइलों का मुकाबला करने के उपायों का पता लगाने में अमेरिकी बलों की महत्वपूर्ण भूमिका है। अमेरिका निकट भविष्य में हिंद-प्रशांत क्षेत्र में मध्यम दूरी की मिसाइलें तैनात करने पर विचार कर रहा है। भारत की हिंद-प्रशांत महासागर पहल का उद्देश्य भी एक स्वतंत्र, खुले और समावेशी हिंद-प्रशांत को बढ़ावा देना और क्षेत्रीय स्थिरता बनाए रखना है। क्योंकि दुनिया का अधिकांश व्यापार संचार की समुद्री लाइनों पर निर्भर होने के कारण उनकी सुरक्षा बनाए रखना महत्वपूर्ण है। चूंकि व्यापार बड़े पैमाने पर महासागर के माध्यम से किया जाता है, इसलिए मजबूत समुद्री परिवहन सहयोग से हिंद-प्रशांत में देशों के भीतर और बीच शिपिंग नेटवर्क को मजबूत करने में मदद मिलेगी। समुद्री क्षेत्र में सहयोग निकट भविष्य में भारत-अमेरिका संबंधों का एक महत्वपूर्ण स्तंभ बन सकता है। साथ ही तेजी से सिर उठाते खतरों का सामना करने के लिए भारत और अमेरिका के बीच द्विपक्षीय ख़ुफिया सूचना सहयोग को न सिर्फ सशक्त करने की ज़रूरत है, बल्कि इसे विभिन्न क्षेत्रों में फैलाने के लिए तमाम संभावनाओं को तलाशने की भी आवश्यकता है।

भारत और अमेरिका खास तौर पर इंडो-पैसिफिक में महाद्वीपीय, समुद्र और अंतरिक्ष जैसे क्षेत्रों में संवेदनशील जानकारी साझा करने के साथ ही इंटेलिजेंस सेक्टर में आपसी सहयोग सशक्त करने की दिशा में आगे बढ़ रहे हैं। हिंद-प्रशांत क्षेत्र में दोनों देशों के बीच मज़बूत होती भागीदारी ने खुफिया मामलों में आपसी सहयोग की संभावनाओं के ऐसे द्वारा खोलने का काम किया है जिनके बारे में दो दशक पहले सोचना भी मुमकिन नहीं था। जिस प्रकार से क्षेत्रीय और वैश्विक स्तर पर सुरक्षा को लेकर माहौल में बदलाव आ रहा है, उसके मद्देनज़र अमेरिका और भारत की खुफिया एजेंसियों के बीच सशक्त सहयोग बेहद ज़रूरी हो गया है। समुद्री क्षेत्र से जुड़ी विभिन्न प्रकार की जानकारियां आज के दौर में क्षेत्रीय सुरक्षा और स्थिरता के लिए ख़ासी महत्वपूर्ण हो गई हैं। यही वजह है कि खुफिया जानकारी साझा करने का महत्व भी बहुत बढ़ गया है। इंडो-पैसिफिक में रणनीतिक सफलता हासिल करने के लिए समुद्री मार्गों की सुरक्षा, समुद्री लुटेरों का मुक़ाबला करना और प्राकृतिक आपदाओं का सामना करना बेहद अहम हो जाता है।

किसानों से गेहूं खरीद क्यों है जरूरी

अविनाश झा
डीएफएमओ, चित्रकूट

असल में सरकारी नियमानुसार प्रत्येक वर्ष एक अप्रैल को सेंट्रल पूल में 74.60 लाख मीट्रिक टन गेहूं रहना आवश्यक है। भारतीय खाद्य निगम स्वयं और राज्य सरकारों के सहयोग से बफर स्टॉक यानी सेंट्रल पूल के लिए किसानों से न्यूनतम समर्थन मूल्य पर गेहूं और चावल की खरीद करती है। इसी क्रय किए गए खाद्यान्न में से सार्वजनिक वितरण प्रणाली के अंतर्गत खाद्यान्न वितरण किया जाता है।

सरकार ने न्यूनतम समर्थन मूल्य योजना के अंतर्गत किसानों से की जाने वाली गेहूं खरीद नियत समय से पहले ही प्रारंभ कर दी है, क्योंकि केंद्रीय पूल का गेहूं स्टॉक बफर मानक से भी नीचे आ जाने की संभावना है और यदि ऐसा हो जाता है तो पिछले सोलह वर्षों में पहली बार ऐसा होगा। वस्तुत पिछले दो सालों से गेहूं की कम सरकारी खरीद, देश के 80 करोड़ लोगों को सार्वजनिक वितरण प्रणाली के अंतर्गत मुफ्त राशन निरंतर दिए जाने और बाजार मूल्य नियंत्रण के लिए भारतीय खाद्य निगम द्वारा खुले बाजार में की गई अधिक बिक्री के कारण बफर स्टॉक की यह स्थिति हुई है।

असल में सरकारी नियमानुसार प्रत्येक वर्ष एक अप्रैल को सेंट्रल पूल में 74.60 लाख मीट्रिक टन गेहूं रहना आवश्यक है। भारतीय खाद्य निगम स्वयं और राज्य सरकारों के सहयोग से बफर स्टॉक यानी सेंट्रल पूल के लिए किसानों से न्यूनतम समर्थन मूल्य पर गेहूं और चावल की खरीद करती है। इसी क्रय किए गए खाद्यान्न में से सार्वजनिक वितरण प्रणाली के अंतर्गत खाद्यान्न वितरण किया जाता है। देश में सूखा, बाढ़, भूकंप आदि जैसी प्राकृतिक आपदाओं के दौरान आने वाली खाद्यान्न की कमी को दूर करने के लिए खाद्यान्न इसी बफर स्टॉक से ही भेजा जाता है। किसी भी देश में खाद्यान्न की उपलब्धता की स्थिति को दर्शाने के लिए यह बफर स्टॉक महत्वपूर्ण है। वस्तुतः पिछले दो सालों से खुले बाजार में गेहूं का दाम न्यूनतम समर्थन मूल्य से अधिक है। स्वाभाविक रूप से किसानों ने सरकारी क्रय केंद्रों पर बेचने के बजाय खुले बाजार में बेचना श्रेयस्कर समझा। खुले बाजार में निजी व्यापारियों द्वारा गेहूं का ज्यादा मूल्य दिए जाने के कारण किसान सरकार को पहले की तरह गेहूं नहीं बेच रहे हैं। इन्हीं सब कारणों से इस वर्ष देश में गेहूं के रिकॉर्ड उत्पादन की संभावना के बावजूद सरकार ने अपना क्रय लक्ष्य 320 लाख मीट्रिक टन ही रखा है।

चुनावी वर्ष होने के कारण सरकार पर अतिरिक्त दबाव यह है कि किसी तरह से वह मंहगाई को नियंत्रण में रखें। इसी के दृष्टिगत बाजार में गेहूं के मूल्य नियंत्रण हेतु सरकार ने भारतीय खाद्य निगम के माध्यम से ओपन मार्केट सेल स्कीम के अंतर्गत

> हालांकि गिरते बफर स्टॉक के बावजूद गेहूं के आयात के बारे में कभी नहीं सोचा गया, क्योंकि विदेशी खरीद से देश की इमेज पर असर पड़ता है और किसानों में गलत संदेश जाता है। इसके अतिरिक्त अभी ऐसी स्थिति नहीं आई है कि गेहूं आयात करना पड़े।

सरकार द्वारा सिर्फ 2150 रुपये प्रति क्विंटल के रियायती दर पर 80.04 लाख मीट्रिक टन गेहूं निजी और सहकारी क्षेत्र को बेच चुकी है। खुले बाजार में इतनी अत्यधिक मात्रा में गेहूं आने के बावजूद गेहूं का मूल्य कोई विशेष कम नहीं हो पाया है। अभी खरीद सीजन प्रारंभ होने और मार्केट में नया गेहूं आने के बावजूद गेहूं का मूल्य ज्यादा नहीं गिरा है। सरकारी क्रय केंद्रों पर किसानों को गेहूं बेचने के लिए अनेक प्रकार की कागजी औपचारिकताएं पूरी करनी होती हैं, जबकि व्यापारी किसानों के घर से गेहूं खरीद बिना किसी कागजी प्रक्रिया के कर लेते हैं।

हालांकि इसको देखते हुए सरकार ने इस वर्ष शुरू से ही मोबाइल क्रय केंद्रों की स्वीकृति दे दी है। अब सरकार भी किसानों के घर से गेहूं खरीद करेगी। निजी व्यापारी 'जो जैसा है, जहां है' नियम के आधार पर खरीद करते हैं। जबकि सरकारी क्रय केंद्रों पर मानक निर्धारित हैं। सरकारी क्रय केंद्रों पर किसानों को उसके बिक्री का भुगतान पीएफएमएस के माध्यम से उनके बैंक खातों में किया जाता है। जबकि निजी व्यापारी अभी भी ज्यादातर नकद भुगतान करते हैं, जो किसानों को ज्यादा सुविधाजनक लगता है। खेती और पारिवारिक के खर्चों के लिए तत्काल नकद पैसे उनको अच्छा लगता है। इसके अतिरिक्त अधिकतर किसानों ने बैंकों, सहकारी समितियों या अन्य संस्थाओं से कृषि या अन्य कार्यों के लिए ऋण लिया होता है जिसके संबंध में उन्हें भी लगता है कि सरकारी केंद्रों पर बेचे गए गेहूं का भुगतान यदि उनके बैंक खातों में गया तो संबंधित बैंक अपना ऋण या बकाया पहले एडजस्ट कर लेगी। इसके अतिरिक्त वे निजी व्यापारियों से भी फसल लगाने से पूर्व ही अग्रिम ले लिया गया होता है। इन सब कारणों से यदि मार्केट रेट एमएसपी से ज्यादा कम नहीं है तो वे निजी व्यापारियों को खाद्यान्न बेचना ज्यादा पसंद करते हैं। यहां यह भी महत्वपूर्ण है कि गेहूं ऐसा खाद्यान्न है जिसका किसान स्वयं भी आसानी से भंडारण कर सकता है और यदि तत्काल उन्हें पैसे की आवश्यकता नहीं है तो वे गेहूं नहीं बेचते हैं।

केंद्रीय कृषि मंत्रालय के अनुसार वर्ष 2023-24 में गेहूं के अनुमानित उत्पादन 1120 लाख टन के सापेक्ष खपत मात्र 1077 लाख टन ही होने की संभावना है। हालांकि अमेरिका का कृषि विभाग आस्ट्रेलिया और भारत को छोड़कर कनाडा, रूस, यूक्रेन, यूरोपियन यूनियन में गेहूं के उत्पादन में गिरावट होने का अनुमान जारी किया है जिससे वैश्विक बाजार में भाव ज्यादा रहने की संभावना है। आम चुनाव के बाद देश में गेहूं के रिकॉर्ड उत्पादन की स्थिति में गेहूं एक्सपोर्ट शुरू होने की संभावनाएं भी जताई जा रही हैं। राष्ट्रीय कृषि बाजार यानी ई-नाम के अनुसार देश की कई मंडियों में गेहूं का दाम अभी भी एमएसपी से ज्यादा है। भारत चीन के बाद दुनिया का सबसे बड़ा गेहूं उपभोक्ता और उत्पादक देश है, लेकिन घटती सरकारी खरीद और घटते बफर स्टॉक के दृष्टिगत सरकार ने 2022 में गेहूं के निर्यात पर प्रतिबंध लगा दिया था। बफर स्टॉक में गेहूं के कम भंडारण से खुले बाजार में कीमतें बढ़ने की संभावना होती हैं।

हालांकि गिरते बफर स्टॉक के बावजूद गेहूं के आयात के बारे में कभी नहीं सोचा गया, क्योंकि विदेशी खरीद से देश की इमेज पर असर पड़ता है और किसानों में गलत संदेश जाता है। इसके अतिरिक्त अभी ऐसी स्थिति नहीं आई है कि गेहूं आयात करना पड़े। अमेरिकी कृषि विभाग की रिपोर्ट के अनुसार भारत का कम गेहूं भंडार सरकार को इस वर्ष दो मिलियन मीट्रिक टन खाद्यान्न आयात करने के लिए मजबूर कर सकता है, लेकिन सरकार अपना क्रय लक्ष्य और बफर स्टॉक पूरा करने के लिए कृत संकल्पित है। इसलिए उसने अनौपचारिक रूप से व्यापारियों सहित बड़े, बल्कि पर्चेजर्स कारगिल इंक, हिंदुस्तान यूनिलीवर लिमिटेड, लुइस ड्रेफस कंपनी औलम ग्रुप इत्यादि को भी संकेत दिया है कि वे किसानों से नए सीजन के गेहूं की खरीदारी कम से कम अप्रैल में करने से बचें। वर्ष 2007 के बाद से सरकार की ओर से यह इस तरह का प्रथम पहल है। वैसे भी मई के मध्य के बाद से गेहूं की खरीद कम होने लगती है। महंगाई पर नियंत्रण रखने के लिए गेहूं व्यापारियों को स्टॉक की घोषणा करने के काम को एक अप्रैल से आगे भी जारी रखने को कहा है। सरकार ने रेलवे से भी अप्रैल में बड़े व्यापारियों को माल ढुलाई हेतु मालगाड़ी उपलब्ध नहीं कराने के लिए कहा है जिससे बड़े पैमाने पर गेहूं बाहर नहीं जा पाएगा। अधिकारियों से यह सुनिश्चित करने के लिए कहा है कि बड़े व्यापारियों को बड़ी मात्रा में गेहूं खरीदने का मौका न मिले। डिस्ट्रेस सेल अर्थात् न्यूनतम समर्थन मूल्य से कम पर खरीद तो कदापि न हो। हालांकि मध्य प्रदेश और राजस्थान में गेहूं की खरीद पर बोनस दिए जाने के चलते उत्तर प्रदेश में गेहूं की खरीद में समस्या आ सकती है, क्योंकि निजी खरीदार यहां गेहूं के दाम कम होने के कारण मध्य प्रदेश व राजस्थान की बजाय गेहूं खरीदने का प्रयास करेंगे, जिस पर रोक आवश्यक है। खुले बाजार में किसानों को अभी भी अपने गेहूं का मूल्य एमएसपी से ज्यादा मिल रहा है। यह अच्छी बात है, क्योंकि सरकार स्वयं किसानों को उनकी आय दुगुनी करने का वायदा कर चुकी है, परंतु सरकार के बफर स्टॉक और देश में खाद्यान्न प्रबंधन हेतु सरकारी खरीद भी जरूरी है तो इसका विकल्प यह है कि सरकार बोनस घोषित कर दे, परंतु इस पर विश्व व्यापार संगठन के नियम बाधक हैं। निर्यात पर रोक का वह पहले ही विरोध कर चुकी है। सबसे ज्यादा दबाव उत्तर प्रदेश की खरीद पर है, जो देश का सबसे बड़ा गेहूं उत्पादक राज्य है, परंतु यहां देश की कुल सरकारी खरीद में मात्र दो प्रतिशत का योगदान रहा है। सरकार के विशेष प्रयासों से इस बार अच्छी गेहूं खरीद होने की संभावना है। यहां खरीद को और गति प्रदान के लिए पंजाब और हरियाणा की तर्ज पर आढ़तिया खरीद की शुरुआत की जा सकती है, जिसे निजी क्षेत्र का योगदान भी सरकारी खरीद में शामिल हो जाएगा या राजस्थान और मध्य प्रदेश राज्यों की तरह गेहूं पर बोनस घोषित किया जा सकता है।

प्रसंगवश

पुराना पड़ गया है पुरस्कार और दंड का सिद्धांत

पुरस्कार और दंड की प्रक्रिया का दूसरे छात्रों की मनः स्थिति पर प्रतिकूल प्रभाव पड़ता है और वे उत्साहित नहीं होते, शोध तो यही कहती है। इसी एप्रोच के चलते अव्वल आने वाले छात्र एक 'स्पेशल केटेगरी' के समझे जाते हैं और जो छात्र सामान्य हैं और 35-45 या 50 प्रतिशत अंक लेकर पास हुए हैं, उनकी कमियों पर रिसर्च करके दूर करने की कोशिश होनी चाहिए। इस बाबत क्लास टीचर्स के एनालिसिस और एक्शन फॉर इम्प्रूवमेंट क्या रहता है, इस बारे में रिवाड्र्स देते समय इनके पास कोई प्लान है तो उसका ब्योरा नहीं दिया जाता, क्योंकि सोच किसी और दिशा में काम कर रही होती है।

विदेशों में इस पर बहुत रिसर्च हुई हैः लेख और किताबें लिखी गई हैं और समाधान सुझाए गए हैं। रिकमेन्डेशन्स पर काम किया गया तो नतीजे भी अच्छे थे। प्रतिभा बढ़ाई जा सकती है अगर लर्निंग के तरीके में चालू प्रैक्टिसेस में कुछ परिवर्तन किए जाएं। एनसीईआरटी इस मामले में कुछ विशेष नहीं करता। रिवाड्र्स एंड पनिशमेंट की थ्योरी अब रिजेक्ट की जा चुकी है और 'इन्क्लूसिव थ्योरी' पॉपुलर है ताकि सभी बच्चे आत्मविश्वास के साथ और मजबूत इरादे के साथ न कि निरुत्साहित किए जाने वाले माहौल में स्कूल और कॉलेज की शिक्षा पूरी करें और एक 'मिनिमम डिज़यारेबल' लेवल तक तो पहुंचे ही। मैं बहुत ब्रिलियंट तो खुद भी नहीं रहा और न ही हूं, लेकिन परिश्रमी और लगनशील हूं और धीरे-धीरे वे तरीके सीख गया जिनके करने अडॉप्ट करने से विषय के प्रति अपनी समझ में इजाफा कर पाया। स्कूल और कॉलेज के दिनों में मैं औसत प्रतिभा का विद्यार्थी रहा, लेकिन विश्वविद्यालय में पहुंचने पर और विषय विशेष में गहन रुचि होने के कारण, अभ्यास से मैंने टॉप किया और मेरे से एकदम नीचे वाले और मेरे अंकों में 20 प्रतिशत का अंतर रहा। पद्धति बदलकर मैंने अपनी जानकारी का विस्तार किया और कुछ मायनों में थोड़ी से 'विजडम' भी हासिल की जो उम्र के साथ अनुभव बढ़ने से भी धीरे-धीरे बढ़ती है।

स्कूल एजुकेशन विभाग में टेक्स्ट बुक्स में दर्ज इन्फार्मेशन कंटेंट को डिलीवर करते समय परिवर्तन लाने की जरूरत है, जो इसलिए संभव ही नहीं, क्योंकि टीचर्स को इंस्ट्रक्शन्स इशू करने वाले महकमा और इसका थिंक टैंक ऐसा करने नहीं देता। असल में ये लोग एजुकेशनल फिलॉसफी और साइकोलॉजी के अलावा परिवेशी तत्वों और पृष्ठभूमि का ध्यान नहीं रखते। एक टाइट फ्रेम में शैक्षिक करियर निकालने वाले अध्यापकगण वही पिटी-पिटाई लकीर को आयुपर्यन्त फॉलो करते रहते हैं, बिना इस बात की परवाह किए कि वे किस तरह के कौशलयुक्त नागरिक देश को देना चाहते हैं। रिवॉर्ड और पनिशमेंट की नेचुरल थ्योरी मनुष्य द्वारा स्थापित रिवॉर्ड और पनिशमेंट की थ्योरीज से बिल्कुल अलग स्तर पर काम करती है, ऐसा आभास तभी हो सकता है जब अध्यापक गण हायर लर्निंग के रिसर्च जर्नल्स को पढ़ें।

रणवीर सिंह फोगाट
इतिहासकार

मेरे हिसाब से रिवाड्र्स एंड पनिशमेंट को कभी हाईलाइट तो करना ही नहीं चाहिए। आईएएस एंड अलाइड सर्विसेज के एग्जाम को क्वालीफाई करने वाले कैंडिडेट्स में से जो आईएएस की केटेगरी को एलॉट किए जाते हैं इनमें से उच्चतम और निम्नतम स्कोरिंग वाले चयनित व्यक्तियों की परफॉरमेंस के हिसाब से क्या इनकी पोस्टिंग डेवलप्ड और अंडर-डेवलप्ड डिस्ट्रिक्स में की जाती है। क्या हाईएस्ट 10 स्कोरर्स को इलीट पोस्टिंग दी जाती है। मैंने देखा है कि एक्साम क्लियर करने में जो बहुत मेधावी रहे और जो उक्त दस प्रतिशत से नीचे के रहे इनकी सर्विस परफॉरमेंस एक डिजायरेबल लेवल और उच्चतम लेवल के बीच उतार चढ़ाव पर रही। यह बात रिटायर हो गए आईएएस से बातचीत करके या इनमें से कुछेक के संस्मरण पढ़ के मैंने जानी। इस सब्जेक्टिविटी में ऑब्जेक्टिविटी किस तरह से देखी जा सकती है, यह देखने वाले की ऑब्ज़र्वेशनल स्किल्स पर भी निर्भर करता है। पोस्ट-रिटायरमेंट के बाद अपनी प्री-रिटायरमेंट परफॉरमेंस पर कौन दृष्टिपात करता है? मुझे लगता है एवरेज़ेज ड्रा करने के चक्कर में ऑब्जेक्टिविटी का इंसानी गुणों से मिलान करना हम अधिकांश अवसरों पर भूल जाते हैं। इसलिए टीचर्स को हाई और हायर-सेकंड्री लेवल के स्टूडेंट्स को कैसा माहौल देना चाहिए, इसके प्रति अत्यंत सावधान रहने की जरूरत होती है।

सब कुछ धुंधला-धुंधला सा है

डॉ. हेमंत कुमार झा
एसोसिएट प्रोफेसर, पाटलिपुत्र विवि, पटना (बिहार)

समझ में नहीं आ रहा कि प्रधानमंत्री नरेंद्र मोदी को तीसरी बार सत्ता में पहुंचने देने का विरोध कौन कर रहा और समर्थन कौन कर रहा? प्रत्यक्ष में बड़ी-बड़ी बातें बोलेंगे। संविधान पर खतरे की संभावनाएं गिनाएंगे, डिक्टेटर राज आने का डर दिखाएंगे, उखाड़ फेंकने की मुनादी करेंगे, लेकिन भीतर ही भीतर करतब ऐसी करेंगे कि मोदी की राह आसान हो जाए। अब यह डर के कारण से हो, लोभ के कारण से हो या जिस भी कारण से हो, ऐसे नेता और ऐसे राजनीतिक दल जनता के लिए किसी डिक्टेटर या किसी विभाजक राजनीतिज्ञ से भी अधिक खतरनाक हैं।

एक दौर था, जब इंदिरा गांधी के खिलाफ विपक्ष के नेताओं का गठजोड़ सामने आया था। भले ही यह एकता सत्ता में आने के बाद जल्दी ही बिखर गई, लेकिन इसने यह साबित किया कि अगर कोई शक्तिशाली सत्ताधीशों के संवैधानिक अधिकारों से खिलवाड़ करेगा, राजनीतिक विरोधियों के दमन के लिए सत्ता का अनुचित प्रयोग करेगा तो भारत की लोकतांत्रिक राजनीति में अंतर्निहित चेतना उसे उखाड़ फेंकने की शक्ति रखती है।

'इंदिरा इज इंडिया एंड इंडिया इज इंदिरा' ... राजनीतिक चारणों और चेले चपाटों के ऐसे बोल किस बियाबान में लुप्त हो गए, खुद मैडम भी समझ नहीं पाईं और जैसा कि कई इतिहासकार बताते हैं, वे इतनी बड़ी चुनावी हार के बाद कुछ दिनों के लिए सदमे में चली गई थीं। तब के नेताओं में नैतिक शक्ति थी। तब मोरारजी थे, अटल थे, चंद्रशेखर थे, चरण सिंह थे, मधु लिमये थे, मधु दंडवते थे, मृणाल गोरे थी, जॉर्ज फर्नांडिस थे, कई अन्य थे और सबसे बढ़कर जयप्रकाश नारायण का करिश्माई और प्रभावी नेतृत्व था। नेतृत्व की नैतिक आभा में जनता की राह आलोकित होती है, उसकी चेतना ज्योतिर्मयी होती है। जनचेतना में सत्ता विरोध की लहर उठी। दमन को अपना हथियार और मनमानियों को अपना औजार बना चुकी सत्ता की प्राचीरें जन चेतना के प्रतिरोध को झेल नहीं सकी। तब जबकि दक्षिण भारत में इंदिरा गांधी ने अच्छी खासी सीटें जीती थी, हिंदी पट्टी के राज्यों ने उनकी नियति का फैसला कर दिया था।

> जनचेतना में सत्ता विरोध की लहर उठी। दमन को अपना हथियार और मनमानियों को अपना औजार बना चुकी सत्ता की प्राचीरें जन चेतना के प्रतिरोध को झेल नहीं सकी।

आज वही हिंदी पट्टी मोदी की राजनीति का पैरोकार बना है। दो वक्त की रोटी के लिए और बच्चों की स्कूल फीस के लिए खून सुखाते मेहनतकश लोगों की चेतना "मोदी मोदी" के प्रायोजित शोर में कहीं लुप्त सी हो गई लगती है और उनकी मुक्ति की बातें करने वाले विपक्ष के कई नेता, कई राजनीतिक दल अपने ही करतबों में लिप्त हैं। वे मोदी से अधिक जनविरोधी हैं। भारतीय राजनीति का वर्तमान उनके नैतिक पतन का बोझ उठाते-उठाते थक चुका है और भविष्य में इस बात का खतरा चारों ओर मंडराता दिख रहा है कि इनमें से कई लोग, कई दल चुनावी भाषणों में मोदी विरोध, संविधान की रक्षा, डिक्टेटर शिप के खतरे आदि की बातें करेंगे और अपनी मानसिक और राजनीतिक ऊर्जा मोदी को ही पुनः सत्तासीन करने में जाया करेंगे। सब कुछ धुंधला-धुंधला सा है।

मीडिया जिम्मेवारी ले चुका है कि वह जनता तक सत्य को पहुंचने नहीं देगा। महज ऐसा ही होता तो गनीमत थी। बड़े-बड़े चैनल, बड़े-बड़े एंकर तैयार हैं कि वे झूठ को इतना महिमा मंडित करेंगे कि वह सत्य की जगह लेकर आम लोगों का दिमाग खराब कर दे। आज से कुछ दशकों के बाद जब भारत के आज के दौर की विसंगतियों को विश्लेषित किया जाएगा तो तीन अध्याय मुख्य होंगे, पहला, भारतीय शहरी मध्य वर्ग का मानसिक और नैतिक अंधकार, दूसरा विपक्ष की राजनीति का नैतिक पतन और तीसरा मीडिया की मुख्यधारा का जनता का शत्रु बन जाना। नवउदारवाद का भारतीय संस्करण अपनी ढाई तीन दशकों की यात्रा के बाद ऐसा ही राजनीतिक मंजर लाने वाला था। इस संस्करण ने राजनीति से उसकी नैतिकता को सोखना शुरू किया जिसका एक परिणाम कारपोरेट शक्तियों की उंगलियों में राजनीति और आर्थिकी की डोर आने के रूप में सामने आया। कारपोरेट मीडिया यूं ही विध्वंसक और जहरीली भूमिका में नहीं आता। जिसे 'नियो लिबरल इकोनॉमी' और इससे उत्पन्न 'नियो लिबरल पॉलिटिक्स' कहते हैं। वह यूरोप और अमेरिका जैसे संपन्न और पढ़े लिखे समाज में अपनी जो छाप छोड़ता रहा, भारत में उसके बहुत आगे जाकर अपने अमानुषिक रूप में सामने आया। इस रूप को भारतीय राजनीतिक फलक पर ऐसे ही सामने आना था।

सोशल फोरम

बेवकूफी का सौंदर्य

सोचते हैं कोई बहुत बड़ी बेवकूफी की बात कह डालें, लेकिन फिर आलस्य हावी हो जाता है। इस चक्कर में दूसरे बाजी मार ले जाते हैं। इसी चक्कर में कुछ लोगों ने तो इत्ती आला बेवकूफी की बातें कहीं कि मन किया कि उनको दुनिया का सर्वश्रेष्ठ बेवकूफ घोषित कर दें, लेकिन फिर आलस्य ने बाजी मार ली। साथ में बहाना भी कि ऐसे किसी को बेवकूफ घोषित करना उचित नहीं होगा।

अनूप शुक्ल
कानपुर

कायदे से टीम बनाकर सर्वे करके फिर वोटिंग कराकर 'सर्वश्रेष्ठ बेवकूफ' तय करना चाहिए। क्या पता कल को कोई ऐसा ऑनलाइन सर्वे कराने भी लगे। लोग एसएमएस करें- अपने प्यारे दोस्त को सबसे बड़ा बेवकूफ अवश्य चुनें। वोटिंग के लिए ये वाला बटन दबाएं। किसी का कोई प्रशंसक मेल करे कि फलाने भाई साहब को सबसे बड़ी बेवकूफी और सबसे बड़े बेवकूफ दोनों के लिए वोट दें। उससे ज्यादा बड़ा कायदे का बेवकूफ और कोई नहीं है दुनिया में। लोग अपने को सबसे बड़ा बेवकूफ साबित करने के लिए ज्ञानियों की सहायता से अपने बेवकूफी के किस्से बयान करें। तमाम नई कंपनियां खुल जाएं बेवकूफी का बायोडाटा बनाने वाली। किसी नुक्कड़ पर साइनबोर्ड लगा दिखे-यहां सब भाषाओं में बेवकूफों के बायोडाटा लिखे जाते हैं। यूनीकोड सुविधा उपलब्ध।

दुनिया में बेवकूफी का अस्तित्व हमेशा से रहा है, लेकिन बेवकूफी को उचित सम्मान कभी नहीं मिला। बहुमत हमेशा उपेक्षित रहा। हर व्यक्ति बेवकूफी से अपना पल्ला छुड़ाने की कोशिश करता दिखता है। किसी को बेवकूफ कह दो तो वह और ज्यादा बेवकूफी का तर्क देते हुए कहेगा 'हम बेवकूफ न हैं।' अगर बहुत उदारता में अपने को बेवकूफ मान भी लिया तो इस शर्त के साथ मानेगा कि आप उससे बड़े बेवकूफ़ हैं। ये वे लोग होते हैं, जो अशुद्ध बेवकूफ होते हैं जिनकी बेवकूफी में अक्ल की मिलावट हो जाती है।

शुद्ध बेवकूफ कभी अपने को ज्ञानी कहलाने के फेर में नहीं पड़ता। शुद्ध बेवकूफ पवित्रात्मा होता है। निर्मल। निडर। बेखौफ। वह अशुद्ध बेवकूफों और फर्जी ज्ञानियों की तरह अपने को बेवकूफी से दूर दिखाने के झमेले में नहीं पड़ता। छाती ठोंककर कहता है 'हां भाई हम बेवकूफ हैं।'

-फेसबुक वॉल से

राज्य के धन के प्रति चाणक्य की संवेदना

मनुष्यः कुरुते तत्तु यन्न शक्यं सुरासुरैः। (मुद्रा राक्षस) मनुष्य जो कर सकता है, वह न देवता के वश की बात है और न असुर ही वह कर सकता है। मनुष्य सृजन भी करता है, किंतु विनाश भी वही करता है। देवता भी उसी में है तो दानव भी उसी में है। मनुष्य की ऐसी पहचान किसने की? महामति चाणक्य ने। ई.पू चौथी शती। वही प्रचंड विद्रोही! चंद्रगुप्त ने देखा था, वह घास को उखाड़ रहा था। चंद्रगुप्त ने पूछा तो बोला- "यह घास मेरे पैर में चुभ गई, मैं भी इसकी जड़ खोदकर मठा डाल दूंगा"। वह वज्र संकल्प-"अब यह शिखा तभी बंधेगी, जब नंद वंश का समूल नाश कर दूंगा"। "आचार्य! अपने पक्ष के अनेक प्रभावशाली व्यक्ति आपका साथ छोड़कर विपक्षियों से जा मिले हैं।" कौटिल्य ने उत्तर दिया - "जो चले गए हैं, वे तो चले ही गए हैं, जो शेष रह गए हैं, वे भी जाना चाहें तो चले जाएं, नंदवंश का विनाश करने के लिए सैकड़ों सेनाओं से भी अधिक बलशाली मेरी बुद्धि ही मेरे साथ बनी रहे।"

डॉ. राजेंद्र रंजन चतुर्वेदी
सेवानिवृत्त प्रोफेसर

नंद के साम्राज्य को ध्वस्त करके एक नई राष्ट्रीयता का प्रतिपादक। राष्ट्र की अवधारणा का जनक। भारत की राजनैतिक एकता का स्वप्नद्रष्टा और उस स्वप्न को धरती पर साकार करने वाला : जीवन के यथार्थ को इतने स्पष्ट शब्दों में प्रकट कर देने वाला चिंतक! महान मेधावी चाणक्य! वही चाणक्य जिसने सिकंदर के आक्रमण को छोटे-छोटे स्वार्थों से ऊपर उठकर देखा था। सिकंदर के आक्रमण को उसने किसी जनपद, किसी राज्य, किसी जाति, किसी संप्रदाय, किसी वर्ण के संकट की नजर से नहीं देखा, राष्ट्र के संकट के रूप में देखा था और मौर्य साम्राज्य स्थापित किया था। वही चाणक्य जिसने प्रयोजनवाद की प्रतिष्ठा करते हुए कहा था कि न प्रयोजनमंतरा मनुष्यः स्वप्नेऽपि विचेष्टते। प्रयोजन के बिना मनुष्य स्वप्न में भी चेष्टा नहीं करता। वही चाणक्य जिसने अपने अर्थशास्त्र ग्रंथ में लिखा था कि सर्वज्ञता लोकज्ञता। शास्त्रज्ञोऽप्यलोकज्ञो भवेन्मूर्ख तुल्यः (542-54) अर्थात् जो शास्त्र को जानता है, किंतु लोक को नहीं जानता तो वह मूर्ख तुल्य ही है। लोक के संबंध में इतनी बड़ी बात चाणक्य ने क्यों ही कह दी थी? चाणक्य ने बड़े साफ-साफ शब्दों में निर्भय होकर अपनी बात कही थी, बोला - धर्मस्य मूलं अर्थः, अर्थस्य मूलं राज्यः। चाणक्य ने समझाया कि धर्म का मूल अर्थव्यवस्था है। अर्थव्यवस्था का मूल राज्य व्यवस्था है।

धर्म का मूल अर्थ है और अर्थ का मूल राज्य है। यदि अर्थव्यवस्था में कुछ गड्डमड्ड है तो समझ लीजिए कि धर्म के मूल में ही गड़बड़ी है। उसने योगसाधना और यज्ञ यागादि अनुष्ठान (धर्म के उपलक्षण) को धर्म का मूल नहीं बतलाया। धर्मवीर भारती ने कहा था कि पेशावर से पाटलिपुत्र तक का संचालन चाणक्य करते थे, स्वयं झोंपड़ी में रहते थे। चाणक्य के संबंध में ग्रीक-संदर्भ भी हैं, कोई यूनानी विद्वान उनसे मिलने गया तो वे अपनी कुटी में दीपक की रोशनी में कुछ लिख रहे थे। यूनानी विद्वान आया तो वे दीपक को बुझाकर बाहर चांदनी में बैठकर उससे बात करने लगे। यूनानी विद्वान को अचरज हुआ, उसने दीपक को बुझाने का कारण पूछा, तब चाणक्य बोले- राज्य का तेल बिना कारण के खर्च क्यों करूं? और चांदनी का इतना प्रकाश तो है ही कि हम-आप वार्ता कर सकते हैं। राज्य के धन के प्रति ऐसी संवेदना है किसी के मन में?

राष्ट्रपति पद की गरिमा

हमारे देश की लोकतांत्रिक प्रणाली में राष्ट्रपति सांविधानिक प्रमुख है और वही सरकार का गठनकर्ता एवं प्रधानमंत्री का नियोक्ता होता है। डा.राजेंद्र प्रसाद इस पद से हटने के बाद जब पटना से दिल्ली आए थे तो प्रधानमंत्री पं.जवाहर लाल नेहरू उन्हें एयरपोर्ट पर रिसीव करने गये थे। राजेंद्र बाबू बोले, "आपने क्यों कष्ट किया धूप में?" नेहरू जी ने कहा, "धूप में ताजा होता है आदमी"। हालांकि आजकल काफी दिन से इस पद की गरिमा गिरी हुइ प्रतीत हो रही है। ताजा उदाहरण लालकृष्ण आडवाणी को 'भारत रत्न' अलंकरण प्रदान करने के समय का परिदृश्य है। 96 वर्षीय आडवाणी को द्रौपदी मुर्मू जी खड़े होकर तत्संबंधी उपकरण प्रदान कर रही हैं और वहीं सम्मानित हो रही विभूति के बगल में प्रधानमंत्री बै

रिकार्ड मतों से जीते नानाजी देशमुख , सबसे कम मतों से हारे अटल

कांग्रेस की सुभद्रा जोशी ने जनसंघ के अटल बिहारी को था हराया

भाजपा के सत्यदेव सिंह को रिजवान जहीर तथा सपा के रिजवान जहीर को बृजभूषण ने हैट्रिक बनाने से था रोका

लालजी सिंह, बलरामपुर

अमृत विचारः भारत रत्न पूर्व प्रधानमंत्री अटल बिहारी वाजपेई तथा राष्ट्र ऋषि नानाजी देशमुख के नाम बलरामपुर लोकसभा चुनाव क्षेत्र से सबसे कम तथा सबसे अधिक मतों से हारने जीतने का रिकॉर्ड आज भी कायम है । जनसंघ के अटल जी को कांग्रेस की सुभद्रा जोशी ने 1962 में सबसे कम मतों से हराया था। जनसंघ के नानाजी देशमुख ने बलरामपुर राज परिवार की कांग्रेस उम्मीदवार महारानी राजलक्ष्मी को सबसे अधिक मतों से चुनाव हराया था ।

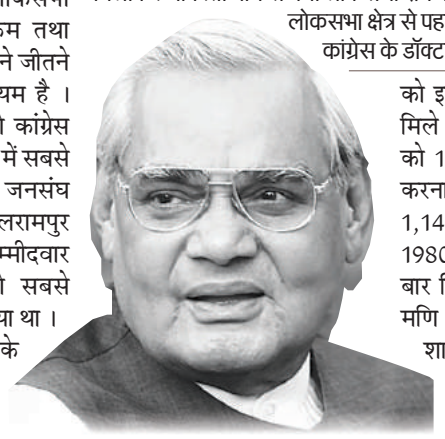

बात करते है 1957 के लोकसभा चुनाव से। इस चुनाव में जनसंघ उम्मीदवार अटल बिहारी वाजपेई बलरामपुर के साथ-साथ लखनऊ और मथुरा से भी लोकसभा का चुनाव लड़ रहे थे । बलरामपुर से उनको जीत मिली जबकि लखनऊ और मथुरा में वह चुनाव हार गए । उन्हें भारतीय संसद में पहली बार पहुंचने का मौका बलरामपुर संसदीय क्षेत्र से ही मिला । वर्ष 1962 में जनसंघ के अटल बिहारी वाजपेई को कांग्रेस उम्मीदवार सुभद्रा जोशी ने चुनौती दी। इस चुनाव में सुभद्रा जोशी को 1,02,260 मत मिले । जबकि अटल बिहारी वाजपेई को 100208 मतों पर संतोष करना पड़ा । अटल बिहारी वाजपेई को इस चुनाव में मात्र 2052 मतों से हार का मुंह देखना पड़ा । हालांकि इसका बदला अटल बिहारी वाजपेई ने 1967 के लोकसभा चुनाव में कांग्रेस की सुभद्रा जोशी को 32,000 मतों से पराजित कर ले लिया। 1971 में इस सीट पर कांग्रेस के चंद्रभाल मणि तिवारी ने जनसंघ के प्रताप नारायण मिश्र को करीब 5000 मतों से हरा दिया था।1977 का लोकसभा चुनाव काफी रोचक रहा। इंदिरा गांधी की इमरजेंसी के बाद हुए चुनाव में जनसंघ ने बलरामपुर लोकसभा सीट पर नानाजी देशमुख को अपना उम्मीदवार बनाया। कांग्रेस ने उनके सामने बलरामपुर राज परिवार की महारानी राज लक्ष्मी को उतारा। पूरे देश में कांग्रेस के खिलाफ उठी लहर को महारानी भी अपने पक्ष में नहीं कर पाईं। नाना जी देशमुख को इस चुनाव में 2,17,254 मत मिले जबकि महारानी राज लक्ष्मी को 1,03,248 मतों से ही संतोष करना पड़ा। नाना जी को सर्वाधिक 1,14,006 मतों से जीत मिली। 1980 के लोकसभा चुनाव में एक बार फिर कांग्रेस प्रत्याशी चंद्रभाल मणि तिवारी ने जनता पार्टी के शारदा प्रसाद द्विवेदी को करीब 21000 मतों से पराजित कर दिया ।1984 में कांग्रेस के प्रत्याशी दीपनरायन वन ने निर्दलीय उम्मीदवार फलजुल बारी को लगभग 9000 मतों से चुनाव हराया। वर्ष 1989 में भाजपा के सत्यदेव सिंह को निर्दलीय उम्मीदवार फसीउर् रहमान उर्फ मुन्नन खान करीब 20000 मतों से चुनाव हरा दिया। और इस सीट पर पहली बार किसी निर्दल उम्मीदवार को सांसद बनने का मौका मिला। 1991 के लोकसभा चुनाव में भाजपा के सत्यदेव सिंह ने जनता पार्टी के सैयद मुजफ्फर हुसैन को करीब एक लाख मतों से चुनाव हराया। 1996 में भी सत्यदेव सिंह ने जीत का सिलसिला जारी रखा। उन्होंने सपा के अकबाल हुसैन को करीब 60,000 मतों से पराजित किया। 1998 में सपा प्रत्याशी रिजवान जहीर ने भाजपा के सत्यदेव सिंह को हैट्रिक बनाने से रोक दिया और रिजवान जहीर करीब 57000 से चुनाव जीतकर सांसद बने ।1999 में भी रिजवान जहीर ने सपा प्रत्याशी के रूप में अपने जीत का सिलसिला जारी रखा और भाजपा के कुशल तिवारी को करीब 20000 मतों से चुनाव हराया। वर्ष 2004 के लोकसभा चुनाव में भाजपा ने बलरामपुर सीट से गोंडा के बृजभूषण शरण सिंह को मैदान में उतारा। बृजभूषण ने रिजवान जहीर की हैट्रिक रोकी और उन्हें करीब 52000 मतों से हराकर जीत दर्ज की।

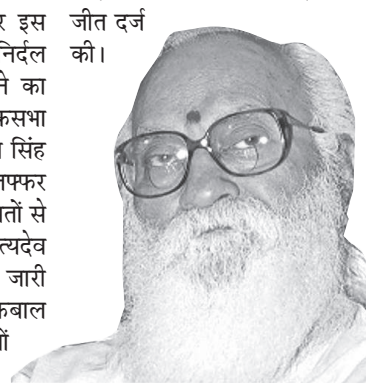

वर्ष 2009 में खत्म हो गया था बलरामपुर लोकसभा का अस्तित्व

2009 के परिसीमन में बलरामपुर लोकसभा का अस्तित्व ही खत्म हो गया। चुनाव आयोग ने बलरामपुर जिले के तीन तथा श्रावस्ती जिले की दो विधानसभाओं को मिलाकर श्रावस्ती नाम से नया लोकसभा क्षेत्र बनाया। इस लोकसभा क्षेत्र से पहली बार कांग्रेस के डॉक्टर विनय कुमार पांडे को सांसद बनने का मौका मिला। वर्ष 2014 में भाजपा के दद्दन मिश्रा ने सपा के माफिया आतिक अहमद को हराकर चुनाव जीत लिया ।वर्ष 2019 में सपा बसपा गठबंधन के बसपा प्रत्याशी राम शिरोमणि वर्मा ने भाजपा के दद्दन मिश्रा को करीब 5000 मतों से चुनाव हराकर यह सीट बसपा की झोली में डाल दी।

अतीत के झरोखे से

गोंडा-बलरामपुर की चीनी की मिठास में घुली जौनपुर की पीढ़ी

जौनपुर छोड़ यहीं के हो गए सत्यदेव सिंह व उनका पूरा परिवार

अरुण कुमार मिश्र, गोंडा

अमृत विचारः फर्राटेदार हिंदी और अंग्रेजी का ज्ञान, किसी प्रोफेसर की तरह वक्तव्य, देश विदेश की राजनीति व वहां की सामाजिक व्यवस्था का बारीकी ज्ञान रखने वाले सत्यदेव सिंह शायद ही किसी को विस्मृत हुए हों। नपी तुली भाषा व अपनी बात का लोहा मनवाना उनके लिए आम बात थी।

बलरामपुर चीनी मिल यूनिट के तुलसीपुर इकाई में महाप्रबंधक के पद पर कार्यरत सत्यदेव सिंह अपने पिता बाबू राजपति सिंह का हाथ पकड़कर जौनपुर से गोंडा आ गए। जौनपुर जिले के दरवेशपुर गांव के रहने वाले सत्यदेव सिंह ने अपनी पढ़ाई के दौरान ही छात्र राजनीति को आगे बढ़ाने का काम किया। वर्ष 1970 में वह जौनपुर से गोंडा आए और 1977 में ही उनकी राजनीतिक सक्रियता के चलते जनता पार्टी ने गोंडा से टिकट दे दिया और सत्यदेव सिंह ने लोकसभा का यह चुनाव भारी मतों से जीत लिया।

सत्यदेव सिंह का जन्म पूर्वांचल के जौनपुर के दरवेशपुर गांव में हुआ था। वे पिता राजपती सिंह के साथ वह भी गोंडा आ गए। पढ़ाई लिखाई के साथ उन्होंने राजनीति में कदम रखा। 1975 के आपात काल के बाद पूरे देश में चली कांग्रेस विरोधी लहर में वह भी शामिल हो गए। उनकी सक्रियता को देखते हुए जनता पार्टी ने उन्हें गोंडा लोकसभा सीट से टिकट दे दिया। कांग्रेस विरोधी लहर में सत्यदेव सिंह ने कांग्रेस से सांसद रहे मनकापुर राजघराने के कुंवर आनंद सिंह को मात देकर चुनाव जीत लिया। सत्यदेव सिंह ने 71273 के भारी अंतर से आनंद सिंह को परास्त किया था।

उनकी राजनीतिक सक्रियता, सोच व विचार को देखते हुए 1980-85 तक उन्हें भारतीय जनता पार्टी के युवा संगठन भारतीय जनता युवा मोर्चा का राष्ट्रीय अध्यक्ष बना दिया गया। इसके बाद उन्होंने मुड़कर नहीं देखा। एक बार भाजपा की बागडोर थामी तो वह अपने अंतिम समय तक भाजपा, संघ के होकर रह गए। कुशल वक्ता होने के साथ ही वह प्रखर विद्वान थे।

1990 में राम मंदिर आंदोलन में सक्रिय रहे और पार्टी ने उन्हें 1991 में बलरामपुर से चुनाव लड़ाया। वह भाजपा के टिकट पर बलरामपुर सीट से चुनाव जीतने में सफल रहे। इसके बाद 1996 में भी वह भाजपा के टिकट पर चुनाव जीतने में सफल रहे। जौनपुर से आकर गोंडा बलरामपुर की राजनीति में घुलने के कारण उनका परिवार भी राजनीति से जुड़ गया। उनकी पत्नी सरोज रानी सिंह भी गोंडा और बलरामपुर से जिला पंचायत अध्यक्ष रह चुकी हैं।

सत्यदेव सिंह एक संभ्रांत परिवार से थे। वह तीन भाई थे। उनके एक भाई आईएएस तो दूसरे बैंक के अधिकारी रहे। राजनीतिक रूप से अपने अंत समय तक वह सक्रिय रहे लेकिन कोरोना जैसी महामारी ने पहले उनकी पत्नी सरोज रानी सिंह उसके बाद सत्यदेव सिंह को निगल लिया।

सत्यदेव की मांग पर बना था देवीपाटन मंडल व बलरामपुर जिला

वर्ष 1997 में गोंडा से कटकर बलरामपुर जिला बन गया और गोंडा को मंडल मुख्यालय बनाकर देवीपाटन कमिश्नरी का नाम रखा गया। 1997 में सत्यदेव सिंह बलरामपुर के सांसद थे और प्रदेश भाजपा के महामंत्री थे। उनकी मांग पर मंडल मुख्यालय और बलरामपुर जिला अस्तित्व में आया था।

सत्यदेव सिंह

गोंडा उत्तरी, पश्चिमी व पूर्वी के रूप में बंटा था लोकसभा क्षेत्र

गोंडा लोकसभा के लिहाज से तीन क्षेत्रों में बंटा था। गोंडा उत्तरी से चौधरी हैदर हुसैन, गोंडा पश्चिमी से शंकुतला नायर तथा गोंडा पूर्वी जिसमें बस्ती का कुछ भाग शामिल था। वहां से केशवदेव मालवीय ने पहला चुनाव जीता था। गोंडा उत्तरी में बलरामपुर व गोंडा का कुछ भाग शामिल था। यहां से चौधरी हैदर हुसैन कांग्रेस से चुनाव जीते थे। गोंडा पश्चिमी से जो आज कैसरगंज है वहां से हिंदू महासभा की शकुंतला नायर ने चुनाव जीता था जबकि गोंडा का पूर्वी एरिया जिसमें मनकापुर, छपिया व नवाबगंज सहित अन्य भाग तथा बस्ती का कुछ भाग मिलाकर क्षेत्र बना था वहां से केशवदेव मालवीय चुनाव जीते थे।

बलरामपुर सीट

चौधरी हैदर हुसैन	1952	कांग्रेस
अटल बिहारी बाजपेयी	1957	जनसंघ
सुभद्रा जोशी	1962	कांग्रेस
अटल बिहारी बाजपेयी	1967	जनसंघ
चंद्रभाल मणि तिवारी	1971	कांग्रेस
नाना जी देशमुख	1977	जनसंघ
चंद्रभाल मणि तिवारी	1980	कांग्रेस
दीप नरायन वन	1984	कांग्रेस
फसीउर्रहमान मुन्नन खां	1989	निर्दल
सत्यदेव सिंह	1991	भाजपा
सत्यदेव सिंह	1996	भाजपा
रिजवान जहीर	1998	सपा
रिजवान जहीर	1999	सपा
बृजभूषण शरण सिंह	2004	भाजपा
विनय कुमार पांडेय	2009	कांग्रेस
दद्दन मिश्रा	2014	भाजपा
राम शिरोमणि वर्मा	2019	बसपा

एक बार गोंडा तथा दो बार बलरामपुर से हुए सांसद

भाजपा की चुनौती आसान करेगा तीसरा मोर्चा

25 सीटों पर लोकसभा चुनाव में कांग्रेस व सपा की बाजी पलटने में सक्षम है ओवैसी-पल्लवी की जोड़ी

सपा को विधानसभा चुनाव में कई सीटों पर हारने से लेकर माहौल बिगाड़ने की वजह थी एआईएमआईएम

अखिलेश पर हमलावर ओवैसी साध रहे मुस्लिम वोट बैंक, इंडिया गठबंधन ठहरा रही भाजपा की बी टीम

धीरेंद्र सिंह, लखनऊ

अमृत विचारः लोकसभा चुनाव में विपक्ष का विखराव भाजपा की चुनौती आसान कर सकता है। खासकर हाल ही में बना तीसरा मोर्चा, जिसमें छोटी-छोटी चार पार्टियां हैं, लेकिन प्रदेश में पूरब से मध्य और पश्चिम तक 25 सीटों पर ऑल इंडिया मजलिस-ए-इत्तेहाद-उल मुस्लिमीन (एआईएमआईएम) प्रमुख असदुद्दीन ओवैसी और अपना दल (कमेरावादी) की पल्लवी पटेल की जोड़ी असरदार दिख रही है। ओवैसी का असर प्रदेश में हुए विधानसभा चुनाव में सपा पहले ही भुगत चुकी है, जबकि बिहार और महाराष्ट्र में उलटफेर समेत कई राज्यों में महागठबंधन को नुकसान उठाना पड़ा था।

असदुद्दीन ओवैसी जब से उत्तर-प्रदेश में सक्रिय हुए हैं, तब से अखिलेश यादव की मुश्किलें बढ़ गई हैं। वे न सिर्फ मुस्लिमों को वोट बैंक समझने वाली पार्टियों की पोल खोलकर माहौल बिगाड़ रहे हैं, वरन माफिया डॉन मुख्तार अंसारी के घर जाने से लेकर कई मौकों पर मुसलमानों को अपने बीच का प्रतिनिधि चुनने का नारा बुलंद करते दिखते हैं। लोकसभा चुनाव में उनकी पूरी तैयारी थी कि बसपा के साथ गठबंधन करके इंडिया गठबंधन (कांग्रेस, सपा, राष्ट्रीय जनता दल, टीएमसी आदि) को उत्तर-प्रदेश, बिहार, राजस्थान, मध्यप्रदेश, पंजाब, हरियाणा, महाराष्ट्र आदि राज्यों को चुनौती पेश की जाए। लेकिन, मायावती से बात नहीं बनीं, जबकि इंडिया गठबंधन का हिस्सा बनने की उनकी कोशिश भी नाकाम रही। अलबत्ता अखिलेश समेत कई नेताओं ने उन्हें भाजपा की बी टीम ठहरा कर अछूत बना दिया।

यही हाल राज्य सभा चुनाव में सपा को वोट देने के बावजूद भी अखिलेश यादव के आंख से उतर चुकीं अपना दल (कमेरावादी) की पल्लवी पटेल का रहा। अंततः ओवैसी और पल्लवी ने एक साथ आकर पीडीए के जवाब में पीडीएम (पिछड़ा, दलित, मुसलमान) न्याय मोर्चा बनाकर 40 सीटों पर प्रत्याशी उतारने की रणनीति से इंडिया गठबंधन का खेल बिगाड़ने में जुट गए हैं। उनके साथ नए मोर्चे में बाबूराम पाल की राष्ट्रीय उदय पार्टी, प्रेमचंद बिंद की प्रगतिशील मानव समाज पार्टी भी शामिल है।

प्रदेश में कुल मुस्लिम आबादी 19.3 फीसदी (3.84 करोड़) है. इसमें पश्चिमी उत्तर प्रदेश, रुहेलखंड और पूर्वी उत्तर प्रदेश के कुछ इलाकों में मुसलमानों की मजबूत उपस्थिति है। प्रदेश में 30 फीसदी से ज्यादा मुस्लिम आबादी वाली 21 लोकसभा सीटें हैं। इसमें खासतौर पर सहारनपुर, मेरठ, कैराना, बिजनौर, अमरोहा, मुरादाबाद, रामपुर, संभल, बुलंदशहर, अलीगढ़, घोसी और गाजीपुर है। लेकिन 20 से 30 फीसदी मुस्लिम वोटर वाली सीटों की संख्या जोड़ दें तो, आंकड़ा कुल 80 सीटों में 65 सीटों तक पहुंचेगा। अपना दल कमेरावादी पार्टी का असर भी पूरब से मध्य उप्र. के कई जिलों में है। पल्लवी पटेल सपा के साथ कौशांबी की सिराथू विधानसभा क्षेत्र से पिछली बार उपमुख्यमंत्री केशव प्रसाद मौर्य को हराकर असर दिखा चुकी है। इस दौरान 'मिले मुलायम-सोनेलाल' यानी यादव और कुर्मी के साथ पोस्टर के जरिए सियासी संदेश दिया गया था। प्रदेश में ओबीसी का सबसे बड़ा हिस्सा इन्हीं दो जातियों का है।

अखिलेश को ओवैसी दे चुके हैं तगड़ा झटका

- **– ऑल इंडिया मजलिस–ए–इत्तेहाद–उल मुस्लिमीन** (एआईएमआईएम) प्रमुख असदुद्दीन ओवैशी बीते विधानसभा चुनाव में सपा प्रमुख अखिलेश के सत्ता में आने का सपना तोड़ने में सबसे आगे थे। 95 सीटों पर प्रत्याशी उतारकर 4 .5 लाख वोट हासिल किए, जिसमें सात विधानसभा सीटों पर 10 हजार से ज्यादा वोट मिलने से सपा जीती हुई बाजी हार गई थी। इन सीटों पर सपा की भाजपा से हार का अंतर 217 वोट से 1647 वोट तक का था। इसके पहले 2017 में ओवैसी ने पहली बार प्रदेश में 38 सीटों पर प्रत्याशी उतारकर 2 .05 लाख वोट हासिल किए थे। चुनाव–दर–चुनाव दूना हो रहा ओवैसी का वोट बैंक इसबार लोकसभा चुनाव में पीडीएम न्याय मोर्चा से जितना असर दिखाएगा, उतना की करारा झटका इंडिया गठबंधन को लगना तय है।

यह है मुस्लिम वोटिंग पैटर्न

- सीएसडीएस के मुताबिक साल 2019 के लोकसभा में उप्र में मुस्लिम वोटिंग कांग्रेस को 14 फीसदी, भाजपा को 8 फीसदी, सपा व बसपा गठबंधन को 73 फीसदी और अन्य के खाते में 5 फीसदी थी। वहीं साल 2014 में कांग्रेस को 11 फीसदी, भाजपा को 10 फीसदी, बसपा को 18 फीसदी और सपा को 58 फीसदी मुस्लिम वोट गए थे। हालांकि विधानसभा चुनाव 2017 में ओवैसी की पार्टी 38 सीटों पर लड़ी थी, जिसमें 37 पर जमानत जब्त हो गई थी। उसे कुल 2 .46 फीसदी वोट मिले। साल 2022 के विधानसभा चुनाव में ओवैसी ने 95 सीटों पर चुनाव लड़ाया और सभी पर प्रत्याशियों की जमानत जब्त हो गई, मगर 2 .01 फीसदी वोट मिले।

ऐसे अप्रत्यक्ष तौर पर भाजपा की मददगार रही ओवैसी की पार्टी

सीट का नाम	भाजपा को वोट	रालोद को वोट	सपा को वोट	बसपा को वोट	ओवैसी की पार्टी को वोट	जीत का अंतर
बिजनौर	97,165	95,720	गठबंधन में सीट रालोद को	52,035	2,290	1,445
नकुड़	1,04,114	गठबंधन में सीट सपा को	1,03,799	55,112	3,593	315
कुर्सी	1,18,720	गठबंधन में सीट सपा को	1,18,503	35,561	8,541	217
सुल्तानपुर	92,715	गठबंधन में सीट सपा को	91,706	22,521	5,251	1,009
औराई	93,691	गठबंधन में सीट सपा को	92,044	28,413	2,190	1,647
शाहगंज	87,233 (निषाद पार्टी के साथ)	गठबंधन में सीट सपा को	86,514	48,957	8,128	719
मुरादाबाद नगर	1,48,384	गठबंधन में सीट सपा को	1,47,602	14,013	2,261	782

पहली बार मैदान में नहीं होगा कांग्रेस का प्रत्याशी

पं. जवाहर लाल नेहरू कर चुके हैं मछलीशहर का प्रतिनिधित्व

जौनपुर

उत्तर प्रदेश में जौनपुर जिले की मछलीशहर लोकसभा सीट का गठन 1962 में हुआ था,इससे पहले 1952 के चुनाव में यह क्षेत्र फूलपुर लोकसभा क्षेत्र में था, यहीं से उस समय पंडित जवाहर लाल नेहरू पहला चुनाव जीतकर देश के प्रधानमंत्री मंत्री बने थे।

इस सीट पर चार बार कांग्रेस का परचम लहरा चुका है जबकि एक बार भारतीय लोकदल, तीन बार जनता दल, तीन बार भाजपा , दो बार सपा और एक बार बीएसपी के सांसद चुने गये हैं। मछलीशहर में 1962 के लोकसभा चुनाव में कांग्रेस के गनपतराम सांसद चुने गये थे। 1967 और 1971 में कांग्रेस के ही स्वतंत्रता संग्राम सेनानी पंडित नागेश्वर द्विवेदी सांसद बने थे। 1977 में भारतीय लोकदल के टिकट पर राजकेशर सिंह सांसद चुने गये थे। 1980 शिव शरण वर्मा जनता पार्टी से सांसद बने थे। 1984 के चुनाव में श्रीपति मिश्रा ने कांग्रेस का पुनः परचम लहराया था, 1989 चुनाव में पूर्व सांसद शिवशरण वर्मा ने पुनः यह सीट कांग्रेस से छीनकर जनतादल की झोली में डाल दिया था और 1991 के चुनाव में जनता दल से ही शिवशरण वर्मा पुनः सांसद बने थे। 1996 के चुनाव में इस सीट पर भाजपा के डॉ राम विलास वेदांती सांसद चुने गये । वर्ष 1998 में भाजपा के स्वामी चिन्मयानंद एमपी बने थे। 1999 के चुनाव में सपा प्रत्याशी सी एन सिंह सांसद बने थे। 2004 आम चुनाव में बसपा के बाहुबली उमाकांत यादव जेल रहते हुए भारतीय जनता पार्टी के कद्दावर नेता पंडित केसरी नाथ त्रिपाठी को हराकर सांसद बने थे।

2009 में सपा प्रत्याशी तूफानी सरोज सांसद चुने गये। 2014 चुनाव में मोदी लहर के दौरान एक बार फिर बीजेपी के रामचरित निषाद सांसद चुने गये थे और 2019 में यहां से भारतीय जनता पार्टी के प्रत्याशी बीपी सरोज बहुजन समाज पार्टी के प्रत्याशी टी राम को मात्र 181 मतों से पराजित कर सांसद चुने गए हैं।

मौजूदा लोकसभा चुनाव में अभी तक मछलीशहर सुरक्षित लोकसभा क्षेत्र से किसी भी पार्टी ने अपने प्रत्याशी के नाम की घोषणा नहीं की है। 1984 के चुनाव के बाद आज तक 40 वर्ष हो रहे हैं कांग्रेस पार्टी का पहली बार यहां से प्रत्याशी चुनाव नहीं लड़ेगा, इस बार कांग्रेस का चुनाव चिन्ह इलेक्ट्रॉनिक वोटिंग मशीन पर नहीं रहेगा। क्योंकि यह सीट चुनावी समझौते में समाजवादी पार्टी के खाते में गई है।

तैयारी जीत की लोस चुनाव को लेकर दोनों ही दलों ने गीतों के जरिए मतदाताओं को लुभाने की तैयारी

राजनीतिक बयानबाजी ही नहीं, पार्टियों के बीच सॉन्ग–वार भी

एनडीए का गीत - सपने नहीं हकीकत को बुनते हैं, तभी तो सब मोदी को चुनते हैं

सपा-कांग्रेस गठबंधन का गीत- दिल्ली में प्रवेश की खातिर ये इंडिया का गठबंधन है

अजय दयाल, लखनऊ

अमृत विचारः हर चुनाव की तरह इस बार भी राजनीतिक दलों के बीच 'सॉन्ग-वार' चल रही है। उत्तर प्रदेश में भाजपा गठबंधन के मुकाबले सपा-कांग्रेस गठबंधन के बीच गीत-संगीत के माध्यम से भी आरोप-प्रत्यारोपों का सिलसिला है। इन गीतों में अपने-अपने दलों की उपलब्धियों का बखान करने के साथ दूसरे दलों की खामियां निकाल कर आमजन को रिझाने का प्रयास है। इस तरह के म्यूजिक एल्बम अलग-अलग क्षेत्रों में प्रचलित भाषा के मद्देनजर भी बनवाए जा रहे हैं। इसके लिए पार्टियों में एक अलग फंड की भी व्यवस्था है।

रोचक यह कि एक पार्टी अगर कोई गाना बनवा कर दूसरे पर हमला करती है तो दूसरा दल भी उसी तर्ज पर गीत के जरिए ही जवाब देने को आगे आ जाता है। यानि एक-दूसरे पर सोशल मीडिया से तीखी बयानबाजियां और मंच से भाषण देने के अलवा गीत-संगीत से भी हमला किया जा रहा है।

उदाहरण देखें तो सपा-कांग्रेस गठबंधन का पिछले दिनों थीम सॉन्ग लांच हुआ। इसमें इंडिया गठबंधन का बखान करते हुए गाने के बोल कुछ इस तरह हैं-

गठबंधन है, गठबंधन है ये इंडिया का गठबंधन है,

दिल्ली में प्रवेश की खातिर, राहुल और अखिलेश की खातिर

वहीं, इससे पहले खुद प्रधानमंत्री नरेंद्र मोदी ने भाजपा का चुनावी थीम सॉन्ग जारी किया था। यह गीत कुछ इस तरह है-

जन–जन की आंखों के सपने लेकर चले, उम्मीदों को देखो कैसे नये पंख मिले।

तीन रंग में रंगा तिरंगा शान से लहराया, भारत मां के माथे पर फिर से मुकुट सजाया।।

दोनों ही दलों के गीत बकायदा वीडियोज आधारित भी हैं जिसमें इन दलों से जुड़े नेताओं की वीडियो क्लिपिंग्स को दर्शाया गया है। हालांकि भाजपा ने अन्य दलों के मुकाबले इस गीत-संगीत वाले प्रचार में भी बाजी मार रखी है। लोस चुनाव के मद्देनजर भाजपा कुछ और गाने कान में पड़ रहे हैं-

बढ़ना हर उम्मीद के पार, नई भारत की यही पुकार,एक बार फिर मोदी सरकार...

एक गीत मैं मोदी का परिवार हूं पर भी आधारित है। दूसरी ओर समाजवादी पार्टी भी एक वीडियो गीत को लेकर सत्तापक्ष के सांसदों को कटघरे में खड़ा कर रही है। यह गाना कुछ इस तरह है—

हाजिर हों, हाजिर हों सांसद जी हाजिर हों,

पांच साल दें हिसाब, क्षेत्र को क्या दिया दें जवाब।

बहरहाल, इन्हीं चुनावी गीतों, म्यूजिक एल्बम के बहाने स्थानीय कलाकारों को भी कमाई करने का भी अवसर मिल रहा है। बकायदा किसी-किसी को पूरे लोकसभा चुनाव का ही कॉन्ट्रेक्ट मिल रहा है।

चुनाव आयोग की भी है नजर

चुनावी गीत हों या ऐसे म्यूजिक एल्बम, चुनाव आयोग की आदर्श आचार संहिता के तहत इन पर भी पैनी नजर है। बीते दिनों राजस्थान दिवस के मौके पर पर्यटन विभाग की ओर से एक सांस्कृतिक कार्यक्रम हुआ। इस कार्यक्रम के दौरान लोक कलाकारों ने एक निर्दलीय लोस उम्मीदवार की तारीफ करते गीत गाया। चूंकि कार्यक्रम सरकारी था, इसलिए मामला आचार संहिता के उल्लंघन का बना।

फिर उसी कलाकार को मौका

पिछले लोकसभा चुनाव में नरेन्द्र मोदी पर राहुल गांधी चौकीदार शब्दावली को लेकर हमलावर थे। उस वक्त भाजपा की ओर से जवाब में, मैं भी चौकीदार गाने को अभियान की तरह सामने लाया गया। यह गीत मोदी के समर्थन में माहौल बनाने में काफी सहायक माना गया। इस बार के चुनाव में उसी कलाकार को मोदी का परिवार शीर्षक गीत का जिम्मा दिया गया है।

एक नजर

181.57 लाख रुपये कीमत की मदिरा, ड्रग व नकदी जब्त

अमृत विचार, लखनऊ: आदर्श आचार संहिता के अनुपालन में हो रही कार्रवाई के तहत 181.57 लाख रुपये कीमत की मदिरा, ड्रग व नकदी जब्त की गई। मुख्य निर्वाचन अधिकारी नवदीप रिणवा ने बताया कि प्रदेश में प्रवर्तन एजेन्सियों व उड़नदस्तों की ओर से निर्वाचन आयोग के निर्देशों का कड़ाई से अनुपालन किया जा रहा है। आबकारी, आयकर, पुलिस, नार्कोटिक्स विभाग व अन्य प्रवर्तन एजेंसियों की ओर से एक मार्च से तीन अप्रैल तक कुल 108.08 करोड़ रुपये कीमत की मदिरा, ड्रग, बहुमूल्य धातुएं, मुफ्त उपहार व नगदी आदि जब्त किये गये हैं। वहीं अब तक 64,97,283 प्रचार-प्रसार सामग्री हटाई गई। इसमें सार्वजनिक स्थानों से 39,33,973 व निजी स्थानों से 25,63,310 प्रचार-प्रसार सामग्री हटाई गई।

नंबर बढ़ाने के प्रलोभन से बचें विद्यार्थी व अभिभावक

यूपी बोर्ड परीक्षा परिणाम को लेकर अलर्ट जारी, परीक्षाफल आने के पहले बिचौलिये सक्रिय

कार्यालय संवाददाता लखनऊ

अमृत विचार: माध्यमिक शिक्षा परिषद की ओर से बोर्ड परीक्षा 10वीं व 12वीं का परिणाम जारी करने के तैयारी चल रही है। इसी बीच बिचौलिए भी सक्रिय हैं। बिचौलियों व दलालों को लेकर आये दिन माध्यमिक शिक्षा परिषद के अधिकारियों को शिकायतें मिल रही हैं। शिकायत यह भी कि दलालों की ओर से अभिभावकों को उनके बच्चे के नंबर बढ़वाने का प्रलोभन दिया जा रहा है। शिकायतों का संज्ञान लेते हुए माध्यमिक शिक्षा परिषद सचिव दिव्यकांत शुक्ला ने पत्र जारी का सभी को अलर्ट किया है।

▸▸ ठगों के खिलाफ दर्ज कराई गई थी प्राथमिकी

सचिव ने कहा कि वर्ष 2024 की हाईस्कूल एवं इण्टरमीडिएट परीक्षा में शामिल हुए छात्र-छात्राओं के अंक बढ़ाने तथा उन्हें फेल से पास कराने का प्रलोभन देकर कुछ साइबर ठगों द्वारा परीक्षार्थियों एवं उनके अभिभावकों से धन की मांग कर उन्हें ठगने का प्रयास किया जा रहा है। बीते वर्षों में भी ऐसी घटनाओं के प्रति जनसामान्य को सचेत करते हुए इस प्रकार की ठगी का प्रयास करने वाले साइबर ठगों के विरुद्ध प्राथमिकी दर्ज करायी गयी थी। सचिव ने कहा कि सभी परीक्षार्थियों एवं उनके अभिभावकों को इस बात का ध्यान रखना होगा कि बोर्ड में नंबर बढ़ाने को कोई भी जुगाड़ नहीं चलता है। ऐसा में यदि कोई दलाल उनसे नंबर बढ़वाने के लिए संपर्क करता है तो इसकी सूचना तत्काल अपने जिले के डीआईओएस कार्यालय में दर्ज करायें साथ ही संबंधित थाने की पुलिस को भी इसकी सूचना दी जाये।

डीआईओएस भी दर्ज करायें एफआईआर

सचिव दिव्यकांत शुक्ला ने कहा कि यदि कोई अभिभावक इस संबंध में डीआईओएस कार्यालय में शिकायत लेकर आता है तो जिला विद्यालय निरीक्षकों को एफआईआर करानी होगी।

इन बातों का रखें ध्यान

- बोर्ड की ओर से कभी किसी बच्चे के घर पर फोन नहीं किया जाता।
- यदि फोन पर कोई संपर्क करे तो उसकी शिकायत करें।
- इसके अलावा आस-पास सक्रिय दलाल के झांसे में न आये।
- यदि कोई कोचिंग संचालक प्रलोभन देता है तो भी करें शिकायत।

बुलंदशहर में गंगा नदी पर पुल बनाने वाली कंपनी पर बैन

राज्य ब्यूरो, लखनऊ

अमृत विचार: बुलंदशहर में गंगा नदी पर निर्माणाधीन पुल के बीम गिरने के मामले में शासन ने कार्रवाई करते हुए निर्माण कार्य करने वाली कंपनी को तीन साल के लिए बैन किया गया है। साथ ही ठेकेदार के खिलाफ एफआईआर के निर्देश दिए गए हैं।

बुलंदशहर से अमरोहा को जोड़ने के लिए नरसेना क्षेत्र के गांव गजरौला में गंगा नदी पर वर्ष 2021 से 83.18 करोड़ की लागत से 1062.65 मीटर लंबे पक्के पुल का निर्माण कार्य हो रहा है। 29 मार्च की रात अचानक पुल के 34 वें पिलर पर डाले गए तीन बीम गिर कर टूट गए थे। इसके बाद कंपनी के ठेकेदार ने घटना को छिपाने के लिए जेसीबी से गड्ढा खोदकर बीम को बालू में दबाने का भी प्रयास किया। मामले में मुख्यमंत्री के निर्देश पर शासन से तीन सदस्यीय जांच टीम भेजी गई। लोक निर्माण विभाग के प्रमुख अभियंता एके अग्रवाल, सेतु निगम के प्रबंध निदेशक धर्मवीर सिंह और लोक निर्माण विभाग के मुख्य अभियंता सदन लाल गुप्ता ने शासन को रिपोर्ट सौंपी है। प्राथमिक जांच रिपोर्ट के आधार पर शासन की ओर से पुल निर्माण कर रही कंपनी मैसर्स एडिकोन कंक्रीट एलएलपी को तीन साल के लिए निविदा प्रक्रिया में भाग लेने से रोकते हुए काली सूची में डाल दिया गया है। साथ ही ठेकेदार के खिलाफ एफआईआर के निर्देश दिए हैं।

▸▸ शासन से गई जांच टीम की रिपोर्ट पर कार्रवाई एफआईआर का आदेश

जांच रिपोर्ट में नियमों की अनदेखी करते हुए पुल निर्माण की बात कही गई है। इस संबंध में सेतुनिगम के प्रबंध निदेशक धर्मवीर सिंह ने बताया कि एडिकोन कंपनी को तीन साल के लिए बैन किया है और लापरवाही पर एफआईआर भी कराई जा रही है।

अयोध्या, काशी के बाद अब वृंदावन पर नजर

सांसद प्रत्याशी हेमा मालिनी के लिए योगी ने किया प्रचार, गिनाईं उपलब्धियां

▸▸ योगी आदित्यनाथ ने मथुरा में विजय संकल्प नामांकन सभा को किया संबोधित

राज्य ब्यूरो, लखनऊ

मथुरा में विजय संकल्प नामांकन सभा के दौरान मुख्यमंत्री योगी व भाजपा प्रत्याशी हेमा मालिनी। अमृत विचार

अमृत विचार: मुख्यमंत्री योगी आदित्यनाथ ने कहा कि अयोध्या और काशी के बाद अब मथुरा और वृंदावन पर सरकार का पूरा फोकस है। उन्होंने कहा कि मथुरा-वृंदावन में विकास की गति को और तेज किया जाएगा। उन्होंने न्यायालयों में चल रहे मामलों में भी जीत मिलने की उम्मीद जताई। साथ ही कांग्रेस और इंडी गठबंधन के लोगों को चेतावनी भी दी कि मातृ शक्ति का अपमान करने वालों को पूरा देश सबक सिखाने के लिए तैयार है।

मुख्यमंत्री गुरुवार को मथुरा के सेठ बीएन पोद्दार इण्टर कॉलेज मैदान में आयोजित विजय संकल्प नामांकन सभा को संबोधित कर रहे थे। उन्होंने वर्तमान सांसद और भाजपा की ओर से लोकसभा प्रत्याशी हेमा मालिनी के पक्ष में प्रचार किया। योगी ने इस अवसर पर प्रधानमंत्री नरेन्द्र मोदी के 10 साल के कार्यकाल की उपलब्धियां भी गिनाईं।

मुख्यमंत्री ने कहा कि हमें व्यक्तिगत रूप से कोई पसंद हो न हो, मगर हम कला, संस्कृति और जाति को टार्गेट नहीं कर सकते। अगर कोई ऐसा कर रहा है तो वो अपने लिए खुद गड्ढा खोद रहा है। इस मौके पर मंत्री स्वतंत्र देव सिंह, चौधरी लक्ष्मी नारायण, राज्यसभा सांसद चौधरी तेजवीर सिंह, पार्टी जिलाध्यक्ष निर्भय पांडेयसमेत अन्य नेता, कार्यकर्ता मौजूद रहे।

चुनाव और युद्ध को आसान नहीं समझना चाहिए

अमृत विचार, लखनऊ : मुख्यमंत्री योगी आदित्यनाथ गुरुवार को गोरखपुर पहुंचे। यहां उन्होंने गोरखपुर, बांसगांव व संतकबीरनगर लोकसभा के लिए भाजपा की चुनाव संचालन समितियों के साथ महत्वपूर्ण बैठक में चुनाव जीतने का मंत्र दिया। यहां मुख्यमंत्री ने कहा कि लगातार तीसरी बार मोदी सरकार बनेगी, इसमें तनिक भी संदेह नहीं है। पर, चुनाव और युद्ध को कभी आसान नहीं समझना चाहिए। इसलिए हमें अति आत्मविश्वास से बचते हुए कार्य करना होगा। गोकुल अतिथि भवन में आयोजित बैठक में योगी आदित्यनाथ ने चुनाव संचालन समिति के जिम्मेदारों से कहा कि इस समय पूरे देश में भाजपा के पक्ष में जबरदस्त माहौल है। लोकसभा चुनाव का परिणाम भी इसी के अनुरूप आएगा। जरूरत बूथ स्तर तक सक्रियता, तत्परता और सजगता की है। बूथ जितना मजबूत होगा, परिणाम भी उतना ही जबरदस्त आएगा। बूथ को जीतना ही चुनाव जीतने का सबसे कारगर फॉर्मूला है। योगी के मुताबिक, सिर्फ आंकड़ों पर विश्वास करके निश्चिंत नहीं बैठना है बल्कि लोकसभा चुनाव में वोट और बूथ केंद्रित व्यवस्था पर अधिक ध्यान देना है। बूथ समिति, पन्ना प्रमुख और सामाजिक टोली भाजपा के लिए सबसे महत्वपूर्ण अंग हैं। उन्होंने कहा, बूथ समिति के पास संबंधित बूथ के एक एक वोटर का ब्योरा होना चाहिए। पन्ना प्रमुखों का उस ब्योरे के अनुरूप मतदाता से व्यक्तिगत संपर्क और संबंध होना चाहिए। हर मतदाता से अधिकाधिक और बारंबार संपर्क होना चाहिए। योगी ने कहा कि चुनाव में महिला मोर्चा के पास भी महत्वपूर्ण जिम्मेदारी है। महिला मोर्चा की पदाधिकारी महिलाओं के बीच जाकर सघन जनसंपर्क करें। इसी तर्ज पर युवाओं के बीच जाने के लिए भाजयुमो की टीम को लगाया जाए। साथ ही योगी ने निर्देश दिया कि, स्थानीय पदाधिकारी और जनप्रतिनिधि मिलकर हर विधानसभा क्षेत्र में टिफिन बैठक करें। इस बैठक में चुनाव को लेकर अब तक हुए कार्य और आगे के कार्यों पर मंथन हो। इस मौके पर गोरखपुर के सांसद रविकिशन, बांसगांव के सांसद कमलेश पासवान, संतकबीरनगर के सांसद प्रवीण निषाद, गोरखपुर के महापौर डॉ मंगलेश श्रीवास्तव, तीनों लोकसभा प्रभारी आदि मौजूद रहे।

1.63 लाख बूथों पर मनेगा भाजपा का स्थापना दिवस

अमृत विचार, लखनऊ: भाजपा छह अप्रैल को प्रदेश के सभी 1.63 लाख बूथों पर अपना स्थापना दिवस मनाएगी। गुरुवार को हुई वर्चुअल बैठक में प्रदेश अध्यक्ष भूपेन्द्र सिंह चौधरी और प्रदेश महामंत्री संगठन धर्मपाल ने स्थापना दिवस कार्यक्रम की तैयारियों की समीक्षा की।

चौधरी ने कहा कि इस बार स्थापना दिवस कार्यक्रम आम चुनाव के बीच में मनाया जा रहा है। इसके माध्यम से आम जनता के बीच जाकर फिर से मोदी की सरकार बनाने के लिए वोट की अपील की जाएगी। धर्मपाल ने कहा कि स्थापना दिवस का कार्यक्रम सभी बूथों पर मनाया जाना है। पार्टी के पदाधिकारी अपने बूथों पर रहकर स्थापना दिवस कार्यक्रम मनायेंगे। इसके बाद बूथों पर घर-घर संपर्क अभियान चलाया जाएगा। पदयात्रा निकालकर भाजपा के पक्ष में मतदान की अपील होगी। लोगों से आग्रह कर उनके घरों पर पार्टी का झंडा लगवाया जाएगा। मोदी सरकार की उपलब्धियों और भाजपा प्रत्याशी के पक्ष में मतदान की अपील से संबंधित हैंडबिल भी बांटे जाएंगे।

कार्यक्रम के प्रदेश संयोजक एवं प्रदेश महामंत्री संजय राय ने बताया कि सभी बूथों पर कार्यक्रम की तैयारियों को पूरा कर लिया गया है। बूथों पर बूथ समिति, पन्ना प्रमुख, स्थानीय कार्यकर्ता और बूथों पर निवास करने वाले प्रदेश, क्षेत्र, ज़िला एवं मण्डल के पदाधिकारी भी उपस्थित रहेंगे।

बड़े नेता कहेंगे तो मैनपुरी से जरूर लड़ूंगी चुनाव: अपर्णा

राज्य ब्यूरो, लखनऊ

▸▸ हेमा मालिनी पर सुरजेवाला की टिप्पणी पर कार्रवाई की मांग

▸▸ कहा, महिलाओं का अपमान कांग्रेस के डीएनए में

अमृत विचार: भारतीय जनता पार्टी की नेता और सपा के संस्थापक रहे मुलायम सिंह यादव की बहू अपर्णा यादव ने गुरुवार को मैनपुरी से जेठानी डिंपल यादव के खिलाफ चुनाव लड़ने के सवाल पर कहा कि बड़े नेता कहेंगे तो जरूर लड़ूंगी। राहुल और प्रियंका के अमेठी रायबरेली से चुनाव लड़ने पर कहा कि वे हमेशा झूठ और लोगों को गुमराह करने की बातें करते हैं। ये लड़ने की परिस्थिति में नहीं हैं। अमेठी और रायबरेली भी भाजपा जीतेगी।

भाजपा के राज्य मुख्यालय पर गुरुवार को पत्रकारों से बात करते हुए अपर्णा ने कांग्रेस नेता रणदीप सुरजेवाला द्वारा मथुरा सीट से मौजूदा सांसद और प्रत्याशी हेमा मालिनी के खिलाफ की गई अभद्र टिप्पणी को लेकर जमकर निशाना साधा। कहा कि महिलाओं की अस्मिता और आत्मसम्मान को चोट पहुंचाने का कांग्रेस में पुराना कल्चर है।

महिलाओं का अपमान करना कांग्रेस के डीएनए में है। उन्होंने कहा कि भाजपा नारी का सम्मान करती है, महिला को सशक्त करती है, वहीं, कांग्रेस नेता महिलाओं को लेकर अपमानजनक टिप्पणी कर रहे हैं। हेमा मालिनी पर रणदीप सुरजेवाला की टिप्पणी निंदनीय है। चुनाव आयोग से अपील है कि इनकी टिप्पणी का संज्ञान लेते हुए करवाई हो। कांग्रेस के कई नेता इस तरह के बयान देते आए हैं। सुप्रिया श्रीनेत ने कंगना रनौत पर गलत टिप्पणी की। कांग्रेस आईटी सेल से जुड़े लोगों पर भी महिलाओं के प्रति अपमानजनक व्यवहार के उदाहरण सामने आए हैं।

सपा ने मेरठ से अतुल प्रधान का टिकट काटा, सुनीता वर्मा ने किया नामांकन

अमृत विचार, लखनऊ: समाजवादी पार्टी ने मेरठ लोकसभा सीट पर बदलाव करते हुए फिर टिकट बदला है। वहां दूसरी बार अपना उम्मीदवार बदलते हुए पार्टी ने नामांकन के अंतिम दिन अतुल प्रधान की जगह पार्टी ने पूर्व महापौर सुनीता वर्मा को प्रत्याशी बना दिया। गुरुवार को सपा के सिंबल के साथ पूर्व विधायक योगेश वर्मा की पत्नी सुनीता ने पर्चा भर दिया है। हालांकि अतुल प्रधान ने भी बुधवार को नामांकन कर दिया था। प्रधान से भी पहले अधिवक्ता भानु प्रताप सिंह को टिकट दिया गया था।

बीती रात अपना टिकट कटने की सूचना मिलते ही प्रधान ने पार्टी छोड़ने तक की चेतावनी दे दी लेकिन पार्टी नेतृत्व के समझाने पर उन्होंने इस निर्णय को स्वीकार कर लिया। गुरुवार को उन्होंने सोशल मीडिया मंच एक्स पर लिखा, जो राष्ट्रीय अध्यक्ष का निर्णय है, वह स्वीकार है।

वर्ग पहेली-30

बाएं से दाएं

4.1. वह वस्तु जिसपर रंग-बिरंगे बेल-बूटे

5.1. मुड़ना 2. चक्कर लगाना, घूमना 3. (ज्योतिष) किसी ग्रह का अपने पथ से विचलित होना।

6. अनुमान करने योग्य, जिसे अनुमान से जाना जा सके।

7.1. साथ रहने वाली स्त्री, साथिन, सहचरी 2. पत्नी, भार्या 3. सखी, सहेली

8. संस्कृत भाषा।

9.1. माशूक 2. प्रिय, प्रेमी 3. प्रेमपात्र।

ऊपर से नीचे

1. बरगद की जाति का एक प्रसिद्ध वृक्ष।

2. समुद्र तट पर पानी के ऊपर बना लकड़ी का वह चबूतरा या स्थान जहां जहाज़ों पर माल लादा और उतारा जाता है।

3.1. बेसुध 2. अचेत, बेख़बर, संज्ञाहीन 3. दुर्दशाग्रस्त 4. मरणासन्न 5. व्याकुल, बेचैन।

5. बाल्यावस्था और यौवनावस्था के मध्य का समय, बाल्यावस्था और यौवनावस्था के मध्य की स्थिति।

6.1. यज्ञादि के समय किया जाने वाला स्नान 2. यज्ञ 3. शराब चुआना, आसवन 4. ख़मीर 5. कांजी।

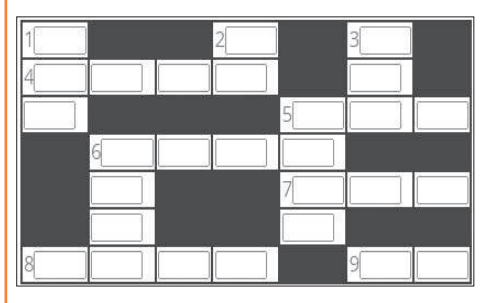

वर्ग पहेली -29 का हल

छापे डलवाकर भाजपा ने की चंदा वसूली

अमृत विचार, लखनऊ: समाजवादी पार्टी प्रमुख अखिलेश यादव का आरोप है कि भाजपा ने चुनावी चंदा के नाम पर जमकर वसूली की है। सरकारी एजेंसियों ईडी, सीबीआई और आईटी से छापे डलवाकर डराकर तमाम कम्पनियों से वसूली की गई। उन्होंने कहा कि, कोरोना रोधी वैक्सीन बनाने वाली कम्पनी से भी वसूली कर ली।

सपा प्रमुख ने गुरुवार को यहां जारी एक बयान में कहा कि, भाजपा सरकार में इलेक्टोरल बांड का ऐसा भ्रष्टाचार हुआ है जिसकी कल्पना नहीं की जा सकती है। सरकार दबाव डालकर पैसा वसूलती हो ऐसा कभी नहीं हुआ। जब से भ्रष्टाचार का भंडाफूटा है तब से भाजपा में घबराहट है।

कश्मीर को भारत में देख बर्दाश्त नहीं कर पाता था

राज्य ब्यूरो, लखनऊ

▸▸ एटीएस की गिरफ्त में आए अल्ताफ ने खोला राज

▸▸ कारगिल युद्ध के बाद ट्रेनिंग लेने कश्मीर से पाकिस्तान गया था

अमृत विचार। एटीएस गोरखपुर टीम द्वारा की गई कार्रवाई में गिरफ्तार किए गए तीनों आतंकवादी भारत के कश्मीर में ही किसी बड़ी घटना को अंजाम देने के मकसद में पहुंच रहे थे। भारत में इनको कौन संचालित कर रहा था, इसका पता लगाया जा रहा है। एटीएस द्वारा हुई पूछताछ में गिरफ्त में आतंकवादी अल्ताफ ने बताया कि कश्मीर को भारत का हिस्सा देख मैं बर्दाश्त नहीं कर पाता था। इसी वजह से मैं पाकिस्तान में मुजफ्फराबाद कैंप का रुख किया और ट्रेनिंग ली।

पूछताछ के दौरान अल्ताफ ने बताया कि उसका जन्म कश्मीर में हुआ था और कारगिल युद्ध के बाद वह हिजबुल मुजाहिद्दीन के एक मिलिटेंट के साथ जिहाद की ट्रेनिंग लेने के लिए पाकिस्तान चला गया। वह हमेशा से चाहता था कि भारत प्रशासित कश्मीर जल्द पाकिस्तान का हिस्सा बने, इसी उद्देश्य से उसने पाकिस्तान पहुंचकर आईएसआई के निर्देशन में हिजबुल मुजाहिदीन के मुजफ्फराबाद कैंप में प्रशिक्षण लिया था। अल्ताफ ने बताया कि पाकिस्तानी खूफिया एजेंसी आईएसआई, कश्मीर स्थित आतंकी संगठन हिजबुल मुजाहिदीन के साथ मिलकर भारत में आतंक फैलाने के उद्देश्य से भारतीय लोगों को अपनी तंजीम में जोड़ रहे हैं। अल्ताफ हिजबुल मुजाहिदीन का साहित्य पढ़कर तथा अन्य जेहादी संगठनों के अमीर उस्तादों की तकरीरें (भाषण) सुनकर उनसे प्रभावित हुआ। अल्ताफ ने हिजबुल के कैंप में असलहों की ट्रेनिंग की व लंबे समय तक कैंप में रहकर वहां के कमांडरों के दिशा-निर्देशन में काम किया। उसको को एचएम के मुजाहिदों से हिदायत मिली थी कि वह खुफिया तौर से नेपाल के रास्ते जम्मू-कश्मीर में पहुंचें, जहां पर उसे आगे के प्लान के बारे में बताया जायेगा।

जाली आधार कार्ड उपलब्ध कराया

अल्ताफ को नेपाल के काठमांडू में ही आईएसआई के हैंडलर के बताए अनुसार नासिर मिला था, जिसने अल्ताफ और गजनफर को जाली भारतीय आधार कार्ड उपलब्ध करवाए और नासिर ने ही इन दोनों को शेख फरेन्दा गांव के रास्ते भारत आने के लिए बताया था। नासिर अली कश्मीर का रहने वाला है और व्हॉट्सअप के जरिए इसका संपर्क पाकिस्तानी खुफिया एजेंसी आईएसआई के सलीम नाम के व्यक्ति से हुआ था। सलीम ने नासिर को बताया कि तुम्हारे मामू गजनफर के साथ एक और व्यक्ति को पाकिस्तान से भेज रहा है, जो काठमांडू, नेपाल में मिलेंगे, जिन्हें लेकर उसे जम्मू-कश्मीर जाना है।

सुडोकू -109

सुडोकू एक तरह का तर्क वाला खेल है, जो एक वर्ग पहेली की तरह होता है। जब आप इस खेल को खेलना सीख जाते हैं तो यह बहुत ही सरलता से खेला जा सकता है। सुडोकू खेल में बॉक्स में 1 नंबर से 9 नंबर तक आने वाले अंक दिए हैं। इसमें कुछ बॉक्स खाली हैं, जिन्हें आपको भरना है। कोई भी अंक दोबारा नहीं आना चाहिए। एक सीधी लाइन और एक खड़ी लाइन तथा बॉक्स में नंबर रिपीट नहीं होना चाहिए।

					4	7		9
4		1		3		8		
		2		5		4		
2	7						3	4
		5				9		
6	8			9			5	
		3				2		
		7		4		5		6
9			7					

सुडोकू -108 का हल

4	2	3	7	6	9	8	1	5
8	6	1	5	4	3	7	2	9
9	7	5	1	8	2	3	4	6
1	3	7	6	9	5	4	8	2
6	5	8	3	2	4	1	9	7
2	4	9	8	1	7	6	5	3
3	9	2	4	7	8	5	6	1
5	8	6	9	3	1	2	7	4
7	1	4	2	5	6	9	3	8

आज का भविष्यफल

-पं.डॉ. ज्ञानेन्द्र शर्मा

आज की ग्रह स्थिति : 5 अप्रैल शुक्रवार 2024 संवत-2080, शक संवत 1945 मास-चैत्र, पक्ष-कृष्ण पक्ष, तिथि-एकादशी 13.28 तक तत्पश्चात द्वादशी।

आज का पंचांग

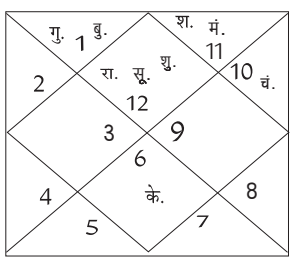

दिशाशूल-पश्चिम। ऋतु-वसंत। चन्द्रबल-मेष, कर्क, सिंह, वृश्चिक, मकर, मीन।

ताराबल-भरणी, रोहिणी, मृगशिरा, आर्द्रा, पुनर्वसु, आश्लेषा, पूर्वा फाल्गुनी, हस्त, चित्रा, स्वाति, विशाखा, ज्येष्ठा, पूर्वाषाढ़ा, श्रवण, धनिष्ठा, शतभिषा, पूर्वाभाद्रपद, रेवती। नक्षत्र-धनिष्ठा 18.07 तक तत्पश्चात शतभिषा।

मेष — आज कला क्षेत्र से जुड़े लोगों को सम्मान मिल सकता है। आर्थिक मामलों में काफी भाग्यशाली रहेंगे। अपनी बातों से आप लोगों को प्रभावित कर पाएंगे। युवाओं को जॉब के नए विकल्प मिलने से उत्साहित रहेंगे।

वृष — आज फिर भी किसी भी मुद्दे पर सावधानी पूर्वक प्रतिक्रिया दें। छोटे बच्चों के साथ अपने संबंध अच्छे रखें। उलझा हुआ धन आपको प्राप्त होगा। परिजनों का बेहतरीन सहयोग मिलने की संभावना है। करियर के लिए दिन बहुत अच्छा है।

मिथुन — आज कानूनी मामलों को लेकर थोड़ी सावधानी रखें। आप अनुसंधान के मूड में हो सकते हैं। बजट का ध्यान रखते हुए काम करें। भारी भोजन का सेवन करने से बचें। व्यर्थ के कार्यों में आप धन खर्च कर सकते हैं।

कर्क — आज आत्मकेन्द्रित होने के कारण मित्र गण आपसे नाराज हो सकते हैं। बुजुर्ग लोगों को घुटने व कमर में दर्द की शिकायत हो सकती है। अपने कार्यों के प्रति समर्पित रहें। अति आत्मविश्वास से बचें। प्रेम संबंधों में तनाव की आशंका है।

सिंह — आज साझेदारी में व्यवसाय शुरू करने की योजना बना सकते हैं। धर्म-कर्म में आपकी रुचि बढ़ेगी। जॉब में आपका प्रभाव बढ़ेगा। आपकी कोई मनोकामना पूर्ण होगी। वैवाहिक जीवन का तनाव दूर होगा। परिवार का वातावरण खुशनुमा रहेगा।

कन्या — आज प्रशासन से जुड़े लोगों के ऊपर से काम का दबाव कम होगा। स्वास्थ्य में उतार-चढ़ाव आते रहेंगे। अपनी कार्यप्रणाली में सुधार कर सकते हैं। यदि किसी मीटिंग पर जा रहे हैं तो आपको पूरी तैयारी करनी पड़ेगी। उधार लेन-देन सावधानी पूर्वक करें।

तुला — आज बातचीत के दौरान सरल शब्दों का प्रयोग करें। वरना आपकी बातों का गलत मतलब भी निकल सकता है। अप्रत्याशित खर्चों में वृद्धि हो सकती है। प्रतियोगी परीक्षाओं की तैयारी कर रहे लोगों को तनाव हो सकता है।

वृश्चिक — आज रियल एस्टेट में सावधानी पूर्वक निवेश करें। पुराने दोस्तों से आज मुलाकात हो सकती है। विद्यार्थी पढ़ाई को लेकर थोड़े परेशान हो सकते हैं। कार्यक्षेत्र की समस्याओं को दूर करने में सफलता मिलेगी। दौड़-धूप ज्यादा करनी पड़ेगी।

धनु — आज जीवनशैली में नयापन आएगा। सरकारी जॉब कर रहे लोगों को अतिरिक्त मेहनत करनी पड़ेगी। मार्केटिंग संबंधी कारोबारियों को लाभ होगा। दांपत्य संबंधों में आनंद का अनुभव करेंगे। व्यावसायिक यात्रा होने के योग बन रहे हैं।

मकर — आज संतान को लेकर कुछ चिंतित हो सकते हैं। विद्यार्थियों को उच्च अध्ययन में थोड़ी कठिनाई होगी। स्वार्थी प्रवृत्ति के लोगों से आपको परेशानी होगी। आपको झूठ बोलने से बचना चाहिए। परिवार के सदस्यों की सेहत का ध्यान रखें।

कुंभ — आज अपने काम का भरपूर आनंद उठाएंगे। आपके व्यवहार में शालीनता रहेगी। विदेश यात्रा की संभावना बन रही है। खरीदारी के दौरान अपने बजट का ध्यान रखें। किसी रिश्तेदार को धन उधार देना पड़ सकता है।

मीन — आज राजनीतिक लोगों के लिए दिन शुभ नहीं है। परिस्थितियों पर क्रोध करने के बजाय उसे शांति से निपटाएं। वाहन चलाते समय सावधानी रखें। कारोबार में विस्तार करने में कठिनाई होगी। दिखावे के चक्कर में अपना नुकसान न करवाएं।

आज की फिल्में

तकदीर का तमाशा — सुबह : 10.57
जख्मी सिपाही — रात : 07.02
मैं तेरा हीरो — सुबह : 11.09
मॉम — रात : 08.00

होटल ट्रांसिल्वेनिया 2 — सुबह : 11.06
मैड मैक्स : फरी रोड — रात : 09.00
बधाई हो बधाई — सुबह : 10.45
गली बॉय — रात : 07.20
खुदा गवाह — दोपहर : 02.00
अग्निपथ — रात : 09.31

आज की सुपरहिट फिल्म

एंड पिक्चर्स पर सुबह : 11.09 बजे

जोक्स ऑफ द डे

गोलू अपने पड़ोसी से- मैं आपकी बेटी से शादी करना चाहता हूं।
पड़ोसी- कितना कमा लेते हो?
गोलू- 20 हजार रुपये प्रति माह।
पड़ोसी- मैं अपनी बेटी को 15 हजार रुपये प्रति माह पॉकेट मनी देता हूं।
गोलू- मैं भी तो उसी को जोड़कर ही तो बता रहा हूं।

मैडम- क्लास में जो बेवकूफ हो वो खड़ा हो जाए।
पप्पू मसूमियत से खड़ा हो गया
मैडम- क्या तुम बेवकूफ हो?
पप्पू- नहीं मैडम आप अकेली खड़ी थीं। इसलिए मुझे अच्छा नहीं लगा।

मैंथा बाजार भाव

रामपुर-शिवालिक 1015 फ्लैग 1120 डीएमओ 895 बोल्ड 1185, **सम्भल-चन्दौसी**-शिवालिक 1010 फ्लैग 1120 बोल्ड 1170 डीएमओ 900।

लखनऊ मंडी

अनाज (प्रति क्वि.)-

गेहूं (आरआर 21)	2360-2800
गेहूं (के 65)	3500-3800
बाजरा	2200-2300
मक्का	2700-2800
जौ	2900-3000
चावल (प्रति क्वि.)	
चावल सेल्हा	2800-3100
चावल बासमती	7000-8000
चावल मोटा	2800-3000
चावल मन्सूरी	3200-3500
चावल शक्कर चीनी	4800-5200
चावल गोल्डन सेल्हा	5600-8600
चावल राजरानी	7000-7500
दाल दलहन	
चना देशी	6800-7000
चना फार्मी	7200-7500
चना काबली	14500-17000
मटर हरा	6000-6200
मटर सफेद	6100-6500
दाल चना	8000-8400
दाल मटर	6400-6500
उड़द हरा	12000-12500
उड़द काला	9000-9500
दाल उड़द हरी	15500-16000
दाल उड़द काली	10500-11000
दाल उड़द धोवा	12000-12500
मूंग खड़ा	10000-10500
मूंग दाल	10500-11000
मूंग धोवा	12000-13000
मसूर	8800-9000
मलका	9000-9500
दाल अरहर फूल	16000-17000
दाल स्पेशल	13000-14000
राज्मा सफेद	13000-14000
राज्मा काला	11500-12500
मूंगफली का दाना	11000-12000
तेल तिलहन	
अलसी	5310-5510
लाही	4800-5200
काली सरसों	4900-5300
पीली सरसों	5600-5800 रुपये।

सेंसेक्स 351 अंक चढ़कर नए रिकॉर्ड पर

नीतिगत ब्याज दर में स्थिरता व कंपनियों के प्रदर्शन के चलते निफ्टी भी नए शिखर पर पहुंचा

मुंबई, एजेंसी

नीतिगत ब्याज दर में स्थिरता और कंपनियों के मजबूत तिमाही प्रदर्शन की उम्मीदों के बीच स्थानीय शेयर बाजार के मानक सूचकांक सेंसेक्स और निफ्टी बृहस्पतिवार को आधा प्रतिशत की बढ़त के साथ नए रिकॉर्ड स्तर पर पहुंच गए। शेयर बाजारों में इस तेजी के पीछे सूचना प्रौद्योगिकी, टिकाऊ उपभोक्ता सामान और बैंकिंग शेयरों में खरीदारी की अहम भूमिका रही। बीएसई का 30 शेयरों वाला सूचकांक सेंसेक्स 350.81 अंक यानी 0.47 प्रतिशत बढ़कर 74,227.63 के अपने अबतक के उच्चतम स्तर पर बंद हुआ। कारोबार के दौरान सेंसेक्स 74,501.73 से 73,485.12 अंक के दायरे में रहा। नेशनल स्टॉक एक्सचेंज (एनएसई) का सूचकांक निफ्टी भी 80 अंक यानी 0.36 प्रतिशत की बढ़त के साथ 22,514.65 के अपने नए शिखर पर पहुंच गया। निफ्टी में शामिल 50 शेयरों में से 31 बढ़त के साथ बंद हुए। इस तेजी के साथ बाजार पिछले दो सत्र की गिरावट से उबरने में सफल रहा।

सेंसेक्स का पिछला उच्चतम स्तर सात मार्च को 74,119.39 अंक का दर्ज किया गया था। वहीं निफ्टी का पिछला रिकॉर्ड 22,493.55 अंक का था। घरेलू बाजारों ने नीतिगत दर रेपो पर शुक्रवार को आने वाले फैसले के पहले एक सीमित दायरे में सकारात्मक कारोबार किया। रिजर्व बैंक की मौद्रिक नीति समिति की बैठक में रेपो दर पर लिए गए निर्णय की घोषणा शुक्रवार को की जाएगी। जियोजीत फाइनेंशियल सर्विसेज के शोध प्रमुख विनोद नायर ने कहा-व्यापक बाजार ने मजबूत व्यावसायिक स्थितियों को दर्शाते हुए समग्र पीएमआई आंकड़ों के आधार पर अच्छे तिमाही नतीजों और निर्यात की उम्मीद में बैंक जैसे चुनिंदा क्षेत्रों में जुझारूपन दिखाया है। सेंसेक्स के समूह में शामिल 20 शेयर बढ़त के साथ बंद हुए।

सोना तेजी के साथ 70,050 रुपये के नए रिकॉर्ड स्तर पर

नई दिल्ली। मजबूत वैश्विक संकेतों के कारण राष्ट्रीय राजधानी के सर्राफा बाजार में बृहस्पतिवार को सोने का भाव 850 रुपये के उछाल के साथ 70,050 रुपये प्रति 10 ग्राम के नए रिकॉर्ड स्तर पर पहुंच गया। एचडीएफसी सिक्योरिटीज ने यह जानकारी दी। यह लगातार दूसरा सत्र है जब सोने ने रिकॉर्ड ऊंचाई को छुआ है। पिछले कारोबारी सत्र में सोना 69,200 रुपये प्रति 10 ग्राम पर बंद हुआ था। चांदी की कीमत भी 1,000 रुपये के उछाल के साथ 81,700 रुपये प्रति किलोग्राम पर बंद हुई। इससे पिछले कारोबारी सत्र में यह 80,700 रुपये प्रति किलोग्राम पर बंद हुई थी। एचडीएफसी सिक्योरिटीज के शोध विश्लेषक सौमिल गांधी ने कहा-विदेशी बाजारों में मजबूती के रुख से संकेत लेते हुए दिल्ली के बाजारों में हाजिर सोने की कीमत (24 कैरेट) 70,050 रुपये प्रति 10 ग्राम पर कारोबार कर रही थी जो पिछले बंद भाव से 850 रुपये की बढ़त है।

आईटीआर के फॉर्म ई-फाइलिंग पोर्टल पर उपलब्ध

नई दिल्ली। आयकर विभाग ने बृहस्पतिवार को कहा कि वित्त वर्ष 2023-24 के लिए आयकर रिटर्न (आईटीआर) जमा करने से संबंधित फॉर्म ई-फाइलिंग पोर्टल पर उपलब्ध करा दिए गए हैं और बीते चार दिन में करीब 23,000 रिटर्न दाखिल किए जा चुके हैं।

हाल के वर्षों में पहली बार आयकर विभाग ने करदाताओं को नए वित्त वर्ष के पहले दिन ही अपना आईटी रिटर्न दाखिल करने में सक्षम बनाया है। यह कर अनुपालन में सुगमता और निर्बाध करदाता सेवाओं की दिशा में उठाया गया कदम है। आईटीआर फॉर्म 1 (सहज) और आईटीआर फॉर्म 4 (सुगम) बड़ी संख्या में छोटे और मझोले करदाताओं की जरूरतों को पूरा करते हैं। वहीं आईटीआर-2 आवासीय संपत्ति से आय वाले लोगों द्वारा दाखिल किया जाता है।

सरकार निर्बाध बिजली आपूर्ति के लिए हरसंभव कदम उठा रही : सिंह

नई दिल्ली, एजेंसी

- केंद्रीय मंत्री बोले-भीषण गर्मी के अनुमान पर की गई तैयारी

केंद्रीय मंत्री आर के सिंह ने बृहस्पतिवार को कहा कि पारा चढ़ने के साथ बिजली की बढ़ती मांग को पूरा करने के लिए बिजलीघरों को पूरी क्षमता के साथ काम करने को कहा गया है। उन्होंने कहा कि निर्बाध बिजली आपूर्ति सुनिश्चित करने के लिए हरसंभव कदम उठाए जा रहे हैं। मौसम विभाग के लंबे समय तक भीषण गर्मी पड़ने का अनुमान के साथ सरकार ने रखरखाव या अन्य कारणों से बंद सभी बिजलीघरों से जल्द-से-जल्द परिचालन शुरू करने को कहा है। साथ ही विशिष्ट उपयोगकर्ताओं के लिए काम कर रहे बिजलीघरों पर उपलब्ध अतिरिक्त बिजली का उपयोग करने को कहा है।

उन्होंनै कहा सरकार यह भी सुनिश्चित कर रही है कि तापीय बिजलीघर के पास जून तक के लिए पर्याप्त कोयला भंडार हो। साथ ही सभी इकाइयों से बिजली बाजारों में अपनी बिना अनुबंध वाली या अधिशेष बिजली की पेशकश करने को कहा है। केंद्रीय बिजली, नवीन एवं नवीकरणीय ऊर्जा मंत्री सिंह ने खास बातचीत में गर्मियों में अधिकतम मांग को बिना किसी बाधा के पूरा करने का भरोसा जताया। उन्होंने कहा-हम अपनी पूरी क्षमता जुटा रहे हैं।

सर्राफा

कानपुर

चॉदी 999 (प्रति किलो)	81,600
चांदी सिक्का (प्रति सैकड़ा)	82,500
चांदी सिक्का (सैकड़ा) बिकवाल	87,500
सोना बिस्कुट (दस ग्राम)	71,750
गिन्नी (प्रति नग)	53,450-53,650

लखनऊ

सोना स्टैंडड (प्रति 10 ग्राम)	69,050
सोना रवा (प्रति 10 ग्राम)	68,900
गिन्नी (प्रति 10 नग)	42, 500
चांदी (999)	77,300
चांदी तैयार	77,400
चांदी का सिक्का (प्रति सैकड़ा)	80, 000

बरेली

सोना जेवरात पक्के	68,600
सोना जेवरात गिन्नी	67,600
चांदी पक्की	765 (अनुमानित)

मुरादाबाद

सोना 24 कैरेट	69,350
चांदी आभूषण	78,100।

देश के आठ प्रमुख शहरों में आवासीय बिक्री नौ प्रतिशत बढ़ी

नई दिल्ली, एजेंसी

- नाइट फ्रैंक ने जनवरी-मार्च के जारी किए आंकड़े

देश के आठ प्रमुख शहरों में लक्जरी मकानों और प्रीमियम कार्यक्षेत्र की मजबूत मांग के दम पर जनवरी-मार्च में आवासीय बिक्री में सालाना आधार पर नौ प्रतिशत की वृद्धि हुई, जबकि कार्यालयों की मांग 43 प्रतिशत बढ़ी। संपत्ति सलाहकार नाइट फ्रैंक इंडिया ने बृहस्पतिवार को एक वेबिनार में 'भारत रियल एस्टेटः कार्यालय तथा आवासीय रिपोर्ट (जनवरी-मार्च 2024)' जारी की।

नाइट फ्रैंक इंडिया के अनुसार, दिल्ली-राष्ट्रीय राजधानी क्षेत्र (एनसीआर), मुंबई, चेन्नई, कोलकाता, हैदराबाद, बेंगलुरु, पुणे और अहमदाबाद में जनवरी-मार्च में आवासीय कीमतें सालाना आधार पर दो से 13 प्रतिशत के दायरे में बढ़ीं। कार्यालय का किराया एक से नौ प्रतिशत बढ़ा। आंकड़ों के अनुसार, जनवरी-मार्च में आठ प्रमुख शहरों में आवासीय बिक्री बढ़कर 86,345 इकाई हो गई, जो एक साल पहले 79,126 इकाई थी। इस वर्ष जनवरी-मार्च में कार्यालय स्थान का सकल पट्टा 43 प्रतिशत बढ़कर 1.62 करोड़ वर्ग फुट हो गया,।

उत्तर प्रदेश, राजस्थान व बिहार से गेहूं खरीद को 7 गुना करने का लक्ष्य

नई दिल्ली। केंद्र ने बृहस्पतिवार को उत्तर प्रदेश, राजस्थान और बिहार जैसे गैर-पारंपरिक राज्यों में गेहूं खरीद में उल्लेखनीय वृद्धि करने की योजना की घोषणा की तथा चालू विपणन वर्ष 2024-25 में खरीद को सात गुना बढ़ाकर 50 लाख टन करने का लक्ष्य रखा। इन तीन राज्यों ने 2023-24 विपणन वर्ष (अप्रैल-मार्च) के दौरान केंद्रीय पूल में केवल 6.7 लाख टन का योगदान दिया है। वहीं केंद्रीय खाद्य मंत्रालय ने 2024-25 के लिए 310 लाख टन के कुल गेहूं खरीद लक्ष्य का 16 प्रतिशत इनसे खरीदने का लक्ष्य निर्धारित किया है।

वरिष्ठ पदों पर औसत 20% वेतन वृद्धि का अनुमान

नई दिल्ली, एजेंसी

- माइकल पेज इंडिया सैलरी गाइड ने जारी की रिपोर्ट

इस साल वरिष्ठ पदों पर वेतन वृद्धि औसतन 20 प्रतिशत तक पहुंचने की उम्मीद है। माइकल पेज इंडिया सैलरी गाइड 2024 के अनुसार, पारंपरिक उद्योगों में फिर से नियुक्तियां फिर से बढ़ रही हैं जो विशेष रूप से विनिर्माण तथा परिचालन भूमिकाओं की निरंतर उच्च मांग से स्पष्ट है। इसके अतिरिक्त, विभिन्न क्षेत्रों में डेटा एनालिटिक्स, जेनरेटिव एआई और मशीन लर्निंग में कुशल पेशेवरों की आवश्यकता में उल्लेखनीय वृद्धि हुई है।

वार्षिक मार्गदर्शन रिपोर्ट में बीएफएसआई, इंजीनियरिंग तथा विनिर्माण, वित्त व लेखा, स्वास्थ्य देखभाल तथा जीवन विज्ञान, मानव संसाधन, विधि, अनुपालन, खरीद व आपूर्ति श्रृंखला, संपत्ति व निर्माण, बिक्री तथा विपणन और प्रौद्योगिकी के प्रमुख क्षेत्रों को शामिल किया गया है। रिपोर्ट के अनुसार, भारत की छह प्रतिशत जीडीपी वृद्धि वैश्विक चुनौतियों के बीच भी भारत को इस क्षेत्र में विशिष्ट स्थान पर रखती है।

पेजग्रुप के प्रबंध निदेशक अंकित अग्रवाल ने कहा-भारत की अर्थव्यवस्था के इस तरह के लचीलेपन तथा आशावाद को प्रदर्शित करने और वैश्विक महामारी के पहले के अपने प्रदर्शन को पार करने के बाद क्षमताओं का दोहन करने पर ध्यान केंद्रित किया जा रहा है। इस प्रकार प्रतिभा को फलने देना और नवप्रवर्तन को बढ़ावा देना महत्वपूर्ण बना हुआ है।

राष्ट्रीय

विपक्षी गठबंधन सीएए को लेकर अफवाह फैला रहा: मोदी

पश्चिम बंगाल के कूचबिहार जिले की चुनावी रैली में प्रधानमंत्री बोले-नागरिकता देना मोदी की गारंटी

कूचबिहार (पश्चिम बंगाल), एजेंसी

प्रधानमंत्री नरेंद्र मोदी ने कूच बिहार जिले में एनडीए उम्मीदवारों के समर्थन में एक चुनाव प्रचार रैली के दौरान उन्हें भेंट की गई अपनी तस्वीर दिखाई। ● एजेंसी

प्रधानमंत्री नरेंद्र मोदी ने संशोधित नागरिकता कानून (सीएए) को लेकर झूठी अफवाह फैलाने के लिए विपक्षी गठबंधन इंडिया की बृहस्पतिवार को आलोचना की और कहा कि 'मां भारती' में आस्था रखने वालों को नागरिकता देना मोदी की गारंटी है। पश्चिम बंगाल के कूचबिहार के रास मेला मैदान में एक विशाल रैली को संबोधित करते हुए मोदी ने भ्रष्ट लोगों को बचाने के प्रयासों को लेकर विपक्षी दलों निशाना साधा और उनकी सजा सुनिश्चित करने के लिए अपनी प्रतिबद्धता जताते हुए कहा कि अगले पांच वर्ष में और भी कड़ी कार्रवाई की जाएगी। संदेशखालि में हाल की घटनाओं का उल्लेख करते हुए मोदी ने आश्वासन दिया कि दोषियों को अपना शेष जीवन जेल में बिताना होगा। संदेशखालि में तृणमूल कांग्रेस के नेताओं के खिलाफ यौन शोषण के आरोप सामने आए हैं।

मोदी ने कहा-उन्होंने कभी हाशिए पर पड़े समुदायों की परवाह नहीं की। अब जब हम सीएए लाए हैं तो वे अफवाहें और झूठ फैला रहे हैं। मां भारती में आस्था रखने वालों को नागरिकता देना मोदी की गारंटी है। उनकी टिप्पणी तृणमूल कांग्रेस समेत विपक्षी दलों के उन दावों की पृष्ठभूमि में आई है जिसमें कहा गया है कि सीएए के लिए आवेदन करने से वैध नागरिक विदेशी बन जाएंगे।

सांप पर भरोसा किया जा सकता है, लेकिन भाजपा पर नहीं: ममता बनर्जी

पश्चिम बंगाल की मुख्यमंत्री ममता बनर्जी ने बृहस्पतिवार को भारतीय जनता पार्टी (भाजपा) पर लोकसभा चुनाव के लिए लागू आदर्श आचार संहिता (एमसीसी) का पालन नहीं करने का आरोप लगाते हुए कहा कि जहरीले सांप पर भरोसा किया जा सकता है, लेकिन भाजपा पर नहीं। कूचबिहार में एक रैली को संबोधित करते हुए, बनर्जी ने आरोप लगाया कि केंद्रीय जांच एजेंसियां, सीमा सुरक्षा बल (बीएसएफ) और केंद्रीय औद्योगिक सुरक्षा बल (सीआईएसएफ) भाजपा के इशारे पर काम कर रहे हैं। उन्होंने निर्वाचन आयोग से इस पर गौर करने और सभी के लिए समान अवसर सुनिश्चित करने का आग्रह किया। मुख्यमंत्री ने कहा-आप एक जहरीले सांप पर भरोसा कर सकते हैं, आप इसे पाल भी सकते हैं, लेकिन आप भाजपा पर कभी भरोसा नहीं कर सकते... भाजपा देश को बर्बाद कर रही है। उन्होंने कहा कि उनकी पार्टी टीएमसी, केंद्रीय एजेंसियों की धमकी के आगे नहीं झुकेगी।

देश बनाने और बिगाड़ने वालों के बीच फर्क करना होगा

नई दिल्ली, एजेंसी

- राहुल गांधी ने पोस्ट में कहा भारत निर्णायक मोड़ पर खड़ा

कांग्रेस के पूर्व अध्यक्ष राहुल गांधी ने बृहस्पतिवार को कहा कि देश इस समय निर्णायक मोड़ पर खड़ा है और ऐसे में हर वर्ग को देश बनाने और देश बिगाड़ने वालों के बीच का फर्क पहचानना होगा।

राहुल गांधी ने एक्स पर पोस्ट किया, देश इस वक्त निर्णायक मोड़ पर खड़ा है। हर वर्ग को 'देश बनाने' और 'देश बिगाड़ने' वालों के बीच का फर्क पहचानना होगा। उन्होंने कहा-कांग्रेस और इंडिया गठबंधन का मतलबः युवाओं की पहली नौकरी पक्की, किसानों को एमएसपी की गारंटी, हर गरीब महिला लखपति, श्रमिक को न्यूनतम 400 रू प्रतिदिन, जातिगत गिनती और आर्थिक सर्वे और सुरक्षित संविधान एवं नागरिक के अधिकार है। उन्होंने दावा किया कि भाजपा का मतलब बेरोज़गारी पक्की, किसानों पर कर्ज़ का बोझ, असुरक्षित और अधिकार विहीन महिलाएं, मजबूर और बेबस मज़दूर, वंचितों के साथ भेदभाव और शोषण, तानाशाही और दिखावे का लोकतंत्र है। राहुल गांधी ने कहा-आपका भविष्य आपके हाथों में है, सोचिए, समझिए और सही फैसला कीजिए।

कांग्रेस आज जारी करेगी अपना घोषणापत्र

कांग्रेस शुक्रवार को लोकसभा चुनाव के लिए अपना घोषणापत्र जारी करेगी जो पांच 'न्याय' और 25 'गारंटी' पर आधारित होगा। पार्टी अध्यक्ष मल्लिकार्जुन खरगे और पूर्व अध्यक्ष राहुल गांधी यहां कांग्रेस मुख्यालय में घोषणापत्र जारी करेंगे। इसके अगले दिन जयपुर एवं हैदराबाद में जनसभाएं आयोजित की जाएंगी जिनमें पार्टी के शीर्ष नेता शामिल होंगे। जयपुर में आयोजित घोषणापत्र संबंधी रैली को कांग्रेस संसदीय दल की प्रमुख सोनिया गांधी, पार्टी अध्यक्ष मल्लिकार्जुन खरगे, पूर्व अध्यक्ष राहुल गांधी और महासचिव प्रियंका गांधी वाद्रा संबोधित करेंगी। हैदराबाद में घोषणापत्र संबंधी जनसभा को राहुल गांधी संबोधित करेंगे। कांग्रेस के अनुसार, उसका घोषणापत्र पार्टी के पांच न्याय – हिस्सेदारी न्याय, किसान न्याय, नारी न्याय, श्रमिक न्याय और युवा न्याय पर आधारित होगा।

एक नजर

ईडी ने हेमंत सोरेन के भूखंड को किया कुर्क

रांची। प्रवर्तन निदेशालय (ईडी) ने झारखंड के पूर्व मुख्यमंत्री हेमंत सोरेन के कथित स्वामित्व वाले 8.86 एकड़ के भूखंड को कुर्क किया है। ईडी ने बृहस्पतिवार को यह जानकारी देते हुए कहा कि पूर्व मुख्यमंत्री और उनके सहयोगियों के खिलाफ धनशोधन जांच के तहत यह कार्रवाई की गई। ईडी ने 30 मार्च को झारखंड मुक्ति मोर्चा (झामुमो) के 48 वर्षीय नेता सोरेन तथा चार अन्य-- भानु प्रताप प्रसाद, राज कुमार पहान, हिलारियास कच्छप और विनोद सिंह- के खिलाफ यहां विशेष धनशोधन निवारण अधिनियम अदालत में आरोपपत्र दाखिल किया था।

कोटा से किन्नर प्रत्याशी ने भरा नामांकन

कोटा। राजस्थान की कोटा-बूंदी संसदीय सीट से गुरुवार को किन्नर समाज के प्रत्याशी काजल किन्नर ने अपना नामांकन पत्र दाखिल किया। काजल किन्नर ने भारतीय आम जन पार्टी प्रत्याशी के तौर पर नामांकन भरा है। नामांकन भरने के बाद काजल किन्नर ने कहा कि वह 20 साल से जनता से जुड़ी है। उनकी अपनी पहचान है और जनसेवा का संकल्प लेकर वे चुनाव मैदान में हैं। वह बड़े नेताओं की तरह वह झूठे वायदे नहीं करेंगी।

पहचान पत्र न हो लेकिन वास्तविक मतदाता हो तो मतदान सुनिश्चित कराएं

नई दिल्ली, एजेंसी

निर्वाचन आयोग ने राज्यों के अधिकारियों को दिए निर्देश

निर्वाचन आयोग ने राज्यों के निर्वाचन अधिकारियों से कहा है कि यदि पहचान पत्र के जरिए किसी मतदाता की पहचान स्थापित हो जाती है तो उसे मतदाता पहचान पत्र की लिपिकीय या वर्तनी की त्रुटियों को नजरअंदाज करना चाहिए और यह सुनिश्चित करना चाहिए कोई भी वास्तविक मतदाता मतदान के अपने अधिकार से वंचित न हो।

आयोग ने यह भी कहा है कि किसी अन्य विधानसभा क्षेत्र के निर्वाचक पंजीकरण अधिकारी द्वारा जारी मतदाता पहचान पत्र पहचान के लिए स्वीकार किया जाएगा बशर्ते मतदाता का नाम उस मतदान केंद्र की मतदाता सूची में हो जहां वह मत डालने गया हो। तस्वीर बेमेल होने की स्थिति में मतदाता को निर्वाचन आयोग द्वारा सूचीबद्ध वैकल्पिक फोटो दस्तावेजों में से एक को पेश करना होगा। पिछले महीने जारी एक आदेश में आयोग ने कहा कि जो मतदाता पहचान पत्र प्रस्तुत नहीं कर पाए हैं उन्हें अपनी पहचान स्थापित करने के लिए फोटो पहचान पत्रों में से कोई एक प्रस्तुत करना होगा। इनमें आधार कार्ड, मनरेगा जॉब कार्ड, बैंक या डाकघर द्वारा जारी फोटोयुक्त पासबुक, श्रम मंत्रालय द्वारा जारी स्वास्थ्य बीमा स्मार्ट कार्ड, ड्राइविंग लाइसेंस, पैन कार्ड और राष्ट्रीय जनसंख्या रजिस्टर (एनपीआर) के तहत भारत के रजिस्ट्रार जनरल द्वारा जारी स्मार्ट कार्ड शामिल हैं।

भारतीय पासपोर्ट, फोटो के साथ पेंशन दस्तावेज, केंद्र या राज्य सरकारों या पीएसयू द्वारा कर्मचारियों को जारी किए गए फोटो वाले सेवा आई-कार्ड, सांसदों, विधायकों और एमएलसी को जारी आधिकारिक पहचान पत्र और सामाजिक न्याय मंत्रालय द्वारा जारी विशिष्ट दिव्यांगता आई-कार्ड भी स्वीकार किए जाते हैं। प्रवासी भारतीय, जो अपने भारतीय पासपोर्ट में विवरण के आधार पर मतदाता सूची में पंजीकृत हैं, की पहचान मतदान केंद्र पर केवल उनके मूल पासपोर्ट के आधार पर की जाएगी और कोई अन्य पहचान दस्तावेज नहीं जरूरी होंगे।

शरद पवार, अजित पवार गुट आदेशों का करें पालन

नई दिल्ली, एजेंसी

- उच्चतम न्यायालय ने दोनों धड़ों को दिया निर्देश

लोकसभा चुनाव से कुछ दिन पहले उच्चतम न्यायालय ने बृहस्पतिवार को राष्ट्रवादी कांग्रेस पार्टी (राकांपा) के शरद पवार और अजित पवार के नेतृत्व वाले धड़ों से चुनावों के लिए प्रचार सामग्री में चुनाव चिह्न, पार्टी के नाम और 'डिस्क्लेमर' (दावा अस्वीकरण) के इस्तेमाल पर उसके दिशा-निर्देशों का पालन करने को कहा।

न्यायमूर्ति सूर्यकांत और न्यायमूर्ति के. वी. विश्वनाथन की पीठ ने उसके 19 मार्च के आदेश का अनुपालन न किये जाने के आरोप वाली दोनों पक्षों की याचिकाओं का निस्तारण करते हुए कहा कि अब वक्त आ गया है कि दोनों गुटों के नेताओं को कहीं और होना चाहिए, न कि अदालतों में। उसने शरद पवार गुट से कहा कि वह आगामी लोकसभा चुनाव और चार राज्यों के विधानसभा चुनाव के लिए प्रचार अभियानों में 'राष्ट्रवादी कांग्रेस पार्टी-शरदचंद्र पवार' का नाम और 'तुरही बजाता आदमी' चुनाव चिह्न के इस्तेमाल के लिए अपने कार्यकर्ताओं को जागरूक करे। आंध्र प्रदेश, सिक्किम, अरुणाचल प्रदेश और ओडिशा में विधानसभा चुनाव भी लोकसभा चुनाव के साथ ही हो रहे हैं।

सांसद राणा को राहत, जाति प्रमाणपत्र रद करने संबंधी आदेश खारिज

नई दिल्ली। सुप्रीम कोर्ट ने अमरावती सांसद नवनीत कौर राणा को राहत देते हुए उनका अनुसूचित जाति प्रमाणपत्र बहाल कर दिया, जिससे भाजपा के टिकट पर दलितों के लिए आरक्षित महाराष्ट्र सीट से चुनाव लड़ने का रास्ता साफ हो गया है। सुप्रीम कोर्ट ने बंबई हाईकोर्ट के 2021 के फैसले को खारिज करते राणा का जाति प्रमाणपत्र बहाल किया। यह फैसला नामांकन दाखिल करने के अंतिम दिन आया है। भाजपा ने राणा को अमरावती से उम्मीदवार बनाया है। हाईकोर्ट ने 8 जून 2021 को कहा था कि राणा ने धोखाधड़ी कर फर्जी दस्तावेज के जरिए 'मोची' जाति का प्रमाणपत्र हासिल किया था। हाईकोर्ट ने सांसद पर दो लाख रुपये का जुर्माना भी लगाया था और कहा था कि रिकॉर्ड से पता चलता है कि वह 'सिख-चमार' जाति से हैं।

अनुच्छेद 370 हटने के बाद जम्मू-कश्मीर चुनावों पर पूरे देश की नजर

ज्ञानेंद्र सिंह, नई दिल्ली

पहले से ही बढ़ गई है चुनावी सरगर्मी

- मत विभाजन को रोकने के लिए काफी सक्रिय है कांग्रेस
- घाटी की तीन सीटों पर नेशनल कांफ्रेंस का कब्जा है

अमृत विचारः जम्मू कश्मीर में धारा 370 हटने के बाद पहली बार लोकसभा का चुनाव हो रहा है। जिसमें न सिर्फ वर्षों से इस राज्य में रहने वाले लोगों के राजनीतिक अधिकार बहाल हुए हैं बल्कि आजादी के बाद से इस राज्य में रहने वाले उन तमाम लोगों को लोकसभा चुनाव में वोट देने का अधिकार भी मिलेगा जो धारा 370 हटने से पहले नहीं था।

धारा 370 का विरोध वहां के प्रमुख क्षेत्रीय दल नेशनल कांफ्रेंस एवं पीडीपी ने किया था और इसके प्रमुख नेताओं महबूबा मुफ्ती और उमर अब्दुल्ला को नजर बंद भी किया गया था। इंडिया गठबंधन में जम्मू कश्मीर भी है। बिल्कुल उसी तरह जैसे पंजाब या पश्चिम बंगाल में है। इस बार नेशनल कांफ्रेंस और पीडीपी ने जम्मू एवं उधमपुर की सीट पर कांग्रेस को समर्थन दिया है और कश्मीर की तीन सीटों पर कांग्रेस अपने उम्मीदवार नहीं उतारेगी, नेशनल कांफ्रेंस या पीडीपी उम्मीदवारों को समर्थन देगी। हालांकि घाटी की अनंतनाग, बारामूला और श्रीनगर संसदीय क्षेत्र में नेशनल कांफ्रेंस और पीडीपी के बीच विवाद चल रहा है। दोनों दलों का कहना है कि केंद्र में हम इंडिया गठबंधन के साथ हैं लेकिन राज्य में हम अलग-अलग रहेंगे। जैसे पंजाब में आम आदमी पार्टी और कांग्रेस अलग-अलग चुनाव लड़ रही है। यही स्थिति पश्चिम बंगाल में तृणमूल कांग्रेस और कांग्रेस की है। जम्मू कश्मीर के दोनों क्षेत्रीय दल दिल्ली में 31 मार्च को हुई रैली में एक साथ थे। फिलहाल घाटी की तीनों सीटों पर नेशनल कांफ्रेंस का कब्जा है।

इस बार के चुनाव में जम्मू कश्मीर में मत विभाजन को रोकने के लिए कांग्रेस काफी सक्रिय है। यदि मत विभाजन हुआ तो बीजेपी को लाभ मिलेगा। 2019 के लोकसभा चुनाव में बीजेपी के सामने कांग्रेस, नेशनल कांफ्रेंस व पीडीपी अलग-अलग थे। जिसका लाभ बीजेपी को मिला और उसे 46 फीसद मत प्राप्त हुए थे। जबकि कांग्रेस को 28.38 फीसद, नेशनल कांफ्रेंस को 7.87 फीसद और पीडीपी को 3.5 फीसद मत प्राप्त हुए थे। इस बार के चुनाव में पूर्व मुख्यमंत्री गुलाम नबी आजाद कांग्रेस से अलग हैं। उन्होंने डेमोक्रेटिक प्रोग्रेसिव आजाद पार्टी का गठन किया है। आजाद से बीजेपी को फायदा और इंडिया गठबंधन को नुकसान होने की आशंका है।

मगर पूरे देश के लिए सबसे दिलचस्प यह है कि धारा 370 हटने के बाद जम्मू कश्मीर में चुनाव परिणाम क्या होंगे? बीजेपी के लिए भी यह सवाल काफी बड़ा है। राष्ट्रपति शासन लगने के बाद केंद्र सरकार ने जम्मू कश्मीर एवं लद्दाख को अलग-अलग कर वहां विकास के नए-नए कार्यों के करने का दावा किया है। अब देखना है कि इसका राजनीतिक लाभ उसे कितना मिलता है।

एक नजर

छत्तीसगढ़: सुरक्षाबलों ने दो इनामी महिला नक्सली को किया गिरफ्तार

बीजापुर। छत्तीसगढ़ के नक्सल प्रभावित बीजापुर जिले में सुरक्षाबलों ने दो इनामी महिला नक्सलियों को गिरफ्तार किया है। पुलिस अधिकारियों ने बताया कि जिले के फरसेगढ़ और कुटरू थाना क्षेत्र में सुरक्षाबलों ने एक लाख रुपये की इनामी महिला नक्सली पोयाम फगनी और 10 हजार रुपये की इनामी पोयाम सन्नी को गिरफ्तार कर लिया है। उन्होंने कहा- बुधवार को चुचकोंटा गांव से महिला नक्सली पोयाम सन्नी (34) को गिरफ्तार किया, वहीं दूसरी को केतुलनार गांव से फरसेगढ़ से पोयाम फगनी (30) को गिरफ्तार कर किया गया है। उन्होंने बताया कि दोनों महिला नक्सली एक ग्रामीण की हत्या, मारपीट और पुलिस दल पर हमला समेत अन्य नक्सली घटनाओं में शामिल थीं।

कर्नाटक में बोरवेल में गिरा दो साल का बच्चा, 20 घंटे बाद बाहर निकाला

विजयपुरा। कर्नाटक के लचायन गांव में एक दो वर्षीय बच्चा बुधवार की शाम को 15-20 फीट की गहराई बोरवेल में गिर गया। बच्चे की पहचान सात्विक मुजागोंद के तौर पर की गई है जो विजयपुड़ा जिले में सिर के बल बोरवेल में गिरा था। एनडीआरएफ और एसडीआरएफ ने 20 घंटे की कड़ी मशक्कत के बाद बच्चे को बोरवेल से बाहर निकाल लिया है। बुधवार शाम अपने माता-पिता के खेत में खेलते समय बोरवेल में गिर गया।

एयरलाइन विस्तारा का गतिरोध बरकरार, 20 उड़ानें रद

मुंबई। पायलटों की नाराजगी की वजह से टाटा समूह की एयरलाइन विस्तारा की उड़ानों के रद होने का सिलसिला गुरुवार को भी जारी रहा। समस्या बरकरार रहने से करीब 20 उड़ानें रद करनी पड़ीं। बुधवार को भी 26 उड़ानें रद हुई थीं। हालांकि, एयरलाइन के सीईओ विनोद कन्नन ने नाराज पायलटों से समस्या के समाधान का वादा किया था। समस्या अबतक हल नहीं हो पाई है। जिससे गुरुवार को 20 उड़ानें रद कर दीं।

इमरान की पार्टी ने धार्मिक कारणों से कल होने वाली रैली रद की

इस्लामाबाद। पाकिस्तान की जेल में बंद पूर्व प्रधानमंत्री इमरान खान की पार्टी ने धार्मिक कारणों का हवाला देते हुए शनिवार को होने वाली अपनी बहुप्रचारित रैली को रद करने की घोषणा की। इमरान की जेल से रिहाई की मांग को लेकर की जानी थी। मीडिया के मुताबिक, पीटीआई अध्यक्ष बैरिस्टर गौहर अली खान ने बुधवार को कहा लैलत-उल-कद्र के कारण रैली होगी। बता दें, मुस्लिम समुदाय रमजान के महीने में लैलत-उल-कद्र की रात को बहुत पवित्र माना जाता है।

सेना के खिलाफ राजनीतिक दलों के आरोप निराधार, राष्ट्रपति से मिले सेना प्रमुख असीम मुनीर

इस्लामाबाद, एजेंसी। पाकिस्तान के राष्ट्रपति आसिफ अली जरदारी ने राजनीतिक दलों और उनके व्यक्तियों द्वारा सेना के खिलाफ लगाए गए निराधार आरोपों पर चिंता व्यक्त की है। बुधवार को जब सेना के प्रमुख (सीओएएस) जनरल असीम मुनीर ने राष्ट्रपति से मुलाकात की तब उन्होंने जेल में बंद पूर्व प्रधानमंत्री इमरान खान पर निशाना साधा।

इस बैठक में सेना प्रमुख ने जरदारी को 14वें राष्ट्रपति के तौर पर नियुक्ति के लिए बधाई दी है। राष्ट्रपति भवन द्वारा जारी एक बयान में कहा गया, राष्ट्रपति जरदारी ने राजनीतिक दलों और उनके कुछ व्यक्तियों द्वारा लगाए गए निराधार आरोपों पर चिंता जताई है। उन्होंने ऐसे तत्वों से निपटने के लिए संकल्प लिया है। दरअसल, जरदारी स्पष्ट रूप से अप्रैल 2022 में सत्ता से बेदखल होने पर इमरान खान और उनकी पार्टी द्वारा पाकिस्तानी पर लगातार हमले का जिक्र कर रहे थे। इस बैठक में सीओएएस ने राष्ट्रपति को आतंकवाद के खिलाफ सेना के अभियानों से अवगत कराया। उन्होंने राष्ट्रपति को विशेष तौर पर खैबर पख्तूनख्वा और बलूचिस्तान क्षेत्र में विकास पहल में सेना के योगदान के बारे में भी बताया।

दिल्ली यातायात पुलिस की वेबसाइट में सेंध, जांच शुरू

नई दिल्ली। हैकरों के एक समूह ने दिल्ली यातायात पुलिस की वेबसाइट में सेंध लगाने का दावा किया है। जिसके बाद पुलिस की टीम ने जांच शुरू कर दी है। पुलिस ने कहा कि मिली जानकारी के अनुसार 'किलसेक' नामक हैकरों के समूह ने अपने टेलीग्राम चैनल पर पोस्ट किए गए संदेश में दिल्ली यातायात पुलिस की वेबसाइट तक पहुंच और चालान की स्थिति को हासिल करने का दावा किया।

पुलिस ने कहा कि दूसरे संदेश में, समूह ने दावा किया कि उसने दिल्ली पुलिस की वेबसाइट में सेंध लगाई है और तस्वीरों को छोड़कर वह सारा डेटा हासिल कर लिया है, जो वे कर सकते हैं। पुलिस ने कहा कि एनआईसी रिकॉर्ड की पड़ताल कर रही है। मामले की गंभीरता को देखते हुए जांश शुरू कर दी गई है।

पांच साल में 28 फीसदी बढ़ी राहुल गांधी की संपत्ति

कांग्रेस नेता राहुल गांधी ने बुधवार को केरल के वायनाड से नामांकन दाखिल किया। राहुल ने जो हलफनामा दिया है, उसके मुताबिक उनके पास कुल 20.39 करोड़ रुपये की संपत्ति है। इसमें 9.24 करोड़ रुपये चल और 11.15 करोड़ की अचल संपत्ति है। 2019 में राहुल ने कुल 14.85 करोड़ रुपये की संपत्ति बताई थी है। यानी 5 साल में उनकी संपत्ति 5.54 करोड़ रुपये से 28 फीसदी बढ़ोतरी हुई है। बचत से ज्यादा निवेश: राहुल बैंक से ज्यादा शेयर और म्यूचुअल फंड में निवेश पर भरोसा करने लगे हैं। उनके पास 4.33 करोड़ के शेयर और 3.81 करोड़ के म्यूचुअल फंड हैं। हालांकि बैंक में महज 6.25 लाख जमा हैं।

- 18 केस दर्ज... राहुल ने शपथ पत्र में 18 आपराधिक केस का जिक्र किया है। इसमें मानहानि केस में सूरत कोर्ट की तरफ से सुनाई सजा का भी जिक्र है। 2019 में दाखिल हलफनामे में उन्होंने अपने खिलाफ 6 केस का जिक्र किया था।

2004 के चुनाव में इतनी थी संपत्ति

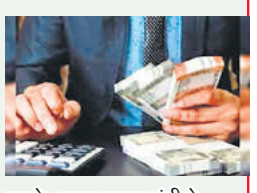

राहुल गांधी ने साल 2004 में नामांकन के दौरान दिए गए हलफनामे में बताया था कि उनके पास महज 55 लाख 83 हजार 123 रुपये मूल्य की कुल संपत्ति है। फिर 2009 के अगले लोकसभा चुनाव में उन्होंने अपनी कुल संपत्ति की कीमत 2 करोड़ रुपये बताई जो 2014 के लोकसभा चुनाव के वक्त 9 करोड़ 40 लाख रुपये हो गई। हलफनामें में कांग्रेस अध्यक्ष राहुल गांधी ने बताया कि उनके पास 40 हजार रुपये नकदी है, उनके 17.93 लाख रुपये कई बैंकों में जमा हैं।

इसके अलाव राहुल गांधी ने 5.19 करोड़ रुपये विभिन्न कंपनियों के बॉन्ड, डिबेंचर और शेयरों में लगा रखे हैं। उनके पास 333.3 ग्राम सोना भी है। दिल्ली के सुल्तानपुर गांव में उनके पास खेती की पैतृक जमीन भी है, इसके अलावा गुरुग्राम में उनके पास दो कार्यालय भी हैं।

कमाई करोड़ों की बैंक में मात्र 26 लाख रुपये...

राहुल गांधी ने शपथ पत्र में बताया है कि बीते पांच सालों में उन्हें कुल 6 करोड़ रुपये की आमदनी हुई। उनके पास कुल 20.39 करोड़ रुपये की संपत्ति है। राहुल गांधी ने बताया है कि उनके पास कुल नकदी 55 हजार रुपये की है और इसके अलावा 26 लाख रुपये की धनराशि बैंक में जमा है। राहुल के एफीडेविट में जिक्र किए ब्योरे के अनुसार उनकी संपत्ति में 2019 की तुलना में 28 फीसदी की बढ़ोतरी हुई है।

परिवर्तनकारी सुधारों से युद्ध क्षमताओं को धारदार बनाएगी भारतीय सेना

सैन्य कमांडर सम्मेलन में भारतीय सेना की बहुआयामी रणनीति पर दिया जोर

नई दिल्ली, एजेंसी

भारतीय सेना भविष्य में सुरक्षा चुनौतियों से निपटने के लिए अपनी युद्ध क्षमता को विकसित करेगी। इसके लिए 'प्रतिद्वंदी बल' के रूप में एक विशेष संगठन तैयार करने पर विचार किया है। इसकी वजह यह है कि प्रतिद्वंदी बल के साथ भारतीय सेना युद्ध और प्रशिक्षण की बारिकियों पर ध्यान दे सके। दिल्ली में आयोजित सैन्य शीर्ष कमांडर सम्मेलन में उच्च पदस्थ अफसरों ने भारतीय सेना की मानव संसाधन प्रबंधन नीति को संशोधित करने का भी निर्णय लिया।

अफसरों का मानना है कि भविष्य में भारतीय सेना की तकनीक संबंधित आवश्यकताओं को पूरा करने के लिए मानव संसाधन प्रबंधन नीति का नवीनीकरण जरूरी है। इस दौरान भारतीय सेना के उप प्रमुख जनरल मनोज पांडे ने सैन्य कमांडरों और वरिष्ठ अधिकारियों को संबोधित किया। उन्होंने मौजूदा सुरक्षा माहौल की समीक्षा करते हुए भारतीय सेना की बहुआयामी रणनीति और केंद्रीय दृष्टिकोण की आवश्यकता पर जोर दिया। उन्होंने कहा कि सेना के तकनीक-सक्षम और आत्मनिर्भर भविष्य के लिए सर्वोत्तम प्रणालियों को अपनाना जरूरी है। साथ ही उन्होंने स्पष्ट किया कि भारतीय सेना के लिए यह पहल एक बड़ा परिवर्तन साबित हो सकती है। बता दें, सैन्य कमांडरों का सम्मेलन मंगलवार को दिल्ली में संपन्न हुआ। यह द्विवार्षिक कार्यक्रम 28 मार्च को थलसेना प्रमुख जनरल मनोज पांडे की अध्यक्षता में एक ऑनलाइन सत्र के साथ शुरू हुआ था इसके बाद एक और दो अप्रैल को आमने-सामने की चर्चा हुई।

संशोधित होगी मानव संसाधन प्रबंधन नीति, मजबूत होगा बुनियादी ढांचा

सम्मेलन में शीर्ष अधिकारियों ने एक महत्वपूर्ण निर्णय लिया है। यह फैसला लिया गया कि भारतीय सेना की मानव संसाधन प्रबंधन नीतियों को संशोधित किया जाएगा। यह संशोधित नीति सेना के तकनीक-सक्षम भविष्य के लिए मददगार होगी। इसके अलावा सीमावर्ती क्षेत्रों में उन्नत क्षमता निर्माण और बुनियादी ढांचे के विकास के प्रयासों में तेजी लाई जाएगी। इसके लिए अन्य मंत्रालयों के साथ सहयोग करने के अधिक अवसर तलाशे जाएंगे।

आत्मनिर्भरता पर रहेगा फोकस, नवाचार क्षमता को बढ़ाया जाएगा

सम्मेलन के दौरान सेना के शीर्ष अधिकारियों ने आत्मनिर्भरता पर ध्यान देने की बात कही। उनका मानना है कि भविष्य की क्षमता विकास की दिशा में विशिष्ट प्रौद्योगिकी को शामिल करना बड़ी पहल साबित होगा। इस दिशा में आर्मी डिजाइन ब्यूरो की नवाचार क्षमता को बढ़ाया जाएगा। सेना ने कहा कि इस पहल को और मजबूत करने के लिए अलग से एक फंड हेड का विकल्प तलाशा जाएगा। इसके अलावा सैन्य परीक्षणों में अधिक दक्षता और निरंतरता सुनिश्चित की जाएगी।

सीबीआई की कार्रवाई सऊदी अरब से भारत लाया गया वांछित

नई दिल्ली। राष्ट्रीय अन्वेषण अभिकरण (एनआईए) द्वारा जांच किए जा रहे सोना तस्करी के एक मामले में वांछित और इंटरपोल के रेड नोटिस का सामना कर रहे एक आरोपी को केंद्रीय अन्वेषण ब्यूरो (सीबीआई) द्वारा समन्वित एक अभियान में सऊदी अरब से वतन वापस लाया गया है।

अधिकारियों ने गुरुवार को यह जानकारी दी। सीबीआई के प्रवक्ता ने बताया कि जांच एजेंसी के वैश्विक अभियान केंद्र ने शौकत अली की सऊदी अरब से मुंबई वापसी के लिए इंटरपोल के माध्यम से राष्ट्रीय केंद्रीय ब्यूरो-रियाद के साथ समन्वय किया है। अली को बुधवार रात वापस लाया गया। अली राजस्थान के जयपुर अंतर्राष्ट्रीय हवाई अड्डे पर तस्करी कर लाई गई सोने की छड़ों की जब्ती से संबंधित 2020 में दर्ज मामले में वांछित था। इस मामले की जांच एनआईए कर रही है।

अधिकारी ने बताया, "जांच के दौरान यह पता चला कि आरोपी शौकत अली ने सह आरोपियों के साथ मिलकर सऊदी अरब से भारत में सोने की छड़ों की तस्करी की साजिश रची थी।

चीन-पाक को छोड़कर सभी पड़ोसी देशों से रिश्ते बेहतर

तिरुवनंतपुर, एजेंसी

- विदेश मंत्री जयशंकर बोले-चीन के साथ भारत के संबंध चुनौतीपूर्ण

विदेश मंत्री एस जयशंकर ने गुरुवार को कहा कि चीन और पाकिस्तान को छोड़कर सभी पड़ोसी देशों से भारत के संबंधों में पहले की तुलना में काफी सुधार हुआ है। क्षेत्र में भारत की कूटनीतिक प्रगति के बारे में मीडिया से बातचीत के दौरान जयशंकर ने कहा कि चीन के साथ भारत के संबंध चुनौतीपूर्ण हैं, लेकिन देश आश्वस्त है और अपने हितों की रक्षा करने में सक्षम है।

विदेश मंत्री बोले- भारत के आसपास के छोटे देशों में चीनी हस्तक्षेप चिंता का विषय है, लेकिन भारत एक ऐसा देश है जो आज आश्वस्त है, जो अपने हितों को आगे बढ़ाने और उनकी रक्षा करने में सक्षम है, दुनिया में हम प्रतिस्पर्धा करेंगे। मंत्री ने इस बात को खारिज किया कि एक दशक पहले की तुलना में अब ऐसे पड़ोसियों की संख्या अधिक है जो भारत के प्रति मित्रवत नहीं हैं। विदेश मंत्री ने कहा, पड़ोस में ऐसी ताकतें हो सकती हैं जो समस्याएं पैदा करती हैं और भारत में ऐसे लोग हो सकते हैं जो इन समस्याओं को तूल देना पसंद करते हैं। जयशंकर ने कहा, चीन के साथ हमारे संबंध बहुत ही असामान्य हैं, और पाकिस्तान के साथ भी हमारे संबंध ठीक नहीं हैं - आप सभी जानते हैं कि हमारे वर्तमान संबंधों की स्थिति क्या है।

कच्चातिवु वार्ता में द्रमुक पक्षकार थी : जयशंकर

प्रधानमंत्री नरेंद्र मोदी के कच्चातिवु को लेकर दिए गए बयान के बाद से ही राजनीतिक सरगर्मियां बढ़ गई है। तमाम दलों के बीच बयानबाजी का दौरा शुरू हो गया है। इस बीच डीएमके पर कटाक्ष करते हुए जयशंकर ने दावा किया कि तत्कालीन केंद्र के साथ डीएमके ने पांच दशक पहले बातचीत की थी, बाद में जो निर्णय लिया गया उसमें भी उन्होंने सहमति दिखाई थी। डीएमके पर कटाक्ष करते हुए जयशंकर ने कहा कि जो सबसे खास है वह यह है कि तमिलनाडु के लोगों को सच्चाई पता होनी चाहिए।

नाटो का लंदन में जश्न...

लंदन: अमेरिका के नेतृत्व वाली गठबंधन सेना नाटो की 75वीं वर्षगांठ (डायमंड जुबली) 4 अप्रैल को थी। इसकी पूर्व संध्या पर चेंजिंग ऑफ द गार्ड सेरेमनी मनाई गई। इसी दौरान शाही परिवार के विशेष घुड़सवारी दल के साथ बैंड ने परेड की। जश्न गुरुवार तक जारी रहा। इस उत्सव में नाटो देशों के विदेश मंत्री भी जुटे। इसके अलावा जुलाई में अमेरिका की राजधानी वाशिंगटन में भी आयोजन होगा। नाटो की स्थापना 4 अप्रैल 1949 को हुई थी। इस गठबंधन में अभी 32 देश शामिल हैं। इनमें से 30 देश तो यूरोप के हैं। ● एजेंसी

थाईलैंड: जहाज में लगी आग, सवार 108 यात्री समुद्र में कूदे

बैंकॉक। थाईलैंड की खाड़ी में गुरुवार नाव में भीषण आग लग गई। आग से बचने के लिए घबराए यात्री समुद्र में कूदने लगे, जिससे जहाज पर सवार सभी 108 लोगों को सुरक्षित बच गए। सूरत थानी प्रांत से रात भर चलने वाली नाव थाई तट से दूर एक लोकप्रिय पर्यटन स्थल कोह ताओ पहुंचने ही वाली थी।

तभी यात्रियों में से एक ने अचानक एक तेज आवाज सुनी और धुएं की गंध महसूस की। फिर सभी ने समुद्र में कूद कर जान बचाई। अधिकारियों ने कहा कि नौका पर सवार 108 लोगों में से 97 यात्री सूरत थानी के थे। प्रांत के जनसंपर्क विभाग ने बताया कि सभी को बचा लिया गया और कोई हताहत नहीं हुआ।

कम लागत में होगा कैंसर का इलाज मुर्मू ने लांच की पहली स्वदेशी थेरपी

मुंबई, एजेंसी

- राष्ट्रपति बोलीं- सीएआर टी-सेल थेरेपी से मानव जाति को मिलेगी नई उम्मीद

कैंसर वैश्विक स्तर पर तेजी से बढ़ती गंभीर बीमारी है, जिसका जोखिम साल-दर साल बढ़ता देखा जा रहा है। भारत में भी कैंसर रोग एक बड़ा खतरा रहा है। पवई स्थित भारतीय प्रौद्योगिकी संस्थान (आईआईटी) बॉम्बे में आयोजित एक कार्यक्रम में राष्ट्रपति द्रौपदी मुर्मू ने गुरुवार को कैंसर के इलाज के लिए स्वदेशी रूप से विकसित सीएआर टी-सेल थेरेपी की शुरुआत की।

आईआईटी बॉम्बे और टाटा मेमोरियल सेंटर द्वारा विकसित यह जीन-आधारित थेरेपी विभिन्न प्रकार के कैंसर को ठीक करने में मदद करेगी। एक अध्ययन के अनुसार, भारत में साल 2019 में लगभग 12 लाख नए कैंसर के मामले और 9.3 लाख मौतें दर्ज की गई थीं। भारत, एशिया में इस बीमारी के बोझ वाल दूसरा सबसे बड़ा देश है। सीएआर टी-कोशिका-सेल थेरेपी भारत की पहली 'मेड इन इंडिया' सीएआर टी-कोशिका-सेल थेरेपी है, जिससे इलाज की लागत में काफी कमी आने की उम्मीद जताई गई है।

टाटा मेमोरियल सेंटर के निदेशक सुदीप गुप्ता ने कहा कि सीएआर टी-सेल थेरेपी एक बेहद महंगा उपचार है, जो अधिकतर लोगों की पहुंच से बाहर है। उन्होंने कहा, नेक्ससीएआर19 का भारत के बाहर उपलब्ध इलाज की कीमत से तकरीबन 10 गुना कम खर्च है।

लद्दाख में सैन्य हेलीकॉप्टर की आपात लैंडिंग, कोर्ट ऑफ इन्क्वायरी का आदेश

नई दिल्ली। भारतीय वायु सेना के एक अपाचे हेलीकॉप्टर को लद्दाख में आपातकालीन लैंडिंग करनी पड़ी। इस दौरान उतार-चढ़ाव वाले इलाके और अधिक ऊंचाई के कारण हेलीकॉप्टर को नुकसान पहुंचा है। हालांकि इसमें सवार दोनों पायलट सुरक्षित हैं। वायुसेना ने गुरुवार को यह जानकारी दी। उन्होंने बताया कि घटना बुधवार को हुई।

वायु सेना ने घटना की कोर्ट ऑफ इन्क्वायरी के आदेश दे दिए हैं। आईएएफ ने एक संक्षिप्त बयान में कहा, 'आईएएफ के अपाचे हेलीकॉप्टर ने 3 अप्रैल को लद्दाख में एक परिचालन प्रशिक्षण उड़ान के दौरान एहतियाती लैंडिंग की। इस लैंडिंग की प्रक्रिया के दौरान, उतार-चढ़ाव वाले इलाके और उच्च ऊंचाई के कारण इसे नुकसान हुआ।'

इसमें कहा गया, 'विमान पर सवार दोनों पायलट सुरक्षित हैं और उन्हें निकटतम एयरबेस पर ले जाया गया है। कारण का पता लगाने के लिए कोर्ट ऑफ इंक्वायरी का आदेश दिया गया है।

बैलिस्टिक मिसाइल अग्नि प्राइम का हुआ सफल परीक्षण

नई दिल्ली, एजेंसी

- रक्षा मंत्री राजनाथ सिंह ने डीआरडीओ को दी बधाई

सामरिक बल कमान ने डीआरडीओ के साथ मिलकर कल (बुधवार) शाम लगभग 7:00 बजे ओडिशा के तट पर डॉ एपीजे अब्दुल कलाम द्वीप से नई पीढ़ी की बैलिस्टिक मिसाइल अग्नि-प्राइम का सफल उड़ान परीक्षण किया। रक्षा मंत्रालय ने इस परीक्षण की पुष्टि की। मंत्रालय ने कहा- रक्षा अनुसंधान और विकास संगठन (डीआरडीओ) के साथ मिलकर 1,000 से 2,000 किमी की मारक क्षमता वाली मिसाइल का सफल परीक्षण किया।

प्रक्षेपण के मौके पर सीडीएस जनरल अनिल चौहान, स्ट्रैटजिक फोर्सेज कमांड के प्रमुख और डीआरडीओ और भारतीय सेना के वरिष्ठ अधिकारी मौजूद थे। रक्षा मंत्री राजनाथ सिंह ने सफल परीक्षण के लिए डीआरडीओ, एसएफसी और सशस्त्र बलों को बधाई दी है। रक्षा मंत्रालय ने एक बयान में कहा, "रणनीतिक बल कमान (एसएफसी) ने रक्षा अनुसंधान और विकास संगठन (डीआरडीओ) के साथ मिलकर 3 अप्रैल को लगभग 07:00 बजे ओडिशा के तट पर एपीजे अब्दुल कलाम द्वीप से नई पीढ़ी की बैलिस्टिक मिसाइल अग्नि-प्राइम का सफल उड़ान परीक्षण किया गया है।

विज्ञान मुख्य खोजकर्ता डॉ. निकोल नेविल ने की खोज, सूर्य की उत्पत्ति से पहले अस्तित्व में आया है यह कण

वैज्ञानिकों ने की ब्रह्मांड के दुर्लभ कण की खोज

नैनीताल कार्यालय

अमृत विचार : वैज्ञानिकों ने एक ऐसे दुर्लभ धूल कण की खोज की है, जिसका सम्बंध हमारे सूर्य के अलावा किसी अन्य तारे से है। कर्टिन विश्वविद्यालय के वैज्ञानिकों ने यह खोज की है, जो प्राचीन धूल कणों की उत्पत्ति में प्रकाश डाल सकती है।

मुख्य खोजकर्ता डॉ. निकोल नेविल ने अपने सहयोगियों के साथ यह खोज की है। उल्कापिंड हमारे सौर मंडल में बने पदार्थों से बने होते हैं और इनमें बहुत छोटे कण भी हो सकते हैं, जो हमारे सूर्य से बहुत पहले पैदा हुए सितारों से उत्पन्न होते हैं। इन्हें प्रीसोलर ग्रेन के रूप में जाना जाता है। इन कणों के अंदर विभिन्न प्रकार के तत्व मौजूद होते हैं। का विश्लेषण करके पाए जाते हैं।

ब्रह्मांड के कणों की फोटो।

डॉ. नेविल के अनुसार ये कण एक तरह के आकाशीय कैप्सूल की तरह हैं, जो अपने मूल तारे के जीवन का एक स्नैपशॉट हैं। यह हमारे सौर मंडल में निर्मित सामग्री में आइसोटोप का अनुमानित अनुपात होता है। इस खोज को लेकर डॉ. डेविड सैक्से ने कहा है कि अनुसंधान विश्लेषणात्मक तकनीक और खगोल भौतिकी मॉडल को आगे बढ़ाने में यह खोज महत्वपूर्ण हो सकती है।

इससे ब्रह्मांड को समझने के तरीके में नई दिशा मिलती है।। हाल ही में हाइड्रोजन बर्निंग सुपरनोवा की खोज भी हुई है, यह एक तारा है। इस सुपरनोवा में नई खोज की तरह के कण मौजूद हैं। दोनों के धूल कण का विश्लेषण करने के बाद यह जानकारी सामने आई है।

ब्रह्मांड के रहस्यों को समझने में मिलेगी मदद

कर्टिन स्कूल ऑफ अर्थ एंड प्लैनेटरी साइंसेज के प्रोफेसर फिल ब्लैंड कहते हैं कि ब्रह्मांड के अनेक रहस्यों को जानने के लिए उल्कापिंडों में दुर्लभ कण बड़ा योगदान दे सकते हैं। ब्रह्मांड के अनेक रहस्य आज भी बने हुए हैं। जिन्हे समझने के लिए निरंतर अनुसंधान जारी हैं।

अमेरिका : ओपिनियन पोल में बाइडन से आगे निकले ट्रंप

वाशिंगटन, एजेंसी

अमेरिका में नवंबर में होने वाले राष्ट्रपति चुनाव से पहले एक ताजा सर्वे में राष्ट्रपति जो बाइडन पूर्व राष्ट्रपति डोनाल्ड ट्रंप से पिछड़ते नजर आ रहे हैं। सात राज्यों में हुए ओपिनियन पोल में रिपब्लिकन नेता ट्रंप ने डेमोक्रेट बाइडन पर बढ़त बनाई है, जबकि बाइडन केवल एक राज्य में आगे दिखे।

सर्वे में पाया गया कि मतदाता देश की अर्थव्यस्था से संतुष्ट नहीं हैं, इसके साथ वे बाइडन की क्षमता और राष्ट्रपति के रूप में उनके प्रदर्शन से भी निराश हैं। वाल स्ट्रीट जर्नल द्वारा कराए गए सर्वे के अनुसार, ट्रंप ने पेंसिल्वेनिया, मिशिगन, एरिजोना, जार्जिया, नेवादा और उत्तरी कैरोलिना राज्यों में बाइडन पर दो से आठ प्रतिशत तक बढ़त बनाई। जबकि, बाइडन केवल विस्कन्सिन राज्य में मतदाताओं का तीन प्रतिशत अधिक समर्थन प्राप्त कर सके। राष्ट्रपति बाइडन के विरुद्ध सभी राज्यों में पद के प्रदर्शन को लेकर 16 प्रतिशत नकारात्मक दृष्टिकोण रहा, जबकि चार राज्यों में यह 20 प्रतिशत तक देखा गया। अगर ट्रंप की बात करें तो जब वह राष्ट्रपति थे तो केवल एरिजोना राज्य में उनके विरुद्ध नकारात्मक दृष्टकोण था। सर्वेक्षणों पर नजर रखने वाली रीयल क्लीयर पालिटिक्स के अनुसार, 2020 की तरह इस वर्ष के चुनाव में भी ट्रंप और बाइडन के बीच कांटे का मुकाबला होने की संभावना है।