बैशाख कृष्ण पक्ष तृतीया
विक्रम संवत 2081

लखनऊ, बरेली, मुरादाबाद, हल्द्वानी, अयोध्या व कानपुर से प्रकाशित

शनिवार, 27 अप्रैल 2024
वर्ष 5, अंक 32, पृष्ठ 16
2 राज्य, 6 संस्करण
मूल्य 5 रुपये

अमृत विचार

मुरादाबाद
एक सम्पूर्ण अखबार

www.amritvichar.com

वैवाहिक रिश्तों को अस्वीकार करना मानसिक क्रूरता 16

मैड्रिड ओपन के दूसरे दौर में पहुंचे नडाल 15

एक नजर

दो दिनों के लिए घटाया गया स्कूलों का समय

लखनऊ। बेसिक शिक्षा विभाग ने अगले दो दिनों के लिए स्कूलों का समय परिवर्तित करने का आदेश जारी किया है। जारी आदेश के अनुसार, 27 और 28 अप्रैल को कक्षा एक से आठ तक के सभी स्कूल सुबह 7.30 बजे से 11.30 बजे तक संचालित होंगे। जबकि 28 अप्रैल को रविवार है। आदेश में कहा गया है कि 29 अप्रैल से सभी स्कूलों का समय पहले से जारी समय के अनुसार, सुबह 7.30 बजे से अपरान्ह एक बजे तक विद्यालय खुलेंगे। बता दें कि बीते दिनों गर्मी व लू के बढ़ते प्रभाव को देखते हुए बेसिक शिक्षा परिषद के अंतर्गत आने वाले सभी स्कूलों का समय सुबह 7.30 बजे से दोपहर एक बजे तक कर दिया गया था। अब एक बार फिर से समय दो दिनों के लिए परिवर्तित किया गया है।

पूर्व विधायक के बंगले में चली गोली, एक की मौत

रायपुर। छत्तीसगढ़ की राजधानी रायपुर में शुक्रवार तड़के सिविल लाइन स्थित पूर्व विधायक देवती कर्मा के बंगले में अचानक गोली चलने से प्रधान आरक्षक अजय सिंह की मौत हो गई। घटना में असिस्टेंट प्लाटून कमांडर (एपीसी) राम कुमार दोहरे घायल हो गए उनका उपचार अस्पताल में किया जा रहा है। अतिरिक्त पुलिस अधीक्षक ने बताया कि आशीष वर्मा पूर्व विधायक के पुत्र है। वह भी गोली चलने के समय सिविल लाइन बंगले में मौजूद थे। जहां पीड़ित जवान वीआईपी सुरक्षा में तैनात थे।

उत्तराखंड में बच्चों को माह में एक दिन बस्ते से छूट

काशीपुर। उत्तराखंड के प्राथमिक और माध्यमिक विद्यालयों में शनिवार से बस्ता रहित दिवस मनाया जाएगा। माह में एक दिन शनिवार को बच्चे बिना बस्ते के स्कूल जाकर मृदा प्रबंधन, कृषि, बागवानी, मानवीय सेवाएं, वित्तीय प्रबंधन आदि के गुर सीखेंगे। अकादमिक शोध एवं प्रशिक्षण निदेशक वंदना गर्ब्याल ने जिले के हर सीईओ को इस बाबत आदेश जारी किए हैं। प्रदेश में 12,073 प्राइमरी, 3,434 जूनियर हाईस्कूल व 2,313 इंटरमीडिएट विद्यालय हैं। शिक्षा विभाग ने माह के एक दिन बच्चों को बस्ते से मुक्त रखने की योजना बनाई है ताकि विद्यार्थी पाठ्यक्रम से हटकर व्यावसायिक गतिविधियां, बैंकिंग और हस्तशिल्प हुनर का ज्ञान ले सकें।

बरेली के राजेंद्रनगर में रोड शो के दौरान उमड़ी भीड़ का अभिवादन करते प्रधानमंत्री नरेंद्र मोदी और मुख्यमंत्री योगी आदित्यनाथ।

भगवा पोशाक, बरेली में निकले मोदी

शंख और डमरू की गूंज से हुई शुरुआत, जय श्रीराम के नारों के साथ समापन

कार्यालय संवाददाता, बरेली

- शुरू से आखिर तक बरसते रहे फूल, नजदीक आने के लिए कई बार बेकाबू हुए लोग
- मुख्यमंत्री के साथ रथ पर सवार प्रधानमंत्री लगातार करते रहे भीड़ का अभिवादन

अमृत विचार : मुख्यमंत्री योगी आदित्यनाथ के साथ नाथ नगरी में प्रधानमंत्री नरेंद्र मोदी के रोड शो में जनसैलाब उमड़ पड़ा। भगवामय माहौल में शंख और डमरू की ध्वनि के बीच राजेंद्रनगर के स्वयंवर बरातघर से शुरू हुए रोड शो पर शुरू से आखिर तक फूल बरसते रहे। हाथ में पार्टी का चुनाव चिह्न लेकर सड़क के दोनों ओर खड़े लोगों का अभिवादन करते हुए प्रधानमंत्री और मुख्यमंत्री 45 मिनट में शहीद पंकज अरोरा चौक पहुंचे। इस बीच कई बार लोग नजदीक आने की कोशिश में बेकाबू हो गए।

रोड शो शाम करीब 6:55 बजे शुरू हुआ। सजे-धजे रथ पर प्रधानमंत्री नरेंद्र मोदी, मुख्यमंत्री योगी आदित्यनाथ, भाजपा प्रदेश अध्यक्ष भूपेंद्र चौधरी, सांसद संतोष गंगवार और छत्रपाल गंगवार के साथ आगे बढ़े तो जन समुदाय में तेज हलचल के साथ उद्घोष शुरू हो गए। हर कोई प्रधानमंत्री को नजदीक से देखने के लिए आगे बढ़ने की कोशिश कर रहा था। प्रधानमंत्री और मुख्यमंत्री सभी का अभिवादन करते हुए आगे बढ़ते रहे। समापन स्थल पहुंचने तक रोड शो में करीब 12 जगह पुष्पवर्षा कर प्रधानमंत्री और मुख्यमंत्री का अभिनंदन किया गया। रोड शो को भव्य बनाने के लिए रूट पर पड़ने वाले सभी घरों और दुकानों के बाहर जय श्रीराम लिखवाया गया था। इसके अलावा भगवा झंडे और नाथ नगरी के पोस्टर भी लगाए गए थे। रोड शो के दौरान उत्साहित भीड़ लगातार जय श्रीराम और भारत माता की जय के नारे लगाती रही। रथ के आगे और पीछे कड़ा सुरक्षा घेरा बनाया गया था।

संतोष को दिया सम्मान छत्रपाल के लिए मांगे वोट

बरेली। प्रधानमंत्री नरेंद्र मोदी ने रोड शो के दौरान सांसद संतोष गंगवार को पूरा ख्याल किया। भगवता रथ पर सांसद अपने साथ रखा। उन्होंने भाजपा प्रत्याशी छत्रपाल गंगवार को विजयी बनाने के लिए लोगों का समर्थन मांगा। कमल निशान दिखाकर हर किसी को इशारे में वोटे देने का अनुरोध किया।

लोकसभा चुनाव के दूसरे चरण में शाम सात बजे तक 54.83 प्रतिशत मतदान

अमरोहा में 64.02% मतदान

56.62% अलीगढ़ **55.93%** बागपत **58.70%** मेरठ **55.79%** बुलंदशहर **49.65%** गाजियाबाद

नयी दिल्ली, एजेंसी/अमृत विचार नेटवर्क

लोकसभा चुनाव के दूसरे चरण में शाम सात बजे तक शुक्रवार को 88 सीटों पर करीब 61 प्रतिशत वोट डाले गये। बारह राज्यों और केन्द्र शासित जम्मू-कश्मीर की कुल 88 सीटों पर मतदान का कुल प्रतिशत पहले चरण से भी कम रहा। उत्तर प्रदेश के अमरोहा में 64.02 प्रतिशत मतदान हुआ।

दूसरे चरण में उत्तर प्रदेश, मध्यप्रदेश और महाराष्ट्र में मतदान का प्रतिशत राष्ट्रीय औसत से काफी कम रहा जबकि जबकि त्रिपुरा, मणिपुर, छत्तीसगढ़ पश्चिम बंगाल और जम्मू-कश्मीर में 70 से लगभग 79 प्रतिशत के दायरे में मतदान हुआ। निर्वाचन आयोग के रात सात बजे तक के मतदान के आंकड़ों के अनुसार उत्तर प्रदेश में 54.83 प्रतिशत, बिहार में 54.91 प्रतिशत महाराष्ट्र में 56.42 प्रतिशत और मध्यप्रदेश में 56.60 प्रतिशत वोट पड़े, जबकि केरल में 65.28 प्रतिशत राजस्थान में भी मतदान का प्रतिशत 63.74 रहा। त्रिपुरा में सर्वाधिक 78.63 प्रतिशत मतदान हुआ। मणिपुर में 77.18 प्रतिशत, छत्तीसगढ़ में 73.05 प्रतिशत, पश्चिम बंगाल 71.84 प्रतिशत, जम्मू-कश्मीर 71.63 प्रतिशत, असम 70.78 प्रतिशत मतदान हुआ। पहले चरण में 102 सीटों पर 63.4 प्रतिशत के करीब मतदान हुआ था। इसके साथ ही 543 सदस्यीय लोकसभा की 190 सीटों पर मतदान संपन्न हो गया है। तीसरे चरण का मतदान सात मई को होगा। कुल मिलाकर मतदान शांतिपूर्ण रहा। छत्तीसगढ़ में बस्तर डिवीजन के 102 गांवों के मतदाताओं ने पहली बार लोकसभा के चुनाव में वोट डाले।

बुलंदशहर में ढोल नगाड़े के साथ मतदान केंद्र में जाती महिलाएं। ● एजेंसी

बेंगलुरू में मतदान के बाद आरएसएस के सरकार्यवाह दत्तात्रेय होसबाले।

मथुरा में सबसे कम 49.29 प्रतिशत हुई वोटिंग

लखनऊ। प्रदेश में दूसरे चरण की आठ सीटों पर चुनाव के लिए 54.85 प्रतिशत मतदान हुआ। अमरोहा सीट पर सबसे ज्यादा 64.02 प्रतिशत व सबसे कम मथुरा में 49.29 प्रतिशत मतदान हुआ। कई जगहों पर ईवीएम में खराबी समेत कई शिकायतें दर्ज हुईं, जिनका निस्तारण किया गया। इस चरण की अन्य सीटों में मेरठ में 58.70 प्रतिशत, बागपत में 55.93 प्रतिशत, गाजियाबाद में 49.65 प्रतिशत, गौतमबुद्धनगर में 53.21 प्रतिशत, बुलंदशहर सुरक्षित सीट पर 55.79 प्रतिशत व अलीगढ़ में 56.62 प्रतिशत मतदान हुआ। उन्होंने बताया कि बुलंदशहर में फर्जी मतदाता की शिकायत आयी थी, पर वह गलत पाई गई। ईवीएम में खराबी समेत विभिन्न शिकायतों का समय रहते निस्तारण कराया गया।

वीवीपैट संबंधी याचिका खारिज मतपत्र से चुनाव भी नहीं

नई दिल्ली, एजेंसी

लोकसभा चुनाव के दूसरे चरण के मतदान के बीच, उच्चतम न्यायालय ने ईवीएम के जरिये डाले गए वोट का वीवीपैट के साथ शत-प्रतिशत मिलान कराने संबंधी याचिकाएं शुक्रवार को खारिज कर दी। सुप्रीम कोर्ट ने कहा कि तंत्र के किसी भी पहलु पर आंख मूंद कर अविश्वास करना अवांछित संशय पैदा कर सकता है। न्यायमूर्ति संजीव खन्ना और न्यायमूर्ति दीपांकर दत्ता की पीठ ने मामले में सहमति वाले दो फैसले सुनाये और इस मामले से जुड़ी वे सभी याचिकाएं खारिज कर दीं। इन याचिकाओं में मतपत्रों से चुनाव कराने की प्रकिया को फिर से उपयोग में लाने संबंधी याचिका भी शामिल थी।

न्यायमूर्ति संजीव खन्ना ने अपना फैसला सुनाते हुए निर्वाचन आयोग को ईवीएम में चिह्न लोड किये जाने के बाद, इसके लिए उपयोग में लाई गई यूनिट को सील करने और 45 दिनों के लिए स्ट्रांग रूम में सुरक्षित रखने का निर्देश दिया। शीर्ष अदालत ने ईवीएम विनिर्माताओं के इंजीनियर को चुनाव नतीजों की घोषणा के बाद, दूसरे या तीसरे स्थान पर रहे उम्मीदवारों के अनुरोध पर मशीनों के माइक्रोकंट्रोलर का सत्यापन करने की अनुमति भी दे दी। न्यायालय ने कहा कि माइक्रोकंट्रोलर के सत्यापन का अनुरोध चुनाव परिणामों की घोषणा के बाद, शुल्क अदा किये जाने पर सात दिनों के अंदर किया जा सकता है। इसने कहा यदि सत्यापन के दौरान यह पाया गया कि ईवीएम में छेड़छाड़ की गई है तो उम्मीदवारों द्वारा अदा किया गया शुल्क लौटा दिया जाएगा।

ईवीएम में तीन यूनिट होती है बैलेट यूनिट, कंट्रोल यूनिट और वीवीपैट। ये तीनों माइक्रोकंट्रोलर से जुड़े होते हैं। वर्तमान में, निर्वाचन आयोग प्रत्येक विधानसभा क्षेत्र में पांच मतदान केंद्रों के ईवीएम में पड़े मतों का मिलान वीवीपैट पर्चियों के साथ करता है।

चुनौती देने वाली याचिकाओं को 40 बार खारिज किया

निर्वाचन आयोग के अधिकारियों ने उल्लेख किया कि उच्चतम न्यायालय और उच्च न्यायालयों ने ईवीएम की विश्ववसनीयता को चुनौती देने वाली याचिकाओं को कम से कम 40 बार खारिज किया है। उन्होंने मुख्य निर्वाचन आयुक्त राजीव कुमार की इस हालिया टिप्पणी का भी जिक्र किया कि ईवीएम शत-प्रतिशत सुरक्षित हैं और राजनीतिक दल जानते हैं कि ये मशीनें निष्पक्ष हैं।

> प्रधानमंत्री नरेन्द्र मोदी ने कहा कि यह कांग्रेस-नीत इंडिया गठबंधन को करारा तमाचा है और उसे ईवीएम के खिलाफ अविश्वास पैदा करने के लिए जनता से माफी मांगनी चाहिए।

कांग्रेस ने कहा कि वह चुनावी प्रक्रिया में जनता का विश्वास बढ़ाने के लिए वीवीपैट के अधिक से अधिक उपयोग पर राजनीतिक अभियान जारी रखेगी।

साल में 2 बार सीबीएसई परीक्षा की तैयारी, सेमेस्टर प्रणाली खारिज

नयी दिल्ली, एजेंसी

- अगले माह इसके लिए प्रधानाध्यापकों से बैठक करेंगे बोर्ड और शिक्षा मंत्रालय

शिक्षा मंत्रालय ने केंद्रीय माध्यमिक शिक्षा बोर्ड (सीबीएसई) से 2025-26 शैक्षणिक सत्र से साल में दो बार बोर्ड परीक्षाएं आयोजित करने के संबंध में व्यवस्थागत तैयारी करने को कहा है। सेमेस्टर प्रणाली शुरू करने की योजना को खारिज कर दिया गया है। सूत्रों ने कहा कि मंत्रालय और सीबीएसई साल में दो बार बोर्ड परीक्षाएं आयोजित करने के लिए अगले महीने स्कूलों के प्रधानाध्यापकों के साथ चर्चा करेंगे।

सीबीएसई वर्तमान में इस बात पर काम कर रहा है कि स्नातक प्रवेश कार्यक्रम को प्रभावित किए बिना एक और बोर्ड परीक्षा को समायोजित करने के लिए अकादमिक कैलेंडर को कैसे तैयार किया जाएगा। एक सूत्र ने बताया मंत्रालय ने सीबीएसई से इस बात पर काम करने को कहा है कि साल में दो बार बोर्ड परीक्षा किस तरह आयोजित की जाएगी। सूत्र ने बताया 2025-26 शैक्षणिक सत्र से वर्ष के अंत में बोर्ड परीक्षाओं के दो संस्करण आयोजित करने का विचार किया जा रहा है, लेकिन तौर-तरीकों पर अभी भी काम करने की जरूरत है। हालांकि, सेमेस्टर प्रणाली को लागू करने की कोई योजना नहीं है। मंत्रालय की प्रारंभिक योजना 2024-25 शैक्षणिक सत्र से साल में दो बार बोर्ड परीक्षाएं शुरू करने की थी। हालांकि, इसे एक साल आगे बढ़ा दिया गया है।

बरात ले जाने से पहले हार्टअटैक से दूल्हे की मौत

संवाददाता, अफजलगढ़ (बिजनौर)

- गांव के मंदिर में प्रसाद चढ़ाने जाते समय गई जान

अमृत विचार : शादी के जोड़े में सजी दुल्हन के सपने उस समय चकनाचूर हो गए, जब बरात जाने के दौरान मंदिर में प्रसाद चढ़ाने जा रहे दूल्हे की हार्टअटैक से मौत हो गई। इससे दोनों परिवार में शादी की खुशियां मातम में बदल गईं।

गांव सीरवासूचंद के रहने वाले भजन सिंह के पुत्र नीतू कुमार (22) की बरात शुक्रवार को गांव हिदायतपुर चोहड़वाला जानी थी। बताया गया कि इस दौरान नीतू कुमार रविदास धर्मशाला के पास बने मंदिर में पूजा करने के लिए जा रहा था। तभी अचानक उसे हार्ट अटैक आ गया। इससे उसकी मौत हो गई। शादी वाले दिन दूल्हे की मौत से घर में चीख पुकार मच गई। धारी सिंह की पुत्री अनीता दुल्हन बनने से पहले हीअपने हाथों पर मेहंदी लगाए इंतजार करती रह गईं। नीतू एक माह पहले ही शादी के लिए सऊदी अरब से आया था, लेकिन दुल्हन को घर लाने से पहले ही उसकी मौत हो गई।

छह वर्षीय भांजे की ब्लेड से गला रेतकर हत्या, ईंट से सिर भी कुचला

कार्यालय संवाददाता, चन्दौसी

- लोगों ने हत्यारोपी को पकड़कर पुलिस को सौंपा, दुर्गा धाम कॉलोनी में हुई घटना

अमृत विचारः कोतवाली क्षेत्र की दुर्गा धाम कॉलोनी में रिश्ते के मामा ने छह वर्षीय भांजे की ब्लेड से गला रेत कर हत्या कर दी और फिर ईंट से सिर कुचल दिया। चीखपुकार सुनकर लोगों ने हत्यारोपी को पकड़कर पुलिस को सौंप दिया। हत्यारोपी नाबालिग बताया जा रहा है, वह इस्लामनगर (बदायूं) के एक स्कूल में कक्षा नौ में पढ़ता है।

मूलरूप से बनारस निवासी राजबल्लभ की पत्नी राजवती ने बताया कि उनके तीन पुत्रियां सविता, रविता व अमृता हैं। सविता की बेटी वर्षा की शादी नौ वर्ष पहले जनपद बदायूं के थाना बिल्सी के गांव गढ़ी रिसौली के राहुल से हुई थी। दो वर्ष बाद तलाक हो गया। इस बीच वर्षा ने पुत्र कुंज को जन्म दिया। कुछ समय बाद वर्षा के माता-पिता का निधन हो गया। परनाना राजबल्लभ ने वर्षा को गोद ले लिया। तभी से वर्षा चन्दौसी के दुर्गा धाम कॉलोनी में रहती है। वहीं वर्षा की मौसी रविता की शादी इस्लानगर में बलवीर से हुई है। शुक्रवार सुबह इस्लामनगर का किशोर वर्षा के मौसेरा भाई कुंज को लेकर घर से बाहर आ गया और एक निर्माणाधीन मकान के सेफ्टी टैंक में बालक को फेंक दिया। इसके बाद टैंक में उतरकर ब्लेड से उसका गला रेत दिया।

मुजफ्फरनगर में एमबीबीएस छात्रा की हत्या

मुजफ्फरनगर। एक निजी मेडिकल कॉलेज की एमबीबीएस प्रथम वर्ष की छात्रा की मंसूरपुर थाना क्षेत्र में हत्या कर दी गयी। पुलिस के एक अधिकारी ने शुक्रवार को बताया कि मामले में एमबीबीएस के एक छात्र को गिरफ्तार किया गया है। पुलिस के अनुसार औरैया जिले के निवासी राहुल चौहान की बेटी कीर्तिका (22) का शव बृहस्पतिवार देर रात जिले के मंसूरपुर थाने के बेगराज़पुर गांव में रेल पटरी के पास बरामद हुआ। परिजनों ने एमबीबीएस के एक छात्र पर हत्या का आरोप लगाया है। पुलिस अधीक्षक ने बताया कि मामला दर्ज कर उसे गिरफ्तार कर लिया।

भाजपा उम्मीदवार पर रिश्वतखोरी का मामला दर्ज

बेंगलुरु। कर्नाटक में भाजपा उम्मीदवार डॉ. के सुधाकर के खिलाफ रिश्वतखोरी का मामला दर्ज किया गया है। चिक्काबल्लापुरा की फ्लाइंग स्क्वाड टीम (एफएसटी) द्वारा कार्रवाई की ओर से यह कार्रवाई की गई। निर्वाचन अधिकारी द्वारा जारी एक बयान में बताया गया कि भाजपा उम्मीदवार के सुधारकर के खिलाफ रिश्वतखोरी और मतदाताओं पर अनुचित प्रभाव डालने के साथ-साथ 4.8 करोड़ रुपये नकद जब्त करने का मामला दर्ज किया है। चिक्काबल्लापुरा के एफएसटी ने उनके पास नकद राशि को जब्त की है। निर्वाचन क्षेत्र की राज्य निगरानी टीम द्वारा मदनायकनहल्ली थाना में सुधाकर के खिलाफ एफआईआर दर्ज की गई।

केजरीवाल ने राजनीतिक हित को ऊपर रखा : कोर्ट

नई दिल्ली, एजेंसी

दिल्ली हाईकोर्ट ने नगर निगम (एमसीडी) के विद्यालयों में पढ़ने वाले बच्चों को किताबों नहीं मिलने के मुद्दे पर शुक्रवार को आप सरकार को लताड़ लगाई और कहा कि गिरफ्तारी के बाद भी केजरीवाल मुख्यमंत्री बने हुए हैं, जो दर्शाता है कि उन्होंने राजनीतिक हित को राष्ट्रीय हित से ऊपर रखा है।

अदालत ने कहा कि दिल्ली सरकार की सत्ता के समायोजन में रुचि है। दिल्ली सरकार के वकील ने हाईकोर्ट को बताया कि इस मामले में केजरीवाल से मंजूरी की आवश्यकता है, जिसके बाद अदालत ने यह तल्ख टिप्पणी की। केजरीवाल, 2021 की आबकारी

नीति के संबंध में कथित धन शोधन के मामले में हिरासत में हैं। अदालत ने कहा कि अब तक हमने विनम्रतापूर्वक इस बात पर जोर दिया है कि राष्ट्रीय हित सर्वोपरि है लेकिन मौजूदा मामले ने उजागर कर दिया कि यह गलत है।

अदालत इस मामले में सोमवार को आदेश पारित करेगी। कार्यवाहक मुख्य न्यायाधीश मनमोहन और न्यायमूर्ति मनमीत पी.एस. अरोड़ा की पीठ ने कहा, मुझे यह कहते हुए बेहद दुख हो रहा है कि आपने अपने हित को विद्यार्थियों और पढ़ने वाले बच्चों के हित से ऊपर रखा।

> बच्चों को किताबों नहीं मिलने के मुद्दे पर हाईकोर्ट ने कहा- गिरफ्तारी के बाद भी अरविंद केजरीवाल मुख्यमंत्री बने हुए हैं, जो दर्शाता है कि सत्ता का इस्तेमाल करने में उनकी रूचि है।

अदालत ने सख्त टिप्पणी करते हुए कहा कि अगर वह (केजरीवाल) चाहते हैं कि प्रशासन पंगु हो जाए तो यह सीएम का व्यक्तिगत विचार है। पीठ ने कहा कि नेतृत्व करने वाले व्यक्तियों को सभी को साथ लेकर चलना होगा क्योंकि यह एक व्यक्ति के प्रभुत्व का मामला नहीं हो सकता है। दिल्ली सरकार के वकील ने कहा कि वह मुख्यमंत्री की ओर से पेश नहीं हुए हैं।

दिल्ली सरकार के पास 3 हजार फाइलें लंबित

नई दिल्ली। भाजपा की दिल्ली इकाई ने दिल्ली सरकार की आलोचना करते हुए शुक्रवार को आरोप लगाया कि महत्वपूर्ण कार्यों से संबंधित तीन हजार से अधिक फाइल विभिन्न मंत्रियों के साथ-साथ मुख्यमंत्री के पास कई वर्षों से लंबित हैं। आप सरकार की ओर से इस आरोप पर तत्काल कोई प्रतिक्रिया नहीं मिल सकी है। भाजपा की दिल्ली इकाई के अध्यक्ष वीरेंद्र सचदेवा ने आरोप लगाया, केजरीवाल सरकार प्रशासन और शासन के लिए नहीं बल्कि प्रचार और भ्रष्टाचार के लिए है। इसके अलावा महत्वपूर्ण कार्यों से जुड़ी 420 फाइल ऐसी हैं जो मुख्यमंत्री के स्तर पर लंबित हैं।

कार में आग से दो माह का बच्चा और मां की जलकर मौत

कासगंज। ढोलना थाना क्षेत्र के अंतर्गत कैनाल बाइपास पर शुक्रवार सुबह दर्दनाक हादसा हुआ। माइल स्टोन से टकराकर कार में आग लग गई। दुर्घटना में कार सवार ढाई माह का बेटा और उसकी मां जिंदा जल गए। कार चला रहा पिता गंभीर रूप से घायल हो गया। बरेली के थाना भमोरा क्षेत्र के गांव रफियाबाद निवासी 30 वर्षीय आशीष यादव, 25 वर्षीय पत्नी मीना और ढाई माह के बेटे के साथ गुरुवार की देर रात मथुरा जा रहे थे। शुक्रवार सुबह लगभग साढ़े तीन बजे कैनाल बाइपास से गुजर रही थी कि ढोलना थाना क्षेत्र के अंतर्गत गांव भगवंतपुर के समीप सड़क किनारे मार्ग की दूरी दर्शाने के लिए लगे पत्थर से कार टकरा गई।

शाहजहांपुर से सपा प्रत्याशी राजेश का नामांकन खारिज

कार्यालय संवाददाता, शाहजहांपुर

अमृत विचारः सपा (गठबंधन) के घोषित उम्मीदवार राजेश कश्यप का नामांकन खारिज हो गया और हरदोई निवासी ज्योत्सना गौंड सपा की अधिकृत उम्मीदवार हो गईं। सपा आलाकमान के आदेश पर ही ज्योत्सना का नामांकन कराया था।

18 फरवरी को सपा ने राजेश कश्यप को शाहजहांपुर लोकसभा सीट से प्रत्याशी घोषित किया था। राजेश ने जोरशोर से चुनाव की तैयारी शुरू कर दी। इसी बीच चर्चा होने लगी कि भाजपा की एक कद्दावर महिला नेता सपा में आ रही है और राजेश की जगह उन्हें प्रत्याशी बनाया जाएगा। वहीं सपा आलाकमान के आदेश पर हरदोई निवासी ज्योत्सना गौंड का नामांकन अंतिम तिथि से एक दिन पहले 24 अप्रैल को करा दिया गया।

राजेश कश्यप

ज्योत्सना गौंड

- अब हरदोई की ज्योत्सना गौंड होंगी सपा प्रत्याशी

> समाजवादी पार्टी ने ज्योत्सना गौंड के पक्ष में पत्र जारी कर दिया था कि वह सपा की अधिकृत प्रत्याशी हैं। जिसके बाद राजेश कश्यप का नामांकन खारिज हो गया। - **प्रवेंद्र कुमार**, सहायक जिला निर्वाचन अधिकारी/ सिटी मजिस्ट्रेट

एक नजर

बॉस्केटबाल चैम्पियनशिप के लिए चंद्रकांत का चयन

मुरादाबाद, अमृत विचार : महानगर के बॉस्केटबाल खिलाड़ी चंद्रकांत का चयन स्कूल गेम्स नेशनल अंडर 17 बालक बास्केटबॉल चैम्पियनशिप के लिए हुआ है। इससे महानगर के खिलाड़ियों में खुशी है। चंद्रकांत बीते 5 साल से आरएसडी एकेडमी में कोच मोहित चौधरी के साथ अभ्यास कर रहे हैं। कोच मोहित चौधरी ने बताया कि 26 अप्रैल से 30 अप्रैल तक स्कूल गेम्स नेशनल अंडर 17 बालक बास्केटबॉल चैम्पियनशिप का आयोजन गुरुग्राम हरियाणा में हो रहा है। जिसके लिए महानगर के चंद्रकांत का चयन हुआ है। इस मौके पर जिला बास्केटबाल संघ के सचिव संजीव भारद्वाज, अध्यक्ष एएच रजा, सहसचिव फिरोज खान ने चंद्रकांत को बधाई दी। चंद्रकांत इससे पहले सब जूनियर नेशनल चैंपियनशिप में प्रतिभाग कर चुके हैं।

भारतीय टीम के लिए ट्रायल में वंशिका ने प्रतिभाग किया

मुरादाबाद, अमृत विचार : महानगर के बेटी और शानदार निशानेबाज खिलाड़ी वंशिका विश्नोई ने भारतीय टीम के लिए आयोजित ट्रायल में प्रतिभाग किया। भारतीय टीम के लिए भोपाल में 12 अप्रैल से 28 अप्रैल तक ट्रायल चल रहे हैं। इसमें वंशिका ने तीसरे व चौथे ट्रायल में प्रतिभाग किया। महिला वर्ग की खिलाड़ी ने तीसरे ट्रायल में 602 .3 व चौथे ट्रायल में 605 .9 अंक प्राप्त किए। वंशिका राजस्थान के अलवर शहर में स्पोर्ट्स एथोरिटी ऑफ इंडिया (साईं) में निशानेबाजी का प्रशिक्षण ले रही हैं। पिता राजीव कुमार ने बेटी का हौसला बढ़ाते हुए उनके उज्जवल भविष्य की कामना की।

जिलाधिकारी ने स्ट्रांग रूम का किया निरीक्षण

मुरादाबाद, अमृत विचार : जिलाधिकारी मानवेंद्र सिंह ने शुक्रवार को मंडी समिति में बने स्ट्रांग रूम व सीसीटीवी कंट्रोल रूम का निरीक्षण किया। उन्होंने ईवीएम व वीवीपैट की सुरक्षा प्रबंध में कोई शिथिलता न बरतने का निर्देश दिया। कहा कि सख्ती से नजर रखें। जिलाधिकारी ने नगर निगम के अधिकारियों को स्ट्रांग रूम के आसपास बेहतर साफ-सफाई कराने के साथ-साथ चूना और कीटनाशक दवा का छिड़काव कराने का निर्देश दिया। कहा कि इसमें कोई लापरवाही नहीं होनी चाहिए। मतगणना के लिए भी अभी से व्यवस्था दुरुस्त कराने के लिए कहा।

राहत की उम्मीद

कांठ रोड पर स्मार्ट सिटी योजना के तहत किया जा रहा नाला निर्माण का कार्य। ● अमृत विचार

दुश्वारियों भरा रास्ता

कांठ रोड पर टूटी सड़क से होकर गुजरते वाहन और सड़क पर रखी केबल। ● अमृत विचार

29 से भागलपुर-हरिद्वार के बीच समर स्पेशल ट्रेन

मुरादाबाद,अमृत विचार: रेलवे द्वारा गर्मी की छुट्टियों के लिए यात्रियों को एक और समर स्पेशल ट्रेन की सौगात दी गई है। यह समर स्पेशल ट्रेन 29 अप्रैल को भागलपुर से मुरादाबाद होकर हरिद्वार के लिए चलेगी। ट्रेन में 25 जून तक यात्री सफर कर सकेंगे। भागलपुर से सोमवार व हरिद्वार से मंगलवार को ट्रेन चलेगी। जबकि श्री सिद्धारूढ़ा स्वामी हुबली स्टेशन से योग नगरी स्पेशल भी 29 से संचालित होगी।

सीनियर डीसीएम आदित्य गुप्ता ने बताया कि मई जून में ट्रेनों में उमड़ने वाली भीड़ को देखते हुए रेलवे ने समर स्पेशल ट्रेन चला रहा है। ट्रेन भागलपुर (03423-24) से सोमवार को 29 अप्रैल से चलेगी। भागलपुर से दोपहर 1.55 बजे चलकर सुल्तानगंज, जमालपुर, अभयपुर, कितल, मोकामा, बख्तियारपुर, बरेली होकर मुरादाबाद मंगलवार को 12.30 बजे पहुंचेगी।

पारा 40 डिग्री पार, असहनीय लू के थपेड़ों ने लोगों को झुलसाया

जिलाधिकारी ने लू से बचाव को जिला व तहसील स्तर पर नामित किए नोडल अधिकारी, विभागों को दिए कार्ययोजना तैयार करने के निर्देश

कार्यालय संवाददाता, मुरादाबाद

अमृत विचार: अप्रैल में ही गर्मी ने जून का अहसास करा दिया। शुक्रवार को तापमान 40 डिग्री तक पहुंच गया। लू के थपेड़ों ने लोगों को झुलसा दिया। सूरज की तपिश से बचने के लिए लोग दिन में छांव तलाशते रहे। शीतल पेय पदार्थों की दुकानों पर लोगों की भीड़ रही। वहीं महानगर में सार्वजनिक प्याऊ की स्थिति ठीक न होने से लोगों को बोतलबंद पानी का सहारा लेना पड़ा।

शुक्रवार को सूरज की तपिश व लू के थपेड़ों से लोग बेहाल रहे। अधिकतम तापमान 40 और न्यूनतम तापमान 24 डिग्री सेल्सियस रहा। 18 किलोमीटर प्रति घंटे की गति से चली हवा से लू से लोग परेशान रहे। आर्द्रता 15 प्रतिशत रहा। वहीं लू से बचाव के लिए उत्तर प्रदेश राज्य आपदा प्रबंध प्राधिकरण के गाइडलाइंस का पालन कराने के लिए जिलाधिकारी मानवेंद्र सिंह ने जिला स्तर पर अपर जिलाधिकारी वित्त एवं राजस्व को नोडल अधिकारी बनाया। जबकि तहसील स्तर पर सभी उप जिलाधिकारी व ब्लॉक स्तर पर सभी खंड विकास अधिकारियों को लू से बचाव के इंतजाम कराने का निर्देश दिया। इसके अलावा उन्होंने विभागों के अध्यक्ष को एसओपी (स्टैंडर्ड आपरेटिंग प्रोड्यूसर्स) तैयार करते हुए लू से बचाव की कार्ययोजना तैयार करने का निर्देश दिया।

कहा कि लू से खासकर बच्चों को बचाने के लिए तत्परता दिखाई जाए। जिला आपदा विशेषज्ञ सुजीत गौतम ने बताया कि जिलाधिकारी के निर्देश के अनुरूप सभी विभागों के अधिकारियों को एसओपी के अनुसार सभी प्रबंध सुनिश्चित कराने के लिए कहा गया है।

सिविल लाइंस क्षेत्र में दोपहर के समय धूप से बचने को छाता लगा कर जाती महिलाएं।

स्वास्थ्य विभाग को मिली है यह जिम्मेदारी

- लू (हीट वेव) के बारे में लोगों को जागरूक करने के लिए प्रशिक्षण कार्यक्रम चलाना व ग्रामीण स्तर के कार्यकर्ताओं के लिए अलर्ट जारी करना।
- सन स्ट्रोक से बचाने के लिए जन सूचना जारी करने के साथ आपातकालीन स्थिति के लिए अतिरिक्त कर्मचारियों को तैनात करना।
- 108-102 सेवा के एंबुलेंस को तैयार रखना व अन्य आपातकालीन सेवाओं को सक्रिय रखना।
- सभी अस्पतालों, सीएचसी, पीएचसी में ओआरएस व तरल पदार्थ का पर्याप्त स्टॉक का प्रबंध करना।
- प्राथमिक स्वास्थ्य केंद्र, सामुदायिक स्वास्थ्य केंद्र, जिला अस्पताल में सभी आवश्यक दवाओं का प्रबंध सुनिश्चित करना व हीट वेव से प्रभावित लोगों को 24 घंटे चिकित्सा सेवा प्रदान करने के लिए तैयार रहना।

फसलों के अवशेष को खेतों में न जलाएं

मुरादाबाद, अमृत विचार : गर्मी में तैयार फसलों को काटने के बाद उनके अवशेष को खेतों में छोड़ दिया जाता है या जला दिया जाता है। ऐसी दोनों स्थितियों में फसलों के सूखे अवशेषों के कारण अग्निकांड की घटनाएं होती हैं। इसके अलावा पेड़ों की सूखी पत्तियों, टहनियों व सूखे कचरे को भी एक जगह एकत्र कर आग लगाने से फैलने वाली चिंगारी के कारण अग्निकांड की संभावना प्रबल हो जाती है। ऐसी घटनाओं को रोकने की जरूरत है। जिलाधिकारी मानवेंद्र सिंह ने बताया कि गर्मी अधिक पड़ने पर हीट वेव (लू) चलती है। इसको देखते हुए आग लगने की घटनाओं को रोकने के लिए अपील है कि वह फसलों को काटने के बाद उसके अवशेषों को न तो जलाएं और न ही खुला छोड़ें। इसकी जगह उन अवशेषों को जमीन में गड्ढा बनाकर दबा दिया जाए। पेड़ों की सूखी पत्तियों, टहनियों व सूखे कचरे को भी एक स्थान पर एकत्र करके उसमें जलाने के स्थान पर उसे मिट्टी में दबा दिया जाए। जिससे अग्निकांड की घटनाओं को रोका जा सके।

अग्निशमन विभाग भी हुआ सतर्क

- लू को देखते हुए अग्निशमन विभाग द्वारा जिला मुख्यालय व तहसीलों में स्थापित उप केंद्रों को आवश्यक संसाधनों सहित सप्ताह के सात दिन 24 घंटे क्रियाशील रखना व अग्नि आपदा से बचाव के लिए नागरिकों को जागरूक करना।
- लू के दृष्टिगत अग्निशमन विभाग की जिले व तहसील व समस्त उपकेंद्रों पर उपलब्ध उपकरणों, संसाधनों की सूची पूरे विवरण के साथ संबंधित जिम्मेदार अधिकारी-कर्मचारी के मोबाइल नंबर सहित विवरण जिला आपदा प्रबंधन कार्यालय में उपलब्ध कराना।
- जन सामान्य द्वारा सूचना देने लिए सभी केंद्रों पर स्थापित टोल फ्री नंबर का प्रचार प्रचार करना।

नगर निगम-नगर निकाय की व्यवस्था

- मंदिरों, लोक भवन, मॉल में कूलिंग सेंटर संचालित करने।
- नगरीय क्षेत्रों के सब्जी मंडी, चौराहे व सार्वजनिक स्थानों पर शीतल जल की समुचित व्यवस्था व नगर के दूरदराज वाले क्षेत्रों में पानी की व्यवस्था।
- नगरीय क्षेत्रों में जहां छाया हो या जहां लोगों का ठहराव होता हो उसे चिह्नित कर प्याऊ (गिलास सहित) की व्यवस्था करना।

परिवहन विभाग को यह है करना

- जिलाधिकारी ने सहायक क्षेत्रीय प्रबंधक रोडवेज को निर्देश दिया है कि वह इन प्रबंधों को कराएं।
- बस स्टैंडों व अन्य सार्वजनिक स्थानों पर सुरक्षित परिवहन के लिए स्वास्थ्य टीमों की तैयारी, पीने के पानी व यात्रियों के लिए लू से बचाव के उचित व्यवस्था।
- बस स्टैंडों पर यात्रियों के लिए छायादार शेड व पेयजल की व्यवस्था।
- बसों पर समय-समय पर पानी का छिड़काव कराना।

शिक्षा विभाग की जिम्मेदारी

- तीव्र गर्मी से बचाव के लिए विद्यालयों के समय में परिवर्तन।
- छात्र-छात्राओं के लिए पेयजल, बिजली कनेक्शन व पंखों की व्यवस्था कराना।

पंचायती राज विभाग

- ग्रामीण क्षेत्रों के सार्वजनिक स्थानों, चौराहों व आवश्यकतानुसार संबंधित गांवों में पानी की टंकी, टैंकरों आदि की व्यवस्था सुनिश्चित करना।
- ग्रामीण क्षेत्रों में जहां छाया हो या जहां लोगों का ठहराव होता हो उसे चिह्नित कर प्याऊ (गिलास सहित) की व्यवस्था करना।

बिजली विभाग इस तरह बरतेगा सतर्कता

- शहरी व ग्रामीण क्षेत्र में टूटे बिजली के खंभे व जर्जर तारों को बदलना, समय-समय पर रोस्टर के अनुसार बिजली आपूर्ति सुनिश्चित कराना।
- जन सामान्य के द्वारा दी गई सूचना के आधार पर यदि किसी कारण से बिजली आपूर्ति ठप हो जाए तो उस क्षेत्र में यथासंभव बिजली आपूर्ति समय से सुनिश्चित करना।

हज यात्रा के लिए जायरीनों का प्रशिक्षण व टीकाकरण 29 से

कार्यालय संवाददाता, मुरादाबाद

अमृत विचार: हज यात्रा पर जाने वाले जायरीनों का टीकाकरण और उन्हें ट्रेनिंग देने के लिए अल्पसंख्यक विभाग की ओर से शिविर आयोजित किए जा रहे हैं। जिसमें हज ट्रेनरों द्वारा जायरीनों को ट्रेनिंग दी जाएगी और उनका टीकाकरण भी किया जाएगा।

हज यात्रा में इस बार जनपद से 1880 जायरीन जाएंगे। इसको लेकर जिला अल्पसंख्यक कल्याण विभाग की ओर से तैयारियां की जा रही हैं। जिसके चलते जिले में आगामी 29 अप्रैल से दो मई तक ट्रेनिंग व टीकाकरण शिविर लगाए जाएंगे। जिसमें 29 अप्रैल को महानगर के पीरगैब स्थित मदरसा जामिया सिद्दिया निकट जन्नत निशा स्कूल में शिविर लगेगा। जहां हज ट्रेनर खुसरो फैसल व नुजहत जमाल ट्रेनिंग देंगे। एक 30 अप्रैल को मदरसा अब्दुल गफूर नईमी पाकबड़ा व मदरसा जामे उल हुदा गलशहीद में शिविर लगेगा। एक मई को मदरसा नासिर उल उलूम कांठ, मदरसा जामिया नईमिया दीवान का बाजार, मदरसा बशीरूल उलूम कुंदरकी में ट्रेनिंग व टीकाकरण के लिए शिविर लगेंगे। इसके अलावा दो मई को मदरसा नूरूल कुरान गुईयांबाग, मदरसा एमएच इस्लामिया मोहल्ला लाल बाग व मदरसा अंसार उल्लाह फैजुल उलूम गांव मिलक बूजपुर आशा मूंढापांडे में शिविर का आयोजन किया जाएगा। सभी जायरीन अपने नजदीकी शिविर में जाकर टीकाकरण और हज ट्रेनिंग ले सकते हैं।

29 अप्रैल से दो मई तक हज के लिए जिले से जाने वाले 1880 जायरीनों के लिए टीकाकरण और हज ट्रेनिंग शिविर लग रहे हैं। सभी लोग समय से अपने नजदीकी शिविर में पहुंच कर टीकाकरण कराएं और ट्रेनिंग में शामिल हों।

– खुसरो फैसल उर्फ राजा, हज ट्रेनर

महिला बंदियों से मिलीं अपर जिला जज, दी अधिकारों की जानकारी

मुरादाबाद, अमृत विचार: अपर जिला जज/सचिव जिला विधिक सेवा प्राधिकरण किरन बाला ने शुक्रवार को जिला कारागार का औचक निरीक्षण किया। उन्होंने सबसे पहले महिला बैरक में महिला बंदियों के लिए विधिक साक्षरता शिविर का आयोजन किया। जिसमें उनके अधिकारों के बारे में बताया।

जिला विधिक सेवा प्राधिकरण की सचिव ने जिला कारागार में निरीक्षण के दौरान महिला बंदियों को उनके अधिकारों की जानकारी दी। बंदियों को दी जाने वाली सुविधाओं की जानकारी ली। अपर जिला जज किरन बाला ने महिला बैरक में बंदियों से मिलकर उनकी समस्याओं को पूछा। उन्हें बताया कि ऐसे बंदी जिनकी जमानत न्यायालय से हो गई है, लेकिन वह जमानतदार दाखिल नही कर पा रहे हैं, वह बंदी जिला विधिक सेवा प्राधिकरण में प्रार्थना पत्र दे सकते हैं। उनकी रिहाई के लिए जिला विधिक सेवा प्राधिकरण आवश्यक कार्यवाही करेगा। महिला बंदियो से उनके साथ रह रहे बच्चों के खान-पान व उनकी शिक्षा के बारे में जानकारी हासिल की। इस मौके पर वरिष्ठ जेल अधीक्षक पीपी सिंह, जेलर एमके पाण्डेय, रेखा मदान, प्राधिकरण कर्मी ईशु शर्मा, विकास बाबू गौड़ आदि मौजूद रहे।

हिंदू कॉलेज परिसर में जलभराव से छात्र परेशान

कार्यालय संवाददाता, मुरादाबाद

अमृत विचार: हिंदू कॉलेज में इस समय हालात बद से बदतर हैं। यहां प्राचार्य के कार्यालय तक जाने के लिए आपको एक से डेढ़ फीट तक पानी से होकर गुजरना होगा। यहां सीवर लाइन का मेनहोल चोक होने से जलभराव हो गया है। यह समस्या कई वर्षों से लगातार बनी हुई है। लेकिन, शायद ही कभी जल निगम ने इस समस्या को गंभीरता से लिया है। इस समय यहां बीते कई दिनों से पानी भरा हुआ है। इससे संक्रामक बीमारियों के फैलने का खतना हो गया है।

हिंदू कॉलेज में करीब 12 हजार छात्र-छात्राएं अध्ययनरत हैं। प्राचार्य प्रो. सत्यव्रत सिंह रावत का कहना है कि कॉलेज में मिड टर्म परीक्षाएं चल रही हैं। लेकिन, जल निगम की लापरवाही की वजह से छात्रों को मुश्किलों का सामना करना पड़ रहा है। कालेज में प्रवेश करते ही पानी ही पानी देखने को मिलेगा। प्राचार्य कक्ष तक जलभराव है। हालात इतने खराब है कि जलभराव के कारण प्राचार्य को भी अपने कक्ष में जाना मुश्किल हो गया है। दुर्गंध कक्षाओं तक जा रही है। जल निगम की इस लापरवाही से प्रभावित हो रहे शिक्षण कार्य को लेकर जिला प्रशासन भी गंभीर नहीं है। प्राचार्य का कहना है कि वह इस समस्या से कई बार जिला प्रशासन को अवगत कर चुके हैं। कॉलेज की ओर से कई बार जिलाधिकारी को पत्र लिखा जा चुका है। लेकिन, न तो जल निगम और न ही जिला प्रशासन की ओर से समस्या का समाधान किया गया।

हिंदू कॉलेज में जलभराव के बीच होकर गुजरते छात्र-छात्राएं। ● अमृत विचार

आए दिन कॉलेज में भरता है पानी

कॉलेज में यह समस्या कोई नई नहीं है। यह वर्षों से चली आ रही हैं। यहां लंबे समय से सीवर लाइन चोक हो जाती है। यहां सैनी बस्ती का भी पानी भी जाता है। सैनी बस्ती से पशुओं का गोबर भी इसी में बहाया जा रहा है। जिस वजह से पानी से बदबू आ रही है। हालात इतने खराब है कि छात्र-छात्राओं का कक्षाओं में बैठना मुश्किल हो गया है।

स्वच्छता का दावा हवाई

एकतरफ तो जिला प्रशासन पूरे मंडल में स्वच्छता को लेकर अभियान चला रहा है। महानगर तो छोड़िए, कॉलेज में बीते कई दिनों से पानी भरा हुआ है। लेकिन, विभाग की ओर से अभी तक कोई एक्शन नहीं लिया गया है। इस पानी में मच्छर पनपना शुरू हो गए हैं। बदबू फैल रही है। ऐसे में अगर किसी विद्यार्थी की तबीयत खराब हो जाती है तो इसकी जिम्मेदारी कौन लेगा। यह बड़ा सवाल है।

लोकसभा चुनाव | संभल लोकसभा सीट की बिलारी व कुंदरकी विस क्षेत्र की गणना भी मंडी समिति में होगी

मतगणना को टेबलवार लगेगी कर्मचारियों की ड्यूटी

कार्यालय संवाददाता, मुरादाबाद

अमृत विचार: मुरादाबाद लोकसभा सीट के अलावा संभल लोकसभा सीट के अन्तर्गत आने वाले जिले की बिलारी व कुंदरकी विधानसभा क्षेत्रों में पड़ने वाले मतों की गिनती मंडी समिति मझोला में होगी। इसके लिए 14 टेबल पर कर्मचारियों की ड्यूटी गिनती के लिए लगेगी।

मुरादाबाद लोकसभा सीट के अन्तर्गत आने वाली पांच विधानसभा मुरादाबाद नगर, मुरादाबाद ग्रामीण, ठाकुरद्वारा, कांठ के अलावा बिजनौर की बढ़ापुर विधानसभा क्षेत्र में 19 अप्रैल को मतदान हुआ था। इसमें पड़े वोटों की गिनती मंडी समिति में होगी। इसके अलावा तीसरे चरण में 7 मई को संभल लोकसभा सीट के अन्तर्गत आने वाली जिले के बिलारी व कुंदरकी विधानसभा क्षेत्र में मतदान के बाद ईवीएम मंडी समिति में बने स्ट्रांग रूम में जमा होगी। इन सभी की गिनती 4 जून को एक साथ होगी। मुरादाबाद लोकसभा सीट के लिए हुए 62 प्रतिशत मतदान के बाद ईवीएम स्ट्रांग रूम में रखी गई हैं। जहां त्रिस्तरीय सुरक्षा घेरे में सीसीटीवी कैमरे से निगरानी की जा रही है। मंडी समिति में इसके लिए पंडाल में कर्मचारियों को विधानसभावार तैनात किया जाएगा। प्रत्याशियों के मतगणना अभिकर्ताओं के लिए बल्ली लगाकर अलग से गैलरी बनाई जाएगी। जिला निर्वाचन अधिकारी मानवेंद्र सिंह स्वयं स्ट्रांग रूम का निरीक्षण कर सुरक्षा व्यवस्था की मानीटरिंग कर रहे हैं।

अपर जिलाधिकारी व उप जिला निर्वाचन अधिकारी गुलाब चंद ने बताया कि 14 टेबल पर मुरादाबाद लोकसभा सीट के लिए मतों की गणना कराई जाएगी। बूथवार राउंड चलेंगे। संभल लोकसभा सीट के अन्तर्गत आने वाली बिलारी व कुंदरकी विधानसभा के अन्तर्गत 7 मई को होने वाले मतदान के बाद ईवीएम यहीं जमा होगी। मतगणना मंडी समिति में ही कराई जाएगी।

मंडी समिति गेट पर ईवीएम की सुरक्षा में तैनात पुलिस के जवान। ● अमृत विचार

एमडीए कार्यालय पर बनेगा आकर्षक चौराहा

मुरादाबाद, अमृत विचार: स्मार्ट दिल्ली रोड पर लेआउट में सात चौराहों के डिजाइन पास किए गए है। जिसमें मुरादाबाद विकास प्राधिकरण कार्यालय के सामने सुंदर चौराहा बनेगा।

इसके बीच में गोल स्थान छोड़ा गया है। जिसमें भी काम होगा। इससे पहले मुरादाबाद प्रवेश द्वारा के पास फाउंटेन बनाए जाने हैं। ग्रीन आर्चिड के पास चौराहा बनेगा। मनोहरपुर रोड, मझोला थाना, गागन नदी के पहले नदी के बंधे पर बनी रोड के पास भी आने की व्यवस्था की जानी है। तीन किलो मीटर के स्मार्ट रोड में पांच बस स्टाप बनेंगे, जिसमें बैठने की व्यवस्था की जाएगी।

गागन तिराहा तक बनेगी स्मार्ट रोड

कार्यालय संवाददाता, मुरादाबाद

अमृत विचार: मुरादाबाद विकास प्राधिकरण जल्द ही दिल्ली रोड पर स्मार्ट रोड बनाने जा रहा है। एमडीए के उपाध्यक्ष ने सभी विभागों के इंजीनियरों के साथ बैठकर जीरो प्वाइंट पाकबड़ा से गागन तिराहा तक तीन किलोमीटर तक का लेआउट पास कर दिया है। जिसके बाद एस्टीमेट बनने के लिए निविदा प्रक्रिया पूरी की जाएगी। जिसके बाद स्मार्ट रोड का निर्माण शुरू होगा।

मुरादाबाद विकास प्राधिकरण द्वारा दिल्ली रोड पर स्मार्ट रोड बनाने की योजना तैयार की गई है। जिसको लेकर मुरादाबाद विकास प्राधिकरण के उपाध्यक्ष शैलेश कुमार ने इसके लेआउट को फाइनल कर दिया है। उन्होंने लेआउट तैयार करने वाली एजेंसी के एक्सपर्ट अरबाब अहमद से विस्तार से जानकारी ली। उन्होंने ले आउट में कुछ संशोधन कराए। इसके बाद लेआउट को फाइनल कर दिया। एमडीए उपाध्यक्ष ने बताया कि जीरो प्वाइंट पाकबड़ा से गागन तिराहे के पुल तक तीन किलोमीटर तक स्मार्ट रोड बनाया जाएगा। जिसमें दोनों तरफ नौ-नौ मीटर चौड़ी रोड होगी। इसके बराबर में दो-दो मीटर का फुटपाथ बनेगा। तीन-तीन मीटर ग्रीन एरिया रहेगा। बाद में रोड के किनारे सर्विस लेन बनेगी। रोड के अंत में नाले का भी निर्माण कराया जाना है। ले आउट स्वीकृत हो गया है। यह देखा जा रहा कि इस प्रोजेक्ट पर कितनी धनराशि खर्च होगी। धनराशि का आकलन होने के बाद बोर्ड से इसकी स्वीकृति लेकर निविदा की प्रक्रिया शुरू की जाएगी। जिसके बाद दिल्ली रोड को स्मार्ट बनाने का काम शुरू किया जाएगा।

एमडीए द्वारा दिल्ली रोड पर जीरो प्वाइंट पर बनाया गया प्रवेश द्वार। ● अमृत विचार

शहर में आज

- रामगंगा विहार स्थित एमआईटी में उत्कर्ष सांस्कृतिक कार्यक्रम शाम 7 :00 बजे।
- शिवधाम मंदिर रामगंगा विहार में शिवपुराण कथा का तीसरा दिन शाम 7 :00 बजे।
- रोटरी क्लब समर्पण की पारिवारिक मनोरंजन सभा आईएमए भवन में रात 9 :00 बजे।
- श्री महा कालेश्वर बालाजी धाम सेवा समिति की ओर से बुद्धि विहार में भंडारा दोपहर 12 :00 बजे।
- बाबा नीब करोरी के स्थापना दिवस पर सुंदर कांड व भजन संध्या नया मुरादाबाद स्थित आश्रम में शाम 6 :00 बजे।
- साहू रमेश कुमार कन्या इंटर कॉलेज में नि :शुल्क नेत्र परीक्षण शिविर दोपहर 12 :00 बजे से।

महिला से छेड़छाड़ में तीन भाइयों के खिलाफ रिपोर्ट

कार्यालय संवाददाता, मुरादाबाद

- शोर मचाने पर आरोपी गाली गलौज करते हुए हो गए फरार

अमृत विचार: मूंढापांडे थाना क्षेत्र के अंतर्गत सास के साथ बाजार से लौट रही महिला को रास्ते में रोकर कुछ लोगों द्वारा छेड़खानी की गई। विरोध करने पर पीड़िता का मुंह दबाया और कपड़े फाड़ डाले। पुलिस ने पीड़िता की शिकायत पर तीन सगे भाइयों के खिलाफ रिपोर्ट दर्ज की है।

थाना मूंढापांडे पुलिस को दी गई तहरीर में पीड़िता ने बताया कि उसका पति मजदूरी करता है और वह घर पर अकेली रहती है। पति की गैर मौजूदगी में जब भी घर से बाहर जाती है तब मुहल्ले का उमर उसके साथ अश्लील हरकतें करता है। इसका विरोध करते हुए कई बार उसने आरोपी के घर पर शिकायत भी की, फिर भी उमर अपनी हरकतों से बाज नहीं आया। गुरुवार को शाम लगभग 7.20 बजे वह दलपतपुर से कपड़े खरीदकर अपनी सास के साथ मूंढापांडे से अपने घर पैदल जा रही थी, तभी रेलवे फाटक से आगे पुलिया के पास उमर अपने भाई नूर व अली के साथ आ गया। आरोपियों ने उसे रास्ते में रोक लिया। तीनों ने उसके साथ अश्लील हरकतें कीं और छेड़छाड़ करने लगे।आरोपियों ने उसके कपड़े फाड़ दिए और मुंह दबाया। शोर मचाने पर आरोपी गाली गलौज करते हुए फरार हो गए। पीड़िता की सास के साथ भी मारपीट की। राहगीर मदद के लिए आए तो जान से मारने की धमकी देते हुए भाग गए। कहा कि घटना की जानकारी अपने घर या पुलिस को दी तो तुझे जान से मार देंगे। पीड़िता ने मामले की जानकारी 112 नंबर पर दी तो पुलिस मौके पर पहुंची। थाना मूंढापांडे प्रभारी निरीक्षक शैलेंद्र कुमार ने बताया कि तहरीर के आधार पर मामले में रिपोर्ट दर्ज कर जांच की जा रही है।

महानगर के संगीत प्रेमियों में शोक की लहर, परिजनों और शुभचिंतकों ने नम आंखों से दी विदाई

वरिष्ठ संगीतज्ञ पंडित बृज गोपाल व्यास अनंत यात्रा पर ...

कार्यालय संवाददाता, मुरादाबाद

अमृत विचार : वरिष्ठ संगीतज्ञ पंडित बृज गोपाल व्यास शुक्रवार को अंतिम यात्रा पर चले गए। इससे सभी लोग स्तब्ध थे। संगीत जगत को बड़ी क्षति हुई। संगीत की दुनिया में एक खालीपन आ गया, जिसे भरना काफी कठिन है। अब उनका कोई नया शिष्य नहीं बन सकेगा। संगीत का एक पंडित जो चला गया। कहते हैं कि हर संगीतज्ञ की अपनी एक विधा होती है, जिसे वह अपने शिष्यों पर न्योछावर कर देता है।

वरिष्ठ संगीतज्ञ पंडित व्यास का 91 वर्ष की आयु में निधन हो गया। जिसके बाद परिजनों और महानगर के लोगों में शोक की लहर दौड़ गई। शुक्रवार को उनके पार्थिव शरीर को अंतिम विदाई दी गई। इस दौरान बड़ी संख्या में लोगों ने उनके घर जाकर नम आखों से भावपूर्ण श्रद्धांजलि अर्पित की। कटघर गुलाबबाड़ी स्थित मोक्षधाम पर उनके पार्थिव शरीर का अंतिम संस्कार किया गया।

लाजपत नगर स्थित पंडित बृज गोपाल व्यास के घर पर उनके अंतिम दर्शन को पहुंचे लोगों की आंखें भर आईं। ● अमृत विचार

वरिष्ठ संगीतज्ञ पंडित बृज गोपाल व्यास को बुधवार की रात हार्ट अटैक आया। जिसके बाद उन्हें परिजनों ने तुरंत नया मुरादाबाद स्थित निजी अस्पताल में भर्ती कराया। जहां उन्होंने गुरुवार को अंतिम सांस ली। जिसके बाद महानगर में शोक की लहर दौड़ गई। परिजनों ने बताया कि उन्हें संगीत विरासत में अपने पिता पंडित पुरुषोत्तम व्यास से मिली थी। जिसके बाद उन्होंने धीरे-धीरे अभ्यास करना शुरू कर दिया। उनकी संगीत में रुचि बढ़ने लगी। उन्होंने वाद्ययंत्रों के साथ गायन भी शुरू कर दिया। राग यमन, राग भैरवी, राग खमाज पर उनकी अच्छी पकड़ थी। पिछले सात दशकों से वह संगीत की सेवा में समर्पित थे। उन्होंने 16 वर्ष की आयु में वाद्ययंत्रों का अभ्यास शुरू कर दिया था। घर में संगीत का माहौल होने के कारण गायन और वादन में महारत हासिल कर ली। इसके बाद उनका मुंबई आना-जाना शुरू हो गया। पंडित व्यास पिछले कई वर्षों से अपने घर पर संगीत की शिक्षा दे रहे थे। उनके कई शिष्य विभिन्न सरकारी विभागों में अच्छे पदों पर तैनात हैं। मुरादाबाद रेल मंडल की सांस्कृतिक टीम में एक समय उनके कई शिष्य सेवा दे रहे थे। शुक्रवार को उनकी अंतिम यात्रा में बड़ी संख्या में लोग मौजूद रहे। अंतिम विदाई के अवसर पर सबकी आंखें नम थीं और सब उनकी जीवन यात्रा पर चर्चा करते दिखाई दिए। लोगों ने कहा कि उनके जैसा व्यक्तित्व कई वर्षों में जन्म लेता है। उनकी कमी हमेशा महानगर और संगीत जगत को खलेगी।

पुलिस की तैनाती के बाद भी चौराहों पर रोजाना लग रहा जाम

महानगरवासी आए दिन जाम में फंसकर होते हैं परेशान, डिप्टीगंज, गुरहट्टी, बुधबाजार, टाउनहाल व हरथला में जाम आम बात

कार्यालय संवाददाता, मुरादाबाद

अमृत विचार: महानगर को जाम से निजात दिलाने के लिए यातायात पुलिस ने प्लान तो तैयार किया है लेकिन इसका पालन न होने से चौक चौराहों पर आए दिन जाम लगता है। चौराहों पर पुलिसकर्मियों की तैनाती के बाद भी लग रहे जाम में फंसकर लोग परेशान हो रहे हैं।

महानगर में जाम बड़ी समस्या है। महानगर के डिप्टीगंज, गुरहट्टी चौराहा, बुधबाजार चौराहा, टाउनहाल चौराहा व हरथला में जाम लगना आम बात हो गई है। दोपहर के समय डिप्टीगंज चौराहे पर हर दिन जाम की स्थिति बनती है। जबकि दिन में यहां पर यातायात पुलिसकर्मी भी तैनात रहते हैं। लेकिन, वह जाम से निजात के लिए प्रभावी भूमिका नहीं निभाते हैं। जिससे जाम में फंसकर लोग हलकान होते हैं। यही हाल गुरहट्टी चौराहे का भी है। यहां भी सुबह से शाम तक जाम लगा रहता है। दोपहर में स्कूल की छुट्टी के समय दोनों चौराहों का हाल बेहाल हो जाता है। यहां जाम लगने से लोग काफी देर तक फंसे रहते है। बुधबाजार और टाउनहाल का भी यहीं हाल है।

टाउनहॉल चौराहे पर दोपहर में लगे जाम में फंसे राहगीर। ● अमृत विचार

शुक्रवार को बुधबाजार चौराहे पर काफी देर तक जाम लगा रहा, यहां पर यातायात पुलिसकर्मी होने के बावजूद भी लोग जाम से जूझते रहे। उधर, हरिद्वार को जोड़ने वाले मार्ग पर हरथला बाजार में इन दिनों हाल और बुरा है। यहां नाला निर्माण और सड़क चौड़ीकरण कार्य चल रहा है। जिसके कारण हरथला में जाम लग रहा है। हरथला के रहने वाले राशिद अहमद ने बताया कि जब से सड़क चौड़ीकरण कार्य चल रहा हैं, तब से जाम और धूल मिट्टी की समस्या बनी है। कई बार एक घंटे तक जाम में लोग फंसे रहते हैं। हालांकि चौराहे पर यातायात पुलिस कर्मी तैनात हैं।

इन चौराहों पर तैनात रहते हैं पुलिस कर्मचारी

हरथला चौराहा, पीएसी तिराहा, पीलीकोठी चौराहा, फव्वारा चौक, कपूर कंपनी तिराहा, इम्पीरियल तिराहा, डबल फाटक, बुधबाजार, टाउन हाल, गुरहट्टी चौराहा।

बर्तन बाजार में बैठक करते व्यापारी। ● अमृत विचार

अतिक्रमण है महानगर में जाम की मुख्य वजह

मुरादाबाद, अमृत विचार : महानगर में जाम लगने की मुख्य वजह दुकानों के बाहर किया गया अतिक्रमण है। दुकानदारों ने तीन से चार फिट तक सामान रखकर सड़क घेर रखी है। जगह कम होने के कारण जाम लगना स्वाभाविक है। अतिक्रमण से डिप्टीगंज और गुरहट्टी चौराहे पर भी जाम लगता है। टाउन हाल और बुधबाजार में भी दुकानों के आगे सामान रखने से सड़क का दायरा सिमट गया है।

ई-रिक्शा चालकों की मनमानी पड़ रही भारी

महानगर में लगातार ई-रिक्शा की संख्या लगातार बढ़ रही है। यह भी जाम लगने की बड़ी वजह है। चालक मनमानी तरीके से मुख्य बाजार की सड़कों पर बेतरतीब ई-रिक्शा खड़ी कर लेते है। जिससे जाम लगता है। व्यापारी विपिन गुप्ता ने बताया कि बाजार में सड़कों पर बेतरतीब ई-रिक्शा दौड़ रहे हैं। इतना ही नहीं चालक सवारियों के लालच में तंग गलियों में भी अपनी ई-रिक्शा ले जाते हैं, जिससे जाम लग जाता है।

अवैध ई-रिक्शा संचालन पर रोक को मुखर हुए व्यापारी

मुरादाबाद, अमृत विचार : उत्तर प्रदेश उद्योग व्यापार संगठन पदाधिकारियों ने शहर में लगने वाले जाम को लेकर शुक्रवार को एक बैठक बर्तन बाजार में की। जिसमें व्यापारियों ने कहा कि महानगर में अवैध ई-रिक्शा के प्रवेश से जाम लगता है। वहीं बाजार में मंगलवार के दिन अवैध बाजार लगता है। जिससे पूरा दिन शहर में जाम की स्थिति बनी रहती है। व्यापारियों ने कहा कि प्रदेश सरकार ने इतना रुपये स्मार्ट सिटी के लिए आवंटित किया है। लेकिन, अवैध ई-रिक्शा व अवैध साप्ताहिक बाजार के लिए कुछ नहीं किया गया है। व्यापारियों ने कहा कि शहर में अवैध ई-रिक्शाएं आने से पूरा दिन जाम लगता है। जिससे सभी व्यापारी परेशान होते है। वहीं मंगलवार को लगने वाला अवैध बाजार भी जाम का कारण है। लेकिन, नगर निगम इनके खिलाफ कोई कार्रवाई नहीं करता है। व्यापारियों ने कहा कि इस संबंध में हम लोग सोमवार को नगर आयुक्त से मुलाकात करेंगे। बैठक में प्रदेश अध्यक्ष अरविंद जोनी, वरिष्ठ उपाध्यक्ष विपिन गुप्ता, सुशील अग्रवाल, सचिन गुप्ता, शिवम गुप्ता, अजय सहगल, मनीष अग्रवाल व आकाशदीप समेत अन्य व्यापारी शामिल रहे।

युवती को धमकाया, शादी नहीं की तो चेहरे पर डाल दूंगा तेजाब

कार्यालय संवाददाता, मुरादाबाद

- पीड़िता की शिकायत पर आरोपी युवक के खिलाफ दर्ज हुई रिपोर्ट

अमृत विचार: कटघर थाना क्षेत्र के अंतर्गत एक युवती को टीटू जोशी परेशान कर रहा है। आरोपी युवती को रास्ते में रोककर धमकाता है और कॉल करके परेशान करता है। आरोपी धमकी देता है कि अगर मेरे साथ शादी नहीं की तो में सारे मोहल्ले में बदनाम कर दूंगा और तेरे चेहरे पर तेजाब डाल दूंगा। जिससे तेरी जिंदगी बर्बाद हो जाएगी। पुलिस ने पीड़ित की शिकायत पर आरोपी के खिलाफ रिपोर्ट दर्ज की है।

थाना कटघर क्षेत्र की महिला ने पुलिस को दी गई तहरीर में बताया कि उसकी तीन पुत्री हैं। टीटू जोशी नाम के युवक ने उसकी एक बेटी को परेशान कर दिया है। हम लोग समाज में अपनी इज्जत की खातिर किसी से कुछ नहीं कहते। 18 अप्रैल को सुबह से ही टीटू उसकी पुत्री को फोन कर रहा था, लेकिन उसने टीटू का फोन नहीं उठाया। शाम को टीटू ने फोन किया तब मजबूर होकर पुत्री ने फोन पर उठा लिया। कहा कि अब फोन मत करना। इसी रात लगभग 10:30 बजे उसकी बेटी अपनी सहेली के शादी के कार्यक्रम में गई थी। वह एक लड़की के साथ अपने घर वापस आ रही थी। इस दौरान टीटू जोशी पीछे से आया और उससे अपने साथ चलने को कहा। मेरी बेटी ने टीटू के साथ जाने से साफ इनकार कर दिया। इससे गुस्सा होकर आरोपी ने गाली-गलौज करनी शुरू कर दी। इतना नहीं आरोपी ने मेरी बेटी के बाएं गाल पर कई थप्पड़ मारे, जिससे उसके कान से सुनाई देना बंद हो गया।

उसका मोबाइल भी दीवार में मारकर तोड़ दिया और घड़ी छीन ली। जबरन शादी करने के लिए कहता है। रास्ते में परेशान करने पर शोर मचाया, तब राहगीरों ने टीटू से बचाया। पीड़िता ने घर आकर सारी घटना अपने परिजनों को बताई। उसी दिन महिला बेटी के साथ हुई घटना की तहरीर लेकर थाने पहुंची। पुलिस ने मामले में रिपोर्ट दर्ज ही नहीं की। एसएसपी के आदेश पर मामले में आरोपी के खिलाफ रिपोर्ट दर्ज की गई हैं। थाना कटघर प्रभारी निरीक्षक तेजवीर सिंह ने बताया कि रिपोर्ट दर्ज कर आरोपी की तलाश की जा रही है।

बेबसी : यह तस्वीर मुरादाबाद के जिला अस्पताल की हैं। जहां एक बुजुर्ग को पहले उसका पुत्र व पुत्रवधू अपने कंधे का सहारा देकर अस्पताल में दरबदर भटक रहे थे। बाद में बुजुर्ग महिला की पुत्रवधू जैसे-तैसे करके स्ट्रेचर को स्वयं ही खींचकर बुजुर्ग महिला के पास तक लाई और बाद में बीमार बुजुर्ग को उस पर लिटा कर आपातकालीन वार्ड में ले गए। यह कोई आज की ही बात नहीं है अक्सर यहां ग्रामीण क्षेत्र से आने वाले लोग इसी तरह परेशान होते रहते हैं। लेकिन, अस्पताल के किसी भी कर्मचारी को ऐसे दृश्य दिखाई नहीं देते। ● अमृत विचार

युवक ने किया किशोरी का अपहरण, रिपोर्ट

मुरादाबाद, अमृत विचार: महिला ने पुलिस को तहरीर आरोप लगाया है कि उसकी पोती 16 अप्रैल को दोपहर तीन बजे घर से निकली थी। उसके बाद से वापस नहीं लौटी। परिचितों और रिश्तेदारों के यहां पता किया, लेकिन पोती का कोई सुराग नहीं मिला।

पुलिस को दी गई तहरीर में महिला ने बताया कि उसकी पोती का मोहल्ले के ही दिनेश से बातचीत होती थी। उसके घर भी आना-जाना था। आरोप लगाया कि दिनेश ही उसकी पोती को बहला फुसलाकर अपने साथ अगवा करके ले गया है। पीड़िता के अनुसार उसने आरोपी के घर जाकर अपनी पोती के बारे में पूछा तो उन्होंने कोई जवाब नहीं दिया। जिसके बाद पुलिस में गुहार लगाई। थाना कटघर प्रभारी निरीक्षक तेजवीर सिंह ने बताया कि महिला की तहरीर के आधार पर दिनेश के खिलाफ बहला फुसलाकर अगवा करने की रिपोर्ट दर्ज की गई है।

सूखा व बाढ़ स्टीयरिंग कमेटी की समीक्षा बैठक करते जिलाधिकारी मानवेंद्र सिंह व उपस्थित अधिकारी। ● अमृत विचार

सूखा, बाढ़ से निपटने को करें क्षेत्रों का सर्वे

कार्यालय संवाददाता, मुरादाबाद

अमृत विचार: जिलाधिकारी की अध्यक्षता में शुक्रवार को उनके कार्यालय में सूखा/बाढ़ स्टीयरिंग कमेटी की समीक्षा बैठक हुई। उन्होंने विभागों के अधिकारियों को सूखा व बाढ़ की संभावित स्थितियों से निपटने के लिए तैयारी करने का निर्देश दिया।

जिलाधिकारी ने अधिशाषी अभियंता सिंचाई खंड को बाढ़ के संभावित स्थिति को देखते हुए बाढ़ प्रभावित वाले क्षेत्रों का अभी से भ्रमण कर पिछले सालों की स्थिति के आधार पर आंकलन कर रिपोर्ट तैयार कर उस अनुरूप बचाव के प्रबंध करने का निर्देश दिया। कहा कि बाढ़ चौकियों को भी देखकर वर्तमान स्थिति के आधार पर चौकियों की संख्या तय करें। उसी के अनुरूप बाढ़ योजना तैयार करने का निर्देश जिलाधिकारी ने दिया। मुख्य चिकित्सा अधिकारी को सूखे व बाढ़ की संभावित स्थितियों के मद्देनजर प्रभावित क्षेत्रों में इलाज व संक्रामक बीमारियों से बचाव के प्रबंध कराने के लिए तैयार रहने का निर्देश दिया। बैठक में अपर जिलाधिकारी वित्त एवं राजस्व सत्यम मिश्र, अधिशासी अभियंता सिंचाई, अधिशासी अभियंता बाढ़ खंड और अन्य संबंधित अधिकारी मौजूद रहे।

एडी बेसिक ने बीईओ से जवाब तलब किया

मुरादाबाद, अमृत विचार: खंड शिक्षा अधिकारी नगर क्षेत्र वंदना सैनी के खिलाफ मंडलीय सहायक शिक्षा निदेशक बेसिक ने नोटिस जारी किया है। उनके खिलाफ चल रही शिकायत पर तीन दिन के अंदर जवाब देने को कहा है। जवाब न देने पर उनके खिलाफ कार्रवाई की जाएगी।

खंड शिक्षा अधिकारी नगर क्षेत्र के खिलाफ विभागीय जांच चल रही है। इसमें उन्हें प्राप्त शिकायती पत्र 15 फरवरी की छाया प्रति इस कार्यालय के पत्र 5 मार्च तथा प्राचार्य, जिला शिक्षा एवं प्रशिक्षण संस्थान कांठ के पत्र द्वारा प्रेषित किया गया। इसमें उन्होंने 10 दिवसों का अतिरिक्त समय प्रदान करने का अनुरोध किया था। लेकिन, उनके द्वारा आज तक अपना स्पष्टीकरण नहीं दिया गया। अब उन्हें एडी बेसिक ने नोटिस जारी तीन दिन के भीतर स्पष्टीकरण देने के निर्देश दिए हैं।

पहल बच्चों को हिंदी-अंग्रेजी के साथ अवधी, भोजपुरी, ब्रज, बुंदेली व बघेली भाषा में भी मिलेगी शिक्षा

बेसिक स्कूलों में स्थानीय भाषा में मिलेगी पाठ्य सामग्री

कार्यालय संवाददाता, मुरादाबाद

अमृत विचार: परिषदीय विद्यालय के बच्चों को हिंदी, अंग्रेजी के साथ अब स्थानीय भाषा में शिक्षा दी जाएगी। इसके लिए अवधी, भोजपुरी, ब्रज, बुंदेली और बघेली भाषा में पाठ्य सामग्री तैयार की जा रही है। बहुत जल्द विद्यालयों में बच्चों को नई सुविधा का लाभ मिलेगा।

जनपद में 1401 परिषदीय विद्यालय हैं। इनमें प्राथमिक, उच्च प्राथमिक और कंपोजिट विद्यालय शामिल हैं। शिक्षा अधिकारियों की माने तो राज्य शैक्षिक अनुसंधान एवं प्रशिक्षण परिषद (एससीईआरटी) की ओर से राष्ट्रीय शिक्षा नीति के तहत स्कूलों के पाठ्यक्रमों में बदलाव की योजना है। सरकारी स्कूलों के बच्चों को न केवल स्थानीय संस्कृति के बारे में पढ़ाया जा रहा है बल्कि, अब स्थानीय भाषाओं में शिक्षा देने की भी तैयारी है। परिषद ने इसके लिए स्थानीय भाषा में पाठ्यक्रम तैयार करने पर कार्य शुरू कर दिया है। पाठ्य सामग्री ई-कंटेंट के साथ ही किताब के रूप में भी विद्यालयों को उपलब्ध कराई जाएगी। बोली-भाषा के आधार पर किताबें भी होंगी, विद्यालयों में जिन्हें विकल्प के रूप में प्रयोग किया जा सकेगा। एनईपी के तहत शिक्षा व्यवस्था को डिजिटल प्लेटफॉर्म से जोड़ा जा रहा है। इसी के तहत प्रत्येक विद्यालय में टैबलेट व स्मार्टफोन मुहैया कराया गया है। परिषद के अनुसार अलग-अलग स्थानीय भाषा में तैयार की गई पाठ्य सामग्री, विभाग की वेबसाइट पर उपलब्ध होगी। क्षेत्र व अपनी सुविधाओं के आधार पर शिक्षक उपयोग में ले सकेंगे। बच्चों को डिजिटल प्लेटफॉर्म पर स्थानीय भाषा में वीडियो भी मिलेंगे जिससे बच्चों को संबंधित विषय को समझने में आसानी होगी।

स्कूलों में माहवार पढ़ाई का पाठ्यक्रम जारी

मुरादाबाद, अमृत विचार : माध्यमिक शिक्षा परिषद (यूपी बोर्ड) ने नौवीं से 12वीं तक के लिए माहवार पढ़ाई का पाठ्यक्रम तय कर दिया है। अब उसी के अनुसार शिक्षकों को कोर्स पूरा कराना होगा। लापरवाही करने वाले शिक्षकों के खिलाफ कार्रवाई की जाएगी। इससे सभी स्कूलों की पढ़ाई में एकरूपता आएगी। पढ़ाई के बाद बच्चों का मासिक टेस्ट भी होगा। यूपी बोर्ड के स्कूलों में एक अप्रैल से सत्र 2024-25 शुरू हो गया है। इस महीने कक्षा नौ के विद्यार्थियों को गणित का एक और कक्षा 10 में दो अध्याय पढ़ाए जाएंगे। महीने के आखिर में पहला मासिक टेस्ट होगा। डीआईओएस डॉ. अरुण कुमार दुबे ने कहा कि मई में एक-एक अध्याय पढ़ाने के बाद गर्मी की छुट्टी हो जाएगी। जून में ग्रीष्मावकाश रहेगा और जुलाई में स्कूल खुलेंगे। जुलाई में दो अध्याय पढ़ाकर दूसरा मासिक टेस्ट कराया जाएगा। अगस्त-सितंबर में दो अध्याय पढ़ाकर अक्टूबर में अर्द्धवार्षिक परीक्षा कराई जाएंगी। नवंबर और दिसंबर में पढ़ाई के साथ ही मानसिक टेस्ट भी होगा। जनवरी तक कोर्स पूरा करवाना होगा और फरवरी में बोर्ड परीक्षाएं होगी।

फायरिंग करने वाले युवक को पुलिस ने दबोचा

अगवानपुर, अमृत विचार: नगर पंचायत के मोहल्ला सराय फारूख में खुलेआम फायरिंग करने वाले युवक को पुलिस ने गिरफ्तार कर लिया है। जिसके पास से 315 बोर का तमंचा व कारतूस भी बरामद किए हैं।

नगर पंचायत के मोहल्ला सराय फारूख निवासी गौरव पुत्र रामोतार की 13 अप्रैल 2024 को मोहल्ला निवासी हिस्ट्रीशीटर राजेंद्र के पुत्र मोनू जाटव से कहा सुनी हो गई थी। जिस पर मोनू जाटव ने दबंगई दिखाते हुए गौरव के घर की दीवार पर चढ़कर फायरिंग कर दी थी। जिसके बाद पीड़ित ने अगवानपुर पुलिस चौकी व वरिष्ठ पुलिस अधीक्षक को शिकायती पत्र देकर आरोपियों के खिलाफ कार्रवाई की मांग की थी। उसके बाद से आरोपी मोनू जाटव फरार चल रहा था। शुक्रवार को नगर के रेलवे स्टेशन के पास से पुलिस ने मोनू जाटव को दबोच लिया।

रामायण ज्ञान संस्कार परीक्षा में श्रेष्ठ प्रदर्शन करने वाले छात्र, साथ में विहिप व बजरंग दल के पदाधिकारी। ● अमृत विचार

रामायण ज्ञान संस्कार परीक्षा में शुभ प्रथम

कार्यालय संवाददाता, मुरादाबाद

अमृत विचार: विश्व हिंदू परिषद बजरंग दल की ओर से रामायण ज्ञान संस्कार परीक्षा के मेधावियों को सम्मानित किया गया। शुक्रवार को चित्रगुप्त इंटर कॉलेज में परीक्षा में श्रेष्ठ प्रदर्शन करने वाले अभ्यर्थियों को स्मृति चिन्ह एवं प्रशस्ति पत्र देकर सम्मानित किया गया।

परीक्षा में शुभ सैनी ने प्रथम, ललित सैनी ने द्वितीय और शिवम सैनी ने तृतीय स्थान प्राप्त किया। महानगर विद्यार्थी प्रमुख शुभम देशभक्त ने विद्यार्थियों को संबोधित करते हुए कहा कि विश्व हिंदू परिषद बजरंग दल हमेशा से सेवा, सुरक्षा एवं संस्कार के ध्येय वाक्य पर कार्य करता है। इस परीक्षा का प्रमुख उद्देश्य आज की युवा पीढ़ी को प्रभु श्री राम के मर्यादित जीवन से अवगत कराकर उनके आदर्श पर चलने के लिए प्रेरित करना है। रामायण समाज में भेदभाव की भावना को खत्म कर समरसता के भाव को बढ़ाती है। इस अवसर पर महानगर धर्मप्रसार प्रमुख कुशल शर्मा, चित्रगुप्त इंटर कॉलेज के प्रधानाचार्य वीर सिंह, वरिष्ठ प्रवक्ता राजीव कुमार, रुपेश यादव, सोनू आदि मौजदू रहे।

एक नजर

ईपीसीएच के सेमिनार में निर्यातकों को दी जानकारी

मुरादाबाद, अमृत विचार : शुक्रवार को नया मुरादाबाद स्थित ईपीसीएच हाउस में हस्तशिल्प निर्यात संवर्द्धन परिषद की ओर से सेमिनार आयोजित किया गया। जिसमें निर्यातकों को कारोबार बढ़ाने के लिए उत्पादकता, क्षमता, गुणवत्ता, लागत में सुधार, वितरण, ऊर्जा दक्षता व स्थिरता लाने से जुड़ी जानकारी दी गई। भारतीय उद्योग परिसंघ के सेंटर ऑफ एक्सीलेंस फॉर कंपेटिटिवनेस फॉर एसएमई के प्रमुख राजेंद्र इंगले ने निर्यातकों को बारीकियां बताईं। ईपीसीएच के वाइस चेयरमैन डॉ. नीरज खन्ना, यस के नेशनल चेयरमैन विशाल अग्रवाल, मुरादाबाद ब्रांच के चेयरमैन जेपी सिंह समेत कई निर्यातक शामिल रहे।

आंदोलन के चलते अंबाला कैंट तक संचालित होगी मेमो

मुरादाबाद, अमृत विचार : अंबाला में शंभू स्टेशन पर किसान आंदोलन से ट्रेन संचालन गड़बड़ाया है। शनिवार को आंदोलन के चलते एक और ट्रेन को बीच रास्ते में स्थगित करने के आदेश हैं। हरिद्वार से ऊना हिमाचल मेमो (04501-02) को अंबाला कैंट स्टेशन पर चलाया जाएगा। ट्रेन हरिद्वार से अंबाला तक आएगी और फिर यहीं से वापस ऊना जाएगी। ट्रेन 27 व 28 को शार्ट टर्मिनेट की गई है। ट्रेन अंबाला कैंट व ऊना हिमाचल स्टेशन के मध्य निरस्त की गई है।

पुलिस ने काटे चालान

स्वार, अमृत विचार : पुलिस ने अभियान चलाकर कई दोपहिया वाहनों का चालान किया। इस दौरान दोपहिया वाहन के स्वामियों में हड़कंप मचा रहा। पुलिस अधीक्षक के आदेश पर पुलिस ने वाहन चेकिंग अभियान चलाया। शुक्रवार को क्राइम इंस्पेक्टर अनूप शर्मा व कस्बा इंचार्ज ललित कुमार ने पुलिस को साथ लेकर वाहन चेकिंग अभियान चलाकर बिलासपुर तिराहे पर बिना हेलमेट के बाइक चला रहे कई लोगों का चालान किया। पुलिस की कार्रवाई से वाहन स्वामियों में हड़कंप मचा रहा। इस दौरान दारोगा नायब खां, वीरेश शुक्ला समेत भारी पुलिस बल मौजूद रहा।

दो पक्षों में मारपीट

मसवासी, अमृत विचार : क्षेत्र के गांव खौदकलां में मामूली बात को लेकर दो पक्षों में जमकर मारपीट हुई। इसमें कई लोग घायल हो गए। सूचना पर पहुंची पुलिस ने दोनों पक्षों के कई लोगों को हिरासत में लिया है। अभी मामले में रिपोर्ट दर्ज नहीं कराई गई है। शुक्रवार को क्षेत्र के गांव खौदकलां निवासी शेरखान बाइक लेकर आ रहा था। रास्ते में शुऐब की कार खड़ी थी। रास्ते से कार हटाने को लेकर दोनों पक्षों में कहासुनी हो गई। मामूली कहासुनी मारपीट में बदल गई। दोनों पक्षों में जमकर लात-घूंसे चले। सूचना पर पहुंची पुलिस दोनों पक्षों के कई लोगों को चौकी ले आई।

रामगंगा विहार स्थित शिव धाम मंदिर में शिव पुराण कथा सुनतीं महिलाएं। ● अमृत विचार

विवेकशील व्यक्ति ही शिव को प्राप्त कर सकता है : पं. प्रभात भारद्वाज

कार्यालय संवाददाता, मुरादाबाद

अमृत विचार: शिवधाम मंदिर में चल रही शिवपुराण कथा में शुक्रवार को कथा व्यास प्रभात भारद्वाज ने पहले विवेक पर फिर उसके जागरण व उपयोग पर प्रकाश डाला।

उन्होंने बताया कि विवेकशील व्यक्ति ही शिव को प्राप्त कर सकता है। उन्होंने प्रबोध पर प्रकाश डालते हुए विवेक और प्रबोध में अंतर तथा विवेक और प्रबोध में परस्पर संबंध पर भी चर्चा की। कथा व्यास ने बताया कि समस्त ब्रह्मांड शिव में ही समाया है। इस दौरान सुरेश चंद्र शर्मा, गीता शर्मा, राकेश जिन्दल, राजेश शर्मा, एपी शर्मा, बीएम शर्मा, बीएस त्यागी, संजय गुप्ता, पं संतोष पाण्डेय, पं अवधेश पाण्डेय आदि मौजूद रहें।

छह बीघा गेहूं की फसल में आग लगाने का आरोप

पाकबड़ा, अमृत विचार: छह बीघा गेहूं की फसल को किसान ने दूसरे पक्ष द्वारा आग लगाकर रख कर देने का आरोप लगाते हुए थाने में तहरीर दी है। पुलिस ने तहरीर लेकर जांच करने का आश्वासन दिया है।

थाना क्षेत्र के गांव यूसुफपुर नागलिया निवासी इरफान ने आरोप लगाया है कि गांव के ही कुछ लोगों ने पहले तो मेरे साथ मारपीट की। उसके बाद 6 बीघा गेहूं की फसल में आग लगा दी है। जिससे वह जल कर रहा हो गई है। इरफान ने बताया कि कुछ दिन पहले गांव के ही कुछ लोगों ने हम लोगों के साथ मारपीट की थी। उसके बाद तब से ही लेकर वह हम लोगों के पीछे पड़े हुए हैं। रात में मैं जब अपने गेहूं को देखने गया तो उन्होंने मेरे साथ मारपीट की। उसके बाद उन्होंने गेहूं के खेत में आग लगा दी। जिससे छवि का गेहूं मेरा जल कर रहा हो गया। गांव के ही व्यक्ति ने सूचना दी कि तुम्हारे खेत में किसी ने आग लगा दी है। जाकर देखा तो गेहूं के खेत से वह लोग बाहर निकल रहे थे। उनके खिलाफ तहरीर थाने में दे दी है।

अपर महानिदेशक एनसीसी ने किया 23 व 24वीं बटालियन का निरीक्षण

राष्ट्रहित को हमेशा सर्वोपरि रखें कैडेट्स : विक्रम

कार्यालय संवाददाता, मुरादाबाद

- उत्तम कार्य करने वाले कैडेट्स एएनओ और कर्मचारियों को किया सम्मानित
- एनसीसी की गतिविधियों के बारे में विस्तार से जानकारी ली अधिकारियों को दिए निर्देश

अमृत विचार: अपर महानिदेशक एनसीसी मेजर जनरल विक्रम कुमार शुक्रवार को महानगर पहुंचे। यहां उन्होंने 23 व 24वीं बटालियन का निरीक्षण किया। साथ ही 23 बटालियन के कमांडिंग ऑफिसर कर्नल रघु पठानिया, 9 गर्ल्स बटालियन के कमान अधिकारी कर्नल पीएन सिंह और 24 बटालियन के कार्यवाहक कमान अधिकारी कर्नल प्रकाश दौसानी से एनसीसी की गतिविधियों के बारे में विस्तार से जानकारी ली।

इस मौके पर अपर महानिदेशक के साथ बरेली ग्रुप के ग्रुप कमांडर ब्रिगेडियर संदीप वर्मा भी मौजूद रहे। साथ ही लेफ्टिनेंट कर्नल कुशवाहा, प्रशासनिक अधिकारी कर्नल गौरव गुप्ता भी उपस्थित रहे। अपर महानिदेशक ने सभी से एनसीसी की गतिविधियों के बारे में चर्चा की। एनसीसी की गतिविधियों को कैसे और बेहतर किया जा सकता है, उनके बारे में भी कमान अधिकारियों से सुझाव मांगे और आवश्यक दिशा-निर्देश दिए। कहा कि हमें जाति धर्म से ऊपर उठकर राष्ट्रधर्म के बारे में सोचना चाहिए। हमें अपना राष्ट्रहित सर्वोपरि रखना होगा।

उन्होंने एनसीसी कैडेट्स से कहा कि आप चाहे डॉक्टर बनें, इंजीनियर बनें, चार्टर्ड अकाउंटेंट बनें, सेना में अधिकारी बनें या अन्य किसी क्षेत्र में अपना कॅरिअर बनाएं प्रत्येक क्षेत्र में आपको कड़ी मेहनत करनी होगी। अपने जीवन में अनुशासन बनाना होगा। अपने स्वास्थ्य को उत्तम रखना होगा और अपना मानसिक स्तर ऊंचा रखना होगा। अपर महानिदेशक ने उत्तम कार्य करने वाले कैडेट्स, एएनओ और अन्य कर्मचारियों को सम्मानित भी किया। इस मौके पर मेजर राजीव ढल, कैप्टन डॉ. मीनू मेहरोत्रा, कैप्टन मनी बंसल, कैप्टन ममता कुमारी, कैप्टन शिव कुमार, मंजूर अहमद, फुरकान अहमद, सूबेदार मेजर जगवंत सिंह आदि मौजूद रहे।

एनसीसी कैडेट्स को सम्मानित करते अपर महानिदेशक मेजर जनरल विक्रम कुमार।

हादसे में दो भाइयों की मौत से मचा कोहराम

बिलारी से मुरादाबाद आते समय ट्रक ने बाइक में मारी टक्कर, चालक हुआ फरार

कार्यालय संवाददाता, मुरादाबाद

अमृत विचार: शादी समारोह में शामिल होने जा रहे बाइक सवार रिश्ते के दो भाइयों को तेज रफ्तार ट्रक ने टक्कर मार दी। हादसे में बाइक सवार दोनों युवकों की मौत हो गई। जबकि आरोपी चालक ट्रक छोड़कर मौके से फरार हो गया। दोनों की मौत से परिवार में कोहराम मच गया है।

जनपद संभल के हजरत नगर गढ़ी थाना क्षेत्र के गांव ढकरी निवासी सतेंद्र सिंह (35) के परिवार में पत्नी रजनी, दो बेटे देवू और यश है। सतेंद्र दिल्ली में रहकर ड्राइवरी करता था, इसके अलावा वह दिल्ली में ही परचून की दुकान भी चलता था। कुछ दिन पहले ही सतेंद्र दिल्ली से अपने घर आया था। बीते गुरुवार की रात सतेंद्र अपने रिश्ते के भाई पिंकू चौहान (30) निवासी एकता कॉलोनी मंडी समिति थाना मझोला के साथ बाइक पर सवार होकर बिलारी से मुरादाबाद शादी समारोह में शामिल होने आ रहे थे। बताया गया कि जब यह दोनों कुंदरकी थाना क्षेत्र के जैतपुर पट्टी के पास पहुंचे तो तेज रफ्तार ट्रक ने इनको टक्कर मार दी। इस हादसे में बाइक सवार सतेंद्र सिंह और पिंकू चौहान गंभीर रूप से घायल हो गए। जबकि हादसे को अंजाम देने वाला चालक ट्रक छोड़कर मौके से फरार हो गया। हादसे की जानकारी मिलने पर मौके पर पहुंची पुलिस ने दोनों घायलों को मुरादाबाद के जिला अस्पताल भिजवाया। जहां चिकित्सकों ने देखते ही दोनों को मृत घोषित कर दिया। इसके बाद अस्पताल स्टाफ ने दोनों शव मोर्चरी में रखवा दिए। पुलिस द्वारा सूचना मिलने पर परिवार के लोग भी जिला अस्पताल पहुंच गए। सतेंद्र और पिंकू चौहान की मौत से दोनों के परिवार में कोहराम मच गया है। शुक्रवार सुबह पुलिस ने पोस्टमार्टम कराने के बाद सतेंद्र व पिंकू का शव परिजनों के हवाले कर दिया। दोनों भाइयों की मौत से परिजनों का रो-रोकर बुरा हाल है।

पिंकू चौहान का फाइल फोटो।

सत्येंद्र सिंह का फाइल फोटो।

तेज रफ्तार ट्रक की टक्कर से मैजिक के चालक की मौत

कार्यालय संवाददाता, मुरादाबाद

- जिला अस्पताल में उपचार के दौरान तोड़ा दम
- कुढ़फतेहगढ़ क्षेत्र के गांव बरेही का रहने वाला था बलराम

अमृत विचार: सड़क हादसे में कुढ़फतेहगढ़ क्षेत्र के रहने वाले मैजिक वाहन चालक की मौत को गई। चालक शुक्रवार सुबह घर से मैजिक वाहन लेकर निकला था। चालक की मौत से उसके परिवार में कोहराम मच गया है।

जनपद संभल के थाना कुढ़फतेहगढ़ क्षेत्र के गांव बरेही निवासी बलराम यादव (30) मैजिक वाहन चलाता था। उसके परिवार में पत्नी गुड़िया देवी और तीन बेटियां दिव्यांशी, सृष्टी और आराध्या हैं। साले पुष्पेंद्र ने बताया कि शुक्रवार सुबह लगभग आठ बजे बहनोई बलराम यादव रोज की तरह मैजिक वाहन लेकर घर से निकले थे। कूढ़फतेहगढ़ थाना क्षेत्र में ही बरी चौराहा के पास एक ट्रक ने उनके मैजिक वाहन में टक्कर मार दी। टक्कर इतनी जबरदस्त थी कि वाहन के परखच्चे उड़ गए। हादसे में बलराम गंभीर रूप से घायल हो गए। मौके पर पहुंची पुलिस ने एंबुलेंस से पास के अस्पताल में भिजवाया।

जहां हालत गंभीर देखते हुए चिकित्सकों ने हायर मेडिकल सेंटर के लिए रेफर कर दिया। परिजन आनन-फानन में मुरादाबाद के जिला अस्पताल लेकर पहुंचे। जहां थोड़ी देर के उपचार के बाद घायल बलराम की मौत हो गई। दोपहर बाद पुलिस ने पोस्टमार्टम कराकर शव परिजनों को सौंप दिया। बलराम की मौत के बाद से पत्नी गुड़िया का रो-रोकर बुरा हाल है।

पिता की मौत को बताया हत्या, पुलिस पहुंची

मुरादाबाद, अमृत विचार: बेटे ने पुलिस को पिता की हत्या की सूचना दे डाली। हत्या की सूचना मिलते ही पुलिस मौके पर पहुंच गई। बेटा अपनी बहनों पर हत्या का आरोप लगा रहा था। लेकिन, पुलिस ने जांच की तो मामला झूठा निकला। पुलिस ने पोस्टमार्टम कराने के बाद शव परिजनों को सौंप दिया है।

थाना सिविल लाइंस क्षेत्र के गांव भटावली निवासी गोकल सैनी (100) के एक बेटा मदनपाल और तीन बेटियां सरोज, शीला और रामो हैं। सभी की शादी हो चुकी है। शीला गांव सहसपुर और रामो डिलारी क्षेत्र के गांव में परिवार के साथ रहती हैं। जबकि बड़ी बेटी सरोज भटावली में रहकर पिता की देखभाल करती थी। बेटा पिता से अलग ही रहता था। थाना सिविल लाइंस आरपी शर्मा ने बताया कि गुरुवार रात लगभग एक बजे वृद्ध गोकल की मौत हो गई। बेटे मदनपाल ने इसी बीच 112 नंबर पर कॉल करके पुलिस को सूचना दी कि उसके पिता की हत्या कर दी गई है। सूचना मिलते ही अगवानपुर चौकी प्रभारी मेघराज टीम के साथ गांव पहुंच गए। वहां बेटियों और ग्रामीणों से जानकारी की तो पता चला कि जिस बेटे ने हत्या की सूचना दी वह मां को अंतिम समय में देखते तक नहीं आया था।

गेहूं खरीद को लेकर बैठक करते अपर जिलाधिकारी प्रशासन गुलाब चंद व उपस्थित जिला खाद्य विपणन अधिकारी राजेश्वर प्रताप सिंह व अन्य। ● अमृत विचार

अवैध भंडारण करने वालों पर करें सख्ती, कम खरीद पर कार्रवाई तय

कार्यालय संवाददाता, मुरादाबाद

अमृत विचार: जिलाधिकारी मानवेंद्र सिंह व वरिष्ठ पुलिस अधीक्षक हेमराज मीना ने गेहूं के अवैध भंडारण व संचरण रोकने के लिए शुक्रवार को वर्चुअल बैठक की। जिलाधिकारी ने खाद्य विभाग के अधिकारियों के अलावा विभिन्न खरीद एजेंसियों के प्रभारियों, उप जिलाधिकारियों व पुलिस क्षेत्राधिकारियों से हर हाल में गेहूं के अवैध भंडारण व बाहर भेजने वालों पर कार्रवाई करने का निर्देश दिया।

वहीं दूसरी ओर अपर जिलाधिकारी प्रशासन (जिला खरीद अधिकारी) गुलाब चंद ने गेहूं खरीद को लेकर बैठक की। उन्होंने धान खरीद में रुचि न लेने वाले पीसीएफ के 11, पीसीयू के 3 और यूपीएसएस के 4 केंद्र प्रभारियों के वेतन रोकने के लिए आदेश दिए। जिला खाद्य विपणन अधिकारी राजेश्वर प्रताप सिंह ने बताया कि अभी तक 82,000 क्विंटल गेहूं की खरीद जिले में हुई है। जिसमें गेहूं का अवैध भंडारण करने वालों के खिलाफ की जा रही कार्रवाई का भी असर है। अपर जिलाधिकारी ने कहा कि जिस भी एजेंसी की ओर से खरीद में रुचि नहीं ली जा रही है उसके जिला प्रबंधकों पर भी कार्रवाई होगी, अन्यथा वह हर हाल में खरीद बढ़ाना सुनिश्चित करें। बैठक में जिला प्रबंधक पीसीएफ कृष्ण यादव, यूपीएसएस के जिला प्रबंधक अशोक चौधरी, मंडी निरीक्षक मुकेश पाल आदि मौजूद रहे।

कांठ रोड स्थित रिसोर्ट में पंजाबी महिला संगठन की बैसाखी सभा में उपस्थित महिलाएं। ● अमृत विचार

महानगर में धूमधाम से मनाया बैसाखी पर्व

कार्यालय संवाददाता, मुरादाबाद

- पंजाबी महिला संगठन की ओर से किया गया आयोजन

अमृत विचार: पंजाबी महिला संगठन की चौथी बड़ी मनोरंजक बैसाखी बैठक शुक्रवार को कांठ रोड स्थित निजी रिसोर्ट में हुई। संगठन की सभी महिलाओं ने धूमधाम से बैसाखी का त्योहार मनाया है।

ढोल के साथ सभी सदस्यों का स्वागत किया गया। गुलाबी रंग के सलवार सूट में सज धज कर चूड़ियां पहनकर पंजाबी जूतियों में महिलाएं बहुत सुंदर लग रही थी। संगठन की अध्यक्षता बिना अरोड़ा ने सभी सदस्यों का स्वागत किया। कार्यक्रम का संचालन मीनू अरोड़ा एवं राशि सिंह ने बहुत ही मनोरंजक तरीके से किया। उन्होंने सुंदर नृत्य एवं नाटिकाओं से सब का मनमोह लिया।

चलो बुलावा आया है, माता ने बुलाया है... पर झूमे भक्त

कार्यालय संवाददाता, मुरादाबाद

अमृत विचार: श्रीराम बालाजी धाम बाबा नीब करोरी आश्रम ट्रस्ट की ओर से शुक्रवार को नीब करोरी आश्रम सब्जीपुर में तृतीय वार्षिकोत्सव आरंभ हुआ। इसमें माता की चौकी एवं खाटू श्याम भजन संध्या का आयोजन किया गया।

ट्रस्ट के अध्यक्ष अनिल कुमार शर्मा के द्वारा माता की ज्योत जलाकर भजनसंध्या का आरंभ किया गया। पंडित राजकुमार गोस्वामी के द्वारा गणेश वंदना, मां सरस्वती जी की वंदना के पश्चात गुरु वंदना की गई। इसके बाद गायक अमित शर्मा के द्वारा माता का प्रसिद्ध भजन चलो बुलावा आया है माता ने बुलाया है और लांगुरिया गाकर सभी भक्तों को झूमने पर विवश कर दिया। इसी क्रम में प्रसिद्ध गायक मनोज पागल के द्वारा खाटू श्याम का प्रसिद्ध भजन बाबा मेरा काम करोगे सर पर मेरे हाथ रखोगे। क्या लोगे आदि भजन गाकर पूरे प्रांगण को भक्तिमय कर दिया। 27 अप्रैल को सुंदरकांड एवं भजन संध्या का कार्यक्रम रहेगा। 28 अप्रैल को प्रातः 7 बजे से महायज्ञ एवं तत्पश्चात विशाल भंडारे का आयोजन किया जाएगा।

इस दौरान राकेश कुमार गुप्ता, डॉ संदीप राज, देवेंद्र सिंह बिष्ट, विनीत गुप्ता, गौरव अग्रवाल, जयदेव यादव, विकास गुप्ता, प्रदीप गुप्ता, अश्विनी गुप्ता, पंडित पुष्पराज, परीश सक्सेना, हरिओम गुप्ता, विनोद राय, शैलेंद्र प्रकाश गुप्ता, राजेंद्र अग्रवाल, शुभम भारद्वाज, अशोक सिंह, नितिन गुप्ता, पूनम शर्मा, सीमा गुप्ता, लवी गुप्ता, मीनू गुप्ता, साक्षी अग्रवाल, नविता गुप्ता आदि मौजूद रहीं।

नीब करोरी आश्रम ट्रस्ट के तत्वावधान में आयोजित भजन संध्या में उपस्थित श्रद्धालु।

बुद्धि विहार में पूजा करते श्री महाकालेश्वर बालाजी धाम सेवा समिति के पदाधिकारी।

भगवान श्रीराम के भजनों पर झूमे भक्त

मुरादाबाद, अमृत विचार : श्री महाकालेश्वर बालाजी धाम ट्रस्ट की ओर से चल रहे श्री बालाजी जन्मोत्सव में शुक्रवार की शुरुआत मंडल पूजन एवं हवन से हुई। दीप प्रज्ज्वलन के बाद एक सुंदर भजन संध्या का आयोजन हुआ। इसमें गायकों के द्वारा सुंदर-सुंदर भजन सुनाए गए। जैसे छम छम नाचे वीर हनुमान, जो राम को लाए हैं हम उनको लायेंगे। हजारों की संख्या में उपस्थित राम भक्त भजनों पर झूम उठे। महायज्ञ में मुख्य महामंडलेश्वर स्वामी संजय नंद गिरी महाराज, अनीता अग्रवाल, कमल आराधना, विनोद राय नीलम, देव प्रिया, अमित निधि, नितिन अंजलि, बालवीर बलेश, सुनील सारिका, बंटी राणा ज्योति राणा, संजीव राखी के साथ अनेक जोड़े महायज्ञ में शामिल हुए। भजन संध्या में शैलेंद्र प्रकाश, संजीव अग्रवाल, राजीव गुप्ता, डॉ. डीएस चौहान, हरिओम गुप्ता, सर्वेश पटेल, बंटी राणा, अनंत अग्रवाल, कमल अग्रवाल, मनु अग्रवाल, मयंक अग्रवाल आदि मौजूद रहे।

मिनी आईपीएल लीग | टीम के लिए अथर्व ने लिए 5 विकेट, दूसरे मैच में डेक्कन चार्जर्स ने सीएई स्टार्स को दी शिकस्त

सनराइजर्स ने रुकमणी स्ट्राइकर्स को 27 रनों से हराया

कार्यालय संवाददाता, मुरादाबाद

अमृत विचार: एमपीएस क्रिकेट मैदान में चल रही मिनी आईपीएल में शुक्रवार को दो मैच खेले गए। पहले मैच में एसीए ने रुकमणी स्ट्राइकर्स को 27 रनों से हरा दिया। टीम के लिए अथर्व ने शानदार गेंदबाजी करते हुए 5 विकेट लिए। वहीं दूसरे मैच में डेक्कन चार्जर्स ने सीएई स्टार्स को 57 रनों से हरा दिया।

पहला मैच सनराइजर्स एसीए और रुकमणी स्ट्राइकर्स के बीच खेला गया। इसमें स्ट्राइकर्स ने टॉस जीतकर पहले गेंदबाजी करने का फैसला किया। एसीए की टीम ने निर्धारित 30 ओवर में 7 विकेट खोकर 183 रन बनाए। टीम के लिए अरव ने 63, हार्दिक अरोड़ा ने 45 रनों की पारी खेली। वहीं रुकमणी के लिए अरीब कामाल ने 4 ओवर में 15 रन देकर दो विकेट लिए। जवाब में लक्ष्य का पीछा करने उतरी रुकमणी की पूरी टीम 29 ओवर में 156 रन बनाकर आलआउट हो गई। टीम के लिए अफजल ने 33 रन बनाए। वहीं एसीए के लिए अथर्व गुप्ता ने 5 और अक्षत त्यागी ने 2 विकेट लिए। अथर्व को उनकी शानदार गेंदबाजी के लिए मैन ऑफ द मैच का पुरस्कार दिया गया।

दूसरा मैच बीएफएफ डेक्कन चार्जर्स और सीएई स्टार्स के बीच खेला गया। इसमें सीएई ने टॉस जीतकर डेक्कन चार्जर्स को बल्लेबाजी का न्योता दिया। डेक्कन चार्जर्स ने पहले बल्लेबाजी करते हुए निर्धारित 30 ओवर में 7 विकेट खोकर 191 रनों का स्कोर खड़ा किया। टीम के लिए रितविक सिंह ने 66 रन, रोहित ने 47 रन बनाए। वहीं स्टार्स के लिए गेंदबाजी में देव ने 3 और यथार्थ यादव ने 2 विकेट लिए। लक्ष्य का पीछा करने उतरी स्टार्स टीम 30 ओवर में 9 विकेट के नुकसान पर केवल 134 रन ही बना पाई और मैच 57 रनों से हार गई। टीम के लिए देव सागर ने 23 रनों का पारी खेली। वहीं डेक्कन चार्जर्स के लिए केशव गोपाल ने 4 ओवर में 18 रन देकर 2 विकेट लिए। रितविक को उनकी शानदार बल्लेबाजी के लिए मैन ऑफ द मैच का पुरस्कार दिया गया। इस दौरान मिर्जा दानिश आलम, साउद आलम, नासिर हुसैन, रोहित आदि मौजूद रहें।

मैच जीतने के बाद जश्न मनाते डेक्कन चार्जर्स के खिलाड़ी। ● अमृत विचार

पाकबड़ा में ईओ ने घर घर जाकर बांटे डस्टबिन

पाकबड़ा, अमृत विचार: नगर पंचायत की अधिशासी अधिकारी पवित्रा त्रिपाठी ने शुक्रवार को कस्बे में घर-घर पहुंच कर महिलाओं को स्वच्छ भारत मिशन के बारे में जागरूक किया।

महिलाओं को बताया कि अपने घर और नगर पंचायत को स्वच्छ रखना है। इसी को लेकर गीला व सूखा कचरा अलग करने के लिए डस्टबिन वितरित किया। उन्होंने कहा कि महिला ही घर की लक्ष्मी होती है। लक्ष्मी साफ सफाई में रहना पसंद करती है। कूड़ा कहीं भी इधर-उधर नहीं डालना है बल्कि नगर पंचायत द्वारा संचालित वाहन में ही कूड़ा डालना है। जिससे नगर पंचायत स्वच्छ रहेगा। सफाई रहने पर बीमारियां भी दूर रहेंगी। उन्होंने नगर के लोगों से साफ-सफाई को लेकर विशेष ध्यान देने की अपील की।

भांजी की शादी वाले दिन मामा की हादसे में मौत

कार्यालय संवाददाता, मुरादाबाद

- कपड़े बदलने के लिए बहन के घर से अपने घर जा रहा था फर्मकर्मी

अमृत विचार: भांजी की शादी के दिन मामा की सड़क हादसे में मौत हो गई। हादसे के समय फर्मकर्मी अपनी बहन के घर से कपड़े बदलने के लिए अपने घर जा रहा था। रास्ते में उसे तेज रफ्तार ट्रक ने टक्कर मार दी। फर्मकर्मी की मौत से शादी वाले घर में परिवार में मातम छा गया।

थाना मझोला क्षेत्र के गागन वाली मैनाठेर निवासी किशन लाल (50) कोहिनूर तिराहा स्थित एक निजी फर्म में नौकरी करते थे। बताया गया कि दिल्ली रोड स्थित गागन तिराहे पर रहने वाले उनकी बहन जगवती की बेटी शिवानी की शुक्रवार को शादी थी। जिसके चलते किशन लाल गुरुवार की रात अपनी पत्नी विजेंद्रवती व बच्चों के साथ बहन के घर गए थे। रात में परिवार के सभी लोग वापस घर आ गए थे, लेकिन किशन लाल बहन के घर पर ही रुक गए थे। शुक्रवार को किशन लाल और उनके परिवार को भात लेकर बहन के घर आना था, इसलिए किशन लाल सुबह आठ बजे बाइक पर सवार होकर बहन के घर से अपने घर जा रहे थे। बताया गया कि जब किशन लाल चौहानों वाली मिलक के पास पहुंचे तो तेज रफ्तार ट्रक ने उन्हे टक्कर मार दी। इस हादसे में किशन लाल की मौके पर ही मौत हो गई। जबकि आरोपी चालक ट्रक छोड़कर मौके से फरार हो गया। हादसे की सूचना पर मौके पर पहुंची पुलिस ने परिजनों को हादसे की सूचना दी और शव को कब्जे में लेकर पोस्टमार्टम के लिए भेज दिया।

एक नजर

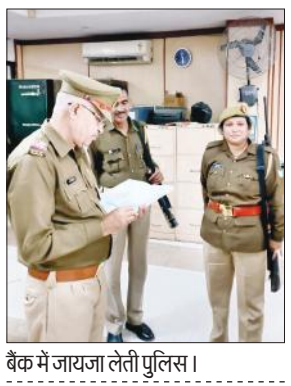

बैंक में जायजा लेती पुलिस।

पुलिस ने बैंकों में परखी सुरक्षा व्यवस्था

कांठ, अमृत विचार : थाना कांठ पुलिस द्वारा नगर स्थित भारतीय स्टेट बैंक, केनरा सिंडिकेट बैंक, प्रथमा यूपी ग्रामीण बैंक, पंजाब नेशनल बैंक, सहित विभिन्न बैंकों में चेकिंग कर सुरक्षा व्यवस्था का जायजा लिया। शुक्रवार को कांठ पुलिस द्वारा नगर की भारतीय स्टेट बैंक, केनरा सिंडिकेट बैंक, पंजाब नेशनल बैंक, प्रथमा यूपी ग्रामीण बैंक, सहित ग्रामीण क्षेत्रों की बैंक शाखाओं में चेकिंग के दौरान सुरक्षा व्यवस्था का जायजा लिया। बैंक शाखाओं के बाहर बिना लॉक के खड़े वाहनों को चेक कर वाहन स्वामियों को आवश्यक दिशा निर्देश दिए। बैंक में अंदर बैठे संदिग्ध व्यक्तियों से पूछताछ की।

400 पार सीटों से बनेगी भाजपा सरकार: योगी

बिलारी की जनसभा में सपा, बसपा और कांग्रेस पर जमकर बरसे मुख्यमंत्री

संवाददाता, बिलारी

अमृत विचार : मुख्यमंत्री योगी आदित्यनाथ ने कहा है कि केंद्र में इस बार चार सौ से अधिक सीटों से भारतीय जनता पार्टी की सरकार बनने जा रही है। उन्होंने कहा कि भाजपा जो कहती है वो करती है। प्रदेश व केंद्र में और दलों की सरकारें रही हैं, उनमें भ्रष्टाचार और अपराध होते थे। भाजपा की सरकार में सुशासन है, सभी वर्ग के लोगों को सरकार की योजनाओं का लाभ पहुंचाया जा रहा है।

नगर के स्टेशन रोड स्थित रामरतन इंटर कॉलेज के मैदान में शुक्रवार को अरान्ह 3.30 बजे संभल लोकसभा क्षेत्र से भाजपा प्रत्याशी परमेश्वर लाल सैनी के समर्थन में जनसभा संबोधित करने पहुंचे मुख्यमंत्री योगी आदित्यनाथ ने जनकल्याणकारी योजनाओं का बखान करते हुए सभी का अभिवादन किया और भाजपा प्रत्याशी के समर्थन में वोट करने की अपील की। मुख्यमंत्री हेलीकॉप्टर से उतरकर जैसे ही मंच पर पहुंचे पंडाल में भाजपा के समर्थन में नारेबाजी की गई। भाजपा प्रत्याशी परमेश्वर लाल सैनी ने अपनी टीम के साथ भगवान श्री राम का स्मृति चिन्ह देकर उनका भव्य स्वागत किया। मुख्यमंत्री योगी आदित्यनाथ ने कहा कि भाजपा सरकार ने जो कहा वह पूरा करके दिखाया, मोदी सरकार को फिर से बनाने की अपील की, उन्होंने केंद्र व प्रदेश सरकार द्वारा चलाई गई अनेक जन कल्याण योजनाएं बताकर जनता से वाहवाही लूटी, इसके साथ ही उन्होंने बसपा और समाजवादी पार्टी के अलावा कांग्रेस सरकार की मनमानी भी याद दिलाई। उन्होंने कहा कि भाजपा सरकार में भ्रष्टाचार और अपराध पर नियंत्रण किया गया है। इसके अलावा उन्होंने अपने संबोधन में कहा कि भाजपा के शासन में 80 करोड़ लोगों को राशन वितरण लगातार किया गया है, अन्य सरकारों में देश की जनता भुखमरी के कगार पर थी।

उन्होंने अंत में कहा कि स्वयं परमेश्वर लाल सैनी बनकर संभल लोकसभा प्रत्याशी परमेश्वर लाल सैनी को भारी मतों से विजयी बनाकर एक बार फिर से मोदी सरकार बनाने में योगदान दें। कहा कि इस बार केंद्र में 400 से ऊपर सीटों से सरकार बनेगी। जिसमें संभल की भागीदारी भी रहेगी।

मंच पर हाथ उठाकर लोगों का अभिवादन करते मुख्यमंत्री योगी आदित्यनाथ, संभल से भाजपा प्रत्याशी परमेश्वर लाल सैनी, साथ में राज्यमंत्री गुलाब देवी, जिला पंचायत अध्यक्ष डॉ. सैफाली सिंह व अन्य। ● अमृत विचार

यह भी रहे उपस्थित

जनसभा में मुख्य रूप से राज्य मंत्री गुलाब देवी, राज्य कार्यकारिणी सदस्य एवं पूर्व विधायक प्रत्याशी बिलारी सुरेश सैनी, जिला पंचायत अध्यक्ष डॉक्टर शेफाली सिंह, जिला पंचायत अध्यक्ष संभल डॉक्टर अनामिका यादव, विधानसभा संजक लवली यादव, पालिका अध्यक्ष रघुराज यादव, राजेश सिंघल, जिला अध्यक्ष आकाश पाल सिंह, राजू कालरा, रालोद नेता अनिल चौधरी, वीर सिंह एडवोकेट, कुंदरकी के पूर्व विधायक प्रत्याशी ठाकुर रामवीर सिंह, पूर्व चैयरमैन चौधरी ऋषिपाल सिंह, डॉक्टर सीपी सिंह, जिला अध्यक्ष संभल हरेंद्र सिंह रिंकू, भाजपा नेत्री निशा त्यागी, डॉक्टर गीता शर्मा, डॉक्टर विश्वास शर्मा, राजीव शर्मा, हेमंत शर्मा, सुबोध गुप्ता, केके गुप्ता, मीडिया प्रभारी पवन शर्मा, आनंदी प्रजापति आदि सहित भारी संख्या में लोग मौजूद रहे।

तीन केंद्रों पर मात्र 1600 क्विंटल गेहूं खरीद

संवाददाता, ठाकुरद्वारा

अमृत विचार : रतुपुरा रोड स्थित मंडी समिति में सरकार के निर्देश पर गेहूं खरीद केंद्र खोले गए हैं, तीन केंद्रों पर अभी तक मात्र 1600 कुंटल गेहूं की खरीद ही की गई है। यह खरीद तब हुई है जब अधिकारियों व कर्मचारियों ने गांव-गांव जाकर किसानों से अपना गेहूं सरकारी गेहूं खरीद केंद्र पर बेचने के लिए दबाव बनाया। जबकि 15 दिन पहले तक तीनों केंद्रों पर मात्र 355 कुंटल गेहूं की खरीद की गई थी।

केंद्र सरकार द्वारा गेहूं का समर्थन मूल्य 2275 रुपये प्रति कुंटल निर्धारित किया गया है। जबकि खुले बाजार में गेहूं का रेट 22 सौ रुपये से लेकर 23 सौ रुपये प्रति कुंटल है। ऐसे में किसान अपना गेहूं खुले बाजार में बेचकर नकद भुगतान प्राप्त कर रहा है। एसएमआई नरेंद्र सिंह ने बताया कि रतुपुरा रोड स्थित मंडी समिति में खाद्य एवं रसद विभाग द्वारा तीन गेहूं खरीद केंद्र संचालित हैं। वह लगातार अपनी टीम के साथ गांव-गांव जाकर किसानों से जनसंपर्क कर गेहूं खरीद केंद्र पर ही गेहूं बेचने के लिए जागरूक कर रहे हैं। उन्होंने किसानों से अपील की है कि वह अपना गेहूं साफ सुथरा सरकारी गेहूं खरीद केंद्र पर ही बेचें। फिलहाल गेहूं का खुले बाजार में सरकारी निर्धारित दर से नाममात्र रेट अधिक होने के कारण किसान अपने गेहूं को अधिक दामों में बेच रहे हैं।

सरकारी गेहूं खरीद केंद्रों पर गेहूं तुलवाने के लिए ऑनलाइन व्यवस्था लागू की गई है। गेहूं लाने से पूर्व ऑनलाइन आवेदन करने के बाद टोकन भी ऑनलाइन ही प्राप्त करें। पहले आओ पहले तुलवा ओ की व्यवस्था की गई है।

ठाकुरद्वारा रतुपुरा रोड स्थित मंडी समिति में गेहूं खरीद करते कर्मचारी।

● **किसानों से संपर्क के बाद भी गेहूं खरीद नहीं बढ़ रही**

महिला ने की पति को मुक्त कराने की मांग

ठाकुरद्वारा, अमृत विचार : कोतवाली क्षेत्र के गांव .रामूवाला गणेश निवासी नरगिस ने पुलिस को तहरीर देकर कहा है कि उसके दो बच्चे हैं उसका पति कोई कार्य नहीं करता है। खाने-पीने एवं खर्च के लिए पैसे मांगने पर वह उसके साथ मारपीट करता है।

24 अप्रैल की रात्रि करीब 11 बजे वह घर पर थी। इसी दौरान पति आया और उसके साथ गाली गलौज करने लगा। जिस पर उसने पति को घर से भगा दिया। पति उसी दिन से आज तक घर नहीं आया है। पति अपना फोन भी घर छोड़कर चला गया। पुलिस को दी तहरीर में कहा कि एक व्यक्ति ने फोन कर कहा कि मैं तुम्हारे पति इरशाद का दोस्त बोल रहा हूं उसने मुझसे 50,000 ले रखे हैं। वह मेरे कब्जे में है। अगर तू अपने पति को छुड़वाना चाहती है तो तू मेरे पास आजा। महिला ने पुलिस से कार्रवाई करते हुए पति को मुक्त कराने की मांग की है।

समर कैम्प में प्रतिभाग करते बच्चे।। ● अमृत विचार

प्राथमिक विद्यालय मान नगर में आयोजित किया समर कैम्प

संवाददाता, कांठ

अमृत विचार : प्राथमिक विद्यालय माननगर कांठ में समर कैंप का आयोजन किया गया, जिसमें बच्चों द्वारा नेल पॉलिश की खाली शीशियों से छोटे-छोटे गुलदस्ते बनाए गए।

प्राथमिक विद्यालय माननगर कांठ में समर कैंप का आयोजन किया गया, जिसमें बच्चों द्वारा नेल पॉलिश की खाली शीशियों से छोटे-छोटे गुलदस्ते बनाए गए। रंग-बिरंगे गुलदस्ते बहुत ही आकर्षक लग रहे थे। बच्चों की प्रसन्नता देखने योग्य थी। इस अवसर पर प्रधानाचार्या भुवनेश कुमारी ने बताया कि समर कैंप का आयोजन उनके द्वारा प्रतिवर्ष किया जाता है। इस तरह की गतिविधि करने का मुख्य कारण बच्चों को विद्यालय के प्रति आकर्षित करना है। जिससे बच्चों में आकर्षण के साथ विद्यालय में ठहराव की स्थिति उत्पन्न होगी। प्रधानाचार्या भुवनेश कुमारी अपने विद्यालय को प्राइवेट की तर्ज पर चल रही है। बच्चों को कुछ नया करने के प्रति सदैव उत्साहित करती रहती हैं।

गांव में पानी की निकासी रोकने पर एसडीएम को दिया ज्ञापन

संवाददाता, छजलैट

अमृत विचार : लगभग 50 वर्षों से गांव का पानी बंजर पड़ी भूमि पर जाता था, लेकिन गांव के ही व्यक्तियों द्वारा पानी निकासी रोकने से ग्रामीणों की चिंता बढ़ गई। ग्रामीणों ने उप जिलाधिकारी कांठ को ज्ञापन देकर गांव के पानी निकासी से संबंधित कार्रवाई की मांग की है।

कांठ तहसील क्षेत्र के ग्राम मल्हपुर नजराना में लगभग 50 वर्षों से गांव का पानी गांव से पूर्व सरकारी नालियों में होकर गांव से बाहर चला जाता था लेकिन गांव के ही छत्रपाल पुत्र शोभाराम, चंद्रपाल ,संजय पुत्र छत्रपाल ने मिट्टी डालकर रास्ते पर निर्माण प्रारंभ कर दिया है। जब ग्रामीणों ने इसका विरोध किया तो वह लड़ाई झगड़े के लिए आमादा हो गया। सभी ग्रामीण एकत्रित होकर उप जिलाधिकारी कांठ विनय कुमार को ज्ञापन देकर पानी निकासी की मांग की है। ग्राम मल्हपुर नजराना के महेंद्र सिंह ने बताया कि गांव का पानी निकासी न होने के कारण सड़कों पर चल रहा है जिसके कारण कीड़े मच्छर आदि उत्पन्न होकर गांव में बीमारी फैल रही है। सभी ने छत्रपाल व उसके पुत्रों से मौखिक तौर पर भी अनुरोध किया था कि गांव के पानी को रोका न जाए। जब वह नहीं माना तो सभी गांव वाले इकट्ठे होकर शुक्रवार को उप जिलाधिकारी से भेंट कर समस्या से अवगत कराया। उप जिलाधिकारी द्वारा आश्वासन दिया गया है कि शीघ्र ही समस्या का निदान किया जाएगा । ज्ञापन देने वालों में महेंद्र सिंह ,पुष्पेंद्र सिंह, राकेश कुमार, लोकेश कुमार, वीरेंद्र सिंह, वेद प्रकाश सिंह ,विजयपाल सिंह आदि रहे हैं।

गोशालाओं के लिए भूसा जुटा रहे लेखपाल

संवाददाता ठाकुरद्वारा ।

अमृत विचार : उप जिला अधिकारी के निर्देश पर क्षेत्र की गौशालाओं के लिए क्षेत्रीय लेखपालों ने अपने-अपने क्षेत्र के किसानों से संपर्क कर भूसा एकत्र करना शुरू कर दिया है । ताकि गोवंशीय पशुओं की अच्छे से देखभाल हो सके ।

उप जिलाधिकारी अजय कुमार मिश्रा ने लेखपालों को निर्देशित किया है कि वह अपने क्षेत्र के किसानों से संपर्क कर भूसा दान करने के लिए प्रोत्साहित करें । साथ ही निर्देश दिए कि ग्राम समाज की भूमि में हरा चारा की बुवाई कराएं । साथ ही पशुओं को हरा चारा खल चोकर अब भूसे की व्यवस्था सुनिश्चित करनी है ।

एसडीएम ने कहा कि क्षेत्र में करीब 6 गौशालाएं चल रही है। जिसमें क्षेत्र के गांव मस्तल्लीपुर, राघुवाला,रामूवाला सेखू , अब्दुल्लापुर लेदा, मुड़िया मोहद्दीनपुर, ईलर गांव में चल रही हैं। इस कार्य के लिए ग्राम पंचायत सचिव, ग्राम प्रधान पहले से ही लगे हुए हैं । राशन विक्रेता गांव का एक जिम्मेदार व्यक्ति होता है, इसलिए सभी राशन डीलर अपनी जिम्मेदारी समझें और किसानों को भूसा दान करने के लिए प्रेरित करें । उन्होंने कहा कि प्रत्येक गांव में भूसा बैंक स्थापित किए जा रहे हैं । जब गौशाला में भूसा की आवश्यकता होगी तभी गांव से मंगाया जाएगा । उन्होंने कहा कि सभी लोगअपनी जिम्मेदारी समझें और बड़े किसानों को इस कार्य के लिए प्रेरित करें ।

उप जिलाधिकारी के निर्देश पर क्षेत्रीय लेखपालों ने गांव-गांव जाकर किसानों से संपर्क कर भूसा एकत्र करने का कार्य शुरू कर दिया है । गौशालाओं के लिए 63000 क्विंटल भूसा एकत्र करना है । ताकि गौशाला में स्थित गोवंश को चारे की किल्लत का सामना न करना पड़े ।

ठाकुरद्वारा क्षेत्र के एक गांव में लेखपाल जनसंपर्क कर भूसा एकत्र कराते ।

सिंचाई के लिए किसानों को नहीं मिल रही बिजली

कांठ/छजलैट, अमृत विचार : अघोषित बिजली कटौती को लेकर उपभोक्ताओं में नाराजगी व्याप्त है। किसानों को खेतों की सिंचाई करने के लिए पर्याप्त बिजली नहीं मिल पा रही है। किसानों का आरोप है कि महंगा डीजल फूंककर वह अपनी फसलों को नहीं बचा पा रहे हैं।

गर्मी बढ़ने के साथ-साथ बिजली कटौती में भी इजाफा हुआ है। इसमें उपभोक्ताओं को अच्छी-खासी परेशानियों का सामना करना पड़ रहा है। किसानों का कहना है कि लो वोल्टेज होने के कारण नलकूप चलाने में दिक्कत हो रही है। इससे फसलों की सिंचाई का कार्य प्रभावित हो रहा है।

महंगा डीजल फूंकने के बाद भी किसान अपनी फसलों को सूखने से नहीं बचा पा रहा है। क्षेत्र के किसानों ने बिजली कटौती, लो वोल्टेज, फाल्ट, की समस्या के समाधान करवाने की मांग की है।

कार्यक्रम एसबीएस हायर सेकेंडरी स्कूल में इंटर हाउस प्रतियोगिता संपन्न

प्रतियोगिता के विजेता बच्चों को दिए मेडल

संवाददाता, बिलारी

अमृत विचार : नगर में हाथीपुर गांव स्थित एसबीएस हायर सेकेंडरी स्कूल में इंटर हाउस प्रतियोगिता के बच्चों को मेडल देकर किया सम्मानित किया गया।

शुक्रवार को एसबीएस सीनियर सेकेंडरी स्कूल में विजेता बच्चों को मेडल देकर सम्मानित किया गया। बताते चलें सत्र 2023 24 में इंटर हाउस वालीबाल क्रिकेट खो-खो रेले रेस, सिंपल रेस, कबड्डी प्रतियोगिताओं का आयोजन किया गया था । जिसमें बालिका वर्ग और बालक वर्ग ने अलग-अलग भाग लिया था ।

इंटर हाउस वॉलीबॉल प्रतियोगिता में बालिका वर्ग में ऐमरैल्ड हाउस प्रथम रहा । जिसमें कक्षा 9 की दृष्टि पलक, जमन,जेहरा, सारिका, ल ईक यूसरा,ने भाग लिया। वॉलीबॉल प्रतियोगिता में बालक वर्ग में सफायर हाउस प्रथम रहा। जिसमें कक्षा 11 के उत्कर्ष रस्तोगी, सार्थक चौधरी, पवन, गर्व शुभम ,श्री वंश ,अनमोल ,और मोहम्मद हमजा ने भाग लिया। इंटर हाउस कबड्डी प्रतियोगिता में बालिका वर्ग में रूवी हाउस प्रथम रहा ,जिसमें जूबिया सैफी कक्षा 11,मान्य सिंह, कक्षा 9 आकांक्षा चौधरी कक्षा 8 कक्षा 9 की खदीजा ,फातिमा और सोफिया ने भाग लिया। इस दौरान विद्यालय के प्रधानाचार्य संयोग वशिष्ठ ने एवं विद्यालय प्रबंधक राजीव सहाय ने संयुक्त रूप से विजेता बच्चों को मेडल देकर सम्मानित किया। विजेता हाउस की वार्डेन और ट्यूटर्स को ट्रॉफी देकर सम्मानित किया। सभी बच्चों को आगे बढ़ाने के लिए प्रेरित किया।

स्कूल में बच्चों को मेडल देकर सम्मानित करते प्रधानाचार्य एवं प्रबंधक।

प्रतापपुर के छह छात्र राष्ट्रीय आय एवं योग्यता छात्रवृत्ति परीक्षा में सफल

ठाकुरद्वारा, अमृत विचार : राष्ट्रीय आय एवं योग्यता आधारित छात्रवृत्ति परीक्षा में उच्च प्राथमिक विद्यालय प्रतापपुर गढ़ूवाला के 6 विद्यार्थियों ने अच्छा प्रदर्शन किया है। उत्तीर्ण होने वाले छात्र-छात्राएं खासे उत्साहित हैं।

विद्यालय के समस्त स्टाफ ने विद्यार्थियों को बधाई और शुभकामनाएं दी। इसमें प्रियांशी पुत्री दयाराम सिंह रैंक 25, दीक्षा पुत्री सत्य प्रकाश सिंह रैंक 36 , कामिनी पुत्री पूरन सिंह रैंक 39, फरदीन पुत्र हसमुद्दीन रैंक 39, फरा पुत्री हसमुद्दीन रैंक 48, सलौनी पुत्री कृष्ण पाल सिंह ने रैंक 49 हासिल किया है। इन छात्रों की उपलब्धि से परिवारों और उनके परिचितों में खुशी है। देर शाम तक उन्हें बधाई देने वालों का सिलसिला जारी रहा।

पति से अनबन होने पर फंदे पर झूली महिला की मौत

संवाददाता, डिलारी

अमृत विचार : गांव गुलरिया माफी में पति से अनबन होने पर विवाहित फंदे पर झूल गई, जिससे उसकी मृत्यु हो गई। गांव निवासी नासिर की अब से तीन वर्ष पहले महविश के साथ शादी हुई थी। शादी के समय से ही दंपति वैवाहिक जीवन से खुश नहीं थे।

आए दिन दोनों में छोटी-मोटी बातों को लेकर झगड़ा होता रहता था। इसी बीच विवाहिता ने एक बच्चे को जन्म दे दिया। शुक्रवार की दोपहर किसी बात को लेकर दोनों में झगड़ा हो गया। इससे आहत होकर युवती कमरे में जाकर बिजली के पंखे में फंदा डालकर लटक गई। जिससे विवाहिता की मृत्यु हो गई। सूचना पाकर मायके वाले रोते-बिलखते घटनास्थल पर पहुंचे। थाना डिलारी पुलिस ने घटनास्थल पर पहुंचकर शब को पोस्टमार्टम के लिए भेज दिया। थाना प्रभारी पवन कुमार ने बताया कि कोई तहरीर नहीं आई है, तहरीर आने पर रिपोर्ट दर्ज कर ली जाएगी।

मारपीट कर तीन माह के पुत्र को ले गया पति

ठाकुरद्वारा, अमृत विचार : ससुराल में महिला को प्रताड़ित किया तो वह मायके चली गई, लेकिन पति ने ससुराल पहुंचकर पत्नी को मारपीट कर तीन माह के पुत्र को उठाकर ले गया। पीड़िता ने पुलिस को तहरीर देकर पति के खिलाफ कानूनी कार्रवाई की मांग की है। कोतवाली के ग्राम गढ़ूवाला निवासी विशाखा पत्नी राकेश कुमार ने कोतवाली पुलिस को तहरीर देकर कहा कि उसका पति व ससुराल के सदस्य उसके साथ मारपीट करते हैं। तंग आकर वह ग्राम असलेमपुर में अपने मायके में चली आई।

सार-संक्षेप

जनसम्पर्क करती शिक्षिकाएं। ● अमृत विचार

विद्यालय में नामांकन बढ़ाने को किया जनसम्पर्क

कांठ, अमृत विचार : नये सत्र की शुरुआत होने के साथ बच्चों के प्रवेश बढ़ाने हेतु डायट परिसर में स्थित कंपोजिट विद्यालय के शिक्षकों ने घर-घर जाकर संपर्क किया। नया शैक्षिक सत्र शुरू हो चुका है। जिसके चलते डायट परिसर में स्थित कंपोजिट विद्यालय के शिक्षक शिक्षिकाओं ने विद्यालय में प्रवेश बढ़ाने हेतु घर-घर जाकर संपर्क किया तथा नामांकित बच्चों को प्रतिदिन विद्यालय भेजने हेतु अभिभावकों को प्रेरित किया। इस अवसर पर प्रधानाध्यापिका शाहिदा खातून, राधा रानी, शिवाली, तरीका, ह्रदेश कुमारी, निशा आदि उपस्थित रहे।

दो शादियों में जमकर चले लाठी-डंडे, भगदड़

ठाकुरद्वारा, अमृत विचार : क्षेत्र में दो शादियों के दौरान घराती व बरातियों में जमकर लाठी डंडे चले। इस दौरान बारात में भगदड़ मच गई। बाद में संभ्रांत लोगों ने दोनों पक्षों को समझा बुझाकर मामला शांत किया। कोतवाली क्षेत्र के गांव लाल वाला पीपलसाना से कोतवाली क्षेत्र के गांव रामनगर खागूवाला में देर शाम सलामी की रस्म के दौरान घराती व बरातियों में कहासुनी के बाद मारपीट शुरू हो गई। देखते ही देखते दोनों पक्ष के लोग लाठी डंडे लेकर आमने-सामने आ गए। जमकर मारपीट हुई। मारपीट की घटना देखते हुए बरतियों और घरातियों में भगदड़ मच गई। दोनों पक्ष ने एक दूसरे पर आरोप लगाकर हंगामा किया। लेकिन गांव के कुछ संभ्रांत लोगों ने दोनों पक्षों को समझा बुझाकर किसी तरह मामला शांत कर दुल्हन को विदा किया। वहीं क्षेत्र के गांव करनेवाला में बरात में खाने के दौरान किसी बात को लेकर मारपीट हो गई । मारपीट के मारपीट के दौरान हड़कंप मच गया। किसी तरह दोनों पक्षों को समझा बुझाकर मामला शांत किया गया। किसी भी पक्ष द्वारा कोतवाली पुलिस को कानूनी कार्यवाही की शिकायत दर्ज नहीं कराई गई।

गेहूं क्रय केंद्रों पर नहीं पहुंच रहे किसान

कांठ, अमृत विचार : किसानों से सरकारी क्रय केंद्रों पर गेहूं खरीदने के लिए अधिकारियों की रुचि कम देखने को मिल रही है। न तो किसान ही गेहूं बेचने के लिए पहुंच रहे हैं और न ही इसके लिए जिम्मेदारों के द्वारा कोई प्रयास किए जा रहे हैं। कांठ तहसील क्षेत्र में इस बार रबी विपणन वर्ष 2024-25 के अंतर्गत गेहूं खरीद के लिए सेंटर बनाए गए हैं। जिसमें उपमंडी समिति में तीन मोड़ी हजरतपुर, फूलपुर मिठनपुर, रायपुर खुर्द, चौहान नंबर 3, कुचावली, फतेहपुर विश्नोई में खरीद केंद्र खोला गया है। 1 अप्रैल से इन सभी क्रय केंद्रों का संचालन भी किया गया था। कुछ क्रय केंद्रों पर किसानों ने अपना गेहूं विक्रय किया है। परंतु ज्यादातर केंद्रों पर सन्नाटा छाया हुआ है। इस बार गेहूं खरीदने के लिए सहकारिता विभाग के अधिकारी अपनी जिम्मेदारियों से पल्ला झाड़ते हुए नजर आ रहे हैं। वर्तमान में सभी गेहूं क्रय केंद्रों पर सन्नाटा पसरा हुआ है।

खाली पड़े गेंहू क्रय केंद्र। ● अमृत विचार

धड़ल्ले से बिक्री की जा रही पॉलीथिन से बनी वस्तुएं

कांठ/छजलैट , अमृत विचार : भारत सरकार द्वारा प्रतिबंधित पॉलीथिन से बनी वस्तुएं धड़ल्ले से बाजारों में बिक्री की जा रही है। सिंगल यूज प्लास्टिक से होने वाले प्रदूषण से जनजीवन के स्वास्थ्य पर बुरा प्रभाव पड़ रहा है। भारत सरकार ने पॉलीथिन से बने बैग, थैलियां, कप, प्लेट, छोटी बोतल एवं पॉलीथिन में पैक गुटके, तंबाकू आदि पर प्रतिबंध लगा दिया था। इसके लिए प्रशासनिक अधिकारियों ने बैठकर गोष्ठी कर नागरिकों को जागरूक भी किया था। नगर पंचायत कार्यालय एवं प्रशासनिक अधिकारियों द्वारा मात्र सब्जी विक्रेता एवं छोटे दुकानदारों के यहां से सामग्री जब्त कर कुछ लोगों का आर्थिक दंड भी दिया था। कूड़े के ढेर एवं नाले नालियों में प्रतिबंधित पॉलीथिन से बनी हुई वस्तुएं पाई जाती हैं। दुकानों पर धड़ल्ले से यह सामग्री बिक्री की जा रही है। यहां काफी समय से इस संबंध में प्रशासन एवं नगर पंचायत में कोई भी कदम नहीं उठाया है। क्षेत्र में प्रतिबंधित सामग्री बाजार में बिक्री रोकने के लिए सभी प्रयास विफल होते नजर आ रहे हैं।

नहर में घट रहा पानी। ● अमृत विचार

नहर में पानी छोड़ने की क्षेत्र के किसानों ने उठाई आवाज

कांठ, अमृत विचार : समय से नहर में पानी नहीं आने के कारण किसान काफी परेशान रहते हैं और बार-बार आवाज उठाते हैं कि नहर में समय से पानी छोड़ा जाए। लेकिन नहरवाई के अधिकारी जब पानी छोड़ते हैं तो फसल खराब हो जाती है। कांठ तहसील क्षेत्र में रजवाहा नहर का पानी हजारों एकड़ भूमि की भरपाई करता है। लेकिन समय से नहर में पानी न छोड़ने के कारण किसान काफी परेशान हैं। क्षेत्र के किसानों को इस समय पानी की बहुत ही आवश्यकता है। ग्राम मुख्तयारपुर नवादा निवासी मुनिराज सिंह का कहना है कि इस समय कॉफी गर्मी पड़ रही है और गन्ने को हर सप्ताह पानी की आवश्यकता है। उधर किसानों के गेहूं काटकर गन्ने की बुवाई करनी है। नहर में पानी ने आने से किसान काफी परेशान हैं और प्रतीक्षा कर रहे हैं कि कब नहर में पानी आए और फसलों को पानी दिया जा सके। कांठ निवासी सतपाल सिंह का कहना है कि गन्ने की फसल सूख रही है और कई बार नहरवाई के अधिकारियों को सूचना दी गई लेकिन अभी तक नहर मे पानी नहीं छोड़ा गया है। क्षेत्र के किसानों ने शीघ्र ही नहर में पानी छोड़े जाने की मांग की है। मांग करने वालों में सचिन बिश्नोई, देवराज सिंह ,धर्मवीर सिंह ,राजवीर सिंह, शकील अहमद, छोटेलाल ,राज पाल सिह ,दिलावर सिंह ,प्रदीप कुमार ,धर्मवीर ,श्री ओम सिंह, रामकिशोर आदि रहे।

प्रशिक्षण देते अधिकारी। ● अमृत विचार

आशाओं को दिया आभा कार्ड बनाने का प्रशिक्षण

कांठ, अमृत विचार : सामुदायिक स्वास्थ्य केंद्र कांठ में आशाओं को आभा आईडी बनाने का प्रशिक्षण दिया गया। नियमित टीकाकरण लगातार करने के निर्देश सभी आशाओं को सामुदायिक स्वास्थ्य केंद्र कांठ के चिकित्सा अधीक्षक डॉक्टर राजीव चौधरी ने दिए। चिकित्सा अधीक्षक डॉ. राजीव चौधरी ने कहा कि सभी आशाएं अपने-अपने क्षेत्र में जाकर आभा आईडी बनाकर सर्वे करें। इसमें किसी तरह की लापरवाही नहीं होनी चाहिए। उन्होंने कहा कि जिन आशाओं की आवाज आईडी कम होगी, उनका मानदेय रोक दिया जाएगा। उन्होंने सभी आशाओं को मेहनत लगन के साथ कार्य करने के निर्देश दिए। इस अवसर पर बीपीएम चंद्रशेखर यादव ने कहा कि सभी आशाएं इस बात का ध्यान रखें कि नियमित टीकाकरण शत प्रतिशत होना चाहिए। इस अवसर पर डॉक्टर सुरजीत सिंह, यूनिसेफ से परवेज आलम, अंशु, सीपीएम सैयद यासिर अली सहित अन्य स्वास्थ्य कर्मी उपस्थित रहे।

झलकियां

हसनपुर में सेल्फी प्वाइंट पर सेल्फी लेती युवती।

सेल्फी प्वाइंट पर स्याही का निशान दिखाती महिला।

अमरोहा में मतदान करने के बाद स्याही दिखाते पति-पत्नी।

विधायक महेंद्र सिंह खड़गवंशी।

खंडसाल कला में निशान दिखाते एमएलसी डॉ. हरी सिंह ढिल्लो।

हसनपुर में स्याही दिखाते पूर्व विधायक अशफाक अली खां।

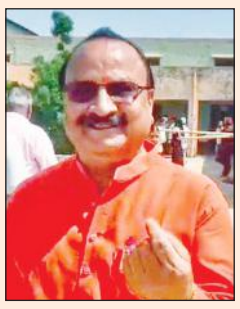
स्याही का निशान दिखाते पालिका अध्यक्ष राजपाल सैनी।

निशान दिखाते युवा उद्योग व्यापार मंडल के जिलाध्यक्ष शिखर अग्रवाल व उनकी पत्नी।

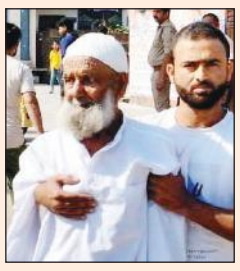
हसनपुर में मतदान करने के बाद बुजुर्ग को लाता युवक।

मतदान करने के बाद बुजुर्ग को लेकर आते लोग।

अमरोहा में वोट डालने के बाद निशानी दिखातीं जैतून।

हसनपुर में मतदान के बाद स्याही का निशान दिखातीं युवतियां। ● अमृत विचार

अमरोहा के जीआईसी में मतदान केंद्र के बाहर मतदाताओं की कतार। ● अमृत विचार

अमरोहा में मतदान केंद्र के बाहर आईडी दिखातीं महिलाएं। ● अमृत विचार

छिटपुट घटनाओं के बीच 64.55 प्रतिशत मतदान

2019 के लोस चुनाव के मुकाबले घटा मतदान प्रतिशत, कांग्रेस प्रत्याशी की पुलिस से बहस

कार्यालय संवाददाता, अमरोहा

अमृत विचार : लोकसभा चुनाव के दूसरे चरण में अमरोहा लोकसभा सीट के लिए शुक्रवार को वोट डाले गए। छिटपुट घटनाओं के बीच इस सीट के लिए 64.55 प्रतिशत मतदान हुआ। हालांकि 2019 के लोकसभा चुनाव में 71.05 प्रतिशत मतदान हुआ था। इसकी तुलना में 6.5 प्रतिशत मतदान कम हुआ है।

मतदान केंद्रों के बाहर सुबह सात बजे से ही मतदाताओं की कतार गई। 12 बजे तक जमकर वोट डाले गए। इसके बाद जुमे की नमाज और तेज धूप होने पर मतदान की रफ्तार धीमी हो गई। हालांकि दोपहर दो बजे के बाद मतदान की रफ्तार फिर बढ़ गई। फिर शाम छह बजे तक मतदाताओं की संख्या अधिक दिखी। इसके बाद मतदान कार्मिकों मे ईवीएम और वीवीपैट को सील किया और अपने साथ ले गए। महिलाओं ने राष्ट्र के प्रति अपनी जिम्मेदारी निभाई। अमरोहा नगर के सभी मतदान केंद्रां पर पुरुषों के बराबर ही महिलाएं दिखाई दीं। कुछ इलाकों में मतदान केंद्र दूर होने के बावजूद महिलाएं पैदल ही पहुंच गईं। तपती धूप के बीच भी मतदान केंद्र पर महिलाओं में वोट डालने को लेकर होड़ लगी रही। हालांकि दोपहर बाद महिलाएं बूथों पर कम दिखाई दीं लेकिन शाम को फिर महिला वोटरों की संख्या देखी गई।

अमरोहा में पुलिसकर्मियों से बात करते प्रत्याशी कुंवर दानिश अली। ● अमृत विचार

> जिले में शांतिपूर्ण तरीके से मतदान संपन्न हो गया है। मतदान के प्रति लोगों को जागरूक किया गया था, उसका असर मतदान के दिन देखने को मिला। मतदाताओं ने बंपर वोटिंग की। दोनों चरणों में अमरोहा जिले में सबसे ज्यादा वोटिंग हुई। **-राजेश कुमार त्यागी**, जिला निर्वाचन अधिकारी

जिले भर में कई मतदेय स्थलों पर ईवीएम खराब होने की शिकायतें मिलीं। इन्हें ठीक कराने में समय लगा, जबकि कई बूथों पर ईवीएम को बदलकर मतदान शुरू कराया गया। गांव कांकर सराय के जूनियर हाईस्कूल में बनाए गए मतदान केंद्र के बूथ तीन पर मतदान शुरू होने ही ईवीएम धोखा दे गई। इससे करीब आधा घंटे तक मतदान प्रभावित हुआ। जीआईसी के बूथ संख्या 156 पर वोट डालने आई महिला का वोट पहले ही डला हुआ मिला। इस पर उसने हंगामा किया। महिला ने बताया कि जब वह वोट डालने के लिए गई तो कार्मिकों ने उसे वोट डालने से मना कर दिया। कहा कि उसका वोट पहले ही डल चुका है। वोट न डलने की सूचना पर प्रेक्षक ने अधिकारी बूथ पर भेज दिए। एसडीएम ने मामले की जांच की तो पता चला कि मतदाता सूची में कुछ कमी के कारण ऐसा हुआ। हालांकि बाद में महिला का वोट डलवा दिया गया। उधर, बूथों का निरीक्षण कर रहे कांग्रेस प्रत्याशी दानिश की पुलिसकर्मी से नोकझोंक हो गई। जेएस हिंदू कॉलेज में बने बूथ पर दानिश अली अपने समर्थकों के साथ पहुंचे और बूथ का निरीक्षण करने लगे। इस पर पुलिसकर्मी ने विरोध किया। कहा कि केवल प्रत्याशी ही बूथ का निरीक्षण कर सकता है और वह भी बिना मोबाइल के। मोबाइल के साथ बूथ पर जाने को लेकर दोनों में तीखी बहस हुई। हालांकि कुछ देर बाद मामला शांत हुआ। मंडी धनौरा, नौगांवा सादात, अमरोहा, हसनपुर और गढ़तुक्तेश्वर में शांति के साथ मतदान संपन्न हुआ। मतदान के बाद 12 प्रत्यशियों का भग्य ईवीएम में कैद हो गया।

जनप्रतिनिधियों ने महापर्व में निभाई जिम्मेदारी

अमरोहा/ हसनपुर, अमृत विचार : भाजपा विधायक महेंद्र सिंह खड़गवंशी ने अपने गांव अगरौला कला स्थित प्राथमिक विद्यालय में अपने मत का प्रयोग किया। कांठ विधायक कमाल अख्तर ने परिवार के साथ उझारी स्थित मुस्लिम अरेबिक इंटर कॉलेज के बूथ पर मतदान किया। हसनपुर नगर पालिका अध्यक्ष राजपाल सैनी ने श्रीमती सुखदेवी इंटर कॉलेज स्थित बूथ पर मत का प्रयोग किया। गांव सिहाली जागीर स्थित प्राथमिक विद्यालय के बूथ पर पूर्व विधायक अशफाक अली खां ने वोट डाला। विधान परिषद सदस्य डॉ. हरी सिंह ढिल्लो ने अपनी पत्नी के साथ खंडसाल कला में बने बूथ पर अपना वोट डाला। अमरोहा की तुर्क कालोनी में बने बूथ पर सदर विधायक महबूब अली व उनके बेटे पूर्व एमएलसी परवेज ने वोट डाला। मंडी धनौरा में पालिका अध्यक्ष प्रवीण अग्रवाल ने मतदान किया। भाजपा के पूर्व जिला अध्यक्ष डॉ. मोमराज सिंह गुर्जर ने अपने परिजनों साथ गांव शरफुद्दीनपुर के प्राथमिक विद्यालय में मतदान किया। मंडी धनौरा में पूर्व पालिका अध्यक्ष राजेश सैनी ने भी मतदान किया। सैदनगली नगर पंचायत अध्यक्ष डॉ. अनुकृति चौधरी ने परिजनों संग मतदान किया।

सभी को सरकार चुनने का हक

कार्यालय संवाददाता, अमरोहा

अमृत विचार : क्रिकेटर मोहम्मद शमी ने अपने मत का प्रयोग किया। पैतृक गांव में मतदान कर लोगों से अपने मत का प्रयोग करने की अपील की। उन्होंने कहा कि अपने पसंद के प्रत्याशी को वोट जरूर करें।

भारतीय क्रिकेट टीम के तेज गेंदबाद मोहम्मद शमी ने अपने पैतृक गांव सहसपुर अलीनगर में भाई हसीब और भाभी के साथ अपना वोट डाला। उन्होंने कहा कि सभी लोगों को अपने मत का प्रयोग करना चाहिए। मतदान सभी का अधिकार है। शमी ने कहा कि आपका वोट आपका अकिधकार है। आपको अपनी सरकार चुनने का हक है। पसंद के प्रत्याशी को वोट डालें। उन्होंने कहा कि प्रधानमंत्री नरेंद्र मोदी ने मेरी तारीफ की है। मेरे लिए गर्व की बात है।

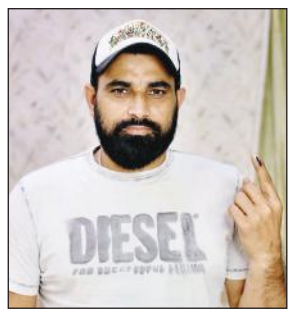
वोट डालने के बाद स्याही का निशान दिखाते क्रिकेटर मोहम्मद शमी।

हसनपुर में बूथ के बाहर मतदान की पर्ची दिखाते मतदाता। ● अमृत विचार

बरात से पहले दूल्हों ने निभाया फर्ज

कार्यालय संवाददाता, अमरोहा

अमृत विचार: लोकतंत्र के इस महापर्व में बरात ले जाने से पहले जनपद में कई स्थानों पर दूल्हों ने वोट डाले। इसके वे बरात ले गए। हसनपुर क्षेत्र के ग्राम झुंडी खादर निवासी कमल पुत्र राजेंद्र ने बरात ले जाने से पूर्व अपने मत का प्रयोग किया। अमरोहा में गाड़ी में सवार होकर पहली बार दूल्हा मतदान करने पहुंचा। नौगांवा सादात के गांव अलीपुर कलां निवासी जेपी सिंह ने भी बरात से पहले अपना वोट डाला। हसनपुर ब्लॉक प्रमुख ममता गुर्जर के पुत्र उदित गुर्जर ने भी दूल्हा बनकर मतदान केंद्र पर अपने मत का प्रयोग किया। कहा कि सबसे पहले मतदान करना जरूरी है।

दिव्यांगों ने किया मतदान : लोकसभा चुनाव में मतदान को लेकर मतदाताओं में उत्साह दिखा। दिव्यांगों में मतदान करने का उत्साह दिखाई दिया। दिव्यांगों ने बताया कि महंगाई इतनी हो गई है कि दाल, चीनी, चावल, घी, दूध लोगों से दूर होता जा रहा है। गैस का सिलेंडर महंगा हो गया है।

खरीदने के लिए कई बार सोचना पड़ता है। बच्चों की पढ़ाई भी महंगी है। गजरौला में 102 वर्ष की महिला भी मतदान करने के लिए पहुंची। मंडी धनौरा में भी दिव्यांग ने अपने मत का प्रयोग किया।

कई बूथों पर ईवीएम हुई खराब, मतदान हुआ प्रभावित

गजरौला, अमृत विचार : शुक्रवार को मतदान शुरू होते ही कई मतदान केन्द्रों पर ईवीएम मशीन खराब हो गई। शिव इंटर कॉलेज में बने पोलिंग बूथ 228 व 229 की करीब एक घंटा ईवीएम मशीन खराब रही। जिसके चलते मतदान प्रभावित रहा। 228 बूथ की मशीन को ठीक कर दी गई लेकिन 229 बूथ पर नई ईवीएम मशीन लगाई। तब कहीं जाकर मतदान शुरू हो सका

मतदान के बाद गेहूं की गहाई में जुटे मतदाता

बुरावली, अमृत विचार : किसानों में मतदान के प्रति खूब आस्था रही। खेतों में काम छोड़ पहले मतदान को प्राथमिकता दी। किसानों ने पहले मतदान केंद्र पर पहुंचकर अपने अधिकार का उपयोग किया। अपना वोट डाला दोपहर में खेतों में पहुंचकर अपने कामों में जुट गए। मोहम्मद शाकिर, जावेद, मुशायदा, खलील निवासी गंगवार अपने खेतों पर वोट डालने के बाद अपने खेतों पर गेहूं निकासी करते नजर आए।

- **शिक्षा, विकास और बेरोजगारी के मुद्दों को ध्यान में रखकर युवाओं ने पहली बार किया मतदान**

बुजुर्गों में दिखा उत्साह, वोट डाल खुशी का किया इजहार

संवाददाता, अमरोहा/ हसनपुर

अमृत विचार: जिले में शुक्रवार को बुजुर्गों में मतदान करने के लिए उत्साह दिया। उन्होंने परिजनों के साथ मतदान केंद्रों पर पहुंचकर अपने मनपसंद के प्रत्याशी को वोट डाला। हसनपुर में नगर के श्रीमती सुखदेवी इंटर कॉलेज के मतदान केंद्र पर 106 साल के सईद अहमद ने मतदान किया।

उन्होंने अपने पुत्र के साथ जाकर वोट डाला। उन्होंने कहा लोकतंत्र में सभी को अपने मत का प्रयोग करना चाहिए।

सरकार बनाने के लिए एक-एक वोट की कीमत होती है। बताया कि एक वोट की वजह से सरकार गिरती भी देखी है। वहीं अमरोहा नगर पालिका में बने बूथ पर 85 साल की बुजुर्ग जैतून अपने बेटे के साथ वोट डालने के लिए पहुंचीं। मतदान करने के बाद खुशी का इजहार भी किया।

भाजपा कार्यकर्ताओं ने किया हंगामा

मंडी धनौरा, अमृत विचार : नगर के कन्या जूनियर हाईस्कूल के बूथ पर मतदान को लेकर भाजपाइयों ने हंगामा किया। उन्होंने आरोप लगाया कि बनारस से ड्यूटी पर आए दरोगा ने मतदाताओं को बेवजह परेशान किया। इससे गुस्साए कार्यकर्ताओं ने नारेबाजी की। उन्होंने एक बूथ पर कुछ देर के लिए मतदान रोक दिया। एसडीएम ने मतदान शुरू कराया।

मंडी धनौरा में मतदान के बाद परिजनों संग पूर्व पालिका अध्यक्ष राजेश सैनी।

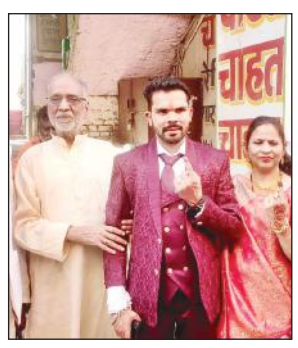
वोट डालकर निशान दिखाता युवक।

हसनपुर के गांव झुंडी खादर में दूल्हे कमल ने डाला वोट।

बरात जाने से पहले दुल्हा बने जेपी सिंह ने किया मतदान। ● अमृत विचार

बरात से पहले हसनपुर ब्लॉक प्रमुख ममता गुर्जर के पुत्र उदित ने डाला वोट।

जनप्रतिनिधियों ने निभाई जिम्मेदारी

मतदान करने के बाद स्याही का निशान दिखाते भाजपा प्रत्याशी कंवर सिंह तंवर।

अमरोहा में निशान दिखाते विधायक महबूब अली व पूर्व एमएलसी परवेज अली।

उझारी में वोट डालने के बाद परिजनों के साथ विधायक कमाल अख्तर।

सैदनगली में स्याही दिखातीं नगर पंचायत अध्यक्ष डॉ. अनुकृति चौधरी, साथ में अन्य।

नौगांवा में मतदान के बाद परिजनों के साथ पूर्व भाजपा जिलाध्यक्ष मोमराज गुर्जर।

डिडौली के पतेई खालसा में मतदान केंद्र के बाहर मतदाताओं की लगी लाइन।

कलेक्ट्रेट में कंट्रोल रुम का निरीक्षण करते डीएम व एसपी। ● अमृत विचार

एक नजर

गांव के व्यक्ति पर मारपीट का आरोप

संभल, अमृत विचार : नखासा थाना क्षेत्र के गांव ठिलूपुरा निवासी मुबारिक की पत्नी शबनम ने शुक्रवार को थाने पहुंचकर पुलिस को तहरीर दी। कहा कि गांव का एक व्यक्ति अपने बीमार पिता के साथ मारपीट कर रहा था। आरोप है कि इस बात का विरोध करने पर व्यक्ति ने गाली गलौज करते हुए मारपीट कर शबनम को घायल कर दिया। सूचना मिलने पर मुबारिक घर पहुंचा तो व्यक्ति धमकी देते हुए भाग गया। शबनम ने मामले में कानूनी कार्रवाई करने की मांग की।

दो पक्षों की मारपीट में दंपती घायल

संभल, अमृत विचार : नखासा थाना क्षेत्र के गांव रुकनुद्दीन सराय निवासी तौफीक मिट्टी के बर्तन बनाकर बेचता है। शुक्रवार को घर के पास धूप में सूख रहे मिट्टी के बर्तनों को मोनिश की बकरी ने तोड़ दिया। इसी बात को लेकर तौफीक व उसकी पत्नी आसिया और मोनिश के बीच गाली गलौज होने लगी। जिसके बाद मोनिश के अन्य परिजन भी आ गए और मारपीट होने लगी। जिसमें तौफीक व आसिया घायल हो गए। जिसके बाद दोनों पक्ष थाने पहुंचे और एक दूसरे पर मारपीट का आरोप लगाकर तहरीर दी।

परिजनों से कहासुनी पर युवक ने पीया कीटनाशक

संभल/असमोली, अमृत विचार : असमोली थाना क्षेत्र के एक गांव निवासी युवक का शुक्रवार को किसी बात को लेकर परिजनों से कहासुनी हो गई। जिसके बाद परिजन अपने काम में लग गए और युवक ने घर में रखा कीटनाशक दवा का सेवन कर लिया। जिससे युवक की हालत बिगड़ने लगी। कीटनाशक पीने की जानकारी होने पर परिजन आनन फानन में युवक को लेकर संभल आ गए और उपचार के लिए निजी अस्पताल में भर्ती कराया। परिजनों ने बताया कि युवक की हालत में सुधार है।

आज किया जाएगा छात्राओं को सम्मानित

संभल, अमृत विचार : शहर के नवाब महमूद अंसारी गर्ल्स इंटर कॉलेज प्रबंधक की ओर से शनिवार को छात्राओं का सम्मान समारोह का आयोजन किया जाएगा। जिसमें कालेज की हाईस्कूल व इंटरमीडिएट की परीक्षा में सबसे अधिक अंक प्राप्त करने वाली छात्राओं को पुरस्कार देकर सम्मानित किया जाएगा।

मुठभेड़ में पुलिस की गोली से दो पशु तस्कर घायल

फिरोजपुर गांव के निकट जंगल में आधी रात को हुआ पुलिस का तस्करों से सामना, दो गिरफ्तार, दो फरार

कार्यालय संवाददाता, संभल

अमृत विचार : सदर कोतवाली क्षेत्र में गुरुवार को आधी रात के बाद उस समय गोवंशीय पशु तस्करों से आमना सामना हो गया जब तस्कर फिरोजपुर गांव के जंगल में गोवंशीय पशु का वध करने की तैयारी कर रहे थे। पुलिस ने घेराबंदी की तो तस्करों ने पुलिस पर गोली चला दी। पुलिस की ओर से की गई जवाबी फायरिंग में दो पशु तस्कर गोली लगने से घायल हो गये। घायल तस्करों को पुलिस ने पकड़ लिया जबकि उनके दो साथी भागने में कामयाब हो गये।

एक सप्ताह पहले पशु तस्करों ने भाजपा नेता की गाय चुराकर उसका जंगल में वध कर दिया था। इसके बाद एक छुट्टा गोवंशीय पशु की हत्या कर मांस ले जाने का मामला भी सामने आया था। इन घटनाओं के बाद पुलिस पशु तस्करों की धरपकड़ के लिए अभियान चला रही थी। पुख्ता सूचना के बाद कोतवाल पवन कुमार के नेतृत्व में पुलिस टीम फिरोजपुर गांव के जंगल में गश्त पर थी। इसी दौरान जंगल में एक कार खड़ी दिखाई दी। पुलिस थोड़ा नजदीक पहुंची तो देखा कि कुछ लोग गोवंशीय पशु का वध करने की तैयारी कर रहे थे। पशु को बांधकर जमीन पर गिरा रखा था। पुलिस ने घेराबंदी कर टोका तो तस्करों ने पुलिस पर फायरिंग शुरु कर दी। पुलिस ने भी जवाबी फायरिंग की, जिसमें दो पशु तस्कर गोली लगने से घायल हो गये। इसके बाद उनके दो साथी भाग निकले। पुलिस ने घायल हुए तस्करों को दबोच लिया और जीवित गोवंशीय पशु को भी बरामद कर लिया। दोनों को इलाज के लिए जिला अस्पताल में भर्ती कराया गया है।

मुठभेड़ के बाद घटनास्थल पर जानकारी लेते एएसपी उत्तरी श्रीशचंद्र। ● अमृत विचार

तस्करों से छुड़ाये गये गोवंशीय पशु को लेकर जाते सीओ व अन्य। ● अमृत विचार

- जंगल में गोवंशीय पशु का वध करने की कर रहे थे तैयारी, जीवित गोवंशीय पशु बरामद

कबूली गोवध की वारदात, कार व हथियार बरामद

संभल। सीओ सदर अनुज कुमार चौधरी ने बताया कि गोली लगने से घायल पशु तस्करों की पहचान शाहनवाज व आदिल बख्तियार उर्फ बब्बू निवासी सैफ खां सराय के रूप में हुई है। दोनों बदमाशों ने 19 अप्रैल की रात को फिरोजपुर गांव के जंगल में प्रतिबंधित पशु का वध करने की घटना को अंजाम देने की बात कबूली है। पुलिस ने पशु तस्करों के पास से कार, हथियार व पशुवध के उपकरण बरामद किए हैं। इसके साथ ही जिस प्रतिबंधित पशु का वध करने का प्रयास कर रहे थे उसे जिंदा बरामद कर लिया गया है।

फरार तस्करों की तलाश में कांबिंग, पहुंचे अफसर

संभल। कोतवाली क्षेत्र में फिरोजपुर गांव के निकट पशु तस्करों से पुलिस की मुठभेड़ की सूचना मिलने पर सीओ अनुज कुमार चौधरी के साथ ही अपर पुलिस अधीक्षक उत्तरी श्रीशचंद्र भी मौके पर पहुंच गये। आसपास के थानों की पुलिस को भी बुला लिया गया। पुलिस ने फरार हुए दो तस्करों की धरपकड़ के लिए घंटों तक जंगल में कांबिंग की। लेकिन वे पुलिस के हत्थे नहीं चढ़े।

47 लाख की नकदी, 49 लाख की शराब जब्त

संवाददाता, बहजोई

अमृत विचार : लोकसभा चुनाव में प्रलोभन व धनबल रोकने को लेकर जनपद में काम कर रही एफएसटी व एसएसटी टीमों ने अब तक 47 लाख की नकदी बरामद की है। वहीं 49 लाख की कीमत की 18 हजार लीटर अवैध शराब व लाहन बरामद किया गया है। जिला प्रशासन अब भी लगातार बड़ी कार्रवाई करने में जुटा हुआ है।

संभल लोकसभा का चुनाव शांतिपूर्ण व निष्पक्षता के साथ कराई जाने तथा प्रलोभन पर धनबल को रोकने को लेकर जिला निर्वाचन अधिकारी मनीष बंसल द्वारा चुनाव आयोग के निर्देश पर एफएसटी व एसएसटी टीमों गठन किया गया। टीमों ने आचार संहिता लगते ही वाहनों का चेकिंग अभियान प्रारंभ कर दिया। चुनाव में किसी प्रकार का प्रलोभन देकर या धनबल का प्रयोग वोट के लिए न हो इसके लिए कार्य प्रारंभ हो गया। अब तक इन टीमों ने जहां 47 लाख की नगदी वाहनों से ले जाते समय बरामद की है तो अवैध शराब प्रयोग को रोकने को लेकर भी थानों की पुलिस व इन टीमों ने 49 लाख कीमत की 18 हजार लीटर अवैध शराब व लाहन बरामद किया है। चार लाख कीमत का चरस गांजा भी बरामद किया गया है।

सबसे अधिक गुन्नौर तो सबसे कम चंदौसी की टीमों ने की है कार्रवाई, बड़ी कार्रवाई करने में जुटा प्रशासन

बहजोई। जनपद के गुन्नौर में नरोरा बॉर्डर पर काम करने वाली रामलाल यादव के नेतृत्व वाली टीम ने अब तक 16लाख 83 हजार की नगदी बरामद की है। वहीं असमोली विधानसभा में गुरदयाल सिंह के नेतृत्व वाली टीम ने 5 लाख 43 हजार 80 रुपये, असमोली की ही दूसरी गिरीश चंद्र के नेतृत्व वाली टीम ने 5 लाख, रवि प्रकाश की टीम ने 4 लाख 50 हजार जबकि चंदौसी की टीम ने 3 लाख 90 हजार की नकदी बरामद की है। अन्य टीमों ने भी कार्रवाई की है

धनबल पर प्रहार

- एफएसटी व एसएसटी टीमों की कार्रवाई में जनपद में हुई बरामदगी की
- 47 लाख नगदी तो 49 लाख की अवैध शराब को किया बरामद

मतदान होने तक जारी रहेगी कार्रवाई

बहजोई। जिला निर्वाचन अधिकारी मनीष बंसल ने बताया कि एफएसटी व एसएसटी टीमों पूरी तत्परता से कार्य कर रही हैं। धनबल व प्रलोभन को रोकने के लिए यह चेकिंग अभियान चलाया जा रहा है। टीमों ने अब तक 47 लाख की नगदी बरामद की है। तो वहीं 49 लाख की अवैध शराब को भी बरामद किया गया है।

अतिक्रमण से सिकुड़ी सड़कें जाम लगने से लोगों को दिक्कत

संवाददाता, बबराला

अमृत विचार : नगर गली, मोहल्ले से लेकर चौक- चौराहे तक अतिक्रमण की चपेट में हैं, जिससे लोगों को दिक्कतों का सामना करना पड़ रहा है।

नगर में अतिक्रमण पैर पसार रहा है। चंदौसी रोड पर तो अतिक्रमण की हद पार हो चुकी है। यहां बिल्डिंग मैटेरियल विक्रेताओं के गोदामों के आगे सड़क तक रोड़ी- बदरपुर के तमाम ढेर लगे हैं। जिस वजह से आगरा - मुरादाबाद नेशनल हाईवे पर वाहनों की आवाजाही बढ़ने पर अक्सर जाम लग जाता है। इसके बाद भी नगर पंचायत सीधे तौर पर दखल देने की हिम्मत नहीं जुटा पा रहा है। नगर निवासी सामाजिक कार्यकर्ता नवनीत गांधी ने चंदौसी रोड पर सीपीडब्ल्यूडी गेस्ट हाउस के सामने स्थित स्टेट बैंक के बाहर लगे जनरेटर से लोगों को हो रही परेशानी का हवाला देते हुए पोर्टल जनसुनवाई पर शिकायत अपलोड की है। इस बाबत स्टेट बैंक के शाखा प्रबंधक उमेश राजपूत ने बताया कि जनरेटर बैंक का नहीं है, ठेकेदार ने लगाया है। वहीं नगर पंचायत के अधिशासी अधिकारी अमरेश तिवारी ने कहा कि उन्हें शिकायत नहीं मिली है। अतिक्रमण है तो शीघ्र ही हटवा दिया जाएगा।

सड़क पर रखे जनरेटर व रेत के ढेर से संकरी हुई सड़क। ● अमृत विचार

खर्च का प्रथम लेखा मिलान नहीं कराने पर 4 प्रत्याशियों को नोटिस

संवाददाता, बहजोई

अमृत विचार : लोकसभा चुनाव के लिए निर्वाचन आयोग द्वारा नियुक्त व्यय प्रेक्षक के मिस्त्री ने लोकसभा चुनाव में उतरे 8 प्रत्याशियों का प्रथम लेखा मिलान किया। चार प्रत्याशियों ने अपना लेखा मिलान नहीं कराया। जिस पर उन्हें नोटिस जारी किए गए हैं।

कलेक्ट्रेट सभागार में व्यय प्रेक्षक के. मिस्त्री ने 12 प्रत्याशियों के खर्च के प्रथम लेखा मिलान को लेकर उन्होंने बुलाया था। इस पर भाजपा के परमेश्वर लाल सैनी, बसपा के सौलत अली व सपा के जियाउर्रहमान सहित 8 प्रत्याशियों ने अपने खर्च का प्रथम लेखा मिलान कराया।

जिसमें भाजपा प्रत्याशी परमेश्वर लाल सैनी सबसे ज्यादा खर्चीले प्रत्याशी के रूप में सामने आए। वहीं जनता शासन पार्टी के प्रत्याशी जयगमुल इस्लाम, किसान क्रांति दल के संतोष, निर्दलीय प्रत्याशी मोहम्मद वसीम व तौफीक अहमद खर्च का अपना प्रथम लेखा मिलान करने नहीं पहुंचे।

जिस पर व्यय प्रेक्षक चारों प्रत्याशियों को नोटिस जारी किए हैं। वरिष्ठ कोषाधिकारी नोडल अधिकारी निर्वाचन व्यय ने बताया कि चार प्रत्याशियों को नोटिस जारी किए गए हैं। उन्होंने अपना प्रथम लेखा मिलान नहीं कराया है।

कार्रवाई

- आठ प्रत्याशियों ने कराया खर्च का प्रथम लेखा मिलान
- भाजपा के परमेश्वर लाल सैनी सबसे ज्यादा खर्चीले प्रत्याशी

थ्रेशर की चपेट में आकर ग्रामीण का हाथ जख्मी

संभल, अमृत विचारः सदर कोतवाली क्षेत्र में गेहूं फसल की गहाई करते समय थ्रेशर मशीन के अंदर लगे लोहे के ब्लेड की चपेट में ग्रामीण के हाथ का जख्मी हो गया। परिजनों ने आनन फानन में ग्रामीण को उपचार के लिए संभल निजी अस्पताल में भर्ती कराया।

कोतवाली क्षेत्र के गांव बिछोली निवासी रजा शुक्रवार को ट्रैक्टर व थ्रेशर मशीन लेकर परिजनों के साथ अपने खेत में रखी गेहूं फसल की गहाई करने गया था। थ्रेशर मशीन में गेहूं का बंडल घुसाते समय रजा का हाथ भी अंदर चला गया और थ्रेशर मशीन के अंदर लगे लोहे के ब्लेड की चपेट में आकर रजा का हाथ जख्मी हो गया। जिससे रजा की चीख निकल गई। चीख पुकार को सुनकर परिजनों ने ट्रैक्टर बंद कर थ्रेशर मशीन को रोका। परिजनों ने थ्रेशर मशीन से हाथ बाहर निकालकर रजा को आनन फानन में संभल लाकर उपचार के लिए निजी अस्पताल में भर्ती कराया।

चलती कार बनी आग का गोला, चालक झुलसा

संवाददाता, संभल/असमोली

अमृत विचारः ऐचोड़ा कंबोह थाना क्षेत्र में गांव भवालपुर बांसली मार्ग पर शॉर्ट सर्किट होने से चलती कार में आग लग गई। चालक भी कार की आग में झुलस गया। उसने किसी तरह खिड़की खोलकर जान बचाई। मौके पर पहुंची फायर ब्रिगेड की दमकल ने पानी डालकर कार की आग को बुझाया। लेकिन तक तक कार व उसमें रखी नकदी और किराना का सामान जलकर बर्बाद हो गया।

अमरोहा जिले के गांव त्रिलोकपुर निवासी संजय गुप्ता का ऐचोड़ा कंबोह थाना क्षेत्र के गांव भवालपुर बांसली चौराहे पर किराना स्टोर हैं। संजय गुप्ता कार से किराना स्टोर से कार में सामान लादकर आसपास के क्षेत्र में स्थित दुकानों पर भी पहुंचाते हैं।

शुक्रवार को संजय गुप्ता किराना का सामान पहुंचाने कार से गांव भवालपुर बांसली व ऐचोड़ा कंबोह मार्ग पर आ रहे थे। गांव सतूपुरा के पास पहुंचते ही कार में अचानक से शॉर्ट सर्किट हो गया। जिससे कार में आग लग गई। इससे पहले खिड़की खोलकर संजय गुप्ता कार से बाहर निकल पाते। आग की चपेट में आकर वह झुलस गए।

सूचना मिलने पर फायर ब्रिगेड कर्मी मौके पर पहुंचे और पानी डालकर आग को बुझाया, लेकिन कार व उसमें रखी नकदी व किराना का सामान जलकर बर्बाद हो गया। संजय गुप्ता ने थाने में पहुंचकर पुलिस को तहरीर दी।

कार की आग बुझाते दमकल कर्मी। ● अमृत विचार

हादसा

- कार में रखी नकदी और किराना का सामान जलकर बर्बाद
- फायर ब्रिगेड कर्मी मौके पर पहुंचे और आग को बुझाया

हत्यारों की गिरफ्तारी न होने व हिस्ट्रीशीटर के धमकाने पर परिवार ने किया पलायन

कार्यालय संवाददाता, संभल/कैला देवी

अमृत विचार : कैला देवी थाना क्षेत्र के कैल मुंडी गांव में ग्रामीण की गोली लगने से मौत के मामले में पुलिस 25 दिन बाद भी किसी नतीजे पर नहीं पहुंची है। मृतक के परिवार ने नामजद हिस्ट्रीशीटर पर धमकाने का आरोप लगाकर शुक्रवार को गांव से पलायन कर दिया।

कैलमुंडी गांव निवासी मनोज कुमार की दो अप्रैल की रात को उसके घर पर ही गोली लगने से मौत हुई थी। मृतक के भाई बब्लू ने हिस्ट्रीशीटर अवधेश समेत चार लोगों पर हत्या का आरोप लगाते हुए मुकदमा दर्ज कराया था। बब्लू का कहना था कि अवधेश दिन में धमकी देकर गया था कि रात को मनोज की हत्या कर देगा। इसके बाद रात को उसने साथियों के साथ आकर मनोज की गोली मारकर हत्या कर दी।

कैला देवी घटना के 25 दिन बाद भी न तो नामजद आरोपियों को गिरफ्तार कर पाई है और न ही हत्या या मौत की कोई दूसरी वजह खोज पाई है। इस बीच शुक्रवार को मनोज के परिवार के लोग ट्रक में अपना सामान लादकर गांव से पलायन कर गये।

प्रभारी निरीक्षक राजीव मलिक ने कहा कि परिवार के लोग दबाव बनाकर जांच प्रभावित करने का प्रयास कर रहे हैं। पुलिस सही दिशा में जांच कर रही है। परिवार के लोगों को भी यह बात समझाई गई है।

अपना सामान भरकर पलायन करते परिवार के लोग। ● अमृत विचार

- कैला देवी थाना क्षेत्र के गांव में दो अप्रैल की रात को हुई थी ग्रामीण की हत्या

छात्रवृति परीक्षा में चंदावली के सात बच्चों का चयन

संभल, अमृत विचार : राष्ट्रीय आय एवं योग्यता आधारित छात्रवृत्ति परीक्षा में चंदावली इंटर कॉलेज चंदावली के छात्र-छात्राओं ने अपनी प्रतिभा का प्रदर्शन कर कामयाबी पाई है।

स्कूल के सात विद्यार्थियों ने परीक्षा में सफलता प्राप्त कर छात्रवृति का हक पाया है। विद्यालय की प्रबंधक अंशु रानी ने बताया कि विद्यालय के छात्रों ने राष्ट्रीय आय एवं योग्यता आधारित छात्रवृत्ति परीक्षा में शानदार प्रदर्शन कर न सिर्फ कामयाबी पाई है बल्कि सभी पचास से नीचे की रैंक के साथ उत्तीर्ण हुए हैं। विद्यालय की छात्रा कनिका 13 रैंक के साथ परीक्षा में उत्तीर्ण हुई है। इसके अलावा पवन 19 वीं रैंक, यतिन चीमा 22 वीं रैंक, अंजलि 27 वीं रैंक, अमित 31 वीं रैंक, विनीत कुमार 33 वीं रैंक जबकि निखिल 36 रैंक के साथ राष्ट्रीय आय एवं योग्यता आधारित छात्रवृत्ति परीक्षा में उत्तीर्ण हुए हैं।

श्रीकृष्ण जन्म कथा सुनकर भक्तों ने लगाए जयकारे

संवाददाता, संभल

अमृत विचारः सात दिवसीय श्रीमद्भागवत चरित सप्ताह कथा महोत्सव के पांचवे दिवस की कथा में भगवान श्रीकृष्ण जन्म व उनकी लीलाओं और छप्पन भोग व गोबर्धन पर्वत की पूजा का व्यास जी ने प्रसंग सुनाया। व्यास जी श्रीकृष्ण के जन्म बधाई गीत गाए तो भक्तों ने जयकारें लगाकर माहौल को भक्तिमय बना दिया।

संभल के यशोदा चौराहे के पास स्थित आरके पैलेस परिसर में आयोजित सात दिवसीय श्रीमद्भागवत चरित सप्ताह कथा महोत्सव का आयोजन किया जा रहा है। शुक्रवार को कथा के पांचवे दिन व्यास आचार्य गोपाल भइया ने भगवान श्रीकृष्ण जन्म की कथा सुनाई। व्यास जी श्रीकृष्ण जन्म पर बधाई गीत सुनाए तो भक्त झूमने को मजबूर हो गए। जिसके बाद व्यास जी ने माखन चोरी और भगवान श्रीकृष्ण की लीलाओं का वर्णन किया। जिसे बड़े चाव से सुनकर भक्तों ने ताली बजाकर श्रीकृष्ण व राधा रानी नाम के जयकारे लगाए। जिससे पांडाल श्रीकृष्ण की भक्ति के रंग में रंग गया। पांचवे दिवस की कथा का समापन भगवान श्रीकृष्ण को छप्पन भोग लगाकर और गोवर्धन पर्वत की पूजा कर किया गया। इस दौरान डॉ. विनीत गुप्ता, डॉ. सुनीता गुप्ता, विनय गुप्ता, सुषमा गुप्ता, अजय गुप्ता, प्रमिला गुप्ता, अतुल गुप्ता, रुचि गुप्ता, समीर गुप्ता, शिवानी गुप्ता, विशाल गुप्ता आदि मौजूद रहे।

भक्ति

- श्रीमद्भागवत कथा में श्रीकृष्ण की लीलाओं का वर्णन किया
- पांचवे दिन की कथा का समापन छप्पन भोग लगाकर किया

सार-संक्षेप

हाइड्रोफोबिया से मजदूर की मौत, मचा कोहराम

संभल, अमृत विचार : नखासा थाना क्षेत्र में तीन माह पहले कुत्ते के काटने से हाइड्रोफोबिया का शिकार मजदूर की मौत हो गई। जिससे परिजनों में कोहराम मच गया। परिजनों ने बिना पुलिस को सूचना दिए मजदूर का शव सुपुर्द खाक कर दिया। मजदूर ने रेबीज की एक डोज लगवाने के बाद अपना इलाज नहीं कराया था। थाना क्षेत्र के मुहल्ला तुर्तीपुर इल्हा निवासी मजदूर जफीर 45 वर्ष को फरवरी माह में मुहल्ला में ही आवारा कुत्ते ने काट लिया था। जख्मी होने के बाद जफीर ने जिला अस्पताल पहुंचकर रेबीज की एक डोज लगवाई थी। इसके बाद जफीर ने अपना कुत्ते काटने का इलाज नहीं कराया। जिसकी वजह से जफीर दो दिन पहले हाइड्रोफोबिया का शिकार हो गया और पानी को देखकर डरने लगा। शुक्रवार को हालत बिगड़ने पर परिजन जफीर को ई रिक्शा से उपचार कराने के लिए लेकर जिला अस्पताल आ गए। यहां डॉक्टर ने जफीर को मृत घोषित कर दिया। जिसके बाद परिजन शव लेकर घर चले गए और बिना पुलिस को सूचना दिए जफीर का शव सुपुर्द खाक कर दिया।

बाइकों की भिड़ंत में दंपती घायल, बाल-बाल बची मासूम

संभल, अमृत विचार : नखासा थाना क्षेत्र में गांव सिंहपुरसानी पाली मार्ग पर दो बाइकों की भिड़ंत में दंपती घायल हो गए। गनीमत रही की तीन साल की बच्ची बाल-बाल बच गई। आसपास के लोगों ने दंपती को उपचार के लिए जिला अस्पताल भिजवाया। हालत गंभीर होने पर डॉक्टर ने रेफर कर दिया। ऐचोड़ा कंबोह निवासी मोहम्मद सालिम शुक्रवार को अपनी पत्नी हैरुन की दवा दिलाकर तीन वर्ष की बेटी इजबा के साथ बाइक से घर जा रहा था। नखासा थाना क्षेत्र में सिंहपुरसानी से गांव पाली जाने वाले रास्ते पर स्थित गन्ने के क्रेशर के पास पहुंचा। सामने से दूसरी बाइक ने मोहम्मद सालिम की बाइक में टक्कर मार दी और बाइक लेकर चालक भाग गया। इस हादसे में मोहम्मद सालिम, हैरुन घायल हो गई। जबकि इजबा बाल-बाल बच गई। आसपास के लोगों ने घायल दंपती को उपचार के लिए जिला अस्पताल पहुंचाया। हालत गंभीर होने पर डॉक्टर ने प्राथमिक उपचार देकर मोहम्मद सालिम व हैरुन को रेफर कर दिया।

मतदान की शपथ दिलाती संगीता भार्गव। ● अमृत विचार

शिक्षकों व विद्यार्थियों को मतदान करने की शपथ दिलाई

चन्दौसी, अमृत विचार : बनियाठेर के गांव देवरखेड़ा स्थित राजेश कुमार सरस्वती विद्या मंदिर इंटर कालेज में शुक्रवार को स्वीप कार्यक्रम के अंतर्गत मतदाता जागरुकता कार्यक्रम का आयोजन किया गया। डिस्ट्रिक्ट काउंसलर संगीता भार्गव ने शिक्षकों व छात्र-छात्राओं को सात मई को होने वाले लोकसभा चुनाव में मतदान करने की शपथ दिलाई। इस दौरान कक्षा 9 से 12 तक के छात्र-छात्राओं ने प्रतिभाग किया। छात्र-छात्राओं को बताया कि जो 18 वर्ष आयु के हो चुके हैं और मतदान का अधिकार रखते हैं। वह अपनी लोकतांत्रिक परंपराओं को बनाए रखते हुए निर्भीक होकर बिना किसी भेदभाव के अपनी निर्वाचन अधिकारों का प्रयोग करें और अपने घर व पास पड़ोस के लोगों को मतदान के लिए प्रेरित करें। कार्यक्रम में प्रधानाचर्य भूपेश शास्त्री, शरद शर्मा, विनोद, मिथलेश, आमोद, रोहिताश आदि रहे।

अपने कर्तव्यों का ईमानदारी से निर्वहन करें मतदान कार्मिक

बहजोई, अमृत विचार : लोकसभा चुनाव को लेकर कार्मिक बूथ, शक्ति व पिंक बूथ एवं नवनियुक्त कार्मिक बूथ की तैयारियों को लेकर मतदान कार्मिक प्रशिक्षण दिया गया। जिसमें मतदान कार्मिकों के दायित्व को लेकर विस्तार से बताया गया। वहीं अपने कर्तव्य का निर्वहन ईमानदारी से किए जाने के सीडीओ ने निर्देश दिए। कलेक्ट्रेट सभागार में आयोजित प्रशिक्षण में भूमि संरक्षण अधिकारी ओमकार सिंह द्वारा कार्मिकों को प्रशिक्षण देते हुए बताया कि दृष्टिबाधित और दिव्यांग मतदाताओं का मतदान कैसे करवाया जाएगा। प्रारुप 14क, निर्वाचक की अपनी आयु के विषय में घोषणा, अनुलग्नक 15, मतदाता का मत न देने का निर्णय, मतदाता रजिस्टर 17क, मतदान समाप्ति से पहले एवं बाद के निर्देश, मतदान सामग्री, माक पोल, टेंडर वोट, चैलेंज वोट आदि के विषय में विस्तार से बताया। सीडीओ भरत कुमार मिश्रा ने मतदान कार्मिकों से कहा कि अपनी चुनावी डयूटी को तन्मयता से निभाएं ताकि चुनाव शांतिपूर्ण, निष्पक्ष तथा पारदर्शिता पूर्ण सम्पन्न हो सके। प्रशिक्षण पूरी परिपक्वता के साथ प्राप्त करें जिससे मतदान के दिन कोई समस्या न आए। इस दौरान परियोजना निदेशक डीआरडीए ज्ञान सिंह, आईटीआई प्रधानाचार्य चंदौसी एसके वार्ष्णेय व मतदान कार्मिक मौजूद रहे।

छात्रा के साथ डीआईओएस व अन्य शिक्षक। ● अमृत विचार

डीआईओएस ने छात्रा अंशिका पाल का बढ़ाया मनोबल

चन्दौसी, अमृत विचार : जिला विद्यालय निरीक्षक वेदराम ने शुक्रवार को बनियाठेर के गांव गुमथल स्थित बली मोहम्मद सेवक समाज उच्चतर माध्यमिक विद्यालय का औचक निरीक्षण किया। इस दौरान उन्होंने यूपी बोर्ड हाईस्कूल की छात्रा अंशिका पाल का उत्साहवर्धन करते हुए उज्जवल भविष्य की कामना की। अंशिका पाल ने 93.16 प्रतिशत अंक प्राप्त कर जनपद की टॉपटेन सूची में आठवां स्थान प्राप्त किया है। इस अवसर पर विद्यालय स्टाफ मौजूद रहा।

शिव-पार्वती विवाह प्रसंग सुन भाव विभोर हुए श्रद्धालु

चन्दौसी, अमृत विचार : सीता रोड स्थित गीता सत्संग भवन में आयोजित श्री राम कथा के द्वितीय दिवस पर कथा श्रवण को श्रद्धालुओं की भीड़ उमड़ी। सती प्रसंग सुन कर श्रद्धालु भाव विभोर हो गए। कथा वाचक वीरेश रामायणी ने भगवान श्री राम के नाम की महिमा का वर्णन करते हुए कहा कि कलयुग में केवल राम का सहारा ही लेना चाहिए। कहा कि जो भगवान राम पर शंका करता है उसे सती के चरित्र से शिक्षा लेनी चाहिए। कथा वाचक ने सती प्रसंग व शिव-पार्वती विवाह का मनोहारी वर्णन किया। आरती के बाद प्रसाद वितरण किया गया। इस अवसर पर वीरेंद्र अग्रवाल, मंजू अग्रवाल, शरद अग्रवाल, भारतीय अग्रवाल, शुभांगी अग्रवाल, विशाल सिंघल, गरिमा सिंघल, अक्षिता, विपिन अग्रवाल, अनूप अग्रवाल, सोम प्रकाश, ओमप्रकाश, अखिलेश शास्त्री, प्रदीप कुमार, लवकुश, जयशंकर दुबे आदि थे।

रामकथा सुनाते कथा वाचक वीरेश रामायणी।

देवर पर लगाया मारपीट का आरोप

संभल, अमृत विचार : सदर कोतवाली क्षेत्र के मुहल्ला चौधरी सराय निवासी अनीस की पत्नी शबीना ने शुक्रवार को कोतवाली पहुंचकर पुलिस को तहरीर दी। बताया कि पति अनीस अहमदाबाद में रहकर काम करते हैं। शबीना घर पर अपने बच्चों के साथ रहती है। आरोप है कि बच्चों के विवाद में कहासुनी होने के बाद शबीना के देवर ने मारपीट करते हुए उसे चोटिल कर दिया।

नोटिस

न्यायालय सिविल जज (जू० डि०) नजीबाबाद, बिजनौर
वाद संख्या 63/23
नसीमा बेवा हबीब अहमद नि० मौ० लाडपुरा कस्बा व परगना, किरतपुर
बनाम

1. मौहम्मदी बेवा हबीब अहमद 2. अ० रहमान 3. आमीन हसन 4. आस मौहम्मद 5. सैफुर रहमान 6. नवाब शरीफ, पुत्रगण हबीव अहमद निवासी मौ० लाडपुरा कस्बा किरतपुर तह० नजीबाबाद। चूंकि उपर्रिनामांकित के इस न्यायालय में यह आवेदन किया है कि, अतएव आपको एतदद्वारा चेतावनी दी जाती है कि आप उस आवेदन के खिलाफ हेतू संदर्शित करने के लिए 2024 के 5 माह के दिवस 7 (07/05/2024) को 10 बजे पूर्वान्ह अथवा बन्धक रुपये अनुविष्ट अपने अधिवक्ता द्वारा उपरनाम हो यदि ऐसा करने में असफल रहने पर उक्त आवेदन एक पक्षीय रूप से खोला जायेगा। मेरे हस्ताक्षर और न्यायालय की मुद्रा सहित आज सन् 2024 के 4 माह के दिवस 25 को निकाली गई।

प्रबन्धक (कार्यालय सिविल जज जू० डि० नजीबाबाद)

एक नजर

आर्म्स एक्ट के दोषी को जेल में बिताई अवधि की दी सजा

चन्दौसी, अमृत विचार : जनपद संभल के थाना धनारी में धारा 25 आर्म्स एक्ट के तहत आरोपी प्रेमपाल पुत्र नारायण यादव निवासी जसुपुर थाना धनारी के खिलाफ मुकदमा पंजीकृत किया था। इस मामले में न्यायालय अपर न्यायिक मजिस्ट्रेट सहसवान जनपद बदायूं ने प्रेमपाल को दोषी करार देते हुए जेल में बिताई अवधि के कारावास व 1500 रुपये अर्थदण्ड की सजा से दण्डित किया है।

रक्तदान कर बचाई मरीज की जान

चन्दौसी, अमृत विचार : जीवन रक्त दाता संस्था के संस्थापक अनुज वार्ष्णेय ने शहर निवासी एक व्यक्ति को रक्त दिलवाकर मदद की। दरअसल चन्दौसी के पंचशील कॉलोनी निवासी रवि मिश्रा बीमारी से ग्रस्त है। उनका उपचार मुरादाबाद के हरपाल नगर स्थित एक निजी चिकित्सक में हो रहा है। जब मरीज को रक्त की आवश्यकता पड़ी, तो परिजनों ने संस्था के अनुज वार्ष्णेय से संपर्क किया। अनुज ने मुरादाबाद निवासी अपने रोहित वार्ष्णेय को भेजा और रक्त दिलाकर मरीज की जान बचाई।

बुजुर्ग महिला की ट्रेन से कटकर मौत

बरेली, अमृत विचार : बरेली जंक्शन जीआरपी थाना क्षेत्र अंतर्गत आसफपुर स्टेशन पर गुरुवार को ट्रेन से कटकर बुजुर्ग महिला की मौत हो गई। जीआरपी एसएसआई वीरेंद्र प्रताप सिंह ने बताया कि शुक्रवार को महिला की शिनाख्त 70 वर्षीय चंद्रवती निवासी धर्मपुर कला थाना बिलारी जिला मुरादाबाद के रूप में हुई। परिजन शुक्रवार को जीआरपी थाने पहुंचे। चंद्रवती आसफपुर में अपने मायके से लौट रही थीं। ट्रेन पकड़ने के लिए लाइन पार कर प्लेटफार्म पर जा रही थीं लेकिन सामने से आ रही ट्रेन की चपेट में आ गईं। ट्रेन के लोको पायलट इमरजेंसी ब्रेक भी लगाया लेकिन तब तक देर हो चुकी थी।

यात्रियों की संख्या कम होने पर एसी बसें निरस्त

बरेली, अमृत विचार : यात्रियों की संख्या कम होने पर रोडवेज की एसी बसों को अंतिम समय में निरस्त कर दिया जा रहा है। इसकी वजह से पहले से बुकिंग कराने वाले यात्रियों को काफी परेशानी हो रही है। सेटेलाइट बस अड्डे से बरेली रीजन के बरेली और रुहेलखंड डिपो की 42 एसी बसों को लखनऊ, दिल्ली, कानपुर और इलाहाबाद रूट पर संचलित किया जाता है।

घर बैठे मतदान का मिला मौका तो खिले बुजुर्गों और दिव्यांगों के चेहरे

206 दिव्यांग व बुजुर्गों ने किया मतदान, 17 मतदाताओं ने नहीं डाले वोट तो 8 की हो गई मौत

संवाददाता, बहजोई

अमृत विचार : दिव्यांग व बुजुर्ग मतदाताओं में घर से मतदान करने के लिए उत्साह दिखाई दिया। घर-घर पोलिंग पार्टी पहुंची तो दिव्यांग व बुजुर्गों ने उत्साह के साथ मतदान किया। जनपद 231 मतदाताओं ने अपने घर से मतदान के लिए फार्म 12 डी भरकर बीएलओ को जमा किया था। जिसमें 206 मतदाताओं ने मतदान किया।

26 अप्रैल को पहले दिन मतदान कार्मिकों की कुल 24 टीमों ने जिले की चारों विधानसभा क्षेत्र के अलग-अलग गांव में मतदाता के घर जाकर मतदान संपन्न करने के लिए कलेक्ट्रेट से रवाना हुईं। बता दें कि घर से मतदान की सुविधा मांगने वाले कुल 231 में से पहले दिन 206 अर्थात 89.17 प्रतिशत मतदाताओं ने मतदान किया। इस दौरान कुल 17 लोग अनुपस्थित पाए गए। जबकि मतदाता सूची में सम्मिलित आठ लोग मृत पाए गए। अगर बात करें जिले की विधानसभा चंदौसी की तो यहां पर दिव्यांग 22 में से 19 में डाक मत पत्र के जरिए मतदान किया जबकि तीन घर पर नहीं मिले। वरिष्ठ में से 29 में से 24 में मतदान किया जबकि तीन मृत पाए गए और दो घर पर नहीं मिले।

विधानसभा असमोली के अंतर्गत दिव्यांग मतदाताओं में से 14 में से तीन 13 ने मतदान किया। एक अनुपस्थित मिला। बुजुर्ग में 36 मतदाताओं में से 34 ने मतदान किया, दो घर पर नहीं मिले। विधानसभा संभल के अंतर्गत दिव्यांग सभी 13 मतदाताओं ने मतदान किया। गुन्नौर में दिव्यांग सभी 27 ने मतदान किया जबकि बुजुर्ग मतदाताओं में 16 में से 12 में मतदान किया।

गांव में बुजुर्ग के घर मतदान कराने पहुंची पोलिंग पार्टी। ● अमृत विचार

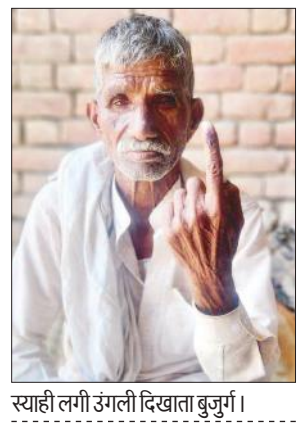

स्याही लगी उंगली दिखाता बुजुर्ग।

मकान से दो लाख का सामान समेट ले गए चोर

चन्दौसी, अमृत विचार : कोतवाली क्षेत्र के कैथल मार्ग पर चोरों ने सूने मकान की खिड़की की ग्रिल तोड़ ली। चोर घर से जेवर, नकदी सहित दो लाख रुपये का सामान चोरी कर ले गए। जबकि घटना के वक्त गृह स्वामी अपने परिवार के साथ देहरादून गया था। गुरुवार की देर रात गृह स्वामी पहुंचा तो घटना की जानकारी हुई। घटना की सूचना पर पुलिस ने पहुंच जानकारी की।

रामबाग धाम के पास रजत कुमार परिवार के साथ रहता है। वह प्रोपर्टी डीलर का कार्य करता है। चार दिन पहले रजत कुमार अपने परिवार के साथ देहरादून गया था। गुरुवार की देर रात रजत लौटा तो बाहर बनी खिचड़ी पर लगी ग्रिल कटी हुई थी। मकान के अंदर जाकर देखा तो कमरों में रखी अलमारी टूटी थी और सामान बिखरा हुआ था। रजत ने बताया कि चोर उनके घर से एक लाख पांच हजार रुपये की नकदी, एक एलईडी, एक सोलर पैनल की बैटरी व एक सोने की चेन चोरी कर ले गए। चोर कुल दो लाख रुपये का माल समेट ले गए। रजत ने घटना की सूचना पुलिस को दी। शुक्रवार की सुबह पुलिस ने पहुंच घटना की जानकारी की।

कैथल स्थित मतदान केंद्र का निरीक्षण करते प्रेक्षक। ● अमृत विचार

चुनाव को लेकर प्रेक्षक ने किया मतदान केंद्रों का निरीक्षण

संवाददाता, चन्दौसी

- एसडीएम को सुधार के निर्देश देते हुए कहा कि मतदान केंद्र में सुरक्षा के बंदोबस्त पुख्ता कराएं

अमृत विचार : लोकसभा चुनाव को लेकर शुक्रवार को प्रेक्षक ने संवेदनशील व अति संवेदनशील मतदान केंद्रों का निरीक्षण किया। साथ ही कुछ सुधार के निर्देश दिए।

जनपद में सात मई को मतदान होना है। शासन संवेदनशील व अति संवेदनशील मतदान केंद्रों को लेकर गंभीर बना हुआ है। शुक्रवार की दोपहर डेढ़ बजे जनपद के प्रेक्षक अमित कुमार ने एसडीएम नीतू रानी के साथ बूथों का निरीक्षण किया। सबसे पहले प्रेक्षक ने गांव कैथल स्थित संवेदनशील मतदान केंद्र का निरीक्षण किया। यहां प्रेक्षक ने एसडीएम को कुछ सुधार के निर्देश देते हुए कहा कि मतदान केंद्र में सुरक्षा के बंदोबस्त पुख्ता कराए जाएं। ताकि कोई भी व्यक्ति मतदान के दिन गड़बड़ी नहीं कर सके। इसके बाद उन्होंने अन्य मतदान केंद्रों का भी निरीक्षण किया।

दो वाहन टकराए, टाटा मैजिक चालक की मौत

कार्यालय संवाददाता, चन्दौसी/कुढ़फतेहगढ़

अमृत विचार : थाना कुढ़फतेहगढ़ क्षेत्र में बिलारी-आसफपुर मार्ग पर बरी चौराहा के निकट शुक्रवार की सुबह आयशर कैंटर व टाटा मैजिक की आमने-सामने से भिडंत हो गई। हादसे में गंभीर रुप से घायल मैजिक चालक की उपचार के दौरान मौत हो गई। सूचना पाकर मौके पर पहुंची पुलिस ने हादसे में क्षतिग्रस्त वाहनों को हटवा कर कब्जे में ले लिया। हादसे के बाद से ही आयशर कैंटर चालक व परिचालक फरार हैं।

थाना क्षेत्र के गांव बेरनी निवासी बलराम (30) पुत्र मोहकम सिंह टाटा मैजिक चलाता था। शुक्रवार की सुबह आठ बजे बलराम अपने गांव से टाटा मैजिक को लेकर आसफपुर की ओर गांव श्यामपुर थाना फैजगंजबेहटा जिला बदायूं जा रहा था। बरी चौराहा के निकट मोड़ पर पहुंचा ही था। उसी आसफपुर की ओर से शीशे की क्राकरी भरा सामान लेकर आ रहे आयशर कैंटर से आमने-सामने की भिडंत हो गई। जिसमें मैजिक चालक बलराम गंभीर रूप से घायल हो गया। राहगीरों की सूचना पर परिजन और ग्रामीण घटनास्थल पर पहुंचे और मैजिक में फंसे घायल बलराम को किसी तरह बाहर निकाला। परिजन तत्काल बलराम को निजी वाहन से मुरादाबाद उपचार के लिए ले गए। जहां उपचार के दौरान बलराम की मौत हो गई।

> आयशर कैंटर और टाटा मैजिक की आमने-सामने की टक्कर में घायल मैजिक चालक की मुरादाबाद में उपचार के दौरान मौत हुई है। हादसे के बाद से ही आयशर कैंटर का चालक व परिचालक फरार हैं। दोनों वाहनों को कब्जे में ले लिया गया है। तहरीर मिलने पर अग्रिम कार्रवाई की जाएगी। **-संदीप कुमार**, एसओ, थाना कुढ़फतेहगढ़

सड़क हादसे के बाद टाटा मैजिक में फंसे चालक को निकालते लोग। ● अमृत विचार

सिपाहियों ने सफाई कर्मियों को पीटा, विरोध में हड़ताल

दातागंज(बदायूं), अमृत विचार : प्रधानमंत्री की रैली से लौट रहे नगर पालिका के दो सफाई कर्मचारियों को नशे में धुत सिपाहियों ने मारपीट कर घायल कर दिया। विरोध में सफाई कर्मचारी हड़ताल पर चले गए हैं। उनकी मांग है कि आरोपी सिपाहियों के खिलाफ निलंबन की कार्यवाही की जाए।

सफाई कर्मचारियों की हड़ताल से नगर में गंदगी व्याप्त हो गयी है। नगर पालिका के ट्रैक्टर चालक रंजीत एवं सफाई कर्मी महेश की नगर पालिका के अधिशासी अधिकारी हरि राम पटेल ने प्रधानमंत्री मोदी की शाहजहांपुर की रैली में ड्यूटी लगाई थी। रैली से दोनों कर्मचारी गुरुवार की शाम को लौट रहे थे। दातागंज के मोहल्ला अरेला में निर्माणाधीन पुलिया पर जाम लगा होने से सफाई कर्मचारी का ट्रैक्टर वहीं फंस गया। आरोप है कि वहां पर कोतवाली के सिपाही शराब के नशे में थे।

विद्युत पोल लगवाने के लिए ग्रामीणों ने अधीक्षण अभियंता को सौंपा ज्ञापन

कार्यालय संवाददाता, चन्दौसी

अमृत विचार : नगर की गणेश कालोनी स्थित गली नंबर 6ए में विद्युत पोल न होने से वहां के लोगों में हादसा होने का खतरा बना रहता है। बिजली विभाग के अधिकारी आश्वासन पर आश्वासन दे रहे हैं लेकिन समस्या का समाधान नहीं कर रहे। जिससे कालोनी वासियों में रोष व्याप्त है।

इस संदर्भ में कालोनी वासियों ने मानवाधिकार एवं सामाजिक सुरक्षा प्रहरी के माध्यम से अधीक्षण अभियंता को ज्ञापन सौंप कर समस्या समाधान की मांग की।

अधीक्षण अभियंता को सौंपे शिकायती पत्र में कहना है कि वह सभी कनेक्शन धारक हैं। कालोनी में विद्युत पोल नहीं लगाए गए हैं। जिससे उपभोक्ताओं को काफी परेशानियों का सामना करना पड़ता है। दिन भर सड़क पर बंदरों का जमावड़ा रहता है। बंदर घरों में जा रहे बिजली केबिल पर झूलते रहते हैं। केबिल काट देते हैं।

पिछले दिनों कटे तार की चपेट में आकर एक भैंस की मौत हो गई थी। एक बच्चा भी झुलस गया था। बता दें कि गणेश कालोनी गली नंबर 6ए के लोगों ने कुछ दिन पहले लोकसभा चुनाव का बहिष्कार करने का ऐलान करते हुए कालोनी में फ्लैक्सी लगा दी थी। हालांकि दूसरे दिन ही फ्लैक्सी उतार ली गई। कालोनी वासियों ने पोल लगा कर समस्या समाधान की मांग की है। शिकायती पत्र सौंपने वालों में संगठन के राष्ट्रीय अध्यक्ष बृजेश सिंह चौहान समेत कालोनी वासी थे।

अधीक्षण अभियंता को शिकायती पत्र सौंपते लोग। ● अमृत विचार

सड़क पर ट्रैक्टर-ट्राली से अलग हुआ ट्रैक्टर। ● अमृत विचार

चौराहे पर हिच टूटने से ट्रैक्टर पलटा, हादसा टला

संवाददाता, चन्दौसी

अमृत विचार : कोतवाली क्षेत्र के बहजोई रोड स्थित विकास चौराहा पर ट्रैक्टर-ट्राली का हिच टूटने से ट्रैक्टर पलट गया। गनीमत रही कि ट्रैक्टर कोई व्यक्ति घायल नहीं हुआ तथा हादसे के समय पीछे से कोई वाहन नहीं आ रहा। वरना हादसा बड़ा हो सकता था।

जनपद मुरादाबाद के थाना सोनकपुर क्षेत्र के गांव बेटला निवासी जावेद अली पुत्र अख्तर खां अपने चचेरे भाई शरीफ व भतीजे तौफीक के साथ जनपद बदायूं के सिसरका गया था। यहां जावेद अली ने भूसा खरीद लिया। तीनों लोग ट्राली में भूसा भरकर अपने गांव लौट रहे थे। शाम छह बजे जब ट्रैक्टर ट्राली बहजोई रोड स्थित विकास नगर की पुलिया पर पहुंची तो ट्रैक्टर-ट्राली का हिच टूट गया और ट्राली से अलग होकर ट्रैक्टर कुछ दूर जाकर पलट गया।

सड़क हादसे में उघैती के दो भाइयों की मौत

उघैती (बदायूं), अमृत विचार : थाना उघैती क्षेत्र के गांव पिपरी निवासी दो भाइयों की हरियाणा राज्य के जिला सोनीपत में सड़क हादसे में मौत हो गई।

गांव पिपरी निवासी दो भाई योगेंद्र (30) और राकेश (25) पुत्र राम बहादुर पानीपत जाकर रहने लगे थे। जहां ठेकेदारी शुरू की थी। अपनी जमीन में उगाई गई गेहूं की फसल की कटाई के लिए कुछ दिन पहले गांव आए थे। गुरुवार रात लगभग 10 बजे वह लोडर वाहन से सोनीपत जा रहे थे। सोनीपत के थाना राई क्षेत्र में लोडर वाहन खराब हो गया था। वह दोनों नीचे उतरकर लोडर वाहन में धक्का लगा रहे थे। पीछे से तेज रफ्तार से आई पिकअप ने दोनों भाइयों को टक्कर मार दी। दोनों की मौके पर ही मौत हो गई। सोनीपत पुलिस घटनास्थल पर पहुंची। उनके परिजनो को अवगत कराया। परिवार में चीत्कार मच गया।

बेटे कुंज की मौत के बाद मां की उजड़ी दुनिया

संवाददाता, चन्दौसी

अमृत विचार : दुर्गा धाम कॉलोनी में जिस समय बालक की हत्या की गई। उस समय बालक की मां घर पर नहीं थी। वह दिल्ली नौकरी के सिलसिले में गई थी। घटना की जानकारी होने पर मां र दहाड़े मारकर रोने लगी।

बालक कुंज की मां वर्षा अपने परनाना के घर रहती थी। पति से तलाक होने व पढ़ी-लिखी होने पर वह अपने पैरों पर खड़ा होना चाहती है। इसलिए वर्षा ने अपने पुत्र कुंज का कक्षा दो में दाखिला नहीं कराया था। वह दिल्ली में नौकरी की तलाश कर रही थी और दिल्ली में अपने पुत्र का दाखिला कराना चाहती थी। वह इसी सिलसिले में चार दिन पहले दिल्ली गई थी। मगर भगवान को कुछ और ही मंजूर था। जिस बच्चे के लिए मां नौकरी करके उसका भविष्य संवारना चाहती थी। उसकी हत्या कर दी गई। जब घटना की जानकारी मां को हुई तो वह बेसुध हो गई। परिजन वर्षा को दिलासा दे रहे हैं।

चन्दौसी की दुर्गा कालोनी में बच्चे की हत्या के बाद बिलखती मां।

सबसे पहले मौके पर पहुंचे अरविंद

दुर्गा धाम कॉलोनी के अरविंद पुत्र भूराज सिंह बाईपास स्थित गत्ता फैक्ट्री में कार्य करते हैं। शुक्रवार की सुबह साढ़े पांच बजे जब वह काम से घर वापस लौटे तो घर के पास तिराहा पर रिश्ते का मामा अपने भांजे कुंज के साथ खड़ा था। भूराज अपने घर आ गए और काम में लग गए। बालक के चीखने की आवाज सुनकर घटनास्थल की और दौड़े, मौके पर पहुंचे तो देखा कि बालक भूखंड के निर्माणाधीन टैंक में मृत पड़ा था, जबकि आरोपी टैंक से बाहर निकलने का प्रयास कर रहा था। अरविंद ने शोर मचा दिया और आसपास के लोग पहुंच गए। इसके बाद आरोपी को पकड़ लिया।

कार्य-विरत कुलसचिव का आदेश माना तो कार्रवाई : कुलपति

कार्यालय संवाददाता, बरेली

अमृत विचार : रुहेलखंड विश्वविद्यालय के कुलपति प्रो. केपी सिंह ने कार्य-विरत कुलसचिव अजय कृष्ण के 12 अप्रैल के बाद जारी सभी पत्रों और आदेशों को विधि विरुद्ध और अधिकारिता से परे बताया है।

उन्होंने आदेश दिया कि अधिकारी, शिक्षक, कर्मचारी और महाविद्यालयों ने कार्य-विरत के आदेश मानें तो कार्रवाई होगी और इसके लिए वह खुद जिम्मेदार होंगे। कुलपति ने आदेश दिया कि कुलसचिव अजय कृष्ण यादव को 12 अप्रैल को कार्य विरत किया गया है। कुलाधिपति के दिशा-निर्देश प्राप्त होने और अग्रिम आदेशों तक विशेष सचिव का पत्र विश्वविद्यालय में अद्यतन क्रियान्वित नहीं है। अजय कृष्ण यादव अनाधिकृत और नियम विरुद्ध तरीके से 12 अप्रैल से आदेश, पत्राचार और कार्यालय ज्ञापन जारी कर रहे हैं जो अवैध हैं। कुलपति के आदेश के बिना जारी किए गए आदेश मान्य नहीं हैं। ऐसे में विश्वविद्यालय के अधिकार क्षेत्र में आने वाले सभी अधिकारियों, शिक्षकों और कर्मचारियों और महाविद्यालयों को निर्देश दिया जाता है कि कार्य-विरत कुलसचिव अजय कृष्ण यादव के आदेश को विश्वविद्यालय का अधिकारिक पत्र मानकर कोई भी कार्रवाई करते हैं तो वह विधि मान्य नहीं होगी और संबंधित के लिए खुद उत्तरदायी होंगे। वित्त अधिकारी ने खुद बिल बाउचर पर किए साइन कुलपति पर पूर्व वित्त अधिकारी की ओर से लगाए गए आरोपियों को मीडिया सेल प्रभारी डॉ. अमित सिंह ने निराधार बताया है।

चुनाव किसानों का कर्ज किया जाए माफ, फसल का भी मिले वाजिब मूल्य

किसानों के हित की बात करने वाला हो सांसद

कार्यालय संवाददाता, चन्दौसी

- सांसद किसानों के बीच जाकर उनकी समस्याओं के समझे और निदान कराने का प्रयास करें
- गरीब किसानों को सरकारी योजनाओं का लाभ दिलाने वाला हो सांसद

अमृत विचार : किसान अपने क्षेत्रीय सांसद से बहुत उम्मीद लगाए बैठे हैं। सांसद किसानों के बीच जाकर उनकी समस्याओं के समझे और उनका निदान कराने का प्रयास करें। जो किसान निर्धन तबके हैं, उन्हें सरकारी योजनाओं का लाभ दिलाए। आपदा आने पर किसानों को फसल की क्षतिपूर्ति दिलाने वाला सांसद हो।

लोकसभा चुनाव के दौरान सभी वर्गों के लोग कह रहे हैं कि सांसद क्षेत्र का विकास कराने वाला हो।

महिलाएं, नौकरीपेशा, किसान, युवा, खिलाड़ी सब अपने-अपने नजरीय से सांसद को देख रहे हैं। वहीं किसानों का कहना है कि सांसद ऐसा हो कि किसानों के बीच जाकर उनकी समस्याओं को समझे और उनका निराकरण कराए। किसानों की फसलों का वाजिब मूल्य दिलाए। जो किसान निर्धन हैं, उनका कर्जा माफ कराए। खेती में आने वाली योजनाओं का लाभ किसानों को दिलाए। साथ ही क्षेत्र के विकास के साथ-साथ किसानों का भी विकास करे। ताकि किसानों की आर्थिक स्थिति सुधर सके। कुल मिलाकर किसानों के हितों की रक्षा करने वाला होना चाहिए क्षेत्र का सांसद।

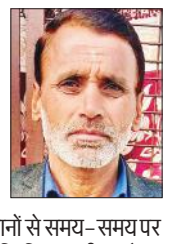

> हमारे क्षेत्र का सांसद ऐसा हो कि जनपद के किसानों की हर परेशानी का समाधान कराए और किसानों से समय-समय पर बातचीत करें। ताकि किसान भी अपने सांसद को पसंद करें। **-रोहन सिंह यादव, गांव बेरनी**

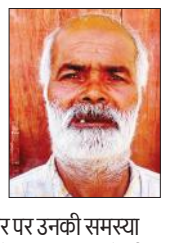

> वर्तमान में किसान बहुत परेशानी से जूझ रहा है। निर्वाचित सांसद को चाहिए कि वह किसानों से बातचीत के आधार पर उनकी समस्या का निराकरण करें। ताकि किसानों की परेशानी दूर हो सके। **-श्रीपाल सिंह, गांव नसीरपुर नरौली**

> बिलारी विधानसभा के आंशिक 28 गांव का विकास अभी तक नहीं हो सका है। जिससे किसान मूलभूत सुविधाओं को तरस रहे हैं। सांसद इस समस्या का समाधान करें। **-प्रमोद कुमार शर्मा, गांव भगतपुर**

> किसान हमेशा से सरकार का हमदर्द रहा है। मगर सरकार किसानों पर ध्यान नहीं देती। सांसद को चाहिए कि वह अपने स्तर से किसानों की परेशानी दूर करें। **-सोमपाल प्रजापति, गांव अकरौली**

राजधानी का एसी खराब हंगामे के बाद बदला कोच

बरेली, अमृत विचार : राजधानी एक्सप्रेस के एक कोच में एसी खराब होने पर शुक्रवार को यात्रियों ने हंगामा कर दिया। यात्रियों ने रेलवे हेल्पलाइन नंबरों पर शिकायत की तो मुरादाबाद कंट्रोल रूम से बरेली जंक्शन को सूचना दी।

बरेली जंक्शन पर कोच बदलने के बाद डेढ़ घंटे बाद ट्रेन को रवाना किया गया। बरेली जंक्शन के अधिकारियों को सूचना मिली कि ट्रेन संख्या 20504 राजधानी एक्सप्रेस के कोच बी-3 का एसी नहीं चल रहा है और यात्री हंगामा कर रहे हैं। शुक्रवार शाम 04:07 बजे ट्रेन बरेली जंक्शन पहुंची तो इलेक्ट्रिकल के कर्मचारियों ने एसी को ठीक करने का प्रयास किया। साथ ही आरपीएफ ने हंगामा कर रहे यात्रियों को समझाया। काफी देर तक एसी ठीक नहीं हो पाया तो संबंधित कर्मचारियों ने यात्रियों को ट्रेन से उतारकर दूसरा कोच लगाया तब जाकर यात्रियों ने राहत की सांस ली।

पतंजलि योगपीठ की बैठक में कुलदीप ऐरन का स्वागत करते पदाधिकारी। ● अमृत विचार

पतंजलि योगपीठ कार्यकारिणी का होगा विस्तार

कार्यालय संवाददाता, संभल

अमृत विचार : पतंजलि योगपीठ की बैठक में राज्य संवाद प्रभारी कुलदीप ऐरन ने कहा कि संभल पतंजलि योगपीठ की नगर एवं जिले की कार्यकारिणी का विस्तार किया जाएगा। जिसके लिए कोर कमेटी का गठन किया गया है।

उन्होंने कहा कि इन समितियां का उद्देश्य सांस्कृतिक एवं सामाजिक कार्यक्रम, योग शिविर आदि ऐसे सामाजिक क्रियाकलाप करना है जिससे समाज के प्रत्येक व्यक्ति को लाभ मिले।

इस अवसर पर डॉ. प्रदीप त्यागी ने कहा कि समिति द्वारा अतिशीघ्र मतदान जागरूकता अभियान चलाया जाएगा। जिसमें मतदाताओं को वोट के महत्व को समझाया जाएगा। पतंजलि योगपीठ द्वारा समय-समय पर मेडिकल कैंप लगाया जाएगा। जिससे लोगों को स्वास्थ्य लाभ मिल सके। इस दौरान भारत मिश्रा ,यगदत्त शर्मा, प्रियांशु जैन, विशाल वर्मा, अमित शुक्ला, प्रदीप मिश्रा, सनी गुप्ता ,राहुल वर्मा ,शरद गुप्ता, दुष्यंत मिश्रा ,बीनू अग्रवाल, संजय देवल, सुधीर भटनागर, गगन वार्ष्णेय आदि उपस्थित रहे। अध्यक्षता कुलदीप ऐरन एवं संचालन विकास कुमार वर्मा ने किया।

एक नजर

दरगाह की कमेटी के सदस्य बने जव्वाद

हल्दौर, अमृत विचार : दरगाह-ए-आलिया जोगीपुरा की कमेटी में जव्वाद जैदी को सदस्य बनाया गया है। इससे उनके समर्थकों में खुशी है। जव्वाद जैदी ने आफताब-ए-शरीयत मौलाना कल्बे जवाद और चेयरमैन वक्फ बोर्ड अली जैदी, शमील शम्सी का शुक्रिया अदा किया है।

ई-रिक्शा बाइक की भिड़ंत में चार लोग घायल

नजीबाबाद, अमृत विचार : रायपुर रोड गढ़मलपुर के पुल पर ई-रिक्शा और बाइक की भिड़ंत हो गई। हादसे में चार लोग घायल हो गए। बाइक चालक व उसकी पत्नी को चोट आई है।

कवर चढ़ने के बहाने मोबाइल किया गायब

नहटौर, अमृत विचार : हल्दौर चौराहे पर पेट्रोल पंप के पास एक ठग ने एक व्यक्ति का मोबाइल ठग लिया। पीड़ित ने पुलिस से शिकायत कर कार्रवाई की मांग की गई है। चांदपुर क्षेत्र के गांव बहमनसौरा निवासी गोविंद के अुसार, वह नहटौर दवा लेने के लिए आया था। पेट्रोल पंप के पास एक व्यक्ति मोबाइल के कवर बेचने के लिए उसके पास आया। उसने एक कवर पसंद कर लिया। उस व्यक्ति ने उसका मोबाइल कवर चढ़ाने के लिए ले लिया। उससे 50 रुपये लेकर वह चला गया। जब उसने कुछ दूर जाकर मोबाइल देखा तो कवर में मोबाइल के साइज का कटा हुआ सीसा निकला। उसने कवर चढ़ाने के दौरान मोबाइल गायब कर दिया।

युवक पर रॉड से हमला

नहटौर, अमृत विचार : दावत में बुलाए गए एक युवक को कई युवकों ने लोहे की रॉड से हमला कर घायल कर दिया। घायल को सीएचसी में भर्ती कराया गया है। गणपति मार्केट निवासी अनमोल वर्मा को उसके एक दोस्त ने वलीमे की दावत में मोहल्ला हलवाई यान के पंचायती घेर में बुलाया था। अनमोल के साथ वहां कुछ युवकों ने गाली-गलौज की और लोहे की रॉड से उस पर हमला किया।

टैंकर की टक्कर से छात्र की मौत, हंगामा

प्रेमवती महाविद्यालय के पास हुआ हादसा, गुस्साए परिजनों व ग्रामीणों ने लगाया जाम

संवाददाता, नगीना

अमृत विचार : क्षेत्र में शुक्रवार सुबह धामपुर राष्ट्रीय राजमार्ग 74 पर टैंकर की टक्कर से माध्यमिक स्कूल के छात्र की मौत हो गई। इससे गुस्साए परिजनों ने मार्ग पर जाम लगा दिया। मौके पर पहुंची पुलिस ने टैंकर चालक को हिरासत लेकर परिजनों को समझाया और डेढ़ घंटा बाद जाम खुलवाया। गांव पुरानी का रहने वाला विवेक (10) कक्षा-6 का छात्र था।

गांव पुरैनी में यशपाल सिंह का परिवार रहता है। उनका पुत्र विवेक कुमार पूर्व माध्यमिक विद्यालय में कक्षा-6 में पढ़ता था। शुक्रवार दोपहर एक बजे करीब स्कूल में पढ़कर वह घर पैदल लौट रहा था। जब वह प्रेमवती महाविद्यालय के पास पहुंचा तो नगीना की ओर से आ रहे पेट्रोल के टैंकर ने विवेक को कुचल दिया। इससे विवेक की मौके पर ही मौत हो गई। घटना के बाद सैकड़ों ग्रामीण मौके पर इकट्ठा हो गए। ग्रामीण व परिजन विवेक के शव को देखकर भड़क गए। उन्होंने मार्ग पर शव रखकर जाम लगा दिया। जाम लगने से दोनों ओर वाहनों की कतार लग गई। इस दौरान यात्रियों को गर्मी में परेशानी हुई।

ग्रामीण मृतक के परिजनों को मुआवजा, टैंकर चालक को गिरफ्तार कर जेल भेजे जाने व स्कूल के पास स्पीड ब्रेकर बनवाने की मांग कर रहे थे। जाम लगने की सूचना पर एसडीएम अवनीश त्यागी व थाना प्रभारी सुनिल कुमार पुलिस बल के साथ मौके पर पहुंचे। कई थानों, कोतवाली देहात, बढ़ापुर, नगीना देहात, धामपुर की पुलिस को भी मौके पर बुला लिया गया। एसडीएम अवनीश त्यागी ने ग्रामीणों को आश्वासन देकर समझाकर डेढ़ घंटे के बाद जाम खुलवाया। बाद में पुलिस ने शव पोस्टमार्टम के लिए भिजवा दिया। पुलिस ने टैंकर को कब्जे में ले लिया है।

जाम लगाकर हंगामा कर रहे परिजनों व ग्रामीणों को समझाती पुलिस। ● अमृत विचार

दुखद

- स्कूल में पढ़कर पैदल ही घर लौट रहा था विवेक, तभी हुआ हादसा
- टैंकर चालक को हिरासत में लेने के बाद खुलवाया जाम

दो बाइकों की भिड़ंत में होमगार्ड के पुत्र की मौत, दूसरा घायल

चांदपुर, अमृत विचार : क्षेत्र में दो बाइकों की आमने-सामने की भिड़ंत में एक व्यक्ति की मौत हो गई। जबकि दूसरा बाइक सवार गंभीर रूप से घायल हो गया। उसे सीएचसी में भर्ती कराया गया था। जहां से घायल की हालत गंभीर देखते हायर सेंटर रेफर कर दिया है। चांदपुर-पैजनिया मार्ग स्थित गांव खेड़की से पहले दो बाइकों की आमने-सामने की भिड़ंत हो गई। दोनों घायलों को सीएचसी स्याऊ में भर्ती कराया गया। जहां डॉक्टर ने एक बाइक चालक अमित कुमार (30) निवासी गांव खेड़की को मृत घोषित कर दिया। गंभीर रूप से घायल फैसल (25) पुत्र मुन्ने खान को हायर सेंटर रेफर कर दिया है। बताया गया है कि मृतक अमित होमगार्ड विरेन्द्र सिंह का पुत्र है, जो गांव खेड़की से चांदपुर आ रहा था। गांव हतांई निवासी फैसल अपने घर जा रहा था।

शादी समारोह में जा रहे युवक की हादसे में मौत, भाभी जख्मी

संवाददाता, बढ़ापुर

अमृत विचार : क्षेत्र में सड़क दुर्घटना में बाइक सवार युवक की मौत हो गई। वह भाभी को लेकर एक शादी समारोह में शामिल होने जा रहा था।

गांव टांडा साहूवाला निवासी देशराज सिंह पुत्र लेखराज सिंह हरियाणा के गुरुग्राम में रहकर जुते चप्पल की दुकान चलाता था। तीन दिन पहले शादी के लिए लड़की पक्ष ने देशराज को घर बुलाया गया था। लड़की पक्ष ने देशराज को देख व पसंद कर लिया था। शनिवार को देशराज के परिजन लड़की को देखने के जाएंगे। लेकिन इससे पहले ही गुरुवार देर रात मंडावर क्षेत्र के एक गांव में एक रिश्तेदार के यहां शादी में शामिल होने की बात कहकर देशराज अपनी भाभी को लेकर घर से निकला था।

गांव चंदक के पास हादसे में बाइक सवार देशराज की मौत हो गई। शुक्रवार को उसका शव गांव पहुचा तो परिवार में कोहराम मच गया।

पिता ने नाबालिग से किया दुष्कर्म

शेरकोट, अमृत विचार : नगर के एक मोहल्ले में पिता ने अपनी 14 वर्षीय पुत्री के साथ दुष्कर्म किया। पीड़िता ने अपनी मां को आपबीती बताई तो शुक्रवार को महिला ने पुलिस से शिकायत की। इसके बाद पुलिस ने आरोपी को गिरफ्तार कर लिया। आरोपी पीड़ित पुत्री कक्षा-10 की छात्रा है।

बताया गया कि नगर क्षेत्र निवासी किशोरी कक्षा-10 में पढ़ती है। व्यवहार में परिवर्तन व गुमशुम रहने पर जब उसकी मां ने उससे पूछताछ की तो उसने आपबीती बताई। उसने मां को बताया कि अब्बू कुछ दिन से चाकू दिखा डरा धमकाकर उसके साथ दुष्कर्म कर रहे है। मां ने घटना की शिकायत पुलिस से की। पुलिस ने रिपोर्ट दर्ज कर आरोपी पिता को गिरफ्तार किया। आरोपी आटा चक्की चलाने का काम करता है।

मतगणना से पहले दुरुस्त कराएं व्यवस्थाएं

कार्यालय संवाददाता, बिजनौर

अमृत विचार : जिलाधिकारी अंकित कुमार अग्रवाल ने लोकसभा चुनाव की मतगणना प्रक्रिया को निष्पक्ष और पारदर्शी रूप से कराने के लिए तैयारी करने के निर्देश दिए हैं। उन्होंने अधिकारियों से कहा कि मतगणना स्थल का निरीक्षण करें। वहां कोई कमी नजर आए तो तत्काल उसे दूर कराना कराएं। अधिकारी जिम्मेदारियों का पूर्ण निष्ठा, निष्पक्षता के साथ निर्वहन करें।

कलेक्ट्रेट सभागार में शुक्रवार को डीएम अकित कुमार अग्रवाल ने लोकसभा चुनाव के मतगणना कार्य को कराने के संबंध में बैठक की। उन्होंने कहा कि मतगणना स्थल के बाहर जन सामान्य के लिए टिनशेड, ठंडा पानी, अस्थायी शौचालय की व्यवस्था करें। गर्मी में किसी को असुविधा न हो। उन्होंने मुख्य चिकित्साधिकारी से कहा कि मतगणना स्थल पर स्वास्थ्य विभाग की टीमें, एंबुलेंस की व्यवस्था कराएं। इस दौरान मुख्य विकास अधिकारी पूर्ण बोरा, अपर जिलाधिकारी प्रशासन विनय कुमार, अरविंद कुमार सिंह, वान्या सिंह, जिला सूचना विज्ञान अधिकारी नंद किशोर आदि रहे।

बैठक में मौजूद जिलाधिकारी अंकित अग्रवाल व अन्य। ● अमृत विचार

जीवन में उन्नति के लिए अनुशासन जरूरी: लीना

संवाददाता, नहटौर

अमृत विचार : ऑक्सफोर्ड पब्लिक सीनियर सेकेंडरी स्कूल में हुए समारोह में स्कूल हेड गर्ल, हेड बॉय व विभिन्न हाउस के कैप्टेन, कक्षा मॉनिटर, सांस्कृतिक सचिव और पदाधिकारियों शपथ दिलाई गई।

कक्षा-12 विज्ञान वर्ग से विदित चौधरी, कक्षा-12 पीसीबी से साक्षी त्यागी को हेड गर्ल, अवनी चौधरी को सेक्रेटरी, गौरी त्यागी को डिप्टी सेक्रेटरी, यश वत्सल को डिसीपिलिन हेड, अनुष्का त्यागी को डिप्टी डिसीपिलिन हेड, अस्मित त्यागी को स्पोटर्स कैप्टेन चुना गया। इनके अलावा साइम खान को सुभाष हाउस का कैप्टन, एना चौधरी को वाइस कैप्टेन, गर्वित त्यागी को मौलाना हाउस का कैप्टेन और कक्षा 10 बी से हिफ्जा को वाइस कैप्टेन, जुनैद सैफी को टैगोर हाउस का कैप्टेन बनाया गया। स्कूल क प्रबंध निदेशिका लीना सिंघल ने कहा कि जीवन के हर क्षेत्र में उन्नति के लिए अनुशासन और दायित्व का होना आवश्यक है। प्रधानाचार्य इदरीस अहमद ने सभी छात्र-छात्राओं के उज्ज्वल भविष्य की कामना की। इस दौरान मोनोजीत विश्वास, अमित शर्मा, त्रिमोहन गंगोत्री, महबूब आलम, अनुज कुमार, जूनियर विंग कॉर्डिनेटर तब्बसुम जैद्री, ललित कुमार, रणवीर सिंह, सचिन कुमार, नेहा मेहरोत्रा, क्षितिज चौधरी, नवनीत चौधरी आदि उपस्थित रहे।

शपथ ग्रहण समारोह में मौजूद विद्यार्थी व शिक्षक-शिक्षिकाएं।

अमरोहा

वोट डालने के बाद बुजुर्ग महिला की मौत

कार्यालय संवाददाता, अमरोहा

अमृत विचार : मतदान करने के बाद घर लौट रही बुजुर्ग महिला की हार्ट अटैक से मौत हो गई। जिलाधिकारी ने महिला की मौत पर दुख जताया और उनके परिवार को हर संभव मदद का भरोसा दिलाया।

जिले में शुक्रवार को मतदान हुआ। मोहल्ला शिवद्वारा निवासी आमना खातून (72) पत्नी शरीफ अहमद नगर के बूथ नंबर 35 पर मतदान करने पहुंचीं। वोट डालने के बाद वह घर लौट रही थीं तभी रास्ते में अचानक वह बेहोश होकर गिर गईं। महिला को सड़क पर गिरता देख लोगों की भीड़ जमा हो गई। उन्हें पास के अस्पताल में भर्ती कराया। जहां डॉक्टर ने बुजुर्ग महिला को मृत घोषित कर दिया। डॉक्टर ने बताया कि महिला की मौत हार्ट अटैक से हुई है। जिलाधिकारी राजेश कुमार त्यागी ने महिला की मौत पर दुख जताया।

महिला की मौत के बाद घर पर मौजूद सीएमओ व तहसीलदार। ● अमृत विचार

दो बाइकों की भिड़ंत में किसान की जान गई

हसनपुर, अमृत विचार : रिश्तेदारी से घर लौट रहे किसान की सड़क हादसे में मौत हो गई। यह हादसा गुरुवार रात करनखाल लिंक मार्क पर कालका देवी मंदिर के सामने हुआ। कोतवाली क्षेत्र के गांव कालका वाली डगरौली निवासी लाला सिंह (55) बाइक से घर लौट रहा था। कालका देवी मंदिर के सामने बाइक ने उसकी बाइक को टक्कर मार दी। इससे उनकी मौत हो गई। प्रभारी निरीक्षक सनोज प्रताप सिंह ने बताया कि बाइकों की भिड़ंत में एक व्यक्ति की मौत हुई है। शव पोस्टमार्टम के लिए भिजवाया गया है। तहरीर पर मामला दर्ज किया जा रहा है।

झुंडी माफी और पंजू सराय के लोगों ने किया चुनाव का बहिष्कार

हसनपुर/नौगावां सादात, अमृत विचार: हसनपुर क्षेत्र के गांव झुंडी माफी में मुख्य मार्ग के निर्माण को लेकर ग्रामीणों ने चुनाव का बहिष्कार कर प्रदर्शन किया। घटना की सूचना के बाद एसडीएम और सीओ ने पहुंचकर ग्रामीणों से वार्ता की। उन्होंने 15 दिन के बाद मार्ग निर्माण का आश्वासन दिया तो डेढ़ घंटे बाद ग्रामीणों ने मतदान शुरू किया। प्रदर्शन करने वालों में श्याम सिंह, सोमपाल, खजान, डालचन्द्र, मुकेश, हुलासी, सुरेन्द्र, जितेन्द्र, मदन, सुरेश, दयाराम, होराम, संजय आदि मौजूद रहे। उधर, नौगांवा सादात क्षेत्र के पंजू सराय के ग्रामीणों ने नगर पालिका अमरोहा द्वारा लगाए गए कूड़े ढेरों से नाराज होकर मतदान का बहिष्कार किया। अधिकारियों ने ग्रामीणों को समझाया और डेढ़ घंटे बाद मतदान शुरू कराया।

सैदनगली में निशान दिखाते भाजपा जिला महामंत्री अभिनव कौशिक, साथ में अन्य।

मतदान के लिए बूथों पर लगी कतार

संवाददाता, सैदनगली

अमृत विचार: नगर पंचायत सैदनगली तथा आसपास के क्षेत्र में मतदान शांतिपूर्वक संपन्न हो गया। भाजपा के जिला महामंत्री अभिनव कौशिक और मुख्यमंत्री के पूर्व ओएसडी अभिषेक कौशिक ने अपने परिवार के साथ मतदान किया।

दयानंद इंटर कॉलेज के आठ मतदान केंद्रों पर मतदाताओं को पानी पीने की कोई व्यवस्था नहीं की गई। लोग धूप में लंबी-लंबी लाइनों में खड़े रहे और उत्साह के साथ मतदान करते रहे। महिलाओं ने भी लाइनों में खड़े होकर मतदान किया।

पूर्व सांसद और विधायक ने डाले अपने वोट

गजरौला, अमृत विचार : विधायक राजीव तरारा ने अपने मताधिकार का प्रयोग किया। पूर्व सांसद देवेन्द्र नागपाल व उनकी पत्नी अंशु नागपाल ने अपने दोनों पुत्रों के साथ शिव इंटर कालेज के मतदान केंद्र पर वोट डाला।

सार-संक्षेप

थ्रेसर में फंसकर महिला के सिर के बाल उखड़े

हसनपुर, अमृत विचार : गांव दौलतपुर कलां निवासी ओमवती पत्नी राम सिंह शुक्रवार को थ्रेसर मशीन से गेहूं की गहाई करी रही थीं। इस दौरान उसके सिर के बाल मशीन की बेल्ट में फंस गए। इससे सिर की खाल और बाल उखड़ गए। मशीन बंद करने के बाद परिजनों ने महिला को निजी अस्पताल में भर्ती कराया गया। जहां हालत नाजुक होने पर चिकित्सकों ने उसे हायर सेंटर रेफर कर दिया। महिला की हालत नाजुक बनी हुई थी।

ट्रैक्टर-ट्रॉली में भरे गेहूं के लांक में लगी आग

हसनपुर, अमृत विचार : गांव फतेहपुर खादर के रहने वाले किसान बलेश पांच बीघा गेहूं की फसल का लांक ट्रैक्टर-ट्राली में भर ला रहे थे। तभी खेत के ऊपर से गुजर रही हाईटेंशन लाइन की चपेट में आकर ट्राली में भरे लांक में आग लग गई। आग लगती देख ट्रैक्टर चालक ने कूदकर अपनी जान बचाई। जब तक ग्रामीणों ने आग पर पानी डालकर बुझाया। तब तक लांक जलकर नष्ट हो गया। पीड़ित बलेश ने बताया कि आग लगने से गेहूं का लांक जल गया है। घटना की सूचना राजस्व प्रशासन को दी गई है।

माता रानी के जागरण में झूमे भक्त

मुबारिजपुर, अमृत विचार : ब्लाक गंगेश्वरी क्षेत्र के गांव गुरैठा खादर में गुरुवार रात मां भगवती का जागरण हुआ। इसमें भक्तों ने मां की महिमा पर आधारित भेंट सुनी। भक्तों ने मां भगवती के दरबार में अर्जी लगाकर आशीर्वाद प्राप्त किया। जागरण का आरंभ दीपक पुत्र सोदान ने हवन पूजन कराकर किया। सभी भक्तों की अरदास लगाई गई। अरदास के बाद माता रानी की अखंड ज्योति प्रज्वलित की। सर्वप्रथम माता रानी की आरती, मां सरस्वती की आराधना की। कार्यक्रम के बाद माता के भजनों का सिलसिला शुरू हुआ। गायक कलाकारों ने प्यारा सजा है तेरा द्वार भवानी, भक्तों की लगी है कतार भवानी..। चलो बुलावा आया है माता ने बुलाया है..। शेर पर सवार होके आजा शेरोवलिए.., बेटा बुलाए फौरन दौड़ी चली आये मा..जैसे भजनों की प्रस्तुति से जागरण के माहौल को भक्तिमय कर दिया।

रेलवे स्टेशन पर अधेड़ का मिला शव

गजरौला, अमृत विचार : रेलवे स्टेशन के गेट पर शुक्रवार दोपहर अज्ञात अधेड़ का शव मिलने से सनसनी फैल गई। सूचना मिलने पर मौके पर पहुंची पुलिस ने शव पोस्टमार्टम के लिए भेज दिया। शहर के रेलवे स्टेशन के गेट पर शुक्रवार को एक अज्ञात अधेड़ का शव मिला। आसपास के लोगों ने सूचना पुलिस को दी। मौके पर राहगीरों की भीड़ जमा हो गई। पुलिस ने शव की शिनाख्त कराने का प्रयास किया, लेकिन शिनाख्त नहीं हो सकी। मौके पर राहगीरों ने बीमारी से अधेड़ की मौत होने की आशंका जताई। प्रभारी निरीक्षक हरीश वर्धन ने बताया कि शव पोस्टमार्टम के लिए भेज दिया गया है। शव की शिनाख्त कराने का प्रयास किया जा रहा है। पोस्टमार्टम रिपोर्ट आने पर आगे की कार्रवाई की जाएगी।

जोया में होटल में लगी आग

डिडौली, अमृत विचार : कस्बे में पूर्व चेयरमैन के लकड़ी के कारखाने में आग लगने से सड़क किनारे होटल व कबाड़ी की दुकान में भी आग लग गई। आग लगने से होटल में रखे तीन सिलेंडर भी फट गए। आग की लपटें आसमान को छूने लगी। इससे हड़कंप मच गया। सूचना पर फायर बिग्रेड ने आग पर काबू पाया। पास में चल रहे मतदान केंद्रों में भी भगदड़ मच गई। कस्बे में ओबरब्रिज के पास पूर्व चेयरमैन जाहिद हुसैन का लकड़ी का कारखाना है। कारखाने के आगे सड़क किनारे मोहल्ला इकबाल नगर निवासी शमसुद्दीन का खाने का होटल है। इसी के बराबर में अजीजनगर निवासी सदाकत अली की कबाड़ी की दुकान है। लोकसभा चुनाव को लेकर लोग मतदान करने जा रहे थे। लकड़ी के गोदाम में लपटे निकलने लगी। इसी बीच खाने के होटल व कबाड़ी की दुकान में भी आग पकड़ ली देखते ही देखते लपटे आसमान को छूने लगी। इसी बीच एक एक कर तीन सिलेंडरों के फटने से हड़कंप मच गया। पास ही ब्लाक परिसर व प्राथमिक विद्यालय में चल रहे मतदान में भी हड़कंप मच गया। वोट डालने आए लोग घटना स्थल की ओर दौड़ने लगे। पुलिस की सूचना पर फायर बिग्रेड ने बमुश्किल आग पर काबू पाया। पूर्व चेयरमैन ने आग लगने से लगभग एक लाख का नुकसान बताया है।

ईवीएम लेकर जाते मतदानकर्मी। ● अमृत विचार

ईवीएम जमा करने के लिए मंडी समिति में जुटे कर्मचारी

कार्यालय संवाददाता, अमरोहा

अमृत विचार : लोकसभा चुनाव का मतदान शांतिपूर्ण रूप से संपन्न होने के बाद देर शाम कर्मचारी ईवीएम जमा करने के लिए मंडी समिति में पहुंचे।

जहां कड़ी सुरक्षा के बीच ईवीएम व वीवीपैट स्ट्रांग रूम में जमा की गईं। शुक्रवार को दूसरे चरण का मतदान हुआ। अमरोहा लोकसभा सीट की पांच विधानसभा क्षेत्र में कड़ी सुरक्षा के बीच मतदान कराया गया।

मतदान पूरा होने के बाद पीठासीन अधिकारी व अन्य कर्मचारियों ने प्रत्याशियों के एजेंट के सामने ईवीएम को सील किया। कर्मचारी ईबीएम को लेकर मंडी समिति पहुंचे। यहां स्ट्रांग रूम में ईवीएम रखवा गया।

हसनपुर और धनौरा में शांतिपूर्ण हुआ मतदान

हसनपुर/मंडी धनौरा, अमृत विचार: नगर क्षेत्र के बूथों पर मतदान सुबह सात बजे से शाम छह बजे तक हुआ। दोपहर को कुछ गर्मी होने के करण मतदान की रफ्तार धीमी रही। नगर के 52 बूथों पर मतदान बड़े ही शांति पूर्ण ढंग से हुआ। श्रीमती सुखदेवी इंटर कॉलेज प्राथमिक विद्यालय लालबाग, राजकीय कन्या इंटर कॉलेज के बूथों पर सुबह से लगी लाइन शाम तक नहीं टूटी। उधर, मंडी धनौरा क्षेत्र में सुबह मतदान को लेकर युवाओं में उत्साह दिखाई दिया। धीरे धीरे मतदान की गति धीमी हो गई। शाम के बाद मतदान ने स्पीड पकड़ी। मतदान को लेकर प्रशासन अलर्ट दिखाई दिया।

वोट डालते शिक्षाविद ने फेसबुक पर की पोस्ट:

हसनपुर, अमृत विचार: रहरा के एक गांव में वोट डालते हुए ईवीएम के फोटो सोशल मीडिया पर वायरल किए गए। वरिष्ठ शिक्षाविद ने अपने परिवार के साथ प्राथमिक विद्यालय में मत का प्रयोग किया और बाद में उन्होंने ईवीएम एवं मतदान केंद्र के बाहर खड़े अपने परिवार का फोटो फेसबुक पर लोड कर दिया।

दो प्रत्याशियों के बस्तों से रुपये गायब

संवाददाता, हसनपुर

अमृत विचार: दो प्रत्याशियों के बस्तों से रुपये गायब होने की चर्चा से नगर में राजनीतिक हलचल मच गई। हालांकि दोनों प्रत्याशियों के पार्टी पदाधिकारी इस मामले में कुछ भी कहने को तैयार नहीं है।

प्रत्याशियों के बस्तों में रखे रुपये गायब होने की चर्चा दिन भर रही। बताया जा रहा है कि एक प्रत्याशी ने अपने बस्तों में चार 4500 रखे थे। उसमें से ढाई हजार रुपये गायब कर दिए गए। दूसरे प्रत्याशी ने अपने बस्ते में 2000 रखे थे। उसमें से 1000 रुपये गायब थे। जब इस बारे में पार्टी कार्यकर्ताओं को पता चला तो उनमें रोष फैल गया। इस मामले में पार्टी संगठन के नेताओं से फोन पर बात की गई तो उन्होंने मामला की जानकारी से इनकार कर दिया।

मतदाता सूची से नाम गायब, भड़के लोग : क्षेत्र के गांव भदौरा में मतदान के दौरान मतदाता सूची से नाम गायब होने पर कई लोग निराश हो गए। किरणपाल ने मतदान के लिए अपनी पर्ची की तलाश की तो सूची में नाम तो था, लेकिन उस पर डिलीटेड लिखा था। इससे किरणपाल को निराशा हुई। किरणपाल भारतीय किसान संघ के सदस्य हैं।

उन्होंने मामले की शिकायत जिलाध्यक्ष कृष्ण कुमार शर्मा से की है। उन्होंने कहा कि मृतक होने या कही दूसरी जगह वोट होने की स्थिति में ही डिलीटेड लिखा जाता है। लेकिन किरणपाल के साथ ऐसा कुछ नहीं है। जांच कराकर कार्रवाई कराई जाएगी। मत प्रतिशत घटाने के लिए स्वयं चुनाव आयोग भी जिम्मेदार है। वाहन चालकों को मतदान से वंचित रखा गया है। सरकारी कर्मचारियों को मतदान करने का मौका दिया जाता है।

मतदान को लेकर युवाओं में रहा उत्साह

अमरोहा, अमृत विचार : मतदान के लिए युवाओं में उत्साह दिखा। राजकीय कन्या इंटर कॉलेज में पहली बार मतदान करने पहुंची साक्षी ने बताया कि उन्होंने विकास और शिक्षा के लिए मतदान किया है। प्राथमिक विद्यालय देहरी बुजुर्ग में देव गुर्जर ने पहली बार मतदान किया। उन्होंने शिक्षा, विकास, महंगाई को ध्यान में रखकर मतदान किया। राजकीय इंटर कॉलेज में आयुष अग्रवाल ने कहा कि महंगाई, बेरोजगारी और शिक्षा को लेकर मतदान किया है। विनोद कुमार ने बताया कि उन्होंने पहली बार मतदान किया। मॉडल पब्लिक स्कूल के मतदान केंद्र पर विनीता कुमारी कहा कि शिक्षा और विकास को लेकर मतदान किया। वैशाली गुप्ता ने बताया कि बेरोजगारी, महंगाई और शिक्षा को लेकर मतदान किया है।

रोडवेज बस अड्डे पर पसरा सन्नाटा

अमरोहा, अमृत विचार : लोकसभा चुनाव में मतदान के चलते शुक्रवार को रोडवेज बस अड्डे पर सन्नाटा रहा। इससे यात्री बसों के लिए भटकते रहे। क्षेत्रीय सहायक प्रबंधक मोहम्मद शफी ने बताया कि मतदान के दिन राष्ट्रीय अवकाश होने के कारण चालक-परिचालक मतदान करने के लिए अपने घरों को चले गए हैं। स्टाफ न होने से बसों का संचालन नहीं हो पाया।

यस्य कृत्यं न विघ्नन्ति शीतमुष्णं भयं रतिः।
समृद्धिरसमृद्धिर्वा स वै पण्डित उच्यते ॥

जो व्यक्ति सरदी-गरमी, अमीरी-गरीबी, प्रेम-धृणा इत्यादि विषय परिस्थितियों में भी विचलित नहीं होता और तटस्थ भाव से अपना राजधर्म निभाता है, वही सच्चा ज्ञानी है।

संपादकीय

चीन पर दबाव

अमेरिका रूस की मदद रोकने के लिए लगातार चीन पर दबाव बना रहा है। इसके चलते दोनों देशों के बीच रिश्ते फिर से बिगड़ गए हैं। अमेरिका के विदेशमंत्री एंटनी ब्लिंकन ने शुक्रवार को चीन के राष्ट्रपति शी चिनफिंग और अन्य वरिष्ठ चीनी अधिकारियों से मुलाकात की। दोनों नेताओं की यह मुलाकात अमेरिका और चीन के बीच विभिन्न द्विपक्षीय, क्षेत्रीय और वैश्विक मुद्दों पर विवादों को दूर करने की कोशिश के तहत हुई है। ब्लिंकन ने कहा कि उन्होंने चिनफिंग से चीन द्वारा रूस को की जा रही आपूर्ति को लेकर अपनी चिंताओं से अवगत कराया। चीन मशीन और माइक्रो इलेक्ट्रॉनिक की आपूर्ति कर रहा है जिसका इस्तेमाल यूक्रेन के खिलाफ युद्ध में रूस रक्षा पंक्ति को मजबूत करने में कर रहा है। चिनफिंग से मुलाकात के बाद ब्लिंकन ने संवाददाताओं से कहा अगर चीन मदद न करे तो रूस यूक्रेन में लड़ाई जारी रखने में मुश्किल का सामना करेगा। गौरतलब है कि हाल ही में चीन और रूस ने आर्थिक और व्यापार सहयोग को बढ़ाने का फैसला लिया है। इस पर अमेरिका ने एतराज जताते हुए कहा रूस के रक्षा उद्योग को आपूर्ति करना न केवल यूक्रेन की सुरक्षा को खतरा पैदा करता है बल्कि यूरोप की सुरक्षा को भी खतरे में डालता है। परंतु अमेरिका के एतराज को चीन ने सिरे से खारिज कर दिया। अमेरिका ने कहा था कि अगर रूस को यूक्रेन में बढ़त मिलती है तो वह चीन को जिम्मेदार ठहराएगा।

इस पर चीन ने कहा कि वह रूस के साथ अपने संबंधों पर आलोचना या दबाव स्वीकार नहीं करेगा। ऐसे में चीन के राष्ट्रपति व अमेरिका के विदेशमंत्री की मुलाकात खास अहमियत रखती है। दोनों देशों के बीच मतभेदों के बढ़ने के बावजूद हाल के महीनों में बातचीत के दौर में वृद्धि हुई है। फिर भी दोनों देशों के नेताओं की टिप्पणी मतभेदों की एक लंबी सूची का संकेत देती है जिसमें ताइवान और दक्षिण चीन सागर, व्यापार और मानवाधिकार, रूस के लिए चीन का समर्थन और 'सिंथेटिक ओपिओइड प्रीकर्सर' का उत्पादन और निर्यात शामिल है। उधर चीन के विदेश मंत्री वांग यी ने कहा कि चीन की मांग सुसंगत है और वह हमेशा एक-दूसरे के मूल हितों का सम्मान करने की वकालत करता है। अमेरिका को चीन के आंतरिक मामलों में हस्तक्षेप नहीं करना चाहिए, चीन के विकास को दबाना नहीं चाहिए, और जब चीन की संप्रभुता, सुरक्षा और विकास हितों की बात आती है तो चीन की लाल रेखाओं पर कदम नहीं उठाना चाहिए। यानि दोनों देशों के बीच मतभेद अधिक गंभीर होते जा रहे हैं और वैश्विक सुरक्षा को खतरा पैदा कर रहे हैं। चीन और अमेरिका को द्वेषपूर्ण प्रतिस्पर्धा में शामिल होने के बजाय साझा आधार तलाशना चाहिए।

जनतंत्र में राजतंत्र के षड्गुणों की महिमा बरकरार

कमलाकांत त्रिपाठी
पूर्व आईआरएस

आधुनिक बुर्जुआ जनतंत्र (आगे से जनतंत्र) यूरोप में पैदा हुआ और राजतंत्र की कोख से पैदा हुआ। ब्रिटिश गृह युद्ध (1612-1660), ब्रिटेन की गौरवशाली क्रांति (1688), और फ्रांसीसी क्रांति (1789) इसके प्रसव के प्रमुख कालखंड बनाते हैं। उपनिवेशों के माध्यम से ही यह दुनिया के अन्य देशों में फैला।

संसद में सत्ता पक्ष और विपक्ष का द्वंद्व, उनकी प्रतियोगिता हर चुनाव क्षेत्र की ज़मीनी समस्याओं के आलोक में हो, उनके नीतिगत समाधान और उसकी भिन्नता की दिशा परिलक्षित करे। सत्ता का संघर्ष महज़ वाग्जाल और स्टंट न होकर इन समस्याओं के समाधान के परिप्रेक्ष में हो। संसद चिल्लपों का अड्डा बनने के बजाय उसकी बहसें जनता की ठोस, ज़मीनी समस्याओं के निदान के, जनता के विकास के, उसके रास्ते की समस्याओं के परिप्रेक्ष्य में हो। संसद सांसदों की वाक्पटुता के प्रदर्शन के बजाय जनता की समस्याओं का, जनता का प्रतिबिंब बने। जनतंत्र को भीड़तंत्र और भेड़तंत्र में अंतरित होकर निकृष्ट शासन प्रणाली साबित होने से बचाने का शायद यही विकल्प है।

हमारी महान संस्कृति की तरह हमारा जनतंत्र भी महान और उदार है। परंपरावादी, अतीतजीवी, भविष्यदर्शी, सर्व-समावेशी सब कुछ एक साथ है। कितने एहतियात से उसने राजतंत्र, सामंतवाद, पूंजीवाद, बुर्जुआ जनतंत्र और जनता के जनतंत्र सबको अपने सीने से लगा रखा है। मिलेगी कहीं ऐसी मिसाल?

आधुनिक बुर्जुआ जनतंत्र (आगे से जनतंत्र) यूरोप में पैदा हुआ और राजतंत्र की कोख से पैदा हुआ। ब्रिटिश गृह युद्ध (1612-1660), ब्रिटेन की गौरवशाली क्रांति (1688), और फ्रांसीसी क्रांति (1789) इसके प्रसव के प्रमुख कालखंड बनाते हैं। उपनिवेशों के माध्यम से ही यह दुनिया के अन्य देशों में फैला। यह अपने पूर्ववर्ती राजतंत्र के गुणों-अवगुणों से सर्वथा मुक्त नहीं हो सकता था, नहीं हुआ।

राजतंत्र में सत्ता पाने और सत्ता में बने रहने के लिए इस देश में षड्गुणों की अहम भूमिका होती थी-संधि, विग्रह (नुक़सान पहुंचाना), यान (आक्रमण करना), आसन (उपेक्षा करना), संश्रय (आत्म-समर्पण करना) और द्वैधीभाव (संधि और विग्रह के छद्म भाव में बने रहना)। जनतंत्र में लगभग सभी राजनीतिक दल चुनावों के पूर्व घोषणा-पत्र (एक बड़ा दल अंग्रेजी के मैनीफ़ेस्टो शब्द का 'राष्ट्रवादी' तरजुमा कर उसी को 'संकल्प-पत्र' कहता है) जारी करते हैं। उसमें बहुत उदात्त, कभी-कभी यथार्थ और संभाव्य के बंधनों से मुक्त लोक-लुभावन कार्यक्रमों का सुमधुर समावेश होता है। घोषणा-पत्र / संकल्पपत्र जारी करने की रिवायत है, इसलिए जारी किया जाता है। कोई भी चलते पुर्जे वाला दल उसके भरोसे नहीं बैठा रहता। वे तो सत्ता-प्राप्ति/ सत्ता-संरक्षण के उपरोक्त षड्गुणवादी उपायों में निरंतर, अहर्निश लीन रहते हैं। माने, जनतंत्र में राजतंत्र के षड्गुणों की महिमा बरकरार है।

जनतंत्र का जन्म उस समय हुआ जब उद्योग-व्यापार से अर्जित संपत्ति के चलते अस्तित्व में आया एक ऐसा 'मध्य वर्ग' (आज का मध्यवर्ग नहीं) विकसित हो गया था जो उच्च (सामंत) वर्ग से सत्ता छीनना चाहता था। इस बुर्जुआ मध्य वर्ग के वर्चस्व से भी जनतंत्र कभी मुक्त नहीं हो सका। होता क्या है कि राजनीतिक दल बुर्जुआ मध्यवर्ग से प्रकट या गुप्त चंदा वसूलते हैं और उसी के सहारे सामान्य जनता का वोट बटोरने की जुगत भिड़ाते हैं। यह समीकरण चल गया तो सरकारी ख़ज़ाने से चक्रवृद्धि ब्याज के साथ चंदे को काइंड में लौटा देते हैं। फिर सामान्य जनता के कल्याण लिए भी कुछ करना ही पड़ता है। इसके लिए वे काम करने का एक विकल्प निकाल लेते हैं। बातें करने की कला का नाम ही (बुर्जुआ) जनतंत्र है। कभी-कभी बाय डिफ़ॉल्ट कुछ काम भी हो जाता है, बाक़ी रिक्ति पूर्ति बातों से ही करनी पड़ती है। लिहाज़ा, व्यवहार में जनतंत्र के धनतंत्र में अंतरित होने की संभावना लगातार बनी रहती है।

इसी के समाहार के लिए साम्यवादी व्यवस्था प्रकाश में आई जिसका लक्ष्य बुर्जुआ जनतंत्र की जगह जनता का जनतंत्र लागू करना था। किंतु दुरूह और अकाट्य मानव स्वभाव की सीमाओं से टकराकर वह चूर-चूर हो गई।

जैसे किसी धर्म या वाद को जिस तरह के अनुयायी मिलते हैं, व्यवहार में वह वैसे ही हो जाता है, उसी तरह किसी संविधान को अमल में लाने के लिए जिस तरह के लोग मिलते हैं, संविधान भी वैसा ही हो जाता है। भारतीय संविधान की प्रारूप-समिति के अध्यक्ष डॉ. आंबेडकर को संविधान-सभा की समापन बहस में इस रहस्य का खुलासा करना पड़ा था। तो जनतंत्र के विचलन के विरुद्ध संविधानवाद भी बहुत असरदार कवच साबित नहीं होता, मानव-स्वभाव की बाध्यकारी सीमाओं के सामने वह भी हाथ जोड़ लेता है।

गांधी के नेतृत्व में देश के आजादी की जो लड़ाई लड़ी गई थी, उसके बाद आजाद भारत संसदीय लोकतंत्र की आवश्यकता भारतीय समाज और अर्थव्यवस्था में मौलिक परिवर्तन लाने के लिए एक सशक्त विकल्प के रूप में महसूस की गई थी। आजादी के रजत जयंती वर्ष तक आते आते जनसामान्य यह स्पष्टतः महसूस करने लगा था कि जिस व्यवस्था में वह जीने के उपक्रम में है, क्या वह लोकतांत्रिक है? क्या संसद और विधानसभा लोकतंत्र के वाहक रह गए हैं? आम आदमी की रोटी और आजादी राजनीती की शिकार होती चली गई। जो राजनीति आम आदमी की भाषा हो सकती थी वह मात्र एक तरकीब बन कर रह गई। इस व्यवस्था के बदलाव के लिए एक नायक की तलाश थी।

जनतंत्र के संचालन में पुराने यूनान के प्रत्यक्ष जनतांत्रिक युग की परंपरा-सॉफ़िज़्म-का भी कुछ तत्व हमेशा बना रहा। सॉफ़िस्ट्स का एक दार्शनिक स्कूल था। बाद में वह दर्शन के उद्देश्य-ज्ञान से प्रेम-से फिसलकर सत्ता की युक्ति बन गया। सॉफ़िज़्म का प्रशिक्षण देने के स्कूल खुल गए। सॉफ़िज़्म का केंद्रीय तत्व वाक्चातुर्य से सही को ग़लत और ग़लत को सही की प्रतीति उत्पन्न करने की कला बन गया। यूनान के प्रत्यक्ष जनतंत्र में अपना करियर बनाने के इच्छुक नवयुवक इन स्कूलों में प्रशिक्षण प्राप्त करने लगे। राजनीतिक दलों के नेता आज भी उन स्कूलों में दी गई शिक्षा का समुचित पालन कर रहे हैं। बिना स्कूल का मुंह देखे। नेतागण सॉफ़िज़्म में जितने माहिर होते हैं चुनाव-प्रचार में उतना ही उनका सिक्का चलता है। बस उन्हें एक नई संज्ञा से सुशोभित कर दिया गया है-स्टार प्रचारक। राजनीतिक दलों में एक अजूबा देखने में आता है। वे अपनी गलतियों के लिए तो परिस्थितियों को ज़िम्मेदार बताते हैं और दूसरों की ग़लतियों के लिए उन्हें धूर्त, मक्कार और बदमाश कहते हैं। कोई भी पैमाना पहले अपने ऊपर लागू करना चाहिए न? यह तो सीधे-सीधे दोमुंहापन हुआ।

अरस्तू ने जनतंत्र को सबसे उत्तम शासन प्रणाली बताने के साथ उसके इस भीड़तंत्री या भेड़तंत्री संस्करण को सबसे निकृष्ट शासन प्रणाली बताया था। भ्रष्ट व निरंकुश राजतंत्र और भ्रष्ट व निरंकुश कुलीनतंत्र से भी निकृष्ट। इस भेड़तंत्र से हम आम को इमली और इमली को आम सिद्ध करने का चमत्कार कर सकते हैं। निर्दोष को अपराधी और अपराधी को निर्दोष सिद्ध कर देना तो बाएं हाथ का खेल है। विकल्प क्या है? है भी या नहीं? हर सांसद संसद-सत्र के समय को छोड़कर अपने अपने क्षेत्र में रहे। घर पर दरबार लगाने या डाक बंगले में आराम करने नहीं, लगातार भ्रमण करने। वहां के लोगों का काम करने-कराने के लिए।

संसद में सत्ता पक्ष और विपक्ष का द्वंद्व, उनकी प्रतियोगिता हर चुनाव क्षेत्र की ज़मीनी समस्याओं के आलोक में हो, उनके नीतिगत समाधान और उसकी भिन्नता की दिशा परिलक्षित करे। सत्ता का संघर्ष महज़ वाग्जाल और स्टंट न होकर इन समस्याओं के समाधान के परिप्रेक्ष में हो। संसद चिल्लपों का अड्डा बनने के बजाय उसकी बहसें जनता की ठोस, ज़मीनी समस्याओं के निदान के, जनता के विकास के, उसके रास्ते की समस्याओं के परिप्रेक्ष्य में हो। संसद सांसदों की वाक्पटुता के प्रदर्शन के बजाय जनता की समस्याओं का, जनता का प्रतिबिंब बने। जनतंत्र को भीड़तंत्र और भेड़तंत्र में अंतरित होकर निकृष्ट शासन प्रणाली साबित होने से बचाने का शायद यही विकल्प है।

प्रसंगवश

अद्वैत दर्शन के प्रणेता

प्रो. विवेकानंद तिवारी
अध्यक्ष, आंबेडकर पीठ एचपीयू, शिमला

आद्य शंकराचार्य सनातन धर्म की विश्व व्यापी महानता के उदार प्रवक्ता थे। उन्होंने वैदिक धर्म को अनंत युगों का स्थायित्व देकर उसे अत्यंत सुदृढ़ नींव प्रदान की। हिंदू धर्म का दर्शन चिरस्थायी है और सम्पूर्ण विश्व के लिए मंगलकारी है।

वैदिक सनातन धर्म की पुनर्स्थापना करने वाले महान दार्शनिक आदि शंकराचार्य आचार्य शंकर का आविर्भाव ऐसी विषम परिस्थिति में हुआ, जब सनातन हिंदू धर्म बलहीन, विध्वंश और विच्छिन्न हो गया था तथा विदेशी आक्रमण हो रहे थे। उन्होंने अपनी विद्वता एवं तप बल से बौद्ध विद्वानों को पराजित किया। श्री मंडन मिश्र जैसे विद्वानों को भी उन्होंने शास्त्रार्थ में पराजित कर शिष्य बनाया। उन्होंने 16 वर्ष की आयु में महान कार्यों को संपादित किया।

वे 32 वर्ष के संक्षिप्त जीवन काल में भारत वर्ष के सुदूर जनपदों का भ्रमण कर सुप्त प्राय समाज को जागृत किया। अपने जीवन काल में उन्होंने अनेक ग्रंथ लिखे तथा मंदिरों का जीर्णोद्वार कराया। धर्म की सत्ता निरंतर बनी रहे और आध्यात्मिक मूल्यों का उत्कर्ष होता रहे इस दृष्टि से महान भविष्य दृष्टा ने भारत वर्ष के चार धार्मिक केंद्रों में मठों की स्थापना की। अल्पायु में ही संपूर्ण भारतवर्ष का तीन बार पैदल भ्रमण कर बख़ूबी समझा और निरंतर साधना के बल पर प्रत्यक्ष अनुभव किया था। संभवतः यही कारण रहा कि वे राष्ट्रीय एकता एवं अखंडता के स्थाई, मान्य एवं व्यावहारिक सूत्र और सिद्धांत देने में सफल रहे। पूरब से पश्चिम तथा उत्तर से दक्षिण तक राष्ट्र को एकता एवं अखंडता के सुदृढ़ सूत्र में पिरोने में उन्हें सफलता मिली। सुदूर दक्षिण में जन्म लेकर भी वे संपूर्ण भारतवर्ष की रीति, नीति, प्रकृति एवं प्रवृत्ति को भली-भांति समझ पाए।

वेदों, उपनिषदों, पुराणों एवं महाकाव्यों में बताया गया है कि ईश्वर सृष्टि के कण-कण में विद्यमान हैं। भारतीय दर्शन के अनुसार आत्मा, परमात्मा एवं संपूर्ण ब्रह्मांड एक-दूसरे से गहरे जुड़े हैं। जड़-चेतन, चर-अचर सभी प्राणियों में एक ही परम तत्व को देखने और पाने की दृष्टि भारतवर्ष में सदा से रही है।

आद्य शंकराचार्य ने इसका प्रत्यक्ष अनुभव किया था। इस ज्ञान, अनुभव एवं साधना के बल पर ही वे समय की धारा में स्वाभाविक रूप से आए भ्रम एवं भटकाव तथा भेद एवं संघर्ष आदि को पहचानकर, उसे दूर कर पाए। उन्होंने उस समय प्रचलित विभिन्न मत, पंथ, जाति आदि के बीच समन्वय स्थापित कर अद्वैतवाद का दर्शन दिया। उनका अद्वैत दर्शन सब प्रकार के भेद, संघर्ष, अलगाव व दूरी को मिटाकर आत्मा को परमात्मा, जीव को ब्रह्म तथा व्यक्ति-व्यक्ति को प्रकृति और पर्यावरण से जोड़ने का माध्यम है।

उन्होंने मनुष्य को छोटे-छोटे स्वार्थों एवं संकीर्णताओं से ऊपर उठाया तथा उसकी संवेदना को विस्तार दिया। उन्होंने बताया और समझाया कि मनुष्य यदि स्वार्थ एवं संकीर्णताओं से ऊपर उठ जाए तो वह संपूर्ण सृष्टि के साथ गहरा आत्मिक संबंध स्थापित कर सकता है। उनके विचारों ने मनुष्य की चेतना को ऊपर उठाकर उसे उदार एवं श्रेष्ठ बनाने का कार्य किया। उनके अनुसार बाहरी संसार में जो भेद या अलगाव दिखाई देता है, वह अज्ञानता के कारण है। सत्य का साक्षात्कार हो जाने या सच्चा ज्ञान जान लेने पर यह भेद-बुद्धि अपने-आप समाप्त हो जाती है और सारा संसार उसी परम ब्रह्म का अभिव्यक्त स्वरूप जान पड़ता है, जिसे आध्यात्मिक भाषा में नाम रूपात्मक जगत कहते हैं। सही मायने में उनका अद्वैत दर्शन देश, काल, परिस्थिति आदि सब प्रकार की मानव निर्मित सीमाओं से परे एक विश्व-दर्शन है, जिसमें संपूर्ण धरती एवं मानवता के कल्याण का भाव निहित है।

आद्य शंकर के समन्वयकारी दर्शन ने उस समय प्रचलित भिन्न-भिन्न वैचारिक एवं धार्मिक धाराओं को भी सनातन धारा में सम्मिलित कर लिया। बौद्ध एवं जैन मतावलंबियों को भी वे सनातन के साथ लाने में लगभग सफल रहे। उन्होंने ऐसा राष्ट्रीय एवं सांस्कृतिक बोध दिया कि दक्षिण के कांची-कालड़ी-कन्याकुमारी-श्रृंगेरी आदि में पैदा हुआ व्यक्ति कम-से-कम एक बार अपने जीवन में उत्तर के काशी-केदार-प्रयाग-बद्रीनाथ की यात्रा करने की इच्छा रखता है तो वहीं पूरब के जगन्नाथपुरी का रहने वाला पश्चिम के द्वारकाधीश-सोमनाथ की यात्रा कर स्वयं को धन्य समझता है। देश के चार कोनों पर चार मठों एवं धामों की स्थापना कर उन्होंने एक ओर देश को एकता एवं अखंडता के मजबूत सूत्रों में पिरोया तो दूसरी ओर विघटनकारी शक्तियों एवं प्रवृत्तियों पर लगाम लगाया।

जेल में मुलाकात का एक दिन

अमिता शरीन
प्रयागराज

खुदा न खास्ता कोई दूसरी सरकार आ गई तो क्या जेल की ये निर्मम व्यवस्था इंसानों को इंसान समझने लगेगी? सरकारें बदलने से क्या ये निर्मम व्यवस्था बदलेगी?

आज एक बार फिर से जेल जाना हुआ। लखनऊ सेंट्रल जेल। बिंदा, अनिता, कृपा शंकर और बृजेश से मिलने। सुबह 8 बजे से लाइन में लगे लगे साढ़े 9 बजे मुलाकात की पर्ची कटी। जेल का सर्वर डाउन था। मोबाइल से कनेक्शन लेकर काम चल रहा था। खैर, पर्ची कटी किसी तरह। हमारे ठीक आगे एक महिला खड़ी थी। उन्होंने आधार को दोनो तरफ फोटोकॉपी नहीं कराया था। उसकी पर्ची नहीं कटी वह मिन्नतें करती रह गई कि वह बहुत दूर से आई है। लेकिन नहीं सुनना था तो नहीं सुना। क्या आधार नंबर से उसका वेरिफिकेशन नहीं किया जा सकता।

फिर शुरू हुआ अपनी बारी का इंतज़ार। मुलाकात की पहली पर्ची आई 11.30 पर। हमारा नाम उसमें नहीं था। विडंबना यह कि पर्ची में जो नाम पुकारे जा रहे थे उनमें बहुतायत मुस्लिमों का था। दलित ओबीसी भी थे। चंद नाम शुक्ला तिवारी के भी थे। इंतज़ार जारी रहा। पहली मुलाकात कर के लोग वापस आ गए। पर्ची फिर भी नहीं आई। 5 साल का एक बच्चा बार बार अपनी मां से पूछ रहा था कि पापा कब मिलेंगे? वहां एक तरफ ऑनलाइन पर्चियां कट रही थी वहीं मुलाकातियों से अंगूठा लगवाया जा रहा था। एक साथ सौ साल आगे और सौ साल पीछे। कन्फ्यूज्ड भारत का एक और नमूना। 42 डिग्री तापमान। गरमागरम लू के थपेड़े गाल, आंख और दिमाग तीनों को जला रहे थे। अपनों से पलभर मिलने का तनाव अलग से था।

आखिर इंतज़ार ख़त्म हुआ। तकरीबन 12.40 दोपहर में हमारी पर्ची आई। मुलाकात कक्ष में पहुंची तो अनिता और बिंदा आ चुकी थीं। उधर पुरुषों की गैलरी में कृपा और बृजेश भी थे। जब हम जेल में थे तो पहले मुलाकात कक्ष में जेल की भाषा में अडगड़े लगे थे। हम हाथ बढ़ा कर अपनों से हाथ मिला सकते थे। यह स्पर्श अगली मुलाकात तक बना रहता। हमारे रहने के दौरान ही उस पर एक जाली लगा दी गई। फिर भी हम एक उंगली निकाल कर अपनों को छूने की कोशिश करते और उंगलियों के पोरों पर स्पर्श ले कर जाते। अब जब इनसे मिलने आए तो देखा कि उस जाली के एक फीट बाद एक और जाली लगा दी जेल प्रशासन ने। आलम ये कि गला फाड़ कर चिल्ला चिल्ला कर बात करनी पड़ती है। पुरुषों की गैलरी में इतना शोर होता है कि सारी आवाज़ें आपस में टकरा कर वहीं फैल जाती। कोई बात करना संभव नहीं। जेल में सुधार का मतलब होता है बंदियों और उनके परिजनों की मुश्किलें और बढ़ा देना। ये स्टेट का सेडिस्ट एप्रोच है। अनिता और बिंदा की तकलीफें भी बढ़ गई हैं। पहले दोनों सहेलियां साथ में एक बैरक में थीं। अब उन्हें अलग-अलग हातों में डाल दिया गया है। और अब दोनों हातो के लोग एक दूसरे से नहीं मिल सकते। दोनो ही वहां स्वास्थ्य की परेशानियों से जूझ रही हैं। कृपा शंकर और बृजेश दोनो को अतिसंवेदनशील वार्ड में तन्हाई में रखा गया है। उन्हें किसी से मिलने की इजाज़त नहीं है। ऐसा क्यों है इसका जवाबदेह कोई नहीं। शायद एटीएस के निर्देश पर ऐसा किया गया होगा। कोर्ट कचहरी की अपनी तकलीफें अलग है। अव्वल तो वकील तय करना मुसीबत का काम है। वकील है तो डेट नहीं, डेट है तो सुनवाई नहीं, सुनवाई है तो भी हमारी कोई सुनवाई नहीं।

इसी बीच 15 मिनट बीत गए। न जी भर के देख पाए, न ही सुकून से बात हुई। चलो चलो का शोर मचने लगा। हम भारी मन से वहां से चल दिए। बाहर निकलते वक्त कुछ औरतें ज़ार ज़ार रो रही थीं। एक युवती की आंखें नम थी। गोद में बच्ची थी। मैंने उससे पूछा कौन है आपका जिससे आप मिलने आई थी तो कहा ' मानो तो बहुत कुछ है न मानो तो कुछ भी नहीं'। दुख की सियाही उसके चेहरे पर पुत गई। न जाने क्या बात हुई होगी दोनों में। मैंने आगे पूछना उचित नहीं समझा। हमारे ये चारों साथी इंसानियत को प्यार करने वाले राजनीतिक सामाजिक बंदे हैं, जेल में उन्हें महज एक बंदी में रिड्यूस कर दिया गया है, जिनके कोई अधिकार नहीं। फिर उनके सामानों का झोला जमा करने की एक और लाइन।

धधकती लू में फाइनली हम ढाई बजे बाहर निकले। 15 मिनट की मुख्तसर सी मुलाकात के लिए सुबह 8 बजे से 3 बजे तक जेल कैंपस में रहे। मन कसैला हो गया। पिछली बार बिंदा ने पोस्ट से किताब भेजने को कहा था। होली के दो तीन दिन पहले हमने 3 किताबें मय डिक्शनरी स्पीड पोस्ट की थी जो आज तक डिलीवर नहीं हुई। दूसरे राउंड की पोलिंग है हो चुकी है। खुदा न खास्ता कोई दूसरी सरकार आ गई तो क्या जेल की ये निर्मम व्यवस्था इंसानों को इंसान समझने लगेगी? सरकारें बदलने से क्या ये निर्मम व्यवस्था बदलेगी?

सोशल फोरम

बेचने की कला

मुकेश नेमा
वरिष्ठ लेखक

बेचने की कला हो तो आप गाय का मूत्र बेच दें। बाबा बेच ही रहे हैं। पर सब इतने कलाकार नहीं होते। सब इतने चतुर होते तो दुनिया कैसे चलती। बाज़ारों में रौनक कहां से आती। दुकानदारी में दो पक्ष होते हैं। एक बेचने वाला एक खरीदने वाला। सौदा हो जाए इसलिए इनमें से एक का गधा होना ज़रूरी है और वो निश्चित रूप से ख़रीदार ही होता है। बेचने वाला लच्छेदार बाते बनाता है। यकीन दिलाता है खरीदने वाले को कि वो जो बेच रहा है वो उसके ज़िंदा रहने के लिए कितना ज़रूरी है। बेची जाने वाली चीज उसकी रूखी सूखी ज़िंदगी को कितना तर कर सकती है। वो जो बेच रहा है वो कितनी आरामदायक है और उसकी उपस्थिति ग्राहक की साख इज़्ज़त में कितना इज़ाफ़ा कर सकती है। जादूगर होता है बेचने वाला। सम्मोहन जानता है। ग्राहक जान ही नहीं पाता कि उसने अपना क्रेडिट कार्ड कब बेचने वाले के हाथ मे थमा दिया है। वो बस खरीदता है। खरीदी चीज को ढो कर लाता है घर और फिर यह सोचता है कि इसका क्या किया जाए। बाते बनाने में ,बेचने में उस्तादी हासिल हैं गुजरातियों को। अब बताइए, अहमदाबाद का एक चतुर आदमी गधी का दूध सात हज़ार रूपये लीटर बेच रहा है और लोग लाईन लगा कर खरीद भी रहे हैं। वही बातों की जलेबियां। बातें भी कैसी कैसी। गधी के दूध मे फलाने विटामिन है, एलर्जी दूर होती है इससे। बच्चों के लिए फायदेमंद है। मुमकिन है इनमें से कुछ बातें सही भी हों। यह भी पता है हमें कि क्लियोपेट्रा नहाती थी गधी के दूध से। पर गधी का दूध यदि गौ माता के दूध से महंगा बिकने लगे तो हम दुनिया को क्या मुंह दिखाएंगे। और फिर हमारे यहां कायदा यह कि जिसका दूध पिया जाता है वो हमारे लिए अम्मा जितनी सम्मानीय होती है। ऐसे मे हमें गधी और उसके सबसे नज़दीकी रिश्तेदार गधे को देखने का नज़रिया भी बदलना होगा। हालांकि मुश्किल वक्त में गधे को बाप बनाने का रिवाज है हमारे यहां, पर अब बाजार चाहता है कि हम यह बात सार्वजनिक रूप से भी मान लें। हमें जो बताना था बता चुके आपको। जहां तक हमारी बात है, राम राम कहिए।

-फेसबुक वॉल से

विश्व के सबसे बड़े सांप का जीवाश्म

डॉ. अरविंद मिश्र
वरिष्ठ विज्ञान संचारक

भारतीय सर्पविदों ने गुजरात के एक कोयले के खदान से ऐसे सांप का जीवाश्म खोज निकाला है जो विश्व में अब तक के सबसे बड़े सांप होने की दावेदारी में आ गया है। इसका वैज्ञानिक नाम भी पुराकथाओं के वासुकि सर्प पर रखा गया है जो शिव के गले का हार है और जिसके बारे में कहा गया है कि समुद्र मंथन के वक्त मंदराचल पर्वत को मथानी बनाने के लिए वासुकि को ही रस्सी के रुप में इस्तेमाल किया गया था। श्रीकृष्ण ने भी कहा है कि, "सर्पाणामस्मि वासुकिः।(श्रीमद्भगवद्गीता 10.28)। जाहिर है कि हमारी लोकस्मृति में ऐसे ही विशाल सांपों की छवि रची बसी हुई है जो कभी भारत भूमि पर विचरण करते थे। और इसलिए ही अनेक पुराकथाओं में उनका उल्लेख हुआ है। शोधकर्ताओं ने अभी पिछले हफ्ते ही पता लगाया कि भारत में यह प्राचीन बड़ा सांप एक टन वजन का रहा होगा जो एक स्कूल बस से भी लंबा रहा होगा। कोयला खदान के पास मिले जीवाश्मों के अनुसार इसकी लंबाई 36 फीट (11 मीटर) से लेकर 50 फीट (15 मीटर) तक है। यह सबसे बड़े ज्ञात उस सांप के समान है, जो मूल रूप से कोलंबिया में पाया गया था और लगभग 42 फीट (13 मीटर) लंबा था। यानि वासुकि से लंबाई में कम। कथित वासुकि भारतीय धरती पर यही कोई 4.7 करोड़ वर्ष पहले विचरता था। वैज्ञानिकों ने उचित ही इसका नामकरण वासुकि इंडिकस किया है। इसकी रीढ़ की हड्डी से पता चलता है कि यह 15 मीटर तक लंबा हो रहा होगा। हालांकि इसकी केवल कुछ रीढ़ की हड्डी ही बरामद की गई थी, लेकिन शोधकर्ताओं का अनुमान है कि यह निश्चय ही 15 मीटर तक लंबा रहा होगा।

वर्ष 2005 में, भारतीय प्रौद्योगिकी संस्थान रुड़की के सुनील बाजपेयी सहित जीवाश्म विज्ञानी पश्चिमी भारत के गुजरात में एक कोयला खदान में जीवाश्मों की खोज कर रहे थे। बाजपेयी कहते हैं, 'हम वास्तव में इस इलाके में शुरुआती व्हेल के जीवाश्मों की खोज कर रहे थे, लेकिन हमें न केवल व्हेल बल्कि सांपों सहित कई अन्य कशेरुकी जीवाश्म मिले।' खोजे गये जीवाश्मों में 27 कशेरुकाओं का एक संग्रह था, जिनकी लंबाई 6 सेंटीमीटर और चौड़ाई 11 सेंटीमीटर थी। भारतीय प्रौद्योगिकी संस्थान रुड़की के देबाजी दत्ता कहते हैं कि उनके बड़े आकार और इस तथ्य के कारण कि उनकी शारीरिक रचना कुछ हद तक खदान की तलछट से अस्पष्ट थी, पहले माना जाता था कि ये किसी प्रकार के विलुप्त मगरमच्छ के हैं। किंतु करीब से विश्लेषण करने के बाद, दत्ता और बाजपेयी अब मानते हैं कि कशेरुकाएं मैड्सोइडे नामक एक विलुप्त परिवार के एक बहुत बड़े सांप की ही है। अब विलुप्त हो गयी एक अन्य प्रजाति टाइटेनोबोआ सेरेजोनेंसिस से इसकी कशेरुकाएं थोड़ी बड़ी हैं। शोधकर्ताओं का कहना है कि यह संभवतः एक घात लगाने वाला शिकारी रहा होगा जो स्थलीय या अर्ध-जलीय वातावरण में रहता था, जैसे कि दलदलों में।

आज के कई बड़ी प्रजातियों के अजगरों की लंबाई भी 15 फीट पाई जाती है। आधुनिक समय के सांपों के डेटा का उपयोग करते हुए, जो उनके कशेरुकाओं के आकार की तुलना समग्र लंबाई से करते हैं, दत्ता और बाजपेयी का अनुमान है कि वासुकि इंडिकस 10.9 से 15.2 मीटर के बीच था। हालांकि यह संभावित रूप से टाइटेनोबोआ से अधिक लंबा है, लेकिन शोधकर्ता इस बात पर जोर देते हैं कि हमारे पास किसी भी मैड्सोईड सांप का पूरा कंकाल नहीं है, इसलिए यह जानना असंभव है कि उनकी लंबाई और कशेरुकाओं का आकार जीवित प्रजातियों के समान ही सहसंबंधित होगा या नहीं। न्यूयॉर्क के रोचेस्टर में नाज़रेथ विश्वविद्यालय में जैकब मैककार्टनी कहते हैं, 'जब भी आप उपलब्ध डेटा सेट से परे अनुमान लगा रहे हों, तो हमेशा सावधानी बरतनी चाहिए।' लेकिन इस नई प्रजाति की कशेरुकाएं अपेक्षाकृत बहुत बड़ी हैं। चलिए, भारत ने अब सांपों के मामले में भी अपना सिक्का दुनिया में जमा दिया है।

मां की सीख

प्रो. जगदीश्वर चतुर्वेदी
कोलकाता

केन्या के सुप्रसिद्ध धावक अबेल मुताई ओलंपिक प्रतियोगिता के अंतिम राउंड मे दौड़ते वक्त अंतिम लाइन से एक मीटर ही दूर थे और उनके सभी प्रतिस्पर्धी पीछे थे। अबेल ने स्वर्ण पदक लगभग जीत ही लिया था, इतने में कुछ गलतफहमी के कारण वे अंतिम रेखा समझकर एक मीटर पहले ही रुक गए। उनके पीछे आने वाले स्पेन के इव्हान फर्नांडिस के ध्यान में आया कि अंतिम रेखा समझ नहीं आने की वजह से वह पहले ही रुक गए। उसने चिल्लाकर अबेल को आगे जाने के लिए कहा लेकिन स्पेनिश नहीं समझने की वजह से वह नहीं हिला। आखिर में इव्हान ने उसे धकेलकर अंतिम रेखा तक पहुंचा दिया। इस कारण अबेल का प्रथम तथा इव्हान का दूसरा स्थान आया। पत्रकारों ने इव्हान से पूछा "तुमने ऐसा क्यों किया? मौका मिलने के बावजूद तुमने प्रथम क्रमांक क्यों गंवाया?" इव्हान ने कहा "मेरा सपना है कि हम एक दिन ऐसी मानवजाति बनाएंगे जो एक दूसरे को मदद करेगी ना कि उसकी भूल से फायदा उठाएगी। और मैंने प्रथम स्थान नहीं गंवाया। पत्रकार ने फिर कहा "लेकिन तुमने केनियन प्रतिस्पर्धी को धकेलकर आगे लाया। इसपर इव्हान ने कहा "वह प्रथम था ही। यह प्रतियोगिता उसी की थी।"

पत्रकार ने फिर कहा, "लेकिन तुम स्वर्ण पदक जीत सकते थे।" इव्हान ने कहा, "उस जीतने का क्या अर्थ होता। मेरे पदक को सम्मान मिलता? मेरी मां ने मुझे क्या कहा होता?

संस्कार एक पीढ़ी से दूसरी पीढ़ी तक आगे जाते रहते हैं। मैंने अगली पीढ़ी को क्या दिया होता? दूसरों की दुर्बलता या अज्ञान का फायदा न उठाते हुए उनको मदद करने की सीख मेरी मां ने मुझे दी है।"

पूर्वोत्तर राज्यों में विकास और कल्याणकारी योजनाओं के सहारे भाजपा गठबंधन की 25 में 20 से अधिक सीटें जीतने की कोशिश

कनेक्टिविटी से टी और टूरिज्म बढ़ा मिटी दिलों की दूरी

पर्वतों, नदियों, पहाड़ों, झीलों और चाय के बागानों के साथ हरियाली से सम्पन्न भरपूर प्राकृतिक सौंदर्य वाले पूर्वोत्तर के सेवन सिस्टर्स समेत आठ राज्यों में लोकसभा की कुल 25 सीटें हैं। इनमें अकेले असम में 14 सीटें हैं। मणिपुर, अरुणाचल प्रदेश, मेघालय और त्रिपुरा में 2-2 सीटें हैं, जबकि नागालैंड, सिक्किम और मिजोरम में लोकसभा की एक-एक सीट है। पहले चरण में यहां 14 लोकसभा सीटों पर मतदान हो चुका है।

मनोज त्रिपाठी

अमृत विचार: दूसरे चरण में शुक्रवार को असम में पांच सीटों के साथ मणिपुर और त्रिपुरा की एक-एक सीट पर वोट डाले गए। अब असम की शेष बची चार सीटों पर तीसरे चरण में सात मई को मतदान होगा। प्रधानमंत्री नरेंद्र मोदी ने कहा था कि पूर्वोत्तर न तो दिल्ली से दूर है और न ही दिल से, तो भाजपा के 10 साल के शासन में यहां आया बदलाव अब जमीन पर नजर आता है। सबसे बड़ी बात यह है कि मोदी सरकार के कार्यकाल में देश के इस हिस्से में सड़क, रेल और हवाई यात्रा की कनेक्टिविटी पहले से काफी बढ़ गई है। केंद्र सरकार की योजनाओं का लाभ लोगों तक पहुंच रहा है। मणिपुर की हिंसा को छोड़ दें तो पूर्वोत्तर राज्यों के कई अलगाववादी संगठन समझौता कर मुख्यधारा में लौट चुके हैं। बीते दस वर्षों में 11 शांति समझौतों पर दस्तखत हुए हैं। एक आंकड़े के मुताबिक 2014 से अब तक करीब 10 हजार विद्रोहियों ने आत्मसमर्पण किया है। पूर्वोत्तर में असम सहित कई राज्यों की अर्थव्यवस्था में पर्यटन (टूरिज्म) और चाय (टी) का बड़ा योगदान है, तो इस दिशा में भी कनेक्टिविटी बेहतर होने का लाभ मिल रहा है। लोकसभा चुनाव में प्रचार के दौरान भी टी और टूरिज्म उद्योग से जुड़े मुद्दों का जोर रहा। भाजपा ने चाय बागान, टूरिज्म और कनेक्टिविटी की दिशा में किए गए काम गिनाकर आगे का विजन सामने रखा और कहा कि आज पूर्वोत्तर पीएम मोदी के कारण ही देश के बाकी हिस्से से दूरी मिटाकर दिल से जुड़ गया है। पार्टी को इसी के बूते पूरा भरोसा है कि पिछली बार से और बेहतर प्रदर्शन करने में सफल हो पाएगी।

असम में सीटों के नए परिसीमन से पड़ सकता नतीजों पर असर

- पूर्वोत्तर के सबसे बड़े राज्य असम जहां से लोकसभा की 14 सीटें आती हैं, को पूर्वोत्तर भारत का प्रवेश द्वार कहा जाता है। इस राज्य की पहचान चाय के बागान हैं। बांग्लादेश, भूटान और म्यांमार जैसे देश इस राज्य की सीमा से जुड़े हैं। इस बार राज्य में परिसीमन के बाद लोकसभा चुनाव में सभी 14 सीटों के समीकरण बदल चुके हैं। लोकसभा की 14 में दो सीटें एसटी उम्मीदवारों के लिए और एक सीट एससी उम्मीदवार के लिए आरक्षित है। सीटों के नए परिसीमन का असर चुनाव नतीजों में देखने को मिल सकता है। असम में 2014 के चुनाव में भाजपा ने सात सीटें और साल 2019 के चुनाव में नौ सीटें जीती थीं। कांग्रेस दोनों बार के चुनाव में 3-3 सीटें जीतने में ही सफल हो पाई थी। असम में बदरुद्दीन अजमल की पार्टी एआईयूडीएफ 2014 के चुनाव में तीन सीटें जीतने के बाद 2019 में एक सीट पर ही सिमट गई थी। राज्य में दूसरे चरण में शुक्रवार को दर्रांग-उदलगुरी, डिफू, करीमगंज, सिलचर, नागांव में वोट डाले गए हैं। अब सात मई को कोकराझार, धुबरी, बारपेटा और गुवाहाटी लोकसभा सीट पर मतदान होना है।
- 2024 का लोकसभा चुनाव राज्य में भाजपा और कांग्रेस के साथ ही यहां सक्रिय क्षेत्रीय दलों के लिए महत्वपूर्ण हो गया है, क्योंकि भाजपा अपनी स्थिति में और सुधार करने के लिए कड़ी मेहनत कर रही है, तो कांग्रेस की कोशिश वोट प्रतिशत में सुधार करके ज्यादा सीटों पर कब्जा जमाने की है। इस बार असम की 14 सीटों में से 11 पर भाजपा के उम्मीदवार चुनाव लड़ रहे हैं। तीन सीटों पर भाजपा के सहयोगी दल असम गण परिषद (एजीपी) और यूनाइटेड पीपुल्स पार्टी लिबरल (यूपीपीएल) के उम्मीदवार किस्मत आजमा रहे हैं। राज्य में परिसीमन के बाद कलियाबोर सीट खत्म होकर नई सीट काजीरंगा बनाई गई थी। कलियाबोर सीट खत्म होने से वहां के सांसद कांग्रेस के गौरव गोगोई को जोरहाट जाना पड़ा। जहां उनका कड़ा मुकाबला भाजपा सांसद तपन कुमार गोगोई से हुआ है। डिब्रूगढ़ में सर्वादानंद सोनोवाल और लुरिनज्योति के बीच सीधी टक्कर हुई। यहां से भाजपा ने सांसद रामेश्वर तेली की जगह केंद्रीय मंत्री सर्बानंद सोनोवाल को मैदान में उतारा था।

त्रिपुरा में मोथा पार्टी का समर्थन मिलने से इस बार भी भाजपा खिला सकती कमल

- त्रिपुरा में भाजपा ने सीपीएम को 2017 के विधानसभा चुनाव में सत्ता से बाहर कर दिया था। इसके बाद साल 2019 में लोकसभा चुनाव में दोनों लोकसभा सीटें भी जीत ली थीं। इस बार के लोकसभा चुनाव में भी भाजपा दोनों सीटों पर कब्जा बरकरार रखना चाहती है। इस बार उसे प्रमुख विपक्षी दल टिपरा मोथा पार्टी का समर्थन है। इसका नेतृत्व त्रिपुरा के पूर्व शाही परिवार के प्रमुख प्रद्योत बिक्रम माणिक्य देबबर्मा कर रहे हैं। इससे भाजपा का प्रभाव बढ़ गया है। इसका असर शुक्रवार को पूर्वी त्रिपुरा की सीट पर मतदान में नजर भी आया। दोनों सीटों पर कांग्रेस और माकपा गठबंधन है। लेकिन जानकार भाजपा प्रत्याशी पूर्व सीएम विप्लव देब और पूर्व महारानी कृति सिंह देबबर्मा की जीत तय मान रहे हैं।

असम में एक फीसदी वोट कम मिलने पर कांग्रेस के हाथ से निकल गईं छह सीटें

- असम में 2014 के लोकसभा चुनाव में भाजपा का वोट शेयर 36 प्रतिशत था, तब पार्टी को सात सीटें मिली थीं। कांग्रेस को 35.40 प्रतिशत वोट मिले, लेकिन उसके हाथ तीन सीट ही आई थीं। 2019 के चुनाव में भाजपा ने नौ सीटें जीतीं और 36.05% वोट शेयर प्राप्त किया, जबकि कांग्रेस 35.44% वोट शेयर के साथ एक बार फिर तीन सीटों पर सीमित रह गई। अन्य दो सीटों पर बदरुद्दीन अजमल की ऑल इंडिया यूनाइटेड डेमोक्रेटिक फ्रंट (एआईयूडीएफ) और एक निर्दलीय उम्मीदवार ने कब्जा कर लिया।

किरन रिजिजू के सामने नबाम तुकी नहीं बनते नजर आए चुनौती

- अरुणाचल प्रदेश की दो सीटों में से 2014 में भाजपा और कांग्रेस एक-एक सीट जीती थी, लेकिन 2019 में भाजपा दोनों सीटों पर कब्जा करने में सफल रही। भाजपा की कोशिश इस बार भी 2019 का परिणाम दोहराने की है। अरुणाचल प्रदेश में पूर्व और पश्चिम दो सीटें हैं। यहां पूर्व से तापिर गाओ व पश्चिम सीट से केंद्रीय मंत्री किरेन रिजिजू सांसद हैं। दोनों ने इस बार भी चुनाव लड़ा है। रिजिजू के खिलाफ कांग्रुस ने पिछला चुनाव हारने वाले नबाम तुकी को ही उतारा तो तापिर गाओ का सामना कांग्रेस के बोसीराम सिरम से हुआ है। यहां विधानसभा चुनाव के लिए भी साथ में वोट पड़े हैं, जिनमें भाजपा 10 सीटें पहले ही निर्विरोध जीत चुकी है। भाजपा की दोनों सीटों पर फिर से जीत की संभावनाएं जताई जा रही हैं।

36.05 % 2019 के चुनाव में असम भाजपा को मिले वोट और सीटें थीं नौ

35.44 % वोट शेयर के साथ कांग्रेस के हाथ आई थी केवल तीन सीटें

7.8 % वोट मिले थे बदरुद्दीन अजमल की पार्टी एआईयूडीएफ को

किरन रिजिजू।

गौरव गोगोई।

अगाथा संगमा।

25 पूर्वोत्तर राज्यों में कुल लोकसभा सीटें

19 एनडीए गठबंधन ने 2019 में जीती थीं

कांग्रेस की जमीन पर भाजपा का आधार आधा दर्जन राज्यों से हाथ हुआ था साफ

- कांग्रेस का ग्राफ पूर्वोत्तर में लगातार गिरता जा रहा है। 2009 के लोकसभा चुनाव में पार्टी को यहां की 13 सीटों पर जीत मिली थी जबकि 2019 में वह चार सीटों पर सिमट गयी। इसके दूसरी ओर भाजपा जिसने 2009 में सिर्फ चार सीटें जीती थी वह 2019 में 14 सीटों के आंकड़े पर पहुंच गई। 2019 के लोकसभा चुनाव में पूर्वोत्तर में कांग्रेस का प्रदर्शन बेहद खराब रहा। अरुणाचल प्रदेश, मणिपुर, मिजोरम, नागालैंड, सिक्किम और त्रिपुरा में आने वाली 9 लोकसभा सीटों से उसका सफाया हो गया।

मेघालय व नागालैंड में राजग गठबंधन को किया मजबूत

- भाजपा की कोशिश मेघालय की दोनों सीटें राजग के खाते में लाने की है। इसके लिए सीएम कॉनराड संगमा को कमान सौंप दी गई थी। मेघालय में कोनार्ड संगमा की नेशनल पीपुल्स पार्टी 2014 और 2019 में शिलांग में कांग्रेस को मात देने में नाकाम रही थी। भाजपा ने दोनों सीटें एनपीपी को दी हैं। इसी तरह नागालैंड की एक सीट भाजपा ने अपने राजग सहयोगी नेशलिस्ट डेमोक्रेटिक पीपुल्स पार्टी (एनडीपीपी) के हवाले कर दी थी।
- 2019 में भी यह सीट एनडीपीपी के पास थी। इस बार भी उसकी जीत के आसार बताए जा रहे हैं। यहां एनडीपीपी से डॉ. चुम्बेन मुरी और कांग्रेस से एसएस जमीर ने किस्मत आजमाई है।

मणिपुर में भाजपा को हो सकती थोड़ी मुश्किल

- हिंसा से प्रभावित मणिपुर में भाजपा ने इस बार फिर 2019 के फॉर्मूले को अपनाते हुए इनर मणिपुर से से केंद्रीय मंत्री आरके रंजन सिंह का टिकट काटकर राज्य में मंत्री बसंत सिंह को उतारा था। आउटर मणिपुर सीटभाजपा ने अपनी सहयोगी नगा पीपुल्स फ्रंट को दी है। 2014 में मणिपुर की दोनों सीटें कांग्रेस ने जीती थी, पर 2019 में पासा पलट गया था। इनर मणिपुर में वोट पड़ चुके हैं। आउटर मणिपुर में शुक्रवार को वोट डाल गए हैं। यहां इस बार भाजपा कांग्रेस की चुनौती में फंस सकती है। इसकी वजह यह है कि मणिपुर में राहुल गांधी दो बार आ चुके हैं। जिसका सकारात्मक असर देखने में आ रहा है।

सिक्किम सीट पर त्रिकोणात्मक संघर्ष, मिजोरम में नई पार्टी के हाथ लग सकती बाजी

- मिजोरम में लोकसभा चुनाव में भी नई और सत्ताधारी पार्टी जोरम पीपल्स मूवमेंट ने मजबूत उपस्थिति दर्ज कराई है। विधानसभा चुनाव में इस पार्टी ने मिजो नेशनल फ्रंट को हरा दिया था। इसी तरह सिक्किम की इकलौती सीट सिक्किम क्रांतिकारी मोर्चा के पास है। मोर्चा के इंद्रा हैंग सुब्बा का मुकाबला भाजपा के दिनेशचंद्र नेपाल व सिक्किम डेमोक्रेटिक फ्रंट के प्रत्याशी से हुआ है। त्रिकोणात्मक संघर्ष में मोर्चा की स्थिति मजबूत बताई जा रही है। सिक्किम में विधान सभा चुनाव के लिए भी वोट डाले गए हैं।

हिमंता बिस्वा सरमा हैं महत्पूर्ण कड़ी

- भाजपा ने पिछले कुछ सालों में पूर्वोत्तर में लगातार अपना आधार मजबूत किया है। इस काम में असम के मुख्यमंत्री हिमंता बिस्वा सरमा ने महत्वपूर्ण भूमिका निभाई है। तीखे तेवर और धारदार बयानों के साथ हिंदुत्व को खुले समर्थन ने उन्हें असम या पूर्वोत्तर से बाहर दूसरे राज्यों में भी भाजपा का स्टार प्रचारक बना दिया है। आज हिमंता बिस्वा सरमा की उत्तर प्रदेश के मुख्यमंत्री योगी आदित्यनाथ जैसी पहचान बनती जा रही है।

हम भी हैं जोश में... चुन ली नई सरकार

राजस्थान में कड़ी धूप के बीच इन महिलाओं ने उत्साह से मतदान किया और बूथ के बाहर परिचय पत्र और अंगुली दिखाई।

वोट डालने के लिए नाव से आना पड़ा तो क्या हुआ। असम के दर्रांग जिले में गाशबरी गांव की महिलाओं ने जमकर वोट डाले।

युवा कांग्रेस अध्यक्ष बीवी श्रीनिवास गैस सिलेंडर लेकर बेंगलुरू में समर्थकों के साथ वोट डालने पहुंचे।

दिग्गज भाजपा नेता रविशंकर को चुनौती दे पाएंगे डॉ. अंशुल

पटना। पटना साहिब लोकसभा सीट पर भाजपा के दिग्गज नेता रविशंकर के सामने कांग्रेस के टिकट पर उतरे लोकसभा की पूर्व स्पीकर मीरा कुमार के बेटे डॉ. अंशुल अभिजीत कड़ी चुनौती पेश कर पाएंगे, इसे लेकर जानकार संदेह जता रहे हैं। कांग्रेस ने लंबे इंतजार के बाद इस सीट पर दो दिन पहले ही डॉ. अंशुल का नाम घोषित किया है। पटना साहिब लोकसभा सीट पर जातीय समीकरण के आधार पर कायस्थों का दबदबा है जिनका झुकाव भाजपा के पक्ष में रहता है। कायस्थों के बाद यहां यादव और राजपूत वोटर सबसे ज्यादा हैं। पिपटना साहिब लोकसभा सीट 2009 में बनी थी। यहां पहला चुनाव फिल्मी स्टारों के बीच हुआ। भाजपा ने अभिनेता शत्रुघ्न सिन्हा को उतारा तो कांग्रेस ने अभिनेता शेखर सुमन पर दांव लगाया। जीत शत्रुघ्न सिन्हा की हुई। 2014 के लोकसभा चुनाव में भाजपा ने फिर अभिनेता शत्रुघ्न सिन्हा को मौका दिया, तो जवाब में कांग्रेस ने भोजपुरी फिल्म के अभिनेता कुणाल को उतारा। लेकिन इस बार भी जीत शत्रुघ्न सिन्हा की हुई। उन्हें 4,85,905 मत मिले। कांग्रेस उम्मीदवार कुणाल ने 2,20,100 मत पाए। लोकसभा चुनाव 2019 में भाजपा ने शत्रुघ्न सिन्हा को यहां से टिकट नहीं दिया, तो कांग्रेस ने उन्हें अपना उम्मीदवार बनाया। इस बार शत्रुघ्न सिन्हा को हार का सामना करना पड़ा। भाजपा के रवि शंकर जीते। उन्हें 6,07,5067 और शत्रुघ्न सिन्हा को 3,22,849 मत मिले।

लोकतंत्र का पर्व, मतदान का गर्व

यह नजारा महाराष्ट्र राज्य के थाणे जिला का है, यहां स्कूली छात्र-छात्राओं ने चुनाव आयोग की कम मतदान की चिंता कम करने के लिए आगे निकल कर मतदाता जागरूकता के लिए अनोखा कार्यक्रम किया। सैकड़ों छात्र-छात्राओं ने स्कूल के मैदान में 'आई वोट फार श्योर' लिखकर लोगों से मतदान अवश्य करने का नारा बुलंद किया।

बिलासपुर संसदीय सीट | भाजपा और कांग्रेस के बीच हमेशा होता आया मुख्य मुकाबला, लगातार चार जीतने का रिकार्ड पुन्नू लाल के नाम

बिलासपुर में 26 साल से लगातार खिल रहा कमल

चुनाव डेस्क

छत्तीसगढ़ प्रांत की बिलासपुर संसदीय सीट पर हर बार मुकाबला कांग्रेस और भाजपा के बीच ही होता है। बसपा इस मुकाबले को त्रिकोणीय बनाने की कोशिश तो करती है पर इसमें सफल नहीं हो पाती। उसके उम्मीदवार 50 हजार वोटों का आंकड़ा भी पार नहीं कर पाते हैं। यह सीट भाजपा का मजबूत गढ़ है। 1996 से लगातार यहां के मतदाता भाजपा की बयार में ही बह रहे हैं।

सूबे में सत्ता किसी भी दल की रही हो लेकिन यहां के मतदाताओं ने कभी भाजपा का साथ नहीं छोड़ा। यही वजह है कि भाजपा भी इस किले को बचाए रखने के लिए दिन-रात एक किए हुए है। इस संसदीय क्षेत्र में निर्णायक भूमिका अनुसूचित जाति और जनजाति के मतदाताओं की होती है। बसपा ने इस सीट से अश्विनी रजक को मैदान में उतारा है। वे मुकाबले को त्रिकोणीय तो बनाना चाहते हैं पर कितना कामयाब होंगे यह वक्त ही बताएगा।

2019 में भाजपा के अरुण साव ने कांग्रेस के अटल श्रीवास्तव को हराया था। अब अरुण सवा छत्तीसगढ़ सरकार में उप मुख्यमंत्री हैं। वह इसी संसदीय क्षेत्र की लोरमी विधानसभा सीट से विधायक हैं। इस संसदीय सीट पर इस बार भाजपा ने तोखन साहू को उम्मीदवार बनाया है। तोखन साहू लोरमी सीट से विधायक रहे हैं। इस बार उनका मुकाबला कांग्रेस के विधायक देवेंद्र यादव से है।

देवेंद्र यादव को उम्मीदवार बनाए जाने के बाद पार्टी में ही उनका विरोध हो रहा है।

हालांकि आंतरिक कलह को शांत करने के लिए उन्होंने एड़ी चोटी का जोर लगा दिया है। जबकि भाजपा उम्मीदवार तोखन साहू को जीत दिलाने के लिए पूरी भाजपा एकजुट होकर मैदान में उतर गई है। यहां तक कि उप मुख्यमंत्री भी रात दिन एक किए हुए हैं। भाजपा के लोग यहां के आदिवासी और दलित मतदाताओं को यह बताने में जुटे हुए हैं कि उनकी ही पार्टी आदिवासियों के हित को ध्यान में रखती है। उच्च पदों पर उन्हें बैठाने को तत्पर रहती है। इसके साथ ही रामलला की प्राण प्रतिष्ठा और और मोदी की गारंटी को भी भुनाया जा रहा है।

आठ में से छह विस सीटों पर भाजपा काबिज

- संसदीय क्षेत्र में विधानसभा की 8 सीटें हैं। इनमें से छह सीटों पर भाजपा और दो पर कांग्रेस का कब्जा है। कोटा विधानसभा क्षेत्र में आदिवासी व सतनामी समाज के मतदाताओं की बहुलता है तो मस्तूरी विधानसभा क्षेत्र में 70 फीसद आबादी एससी समाज की है। ये दोनों ही सीटें कांग्रेस के कब्जे में हैं। ऐसे में भाजपा का पूरा जोर यहां के मतदाताओं को पार्टी के पक्ष में करने की है। कांग्रेस भी विधानसभा में साथ आए दलित और आदिवासी मतदाताओं को हर हाल में अपने पाले में बनाए रखना चाहती है।

आठ बार बने भाजपा के सांसद

- इस लोकसभा सीट पर भाजपा आठ बार बार जीती है। पहली बार पार्टी का खाता 1989 में खुला था। तब रेशम लाल जांगड़े इस सीट से सांसद चुने गए थे। हालांकि इसके बाद जब 1991 में चुनाव हुआ तो भाजपा यह सीट हार गई थी। लेकिन 1996 में भाजपा के पुन्नू लाल मोहले यहां से जीते तो फिर उन्होंने पीछे मुड़कर नहीं देखा वे लगातार चार बार यहां से सांसद बने। 2009 में भाजपा ने दिलीप सिंह जुदेव को मैदान में उतारा तो उन्होंने पूर्व मुख्यमंत्री अजीत जोगी की पत्नी रेणू जोगी को हराया। 2014 में पार्टी ने लखन लाल साहू को मैदान में उतारा। वे भी जीत दर्ज करने में कामयाब हुए। 2019 भी पार्टी जीती।

2009 में दलों का मत प्रतिशत

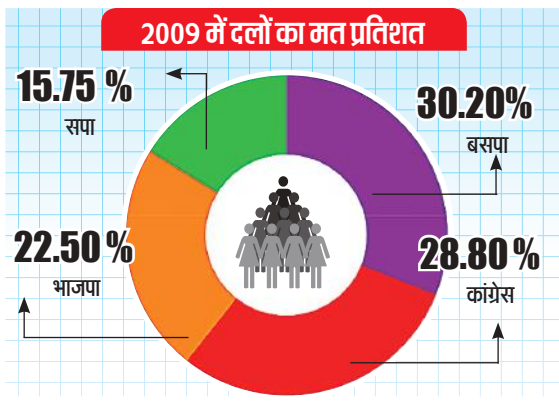

2014 में दलों का वोट शेयर

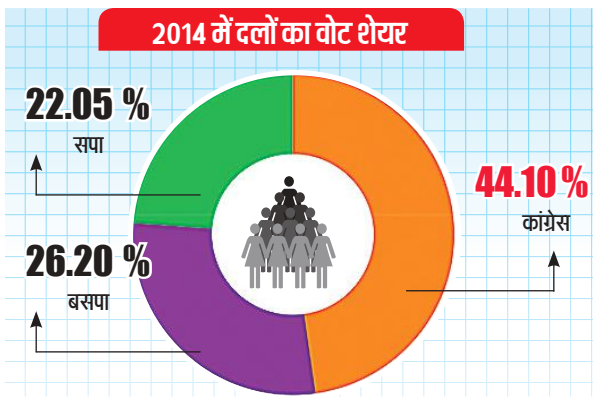

2019 में दलों का वोट शेयर

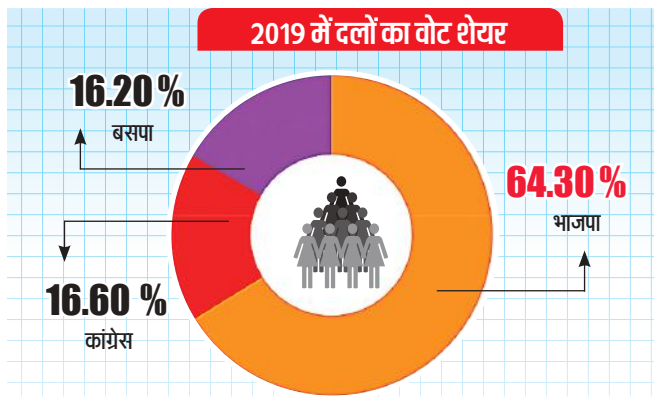

फतेहपुर सीकरी 2019 का जनादेश

दल	प्रत्याशी	प्राप्त मत
भाजपा	राजकुमार चाहर	6,67,147
कांग्रेस	राज बब्बर	1,72,082
बसपा	श्रीभगवान शर्मा	1,68,043

10 प्रत्याशी इस बार चुनाव में ताल ठोक रहे हैं

फतेहपुर सीकरी लोकसभा सीट

दिग्विजय सिंह

अमृत विचार। फतेहपुर सीकरी का नाम आते ही बुलंद दरवाजा याद आता है। 2008 में हुए परिसीमन के बाद आगरा से निकल कर बना फतेहपुर सीकरी लोकसभा क्षेत्र प्रमुख पर्यटक स्थल है। यहां स्थित बुलंद दरवाजा, जामा मस्जिद, सलीम चिश्ती का मकबरा और जोधा बाई के महल को देखने हर रोज देश -दुनिया से तमाम सैलानी आते हैं। वर्ष 2019 के लोकसभा चुनाव में इस सीट पर भाजपा प्रत्याशी राजकुमार चाहर की जीत भी बुलंद दरवाजे जैसी ही बड़ी थी। वह 4.95 लाख वोटों से जीते थे। इससे पहले 2009 में यहां हुए पहले चुनाव में जाटव और मुस्लिम मतों के साथ ब्राह्मण मतदाताओं का समीकरण बनकर बसपा की सीमा उपाध्याय सांसद बनी थीं। उनके मुकाबले में उतरे सिने स्टार रहे कांग्रेस प्रत्याशी को हार झेलनी पड़ी थी। हालांकि राजबब्बर बहुत कम वोटों से हारे थे। इस बार के चुनाव में भाजपा ने अपने सासंद राजकुमार चाहर पर ही फिर से भरोसा जताया है। बसपा ने एक बार फिर 2009 वाला दांव चला है। पार्टी ने जीत का आजमाया फार्मूला दोहराते हुए ब्राह्मण प्रत्याशी राम निवास शर्मा को मैदान में उतारा है। ऐसे में क्षत्रिय और ब्राह्मण मतदाता बाहुल्य मानी जाने वाली इस सीट पर कांग्रेस ने क्षत्रिय प्रत्याशी के रूप में रामनाथ सिकरवार को उतारकर यहां लड़ाई को दिलचस्प बना दिया है। अब भाजपा से जाट, बसपा से ब्राह्मण और कांग्रेस से क्षत्रिय प्रत्याशी के बीच जातीय समीकरणों के हिसाब से गोलबंदी और सेंधमारी की कोशिशें तेज हो गई हैं।

फतेहपुर सीकरी लोकसभा सीट पर अभी तक दो बार ही लोकसभा चुनाव वर्ष 2009 और 2014 में हुए हैं। इनमें पहली बार बहुजन समाज पार्टी और दूसरी बार भारतीय जनता पार्टी ने बाजी मारी थी। लेकिन पिछली बार रिकार्ड मतों से जीतने वाले भाजपा सांसद और किसान मोर्चा अध्यक्ष राजकुमार चाहर के सामने इस बार सबसे बड़ी चुनौती अपने जाट समुदाय को ही एकजुट रखने की आ रही है। इसकी वजह यह है कि उनके खिलाफ जाट समुदाय के ही भाजपा विधायक चौधरी बाबूलाल के पुत्र रामेश्वर सिंह ने पहले मोर्चा खोला फिर भाजपा विद्रोही के रूप में बतौर निर्दलीय प्रत्याशी नामांकन करा दिया। पहले माना जा रहा था कि आखिरी वक्त तक रामेश्वर का नामांकन वापस करा लिया जाएगा लेकिन जब इसमें सफलता नहीं मिल पाई तो भाजपा के बड़े नेताओं का दबाव पड़ा। बताते हैं चौधरी बाबूलाल को नेतृत्व ने दिल्ली तलब किया था। अब कहा जा रहा है कि भाजपा प्रत्याशी के खिलाफ बगावत के बाद विधायक और उनके पुत्र को मना लिया गया है। अब इस बगावत और मान-मन्नौवल में बात कितनी बनी है, इसका पता तो अगले दो-तीन दिन में चलेगा, लेकिन इतना जरूर है कि इस घटनाक्रम से भाजपा प्रत्याशी के चुनावी अभियान में ऐसा डेंट लग गया है, जिससे फतेहपुर सीकरी का चुनावी संग्राम रोचक हो गया है।

यहां जीत का मंत्र
वोट बैंक बुलंद

- पिछली बार करीब पांच लाख वोटों से जीतने वाले भाजपा सांसद के सामने इस बार सजातीय मतों और समर्थकों को साधने की कठिन चुनौती
- बसपा ने ब्राह्मण और कांग्रेस ने क्षत्रिय प्रत्याशी उतारकर मुकाबला बनाया रोचक, भाजपा विधायक के पुत्र ने बागी के रूप में ठोंकी रखी है ताल

मतदाताओं का अनुमानित जातीय आंकड़ा

ब्राह्मण	2.90 लाख
जाट	2.40 लाख
क्षत्रिय	2.95 लाख
जाटव	2.0 लाख
लोधी	1.40 लाख
मुस्लिम	85 हजार
वैश्य	90 हजार
निषाद	1.20 लाख
कुशवाहा	1.15 लाख

जीत के जातीय समीकरण में सेंधमारी बचाने के लिए चाहर बहा रहे पसीना

पहले बारतीय जनता पार्टी के लिए आसान मानी जा रही फतेहपुर सीकरी लोकसभा सीट तेजी से बदले हालात में कड़ी टक्कर में फंसने की तरफ मुड़ गई है। राजनीतिक जानकार मान रहे हैं कि अगर बाजपा के पाले से जाट समुदाय के थोड़े भी वोट कटते हैं, तो ऐसा अनुमान लगाया जा रहा है कि राजकुमार चाहर के लिए मुश्किल खड़ी हो सकती है। हालांकि जाट मतदाता बंटेंगे, इसे लेकर तमाम लोगों को संदेह है, क्योंकि बिरादरी के लोग सांसद की कार्य शैली से नाराज भले हों पर मोदी और योगी के नाम पर और इस बार रालोद का साथ होने से भाजपा को ही वोट देने की बात कहते नजर आते हैं। लेकिन बातचीत में कहते हैं कि भाजपा को जाटों के बाद ब्राह्मणों और क्षत्रियों के साथ वैश्यों का वोट बहुतायत में मिलता है। इस बार बसपा से ब्राह्मण और कांग्रेस से क्षत्रिय प्रत्याशी होने से मौजूदा सांसद चाहर को पसीना बहाना पड़ रहा है।

अदावत भले नई नजर आए पर बात पुरानी है...

भाजपा के मौजूदा सांसद राजकुमार चाहर और भाजपा विधायक चौधरी बाबूलाल की अदावत करीब 10 साल पुरानी है। जानकारों का कहना है कि इसकी नींव 2014 के लोकसभा चुनाव में पड़ी थी। चौधरी बाबूलाल भाजपा के टिकट पर लोकसभा चुनाव लड़ रहे थे। उनका आरोप है कि उस समय राजकुमार चाहर ने उनके विरोध में कागारौल में पंचायत की थी। लेकिन इसके बाद भी वे सांसद बने थे। बाद में यह अदावत तब और सुलग उठी जब 2019 में चौधरी बाबूलाल की जगह पार्टी ने राजकुमार चाहर को प्रत्याशी बना दिया। बाबूलाल इसीलिए कहते रहे हैं कि उनका विरोध प्रत्याशी से है। राजकुमार चाहर के अलावा किसी भी समाज के प्रत्याशी के लिए वे तन, मन और धन से समर्थन करेंगे। उनका विरोध पार्टी से नहीं, सिर्फ प्रत्याशी राजकुमार चाहर से है। पार्टी यहां किसी दूसरे को उतारेगी तो वे और उनका बेटा विरोध नहीं करेंगे।

- इंडिया गठबंधन से कांग्रेस के प्रत्याशी रामनाथ सिकरवार 2022 में विधानसभा का चुनाव खेरागढ़ से लड़ चुके हैं। सिकरवार की छवि और छाप लोगों में ठीक है। क्षत्रिय समाज में उनकी लोकप्रियता बेहतर है। उधर, बसपा प्रत्याशी रामनिवास शर्मा फतेहपुर सीकरी के उदैंरा गांव के रहने वाले हैं। वह ब्लॉक प्रमुख रह चुके हैं। उन्होंने भी विधानसभा का चुनाव लड़ा था। विपक्ष के दोनों प्रत्याशी जातिगत आंकड़ों में भाजपा प्रत्याशी की बिरादरी जाट समुदाय से संख्या में भारी नजर आते हैं। ऐसे में दोनों प्रत्याशियों के समर्थकों ने क्षेत्र में ताकत झोंक रखी है।

- 2019 की ही तरह 2014 के चुनाव में भाजपा ने एकतरफा जीत हासिल की थी। चौधरी बाबूलाल चुनाव जीतकर संसद पहुंचे थे। उन्होंने बसपा की सांसद सीमा उपाध्याय को करीब पौने दो लाख मतों से शिकस्त दी थी। इस चुनाव में समाजवादी पार्टी के दिग्गज नेता रहे अमर सिंह ने भी राष्ट्रीय लोक दल के टिकट पर कांग्रेस के समर्थन से चुनाव लड़ा था, लेकिन वह चौथे स्थान पर रहे थे। सपा प्रत्याशी तीसरे नंबर पर रहा था।

ब्राह्मण और क्षत्रिय बाहुल्य का तमगा पर जाट मतदाता लिखते जीत की पटकथा

- इस सीट को ब्राह्मण और क्षत्रिय बाहुल्य माना जाता है। यहां करीब तीन लाख ब्राह्मण और इतने ही क्षत्रिय मतदाता होने का अनुमान है। जाट मतदाता ढाई लाख के आसपास बताए जाते हैं। इसके बाद दलित समाज में जाटब विरादरी का दो लाख तक वोट है, जिसका बड़ा हिस्सा परंपरागत रूप से बसपा के साथ रहता है। लोधी मतदाता 1.40 लाख तो मुस्लिम मतदाता 85 हजार माना जाता है। जाट समुदाय का वोट लोग यहां निर्णायक मानते हैं।

जालौन-गरौठा : यहां 1984 से बंद पड़ा कांग्रेस का खाता

अदी शेख पुखरायां (कानपुर देहात)

अमृत विचार। जालौन-गरौठा भोगनीपुर लोकसभा सुरक्षित सीट पर इस वक्त भाजपा का कब्जा है, लेकिन कभी यह सीट कांग्रेस की मानी जाती थी। इस सीट पर कांग्रेस की उपस्थिति का अंदाजा इसी बात से लगाया जा सकता है कि अब तक हुए 16 लोकसभा चुनावों में 7 बार कांग्रेस को जीत मिली है। लेकिन 1984 के बाद कभी इस सीट पर कांग्रेस का खाता नहीं खुल सका है। इस बार जालौन-गरौठा सीट से भाजपा ने मोदी सरकार में मंत्री और पांच बार के सांसद भानू प्रताप वर्मा को ही उतारा है। बसपा ने सुरेश चंद्र को मैदान में उतारा है। वह बसपा बुंदेलखंड के प्रभारी रह चुके हैं। सपा से नारायण दास अहिरवार चुनाव लड़ रहे हैं।

आजादी के बाद यहां सबसे पहले चुनाव 1952 में हुआ था। जिसमें कांग्रेस के लोटनराम पहले सांसद बने थे। इसके बाद 1957 में हुए लोक सभा चुनाव में इसी परिवार के लच्छीराम ने जीत दर्ज कर कांग्रेस का दबदबा बनाया। 1962 में हुए लोकसभा चुनाव में कांग्रेस के रामसेवक ने बाजी मारी। हैट्रिक लगाते हुए चैधरी रामसेवक 1967 और 1971 में भी सांसद चुने गए। इमरजेंसी के आक्रोश की आग के बाद इस सीट पर कांग्रेस का दबदबा टूटा और पहली बार 1977 के चुनाव में कांग्रेस को इस सीट पर हार मिली। 1977 में हुए चुनाव में भारतीय लोकदल के टिकट पर लड़े रामचरण यहां से सांसद चुने गए। इसके बाद 1980 और 1984 के चुनावों में यहां पर कांग्रेस ने एक बार फिर वापसी की और दोनों बार यहां से कांग्रेस के नाथूराम व लच्छीराम ने चुनाव जीता।1989 में यहां जनता दल ने खाता खोला और जीत दर्ज की।फिर इस सीट पर दोबारा कभी कांग्रेस ने वापसी नहीं की। हालांकि 1991 के चुनाव में जनता दल से भाजपा ने यह सीट छीन ली और बीजेपी के गया प्रसाद कोरी सांसद बने।1996 और 1998 दोनों ही चुनावों में यहां भाजपा ही जीती और भानु प्रताप वर्मा सांसद बने। 1999 में यहां तख्ता पलट हुआ और बसपा के ब्रजलाल खाबरी ने भानु प्रताप वर्मा को हैट्रिक पूरी नहीं करने दी लेकिन साल 2004 के चुनाव में एक बार फिर से बीजेपी ने वापसी की और भानु प्रताप सिंह ने जीत दर्ज की। वर्ष 2009 में यहां पहली बार सपा ने खाता खोला और घनश्याम अनुरागी चुनाव जीते, लेकिन 2014 में फिर से ये सीट भाजपा के खाते में गई और भानु प्रताप सिंह सांसद चुने गए। भानु प्रताप वर्मा ने बसपा के प्रत्याशी ब्रजलाल खाबरी को 2,87,202 वोटों से हराकर इस सीट पर कब्जा किया था। 2019 के लोकसभा चुनाव में भानू प्रताप वर्मा ने एक बार फिर इस सीट पर विजय हासिल की।

कांग्रेसियों की चुप्पी को मुफीद मान रही भाजपा

फर्रुखाबाद सीट

संवाददाता, फर्रुखाबाद

- बसपा ने छात्र नेता क्रांति पांडेय और सपा से डॉ. नवल किशोर मैदान में
- भाजपा से तीसरी बार मैदान में उतरे हैं मुकेश राजपूत

अमृत विचार: फर्रुखाबाद संसदीय सीट पर इस बार पूर्व केंद्रीय मंत्री सलमान खुर्शीद या उनके परिवार का कोई सदस्य मैदान में नहीं है। इंडिया गठबंधन की प्रमुख सहयोगी सपा के हिस्से में यह सीट आई है। पार्टी ने यहां से डॉ. नवल किशोर को मैदान में उतारा है। जबकि बसपा ने छात्र नेता क्रांति पांडेय पर विश्वास जताया है। भाजपा प्रत्याशी मुकेश राजपूत जहां हैट्रिक लगाने के लिए कसरत कर रहे हैं तो सपा- बसपा उनकी जीत रोकने के लिए चक्रव्यूह भेदने में जुटी हुई हैं। यहां कांग्रेस नेताओं और कार्यकर्ताओं की चुप्पी को भाजपा अपने लिए मुफीद मान रही है।

भाजपा ने पहली बार इस सीट पर 1996 में कब्जा किया था। राम मंदिर लहर में साक्षी महाराज जीते थे। 1998 के चुनाव में भी उन्हें जीत मिली, लेकिन 1999, 2004 और 2009 में यह सीट भाजपा नहीं जीत पायी। मोदी लहर में 2014 में भाजपा के खाते में यह सीट गई तो 2019 में भी मुकेश राजपूत लगातार दूसरी बार जीते। विधानसभा चुनाव के परिणाम पर नजर डालें तो भाजपा का पलड़ा इस सीट पर भारी है। पार्टी ने चार विधानसभा जीतीं हैं तो उसकी सहयोगी अपना दल के हिस्से में एक सीट आई थी। अब भाजपा पिछले चुनावों का न सिर्फ जीत की हैट्रिक बनाना चाहती है बल्कि उसकी कोशिश है कि जीत का अंतर भी बड़ा हो।

हमने चुना सांसद

मतदान का फैसला तो चार जून को आएगा, लेकिन बुलंदशहर के एक मतदान केंद्र पर वोट डालने के बाद बाहर निकली महिलाओं और युवाओं ने कुछ इस अंदाज में उत्साह का प्रदर्शन किया मानो उन्होंने मतदान का अधिकार जीत लिया।

रालोद अध्यक्ष जयंत चौधरी ने पत्नी चारु चौधरी के साथ मथुरा में किया मतदान।

मथुरा में साधु- संतों ने भी मतदान किया। अमृत विचार

इटावा लोकसभा क्षेत्र | वर्ष 1999 से 2009 तक सपा इटावा लोकसभा सीट पर लगातार तीन बार कर चुकी है जीत दर्ज

मुलायम के घर में दिलचस्प हुई भाजपा की हैट्रिक रोकने की लड़ाई

इटावा। इटावा लोकसभा सीट अनुसूचित जाति के लिए आरक्षित है। सपा संस्थापक मुलायम सिंह यादव का गृह जिला होने के चलते इटावा के नतीजों को सैफई परिवार की साख से जोड़ा जाता है। इस बार भाजपा ने यहां मौजूदा सांसद रामशंकर कठेरिया को ही मैदान में उतारा है। सपा ने जितेंद्र दोहरे को सीट वापस लाने और भाजपा की हैट्रिक रोकने की जिम्मेदारी दी है। बसपा ने हाथरस की पूर्व सांसद सारिका सिंह को टिकट देकर मुकाबला त्रिकोणीय बनाने का प्रयास किया है।

वर्ष 1999 से 2009 तक सपा ने यहां लगातार तीन बार जीत दर्ज की। हालांकि 2014 में भाजपा ने सपा के जीत का सिलसिला तोड़ा और 2019 में भी जीत का सिलसिला कायम रखा। बसपा यहां केवल 1991 में तब जीती थी, जब उसके संस्थापक कांशीराम उम्मीदवार थे। इस चुनाव में मुलायम ने भी उनका साथ दिया था।

भाजपा लगा रही पूरा जोर

भाजपा इटावा सीट पर कमल खिलाने के लिएपूरा जोर लगा रही है। सैफई में मध्य प्रदेश के मुख्यमंत्री मोहन यादव की सभा के बाद इटावा में 28 अप्रैल को गृहमंत्री अमित शाह की सभा की तैयारी है। यूपी के मुख्यमंत्री योगी आदित्यनाथ जसवंत नगर में पहले ही सभा कर चुके हैं। इटावा में अनुमानित जातिगत आंकड़ों की बात करें तो दलित वोटरों की संख्या सबसे ज्यादा है। ब्राह्मण मतदाताओं की संख्या भी अच्छी खासी है। इसके अलावा यादव, लोधी और शाक्य वोटर भी चुनाव में अहम भूमिका निभाते हैं। यहां दलित वोटर करीब 4.50 लाख, ब्राह्मण वोटर 2 लाख 50 हजार, यादव मतदाता 2 लाख 25 हजार, लोधी 1 लाख 20 हजार, शाक्य 1 लाख 25 हजार, पाल बघेल 1 लाख 10 हजार, अल्पसंख्यक वोटरों की संख्या करीब 1 लाख 25 हजार है।

भाजपा प्रत्याशी की पत्नी ने निर्दलीय उतरकर चर्चाओं को दिया जन्म : भारतीय जनता पार्टी के प्रत्याशी राम शंकर कठेरिया के खिलाफ उनकी पत्नी मृदुला कठेरिया ने नामांकन करा दिया है। मृदुला ने निर्दलीय प्रत्याशी के रूप में पर्चा भरा है। उनका कहना है कि इस बार नामांकन वापस लेने के लिए पर्चा नहीं भरा है। पूरी मजबूती से चुनाव लड़ेंगे। मृदुला कठेरिया ने कहा कि जनतंत्र, प्रजातंत्र और लोकतंत्र में सभी लोग स्वतंत्र हैं। 2019 के लोकसभा चुनाव में भी मृदुला ने निर्दलीय नामांकन किया था, लेकिन उस समय उन्होंने अपना नामांकन वापस ले लिया था। भाजपा प्रत्याशी रामशंकर कठेरिया आगरा में डॉ. भीमराव अंबेडकर विश्वविद्यालय में हिंदी के प्रोफेसर हैं। वह आगरा लोकसभा सीट से दो बार सांसद चुने जा चुके हैं। 2019 के चुनाव में भाजपा ने उन्हें इटावा से चुनावी मैदान में उतारा और रामशंकर तीसरी बार सांसद बने थे। उन्होंने समाजवादी पार्टी के उम्मीदवार को करीब 65 हजार मतों से शिकस्त दी थी।

दलित उपजाति धानुक समुदाय से आने वाले राम शंकर कठेरिया को 2014 में भाजपा का राष्ट्रीय महासचिव नियुक्त किया गया था। वह मानव संसाधन विकास मंत्रालय में राज्य मंत्री के रूप में काम कर चुके हैं। राष्ट्रीय अनुसूचित जाति-जनजाति आयोग के अध्यक्ष भी रहे हैं।

18 लाख से ज्यादा मतदाताओं में 25 हजार पहली बार देंगे वोट: इटावा लोकसभा में कुल 18 लाख 23 हजार 732 मतदाता हैं। इनमें 9 लाख 81 हजार 602 पुरुष मतदाता और 8 लाख 42 हजार 97 महिला मतदाता हैं। नए मतदाता जो पहली बार वोट डालेंगे, उनकी संख्या 25 हजार 367 है। 14 हजार 763 दिव्यांग मतदाता और 85 वर्ष से अधिक आयु के 14 हजार 808 वरिष्ठ मतदाता हैं।

हाईकोर्ट से सांसद संघमित्रा मौर्य को नहीं मिल सकी कोई राहत

वादी ने बिना तलाक लिए दूसरी शादी का लगाया है आरोप

विधि संवाददाता, लखनऊ

अमृत विचार: बिना तलाक़ दिए दूसरी शादी करने व धोखा देने के आरोप के मामले में हाईकोर्ट की लखनऊ बेंच ने भाजपा सांसद संघमित्रा मौर्य को राहत देने से इंकार कर दिया है।

न्यायालय ने कहा है कि संघमित्रा मौर्य को तलब किए जाने का आदेश पारित कर निचली अदालत ने कोई त्रुटि नहीं की है। न्यायालय ने यह भी कहा कि इसी मामले में 12 अप्रैल को भाजपा सांसद के पिता व पूर्व मंत्री स्वामी प्रसाद मौर्य की भी याचिका खारिज की जा चुकी है। इन टिप्पणियों के साथ न्यायालय ने परिवाद की कार्यवाही को निरस्त किए जाने की मांग वाली संघमित्रा मौर्य की याचिका को खारिज कर दिया है। यह आदेश न्यायमूर्ति जसप्रीत सिंह की एकल पीठ ने पारित किया। पत्रावली के अनुसार सुशांत गोल्फ सिटी के रहने वाले वादी दीपक कुमार स्वर्णकार ने अदालत में संघमित्रा व स्वामी प्रसाद मौर्य समेत अन्य के खिलाफ परिवाद दाखिल किया है। वादी का आरोप है कि वह एवं संघमित्रा वर्ष 2016 से लिव इन रिलेशन में रह रहे थे। कहा गया है कि संघमित्रा और उसके पिता स्वामी प्रसाद मौर्य ने वादी को बताया की संघमित्रा की पूर्व शादी से तलाक़ हो गया है लिहाज़ा वादी ने 3 जनवरी 2019 को संघमित्रा से उसके घर पर शादी कर ली। बाद में जब उसे संघमित्रा के तलाक न होने की बात का पता चला तो शादी की बात उजागर न होने पाए इसलिए उस पर जानलेवा हमला कराया गया।

संघमित्रा ने दी दलील

उक्त परिवाद को चुनौती देते हुए, संघमित्रा की ओर से दलील दी गई कि परिवादी द्वारा लगाए गए आरोपों में काफी विरोधाभास है जिन पर ध्यान देते हुए, निचली अदालत ने याची को तलब किया है। कहा गया कि निचली अदालत ने अपने न्यायिक मस्तिष्क का प्रयोग नहीं किया है। हालांकि न्यायालय ने इन दलीलों को अस्वीकार करते हुए कहा कि ट्रायल कोर्ट द्वारा पारित तलबी आदेश में कोई कमी नहीं है।

फर्जी प्रमाणपत्रों पर नौकरी कर रहा शिक्षक गिरफ्तार

लखनऊ, अमृत विचार : फर्जी प्रमाणपत्र लगाकर बीटीसी शिक्षक की नौकरी कर रहे एक व्यक्ति को एसटीएफ ने गिरफ्तार किया है। आरोप है कि प्रमाणपत्र के आधार पर आधार कार्ड और पैन कार्ड में पिता का परिवर्तित नाम पाया गया। कार्रवाई एसटीएफ पुलिस उपाधीक्षक धर्मेश शाही के नेतृत्व में की गई। पुलिस उपाधीक्षक ने बताया कि राजीव शुक्ला पुत्र उमाशंकर शुक्ला निवासी मामखोर, गगहा गोरखपुर, के खिलाफ सूचना प्राप्त हुई थी। इस दौरान देवरिया के बीएसए से राजीव शुक्ला से जुड़े अभिलेख मांगे गए। पता चला कि किसी अन्य के आधार कार्ड और पैन कार्ड के आधार पर नाम आदि को परिवर्तित कराकर अभिलेखों के रूप में शामिल कराया गया है। जबकि असल स्थिति दूसरी पाई गई। ऐसी स्थित में राजीव शुक्ला को गिरफ्तार कर अग्रिम कार्रवाई की जा रही है।

इंटर में प्रथम आई छात्रा ने छेड़खानी से आहत होकर खाया जहर, मौत

कार्यालय संवाददाता महोबा

- कोचिंग और स्कूल आते-जाते समय छेड़ता था युवक
- शिकायत करने पर परिजनों के साथ अभद्रता की गई

अमृत विचार। इंटर में प्रथम डिवीजन आई छात्रा ने आए दिन छेड़खानी से आहत होकर घर जाकर जहरीला पदार्थ खा लिया। छात्रा की उपचार के दौरान मौत हो गई। मृतक के पिता ने कोतवाली महोबा में छात्रा को प्रताड़ित करने वाले युवक के खिलाफ तहरीर दी है। पुलिस मामले की जांच पड़ताल करने में जुट गई है।

शहर के एक मोहल्ला निवासी छात्रा (17) ने इस साल इंटरमीडिएट की परीक्षा प्रथम श्रेणी में उत्तीर्ण की थी। बेटी की इस कामयाबी से परिवार के लोग खासा खुश थे, लेकिन यह खुशियां ज्यादा दिन तक ठहर नहीं सकी। शहर के मोहल्ला इमलीबरा निवासी एक युवक छात्रा को काफी दिनों से परेशान कर रहा था।

कोचिंग और स्कूल आते-जाते समय तंज कसना, अश्लील हरकतें करना रोज का रवैया बना था। गुरुवार को बाजार से लौटते समय युवक उसके पीछे पड़ गया और रास्ते में सरेआम उसके साथ छेड़खानी कर दी। उसने विरोध जताया तो युवक ने छात्रा को धमकी दी कि वह उसका ऐसा हाल करेगा कि वह मुंह दिखाने लायक नहीं रहेगी। इस घटनाक्रम से छात्रा परेशान थी

इस धमकी से बुरी तरह सहमी छात्रा ने घर में अपने साथ हुई घटना की जानकारी परिजनों को दी। इसके बाद परिजन युवक के घर गुरुवार की शाम शिकायत करने पहुंचे तो युवक ने छात्रा के परिजनों के साथ अभद्रता करते हुए भगा दिया। इससे आहत छात्रा ने रात में घर पर जहर खा लिया, जिससे उसकी हालत बिगड़ गई। हालत बिगड़ने पर छात्रा ने परिजनों से जहर खाने की बात बताई। परिजन आनन फानन में उसे जिला अस्पताल ले गए, जहां उपचार के दौरान उसकी मौत हो गई।

सार-संक्षेप

रूस के वैज्ञानिक सीएसए के शोध में करेंगे सहायता

कानपुर, अमृत विचार : रूस के वैज्ञानिक चंद्रशेखर आजाद कृषि एवं प्रौद्योगिकी विश्वविद्यालय, कानपुर (सीएसए) में आकर शोध और शैक्षणिक कार्य को बेहतर करने पर सहयोग करेंगे। इसके लिए दोनो देशों के वैज्ञानिक और छात्र एक दूसरे के संस्थानों में जाकर शैक्षणिक गतिविधियां परखेंगे। दो चरणों में होने वाले इस शैक्षणिक सहयोग के लिए शुक्रवार को समझौता पत्र पर हस्ताक्षर किए गए। सीएसए कानपुर और रूस के हॉर्टिकल्चर रिसर्च इंस्टीट्यूट याल्टा के बीच यह समझौता हुआ है। समझौता सीएसए के कुलपति डॉ आनंद कुमार सिंह व बोटैनिकल गार्डन परिषद रूस के अध्यक्ष डॉ यूरी प्लूगतर के बीच साइन हुआ।

90 लाख के गांजे के साथ तीन गिरफ्तार

लखनऊ, अमृत विचार : एसटीएफ ने शुक्रवार को उड़ीसा से यूपी के लिए लाए जा रहे करीब 90 लाख कीमत का गांजा पकड़ा है। एसटीएफ ने तीन आरोपियों को मौके पर गिरफ्तार कर लिया। माल की तौल कराने पर तीन कुंटल 62 किलो गांजा बरामद हुआ। आरोपियों के मुताबिक समस्त माल यूपी में सप्लाई होनी थी। पूरे प्रकरण की पड़ताल एसटीएफ के एएसपी विशाल विक्रम सिंह कर रहे थे। उन्हें सूचना मिली कि उड़ीसा से गांजा आयसर ट्रक में भरकर यूपी लाया जा रहा है। कुछ समय बाद ट्रक प्रयागराज पहुंच जाएगा। इस सूचना पर उन्होंने प्रयागराज टीम को सक्रिय किया। फूलपुर के पास टीम पहुंचने पर आयसर ट्रक रोका गया, सूचना सही मिली। इस दौरान तीन आरोपियों गोपीगंज निवासी जगदीश जायसवाल, सराय इनायत निवासी गुलाम हसन और ललित सिंह को मौके पर गिरफ्तार किया गया। एएसपी विशाल विक्रम ने बताया कि पूछताछ में पता चला कि अवैध मादक पदार्थों का यह कारोबार उड़ीसा और आंध्र प्रदेश से लंबे समय से हो रहा है।

पोर्टल चालू, आठ हजार शिकायतों का भुगतान नहीं

लखनऊ, अमृत विचार : तकनीकी खराबी में फंसा प्रधानमंत्री फसल बीमा का पोर्टल तो चालू हो गया है। लेकिन, बीमा कंपनियों ने रबी फसलों के नुकसान की आठ हजार शिकायतों का आकलन और भुगतान नहीं किया है। इस पर कृषि विभाग ने कंपनियों को पत्र जारी कर चेतावनी दी है। प्रदेश में 2 व 3 मार्च को बारिश और ओलावृष्टि से गेहूं समेत रबी की अन्य फसलें बर्बाद हुईं थीं। उस समय बीमित फसलों की करीब आठ हजार शिकायत टोलफ्री नंबर पर किसानों ने दर्ज कराई थी। यह व्यक्तिगत क्षतिपूर्ति थी जो एक माह में आकलन कर किसानों को भुगतान करनी थी। लेकिन, कंपनियां तय समय पर आकलन नहीं कर पाईं। भुगतान की बारी आई तो पोर्टल तकनीकी खराबी से बंद हो गया। यह भी बहाना काफी दिन चला। इस सप्ताह पोर्टल चालू हुआ तो कंपनियों ने गंभीरता नहीं दिखाई है। उपनिदेशक कृषि निदेशालय उमाशंकर सिंह ने बताया कि प्रक्रिया चल रही है। कंपनियों को भुगतान करने के लिए पत्र जारी किया है।

18 विभागों पर 48 लाख बिजली बिल बकाया

लखनऊ, अमृत विचार : विकास भवन में 18 विभागों के कार्यालय हैं। इन विभागों पर करीब 48 लाख रुपये का बिजली बिल बकाया है। इसकी अदायगी के लिए विभागों के पास बजट नहीं है। कार्यालय स्तर से बिजली बिल जमा करने का भी कोई मद नहीं है। विभाग अपने मुख्यालय से धनराशि की मांग कर बिजली का बिल चुकाते हैं। विभागों को मांग के अनुसार धनराशि नहीं मिल पाती है, इससे बकाया बढ़ता जा रहा है। सबसे ज्यादा बकाया बाल विकास, पंचायती राज, मनरेगा व कृषि विभाग पर है। जिला विकास अधिकारी अजीत कुमार सिंह ने बताया कि संबंधित विभाग के पास बजट नहीं होता है। सभी विभागाध्यक्ष को बजट की मांग कर बिजली बिल का भुगतान के निर्देश दिए हैं। बाल विकास 13,97,579, पंचायती राज 9,43,674, कृषि 3,46,988, सहकारिता 2,57,746, अर्थ एवं संख्याधिकारी 1,98,647, लघु सिंचाई 1,80,789, पशु पालन 1,73,559, पिछड़ा वर्ग 1,56,437, समाज कल्याण (विकास) 1,41,518, स्वत: रोजगार 1,31,134, बैंक ऑफ इंडिया 70,331 और जिला युवा कल्याण पर 22,086 रुपये का बकाया है।

निजी कंपनी में विधिक अधिकारी की नौकरी वकालत नहीं: हाईकोर्ट

विधि संवाददाता, प्रयागराज

- याची बरेली की एक निजी कंपनी में विधिक अधिकारी था

अमृत विचार : इलाहाबाद हाईकोर्ट ने विधिक अधिकारी की नौकरी को जोड़ते हुए बनवाए गए प्रैक्टिस प्रमाण पत्र को न मानते हुए अपने एक महत्वपूर्ण आदेश में कहा कि निजी कंपनी में विधिक अधिकारी की नौकरी वकालत नहीं है। पूर्णकालिक सेवा के दौरान वकालतनामा लगाना बार काउंसिल और कंपनी में नियुक्ति की शर्तों का उल्लंघन है।

दरअसल याची ने उत्तर प्रदेश न्यायिक सेवा परीक्षा, 2016 के लिए फॉर्म भरा था। प्रारंभिक और लिखित परीक्षा उत्तीर्ण करने के बाद 22 अप्रैल 2017 को उसे साक्षात्कार के लिए बुलाया गया। 18 अगस्त 2017 को परिणाम घोषित हुआ, जिसमें याची का नाम नहीं था। परिणाम अपलोड होने के बाद याची को पता चला कि सामान्य वर्ग के अंतिम रूप से चयनित उम्मीदवार ने केवल 455 अंक प्राप्त किए हैं जबकि याची ने 471 अंक प्राप्त किए थे। अंतिम चयनित सूची में शामिल न किए जाने पर उसने एक अभ्यावेदन दिया, जिसे संबंधित अधिकारी द्वारा खारिज कर दिया गया। उक्त आदेश को चुनौती देते हुए याची ने हाईकोर्ट में याचिका दाखिल की। याची का तर्क है कि वर्ष 1998 से वह बार काउंसिल ऑफ उत्तर प्रदेश में एक अधिवक्ता के रूप में पंजीकृत है, तब से वह बरेली में नियमित रूप से वकालत कर रहा था। विधिक अधिकारी के रूप में 15 जनवरी 2009 को मैसर्स एलाइंस बिल्डर और कांट्रैक्टर्स लिमिटेड, बरेली में विधिक अधिकारी के रूप में कार्यरत था। कंपनी से इस्तीफा देने के बाद उसकी वकालत की अवधि 7 वर्ष से कम है जबकि न्यायिक सेवा के लिए 7 वर्ष की निरंतर प्रैक्टिस आवश्यक है। अंत में कोर्ट ने उसकी याचिका खारिज कर दी।

अमेठी के व्यापारी के अपहरण का आरोप, तहरीर

चित्रकूट, अमृत विचार : अमेठी निवासी एक महिला ने कर्बी कोतवाली में ऑनलाइन तहरीर भेजकर कौशांबी निवासी एक व्यक्ति पर अपने पति और मित्र के बच्चों के अपहरण का आरोप लगाया है। उधर, आरोपी का कहना है कि उससे इन लोगों ने क्रशर प्लांट के नाम पर लाखों रुपये की ठगी की है। आरोपी को कौशांबी थाने में बैठाया गया है। अपहरण की बात गलत है। श्रवणपुर (अमेठी) निवासी नीतू सिंह ने कोतवाली में तहरीर भेजकर बताया है कि उसके पति आशुतोष सिंह उर्फ टिंकू (35) अपने मित्र के पुत्रों शाश्वत पांडेय (20) और निशांत पांडेय (18) के साथ 25 अप्रैल को जिला खनन कार्यालय चित्रकूट में काम से गए थे। आरोप है कि दोपहर में जैसे ही वह कार्यालय से अमेठी जाने को निकले, कार्यालय परिसर के बाहर एक बालू कारोबारी ने कुछ अन्य लोगों के साथ उनके वाहन को रोककर अपहरण कर लिया।

ट्रेन में अंडा-बिरयानी खाने से 40 बीमार

कार्यालय संवाददाता, कानपुर

- यशवंतपुर-गोरखपुर सुपरफास्ट एक्सप्रेस में यात्री फूड प्वाइजनिंग के हुए शिकार

पेंट्रीकार, साइड पैंटीकार पर उठे सवाल

यात्रियों को हुई फूड प्वाइजनिंग से रेलवे में बिक रही खानपान सामग्री पर सवाल उठा है। कई यात्रियों ने कहा पता ही नहीं चलता कि पेंट्रीकार, साइड पैंटीकार रेलवे से मान्य है या अवैध। लेकिन धड़ल्ले से खाना परोसा जा रहा है। एक सप्ताह पहले ही सेंट्रल स्टेशन पर अधिकारियों के निरीक्षण में कई अवैध वैंडर खाना बेंचते पकड़े गए थे।

अमृत विचार : यशवंतपुर जंक्शन से गोरखपुर जा रही 22534 यशवंतपुर गोरखपुर सुपरफास्ट एक्सप्रेस में आठ एसी कोचों में सवार यात्रियों की नागपुर जंक्शन पर अंडा बिरयानी व अंडा करी खाने से हालत बिगड़ गई। यात्रियों को पेट दर्द व उल्टी-दस्त शुरू हो गए। यात्रियों को फूड प्वाइजिनिंग की खबर पाकर ट्रेन को झांसी में रोका गया। वहां डॉक्टरों की टीम ने 37 यात्रियों का चेकअप कर दवा दी।

ट्रेन जब कानपुर सेंट्रल पहुंची तो यहां लोको अस्पताल के अधीक्षक समेत डॉक्टरों की टीम ने 18 गंभीर बीमारों के साथ करीब 40 यात्रियों का चेकअप कर दवाएं दीं। करीब आधे घंटे बाद ट्रेन गोरखपुर के लिए रवाना हुई। फूड प्वाइजनिंग की घटना से अवैध तरीके से ट्रेनों में बिक रही खानपान सामग्री पर सवाल खड़े हो गए हैं। सुपरफास्ट एक्सप्रेस के एसी कोच बी-वन, टू, थ्री, फाइव, सेवन व एट में सवार यात्रियों के अनुसार नागपुर के बलारशाह स्टेशन पर वेंडर को अंडा करी व अंडा बिरयानी आर्डर किया था। गुरुवार रात करीब 9.30 बजे ट्रेन में ही खाना खरीदकर खाया था। उसके कुछ समय बाद ही पेट दर्द, उल्टी-दस्त व बुखार की शिकायत होने लगी। इस पर यात्रियों ने टीटीई को मामले की जानकारी दी। एक साथ करीब 40 यात्रियों की हालत बिगड़ने पर ट्रेन को झांसी में रोका गया और रेलवे चिकित्सकों ने सभी का चेकअप कर यात्रियों को दवाएं दीं। इसके बाद कानपुर सेंट्रल स्टेशन पर रेलवे स्वास्थ्य, वाणिज्य और चेकिंग टीम को अलर्ट किया गया। ट्रेन शुक्रवार दोपहर 12.02 बजे सेंट्रल के प्लेटफार्म पांच पर आई तो स्टेशन अधीक्षक अनिल कुमार तिवारी ने लोको अस्पताल के सीएमएस डॉ. रवींद्र प्रसाद को बताया। डॉ. अतुल, डॉ. आशीष मिश्र, डॉ. केएल राय सिंघानिया, डॉ. अंकिता राजपूत ने स्टेशन पर सभी मरीजों को चेकअप कर दवाएं दीं। डक्टरों के अनुसार कोई मरीज गंभीर नहीं है।

रेमंड यादव लंदन वाला बन युवती को ठगा

राज्य ब्यूरो, लखनऊ

- एसटीएफ ने दिल्ली से किया गिरफ्तार, कई नाइजीरन ठगी के काम में जुटे

अमृत विचार : इंस्टाग्राम, फेसबुक, एक्स आदि पर रेमंड यादव लंदन के नाम से फर्जी अकाउंट बनाकर आलमबाग की एक युवती को प्रेमजाल में फंसाकर ठगने वाले एक नाइजीरियन को गिरफ्तार किया गया है। एसटीएफ ने यह गिरफ्तारी दिल्ली से की है। एसटीएफ द्वारा पूछताछ में पता चला कि नाइजीरिया के तमाम युवक इस समय इसी तरह से ठगी के काम लगे हुए हैं।

मामले को देख रहे एएसपी विशाल विक्रम ने बताया कि मई 2023 से इस मामले को फालो किया जा रहा है। आलमबाग की एक युवती से फेसबुक पर रेमण्ड यादव लन्दन के नाम से फर्जी प्रोफाइल बनाकर दोस्ती की गई और उसे प्रेमजाल में फसाकर करोड़ों रुपये का पाउण्ड व महंगी ज्वेलरी आदि गिफ्ट भेजने की बात बताई गई। महिला द्वारा व्हाट्सएप के माध्यम से कॉल कर व वीडियो भेजकर खुद को दिल्ली एयरपोर्ट की कस्टम अधिकारी बताया गया। बाद में वीडियो काल पर पीड़ित को एक पैकेट दिखाया गया, जिसमें ज्वेलरी व महंगे गिफ्ट आदि थे। गिफ्ट प्राप्त करने के लिए कस्टम चार्ज के रूप में 25,900 जमा करने को कहा गया।

युवती ने कथित महिला कस्टम अधिकारी द्वारा बताये गये खाते में गूगल-पे कर दिया। जिसके बाद फर्जी कस्टम अधिकारी द्वारा बताया गया कि पैकेट में लगभग रूपये 10 लाख कीमत के पाउण्ड हैं, जिसके लिये फाइनेन्स डायरेक्टर का सर्टिफिकेट लेना पड़ेगा, इस सर्टिफिकेट के लिये 10 हजार रूपये जमा करने होंगे। 10 हजार जमा करने के बाद फर्जी अधिकारी द्वारा फाइनेन्स डायरेक्टर के नाम का एक कूटरचित सर्टिफिकेट भेजा गया एवं बताया गया कि पाउंड को इंडियन करेन्सी में बदलने के लिए 85,000 जमा कर सर्टिफिकेट लेना होगा। युवती द्वारा उक्त 85,000 रुपए जमा करने के पश्चात फर्जी कस्टम अधिकारी द्वारा रिजर्व बैंक ऑफ इंडिया के नाम का एक कूटरचित सर्टिफिकेट भेजा गया।

कई दिनों बाद तक पैकेट रिसिव न होने पर युवती द्वारा फर्जी कस्टम अधिकारी से व्हाट्सएप पर बात की गई तो कस्टम अधिकारी द्वारा बताया गया कि आपके ऊपर तो मनी लॉण्डरिंग का केस बन रहा है। यह कहकर युवती से 10,000 रूपये और जमा करा लिये तथा बताया कि दो दिन में आपका पैकेट आ जायेगा। दो दिन तक पैकेट रिसिव न होने पर युवती द्वारा पता किया गया तो पता चला की उसके साथ फ्राड हो गया है।

सड़कों के अवैध कट बंद करने व चेतावनी बोर्ड लगाने के निर्देश

बैठक को संबोधित करते प्रमुख सचिव परिवहन एल वेंकटेश्वर लू व अन्यद अधिकारी।

कार्यालय संवाददाता, लखनऊ

अमृत विचार : सड़क सुरक्षा पखवाड़ा के बीच ही शुक्रवार को परिवहन निगम मुख्यालय में समिति से जुडे.सभी स्टेक होल्डर के साथ समीक्षा बैठक की गई। बैठक की अध्यक्षता प्रमुख सचिव परिवहन एल.वेकटेश्वर लू ने की। इसमें परिवहन आयुक्त चंद्रभूषण सिंह, अपर परिवहन आयुक्त सड़क सुरक्षा पुष्पसेन सत्यार्थी, अपर परिवहन आयुक्त (राजस्व) आदि अधिकारियों की मौजूदगी रही। प्रमुख सचिव ने कहा कि एनएचएआई मार्गों पर अवैध कट बंद कर चेतावनी बोर्ड लगाए। बंद किये गये अवैध कट अगर क्षतिग्रस्त किये गए हैं तो इस पर दंडनीय कार्यवाही सुनिश्चित कराते हुए जिम्मेदार पर एफआईआर कराई जाए।

वर्ग पहेली-52

बाएं से दाएं

4.1. किसी कला विशेष का विशेषज्ञ 2. कलापूर्ण ढंग से काम करने वाला व्यक्ति 3. विधिवत शिक्षा प्राप्त गायक, गवैया 4. गाने-बजाने का काम करने वाली एक प्राचीन जाति।

5.1. पैदल चलने से या बैलगाड़ी आदि के पहिए से भूमि पर बनी रेख, पगडंडी 2. लकीर, रेखा 3. मर्यादा 4. लोकरीति, पुरानी परंपरा, रूढ़ि। (मु.)-पीटना : किसी पुरानी चली आई हुई प्रथा या रीति का बिना सोचे-समझे अनुकरण करते चलना।

7.1. वन में विचरण करने और रहने वाला 2. जंगली पशु।

8. पुराने विचारों वाला, रूढ़िवादी।

ऊपर से नीचे

1. शराब, दारू, मद्य।

2.1. भूतकाल या बीते हुए समय से संबंधित 2. ऐतिहासिक, अतीत का 3. गत, गुज़रा हुआ 4. पौराणिक 5. पिछला 6. प्राचीन, विगत।

3. सर्पराज, शेषनाग।

4. कुरान शरीफ़, कलामे मजीद।

6. एक तरह का नमक, काला नमक।

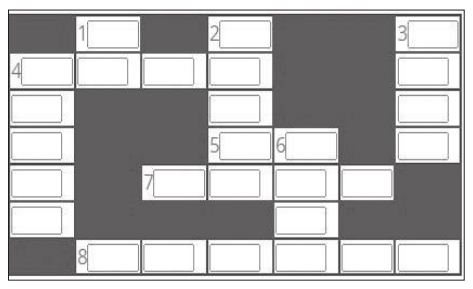

वर्ग पहेली -51 का हल

1 झु	टुं	ग	■	2 ख	रों	3 ट
र	■	■	4 अं	■	■	क
मु	■	■	ध	■	■	टो
ट	■	5 दु	का	न	दा	र
■	6 लाँ	ग	र	■	■	ना
■	■	ना	■	■	■	■
7 लै	ला	■	8 भा	र	शि	व

सुडोकू -131

सुडोकू एक तरह का तर्क वाला खेल है, जो एक वर्ग पहेली की तरह होता है। जब आप इस खेल को खेलना सीख जाते हैं तो यह बहुत ही सरलता से खेला जा सकता है। सुडोकू खेल में बॉक्स में 1 नंबर से 9 नंबर तक आने वाले अंक दिए हैं। इसमें कुछ बॉक्स खाली हैं, जिन्हें आपको भरना है। कोई भी अंक दोबारा नहीं आना चाहिए। एक सीधी लाइन और एक खड़ी लाइन तथा बॉक्स में नंबर रिपीट नहीं होना चाहिए।

	6							2
9		1				8		
		2			1			
		5			6		3	
	7				8		2	
	1		6			6		
1						9		
8						2		6
4					2		7	

सुडोकू -130 का हल

1	9	3	8	5	6	7	4	2
6	5	8	4	7	2	9	1	3
2	4	7	9	1	3	5	6	8
9	1	4	3	8	5	2	7	6
8	2	6	7	4	1	3	9	5
7	3	5	2	6	9	1	8	4
5	6	9	1	3	8	4	2	7
3	7	1	6	2	4	8	5	9
4	8	2	5	9	7	6	3	1

आज का भविष्यफल

-पं.डॉ. ज्ञानेन्द्र शर्मा

आज की ग्रह स्थिति : 27 अप्रैल शनिवार 2024 संवत-2081,शक संवत 1946 मास-वैशाख, पक्ष-कृष्ण पक्ष, तिथि-तृतीया 08.17 तक तत्पश्चात चतुर्थी।

आज का पंचांग

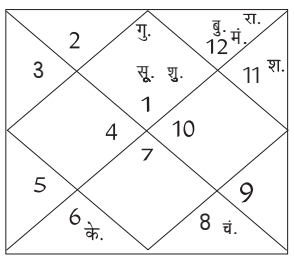

दिशाशूल-पूर्व। ऋतु-ग्रीष्म।
चन्द्रबल-वृषभ, मिथुन, कन्या, वृश्चिक, मकर, कुम्भ।
ताराबल-अश्विनी, भरणी, रोहिणी, आर्द्रा, पुष्य, आश्लेषा, मघा, पूर्वा फाल्गुनी, हस्त, स्वाति, अनुराधा, ज्येष्ठा, मूल, पूर्वाषाढ़ा, श्रवण, शतभिषा, उत्तराभाद्रपद, रेवती।
नक्षत्र-ज्येष्ठा 28 अप्रैल 04.28 तक तत्पश्चात मूल।

मेष — आज नए कार्यों की शुरुआत करने से बचें। यात्रा के दौरान थकान महसूस होगी। अपने काम को लेकर थोड़े चिन्तित रहेंगे। व्यापार में आपको नुकसान हो सकता है। सेहत को लेकर लापरवाही न करें। परिवार के लोग आपसे अपेक्षा रखेंगे। इस कारण आपके ऊपर दबाव रहेगा।

वृष — आज दांपत्य जीवन में सामन्जस्य बेहतरीन रहेगा। आपकी कला की लोग प्रशंसा करेंगे। व्यापार में बड़ी डील हो सकती है। नया वाहन खरीदने का विचार बनायेंगे। प्रेम संबंध का आनंद उठायेंगे। शत्रुओं पर विजय प्राप्त कर लेंगे।

मिथुन — आज आप दूसरों की समस्याओं को सुलझाने में काफी प्रभावी हो सकते हैं। मन में कुछ नया करने का विचार बनेगा। आपके बातचीत करने के तरीके से लोग प्रभावित रहेंगे। कठिन कार्य के पूरा होने से आप उत्साहित रहेंगे। सोशल मीडिया में आपकी सक्रियता बढ़ेगी।

कर्क — आज संतान को शिक्षा और करियर में बड़ी उपलब्धि मिल सकती है। पढ़ाई में आ रहे अवरोध दूर होंगे। बच्चों की जरूरतों का सामान खरीदने के लिए बाजार जा सकते हैं। आमतौर पर आपकी सेहत काफी अच्छी रहेगी। धार्मिक कार्यों में व्यस्त रहेंगे। आज मौज-मस्ती के मूड में रहेंगे।

सिंह — आज पुरानी समस्या आपको सुलझती हुई नजर आयेंगी। कानूनी मामलों को लेकर थोड़े चिन्तित रहेंगे। अनैतिक कार्यों से दूरी बनाकर रखें। व्यवसाय में आय वृद्धि होगी। जीवनसाथी का उत्तम सहयोग मिलेगा।

कन्या — आज व्यापार में साझेदारी करने के लिए दिन शुभ है। आपके काम में स्थिरता आयेगी। व्यापार में लाभ होने से मन बेहद प्रसन्न रहेगा। सामाजिक कार्यों में आप बेहद सक्रिय रहेंगे। दूसरों से ज्यादा अपेक्षा न करें। दिन आपके लिए नई संभावनाओं को जन्म देगा।

तुला — आज आपको कुछ कड़वे अनुभवों का सामना करना पड़ेगा। धन का ज्यादा लालच न करें। बैंकिंग से जुड़े कार्यों में व्यवधान आ सकता है। आय से अधिक खर्च होने से आपको नुकसान होगा। आंखों में जलन की शिकायत हो सकती है। दुष्टजन आपको हानि पहुंचा सकते हैं।

वृश्चिक — आज आप भौतिक सुख-सुविधाओं का भरपूर आनंद लेंगे। जीवनसाथी की सलाह का अनुसरण अवश्य करें। नई परियोजनाओं में आप धन निवेश कर सकते हैं। सरकारी कार्यों में सफलता मिलेगी। आपकी आर्थिक स्थिति बहुत ही अच्छी रहेगी।

धनु — आज परिवार के किसी सदस्य का स्वास्थ्य खराब हो सकता है। दूसरों पर ज्यादा भरोसा न करें। अपनी भावनाओं को संयमित रखें। आज कर्ज बिल्कुल भी न लें। आपकी बातें लोगों को बुरी लग सकती है। प्रेमी जन के प्रति अपना व्यवहार अच्छा रखें।

मकर — आज कार्यक्षेत्र के महत्वपूर्ण अवसर मिलेंगे। आपकी जीवनशैली में सुधार आयेगा। परिवार में सुख-शान्ति बनी रहेगी। पुराने स्वास्थ्य विकार दूर होंगे। उच्च अध्ययन में रुचि ले सकते हैं। यात्रा से बड़ा धन लाभ हो सकता है। अधिकारी आपसे काफी प्रसन्न रहने वाले हैं।

कुंभ — आज आपके कार्यक्षेत्र में विस्तार हो सकता है। परिवार में प्रसन्नता का माहौल रहेगा। व्यापार को लेकर नए विचार मस्तिष्क में आयेंगे। प्रेम संबंधों को आप काफी महत्व देंगे। बच्चे अपनी पढ़ाई को लेकर थोड़े चिन्तित हो सकते हैं।

मीन — आज विद्यार्थियों का मन पढ़ाई से कुछ उचट सकता है। एसिडिटी और गैस के कारण समस्या होगी। सहकर्मियों के साथ अपने संबंध अच्छे रखें। पिता की सलाह से आपको लाभ मिलेगा। अपने काम के प्रति उदासीन न रहें। फोन पर रिश्तेदारों के साथ बात हो सकती है।

आज की फिल्में

B4U MOVIES
- जुर्म — सुबह : 08.39
- सिंबा — शाम : 06.11

&pictures
- तारा रम पम — सुबह : 09.36
- बेल बॉटम — रात : 09.08

SONY PIX
- स्पाइडर-मैन 2 — सुबह : 09.55
- रैमपेज — शाम : 05.00

ZEE CINEMA
- ये साली आशिकी — सुबह : 08.40
- ऊंचाई — रात : 09.30

colors CINEPLEX
- रंगून — सुबह : 09.23
- ओएमजी 2 — रात : 09.31

आज की सुपरहिट फिल्म

एंड पिक्चर पर रात :09.08 बजे

जोक्स ऑफ द डे

दो आदमी शराब के नशे में धुत्त होकर रेल की पटरियों के बीचों-बीच जा रहे थे।

पहला - हे भगवान, मैंने इतनी सीढ़ियां पहले कभी नहीं चढ़ीं

दूसरा - अरे सीढ़ियां तो ठीक हैं, मैं तो इस बात को लेकर हैरान हूं कि हाथ से पकड़ने के लिए रेलिंग कितने नीचे लगी हुई हैं।

टीचर- मैं जो पूछूं उसका जवाब फटाफट देना।
छात्र- जी सर
टीचर- भारत की राजधानी बताओ?
छात्र- फटाफट
टीचर अभी तक संजू को पीट रहा है।

मैंथा बाजार भाव

चन्दौसी : शिवालिक- 1000 फ्लैग- 1110 बोल्ड- 1150 डीएमओ- 900
रामपुर : शिवालिक-990 फ्लैग- 1105 डीएमओ-885 बोल्ड-1165

सर्राफा

कानपुर	
चांदी 999 (प्रति किलो)	83600
सिक्का (प्रति सैकड़ा) लिवाल	85000
सिक्का (प्रति सैकड़ा) बिकवाल	90000
सोना बिस्कुट (दस ग्राम)	74400
सोना गिन्नी (प्रति नग)	55450-55650
लखनऊ	
सोना स्टैंडर्ड	73,550
सोना रवा	73,400
सोना गिन्नी (प्रति नग)	42,500
चांदी तैयार	83,300
चांदी (999)	83,200
चांदी सिक्के (100 नग)	80,000
मुरादाबाद	
सोना 24 कैरेट	72,850
चांदी आभूषण	82,550
बरेली	
गोल्ड (पक्के जेवर)	73000
गोल्ड (गिन्नी जेवर)	72000
सिल्वर (पक्की)	814 (अनुमानित)

मुरादाबाद मंडी

दालों का भाव : दाल चना : 75 से 76 रुपये मसूर : 88 से 90 रुपये मलका : 82 से 85 रुपये अरहर : 118-125 रुपये उड़द :95-101 रुपये धोआ उड़द : 110-120 रुपये मूंग धोआ : 104-106 रुपये मूंग छिलका : 102 रुपये मूंग साबुत : 100 रुपये चना देसी : 80 रुपये चना कावली : 145 से 160 रुपये राजमा लाल : 155 रुपये राजमा चित्ता : 145 रुपये लोबिया लाल 94 रुपये लोबिया सफेद 98 रुपये।

अर्जस स्टील में 80 प्रतिशत हिस्सेदारी खरीदेगी संदूर

नई दिल्ली। संदुर मैंगनीज एंड आयरन ओर्स लिमिटेड शेयर खरीद समझौते के माध्यम से अर्जस स्टील प्राइवेट लिमिटेड में 80 प्रतिशत हिस्सेदारी खरीदेगी। कंपनी ने बताया कि उसके निदेशक मंडल ने इस सौदे के लिए मंजूरी दे दी है। कंपनी ने सौदे के वित्तीय विवरण का खुलासा नहीं किया।

पांच दिन की तेजी के बाद सेंसेक्स धड़ाम

बिकवाली और विदेशी पूंजी की निकासी से सेंसेक्स 609.28 और निफ्टी 150.40 अंक गिरा

मुंबई, एजेंसी

शेयर बाजारों में पांच सत्रों से जारी तेजी के बाद शुक्रवार को बीएसई सेंसेक्स 609 अंक टूट गया। वैश्विक बाजारों में मिले-जुले रुझानों के बीच बैंक, वित्तीय और टिकाऊ उपभोक्ता सामान बनाने वाली कंपनियों में बिकवाली से बाजार नुकसान में रहा। रुपये में गिरावट और विदेशी पूंजी की निकासी से भी निवेशक धारणा पर असर पड़ा।

बीएसई का 30 शेयरों वाला सूचकांक सेंसेक्स 609.28 अंक यानी 0.82 प्रतिशत की गिरावट के साथ 73,730.16 अंक पर खिसक आया। कारोबार के दौरान यह 722.79 अंक टूटकर 73,616.65 पर भी आ गया था। एनएसई का निफ्टी भी 150.40 अंक यानी 0.67 प्रतिशत गिरकर 22,419.95 अंक पर बंद हुआ। बीते पांच दिनों में सूचकांकों में 2.5 प्रतिशत की तेजी आई थी। साप्ताहिक आधार पर

सेंसेक्स में 641.83 अंक की बढ़ोतरी हुई जबकि निफ्टी में कुल 272.95 अंक वृद्धि हुई है। मेहता इक्विटीज लिमिटेड में वरिष्ठ उपाध्यक्ष (शोध) प्रशांत तापसे ने कहा कि पांच दिनों की तेजी से बाजार में गिरावट और मुनाफावसूली की आशंका बनी थी। जापानी येन के 34 साल के निचले स्तर पर गिरने और अमेरिकी बॉण्ड प्रतिफल बढ़ने से बदलाव दिखा। सेंसेक्स में शामिल बजाज फाइनेंस में आठ प्रतिशत की बड़ी गिरावट हुई। कंपनी की मार्च तिमाही के नतीजे निवेशकों को उत्साहित नहीं कर पाए। बजाज फिनसर्व में भी तीन प्रतिशत गिरावट रही। इंडसइंड बैंक, नेस्ले, कोटक महिंद्रा बैंक और महिंद्रा एंड महिंद्रा के शेयर भी नुकसान के साथ बंद हुए। आईटी सेवा कंपनी टेक महिंद्रा में सात प्रतिशत से अधिक की छलांग लगाई। राजस्व वृद्धि में तेजी लाने और मार्जिन बढ़ाने के एक महत्वाकांक्षी तीन साल के रोडमैप की रूपरेखा पेश करने से कंपनी के शेयरों को लेकर दिलचस्पी देखी गई। विप्रो, आईटीसी, अल्ट्राटेक सीमेंट, टाइटन और एक्सिस बैंक के शेयर भी बढ़त में रहे। अधिक शेयरों का प्रतिनिधित्व करने वाले बीएसई मिडकैप सूचकांक में 0.83 प्रतिशत की बढ़ोतरी देखी गई जबकि स्मालकैप सूचकांक 0.27 प्रतिशत चढ़ गया।

अमेरिकी आर्थिक आकड़ों ने बाजार को किया प्रभावित

जियोजीत फाइनेंशियल सर्विसेज के शोध प्रमुख विनोद नायर ने कहा कि अमेरिकी आर्थिक आंकड़ों ने बाजार को प्रभावित किया। निवेशकों को अमेरिका में मंदी आने की आशंका सताने लगी है। वहीं घरेलू बाजार में कंपनियों के तिमाही नतीजों के कमजोर होने और ऊंचे मूल्यांकन को लेकर चिंता देखी गई। एशिया के अन्य बाजारों में दक्षिण कोरिया का कॉस्पी, जापान का निक्की, चीन का शंघाई कंपोजिट और हांगकांग का हैंगसेंग सकारात्मक दायरे में बंद हुए। यूरोप के ज्यादातर प्रमुख बाजार बढ़त के साथ कारोबार कर रहे थे। अमेरिकी बाजारों में बृहस्पतिवार को गिरावट दर्ज की गई थी। वैश्विक तेल मानक ब्रेंट क्रूड 0.31 प्रतिशत चढ़कर 89.29 अमेरिकी डॉलर प्रति बैरल पर पहुंच गया। शेयर बाजार के आंकड़ों के मुताबिक, विदेशी संस्थागत निवेशकों (एफआईआई) ने गुरुवार को 2,823.33 करोड़ रुपये मूल्य के शेयरों की बिकवाली की। बीएसई सेंसेक्स गुरुवार को 486.50 अंक चढ़कर 74,339.44 अंक और एनएसई निफ्टी 167.95 अंक बढ़कर 22,570.35 अंक पहुंचा था।

अदालत का विमान पंजीकरण रद करने के आवेदनों पर तुरंत कार्रवाई का निर्देश

नई दिल्ली, एजेंसी

दिल्ली उच्च न्यायालय ने नागर विमानन महानिदेशालय (डीजीसीए) को 54 विमानों का पंजीकरण रद करने के पट्टेदारों के आवेदनों पर तुरंत कार्रवाई करने का शुक्रवार को निर्देश दिया। विमान पट्टे पर दे रखी कंपनियों ने संकट ग्रस्त एयरलाइन गो फर्स्ट से विमान वापस लेने की कवायद में यह आवेदन किया है।

उच्च न्यायालय ने कहा कि प्रक्रिया पांच कामकाजी दिन या उससे कम समय में पूरी की जाएगी। न्यायमूर्ति तारा वितस्ता गंजू ने एयरलाइन और उसके निदेशकों के प्रबंधन के लिए दिवाला कानून के तहत नियुक्त समाधान पेशेवर (आरपी) को विमानों या कलपुर्जों, दस्तावेजों, रिकॉर्ड और किसी भी अन्य सामग्री को ले जाने या कहीं रखने से भी रोक दिया। अदालत ने कहा कि डीजीसीए तुरंत तथा पांच कामकाजी दिन के भीतर 54 विमानों के पंजीकरण रद करने

● विमान पट्टे पर दे रखी कंपनियों ने संकट ग्रस्त एयरलाइन गो फर्स्ट से विमान वापस लेने की कवायद में किया है आवेदन

संबंधी आवेदनों पर कार्रवाई करेगा। उच्च न्यायालय ने कहा कि डीजीसीए, एएआई (भारतीय हवाईअड्डा प्राधिकरण) और उसके अधिकृत प्रतिनिधि याचिकाकर्ता पट्टेदारों की सहायता करेंगे और उन्हें हवाई अड्डों तक पहुंच प्रदान करेंगे।

अदालत ने कहा कि पट्टेदारों को लागू नियमों और कानूनों के तहत विमान निर्यात करने की अनुमति है। गौरतलब है कि गो फर्स्ट ने तीन मई 2023 से अपनी विमान सेवाएं रोक दी थीं।

2024-25 में जीडीपी 6.6% होने का अनुमान

नई दिल्ली, एजेंसी

डेलॉयट इंडिया ने चालू वित्त वर्ष 2024-25 में भारत की सकल घरेलू उत्पाद (जीडीपी) की वृद्धि दर 6.6 प्रतिशत रहने का अनुमान लगाया है। निर्यात में तेजी और पूंजी प्रवाह इसमें मुख्य कारक रहेंगे।

डेलॉयट ने भारत की आर्थिक परिदृश्य पर अपनी रिपोर्ट में कहा कि मध्यम आय वर्ग की तेज वृद्धि से क्रय शक्ति बढ़ी है। प्रीमियम लक्जरी उत्पादों व सेवाओं की मांग भी उत्पन्न हुई है। डेलॉयट ने पिछले वित्त वर्ष के लिए भारत की आर्थिक वृद्धि के अनुमान को संशोधित कर 7.6 से 7.8 प्रतिशत के बीच कर दिया है। जनवरी में कंपनी ने 2023-24 में वृद्धि के 6.9 से 7.2% की सीमा में रहने का अनुमान था। डेलॉयट ने कहा कि देश की जीडीपी वृद्धि 2024-25 में 6.6% और उसके अगले वर्ष 6.75% पहुंचने का अनुमान है। बाजार अपने निवेश तथा उपभोग निर्णयों में भू-राजनीतिक अनिश्चितताओं को ध्यान में रखना सीख रहे हैं। डेलॉयट की अर्थशास्त्री रुमकी मजूमदार ने कहा कि अर्थव्यवस्था में 2025 में समकालिक बदलाव देखने की उम्मीद है क्योंकि प्रमुख चुनावी अनिश्चितताएं दूर होगी और पश्चिम के केंद्रीय बैंक 2024 में बाद कुछ दरों में कटौती की घोषणा कर सकते हैं।

चालू वित्त वर्ष में जीडीपी वृद्धि दर 7.1% रहने का अनुमान

नई दिल्ली। आर्थिक शोध संस्थान राष्ट्रीय लोक वित्त एवं नीति संस्थान ने भारत की जीडीपी वृद्धि दर चालू वित्त वर्ष में 7.1% रहने का अनुमान जताया है। संस्थान ने एक्स पर लिखा कि केंद्र करों में उछाल और राजस्व व्यय में कमी से राजकोषीय मजबूती के रास्ते पर है। 2023-24 में केंद्र से महत्वपूर्ण पूंजीगत व्यय हस्तांतरण से राज्यों में पूंजीगत व्यय वृद्धि मजबूत है। एशियाई विकास बैंक और फिच रेटिंग्स ने 7% तो अंतर्राष्ट्रीय मुद्रा कोष, एसएंडपी ग्लोबल रेटिंग्स और मॉर्गन स्टेनली ने 6.8 प्रतिशत रहने की संभावना जताई है।

विदेशी मुद्रा भंडार 640 अरब डॉलर पहुंचा

मुंबई। विदेशी मुद्रा परिसंपत्ति, विशेष आहरण अधिकार (एसडीआर) और अंतर्राष्ट्रीय मुद्रा कोष (आईएमएफ) के पास आरक्षित निधि में गिरावट आने से 19 अप्रैल को समाप्त सप्ताह में देश का विदेशी मुद्रा भंडार 2.83 अरब डॉलर कम होकर दूसरे सप्ताह गिरता हुआ 640.3 अरब डॉलर रह गया। पिछले सप्ताह विदेशी मुद्रा भंडार 5.4 अरब डॉलर घटकर 643.2 अरब डॉलर था। रिजर्व बैंक से शुक्रवार को जारी साप्ताहिक आंकड़े के अनुसार, 19 अप्रैल को समाप्त सप्ताह में विदेशी मुद्रा भंडार के बड़े घटक विदेशी मुद्रा परिसंपत्ति 3.8 अरब डॉलर की गिरावट के साथ 560.9 अरब डॉलर रह गया।

लघु बैंकों से नियमित बनने के लिए मांगे आवेदन

मुंबई, एजेंसी

भारतीय रिजर्व बैंक ने नियमित बैंक बनने के लिए शुक्रवार को 1,000 करोड़ के न्यूनतम शुद्ध संपत्ति होने समेत निर्दिष्ट मानदंडों को पूरा करने वाले छोटे बैंकों से आवेदन आमंत्रित किए। रिजर्व बैंक ने नवंबर, 2014 में निजी क्षेत्र में लघु वित्त बैंकों (एसएफबी) को लाइसेंस देने से संबंधित दिशानिर्देश जारी किए थे।

इस समय एयू स्मॉल फाइनेंस बैंक, इक्विटास स्मॉल फाइनेंस बैंक और उज्जीवन स्मॉल फाइनेंस बैंक सहित एक दर्जन एसएफबी हैं। केंद्रीय बैंक ने कहा कि नियमित बैंक बनने का लक्ष्य रखने वाले एसएफबी की पिछली तिमाही के अंत में न्यूनतम शुद्ध संपत्ति 1,000 करोड़ होनी चाहिए।

बैंक के शेयर किसी मान्यता प्राप्त बाजार में सूचीबद्ध होने चाहिए। बीते दो वित्त वर्षों में इस एसएफबी का शुद्ध लाभ भी होना चाहिए और दो वित्त वर्षों में उसका जीएनपीए (सकल एनपीए) और एनएनपीए (शुद्ध एनपीए) क्रमशः तीन और एक प्रतिशत से कम या उसके बराबर होना चाहिए। आरबीआई ने शेयरधारिता के संदर्भ में कहा कि पात्र एसएफबी के लिए चिह्नित प्रवर्तक होने की कोई अनिवार्यता नहीं है। पात्र एसएफबी के मौजूदा प्रवर्तक, यदि कोई हैं, नियमित बैंक में तब्दील होने पर प्रवर्तक के रूप में बने रहेंगे।

आरबीआई ने ऋण सेवा प्रदाताओं के लिए जारी किया मसौदा

मुंबई। आरबीआई ने बैंकों के एजेंट के रूप में काम करने वाले ऋण सेवा प्रदाताओं (एलएसपी) को अपने पास उपलब्ध सभी कर्ज प्रस्तावों की जानकारी उधारकर्ताओं को देने का प्रस्ताव शुक्रवार को रखा। आरबीआई ने कहा कि सभी कर्ज प्रस्तावों की जानकारी सामने होने पर संभावित कर्जदार के लिए फैसला करना आसान होगा। कई एलएसपी ऋण उत्पादों के एग्रीगेटर के तौर पर भी काम करते हैं। उनके पास कई ऋण उत्पादों के बारे में जानकारी होती है।

राष्ट्रीय

एक नजर

आतिशबाजी से लगी आग में छह की मौत

दरभंगा। बिहार के दरभंगा जिले के बहेड़ा थाना अंतर्गत अंटोर गांव में शुक्रवार की रात विवाह समारोह के दौरान आतिशबाजी से लगी आग में एक परिवार के छह लोगों की मौत हो गई। मुख्यमंत्री नीतीश कुमार घटना पर शोक व्यक्त किया है। कुमार ने घटना को दुखद बताते हुए घायलों को समुचित इलाज का निर्देश दिया है। मृतकों की पहचान सुनील पासवान (26), लीला देवी (23), कंचन देवी (26), सिद्धांत कुमार (4), शशांक कुमार (3) और साक्षी कुमारी (5) के रूप में हुई है। घटना में तीन गायों की भी मौत हो गई। दरभंगा डीएम राजीव रोशन ने बताया कि बहेड़ा थाना अंतर्गत अलीनगर इलाके में हुई आग की घटना में तीन बच्चों समेत छह लोगों की मौत हो गई। घटना के सटीक कारण का पता लगाने के लिए जांच का आदेश दिया गया है। इस बीच जिला प्रशासन आपदा प्रबंधन दिशा-निर्देशों के अनुसार पीड़ित परिवारों को हर संभव सहायता प्रदान कर रहा है। एसपी जगुनाथ रेड्डी ने बताया कि रात 11.15 बजे आग लगने की सूचना मिली, जिसके बाद थाना प्रभारी एवं अग्निशमन अधिकारी को भेजा गया, काफी मशक्कत के बाद आग पर काबू पाया जा सका।

हाईकोर्ट ने विचाराधीन कैदियों को जमानत पर रिहा करने की मांग वाली याचिका रद की

नई दिल्ली। दिल्ली हाईकोर्ट ने कारागारों में भीड़ के मद्देनजर विचाराधीन कैदियों को जमानत पर रिहा करने की गुहार के साथ दाखिल की गई जनहित याचिका खारिज कर दी है। कार्यवाहक मुख्य न्यायाधीश मनमोहन ने टिप्पणी की कि याचिकाकर्ता गौतम कुमार लाहा द्वारा याचिका में उठाये गये मुद्दे पर पहले ही उच्चतम न्यायालय विचार कर रहा है और ऐसे में अर्जी को स्वीकार करने का कोई औचित्य नहीं है। पीठ ने 24 अप्रैल को पारित आदेश में कहा कि हम इस बात से संतुष्ट हैं कि चूंकि वर्तमान याचिका में याचिकाकर्ता द्वारा उठाए गए मुद्दे सीधे तौर पर डब्ल्यूपी (सी) 406/2013 में उच्चतम न्यायालय के समक्ष लंबित हैं और उसपर विचार किया जा रहा है।

गुरुग्राम में सौतेले पिता ने सात महीने की बच्ची को पटक कर मार डाला

गुरुग्राम। गुरुग्राम के नाथूपुर गांव के पास झुग्गी में सात महीने की बच्ची की उसके सौतेले पिता ने कथित तौर पर फर्श पर पटक कर हत्या कर दी। पुलिस ने बताया कि डीएलएफ फेज -3 पुलिस थाना में प्राथमिकी दर्ज की और आरोपी को गिरफ्तार कर लिया। आरोपी की पहचान 30 वर्षीय विजय साहनी के रूप में की गई है, जो बिहार के सीतामढ़ी जिले का निवासी है। उसने बताया कि घटना गुरुवार रात नाथूपुर पहाड़ी इलाके के पास झुग्गी बस्ती में हुई, जहां आरोपी की पत्नी उसके भाई और सात महीने की बच्ची के साथ रह रही थी। आरोपी ने पत्नी से झगड़ा दिया और सात महीने की सौतेली बेटी को फर्श पर पटक दिया। बच्ची को नजदीकी अस्पताल ले गई जहां चिकित्सकों ने उसे मृत घोषित कर दिया।

अदालत ने मुआवजा देने के आदेश का पालन न करने पर एसडीएम की कुर्सी कुर्क की

विदिशा (मप्र)। विदिशा जिले की अदालत ने उप-विभागीय दंडाधिकारी (एसडीएम) की कुर्सी और अन्य आधिकारिक चल संपत्तियों को कुर्क किया है। एसडीएम ने पिछले साल के अदालत के आदेश का पालन नहीं किया था, जिसमें पांच लोगों को मुआवजा देने का आदेश दिया गया था। इन पांचों की जमीन 2011 में सड़क निर्माण के लिए अधिग्रहित की गई थी। दिसंबर 2023 में एक किसान सहित इन पांच लोगों ने सिरोंज में जिला अदालत का रुख किया था। पांचों ने दावा किया कि उन्हें पर्याप्त मुआवजा नहीं दिया गया है। शुकवार को एक वकील और याचिकाकर्ता कपिल त्यागी ने कहा कि जिला न्यायाधीश सुरेंद्र मेश्राम ने मार्च 2024 में सरकारी अधिकारियों को आदेश को लागू करने का आखिरी मौका दिया। आदेश का पालन न होने पर न्यायाधीश ने 23 अप्रैल को निर्देश दिया कि सिरोंज के एसडीएम हर्षल चौधरी के कार्यालय में कुर्सी, अन्य फर्नीचर और कंप्यूटर सहित चल संपत्ति को कुर्क किया जाए। उन्होंने बताया कि अगर हमें अब भी मुआवजा नहीं मिलता है, तो हम प्रतिवादियों की अचल संपत्ति को कुर्क करने की मांग करते हुए याचिका दायर करने जा रहे हैं।

बड़ी संख्या में युवाओं ने तृणमूल नेताओं को रिश्वत देने के लिए कर्ज लिया: मोदी

26 हजार नौकरियां रद होने के मामले में टीएमसी की कट और कमीशन नीति से हुआ नुकसान

मालदा, एजेंसी

प्रधानमंत्री मोदी ने कलकत्ता हाईकोर्ट के आदेश के बाद प. बंगाल में 26,000 नौकरियां रद होने के मामले में शुक्रवार को सत्तारूढ़ तृणमूल कांग्रेस की आलोचना की और कहा कि राज्य के युवाओं को पार्टी की कट और कमीशन नीति से नुकसान उठाना पड़ा है और यह (तृणमूल) अब घोटालों का पर्याय बन गई है।

मोदी ने मालदा में चुनावी रैली में युवाओं की दुर्दशा पर प्रकाश डाला, जिन्होंने तृणमूल नेताओं को रिश्वत देने के लिए ऋण तक लिया था। उन्होंने कहा कि तृणमूल घोटाले करती है, जिसका खामियाजा जनता को भुगतना पड़ता है। उन्होंने इस बात पर जोर दिया कि कैसे घोटालों में तृणमूल की संलिप्तता ने न केवल युवाओं के भविष्य को खतरे में डाला है, बल्कि हजारों परिवारों पर भी इसका प्रतिकूल असर पड़ा है। मोदी ने कहा कि शिक्षक भर्ती घोटाले ने लगभग 26,000 परिवारों की आजीविका छीन ली। जिन युवाओं ने तृणमूल नेताओं को रिश्वत देने के लिए कर्ज लिया था, अब उन पर इसका बोझ पड़ रहा है। केंद्र युवाओं के

मुंगेर में आयोजित चुनावी बैठक में प्रधानमंत्री नरेंद्र मोदी के साथ बिहार के मुख्यमंत्री नीतीश कुमार।

● प्रधानमंत्री ने कहा- तृणमूल घोटाले करती है, जिसका खामियाजा भुगतने के लिए जनता विवशा

लिए रोजगार पैदा करने की दिशा में काम कर रहा है। हाईकोर्ट ने प. बंगाल सरकार द्वारा संचालित और उससे सहायता प्राप्त विद्यालयों में, राज्यस्तरीय चयन परीक्षा-2016 (एसएलएसटी) की भर्ती प्रक्रिया से हुई शिक्षकों और गैर-शिक्षण कर्मियों की 25,753 नियुक्तियों को रद करने का सोमवार को आदेश दिया था तथा चयन प्रक्रिया को अमान्य एवं अवैध करार दिया था। प्रधानमंत्री ने कहा कि तृणमूल शासन में केवल एक ही चीज मौजूद है- हजारों करोड़ के घोटाले।

मतपत्रों से चुनाव की मांग करने वालों को सुप्रीम कोर्ट का तमाचा

अररिया-मुंगेर। प्रधानमंत्री ने मतपत्रों से चुनाव कराने की मांग को उच्चतम न्यायालय द्वारा रद किए जाने का जिक्र करते हुए कहा कि यह कांग्रेस नीत गठबंधन के लिए करारा तमाचा है। मोदी ने अररिया और मुंगेर में राष्ट्रीय जनतांत्रिक गठबंधन (राजग) के उम्मीदवारों के पक्ष में अलग-अलग चुनावी जनसभाओं को संबोधित किया। उन्होंने कहा कि राजद-कांग्रेस और गठबंधन को न संविधान और न लोकतंत्र की परवाह है। ये वे लोग हैं जिन्होंने 10 साल तक मतपत्रों के बहाने गरीबों का अधिकार छीना, बिहार के लोग साक्षी हैं कैसे राजद-कांग्रेस के शासन में बूथ और मतपत्र लूटे जाते थे। इतना ही नहीं गरीबों को वोट डालने के लिए घर से निकलने नहीं दिया जाता था। उन्होंने कहा कि देश के मतदाताओं को जब ईवीएम की ताकत मिली तो यह उनको बर्दाश्त नहीं हुआ। आज दो घंटे पहले ही कोर्ट ने मत पेटियों को लूटने वालों और इसका इरादा रखने वालों को कैसा झटका दिया है। उनके सारे सपने चूर-चूर हो गए हैं।

मोदी घबरा गए हैं, उनकी आंखों से जल्द निकलेंगे आंसू : राहुल

विजयपुरा, ,एजेंसी

कांग्रेस नेता राहुल गांधी ने शुक्रवार को कहा कि प्रधानमंत्री मोदी में मौजूदा चुनावों में भाजपा की संभावनाओं को लेकर घबराहट के लक्षण नजर आ रहे हैं। गांधी ने मोदी पर जनता का ध्यान असली मुद्दों से भटकाने का आरोप लगाते हुए कहा कि आप मोदी का भाषण सुनें। वह घबराये हुए हैं। कुछ ही दिनों में उनकी आंखों से आंसू निकलने की संभावना है।

कांग्रेस नेता ने जनसभा में कहा कि भाजपा सरकार ने जहां कुछ लोगों को अरबपति बनाया, वहीं कांग्रेस करोड़ों

लोगों को लखपति बनायेगी। गांधी ने गरीबी, मुद्रास्फीति और बेरोजगारी जैसे गंभीर मुद्दों से ध्यान हटाने के लिए मोदी की आलोचना की। उन्होंने कहा कि प्रधानमंत्री इन मामलों पर चुप हैं और केवल चीन और पाकिस्तान जैसे मुद्दों तथा दर्शकों से तालियां बजाने या मोबाइल फोन की रोशनी दिखाने का अनुरोध करने जैसे प्रतीकात्मक संकेतों पर ध्यान केंद्रित कर रहे हैं।

भाजपा नौकरी खाने वाली पार्टी : ममता

पिंगला। प. बंगाल की मुख्यमंत्री ममता बनर्जी ने शुक्रवार को भाजपा पर निशाना साधते हुए कहा कि वह नौकरी खाने वाली पार्टी है और 26,000 शिक्षकों की आजीविका छीनने की साजिश के लिए राज्य के लोग उसके नेताओं को माफ नहीं करेंगे। ममता घाटल में पार्टी उम्मीदवार देव के पक्ष में चुनावी रैली को संबोधित कर रही थीं। उन्होंने भाजपा के साथ माकपा और कांग्रेस पर भी हमला बोला तथा दोनों दलों को राज्य में भाजपा की आंख और कान बताया। मुख्यमंत्री ने कहा कि आपने आदमखोर बाघों के बारे में सुना होगा, लेकिन क्या आपने नौकरी खाने वाली भाजपा के बारे में सुना है?

महापौर चुनाव स्थगित किए जाने पर एमसीडी सदन में हंगामा

नई दिल्ली, एजेंसी

दिल्ली नगर निगम (एमसीडी) के महापौर चुनाव को स्थगित करने को लेकर शुक्रवार को सदन में हंगामा हुआ। कार्यवाही शुरू होने से पहले आप और भाजपा के पार्षदों ने एक-दूसरे के खिलाफ नारे लगाए। चुनाव के लिए पीठासीन अधिकारी की नियुक्ति नहीं होने से महापौर और उपमहापौर के चुनाव को गुरुवार रात स्थगित कर दिया गया था।

भाजपा पार्षद महापौर की सीट के पास एकत्र हो गए और महापौर शैली ओबरॉय की मौजूदगी की मांग करते हुए नारे लगाए। ओबेरॉय सदन में देरी से पहुंचीं। आप पार्षदों ने पहले तो निगम मुख्यालय में आंबेडकर प्रतिमा के पास नारेबाजी की और बाद में, सदन पहुंचे और भाजपा के खिलाफ नारे लगाते रहे और उसे दलित विरोधी कहा। दोनों पार्टियों के पार्षदों ने एक घंटे तक एक-दूसरे के खिलाफ नारेबाजी की। सदन में पहुंचने के बाद महापौर ओबेरॉय ने दिल्ली के उपराज्यपाल वीके सक्सेना पर संविधान की हत्या करने और मुख्यमंत्री अरविंद केजरीवाल की न्यायिक हिरासत को एक बहाने के रूप में इस्तेमाल करने का आरोप

● कार्यवाही शुरू होने से पहले आप और भाजपा के पार्षदों ने एक-दूसरे के खिलाफ लगाए नारे

● पीठासीन अधिकारी की नियुक्ति नहीं होने से महापौर और उपमहापौर के चुनाव हुए थे रद

लगाया। महापौर ने निगम सदन की बैठक अगली कार्यवाही तक के लिए स्थगित कर दी। एमसीडी के महापौर और उपमहापौर के पदों के लिए 26 अप्रैल को होने वाले चुनाव को स्थगित करते हुए उपराज्यपाल सक्सेना ने कहा कि मुख्यमंत्री विचाराधीन कैदी के रूप में न्यायिक हिरासत में हैं और वह अपने संवैधानिक रूप से बाध्य कार्यों का निर्वहन नहीं कर सकते हैं। राजनिवास द्वारा सक्सेना की ओर से एक पत्र जारी करने के बाद नगर निगम ने महापौर चुनाव स्थगित कर दिया।

संदेशखालि में सीबीआई ने जब्त किए हथियार, गोला-बारूद

नई दिल्ली/कोलकाता, एजेंसी

केन्द्रीय अन्वेषण ब्यूरो (सीबीआई) ने शुक्रवार को प. बंगाल के संदेशखालि में एक घर में छापेमारी के दौरान हथियार और गोला बारूद बरामद किया। अधिकारियों ने बताया कि यह तलाशी अभियान तृणमूल कांग्रेस के नेता रहे शाहजहां शेख के समर्थकों द्वारा ईडी की टीम पर हमला किए जाने की घटना से जुड़ा है।

वरिष्ठ अधिकारी ने बताया कि सीबीआई की पांच टीमों ने पश्चिम बंगाल पुलिस और राष्ट्रीय सुरक्षा गार्ड (एनएसजी) सहित केंद्रीय बलों की मदद से

● तृणमूल नेता रहे शाहजहां शेख के समर्थकों के ईडी की टीम पर हमला किए जाने की घटना से जुड़ी है कार्रवाई

उत्तर 24 परगना जिले में संदेशखालि इलाके के सारबेरिया में स्थित घर पर छापा मारा। अधिकारी ने बताया कि हमें भारी मात्रा में हथियार, गोला-बारूद और विस्फोटकों को जमा कर रखने की खुफिया जानकारी मिली थी। विदेश निर्मित पिस्तौल सहित कुल 12 हथियार और डिब्बों में विस्फोटक भरे मिले। अभियान अभी भी जारी है। घर का मालिक शाहजहां शेख का रिश्तेदार है, जिसकी पहचान अबू तालीब मुल्ला के रूप में हुई है। यह स्पष्ट नहीं है कि घर में इतनी मात्रा में हथियार, गोला-बारूद और विस्फोटक क्यों रखे थे। घर को सुरक्षा बलों ने घेर लिया था, जिसे मछली पालन के लिए उपयोग होने वाले जल निकायों के बीच बनाया गया था। केंद्रीय बल घर के बाहर मेटल डिटेक्टरों से जांच कर रही हैं कि कहीं और हथियारों व गोला-बारूद को दबाकर तो नहीं रखा गया है। एक रोबोटिक उपकरण का भी है। ईडी की टीम पर पांच जनवरी को संदेशखालि में उस समय हमला किया गया था जब वह कथित राशन घोटाले के सिलसिले में शेख के परिसर पर छापा मारने गई थी। सीबीआई को अपनी जांच के दौरान यह जानकारी मिली कि संदेशखालि में भारी मात्रा में हथियार छिपाए गए हैं।

अवमानना पर मप्र बार काउंसिल के नेताओं की याचिका पर सुप्रीम कोर्ट करेगा विचार

नई दिल्ली, एजेंसी

उच्चतम न्यायालय ने शुक्रवार को कहा कि वह कथित तौर पर हड़ताल का आह्वान करने के मामले में, मध्य प्रदेश हाईकोर्ट में राज्य बार काउंसिल के अध्यक्ष और अन्य के खिलाफ जारी अवमानना कार्यवाही को चुनौती देने वाली याचिका को सुनवाई के लिए सूचीबद्ध करने पर विचार करेगा।

भारत के प्रधान न्यायाधीश डी.वाई. चंद्रचूड़ और न्यायमूर्ति जे.बी. पारदीवाला तथा न्यायमूर्ति मनोज मिश्रा की पीठ के समक्ष मध्य प्रदेश राज्य बार काउंसिल के अध्यक्ष और अन्य बार नेताओं की ओर से पेश वरिष्ठ अधिवक्ता विवेक तन्खा ने दलील रखी कि कई बार नेताओं को अवमानना कार्यवाही का सामना करना पड़ रहा है और मामले की तत्काल सुनवाई की जरूरत है। तन्खा ने कहा कि न केवल राज्य बार काउंसिल के अध्यक्ष, बल्कि 103 बार एसोसिएशन भी अवमान ना कार्यवाही का सामना कर रही हैं।

बारामूला में मुठभेड़ जारी, दो आतंकी ढेर, दो सैनिक घायल

श्रीनगर। जम्मू-कश्मीर के बारामूला जिले में आतंकियों और सुरक्षा बलों में दूसरे दिन भी जारी मुठभेड़ में शुक्रवार को दो आतंकी मारे गए, जबकि दो सैनिक घायल हो गए। अधिकारियों ने बताया कि यह मुठभेड़ उत्तरी कश्मीर में सोपोर इलाके के चेक मोहल्ला नौपोरा में गुरुवार को शुरू हुई थी। रात में शांति के बाद शुक्रवार सुबह फिर से मुठभेड़ शुरू हुई। मुठभेड़ स्थल के पास गुरुवार को एक आम नागरिक भी घायल हो गया था। सेना के अधिकारी ने बताया कि इलाके से आतंकवादियों को खदेड़ने का अभियान जारी है।

आज का मुकाबला

दिल्ली कैपिटल्स	राजस्थान रॉयल्स
बनाम	बनाम
मुंबई इंडियंस	लखनऊ सुपर जाइंट्स
दोपहर 3:30 बजे	शाम 7:30 बजे

पर्पल कैप

खिलाड़ी	मैच	विकेट
जसप्रीत बुमराह (मुंबई)	08	13
युजवेंद्र चहल (राजस्थान)	08	13
हर्षल पटेल (पंजाब)	08	13

ऑरेंज कैप

खिलाड़ी	मैच	रन
विराट कोहली (आरसीबी)	09	430
ऋतुराज गायकवाड़ (सीएसके)	08	349
ऋषभ पंत (दिल्ली कैपिटल)	09	342

जॉनी-शशांक ने बौना कर दिया 262 का लक्ष्य

पंजाब ने रचा इतिहास कोलकाता को आठ विकेट से हराया, बेयरस्टो ने बनाए नाबाद 108 रन

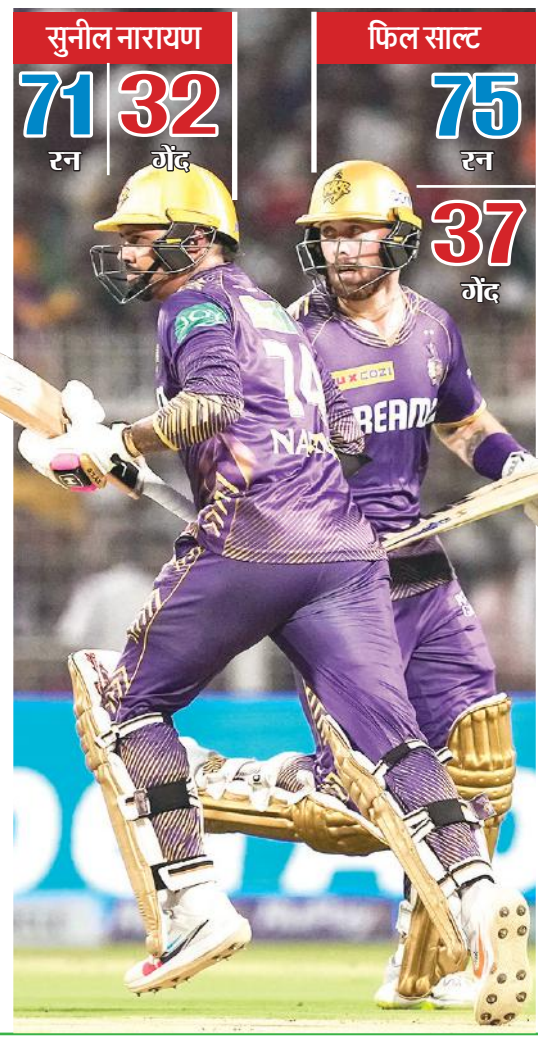

कोलकाता, एजेंसी

जॉनी बेयरस्टो नाबाद (108), शशांक सिंह नाबाद (68) और प्रभसिमरन सिंह (54) की आतिशी बल्लेबाजी के दम पर पंजाब किंग्स ने शुक्रवार को आईपीएल के 42वें मैच में कोलकाता नाइट राइडर्स को आठ गेंदें शेष रहते आठ विकेट से हरा दिया है। पंजाब की यह नौ मैचों में तीसरी जीत है। पंजाब किंग्स की टीम ने टी-20 इतिहास में अभी तक से बड़े लक्ष्य का पीछा करते हुए यह जीत हासिल की है। पंजाब की टीम ने 24 छक्के लगाए। वहीं कोलकाता की ओर 18 छक्के लगे।

262 रनों के विशाल लक्ष्य का पीछा करने उतरी पंजाब की जॉनी बेयरस्टो और प्रभसिमरन सिंह की सलामी जोड़ी ताबड़तोड़ शुरुआत करते हुए पहले विकेट के लिए छह ओवर में 93 रन जोड़े। प्रभसिमरन सिंह ने 20 गेंदों में 54 रन बनाए। उन्हें सुनील नारायण ने रनआउट किया। राइली रुसो 16 गेंदों में 26 रन बनाए। जॉनी बेयरस्टो 48 गेंदों में आठ चौके और नौ छक्के लगाते हुए नाबाद 108 रनों की पारी खेली। वहीं शशांक सिंह ने भी आतिशी अंदाज में 28 गेंदों में दो चौके और आठ छक्के जड़ते हुए नाबाद 68 रन बनाए। पंजाब किंग्स ने 18.4 ओवर में दो विकेट पर 262 रन बनाकर मुकाबला आठ विकेट से जीत लिया। कोलकाता की ओर से एक मात्र विकेट सुनील नारायण को मिला। यह आईपीएल के एक मैच में पहली बार हुआ है जब चारों सलामी बल्लेबाजों ने अर्धशतक लगाया है। कुलमिलाकर यह पुरुषों के टी-20 मुकाबले 11वीं बार ऐसा हुआ है।

ईडन गार्डंस में पंजाब किंग्स के कप्तान सैम करन टॉस जीतने के बाद पहले गेंदबाजी करने का फैसला किया। बल्लेबाजी करने उतरे कोलकाता के फिल सॉल्ट और सुनील नारायण की सलामी जोड़ी ने चौके और छक्को की बारिश करते हुए पहले विकेट के लिए 138रनों की साझेदारी की। सॉल्ट (75) और नारायण (71) रनों की तूफानी अर्धशतकीय पारियों की बदौलत कोलकाता नाइट राइडर्स 262 रनों का लक्ष्य दिया।

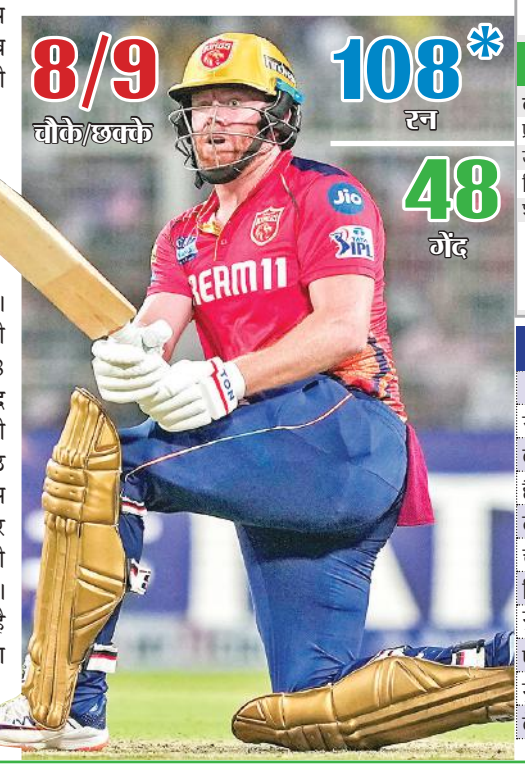

कोलकाता 261/ 6

20 ओवर, अतिरिक्त : 13

बल्लेबाज	रन	गेंद	4/6
फिल साल्ट बो करन	75	37	6/6
सुनील नारायण का बेयरस्टो बो चाहर	71	32	9/4
वेंकटेश अय्यर रन आउट	39	23	3/2
आंद्रे रसेल का पटेल बो अर्शदीप	24	12	2/2
श्रेयस अय्यर का रबाडा बो अर्शदीप	28	10	1/3
रिंकू सिंह का शर्मा बो पटेल	5	4	1/0
रमनदीप सिंह नाबाद	6	3	0/1

गेंदबाजी : सैम करन 4-0-60-1, अर्शदीप सिंह 4-0-45-2, हर्षल पटेल 3-0-48-1, कागिसो रबाडा 3-0-52-0, राहुल चाहर 4-0-33-1, हरप्रीत बरार 2-0-21-0

पंजाब 262/2

18.4 ओवर, अतिरिक्त : 06

बल्लेबाज	रन	गेंद	4/6
प्रभुसिमरन सिंह रन आउट नारायण	54	20	4/5
जॉनी बेयरस्टो नाबाद	108	48	8/9
रिले रोसौव कैच श्रेयस बो नारायण	26	16	1/2
शशांक सिंह नाबाद	68	28	2/8

गेंदबाजी : चमीरा 3-0-48-0, हर्षित 4-0-61-0, अनुकूल 2-0-36-0, नारायण 4-0-24-1, वरूण 3-0-46-0, रसेल 2-0-36-0, रमनदीप 0.4-0-9-0

अंकतालिका

टीम	मैच	जीत	हार	अंक	रन रेट
राजस्थान	8	7	1	14	+0.698
कोलकाता	8	5	3	10	+0.972
हैदराबाद	8	5	3	10	+0.577
लखनऊ	8	5	3	10	+0.148
चेन्नई	8	4	4	8	+0.415
दिल्ली	9	4	5	8	-0.386
गुजरात	9	4	5	8	-0.974
पंजाब	9	3	6	6	-0.187
मुंबई	8	3	5	6	-0.227
बेंगलुरु	9	2	7	4	-0.721

खेल डायरी

सेंथिल, आकांक्षा पीएसए टूर्नामेंटों के क्वार्टर फाइनल में

नई दिल्ली। शीर्ष वरीयता प्राप्त वेलावन सेंथिलकुमार ने फ्रांस के मात्तेओ कोरूगे को सीधे गेम में हराकर 12,000 डॉलर ईनामी राशि के बैच ओपन स्क्वाश पीएसए चैलेंजर टूर्नामेंट के क्वार्टर फाइनल में प्रवेश कर लिया। राष्ट्रीय चैंपियन सेंथिल कुमार ने यह मुकाबला 11-4, 11-6, 11-7 से जीता। उन्हें पहले दौर में बाय मिला था। अब उनका सामना चेक गणराज्य के याकूब सोलनिकी से होगा। वहीं राष्ट्रीय खेलों की महिला चैंपियन आकांक्षा सालुंके ने अमेरिका के स्प्रिंगफील्ड में चल रहे 20,000 डॉलर ईनामी राशि के पीएसए चैलेंजर टूर्नामेंट के अंतिम आठ में जगह बनाई। उन्होंने ग्वाटेमाला की विनिफर बोनिला को 11-8, 11-2, 11-9 से हराया। अब वह यूक्रेन की एलिना बुश्मा से खेलेगी।

सिफत कौर ओलंपिक चयन ट्रायल में जीती

नई दिल्ली। सिफत कौर सामरा ने डॉ. कर्णी सिंह शूटिंग रेंज में महिलाओं की 50 मीटर राइफल थ्री पोजीशन (3पी) में चार ओलंपिक चयन ट्रायल (ओएसटी) प्रतिद्वंद्वियों को पछाड़ते हुए लगातार स्पर्धाओं में जीत हासिल की। ऐश्वर्य प्रताप सिंह तोमर भी ओएसटी में विजेता रहे में प्रवेश किया। उन्होंने पुरुषों का थ्री पी टी2 फाइनल जीता। मौजूदा एशियाई खेलों की चैंपियन, विश्व रिकॉर्ड धारी और पिछले कुछ समय से महिलाओं की थ्री पी में भारत की नंबर एक खिलाड़ी सिफत ने ओएसटी टी2 फाइनल में 465.1 का स्कोर बनाया।

नौकायन में नेत्रा को दूसरा ओलंपिक कोटा

नई दिल्ली। नेत्रा कुमानन ने शुक्रवार को फ्रांस के हेरेस में 'लास्ट चांस रेगाटा' ओलंपिक क्वालीफायर में भारत के लिए दूसरा पेरिस ओलंपिक कोटा हासिल किया। तीन साल पहले तोक्यो ओलंपिक में हिस्सा ले चुकी नेत्रा ने महिलाओं की डिंघी (आईएलसीए 6) में हिस्सा लेते हुए 'एमर्जिंग नेशन्स प्रोग्राम' बैनर के अंतर्गत यह कोटा हासिल किया। नेत्रा 67 नेट अंक हासिल कर ओवरऑल लीडरबोर्ड पर पांचवें स्थान पर रहीं। हालांकि उन्होंने 'एमर्जिंग नेशन्स प्रोग्राम' के अंतर्गत नौकाचालकों में शीर्ष पर रहकर कोटा हासिल किया।

ब्राजील की मार्टा ने फुटबॉल से संन्यास की घोषणा की

ब्राजिलिया। ब्राजील की महिला खिलाड़ी मार्टा विएरा डी सिल्वा ने कहा कि वह इस वर्ष के आखिर में अंतरराष्ट्रीय फुटबॉल से संन्यास ले लेंगी। मार्टा ने स्थानीय मीडिया को बताया अगर मैं ओलंपिक में जाती हूं, तो मैं हर पल का आनंद लूंगी क्योंकि चाहे मैं जाऊं या न जाऊं, यह राष्ट्रीय टीम के साथ मेरा आखिरी साल है। एक क्षण आता है जब हमें समझना होता है कि समय आ गया है। मैं इस बारे में बहुत शांत हूं क्योंकि मैं युवा खिलाड़ियों के संबंध में हमारे द्वारा किए जा रहे इस विकास को बहुत आशावाद के साथ देखती हूं। टोक्यो 2020 में, वह लगातार पांच ओलंपिक खेलों में स्कोर करने वाली पहली खिलाड़ी बनीं और वर्तमान में विश्व कप में (पुरुष और महिला) 17 के साथ सबसे अधिक गोल करने का रिकॉर्ड हैं। उन्होंने वर्ष 2004 और 2008 में रजत पदक जीता था।

शुभंकर शर्माजापान में कट में प्रवेश से चूके

गोटेम्बा (जापान)। भारतीय गोल्फर शुभंकर शर्मा ने आईएसपीएस हांडा चैंपियनशिप के दूसरे दिन दो अंडर 70 का स्कोर किया लेकिन कट में प्रवेश से चूक गए। शर्मा ने पांच ओवर 75 के साथ शुरूआत की थी। दो दौर के बाद वह तीन ओवर के स्कोर के साथ संयुक्त 138वें स्थान पर हैं। जापान के ताइहेइ सातो, जर्मनी के यानिक पॉल, स्वीडन के सेबेस्टियन सोडेरबर्ग और इंग्लैंड के सैम बेयरस्टो शीर्ष पर हैं।

लॉस एंजिलिस में अदिति की खराब शुरुआत

लॉस एंजिलिस। भारतीय गोल्फर अदिति अशोक ने एलपीजीए टूर की जेएम ईगल एलए चैंपियनशिप में निराशाजनक शुरूआत की और पहले दौर में दो ओवर 73 के स्कोर के साथ वह संयुक्त 82वें स्थान पर हैं। अब कट में प्रवेश के लिए दूसरे दौर में उन्हें बेहतरीन प्रदर्शन करना होगा। ग्रेस किम ने सात अंडर 64 के स्कोर के साथ बढ़त बना ली है।

अगर तदर्थ समिति वापस आई तो फिर लगेगा प्रतिबंध : यूडब्ल्यूडब्ल्यू

नई दिल्ली, एजेंसी

कुश्ती की विश्व संचालन संस्था यूडब्ल्यूडब्ल्यू ने शुक्रवार को भारत पर फिर से प्रतिबंध लगाने और उसके पहलवानों को अगले महीने होने वाले अंतिम ओलंपिक क्वालीफायर से बाहर करने की धमकी दी, अगर खेल को चलाने के लिए तदर्थ समिति को फिर से लाया गया। दिल्ली उच्च न्यायालय ने भारतीय ओलंपिक संघ (आईओए) को एक हलफनामा दाखिल करने का निर्देश दिया जिसमें कहा गया कि उन परिस्थितियों को बताया जाए जिसके कारण राष्ट्रीय कुश्ती संस्था को चलाने के लिए तदर्थ समिति को भंग करना पड़ा।

यूडब्ल्यूडब्ल्यू (यूनाइटेड वर्ल्ड रेसलिंग) ने डब्ल्यूएफआई (भारतीय कुश्ती महासंघ) को लिखे एक पत्र में अपना रुख दोहराया कि वे किसी भी देश के राष्ट्रीय संघ के संचालन में किसी तीसरे पक्ष के हस्तक्षेप की अनुमति नहीं देंगे। यूडब्ल्यूडब्ल्यू के अध्यक्ष नेनाद लालोविच ने डब्ल्यूएफआई को अपने ईमेल में लिखा, डब्ल्यूएफआई को खेल मंत्रालय द्वारा इसके मामलों की निगरानी के लिए एक तदर्थ समिति लाने की धमकी दी गई है।

उन्होंने डब्ल्यूएफआई को इस कदम के गंभीर प्रभावों की याद दिलाई जिसमें आगामी ओलंपिक खेलों के लिए भारत की तैयारियों को खतरे में डालना शामिल है। यूडब्ल्यूडब्ल्यू कानून और ओलंपिक चार्टर के अनुसार राष्ट्रीय महासंघों की स्वायत्तता और स्वतंत्रता के सिद्धांत को बनाए रखने के लिए यूडब्ल्यूडब्ल्यू के दृढ़ संकल्प को दोहराना चाहेंगे।

मैड्रिड ओपन के दूसरे दौर में पहुंचे नडाल

मैड्रिड। रफेल नडाल ने अमेरिकी युवा डारविन ब्लांच को हराकर मैड्रिड ओपन टेनिस के दूसरे दौर में प्रवेश कर लिया। इस साल एटीपी टूर पर दूसरा मैच खेल रहे नडाल ने अपने से 21 साल छोटे प्रतिद्वंद्वी पर 6-1, 6-0 से जीत दर्ज की। 14 बार के फ्रेंच ओपन चैंपियन नडाल की नजरें अगले महीने होने वाले इस ग्रैंडस्लैम में खिताबी जीत पर लगी है। पिछले साल कूल्हे का आपरेशन कराने वाले 22 साल के ग्रैंडस्लैम चैंपियन ने कहा था कि 2024 टूर पर उनका आखिरी साल होगा। अन्य मुकाबलों में फेलिक्स आगर एलियास्सिमे ने योशिहितो निशिओका को हराया। वहीं लोरेंजो सोनेगो ने रिचर्ड गास्केट तो 6-2, 7-5 से मात दी। ब्राजील के थियागो मोंटेइरो ने डुसान लाजोविच को 6-4, 6-3 से हराया और अब वह स्टेफानोस सिटसिपास से खेलेंगे।

गत चैंपियन सबालेंका मैड्रिड ओपन के अगले दौर में

गत चैंपियन और दो बार की ऑस्ट्रेलियाई ओपन विजेता आर्यना सबालेंका ने शुक्रवार को मैड्रिड ओपन टेनिस के पहले दौर में मार्ग्डा लिनेटे को शिकस्त दी। एलीना रिबाकिना ने लुसिया ब्रोंजेटी को मात दी जबकि अमेरिका की एशलिन क्रुजर ने इकैटरीना एलेक्सांद्रोवा को पराजित किया। इगा स्वियातेक ने वांग शियू को 6-1, 6-4 से हराया। नाओमी ओसाका ने लियुडमिला सैमसोनोवा को हराया।

दीपिका सेमीफाइनल में पहुंची तीरंदाजों के चार पदक पक्के

शंघाई, एजेंसी

विश्व कप

मां बनने के बाद शानदार प्रदर्शन जारी रखते हुए दीपिका कुमारी ने जियोन हुनयंग को हराकर तीरंदाजी विश्व कप के पहले चरण के सेमीफाइनल में प्रवेश कर लिया जबकि कंपाउंड तीरंदाजों ने भारत का चौथा पदक पक्का कर दिया। दीपिका ने जियोन को 6.4 से हराया। अब सेमीफाइनल में उनका सामना कोरिया की ही नैम सुहियोन से होगा।

इससे पहले ज्योति सुरेखा वेन्नम और अभिषेक वर्मा की कंपाउंड मिश्रित टीम ने फाइनल में जगह बनाई। दुनिया की दूसरे नंबर की टीम ने पांच ही अंक गंवाते हुए मैक्सिको की आंद्रिया बेसेरा और लोट मैक्सिमो मेंडेज ओर्टिज को 155-151 से हराया। अब उनका सामना एस्तोनिया से होगा। एशियाई खेलों की स्वर्ण पदक विजेता ज्योति पदक की हैट्रिक की दौड़ में है। भारतीय तीरंदाज चार टीम स्पर्धाओं के फाइनल में पहुंच गए और कंपाउंड व्यक्तिगत वर्ग में ज्योति तथा प्रियांश सेमीफाइनल में पहुंचकर पदक की दौड़ में हैं।

चौथे टी-20 में न्यूजीलैंड ने पाकिस्तान को हराया

लाहौर। न्यूजीलैंड ने चौथे टी-20 मुकाबले में पाकिस्तान को चार रन से हराकर पांच मैचों की सीरीज में 2-1 से बढ़त बना ली है। 179 रनों के लक्ष्य का पीछा करते हुए पाकिस्तान की टीम 20 ओवर में आठ विकेट पर 174 रन ही बना सकी और चार रन से हार गई।

पाकिस्तान की शुरुआत खराब रही और 46 रन पर अपने तीन विकेट गवां दिये थे। कप्तान बाबर आजम (5), सईम अय्यूब (20), उसामा खान (16) रन बनाकर आउट हुए। फखर जमान ने 45 गेंदों में सर्वाधिक (61) रनों की पारी खेली। इफ्तिखार अहमद (23), शादाब खान (7) रन बनाकर आउट हुए। इमाद वसीम 22 रन बनाकर और मोहम्मद आमिर एक रन बनाकर नाबाद रहे। पाकिस्तान की टीम निर्धारित 20 ओवर में आठ विकेट पर 174 रन ही बना सके। न्यूजीलैंड की ओर से विलियम ओ'' रूर्के ने सबसे ज्यादा तीन विकेट लिए। बेन सियर्स ने दो विकेट झटके।

थॉमस कप खिताब बरकरार रखने पर भारतीय पुरूष टीम की नजर

चेंगडू (चीन), एजेंसी

भारतीय पुरूष बैडमिंटन टीम शनिवार से शुरू हो रहे थॉमस कप में एकल खिलाड़ियों के अच्छे प्रदर्शन के दम पर खिताब बरकरार रखने के इरादे से उतरेगी जबकि उबेर कप में पी वी सिंधू के बिना युवा महिला टीम की नजरें भी अपने प्रदर्शन की छाप छोड़ने पर लगी होंगी। दो साल पहले भारत ने पहली बार थॉमस कप जीतकर तहलका मचा दिया था। पुरूष वर्ग में यह टूर्नामेंट टीम विश्व चैंपियनशिप की तरह है।

अपेक्षाओं के दबाव के बिना भारत ने दुनिया की सर्वश्रेष्ठ टीमों को हराकर भारतीय बैडमिंटन के इतिहास का सुनहरा अध्याय लिखा। अब एक बार फिर उन पर इस प्रदर्शन को दोहराने का दबाव होगा। भारत को 'ग्रुप आफ डैथ' मिला है जिसमें कई बार की विजेता इंडोनेशिया, थाईलैंड और इंग्लैंड है। भारत को पहला मुकाबला थाईलैंड से खेलना है जिसमें मौजूदा विश्व चैंपियन कुंलावुत वितिदसर्न और युवा पी तीरारात्साकुल हैं। तीसरी वरीयता प्राप्त इंडोनेशिया की टीम में जोनाथन क्रिस्टी और एंथोनी जिंटिंग जैसे सितारे हैं जो मार्च में आल इंग्लैंड फाइनल्स खेल चुके हैं। इनके अलावा मुहम्मद रियान अर्दियांतो और फजर अल्फियान की सातवीं रैंकिंग वाली जोड़ी भी टीम में है। भारत के एच एस प्रणय ने कहा यह वर्ष कठिन होगा।

बॉलीवुड हलचल

करण की स्पाई कॉमेडी फिल्म में काम करेंगे आयुष्मान

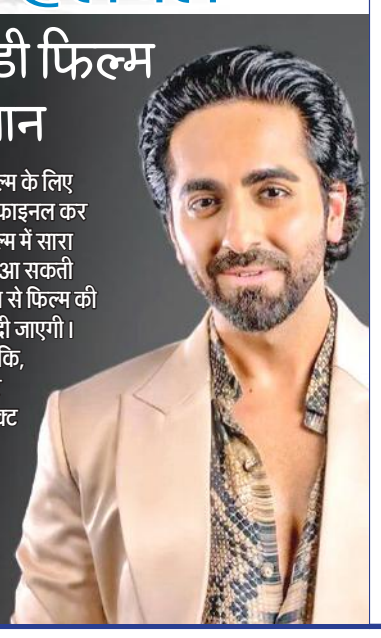

मुंबई। बॉलीवुड अभिनेता आयुष्मान खुराना, निर्माता करण जौहर की स्पाई कॉमेडी फिल्म में काम करते नजर आ सकते हैं। बॉलीवुड में चर्चा है कि आयुष्मान खुराना ने अपनी अगली फिल्म के लिए फिल्मकार करण जौहर से हाथ मिलाया है। यह एक जासूसी कॉमेडी होगी, जिसका निर्देशन आकाश कौशिक करेंगे। चर्चा है कि करण जौहर इस फिल्म का निर्माण गुनीत मोंगा के साथ करने वाले हैं। कहा जा रहा है कि इस स्पाई कॉमेडी फिल्म के लिए अभिनेत्री को भी फाइनल कर लिया है। इस फिल्म में सारा अली खान नजर आ सकती हैं। इसी साल जून से फिल्म की शूटिंग शुरू कर दी जाएगी। बताया जा रहा है कि, करण जौहर और गुनीत इस सबजेक्ट को लेकर काफी एक्साइटेड हैं, क्योंकि स्क्रिप्ट को अच्छी तरह से तैयार किया गया है।

दीपक तिजोरी की फिल्म टिप्सी का ट्रेलर रिलीज

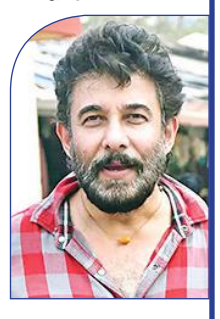

मुंबई। बॉलीवुड अभिनेता-फिल्मकार दीपक तिजोरी की आने वाली फिल्म टिप्सी का ट्रेलर रिलीज हो गया है। फिल्म टिप्सी का निर्माण निर्माण राजू चड्ढा और दीपक तिजोरी ने किया है। टिप्सी का निर्देशन दीपक तिजोरी ने किया है। सना खान और अनीता शर्मा फिल्म की सह-निर्माता हैं। टिप्सी का ट्रेलर रिलीज हो गया है। इस ट्रेलर की शुरुआत गोवा जैसे खूबसूरत शहर से होती है। जहां पांच लड़कियों का एक ग्रुप घूमने जाता हैं, लेकिन इन लड़कियों के लिए ये गोवा का ट्रिप आफत बन जाएगा। इसके बारे में नहीं पता था। गर्लस का ये ट्रिप उन्हें जेल की हवा खाने पर मजबूर कर देता है। ट्रेलर में दीपक तिजोरी की भी दमदार एंट्री देखने को मिलती है, जो एक पुलिस अफसर के किरदार में नजर आ रहे हैं। दीपक के अलावा अलंकृता सहाय, नताशा सूरी, कैनात अरोरा, नाजिया हुसैन, सोनिया बिर्जे, हरजिंदर सिंह, मनदीप कौर संधू और दानिश भट्ट नजर आ रहे हैं।

तैयारी जीत की — आत्मविश्वास से ओतप्रोत है दिल्ली, राजस्थान को भारी पड़ सकती है लखनऊ की बल्लेबाजी

दिल्ली के सामने खराब फार्म से जूझ रही मुंबई

नई दिल्ली, एजेंसी

ऋषभ पंत के शानदार फॉर्म और बेहतरीन कप्तानी से आत्मविश्वास से ओतप्रोत दिल्ली कैपिटल्स शनिवार को इंडियन प्रीमियर लीग में खराब फॉर्म से जूझ रही मुंबई इंडियंस से खेलेगी तो उसका लक्ष्य जीत की लय को कायम रखने का होगा। दिल्ली कैपिटल्स ने टूर्नामेंट में टुकड़ों में अच्छा प्रदर्शन करते हुए कई मुकाबलों में शानदार जीत दर्ज की तो कई में शर्मनाक हार भी झेली। पिछले चार मैचों में से तीन जीतकर हालांकि वह अंकतालिका में छठे स्थान पर पहुंच गई और मुंबई को हराने पर प्लेआफ का उसका दावा पुख्ता हो जाएगा।

दूसरी ओर खराब शुरूआत के बाद मुंबई ने अगले चार में से तीन मैच जीते लेकिन पिछले मैच में राजस्थान रॉयल्स से नौ विकेट से हार गई। अंकतालिका में आठवें स्थान पर काबिज मुंबई के लिए अब एक हार भी भारी पड़ सकती है। दिल्ली के लिए सबसे सकारात्मक बात कप्तान ऋषभ पंत का फॉर्म रही है जो मैच दर मैच निखरते जा रहे हैं।

वहीं, मुंबई इंडियंस ने इस सत्र में पहली जीत दिल्ली के खिलाफ ही दर्ज की थी और कप्तान हार्दिक पंड्या उसे दोहराना चाहेंगे। रोहित शर्मा, सूर्यकुमार यादव और तिलक वर्मा ने टुकड़ों में अच्छा प्रदर्शन किया है जबकि टिम डेविड, ईशान और हार्दिक बड़ी पारियां नहीं खेल सके हैं।

लखनऊ के खिलाफ जीत की लय कायम रखने उतरेंगे रॉयल्स

लखनऊ। फॉर्म में चल रही राजस्थान रॉयल्स आईपीएल के मैच में शनिवार को लखनऊ सुपर जाइंट्स के खिलाफ उतरेगी तो उसका फोकस जीत की लय कायम रखने पर होगा जबकि लखनऊ की नजरें पिछली हार का बदला चुकता करने पर लगी होंगी। पूर्व चैंपियन रॉयल्स ने इस सत्र में आठ मैचों में सात जीत दर्ज की है और उसे हराना लखनऊ के लिए टेढी खीर होगा। दूसरी ओर लखनऊ आठ मैचों में पांच जीत के साथ तालिका में चौथे स्थान पर है। रॉयल्स ने इस सत्र में बेहतरीन प्रदर्शन किया है और पिछले तीन मैच लगातार जीते हैं। रियान पराग उसकी बल्लेबाजी की रीढ़ साबित हुए हैं जो आठ मैचों में 318 रन बना चुके हैं। यशस्वी जायसवाल के फॉर्म में लौटने से रॉयल्स की बल्लेबाजी मजबूत हुई है। कप्तान संजू सैमसन भी अभी तक 314 रन बना चुके हैं जबकि वेस्टइंडीज के शिमरोन हेटमायेर भी बल्ले से आतिशबाजी करने में माहिर हैं। दूसरी ओर लखनऊ इस सत्र में रॉयल्स से 20 रन से मिली हार का बदला चुकता करना चाहेगी।

स्वामी-रुहेलखंड इंटरप्राइजेज के लिए मुद्रक एवं प्रकाशक राज सागर द्वारा अमृत विचार प्रकाशन, नवादा जोगियान, चक रोड, रोहिलखंड मेडिकल कॉलेज के सामने, बरेली (उत्तर प्रदेश) से मुद्रित एवं एलआईजी 23, प्रथम तल, आशियाना फेस-1, कांठ रोड मुरादाबाद (उत्तर प्रदेश) से प्रकाशित।
संपादक-शंभू दयाल वाजपेयी, 0591-3551286(कार्यालय), ईमेल-amritvichar.moradabad@gmail.com आर.एन.आई नं0-UPHIN/2020/79034 (नोट-सभी विवादों का न्याय क्षेत्र मुरादाबाद होगा)।

स्याही वाली उंगली दिखाओ, फ्री में डोसा खाओ

बेंगलुरु, एजेंसी

बेंगलुरु में मतदाताओं को लड्डू बांटते स्थानीय व्यवसायी।

चुनाव में मतदाताओं को मतदान के लिए प्रोत्साहित करने के लिए चुनाव आयोग लगातार अभियान चलाता है, जिससे अधिक से अधिक लोग वोट करें और लोकतंत्र को सुदृढ़ बनाएं।

अब बेंगलुरु में स्थानीय व्यावसायिक संगठनों ने इस दिशा में एक कदम और आगे बढ़ाते हुए मतदान प्रतिशत बढ़ाने के लिए अनोखी पहल की शुरुआत की है। इसके तहत शहर में मतदान करने वाले मतदाताओं को वोट देने पर मक्खन डोसा फ्री में खिलाए, अलग-अलग रेस्तरां के बाहर लंबी-लंबी कतारें दिखाई दीं, जहां लोकसभा चुनाव में मतदान करने वाले मतदाताओं को मुफ्त डोसा, लड्डू, कॉफी और अन्य खाद्य उत्पादों पर छूट दी गई। इनमें से कुछ रेस्तरां लोकसभा चुनावों में मतदान करने वाले मतदाताओं को या तो मुफ्त में खाना दे रहे हैं या फिर बिल में छूट की पेशकश कर रहे हैं। कर्नाटक की 28 लोकसभा सीट में से 14 पर शुक्रवार को मतदान हुआ, जिनमें बेंगलुरु साउथ, सेंट्रल, नॉर्थ और ग्रामीण लोकसभा सीट भी शामिल हैं। यहां नृपतुंगा मार्ग पर स्थित निसर्ग ग्रांड होटल ने 'वोट माडी, ऊटा माडी' (वोट डालें और भोजन करें) अभियान के तहत मतदान करने वाले मतदाताओं को अपनी 'स्याही लगी उंगली' दिखाने पर मुफ्त बटर डोसा, लड्डू और जूस दिया। बीबीएचए के अध्यक्ष पीसी राव ने पिछले लोकसभा चुनावों का हवाला देते हुए कहा कि पिछले चुनाव में बेंगलुरु में मतदान केवल 54 प्रतिशत (औसत से काफी कम) रहा था जबकि शहर में शिक्षित और युवा मतदाताओं की अच्छी संख्या है लेकिन तब भी बहुत कम मतदान हुआ था। उन्होंने कहा, इसलिए हमने इस अनूठी पहल की घोषणा की।

द. भारत में जल संकट, 17% जलाशय स्तर घटा

नई दिल्ली, एजेंसी

गर्मियां शुरू होने के साथ ही दक्षिण भारत जल संकट का सामना कर रहा है और कई क्षेत्रों में जल भंडारण जलाशयों की क्षमता केवल 17 प्रतिशत रह गई है। केंद्रीय जल आयोग (सीडब्ल्यूसी) की रिपोर्ट के अनुसार, दक्षिणी क्षेत्र में आंध्र प्रदेश, तेलंगाना, कर्नाटक, केरल और तमिलनाडु राज्य आते हैं।

सीडब्ल्यूसी द्वारा भारत के विभिन्न क्षेत्रों के जलाशयों के भंडारण स्तर के संबंध में गुरुवार को जारी रिपोर्ट में बताया कि दक्षिणी क्षेत्र में 42 जलाशय हैं जिनकी कुल भंडारण क्षमता 53.334 बीसीएम (अरब घन मीटर) है। ताजा रिपोर्ट के अनुसार, इन जलाशयों में मौजूदा कुल भंडारण 8.865 बीसीएम है, जो उनकी कुल क्षमता का केवल 17 प्रतिशत ही है। यह आंकड़ा पिछले वर्ष की समान अवधि के दौरान भंडारण स्तर (29 प्रतिशत) और इसी अवधि के दस साल के औसत (23 प्रतिशत) की तुलना में काफी कम है। दक्षिणी क्षेत्र के जलाशयों में भंडारण का कम स्तर इन राज्यों में पानी की बढ़ती कमी और सिंचाई, पेयजल और पनबिजली के लिए संभावित चुनौतियों का संकेत है।

इसके विपरीत पूर्वी क्षेत्र, जिसमें असम, ओडिशा और पश्चिम बंगाल जैसे राज्य आते हैं, में पिछले साल और दस साल के औसत की तुलना में जल भंडारण स्तर में सकारात्मक सुधार दर्ज किया गया है। आयोग ने कहा कि इस क्षेत्र में, 20.430 बीसीएम की कुल भंडारण क्षमता वाले 23 निगरानी जलाशयों में अभी 7.889 बीसीएम पानी है, जो उनकी कुल क्षमता का 39 प्रतिशत है। यह पिछले वर्ष की समान अवधि (34 प्रतिशत) और दस साल के औसत (34 प्रतिशत) की तुलना में सुधार का संकेत है।

भारत में जल संकट का गंभीर खतरा

दुनिया की सबसे ज्यादा आबादी वाले देश भारत में जल संकट का गंभीर खतरा है। देश के कृषि क्षेत्र में जल प्रबंधन को बढ़ावा देने से जुड़ी एक रिपोर्ट में दावा किया गया है कि 2050 तक भारत के 50% से ज्यादा जिलों में पानी का विकट संकट हो सकता है।

75 फीसदी भारतीयों को नहीं मिल रहा पर्याप्त पानी

ट्रांसफॉर्मिंग क्रॉप कल्टीवेशन: एडवांस वाटर इफिशिएंसी इन इंडियन एग्रीकल्चर रिपोर्ट के अनुसार, भारत में दुनिया की 17 फीसदी आबादी है, लेकिन हमारे पास दुनिया के पानी के सिर्फ 4% संसाधन ही हैं। प्रति व्यक्ति जल की उपलब्धता को मापने वाले फ्लैंकेनमार्क इंडेक्स के मुताबिक प्रति व्यक्ति 1700 क्यूबिक मीटर से कम पानी वाले इलाकों को जल संकट से ग्रस्त माना गया है। इस इंडेक्स के हिसाब से 76% भारतीयों के पास अभी भी पर्याप्त पानी उपलब्ध नहीं है। रिपोर्ट के मुताबिक देश में जल संकट के पीछे कृषि सेक्टर बड़ी वजह है। कृषि प्रधान देश होने के कारण देश के कुल जल का 80 से 90% हिस्सा खेती में इस्तेमाल होता है।

एक नजर

पाक में चौक का नाम भगत सिंह रखने पर सरकार ने मांगा समय

लाहौर। पाकिस्तान की पंजाब सरकार ने शुक्रवार को शादमान चौक का नाम स्वतंत्रता सेनानी भगत सिंह के नाम पर रखने के मुद्दे पर हाईकोर्ट से और समय देने की मांग की। लाहौर हाईकोर्ट के न्यायाधीश शम्स महमूद मिर्जा, भगत सिंह मेमोरियल फाउंडेशन पाकिस्तान की एक याचिका पर सुनवाई कर रहे थे। याचिका में शादमान चौक का नाम बदलकर भगत सिंह के नाम पर रखने के अदालत के आदेश का पालन नहीं करने के लिए प्रांतीय और जिला सरकार के तीन शीर्ष अधिकारियों के खिलाफ अवमानना कार्रवाई की मांग की गई थी। अब पंजाब सरकार के महाधिवक्ता इमरान ने अदालत से कहा कि चौक बदलने को लेकर सरकार को और समय दिया जाना चाहिए।

पाकिस्तान ने मानवाधिकार पर अमेरिकी रिपोर्ट को किया खारिज

इस्लामाबाद। पाकिस्तान ने पिछले साल देश में कथित मानवाधिकार उल्लंघनों पर अमेरिकी विदेश विभाग की एक रिपोर्ट को स्पष्ट तौर से खारिज कर दिया है और कहा है कि केवल राजनीति से प्रेरित रिपोर्ट ही गाजा में चिंताजनक स्थिति को नजरअंदाज कर सकती है। मंत्रालय ने गुरुवार देर रात जारी एक बयान में कहा, यह बेहद चिंताजनक है कि दुनिया भर में मानवाधिकार स्थितियों को उजागर करने वाली एक रिपोर्ट गाजा जैसे घोर मानवाधिकार उल्लंघन को नजरअंदाज करती है। बयान में कहा गया है, मानवाधिकार प्रथाओं पर 2023 देश रिपोर्ट: पाकिस्तान शीर्षक वाली रिपोर्ट की अनुचित सामग्री और गलत जानकारी पर आधारित है।

श्रीलंका में हिरासत में लिए गए 24 भारतीय मछुआरों की स्वदेश वापसी

कोलंबो। श्रीलंका के जलक्षेत्र में कथित तौर पर मछली पकड़ने के आरोप में श्रीलंकाई नौसेना द्वारा हिरासत में लिए गए चौबीस भारतीय मछुआरों को शुक्रवार को भारत वापस भेज दिया गया है। इससे दो दिन पहले भी पांच भारतीय मछुआरों के एक समूह को भारत भेजा गया था। अब चौबीस भारतीय मछुआरे श्रीलंका से स्वदेश वापस लौटे हैं। कोलंबो में भारतीय उच्चायोग ने एक्स पर एक पोस्ट में कहा सभी मछुआरे कोलंबो से सवार हुए हैं और वर्तमान में अपने घर जा रहे हैं।

वियतनाम के संसद प्रमुख का इस्तीफा

हनोई। वियतनाम में भ्रष्टाचार विरोधी अभियान के बीच राष्ट्र की संसद के प्रमुख वुओंग दीन्ह ह्यू ने इस्तीफा दे दिया है। रिपोर्ट के अनुसार 21 अप्रैल को व्यक्तिगत लाभ के लिए अपने पद और शक्ति का दुरुपयोग करने के आरोप में उनके सहायक फाम थाई हा को गिरफ्तार किया गया था। इसके कुछ दिनों बाद संसद प्रमुख वुओंग दीन्ह ह्यू ने भी इस्तीफा दे दिया है। वियतनाम की कम्युनिस्ट पार्टी ने ह्यू के स्वैच्छिक इस्तीफे को स्वीकार कर लिया। हालांकि, शुरुआती रिपोर्ट्स में यह नहीं कहा गया कि उन पर भ्रष्टाचार का आरोप लगाया गया था। लेकिन जांचकर्ताओं ने पाया कि ह्यू ने पार्टी के नियमों का उल्लंघन किया था।

डिजिटल से मजबूत हुई विकास की बुनियाद

यूएन में समावेशी बदलाव का यूएनजीए अध्यक्ष ने दिया भारत का उदाहरण, भारत के विकास में आई तेजी

संयुक्त राष्ट्र, एजेंसी

संयुक्त राष्ट्र महासभा के अध्यक्ष डेनिस फ्रांसिस ने भारत के डिजिटल पब्लिक इंफ्रास्ट्रक्चर की तारीफ की है। भारत की तरक्की का उदाहरण देते हुए डेनिस फ्रांसिस ने कहा कि भारत का विकास इस बात का उदाहरण है कि डिजिटल पब्लिक इंफ्रास्ट्रक्चर सामाजिक परिवर्तन और प्रगति का वाहक है और अगर समावेशी तरीके से इस्तेमाल किया जाए तो ये सभी को समान अवसर मुहैया करा सकता है।

संयुक्त राष्ट्र महासभा के अध्यक्ष ने महासभा के 78वें सत्र के दौरान अपने संबोधन में कहा कि 'इस साल जनवरी में उन्होंने भारत की यात्रा की थी। इस दौरान उन्होंने देखा कि भारत में डिजिटल बुनियादी ढांचा का व्यापक विस्तार हुआ है और इससे लाखों लोग, जो पहले आर्थिक व्यवस्था से बाहर थे, उन्हें डिजिटल बुनियादी ढांचे के विकास से वित्तीय स्वतंत्रता और समृद्धि हासिल हुई है।' उन्होंने कहा 'जिस तरह से आर्थिक विकास के लिए बुनियादी ढांचे की जरूरत है, उसी तरह से डिजिटल सार्वजनिक बुनियादी ढांचा सामाजिक परिवर्तन और प्रगति के वाहक के रूप में उभरा है। इसे समावेशी तरीके से लागू करके सभी को समान अवसर उपलब्ध कराए जा सकते हैं। फ्रांसिस ने कहा कि केवल सात वर्षों में भारत ने अपने डिजिटल बुनियादी ढांचे के विकास से अपने नागरिकों के लिए 80 प्रतिशत से अधिक वित्तीय समावेशन हासिल किया है, जो कि दुनिया भर में सभी डिजिटल लेनदेन का 60 प्रतिशत से भी ज्यादा है। डिजिटल लेनदेन की व्यवस्था ने कई समस्याओं को खत्म कर दिया है। नागरिक स्टैक जैसे मॉडल दक्षिण एशिया के सभी देशों में लागू होने चाहिए। इससे लोगों को सशक्त बनाने में, विशेष रूप से कमजोर वर्ग के लोगों को मजबूत बनाने में मदद मिलती है।

संयुक्त राष्ट्र में भारत के स्थायी मिशन द्वारा आयोजित परिवर्तनकारी प्रौद्योगिकी सम्मेलन में मौजूद यूएन की स्थायी सदस्य रूचिरा कंबोज और अमिताभ कांत।

सम्मिलित प्रयासों से समावेशी दुनिया बना सकते हैं: अमिताभ

हमारा मानना है कि हम सभी के सम्मिलित प्रयासों से एक समावेशी और समृद्ध दुनिया बना सकते हैं। सम्मेलन को भारत के जी20 शेरपा अमिताभ कांत ने भी संबोधित किया। उन्होंने कहा कि कोरोना के बाद दुनिया ने कर्ज, जलवायु परिवर्तन, ईंधन और फर्टिलाइजर की चुनौतियां देखी हैं। यूरोप और मध्य पूर्व में संघर्ष हो रहे हैं, लेकिन इन चुनौतियों के बीच एक उम्मीद की किरण है कि डिजिटल तकनीक से हम साथ-साथ विकास कर सकते हैं। कांत ने कहा कि डीपीआई की मदद से कमजोर वर्गों, महिलाओं और छोटे और मध्यम उद्योगों को मदद मिलती है और बिना इसके सतत समावेशी विकास संभव नहीं है।

भारत प्रौद्योगिकी के इस्तेमाल में वैश्विक नेता बना

डेनिस फ्रांसिस ने कहा कि दुनिया की तीन अरब आबादी ने कभी भी इंटरनेट का उपयोग नहीं किया है। ऐसे में अंतर सरकारी स्तर पर इस डिजिटल विभाजन को खत्म करने और एक तिहाई आबादी को डिजिटल बुनियादी ढांचा उपलब्ध कराना प्राथमिकता होनी चाहिए। संयुक्त राष्ट्र विकास कार्यक्रम के प्रशासक अचिम स्टीनर ने कहा कि भारत प्रौद्योगिकी का उपयोग करने में वैश्विक नेता बन गया है।

भारत के डिजिटल बुनियादी ढांचे के विकास में सभी की सहभागिता

केंद्रीय इलेक्ट्रॉनिक और आईटी मंत्री अश्विनी वैष्णव ने संयुक्त राष्ट्र में कहा कि भारत की डिजिटल बुनियादी ढांचे के विकास की यात्रा अन्य देशों को भी प्रेरित करे और सभी इससे सीख लें और अपनी डिजिटल प्राथमिकताएं तय करें। संयुक्त राष्ट्र में इलेक्ट्रॉनिक्स और सूचना प्रौद्योगिकी मंत्रालय और संयुक्त राष्ट्र में भारत के स्थायी प्रतिनिधि ने मिलकर नागरिक स्टैक: डिजिटल बुनियादी ढांचा, नागरिकों को लिए परिवर्तनकारी प्रौद्योगिकी विषय पर सम्मेलन का आयोजन किया। सम्मेलन में वीडियो कॉन्फ्रेंसिंग के जरिए शामिल हुए केंद्रीय मंत्री अश्विनी वैष्णव ने समावेशी विकास और सभी को समृद्धि को बढ़ावा देने के लिए डिजिटल बुनियादी ढांचे की मदद से भारत में हो रहे विकास को साझा किया। सम्मेलन में वैष्णव ने कहा कि भारत ने ऐसी नीति बनाई है, जिससे डिजिटल क्रांति का सभी को लाभ मिले। वैष्णव ने कहा कि इस दृष्टिकोण ने ही इंडिया स्टैक को जन्म दिया, जो कि डिजिटल टूल्स का गुलदस्ता है और जो सभी के लिए उपलब्ध है। डिजिटल सार्वजनिक बुनियादी ढांचे का विकास असल मायनों में सरकार, निजी क्षेत्र, गैर लाभकारी संस्थाएं आदि सभी की सहभागिता का नतीजा है।

बाइक पर स्टंट करता पकड़ा स्पाइडर कपल, काटा चालान

नई दिल्लीर। दिल्ली में 19 वर्षीय एक युवती और एक युवक को स्पाइडरमैन की पोशाक पहने और बिना हेलमेट बाइक चलाने मामले में पुलिस ने पकड़ा और उनका चालान काट दिया। पुलिस ने बताया कि आरोपियों की पहचान आदित्य (20) और अंजलि (19) के रूप में हुई है, जो नजफगढ़ के रहने वाले हैं।

सोशल मीडिया पर इसका वीडियो तेजी से प्रसारित हो रहा है, जिसमें एक व्यक्ति स्पाइडरमैन की पोशाक पहने और दिल्ली की 'अर्बन एक्सटेंशन रोड-2' पर बिना नंबरप्लेट वाली बाइक पर बगैर हेलमेट के स्टंट करता हुआ दिखाई दे रहा है। पुलिस ने बताया कि मामले की जांच करने के बाद युवक और युवती के खिलाफ बिना हेलमेट, लाइसेंस, बिना नंबर प्लेट की बाइक चलाने के आरोप में मामला दर्ज कर लिया।

सेवा विवाद: केंद्रीय कानून के विरुद्ध दिल्ली सरकार की याचिका को सूचीबद्ध करेगा सुप्रीम कोर्ट

नई दिल्ली। दिल्ली सरकार ने सेवाओं पर नियंत्रण को लेकर केंद्रीय कानून के खिलाफ अपनी याचिका को पांच-न्यायाधीशों वाली सुप्रीम कोर्ट की पीठ के सामने शीघ्र सूचीबद्ध करने की अपील की। भारत के प्रधान न्यायाधीश डीवाई चंद्रचूड़ ने आश्वासन दिया कि वह याचिका को सूचीबद्ध करने के दिल्ली सरकार के अनुरोध पर गौर करेंगे। आम आदमी पार्टी (आप) सरकार की ओर से पेश वरिष्ठ अधिवक्ता अभिषेक सिंघवी ने प्रधान न्यायाधीश डीवाई चंद्रचूड़, न्यायमूर्ति जेबी पारदीवाला और न्यायमूर्ति मनोज मिश्रा की पीठ से आग्रह किया कि पूरा प्रशासन ठप हो गया है और मामले की सुनवाई किए जाने की जरूरत है। प्रधान न्यायाधीश ने कहा कि फिलहाल नौ न्यायाधीशों की पीठ के समक्ष एक मामले की सुनवाई जारी है और वह इस अनुरोध पर विचार करेंगे। वर्तमान में प्रधान न्यायाधीश की अध्यक्षता वाली नौ-न्यायाधीशों की पीठ यह जटिल कानूनी सवाल उठाने वाली याचिकाओं पर सुनवाई कर रही है।

तेलंगाना में परीक्षा परिणाम से आहत 7 छात्र-छात्राओं ने 48 घंटों में की आत्महत्या

हैदराबाद, एजेंसी। परीक्षा में असफलता के कारण पिछले 48 घंटों में पूरे तेलंगाना में सात इंटरमीडिएट छात्र-छात्राओं की कथित तौर पर आत्महत्या कर ली। तेलंगाना बोर्ड ऑफ इंटरमीडिएट एग्जामिनेशन ने 24 अप्रैल को प्रथम वर्ष और द्वितीय वर्ष के परिणाम घोषित किए थे। महबुबाबाद के पुलिस अधीक्षक के अनुसार, परीक्षा में असफल होने के बाद दो लड़कियों ने कथित तौर पर आत्महत्या कर ली। जिले के एक गांव में एक छात्रा ने अपने आवास पर फांसी लगा ली तो दूसरी ने कुएं में छलांग लगा दी।

(पूर्वी क्षेत्र) के पुलिस उपायुक्त आर गिरिधर ने कहा कि प्रथम वर्ष के एक छात्र ने परीक्षा में असफल होने के बाद सुल्तानबाजार पुलिस थाने की सीमा अंतर्गत अपनी जान दे दी। शहर के नल्लाकुंटा इलाके का रहने वाला एक और लड़का जडचेरला में एक रेलवे ट्रैक के पास मृत पाया गया। पुलिस को संदेह है कि उसकी मौत का कारण परीक्षा में खराब प्रदर्शन है। मंचेरियल जिले के एक वरिष्ठ पुलिस अधिकारी ने कहा कि उन्हें रिपोर्ट मिली है कि इंटरमीडिएट प्रथम वर्ष के तीन छात्रों ने परीक्षा में असफल होने के कारण अलग-अलग स्थानों पर आत्महत्या कर ली है।

पतंग उत्सव

पेरिस: फ्रांस के बर्क-सुर-मेर का आकाश इन दिनों रंगों से भरा दिखाई दे रहा है। वजह- अंतरराष्ट्रीय पतंग उत्सव। इसमें देश-विदेश के पतंगबाज और कलाकार शामिल हो रहे हैं। 28 अप्रैल तक चलने वाले इस पतंग उत्सव में इस बार 10 लाख से ज्यादा लोग शामिल हो रहे हैं। ● एजेंसी

गिरफ्तार करने पहुंची पुलिस ने युवक पर चलाईं गोलियां, भारतवंशी की मौत

न्यूयॉर्क, एजेंसी

● दो पुलिस अधिकारी व रूममेट को टक्कर मारने का था आरोप, 21 अप्रैल को पुलिस ने की थी कार्रवाई

अमेरिका में एक 42 वर्षीय भारतीय मूल के व्यक्ति की सैन एंटोनियो में पुलिस ने गोली मारकर हत्या कर दी। मृतक युवक को अपने वाहन से दो अधिकारियों को टक्कर मारने और एक महिला पर गंभीर हमले के मामले में पुलिस गिरफ्तार करने पहुंची थी। जहां उसकी गोलीमार कर हत्या कर दी।

बेक्सर काउंटी मेडिकल परीक्षक कार्यालय ने कहा कि पिछले वीकेंड पर पुलिस के साथ विवाद के दौरान 21 अप्रैल को टेक्सास के सैन एंटोनियो शहर में कई गोलियां लगने से सचिन कुमार साहू की मौत हो गई। सचिन कुमार साहू मूल रूप से उत्तर प्रदेश के रहने वाले थे। पुलिस प्रमुख बिल मैकमैनस ने कहा सचिन पर दो अधिकारियों को टक्कर मारने व अपने रूममेट पर हमला करने का आरोप था। उन्होंने कहा आगे की जांच जा रही है।

भारतीय के लिए सुरक्षित है अमेरिका

नई दिल्ली। भारत में अमेरिकी राजदूत एरिक गार्सेटी ने कहा है कि संयुक्त राज्य अमेरिका एक सुरक्षित देश है और यह भारतीय छात्रों की भलाई की परवाह करता है। उन्होंने अमेरिका में पढ़ रहे भारतीय छात्रों के माता-पिता को आश्वासन दिया कि जब तक वे अमेरिका में है, तो उनके बच्चे हमारे बच्चे हैं। जनवरी से अब तक अमेरिका में भारतीय मूल के आधा दर्जन छात्रों की हत्या के सवाल पर उन्होंने कहा-हम अमेरिका में भारतीय छात्रों की भलाई की परवाह करते हैं। अमेरिका में अनेक संसाधन मौजूद हैं, जो छात्रों को तैयारी करने में मदद कर सकते हैं।

भारतीय-रूसी कंपनियों को मिली श्रीलंका के हंबनटोटा की जिम्मेदारी

कोलंबो। श्रीलंकाई सरकार के प्रवक्ता ने कहा है कि भारत और रूस की कंपनियां हंबनटोटा में मटाला राजपक्षे अंतर्राष्ट्रीय हवाई अड्डे के प्रबंधन की जिम्मेदारी संभालेंगी। बता दें कि कि इस इंटरनेशनल एयरपोर्ट को दुनिया का सबसे खाली हवाई अड्डा करार दिया गया था। अब सरकार के प्रवक्ता बंडुला गनवार्डेना ने कहा कि 9 जनवरी को श्रीलंकाई कैबिनेट की बैठक हुई।

इसमें नेताओं द्वारा अपने अपने पक्ष रखे गए और इसके बाद पांच प्रस्ताव प्राप्त हुए। कैबिनेट द्वारा भारत की शौर्य एयरोनॉटिक्स (प्राइवेट) लिमिटेड और रूस की एयरपोर्ट्स ऑफ रीजन्स मैनेजमेंट कंपनी को 30 वर्षों के लिए मटाला अतरराष्ट्रीय हवाई अड्डे के प्रबंधन की जिम्मेदारी सौंपी गई है।

अमेरिका में युद्ध के विरोध में जॉर्ज वाशिंगटन विवि परिसर में तांबू तानकार बैठे छात्र।

अमेरिका: फिलिस्तीन के समर्थन में प्रदर्शन करने पर भारतीय मूल की छात्रा गिरफ्तार

न्यूयॉर्क। अमेरिका के प्रिंसटन विश्वविद्यालय में पढ़ने वाली भारतीय मूल की एक छात्रा समेत दो विद्यार्थियों को परिसर में फिलिस्तीन के समर्थन में विरोध-प्रदर्शन करने के आरोप में गिरफ्तार किया गया और उनके परिसर में प्रवेश करने पर रोक लगा दी गई है।

अचिंत्य शिवलिंगन कोयंबटूर में जन्मी और कोलम्बस में पली-बढ़ी हैं। विश्वविद्यालय की एक प्रवक्ता ने बताया कि अचिंत्य को विश्वविद्यालय परिसर में प्रवेश से रोक दिया गया है और अनुशासनात्मक कार्रवाई भी की जा रही है। प्रदर्शनकारी छात्रों ने गुरुवार सुबह करीब सात बजे मैककॉश के प्रांगण में फिलिस्तीन के समर्थन में टेंट लगाकर डेरा डाल लिया। साप्ताहिक कॉलेज पत्रिका 'प्रिंसटन एलुमनी' ने बताया है कि विश्वविद्यालय के अधिकारियों की चेतावनी के बाद प्रिंसटन के दो विद्यार्थियों को गिरफ्तार कर लिया गया और टेंट को हटा दिया गया, लेकिन अन्य प्रदर्शनकारियों ने धरना जारी रखा।

विज्ञान वैज्ञानिकों को मिली सफलता, इस क्षुद्रग्रह को पृथ्वी का अर्ध-उपग्रह भी माना जाता है

चंद्रमा पर गड्ढे से पृथ्वी के नजदीकी क्षुद्रग्रह का रहस्य उजागर

नैनीताल कार्यालय

अमृत विचार: वैज्ञानिकों ने चंद्रमा पर बने गड्ढे व पृथ्वी के नजदीकी क्षुद्रग्रह के बीच संबंध का पता लगाने की बड़ी कामयाबी हासिल की है। इसका नाम 469219 कामो'ओलेवा क्षुद्रग्रह है। इस क्षुद्रग्रह को पृथ्वी का अर्ध-उपग्रह भी माना जाता था। दरअसल कामो'ओलेवा क्षुद्रग्रह व चंद्रमा के सुदूर भाग में स्थित विशाल गड्ढे की कहानी बड़ी रोचक है।

यह गड्ढा 21 किमी चौड़ा है। और चंद्रमा के सुदूर भाग पर स्थित है। नासा के लूनर रिकोनाइसेंस ऑर्बिटर कैमरे ने इस गड्ढे की तस्वीर ली है। इस गड्ढे का मिलान 469219 कामो'ओलेवा क्षुद्रग्रह से किया गया तो पता चला कि यह गड्ढा इसी क्षुद्रग्रह के कारण बना है। कालांतर में यह क्षुद्रग्रह चंद्रमा से टकराया होगा और वापस अंतरिक्ष में छिटक गया। इसके बाद अपनी कक्षा में घूमने लगा। इस क्षुद्रग्रह के बारे में पूर्व में कहानियां भी लिखी गयी हैं। इसकी विशेषता यह है कि इसे कभी पृथ्वी का अर्ध उपग्रह भी माना जाता था। यह चंद्रमा की तरह कक्षीय अवधियों में पृथ्वी के करीब रहता है और आने वाली कई शताब्दियों तक इसकी कक्षा स्थिर बनी रहेगी।

सूर्य के चारों ओर इसकी कक्षा पृथ्वी की कक्षा के साथ समकालिक है। इसके बारे में 2021 में स्पेक्ट्रोस्कोपी तकनीक से इसका पता लगा लिया था। खगोलविदों ने नेचर एस्ट्रोनॉमी में इस नए शोध को प्रकाशित किया है। चंद्रमा में इस दूर के गड्ढे नाम जिओर्डानो ब्रूनो है। 16वीं सदी के इतालवी दार्शनिक, कवि, ब्रह्माण्ड संबंधी सिद्धांतकार और गूढ़विद्या पर इसका नाम पर रखा गया है। नासा समेत कई देशों के वैज्ञानिकों के सामूहिक शोध से इस रहस्य का खुलासा हुआ।

चंद्रमा पर बना गड्ढा।

तियानवेन-2 मिशन कमोओलेवा करेगा नमूने एकत्र

2025 में लॉन्च होने वाला चीनी तियानवेन-2 मिशन कमोओलेवा के नमूने एकत्र करेगा। बाद में वापस पृथ्वी में लाएगा। दूसरा मिशन नासा का एन इ ओ सर्वेक्षक अंतरिक्ष दूरबीन को 2027 में लॉन्च किया जाएगा। इन दोनों मिशन के अध्ययन से इस क्षुद्रग्रह कामो'ओलेवा के बारे में विस्तृत जानकारी जुटाएगा।

तिब्बत की स्वायत्तता की मांग पर बातचीत से चीन का इनकार

बीजिंग, एजेंसी

● चीन बोला- दलाई लामा के प्रतिनिधियों से वार्ता करेंगे...न कि भारत में बैठे निर्वासित अफसरों से

चीन ने शुक्रवार को कहा कि वह केवल दलाई लामा के प्रतिनिधियों से बात करेगा, न कि भारत में स्थित निर्वासित तिब्बती सरकार के अधिकारियों से। साथ ही दलाई लामा की तिब्बत की स्वायत्तता की लंबे समय से लंबित मांग पर बातचीत से इनकार कर दिया है। विदेश मंत्रालय के प्रवक्ता वांग वेनबिन निर्वासित तिब्बती सरकार और चीनी सरकार के बीच पर्दे के पीछे बातचीत की रिपोर्टों पर प्रतिक्रिया दे रहे थे।

वांग ने कहा कि चीन धर्मशाला स्थित निर्वासित तिब्बती सरकार को अलगाववादी गुट मानता है। यह पूरी तरह से चीनी संविधान और कानूनों के खिलाफ है, यह अवैध है। उन्होंने कहा कि किसी भी देश ने इसे मान्यता नहीं दी है। बता दें, तिब्बत की निर्वासित सरकार के राजनीतिक प्रमुख पेन्पा त्सेरिंग ने गुरुवार को धर्मशाला में पत्रकारों के से कहा था कि पिछले साल से हमारे बीच पर्दे के पीछे बातचीत चल रही है, लेकिन हमें तत्काल कोई अपेक्षा नहीं है। वांग ने कहा कि दलाई लामा के समूह के वार्ता को दो बुनियादी सिद्धांत हैं। पहला, निर्वासित सरकार या तथाकथित प्रशासनिक प्रतिनिधियों के बजाय दलाई लामा के प्रतिनिधियों से बात करेंगे। दूसरा, बातचीत व्यवस्था पर होगी, न कि तिब्बत की स्वायत्तता को लेकर, जो दलाई लामा की मुख्य मांग है।