बैशाख कृष्ण पक्ष नवमी
विक्रम संवत 2081

लखनऊ, बरेली, मुरादाबाद, हल्द्वानी, अयोध्या व कानपुर से प्रकाशित

गुरुवार, 2 मई 2024
वर्ष-2, अंक-251, पृष्ठ-14
2 राज्य, 6 संस्करण
मूल्य-5 रुपये

अमृत विचार

कानपुर

एक सम्पूर्ण अखबार

www.amritvichar.com

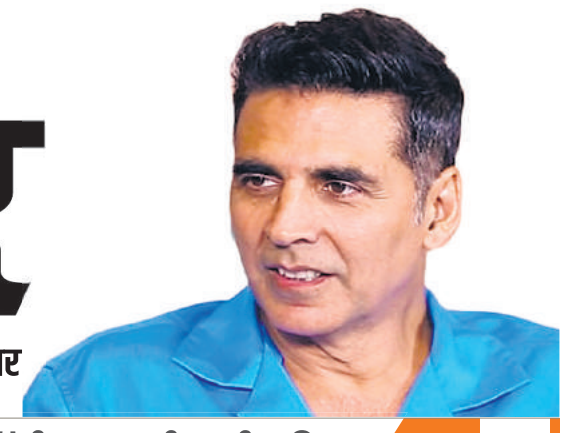

कैमरे में कैद हुई निहारिका की भीतरी संरचना 14

अक्षय-अरशद शुरू करेंगे जॉली एलएलबी 3 की शूटिंग 2

एक नजर

वाणिज्यिक एलपीजी की दर 19 रुपये घटी

नई दिल्ली। विमान ईंधन की कीमत में बुधवार को मामूली 0.7% की वृद्धि के साथ ही वाणिज्यिक एलपीजी की कीमत में 19 रुपये प्रति सिलेंडर की कटौती की गई है। दिल्ली में विमान ईंधन (एटीएफ) की कीमत 749.25 रुपये प्रति किलोलीटर या 0.7% बढ़कर 101,642.88 रुपये प्रति किलोलीटर हो गई। तेल कंपनियों ने 19 किग्रा वाले वाणिज्यिक एलपीजी सिलेंडर की कीमत 19 रुपये घटाकर 1,745.50 रुपये कर दी। इस सिलेंडर की कीमत में एक अप्रैल को 30.5 रुपये की कटौती हुई थी। घरेलू रसोई गैस सिलेंडर की कीमत 803 रुपये ही है।

डीआरडीओ ने किया 'स्मार्ट' का परीक्षण

भुवनेश्वर। रक्षा अनुसंधान एवं विकास संगठन (डीआरडीओ) ने बुधवार सुबह ओडिशा के तट पर डॉ. एपीजे अब्दुल कलाम द्वीप से सुपरसोनिक मिसाइल-असिस्टेड रिलीज ऑफ टॉरपीडो (स्मार्ट) प्रणाली का सफलतापूर्वक परीक्षण किया। रक्षा मंत्रालय के बयान के अनुसार 'स्मार्ट' अगली पीढ़ी की मिसाइल-आधारित हल्का टॉरपीडो वितरण प्रणाली है, जिसे नौसेना की पनडुब्बी रोधी युद्ध क्षमता को हल्के टॉरपीडो की पारंपरिक सीमा से कहीं अधिक बढ़ाने के लिए डीआरडीओ द्वारा डिजाइन और विकसित किया गया है। यह प्रणाली नौसेना की पनडुब्बी रोधी युद्ध क्षमता को बढ़ायेगी।

शाहजहां के फरार भाई को सीबीआई का समन

कोलकाता। सीबीआई ने प. बंगाल के संदेशखालि में जमीन हथियाने के मामले की जांच में टीएमसी से निलंबित एवं गिरफ्तार शाहजहां शेख के भाई को बुधवार को समन जारी किया। शाहजहां का भाई शेख सिराजुद्दीन फरार है तथा सीबीआई का मानना है कि उसने इस घोटाले में अहम भूमिका निभाई है। अधिकारी ने कहा कि छह मई को कोलकाता कार्यालय में सिराजुद्दीन को पेश होने के लिए समन जारी हुआ है। उसके घर पर न होने के पर टीम ने वहां समन चस्पा कर दिया।

दुष्कर्म के बाद किशोरी की फंदे से लटकाकर हत्या

संवाददाता, तिर्वा, कन्नौज

- तिर्वा कन्नौज के इंदरगढ़ थाना क्षेत्र का मामला, आरोपी फरार

अमृत विचार : थाना इंदरगढ़ क्षेत्र के एक गांव में घर के बाहर बरामदे में सो रही किशोरी से मारपीट और धमकाकर दुष्कर्म किया गया। शिकायत करने की बात कहने पर आरोपी ने उसे फंदे पर लटका कर हत्या कर दी। पुलिस ने आरोपी के खिलाफ दुष्कर्म व हत्या की रिपोर्ट दर्ज कर उसकी तलाश शुरू की है।

थाना इंदरगढ़ क्षेत्र के एक गांव निवासी किशोरी (14) के परिजन मंगलवार की रात शादी समारोह में गए थे। किशोरी घर के बाहर बरामदे में सो रही थी। इसी दौरान कनकपुर्वा गांव का विवेक पहुंचा और डरा-धमका कर दुष्कर्म किया। जब किशोरी ने शिकायत करने की धमकी दी तो आरोपी ने उसे फंदे पर लटका कर हत्या कर दी। देर रात परिजन घर पहुंचे तो उन्हें घटना का पता चला। मृतका के पिता की तहरीर पर पुलिस ने आरोपी पर दुष्कर्म व हत्या करने की रिपोर्ट दर्ज की है। थानाध्यक्ष आनंद कुमार मिश्रा ने बताया कि आरोपी की तलाश की जा रही है। पोस्टमार्टम में हैंगिंग से मौत की पुष्टि हुई है।

बना रिकॉर्ड, जीएसटी संग्रह दो लाख करोड़ रुपये के पार

नई दिल्ली, एजेंसी

- घरेलू लेन-देन तथा आयात में मजबूत वृद्धि से अप्रैल में 2.10 लाख करोड़ रुपये का संग्रह

देश का सकल जीएसटी संग्रह अप्रैल में सालाना आधार पर 12.4 प्रतिशत बढ़कर 2.10 लाख करोड़ के रिकॉर्ड उच्च स्तर पर पहुंच गया। घरेलू लेन-देन तथा आयात में मजबूत वृद्धि से ऐसा हुआ है। यह पहला मौका है जब किसी महीने में माल एवं सेवा कर (जीएसटी) का संग्रह दो लाख करोड़ रुपये से अधिक रहा है।

वित्त मंत्रालय ने कहा कि सकल जीएसटी संग्रह अप्रैल 2024 में 2.10 लाख करोड़ रुपये के उच्च स्तर पर पहुंच गया। यह सालाना आधार पर 12.4 प्रतिशत की वृद्धि को दर्शाता है, जो घरेलू लेनदेन (13.4%) और आयात (8.3%) में मजबूत वृद्धि के दम पर संभव हो पाया। जीएसटी मार्च में 1.78 लाख करोड़ से अधिक रहा जबकि अप्रैल 2023 में यह 1.87 लाख करोड़ था। वित्त मंत्रालय के मुताबिक गत माह केंद्रीय जीएसटी संग्रह 43,846 करोड़ और राज्य जीएसटी संग्रह 53,538 करोड़ रहा। एकीकृत जीएसटी 99,623 करोड़ रहा, जिसमें आयातित वस्तुओं पर एकत्र 37,826 करोड़ रुपये शामिल हैं। अप्रैल में कुल उपकर संग्रह 13,260 करोड़ रहा, जिसमें आयातित वस्तुओं पर संग्रहित 1,008 करोड़ रुपये भी हैं। केंद्र सरकार ने एकीकृत जीएसटी संग्रह से केंद्रीय जीएसटी के लिए 50,307 करोड़ रुपये और राज्य जीएसटी के लिए 41,600 करोड़ रुपये का निपटान किया।

डेलॉयट इंडिया में साझेदार महेश जयसिंह ने कहा कि जीएसटी संग्रह में बढ़ोतरी होने से प्रणाली में दूसरे दौर के सुधारों की दिशा में बढ़ने का मंच तैयार हो गया है। टैक्स कनेक्ट एडवाइजरी सर्विसेज में साझेदार विवेक जालान ने कहा कि जुलाई 2017 में जीएसटी लागू होने के शुरुआती दौर में इसका औसत मासिक संग्रह करीब 0.90 लाख करोड़ था लेकिन अब यह 2.10 लाख करोड़ रुपये पहुंच गया है।

आर्थिक गतिविधियों में तेजी और दक्ष कर संग्रह से यह संभव हुआ : सीतारमण

वित्त मंत्री निर्मला सीतारमण ने बुधवार को कहा कि आर्थिक गतिविधियों में तेजी और कर संग्रह में दक्षता के दम पर माल एवं सेवा कर (जीएसटी) संग्रह दो लाख करोड़ रुपये को पार कर गया है। सीतारमण ने 'एक्स' पर इस मील के पत्थर को हासिल करने में राजस्व विभाग के केंद्रीय और राज्य अधिकारियों तथा केंद्रीय अप्रत्यक्ष कर और सीमा शुल्क बोर्ड (सीबीआईसी) के 'ईमानदार और सहयोगात्मक प्रयासों' की सराहना की। उन्होंने कहा कि अर्थव्यवस्था में मजबूत गतिविधियां और कुशल कर संग्रह की बदौलत जीएसटी संग्रह दो लाख करोड़ रुपये को पार कर गया है। घरेलू लेनदेन और आयात में वृद्धि के कारण जीएसटी संग्रह बढ़ा है। बीते साल अप्रैल में जीएसटी संग्रह 1.87 लाख करोड़ रुपये था।

दिल्ली-एनसीआर में 100 स्कूलों को मिली बम से उड़ाने की धमकी

ईमेल के जरिए मिली धमकी से छात्रों-अभिभावकों में दहशत, रूस से भेजे जाने का संदेह

नई दिल्ली/नोएडा, एजेंसी

दिल्ली-राष्ट्रीय राजधानी क्षेत्र (एनसीआर) में करीब 100 स्कूलों को बम से उड़ाने की धमकी मिली। ईमेल से मिली धमकी के बाद बुधवार सुबह विद्यार्थियों और अभिभावकों में दहशत फैल गई। अधिकारियों ने बताया कि जांच में उन्हें कुछ भी आपत्तिजनक नहीं मिला है। गृह मंत्रालय ने कहा है कि यह धमकी एक अफवाह प्रतीत होती है और घबराने की कोई जरूरत नहीं है। पुलिस सूत्रों ने कहा कि स्कूलों को जो ईमेल मिला है, वह एक ही स्रोत से भेजा गया है जिसका मकसद दहशत फैलाना था। उन्होंने कहा कि इसके रूस से भेजे जाने का संदेह है। उन्होंने कहा कि यह भी हो सकता है कि दोषियों ने डार्क नेट का इस्तेमाल कर अपनी पहचान छिपा ली हो।

एक वरिष्ठ अधिकारी ने कहा कि दिल्ली पुलिस आईपीसी के कड़े प्रावधानों के तहत प्राथमिकी दर्ज कर सकती है। दिल्ली अग्निशमन सेवा के अनुसार, उसे बुधवार दोपहर 12 बजे तक विभिन्न स्कूलों से ऐसे 97 फोन कॉल आए जिनमें बम रखे होने की धमकी की जानकारी दी गई थी। नोएडा, ग्रेटर नोएडा, गाजियाबाद और गुरुग्राम के कई निजी स्कूलों को भी बम से उड़ाने की धमकी मिली थी। दिल्ली पुलिस ने कहा कि उसने सभी स्कूलों की गहन जांच की, लेकिन कुछ भी संदिग्ध नहीं मिला।

डीपीएस को बम की धमकी के बाद निरीक्षण करते सुरक्षाकर्मी।

- गृह मंत्रालय ने कहा- सभी स्कूलों को एक ही स्रोत से भेजे गए ईमेल

पुलिस ने ईमेल के स्रोत का पता लगाया

दिल्ली के उप राज्यपाल वी के सक्सेना ने कहा कि दिल्ली पुलिस ने अनेक स्कूलों को बम से उड़ाने की धमकी देने के लिए भेजे गए ईमेल के स्रोत का पता लगा लिया है और दोषियों को कड़ी सजा दिलाई जाएगी। सक्सेना ने मॉडल टाउन के डीएवी स्कूल का दौरा किया। उन्होंने कहा कि दिल्ली पुलिस ने बम रखे होने की धमकी वाले ईमेल पर बम निरोधक दस्तों और खोजी कुत्तों के साथ स्कूल परिसरों में सघन तलाशी ली। दिल्ली की शिक्षा मंत्री आतिशी ने 'एक्स' पर लिखा कि जांच में कुछ नहीं मिला है। नोएडा में पुलिस अधिकारियों ने कहा कि दिल्ली पब्लिक स्कूल की नोएडा और ग्रेटर नोएडा स्थित शाखाओं और अन्य स्कूलों को भी धमकी भरे ईमेल भेजे गए।

बिहार राजभवन को भी धमकी, बढ़ी सुरक्षा

पटना। बिहार के राजभवन में बम की सूचना वाले ईमेल मिलने के बाद सुरक्षा बढ़ा दी गई है। पटना एसएसपी राजीव मिश्रा ने बताया कि राजभवन में जांच के दौरान कुछ संदिग्ध नहीं मिला। मंगलवार सुबह राजभवन और बिहार पुलिस को धमकी भरा ईमेल मिला, जिसमें राज्यपाल के आवास में बम की जानकारी है, जो अफवाह रहा।

लखनऊ के एमिटी स्कूल को बम से उड़ाने की धमकी

लखनऊ। वृन्दावन योजना सेक्टर आठ स्थित एमिटी इंटरनेशनल स्कूल को बम से उड़ाने धमकी मिली जो जांच में फर्जी निकली। बम स्क्वायड व पुलिस ने बच्चों को बाहर निकालकर सर्च ऑपरेशन चलाया। डीसीपी पूर्व प्रबल प्रताप सिंह के मुताबिक एमिटी इंटरनेशनल स्कूल में बम से उड़ाने का मेल स्कूल के आइडी पर आया था।

सुप्रीम कोर्ट पहुंचा कोविशील्ड का मामला

विशेषज्ञ समिति से कराई जाए दुष्प्रभावों की जांच

नई दिल्ली, एजेंसी

सुप्रीम कोर्ट में बुधवार को एक याचिका दायर कर कोविशील्ड टीके के किसी भी संभावित दुष्प्रभाव और जोखिम कारकों की जांच के लिए शीर्ष अदालत के सेवानिवृत्त न्यायाधीश की देखरेख में चिकित्सा विशेषज्ञ समिति गठित करने का अनुरोध किया गया। याचिका के अनुसार, ब्रिटेन मुख्यालय वाली दवा कंपनी 'एस्ट्राजेनेका' ने कहा है कि कोविड-19 के खिलाफ उसका टीका बहुत दुर्लभ मामलों में कम प्लेटलेट काउंट और रक्त के थक्के बनने का कारण बन सकता है। इस टीके को भारत में कोविशील्ड के रूप में लाइसेंस के तहत बनाया गया था।

वकील विशाल तिवारी की ओर से दायर याचिका में केंद्र को उन लोगों को मुआवजे के निर्देश देने का भी अनुरोध किया गया है, जो गंभीर रूप से दिव्यांग हैं या जिनकी कोविड के दौरान लगाए गए टीके के किसी भी दुष्प्रभाव के कारण मृत्यु हो गई है। दावा किया गया है कि एस्ट्राजेनेका ने वैक्सीन और थ्रोम्बोसिस के बीच थ्रोम्बोसाइटोपेनिया सिंड्रोम के साथ संबंध को स्वीकार किया है, जिसमें असामान्य रूप से प्लेटलेट्स का स्तर कम होता है और रक्त के थक्के बनते हैं। याचिका में कहा गया है कि कोविड-19 के बाद दिल का दौरा पड़ने और व्यक्तियों के बेहोश होने से मौत के मामलों में वृद्धि हुई है। युवाओं में भी दिल का दौरा पड़ने के कई मामले सामने आए हैं।

कंपनी से चंदा लेकर हत्या का षड्यंत्र रचा : अखिलेश यादव

लखनऊ। सपा प्रमुख अखिलेश यादव ने भाजपा पर एक वैक्सीन निर्माता से राजनीतिक चंदा वसूलने के लिए लोगों की जिंदगी दांव पर लगाने का आरोप लगाया। उन्होंने मामले की उच्च स्तरीय न्यायिक जांच की मांग की।

मामले में स्पष्टीकरण दे केंद्र सरकार : राजीव शुक्ला

लखनऊ। प्रदेश कांग्रेस मुख्यालय में बुधवार को प्रेस कांफ्रेंस को संबोधित करते हुए वरिष्ठ नेता व पूर्व केंद्रीय मंत्री राजीव शुक्ला ने कहा कि केंद्र में सत्तारूढ़ भाजपा सरकार कोविशील्ड वैक्सीन प्रकरण पर तत्काल स्पष्टीकरण दे।

सलमान के घर फायरिंग के आरोपी ने की आत्महत्या

मुंबई, एजेंसी

- हवालात में चादर से फंदा बना लगा ली फांसी
- हथियारों की आपूर्ति करने के आरोप में था गिरफ्तार

बॉलीवुड स्टार सलमान खान के बांद्रा स्थित आवास के सामने गोलीबारी करने के एक आरोपी ने मुंबई पुलिस की अपराध शाखा के हवालात में बुधवार को आत्महत्या करने की कोशिश और अस्पताल ले जाते समय उसकी मौत हो गई।

एक पुलिस अधिकारी ने बताया कि आरोपी 23 वर्षीय अनुज थापन ने हवालात के शौचालय में चादर से फंदा बनाकर फांसी लगा ली। थापन को सरकारी जीटी अस्पताल ले जाया गया जहां चिकित्सकों ने उसे मृत घोषित कर दिया। मामले में दक्षिण मुंबई के आजाद मैदान में दुर्घटना से मौत का मामला दर्ज किया गया है।

पुलिस ने बताया कि थापन मूल रूप से पंजाब का रहने वाला था और उसे सोनू कुमार बिश्नोई के साथ कथित तौर पर शूटर सागर पाल और विक्की गुप्ता को हथियारों की आपूर्ति करने के आरोप में गिरफ्तार किया गया था। पाल और गुप्ता को पहले ही गिरफ्तार किया जा चुका है।

स्कूल के छात्रावास में बच्ची से दुष्कर्म, तीन पर केस

भोपाल, एजेंसी

- मध्य प्रदेश के मुख्यमंत्री ने दिए एसआईटी से जांच के आदेश

मध्य प्रदेश की राजधानी भोपाल के एक निजी स्कूल के छात्रावास में आठ वर्षीय बच्ची से दुष्कर्म किया गया, जिसके बाद तीन लोगों के खिलाफ मामला दर्ज किया गया है। एक पुलिस अधिकारी ने बुधवार को यह जानकारी दी। मध्य प्रदेश के मुख्यमंत्री मोहन यादव ने मामले की विशेष जांच दल (एसआईटी) से जांच कराने के आदेश दिए, जबकि विपक्षी कांग्रेस ने इस घटना को लेकर उनकी सरकार पर निशाना साधा और दोषियों को कड़ी से कड़ी सजा देने की मांग की।

पुलिस ने बताया कि यह पता लगाने की कोशिश की जा रही है कि घटना वास्तव में कब हुई। मिसरोद थाना प्रभारी मनीष राज भदौरिया ने बताया कि एक निजी स्कूल के छात्रावास में आठ वर्षीय बच्ची के साथ दुष्कर्म किया गया। इस संबंध में एक शिकायत के बाद पुलिस ने मंगलवार रात तीन लोगों के खिलाफ बलात्कार और पॉक्सो अधिनियम के प्रावधानों के तहत मामला दर्ज किया है। उन्होंने बताया कि लड़की की मां की शिकायत के आधार पर मामला दर्ज किया गया है। पुलिस उपायुक्त (डीसीपी) श्रद्धा तिवारी ने बताया कि आरोपियों की अभी तक पहचान नहीं हो पाई है क्योंकि लड़की ठीक से कुछ बता नहीं पा रही है। हम पीड़िता से दोबारा बात कर आरोपी की पहचान करेंगे। हम पहले उसकी मेडिकल जांच कराएंगे और बयान दर्ज करेंगे।

भदौरिया ने कहा कि छात्रावास की सीसीटीवी फुटेज बरामद कर ली गई है क्योंकि घटना की तारीख स्पष्ट नहीं है। कांग्रेस नेता और पूर्व मुख्यमंत्री कमलनाथ ने कहा कि भोपाल के एक स्कूल में छोटी बच्ची से दरिंदगी की घटना दिल दहला देने वाली है।

उज्जैन के आश्रम में 19 बच्चों से कुकर्म

आचार्य और सेवादार के खिलाफ रिपोर्ट

उज्जैन। शहर के दंडी आश्रम के आचार्य और सेवादार पर बच्चों का यौन शोषण का आरोप लगा है। आश्रम में पढ़ने वाले 19 बच्चों ने इनके खिलाफ शिकायत की। दोनों के खिलाफ महाकाल थाने में मंगलवार देर रात 12.30 बजे मामला दर्ज किया गया। आश्रम के संचालक ने पुलिस बुलाकर आचार्य को गिरफ्तार कराया जबकि सेवादार फरार है। बड़नगर रोड स्थित 30 साल पुराने दंडी आश्रम में बच्चों के साथ कई दिनों से आचार्य राहुल शर्मा और सेवादार अजय ठाकुर गलत काम कर रहा था। दोनों बच्चों को कमरे में बुलाकर घिनौना काम करते थे। शुरू में तीन बच्चों के साथ गलत काम होने की जानकारी सामने आई। अभिभावकों ने मंगलवार को बैठक की तो पीड़ित किशोरों की संख्या तीन से बढ़कर 19 हो गई। आश्रम संचालक ने बताया कि कुछ समय पहले अभिभावकों ने सेवादार अजय ठाकुर की शिकायत की थी। उसे बाहर निकाल दिया था। फिर एक के बाद एक बच्चों की शिकायत आने लगी। इसके बाद पुलिस से शिकायत की गई।

गैंगस्टर गोल्डी बराड़ की अमेरिका में हत्या

नई दिल्ली, एजेंसी

- दावा : पंजाबी गायक मूसेवाला हत्याकांड में था मुख्य आरोपी

पंजाबी गायक सिद्धू मूसेवाला की हत्या का मुख्य आरोपी गोल्डी बराड़ की कथित तौर पर अमेरिका के कैलिफोर्निया स्थित होटल फेयरमाउंट में गोली मारकर हत्या कर दी गई है। एक अमेरिकी समाचारपत्र के अनुसार मंगलवार की शाम 5.25 बजे अज्ञात हमलावरों ने वारदात को अंजाम दिया। बाद में इसकी जिम्मेदारी डल्ला-लखबीर गैंग ने ली है। हालांकि अभी इसकी आधिकारिक पुष्टि नहीं हुई है।

भारत सरकार ने बराड़ पर यूएपीए लगा रखा है। गृह मंत्रालय की ओर से जारी नोटिस में कहा गया है कि बराड़ प्रतिबंधित खालिस्तानी संगठन बब्बर खालसा इंटरनेशनल से जुड़ा हुआ है। वह भारत में कई बड़े अपराधों में शामिल है। लंबे समय से बराड़ के कनाडा में होने की बात मानी जा रही थी। साल 2019 में बराड़ स्टूडेंट वीजा पर पढ़ाई करने के लिए कनाडा गया था। वह कनाडा के 25 मोस्टवांटेडों में शामिल था। भारत के कई नेताओं को धमकी भरे फोन कॉल करने, फिरौती और हत्याओं के दावों को पोस्ट करने में भी आरोपी है।

सीबीआई ने की 10 राज्यों में 30 स्थानों पर छापेमारी, कई अहम चीजें बरामद

चेन्नई, एजेंसी

- एप से आधारित निवेश योजना के सिलसिले में की गई कार्रवाई

सीबीआई ने बुधवार को एप-आधारित कथित धोखाधड़ी वाले निवेश योजना से संबंधित मामले की जांच के दौरान 10 राज्यों और केंद्र शासित प्रदेशों के 30 ठिकानों पर एक साथ छापे मारे। इस दौरान सीबीआई टीम ने लैपटॉप, मोबाइल फोन, एटीएम कार्ड, कंप्यूटर हार्ड ड्राइव, सिम कार्ड, डेबिट कार्ड और अन्य अहम चीजें बरामद कीं।

सीबीआई ने बताया कि एचपीजेड टोकन एप से जुड़ी निवेश योजना के तहत धोखाधड़ी की शिकायत पर दो प्राइवेट कंपनियों और उनके निदेशकों तथा अन्य के खिलाफ मुकदमा दर्ज हुआ है। आरोप है कि शिगू टेक्नोलॉजी प्राइवेट लिमिटेड और लिलियन टेक्नोकैब प्राइवेट लिमिटेड अपने निदेशकों के साथ एचपीजेड टोकन एप से संबंधित धोखाधड़ी वाली निवेश योजना में आरोपी थे। जनता को गैर-मौजूद क्रिप्टो-मुद्रा माइनिंग मशीन किराये में निवेश करने के लिए गुमराह करते थे। एचपीजेड एक एप आधारित टोकन है जो उपयोगकर्ताओं को बिटकॉइन और क्रिप्टो करेंसी के लिए माइनिंग मशीनों में निवेश करके बड़े लाभ का झांसा देते हैं। सीबीआई ने दिल्ली-एनसीआर, जोधपुर, बेंगलुरु, मुंबई, तमिलनाडु, आंध्र प्रदेश, उत्तर प्रदेश, ओडिशा, बिहार और मध्य प्रदेश में 30 ठिकानों पर छापेमारी की। टीम को बड़ी संख्या में ईमेल अकाउंट की भी जानकारी मिली। सीबीआई ने बताया कि आरोपी पीड़ितों को बिटकॉइन खनन में निवेश पर भारी लाभ मिलने का प्रलोभन देकर एचपीजेड टोकन ऐप में निवेश कराते थे। जांच में पता चला कि आरोपियों ने 150 बैंक खातों का प्रयोग निवेशकों से धन एकत्र करने में किया था। इन फंडों का उपयोग शुरू में निवेशकों को विश्वास में लेने के लिए भुगतान के लिए किया जाता था।

अब्बास अंसारी को जमानत देने से हाईकोर्ट का इंकार

विधि संवाददाता, लखनऊ। हाईकोर्ट की लखनऊ पीठ ने चित्रकूट जेल कांड मामले में विधायक अब्बास अंसारी की जमानत याचिका को खारिज कर दिया है। यह आदेश न्यायमूर्ति जसप्रीत सिंह की एकल पीठ ने बुधवार को पारित किया।

इसके पूर्व न्यायालय ने अब्बास अंसारी और राज्य सरकार के वकीलों की बहस सुनने के पश्चात 24 अप्रैल को मामले में निर्णय सुरक्षित कर लिया था। मामले में अब्बास के साथ चित्रकूट जेल के अधिकारी व अब्बास की पत्नी निखत बानो को अभियुक्त बनाया गया था।

मई में उत्तर भारत में पड़ेगी सामान्य से अधिक गर्मी

नई दिल्ली, एजेंसी

भारत मौसम विभाग (आईएमडी) ने बुधवार को कहा कि राष्ट्रीय राजधानी समेत उत्तर भारत के ज्यादातर हिस्सों में मई के महीने में अधिकतम तापमान सामान्य से ज्यादा रह सकता है और दो से चार दिन लू चल सकती है।

आईएमडी प्रमुख मृत्युंजय महापात्र ने डिजिटल माध्यम से संवाददाता सम्मेलन में बताया कि केवल पूर्वोत्तर भारत के अधिकतर भागों और उत्तर पश्चिम भारत और मध्य भारत के कुछ हिस्सों तथा पूर्वोत्तर प्रायद्वीप भारत को छोड़कर देश के अधिकांश हिस्सों में अधिकतम तापमान सामान्य से अधिक रहने की संभावना है। उनके मुताबिक, पूर्वोत्तर भारत के अधिकतर भागों और उत्तर पश्चिम भारत और मध्य भारत के कुछ हिस्सों तथा पूर्वोत्तर प्रायद्वीप भारत में पारा सामान्य से नीचे रहने की संभावना है। इसी तरह उत्तर पश्चिम भारत के कुछ हिस्सों, गंगा के मैदानी इलाकों, मध्य भारत और पूर्वोत्तर भारत के अधिकांश हिस्सों को छोड़कर देश के ज्यादातर इलाकों में न्यूनतम तापमान भी सामान्य से अधिक रह सकता है। महापात्र ने बताया कि पंजाब, हरियाणा, चंडीगढ़, दिल्ली, पश्चिमी उत्तर प्रदेश और उत्तर राजस्थान समेत अन्य क्षेत्रों में मई के महीने में अधिकतम तापमान सामान्य से ज्यादा रहने का अनुमान है। पूर्वी मध्य प्रदेश, पंजाब, हरियाणा, चंडीगढ़, दिल्ली, उत्तर प्रदेश, छत्तीसगढ़, ओडिशा, प. बंगाल, झारखंड और बिहार समेत अन्य इलाकों में लगभग दो से चार दिन लू चल सकती है।

आईएमडी का अलर्ट

- दिल्ली, यूपी सहित कई राज्यों में लू चलने से बढ़ेगी परेशानी
- न्यूनतम तापमान भी सामान्य से अधिक रहने का अनुमान

देशभर में सामान्य बारिश का अनुमान

आईएमडी प्रमुख ने बताया कि मई 2024 में देश भर में सामान्य बारिश होने का अनुमान है। उत्तर पश्चिम भारत के अधिकांश हिस्सों, मध्य भारत के कुछ हिस्सों, दक्षिण प्रायद्वीपीय भारत और पूर्वोत्तर भारत में सामान्य से लेकर सामान्य से अधिक और शेष भागों में सामान्य से नीचे वर्षा होने की संभावना है। मध्य प्रदेश, विदर्भ, तेलंगाना और तमिलनाडु में सामान्य से ज्यादा बारिश हो सकती है। ओडिशा, छत्तीसगढ़, झारखंड, बंगाल, पूर्वोत्तर के कुछ हिस्से, आंध्र प्रदेश और केरल में सामान्य से कम बारिश होने की संभावना है।

आज का मुकाबला

सनराइजर्स हैदराबाद

बनाम

राजस्थान रॉयल्स

शाम 7:30 बजे

ऑरेंज कैप

खिलाड़ी	मैच	रन
ऋतुराज गायकवाड़ (चेन्नई)	09	509
विराट कोहली (आरसीबी)	10	500
साई सुदर्शन (गुजरात टाइटंस)	10	418

पर्पल कैप

खिलाड़ी	मैच	विकेट
जसप्रीत बुमराह (मुंबई)	09	14
मुस्तफिजुर रहमान (चेन्नई)	09	14
हर्षल पटेल (पंजाब)	09	14

टी-20 विश्व कप के लिए बेहतर एकादश बनाने में जुटी सभी टीमें

जेक फ्रेजर मैकगुर्क को नहीं मिली ऑस्ट्रेलियाई टीम में जगह

सिडनी, एजेंसी

अमेरिका और वेस्टइंडीज की सह मेजबानी में होने वाले आगामी टी-20 विश्वकप के लिए ऑस्ट्रेलिया ने बुधवार को मिचेल मार्श की अगुवाई वाली 15 सदस्यीय टीम की घोषणा कर दी है। आईपीएल ताबड़तोड़ बल्लेबाजी करने वाले युवा बल्लेबाज जेक फ्रेजर-मैकगुर्क और स्टीव स्मिथ को टीम में जगह नहीं मिली है। ऑस्ट्रेलियाई चयनकर्ताओं ने बुधवार की सुबह मिचेल मार्श को टी-20 कप्तान भी नियुक्त कर दिया है।

मार्श इससे पहले तीन टी-20 सीरीज में ऑस्ट्रेलियाई टीम की कप्तानी कर चुके हैं। उस वक्त वह तकरीबन 12 महीनों के लिए टीम के कार्यवाहक कप्तान थे। विश्वकप के लिए टीम के तेज गेंदबाजी क्रम में पैट कमिंस, जॉश हेजलवुड और पैट कमिंस के अलावा टीम में युवा गेंदबाज नाथन एलिस को भी जगह दी गई है। वहीं विकेटकीपिंग में जोश इंग्लस को पहली पसंद के कीपर मैथ्यू वेड के बाद रिजर्व विकेटकीपर के तौर पर चुना गया है। बल्लेबाजी क्रम में चयनकर्ताओं ने अनुभवी बल्लेबाज डेविड वॉर्नर पर फिर से भरोसा जताया है। इसके अलावा ट्रेविस हेड भी टीम में हैं। मध्यक्रम में ग्लेन मैक्सवेल, मार्कस स्टॉयनिस और टिम डेविड का साथ शायद विकेटकीपर बल्लेबाज के तौर पर मैथ्यू वेड देंगे। चयन समिति के अध्यक्ष जॉर्ज बेली ने बताया कि एगर और ग्रीन को अन्य खिलाड़ियों से पहले टीम में तरजीह दी गई। ऑस्ट्रेलियाई टीम में मिचेल मार्श (कप्तान), एश्टन एगर, पैट कमिंस, टिम डेविड, नाथन एलिस, कैमरन ग्रीन, जोश हेजलवुड, ट्रैविस हेड, जोश इंग्लस (विकेटकीपर), ग्लेन मैक्सवेल, मिचेल स्टार्क, मार्कस स्टोइनिस, मैथ्यू वेड, डेविड वार्नर और एडम जैम्पा शामिल हैं।

अफगानिस्तान ने किया टीम का ऐलान

काबुल, एजेंसी

अफगानिस्तान ने अमेरिका और वेस्टइंडीज की सह मेजबानी में होने वाले टी-20 विश्वकप के लिए राशिद खान की अगुवाई वाली 15 सदस्यीय टीम का ऐलान कर दिया गया है। चयनकर्ताओं ने अफगानिस्तान की टीम में केवल चार बल्लेबाजों रहमानुल्लाह गुरबाज, इब्राहिम जदरान, नजीबुल्लाह जदरान और बैकअप विकेटकीपर मोहम्मद इशाक को शामिल किया है। टीम में अजमतुल्लाह उमरजई, नबी, गुलबदीन नईब, करीम जनत और नांगेयालिया खरोटे के रूप में छह ऑलराउंडर्स को जगह दी गई है। अफगानिस्तान की स्पिन गेंदबाजी की जिम्मेदारी मुजीब और नूर, राशिद पर होगी। इसके अलावा टीम में नबी और खरोटे भी टीम में हैं। वहीं तेज गेंदबाज के तौर पर नवीन उल हक एकमात्र दाहिने हाथ के गेंदबाज हैं। उनके अलावा बाएं हाथ के गेंदबाज फजलहलक फारूकी और फरीद अहमद भी टीम में हैं। नूर, जनत और इशाक के लिए यह पहला टी-20 विश्वकप होगा। इसके अलावा हजरतउल्लाह जजई भी 15 सदस्यीय टीम में नहीं हैं। उन्हें रिजर्व के तौर पर टीम में शामिल किया गया है।

न्यूयॉर्क में फ्लोरिडा से लाई जा रही हैं 'ड्रॉप इन' पिचें

न्यूयॉर्क। आगामी टी20 विश्व कप के लिये फ्लोरिडा से 'ड्रॉप इन' पिचें न्यूयॉर्क लाई जा रही हैं जहां बाकी मैचों के अलावा नौ जून को भारत और पाकिस्तान के बीच ग्रुप चरण का मैच भी होना है। ये ऐसी पिच होती है, जिसे मैदान या वेन्यू से दूर कहीं बनाया जाता है और बाद में स्टेडियम में लाकर बिछा दिया जाता है। फ्लोरिडा में दिसंबर से दस ड्रॉप इन पिचें बनाई जा रही थी। ये पिचें एडीलेड ओवल टर्फ सोल्यूशंस के मार्गदर्शन में बनाई जा रही हैं जिसकी अगुवाई एडीलेड ओवन के मुख्य क्यूरेटर डेमियर हॉग कर रहे हैं। आईसीसी की विज्ञप्ति के अनुसार चार पिचें नासाउ स्टेडियम में लगाई जाएंगी जबकि छह आसपास अभ्यास परिसर में लगेंगी। टूर्नामेंट के दौरान एडीलेड ओवल टर्फ सोल्यूशंस टीम न्यूयॉर्क में ही रहेगी ताकि पिच के रख रखाव में मदद कर सके। टूर्नामेंट दो से 29 जून तक अमेरिका और वेस्टइंडीज में खेला जाएगा।

चेन्नई ने पंजाब को दिया 163 रन का लक्ष्य

सुपर किंग्स के कप्तान ऋतुराज ने खेली 62 रन की शानदार पारी, धोनी ने बनाए 14 रन

अर्धशतक पूरा करने बाद दर्शकों का अभिवादन करते चेन्नई के कप्तान ऋतुराज गायकवाड़।>>

64 रनों की साझेदारी कर सलामी जोड़ी ने दिलाई बेहतर शुरुआत के बाद लड़खड़ाया मध्यक्रम

चेन्नई, एजेंसी

कप्तान ऋतुराज गायकवाड़ (62) और अजिंक्य रहाणे (29) की शानदार पारियों के दम पर चेन्नई सुपर किंग्स ने बुधवार को आईपीएल के 49वें मुकाबले में पंजाब किंग्स को जीत के लिए 163 रनों का लक्ष्य दिया है।

एम ए चिदंबरम स्टेडियम में पंजाब किंग्स के कप्तान सैम करन ने टॉस जीतकर पहले गेंदबाजी करने का फैसला किया है। पहले बल्लेबाजी करने उतरी चेन्नई की ऋतुराज गायकवाड़ और अजिंक्य रहाणे की सलामी जोड़ी ने अच्छी शुरुआत करते हुए पहले विकेट लिये 64 रन जोड़े। हालांकि इस जोड़ी के बाद कोई बड़ी साझेदारी नहीं हो सकी।

नौवें ओवर में हरप्रीत बराड़ ने पहले अजिंक्य रहाणे 24 गेंदों में (29) और इसी ओवर में शिवम दूबे (शून्य) पर आउटकर पंजाब को दोहरी सफलता दिलाई। इसके बाद रवींद्र जडेजा (2) और समीर रिजवी (21) रन बनाकर पवेलियन लौट गए। मोईन अली (15), एमएस धोनी(14) रन बनाकर आउट हुए। ऋतुराज गायकवाड़ ने 48 गेंदों में पांच चौके और दो छक्के लगाते हुये सर्वाधिक (62) रन बनाए। डैरिल मिचेल एक रन बनाकर नाबाद रहे। चेन्नई ने निर्धारित 20 ओवरों में सात विकेट पर 162 रनों का स्कोर खड़ा किया। पंजाब किंग्स की ओर से हरप्रीत बराड़ और राहुल चाहर ने दो-दो विकेट लिये। कगिसो रबाडा और अर्शदीप सिंह एक-एक विकेट मिला।

चेन्नई 162/7 — 20 ओवर, अतिरिक्त : 18

बल्लेबाज	रन	गेंद	4/6
अजिंक्य रहाणे का रोसेयु बो बराड़	29	24	5/0
रुतुराज गायकवाड़ बो अर्शदीप	62	48	5/2
शिवम दुबे पगबाधा बराड़	0	1	0/0
रविंद्र जडेजा पगबाधा चाहर	2	4	0/0
समीर रिजवी का हर्षल बो रबाडा	21	23	1/0
मोईन अली बो राहुल चाहर	15	9	1/1
महेंद्र सिंह धोनी रन आउट	14	11	1/1
डेरिल मिचेल नाबाद	1	1	0/0

गेंदबाजी : रबाडा 4-0-23-1, अर्शदीप 4-0-52-1, कुरेन 3-0-37-0, बराड़ 4-0-17-2, राहुल चाहर 4-0-16-2, हर्षल 1-0-12-0

अंकतालिका

टीम	मैच	जीत	हार	अंक	रन रेट
राजस्थान	9	8	1	16	+0.694
कोलकाता	9	6	3	12	+1.096
लखनऊ	10	6	4	12	+0.094
चेन्नई	9	5	4	10	+0.810
हैदराबाद	9	5	4	10	+0.075
दिल्ली	11	5	6	10	-0.442
गुजरात	10	4	6	8	-1.113
पंजाब	9	3	6	6	-0.187
मुंबई	10	3	7	6	-0.272
बेंगलुरु	10	3	7	6	-0.415

खेल डायरी

घोषणा में देरी का कारण खिलाड़ियों की फिटनेस

कराची। पाकिस्तान क्रिकेट बोर्ड (पीसीबी) ने कुछ खिलाड़ियों की फिटनेस और प्रदर्शन संबंधी समस्याओं के कारण अपनी विश्व कप टीम की घोषणा को मई के अंत तक टाल दिया है। पीसीबी ने कहा कि पाकिस्तान 23 या 24 मई को अपनी टी20 विश्व कप टीम की घोषणा करेगा जो आईसीसीद्वारा प्रतिस्पर्धी टीमों के लिए विश्व कप तकनीकी समिति से अनुमति के बिना अपनी टीम में बदलाव करने के लिए निर्धारित समय सीमा भी है। प्रबंधन और चयनकर्ता मुहम्मद रिजवान, आजम खान, इरफान खान नियाजी और हारिस राउफ की मामूली चोटों से चिंतित हैं और आयरलैंड तथा इंग्लैंड में उनके प्रदर्शन पर नजर रखेंगे। चयनकर्ता गुरुवार को आयरलैंड और इंग्लैंड दौरे के लिए टीम की घोषणा करेंगे। टीम प्रबंधन और चयनकर्ता विश्व कप टीम की घोषणा करने से पहले चयनित खिलाड़ियों की फिटनेस और प्रदर्शन का आकलन करेंगे। अब तक भारत, ऑस्ट्रेलिया, इंग्लैंड, दक्षिण अफ्रीका और न्यूजीलैंड ने अपनी विश्व कप टीमों की घोषणा की है।

मुंबई पर धीमी ओवर गति के लिए जुर्माना

लखनऊ। मुंबई इंडियंस के कप्तान हार्दिक पंड्या पर लखनऊ सुपर जाइंट्स के खिलाफ इंडियन प्रीमियर लीग के मैच में दूसरी बार टीम की ओवरगति धीमी रहने के कारण 24 लाख रूपये जुर्माना लगाया गया है। इंपैक्ट खिलाड़ी समेत बाकी खिलाड़ियों पर छह छह लाख रूपये या मैच फीस के 25 प्रतिशत में से जो कम हो, जुर्माना लगाया गया। मुंबई को लखनऊ ने चार विकेट से हराया। आईपीएल ने कहा मुंबई इंडियंस के कप्तान हार्दिक पंड्या पर टाटा इंडियन प्रीमियर लीग के 48वें मैच के दौरान धीमी ओवरगति के लिए जुर्माना लगाया गया है। इसमें कहा गया यह इस सत्र में धीमी ओवर गति संबंधित टीम का दूसरा अपराध था तो पंड्या पर 24 लाख रूपये जुर्माना लगाया है। बाकी सदस्यों पर छह छह लाख रूपये का जुर्माना लगाया गया है।

महिला हॉकी लीग में हरियाणा-महाराष्ट्र जीते

रांची। हरियाणा ने राष्ट्रीय महिला हॉकी लीग के पहले चरण के दूसरे दिन बुधवार को यहां मणिपुर को 8-0 जबकि महाराष्ट्र ने मिजोरम को 3-0 से हराया। हरियाणा के लिए एकतरफा जीत में शशि खासा (49वें, 50वें और 56वें मिनट) ने हैट्रिक बनाई जबकि रितिका ने दो गोल दागे। टीम के लिए पूजा (दूसरे मिनट), मंजू चौरसिया (20) और भतेरी (37) ने एक-एक गोल किया। महाराष्ट्र को भी मिजोरम के खिलाफ जीत हासिल करने के लिए अधिक पसीना नहीं बहाना पड़ा। तनुश्री दिनेश काडू ने पेनल्टी कॉर्नर पर गोल करके महाराट्र को बढ़त दिलाई जबकि मोनिका टिर्की ने 26वें मिनट में टीम की बढ़त को दोगुना कर दिया। कप्तान अश्विनी कोलेकर (50वें मिनट) ने दूसरे हाफ में गोल दागकर टीम की 3-0 से जीत सुनिश्चित की।

सेमीफाइनल में पहुंचे चार भारतीय मुक्केबाज

अस्ताना (कजाखस्तान)। भारतीय मुक्केबाजों आर्यन, यशवर्धन सिंह, प्रियांशु और साहिल ने अपने-अपने मुकाबले जीतकर एएसबीसी एशियाई अंडर-22 एवं युवा मुक्केबाजी चैंपियनशिप के सेमीफाइनल में जगह बनाई। आर्यन ने 51 किग्रा वर्ग में उज्बेकिस्तान के जुराएव शाकरबाय को सर्वसम्मत फैसले में 5-0 से हराकर भारत को अच्छी शुरुआत दिलाई। यशवर्धन (63.5 किग्रा) ने पहले दौर में पिछड़ने के बाद वापसी करते हुए ईरान के मिराहमादी बाबाहेदारी को 4-1 से हराया। दूसरी तरफ प्रियांशु (71 किग्रा) और साहिल (80 किग्रा) को अधिक पसीना नहीं बहाना पड़ा और उन्होंने क्रमश: चीनी ताइपे के वू यू एन और तुर्कमेनिस्तान के यकलीमोव अब्दिरहमा के खिलाफ रैफरी के मुकाबला रोकने (आरएससी) के फैसले के साथ अगले दौर में प्रवेश किया। युवा वर्ग के सेमीफाइनल मुकाबले शुक्रवार को खेले जाएंगे। आर्यन (92 किग्रा), निशा (52 किग्रा), आकांक्षा फलसवाल (70 किग्रा) और रुद्रिका (75 किग्रा) बुधवार रात अपने-अपने युवा वर्ग के क्वार्टर फाइनल मुकाबलों में उतरेंगे।

जीत के ढर्रे पर आना चाहेगी हैदराबाद

हैदराबाद, एजेंसी

लक्ष्य का पीछा करते हुए भटकने वाली सनराइजर्स हैदराबाद शीर्ष पर काबिज राजस्थान रॉयल्स के खिलाफ गुरुवार को इंडियन प्रीमियर लीग के मैच में अपने अभियान को ढर्रे पर लाना चाहेगी। रॉयल्स का प्लेआफ में स्थान लगभग पक्का है लेकिन सनराइजर्स के लिए इस मैच में बहुत कुछ दाव पर है।

कुछ दिन पहले तक शानदार फॉर्म में चल रही सनराइजर्स को रॉयल चैलेंजर्स बेंगलुरू और चेन्नई सुपर किंग्स के खिलाफ लक्ष्य का पीछा करते हुए मिली हार का खामियाजा भुगतना पड़ा है। इन पराजयों के बाद टीम शीर्ष चार से बाहर हो गई।

पैट कमिंस की कप्तानी वाली टीम के शीर्ष और मध्यक्रम के बल्लेबाज लक्ष्य का पीछा करते हुए नाकाम रहे हैं जिससे कोच डेनियल विटोरी को स्वीकार करना पड़ा कि लक्ष्य का पीछा करते हुए अति आक्रामक खेलने की रणनीति गलत रही।

दूसरी ओर रॉयल्स का अब तक का सफर बेदाग रहा है । पहले सत्र की विजेता टीम ने हर प्रतिद्वंद्वी के खिलाफ उम्दा प्रदर्शन किया है। उसके पास जोस बटलर, यशस्वी और कप्तान सैमसन जैसे फॉर्म में चल रहे बल्लेबाज हैं। गेंदबाजी में उनके पास चहल, बोल्ट का अनुभव और आवेश, संदीप का जोश है।

मैड्रिड ओपन में आखिरी बार खेलते हुए हार के बाद भावुक हुए नडाल

ये यादें साथ रहेंगी : राफेल

मैड्रिड। बाईस बार के ग्रैंडस्लैम चैंपियन राफेल नडाल मैड्रिड ओपन के चौथे दौर में मिली हार के बाद भावुक हो गए चूंकि यहां वह आखिरी बार खेल रहे हैं। पांच बार के चैंपियन नडाल को 31वीं रैंकिंग वाले जिरि लेहेका ने हराया। हार के बाद नडाल ने कहा यह काफी कठिन दिन है लेकिन यही हकीकत है। मेरा शरीर और जिंदगी काफी समय से संकेत दे रहे हैं। मैं इस कोर्ट को अलविदा कह रहा हूं और मेरे लिए यह बहुत भावुक पल है। यहां की यादें सदैव मेरे साथ रहेंगी। नडाल के हमवतन स्पेन के ही कार्लोस अल्काराज तीन घंटे तक चले मैच में जान लेनार्ड स्ट्रफ को हराकर अगले दौर में पहुंच गए। शीर्ष वरीयता प्राप्त यानिक सिनेर ने कारेन खाचानोव को हराकर क्वार्टर फाइनल में जगह बनाई। तीसरी वरीयता प्राप्त दानिल मेदवेदव ने अलेक्जेंडर बुबलिक को हराया। महिला वर्ग में शीर्ष वरीयता प्राप्त इगा स्वियातेक ने बीट्रिज हदाद माइया को हराकर सेमीफाइनल में जगह बनाई। अब उनका सामना अमेरिका की मेडिसन कीस से होगा। जिन्होंने ओंस जबाउर को हराया।

बॉलीवुड हलचल

राजामौली ने बाहुबली : क्राउन ऑफ ब्लड का किया ऐलान

मुंबई। दक्षिण भारतीय फिल्मों के जानेमाने निर्देशक एसएस राजामौली ने अपने आगामी प्रोजेक्ट बाहुबली : क्राउन ऑफ ब्लड का ऐलान कर दिया है। बाहुबली, बाहुबली 2 और आरआरआर जैसी ब्लॉकबस्टर फिल्म देने के बाद, फैंस और दर्शक निर्देशक एसएस राजामौली की अगली फिल्म का बेसब्री से इंतजार कर रहे हैं। राजामौली ने अपने आगामी प्रोजेक्ट बाहुबली क्राउन ऑफ ब्लड एनिमेटेड सीरीज का एलान किया है। उन्होंने सोशल मीडिया पर एक क्लिप के जरिए अपने प्रोजेक्ट के टाइटल का खुलासा किया है। एसएस राजामौली ने अपने ऑफिशियल एक्स (ट्विटर) पर अपने आगामी प्रोजेक्ट का खुलासा करते हुए एक वीडियो पोस्ट किया है और कैप्शन में लिखा है, जब महिष्मति के लोग उनका नाम जपते हैं, तो ब्रह्मांड की कोई भी ताकत उन्हें वापस लौटने से नहीं रोक सकती। बाहुबली क्राउन ऑफ ब्लड, एक एनिमेटेड सीरीज का ट्रेलर, जल्द ही आएगा। वीडियो में टाइटल को धुएं से निकलते हुए दिखाया गया है। बैकग्राउंड में लोगों को बाहुबली के नारे लगाते हुए सुना जा सकता है।

दिल्ली के तीस हजारी कोर्ट में अक्षय-अरशद शुरू करेंगे जॉली एलएलबी 3 की शूटिंग

मुंबई। बॉलीवड अभिनेता अक्षय कुमार और अरशद वारसी दिल्ली के तीस हजारी कोर्ट में फिल्म जॉली एलएलबी 3 की शूटिंग शुरू कर सकते हैं। वर्ष 2013 में सुभाष कपूर के निर्देशन में बनी 'जॉली एलएलबी' में अरशद वारसी ने मुख्य भूमिका निभाई थी। इसके बाद वर्ष 2017 में जॉली एलएलबी की सीक्वल प्रदर्शित हुई, जिसमें अक्षय कुमार की मुख्य भूमिका थी।लंबे समय से इस फ्रेंचाइजी के फैंस को इसके तीसरे पार्ट का इंतजार है। कहा जा रहा है कि जॉली एलएलबी 3 में अक्षय और अरशद एक साथ दिखेंगे। बताया जा रहा है कि जॉलीएलएलबी 3 की शूटिंग राजस्थान में शुरू हो चुकी है। कहा जा रहा है कि अक्षय और अरशद जल्द ही दिल्ली के तीस हजारी कोर्ट में जॉलीएलएलबी 3 की शूटिंग शुरू करने वाले हैं। शूटिंग जून से जुलाई तक 30-40 दिनों तक चल सकती है। बताया जा रहा है कि 2024 में फिल्म की शूटिंग पूरी हो जाएगी और 2025 में फिल्म थिएटर्स में दस्तक दे सकती है।

एमएसके प्रसाद बोले-काफी होंगे तीन तेज गेंदबाज, अमेरिका और वेस्टइंडीज में धीमी पिचों की उम्मीद

क्या विश्व कप की चुनौती में सफल हो पाएंगे अर्शदीप और सिराज

- आईपीएल के इस सत्र में अब तक महंगे साबित हुए हैं दोनों की भारतीय तेज गेंदबाज

नई दिल्ली, एजेंसी

भारत की टी20 विश्व कप टीम में चार स्पिनरों से पता चलता है कि भारतीय चयनकर्ताओं को अमेरिका और वेस्टइंडीज में स्पिन की अनुकूल धीमी पिचों की उम्मीद है लेकिन क्या उन्होंने 15 सदस्यीय टीम में केवल तीन तेज गेंदबाजों को चुनकर कोई गलती की है। तेज गेंदबाजी में पसंद पर भी सवाल उठे हैं। आईपीएल शुरू होने से पहले तेज गेंदबाजी विभाग में सिर्फ जसप्रीत बुमराह का चयन तय था जबकि अन्य तेज गेंदबाजों को लीग में खुद को साबित करना था।

मंगलवार को चुनी गई टीम को देखते हुए चयनकर्ताओं ने सुरक्षित रुख अपनाया और एक जून से शुरू होने वाले आईसीसी टूर्नामेंट में बुमराह का साथ देने के लिए मोहम्मद सिराज और अर्शदीप सिंह को चुना। भारत के लिए सिराज ने 10 और अर्शदीप ने 44 टी20 अंतर्राष्ट्रीय खेले हैं। इन दोनों का मौजूदा आईपीएल में प्रदर्शन अच्छा नहीं रहा लेकिन भारत के लिए उनके अतीत के प्रदर्शन के आधार पर उन्हें टीम जगह मिली है।

सिराज ने 9.50 रन प्रति ओवर की दर से रन दिए हैं जबकि अर्शदीप महंगे साबित हुए हैं और उन्होंने प्रति ओवर 9.63 रन की दर से रन लुटाए हैं। अर्शदीप ने हालांकि नौ मैच में 12 विकेट चटकाए हैं। पूर्व मुख्य चयनकर्ता एमएसके प्रसाद की राय में विश्व कप में तीन तेज गेंदबाजों को ले जाना काफी होगा और उन्हें चुने गए खिलाड़ियों से भी कोई दिक्कत नहीं है। वहां की पिचों से धीमे गेंदबाजों को मदद मिलने की उम्मीद है और इसीलिए वे चार स्पिन विकल्पों के साथ जा रहे हैं। प्रसाद ने टीम को संतुलित बताया, हालांकि उन्हें लगता है कि राहुल इसमें जगह पाने के हकदार थे। बल्लेबाजी के नजरिए से यह दुर्भाग्यपूर्ण है कि राहुल जैसा खिलाड़ी चूक गया है लेकिन मुझे यकीन है कि वह जोरदार वापसी करेगा।

स्वामी-रुहेलखंड इंटरप्राइजेज के लिए मुद्रक एवं प्रकाशक शंभू दयाल वाजपेयी द्वारा प्लाट नं.-42, निकट बद्री नगर,इंडस्ट्रियल एरिया, नादरगंज, लखनऊ-226008 (उ.प्र.) से मुद्रित एवं 14/76-एल सिविल लाइन्स, कानपुर नगर 208001 (उ.प्र.) से प्रकाशित।

संपादक-शंभू दयाल वाजपेयी, 0512-2548300 (कार्यालय), **ईमेल-** amritvicharkanpur@gmail.com (नोट-सभी विवादों का न्यायक्षेत्र कानपुर होगा)।

मारपीट कर कार, चेन और नकदी लूट ले गए बदमाश

रघुवीर मंदिर के पास टीकमगढ़ के लोगों से वारदात, रिपोर्ट दर्ज

संवाददाता, सीतापुर (चित्रकूट)

अमृत विचार। आंखों का इलाज कराने जानकीकुंड अस्पताल आए लोगों की कार और रुपये मंगलवार की रात बदमाशों ने लूट लिए। बदमाशों ने इन लोगों को तमंचा दिखाकर धमकी दी और मारपीट भी की। लुटे-पिटे भुक्तभोगियों ने इस संबंध में चित्रकूट (मप्र) थाने में अज्ञात लोगों के खिलाफ रिपोर्ट दर्ज कराई है।

मप्र के टीकमगढ़ जिला अंतर्गत दिगौड़ा गांव निवासी रामकिशोर सोनी (64) ने बताया कि वह मंगलवार को अपने समधी लक्ष्मीनारायण सोनी का इलाज कराने चित्रकूट आए थे। साथ में नीरज और जगदीश सोनी भी थे। रात में करीब डेढ़ बजे जानकीकुंड अस्पताल बंद होने की वजह से वे लोग होटल की तलाश कर रहे थे।

बताया कि डिजायर (कार) उन लोगों ने रघुवीर मंदिर के पास खड़ी कर दी थी। नीरज और जगदीश होटल की तलाश में द्वितीय मुखारबिंद की ओर गए थे, जबकि वह और लक्ष्मीनारायण कार में बैठे थे। इसी दौरान रामघाट की ओर से एक बाइक पर बैठकर तीन लोग वहां पहुंचे और तमंचा निकालकर धमकाने लगे। उनको कार से बाहर घसीटकर उतार दिया। बदमाशों ने मोबाइल, सोने की चेन और नकदी लूट ली। इसके बाद मारपीटकर चाबी ले ली। बताया कि दो बदमाश कार में बैठकर और एक बाइक से रामघाट की ओर भाग गए। बदमाशों ने कार में रखे जूते-चप्पल तक नहीं निकालने दिए। उन्होंने बताया कि वह आरोपियों को देखकर पहचान लेंगे। उन्होंने बताया कि रिपोर्ट दर्ज कर ली गई है।

चौकी प्रभारी आशीष धुर्वे और अन्य पुलिस अधिकारियों ने मौका मुआयना किया। बताया कि जल्द ही आरोपियों का पता लगा लिया जाएगा।

घटना की जानकारी देते भुक्तभोगी। अमृत विचार

- **आंख बनवाने आए थे, लगा रहे थे होटल का पता**

आग लगने से हुए नुकसान की जानकारी देते पीड़ित। अमृत विचार

दो घरों में आग, लाखों का सामान राख

संवाददाता, राजापुर (चित्रकूट)

अमृत विचार। तहसील क्षेत्र अंतर्गत कलवारा बुजुर्ग के धोबिनपुरवा मजरे में बुधवार को आग लगने से दो भाइयों के घरों का सामान राख के ढेर में तब्दील हो गया। आग लगने की वजह नहीं पता चल सकी। आरोप है कि किसी ने खुन्नस में यह करतूत की है।

गांव निवासी उदयभान श्रीवास ने बताया कि 30 अप्रैल की सुबह लगभग चार बजे घर के पीछे से किसी ने आग लगाई थी। उस समय मवेशियों को चारा-पानी कराया जा रहा था। तब घरवालों ने किसी तरह आग बुझा ली थी। बताया कि रात में फिर किसी ने ज्वलनशील पदार्थ डालकर दोनों घरों में आग लगा दी। अचानक तेज लपटें देख चिल्लाने पर मजरे के लोग जागे और आग बुझाने का प्रयास किया। पर जबतक आग पर काबू पाया जाता, दोनों घरों का सब कुछ राख हो गया था। उदयभान ने बताया घर में रखा 22 क्विंटल गेहूं राख हो गया। कुछ दिन पहले बेटी सुलेखा की शादी की थी उसके लगभग ढाई लाख रुपये के जेवर व अन्य सारी सामग्री जलकर नष्ट हो गई।

उदयभान के बड़े भाई चौदसिया ने बताया कि उसका 25 क्विंटल गेहूं जल गया। छोटी बहू कोशिल्या पत्नी नत्थू के 85 हजार के जेवर व 20 हजार की नकदी जल गई। उदयभान की पत्नी गीता, चौदसिया की पत्नी मखनिया और अन्य लोग रोते बिलखते रहे। परिवार ने प्रशासन से मुआवजे की मदद तथा आग लगाने वाले का पता लगाकर कड़ी कार्रवाई की गुहार की।

- **गृहस्वामी का आरोप, किसी ने खुन्नस में लगाई आग**

पांच साल में दोगुनी हुई आरके की संपत्ति, 20 लाख रुपये कर्ज

कार्यालय संवाददाता, चित्रकूट

अमृत विचार। भाजपा प्रत्याशी और वर्तमान सांसद आरके सिंह पटेल की संपत्ति पांच साल में लगभग दोगुनी हो गई। सांसद ने प्रत्याशी के रूप में दिए गए शपथपत्र में अपनी चल अचल संपत्ति आठ करोड़ के आसपास बताई है। वह 20 लाख रुपये के कर्जदार भी हैं। आरके सीजेएम कोर्ट से एक साल के सजायाफ्ता भी हैं, जिसके खिलाफ उन्होंने अपील भी दायर कर रखी है।

जानकारी के मुताबिक, पिछले चुनाव में सांसद ने शपथपत्र में साढ़े चार करोड़ रुपये दिखाई थी। पेशे से किसान और शिक्षाशास्त्र से स्नातक आरके सिंह पटेल की पत्नी के पास लगभग एक करोड़ की संपत्ति है। आरके ने 2021 में पंजाब नेशनल बैंक से कर्ज लेकर 24 लाख रुपये की फारच्यूनर खरीदी थी। उनके पास 2.59 लाख के और पत्नी के पास छह लाख के जेवर हैं। आरके के पास लगभग एक लाख कीमत की रायफल भी है। बैंक में 30 लाख रुपये जमा हैं। पत्नी की करीब ढाई लाख की नकदी बैंकों में है। आरके के कुबेरगंज और बल्दाऊगंज में मकान हैं। इनकी कीमत लगभग साढ़े तीन करोड़ है। आरके के पास सात करोड़ 31 लाख और पत्नी शांति देवी के नाम 77 लाख 40 हजार रुपये की अचल संपत्ति है।

- **एक साल के सजायाफ्ता हैं भाजपा प्रत्याशी**

कई अन्य नेताओं के साथ हुई थी सजा

- भाजपा प्रत्याशी और वर्तमान सांसद आरके सिंह पटेल को बलवा करने के मामले में तत्कालीन सीजेएम ने जिले के अन्य प्रमुख नेताओं के साथ कुल अठारह लोगों को सजा सुनाई थी। सांसद व कई अन्य प्रमुख नेताओं को एक साल की सजा और अर्थदंड दिया था। तब आरके सपा में थे और 16 सितंबर 2009 को बसपा सरकार के खिलाफ प्रदर्शन कर पुलिस पर पथराव किया गया था और ट्रेन रोकी गई थी। इसमें आरके के साथ पूर्व विधायक वीर सिंह, वर्तमान पालिकाध्यक्ष नरेंद्र गुप्ता सत्यनारायण पटेल, निर्भय सिंह गौतम, शक्ति प्रताप सिंह तोमर, भइयालाल यादव, गौरीशंकर मिश्रा, मो. गुलाब खां, भोलानाथ खंगार, कुबेर पटेल, विनय प्रकाश, हरिगोपाल मिश्रा, कमल सिंह मौर्य, मनोज सिंह, रामगोपाल, राजेंद्र शुक्ला और महेंद्र गुलाटी आदि को सजा सुनाई गई थी। सांसद समेत 15 लोगों को एक-एक वर्ष और तीन लोगों को तीन-तीन माह की सजा सुनाई गई थी। जानकारी के मुताबिक, इस मामले में सांसद ने एडीजे कोर्ट में अपील भी दायर कर रखी है।

छह आरोपियों पर गैंगस्टर एक्ट लगाया

राजापुर (चित्रकूट)। प्रभारी निरीक्षक मनोज कुमार ने सौरभ त्रिपाठी उर्फ राहुल पुत्र विनोद चंद्र, शाहिद पुत्र सकील, महताब अहमद पुत्र रहीश अहमद, सोयेब पुत्र जमीर, कलीमुद्दीन पुत्र हलीम और धनंजय सिंह यादव पुत्र योगेंद्र पर गैंगेस्टर एक्ट की कार्रवाई की है। सभी आरोपी प्रतापगढ़ जिले के निवासी हैं।

14 आरोपियों पर मिनी गुंडा एक्ट की कार्रवाई

चित्रकूट। पुलिस ने 14 आरोपियों पर मिनी गुंडा एक्ट लगाया है। प्रभारी निरीक्षक पहाड़ी श्याम प्रताप पटेल ने सोनू यादव निवासी मकरी, शिवभवन उर्फ झल्लर निवासी हर्रा, होरीलाल निवासी रइयापुरवा मजरा गढ़ीघाट, शैलेंद्र उर्फ पिंटू, कल्ला यादव, हरीशचंद्र निवासीगण सड़का पुरवा मजरा चौरा, बुद्धविलास साहू निवासी परसौंजा, शिवकांत उर्फ पांडा लोध निवासी ओरा के विरुद्ध और प्रभारी निरीक्षक बरगढ़ राकेश कुमार मौर्य ने राजेश निवासी ग्राम बरगढ़ मोड़ मजरा कोनिया, रामप्रकाश उर्फ मनमाना निवासी छितैनी के विरुद्ध, प्रभारी निरीक्षक कोतवाली उपेंद्र प्रताप सिंह ने रज्जू उर्फ राजी निवासी चितरागोकुलपुर, विजय सुधाकरदत्त निवासी पुरवा तरौंहा, प्रभारी निरीक्षक राजापुर मनोज कुमार ने विनोद कुमार निवासी चनहट, थानाध्यक्ष बहिलपुरवा राम सिंह ने रोहिणी निवासी पुराना बहिलपुरवा के विरुद्ध धारा 03 यूपी गुंडा एक्ट की कार्रवाई की।

दो आरोपी गिरफ्तार, 52 लीटर कच्ची शराब बरामद

चित्रकूट। मानिकपुर के एसआई मुकेश सिंह परिहार ने भूपत सिंह पुत्र अवधबिहारी सिंह निवासी डेरा अड़हाई मजरा कोटा कंदैला को 52 लीटर कच्ची शराब के साथ गिरफ्तार किया। कोतवाली कर्वी के एसआई अनिल कुमार मिश्रा ने रोहित कुमार पुत्र स्व. गोरेलाल निवासी पुरानी बाजार लक्ष्मणपुरी को 15 लीटर कच्ची शराब के साथ पकड़ा।

झुलसे पति-पत्नी की मौत, मचा कोहराम

कार्यालय संवाददाता, चित्रकूट

अमृत विचार। कोतवाली के अंतर्गत सिद्धपुर गांव में संदिग्ध परिस्थितियों में झुलसे पति-पत्नी की मौत हो गई। महिला ने जहां प्रयागराज ले जाते समय रास्ते में दम तोड़ दिया वहीं अस्पताल में कुछ देर चले इलाज के बाद पति की भी सांसें थम गईं। इस हादसे से चार मासूम बच्चे अनाथ हो गए।

मुख्यालय से लगभग चार किमी दूर सिद्धपुर में मंगलवार को संदिग्ध हालात में घर में आग लगने से अनुसूचित जाति के शिवशरण (30) पुत्र हनुमान और उसकी पत्नी उर्मिला (28) गंभीर रूप से झुलस गई थीं। हादसे के समय दंपति के चारो बच्चे दीपांशी (13), शिवांगी (10), पीयूष (4) और आयुष (2) बगल वाले घर में थे। गंभीर हालत में झुलसे पति-पत्नी को जिला अस्पताल में प्राथमिक इलाज के बाद प्रयागराज रिफर किया गया था। कोतवाली प्रभारी उपेंद्र प्रताप सिंह ने बताया कि रास्ते में उर्मिला और अस्पताल में इलाज के दौरान शिवशरण ने भी दम तोड़ दिया। मासूम बच्चों के अनाथ होने का गम गांव में हर किसी के चेहरे पर नजर आ रहा था। पड़ोसी बच्चों को बहलाफुसलाकर खिलाते रहे। आग लगने की वजह की पुलिस तहकीकात में जुटी है। हालांकि दंपति की बड़ी बेटी ने एसपी अरुण कुमार सिंह को दिए बयान में दूध उबालने के दौरान उड़ी चिंगारी से कच्चे घर में आग लगने की बात बताई है।

बच्चों के साथ पड़ोसी वृद्धा। अमृत विचार

- **कोतवाली क्षेत्र के सिद्धपुर गांव के एक घर में लगी थी आग**

व्यक्तित्व विकास शिविर की शुरुआत

सीतापुर। दीनदयाल शोध संस्थान चित्रकूट के गुरुकुल संकुल में बुधवार से 11 दिवसीय व्यक्तित्व विकास शिविर शुरू हो गया। यह शिविर सुरेंद्रपाल ग्रामोदय विद्यालय परिसर में 10 मई तक चलेगा।

कृषि छात्रों ने जैविक खेती को जाना

सीतापुर। महात्मा गांधी चित्रकूट ग्रामोदय विश्वविद्यालय के कृषि संकाय अंतर्गत संचालित बीएससी (कृषि) के विद्यार्थियों ने जैविक एवं प्राकृतिक खेती के संबंध में जानकारी की। कुलपति प्रो. भरत मिश्र ने भी ग्रीष्मकालीन उगाई जाने वाली सब्जियों के प्रक्षेत्र को देखा। काशी लालिमा भिंडी की सराहना की। डॉ. एसपी मिश्र ने जैविक खेती की जानकारी दी।

सार-संक्षेप

असलहा कारखाना चलाने वालों की जमानत खारिज

चित्रकूट। असलहा बनाने का कारखाना चलाने के मामले में दो लोगों की जमानत सत्र न्यायाधीश विकास कुमार प्रथम ने खारिज कर दी है। जिला शासकीय अधिवक्ता फौजदारी श्याम सुंदर मिश्रा ने बताया कि 25 मार्च को सरधुआ थाना प्रभारी ने कोलवरिया मजरा निवासी उमादत्त विश्वकर्मा के यहां दबिश दी थी और तमंचे और कारतूस बरामद किए थे। उमादत्त के साढ़ू के पुत्र लोहदा निवासी दुर्गा प्रसाद विश्वकर्मा के पास से भी तमंचा-कारतूस बरामद हुआ था। घर से बड़े पैमाने पर बने-अधबने शस्त्र व औजार बरामद हुए थे। दोनों आरोपी जेल में बंद हैं। अधिवक्ता के जरिए दोनों ने जमानत प्रार्थनापत्र प्रस्तुत किया था। सत्र न्यायाधीश विकास कुमार प्रथम ने दोनों आरोपियों की जमानत खारिज कर दी।

बाइक सवार ने युवक को किया घायल

चित्रकूट। रैपुरा थाना क्षेत्र के धौहाई पुरवा निवासी आशीष कुमार पुत्र रामसंवारे बाइक से गांव से देउंधा जा रहा था। बताया कि सामने से मईयादीन पुत्र रामकिशन, संदीप पुत्र समयलाल समेत तीन लोग इंटवा की ओर जा रहे थे। रास्ते में चमरूआपुरवा के समीप चालक संदीप ने उसकी बाइक को टक्कर मार दी। सामुदायिक स्वास्थ्य केंद्र रामनगर से चिकित्सकों ने आशीष को जिला अस्पताल के लिए रिफर कर दिया।

एसपी ने पुलिस बल को चुनावी ड्यूटी के लिए किया रवाना

चित्रकूट। पुलिस अधीक्षक अरुण कुमार सिंह ने कान्हा सभागार में चुनावी ड्यूटी में लगे पुलिसकर्मियों को संबोधित किया। तृतीय चरण के चुनाव की ड्यूटी में लगाए गए अतिरिक्त पुलिस बल को यात्रा तथा मतदान के दौरान बरती जाने वाली सावधानियों के बारे में हिदायत दी। इसके बाद एसपी ने पुलिस लाइंस से बसों को हरी झंडी दिखाकर रवाना किया। इस दौरान एएसपी चक्रपाणि त्रिपाठी, सीओ राजकमल, प्रतिसार निरीक्षक शिवनारायण आदि मौजूद रहे।

कई वार्डों में बढ़ी पानी की किल्लत

संवाददाता, राजापुर (चित्रकूट)

अमृत विचार। नगर पंचायत के कई वार्डों में भीषण गर्मी के बीच पेयजल की आपूर्ति बाधित है। जलापूर्ति की मुख्य पाइपलाइन टूट जाने से लोग शुद्ध पानी के लिए तरस रहे हैं तो वहीं कई जगहों पर हैंडपंप खराब हैं। आलम यह है कि जैसे ही पानी का टैंकर मुहल्लों में पहुंचता है, मारामारी शुरू हो जाती है। विभागीय अधिकारियों ने बताया कि राष्ट्रीय राजमार्ग बनाने के दौरान ठेकेदारों ने पाइपलाइन को नुकसान पहुंचाया है, जिससे आएदिन यह दिक्कत हो रही है।

नगर पंचायत के खास तौर पर विस्तारित क्षेत्र वाले वार्डों में अधिकांश हैंडपंप शोपीस बने हुए हैं। समाजसेवी सुनील मिश्रा ने बताया कि पिछले तीन दिन से उपभोक्ताओं को दो-चार बाल्टी पानी ही मिल रहा था लेकिन बीते दिनों तो एक बूंद पानी नसीब नहीं हुआ। लोग शुद्ध पानी के लिए दर दर भटकते रहे। जलसंकट के मद्देनजर नगर पंचायत द्वारा अलग अलग मोहल्लों में टैंकर भेजा जा रहा है। टैंकर पहुंचते ही पानी की लूट सी मच जाती है। एक वार्ड में एक टैंकर पानी ऊंट के मुंह में जीरा जैसा साबित होता है। वहीं कई दिनों से केवटरहा, धोबीगंज, माधवगंज, गयागंज, काशीनगर, आजादनगर, गोस्वामीनगर आदि वार्डों में लोग पानी की किल्लत झेल रहे हैं। हर घर टोंटी योजना के तहत लगे नल शोपीस साबित हो रहे हैं। जल संस्थान के जेई राहुल कुमार ने बताया कि राष्ट्रीय राजमार्ग के ठेकेदारों ने कई जगह पाइपलाइनें तोड़ दी और मरम्मत नहीं कराई, जिससे पेयजल का संकट गहराता जा रहा है। पाइपलाइन ठीक कराने को कर्मचारी लगे हैं, कई जगहों पर पेयजलापूर्ति दुरुस्त कर दी गई है।

दूरदराज से पानी लाने को विवश हैं लोग। अमृत विचार

- **भीषण गर्मी में लोग शुद्ध पानी को तरसे, ठेकेदारों ने ध्वस्त कीं आपूर्ति की पाइप लाइनें**

टैंकर आते ही पानी के लिए मचती है मारामारी। अमृत विचार

नावों से शुरू की गई पयस्वनी की सफाई

कार्यालय संवाददाता, चित्रकूट

अमृत विचार। दूषित जलापूर्ति की शिकायत का संज्ञान लेकर सिंचाई विभाग ने बुधवार को मुख्यालय में इंटेकवेल के पास दो नावें लगाकर पयस्वनी नदी की सफाई कराई। अगले दो दिन अभियान जारी रहेगा।

बुंदेली सेना के जिलाध्यक्ष अजीत सिंह ने बताया कि मंदाकिनी नदी का जलस्तर गिरने से पानी कम है। इससे नदी में बहाव नहीं है। जब बंधोइन में बांध नहीं बना था तो लोग पैदल नदी पार करते थे। आज आलम यह है कि बंधोइन का चेकडैम यदि तोड़ दिया जाय तो कर्वी में बूंद -बूंद पानी का संकट हो जाएगा। अजीत ने कहा कि नदी को बचाना है तो समाज को जागरूक होना होगा। बताया कि अब तो नदी से गंदा पानी आपूर्ति किए जाने की बातें भी सामने आई हैं। पिछले दिनों नगर में प्रदूषित जलापूर्ति हुई तो सिंचाई विभाग ने दो नावें इंटेकवेल के आसपास सफाई के लिए लगाई है। विभाग के अधिशाषी अभियंता केएस प्रसाद के निर्देशन पर एई गुरु प्रसाद और जेई जय प्रकाश ने दो नावें उतारी हैं। पूर्व प्रधान दिनेश निषाद, रामनरेश यादव मौजूद रहे।

इंटेक वेल के पास नावों से की जा रही सफाई। अमृत विचार

सियासत सपा उम्मीदवार ने लगाया अटकलों पर विराम, भाजपा नेताओं पर अफवाह फैलाने का आरोप

मैं ही हूं पार्टी का अधिकृत प्रत्याशी : शिवशंकर पटेल

कार्यालय संवाददाता, चित्रकूट

अमृत विचार। बांदा-चित्रकूट लोकसभा सीट से समाजवादी पार्टी के प्रत्याशी शिवशंकर सिंह पटेल ने पार्टी द्वारा प्रत्याशी में बदलाव को सिरे से खारिज किया। पार्टी के केंद्रीय कार्यालय में प्रेसवार्ता बुलाकर उन्होंने इन अफवाहों को समाप्त करने की कोशिश की। उन्होंने कहा कि वह ही पार्टी के अधिकृत प्रत्याशी हैं और चुनाव लड़ेंगे और जीतेंगे भी।

गौरतलब है कि प्रत्याशी घोषित होने के बाद से ही लोकसभा क्षेत्र में इसके बदलाव की भी चर्चा शुरू हो गईं। कभी कोई नाम सामने आया तो कभी कोई। ऐसे में इस ऊहापोह की स्थिति को समाप्त करने की कवायद के रूप में बुधवार को प्रेसवार्ता बुलाई गई। इसमें शिवशंकर ने कहा, टिकट कट रहा है, टिकट हो रहा है, टिकट कट गया, इस तरह की अफवाहें भाजपा द्वारा फैलाई गई हैं। पर ये निराधार हैं। बताया कि उन्होंने बीते दिन अपनी पत्नी कृष्णा देवी के साथ नामांकन किया है। दोनों के पास पार्टी का अधिकृत पत्र भी है। बताया कि ऊहापोह की स्थिति खत्म करने के लिए वह और उनकी पत्नी दो मई को फिर दो-दो सेटों में पर्चा दाखिल करेंगे।

पत्रकारों से बातचीत करते समाजवादी पार्टी के प्रत्याशी शिवशंकर पटेल, साथ में विभिन्न पार्टियों के जिलाध्यक्ष और अन्य नेता। अमृत विचार

पर चर्चाएं होती रहीं

- एक ओर जहां केंद्रीय कार्यालय में संयुक्त विपक्ष की प्रेसवार्ता हो रही थी, वहीं दूसरी ओर अटकलों का बाजार गर्म था। आपसी बातचीत में कुछ लोगों ने वीर सिंह और निर्भय सिंह को संभावित पार्टी प्रत्याशी तक बता दिया। इन लोगों ने नाम छिपाते हुए बताया कि अभी भी कई बड़े नेता सैफई में हैं। वार्ता के दौरान सदर विधायक अनिल प्रधान, पूर्व विधायक वीर सिंह, निर्भय सिंह पटेल आदि नहीं नजर आए। जब इनके संबंध में पूछा गया तो जिलाध्यक्ष शिवशंकर सिंह यादव का कहना था कि ये लोग क्षेत्र में प्रचार कर रहे हैं।

ऐसा लगा जैसे खानापूरी

- कहने को तो यह इंडिया गठबंधन की प्रेसवार्ता थी पर विभिन्न पार्टियों के नेताओं में वह अपनापन नहीं नजर आया, जिसकी इस समय विपक्षी दलों को जरूरत है। न तो कोई नेता बोला और न किसी ने बोलने की कोशिश की। जब उनसे यह पूछा गया कि चुनाव प्रचार में कौन बड़ा चेहरा आ रहा है तो आम आदमी पार्टी के जिलाध्यक्ष संतोषी लाल शुक्ला ने सांसद संजय सिंह के आने की संभावना जताई। कांग्रेस जिलाध्यक्ष कुशल सिंह चुप बैठे रहे। साफ जाहिर हुआ कि यह महज विपक्ष की संयुक्त पत्रकार वार्ता की खानापूरी है, वास्तव में तो यह सपा की है।

जब प्रत्याशी बोले, अभी तक...

- शिवशंकर पटेल से जब पूछा गया कि अफवाहें जोरों पर चल रही हैं कि पार्टी प्रत्याशी बदलेगी तो ऐसे में क्या यह माना जाए कि आप ही रहेंगे। शिवशंकर बोले, हां अभी तक तो मैं ही प्रत्याशी हूं। इस पर लोगों ने ठहाके लगाए। हालांकि फिर उन्होंने इसे सुधारने की कोशिश करते हुए बताया कि उनको आलाकमान ने बाकायदा अधिकृत पत्र दिया है और वही चुनाव मैदान में रहेंगे।

पत्नी के साथ नामांकन के सवाल पर ये कहा

- जब शिवशंकर से पूछा गया कि उन्होंने अपनी पत्नी के साथ क्यों नामांकन किया तो उनका कहना था कि पार्टी नेतृत्व ने उनकी तबीयत को देखते हुए यह निर्णय किया हालांकि वह पूरी तरह से ठीक हैं। जब उनसे पूछा गया कि आजकल पर्चे निरस्त हो रहे हैं क्या इसकी वजह यह भी है तो वह मुस्कुरा दिए।

गृहस्थ आश्रम में रहकर भी की जा सकती है भक्ति

संवाददाता, राजापुर (चित्रकूट)

अमृत विचार। सिद्धाश्रम खोहरा बाबा में सात दिवसीय श्रीमद्भागवत पुराण ज्ञान यज्ञ के पहले दिन गुरुवार को जजमान प्रभास्कर दत्त द्विवेदी व पत्नी सुधा द्विवेदी ने व्यासपीठ की पूजा अर्चना की। वृंदावन के कथावाचक डॉ. श्यामसुंदर पारासर ने श्रीमद्भागवत कथा के महात्म्य का वर्णन किया।

उन्होंने भक्ति, ज्ञान, वैराग्य, चिंता और चिता तथा मानव जीवन के मोक्ष के लिए गृहस्थ जीवन में रहकर भक्ति करने के भी उपाय बताए। कथाव्यास ने बताया कि श्रीमद्भागवत की रचना भक्तों के लिए की गई है। श्रीमद्भागवत महापुराण सत्य और सत्मार्ग में ले जाने की प्रेरणा देता है। उन्होंने इस बात पर चिंता जताई कि कलियुग में सनातन धर्म को लोग भूलते जा रहे हैं और पाश्चात्य सभ्यता को अपना रहे हैं। समाज के मन मानस में चाह उत्पन्न हो जाती है तो अंतरआत्मा में अशांति डेरा डाल लेती है।

गीता में भगवान श्रीकृष्ण ने अर्जुन को काम से विरक्त व चिंता त्यागकर कार्य करने का उपदेश दिया था। इस अवसर पर राकेश द्विवेदी, संतोष त्रिपाठी, कृष्णदत्त द्विवेदी, अनुज द्विवेदी, नीलेश द्विवेदी, रितेश पांडेय, गौरीदत्त त्रिपाठी, अंशू पांडेय, अन्नू मिश्रा, राजेंद्र द्विवेदी, हरप्रकाश मिश्रा, सत्यप्रकाश द्विवेदी, पप्पू द्विवेदी, भोला गौतम, श्रीनाथ त्रिपाठी, बिहारीलाल केशरवानी आदि श्रद्धालु मौजूद रहे।

कथा सुनाते श्याम सुंदर पारासर।

भाजपा नेता पर 65 सौ रुपये जुर्माना लगाया

चित्रकूट। 27 फरवरी 22 को राजापुर थानांतर्गत पांडेयपुरवा निवासी और भाजयुमो के जिला मंत्री रजनीश पांडेय ने सोशल मीडिया में एक पोस्ट डाली थी। इस पर तत्कालीन एसओ अवधेश मिश्रा ने लोक प्रतिनिधित्व अधिनियम व आईटी एक्ट के तहत रिपोर्ट दर्ज की थी। विवेचना के बाद न्यायालय में आरोपपत्र दाखिल किया गया था। मंगलवार को मुख्य न्यायिक मजिस्ट्रेट सूर्यकांत धर दुबे ने दोषसिद्ध रजनीश को 65 सौ रुपये के अर्थदंड से दंडित किया।

अब घर बैठे आपके जीवन की जटिल समस्याओं का 100% पक्का समाधान
फ्री सलाह
अभी फोन करें :
GURU AADIL JI
9717810465
1% विश्वास आप करें
99% विश्वास हम बनाएंगे
स्पेशलिस्ट – प्रेम विवाह, पति–पत्नी में अनबन, दुश्मनों से छुटकारा, कारोबार में रुकावट, मनचाहा प्यार, रूठे प्रेमी को मनाना, वशीकरण आदि।

प्रेमी युगल ने ट्रेन से कटकर दी जान

ससुराल से एक पखवाड़ा से लापता थी प्रेमिका, ससुर की तहरीर पर पुलिस ने दर्ज की थी गुमशुदगी

कार्यालय संवाददाता,बांदा

अमृत विचार। प्यार परवान न चढ़ सका तो प्रेमी-प्रेमिका ने ट्रेन के आगे छलांग लगाकर जान दे दी। दोनों के शव शहर कोतवाली क्षेत्र के अंवती नगर स्थित रेलवे ट्रैक पर पुलिस ने क्षत-विक्षत हालत में बरामद किए। प्रेमिका की चार माह पहले ही शादी हुई थी। जबकि प्रेमी अविवाहित था। पुलिस का कहना है कि युवती एक पखवाड़ा से लापता थी।

गिरवां थाना क्षेत्र के अमृतपुर खेरवा गांव निवासी रामरूप उर्फ बबलू कुशवाहा (25) पुत्र विला, कुशवाहा का अतर्रा थाना क्षेत्र के ऐचवारा गांव निवासी अर्चना (23) पुत्री भगवानदास का तीन वर्ष से प्रेम प्रसंग चल रहा था। परिजनों ने उसकी शादी बिसंडा कस्बे में की थी। शादी के कुछ दिनों बाद अर्चना ससुराल से भाग कर सूरत में रह रहे अपने प्रेमी रामरूप के पास चली गई। मायके वाले उसे खोज कर सूरत से वापस ले आए और ससुराल भेज दिया था। कुछ दिन ससुराल में रहने के बाद दोबारा फिर से लापता हो गई। भाई उसे दोबारा खोज कर लाया और ससुराल भेज दिया था। 15 अप्रैल को तीसरी बार अर्चना घर से अचानक लापता हो गई। अर्चना के ससुर ने 23 अप्रैल को थाने में गुमशुदगी दर्ज कराई। तब से परिजन अर्चना की खोजबीन में लगे रहे। मंगलवार की रात शहर कोतवाली क्षेत्र के अवंती नगर स्थिर रेलवे ट्रैक पर लोगों ने प्रेमी-प्रेमिका के शव क्षत-विक्षत हालत में पड़े देखे तो पुलिस को सूचना दी। मौके पर पहुंची पुलिस ने शव को कब्जे में ले लिया।

तलाशी के दौरान उनके पास से मिले मोबाइल नबंर से परिजनों को काल कर घटना की जानकारी दी। मृतक की मां बिटिया ने बताया कि रामरूप पुलिस भर्ती परीक्षा देने के बाद सूरत चला गया था। उसका पिता परदेश में रहता है। एक पखवारा पहले रामरूप ने फोन पर गांव आने की बात बताई थी। तब से उसका मोबाइल फोन लगाता बंद चल रहा था। रात में दोनों ने ट्रेन से कट कर खुदकुशी कर ली। युवती के परिजनों ने कुछ भी बताने से इनकार कर दिया। अपर एसपी लक्ष्मी निवास मिश्रा का कहना है कि दोनों प्रेमी युगल ने ट्रेन से कट कर खुदकुशी की है। मामले की जांच पड़ताल की जा रही है।

घटनास्थल पर पड़ताल करती पुलिस। अमृत विचार

- प्रेमी है अविवाहित, दो बार पहले भी घर से गायब हो चुकी थी युवती

चार माह पहले ही प्रेमिका की हुई थी शादी

मृतक प्रेमी की मां के मुताबिक अर्चना और रामरूप के बीच पिछले तीन सालों से प्रेम-प्रसंग चल रहा था। दोनों शादी करना चाहते थे। चार माह पहले ही युवती के परिजनों ने उसका विवाह बिसंडा कस्बा में करा दिया। शादी के बाद वह ससुराल से दो बार भाग कर मायके आई। हर बार परिजन समझा-बुझाकर उसे ससुराल छोड़ आए। एक पखवारा पहले ही युवती अचानक ससुराल से लापता हो गई। काफी खोजबीन के बाद सुराग न लगने से युवती के ससुर ने गुमशुदगी दर्ज करा दी।

लोग पार्टी से बाबूलाल ने किया नामांकन

कार्यालय संवाददाता, बांदा

अमृत विचार: कलेक्ट्रेट परिसर में लोकसभा चुनाव की नामांकन प्रक्रिया तेजी से चल रही है। बुधवार को लोग पार्टी के उम्मीदवार बाबूलाल ने नामांकन दाखिल किया। अब तक सत्ताधारी भाजपा, बसपा और सपा के दो उम्मीदवारों समेत कुल दस नामांकन दाखिल हो चुके हैं। सपा से पति-पत्नी का नामांकन होने से क्षेत्र में चर्चाओं का बाजार गरम है। सूत्रों की मानें तो अभी तक सभी उम्मीदवारों ने शुभ मुहूर्त के हिसाब से नामांकन की औपचारिकता निभाई है, अभी सभी उम्मीदवार लाव लश्कर के साथ नामांकन दाखिल करने की तैयारी कर रहे हैं।

नामांकन की आखिरी तारीख नजदीक आते ही सियासी दलों समेत तमाम निर्दलीय उम्मीदवार लोकसभा चुनाव में अपन ताल ठोंक रहे हैं। सत्ताधारी भाजपा के अधिकृत उम्मीदवार के रूप में मौजूदा सांसद आरके सिंह पटेल ने जहां डिप्टी सीएम बृजेश पाठक व प्रदेश सरकार के कई मंत्रियों की मौजूदगी में नामांकन दाखिल करा दिया है, वहीं सपा की ओर से पूर्व मंत्री शिवशंकर सिंह पटेल और उनकी धर्मपत्नी पूर्व जिला पंचायत अध्यक्ष कृष्णा देवी ने सादगी से अपना पर्चा दाखिल किया है।

ऐसे ही बसपा उम्मीदवार मयंक द्विवेदी ने भी अपना पर्चा सादगी भरा है। सूत्रों की मानें तो सपा के शिवशंकर पटेल गुरुवार को लाव लश्कर के साथ अपना नामांकन दाखिल करने की तैयारी में जुटे हैं। वहीं सपा के अंदरूनी सूत्र शिवशंकर का टिकट कटने की चर्चाओं को भी हवा दे रहे हैं। उधर बसपा के मयंक भी नामांकन की अंतिम तारीख को ही अपना नामांकन भर सकते हैं। वहीं कई निर्दलीय उम्मीदवार भी अपनी दावेदारी ठोंकने को आतुर दिख रहे हैं। बुधवार को लोग पार्टी के उम्मीदवार बाबूलाल ने भी अपना पर्चा भर कर ताल ठोंक दिया है। अभी तक लोकसभा क्षेत्र से कुल दस उम्मीदवारों ने अपनी दावेदारी ठोंकी है।

नामांकन दाखिल करने की अंतिम तारीख 3 मई निर्धारित है। उधर पूर्व सांसद भैरों प्रसाद मिश्रा ने भी पर्चा लिया है, लेकिन अभी उन्होंने उसे दाखिल नहीं किया। देखना दिलचस्प होगा कि पूर्व सांसद अपनी चुप्पी कब तक तोड़ते हैं। नामांकन स्थल में भारी पुलिस बल तैनात रहा और उम्मीदवारों व उनके समर्थकों की सघन तलाशी के बाद ही उन्हें अंदर दाखिल होने दिया गया। नामांकन की प्रक्रिया पूरी होने के बाद चुनाव की असली तस्वीर सामने आ सकेगी।

- अब तक भाजपा, बसपा और सपा के दो उम्मीदवारों समेत कुल दस नामांकन

मनरेगा: मजदूरों को नहीं मिल रहा काम, श्रमिक दुखी

कार्यालय संवाददाता, बांदा

अमृत विचार। वनांगना संस्था द्वारा तरंग मेरे सपने मेरी उड़ान कार्यक्रम के तहत विश्व मजदूर दिवस मनाते हुए कामगारों को अधिकारों की जानकारी दी गई। इस दौरान मजदूरों ने गांवों में मनरेगा से काम न मिलने की शिकायत बताई। कहा कि ज्यादातर गांवों में मनरेगा के फावड़े ठप होने से मजदूरों के सामने रोजी-रोटी का संकट गहराता जा रहा है। कार्यक्रम में 60 मजदूरों ने भागीदारी की।

वनांगना संस्था द्वारा तरंग मेरे सपने मेरी उड़ान कार्यक्रम के तहत बुधवार को मजदूर दिवस मनाया गया। सकरीहा पुरवा गांव में आयोजित कार्यक्रम में संस्था कार्यकर्ता श्यामकली ने संस्था का परिचय बताते हुए कहा कि वनांगना संस्था हमेशा समानता पर कार्यं करने के लिए जन जागरूकता के कार्यक्रम करती रहती है। शोभा ने कार्यक्रम का उद्धेश्य बताते हुए कहा कि समाज और देश के विकास में पुरुषों के बराबर महिलाओं का योगदान है। आज अगर कामकाजी वर्ग के लिए काम के 8 घंटे तय हैं तो वह अमेरिका में 1 मई 1986 मे आंदोलन का नतीजा है। इस दिन अमेरिका में लगभग 15000 लोगों ने मिलकर आवाज उठाई और 15 घंटे काम को घटा कर 8 घंटे करने की अपनी मांगों को लेकर बहुत ही संघर्ष किया। तभी से मजदूर दिवस मनाया जा रहा है। उन्होंने कहा कि 1989 में पेरिस में इंटरनेशनल कान्फ्रेंस के बाद पहली मई को मजदूर दिवस या कामगार दिवस के रूप में मनाया जाने लगा। कार्यक्रम की शुरुआत समुदाय की लीडर्स लड़कियों द्वारा गीत के साथ की गई। रोजगार सेवक राधेश्याम ने कहा की सभी लोग आवेदन करें काम दिया जाएगा। गांव के लोगों ने रोजी-रोटी की समस्या बताई। कहा कि ज्यादातर गांवों में मनरेगा ठप है। रोजगार की तलाश में बेरोजगार पलायन को मजबूर हैं। संस्था कार्यकर्ता ने सभी की समस्या पर तत्काल कार्य करने का आश्वासन दिया। कहा कि संगठित होकर आपकी समस्या लिखित तौर पर प्रशासन को दी जाएगी। वालेंटियर राजेंद्र ने सभी का आभार व्यक्त किया। कार्यकर्ता माया के साथ समुदाय की लीडर्स पूनम, उर्मिला, सविता, सोनम व संगठन की महिला लीडर कुसमा, रानी, रामरती, सियाबाई, शकुंतला ने भागीदारी निभाई।

- वनांगना संस्था ने मनाया विश्व मजदूर दिवस
- मजदूरों को अधिकारों की दी गई जानकारी

काम न मिलने की शिकायत करते मजदूर। अमृत विचार

पेयजल की शिकायतों के निपटारे को बना कंट्रोल रूम

कार्यालय संवाददाता, बांदा

अमृत विचार: चित्रकूटधाम मंडल जल संस्थान महाप्रबंधक के निर्देश पर गर्मी के मद्देनजर पेयजल संबंधी शिकायतों के निस्तारण के लिए कंट्रोल रूम की स्थापना की गई है। महाप्रबंधक ने कंट्रोल रूम में पेयजल समस्या से संबंधित शिकायतों को पंजिका में दर्ज कराते हुए त्वरित निस्तारण के निर्देश दिए हैं।

जल संस्थान महाप्रबंधक के निर्देश पर जल संस्थान कार्यालय में गर्मी में पेयजल की अत्याधिक मांग को दृष्टिगत रखते हुए जन समस्या की पेयजल संबंधी शिकायतों के निस्तारण के लिए जल संस्थान कार्यालय में कंट्रोल रूम स्थापित किया गया है। कंट्रोल रूम में तैनात कर्मचारियों को शिकायतों के त्वरित निदान के निर्देश दिए गए हैं। बताया कि कंट्रोल रूम के मोबाइल नंबर 9454777924 पर उपभेक्ता पानी की समस्या दर्ज कराएंगे। कंट्रोल रूम में सुबह छह से दोपहर दो बजे तक सुरेंद्र कुमार और साप्ताहिक रेस्ट में नरेशराम तैनात रहेंगे। दोपहर दो से रात 10 बजे तक छोटेलाल व अप्रेटिंस आशीष कुमार और साप्ताहिक रेस्ट में मनोज तिवारी की ड्यूटी लगाई गई है। रात 10 से सुबह छह बजे तक शशिकांत व आप्रेटिंस शैलेंद्र वर्मा और साप्ताहिक रेस्ट में रामरतन तैनात रहेंगे। साप्ताहिक अवकाशों में रेस्ट रिलीवर के रूप में शैलेंद्र कुमार, नरेंद्र कुमार, राजबहादुर व रामसजीवन रहेंगे।

- जल संस्थान कर्मचारियों की लगाई गई ड्यूटी

सार-संक्षेप

युवती ने फांसी लगाकर की खुदकुशी

बांदा : देहात कोतवाली क्षेत्र के महोखर गांव निवासी नुसरत खातून (20) पत्नी शमसाद ने मंगलवार की रात कमरे के अंदर छप्पर की धन्नी में दुपटटा से फांसी लगाकर खुदकुशी कर लिया। बुधवार को सुबह परिजनों ने उसका शव शव फंदे पर लटकता देखा। मृतका के जेठ जावेद ने बताया कि शमसाद को दो दिन बाद हैदराबाद काम करने जाना था। घटना को अंजाम देने से पहले नुसरत ने अपने मायके वालों से फोन पर बातचीत की थी। अतर्रा थाना क्षेत्र के सेमरिया गांव निवासी मृतका के चाचा अली हसन ने बताया कि नुसरत की शादी दो माह पहले हुई थी।

तीन ने जहर खाया

बांदा : शहर कोतवाली क्षेत्र के छावनी डेरा निवासी दयावती (35) का मंगलवार की रात किसी बात को लेकर पति मिथलेश से विवाद हो गया। इसी से नाराज होकर जहरीला पदार्थ खा लिया। महोबा जिला के पचपहरा गांव निवासी संजीव (30) पुत्र सीताराम ने घरेलू कलह से तंग आकर जहरीला पदार्थ खा लिया। छतरपुर जिला के संतोष पुरवा निवासी शक्तिदेवी (35) पत्नी कल्याण सिंह ने मंगलावर की रात घरेलू कलह से तंग आकर जहरीला पदार्थ खा लिया।

प्रवेश प्रारम्भ प्रवेश प्रारम्भ

वरुण अर्जुन विश्वविद्यालय

वरुण अर्जुन कॉलेज ऑफ नर्सिंग

उत्तर प्रदेश मेडिकल फैकल्टी से मान्यता प्राप्त

बी.एस.सी. नर्सिंग

(4 वर्षीय डिग्री कोर्स)

शैक्षिक योग्यता : इण्टरमीडिएट साइंस (बायोलॉजी) के साथ

पोस्ट बेसिक नर्सिंग

(2 वर्षीय कोर्स, योग्यता जी.एन.एम. पास आउट)

जी.एन.एम.

(3 वर्षीय नर्सिंग कोर्स, शैक्षिक योग्यता-इंटरमीडिएट 10+2)

ए.एन.एम.

(2 वर्षीय नर्सिंग कोर्स, शैक्षिक योग्यता-इंटरमीडिएट 10+2)

प्रवेश हेतु संपर्क करें :-

मो. 9412151327, 7521001992

पता

वरुण अर्जुन मेडिकल कॉलेज एवं रोहिलखण्ड हॉस्पिटल

NH-24, बन्थरा, जिला शाहजहाँपुर

जिला अस्पताल में कूलर भेंट करते चिकित्सक।

पहल: डॉक्टरों ने भेंट किया कूलर

बांदा: भीषण गर्मी में जहां आम लोगों को जीना दूभर हो गया है, वहीं मौसम की मार के चलते अस्पतालों में मरीजों की संख्या में भी बेतहाशा इजाफा हो रहा है। अस्पताल में भर्ती मरीज और उनके तीमारदार गर्मी व उमस के चलते परेशान हैं। ऐसे में मरीजों की समस्या को देखते हुए इंडियन मेडिकल एसोसिएशन के सचिव समेत कई निजी चिकित्सकों ने जिला पुरुष एवं महिला अस्पताल में तीन बड़े कूलर भेंट किए हैं।

जिला अस्पताल में इन दिनों मौसमी बदलाव से होने वाले रोगों के मरीजों की भरमार है। ऐसे में मरीजों को भीषण गर्मी से निजात दिलाने के लिए इंडियन मेडिकल एसोसिएशन के सचिव डा.नरेंद्र गुप्ता, कोषाधिकारी डा.राहुल उपाध्याय, उपसचिव डा.मनोज कुमार शिवहरे, महिला एवं प्रसूति रोग विशेषज्ञ डा.प्रज्ञा प्रकाश आदि ने अपने खर्चे पर जिला पुरुष एवं महिला चिकित्सालय में मरीजों के लिए तीन बड़े कूलर प्रदान किए। मुख्य चिकित्सा अधिकारी डा.एके श्रीवास्तव, सीएमएस पुरुष डा.आरके गुप्ता, सीएमएस महिला डा.सुनीता सिंह ने सभी चिकित्सकों का आभार व्यक्त किया।

ट्रक से टकराई बोलेरो, पांच लोग घायल

नरैनी। गिरवां थाना क्षेत्र के बड़ोखर बुजुर्ग गांव के पास ट्रक और बोलेरो में आमने सामने टक्कर हो गई। दुर्घटना से जहां बोलरो खंती गिरकर पूरी तरह छतिग्रस्त हो गई।

वहीं बोलेरो सवार बबेरू कोतवाली के अछाह गांव निवासी चालक सौरभ यादव (24), दिवस कुमार (22), अनुज कुमार (23), सतेंद्र और हिमांशु आदि लोग घायल हो गए।

इस दौरान चालक सतेंद्र यादव को गंभीर चोटें लगी। सूचना पर मौके पर पहुंची गिरवां थाना पुलिस ने सभी गाड़ी में फसे सवारों को बाहर निकाल कर अस्पताल भेजा। हादसे की चपेट में आकर एक भैंस की मौके पर मौत हो गई। साथ ही बोलेरो में सवार पांच लोगो घायल हो गए।

भाजपा सरकार में गुंडाराज से मिली निजात

संवाददाता, बबेरू (बांदा)

अमृत विचार: लोकसभा चुनाव के रण में बाजी मारने के लिए जहां सियासी दल उठा पटक कर रहे हैं। वहीं सत्ताधारी भाजपा के मंत्री क्षेत्र का भ्रमण करके लोगों को मोदी-योगी सरकार की उपलब्धियों का बखान कर रहे हैं, वहीं विपक्षी दलों पर जमकर निशाना साध रहे हैं। बुधवार को कस्बे के एक मैरिज हाल में भाजपा के कार्यकर्ता सम्मेलन को संबोधित करते हुए ऊर्जा एवं नगर विकास मंत्री एके शर्मा ने विरोधियों को निशाने पर लिया। कहा कि भाजपा की मोदी-योगी सरकार ने पिछली सरकारों के गुंडाराज से आम जनता को निजात दिलाई है।

बूथ स्तरीय कार्यकर्ताओं को संबोधित करते हुए कैबिनेट मंत्री ने मोदी-योगी सरकार की उपलब्धियों का बखान किया। कहा कि पीएम मोदी की अगुवाई में गरीबों के लिए कई महत्वाकांक्षी कल्याणकारी योजनाएं संचालित की जा रही हैं, ताकि उन्हें गरीबी के दंश से बाहर निकाला जा सके। मंत्री श्री शर्मा ने कि मोदी-योगी सरकार को समाज के प्रत्येक वर्ग की चिंता है और सरकार किसानों की आय दोगुनी करने के साथ ही गांव-गांव विद्युतीकरण का काम करा रही है। मोदी-योगी सरकार में समाज के सभी वर्गों को लाभ मिला है। उन्होंने विपक्षी दलों पर निशाना साधते हुए कहा कि भाजपा की सरकार ने सपा और बसपा के गुंडाराज से निजात दिलाई है और गुंडों माफियाओं को मिट्टी में मिलाने का काम किया गया है। कहा कि पिछली सरकारों में सत्तापोषित गुंडे माफिया लोगों की जमीनों पर जबरन कब्जा कर लेते थे और लोगों की गाढ़ी कमाई को हड़प कर जाते थे। कहा कि भाजपा की सरकार में किसी के अन्याय नहीं होने दिया जाएगा। उन्होंने पीएम मोदी की अगुवाई में एक बार फिर से भाजपा की सरकार बनाने का आह्वान किया। संचालन संतोषनंदन गौतम ने किया। इस मौके पर सांसद आरके पटेल, भाजपा जिलाध्यक्ष संजय सिंह, पूर्व विधायक चंद्रपाल कुशवाहा, जिला पंचायत अध्यक्ष सुनील पटेल, महिला मोर्चा अध्यक्ष वंदना गुप्ता, मंजू देवी, जिला महामंत्री डॉ.विवेकानंद गुप्त, अजय पटेल, बच्चा सिह, लवलेश सिह, विजय विक्रम सिंह, विजयपाल सिंह, विश्वेश्वर पांडेय, ब्लॉक प्रमुख रमाकांत पटेल, राम प्रकाश साहू, सौरभ शिवहरे, विनय तिवारी, अरुण सिह पटेल, विष्णु प्रताप, राम नरेश मिश्रा, राजीव रहे।

संबोधित करते ऊर्जा मंत्री।

प्राणप्रतिष्ठा | मूर्तिकार को किया गया सम्मानित, मिला 21 हजार रुपये का नकद इनाम

वैदिक मंत्रोच्चार के बीच विराजे श्रीरामलला

कार्यालय संवाददाता,बांदा

अमृत विचार: अयोध्या में स्थापित श्रीराम की हूबहू प्रतिमा अतर्रा कस्बा के संतोषी माता मंदिर में वैदिक मंत्रोच्चार के बीच स्थापित की गई। उधर, आयोजकों ने मूर्ति बनाने वाले मूर्तिकार को समारोह के बीच सम्मानित किया। समिति ने मूर्तिकार को 21 हजार रुपये सहायता राशि के रूप में प्रदान की।

नरैनी कस्बा के किदवई नगर निवासी मूर्तिकार विपिन विनोद दीक्षित ने मात्र 35 घंटे की कड़ी मेहनत के बाद अयोध्या में स्थापित भगवान श्रीराम की हूबहू प्रतिमा बनकर सभी को हैरत में डाल दिया। मूर्तिकार की प्रतिभा की सभी ने सराहना करते हुए बधाई दी। प्रतिमा निर्माण के बाद बुधवार को बालाजी सेवा समिति के तत्वाधान में अतर्रा कस्बा के बदौसा रोड स्थित संतोषी माता मंदिर में प्रतिमा की प्राण प्रतिष्ठा की गई। वैदिक मंत्रोच्चार के बीच यजमान शिवम गुप्ता और उनकी पत्नी नेहा ने हवन कुंड में आहुतियां देकर प्रतिमा की प्राण प्रतिष्ठा कराई। इस दौरान मंदिर परिसर जय श्रीराम के उद्घोष से गूंज उठा। प्रतिमा स्थापना पर प्रसाद वितरण हुआ। उधर, समिति ने मूर्तिकार को समारोह के बीच श्रीफल और शाल ओढ़ाकर सम्मानित किया। मूर्तिकार को समिति ने 21 हजार रुपये नगद देकर मनोबल बढ़ाया। मूर्तिकार ने बताया कि पीओपी और मिट्टी से प्रतिमा बनी है। बताया कि उनके पिता विनोद दीक्षित भी मूर्तिकार हैं। उन्ही के आदर्शो पर चलकर उन्होंने मूर्ति बनाना सीखा है। शिवपुर गांव स्थित केन नदी के बीच में बने जलदुर्ग पर स्थापित भगवान शिव शंकर की विशाल मूर्ति उन्होंने अपने पिता के साथ मिलकर बनाई है।

- अतर्रा के संतोषी माता मंदिर में स्थापित की गई है मूर्ति
- पीओपी और मिट्टी से किया गया है मूर्ति का निर्माण

श्रीराम की मूर्ति की प्राण प्रतिष्ठा करते भक्त।

मूर्तिकार ने केन नदी की आरती उतारा

केन घाट पर प्रत्येक मंगलवार होने वाली महाआरती में अयोध्या में स्थापित भगवान श्रीराम की हूबहू की प्रतिमा बनाने वाले मूर्तिकार विपिन विनोद दीक्षित ने शीश नवाकर केन की आरती उतारी और आशीर्वाद प्राप्त किया। इस दौरान विश्व हिंदू महासंघ गौ रक्षा समिति पदाधिकारियों ने उनका फूल माला पहनाकर भव्य स्वागत किया। इस दौरान मूर्तिकार ने केन नदी को स्वच्छ और महत्ता बनाए रखने पर जोर दिया। गौरक्षा समिति जिलाध्यक्ष महेश प्रजापति ने केन जल आरती के बारे में बताया। मूर्तिकार ने समिति के कार्यों की सराहना की। इस मौके पर पुत्तन तिवारी, आलोक निगम, राजेंद्र मिश्रा, राकेश त्रिपाठी, महेश धुरिया समेत सभासद विनय प्रजापति व सागर गोयल, संदीप सेन, आशीष अनुरागी सहित तमाम पदाधिकारी एवं श्रद्धालु जन उपस्थित रहे।

खिलाड़ियों को पुरस्कृत करते अतिथि। अमृत विचार

पासवान इलेविन ने जीता मैच

बांदा। मैत्री मैच सीरीज के तीसरे मैच में पासवान इलेविन ने नरेंद्र इलेविन को एकतरफा मुकाबले में 50 रनों से पराजित कर दिया। पासवान इलेविन के सचिन मैन आफ दी मैच चुने गए। आयोजकों ने उन्हें पुरस्कार देकर सम्मानित किया।

भागवत प्रसाद क्रिकेट अकादमी एंड स्कूल में ग्राउंड में मैत्री मैच सीरीज का तीसरा मैच खेला गया। मैच का शुभारंभ अरशद निजामी ने किया। टास जीत कर पासवान इलेविन ने 50 ओवर में 272 रन बनाए। बल्लेबाज अयांश सिंह ने 47, शिवा कुमार ने 41 और हिमांशु ने 32 रनों का योगदान दिया। लक्ष्य का पीछा करने उतरी नरेंद्र इलेविन टीम 252 रनों पर आल आउट हो गई। पासवान इलेविन ने नरेंद्र इलेविन पर 50 रनों की शानदार जीत दर्ज की। सचिन ने 57, शांतनु ने 30 और सलमान ने 27 रन बनाए। पासवान इलेविन की तरफ से सुधांशु ने तीन और हिमांशु ने दो खिलाड़ियों को आउट किया। सर्वाधिक रन बनाने पर मैन आफ दी मैच चुने गए सचिन को आयोजकों ने पुरस्कृत किया।

अमृत विचार एक सम्पूर्ण अखबार

क्लासीफाइड

वर्गीकृत विज्ञापन हेतु अमृत विचार अखबार के कार्यालय में सम्पर्क करें

सूचना

सूचित हो कि मैंने अपना नाम मूलचन्द्र से बदलकर मूलचन्द्र लोधी रख लिया है। अब मुझे इसी नाम से जाना पहचाना जाये। पुत्र श्री हरीशंकर ग्राम करियामऊ थरियाँव फतेहपुर – 212622

सूचना

सूचित हो कि मेरा बीटेक तृतीय वर्ष 2017 इलेक्ट्रिकल एंड इलेक्ट्रॉनिक इंजीनियर अब्दुल कलाम टेक्निकल यूनिवर्सिटी (AKTU) अनु.1313821019 व इनरोलमेंट नं. 13182110417 का अंकपत्र वास्तव में कहीं खो गया है। पवन सिंह पुत्र वृजभूषण सिंह नि. ग्राम नेवादा कनू तह. अमेठी, जनपद अमेठी।

तलाश गस्ती-गुमशुदा

थाना बछरावां जनपद रायबरेली

1. नाम पता गुमशुदा – मनोज कुमार गौतम (उम्र 45 वर्ष) 2. पिता का नाम – छोटेलाल गौतम, जाति– गौतम 3. पता– ग्राम जोहवा हिसार थाना बछरावाँ जनपद रायबरेली 4. सूचनाकर्ता – श्री छोटेलाल पुत्र स्व0 बैजनाथ निवासी ग्राम जोहबा हिसार थाना बछरावाँ जनपद रायबरेली मो0नं0 8009630418 हुलिया एवं पहनावा – रंग–गोरा, आंख, नाक, कान कद औसत, लम्बाई करीब–05 फिट 3 इंच, पहनावां– नीली शर्ट चौखाना, पैन्ट नीली, काली चप्पल पहने हुए है। निवेदन है कि उक्त गुमशुदा मनोज कुमार के बारे में जिस किसी व्यक्ति को कोई जानकारी प्राप्त हो तो कृपया नीचे लिखे नम्बरो पर सम्पर्क करने की कृपा करें।

(सय्यैद नियाजी हुसैन) उपनिरीक्षक थाना बछरावां रायबरेली मो0नं0–7985873571

प्रभारी निरीक्षक थाना बछरावां रायबरेली मो0नं0 9454404126

गुमशुदा

श्री राम आसरे पुत्र गंगा आयु 90 वर्ष लगभग, ग्राम– गदाईपुर, थाना– जहाँगीराबाद के निवासी हैं। यह 14 वर्षो से लापता हैं, इसकी सूचना F.I.R. दर्ज कराई जा चुकी है। अभी तक लापता हैं। विजय कुमार पुत्र रामआसरे निवासी ग्राम– गदाईपुर, परगना व तहसील नवाबगंज, जनपद– बाराबंकी।

भाजपा सांसद की नाकामियां व जनता से दूरी का मिलेगा लाभ

साक्षात्कार

महोबा। डेढ़ दशक से राजनीति से जुड़े निर्दोष दीक्षित बसपा से हमीरपुर-महोबा- तिंदवारी संसदीय क्षेत्र से टिकट पाकर पहली दफा लोकसभा चुनाव अखाड़े में कूद गए हैं। वह ब्राह्मण, दलित, अल्पसंख्यकों के अलावा अन्य वर्ग के मतदाताओं पर भरोसा करते हुए चुनावी वैतरणी पार करने का दावा कर रहे हैं। उनका कहना है कि संसदीय क्षेत्र में दस साल से कोई विकास नहीं हुआ है। सांसद के दस साल की नाकामियों और क्षेत्र की जनता से दूरी बनाए रखने से मतदाताओं की नाराजगी का उन्हें लोकसभा चुनाव में फायदा मिलेगा। क्षेत्र में कोई काम न करने और लोगों के सुख-दुख में खड़े न होने व कभी भी जनता की समस्याओं के लिए आगे न आने जैसे तमाम मामलों से नाराज जनता का उन्हें आशीर्वाद मिल रहा है। इसी को देखते हुए बसपा मुखिया ने ब्राह्मण प्रत्याशी पर भरोसा जताया है। अमृत विचार संवाददाता नईमुर्रहमान ने बसपा प्रत्याशी निर्दोष दीक्षित से बातचीत की।

❍ वर्ष 2019 के लोकसभा चुनाव में सपा से गठबंधन के बाद भी बसपा प्रत्याशी भाजपा के पुष्पेंद सिंह चंदेल से भारी मतों से हार गये थे। अबकी कैसे मुकाबला करेंगे?

-भाजपा के झूठे वादों और बहकावे में बुंदेलखंड की जनता आ गई थी, लेकिन अब पांच साल तक भाजपा की सरकार रहने पर जनता भाजपा की हकीकत जान चुकी है। भाजपा ने जनता को धोखा देने के अलावा कुछ नहीं किया। चुनाव में किसानों की आय दो गुनी करने, किसानों को फसल बीमा का लाभ देने के वादे किए थे, लेकिन आज तक कोई वादा पूरा नहीं किया। भाजपा सरकार ने किसानों की समस्याओं को नजरदांज कर आंखें मूंद ली हैं। इसलिए अब मतदाता भाजपा से किनारा कर बसपा की तरफ देख रहा है।

❍ किन स्थानीय मुद्दों पर आप चुनाव लड़ रहे हैं ?

-चुनाव जनता लड़ रही है और जनता का आशीर्वाद इस बार बसपा प्रत्याशी को मिलने जा रहा है। लोस क्षेत्र की जनता स्वास्थ्य, शिक्षा, पानी, महंगाई जैसी समस्याओं से जूझ रही है। किसानों के लिए कोई योजना नहीं लाई गई है और न ही किसानों के कर्ज माफी के लिए कोई पैरवी की गई। आज भी यहां का किसान मुश्किल से दो वक्त की रोटी जुटा पा रहा है। वह बिजली, पानी, स्वास्थ्य, शिक्षा जैसे मुद्दों को लेकर चुनाव लड़ रहे हैं।

❍ यदि सांसद बने तो सबसे पहले किन समस्याओं का समाधान करेंगे ?

- जनता ने संसद पहुंचाने का मौका दिया तो, सबसे पहले जिला अस्पताल महोबा में डाक्टरों की कमी को दूर कराया जाएगा। इसके बाद ससदीय क्षेत्र में मेडिकल कालेज खुलवाने का प्रयास करेंगे, जिससे यहां के लोगों को झांसी, कानपुर उपचार के लिए न भागना पड़े। शिक्षा के क्षेत्र में नए- नए कालेज खुलवाने के साथ क्षेत्र में सिंचाई की समस्याओं के निराकरण के लिए काम किया जाएगा, जिससे किसानों की आय बढ़ सके। किसानों को डीजल में सब्सिडी और सिंचाई के लिए मुफ्त बिजली दिलाने के लिए संसद में मुद्दा उठाया जाएगा।

❍ सीट भाजपा का गढ़ है, कैसे वोटर का दिल जीतेंगे?

- बसपा प्रत्याशी का कहना है कि जनता का जब आशीर्वाद मिलता है तो गढ़ ध्वस्त हो जाते हैं। इस दफा लोकसभा चुनाव में अप्रत्याशित फैसला आएगा और 2019 के लोकसभा चुनाव और 2024 के चुनाव में काफी परिवर्तन हो गया है। जनता अब काम करने वालों की तरफ टकटकी लगाए हुए है, जिसका चुनाव नतीजे बताएंगे कि कैसे मतदाता बसपा की तरफ आया है।

सेवानिवृत्त होने पर मदरसे के शिक्षक का किया सम्मान

कार्यालय संवाददाता, महोबा

अमृत विचार। मदरसा दारूल उलूम समदिया मकनियापुरा महोबा में सेवानिवृत्त हुए सहायक अध्यापक उमर अफजाल का विदाई समारोह बुधवार को संपन्न हुआ। शिक्षकों और प्रधानाचार्य ने उन्हें शाल ओढ़ाकर सम्मानित किया। इस मौके पर प्रधानाचार्य मोहम्मद नौशाद रजा ने कहा कि शिक्षक ने अपना कार्यकाल ईमानदारी और निष्ठापूर्वक पूरा किया है। उनकी मेहनत और लगन से किए गए कार्य को हमेशा याद किया जाएगा।

मौलाना फलाही ने कहा कि मास्टर साहब की कमी हमेशा महसूस होती रहेगी। उन्हें जो भी कार्य सौंपा गया उन्होंने जिम्मेदारी और मेहनत से पूरा करके दिया। शिक्षक फईम ने कहा कि सभी शिक्षकों को एक न एक दिन सेवानिवृत्त होना पड़ता है, लेकिन अच्छे कार्य करने के साथ साथ मेहनत और लगन के साथ बच्चों को पढ़ाने वाले शिक्षक को सेवानिवृत्त के बाद भी याद किया जाता है। शिक्षक मोहम्मद यासीन कुरैशी ने कहा कि इनका सेवाकाल बहुत ही अच्छा रहा है। सेवानिवृत्त होने के बाद अब वह पूरी तरह से स्वतंत्र हैं और जो भी कार्य करना चाहे कर सकते हैं। उनसे दूरी हमेशा सताती रहेगी। सेवानिवृत्त शिक्षक ने कहा कि आप सभी के सहयोग से हमारा सेवाकाल ससम्मान पूरा हो गया है। उन्होंने कहा कि वह सेवानिवृत्त जरूर हो गए हैं, लेकिन जब भी मदरसे को उनकी जरूरत पड़ेगी वह हमेशा कार्य करने के लिए तैयार रहेंगे। इस मौके पर ताज अली, शहाबुद्दीन, मोहम्मद नफीस, सैयद बकार अली, मोहम्मद अखलाक, रियाज उद्दीन आदि मौजूद रहे।

पाइप लाइन लीक होने से बर्बाद हो रहा है पानी, जनता हलकान

उर्मिल बांध से बिछाई 40 किमी लंबी पाइप लाइन क्षतिग्रस्त होने से जलापूर्ति प्रभावित

कार्यालय संवाददाता, महोबा

अमृत विचार। शहरवासियों में गर्मी में पानी की हायतौबा मची है। कारण पाइप लाइन जगह-जगह से लीकेज होने से हजारो लीटर पानी बहकर बर्बाद हो रहा है। वहीं सुचारू रुप से पेयजल आपूर्ति न होने से लोगों को पर्याप्त पानी नसीब नहीं हो रहा है, जिससे लोग हैंडपंपों और कुओं का सहारा लेते हुए पानी के लिए मेहनत करने में जुटे हुए हैं।

शहरवासियों की प्यास बुझाने के लिए उर्मिल बांध से लगभग 40 किमी लंबी पाइप लाइन बिछाई गई थी, ताकि लोगों को जलसंकट का सामना न करना पड़े। इसी पाइप लाइन से सिजहरी गांव को संचालित पेयजल योजना से जोड़ा गया, लेकिन पानी पाइप लाइन में लीकेज होने जरूरतमंद लोगों तक नहीं पहुंच पा रहा है। बीच में ही बर्बाद हो रहा है। ग्रामीण भूपत, देवेंद्र कुशवाहा, कपित सोनी, छोटे यादव, मलखान सिंह, रंजीत, खेतराम आदि का कहना है कि उर्मिल बांध से पाइप लाइन तो बिछा दी गई, लेकिन समय समय पर पाइप लाइन का निरीक्षण न किए जाने से वह कई जगह से क्षतिग्रस्त हो गई है, जिससे इस गर्मी में पानी की समस्या ने विकराल रुप ले लिया है और लोग पानी के लिए जद्दोजहद कर रहे हैं। बताया कि सुबह उठते ही महिला पुरुष सारे काम छोड़कर सर्वप्रथम अपने अपने बर्तन लेकर कुओं और हैंडपंपों में पहुंच जाते हैं, जिससे पानी भर सकें। हैंडपंपों पर काफी भीड़ एकत्र हो जाने से काफी समय बाद पानी मिल पाता है, जिससे उनकी दिनचर्या पर असर पड़ता है। बताया कि पानी आने के बाद ही घर की महिलाएं भोजन पकाती हैं और इसके बाद ही मेहनत मजदूरी करने के लिए निलना पड़ता है। बताया कि ग्राम इमलिया के समीप नहर के पास सहित कई स्थनों पर पाइप लाइन लीकेज है, जिसकी विभागीय कर्मचारियों को सूचना देने के बाद भी लीकेज को सही नहीं किया गया।

लीकेज पाइप लाइन से बर्बाद होता पानी। अमृत विचार

गौरतलब है कि उर्मिल बांध से श्रीनगर कस्बे की कुल्लाई पहाड़िया पर बने इंटेकवेल तक पानी पहुंचाया जाता है। इसके बाद पानी को फिल्टर करने के बाद पानी की सप्लाई की जाती है। फिर पाइप लाइन के जरिए शहर वासियों के घरों तक पानी पहुंचता है, लेकिन तमाम लीकेज होने से हजारो लीटर पानी प्रतिदिन बहकर बर्बाद हो रहा है और शहर वासियों को पर्याप्त पानी नहीं मिल पा रहा है। प्रोजेक्ट इंचार्ज शैलेश कुमार सिंह का कहना है कि उन्हें पाइप लाइन लीकेज होने की सूचना मिली है। लीकेज को सही कराने के लिए टीम को लगाया गया है। जल्द ही पाइप लाइन लीकेज को दुरुस्त कर दिया जाएगा।

निमंत्रण में जा रहे पिता-पुत्र को पीटा

महोबा। ग्राम रावतपुराकला में एक निमंत्रण में शामिल होने जा रहे पिता पुत्र को दबंगों ने रास्ते में रोक लिया और मारपीट कर उन्हें घायल कर दिया। पीड़ितों द्वारा थाना पुलिस को शिकायती पत्र देकर कार्रवाई की मांग की गई, लेकिन पुलिस द्वारा दबंगों के खिलाफ कोई कार्रवाई न किए जाने पर पीड़ित ने पुलिस अधीक्षक की चौखट पहुंचे और शिकायती पत्र देकर न्याय की गुहार लगाई है।

एसपी को दिए शिकायती पत्र में महोबकंठ थाना क्षेत्र के ग्राम रावतपुराकला निवासी लक्ष्मी शर्मा ने बताया कि वह अपने पुत्र अनिल के साथ गांव में एक समारोह में शामिल होने को जा रहे थे, तभी गांव के ही कुछ लोगों ने पुरानी रंजिश के चलते रास्ता रोक लिया और गाली गलौज करने लगे। विरोध किया तो एक राय होकर उक्त दबंगों ने लाठी डंडों से प्रहार शुरू कर दिया। पिता की मारपीट देख पुत्र उन्हें बचाने पहुंचा तो दबंगों ने उसे भी पकड़ लिया और उसे भी मारपीट कर घायल करते हुए जान से मारने की धमकी देते हुए भाग गए। ग्रामीणों द्वारा घायलों को उपचार के लिए अस्पताल ले जाया गया।

जलस्तर घटने से लोग परेशान

संवाददाता, जैतपुर-महोबा

अमृत विचार। सामुदायिक स्वास्थ्य केंद्र परिसर और ब्लाक परिसर जैतपुर में नमामि गंगे योजना के तहत पाइप लाइन की सुविधा से अछूते रहे अब कॉलोनी के बाशिंदो और ग्रामीणों को पेयजल समस्या से जूझना पड़ रहा है। कारण, ब्लाक कालोनी और अस्पताल परिसर में कूप बोरिंग से पानी की आपूर्ति की जाती है, लेकिन जलस्तर घट जाने से अब यहां पर पानी की समस्या बढ़ गई है।

डाक्टर और स्वास्थ्य विभाग के कर्मचारी, खंड विकास अधिकारी व ब्लाक कॉलोनी के लोग पानी की बोतलें खरीदकर प्यास बुझा रहे हैं, तो कोई पानी के पाउच से काम चला रहे हैं। खंड विकास अधिकारी का कहना है कि जल संस्थान के अधिकारियों को पाइप लाइन बिछाने के कई बार पत्राचार किया गया, लेकिन आज तक पाइप लाइन नहीं बिछाई गई, जिससे गर्मी के दिनों में पानी का संकट बढ़ गया है। कस्बा जैतपुर में नमामि गंगे योजना के तहत पाइप लाइन बिछाकर जलापूर्ति कई माह पहले प्रारम्भ कर दी गई थी, लेकिन आधा दर्जन मोहल्लों की गलियों के साथ-साथ ब्लाक कलोनी व अस्पताल परिसर में पाइप लाइन न बिछाए जाने अब गर्मी के दिनों में पानी को लेकर हायतौबा मचने लगी है। स्वास्थ्य केंद्र में पानी का संकट बढ़ने से मरीजों और तीमारदारों इस समस्या से जूझना पड़ रहा है। कमोवेश यही हाल कॉलोनी का है। जैतपुर के देवेंद अरजरिया, अखिलेश द्विवेदी, धर्मेंद्र कुमार का कहना है कि सामुदायिक केंद्र और ब्लाक परिसर में बोरिंग के जरिए पानी की सप्लाई की जाती है, लेकिन गर्मी के चलते अब कूप का जलस्तर घटने से पेयजल आपूर्ति प्रभावित हो रही है। इसका खामिया ब्लाक कर्मचारियों व स्वास्थ्य कर्मियों और मरीजों को भुगतना पड़ रहा है। लोग पानी के लिए सुबह से हैंडपंपों में लाइन लगा रहे हैं। सामुदायिक स्वास्थ्य केंद्र जैतपुर के चिकित्साधीक्षक आशीष तिवारी और खंड विकास अधिकारी मूलचंद्र का कहना है कि इस बावत नमामि गंगे योजना के अधिकारियो को कई बार पाइप लाइन बिछाने के लिए अवगत कराया गया था, लेकिन पाइप लाइन नहीं बिछाई गई है।

पानी के अभाव में सूखी पड़ी ब्लाक कालोनी की टंकी। अमृत विचार

● कई मोहल्लों में नहीं बिछाई गई पाइप लाइन

बाइक छोड़ने के लिए सुविधा शुल्क लेने का आरोप

कार्यालय संवाददाता, महोबा

● प्रेस क्लब ने पुलिस अधीक्षक को शिकायती पत्र देकर की कार्रवाई की मांग

अमृत विचार। कोतवाली महोबा में बाइक छोड़ने के नाम पर घूस मांगे जाने से प्रेस क्लब में खासा गुस्सा है। प्रेस क्लब ने पुलिस अधीक्षक से मुलाकात कर भ्रष्ट पुलिस कर्मचारी के खिलाफ कार्रवाई की मांग की है। स्थिति यह है कि अब आम आदमी तो दूर पत्रकार से भी पुलिस ने सुविधा शुल्क लेकर बाइक छोड़ी। यह आरोप प्रेस क्लब के अध्यक्ष संजय मिश्रा ने एसपी को दिए शिकायती पत्र में लगाते हुए लेनेदेन करने वाले पुलिस कर्मचारी के खिलाफ कार्रवाई की मांग की।

पुलिस अधीक्षक को दिए शिकायती पत्र में आरोप लगाया कि कानपुर से प्रकाशित एक दैनिक समाचार पत्र के ब्यूरो चीफ कोतवाली में बाइक छुड़ाने के लिए गए थे। वहां तैनात हेडकांस्टेबिल विनोद कुमार ने गाड़ी छोड़ने के नाम पर पांच हजार रुपये की मांग की थी। सारे प्रपत्र दिखाने के बाद भी एसएचओ को फोन करने के बावजूद वह पैसे की मांग पर अड़ा रहा। विवश होकर पत्रकार ने एक हजार रुपये देकर बाइक छुड़ाई। ज्ञापन देने वालों में प्रेस क्लब के अध्यक्ष संजय मिश्रा, महामंत्री एके त्रिपाठी, अनुज शर्मा आदि रहे।

57 मेधावी छात्रों का हुआ सम्मान

कार्यालय संवाददाता, महोबा

अमृत विचार। सरस्वती विद्या मंदिर इंटर कालेज में बुधवार को प्रतिभा सम्मान समारोह का आयोजन किया गया। सम्मान समारोह में बोर्ड परीक्षा में हाईस्कूल और इंटर में 90 प्रतिशत या अधिक अंक पाने वाले 57 मेधावी छात्रों को मेडल, डायरी और पेन देकर सम्मानित किया गया।

कार्यक्रम की शुरुआत मुख्य अतिथि विनोद पुरवार तथा विभाग प्रचारक मनोज ने मां सरस्वती के चित्र पर माल्यापर्ण और दीप प्रज्जवलित कर किया। इसके बाद कालेज के छात्रों द्वारा सरस्वती वंदना तथा स्वागत गीत प्रस्तुत किया गया। कार्यक्रम में मुख्य अतिथि ने कहा कि सरस्वती विद्या मंदिर इंटर कालेज के छात्रों ने हाईस्कूल तथा इंटरमीडिएट की परीक्षा में कीर्तिमान स्थापित करके विद्यालय तथा नगर का नाम रोशन किया है। कहा कि विद्या भारती के विद्यालयों में संस्कारित शिक्षा दी जाती है, जिसकी आज के युग में अति आवश्यकता है। पूर्व प्रधानाचार्य जगदीश प्रसाद पाठक ने कहा कि जो बालक सम्मानित हुए हैं वे और मेहनत करें जिससे अगली कक्षा में और ज्यादा अंक प्राप्त करें। संघ के विभाग प्रचारक मनोज कुमार ने कहा कि शिक्षा तो अन्य विद्यालयों में भी प्राप्त हो जाती है, लेकिन संस्कार की अच्छी शिक्षा सरस्वती विद्यालय में ही प्राप्त करता है।

सम्मानित किए गए मेधावी छात्र। अमृत विचार

● सरस्वती विद्या मंदिर में प्रतिभा सम्मान समारोह आयोजित किया गया

बौद्धिक संपदा का महत्व समझाया

महोबा। महिला पॉलिटेक्निक चरखारी में संस्थागत छात्राओं का विश्व बौद्धिक संपदा संरक्षण एवं शैक्षणिक कार्यक्रम संपन्न हुआ। यहां पर छात्राओं को बौद्धिक सम्पदा के महत्व को समझाया गया। साथ ही अपनी विचारों की सुरक्षा के लिए प्रेरित भी किया।

कार्यक्रम की अध्यक्षता कर रहे प्रधानाचार्य रवि कुमार ने कहा कि अनुसंधान में निवेश को प्रोत्साहित करने के लिए (बौद्धिक संपदा अधिकार) आईपीआर मौलिक हैं। कार्यक्रम की शुरुआत में आईटी विभाग के नितिन कुमार ने बौद्धिक संपदा के महत्व पर प्रकाश डाला। उन्होंने छात्रों को नवाचार और रचनात्मकता के महत्व को समझाया और उन्हें अपने विचारों की सुरक्षा के लिए प्रेरित किया।

गौशाला में रखा 500 क्विंटल भूसा जला

कार्यालय संवाददाता, महोबा

● दमकल व ग्रामीणों ने एक घंटे की मशक्कत के बाद आग पर काबू पाया

अमृत विचार। गौशाला में अन्नापशुओं के लिए रखे भूखे में अचानक आग लग गई, जिससे 500 क्विंटल भूसा राख के ढेर में तब्दील हो गया। ग्रामीणों द्वारा दमकल विभाग के साथ ग्राम पंचायत सचिव को आगजनी की सूचना दी गई। सूचना पर पहुंचे फायरबिग्रेड कर्मियों ने एक घंटे की मशक्कत के बाद आग पर काबू पाया।

विकासखंड कबरई के ग्राम भटेवर की गौशाला में अन्ना जानवरों के लिए भूसा रखा हुआ था। तभी पास के खेत में कूड़ा करकट को जलाया जा रहा था। तभी आग की चिंगारी भूसे जा गिरी, जिससे धीरे धीरे भूसे ने आग लग गई। आसपास खेतों में काम कर रहे किसानों ने आग लगी देख फायरबिग्रेड विभाग को सूचना देकर आग बुझाने का प्रयास करने लगे। इसी बीच सूचना पर पहुंचे दमकल विभाग के कर्मियों ने ग्रामीणों की मदद से एक घंटे की मशक्कत के बाद आग पर काबू पाया। तब तक ज्यादातर भूसा जलकर राख हो गया था। ग्राम पंचायत सचिव को आग लगने की सूचना मिलते ही वह घटनास्थल पहुंचे। गौशाला और वहां बंधे गोवंश बच गए।

श्रम दिवस | मजदूरों की समस्याएं शासन तक पहुंचाने का दिया गया आश्वासन

मेहनतकशों का सम्मान कर बुंदेली समाज ने सुना दुखड़ा

कार्यालय संवाददाता, महोबा

अमृत विचार। मजदूर दिवस पर बुधवार को बुंदेली समाज ने आल्हा चौक पहुंचकर दूर-दराज के ग्रामीण क्षेत्रों से काम की तलाश में आए मजदूरों को माला पहनाकर सम्मानित किया एवं उनकी समस्याएं सुनीं। बुंदेली समाज के संयोजक तारा पाटकर ने मिठाई खिलाकर उनका मुंह भी मीठा कराया एवं उनकी समस्याओं को शासन स्तर पर पहुंचाने का आश्वासन दिया।

विभिन्न समस्याओं को लेकर आल्हा चौक पर वर्षों अनशन कर चुके बुंदेली समाज के संयोजक तारा पाटकर ने मजदूरों का सम्मान करने के बाद बताया कि ठीक सौ वर्ष पहले एक मई 1923 को भारत में मजदूर दिवस मनाने की शुरूआत हुई थी और चेन्नई में लेबर किसान पार्टी आफ हिन्दुस्तान ने इसकी पहल की थी। मजदूरों के अधिकारों की रक्षा के लिए दुनिया में सबसे पहले अमरीका के शिकागो में 1889 में मजदूर दिवस मनाने की शुरूआत हुई। इस वर्ष मजदूर दिवस की मुख्य थीम सकारात्मक सुरक्षा और हेल्थ कल्चर के निर्माण के लिए मिलकर कार्य करना को बनाया गया है। बुंदेली समाज के संयोजक ने बताया कि आल्हा चौक में रोज सुबह काम की तलाश में सैकड़ों मजदूर विभिन्न ग्रामीण इलाकों से आते हैं। इन मजदूरों में महिलाओं की संख्या भी अच्छी खासी होती है।

मजदूरों के साथ खड़े बुंदेली समाज के लोग।

● प्रशासन स्तर तक उनकी आवाज पहुंचाने का संयोजक ने दिया आश्वासन

बताया कि ज्यातर मजदूर कुलपहाड़, चरखारी तहसीलों के साथ साथ मध्यप्रदेश के छतरपुर जिले से भी काम की तलाश में यहां आते हैं। श्रमिक दिवस पर बुजुर्ग मजदूर रामदास, दुलीचंद, श्रीप्रकाश, राम स्वरूप, राजू अहिरवार, छोटे लाल, बाबू, केशव कुशवाहा, राजेन्द्र, धर्मेंद्र व इस्माइल समेत 11 मजदूरों का सम्मान किया।

उन्होंने बताया कि ज्यादातर मजदूरों की शिकायत थी कि उनके श्रमकार्ड बने हुए हैं, लेकिन उनको सरकारी योजनाओं का लाभ नहीं मिल पा रहा है। श्रीनगर निवासी धर्मेंद्र ने कहा कि आवेदन करने के बावजूद भी उनको अब तक प्रधानमंत्री आवास के लिए पैसा नहीं मिला, लेकिन सरकार की तरफ से मुफ्त राशन मिलने की बात सबने स्वीकार की।

तारा पाटकर ने बताया कि ज्यादातर मजदूरों को नहीं पता था कि आज मजदूर दिवस है और इसे क्यों मनाया जाता है। सम्मान पाकर वे लोग बहुत खुश हुए। इस मौके पर गया प्रसाद कोस्टा, अमर चंद विश्वकर्मा व प्रेम चौरसिया समेत तमाम लोग मौजूद रहे।

दुर्घटनाएं रोकने को यातायात नियम बताए

कार्यालय संवाददाता, महोबा

अमृत विचार। सड़क दुर्घटनाओं पर अंकुश लगाने के लिए अब आमजन और वाहन चालकों को सड़क सुरक्षा से संबंधित जानकारी देने के लिए अलग अलग स्थानों पर गोष्ठी की जा रही है, जिससे लोगों को यातायात नियमों की बेहतर जानकारी हो सके। दुर्घटनाओं मे कमी लाने के लिए लोगों को यातायात नियमों के पर्चे भी वितरित किए गए।

यातायात नियमों की लोगों को कम जानकारी होना या यातायात नियमों का पालन न करना ही सड़क दुर्घटना का प्रमुख कारण होता है। आमजन में यातायात नियमों की जागरुकता के लिए पुलिस अधीक्षक अपर्णा गुप्ता के निर्देशन पर जनपद महोबा पुलिस, यातायात पुलिस टीम द्वारा सड़क दुर्घटनाओं में प्रभावी नियंत्रण, कमी लाये जाने के उद्देश्य से प्रतिदिन आमजन, वाहन चालकों को विभिन्न माध्यमों से यातायात नियमों एवं सड़क सुरक्षा के नियमों की जानकारी दी जा रही है, जिससे वाहन चालते समय यातायात नियमों का पालन कर सके।

मंगलवार को प्रभारी यातायात महोबा सुनील कुमार सिंह के नेतृत्व में यातायात पुलिस टीम द्वारा विशेष अभियान के तहत जनपद महोबा के प्राइवेट बस स्टैण्ड में यातायात जागरुकता कार्यशाला का आयोजन कर बस यूनियन, ऑटो चालक एवं एसोसिएशन के चालकों, परिचालकों को सडक सुरक्षा, यातायात नियमों से सम्बन्धित महत्वपूर्ण जानकारी प्रदान करते हुए यातायात नियमों का पालन किये जाने की शपथ दिलाई व पंफलेट बांटे।

यातायात गोष्ठी में लोगों को पर्चे वितरित करते पुलिस कर्मी।

● गोष्ठी के बाद वाहन चालकों व आमजन को बांटे गए पर्चे

प्रेमिका ने दूसरी पत्नी के आने पर बच्चे का गला रेता

गंभीर हालत में इलाज के लिए मेडिकल कॉलेज रेफर किया गया

संवाददाता, राठ (हमीरपुर)

अमृत विचार। कस्बे के अतरौलिया मोहल्ले में एक महिला ने अपने प्रेमी के 10 वर्षीय बेटे को जान से मारने की नियत से घर में बुलाकर हंसिया से गला काट गंभीर रूप से घायल कर दिया। महिला ने हाथ और सिर में भी हंसिया से वार किए। बच्चे के चिल्लाने पर पड़ोसी दौड़े तो महिला भाग खड़ी हुई। घायल बच्चें को इलाज के लिए सीएचसी ले जाया गया। जहां प्राथमिक उपचार के बाद चिकित्सकों ने मेडिकल कालेज रेफर कर दिया। सूचना पर पहुंची पुलिस ने आरोपी महिला की तलाश शुरू कर दी।

झांसी जनपद के समथर निवासी महताब बीते कई वर्षों से अपने मासूम दो पुत्रों और एक पुत्री के साथ कस्बे के अतरौलिया मोहल्ले में रामकुमार प्रजापति के मकान में

- बच्चे को बहाने से अपने घर के अंदर बुला लिया था

किराए से रहता था। बताया जाता है कि उसी मकान में रहने वाली कस्तूरी नाम की एक महिला से उसके अवैध बन गए। बीते लगभग एक सप्ताह पूर्व महताब बिहार से नीलम नाम की एक महिला को पत्नी बनाकर घर ले आया। उसके साथ उसी मोहल्ले में अलग से हरीचरन वर्मा के मकान में किराए पर रहने लगा। जिससे कस्तूरी महताब के दूसरी महिला के साथ अलग रहने पर नाराज हो गई। बुधवार की दोपहर आरोपी प्रेमिका कस्तूरी ने गुस्से में उसके 10 साल के बेटे शिवम को बहाने से अपने घर के अंदर बुलाया और धारदार हंसिया से उसका गला रेतकर उसे लहूलुहान कर दिया।

मासूम बच्चे का गला रेतने के बाद महिला ने उसके हाथों और सिर पर भी धारदार हसिये से वार कर दिया। पड़ोसियों के आ जाने पर महिला भाग गई। सूचना पर पहुंचे कोतवाल उमेश कुमार ने मौके पर पहुंच कर घटना की जांच पड़ताल शुरू कर दी। इंस्पेक्टर ने बताया कि लहूलुहान बच्चों को बेहतर इलाज के लिए झांसी मेडिकल कॉलेज ले जाया गया है। घटना को अंजाम देने वाली महिला की तलाश की जा रही है।

पावर हाउस की लाइन बदलने से बिजली गुल

संवाददाता, मौदहा (हमीरपुर)

अमृत विचार। मुख्य बिजली के सुमेरपुर मौदहा लाइन के जर्जर तारों को बदलने का कार्य बुधवार से प्रारंभ हो गया है। इसकी वजह से सुबह 10:00 बजे से शाम 5:00 बजे तक विद्युत आपूर्ति ठप रहने से उमस भरी गर्मी में लोग पूरे दिन बेचैन रहे। यहां तक के पानी का संकट भी झेलना पड़ा। कुछ स्थानों पर लगे वाटर कूलर भी नहीं चल सके। जिससे लोगों के फ्रीजर भी पानी को ठंडा नहीं कर सका।

सुमेरपुर मुख्य पावर हाउस से मौदहा पावर हाउस तक के मुख्य लाइन के जर्जर तारों से बिजली की आपूर्ति अक्सर बाधित होती थी। तारों का टूटना और फाल्ट होना इस लाइन में अधिक हो रहा था। जिससे कई कई घंटे और कभी-कभी पूरी-पूरी रात बिजली की आपूर्ति पूरे क्षेत्र में ठप हो जाती थी। अब पावर कारपोरेशन ने इस मुख्य लाइन के तार बदलने का कार्य एक निजी कंपनी को सौंपा है। जिसे बुधवार से

- बिजली न आने से लोग पेयजल संकट के साथ उमस भरी गर्मी से बेहाल रहे

सुमेरपुर पावर हाउस से मौदहा के लाइन के तार बदलने का कार्य युद्ध स्तर पर शुरू कर दिया है। हालांकि इस कार्य के संबंध में विशेष जानकारी देते हुए पावर कारपोरेशन के ठेकेदार राजनारायण गुप्ता ने बताया कि कम से कम इस लाइन को बदलने में जिसकी लंबाई 27 किलोमीटर है, लेकिन फिलहाल 13 किलोमीटर तक तार बदले जाने हैं और उसमें एक सप्ताह का समय लग सकता है। लेकिन गर्मी और लोगों की परेशानी देखते हुए बिजली की आपूर्ति करने के लिए अलग-अलग समय निर्धारित करने का विचार बनाया जा रहा है। जिससे लोगों को परेशानी न हो सके और काम भी चलता रहे। इस संबंध में अवर अभियंता राजू प्रसाद ने बताया कि लोगों को गर्मी को के समय बिजली की इस बड़ी कटौती के चलते परेशानी तो होगी।

बसपा प्रत्याशी ने जुलूस निकाल कर दाखिल किया दूसरी बार पर्चा

कार्यालय संवाददाता, हमीरपुर

अमृत विचार। लोकसभा चुनाव में हमीरपुर संसदीय क्षेत्र से नामांकन के चौथे दिन कड़ी सुरक्षा व्यवस्था के बीच विभिन्न राजनीतिक दलों के छह प्रत्याशियों ने एक एक सेट नामांकन पत्र दाखिल किया। जबकि सपा प्रत्याशी ने चौथे सेट के लिए एवं एक निर्दलीय उम्मीदवार ने एक एक पर्चा खरीदा है।

लोकसभा चुनाव में विभिन्न राजनीतिक दलों के प्रत्याशियों का नामांकन पत्र दाखिल करने का क्रम जारी है। आगामी तीन मई तक नामांकन प्रक्रिया जारी रहेगी। सीसीटीवी कैमरे की निगरानी के साथ ड्रोन कैमरे की निगरानी में नामांकन पत्र दाखिल करने की प्रक्रिया जिला मजिस्ट्रेट के न्यायालय कक्ष में चल रही है। जिला निर्वाचन अधिकारी राहुल पाण्डेय ने बताया कि नामांकन प्रक्रिया के चौथे दिन बुधवार को सपा प्रत्याशी, बसपा प्रत्याशी निर्दोष दीक्षित, राष्ट्र उदय पार्टी से ब्रजेश कुमार पाल,

सर्मथकों के साथ नामांकन करने जाते बसपा प्रत्याशी निर्दोष दीक्षित।

- नामांकन के चौथे दिन छह प्रत्याशियों ने नामांकन पत्र दाखिल किए

स्पष्टवादी जन आधार पार्टी से संजीव कुमार, राष्ट्रीय बुंदेलखंड विकास पार्टी से पारथ सिंह सहित निर्दलीय प्रत्याशी राजेश सिंह ने एक एक सेट नामांकन दाखिल किया है। अब तक कुल नौ उम्मीदवारों ने 13 नामांकन पत्र दाखिल किए है। उप निर्वाचन अधिकारी ने बताया कि सुरक्षा प्रबंध के बीच नामांकन प्रक्रिया कराई जा रही है। आदर्श आचार संहिता का सख्ती से पालन कराया जाएगा। बुधवार को बसपा प्रत्याशी निर्दोष दीक्षित ने पूरे लाव लश्कर के साथ नामांकन जुलूस निकाला। वह दूसरा नामांकन सेट दाखिल करने कलेक्ट्रेट पहुंचे। दोपहर करीब दो बजे महोबा से चलकर आए समर्थकों ने जिंदाबाद के नारे लगाकर जोश पैदा किया। कलेक्ट्रेट गेट पर सिर्फ प्रत्याशी व प्रस्तावकों को ही अंदर जाने दिया गया। उन्होंने कहा कि उन्हें जनता का भरपूर सहयोग मिल रहा है। जिलाध्यक्ष राघवेंद्र अहिरवार, पार्टी के वरिष्ठ नेता रामफूल निषाद सहित सैंकड़ों समर्थक मौजूद रहे।

नुक्कड़ नाटक, रैली में दिया वोट डालने का संदेश

संवाददाता, सरीला (हमीरपुर)

अमृत विचार। विकासखंड में रेड व ऑरेंज जोन घोषित गांवों में नुक्कड़ नाटक, बुजुर्ग मतदाताओं का सम्मान व रैली निकालकर मतदाताओं को जागरूक करने का सिलसिला जोरों पर चल रहा है।

बुधवार को खंड विकास अधिकारी दिव्या त्रिपाठी ने क्षेत्र के परछा गांव में मतदाता जागरूक रैली निकालकर लोगों को मतदान के लिए जागरूक किया। एडीओ राम मनोहर सोनी व प्रधान प्रतिनिधि राजेंद्र राजपूत ने पुरैनी गांव में रैली निकालकर निकाली तथा मतदाता शपथ दिलाकर लोगों को अधिक से अधिक मतदान के लिए प्रेरित किया। क्षेत्र के चंडौत, मंगरौल, भेड़ी डांडा, बिलगांव, हरसुंडी, बरहरा सहित रेड जोन के 10 व ऑरेंज जॉन की 23 गांव में ग्राम पंचायत सचिव, आंगनबाड़ी कार्यकर्ता, आशा सहित ग्राम स्तरीय कर्मचारियों ने नुक्कड़ नाटक, बुजुर्ग

परछा गांव में मतदाता जागरूकता रैली निकालते।

उमराहट गांव में जागरूकता रैली निकालते बीडीओ। अमृत विचार

- बुजुर्ग मतदाताओं का सम्मान व मेहंदी प्रतियोगिता भी हुई

मतदाताओं का सम्मान, मेहंदी प्रतियोगिता तथा मतदाता जागरूक रैली निकालकर लोगों को निर्भीक होकर मतदान के लिए प्रेरित किया। इस मौके पर सभी ग्राम पंचायत के सचिव, प्रधान, रोजगार सेवक व पंचायत सहायक तथा ग्रामीण मौजूद रहे।

पहले मतदान बाद में जलपान का नारा लगाया

कुरारा (हमीरपुर)। विकासखंड क्षेत्र के उमराहट गांव में पहले मतदान बाद में जलपान का नारा लगाते हुए बीडीओ के नेतृत्व में मतदाता जागरूकता रैली निकालकर ग्रामीण को जागरूक किया। विकासखंड क्षेत्र के उमराहट गांव में बुधवार को खंड विकास अधिकारी बिपिन गुप्ता के नेतृत्व में स्वयं सहायता समूह की दीदियों द्वारा मतदाता जागरूकता रैली निकाली गई जिसमें पहले मतदान बाद में जलपान का नारा लगाते हुए ग्रामीणों को जागरूक किया। खंड विकास अधिकारी बिपिन गुप्ता ने बताया कि आगामी लोकसभा चुनाव में अपने मत का सभी लोग प्रयोग करें जिससे मतदान का प्रतिशत बढ़ सके। मतदाता जागरूकता रैली में रैली में एडीओ पंचायत धर्मेंद्र पाल, एपीओ रुद्र प्रताप, आजीविका मिशन के मयंक सचान, सचिव जमाल अहमद, आंगनबाड़ी आशा, एएनएम आदि मौजूद रहे।

एसडीएम के आदेश के बाद भी नहीं हटाया गया अतिक्रमण

संवाददाता, सुमेरपुर(हमीरपुर)

अमृत विचार। परिषदीय विद्यालय की भूमि पर कब्जा करके मकान बनाने वालों की शिकायत पर एसडीएम के आदेश पर कब्जा हटाने के बाद भी प्रधान की उदासीनता के चलते बाउंड्रीवाल का निर्माण अधर में फंसा है। उधर प्रधान का आरोप है कि अतिक्रमणकारी अभी भी कब्जा नहीं हटा रहे हैं।

ग्राम पंचायत अतरैया के कंपोजिट विद्यालय की भूमि पर गांव के निवासी दशरथ, अवधेश, राजेश, सांवलिया, मूलचंद, रमेश आदि ने कब्जा कर लिया था। प्रधानाध्यापक की शिकायत पर खंड शिक्षा अधिकारी ने जांच के बाद कार्यवाही के लिए रिपोर्ट एसडीएम सदर को भेजी थी। एसडीएम सदर पवन प्रकाश पाठक ने चकबंदी अधिकारी एवं लेखपाल से जांच कराने के बाद कब्जा हटाने के

बाउंड्रीवाल के पास रखी ईंटें।

आदेश दिए थे। एसडीएम के आदेश के बाद राजस्व टीम ने पुलिस बल को साथ लेकर अतिक्रमण को ढहा दिया था। कब्जा धारकों ने ईंट आदि सामग्री अभी तक मौके से नहीं हटाई है। इससे बाउंड्री वाल का निर्माण अधर में लटका हुआ है। ग्राम प्रधान प्रतिनिधि रंजीत यादव ने बताया कि अतिक्रमणकारियों ने अभी तक पूरा कब्जा नहीं हटाया है। इससे बाउंड्री वाल के निर्माण में समस्या आ रही है। जब तक कब्जा नहीं हटेगा तब तक निर्माण कराना संभव नहीं है।

सार-संक्षेप

रेलवे स्टेशन का निरीक्षण करते हुए डीआरएम दीपक कुमार सिन्हा।

डीआरएम के आकस्मिक निरीक्षण में खुली दावों की पोल

मौदहा(हमीरपुर)। रागौल रेलवे स्टेशन का निरीक्षण करने पहुंचे मंडल रेल प्रबंधक ने स्टेशन में चल रहे निर्माण कार्य, पेयजल सहित अन्य व्यवस्थाओं को देख स्टेशन प्रबंधन को फटकार लगाई। उन्होंने जल्द कमियों को दुरुस्त करने को कहा। इसके बाद वह अपने गंतव्य को रवाना हो गए। कस्बा स्थित रागौल रेलवे स्टेशन का बुधवार को रेलवे विभाग के डीआरएम दीपक कुमार सिन्हा ने औचक निरीक्षण किया। जिसमें उन्होंने निर्माण कार्य सहित अन्य व्यवस्थाओं का जायजा लिया। उन्होंने पेयजल व्यवस्था को देखा। जहां आसपास गंदगी मिलने पर स्टेशन प्रबंधन को जमकर फटकार लगाते हुए व्यवस्थाएं दुरुस्त करने को कहा है। वहीं अचानक डीआरएम के पहुंचने पर स्टेशन स्टाफ में अफरा तफरी का माहौल बना रहा। खास बात यह है कि जब कभी उच्चाधिकारियों का निरीक्षण होता है तो स्टेशन को दुल्हन की तरह सजा दिया जाता है। उनके जाते ही शौचालय में ताला डाल दिया जाता है। साथ ही यात्रियों को अन्य मूलभूत सुविधाओं से वंचित कर दिया जाता है।

बाइक सवार युवकों को पीटने का केस दर्ज

मौदहा (हमीरपुर)। कस्बा निवासी दो युवकों ने बाइक सवार दो युवकों को रोक कर मारपीट कर जान से मारने की धमकी दी। जिस पर पीड़ित ने कोतवाली में मुकदमा दर्ज कराया है। कस्बे के मराठीपुरा मोहल्ला निवासी अमित सिंह ने कोतवाली में तहरीर देते हुए बताया कि जब वह सिजनौड़ा के बजरंगबली मंदिर से वापस आ रहा था। तभी मोहल्ले के ही निवासी निकेश, बउआ तथा दो अज्ञात लोगों ने बाइक के आगे पत्थर डाल कर रोक लिया और अकारण ही गाली गलौज करते हुए मारपीट करना शुरू कर दिया। जिसमे पीड़ित गंभीर घायल हो गए और कोतवाली पहुंच तहरीर दी है। प्रभारी निरीक्षक राम आसरे सरोज ने बताया कि मुकदमा दर्ज किया गया है।

संपत्ति को लेकर भाइयों में जमकर हुई मारपीट

मौदहा (हमीरपुर)। संपत्ति विवाद को लेकर पारिवारिक भाइयों में जमकर मारपीट हुई। इस घटना में एक भाई को गंभीर चोटें आई हैं। जिस पर पीड़ित ने कोतवाली में तहरीर दी है। कोतवाली पुलिस ने विधिक कार्रवाई करते हुए आरोपियों की तलाश शुरू कर दी है। कोतवाली क्षेत्र के अंतर्गत ग्राम गुरदहा निवासी राम लखन पुत्र रामदेव ने कोतवाली में तहरीर देते हुए बताया कि उसके पारिवारिक भाई शिवभवन पुत्र राजाराम, रामखेलावन, राहुल, विपिन आदि मकान के बंटवारे को लेकर मंगलवार की शाम 8:30 बजे उसे गाली गलौज करने लगे और मारपीट शुरू कर दी है। किसी तरह वह जान बचाकर कोतवाली पहुंचा और अधिकारियों से न्याय की गुहार लगाते हुए अपने परिजनों से जान बचाने की गुहार लगाई। कोतवाली पुलिस ने तत्काल आरोपियों के विरुद्ध मुकदमा पंजीकृत करते हुए आरोपियों की खोजबीन शुरू कर दी है।

पति सहित छह ससुरालियों पर दहेज उत्पीड़न की एफआईआर

कुरारा (हमीरपुर)। थाना क्षेत्र के हरेहठा गांव की विवाहिता महिला ने दहेज की अतिरिक्त मांग को लेकर पति सहित 6 ससुरालजनों के खिलाफ दहेज उत्पीड़न का मुकदमा दर्ज कराया है। क्षेत्र के हरेहठा गांव निवासी पीड़िता कोमल उर्फ सोनिका पुत्री प्रभु दयाल प्रजापति ने दी तहरीर में बताया कि मेरी शादी जनपद महोबा के थाना खन्ना के ग्राम सादी के निवासी पवन कुमार पुत्र प्यारे बाबू प्रजापति के साथ हिंदू रीति रिवाज के साथ कस्बे के गेस्ट हाउस में 28 जून 2023 को हुई थी। पिता ने अपने सामर्थ्य के हिसाब दान दहेज में 4 लाख नगद व 2 लाख का दहेज दिया था। वही शादी के कुछ दिन बाद ही मेरे ससुरालजन पति, सास, ससुर, ननद, नंदोई दहेज की अतिरिक्त मांग में दो लाख रुपये की करने लगे। साथ ही गाली गलौज करते हुए प्रताड़ित करने लगे। जब मना किया तो गाली गलौज करते हुए मेरे साथ मारपीट की।

हत्या करने के बाद शव को झाड़ियों में छिपाया

अमृत विचार फॉलोअप

संवाददाता, सरीला (हमीरपुर)

अमृत विचार। थाना जलालपुर के ममना गांव में पिछले पांच दिन पूर्व हुई युवक की हत्या मामले में पड़ोसी सहित दो-तीन लोगों के खिलाफ रिपोर्ट दर्ज की गई है। हत्या के पीछे पुरानी रंजिश बताई जा रही है।

ममना गांव निवासी दिल्लीपत ने पुलिस को बताया कि बीते सोमवार की शाम करीब सात बजे उसके पुत्र सचिन (22) को फोन कर शौच जाने के लिए बुलाया गया। गांव में छेड़ी रोड में स्थित तालाब के निकट उसकी गला दबाकर हत्या करने के बाद आरोपियों ने झाड़ियों में शव छिपा दिया। 28 अप्रैल को थाना जलालपुर में बेटे की गुमशुदगी

- खेत में मिली चप्पलों के सहारे झाड़ी में छिपे शव तक पहुंचने में मिली मदद

लिखाई थी। पुलिस व परिवारीजन लगातार सचिन की तलाश करते रहे। 29 अप्रैल को सुबह करीब 7.30 बजे बड़े लड़के जयसिंह व अन्य रिश्तेदार सुबह तालाब की तरफ गए तो कल्लू यादव के खेत में सचिन की चप्पल पड़ी मिलीं। थोड़ा आगे खेत में ही बबूल की एक झाड़ी में सचिन की लाश पड़ी मिली। गले में गमछा से फांसी का फंदा लगा मिला। सचिन की हत्या के बारे में पता किया तो जानकारी हुई कि 26 अप्रैल को सतीश ने उसके लड़के को फोन कर बुलाया था। बताया कि आरोपी सतीश के परिवार से उसकी पारिवारिक रंजिश थी।

भाजपा मंडल उपाध्यक्ष व इनकी पत्नी को पीटा

सुमेरपुर(हमीरपुर)। बिवांर थाना क्षेत्र के बण्डा गांव में मंगलवार को भाजपा के मंडल उपाध्यक्ष एवं उसकी पत्नी को दबंगों ने गेहूं खरीदने के विवाद में गाली गलौज करके जमकर पीटा और जान से मार देने की धमकी देकर चले गए।

बण्डा गांव निवासी अरुण कुमार गुप्ता बीजेपी पश्चिमी मंडल क्षेत्र के उपाध्यक्ष हैं। मंगलवार को उनकी पत्नी नीतू गुप्ता परचून की दुकान पर मौजूद थी। तभी गांव निवासी नंदकिशोर सिंह एवं सीपू सिंह गेहूं बेचने दुकान पर आए और कहा कि 24 रुपये प्रति किलो खरीदो। पत्नी ने कहा कि 21 रुपए प्रति किलो खरीदेंगे। इसी बात को लेकर विवाद बढ़ गया और दोनों ने गाली गलौज करते हुए पत्नी के साथ मारपीट कर दी। उसी समय अचानक पति के आ जाने पर दोनों ने मारपीट की और मार देने की धमकी देकर चले गए।

रिश्वत लेने में सस्पेंड वरिष्ठ सहायक के विरुद्ध जांच

कार्यालय संवाददाता, हमीरपुर

अमृत विचार। समाज कल्याण कार्यालय के वरिष्ठ सहायक इन दिनों अनुसूचित जाति अत्याचार उत्पीड़न योजना में रिश्वत लेने के आरोप में दोषी पाए जाने पर निलंबित चल रहे हैं। विभाग में अन्य तमाम गरीबों के कल्याण की योजनाओं संचालित हैं। इन योजनाओं का भी यही वरिष्ठ सहायक काम देख रहे थे। जिला समाज कल्याण अधिकारी ने बताया कि वरिष्ठ सहायक के रिश्वत संबंधी जांच चल रही है। इसमें यदि कोई अन्य किसी प्रकार की सूचना देना चाहता है तो उनके कार्यालय में आकर दे सकता है।

समाज कल्याण विभाग रिश्वत के नाम पर बदनाम है। बिना सुविधा शुल्क गरीबों का काम आगे नहीं बढ़ता है। इस कार्यालय से अनुसूचित जाति अत्याचार उत्पीड़न योजना, राष्ट्रीय पारिवारिक लाभ योजना, वृद्धावस्था पेंशन योजना, छात्रवृत्ति योजना, मुख्यमंत्री सामूहिक विवाह योजना एवं मुख्यमंत्री अभ्युदय जैसी योजनाएं संचालित हैं। इस कार्यालय में पेंशन को लेकर दिनभर वृद्धों को टहलते देखा जा सकता है। विभाग में कार्यरत वरिष्ठ सहायक तुषार को निदेशालय समाज कल्याण उप्र ने 14 मार्च को रिश्वत मामले में निलंबित किया था। जिला समाज कल्याण अधिकारी रामशंकर पटेल ने बताया कि अनुसूचित जाति अत्याचार उत्पीड़न योजना में रिश्वत लेने के आरोप में प्रथम दृष्ट्या तुषार दोषी पाए गए हैं।

शादी में गये युवक से दबंगों ने की मारपीट

राठ(हमीरपुर)। चिकासी थाने के जिगनी गांव में भांजे की शादी में शामिल होने के लिए आए एक युवक के साथ दबंगों ने गाली गलौज करते हुए जमकर मारपीट कर दी। घटना के बाद पीड़ित व्यक्ति ने चिकासी थाने में घटना की लिखित तहरीर देकर आरोपियों के विरुद्ध मुकदमा दर्ज कराया है। जालौन जनपद के डकोर थाना क्षेत्र के कुसमिलिया गांव के निवासी कुंवरलाल पुत्र सुघर सिंह ने चिकासी थाने में मुकदमा दर्ज कराते हुए बताया कि वह अपने भांजे की शादी में शामिल होने के लिए चिकासी थाना क्षेत्र के जिगनी गांव में आया हुआ था। बताया कि जिगनी गांव के ही निवासी भारत राजपूत, धर्मेंद्र राजपूत व बसंती ने बेवजह उसके बाद गाली गलौज करते हुए उसकी जमकर पिटाई कर दी। घटना के बाद उसने चिकासी थाने में तहरीर दी है।

लोकसभा चुनाव-2024 | सजातीय प्रत्याशियों के पक्ष में मतदाताओं का शुरू हुआ ध्रुवीकरण

हमीरपुर सीट पर निर्णायक भूमिका में मुस्लिम मतदाता

राजेश सिंह, हमीरपुर

अमृत विचार। हमीरपुर महोबा (तिंदवारी) संसदीय सीट पर मुस्लिम मतदाता निर्णायक की भूमिका में होंगे। इस सीट पर हमेशा जातिवाद हावी रहा है। हालांकि पिछले दो चुनावों पर नजर दौड़ाएं तो इस मिथक को तोड़ने में सिर्फ भाजपा कामयाब रही है, लेकिन इस बार फिर सजातीय प्रत्याशियों के पक्ष में मतदाताओं का ध्रुवीकरण होता दिख रहा है।

संसदीय सीट पर एक भी मुस्लिम प्रत्याशी नहीं है। वहीं संसदीय क्षेत्र के करीब 1.25 लाख मुस्लिम मतदाताओं पर सभी दलों खासकर सपा-कांग्रेस गठबंधन व बसपा के प्रत्याशियों की निगाहें टिकी हैं। भाजपा से दूरी बनाए रखने वाले

- 2014 व 2019 के चुनावों में भाजपा के उम्मीदवार को मिली है कामयाबी

मुस्लिम मतदाताओं का रुख 2014 के लोकसभा चुनाव के बाद कुछ बदला। मोदी सरकार ने मुस्लिम महिलाओं के पक्ष में तीन तलाक का मुद्दा उठाकर इन मुस्लिम मतदाताओं में भी सेंध लगा दी। तीन तलाक के मुद्दे का इतना असर हुआ कि वर्ष 2022 के विधानसभा चुनाव में मुस्लिम बाहुल्य बूथों पर भी भाजपा प्रत्याशी को ठीक ठाक मत मिले थे। वर्ष 2019 के लोकसभा चुनाव में भी मुस्लिम मतदाताओं ने तमाम मुद्दों को दरकिनार कर भाजपा को टक्कर देने वाले सपा- बसपा गठबंधन के प्रत्याशियों को वोट दिया था, लेकिन हिंदू वोटों का ध्रुवीकरण हो जाने से गठबंधन प्रत्याशी को मुस्लिमों ने एकमुश्त वोट दिया, मगर कामयाबी हासिल नहीं हुई।

वहीं कांग्रेस के प्रत्याशी को अपेक्षानुरूप मत नहीं मिले थे। इस चुनाव में भाजपा से पुष्पेंद्र सिंह चंदेल तो सपा-कांग्रेस गठबंधन से अजेंद्र सिंह लोधी प्रत्याशी हैं, जबकि बसपा से निर्दोष कुमार दीक्षित ब्राह्मण बिरादरी के हैं। सभी प्रत्याशी अपनी बिरादरी के मतदाताओं को तो साधने में जुटे हैं, साथ ही मुस्लिम मतदाताओं पर भी डोरे डाल रहे हैं। मुस्लिम मतों का ध्रुवीकरण जिस प्रत्याशी के पक्ष में होगा, उस दल की जीत की संभावना के आसार राजनीतिक जानकार जता रहे हैं।

हमारी भी सुनें

सिंचाई परियोजना से नहीं मिल सका पानी

गुसियारी निवासी पेशे से किसान अब्दुल कुद्दूस खां का कहना है कि इस दफा के लोकसभा चुनाव में वह विकास के मुद्दे को लेकर वोट देंगे। उन्होंने कहा कि सभी दल एक जैसे हैं किसी भी दल ने मुस्लिमों का भला नहीं किया। वर्ष 2021 में अर्जुन सहायक सिंचाई परियोजना प्रधानमंत्री ने राष्ट्र को समर्पित की, लेकिन उनके क्षेत्र में कभी सिंचाई का पानी नहीं आया।

विकास के मुद्दे पर इस बार करेंगे वोट

मौदहा निवासी समाजसेवी पूर्व सभासद चन्ना का कहना है कि विभिन्न दल भाजपा का हौव्वा बनाकर मुस्लिम मतों का ध्रुवीकरण अपने पक्ष में करते थे, लेकिन अब भाजपा की सरकार भी देख ली है। कहीं भ्रष्टाचार में कोई कमी नहीं आई है। हालांकि नामी गिरामी माफियाओं पर जरूर अंकुश लगाया है इसलिए अब विकास कराने वाले राजनीतिक दल को ही वोट करेंगे।

मतदान के लिए लोगों को दिलाया संकल्प

संवाददाता, सुमेरपुर(हमीरपुर)

अमृत विचार। क्षेत्र के विभिन्न गांवों में स्वीप के अंतर्गत रैली व शपथ दिलाकर मतदाताओं को जागरूक किया गया। वहीं कई गांवों में हस्ताक्षर अभियान व मेहंदी प्रतियोगिता का आयोजन कर जागरूक किया गया।

मतदाता जागरूकता अभियान के तहत जिला निर्वाचन अधिकारी राहुल पांडेय के निर्देशन पर बुधवार को इंगोहटा,विदोखर पुरई, बांकी व पलरा में मजबूत लोकतंत्र सबकी भागीदारी स्वीप कार्यक्रम के तहत संकल्प पत्र शपथ दिलाई गई।शपथ शुभारंभ डिप्टी कलेक्टर/ प्रभारी बीडीओ शांतुन कुमार सिनसिनवार ने दिलाई। उन्होंने बताया कि इसके अलावा विभिन्न गांवों में जागरूकता कार्यक्रम आयोजित किए गए।जिसमें हेलापुर में हस्ताक्षर अभियान, स्वासा बुजुर्ग में मनरेगा श्रमिकों को

मतदाताओं को जागरूक करते बीडीओ शांतुन कुमार सिनिनवार।

- हस्ताक्षर अभियान चलाकर किया गया जागरूक

शपथ दिलाई गई। कैथी में 18 प्लस मतदाताओं के बीच मेंहदी व पेंटिंग प्रतियोगिता का आयोजन किया गया। बीडीओ ने बताया कि भ्रमण के दौरान बुजुर्ग मतदाताओं को फूल माला पहनाकर सम्मानित किया गया और मतदान का प्रतिशत बढ़ाने के लिए लोगों को जागरूक किया। कार्यक्रम में शामिल महिलाओं व पुरुषों ने मतदान बढ़ाने के लिए स्लोगन लिखी तख्तियां लेकर जागरूक किया। डिप्टी कलेक्टर ने कहा कि लोकतंत्र को मजबूत करने लिए मतदान जरूरी है। इस मौके पर एडीओ आइएसबी जगदंबा प्रसाद, सचिव सोनाली सचान, बालेश्वर द्विवेदी, मनीष कौशिक, अमित कुमार सहित एएनएम, ग्रामीण व आंगनबाड़ी कार्यकत्री आदि रहीं।

मसूर खरीद के लिए पीसीएफ ने संचालित किए तीन केंद्र

कार्यालय संवाददाता, बांदा

- किसानों से तिलहन खरीद केंद्रों में मसूर बेचने की अपील
- खरीद केंद्रों में नोडल के साथ खरीद केंद्र प्रभारी नियुक्त

अमृत विचार। जनपद में मसूर (तिलहन) खरीद के लिए पीसीएफ द्वारा तीन खरीद केंद्र संचालित किए जा रहे हैं। केंद्रों में किसानों की समस्याओं के निराकरण को नोडल अधिकारियों के साथ प्रभारी नियुक्त किए गए हैं। अपर जिलाधिकारी ने किसानों से केंद्रों में मसूर बेचने की अपील की है।

अपर जिलाधिकारी राजेश कुमार ने बताया है कि रवी विपणन वर्ष 2024-25 सीजन में मसूर खरीद के लिए पीसीएफ द्वारा जिले में तीन खरीद केंद्र संचालित किए जा रहे हैं। पहला केंद्र सदर तहसील क्षेत्र के बड़ोखर खुर्द ब्लाक के क्रय केंद्र उपमंडी स्थल पडूई में संचालित है। केंद्र प्रभारी अनुज कुमार (8840503199), बड़ोखर खुर्द ब्लाक के विशिष्ट मंडी स्थल खैराडा के प्रभारी मयंक सिंह (9793163434) और बिसंडा ब्लाक के उपमंडी स्थल बिसंडा में प्रभारी आशुतोष चैरिहा (8765985057) नामित किए गए हैं। बताया कि मसूर की खरीद 30 जून तक की जाएगी। रविवार अवकाश को छोडकर प्रतिदिन सुबह नौ से शाम पांच बजे तक केंद्र संचालित हो रहे हैं। केंद्र सरकार ने मसूर (तिलहन) का समर्थन मूल्य 6425.00 प्रति कुंतल निर्धारित किया है। जबकि बाजार में 5800 रुपये प्रति कुंतल है। खरीद केंद्र में मसूर बेचने से संबंधित प्रभारी किसानों का पंजीकरण करेंगे। प्रक्रिया पूरी करने के बाद सभी अभिलेख पोर्टल पर अपलोड किए जाएंगे। एडीएम ने बताया कि राजस्व विभाग द्वारा क्रय केंद्र पडूई मंडी व विशिष्ट मंडी खैराडा के लिए नायब तहसीलदार विवेक कुमार, उपमंडी स्थल बिसंडा के लिए नायब तहसीलदार बिसंडा राजीव यादव और खसरा खतौनी सत्यापन के लिए नोडल अधिकारी नामित किये गये है। एडीएम ने किसानों से अपील की है कि मसूर बिक्री को स्थापित क्रय केंद्रो पर अपनी फसल का बेचकर समर्थन मूल्य योजना का लाभ उठाएं।

पीसीएफ का तिलहन खरीद केंद्र। अमृत विचार

कॉलेज प्रबंधन ने नोटिस चस्पा कर मांगा प्रधानाचार्य से जवाब

कार्यालय संवाददाता, जालौन

- आर्य कन्या इंटर कॉलेज के प्रबंधन और प्रधानाचार्या के बीच लम्बे समय से चल रहा है विवाद

अमृत विचार। आर्य कन्या इंटर कॉलेज का प्रबंधन और प्रधानाचार्या के बीच का विवाद थमने का नाम नहीं ले रहा है। बुधवार को विद्यालय प्रबंधन ने प्रधानाचार्य के लिए चेतावनी पत्र विद्यालय के मुख्य गेट पर चस्पा किया।

मालूम रहे कि पूर्व में विद्यालय प्रबंधतंत्र की बैध्यता पर सवाल उठाते हुए महिला प्रधानाचार्य नुजहत जहां ने एक शिकायती पत्र संयुक्त निदेशक शिक्षा झांसी और जिला विद्यालय निरीक्षक से विद्यालय की प्रबंध समित को भंग करने की मांग की थी, जिस पर शिक्षा विभाग के उक्त अधिकारियों ने प्रबंध तंत्र से जवाब मांगा था, विद्यालय प्रबंधन द्वारा दिए गए नोटिस का जवाब और अभिलेख प्रस्तुत करने का शिक्षा विभाग के अधिकारियों ने गहन अध्यन किया और दोनों पक्षों की दलील सुनने के बाद शिक्षा विभाग ने प्रबंधनका पक्ष मजबूत मानते हुए प्रबंधन को बैध्य मानते हुए प्रधानाचार्या को प्रबंध समित के आदेश का पालन करते हुए पद पर कार्य करने के निर्देश दिए, मगर प्रधानाचार्य बराबर प्रबंध तंत्र के आदेशों की अवहेलना करती रहीं, जिससे विद्यालय का शिक्षा का माहोल दिनों दिन बिगड़ता देख प्रबंधतंत्र ने पहले डाक के जरिए चेतावनी पत्र कई बार भेजे, जिसे प्रधानाचार्या ने लेने से मना कर दिया, मजबूर होकर आज प्रबंधतंत्र ने प्रधानाचार्या के खिलाफ जारी चेतावनी पत्र की एक प्रति विद्यालय के मुख्य गेट पर चस्पा कर जवाब देने को कहा है। जिसमे विद्यालय और संस्था को बल प्रदान करने हेतु कार्य व्यवहार करने के लिए भी निर्देशित किया गया है अन्यथा की स्थित में प्रबंध तंत्र ने कार्रवाई करने की चेतावनी दी है।

डीएम ने सेल्फी प्वाइंट में खड़े होकर मतदान के लिए किया जागरूक

कार्यालय संवाददाता उरई

अमृत विचार। लोकसभा सामान्य निर्वाचन-2024 में अधिक से अधिक मतदाताओं को मतदान के लिये प्रेरित करने के उद्देश्य से जिला निर्वाचन अधिकारी राजेश कुमार पाण्डेय ने कलेक्ट्रेट परिसर, विकास भवन, विकास भवन चैराहा आदि सार्वजनिक स्थानों पर सेल्फी प्वाइंट बनाये गये, जहां पर विभिन्न वर्गों यथा अधिवक्ता , जनसामान्य व हाट बाज़ार जाने वाले लोग पहुंचकर सेल्फी लेकर मतदान हेतु एक दूसरे को प्रेरित कर रहे है। जिला निर्वाचन अधिकारी द्वारा उक्त स्थलों पर पहुंचकर ख़ुद भी सेल्फी लेकर मतदाताओं को शत प्रतिशत मतदान हेतु संदेश दिया।

जिला निर्वाचन अधिकारी ने कहा कि लोकसभा सामान्य निर्वाचन-2024 में शत प्रतिशत मतदान हेतु जहां शहर में समस्त राजकीय एवं निजी चिकित्सालयों यथा मेडिकल कॉलेज ,जिला अस्पताल, सीएचसी/पीएचसी में ओपीडी पर्चे पर मतदान की तिथि अंकित कर ओपीडी में आने वाले मरीज़ों एवं परिजनों को शत प्रतिशतनं मतदान हेतु प्रेरित किया जा रहा हैं। समस्त ग्राम पांचायतों में मतदाता जागरूकता चौपाल के माध्यम से तथा बूथ एवं मतदान के दरवॉर बुलावा टोली का गठन कर ग्रामीण क्षेत्रों में विभिन्न प्रकार की स्वीप गतिविधियों एवं कार्यक्रमों को संचालित किया जा रहा है, उक्त समस्त कार्यक्रमों एवं गतिविधियों का उद्देश्य ध्यान अपनी ओर आकर्षित कर रहे है। आज जनपद में स्थापित सेल्फ़ी केंद्रों पर युवाओं के साथ-साथ बुजुर्गो ने भी सेल्फी प्वाइंट पहुंचकर सेल्फी ली और लोकसभा चुनाव में अपने मताधिकार का प्रयोग करने का सन्देश दिया। जिला निर्वाचन अधिकारी ने कहा कि लोकसभा निर्वाचन में मतदान प्रतिशत को अधिक से अधिक बढ़ाने के लिये स्वीप गतिविधियों के माध्यम से जागरूक किया जा रहा है कि वोट हमारा अधिकार है, इसको बेकार नही करना है, वोट का प्रयोग जरूर करना है। वोट जैसा कुछ भी नहीं वोट ज़रूर डालेंगे हम। उन्होने यह भी कहा कि मतदान वाले दिन सारे काम छोड़कर सबसे पहले मतदान करना है, बांये हाथ की तर्जनी उंगली पर स्याही का निशान लोकतंत्र की मजबूती के साथ-साथ समझदार नागरिक होने का प्रतीक हैं। ज़िला बार के 150 से अधिक सदस्यों द्वारा आज उपस्थित होकर सेल्फ़ीनं लेकर इस अभियान को तेज़ करने की मुहिम चलायी गयी। इस अवसर पर उप जिला निर्वाचन अधिकारी संजय कुमार, अपर जिलाधिकारी नमामि गंगे विशाल यादव, नगर मजिस्ट्रेट अजीत कुमार जायसवाल आदि अधिकारी व कर्मचारी सहित भारी संख्या में जनपद के जागरूक मतदाता विद्वान अधिवक्ता गण मौजूद रहे।

सचिव और प्रधान पुत्र के बीच में विवाद, हाथापाई

मानिकपुर (चित्रकूट)। विकासखंड में तैनात एक ग्राम विकास अधिकारी और प्रधान पुत्र के बीच हाथापाई होने की खबर है। बीडीओ का कहना है कि मामूली विवाद है, कोई बड़ी बात नहीं। बताया जाता है कि सचिव को मृतकाश्रित में नौकरी मिली है और ब्लाक में पहली पोस्टिंग है। किसी मद में भुगतान को लेकर प्रधान और सचिव के बीच अनबन चल रही है। आरोप है कि बुधवार को प्रधान पुत्र ने जब सचिव के कमरे में प्रवेश किया तो सचिव ने गालीगलौज करते हुए उसको बाहर निकल जाने को कहा। प्रधान पुत्र ने भी इसका विरोध किया और फिर बात मारपीट तक पहुंच गई। बताया जाता है कि दोनों ने इस संबंध में थाने में तहरीर दी है। खंड विकास अधिकारी पीयूष त्रिपाठी ने बताया कि दोनों के बीच कोई विवाद रहा होगा। गांवों में थोड़ा बहुत विवाद होता रहता है, कोई विशेष बात नहीं है। उन्होंने कहा कि गांवों में भुगतान को लेकर इस तरह की बातें होती रहती हैं। यह कोई नई बात नहीं है।

आनंद सक्सेना चीफ लीगल एंड डिफेंस काउंसिल बने

कार्यालय संवाददाता, हमीरपुर

आनंद सक्सेना। अमृत विचार

अमृत विचार। गरीब, दलित, असहाय जो धनाभाव के कारण वकील की सुविधा प्राप्त नहीं कर पाते हैं। ऐसे लोगों को विधिक सेवा उपलब्ध कराने का दायित्व सरकार का होता है। उत्तर प्रदेश विधिक सेवा प्राधिकरण इसे कर रहा है। जनपद के लिए चीफ लीगल एंड डिफेंस काउंसिल के पद पर पूर्व जिला शासकीय अधिवक्ता आनंद कुमार सक्सेना को नियुक्त किया है। उनके साथ डिप्टी चीफ लीगल डिफेंस काउंसिल के लिए हरि नाम सिंह व असिस्टेंट लीगल एड डिफेंस काउंसिल के लिए फिरोज खां व सत्यम कुमार की नियुक्ति की गई है। यह ऐसे वंचितों को जेल थाना व न्यायालयों मे जाकर उन्हें फ्री लीगल एड देंगे। सत्यम को छोड़कर तीनों ने पद का कार्यभार जिला जज/अध्यक्ष जिला विधिक सेवा प्राधिकरण के समक्ष ग्रहण कर लिया। जरूरतमंद पात्र जिला विधिक सेवा प्राधिकरण में आवेदन कर फ्री लीगल एड प्राप्त कर सकते हैं।

पति ने पीटा, जहरीला पदार्थ खाया

संवाददाता, राठ (हमीरपुर)

- आक्रोशित मायके वालों ने सीएचसी में पति को धुना

अमृत विचार। फोन पर बात कर रही एक महिला को उसके पति ने जमकर पीटा। इसी दौरान पति की पिटाई से आहत महिला ने जहरीला पदार्थ खा लिया। हालत बिगड़ने पर परिजन उसे लेकर सीएचसी पहुंचे। इसी दौरान महिला के मायके पक्ष के लोगों ने सीएचसी पहुंच कर पति को जमकर पीटा। घायल महिला ने कोतवाली में आरोपी पति के विरुद्ध तहरीर देकर मुकदमा दर्ज कराया है।

कोतवाली क्षेत्र के बहपुर गांव निवासी अन्नू पत्नी धर्मेन्द्र ने बताया कि उसका पति बेवजह उसके साथ गाली गलौज कर उसे प्रताड़ित करता रहता है। बताया कि वह फोन में अपने रिश्तेदारों से बात कर रही थी। इसी दौरान उसका पति आया और उसे फोन पर बात करते हुए देख कर गाली गलौज करने लगा। बताया कि जब उसने गाली गलौज करने का विरोध किया तो उसके पति ने मारना पीटना शुरू कर दिया। पति की पिटाई से आहत महिला ने जहरीला पदार्थ खा लिया। कुछ देर बाद महिला की हालत बिगड़ने पर परिजन उसे लेकर सीएचसी पहुंचे। जहां उसे भर्ती कराया। सीएचसी में महिला के मायके पक्ष के लोगों ने जमकर हंगामा काटते हुए उसके पति धर्मेंद्र को जमकर पीटा। घायल महिला ने कोतवाली में पति के खिलाफ तहरीर देकर मुकदमा दर्ज कराया है।

युवक ने सल्फास खाकर खत्म की जिंदगी

मौदहा (हमीरपुर)। कस्बा निवासी एक युवक ने अज्ञात कारणों से सल्फास खाकर जीवन लीला समाप्त कर ली। घर का इकलौता चिराग बुझ जाने से परिजनों में कोहराम मच गया है। कस्बा निवासी पुष्पेंद्र 32 वर्ष पुत्र अरुण सिंह बीते मंगलवार की रात अज्ञात कारणों से घर में रखा सल्फास की टिकिया खाकर जीवन लीला समाप्त कर ली जिसको परिजनों ने कस्बे के सामुदायिक स्वास्थ्य केंद्र प्राथमिक इलाज करवाया चिकित्सकों ने हालत गंभीर होने पर सदर अस्पताल के लिए रेफर कर दिया जहां जीवन और मौत से लड़ते हुए अंतिम सांस ली। मौत की खबर सुनते ही परिजनों में कोहराम मच गया ।मृतक अपने घर का इकलौता चिराग था जिसे मंगलवार की दोपहर अंतिम संस्कार कर दिया गया।

किशोर ने फांसी लगा कर की आत्महत्या

जैतपुर-महोबा। थाना अजनर के ग्राम नगाराडांग निवासी अप्पू राजपूत पुत्र सीताराम राजपूत सुबह 8:00 बजे घर से भैंसों को बाधने के लिए अपने पशुबाड़े में गया था। भैंसों को बांधकर वह शौच के लिए खेतों की तरफ चला गया। देर शाम तक घर नहीं पहुंचा तो परिजनों ने तलाश की। शाम को बकरी चराकर चरवाहे घर लौट रहे थे। तभी रास्ते में पेड़ पर शव देख कर चरवाहों ने मृतक के घर जाकर परिजनों को घटना की सूचना दी।

परिजनों ने थाना अजनर पुलिस को घटना से अवगत कराया। थाना पुलिस ने मौके पर पहुंचकर शव का पंचनामा भरकर शव को पोस्टमार्टम के लिए भेज दिया है। घटना से मृतक के घर में कोहराम मचा हुआ है।

सार-संक्षेप

सपा ने फतेहपुर से नरेश उत्तम को बनाया उम्मीदवार

लखनऊ। समाजावादी पार्टी ने जिन तीन सीटों पर मंगलवार तक अपने प्रत्याशी नहीं उतारे थे उनमें से एक पर बुधवार को पार्टी प्रदेश अध्यक्ष नरेश उत्तर पटेल को उतार दिया गया है। पार्टी ने कैसरगंज, फतेहपुर और राबर्ट्सगंज के लिए उम्मीदवार घोषित नहीं किए थे लेकिन इनमें से फतेहपुर सीट के लिए नरेश उत्तम पटेल का नाम सामने कर दिया, वह गुरुवार को नामांकन भी दाखिल करेंगे। वहीं, कैसरगंज और राबर्ट्सगंज का प्रत्याशी घोषित करने से पहले सपा को संभवत: एनडीए उम्मीदवारों के नाम सामने आने का इंतजार है। हालांकि कैसरगंज से सपा की ओर से पूर्व विधायक बैजनाथ दूबे और विनोद कुमार शुक्ल नामांकन पत्र खरीद चुके हैं। चर्चा यह भी है कि अगर भाजपा से मोजूदा सांसद ब्रजभूषण शरण सिंह का टिकट कटता है तो उन्हें सपा अपना टिकट दे सकती है।

साहब लाल बने विशेष आमंत्रित सदस्य

चित्रकूट। रामनगर ब्लाक के इटवा गांव निवासी साहब लाल द्विवेदी को समाजवादी पार्टी की राज्य कार्यकारिणी में विशेष आमंत्रित सदस्य मनोनीत किया गया है। उनका मनोनयन प्रदेश अध्यक्ष नरेश उत्तम पटेल ने राष्ट्रीय अध्यक्ष की स्वीकृति के बाद किया है। इस मनोनयन पर प्रदेश कार्यकारिणी सदस्य अनुज सिंह यादव, गौरीशंकर मिश्रा, अमृतलाल गुप्ता, रोहित यादव, दिनेश विश्वकर्मा, अरशद खान, लालबहादुर निषाद, समीर विश्वकर्मा, अनूप यादव, गौतम वर्मा, बब्बू निषाद आदि ने खुशी जताई है।

भागवत कथा का समापन

चित्रकूट। श्रीमद्भागवत सप्ताह ज्ञान यज्ञ का बुधवार को समापन हो गया। भागवत पीठ संस्थापक आचार्य नवलेश ने बताया कि गुरु महिमा का बखान किया। कहा कि गुरु लीला की महिमा जो कान नहीं सुन सकते, वे सचमुच बहरे हैं। जिसने अपनी निंदा सह ली तो उसने सारे जगत पर विजय प्राप्त कर ली। कथावाचक ने भिक्षा से अन्न, धन प्राप्त कर दृष्टिबाधित सूरी माता को भागवत कथा सुनाई। प्रसाद आरती के साथ कथा का समापन हुआ।

सात लोग शांति भंग में गिरफ्तार

सुमेरपुर (हमीरपुर)। पुलिस ने अलग-अलग स्थानों से सात लोगों को शांतिभंग में गिरफ्तार कर के न्यायालय भेजा है। थानाध्यक्ष राकेश कुमार ने बताया कि अलग-अलग जगहों से रतन कुंडौरा, राजू चांद थोक, संजय पाल नई बस्ती, विक्रम सविता, शीतू सविता, दीपक काशीराम कॉलोनी, संदीप निवासी चांद थोक को शांतिभंग के आरोप में गिरफ्तार कर के न्यायालय भेजा गया है। गिरफ्तार करने वालों में एस आई राजवीर सिंह, वकील अहमद, विजय बहादुर, कांस्टेबल शिवम तिवारी, अभिषेक कुमार आदि पुलिसकर्मी शामिल रहे।

आम रास्ते पर गेट लगाने को लेकर हुआ विवाद

राठ (हमीरपुर)। कोतवाली क्षेत्र के सरसई गांव निवासी रिंकू पुत्र गयाप्रसाद ने तहरीर देकर बताया कि वह अपने मकान का निर्माण कार्य करवा रहा था। बताया कि इसी दौरान आम रास्ते में जब वह अपना गेट लगवाने लगा तो उसके पड़ोस में रहने वाले अल्लू पाल, रामपाल, सुरेश पाल, दीपू पाल उसके घर के दरवाजे पर आए और गेट लगवाने को लेकर गाली गलौज करने लगे। बताया कि जब उन्होंने गाली गलौज करने का विरोध किया तो सभी आरोपियों ने मकान का निर्माण कर रहे कारीगर शिव भगवान को मारने पीटने लगे। जब मैंने विरोध किया तो आरोपियों ने मारना पीटना शुरू कर दिया। आवाज सुन उसका छोटा भाई कृष्णकांत और पिता गया प्रसाद बचाने के लिए दौड़े तो आरोपियों ने उन्हें भी पीटा। आरोपियों ने जान से मारने की धमकी देते हुए भाग गए। कोतवाल उमेश कुमार ने बताया घटना की जांच करा कार्रवाई की जा रही है।

सपा के गढ़ में पांच मई को आएंगे पीएम मोदी

इटावा। लोकसभा चुनाव में भाजपा के चुनाव प्रचार को गति देने के लिए प्रधानमंत्री नरेंद्र मोदी 5 मई को इटावा में विशाल चुनावी जनसभा को संबोधित करने आ रहे है। रैली के लिए बुंदेलखंड एक्सप्रेस के नजदीक ककराही गांव के आसपास का स्थल चयनित किए जाने की तैयारी चल रही है। यहां से वे इटावा, कन्नौज, फरूखाबाद और मैनपुरी समेत आसपास की लोकसभा सीटों पर चुनावी समीकरण साधेंगे। यह क्षेत्र समाजवादी पार्टी के गढ़ के रूप में जाना जाता है। सपा सुप्रीमो अखिलेश यादव स्वंय कन्नौज से एवं उनकी पत्नी डिंपल यादव मैनपुरी संसदीय क्षेत्र से चुनाव मैदान में हैं। ऐसे में सपा के गढ़ में चुनावी चुनौती देने के लिए पीएम मोदी की यह रैली काफी महत्वपूर्णमानी जा रही है। भाजपाइयों में इस रैली को लेकर जबरदस्त उत्साह देखा जा रहा है। भाजपा जिला अध्यक्ष संजीव राजपूत ने बताया कि 5 मई की चुनावी जनसभा का कार्यक्रम आया है। इसकी तैयारियां शुरू कर दी गई हैं। स्थल चयन को अंतिम रूप दिया जा रहा है।

भीषण आग से किसानों को नुकसान

चकरनगर, इटावा। ग्राम तेजपुरा में अज्ञात कारणों से भीषण आग लग गई। दमकल टीम ने घंटों कड़ी मशक्कत कर आग पर काबू पाया ।किसान ब्रजभान सिंह का दो बीघा खेत में खड़ी बेझर की फसल राख में तबदील हो गई। इसके अलावा गजेंद्र सिंह का लगभग 30 क्विंटल भूसा राख हो गया ।तहसीलदार विष्णुदत्त मिश्र के अलावा राजस्व टीम से कानूनगो बलवीर सिंह तथा लेखपाल लक्ष्मी शंकर के साथ पहुंचे।

फायरिंग कर दहशत फैलाने वाला गिरफ्तार

जसवंतनगर। दो दिन पहले सरे बाजार बाइक सवारों ने फायरिंग करके दहशत फैला दी थी। पुलिस आतिशबाजी के पटाखे चलने की बात कह रही थी। अफसरों ने मौके पर जायजा लेकर कार्रवाई के कड़े निर्देश दिए तो प्रमुख आरोपी को तमंचा व कारतूस सहित पकड़ लिया ।उसके फरार साथियों की तलाश की जा रही है। नगर में सिटी प्लाजा पर बाइक सवारों ने बीते सोमवार की शाम एक दुकान पर कहासुनी के बाद फायर करके बाइक से फरार हो गए थे। थाना पुलिस मामले को नकार रही थी लेकिन एसएसपी संजय वर्मा ने एसपी सिटी अभयनाथ त्रिपाठी से जांच कराई तो असलियत सामने आ गई। इसके तहत उक्त प्लाजा में काम करने वाले मोहल्ला लधुपुरा के रितिक कुमार ने गांव धनुआ के रवि शाक्य व तीन अज्ञात लोगों के खिलाफ रिपोर्ट दर्ज कराई गई। सीओ जसवंतनगर विवेक जावला ने बताया थाना प्रभारी कपिल दुबे ने फोर्स के साथ बुधवार सुबह साढ़े पांच बजे यमुना बाग अंडरपास पर घेराबंदी कर रवि शाक्य को पकड़ लिया। उसके पास से तमंचा कारतूस बरामद हुए।

ग्रामीणों को शत-प्रतिशत मतदान करने के लिए किया गया प्रेरित

कार्यालय संवाददाता, बांदा

मतदाता जागरुकता रैली निकालते बच्चे व शिक्षक। अमृत विचार

अमृत विचार। लोकसभा चुनाव को लेकर सभी सियासी दलों के साथ ही प्रशासनिक तैयारियां तेज हो गई हैं। भीषण गर्मी को देखते हुए प्रशासन ने मतदान प्रतिशत बढ़ाने की कवायदें तेज कर दी हैं। इसी कड़ी में सदर तहसील क्षेत्र के पूर्व माध्यमिक विद्यालय जारी के छात्र-छात्राओं और शिक्षक-शिक्षिकाओं ने जागरूकता रैली निकाल कर लोगों को शत-प्रतिशत मतदान को प्रेरित किया।

निर्वाचन आयोग के निर्देश पर लोकसभा चुनाव में मतदान प्रतिशत बढ़ाने पर प्रशासन काफी जोर दे रहा है। अधिक से अधिक मतदान कराए जाने के उद्देश्य से बुधवार को बड़ोखर खुर्द ब्लाक अंतर्गत पूर्व माध्यमिक विद्यालय जारी भाग-एक की प्रधानाध्यापिका साधना निगम की अगुवाई में छात्र-छात्राओं और शिक्षक-शिक्षिकाओं ने मतदाता जागरूकता रैली निकाली। गांव के मार्गो का भ्रमण करते हुए लोगों को शत-प्रतिशत मतदान के लिए प्रेरित किया। मतदाताओं को 20 मई को बूथों में जाकर अधिक से अधिक मतदान करने का आह्वान किया।

भागवत कथा श्रवण करने उमड़े श्रद्धालु

कुठौंद जालौन। ग्राम जसुआपुर में चल रहे श्रीमद् भागवत कथा सप्ताह ज्ञान यज्ञ में कथा वाचक पंडित सुबोधानंद महाराज के द्वारा श्रीराम जन्म की कथा का भक्तों ने रसपान किया। कथा सुनने के लिए बड़ी संख्या में श्रद्धालु उमड़े। इस दौरान कथावाचक पंडित सुबोधानंद महाराज का कार्यक्रम के आयोजक सुनील मिश्रा एवं भारतीय जनता पार्टी के युवा नेता कानपुर बुंदेलखंड के क्षेत्रिय मंत्री आशीष चतुर्वेदी, भाजपा के युवा नेता आयुष चतुर्वेदी उर्फ बेटू, कुठौंद प्रधान नरेंद्र महंत आदि ने पंडित सुबोधानंद महाराज का माला पहनाकर स्वागत किया। कथा का श्रवण करने बड़ी संख्या में साधु-संत भी आए। कथा के प्रसंगों को सुनकर श्रोता भाव-विभोर हो गए।

सड़क हादसों में एक महिला सहित पांच लोग घायल

संवाददाता, मौदहा (हमीरपुर)

अमृत विचार। क्षेत्र में हुई अलग-अलग घटनाओं में एक महिला सहित पांच गंभीर रूप से घायल हो गए। सभी घायलों को गंभीर अवस्था में परिजन एवं राहगीरों की मदद से कस्बे के सरकारी अस्पताल में भर्ती कराया गया। प्राप्त जानकारी के अनुसार मंगलवार की रात कस्बा के मराठीपुरा निवासी पुष्पेंद्र सिंह (32) पुत्र अरुण सिंह अज्ञात कारणों से घर में रखा जहरीला पदार्थ (सल्फास) खा लिया। तबीयत बिगड़ने पर परिजनों ने आनन-फानन कस्बे के सामुदायिक स्वास्थ्य केंद्र में भर्ती कराया। प्राथमिक इलाज के बाद हालत में सुधार न होने पर चिकित्सकों ने सदर अस्पताल रेफर कर दिया। दूसरी घटना में भुलसी निवासी गनेशा (18) पुत्र चंगू बाइक से कल्ली पत्नी भुरा के साथ सिसोलर जा रहे थे। तभी खादरा डेरा के पास बाइक का संतुलन बिगड़ जाने पर दोनों बाइक सवार सड़क पर गिर घायल हो गए। दोनों घायलों को लहूलुहान हालत में कस्बे के सरकारी अस्पताल में भर्ती कराया गया। तीसरी घटना में अतुल गुप्ता (27) व उसका भाई छोटू गुप्ता (22) पुत्रगण आसाराम दोनों बाइक में सवार होकर बड़े चौराहा की ओर जा रहे थे। बाइक स्लिप हो जाने से सड़क पर घायल हो गए। लहूलुहान हालत में दोनों घायलों को राहगीरों की मदद से कस्बे के सरकारी अस्पताल में भर्ती कराया।

कार्यक्रम कवि सत्येंद्र खरे की पुण्य स्मृति में सरस काव्य गोष्ठी संपन्न हुई

कैसे भरेंगे जख्म दिलों के, जब दिल मिलते ...

कार्यालय संवाददाता, हमीरपुर

सरस काव्य गोष्ठी में मौजूद कवि। अमृत विचार

- विश्व श्रमिक दिवस पर कवियों ने श्रमिकों को समर्पित कीं रचनाएं

अमृत विचार। कवि सत्येंद्र खरे की पुण्यतिथि पर एवं विश्व श्रमिक दिवस में आयोजक विष्णु खरे के आवास पर सरस काव्य गोष्ठी संपन्न हुई। गोष्ठी की अध्यक्षता वरिष्ठ कवि नारायण प्रसाद रसिक ने की। संचालन कैलाश सोनी ने किया। मुख्य अतिथि हरिराम गुप्त निरपेक्ष एवं विशिष्ट अतिथि गणेश सिंह विद्यार्थी रहे।

मां सरस्वती एवं अन्य देवी देवताओं के विधिवत पूजन अर्चन व वंदना के साथ काव्य गोष्ठी का प्रारम्भ हुआ। गोष्ठी की अध्यक्षता कर रहे वरिष्ठ कवि नारायण प्रसाद रसिक ने पढ़ा 'कैसे मिटेंगे फासले, जब दो कदम चलते नहीं, कैसे भरेंगे जख्म दिल के, दिल से दिल मिलते नहीं। हास्य कवि दिनेश दुबे ने पढ़ा 'चाहे एक नेत्र का हो, सांसद अपने क्षेत्र का हो'। पुष्पेंद्र गुप्त ने पढ़ा 'ऐ सुख तू कहां मिलता है...।' प्रेमपाल द्विवेदी ने पढ़ा 'आओ हम मतदान करें, सही चिन्ह पहचान करें, हिंदू मुस्लिम सिख ईसाई, सभी लोग मतदान करें'। अवधेश साहू बेचैन ने पढ़ा 'ईमानदारी बिक रही है, दौलत के बाजारों में, बेईमानी पल रही है, रातों के अंधियारों में'। आचार्य देवनारायण सोनी ने पढ़ा 'जहां भी जाना अपनी छाप छोड़ आना, हर कोई गाये तुम्हारा ही तराना'। विशिष्ट अतिथि गणेश सिंह विद्यार्थी ने विश्व श्रमिक दिवस पर पढ़ा 'सिद्धि स्वयं मिलती है उनको, जो होते कर्मठ संन्यासी, समय साथ देता है उनका, जो होते श्रम के अभ्यासी', संचालन कर रहे कैलाश प्रसाद सोनी मृदुल ने पढ़ा 'रत्न गर्भा यह मही हमारी खेतिहर देव समान है, अतुलनीय उसकी श्रम निष्ठा, धरती का भगवान है'। मुख्य अतिथि हरीराम गुप्त निरपेक्ष ने पढ़ा 'हम श्रमजीवी सेवकजन हैं नहीं मान सत्कार मांगते। डॉ.जीके द्विवेदी ने पढ़ा 'धरती के आंगन में कितनों का जीवन पलता है, कहता है विज्ञान यही तो जैव विविधता है'। इसके साथ ही सलीम मोहम्मद, बाल कवि अविरल खरे ने भी अपनी रचनाएं पढ़ी। इस अवसर पर अध्यापक राकेश मोहन तिवारी, महेंद्र कुमार खरे, विष्णु खरे, प्रेमा खरे, सत्य प्रकाश मिश्र, प्रमोद कुमार खरे, वंदना खरे, अलका खरे, आभा, रीता खरे, द्रोपती, कमलेश खरे आदि लोग सुधी श्रोता के रूप में उपस्थित रहे।

दिनदहाड़े महिला के साथ हुई टप्पेबाजी

कार्यालय संवाददाता, हमीरपुर

- महिला ने सदर कोतवाली में दी तहरीर

अमृत विचार। सदर कोतवाली के परेड कालोनी निवासी आशा ने बताया कि उसके पति रमेश लखनऊ में पीएसी में फॉलोअर्स के पद पर तैनात हैं। पीड़िता ने बताया कि बुधवार की सुबह वह चौरा देवी मंदिर से पूजा करके वापस घर लौट रही थी। तभी जजी तिराहे के पास एक युवक मिला और एक डॉक्टर का नाम पूछने लगा। जब उसने जानकारी न होने की बात बताई तो उसे अपनी बातों में फंसाते हुए भविष्य में राहु केतु की चाल खराब होने की बात कहने लगे। इसी बीच एक युवक वहां से गुजरा। जिसे उसने रोका और उसका भी भविष्य बताने लगा। इसी बीच उसने महिला के गले में पड़ा मंगलसूत्र और कान में पहनी बाली उतराकर पूजा वाली डोलची में रखवा दी और डोलची दूसरे युवक को देते हुए महिला से आंख बंद कर मंदिर की तरफ जाने को कहा। युवक के बताने पर महिला आंख बंद कर मंदिर की तरफ चल पड़ी और इसी बीच दोनों युवक उसके जेवरात लेकर फरार हो गए। महिला ने जब पीछे पलटकर देखा तो दोनों लापता था। जिस पर महिला चिल्लाई और रोने लगी। सूचना पर पहुंची पुलिस ने मामले की जांच पड़ताल की। महिला ने बताया कि युवक खुद को हरिद्वार का निवासी बता रहा था। कोतवाल अनूप कुमार सिंह ने बताया कि पीड़िता की तहरीर पर टप्पेबाजी का मुकदमा दर्ज करते हुए आरोपियों की तलाश शुरू कर दी है।

मतदाताओं को प्रेरित करेगी 'बुलावा टोली'

जिला निर्वाचन अधिकारी राजेश कुमार पांडेय ने मतदाता जागरुकता गतिविधियों को और गति देने के दिए निर्देश

कार्यालय संवाददाता, उरई (जालौन)

अमृत विचार। जिला निर्वाचन अधिकारी राजेश कुमार पांडेय ने मतदाता जागरुकता संबंधी गतिविधियों को और गति प्रदान किये जाने के लिए कलेक्ट्रेट सभागार में स्वीप के नोडल अधिकारी और अन्य संबंधित अधिकारियों के साथ मतदान प्रतिशत बढ़ाये जाने के संबंध में बैठक कर आवश्यक दिशा निर्देश दिए।

उन्होंने कहा कि मतदान केन्द्रों पर जहां तक मतदाताओं की कतार हो, वहां तक छाया की व्यवस्था सुनिश्चित रहे। मतदान प्रभावित न हो इसके लिए मतदान केन्द्रों पर निर्बाध विद्युत आपूर्ति रहे। उन्होंने कहा कि मतदाताओं के साथ अच्छा व्यवहार करते हुए मतदान करने में उनकी सहायता की जाए। मतदाताओं को मतदान करने के लिए इधर-उधर भटकना न पडे.

स्वीप कार्यक्रम की बैठक करते जिला निर्वाचन अधिकारी राजेश कुमार पांडेय।

इसके लिए प्रत्येक मतदान केन्द्र पर मतदेय स्थल की जानकारी के लिए साइनेज के साथ मतदान केन्द्र पर आवश्यक व्यवस्थाएं की जाएं। मतदान केंद्रों पर शुद्ध पीने का पानी और शौचालय की व्यवस्था भी की जाए। उन्होंने कहा कि मतदाता पर्ची का शत-प्रतिशत वितरण सुनिश्चित किया जाए। मतदाताओं एवं मतदान कार्मिकों को लू से बचाने के लिए आवश्यक प्रबन्ध किए जाएं। उन्होंने कहा कि मतदान केन्द्रों पर की जा रही मूलभूत सुविधाओं का व्यापक प्रचार-प्रसार किया जाये। मतदान स्थलों के रिक्त कमरों का यथासम्भव मतदाता वेटिंग एरिया के लिए उपयोग किया जा सकता है। स्थानीय केबल टीवी चैनलों का प्रभावी प्रयोग करते हुए मतदाताओं को जागरूक किया जाये।

जिला निर्वाचन अधिकारी ने कहा कि लोकतंत्र के पर्व को उत्सव के रूप में मनाया जाये, जिससे प्रत्येक मतदाता को मतदान करने के बाद गर्व की अनुभूति हो सके। इसके लिए जनपद में विभिन्न गैर राजनीतिक और सामाजिक संगठनों जैसे व्यापार, चिकित्सक, वकील, औद्योगिक संगठनों, रोटरी क्लब, लायन्स क्लब, आदि के साथ बैठकें की जाएं और उनका सक्रिय सहयोग लिया जाए।

इन संगठनों को मतदान जागरुकता रैली निकालने और प्रचार-प्रसार के विभिन्न माध्यमों से गैर-राजनीतिक संदेश प्रसारित करने की जिम्मेदारी दी जाए। कहा कि अधिकारियों को विभिन्न प्रशासनिक विभागों के साथ समन्वय करके और 'बुलावा टोली' के माध्यम से मतदाताओं को घर से निकलने के लिए प्रेरित किया जाय। इस टोली में आशा, आँगनबाड़ी कार्यकर्ता, एएनएम, रोजगार सेवक, शिक्षा मित्र जैसे कर्मचारियों को भी शामिल किया जाए, साथ ही मुख्य चिकित्सा अधिकारी, जिला पंचायत राज अधिकारी, कार्यक्रम अधिकारी, समस्त खंड विकास अधिकारी मतदाता जागरूकता कार्यक्रम के तहत प्रत्येक ग्राम पंचायत में चौपाल कार्यक्रम सुबह और शाम को अनिवार्य रूप से करायें।

इसके अलावा जनपद के औद्योगिक क्षेत्रों और व्यापारिक संगठनों के साथ समन्वय करके मतदाताओं को मतदान में सहभागिता सुनिश्चित की जाए। इस अवसर पर मुख्य विकास अधिकारी शिवाकांत द्विवेदी, अपर जिलाधिकारी न्यायिक जुबेर बेग, उप जिलाधिकारी अतिरिक्त केके सिंह, जिला पंचायत राज अधिकारी राम अयोध्या प्रशाद, जिला विद्यालय निरीक्षक राज कुमार पंडित सहित आदि अधिकारी मौजूद रहे।

गाली-गलौज कर मारपीट, मामला दर्ज

जालौन। पुरानी रंजिश के चलते गाली-गलौज तथा मारपीट किए जाने की शिकायत पीड़िता ने कोतवाली में की। पुलिस ने पीड़िता की तहरीर पर आरोपी के खिलाफ मामला दर्ज किया। मोहल्ला चूरखी बाल निवासी राबिया ने कोतवाली में तहरीर देते हुए बताया कि उसके मोहल्ले के ही राजन पुत्र सागर ने पुरानी रंजिश के चलते बुधवार को सुबह गाली गलौज शुरू कर दी, जब उन्हें गाली देने से मना किया तो मारपीट कर दी पुलिस ने पीड़िता की शिकायत पर आरोपी के खिलाफ मामला दर्ज किया।

बाजार से युवती गायब

जालौन। मंगलवार को जालौन कपड़ा खरीदने आई एक 19 वर्षीय युवती बाजार से गायब हो गई। जब वह देर शाम तक घर नहीं पहुंची तो उसकी तलाश की गई। नाते-रिश्तेदारों के यहां खोजा लेकिन कहीं पता नहीं चला। पुलिस ने पिता की तहरीर पर गुमशुदगी दर्ज की है।

कंट्रोल रूम से हो रही गौशालाओं की निगरानी

कार्यालय संवाददाता, उरई (जालौन)

- मंडलायुक्त व डीआईजी ने किया निरीक्षण, दिए निर्देश

अमृत विचार। मंडलायुक्त विमल कुमार दुवे, उप महानिरीक्षक कलानिधि नैथानी ने कलेक्ट्रेट परिसर में संरक्षित गोशाला की बेहतर निगरानी के लिए बनाए गए कंट्रोल रूम का निरीक्षण किया। मंडलायुक्त ने गोवंशों की ऑनलाइन सीसीटीवी निगरानी की सराहना की। जिलाधिकारी राजेश कुमार पांडेय ने बताया कि समस्त्र गौशालाओं व अस्थायी गो आश्रय स्थलों में भूसा घर व मुख्य द्वार पर सीसीटीवी कैमरा लगवाया गया, साथ ही इसकी मॉनिटरिंग के लिए कलेक्ट्रेट में कंट्रोल रूम बनाया गया। कंट्रोल रूम से 24 घंटे कर्मचारियों द्वारा गौशालाओं की विशेष निगरानी की जा रही है। निराश्रित गोवंशों के रख-रखाव के लिए जनपद में करीब 407 गौशालाएं व अस्थायी गो आश्रय स्थल है, इनमें लगभग 40 हजार गाय व नंदी रहते हैं, गौशाला में पर्याप्त मात्रा में भूसा और हरे चारे की व्यवस्था जिला प्रशासन करता है, ताकि कोई भी पशु भूख-प्यास से बेचैन होकर सड़कों पर न भटके। गौशाला में गोवंशों की बेहतर देख-रेख की जा रही है, गौशाला में जो गाय बीमार हो जाती हैं उनकी देखभाल के लिए पशु चिकित्सा अधिकारी पहुंचते हैं। लगातार पुलिस व प्रशासनिक अधिकारी गौशालाओं का निरीक्षण करते रहते हैं। सड़कों व किसानो के खेतों पर निराश्रित गोवंश न दिखें, इसके लिए 407 गौशाला व अस्थायी गौ आश्रय स्थलों में नोडल अधिकारी तैनात करने के बाद, गौशालाओं में संरक्षित गोवंशों के लिए विशेष निगरानी की व्यवस्था की है।

ओवरलोड, अवैध खनन पर कार्रवाई, 23 वाहन सीज

कार्यालय संवाददाता, कालपी (जालौन)

अमृत विचार। बीती रात ओवरलोड तथा अवैध खनन के खिलाफ प्रशासन द्वारा संयुक्त चेकिंग अभियान चलाकर बड़ी कार्रवाई की गई। उपजिलाधिकारी हेमंत पटेल के नेतृत्व में संयुक्त टीम द्वारा कालपी हाईवे में चेकिंग करके ओवरलोड तथा अवैध खनन से भरे 23 वाहनों को पकड़कर सीज कर दिया गया। टीम की इस कार्रवाई से अवैध खनन करने वाले वाहन ऑपरेटरों में हड़कम्प मच गया।

उपजिलाधिकारी हेमंत पटेल, क्षेत्राधिकारी डॉ. देवेंद्र कुमार पचौरी, सहायक प्रवर्तन अधिकारी राजेश कुमार, एसएसआई राजेश कुमार, ज्ञान भारती चौकी इंचार्ज जितेंद्र सिंह सहित विभागीय कर्मचारियों ने कालपी, जोल्हूपुर मोड, उसरगांव सहित राष्ट्रीय

चेकिंग करता निगरानी दल। अमृत विचार

- एसडीएम, सीओ, एआरटीओ की संयुक्त टीम ने की चेकिंग

राजमार्ग से गुजरने वाले वाहनों की चेकिंग की। इस दौरान ओवरलोड 10 तथा बिना रॉयल्टी एमएम प्रपत्र-11 के 13 बालू से लदे ट्रक को चेकिंग के दौरान टीम ने पकड़ लिया।

टीम ने सभी ओवरलोड तथा अवैध खनन से भरे वाहनों को सीज करके गल्ला मंडी परिसर में पुलिस अभिरक्षा में खड़ा करा दिया। समझा जाता है कि सभी पकड़े गए वाहनों की चालानी रिपोर्ट उपजिलाधिकारी कार्यालय से परिवहन विभाग, वाणिज्य कर विभाग, खनिज विभाग को भेजी जा रही हैं। जिनसे लाखों रुपये समन तथा जुर्माना वसूलने की कार्रवाई की जाएगी। उपजिलाधिकारी हेमंत पटेल ने बताया कि चेकिंग अभियान निरंतर चलता रहेगा। अवैध खनन को किसी भी सूरत में बर्दाश्त नहीं किया जाएगा। अवैध खनन तथा ओवरलोड पर प्रशासन आगे भी कार्रवाई करेगा।

अभियान चलाकर रहे कार्रवाई

क्षेत्र में अवैध खनन की लगातार शिकायतें मिलने पर प्रशासन ने कार्रवाई के लिए एक संयुक्त टीम बनाकर अभियान चलाया है। इसके तहत टीम हाईवे सहित अन्य क्षेत्रों में चेकिंग कर ओवरलोड वाहनों की जांच कर रही है। बताया जाता है कि टीम अवैध खनन के बारे में भी जानकारी जुटाकर कार्रवाई करेगी। अधिकारियों ने बताया कि क्षेत्र में अवैध खनन व ओवरलोड रोकने के लिए यह अभियान लगातार चलता रहेगा।

चार दिन से पति गायब, यमुना में कूदी पत्नी

जालौन। बुधवार दोपहर को पुराने यमुना पुल से एक महिला ने यमुना में छलांग लगा दी। इस दौरान मछुआरों ने उसे बचाकर पुलिस को सौंप दिया। जानकारी के अनुसार मडैया पुखरायां, जिला कानपुर देहात निवासी एक महिला ने पुराने यमुना पुल से छलांग लगा दी।

लेकिन यमुना में पहले से ही मछुआरे मौजूद थे, जिन्होंने महिला को डूबने से पहले ही पानी से बाहर निकाल कर पुलिस को सूचित कर दिया। महिला के पुल से कूदने की सूचना पर मौके पर पहुंची पुलिस ने महिला को सीएचसी में दाखिल भर्ती करवाया है। पूछताछ में महिला ने बताया कि बिगत 4 दिन से उसका पति गायब है, जिससे परेशान होकर आत्महत्या करना चाह रही थी, लेनिक उसे बचा लिया गया।

पंचायत में किसानों ने उठाई समस्याएं

संवाददाता कालपी (जालौन)

अमृत विचार। भारतीय किसान यूनियन के कार्यकर्ताओं की मासिक पंचायत प्रगतिशील किसान सत्येन्द्र सिंह चौहान की अध्यक्षता में बुधवार को संपन्न हुई। पंचायत में किसानों के द्वारा समस्याएं उठाते हुए समाधान करने की मांग उठाई गई। किसानों ने 6 सूत्रीय मांगों का ज्ञापन उपजिलाधिकारी हेमंत पटेल को सौंपकर समाधान करने की मांग उठाई। सत्येन्द्र सिंह चौहान के कृषि फार्म में आयोजित भारतीय किसान यूनियन के कार्यकर्ताओं की मासिक पंचायत में संगठन के तहसील अध्यक्ष अजय सिंह राजू मलथूआ ने कहा कि किसानों की समस्याओं का समय पर निदान नहीं किया जाता। फलस्वरुप किसान परेशान रहता है। प्रतिनिधि मंडल ने तहसील कालपी में पहुंचकर उपजिलाधिकारी हेमंत पटेल को ज्ञापन देते हुए अवगत कराया कि

एसडीएम को ज्ञापन सौंपते किसान। अमृत विचार

- एसडीएम हेमंत पटेल को मांगों से संबंधित ज्ञापन सौंपा

कालपी तहसील के ग्रामों में 2-3 मार्च को बेमौसम बरसात तथा ओलावृष्टि से फसलों को नुकसान हुआ है, प्रभावित किसानों को राहत राशि दिलाई जाए। नलकूपों का संचालन कराकर तालाब तथा पोखर भरें जायें ताकि जानवरों के पानी की समस्या खत्म हो। अन्ना जानवरों की समस्यायों का निदान करने के लिए प्रशासन के द्वारा ठोस कदम उठाए जाएं। ग्रामीण क्षेत्र में पेयजल की समस्या के निदान के लिए खराब हैंडपंपों को सुधारा जाए तथा रिबोर कराया जाए। इस मौके पर, वीर सिह, चंद्रपाल गुर्जर, जयराम कुशवाहा, श्याम बाबू पाल, विश्वनाथ सिंह, जितेंद्र सिंह, महेश रायकवार सहित भारतीय किसान यूनियन के कार्यकर्ता उपस्थित रहे।

तीन बीघा गेहूं की फसल जली

जालौन। अज्ञात कारणों से खेत में आग लगने से किसान की तीन बीघा गेहूं की फसल जलकर राख हो गई। किसान की सूचना पर पहुंची दमकल ने आग पर काबू पाया।

लहचूरा के राम खिलौने साहू ने जानकारी देते हुए बताया कि उसकी तीन बीघा की गेहूं की फसल पककर तैयार थी, बस उसकी कटाई होनी थी तभी मंगलवार रात करीब 11 बजे उन्हें सूचना मिली कि उनके खेत में आग लगी हुई है।

उन्होंने वहां जाकर देखा तथा दमकल को सूचना दी जब तक दमकल खेत पर पहुंचती तब तक उसकी तीन बीघा गेहूं की फसल जलकर नष्ट हो गई।इसी तरह कोच रोड पर लहचुरा के आगे मजार के पास गेहूं के डंठल में आग लग गई, जिससे किसान को फूसे का नुकसान हो गया।

गर्मी का प्रकोप, डायरिया के बढ़े मरीज

कार्यालय संवाददाता, कालपी (जालौन)

अमृत विचार। भीषण गर्मी का प्रकोप बढ़ने के साथ ही डायरिया रोग से पीड़ित मरीजों की तादाद तेजी से बढ़ती जा रही हैं। सीएचसी तथा निजी अस्पतालों में उल्टी-दस्त के पीड़ित मरीजों को भर्ती कराकर उपचार किया जा रहा है। चिकित्सक डॉ. शेख शहरयार ने उपचार के अलावा भीषण गर्मी से बचाव के लिए सतर्कता बरतने की नसीहत दी है।

चिकित्साधिकारी डॉ. शेख शहरयार ने बताया कि इमरजेंसी में रात में ड्यूटी के दौरान उल्टी-दस्त के मरीजों का आने जाने का सिलसिला लगा रहा। सभी मरीजों को भर्ती करके उपचार किया गया, किसी भी मरीज को रेफर करने की जरूरत नहीं पड़ी। सीएचसी में डायरिया, उल्टी-दस्त से पीड़ित 18 से अधिक मरीजों को भर्ती कर उपचार किया गया।

मरीज की जांच करते चिकित्सक। अमृत विचार

चिकित्सकों ने डायरिया से बचने के उपाय बताए

कालपी : सीएचसी में मौजूद चिकित्सक डॉ. गोपाल द्विवेदी ने बताया कि भीषण गर्मी के कारण शरीर में पानी की कमी होने लगती है। चेहरा लाल तथा गर्म हो जाता है, मरीजों का बदन गर्म होने लगता है तथा उल्टी दस्त के लक्षण उत्पन्न हो जाते हैं। उन्होंने कहा कि धूप में कम निकलें तथा ताजा भोजन व पानी ग्रहण करें। चिकित्साधीक्षक डॉ. दिनेश गुप्ता ने बताया कि डायरिया के मरीजों के लिए सीएचसी में एक अलग वार्ड स्थापित करके आधा दर्जन पलंग की व्यवस्था की है, दवाइयां एवं पर्याप्त सुविधाएं उपलब्ध हैं।

योजनाओं की जानकारी लें और दूसरों को दें

कार्यालय संवाददाता उरई (जालौन)

अमृत विचार। मजदूर दिवस के अवसर पर अदल सराय स्थित मां गायत्री विद्या मंदिर उच्चतर माध्यमिक विद्यालय कालपी में नायब तहसीलदार कालपी चंद्र मोहन शुक्ला की अध्यक्षता में विधिक साक्षरता शिविर का आयोजन किया गया। इसमें स्कूल के बच्चों, अध्यापकों और अभिभावकों एवं शहर के प्रबुद्ध नागरिकों ने बढ़ चढ़कर हिस्सा लिया। शिविर का संचालन पीएलवी कमलेश सैनी ने किया। इस मौके पर कार्यक्रम की अध्यक्षता करते हुए नायब तहसीलदार चंद्र मोहन शुक्ला ने कहा कि लोग इन अयोजनों का सही लाभ लेने के लिए वक्ताओं की बात को ध्यान पूर्वक सुने और जन कल्याण हेतु लाभकारी योजनाओं का लाभ लेने के लिए पात्रता को जानें, जिससे आप स्वयं और अपने से जुड़े जरूरतमंद व्यक्ति

विधिक साक्षरता शिविर में मौजूद अतिथि। अमृत विचार

को लाभ पहुंचाएं। उन्होंने कहा कि कानून की सही जानकारी होने पर आपको कोई वेवकूफ नहीं बना पाएगा। मजदूर दिवस के अवसर पर श्रमिकों के लिए चलाई जा रही जनकल्याणकारी योजनाओं का लाभ कैसे मिले, श्रमिकों के बच्चों को कैसे लाभ मिले, सरकारी स्कूल के साथ साथ प्राइवेट स्कूलों में फ्री पढ़ाई कैसे करें। आम आदमी योजनाओं का लाभ कैसे ले इस पर विस्तार से बताया गया। पूर्व उप निरीक्षक राम लखन ने एफआईआर और एनसीआर में अंतर बताया और बहुत सारी जानकारियां दी। इससे पूर्व डॉ. सुनील सचान पशुपालन विभाग ने अपने विभाग की जानकारी दी। उन्होंने ने कहा कि उनके पास गौशाला में गर्भवती गायें हैं यदि कोई पालने का इच्छुक हो तो पाल सकता

- कालपी में आयोजित हुआ विधिक साक्षरता शिविर

है, उसे प्रतिदिन के हिसाब से पचास रुपये मिलेगा। इससे पूर्व समाज कल्याण विभाग से देवेंद्र त्रिवेदी ने अपने विभाग की योजनाओं के बारे में बताया। इसी क्रम में कालपी लेखपाल जितेन्द्र सिंह, लेखपाल संघ के तहसील अध्यक्ष जयवीर सिंह, मां गायत्री विद्या मंदिर के प्रबंधक ओपी सैनी, विद्यालय संस्थापक एससी सैनी आदि ने भी विविध जानकारी उपलब्ध कराई। इस मौके पर मानव कल्याण समाज सेवा संस्थान के प्रबंधक डीसी सैनी ने आये हुए सभी लोगों का आभार प्रकट किया। इस मौके पर विशेष रूप से एड. शशि, एड. अश्वनी, एड. लेखराज, जहीर खान, शबाना, नंदिनी, जोया, सोनम, आलिमा, ममता, पूनम, अंकित, दीक्षा, चंद्र मोहिनी, राधा, हर्ष, आदि के अलावा पीएलवी अरविंद भी मौजूद रहे।

लोस चुनाव | समर्थकों के साथ पहुंचे भाजपा, सपा, बसपा के प्रत्याशी

चार प्रत्याशियों ने दाखिल किए पर्चे

कार्यालय संवाददाता, उरई (जालौन)

अमृत विचार। लोकसभा सामान्य निर्वाचन-2024 के पांचवें चरण में जालौन-गरौठा-भोगनीपुर लोकसभा निर्वाचन क्षेत्रों के लिये 26 अप्रैल 2024 को निर्वाचन की अधिसूचना जारी होने के साथ ही बुधवार को जिला निर्वाचन अधिकारी राजेश कुमार पाण्डेय के न्यायालय कक्ष संख्या 13 में 4 प्रत्याशियों ने नामांकन किया। इसमें राष्ट्रवादी भारत पार्टी के प्रत्याशी ने 1 सेट प्राप्त किया। भारतीय जनता पार्टी के नियुक्त पदाधिकारी ने 1 सेट, समाजवादी पार्टी के प्रत्याशी नारायनदास अहिरवार ने 1 सेट, बहुजन समाज पार्टी के प्रत्याशी सुरेश चन्द्र गौतम ने 1 सेट, अलहिन्द पार्टी के प्रत्याशी ने 2 सेट दाखिल किए। आज राष्ट्रवादी भारत पार्टी के प्रत्याशी बृजबिहारी ने 1 सेट लिया है।

नामांकन जमा कर वापस लौटते सपा प्रत्याशी व अन्य। अमृत विचार

प्रस्तावकों के साथ पहुंचे सपा प्रत्याशी नारायणदास अहिरवार

जालौन-गरौठा व भोगनीपुर लोकसभा सीट से इंडिया गठबंधन सपा प्रत्याशी नारायणदास अहिरवार ने बुधवार को अपने प्रस्तावकों के साथ कलेक्ट्रेट पहुंच कर जिला निर्वाचन अधिकारी राजेश कुमार पांडेय के कक्ष में पहुंच कर नामांकन पत्र दाखिल किया। इस मौके पर सपा प्रत्याशी नारायणदास अहिरवार के साथ में दीपराज गुर्जर सपा जिलाध्यक्ष, पूर्व विधायक प्रतिनिधि कालपी सुरेंद्र सिंह सरसेला, पूर्व जिलाध्यक्ष सपा वीरपाल सिंह यादव दादी, पूर्व मंत्री श्रीराम पाल, पूर्व मंत्री हरीओम उपाध्याय, कांग्रेस कमल दोहरे, पूर्व विधायक शिवराम कुशवाहा सहित अन्य इंडिया गठबंधन के नेतागण मौजूद रहे।

घायल की इलाज के दौरान मौत, मारपीट का आरोप

कार्यालय संवाददाता, कालपी (जालौन)

अमृत विचार। यमुना पट्टी के व्यास मंदिर और जौधर रपटे के बीच सड़क किनारे बीते रविवार को सड़क हादसा हो गया। ग्रामीणों ने मौके पर एक मोटर साइकिल सवार व एक साइकिल सवार को पड़ा देखा तो एम्बुलेंस को दुर्घटना की सूचना दी। एम्बुलेंस मौके पर पहुंची व घायल अवस्था में बाइक सवार को सीएचसी लेकर आई। परन्तु सिर पर गंभीर चोट होने पर उसे अचेतावस्था में रेफर कर दिया गया। जिसके बाद उसे कानपुर के एक अस्पताल में भर्ती कराया गया। मंगलवार को उसने दम तोड़ दिया। मृतक के परिजन मारपीट कर हत्या किए जाने के आरोप लगा रहे हैं। वहीं पुलिस ने गत मंगलवार को दी गयी तहरीर के आधार पर मामला दर्ज कर लिया है। मनोज पांडे पुत्र स्व. रामबाबू पांडे निवासी मिर्जामंडी ने बताया कि मृतक प्रसन्न पाण्डेय उर्फ शानू पुत्र स्व. चन्द्रभान पाण्डेय मेरे चाचा का लड़का था। जो कि गुढाखास में शराब की दुकान में सेल्समैन का कार्य करता था। वहां से वह रविवार को 8.30 बजे अपने घर मुहल्ला मिर्जामण्डी लौट रहा था। ग्राम मदारपुर में व्यास मन्दिर से 100 मीटर पहले अपनी मोटर साइकिल से आ रहा था तथा कालपी की ओर से मुन्ना (वाचर) पुत्र अज्ञात निवासी मुहल्ला हरीगंज कालपी शराब के नशे में अपनी साइकिल से जा रहा था, उसने अपनी साइकिल मोटर साइकिल में लड़ा दी तो प्रसन्न पाण्डेय उर्फ शानू से उसकी कहासुनी हो गयी और मुन्ना ने गाली गलौज किया, फोन करके गांव से 4-5 अज्ञात लोगों ने प्रसन्न को लाठी डंडों से पीटा तथा मोटर साइकिल तोड़ दी।

प्रसन्न पांडेय।

सरकार के पास मजदूरों के लिए काम और इंतजाम नहीं: कॉमरेड रामसिंह

कार्यालय संवाददाता उरई (जालौन)

अमृत विचार। ऑल इंडिया सेंट्रल काउंसिल ऑफ ट्रेड यूनियंस एक्टू पल्लेदार मजदूर यूनियन भाकपा माले के तत्वावधान में मजदूर दिवस मनाया गया। कार्यक्रम के तहत गल्लामंडी उरई परिसर में रैली निकाली गई।

रैली भाकपा माले जिला सचिव कॉमरेड राजीव कुशवाहा ऑल इंडिया सेंट्रल काउंसिल ऑफ ट्रेड यूनियंस एक्टू के राष्ट्रीय पार्षद जिला अध्यक्ष कॉमरेड राम सिंह चौधरी, पल्लेदार मजदूर यूनियन अध्यक्ष राजाराम वर्मा, कोषाध्यक्ष कॉमरेड, रामबाबू अहिरवार, मंत्री देवी दयाल वर्मा, पल्लेदार मजदूर यूनियन नेता कॉमरेड अशोक वर्मा, गया प्रसाद और पप्पू वर्मा, मजदूर नेता मगन लाल वर्मा शामिल हुए।

रैली मंडी परिसर से पल्लेदार विश्रामगृह जाकर सभा में परिवर्तित

सभा में उपस्थित कार्यकर्ता व पदाधिकारी। अमृत विचार

हो गई। सभा में कॉमरेड राम सिंह चौधरी ने कहा कि आज मजदूर का दिवस फांसीवादी दिवस के रूप में इसलिए मनाया जा रहा है क्योंकि इस देश पर एक ऐसी निजाम का कब्जा है, जिसका रुख और अंदाज मजदूर के हक के साथ धोखा और दगाबाजी कर रहा है। मजदूरों की मेहनत से बनाया हुआ देश आज कॉर्पोरेट परस्त हो चुका है। पूरा देश तबाही और बर्बादी की कगार पर खड़ा है। देश का आम आवाम जिल्लत भरी जिंदगी जीने की मजबूर है, नौजवान छात्र बेरोजगारी के दलदल में बुरी तरीके से फंस चुका है। मेहनतकशों के पास कोई भी काम और इस सरकार के पास उनके लिए कोई भी इंतजमात नहीं है। लाखों करोड़ों मजदूर भूख और गरीबी झेलने के लिए मजबूर हैं। उन्हें 2 जून की रोटी भी नसीब नहीं है। अमीरजादे और अमीरहोते जा रहे हैं, हिंदुस्तान के गरीब और गरीब होते जा रहे हैं।

बंदायू लोकसभा सीट

सपा के लिए गढ़ में बाहरी का मुद्दा बन सकता चुनौती

भाजपा तीसरी बार मैदान जीतने के लिए लगा रही पुरजोर ताकत, बसपा अभी तक नहीं खोल सकी खाता इस बार दिया है मुस्लिम प्रत्याशी

6.5 लाख मुस्लिम-यादव मतदाता सपा का मजबूत वोट बैंक

ऋषिदेव गंगवार, बदायूं

अमृत विचार : सपा का गढ़ कही जाने वाली बदायूं लोकसभा सीट 2019 में भाजपा की झोली में आई थी। इससे पहले 1991 में चिन्मयानंद भाजपा से जीते थे। इसके अलावा भाजपा को बदायूं सीट पर कभी जीत नसीब नहीं हुई है। इस बार के चुनाव में पार्टी तीसरी बार मजबूती से चुनौती दे रही है। संसदीय क्षेत्र के लगभग साढ़े छह लाख यादव व मुस्लिम वोटों को सपा अपने पक्ष में मानती है। इसके मुकाबले भाजपा उम्मीदवार केंद्र और प्रदेश सरकार की योजनाएं गिनाकर हर वर्ग को अपने पक्ष में करने का भरसक प्रयास कर रहे हैं। बसपा प्रत्याशी ने पूर्व मुख्यमंत्री मायावती की जनसभा के बाद प्रचार तेज कर दिया है। वह सपा के मुस्लिम फैक्टर को प्रभावित कर रहे हैं, जिसे भाजपा अपने लिए जीत का समीकरण मान रही है। भाजपा प्रत्याशी दुर्विजय सिंह शाक्य स्थानीय हैं। वह विकास क्षेत्र समरेर के गांव ब्राह्मपुर के निवासी हैं। उनका क्षेत्र से अच्छा जुड़ाव है। वह स्थानीय भाषा में संबोधित करके लोगों को अपना बना रहे हैं। इसके अलावा भाजपा क्षेत्रीय अध्यक्ष बनने के बाद वह कई बार जिले में आए। वहीं सपा नेता शिवपाल सिंह यादव के पुत्र आदित्य यादव यहां से पहली बार चुनाव लड़ रहे हैं। वह बाहरी हैं। उन्हें क्षेत्र के लोगों से ही यहां की जानकारी मिल रही है। ऐसे में वह पिता के अनुभव से लोगों को साध रहे हैं। बसपा प्रत्याशी मुस्लिम खां विधायक रह चुके हैं। मुसलमानों में उनकी पकड़ अच्छी है।

स्वामी चिन्मयानंद भी रह चुके हैं सांसद

- बदायूं लोकसभा सीट पर अब तक 17 चुनाव हुए हैं। 1991 के चुनाव में भाजपा के प्रत्याशी स्वामी चिन्मयानंद ने जीत हासिल की। इसके बाद 2014 तक लगातार सपा का कब्जा रहा। 2019 में भी सपा प्रत्याशी धर्मेंद्र यादव ने 492898 वोट लेकर अच्छी टक्कर दी लेकिन वह 511352 वोट पाने वाली भाजपा प्रत्याशी डॉ. संघमित्रा मौर्य से हार गए। बदायूं सीट पर बसपा अभी तक खाता नहीं खोल सकी है।
- बदायूं लोकसभा क्षेत्र में यादव मतदाता 3 .50 लाख और मुस्लिम मतदाता 3 लाख माने जाते हैं। सपा को इसी यादव और मुस्लिम वोट से आस है। इनकी सबसे ज्यादा संख्या गुन्नौर और सहसवान विधानसभा में हैं। जिसके चलते सपा और भाजपा की इन विधानसभा क्षेत्रों में ज्यादा नुक्कड़ सभाएं हुई हैं। बसपा प्रमुख मायावती भी जनसभा कर चुकी हैं।

विधानसभा वार मतदाता

बिसौली	429943
सहसवान	425200
बिल्सी	356006
बदायूं	379964
गुन्नौर	413591

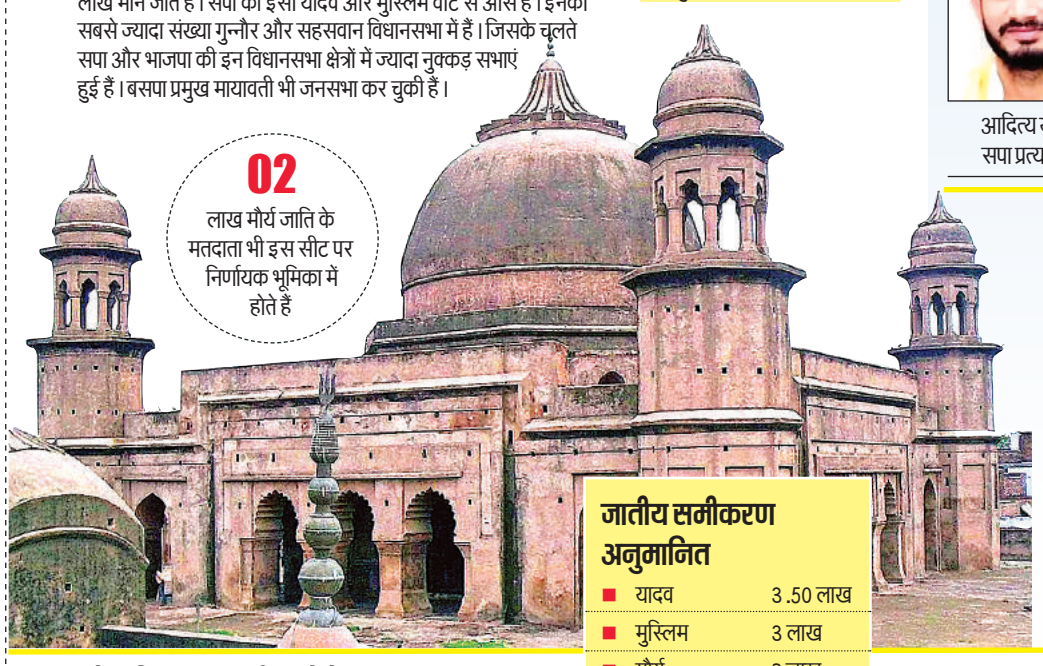

02 लाख मौर्य जाति के मतदाता भी इस सीट पर निर्णायक भूमिका में होते हैं

दुर्विजय सिंह शाक्य, भाजपा प्रत्याशी।

मुस्लिम खां बसपा प्रत्याशी।

आदित्य यादव सपा प्रत्याशी।

17 चुनाव में छह बार सपा दो बार भाजपा की हुई जीत

- 1951 – बदन सिंह , कांग्रेस
- 1957 – रघुवीर सहाय, कांग्रेस
- 1962 – ओंकार सिंह, बीजेएस
- 1967 – ओंकार सिंह, बीजेएस
- 1971 – करन सिंह, कांग्रेस
- 1977 – ओंकार सिंह, लोकदल
- 1980 – असरार अहमद, कांग्रेस
- 1984 – सलीम इकबाल शेरवानी, कांग्रेस
- 1989 – शरद यादव, जनता दल
- 1991 – चिन्मयानंद, भाजपा
- 1996 – सलीम इकबाल शेरवानी, सपा
- 1998 – सलीम इकबाल शेरवानी, सपा
- 1999 – सलीम इकबाल शेरवानी, सपा
- 2004 – सलीम इकबाल शेरवानी, सपा

सहसवान और गुन्नौर के वोटरों में सेंधमारी की कोशिश

- सपा बदायूं सीट पर जिले की सहसवान विधानसभा क्षेत्र और जिला संभल के गुन्नौर से जीतती आई है। इस बार भी सपा को पूरी उम्मीद है कि इन क्षेत्रों में उसका परचम लहराएगा। वहीं भाजपा इन सीटों पर सेंधमारी की कोशिश कर रही है। पूर्व मंत्री अजीत यादव उर्फ राजू की मां व गुन्नौर की दो बार की विधायक पुष्पा यादव मुख्यमंत्री योगी आदित्यनाथ की जनसभा में भाजपा प्रत्याशी को जिताने का आह्वान कर चुकी हैं। उन्होंने कहा था कि यादवों गुमराह मत होना। शिवपाल सिंह यादव के घर के व्यक्ति को वोट मत देना।

जातीय समीकरण अनुमानित

यादव	3 .50 लाख
मुस्लिम	3 लाख
मौर्य	2 लाख
दलित	1.8 लाख
क्षत्रिय	1.3 लाख
वैश्य	1.4 लाख
ब्राह्मण	1.6 लाख
लोध राजपूत	75 हजार
कश्यप	55 हजार
साहू	50 हजार
पाल	40 हजार
अन्य	3 लाख

मंडल में मुस्लिम प्रत्याशी न होने पर बदल सकता है समीकरण

- मुसलमान और यादवों को अपना बताने वाली सपा ने एक भी मुस्लिम प्रत्याशी नहीं उतारा है। जिससे सपा का जातीय समीकरण गड़बड़ा सकता है। सपा के राष्ट्रीय महासचिव व पांच बार के सांसद सलीम इकबाल शेरवानी और राष्ट्रीय सचिव आबिद रजा ने इसे लेकर खिलाफत भी की थी। दोनों नेताओं ने अपने पद से इस्तीफा दिया था। सपा मुखिया ने आबिद का इस्तीफा नामंजूर कर दिया था। सपा के राष्ट्रीय महासचिव शिवपाल सिंह की जिले में आमद हुई तो सबसे पहले उन्होंने नाराज नेताओं को पकड़ा। दोनों नेताओं से अपने बेटे के कार्यालय का उद्घाटन कराया। इसके अलावा सपा से नाराज चल रहे अन्य मुस्लिम नेताओं को मना रहे हैं।

2009 में कौन जीता

धर्मेंद्र यादव	सपा	2,33,744
डीपी यादव	बसपा	2,01,202

2014 का परिणाम

धर्मेंद्र यादव	सपा	4,98,378
वागीश पाठक	भाजपा	3,32,031

रॉबर्ट्सगंज में सपा व अपना दल का चेहरा तय नहीं

चुनाव डेस्क

- 2019 में भाजपा की सहयोगी अपना दल को मिली थी इस सीट पर जीत
- बसपा ने उम्मीदवार उतारा, सपा कर रही है जिताऊ प्रत्याशी के नाम पर मंथन

अमृत विचार। सोनभद्र की चार और चंदौली जिले की एक सीट को मिलाकर बनाई गई रॉबर्ट्सगंज संसदीय सीट पर 2019 में भाजपा की सहयोगी अपना दल एस (अद एस) के पकौड़ी लाल कोल जीते थे। इस बार पकौड़ी लाल को टिकट मिलेगा या नहीं अभी तय नहीं है। इंडिया गठबंधन की प्रमुख सहयोगी पार्टी सपा भी अपना दल के उम्मीदवार का इंतजार कर रही है। वैसे सपा भी किसी कोल जाति के ही चेहरे को मैदान में उतारेगी। वह चेहरा कौन होगा यह पार्टी का केंद्रीय नेतृत्व ही तय करेगा फिलहाल स्थानीय इकाई ने तीन नामों का पैनल भेजा है। वैसे भी इस सीट पर मुकाबला कड़ा होने की उम्मीद है क्योंकि बसपा भी यहां मजबूत स्थिति में है। पार्टी ने धनेश्वर गौतम को उम्मीदवार बनाया है।

अपना दल बदल सकती है उम्मीदवार: इस बात के कयास लगाए जा रहे हैं कि अपना दल एस इस सीट से अपने उम्मीदवार को बदल सकती है। हालांकि पार्टी नेतृत्व अभी खुलकर नहीं बोल रहा है। उम्मीदवार की घोषणा कभी हो सकता है। नेतृत्व की ओर से कई नामों पर चर्चा की जा रही है। हालांकि सांसद पकौड़ी लाल कोल भी टिकट को पक्का करने को लेकर संघर्षरत हैं। कहा तो यहां तक जा रहा है कि अगर अपना दल उनका टिकट काटती है तो सपा उन्हें फिर से मौका दे सकती है। वह 2014 में भी सपा के टिकट पर लड़े थे लेकिन तीसरे नंबर पर रहे थे तब बसपा को यहां दूसरा स्थान मिला था।

मतदाताओं ने हर दल को दिया मौका: इस संसदीय क्षेत्र के मतदाताओं ने लोकसभा चुनाव में कांग्रेस, भाजपा, सपा, बसपा हर दल के उम्मीदवार को सांसद बनाकर दिल्ली भेजा। 1989 की राम लहर में भाजपा ने इस सीट को जीता था लेकिन जब 1991 में प्रचंड राम लहर थी तब यहां से जनता दल को जीत मिली। पार्टी के राम निहोर राय यहां से सांसद बनने में कामयाब हो गये थे। 1977 में जनता पार्टी का भी परचम लहरा चुका है। बसपा ने पहली बार 2004 में इस सीट को जीता था लेकिन 2007 में उप चुनाव हुआ। हालांकि बसपा का उम्मीदवार फिर जीता लेकिन इसके बाद से बसपा को कभी जीत नसीब नहीं हुई। 1989 में हार के बाद कांग्रेस के उम्मीदवारों को भी सांसद बनने का मौका नहीं मिला।

2019 का जनादेश

पार्टी	उम्मीदवार	मिले मत
अपना दल एस	पकौड़ी लाल कोल	4,47,914
सपा	भाई लाल	3,93,578

भाजपा लगा चुकी है जीत की हैट्रिक

- कांग्रेस के बाद भाजपा के उम्मीदवार को ही यहां से हैट्रिक लगाने का मौका मिला। 1962,1967 व 1971 में कांग्रेस के राम स्वरूप ने हैट्रिक लगाई थी जबकि 1996, 1998 और 1999 में भाजपा के राम सकल लगातार तीन चुनाव जीते। 2008 में जब परिसीमन बदला तो इस सीट पर सपा के पकौड़ी लाल कोल पहली बार सांसद बने। बाद में वे अपना दल एस में शामिल हुए और 2019 में उन्हें पुन: सांसद बनने का मौका मिला। वैसे तो 2014 में भाजपा ने यह सीट जीती थी लेकिन 2019 में यह सीट उसने अपनी सहयोगी अपना दल को दे दिया था।

रिश्ता जोड़ा

आसाम के ढुबरी में कांग्रेस नेता प्रियंका गांधी ने जनसभा के दौरान केंद्र की मोदी सरकार पर जमकर हमला बोला। नेताओं ने उनका सम्मान किया।

भाजपा की हैट्रिक रोकने की तैयारी

इटावा संसदीय सीट

बीरेश मिश्रा, इटावा

- 2014 में अशोक कुमार दोहरे और 2019 में डॉ. रामशंकर कठेरिया जीते
- सपा ने जितेंद्र दोहरे और बसपा ने पूर्व सांसद सारिका सिंह बघेल पर लगाया दांव

अमृत विचार। इटावा संसदीय सीट पर इस बार लड़ाई काफी रोमांचक है। भाजपा जहां इस सीट पर जीत की हैट्रिक लगाने को बेताब दिख रही है तो बसपा और सपा उसकी जीत को रोकने के लिए पूरा प्रयास कर रही हैं। इस संसदीय क्षेत्र में पांच विधानसभा सीटें हैं। इनमें से तीन पर भाजपा और दो पर सपा का कब्जा है। इटावा, औरैया और सिकंदरा सीट पर भाजपा तो भरथना और दिबियापुर सीट पर सपा के विधायक हैं। सपा मुखिया अखिलेश यादव ने इस सीट पर जीत के लिए रात दिन एक कर दिया है तो पांच मई को प्रधानमंत्री नरेंद्र मोदी भी यहां जनसभा कर मतदाताओं को अपनी गारंटी के बारे में बताएंगे। मुख्यमंत्री योगी आदित्यनाथ यहां जनसभा कर चुके हैं। बसपा मुखिया मायावती की भी सभा होने की उम्मीद है।

2019 के लोकसभा चुनाव में भाजपा ने सांसद अशोक कुमार दोहरे का टिकट काट दिया था और डॉ. राम शंकर कठेरिया को मैदान में उतारा था। तब सपा से कमलेश कुमार मैदान में थे। कांग्रेस ने अशोक कुमार दोहरे को टिकट दिया। सपा- बसपा गठबंधन के बाद भी भाजपा यह सीट जीतने में कामयाब हो गई थी। राम शंकर कठेरिया को 5,22,119 मत तो सपा के कमलेश कुमार को 4,57,682 वोट प्राप्त हुए थे। जबकि अशोक कुमार दोहरे को तीसरे स्थान पर संतोष करना पड़ा था। इस बार सपा ने जितेंद्र दोहरे तो बसपा ने पूर्व सांसद सारिका सिंह बघेल को मैदान में उतारा है। सपा प्रमुख अखिलेश यादव के साथ ही शिवपाल यादव भी इस सीट को जीतने के लिए दिन रात एक किए हुए हैं। रामशंकर कठेरिया को अपने काम और प्रधानमंत्री नरेंद्र मोदी की गारंटी पर भरोसा है। 1991 के चुनाव में बसपा के संस्थापक कांशीराम यहां से सांसद बने थे। 1998 में भाजपा को पहली बार इस सीट पर जीत मिली थी। तब सुखदा मिश्रा सांसद बनीं थीं। सपा ने 1999 और 2004 के और 2009 में जीत दर्ज की।

विक्ट्री निशान

पूर्वी दिल्ली से भाजपा उम्मीदवार हर्ष मल्होत्रा ने उत्तराखंड के मुख्यमंत्री पुष्कर सिंह धामी के साथ रोड शो करके नामांकन किया। उन्होंने समर्थन की अपील की।

'संविधान बचाओ' का नारा क्या धीरे-धीरे बनने लगा चुनावी मुद्दा

- इंडिया गठबंधन लगातार चुनावी रैलियों और भाषणों में इस मुद्दे को उठाकर आगाह कर रहा
- भाजपा के 400 पार नारे को विपक्ष के नेता संविधान बदलने से जोड़कर कर रहे हमला

राजपुरुष

अमृत विचार। लोकसभा चुनाव में 'लोकतंत्र बचाओ' या फलाने को हटाओ और देश बचाओ का नारा काफी पुराना है, जनता से वोट मांगने के लिए इस तरह के नारों का इस्तेमाल चुनावी बयानों, सभाओं और रैलियों में पक्ष-विपक्ष दोनों तरफ से खूब होता रहा है।

इसी तरह सत्ताधारी पार्टी के खिलाफ प्रचार में लोकतंत्र के साथ संविधान बचाने की बात भी नेताओं द्वारा पहले भी कही जाती रही है। लेकिन इस बार 'संविधान बचाओ' का नारा जिस तरह इंडिया गठबंधन और उसमें शामिल दलों के नेताओं द्वारा एक स्वर में बुलंद किया जा रहा है, वैसा पहले नहीं देखा गया।

इंडिया गठबंधन की ओर से लोकसभा चुनाव से पहले ही मोदी सरकार के खिलाफ 'संविधान बचाओ' को मुद्दा बनाने के प्रयास शुरू कर दिए गए थे। वामपंथी दल इसे लेकर पहले ही मुखर थे। कांग्रेस ने संविधान बचाओ मुहिम की अगुवाई की, तो सपा, राष्ट्रीय जनता दल, द्रुमुक, शिवसेना उद्धव ठाकरे, राष्ट्रीय कांग्रेस पार्टी शरद पवार और आम आदमी पार्टी जैसे दल भी खुलकर साथ आ गए। यह इस मुद्दे की सर्व व्यापकता का असर रहा कि ममता बनर्जी की तृण मूल कांग्रेस और मयावती की बहुजन समाज पार्टी जो कि इंडिया गठबंधन की हिस्सा नहीं थीं, उन्होंने भी मोदी सरकार से संविधान को बचाने के मुद्दे को धार देना शुरू कर दिया।

बात आगे बढ़ी और भाषणों से होती हुई सोशल मीडिया के माध्यम से डिजिटल प्लेटफार्म तक पहुंची तो एनडीए गठबंधन की तरफ से इसका जवाब आना ही था। अब तो चुनाव में एनडीए और इंडिया गठबंधन दोनों ही ओर से संविधान बचाने के नाम पर एक दूसरे पर आरोप-प्रत्यारोप के बीच लगातार अपना-अपना नैरेटिव सेट करने की कोशिश की जा रही है।

हालांकि दोनों प्रमुख गठबंधनों के घात-प्रतिघात में आम मतदाता अभी यह तक यह बात पूरी तरह से समझने में विफल है कि आखिर वह कौन से कारण हैं, जिनके चलते सत्ता पक्ष से संविधान खतरे में है, और संविधान को बचाना क्यों और कितना जरूरी है। दरअसल, जो कोई राजनीतिक दल विपक्ष में रहता है, उसे चुनाव आने पर संविधान बचाने की चिंता ज्यादा ही सताने लगती है। अब आम चुनाव के तीसरे चरण में पहुंचने के साथ फिलहाल इतना तो नजर आ रहा है कि देश में संविधान बचाने का मुद्दा चुनावी हथियार की शक्ल लेने की तरफ बढ़ गया है। चर्चा दोनों पक्षों में होने लगी है।

एक तरफ इंडिया गठबंधन यह बताने में लगा है कि भाजपा 400 पार का नारा इसलिए लगा रही है कि ऐसा होने पर वह देश में बहुत से कानूनों को बदलने में सक्षम हो सके। साफ नजर आ रहा है कि बाबा साहेब आंबेडकर के बनाए संविधान से छेड़छाड़ की बात फैलाकर दलितों और अति पिछड़े वर्ग को गोलबंद करने की कोशिश की जा रही है।

आम आदमी पार्टी और झारखंड मुक्ति मोर्चा जिनके मुख्यमंत्री जेल में हैं, उन दलों की आवाज को राष्ट्रीय स्वर देकर यह कहा गया कि ईडी-सीबीआई जैसी सरकारी एजेंसियों का दुरुपयोग कर सरकार मनमानी कर रही है। इस चुनावी अभियान में नैतिकता और अनैतिकता की बात पीछे छूट गई। विपक्ष लगातार यही बात फैलाने में लगा है कि भाजपा सरकार वापस आती है तो कमजोर वर्गों के आरक्षण पर तलवार चल सकती है। उधर, भाजपा भी कांग्रेस के घोषणा पत्र के सहारे हमलावर है कि अगर इंडिया गठबंधन की सरकार बनती है तो अनुसूचित जातियों और पिछड़ों के आरक्षण में मुस्लिम लोगों को भी हिस्सा दे दिया जाएगा। अब ऐसे में जबकि अभी चार चरणों का चुनाव बाकी है, यह देखने वाली बात होगी कि जनता इन बातों और संविधान बचाओ के मुद्दे से कब और कितना प्रभावित हुई है।

झूठ और भ्रमजाल के सिवाय और कुछ नहीं

- कांग्रेस नेता और राहुल गांधी बार-बार यह बात कह कह रहे हैं कि भाजपा इसीलिए 400 सीट चाहती है ताकि वह संविधान को बदल सके। आरक्षण को खत्म कर सके। इसके जवाब में प्रधानमंत्री नरेंद्र मोदीभी बार-बार कह रहे हैं कि संविधान को कोई माई का लाल बदल नहीं सकता है। कांग्रेस सत्ता में आ गई तो वह जरूर एससी-एसटी और ओबीसी का आरक्षण छीनकर मुसलमानों को दे देगी। फिलहाल इस मुद्दे को देश भर में नेता भुनाने में लगे हैं। सवाल यह भी है कि सामाजिक न्याय के लिए जाति जनगणना की बात करने वाली कांग्रेस ने यूपीए सरकार में जातिगत गणना नहीं कराई। यहां तक कि राजस्थान और छत्तीसगढ़ में उसकी सरकार ने भी कभी इस ओर कदम नहीं उठाया। कर्नाटक में जाति जनगणना हुई पर उसकी रिपोर्ट प्रकाशित नहीं हो सकी है। संपत्ति बंटवारे के लिए सीलिंग एक्ट कांग्रेस के समय में आया। संपत्ति को मौलिक अधिकार से बाहर करने के लिए संविधान संशोधन करने का प्रयास भी कांग्रेस राज में हुआ

मुद्दे को धार देने के लिए संविधान की प्रति लेकर पर्चा भरा तनुज पुनिया ने

- संविधान बचाने की शपथ और रामनामी का पटका ओढ़कर बाराबंकी सुरक्षित लोकसभा सीट पर इंडिया गठबंधन से कांग्रेस के प्रत्याशी तनुज पूनिया अपना नामांकन पत्र दाखिल करने पहुंच गए। संविधान बचाओ की मुहिम को लेकर चुनावी मैदान में उतरे तनुज पूनिया पर्चा भरने के लिए अपने साथ संविधान की प्रति लेकर भी आए थे।

सपा की युवा प्रत्याशी भी भाजपा के खिलाफ संविधान को बना रहीं हथियार

- सपा की सबसे युवा प्रत्याशी प्रिया सरोज मछलीशहर लोकसभा सीट से चुनाव लड़ रही हैं। यहां उनके पिता और पूर्व सांसद तुफानी सरोज विधायक हैं। कानून में स्नातक पिरया कह रही हैं कि संविधान को बचाना उनके चुनाव अभियान का महत्वपूर्ण हिस्सा है, क्योंकि वह उस भाजपा से मुकाबला कर रही हैं, जो विपक्ष को ही खत्म करना चाहती है। अगर भाजपा सत्ता में वापस आती है, तो संविधान की बुनियादी संरचना को बदल देगी।

अमृत विचार
www.amritvichar.com

अर्थागमो नित्यमरोगिता च प्रिया च भार्या प्रियवादिनी च ।
वश्यश्च पुत्रोऽर्थकरी च विद्या षट् जीवलोकस्य सुखानि राजन् ॥

धन प्राप्ति, स्वस्थ जीवन, अनुकूल पत्नी, मीठा बोलने वाली पत्नी, आज्ञाकारी पुत्र तथा धनार्जन करने वाली विद्या के ज्ञान से छह बातें संसार में सुख प्रदान करती हैं ।

संपादकीय

संघर्ष विराम का समय

गाजा में हर दिन हालात बद से बदतर होते जा रहे हैं। राफा पर इजराइल के सैन्य हमले से संघर्ष में वृद्धि होगी और इसके कारण हजारों फिलिस्तीनी नागरिक मारे जाएंगे। शीघ्र ही अगर युद्ध विराम समझौता नहीं किया गया तो यह युद्ध गाजा में चौतरफा विनाश और भीषण परिणामों के साथ, पूरे क्षेत्र में और भी भयंकर नतीजों के साथ फैल जाएगा। गाजा में युद्ध 7 अक्टूबर 2023 को उस समय भड़का था, जब हमास ने इसराइल के दक्षिणी इलाके में घातक हमला किया था जिसमें लगभग 1200 लोग मारे गए थे। उसके बाद इजराइली सैन्य हमलों में 34,000 से अधिक फिलिस्तीनी मारे गए हैं, जिनमें से अधिकांश नागरिक हैं और 73 हज़ार से अधिक घायल हुए हैं, जिनमें अधिकतर महिलाएं और बच्चे हैं। इस बीच संयुक्त राष्ट्र महासचिव एंतोनियो गुटेरेस ने एक बार फिर इजराइल और हमास से युद्ध विराम के लिए सहमति की अपील की है। गुटेरेस की यह अपील ऐसे समय में जारी की गई है जब इजराइल और हमास के बीच युद्ध विराम समझौते के लिए बातचीत चल रही है। उधर युद्ध विराम समझौते को आगे बढ़ाने के लिए अमेरिकी विदेश मंत्री एंटनी ब्लिंकन बुधवार को इजरायल पहुंच गए हैं। हमास और इजरायल के बीच युद्ध छिड़ने के बाद से एंटनी ब्लिंकन की यह सातवीं यात्रा है। उन्होंने इजराइली नेताओं से मुलाकात की। क्योंकि अमेरिका के राष्ट्रपति जो बिडेन इजराइल को गाजा पट्टी के एक हिस्से में बड़ा जमीनी हमला शुरू करने से रोकने की कोशिश कर रहे थे, जहां फिलिस्तीनियों ने युद्ध के दौरान शरण मांगी थी।

इजराइल ने इजराइली जेलों में बंद लगभग 600 फिलिस्तीनी कैदियों के बदले में हमास की हिरासत में अपने 33 बंधकों (महिलाओं, बुजुर्गों और बीमारियों से पीड़ित) को रिहा करने के मध्यस्थों के सुझाव पर सहमति व्यक्त की है। जेलों में बंद इन फिलिस्तीनियों में से कई हत्या के मामलों में आरोपी हैं। ब्लिंकन और बिडेन के अन्य शीर्ष सहयोगी भी हमास से छह सप्ताह के संघर्ष विराम और कुछ फिलिस्तीनी कैदियों की रिहाई के बदले में बंधकों को मुक्त करने के लिए एक समझौते पर सहमत होने का आह्वान कर रहे हैं। वार्ता महीनों से रुकी हुई है और इजराइली अधिकारियों ने सोमवार को कहा कि वे अपनी मांगें कम करने पर सहमत हुए हैं। नवंबर में, हमास ने सात दिवसीय संघर्ष विराम के दौरान 100 से अधिक बंधकों को मुक्त कर दिया। वास्तव में अब और देरी नहीं कार्रवाई करने का समय आ गया है। क्योंकि कोई अन्य विकल्प नहीं है। अस्थायी संघर्ष विराम से स्थायी संघर्ष विराम हो सकेगा।

आर्थिक उदारवाद से मध्यवर्ग की आकांक्षाओं को लगे पंख

डॉ. हेमंत कुमार झा
एसोसिएट प्रोफेसर, पाटलिपुत्र विवि, पटना (बिहार)

अवतारवाद की अवधारणा में विश्वास रखने वाले और इस विश्वास की चारदीवारी में अपनी चेतना को कैद कर देने वाले भारतीय जनमानस में इन कृत्रिमताओं की जड़ें जमाना आसान साबित हुआ और एक नए दौर का आगाज हो गया।

90 के दशक से ही निजीकरण के महिमा मंडन ने मध्य वर्ग को बेहद उत्साहित कर रखा था और दस वर्ष के मनमोहन काल में बढ़ी समृद्धि ने इस वर्ग की आकांक्षाओं को जैसे पंख लगा दिए थे। इन्हीं पंखों पर चढ़ कर कारपोरेट नेशनलिज्म ने अपनी ऊंची उड़ान भरी जिसे जमीन पर रेंगता आर्थिक रूप से निम्न तबका हसरत भरी निगाहों से ताकता रहा।

कारपोरेट नेशनलिज्म इसी तरह आता है जैसे भारत में आया। स्वप्नों को त्रासदियों में बदल देने वाले छद्म राष्ट्रवाद और पुनरुत्थानवाद की आड़ में मुनाफे का निरंकुश खेल, जिसमें राजनीति बंधक बन जाती है और लोकतंत्र जैसे किसी प्रहसन में तब्दील हो जाता है। चल रही व्यवस्था से नाराज लोगों को अच्छे दिनों के ख्वाब दिखाना, बेरोजगारी से त्रस्त समाज को नौकरी के सब्जबाग दिखाना, अर्थव्यवस्था को नई ऊंचाइयों पर ले जाने का भरोसा दिलाना और जनता की तमाम जहालतों का ठीकरा व्यवस्था पर काबिज लोगों और उनकी नीतियों पर फोड़ना। इस तरह यह अपना रास्ता बनाता है।

इतना ही काफी नहीं होता। कारपोरेट नेशनलिज्म को अपने पांव पसारने के लिए एक ऐसे प्रायोजित नायक की जरूरत होती है जिसके छद्म छवि निर्माण से जनता को भ्रमित और चमत्कृत किया जा सके ताकि उसे लगे कि हमारा उद्धार करने वाला आ गया और कि हमें उसका खैर मकदम करते हुए अपने सिस्टम की चाबी उसे सौंप देनी चाहिए।

अवतारवाद की अवधारणा में विश्वास रखने वाले और इस विश्वास की चारदीवारी में अपनी चेतना को कैद कर देने वाले भारतीय जनमानस में इन कृत्रिमताओं की जड़ें जमाना आसान साबित हुआ और एक नए दौर का आगाज हो गया।

ऐसा दौर, जिसने भारतीय पत्रकारिता का घोर नैतिक पतन देखा, जिसने मध्य वर्ग की जटिल मानसिकता के भीतर की कुरूपताओं को उजागर किया, तथाकथित सवर्णों के बड़े हिस्से की सांप्रदायिक चेतना को उभारा और जिसने तथाकथित निचली जातियों के कई भ्रष्ट राजनीतिक ठेकेदारों के राजनीतिक चरित्र को खोल कर सामने रख दिया। सबसे महत्वपूर्ण कि इस दौर ने नवउदारवाद के भारतीय संस्करण की परतों को उधेड़ कर रख दिया और हमें अहसास दिलाया कि अपने मुनाफे के लिए कारपोरेट का एक प्रभावशाली तबका किस कदर जन विरोधी हो सकता है।

> आर्थिक उदारवाद ने मध्यवर्ग के एक हिस्से को इतनी समृद्धि तो दे ही दी है कि बतौर बकरा उनके जिस भी हिस्से में दांत गड़ाया जाए, मांस ही मांस मिलेगा। हास्यास्पद यह कि अपने नोंचे जाने पर भी ये बकरे गर्व का उत्सव मनाते हैं और डिजाइनर स्कूलों, अस्पतालों में खुद के लूटे जाने को स्टेटस सिंबल मानते हैं। सरकारी अस्पतालों और स्कूलों की कल्पना से ही इन्हें उबकाई आती है। इसलिए इन्होंने इस पर सोचना ही छोड़ दिया है कि इनकी दशा सुधारने से देश और समाज का भला होगा, खुद उनका भी। कारपोरेट नेशनलिज्म ऐसे बिजनेस मॉडल को आदर्श मानता है जिसमें शिक्षा और स्वास्थ्य मुनाफा की संस्कृति की बलि चढ़ जाए।

कारपोरेट नेशनलिज्म ने निजीकरण को मुक्ति का मार्ग घोषित किया। हमारे देश के बिजनेस क्लास ने साबित किया कि मुनाफे की संस्कृति में अधिकाधिक लाभ कमाने के लिए वह नैतिक रूप से कितना नीचे गिर सकता है। अधिकाधिक मुनाफा कमाना, अधिकाधिक श्रम लेना, न्यूनतम वेतन देना। नीति निर्माण की प्रक्रिया पर अपनी पकड़ को निरंतर सख्त करता यह वर्ग अमानवीयता की हदों से गुजरता गया जहां शिक्षा और स्वास्थ्य जैसी मूलभूत संरचनाओं पर उसके बढ़ते आधिपत्य ने एक पतित संस्कृति का निर्माण किया।

जब हम नवउदारवाद के भारतीय संस्करण की बातें करते हैं तो हम इसके चरित्र को यूरोप और अमेरिका से अलग कर देखने की कोशिश करते हैं। लोकतांत्रिक अधिकारों के प्रति जागरूक और पढ़े लिखे देशों में निजी उपक्रमों पर नियामक संस्थानों का कठोर नियंत्रण होता है और वे निर्धारित मानकों की उपेक्षा नहीं कर सकते। हमारे देश में ये उपक्रम तय मानकों को धता बताने में बिलकुल भी गुरेज नहीं करते। ऐसा हर क्षेत्र में है जिस कारण हमारे देश में निजीकरण संगठित लूट का एक माध्यम बन गया है। क्या कोई सोच सकता है कि यूरोप के पढ़े लिखे देशों के डिजाइनर प्राइवेट स्कूल हमारे देश की तरह बच्चों की स्तरीय शिक्षा से अधिक चिंता उनके ड्रेस और उनकी किताबों के माध्यम से अधिकाधिक मुनाफा लूटने पर करें?

आर्थिक उदारवाद ने मध्यवर्ग के एक हिस्से को इतनी समृद्धि तो दे ही दी है कि बतौर बकरा उनके जिस भी हिस्से में दांत गड़ाया जाए, मांस ही मांस मिलेगा। हास्यास्पद यह कि अपने नोंचे जाने पर भी ये बकरे गर्व का उत्सव मनाते हैं और डिजाइनर स्कूलों, अस्पतालों में खुद के लूटे जाने को स्टेटस सिंबल मानते हैं। सरकारी अस्पतालों और स्कूलों की कल्पना से ही इन्हें उबकाई आती है। इसलिए इन्होंने इस पर सोचना ही छोड़ दिया है कि इनकी दशा सुधारने से देश और समाज का भला होगा, खुद उनका भी।

कारपोरेट नेशनलिज्म ऐसे बिजनेस मॉडल को आदर्श मानता है जिसमें शिक्षा और स्वास्थ्य मुनाफा की संस्कृति की बलि चढ़ जाए। हेल्थ स्ट्रक्चर में सरकारी निवेश से अधिक तवज्जो करदाताओं की गाढ़ी कमाई से चलाई जा रही बीमा योजनाओं के माध्यम से निजी सेक्टर को मुनाफा के अवसर देना इसी आर्थिक चिंतन का हिस्सा है।

हालांकि, कोरोना महामारी के दौरान अमेरिका तक में सार्वजनिक हेल्थ बीमा के माध्यम से चिकित्सा प्रणाली की विफलता उजागर हो चुकी है। हमारे देश में तो उस दौर की दुर्दशा की याद अभी भी अधिक पुरानी नहीं पड़ी। लेकिन उस दुर्दशा के बावजूद न नीति निर्माताओं ने कोई सीख ली, न जनता ने।

कोरोना संकट ने साबित किया कि दुनिया के जिस भी देश ने स्वास्थ्य में सरकारी संरचना को मजबूती दी है वही इस महामारी का बेहतर तरीके से सामना कर सका। लेकिन, कॉर्पोरेट संस्कृति इन सीखों पर भ्रम का आवरण चढ़ाने में देर नहीं लगाती। कारपोरेट नेशनलिज्म जब एक बार किसी सिस्टम पर काबिज हो जाता है तो आसानी से इसके तंबू नहीं उखड़ते। जब तक यह बकरों के खून को चूस सकता है, जब तक यह मानवता को तहस नहस कर सकता है, तब तक अंतिम दम तक यह फन काढ़कर खड़ा रहता है। बहुत सारे लोग, जिनमें कुछ नामचीन चिंतक पत्रकार भी शामिल हैं, उम्मीदें लगाए हैं कि 2024 शायद इनका विराम बिंदु साबित हो। लेकिन, यह इतना आसान नहीं। कोई राजनीतिक दल या दलों का समूह तब तक इन्हें अपदस्थ नहीं कर सकता जब तक जनता इनके तंबुओं के बांस उखाड़ने पर आमादा न हो जाए। फिलहाल तो ऐसी अधिक उम्मीद नहीं।

नौकरी और अच्छे भविष्य, अच्छी अर्थव्यवस्था और अच्छे दिनों के आश्वासनों के पुल पर चढ़ कर आया, नेशनलिज्म और ठेठ सांप्रदायिकता को अपने औजारों की तरह यूज करते कारपोरेट राज को असल चुनौती किसी राजनीतिक दल से नहीं, जनता से ही मिलती है और इसके कनात तब उखड़ते हैं जब तक चतुर्दिक त्राहि त्राहि नहीं मच जाती और बिलबिलाती जनता विरोध में मुट्ठियां नहीं कस लेती। इतिहास इस तथ्य का साक्षी है। हालांकि बिलबिलाती जनता जब विरोध में मुट्ठियां कस लेती है तो झूठे स्वप्नों का आख्यान रचते, देश और जनता को ठगते सिस्टम के अलंबरदारों की कैसी दुर्गति होती है यह भी इतिहास अनेक उदाहरणों से हमें बताता है। लगता नहीं कि भारत के मतदाताओं का बड़ा हिस्सा अभी उस व्यामोह से बाहर निकल सका है जिसका वितान कारपोरेट नेशनलिज्म के सूत्रधारों ने रचा है। शायद अभी और फजीहतें बाकी हैं।

प्रसंगवश

विकास के अग्रदूत:श्रमिक

जब बहुत बड़ा भार होता है, तब पांच-सात मजदूर मिल कर उसे खिसकाते हैं, उठाते हैं, खड़ा करते हैं और यथास्थान ले जाते हैं, तब वे एक स्वर में जिन शब्दों का उच्चारण करते हैं, वे शब्द मानो उनके जीवन की व्यथा-कथा हैं, विवशता और हिम्मत। निर्धन मजदूर का जीवन मानो इन शब्दों का ही आख्यान है -

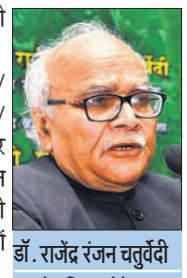

डॉ. राजेंद्र रंजन चतुर्वेदी
सेवानिवृत्त प्रोफेसर

पल्ले पर गई हे ईसा।/ कोई बात नहीं है हे ईसा।/ थोरी रह गयी हे ईसा।/ पार पकर लयी हे ईसा। जिन श्रमिकों ने सडकें बनायी हैं, समुद्र को पाटा है, पर्वतों को पीस कर खेत बनाए हैं, खानों में प्रवेश करके संपदा का दोहन किया है, अपनी जान हथेली पर लेकर बहुमंजिले महल बनाए हैं, जिनकी बदौलत उद्योग चल रहे हैं, वे श्रमिक ही विकास के अग्रदूत हैं, देश का असली निर्माण करने वाले तो वे श्रमिक ही हैं। परन्तु यह कैसी व्यवस्था है, यह कैसी विडंबना है कि इतने श्रम के बाद भी वे ही आवासहीन हैं, वे ही धनहीन हैं? उनका जीवन त्रासदियों से आकुल-व्याकुल है।

इन कमेरों के श्रम के बिना वह बाजार और बाजार की नियामक-शक्तियां, वह अर्थव्यवस्था, वे बैंक, वह पैसा उत्पादन नहीं कर सकता। निर्माण नहीं कर सकता। रक्षा नहीं कर सकता। बाजार की नियामक-शक्तियां सब मिल कर के भी बाजार को नहीं चला सकेंगी। श्रम के बिना बाजार नहीं चलेगा। यह अलग है कि श्रम अपने परिवेश और व्यवस्था में कितना सस्ता और कितना महंगा है। बाजार की शक्तियां मनुष्य की इस श्रम-शक्ति का यांत्रिक-विकल्प खोजती रहती हैं। बेरोजगारी जितनी अधिक होगी, श्रम उतना सस्ता होगा। उत्पादक को उत्पादन का लाभ न मिले और बिचौलिया मुनाफ़ा कमाए तो भला उत्पादन कैसे बढ़ेगा? प्राइवेट-स्कूल-कालेज हैं, अध्यापक और अध्यापिकायें पढ़ा रही हैं, उन्हें क्या मिल रहा है? दस हजार-पंद्रह -हजार? बाकी मुनाफा कौन ले रहा है? जो खेती कर रहा है, उसे क्या मिला? कितना मिला? बाकी मुनाफा किसे मिला? श्रमिक आधे पेट रहे और कारपोरेट का पेट फूलता जाय। इस विश्व बाजार-व्यवस्था में मनुष्य की श्रम शक्ति का महत्व दिन-प्रतिदिन घटता जा रहा है। मनुष्य की महिमा घट रही है।

अर्थव्यवस्था की वैश्विक चुनौतियां

ऋषभ मिश्रा
सहायक प्रोफेसर, केआईटी, कानपुर

अंतर्राष्ट्रीय आर्थिक पंडितों को धता बताते हुए भारत, वैश्विक अपेक्षाओं से भी उत्कृष्ट प्रदर्शन कर रहा है। इसी के फलस्वरूप पूरी दुनिया अब भारत को निर्विवाद रूप से तेज़ी से प्रगति करने वाली अर्थव्यवस्था मान चुकी है। परंतु इसी के साथ अपने प्रतिस्पर्धी एवं पड़ोसी देश चीन के साथ अपनी तुलना करने पर हमें कुछ कठोर यथार्थ का भी सामना करना पड़ता है। आज नहीं तो कल वैश्विक मंच पर चीन को पछाड़ने के लिए हमें कठोर यथार्थ को स्वीकार करते हुए उन सभी मुद्दों पर विशेष ध्यान देने की आवश्यकता है, जहां हम चीन से पीछे रह गए हैं। एक ओर जहां चीन की प्रति कैपिटा इनकम 12 हजार अमेरिकी डॉलर से अधिक है। तो वहीं दूसरी और भारत की प्रति कैपिटा इनकम मात्र 2200 अमेरिकी डॉलर है। एक तरफ चीन ने अपने देश से गरीबी का उन्मूलन कर दिया है। तो वहीं दूसरी और भारत में गरीबी एक यक्ष प्रश्न है। देश की आजादी के समय भारत की स्थिति चीन से काफी बेहतर थी किंतु भारत की अर्थव्यवस्था के विकास में हुई कुछ भारी गलतियों के कारण हम चीन से विकास की रफ्तार में बहुत पीछे छूट गए थे।

अंतर्राष्ट्रीय बाजार में हर देश अपने आयात एवं निर्यात का एक खाता रखता है। यह वैसा ही है जैसे हमारा बचत खाता सभी निकासी एवं जमा पैसों का अलग-अलग हिसाब रखता है। सभी आयात एवं निर्यात संबंधी गणना को 'बैलेंस ऑफ पेमेंट' के नाम से जाना जाता है। इसमें दो तरह के खाते होते हैं। जिसमें से पहला 'कैपिटल अकाउंट' और दूसरा 'करंट अकाउंट' के नाम से जाना जाता है। 'कैपिटल अकाउंट' में वह सभी ट्रांजैक्शन (लेन-देन) दर्ज होते हैं जो कि किसी दीर्घकालिक संपत्ति (एसेट) या फिर उत्तरदायित्व (लायबिलिटी) से संबंध रखते हैं। उदाहरण स्वरुप कोई कर्ज लेना एक लायबिलिटी है। तो कोई प्रत्यक्ष विदेशी निवेश एसेट का निर्माण करता है। इसके इतर 'करंट अकाउंट' वह खाता है जहां दर्ज किए गए ट्रांजैक्शन किसी एसेट अथवा लायबिलिटी से संबंध नहीं रखते हैं। यह करंट अकाउंट दो भागों में विभाजित हो जाता है। पहला 'ट्रेड अकाउंट' जिसमें सभी वस्तुएं जैसे कि इलेक्ट्रॉनिक्स, पेट्रोलियम, कृषि संबंधित उत्पाद आदि शामिल रहते हैं। तथा दूसरा 'इनविजिबल अकाउंट' जिसमें सेवाएं, लाभांश, दान, उपहार, ब्याज आदि को दर्ज किया जाता है।

> अंतर्राष्ट्रीय बाजार में हर देश अपने आयात एवं निर्यात का एक खाता रखता है। यह वैसा ही है जैसे हमारा बचत खाता सभी निकासी एवं जमा पैसों का अलग-अलग हिसाब रखता है।

यदि करंट अकाउंट के इन्हीं ट्रेड एवं इनविजिबल खातों का कुल योग ऋणात्मक होता है, तो इसे 'करंट अकाउंट डेफिसिट' बोला जाता है। यही करंट अकाउंट डेफिसिट भारत की लगभग स्थाई समस्या बन चुकी है। आसान शब्दों में इसे समझें तो भारत लंबे समय से आयात की अपेक्षा निर्यात कम कर रहा है। और हम विश्व मंच पर एक आयात प्रधान देश बन कर रह गए हैं। केंद्र सरकार इस क्षेत्र को गंभीरता से लेते हुए अपने दूरगामी लक्ष्य पर जिस प्रकार से कार्य कर रही है, उसी का परिणाम है कि हमारा करंट अकाउंट डिफिसिट कम होने की ओर अग्रसर है। भारतीय रिज़र्व बैंक के आंकड़ों के अनुसार भारत का चालू खाता घाटा अप्रैल-सितम्बर 2022 के 48.8 बिलियन डॉलर के मुकाबले आधे से अधिक घटकर वित्त वर्ष 2023-24 की पहली छमाही में 17.5 बिलियन डॉलर का हो गया है। परंतु इस घाटे से उबर कर 'सरप्लस अकाउंट' बनने में अभी समय लगेगा।

भारत के साथ अच्छी बात यह है कि साल दर साल हमारे चालू खाते का घाटा देश के कैपिटल अकाउंट के सरप्लस से बैलेंस हो जाता है। और इस तरह से भारत का फॉरेन एक्सचेंज रिज़र्व लगातार मजबूत होता रहता है। परंतु कैपिटल अकाउंट को मजबूती विदेशी निवेश तथा कर्ज से मिलती है और इसलिए बहुत हद तक इस पर वैश्विक एवं घरेलू आर्थिक स्थितियों का नियंत्रण होता है। मंदी की चपेट में आते ही किसी देश का कैपिटल अकाउंट सरप्लस खत्म हो सकता है। ऐसी स्थिति में भारत के लिए अत्यंत आवश्यक खनिज तेल इलेक्ट्रॉनिक उपकरण व प्राकृतिक गैस के आयात पर संकट उत्पन्न हो सकता है। और इस संकट का अर्थ है देश में गंभीर स्थितियां पैदा होना। साथ ही कैपिटल अकाउंट का मूल्यवर्धन होने का अर्थ लाभ ब्याज एवं डिविडेंड के रूप में पैसा बाहर जाना भी होता है। इसलिए कैपिटल अकाउंट के बढ़ने से यदि विदेशी मुद्रा कोष बढ़ रहा है, तो इसे स्वस्थ दृष्टिकोण नहीं माना जाना चाहिए। इसका अर्थ है कि भारतीय अर्थव्यवस्था को गति देने वाला यह उपकरण भी पूरी तरह से सुरक्षित नहीं है। भारत का बड़ा ऊर्जा आयातक होना इस घाटे में बड़ा रोल अदा करता है।

सोशल फोरम

हर मजदूर का एक मालिक

हर मज़दूर का एक मालिक होता है। मालिक एक निश्चित तनख़्वाह के एवज में यह तय करता है कि मजदूर क्या करेगा, क्या नहीं करेगा, कब करेगा। मालिक खुद काम नहीं करता वो काम करवाता है। मालिक बात मनवाता है और मज़दूर बात मानता है। मालिक मन की बात करता है, मज़दूर सुनता है। मालिक की मर्ज़ी, चाहे जब उठे, चाहे जब सो जाए। जब मर्ज़ी हो मज़दूरों की तरफ देखे जब चाहे अनदेखा कर दे। पर मज़दूर को इस बाबत बुरा मानने का हक नहीं होता। पर ना मज़दूर की गति मालिक के बिना, और ना मालिक की हैसियत मज़दूरों के बिना। दोनों लड़े झगड़े या शांति से रहें, इन्हें साथ रहना ही होता है।

मुकेश नेमा
वरिष्ठ लेखक

पर मालिक होता है चतुर। चतुर है इसीलिए मालिक है। बहुत बार वो मजदूर की तरफ़ मुस्कुरा कर निहार लेता है। पीठ थपथपा देता है, हाल चाल पूछ लेता है बच्चों के। मज़दूर इतने भर में निहाल हो जाते हैं और चतुर मालिक इसके एवज़ में मज़दूरों से वो सब भी करवा ले जाता है जिसे बेगार कहते हैं।

मज़दूर दिवस पर बताने जैसी बात ये कि हमारे घर में एक बच्ची मालिक है और बाकी सब उसके मज़दूर। वो आगे आगे, सब उसके पीछे पीछे। सब मुंह ताकते हैं उसका। वह क्या सोच रही है? उसे क्या चाहिए। इसके बदले में मुस्कुराती है सभी को देखकर और यदा कदा पप्पियों से नवाजती है। मजदूर राजी हैं इस तनख़्वाह से और मजे की बात यह कि काम के घंटे तय न होने के बावजूद राजी हैं। चूंकि मालिक मिलनसार और खुशमिजाज है, इसलिए वो उसकी हर ख़्वाहिश को सिर माथे पर लेने के लिए तैयार बने रहते हैं। मालिक मज़दूर दोनों एक दूसरे से खुश हों ऐसी व्यवस्था अमूमन होती नहीं। पर हमारे घर में है। और इस व्यवस्था के चलते सब राजी खुशी हैं और अमन चैन कायम है।

> मज़दूर दिवस पर बताने जैसी बात ये कि हमारे घर में एक बच्ची मालिक है और बाकी सब उसके मज़दूर। वो आगे आगे, सब उसके पीछे पीछे। सब मुंह ताकते हैं उसका। वह क्या सोच रही है?

-फेसबुक वॉल से

ढंग से जीने की आजादी देता है संविधान

अगर कोई आपको पकड़ कर कहे कि चलो उठो, तुम्हें फ़लाने नेता को खून देना है। तो आप उसे किस अधिकार से मना कीजिएगा। यही नहीं अगर कोई अधिकारी कह दे कि आपकी किडनी निकालकर फ़लाने को लगा दी जाए। तो आपके पास ऐसी कौन सी ताक़त है, जो यह करने से रोकिए।

अच्छा अगर कोई कहे कि सुबह आपको नाश्ते में पोहा, दोपहर खाने में बाटी चोखा और रात को हल्का खाना ढोकला ही खाना है। इसके अतिरिक्त कुछ नहीं खाया जा सकता, पीने के केवल दो विकल्प हैं, सत्तू या फिर पानी, बाकी कोई सॉफ्ट ड्रिंकन नहीं पी सकते हैं। तो ऐसा करने से मना करने की कौन सी ताक़त है आपके पास। अच्छा यह भी छोड़िए, अगर कोई आपसे कह दे कि आप सिर्फ़ फ़लाने तरीके की लड़की या लड़के से ही शादी कर सकते हैं। कोई दूसरे से नहीं, या फिर आप प्रेम सिर्फ अपने ही धर्म, मज़हब या फिर कॉलोनी में कर सकते हैं, तो वह कौन सी ताकत है, जिससे आप इस पाबंदी से निपटेंगे। मसला यह है कि आप जो रोजमर्रा की ज़िंदगी जीते हैं, अगर इसमें कोई अपना ज़बरन हस्तक्षेप करे, तो वह कौन सी ताक़त है, जो इसे रोकेगी।

जानते हैं यह ताकत क्या है। यह है हमारे देश का संविधान। इसमें लिखी हमारे अधिकार और कर्तव्यों की वह लाइन है, जो ऐसा हर काम करने से रोकती है यह है हमारी ताक़त। हमारे संविधान ने हमें दैहिक स्वतंत्रता दी है। इसलिए कोई भी,कभी भी, खड़ा होकर हमारी नसों से खून नहीं निकलवा सकता है, हमारी किडनी नहीं छीन सकता है, हमारी गाड़ी नहीं उठवा सकता है, हमारे खानों को सीमित नही कर सकता है, हमारे मनोरंजन पर पहरा नहीं बैठा सकता है।

हफीज किदवई
लेखक

> इन संविधान के न होने पर पता नही कोई हुकूमत कह दे कि हर दवा का पहला परीक्षण प्रत्येक परिवार के एक सदस्य पर होगा और आप देखते ही देखते चूहों की जगह ले लेंगे। संविधान है, इसलिए यह मनमानी तो नहीं हो सकती है।

लोग संविधान को केवल आरक्षण जैसे विषयों पर ही लाकर ख़त्म कर देते हैं। आरक्षण तो सिर्फ़ एक मामूली हिस्सा है, असली बात तो यह है कि हमारा संविधान, हमें, हमारे ढंग से जीने की आज़ादी देता है। अगर यह नहीं होगा, तो कोई भी ताकतवर आपको पकड़कर चार यूनिट खून ले लेगा और कोई अधिकार न होने पर, आप सिर्फ खून देंगे और रोएंगे। इसलिए ज़रूरी है संविधान, इसलिए ही बात हो रही है कि इसे बचा लो। आरक्षण के पन्ने से ज़्यादा यह बात महत्वपूर्ण है, जिसपर बात ही नहीं हो रही।

अभी वैक्सीन का तमाशा बाहर आया है। जानते हैं सुप्रीम अदालत में हुकूमत ने क्या कहा है कुछ रोज़ पहले, यही की उसने कभी भी वैक्सीन लगाना अनिवार्य नहीं किया था। यानि वैक्सीन वैकल्पिक थी। यह जानते हैं किस डर से कही गई बात है। संविधान का डर, क्योंकि वह ज़बरदस्ती से रोकता है। जबकि आपको पता है कि हर जगह पर वैक्सीन लगवाना अनिवार्य ही था मगर यह विभागीय स्तर पर हुआ था। हमारा संविधान इतना ही शक्तिशाली है कि उसमें हर कमज़ोर के लिए ताकत रखी गई है।

आपको हमेशा लगता होगा कि आप बड़े ताकतवर हैं। आपको संविधान की ज़रूरत ही क्या है। संविधान हमारी ज़िंदगी मे क्या ही रोल निभाता है। यह तो दलित और अल्पसंख्यक के लिए है। मगर जब कभी आप कमज़ोर पड़ते हैं, डॉक्टर के आगे, वकील के आगे, पुलिस के आगे, अधिकारी के आगे, दबंग के आगे, नेताओं के आगे,तब यही संविधान होता है, जो आपकी ताक़त बनकर इनका मुकाबला करता है। यह सिर्फ कुछ पन्नों की किताब नहीं है, इसकी अहमियत समझिए ।

यहां कोई यह नही कह सकता है कि फलानी कुर्सी पर सिर्फ काले रंग के लोग बैठेंगे। कोई यह नही कह सकता कि इस नल से केवल गोरे लोग पानी पिएंगे। यहां केवल छोटे कद के लोगों का इलाज होगा। यहां सिर्फ लंबे कद के लोगों की सुनवाई होगा। यहां हमारा संविधान हमें रंग, कद, वज़न, लिंग, धर्म, जाति, वर्ग से बराबर करता है और कुछ लोग कहते हैं मसला केवल आरक्षण है।

ज़रा ग़ौर कीजिये। संविधान नहीं रहेगा, तो सिर्फ आरक्षण ही नहीं जाएगा, बहुत कुछ जाएगा और नया क्या आएगा, आपको और हमें नहीं पता। इन संविधान के न होने पर पता नही कोई हुकूमत कह दे कि हर दवा का पहला परीक्षण प्रत्येक परिवार के एक सदस्य पर होगा और आप देखते ही देखते चूहों की जगह ले लेंगे। संविधान है, इसलिए यह मनमानी तो नहीं हो सकती है। इस बात की गंभीरता को समझिए। देश के संविधान का सम्मान कीजिए।

बिहार: सनातन और कानून तार तार

इस समय देश में सनातन धर्म और संस्कृति की झंडाबरदार भाजपा सरकार है। बिहार में कुछ दिन पहले तो उसके मुखिया नीतीशकुमार कथित 'सेकुलर' पाले में थे और विशेष अवसरों पर पल्लेदार मुस्लिम टोपी भी लगा लेते थे, किंतु अब, जैसा कि वे कहते हैं, उनका स्थायी हृदय परिवर्तन हो गया है और वे भाजपाई खेमें में ही हमेशा रहेंगे। ऐसे में बिहार को भी भगवा मान लेना समीचीन होगा। वहां भाजपा का सत्ता में साझा है और उसके दो उप मुख्यमंत्री भी हैं। ऐसा होते हुए भी वहां हो रही घटनाएं विचलित कर देने वाली हैं, क्योंकि उनसे सनातन धर्म सांसें तोड़ रहा है और कानून की धज्जियां उड़ रही हैं। यहां के बांका जिले के सदर थाना क्षेत्रांतर्गत हिरमोती गांव में एक दामाद का अपनी सास से विवाह संपन्न हो गया। सिकंदर यादव का विवाह ढाई दशक पहले दिलेश्वर और गीता दंपति की बेटी के साथ हुआ था, जो दो बच्चों को जन्म देने के बाद परलोक सिधार गई। सिकंदर ने अन्यत्र शादी कर ली, लेकिन पटी उससे भी नहीं और तलाक़ हो गया। इस बीच सिकंदर का पहले वाली ससुराल आना जाना बना रहा और 45 वर्षीय सास गीता से प्रेम हो गया। प्रेम उभय पक्षीय था। बात बढ़ी और एक दिन ससुर ने दोनों को गलत हालत में देख लिया। पंचायत बुलाई गई। दोनों की पेशी हुई। दोनों ने परस्पर प्रेम प्रसंग को स्वीकारा। तब ससुर सहित सबने दोनों के विवाह का निर्णय लिया। लोग बुलाए गये और डंके की चोट पर दामाद ने सास की मांग में सिंदूर डाला और विदा कराकर अपने घर ले गया। यही नहीं, इस विवाह का प्रशासन तंत्र में पंजीकरण भी हुआ। क्षेत्र में खूब चर्चा हुई।

रघोत्तम शुक्ला
सेवानिवृत्त पीसीएस

सनातन धर्म के सिद्धांतों और लोकमान्य संस्कृति के अनुसार यह विवाह घृणास्पद और गर्हित है। सास धर्म-माता होती है। अंग्रेज भी इसे 'मदर-इन-ला' कहते हैं, यानी विधानतः माता। तथ्य यह भी है कि कानून भी ऐसे विवाह की अनुमति नहीं देता। हिंदू विवाह अधिनियम की धारा 5 को धारा 11 के साथ पढ़ने पर स्थिति साफ हो जाती है। कुछ रिश्तों में शादियां वर्जित हैं, जैसे मां बेटा, भाई बहन, ससुर बहू आदि इनमें सास और दामाद भी है। इसके अलावा जिन दो का विवाह हो रहा हो, यदि उनमें किसी का जीवन साथी जिंदा है, तो बिना तलाक़ हुए विवाह नहीं हो सकता। ज्ञातव्य है यह विवाह अवैध होने के कारण धारा 494 भारतीय दंड संहिता के अंतर्गत 7 वर्ष की सजा से दंडनीय है।

बिहार के सनातन धर्म के ध्वज वाहक कहां हैं? इन दिनों भाजपा 'मंगलसूत्र' को भी चुनावी मुद्दा बना रही है। तो क्या 400 पार का लक्ष्य प्राप्त करने हेतु मोदी-नीतीश एक एक महिला को दो दो मंगल सूत्रों से सज्जित कर देंगे? यानी जीवित पतियों वाली नारियों के अमर्यादित विवाह होने देंगे?

वोटों के बंटवारे और ध्रुवीकरण से

खिल सकता कमल

मनोज त्रिपाठी

अमृत विचार। पश्चिम बंगाल में सात मई को तीसरे चरण में मालदा उत्तर, मालदा दक्षिण, जंगीपुर और मुर्शिदाबाद लोकसभा सीट पर वोट डाले जाएंगे। इससे पहले राज्य में पहले चरण में कूच बिहार अलीपुरद्वार और जलपाईगुड़ी तथा दूसरे चरण में दार्जिलिंग, रायगंज और बालुरघाट में मतदान हो चुका है। तीसरे चरण के चुनाव वाला पूरा इलाका आर्थिक रूप से काफी पिछड़ा है। यहां के नौजवानों को काम की तलाश में कोलकाता जाना पड़ता है, तो बड़ी संख्या में लोग मजदूरी करने दूसरे राज्य भी जाते हैं। जाहिर है कि गरीबी और बेरोजगारी सबसे बड़ी समस्या है। मालदा और मुर्शिदाबाद दोनों जिलों में गंदगी और जाम की समस्या भी विकराल है। गंगा नदी मालदा से होकर मुर्शिदाबाद में प्रवेश करती है। यह डेल्टा क्षेत्र है, जिसके कारण नदी तट कटाव भी बड़ी समस्या है। गंगा की कटान में पिछले कुछ वर्षों में कई सौ गांव समा चुके हैं और हजारों लोग विस्थापित होकर बेघर हैं। इस बार भी सभी राजनीतिक दल और उनके नेता पिछले चुनावों की ही तरह नदी कटाव से प्रभावित लोगों को आश्वासन दे रहे हैं कि चुनाव बाद ठोस कदम उठाए जाएंगे। सीएए मुद्दे की गूंज भी यहां कम नहीं है। तृणमूल कांग्रेस नेता कह रहे है कि सीएए का असल उद्देश्य मुसलमानों को शिविरों में भेजना है। तृणमूल ने सीएए-एनआरसी के मुद्दे पर 2021 में विधानसभा चुनाव में जीत हासिल

पं. बंगाल : मोदी बनाम ममता के बीच चुनाव

तीसरा चरण - 04 सीटें

पिछला परिणाम

टीएमसी	02
भाजपा	01
कांग्रेस	01

टीएमसी, कांग्रेस और माकपा में मुस्लिम मतों के लिए घमासान, भाजपा कर रही जबरदस्त प्रचार

मालदा उत्तर, मालदा दक्षिण, जंगीपुर और मुर्शिदाबाद लोकसभा सीटों पर मुस्लिमों की आबादी ठीक-ठाक है, यही वजह है कि तृणमूल, वामपंथी और कांग्रेस में मुस्लिम समुदाय का समर्थन हासिल करने की होड़ है। ऐसे में भाजपा की उम्मीद मुस्लिम वोटों के विभाजन और मतदाताओं के ध्रुवीकरण पर टिकी है। 2019 के लोकसभा चुनाव में इन चार सीटों में भाजपा ने मालदा उत्तर का चुनाव जीता था। कांग्रेस मालदा दक्षिण में विजयी रही थी, जबकि तृणमूल को जंगीपुर और मुर्शिदाबाद में सफलता मिली थी। इस बार भाजपा ने चारों सीटों पर जोरदार प्रचार अभियान छेड़ रखा है। प्रधानमंत्री नरेंद्र मोदी और गृह मंत्री अमित शाह ने मालदा में चुनाव प्रचार किया है। भाजपा अध्यक्ष जेपी नड्डा ने मुर्शिदाबाद में रैलियां की हैं, तो तृणमूल की तरफ से ममता बनर्जी और पार्टी के महासचिव अभिषेक बनर्जी लगातार सक्रिय हैं। कांग्रेस जरूर प्रचार के मामले में थोड़ी पीछे नजर आ रही है।

मालदा उत्तर : मुस्लिम वोट बंटने से भाजपा 2019 में पहली बार जीती, इस बार भी जीत का समीकरण वही

भाजपा नेता खगेन मुर्मू मालदा उत्तर से सांसद हैं। पार्टी ने उन्हें दोबारा मैदान में उतारा है। खगेन मूर्मू का इस बार मुकाबला पूर्व आईपीएस अधिकारी टीएमसी प्रत्याशी प्रसून बनर्जी से है। कांग्रेस ने यहां मुश्ताक आलम पर दांव लगाया है। कांग्रेस के इस बार मालदा दक्षिण से प्रत्याशी ईसा खान चौधरी 2019 के लोकसभा चुनाव में मालदा उत्तर से चुनाव लड़े थे, लेकिन जीत नहीं पाए थे। तृणमूल कांग्रेस ने उनकी फुफेरी बहन मौसम बेनजीर नूर को मैदान में उतार दिया था। आपस की लड़ाई और मुस्लिम वोट बंटने से दोनों को हार मिली थी और भाजपा ने पहली बार इस सीट पर कमल खिला दिया था।

2019 का वोट शेयर

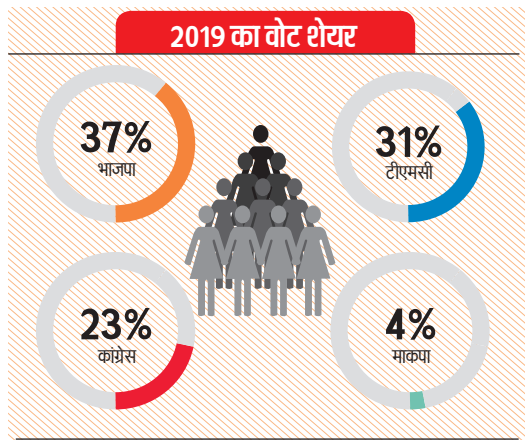

मालदा दक्षिण : पिछली बार मामूली अंतर से हारी भाजपा इस बार कांग्रेस के गढ़ में सेंध लगाने के प्रयास में

- भाजपा की श्रीरूपा मित्रा इस बार यह सीट जीतने में पूरा जोर लगाए हैं। पिछली बार वह आठ हजार वोटों के मामूली अंतर से कांग्रेस अबू हासेम खान चौधरी से हार गई थीं। टीएमसी ने यहां शाहनावाज़ अली रेहान को मैदान में उतारा है, तो कांग्रेस ने अपने मौजूदा सांसद की उम्र देखते हुए उनके पुत्र ईशा खान चौधरी पर दांव लगाया है, जो अपनी पारिवारिक विरासत को बनाए रखने के लिए जूझ रहे हैं। यह सीट कांग्रेस का गढ़ रही है। लेकिन इस बार संघर्ष त्रिकोणीय दिख रहा है। ईशा खान चौधरी के पिता अबू हासेम खान चौधरी पिछले तीन चुनाव से इस सीट पर जीत रहे थे। इससे पहले उनके चाचा स्व. एबीए गनी खान चौधरी कई बार सांसद चुने गए थे। कांग्रेस प्रत्याशी ईशा खान चौधरी इस लोकसभा क्षेत्र की वैष्णवनगर और सूजापुर सीट से विधायक रह चुके हैं। लेकिन 2021 के विधानसभा चुनाव में वह सूजापुर विधानसभा सीट पर तृणमूल कांग्रेस से हार गए थे।

2019 का वोट शेयर

35% कांग्रेस	34% भाजपा	27% टीएमसी

भाजपा ने झोंकी ताकत मोदी की फिर सभाएं

तीसरे चरण के चुनाव के साथ राज्य में चौथे और पांचवे चरण के मतदान का माहौल अपने पक्ष में बनाने के लिए भाजपा ने पूरी ताकत झोंक दी है। प्रधानमंत्री नरेंद्र मोदी लगातार राज्य का दौरा कर रहे हैं। एक दिन पहले उन्होंने मालदा में जोश भरा था। अब अगले दो दिनों में उनकी फिर राज्य में रैलियां हो सकती हैं। यूपी के सीएम योगी आदित्यनाथ के दौरे के बाद असम के सीएम हिमंत बिस्व सरमा भी सभाएं करने आएंगे।

मुर्शिदाबाद : त्रिकोणीय मुकाबले में चौंकाने वाले परिणाम के कयास

मुर्शिदाबाद सीट पर सीपीआई-एम (माकपा) के राज्य सचिव और तेजतर्रार नेता मोहम्मद सलीम, तृणमूल कांग्रेस से मौजूदा सांसद अबू ताहेर खान और भाजपा के गौरी शंकर घोष के बीच तिकोना मुकाबला हो रहा है। भाजपा प्रत्याशी मुर्शिदाबाद विधानसभा सीट से 2021 में विधायक चुने गए थे, पार्टी ने लोकसभा का टिकट देकर मैदान में उतारा है। सीपीआई-एम का इस सीट पर 1980 से 1999 तक लाल झंडा फहराता रहा है। कांग्रेस ने 2004 और 2009 में जीत हासिल की थी, लेकिन सीपीआई-एम के बद्दरुद्दोज़ा खान ने 2014 में सीट वापस छीन ली थी। 2019 में तृणमूल के अबू ताहेर खान ने जीत हासिल की थी। मुर्शिदाबाद में रामनवमी जुलूस के दौरान हिंसा हुई थी। यहां वोटों का ध्रुवीकरण होने की आशंका जताई जा रही है, लोग मान रहे हैं कि परिणाम चौंकाने वाले हो सकते हैं।

2019 का वोट शेयर

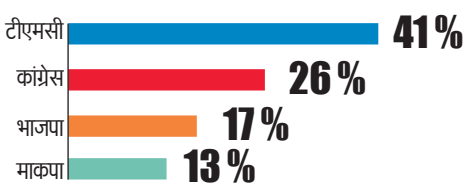

जंगीपुर : प्रणब दा के बेटे मैदान में नहीं, टीएमसी दूसरी जीत की कोशिश में

जंगीपुर को बीड़ी उद्योग के लिए जाना जाता है। लोकसभा सीट से दिगग्ज कांग्रेस नेता पूर्व राष्ट्रपति स्व. प्रणब मुखर्जी ने 2004 और 2009 में चुनाव लड़कर जीता था। राष्ट्रपति बनने के बाद उन्होंने सांसद पद से इस्तीफा दे दिया था। इसके बाद 2012 में हुए उपचुनाव में उनके बेटे अभिजीत मुखर्जी यहां से सांसद चुने गए। 2014 की मोदी लहर में भी अभिजीत यहां से चुनाव जीते थे। 2019 में टीएमसी के उम्मीदवार बीड़ी कारोबारी खलीलुर्रहमान यहां से विजयी हुए थे। उन्होंने भाजपा की माफूजा खातून को तीन लाख से ज्यादा वोटों से शिकस्त दी थी। अभिजीत को ढाई लाख से ज्यादा वोट मिले थे पर वह तीसरे स्थान पर पिछड़ गए थे। इस बार खलीलुर्रहमान फिर टीएमसी से चुनाव लड़ रहे हैं। उनके सामने भाजपा ने संगठन से जुड़े नेता धनंजय घोष को मैदान में उतार है, जबकि कांग्रेस ने अभिजीत मुखर्जी के स्थान पर मुर्तजा हुसैन पर दांव लगाया है।

2019 का वोट शेयर

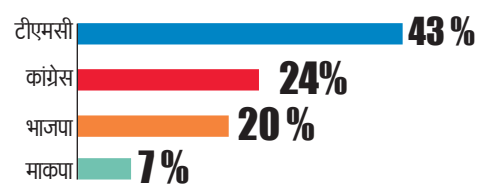

एनडीए के लिए साख और राजद की नाक का सवाल

चुनाव डेस्क

बिहार तीसरा चरण 05 सीटें

2019 का परिणाम

एनडीए	05
इंडिया गठबंधन	00

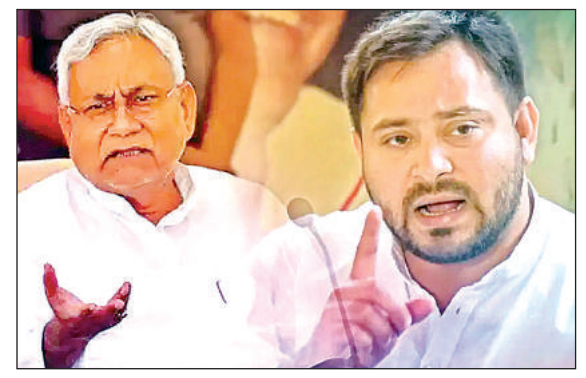

अमृत विचार। बिहार में सात मई को लोकसभा चुनाव के तीसरे चरण में पांच सीटों मधेपुरा, झंझारपुर, सुपौल, अररिया और खगड़िया में वोट डाले जाएंगे। यहां एनडीए और इंडिया गठबंधन ने प्रचार मे अपनी ताकत झोंक रखी है। इन सभी पांच सीटों पर 2019 के लोकसभा चुनाव में एनडीए ने जीत हासिल की थी। ऐसे में इस बार के चुनाव में एनडीए के सामने जहां इन सीटों पर कब्जा बनाए रखने की चुनौती है, वहीं इंडिया गठबंधन में खासतौर पर राजद जिसका पिछले लोकसभा चुनाव में खाता ही नहीं खुला था, इस बार कुछ सीटें छीनने की लड़ाई लड़ता नजर आ रहा है।

एनडीए में जदयू को तीसरे चरण में पांच में तीन वह सीटें मिली हैं, जिस पर उसके सांसद हैं। मुख्यमंत्री नीतीश कुमार ने इस सीटों पर अपने मौजूदा सांसदों को ही चुनाव मैदान में उतारा है। इस चरण में भाजपा और लोजपा (चिराग पासवान) ने एक-एक सीट पर प्रत्याशी उतारे हैं।

इसके मुकाबले इंडिया गठबंधन में राजद तीन सीटों पर चुनाव लड़ रहा है। एक-एक सीट पर विकासशील इंसान पार्टी (वीआइपी) और मार्क्सवादी कम्युनिस्ट पार्टी (माकपा) का उम्मीदवार मैदान में है। इंडिया गठबंधन से चुनावी अभियान में अगुवा तेजस्वी यादव का साथ केवल मुकेश सहनी देते नजर आ रहे हैं। कांग्रेस और वाम दलों के बड़े नेताओं के दौरे, रैली, रोड शो कुछ भी नहीं हुआ है। बिहार में राहुल गांधी की अब तक केवल एक सभा हो पाई है। इसके मुकाबले प्रधानमंत्री नरेंद्र मोदी पांच जनसभाएं कर चुके हैं। दो और रैलियों के कार्यक्रम को अंतिम रूप दिया जा रहा है। गृह मंत्री से लेकर मुख्यमंत्री तक पूरी ताकत लगाए हैं। इस तरह प्रचार में इंडिया गठबंधन पीछे नजर आ रहा है। लेंकिन पांचों सीटों पर यादव और मुस्लिम समीकरण

मधेपुरा : जनता यहां यादव सांसद ही चुनती, इस बार मुकाबला बराबरी का

मधेपुरा तीसरे चरण की सबसे चर्चित सीट है। यहां से राजद प्रमुख लालू यादव, शरद यादव और पप्पू यादव चुनाव लड़ चुके हैं। यहां यादव मतदाता ही जीत-हार तय करते आए हैं। 2019 में इस सीट पर जदयू के दिनेश चंद्र यादव जीते थे। 2014 में राजद के टिकट पर पप्पू यादव जीते थे। इस बार जदयू ने मौजूदा सांसद दिनेश चंद्र यादव पर भरोसा जता है, तो राजद ने प्रो. कुमार चंद्रदीप को मैदान में उतारा है। 1998 के बाद से इस सीट पर तीन बार जदयू और तीन बार राजद ने जीत हासिल की है। दिलचस्प बात यह है कि यहां से अभी तक यादव जाति से ही सांसद चुने गए हैं। लोकसभा क्षेत्र की छह विधानसभा सीटों में चार पर जदयू और एक-एक पर भाजपा व राजद का विधायक है।

2019 में पप्पू यादव को दिया नाकार

दल	प्रत्याशी	प्राप्त मत	%
जदयू	दिनेश चंद्र यादव	6,24,334	54.41
राजद	शरद यादव	3,22,807	28.14
जेएपी	पप्पू यादव	97,631	3.35

झंझारपुर : बसपा की चुनौती से त्रिकोणीय संघर्ष होने के आसार

झंझारपुर में जदयू ने मौजूदा सांसद रामप्रीत मंडल को मैदान में उतारा है। इंडिया गठबंधन की ओर से मुकेश सहनी की विकासशील इंसान पार्टी (वीआईपी) के सुमन कुमार महासेठ चुनावी रण में ताल ठोंक रहे हैं। सुमन महासेठ पूर्व विधान पार्षद सदस्य हैं। विधानसभा का चुनाव भी लड़ चुके हैं लेकिन लोकसभा का चुनाव पहली बार लड़ रहे हैं। यहां मुकाबला त्रिकोणात्मक बनाने को लेकर बसपा के गुलाब यादव पूरा जोर लगाए हैं। पिछले चुनाव में जदयू के रामप्रीत मंडल ने राजद के गुलाब यादव को हराया था। माना जाता है कि यहां की राजनीति पिछड़े और अति पिछड़े वर्ग के सांसद ही करते रहे हैं। 2019 में रामप्रीत मंडल ने राजद के गुलाब यादव को तीन लाख से ज्यादा मतों से हराया था। 2014 में यहां पहली बार भाजपा जीती थी।

2019 में बहुत पीछे था राजद उम्मीदवार

दल	प्रत्याशी	प्राप्त मत	%
जदयू	रामप्रीत मंडल	6,02,391	56.80
राजद	गुलाब यादव	2,79,440	27.10

सुपौल : अति पिछड़ा ही इस सीट पर तय करेंगे जीत और हार

सुपौल लोकसभा सीट पर सामान्य वर्ग के वोटरों का दबदबा रहता है। राजद ने अनुसूचित जाति के चंद्रहास चौपाल को यहां उम्मीदवार बनाया है, उनकी लड़ाई जदयू के दिलेश्वर कामत से है जो अति पिछड़ा समाज से आते हैं। अब दोनों उम्मीदवार में सामान्य वर्ग के वोट अपने पाले में जंग की छिड़ी है। मुकाबला कांटे का माना जा रहा है। सुपौल में अति पिछड़ा वोटरों की संख्या 40 प्रतिशत से ज्यादा मानी जाती है, जो चुनाव में जीत-हार तय करते हैं। यहां से 2014 में कांग्रेस की रंजीत रंजन जीती थीं और 2019 में चुनाव हार गई थीं।

2019 में अति पिछड़ा वर्ग ने दिलाई जीत

दल	प्रत्याशी	प्राप्त मत	%
जदयू	दिलेश्वर कामत	5,97,377	53.78
कांग्रेस	रंजीत रंजन	3,30,524	30.00

2014 में कांग्रेस की रंजीत रंजन यहां जीती थीं चुनाव

2019 में जदयू के दिलेश्वर कामत ने दी थी रंजीत रंजन को मात

खगड़िया : लोजपा को बाहरी उम्मीदवार उतारना पड़ सकता भारी

इंडिया गठबंधन में माकपा को खगड़िया सीट मिली है। माकपा ने यहां से संजय कुमार को उतारा है। बसपा ने डॉ. रवि कुमार पर दांव लगाया है। एनडीए में यह सीट चिराग पासवान की पार्टी लोजपा (रामविलास) को मिली है। पिछले दो चुनाव से लोजपा यहां जीत रही है। लोजपा ने राजेश वर्मा पर दांव लगाया है। राजेश वर्मा भागलपुर से आते हैं। इस कारण 'बाहरी उम्मीदवार' की चुनौती से निपटना पड़ रहा है। इस सीट से लोजपा के महबूब अली कैसर 2014 और 2019 में जीते थे। कहा जाता है कि यहां पिछड़े और अति पिछड़े चुनावी परिणाम प्रभावित करते रहे हैं। यादव बड़ी संख्या में हैं, पर राजद को सिर्फ एक बार ही जीत मिली है। राजद ने लोजपा के सांसद महबूब अली कैसर को शामिल करके लोजपा को बड़ा झटका दिया है।

2019 में मुकेश सहनी रह गए बहुत पीछे

दल	प्रत्याशी	प्राप्त मत	%
लोजपा	चौ. महबूब अली	5,10,193	52.8
वीआईपी	मुकेश सहनी	2,61,623	27.10

अररिया : भाजपा सीट बचाने में जुटी राजद की राह भी नहीं आसान

- अररिया लोकसभा सीट से भाजपा ने मौजूदा सांसद प्रदीप कुमार सिंह को फिर चुनावी मैदान में उतारा है। राजद ने शाहनवाज आलम को उम्मीदवार बनाया है। भाजपा के पास जहां अररिया में अपनी साख बचाने की चुनौती है, वहीं राजद की राह आसान नहीं दिख रही है। शाहनवाज पूर्व केंद्रीय मंत्री व मो. तस्लीमुद्दीन के पुत्र हैं। 2018 में तसलीमुद्दीन के निधन के बाद हुए उपचुनाव में राजद के सरफराज आलम और भाजपा-जेडीयू के प्रदीप सिंह में मुकाबला हुआ था। इसमें राजद प्रत्याशी को जीत मिली थी। लेकिन 2019 में भारतीय जनता पार्टी के प्रदीप सिंह ने बाजी मारी थी। उन्होंने राजद के उम्मीदवार सरफराज आलम को करीब एक लाख 37 हजार मतों से हरा दिया था।

2019 में राजद ने खो दी थी यह सीट

दल	उम्मीदवार	प्राप्त मत	%
भाजपा	प्रदीप कुमार सिंह	6,18,434	52.87
राजद	सरफराज आलम	4,81,193	41.14

शिवसेना उद्धव को यहां मिली राकांपा से चुनौती

चुनाव डेस्क

उद्धव बालासाहेब ठाकरे।

अमृत विचार । महाराष्ट्र के मराठवाड़ा क्षेत्र में स्थित उस्मानाबाद को अब धाराशिव नाम से जाना जाता है। हालांकि लोकसभा क्षेत्र का नाम अभी उस्मानाबाद ही है। उस्मानाबाद लोकसभा सीट पर कभी एक-दूसरे के सहयोगी रहे शिवसेना (उद्धव बालासाहेब ठाकरे) और राष्ट्रवादी कांग्रेस पार्टी अजित पवार के बीच मुकाबला होगा। शिवसेना (उद्धव) ने इस सीट से मौजूदा सांसद ओमप्रकाश राजेनिम्बालकर को राकांपा प्रत्याशी अर्चना पाटिल के खिलाफ मैदान में उतारा है। अर्चना पाटिल का यह पहला चुनाव है। बसपा ने संजय भागवत बाघमारे को टिकट दिया है। एआईएमआईएम से सिद्दीक इब्राहिम बाउदीवाले प्रत्याशी हैं।

उस्मानाबाद लोकसभा सीट पर 1952 से 1996 तक कांग्रेस का एकछत्र राज रहा। लेकिन कोई प्रत्याशी दोबारा नहीं चुना गया, कांग्रेस ने हर बार नया चेहरा दिया। 1984 से 1996 तक लगातार तीन बार कांग्रेस के टिकट से अरविंद कांबले सांसद बने। 2009 में एनसीपी के टिकट पर पद्मसिन्हा पाटील चुने गए थे। 2019 के चुनाव में इस सीट से शिवसेना के प्रत्याशी ओमप्रकाश भुपाल सिंह राजेनिम्बालकर को जीत मिली थी। राष्ट्रवादी कांग्रेस के राणा जगजित सिंह दूसरे नंबर पर रहे थे।

उस्मानाबाद सीट पर सात मई को मतदान होगा। इस सीट के अंतर्गत उस्मानाबाद, तुलजापुर, ओमेरगा, लोहारा, कलांब, भूम, परांडा और वाशी विधानसभा सीटें आती हैं।

शिवसेना (यूबीटी) नेता के अनुसार राजेनिम्बालकर लोगों की छोटी-छोटी समस्याओं को सुनकर उनका हल निकालते हैं, जिससे वह लोगों के प्रिय बन गए हैं। राजेनिम्बालकर का कहना है कि उनके पास चीनी कारखाने या कॉलेज नहीं हैं, इसलिए उनका समय पूरी तरह से अपने निर्वाचन क्षेत्र के लोगों के लिए समर्पित है। पिछले चुनाव में हम (अविभाजित शिवसेना) भाजपा के साथ थे, इसलिए उन्हें लगता है कि मैं मोदी लहर के कारण जीता, लेकिन इन पांच सालों में मैंने लोगों के लिए काम किया है।

राजेनिम्बालकर के मुकाबले में उतरीं राकांपा अजित पवार की अर्चना पाटिल राकांपा से भाजपा में गए तुलजापुर के विधायक राणा जगजीतसिंह पाटिल की पत्नी हैं। अजित पवार के नेतृत्व वाली राकांपा, मुख्यमंत्री एकनाथ शिंदे की शिवसेना और भाजपा का महायुति गठबंधन उन्हें जिताने के लिए एकजुट है।

अर्चना पाटिल का कहना है कि एक महिला यहां से चुनाव लड़ रही है और यह लोकसभा सीट देवी तुलजा भवानी का घर भी है। महायुति महिलाओं का सम्मान करती है। महिलाएं बड़ी संख्या में उनके लिए मतदान करने आएंगी

समर्थन करें

झारखंड के पूर्व मुख्यमंत्री हेमंत सोरेन की पत्नी कल्पना सोरेन ने कोडरमा में पार्टी के उम्मीदवार के समर्थन में जनसभा को संबोधित किया।

इस सीट पर दूसरे चरण में पड़ने थे वोट, बसपा प्रत्याशी के निधन से अब सात मई को तीसरे चरण में होगा मतदान

हैंडक्रॉफ्ट की नगरी में कांग्रेस को वनवास के खात्मे का इंतजार

बैतूल संसदीय सीट

दिग्विजय सिंह

अमृत विचार। ग्रीन सिटी के नाम से प्रसिद्ध और हैंडक्राफ्ट उत्पादों के लिए भारत में अलग पहचान रखने वाली बैतूल संसदीय सीट पर कांग्रेस 1996 से वनवास काट रही है। इस सीट से कांग्रेस के अंतिम सांसद प्रसिद्ध हाकी खिलाड़ी असलम शेर खान थे। उन्होंने 1991 में यहां राम लहर के बावजूद जीत दर्ज की थी। इसके बाद यहां के मतदाताओं को भगवा रंग ऐसा भाया कि वे कांग्रेस के हाथ के साथ जाने से परहेज करते रहे। कांग्रेस ने इस बार रामू टेकाम को मैदान में उतारा है तो भाजपा ने अपने सांसद दुर्गा दास उइके पर दांव लगा दिया है। बसपा मुकाबले को त्रिकोणीय बनाने के लिए अर्जुन भलावी के साथ समर में उतरी है। इस सीट पर बसपा ने पहले उनके पिता को उम्मीदवार बनाया था, लेकिन नामांकन के बाद उनका निधन हो गया था। इस कारण दूसरे चरण में होने वाला मतदान चुनाव आयोग ने रोक दिया था। अब यहां तीसरे चरण में सात मई को वोट डाले जाएंगे।

2019 में रामू टेकाम को मिली करारी हार

कांग्रेस ने 2019 में भी रामू टेकाम को उम्मीदवार बनाया था तब भाजपा के दुर्गा दास उइके ने उन्हें बड़े अंतर से हराया था। इस चुनाव में बसपा अशोक भलावी तीसरे नंबर में थे। हालांकि बसपा ने उनके निधन के बाद उनके बेटे अर्जुन भलावी को इस चुनाव में मैदान में उतार दिया है। अर्जुन भलावी लगातार पिता की समाजसेवा के सहारे वोट मांग रहे हैं। जबकि भाजपा मोदी की गारंटी के सहारे है तो कांग्रेस लोगों को यही बताने में जुटी है कि अगर भाजपा आई तो संविधान खत्म कर देगी। पांच गारंटी के बारे में भी लोगों को बताकर रामू टेकाम द्वारा वोट मांगने की कोशिश की जा रही है।

- भाजपा ने वर्तमान सांसद दुर्गा दास उइके पर दोबारा जताया है अपना विश्वास
- कांग्रेस से रामू टेकाम दे रहे टक्कर, बसपा ने प्रत्याशी के निधन के बाद पुत्र को उतारा

विधान सभा चुनाव में क्लीन स्वीप नहीं कर पाई भाजपा

विधानसभा की यहां आठ सीटें हैं। भाजपा की कोशिश थी कि सभी सीटों को जीत लिया जाए, लेकिन दो सीटों पर कांग्रेस के उम्मीदवार जीतने में कामयाब हो गए थे। विधानसभा चुनाव परिणाम पर भी गौर करें तो यहां भाजपा का पलड़ा भारी है।

1952 में जब पहला चुनाव हुआ था तब कांग्रेस के भीकूलाल चांडक जीते थे। इसके बाद पार्टी के नरेंद्र कुमार साल्वे लगातार दो बार सांसद चुने गए। जब 1977 में चुनाव हुआ तो इस सीट को जनता पार्टी ने कांग्रेस से छीन लिया। जब 1980 में चुनाव हुआ तो कांग्रेस ने यहां से मुस्लिम चेहरे के रूप में गुफरान आजम को मैदान में उतार दिया। उन्होंने न सिर्फ इस सीट को कांग्रेस की झोली में डाल दी बल्कि पार्टी अगला चुनाव जब 1984 में लड़ी तो फिर उसे यहां से जीत मिली हालांकि तब कांग्रेस का चेहरा गुफरान नहीं बल्कि असलम शेर खान थे। 1989 में जब अयोध्या में राम मंदिर के निर्माण को लेकर आंदोलन शुरू हुआ तो कांग्रेस के लिए इस सीट पर जीतना मुश्किल हो गया। ऐसी लहर आई की भाजपा के आरिफ बेग ने कांग्रेस के हराया। हालांकि 1991 में राम मंदिर निर्माण आंदोलन की लहर होने के बाद भी भाजपा को यह सीट गंवानी पड़ी थी। तब असलम शेर खान फिर यहां से जीते। यह कांग्रेस के लिए जीत वाला अंतिम चुनाव था। 1996 से लगातार कांग्रेस इस सीट पर हार रही है।

इस सीट पर कांग्रेस हर बार चक्रव्यूह बनाती है लेकिन भाजपा उसे भेद देती है। 1996 में भाजपा के विजय खंडेलवाल जीते थे। उन्होंने इस सीट पर 1998, 1999 और 2004 में भी भाजपा की झोली में डाला। 2008 में उप चुनाव हुआ तो हेमंत खंडेलवाल ने भाजपा को जीत दिलाई। इसी साल परिसीमन बदला और यह सीट अनुसूचित जाति के लिए आरक्षित हो गई। फिर कांग्रेस ने तगड़ी व्यूह रचना की लेकिन उसका कोई भी दांव काम नहीं आया।

एक नजर

प्रियंका गांधी कल फतेहपुर सीकरी में करेंगी रोड शो

अमृत विचार, लखनऊ : कांग्रेस की राष्ट्रीय महासचिव प्रियंका गांधी वाड्रा

3 मई को फतेहपुर सीकरी लोकसभा क्षेत्र में रोड शो करेंगी और इंडी गठबंधन के प्रत्याशी राम नाथ सिकरवार के समर्थन में वोट मांगेंगी। प्रदेश कांग्रेस मीडिया विभाग के अध्यक्ष पूर्व मंत्री डॉ सीपी राय ने बताया कि प्रियंका आगरा के फतेहाबाद में आयोजित रोड शो में शामिल होंगी। इस मौके पर पार्टी के वरिष्ठ नेता मौजूद रहेंगे।

8317 बिना लाइसेंसी शस्त्र सीज, 4694 लाइसेंस निरस्त

अमृत विचार, लखनऊ : उप्र. के मुख्य निर्वाचन आयुक्त ने बताया कि पुलिस, आयकर, आबकारी, नार्कोटिक्स एवं अन्य विभागों द्वारा की गई कार्रवाई में 16 मार्च से 30 अप्रैल तक पुलिस विभाग द्वारा आपराधिक व्यक्तियों के 535 लाइसेंसी शस्त्र जब्त किए गए। 4694 लाइसेंसी शस्त्रों के लाइसेंस निरस्त कर जमा कराए गए। इसी प्रकार शांति भंग की आशंका में सीआरपीसी के तहत निरोधात्मक कार्यवाही करते हुए 26,27,735 लोगों को पाबंद किए जाने के लिए नोटिस जारी किया गया है, जिनमें से 22,36,435 लोगों को पाबंद किया जा चुका है। इसके अतिरिक्त पुलिस विभाग द्वारा 8317 बिना लाइसेंसी शस्त्र, 8384 कारतूस, 2900 .32 किलोग्राम विस्फोटक व 455 बम बरामद कर सीज किए गए। पुलिस द्वारा अवैध शस्त्र बनाने वाले 3559 केंद्रों पर रेड डाली गई और 157 केंद्रों को सीज किया गया।

बांदा के छह और आगरा के सीएचसी को मिला बजट

अमृत विचार, लखनऊ : बांदा में ग्रामीण क्षेत्र स्थित आधा दर्जन सामुदायिक स्वास्थ्य केन्द्रों पर अग्निशमन व्यवस्था स्थापित करने के लिए स्वीकृत एक करोड़ 46 लाख बजट के तहत एक करोड़ 28 लाख जारी कर दिये गए हैं। वहीं, आगरा के सीएचसी किरावली में भवन मरम्मत व नवीनीकरण के लिए स्वीकृत 90 लाख रुपये में 61 लाख रुपये जारी कर दिये गये हैं।

शिक्षकों को इसी माह से टैबलेट पर लगानी होगी हाजिरी

सभी बीएसए को सिम व डाटा खरीदने संबंधी आदेश जारी

कार्यालय संवाददाता, लखनऊ

▸▸ **क्षेत्र में नेटवर्क के हिसाब से सिम खरीदकर भेजे जायेंगे विद्यालय**

अमृत विचार : बेसिक शिक्षा परिषद की ओर संचालित सभी प्राइमरी और जूनियर विद्यालयों में शिक्षकों को टैबलेट के माध्यम से अपनी उपस्थिति इसी माह से देनी होगी। टैबलेट के लिए सिम और डाटा की व्यवस्था बीएसए करेंगे।

शिक्षा महानिदेशक कंचन वर्मा ने बुधवार को आदेश जारी कर दिया है। बीएसए को अपने-अपने जिले में बेहतर नेटवर्क वाली कंपनियों के सिम स्कूलों में खरीदकर देने होंगे। शैक्षिक सत्र वर्ष 2024-25 में विद्यालयों में शिक्षकों को टैबलेट के माध्यम से ही कार्य करना होगा। बता दें कि पूरे प्रदेश भर के स्कूलों में सवा दो लाख से अधिक टैबलेट का वितरण पिछले ही सत्र में किया जा चुका है। लेकिन शिक्षक लगातार विभाग से सिम और डाटा की मांग कर रहे थे। उनका कहना था कि इसका बजट नहीं मिलेगा कैसे काम होगा। जब शिक्षा महानिदेशक ने ग्रांट से सिम और डाटा खरीने की अनुमति दे दी तो भी शिक्षकों ने सिम नहीं खरीदे। अब ग्रांट के माध्यम से विभाग ने खुद सिम और डाटा खरीदकर देने का आदेश जारी किया है।

केन्द्रीय शिक्षा मंत्रालय की ओर से प्रदेश के परिषदीय प्राथमिक, उच्च प्राथमिक एवं कम्पोजिट विद्यालयों को नामांकन के आधार पर 5 श्रेणी में वर्गीकृत करते हुये कम्पोजिट स्कूल ग्रांट की स्वीकृति दी गयी है।

गोरखपुर व रूहेलखंड विवि को श्रेणी-1 का दर्जा

अमृत विचार, लखनऊ: दीनदयाल उपाध्याय गोरखपुर विश्वविद्यालय गोरखपुर व एमजेपी रूहेलखंड विश्वविद्यालय बरेली को यूजीसी मूल्यांकन में श्रेणी-1 का दर्जा दिया गया है। राज्यपाल आंनदीबेन पटेल ने दर्जा प्राप्त होने पर विश्वविद्यालय के शिक्षकों को बधाई दी है। विश्वविद्यालय अनुदान आयोग ने बीती 16 अप्रैल को आयोजित बैठक में किए गए मूल्यांकन में श्रेणी-1 का दर्जा विश्वविद्यालयों को दिया।

राज्यपाल ने अपने संदेश में कहा है कि विश्वविद्यालयों के विविध राष्ट्रीय व अंतर्राष्ट्रीय स्तर पर मूल्यांकनों में रैंकिंग उन्नयन कर अब यह उपलब्धि प्राप्त करना प्रदेश के लिए गौरवपूर्ण है।

आतंक का कारण बनीं कांग्रेस की नीतियां

योगी बोले- कांग्रेस दिशाहीन थी, अब नेतृत्वविहीन भी

राज्य ब्यूरो, लखनऊ

▸▸ **कांग्रेस के नेताओं ने लगातार सनातन को बदनाम करने के प्रयास किए**

अमृत विचार : मुख्यमंत्री योगी आदित्यनाथ ने कहा कि दुर्भाग्य से कांग्रेस पार्टी आजादी के बाद दिशाहीन और आज नेतृत्वविहीन भी हो गई है। उन्होंने कहा, दिशाहीनता का ही दुष्परिणाम है कि कांग्रेस के तमाम नेताओं ने लगातार भारत की सभ्यता, संस्कृति को कोसने, अपमानित करने और सनातन को हर प्रकार से बदनाम करने के कुत्सित प्रयास किए हैं। कांग्रेस की नीतियां देश के अंदर नक्सलवाद और आतंकवाद का कारण बनीं।

मुख्यमंत्री बुधवार को महाराष्ट्र दौरे पर जाने से पहले अपने सरकारी आवास पर मीडिया से बातचीत कर रहे थे। इस दौरान एक सवाल के जवाब में योगी ने कहा कि कांग्रेस की मुस्लिम तुष्टिकरण की नीति देश के विभाजन का कारण बनी थी। यह दिखाता है कि कांग्रेस नेतृत्व भारत की सनातन संस्कृति व परंपरा को अपमानित और कठघरे में खड़ा करके उन लोगों के हाथ की कठपुतली बनी हुई थी, जो देश के विभाजन के कारक थे। योगी के मुताबिक, जिन लोगों ने भारत व भारतीयता को हमेशा कोसा है और उसकी अपूर्णीय क्षति की है। कांग्रेस लगातार उनके हाथों में खेलते हुए भारत को अपमानित कर रही थी।

उन्होंने कहा कि पिछले 10 साल में देश के अंदर सुरक्षा का बेहतर माहौल बना है। आतंकवाद की जड़ जम्मू-कश्मीर में धारा-370 को प्रधानमंत्री मोदी, गृह मंत्री अमित शाह के नेतृत्व में पूरी तरह समाप्त करते हुए क्षेत्र को विकास की मुख्यधारा से जोड़ा गया। पूर्वोत्तर के राज्यों के उग्रवाद व अराजकता को नियंत्रित करते हुए उन्हें राष्ट्र की मुख्यधारा से जोड़ने में सफलता प्राप्त हुई।

लोकसभा चुनाव को लेकर लखनऊ सीट से इंडी गठबंधन से सपा प्रत्याशी रविदास मेहरोत्रा जुलूस निकालकर नामांकन करने जाते हुए। अमृत विचार

लखनऊ व मोहनलालगंज सीट से 11 ने किया नामांकन

अमृत विचार, लखनऊ : इंडी गठबंधन से लखनऊ और मोहनलालगंज संसदीय क्षेत्र के उम्मीदवारों ने अपने नामांकन पत्र जमा कर दिए। दोनों सीटों के लिए बुधवार को 11 नामांकन किए गए। पूर्वी विधानसभा सीट पर उपचुनाव के लिए आम आदमी पार्टी की नंदनी रंजन ने पर्चा भरा। छह अन्य लोगों ने नामांकन पत्र खरीदे।

इंडी गठबंधन से लखनऊ सीट से प्रत्याशी और मध्य से विधायक रविदास मल्होत्रा ने जिला निर्वाचन अधिकारी सूर्यपाल गंगवार को नामांकन पत्र सौंपा। मोहनलालगंज सीट से प्रत्याशी आरके चौधरी ने रिटर्निंग अधिकारी/सीडीओ अजय जैन को नामांकन पत्र सौंपा। इसके अलावा लखनऊ सीट से वोटर्स पार्टी इंटरनेशनल से पंकज कुमार सिंह, निर्दलीय अविनाश चंद्र जैन, निर्दलीय अखंड प्रताप सिंह, निर्दलीय विवेक कुमार झा, भारतीय सर्व धर्म पार्टी से शालिनी अस्थाना, नव क्रांति पार्टी से मनीष मौर्या आदि ने भी पर्चा भरा।

नहीं होगी नीट एसएस परीक्षा

कोविड से प्रभावित 2021 बैच को लेकर एनएमसी ने उठाए कदम

राज्य ब्यूरो, लखनऊ

अमृत विचार : चिकित्सा जगत में सुपर स्पेशलिस्ट (एमडी, एमसीएच व डीएनबी) चिकित्सक बनने का सपना देखने वाले विशेषज्ञ चिकित्सकों की उम्मीदें इस साल टूट सकती हैं। इसके लिए पीजी 2021 बैच का हलावा देते हुए एनएमसी ने नोटिफिकेशन जारी कर स्पष्ट किया है कि नीट एसएस 2024 नहीं होगी। हालांकि एनएमसी ने इस साल की परीक्षा को अगले साल 2025 में कराने का आश्वासन भी दिया है। वहीं, कई चिकित्सकों का मानना है कि इसे अंतिम निर्णय नहीं मानना चाहिये।

सुपर स्पेशलिस्ट चिकित्सक बनाने के लिए हर साल आयोजित होने वाली नीट एसएस की परीक्षा में पीजी चिकित्सक आवेदन करते हैं। मगर, इस साल नीट एसएस 2024 परीक्षा पर संशय बरकरार है। क्योंकि नेशलन मेडिकल कमीशन(एनएमसी) ने फरवरी 2024 को संपन्न बैठक के हवाले से स्पष्ट कर किया है कि 2021 बैच के चिकित्सकों को प्रवेश मई 2022 में मिला था, इसलिए इस साल नीट एसएस 2024 परीक्षा नहीं करायी जा सकती है। वहीं, प्रदेश में चिकित्सा शिक्षा विभाग के अधिकारियों ने इस विषय पर चुप्पी साध ली है। बरेली के बाल रोग विशेषज्ञ डॉ. अतुल अग्रवाल का कहना है कि एनएमसी को मेडिकल एजुकेशन के पाठ्यक्रमों को गंभीरता से लेना चाहिये। सत्र समय से शुरू करें और जरूर शुरू करें, सत्र शून्य कर देने से देश का नुकसान है, सुपर स्पेशलिस्ट डॉक्टर कम हो जायेंगे।

सत्र शून्य होने की वजह

केजीएमयू के शिक्षक का कहना है कि 2021 में कोरोना महामारी की वजह से नीट एसएस 2021 परीक्षा काफी देर में संपन्न हुई थी, उक्त बैच के चिकित्सक मई या जून 2025 में उत्तीर्ण होंगे। इसलिए वर्तमान में आयोजित नीट एसएस 2024 में उस बैच के अभ्यर्थी शामिल नहीं हो सकेंगे, इसलिए एनएमसी ने 2024 सत्र को शून्य करने का निर्णय लिया है ताकि 2025 की परीक्षा समय से जून-जुलाई में कराई जा सकें, इसके बाद सत्र स्वत: सामान्य हो सकेगा।

नौकरी छोड़ तैयारी कर रहे डॉक्टर होंगे मायूस

सुपर स्पेशलिस्ट पाठ्यक्रम की तैयारी कर रहे चिकित्सक का कहना है कि सुपर स्पेशलिस्ट पाठ्यक्रम में प्रवेश लेने के लिए पीजी करने वाले चिकित्सकों के साथ ही तमाम विशेषज्ञ चिकित्सक जो चिकित्सकीय कार्य में सेवारत हैं, चिकित्सक चिकित्सकीय कार्य से विरत रहकर नीट एसएस की तैयारी करते हैं। इसलिए एनएमसी को परीक्षा संपन्न करा देनी चाहिये, ताकि पूर्व के बैच के पीजी चिकित्सकों को मौका मिल सके।

सपा नेता तनवीर फातिमा रालोद में शामिल

अमृत विचार, लखनऊ : समाजवादी पार्टी की महिला नेता तनवीर फातिमा ने बुधवार को सैकड़ों महिला कार्यकर्ताओं के साथ रालोद की सदस्यता ग्रहण की। प्रदेश अध्यक्ष रामाशीष राय व राष्ट्रीय सचिव अनुपम मिश्रा ने सदस्यता ग्रहण करने वाली महिलाओं का स्वागत करते हुए एनडीए प्रत्याशियों को भारी बहुमत से विजयी बनाने का आह्वान किया।

महिला विंग नारी शक्ति संगठन की प्रदेश महासचिव शालिनी सिंह ने कहा कि जिलों में मातृशक्ति को पार्टी से जोड़ने का कार्य युद्ध स्तर पर किया जाए। साथ ही भारत रत्न व पूर्व प्रधानमंत्री चौधरी चरण सिंह के विचारों को जन-जन तक पहुंचाने के लिए कार्यक्रम चलाया जाए। संगठन की शक्ति का विस्तार किया जा सके। उन्होंने कहा कि महिलाओं के आने से प्रदेश में संगठन को बल मिलेगा तथा महिलाओं की सहभागिता बढ़ेगी।

पोस्टिंग के इंतजार में दो डीजी, एक एडीजी छुट्टी पर

राज्य ब्यूरो, लखनऊ

▸▸ **डीजी पीवी रामाशास्त्री और रेणुका मिश्रा हैं डीजी इन वेटिंग**

अमृत विचार : उप्र. पुलिस में महानिदेशक स्तर पर दो अफसर पोस्टिंग के इंतजार में हैं। इनकी पोस्टिंग कब होगी इसपर कुछ नहीं कहा जा सकता। वहीं प्रतिनियुक्ति पर सीआरपीएफ नार्थ-ईस्ट के रूप में तैनात रहे एक एडीजी रिलीव होने के बाद लंबी छुट्टी पर चले गए हैं। उन्होंने अभी तक पुलिस मुख्यालय रिपोर्ट भी नहीं किया है। ऐसे में उनके आने के बाद ही पोस्टिंग के बारे में विचार किया जाएगा।

1989 बैच के आईपीएस पीवी रामाशास्त्री 28 मार्च से ही डीजी इन वेटिंग चल रहे हैं। डेढ़ महीना बीतने के बाद भी अभी रामाशास्त्री की भूमिका पर कोई फैसला नहीं लिया गया है। वह इससे पहले केंद्रीय प्रतिनियुक्ति पर थे। सूत्रों के मुताबिक, उन्हें डीजी सीबीसीआईडी बनाया जा सकता है। इस बारे में शासन मंथन कर रहा है। वहीं, 1990 बैच की आईपीएस रेणुका मिश्रा विगत दो महीने से डीजी इन वेटिंग हैं।

दरअसल, उप्र. पुलिस भर्ती परीक्षा का प्रश्नपत्र लीक होने के बाद पुलिस भर्ती बोर्ड स्तर पर लापरवाही सामने आने पर पांच मार्च को उन्हें भर्ती बोर्ड के डीजी पद से हटाया गया था। वहीं सीआरपीएफ नार्थ-ईस्ट में बतौर एडीजी तैनात रहे आईपीएस बिनोद कुमार सिंह के ऊपर एक आरोप लगने के कारण उन्हें दो अप्रैल को उनके कॉडर से रिलीव कर दिया गया था। ऐसे में उन्हें यूपी पुलिस मुख्यालय में ज्वाइनिंग देनी थी। एक महीना बीतने को है, लेकिन अभी तक उन्होंने ज्वाइनिंग नहीं दी। बताया गया कि वह लंबी छुट्टी पर हैं।

बैंक के तीन अधिकारियों को तीन वर्ष कारावास की सजा

अमृत विचार, लखनऊ : सीबीआई के विशेष न्यायाधीश ने बैंक धोखाधड़ी मामले में बैंक अधिकारी यथा गुरचरण सिंह, जेपी गुप्ता एवं रामनाथ आर्य को तीन वर्ष की कठोर कारावास तथा 5.40 लाख रुपये जुर्माने की सजा सुनाई।

सीबीआई ने 28 सितंबर, 2004 को आरोपियों के विरुद्ध मामला दर्ज किया था, जिसमें आरोप था कि गुरुचरण सिंह एवं जेपी गुप्ता, वर्ष 2002-04 की अवधि के दौरान, पंजाब एंड सिंध बैंक, गडेरियन पुरवा शाखा, कानपुर में क्रमशः शाखा प्रबंधक व अधिकारी के रूप में पदस्थ थे, ने कानपुर स्थित एक निजी कंपनी के मालिक के साथ षड्यंत्र कर चालू खाता खोला। कथित तौर पर वाराणसी एवं गोरखपुर से जारी किए गए 28 जाली आईबीआर के जरिए उक्त खाते में 66.89 लाख रुपये जमा किए गए। सीबीआई ने आरोपियों के विरुद्ध 25 जुलाई, 2007 को आरोप पत्र दायर किया।

भीषण गर्मी से मतदाताओं को बचाने के करें प्रबंध

राज्य ब्यूरो, लखनऊ

▸▸ **मुख्य निर्वाचन अधिकारी ने जिला निर्वाचन अधिकारियों को दिए निर्देश**

अमृत विचार : मुख्य निर्वाचन अधिकारी नवदीप रिणवा ने भीषण गर्मी व लू से बचाव के लिए जिला निर्वाचन अधिकारियों को आवश्यक प्रबंध किये जाने के निर्देश दिये हैं। उन्होंने कहा कि मतदेय स्थलों पर मतदाताओं को मूलभूत सुविधाएं उपलब्ध कराई जायं।

उन्होंने कहा कि प्रत्येक मतदेय स्थल पर मूलभूत सुविधाओं में पर्याप्त छाया, पीने का पानी, पंखे के साथ कतार में लगे बुजुर्गों, महिलाओं व दिव्यांगजनों के बैठने के लिए कुर्सियां, स्कूल बेंच आदि की व्यवस्था सुनिश्चित की जाय। प्रत्येक मतदान केन्द्र व मतदेय स्थल (पोलिंग बूथ) पर पैरामेडिक्स व आशा कार्यकर्ताओं के साथ पर्याप्त ओआरएस व मेडिकल किट उपलब्ध कराई जाएं। इसकी उपलब्धता सुनिश्चित करने के लिए सेक्टर टीम के पास एक पैरामेडिक कर्मी भी उपलब्ध कराए जाएं ताकि आवश्यकता पड़ने पर उपयोग किया जा सके।

मुख्य निर्वाचन अधिकारी ने कहा कि सेक्टर अफसरों के जरिये मतदान प्रक्रिया के दौरान भीषण गर्मी से बचाव से संबंधित बुनियादी ढांचे के प्रावधानों की समीक्षा की जाय। मई के महीने में भीषण गर्मी व लू से बचाव के लिए व्यापक तैयारियां सुनिश्चित कर ली जायं।

जिलों में एनएचएम या अन्य योजनाओं के तहत उपलब्ध आपातकालीन एम्बुलेंस सेवा को अलग-अलग उपयुक्त स्थानों पर रखा जाय।

चेतावनी के बाद भी प्रशिक्षण में नहीं पहुंच रहे शत-प्रतिशत कर्मी

अमृत विचार, लखनऊ : केकेसी कॉलेज में लोकसभा और पूर्वी विधानसभा सीट पर होने वाले उपचुनाव में ड्यूटी पर लगे कर्मियों को प्रशिक्षण दिया जा रहा है। जिला निर्वाचन अधिकारी की चेतावनी के बाद भी प्रशिक्षण के लिए शत प्रतिशत कर्मी नहीं पहुंच रहे हैं।

प्रशिक्षण में कर्मियों की शत प्रतिशत उपस्थिति न होने पर जिला निर्वाचन अधिकारी सूर्यपाल गंगवार नाराजगी जता चुके हैं और कार्रवाई के लिए निर्देश दिए हैं। इसके बाद भी बुधवार को 3138 कर्मियों में 3067 कर्मी प्रशिक्षण के लिए पहुंचे। जिला निर्वाचन अधिकारी ने कर्मियों से संवाद किया और उनको जानकारी दी।

वर्ग पहेली-57

बाएं से दाएं

4. साथ चलने या रहने वाला।
5. ख़र्च या व्यय किया हुआ, किसी कार्य या व्यवसाय में लगाया हुआ, निवेश किया हुआ (धन)।
7. 1. बंगाल नामक प्रांत 2. एक दवा जो ताकत बढ़ाती है।
8. धन या रुपया प्राप्त करने की घोर लालसा; प्रबल धनलिप्सा; संपत्ति हासिल करने की लालसा या घोर तृष्णा।

ऊपर से नीचे

1. 1. विस्तार, फैलाव, प्रसार 2. परिमाण 3. समूह, झुंड।
2. आपत्तिजनक संवादों
3. 1. (इस्लाम) ख़ुदा या ईश्वर का हुक्म जिसका पालन करना बंदों का फ़र्ज़ होता है
5. 1. निरोध करने की क्रिया या भाव, बंधक या रोक में रखना 2. रोक, रुकावट 3. वैद्यक या आयुर्वेद में पारा का शोधन करते समय किया जाने वाला एक संस्कार।
6. झींगा मछली।

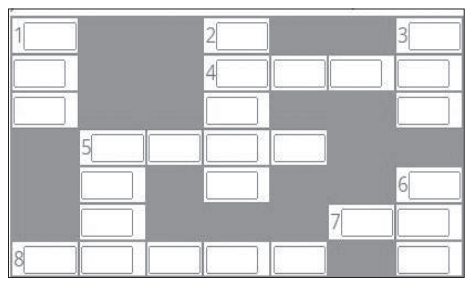

वर्ग पहेली -56 का हल

1 के	द	■	■	■	■	2 धूँ
मा	■	3 पे	4 प	र	वे	ट
■	5 स्	■	चे	■	■	ना
6 अ	व	हे	लि	त	■	■
■	यं	■	म	■	7 म	■
■	से	■	■	8 जू	झ	ना
9 नि	वा	र	ण	■	ला	■

सुडोकू-136

सुडोकू एक तरह का तर्क वाला खेल है, जो एक वर्ग पहेली की तरह होता है। जब आप इस खेल को खेलना सीख जाते हैं तो यह बहुत ही सरलता से खेला जा सकता है। सुडोकू खेल में बॉक्स में 1 नंबर से 9 नंबर तक आने वाले अंक दिए हैं। इसमें कुछ बॉक्स खाली हैं, जिन्हें आपको भरना है। कोई भी अंक दोबारा नहीं आना चाहिए। एक सीधी लाइन और एक खड़ी लाइन तथा बॉक्स में नंबर रिपीट नहीं होना चाहिए।

4	5							
		1		7	2			
6				9			5	3
7			8	6				
	8						3	
	6			5	1			
2	9							5
			6	3				
		6			4		7	8

सुडोकू -135 का हल

7	1	6	4	3	2	9	8	5
4	3	8	9	5	7	6	2	1
5	9	2	6	8	1	4	3	7
8	7	1	3	9	5	2	6	4
2	5	3	1	6	4	7	9	8
9	6	4	2	7	8	1	5	3
6	4	5	8	1	9	3	7	2
1	8	9	7	2	3	5	4	6
3	2	7	5	4	6	8	1	9

आज का भविष्यफल

-पं.डॉ. ज्ञानेन्द्र शर्मा

आज की ग्रह स्थिति : 2 मई गुरुवार 2024 संवत-2081,शक संवत 1946 मास-वैशाख, पक्ष-कृष्ण पक्ष, तिथि-नवमी 3 मई 01.52 तक तत्पश्चात दशमी।

आज का पंचांग

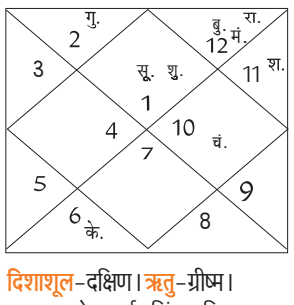

दिशाशूल-दक्षिण। ऋतु-ग्रीष्म।
चन्द्रबल-मेष, कर्क, सिंह, वृश्चिक, मकर, मीन।
ताराबल-भरणी, रोहिणी, मृगशिरा, आर्द्रा, पुनर्वसु, आश्लेषा, पूर्वा फाल्गुनी, हस्त, चित्रा, स्वाति, विशाखा, ज्येष्ठा, पूर्वाषाढ़ा, श्रवण, धनिष्ठा, शतभिषा, पूर्वाभाद्रपद, रेवती।
नक्षत्र-घनिष्ठा 3 मई 01.49 तक तत्पश्चात शतभिषा।

मेष — आज कारोबारियों की आय में वृद्धि होगी। योजनाओं के क्रियान्वयन में आने वाली परेशानी दूर होगी। आप जितनी मेहनत करेंगे आपको उसका परिणाम तुरन्त प्राप्त होगा। नए भावनात्मक रिश्तों की शुरुआत हो सकती है। आपको मित्रों से भरपूर सहयोग मिलेगा।

वृष — आज युवा अपने करियर को लेकर महत्वपूर्ण निर्णय ले सकते हैं। आप अपने काम का पूरी तरह से आनन्द ले पायेंगे। कारोबार में कुछ नया प्रयोग कर सकते हैं। अपने लाभ के लिये स्वार्थी बनना ठीक नहीं है। आज लोगों के प्रति अपना व्यवहार न बिगाड़ें।

मिथुन — घर में आज बिना बुलाये मेहमान आ सकते हैं। जल्दबाजी में आपके काम बिगड़ सकते हैं। कार्यक्षेत्र में थोड़ी अनियमितता हो सकती है। पेट में गैस की समस्या हो सकती है। मसालेदार व तामसिक भोजन का सेवन न करें। हर विषय पर आपको राय देने से बचना चाहिए।

कर्क — आज सुबह आप किसी महत्वपूर्ण कार्य से यात्रा कर सकते हैं। लेकिन आज आपको यात्रा करने से बचना चाहिए। थकान और बुखार जैसी परेशानी हो सकती है। कार्यस्थल पर आप काफी सक्रिय रहने वाले हैं। आपके मान-सम्मान में वृद्धि होगी।

सिंह — आज आप धर्म-कर्म में काफी व्यस्त रहने वाले हैं। आपका आत्मविश्वास काफी बढ़ा हुआ रहेगा। किन्तु आप अनावश्यक बातों को लेकर क्रुद्ध हो सकते हैं। अपना मन शांत रखें व अच्छी संगत में रहें। चल-अचल सम्पत्ति के विवाद शांत होंगे।

कन्या — आज व्यवसाय में बड़े अनुबंध मिलने की संभावना बन रही है। विद्यार्थियों को पढ़ाई में मन लगाना चाहिए। आय की दृष्टि से दिन बहुत ही उत्तम है। विरोधियों के ऊपर आपका प्रभाव बढ़ेगा। जल का सेवन पर्याप्त मात्रा में करें। सेहत की समस्या दूर होगी।

तुला — आज शेयर मार्केट में कार्य कर रहे लोगों को लाभ मिलेगा। बच्चों के ऊपर आप नाराज हो सकते हैं। मन आज थोड़ा व्यथित रहेगा। प्रेमी जन से बहसबाजी हो सकती है। लेन-देन के मामलों में सावधानी रखें। कमर दर्द की शिकायत हो सकती है।

वृश्चिक — आज महत्वपूर्ण मीटिंग आदि से बचें। कार्यक्षेत्र में लोगों से बहुत ज्यादा अपेक्षा न करें। अपनी इच्छानुसार कार्य होने से मन संतुष्ट रहेगा। परिजनों के लिए कुछ उपहार खरीद सकते हैं। जीवनसाथी से झगड़ा हो सकता है।

धनु — आज बॉस आपके ऊपर कुछ ज्यादा निर्भर रहेंगे। आज किसी को धोखा न दें। रुके हुए बहुत से काम आसानी से हो जायेंगे। पिता के साथ आवश्यक विषयों पर चर्चा करना उत्तम होगा। लम्बी दूरी की यात्रा की योजना बना सकते हैं।

मकर — आज आप अपने जीवनसाथी से मन की बातें शेयर कर सकते हैं। कारोबार को लेकर आप थोड़े तनाव में हो सकते हैं। नींद में बाधा उत्पन्न हो सकती है। योग और प्राणायाम को अपनी जीवनशैली का अङ्ग बनाएं। निजी जीवन में परेशानियों का अनुभव करेंगे।

कुंभ — आज आपका मानसिक तनाव पहले से काफी कम होगा। रोजगार के नए अवसर प्राप्त हो सकते हैं। जोश में आकर कोई गलत निर्णय न लें। सभी कार्य समय पर हो जायेंगे। शाम के समय आपको कुछ शुभ समाचार मिल सकते हैं।

मीन — आज दिन का शुरुआती भाग आपके लिए बेहद सुखद रहेगा। भावनाओं में बहकर कोई निर्णय न लें। जीवनसाथी को लेकर थोड़ी चिन्ता रहेगी। दांपत्य सुख में कमी आ सकती है। खर्चों पर नियंत्रण रखें। अपनी जीवनशैली में बदलाव न करें।

आज की फिल्में

B4U MOVIES
- तकदीर का तमाशा — सुबह : 09.55
- आखिरी गुलाम — रात : 07.11

&pictures
- धड़क — सुबह : 10.41
- जवानी जानेमन — रात : 08.00

SONY PIX
- टैक्सी ड्राइवर — सुबह : 07.11
- जर्नी 2 : द मिस्टीरियस आइलैंड — शाम : 05.11

ZEE CINEMA
- त्रिमूर्ति — सुबह :11.50
- डार्लिंग्स — रात : 08.45

colors CINEPLEX
- 777 चार्ली — सुबह :10.07
- भगवंत केसरी — शाम : 06.42

आज की सुपरहिट फिल्म

एंड पिक्चर्स पर रात :08.00 बजे

जोक्स ऑफ द डे

टीचर : दिल्ली से आगरा की दूरी 210 किमी है तो मेरी उम्र क्या है?
स्टूडेंट : 50 वर्ष।
टीचर : सही है, कैसे पता चला?
स्टूडेंट : मेरे भाई की उम्र 25 वर्ष है और वो आधा पागल है।

पति : मैं नाश्ता नहीं करूंगा, लेट हो रहा है।
पत्नी : मैंने पराठे आज वाइन डालकर बनाए हैं।
4 पराठे के बाद पति : मजा आ गया, कौन सी वाइन डाली थी?
पत्नी : अजवाइन।

मैंथा बाजार भाव

रामपुर-शिवालिक 985 फ्लैग 1100 डीएमओ 880 बोल्ड 1155, **सम्भल-चन्दौसी**-शिवालिक 985 फ्लैग 1100 बोल्ड 1140 डीएमओ 880।

कानपुर मंडी

अनाज (प्रति क्वि.)-	
गेहूंदड़ा	2350-2500
आरआर 21	2550-2600
गेहूंफ़ारम	2600-2700
जौ	2000 -2100
ज्वार	2000 -4000
बाजरा	2100-2150
मकाई	2200 -2400
दलहन (प्रति क्वि.)	
लोकल	मिल डिलीवरी
चना	5800 -5900
अरहर	9000 -10000
मसूर	5500 -5600
मटर	3700 -4000
उड़दहरा	11000 -11800
उड़दकाला	6000 -8000
मूंग	8500 -8800
दाल (प्रति क्वि.)	
अरहरफूल	15800-16000
अरहरस्पेशल1	13800-14000
चनादाल	7200-7300
मटरदाल	4950-5050
मसूरमलका	7100-7150
मसूरदाल	7100-7350
उड़ददाल	9500- 13000
उड़द धोवा	10700- 13250
मूँगदाल	9500 -10500
मूँग धोवा	1000-11500
चावल (प्रति क्वि.)	
अरवा	2000 - 2300
बासमती नं.1	8500 - 10000
सेला	2500 - 3000
बासमती नं.2	6500 - 7500
आटा-मैदा (प्रति 50 किग्रा.)	
आटा	1380-1430
मैदा	1350-1400
सूजी	1410-1430
चक्कीआटा (ब्राण्डेड 50 किग्रा.)	
शाहपसंद	1325-1350
तिलहन (प्रति क्वि.)	
लाही	4900-5000
अलसी	4500 -4600 रुपये।

रियल एस्टेट क्षेत्र में तीन गुना बढ़ा निवेश

परामर्श कंपनी सीएंडडब्ल्यू के अनुसार जनवरी-मार्च में 5,743 करोड़ रुपये पहुंचा

नई दिल्ली, एजेंसी

आवासीय रियल एस्टेट खंड में निवेश मार्च तिमाही में तीन गुना से अधिक होकर 5,743 करोड़ रुपये हो गया। रियल एस्टेट परामर्श कंपनी कुशमैन एंड वेकफील्ड (सीएंडडब्ल्यू) के अनुसार, यह कुल रियल एस्टेट क्षेत्र में कुल प्रवाह का 63 प्रतिशत है। सीएंडडब्ल्यू की बुधवार को जारी पूंजी बाजार की रिपोर्ट में कहा गया कि मार्च तिमाही के दौरान रियल एस्टेट में निवेश बढ़कर 9,124 करोड़ रुपये हो गया, जो पिछले साल समान अवधि में 8,830 करोड़ रुपये था।

रिपोर्ट के अनुसार, कुल निवेश में से आवासीय खंड में निवेश बढ़कर 5,743 करोड़ रुपये हो गया, जो पिछले साल समान तिमाही में 1,735 करोड़ रुपये था। कार्यालय संपत्तियों

में निवेश मामूली बढ़कर कैलेंडर वर्ष 2024 की पहली तिमाही में 2,248 करोड़ रुपये हो गया, जो पिछले साल इसी तिमाही में 2,180 करोड़ रुपये था। हालांकि, मिश्रित उपयोग वाली परियोजनाओं में निवेश मार्च तिमाही में घटकर 865 करोड़ रुपये रह गया, पिछले साल समान तिमाही में 1,645 करोड़ रुपये था। औद्योगिक और लॉजिस्टिक खंड में भी मार्च तिमाही में 268 करोड़ रुपये का निवेश हुआ, जो पिछले साल की समान तिमाही में 2,170 करोड़ रुपये था। होटल परियोजनाओं में निवेशकों ने समीक्षाधीन तिमाही में कोई रुचि नहीं दिखाई।

हालांकि पिछले साल समान तिमाही में इस खंड में 1,100 करोड़ रुपये का निवेश हुआ था। सीएंडडब्ल्यू की मूल्यांकन, परामर्श और पूंजी बाजार खंड के प्रबंध निदेशक सोमी थॉमस ने कहा-चालू कैलेंडर की पहली तिमाही में भी रियल एस्टेट क्षेत्र में मजबूत पूंजी प्रवाह देखा गया। इसमें नए ग्राहक और निवेशकों के विश्वास के कारण आवासीय क्षेत्र का दबदबा रहा।

मुंबई में संपत्तियों का पंजीकरण 11 प्रतिशत बढ़ गया

बृहन्मुंबई महानगरपालिका क्षेत्र में मजबूत आवास मांग के दम पर संपत्तियों का पंजीकरण अप्रैल में 11 प्रतिशत बढ़कर 11,628 इकाई हो गया। एक रिपोर्ट में यह जानकारी दी गई। मुंबई में अप्रैल 2023 में 10,514 इकाइयों का पंजीकरण हुआ था। नाइट फ्रैंक के अनुसार-पिछले महीने 11,628 इकाइयों का पंजीकरण हुआ। मुंबई के बाजार में मकान खरीदने वालों के सकारात्मक रुख के बीच मुंबई में संपत्ति पंजीकरण 2024 में लगातार चौथे महीने 10,000 से अधिक रहा। कुल पंजीकृत संपत्तियों में से 80 प्रतिशत आवासीय इकाइयां हैं। नाइट फ्रैंक इंडिया के चेयरमैन एवं प्रबंध निदेशक शिशिर बैजल ने कहा-बाजार की सकारात्मक परिस्थितियों ने राज्य के खजाने को काफी बढ़ावा दिया, जिससे अप्रैल में राजस्व संग्रह अब तक का सर्वाधिक रहा। अप्रैल में संपत्ति पंजीकरण में तेजी आई है...यह सकारात्मक गति जारी रहने की उम्मीद है, जो मजबूत आर्थिक वृद्धि व स्थिर ब्याज दरों से प्रेरित है, जिनके स्थिर रहने की उम्मीद है।

11 प्रतिशत बढ़ गई बिजली की खपत

नई दिल्ली। देश में बिजली की खपत अप्रैल में सालाना आधार पर करीब 11 प्रतिशत बढ़कर 144.25 अरब यूनिट रही है। मुख्य रूप से तापमान बढ़ने से बिजली खपत बढ़ी है। सरकारी आंकड़ों से यह जानकारी मिली है। अप्रैल, 2023 में बिजली की खपत 130.08 अरब यूनिट थी। एक दिन में बिजली की अधिकतम मांग भी अप्रैल, 2024 में बढ़कर 224.18 गीगावाट (एक गीगावाट बराबर 1,000 मेगावाट) हो गई, जबकि अप्रैल, 2023 में यह 215.88 गीगावाट थी। बिजली मंत्रालय ने गर्मियों के दौरान बिजली की अधिकतम मांग लगभग 260 गीगावाट रहने का अनुमान लगाया है। विशेषज्ञों ने कहा कि बिजली की खपत के साथ-साथ मांग में वृद्धि मुख्य रूप से तापमान बढ़ने और इस्पात तथा बिजली जैसे क्षेत्रों में औद्योगिक गतिविधियों में तेजी के कारण हुई।

ई-वाणिज्य केंद्र विकसित करना नई सरकार के एजेंडे में हो सकता है शामिल

नई दिल्ली, एजेंसी

- भारतीय निर्यात संगठन महासंघ (फियो) के महानिदेशक ने निर्यात को लेकर दी जानकारी

ऑनलाइन माध्यम से भारत के निर्यात को और बढ़ावा देने के लिए देश में ई-वाणिज्य केंद्र विकसित करने का मुद्दा नई सरकार के लिए वाणिज्य मंत्रालय के 100 दिन के एजेंडे में शामिल होने की उम्मीद है। एक अधिकारी ने यह जानकारी दी।

वाणिज्य मंत्रालय की शाखा विदेश व्यापार महानिदेशालय (डीजीएफटी) पहले से ही भारतीय रिजर्व बैंक (आरबीआई) और वित्त मंत्रालय सहित संबंधित मंत्रालयों के साथ ई-वाणिज्य माध्यम से निर्यात को बढ़ावा देने के लिए कई कदमों पर काम कर रही है क्योंकि इस क्षेत्र में निर्यात के बड़े अवसर हैं। यह कवायद इसलिए महत्वपूर्ण है क्योंकि मंत्रालयों को नई सरकार के लिए 100 दिन की योजना तैयार करने को कहा गया है। भारत में सात चरणों में

होने वाले लोकसभा चुनाव 19 अप्रैल को शुरू हुए। मतगणना चार जून को होगी। अधिकारी ने कहा कि ये केंद्र ई-वाणिज्य माध्यमों से निर्यात को और बढ़ावा देने में मदद कर सकते हैं। उद्योग जगत के एक विशेषज्ञ के अनुसार, ऐसे केंद्र में निर्यात मंजूरी को सुगम बनाया जा सकता है। इसके अलावा इसमें भंडारण सुविधाएं, सीमा शुल्क मंजूरी, रिटर्न प्रोसेसिंग, लेबलिंग, टेस्टिंग और रीपैकेजिंग की भी सुविधा हो सकती है।

सर्राफा

कानपुर	
चॉदी 999 (प्रति किलो)	82,100
चांदी सिक्का (प्रति सैकड़ा)	85,000
चांदी सिक्का (सैकड़ा) बिकवाल	90,000
सोना बिस्कुट (दस ग्राम)	72,900
गिन्नी (प्रति नग)	54,300-54,500
लखनऊ	
सोना स्टैंडड (प्रति 10 ग्राम)	70,150
सोना रवा (प्रति 10 ग्राम)	70,000
गिन्नी (प्रति 10 नग)	42, 500
चांदी (999)	81,000
चांदी तैयार	81,100
चांदी का सिक्का (प्रति सैकड़ा)	80, 000
बरेली	
सोना जेवरात पक्के	68,600
सोना जेवरात गिन्नी	67,600
चांदी पक्की	765 (अनुमानित)
मुरादाबाद	
सोना 24 कैरेट	69,350
चांदी आभूषण	78,100।

विदेशी निवेशकों ने शेयरों से 8,700 करोड़ रुपये निकाले

नई दिल्ली, एजेंसी

- दो महीने बाद अप्रैल में एफपीआई फिर हुई बिकवाली

लगातार दो माह तक खरीदार रहने के बाद अप्रैल में विदेशी निवेशक शुद्ध बिकवाल बन गए और उन्होंने 8,700 करोड़ रुपये मूल्य के शेयर बेचे। मॉरीशस के साथ कर संधि में संशोधन से उपजी चिंताओं और अमेरिकी बॉन्ड प्रतिफल लगातार बढ़ने से रुख में यह बदलाव देखने को मिला। डिपॉजिटरी के आंकड़ों से पता चलता है कि विदेशी पोर्टफोलियो निवेशकों (एफपीआई) ने मार्च में 35,098 करोड़ रुपये और फरवरी में 1,539 करोड़ रुपये का शुद्ध निवेश किया था। लेकिन अप्रैल में यह रुझान पलट गया और एफपीआई ने 8,700 करोड़ रुपये की शुद्ध निकासी कर ली।

वर्ष 2024 के पहले चार महीनों में भारतीय शेयर बाजार में एफपीआई का कुल शुद्ध निवेश 2,222 करोड़ रुपये और ऋण या बॉन्ड बाजार में 44,908 करोड़ रुपये रहा है। आंकड़ों के मुताबिक, एफपीआई ने भारतीय इक्विटी से 8,671 करोड़ रुपये की शुद्ध निकासी की है।

जीएंडबी, गोदरेज प्रॉपर्टीज में भूमि विकास पर जारी रहेगी साझेदारी

नई दिल्ली। गोदरेज समूह के संस्थापक परिवार द्वारा कारोबारी समूह के सौहार्दपूर्ण विभाजन की घोषणा के अगले दिन बुधवार को गोदरेज एंड बॉयस और गोदरेज प्रॉपर्टीज ने कहा कि वे मुंबई के विखरोली में भूमि विकास के लिए सहयोग जारी रखेंगी।

गोदरेज एंड बॉयस (जीएंडबी) और गोदरेज प्रॉपर्टीज ने संयुक्त बयान में कहा कि जब भी मालिक भूमि विकसित करने के इच्छुक होंगे, तब समय-समय पर दोनों कंपनियां विखरोली में भूमि विकास के लिए समझौता ज्ञापन (एमओयू) को जारी रखेंगी।

बाजार में यात्री वाहनों की बिक्री रफ्तार हुई सुस्त

नई दिल्ली, एजेंसी

- अप्रैल में वाहन की 3.38 लाख इकाइयां बेची गईं

देश में यात्री वाहनों की बिक्री नए वित्त वर्ष (2024-25) के पहले महीने में स्थिर रही। अप्रैल में वाहन की 3.38 लाख इकाइयां बेची गईं। बिक्री पर उच्च तुलनात्मक आधार प्रभाव और आम चुनावों के कारण कम मांग का असर हुआ। यात्री वाहनों की थोक बिक्री अप्रैल में 1.77 प्रतिशत वृद्धि के साथ 3,38,341 इकाई रही, जो पिछले साल इसी महीने में 3,32,468 इकाई थी।

इस दौरान मारुति सुजुकी इंडिया, हुंदै और टाटा मोटर्स की घरेलू थोक बिक्री में मामूली वृद्धि

हुई है। मारुति सुजुकी इंडिया के वरिष्ठ कार्यपालक अधिकारी (विपणन एवं बिक्री) पार्थो बनर्जी ने वीडियो कॉन्फ्रेंसिंग के जरिये संवाददाताओं से कहा कि अप्रैल में सपाट वृद्धि पिछले साल उद्योग के उच्च तुलनात्मक आधार के कारण है। इसके अलावा चल रहे आम चुनावों का प्रभाव भी है। उन्होंने कहा-हमने इस साल बहुत ऊंचे आधार पर शुरुआत की है... अभी देश में चुनाव चल रहे हैं और आदर्श आचार संहिता लागू है...चुनाव के दौरान बाजार थोड़ा सुस्त है। एक बार चुनाव ख़त्म हो जाएं, तो मुझे लगता है कि हम एक अलग बाजार देखेंगे। मारुति सुजुकी की कुल घरेलू यात्री वाहन बिक्री अप्रैल में 1,37,952 इकाई रही, जो पिछले साल इसी महीने में 1,37,320 इकाई थी। दूसरी ओर हुंदै मोटर इंडिया की घरेलू थोक बिक्री अप्रैल में एक प्रतिशत बढ़कर 50,201 इकाई रही, जो पिछले साल इसी माह 49,701 इकाई थी।

राष्ट्रीय

उच्चतम न्यायालय ने दो प्रशिक्षित वाणिज्यिक पायलटों के मामले में की टिप्पणी

आवश्यक रस्मों के बिना हिंदू विवाह वैध नहीं

नई दिल्ली, एजेंसी

उच्चतम न्यायालय ने कहा है कि हिंदू विवाह नाचने-गाने, खाने-पीने या वाणिज्यिक लेनदेन का अवसर नहीं है और वैध रस्मों को पूरा किए बिना किसी शादी को हिंदू विवाह अधिनियम के तहत मान्यता नहीं दी जा सकती है।

न्यायमूर्ति बी.वी. नागरत्ना और न्यायमूर्ति ऑगस्टीन जॉर्ज मसीह की पीठ ने कहा कि हिंदू विवाह एक संस्कार और पवित्र बंधन है जिसे भारतीय समाज में काफी महत्व दिया जाता है। हाल ही में पारित अपने आदेश में पीठ ने युवक-युवतियों से आग्रह किया कि वे विवाह की संस्था में प्रवेश करने से पहले ही इसके बारे में गहराई से विचार करें क्योंकि भारतीय समाज में विवाह एक पवित्र बंधन है। पीठ ने दो प्रशिक्षित वाणिज्यिक पायलटों के मामले में अपने आदेश में यह टिप्पणी की। दोनों पायलटों ने वैध रस्मों से विवाह किए बिना ही तलाक के लिए मंजूरी मांगी थी। पीठ ने कहा-शादी नाचने-गाने और खाने-पीने का आयोजन या अनुचित दबाव डालकर दहेज और उपहारों की मांग करने का अवसर नहीं है, जिसके बाद आपराधिक कार्यवाही शुरू हो सकती है। शादी कोई वाणिज्यिक लेनदेन नहीं है। यह एक पवित्र बंधन है जो एक पुरुष और एक महिला के बीच संबंध स्थापित करने के लिए है, जो भविष्य में एक विकसित परिवार के लिए पति और पत्नी का दर्जा प्राप्त करते हैं, जो भारतीय समाज की एक बुनियादी इकाई है।

पीठ ने शादी को पवित्र बताया क्योंकि यह दो लोगों को आजीवन, गरिमापूर्ण, समान, सहमतिपूर्ण और स्वस्थ मिलन प्रदान करती है। उसने कहा कि हिंदू विवाह परिवार की इकाई को मजबूत करता है और विभिन्न समुदायों के भीतर भाईचारे की भावना को मजबूत करता है।

युवा पुरुषों और महिलाओं के चलन की कोर्ट ने की निंदा

पीठ ने कहा-हम उन युवा पुरुषों और महिलाओं के चलन की निंदा करते हैं जो (हिन्दू विवाह) अधिनियम के प्रावधानों के तहत वैध विवाह समारोह के अभाव में एक-दूसरे के लिए पति और पत्नी होने का दर्जा हासिल करना चाहते हैं और इसलिए कथित तौर पर शादी कर रहे हैं...। पीठ ने 19 अप्रैल के अपने आदेश में कहा कि जहां हिंदू विवाह सप्तपदी (दूल्हा एवं दुल्हन द्वारा पवित्र अग्नि के समक्ष सात फेरे लेना) जैसे संस्कारों या रस्मों के अनुसार नहीं किया गया हो, उस विवाह को हिंदू विवाह नहीं माना जाएगा।

निजी संपत्तियों को समुदाय का भौतिक संसाधन कहा जा सकता है या नहीं

नई दिल्ली। उच्चतम न्यायालय ने बुधवार को इस जटिल कानूनी सवाल पर अपना फैसला सुरक्षित रख लिया कि क्या निजी संपत्तियों को संविधान के अनुच्छेद 39(बी) के तहत समुदाय का भौतिक संसाधन माना जा सकता है और क्या 'सार्वजनिक कल्याण' में इस्तेमाल के लिए इसे राज्य प्राधिकार अपने कब्जे में ले सकता है? इस प्रश्न पर प्रधान न्यायाधीश डी. वाई. चंद्रचूड़ की अध्यक्षता वाली नौ-सदस्यीय संविधान पीठ विचार कर रही है। पीठ 16 याचिकाओं पर सुनवाई कर रही है, जिसमें 1992 में मुंबई स्थित प्रॉपर्टी ऑनर्स एसोसिएशन (पीओए) की ओर से दायर मुख्य याचिका भी शामिल है। पीओए ने महाराष्ट्र आवास और क्षेत्र विकास प्राधिकरण (म्हाडा) अधिनियम के अध्याय आठ(ए) का कड़ा विरोध किया है।

नई दिल्ली : एयर मार्शल नागेश कपूर 1 मई को बेंगलुरु में एयर ऑफिसर कमांडिंग-इन-चीफ (एओसी-इन-सी) ट्रेनिंग कमांड का पदभार संभालने के बाद अन्य लोगों के साथ मार्च करते हुए। ● एजेंसी

एक नजर

जम्मू के किश्तवाड़ में भूकंप के झटके

जम्मू। जम्मू-कश्मीर में किश्तवाड़ जिले के पहाड़ी हिस्सों में भूकंप के झटके महसूस किए गए है। एक अधिकारी ने बुधवार को यह जानकारी दी। नेशनल सेंटर फॉर सीस्मोलॉजी ने ''एक्स'' पर एक पोस्ट में कहा कि दरमियानी रात को किश्तवाड़ जिले में आए भूकंप की तीव्रता रिक्टर पैमाने पर 3.4 मापी गयी। भूकंप 30 किलोमीटर की गहराई पर स्थित था। कम तीव्रता वाले इस भूकंप से लोगों में दहशत फैल गई। भूकंप से अब तक किसी के घायल होने या बड़े नुकसान की सूचना नहीं है।

डॉ. अतुल वर्मा हिमाचल के नए डीजीपी नियुक्त

शिमला। भारतीय पुलिस सेवा (आईपीएस) के 1992 बैच के अधिकारी डॉ. अतुल वर्मा को हिमाचल प्रदेश का नया पुलिस महानिदेशक (डीजीपी) नियुक्त किया गया है। यह नियुक्ति आईपीएस संजय कुंडू की सेवानिवृत्ति के बाद हुई है। डॉ. वर्मा, जो पहले सीआईडी, हिमाचल प्रदेश के महानिदेशक के रूप में कार्यरत थे, अब जनहित में राज्य पुलिस बल के प्रमुख के रूप में कार्यभार संभालेंगे। डॉ. वर्मा की नियुक्ति की अधिसूचना हिमाचल प्रदेश के राज्यपाल द्वारा बुधवार यानी एक मई को तत्काल प्रभाव से जारी कर दी गई है।

भाजपा न तो आरक्षण हटाएगी और न ही कांग्रेस को ऐसा करने देगी

कोरबा (छत्तीसगढ़), एजेंसी

- अमित शाह ने छत्तीसगढ़ की जनसभा में विपक्षी दल पर लगाया झूठ बोलने का आरोप

केंद्रीय गृह मंत्री अमित शाह ने बुधवार को कहा कि भाजपा न तो अनुसूचित जाति (एससी), अनुसूचित जनजाति (एसटी) और अन्य पिछड़ा वर्ग (ओबीसी) के आरक्षण को हटाएगी और न ही कांग्रेस को ऐसा करने देगी। उन्होंने कांग्रेस पार्टी पर झूठ बोलने का आरोप लगाया और कहा कि चार जून को वह अपनी हार का ठीकरा अपने राष्ट्रीय अध्यक्ष मल्लिकार्जुन खरगे पर फोड़ने वाली है।

शाह कोरबा लोकसभा क्षेत्र के कटघोरा कस्बे में चुनावी सभा को संबोधित कर रहे थे। उन्होंने आरोप लगाया कि कांग्रेस चुनाव जीतने के लिए देश में आतंकवाद और नक्सलवाद का पोषण करती रही है। शाह ने कहा-कांग्रेस पार्टी का एक सूत्र है- झूठ बोलो, जोर से बोलो, सार्वजनिक रूप से बोलो। वे कहते हैं कि मोदी जी को बहुमत मिलेगा तो आरक्षण हटा देंगे। उन्होंने मेरा एक 'फर्जी वीडियो' प्रसारित किया है। मैं आपको बताना चाहता हूं कि 10 साल से आपके आशीर्वाद से मोदी जी के पास बहुमत है। मोदी ने ना आरक्षण हटाया, ना हटाएंगे।

शाह ने कहा कि प्रधानमंत्री नरेन्द्र मोदी ने बहुमत का उपयोग अनुच्छेद 370 हटाने, राम जन्मभूमि पर मंदिर

बनाने, सीएए लागू करने, तीन तलाक समाप्त करने और नक्सलवाद को समाप्त करने के लिए किया। उन्होंने कहा-मैं आपको मोदी की गारंटी देने आया हूं, जब तक भारतीय जनता पार्टी का एक भी सांसद भारत की संसद में है, एसटी, एससी और ओबीसी आरक्षण को ना हम हटाएंगे, ना ही कांग्रेस को हटाने देंगे। भाजपा नेता ने कोरबा लोकसभा सीट से पार्टी प्रत्याशी सरोज पांडेय को वोट देने की अपील की। इस सीट पर सात मई को मतदान है।

कांग्रेस अध्यक्ष पर निशाना साधते हुए शाह ने कहा-खरगे साहब! क्यों एक परिवार के लिए झूठ बोल रहे हैं? चार जून (चुनाव परिणाम) को हारने के बाद हार का ठीकरा आप पर ही फूटने वाला है। आपको नहीं पता ये किसी के नहीं होते।

दिल्ली की अदालत ने की प्रवर्तन निदेशालय की आलोचना

नई दिल्ली, एजेंसी

- कहा-मजबूत नेता और एजेंसियां जिनकी रक्षा की जिम्मेदारी उठाते हैं, उन्हें ही बनाते हैं शिकार

दिल्ली की एक अदालत ने धनशोधन मामले में एक आरोपी का इलाज करने वाले डॉक्टरों के बयान दर्ज करने के लिए सख्त पीएमएलए कानून का उपयोग करने के लिए प्रवर्तन निदेशालय (ईडी) की आलोचना करते हुए कहा कि इतिहास सिखाता है कि मजबूत नेता, कानून और एजेंसियां आम तौर पर जिनकी रक्षा का संकल्प लेते हैं उन्हीं को पलटकर निशाना बनाते हैं।

विशेष न्यायाधीश विशाल गोगने ने यह टिप्पणी अमित कत्याल द्वारा दाखिल एक आवेदन पर फैसला करते हुए की, जिसमें रेलवे नौकरी के बदले जमीन घोटाले से जुड़े धन शोधन मामले में चिकित्सा आधार पर पांच फरवरी को दी गई अंतरिम जमानत को बढ़ाने का अनुरोध किया गया था। न्यायाधीश ने 30 अप्रैल को अंतरिम जमानत के विस्तार को यह देखते हुए अस्वीकार कर दिया कि कात्याल स्पष्ट रूप से ठीक होने की राह पर हैं और जेल परिसर के भीतर निर्धारित जीवन शैली का पालन कर सकते हैं। न्यायाधीश ने हालांकि कहा कि कात्याल की ओर से पेश वरिष्ठ वकील विकास पाहवा ने उन डॉक्टरों के बयान दर्ज करने में ईडी द्वारा पीएमएलए की धारा 50 के उपयोग पर आपत्ति जताई थी।

कांग्रेस के दो पूर्व विधायकों ने छोड़ी पार्टी आप के साथ गठबंधन पर जताई नाराजगी

नई दिल्ली। आप से गठबंधन के विरोध में कांग्रेस के दो पूर्व विधायकों नीरज बसोया और नसीब सिंह ने पार्टी की प्राथमिक सदस्यता से इस्तीफा दे दिया है। इससे पहले कांग्रेस की दिल्ली इकाई के अध्यक्ष अरविंदर सिंह लवली ने पद से इस्तीफा दे दिया था। लवली द्वारा आप के साथ गठबंधन का हवाला देकर इस्तीफा देने और राष्ट्रीय राजधानी में कांग्रेस उम्मीदवारों के बयानों के बाद पार्टी की दिल्ली इकाई में दरारें उजागर हुई थी। इन घटनाक्रम के बाद कांग्रेस ने मंगलवार को पूर्व विधायक देवेंद्र यादव को अपनी दिल्ली इकाई का अंतरिम अध्यक्ष नियुक्त किया था। कांग्रेस अध्यक्ष मल्लिकार्जुन खरगे को लिखे पत्रों में नीरज बसोया और नसीब सिंह ने दावा किया कि कांग्रेस कार्यकर्ता परेशान हैं और आप से गठबंधन के कारण अपमानित महसूस कर रहे हैं।

कोर्ट ने मिशेल की जमानत याचिका पर सीबीआई और ईडी का रुख पूछा

नई दिल्ली, एजेंसी

दिल्ली उच्च न्यायालय ने 12 वीवीआईपी हेलीकॉप्टर की खरीद से संबंधित 3,600 करोड़ रुपये के अगस्ता वेस्टलैंड हेलीकॉप्टर घोटाला मामले में नियमित जमानत का अनुरोध करने वाले कथित बिचौलिए क्रिश्चियन मिशेल जेम्स की याचिका पर केन्द्रीय अन्वेषण ब्यूरो (सीबीआई) और प्रवर्तन निदेशालय (ईडी) से उनका रुख व्यक्त करने के लिए कहा है।

न्यायमूर्ति ज्योति सिंह ने ब्रिटिश नागरिक की जमानत याचिकाओं पर जांच एजेंसियों को नोटिस जारी किया, जिसे दिसंबर 2018 में दुबई से प्रत्यर्पण के तहत लाया गया था

अगस्ता वेस्टलैंड हेलीकॉप्टर घोटाला

और बाद में कथित घोटाले में भूमिका के लिए उसे गिरफ्तार किया गया था। न्यायाधीश ने 22 अप्रैल को पारित दो अलग-अलग आदेशों में सीबीआई और ईडी के वकील से तीन सप्ताह में अपनी स्थिति रिपोर्ट दाखिल करने के लिए कहा। इस मामले की अगली सुनवाई 16 मई को होगी। पिछले साल सात फरवरी को शीर्ष अदालत ने जेम्स को जमानत देने से इनकार कर दिया था। जेम्स फिलहाल न्यायिक हिरासत में है। शीर्ष अदालत ने जेम्स की उस दलील को खारिज कर दिया था जिसमें कहा गया था कि उसे इस आधार पर रिहा किया जाए कि वह इस मामले में दी जाने वाली अधिकतम कारावास की सजा का आधा हिस्सा जेल में बिता चुका है। इसके पहले उच्च न्यायालय ने मार्च 2022 में सीबीआई और ईडी, दोनों से ही जुड़े मामलों में उसकी जमानत अर्जी खारिज कर दी थी। कथित घोटाला अगस्ता वेस्टलैंड से 12 वीवीआईपी हेलीकॉप्टर की खरीद से जुड़ा है। सीबीआई ने अपने आरोपपत्र में आरोप लगाया कि वीवीआईपी हेलीकॉप्टर की आपूर्ति के लिए 8 फरवरी, 2010 को हस्ताक्षरित सौदे के कारण सरकारी खजाने को लगभग 2,666 करोड़ रुपये का अनुमानित नुकसान हुआ।

दिल्ली उच्च न्यायालय ने अदालत के विस्तार की मांग वाली याचिका पर केंद्र से मांगा जवाब

दिल्ली उच्च न्यायालय ने बुधवार को उस याचिका पर केंद्र से जवाब मांगा जिसमें अदालत, अदालत कक्षों, वकीलों के कक्षों, पार्किंग स्थान और बुनियादी ढांचे के विस्तार का अनुरोध किया गया है। कार्यवाहक मुख्य न्यायाधीश मनमोहन और न्यायमूर्ति मनमीत पीएस अरोड़ा की पीठ ने याचिका पर केंद्रीय आवास एवं शहरी मामलों तथा कानून एवं न्याय मंत्रालय और उच्च न्यायालय के प्रशासनिक पक्ष को नोटिस जारी किया। यह याचिका दिल्ली उच्च न्यायालय बार एसोसिएशन द्वारा दायर की गई है। इस याचिका में केंद्र को यह निर्देश देने का अनुरोध किया गया है कि उच्च न्यायालय के विस्तार के लिए ढांचागत जरूरतों के मद्देनजर यहां बापा नगर की पूरी जमीन का कब्जा सौंप दिया जाए। सुनवाई के दौरान पीठ ने कहा-परेशानी यह है कि उच्च न्यायालय यहीं है। हमें अगल-बगल की भूमि की आवश्यकता होगी। हम इस पर गौर करेंगे और देखेंगे कि हम क्या कर सकते हैं। वस्तुतः आज हमारे पास कोई जमीन नहीं है। मामले मे अगली सुनवाई 31 जुलाई को होगी। इस मामले में केंद्र का प्रतिनिधित्व स्थायी वकील अनुराग अहलूवालिया ने किया, वहीं दिल्ली उच्च न्यायालय के प्रशासन पक्ष का प्रतिनिधित्व वकील रावी बीरबल ने किया।

चुनाव के दांव-पेच सीखने भारत आए 10 देशों के दल

नई दिल्ली, एजेंसी

- ऑस्ट्रेलिया, रूस समेत 18 राजनीतिक दल चुनावी प्रक्रिया को समझने भारत दौरे पर आए

देशभर में चल रहे लोकसभा चुनाव की प्रक्रिया को देखने और समझने के लिए पूरी दुनिया से लोग भारत आए हैं। भाजपा के विदेश विभाग के प्रभारी डॉ. विजय चौथाईवाले ने बताया कि भारत के चुनावी इतिहास में पहली बार 10 देशों के कई राजनीतिक दल भाजपा के निमंत्रण पर एक से पांच मई तक भारत दौरे पर रहेंगे।

लोकसभा चुनाव का शुरुआती अनुभव लेने के लिए सत्तारूढ़ पार्टी के निमंत्रण पर 10 देशों के 18 राजनीतिक दलों के प्रतिनिधि भारत की यात्रा पर आए हैं। इस दौरान यह लोग भाजपा अध्यक्ष जेपी नड्डा, केंद्रीय मंत्री अश्विनी वैष्णव और विदेश मंत्री एस जयशंकर सहित भाजपा के कई नेताओं से बातचीत करेंगे। डॉ. विजय चौथाईवाले ने बताया कि ऑस्ट्रेलिया, बांग्लादेश, मॉरीशस, नेपाल, रूस, श्रीलंका, तंजानिया, युगांडा और वियतनाम सहित 10 देशों से आने वाले प्रतिनिधि भारतीय चुनावी प्रक्रिया के साथ-साथ भाजपा की चुनाव अभियान रणनीतियों को समझने के लिए नई दिल्ली में वरिष्ठ भाजपा नेताओं के साथ बातचीत करेंगे। ऑस्ट्रेलिया की लिबरल पार्टी, वियतनाम की वियतनाम की कम्युनिस्ट पार्टी, बांग्लादेश की अवामी लीग, इजराइल की लिकुड पार्टी, युगांडा की नेशनल रेसिस्टेंस मूवमेंट, तंजानिया की चामा चा मापिनदुजी और रूस की यूनाइटेड रशिया पार्टी उन राजनीतिक दलों में शामिल हैं।

अमेरिका : प्रदर्शनकारियों को हिरासत में लिया

न्यूयॉर्क, एजेंसी

फिलिस्तीनी समर्थक छात्र अमेरिका भर के विवि में प्रदर्शन कर रहे हैं। विश्वविद्यालय के कैंपस में तंबू लगाकार कई दिनों से छात्र विरोध प्रदर्शन करने में जुटे हुए हैं। पुलिस बार-बार छात्रों से अपील कर रही है कि वे तत्काल कैंपस से हट जाएं। वहीं, कोलंबिया विश्वविद्यालय पर छात्रों ने कब्जा कर लिया था, इसके बाद छात्रों को निलंबित करना शुरू कर दिया है। पुलिस कार्रवाई के दौरान कई छात्रों को हिरासत में लिया है। पुलिस अधिकारियों ने कैंपस को खाली करने के लिए कई कड़े कदम उठाए हैं। छात्रों द्वारा प्रदर्शन कर रहे बने तंबुओं को भी उखाड़ दिया। बता दें, इस महीने की शुरुआत में कोलंबिया में विरोध प्रदर्शनों की शुरुआत हुई जो अब कैलिफोर्निया से लेकर मैसाचुसेट्स तक फैल चुका है। जैसे-जैसे मई के शुरुआत में होने वाले समारोह नजदीक आ रहे हैं, प्रशासकों को अतिरिक्त दबाव का सामना करना पड़ रहा है।

एआई की रेस में भारतीय कंपनियां सबसे आगे

60% अग्रणी देशों में कंपनियों के पास एआई प्रोजेक्ट चल रहे हैं

कौनसा देश किसी स्थिति में

- भारत : 70% कंपनियां एआई प्रोजेक्ट संचालित कर रही हैं।
- सिंगापुर : 57% कंपनियों के पास एआई प्रोजेक्ट।
- अमेरिका : 53% कंपनियां एआई प्रोजेक्ट से लैस हो चुकी हैं।
- जापान : 19% कंपनियां ही एआई प्रोजेक्ट पर चला रही हैं।

आर्टिफिशियल इंटेलिजेंस (एआई) ने दुनिया को अग्रणी और पिछड़े देशों में विभाजित कर दिया है। डेटा इंफ्रास्ट्रक्चर कंपनी नेटएप की रिपोर्ट में कहा गया है कि एआई की रेस में भारत, सिंगापुर, ब्रिटेन और अमेरिका अग्रणी हैं। स्पेन, ऑस्ट्रेलिया और जर्मनी पिछड़े देशों में से हैं। अग्रणी देशों में 60% कंपनियों के पास एआई प्रोजेक्ट चल रहे हैं। जबकि भारत में 70% कंपनियां एआई प्रोजेक्ट संचालित कर रही हैं। पीछे रहने वाले ने देशों में 36% कंपनियों के पास ही ऐसे प्रोजेक्ट हैं नेटएप ने यह रिपोर्ट सवंता के साथ साझेदारी में की गई स्टडी से तैयार की है।

अपनाने में कौन आगे

- 70 फीसदी टेक्नोलॉजी
- 55 फीसदी बैंकिंग और फाइनेंशियल
- 50 फीसदी मैनुफैक्चरिंग
- 38 % हेल्थकेयर
- 25% मीडिया और एंटरटेनमेंट

- 10 देशों के 1,300 से अधिक अधिकारियों से सवाल पूछे गए। रोचक बात यह है कि भारत की 91% कंपनियों की योजना एआई प्रोजेक्ट को ट्रेन्ड करने के लिए अपना डेटा इस्तेमाल करने की है। वैश्विक स्तर 20/ भारतीय कंपनियों का 53% भारत कि वे आईटी की जगह एआई की मदद लेंगी।

इससे क्या होगा नुकसान

फाइनेंशियल टाइम्स की एक रिपोर्ट के मुताबिक के आईटी सेक्टर में सबसे ज्यादा नौकरी कॉल सेंटर्स में मिलती है लेकिन अगले दो साल में यह नजारा कुछ और होने वाला है। तमाम कॉल सेंटर्स में एआई का इस्तेमाल बड़े स्तर पर होने लगेगा और इंसानों की जरूरत नहीं होगी। ऐसे में अगले दो साल में यानी 2025 तक दुनियाभर में कॉल सेंटर्स के लाखों लोग बेरोजगार होंगे। उन्होंने कहा कि एआई इनकमिंग कॉल को आसानी सें हैंडल कर सकते हैं और उनके जवाब दे सकते हैं। कॉल सेंटर में इंसानों की जरूरत नहीं होगी।

कई क्षेत्रों में हो रहा एआई का इस्तेमाल

आर्टिफिशिल इंटेलिजेंस (एआई) का इस्तेमाल आज कई क्षेत्रों में हो रहा है। मोबाइल से लेकर टीवी तक में एआई का सपोर्ट मिल रहा है। एआई का इस्तेमाल तब खतरनाक हो जा रहा है जब यह इंसानों को रिप्लेस करने लग रहा है। एक रिपोर्ट में दावा किया जा रहा है कि अगले दो साल में कॉल सेंटर्स में इंसानों की जरूरत नहीं होगी। लोगों की जगह एआई काम करेंगे। यह बात टीसीएस के प्रमुख के कृथिवासन ने कही है।

एक नजर

ब्रिटेन में भारतीय मूल की लेखिका को डॉक्टरेट की उपाधि

लंदन। कोलकाता में जन्मी इतिहासकार-लेखिका श्राबणी बासु को साहित्य तथा साझा ब्रिटिश भारतीय इतिहास के अध्ययन के क्षेत्र में उनके योगदान के लिए लंदन विश्वविद्यालय ने डॉक्टरेट की मानद उपाधि प्रदान की है। सर्वाधिक बिकने वाली जीवनी संबंधी पुस्तकों की लेखिका बासु ने मंगलवार को एक दीक्षांत समारोह में 'डॉक्टर ऑफ लिटरेचर' की अपनी मानद उपाधि ग्रहण की। विक्टोरिया एंड अब्दुल : द ट्रू स्टोरी ऑफ क्वीन्स क्लोजेस्ट कॉन्फिडेंट' पर एक फिल्म भी बनी है जिसे ऑस्कर के लिए नामित किया गया था और उसमें डेम जूडी डेंच ने अभिनय किया था। ब्रिटेन के किंग चार्ल्स तृतीय की बहन प्रिसेंज रॉयल ने विवि की कुलाधिपति के तौर पर बासु को यह डिग्री प्रदान की।

अमेरिका में मेट्रो ट्रेन-बस की टक्कर में 55 लोग घायल

लॉस एंजिल्स। अमेरिका के लॉस एंजिल्स में मंगलवार को मेट्रो ट्रेन और एक बस की टक्कर में 55 लोग घायल हो गए। लॉस एंजिल्स अग्निशमन विभाग ने कहा कि दोपहर के आसपास, लॉस एंजिल्स मेट्रो ट्रेन शहर के एक्सपोज़िशन पार्क क्षेत्र में दक्षिणी कैलिफोर्निया विश्वविद्यालय की बस से टकरा गई। बस में गंभीर रूप से घायल हुए दो लोगों के अलावा, 16 लोगों को नजदीकी अस्पतालों में ले जाया गया और 37 लोगों का घटनास्थल पर ही इलाज कर दिया गया। ट्रेन में करीब 150 यात्री सवार थे।

कोलंबिया में हजारो गोले और 37 मिसाइलें सैन्य अड्डे से हुईं चोरी

बोगोटा। एक मई (एपी) कोलंबिया के राष्ट्रपति गुस्तावो पेट्रो ने मंगलवार को कहा कि देश के दो सैन्य अड्डों से हजारों गोलों (ग्रेनेड) और गोलियों की चोरी हुई है। पेट्रो ने कहा कि सेना ने इस माह निरीक्षण किया और पाया कि हजारों गोलियां, हजारों गोले और तोप रोधी 37 मिसाइलें सैन्य अड्डों से चुराई गई हैं। इन सैन्य अड्डों में से एक देश के मध्य भाग में जबकि दूसरा कैरेबियाई तट के निकट स्थित है। राष्ट्रपति ने कहा कि हो सकता है कि ये गोला-बारूद कोलंबियाई विद्रोही संगठनों के हाथ लगे हों या उन्हें अन्य देशों में आपराधिक समूहों को अवैध रूप से बेच दिया गया हो जिनमें हैती के विद्रोही भी शामिल हैं।

तमिलनाडु: पत्थर खदान में बड़ा धमाका, चार की मौत, आठ घायल

चेन्नई। तमिलनाडु के विरुद्धनगर जिले में करियापट्टी इलाके में एक पत्थर खदान में हुए विस्फोट में चार लोगों की मौत हो गई। घटनास्थल पर राहत और बचाव दल ने मौके पर पहुंचकर घटना पर काबू पाया। अग्निशमन विभाग की टीम भी मौके पर मौजूद रही। इससे पहले तमिलनाडु में मंगलवार शाम को हुए एक अन्य सड़क हादसे में पांच लोगों की मौत हो गई थी और 15 लोग घायल हुए थे। दरअसल एक निजी बस यात्रियों को लेकर यरकौड से सेलम जा रही थी। सेलम में यरकौड घाट रोड पर बस अनियंत्रित होकर खाई में गिर गई।

भारतीय दूतावास पर हमले में शामिल 10 खालिस्तानियों पर होगी कार्रवाई

अमेरिका में मार्च 2023 में सैन फ्रांसिस्को स्थित दूतावास पर हुआ था हमला

न्यूयॉर्क, एजेंसी

पिछले साल मार्च में सैन फ्रांसिस्को स्थित भारतीय वाणिज्य दूतावास पर हुए खालिस्तान समर्थकों के हमले को लेकर अब अमेरिकी सरकार एक्शन में आ गई है। अमेरिकी संघीय जांच ब्यूरो (एफबीआई) दूतावास हमले में शामिल 10 आरोपियों के खिलाफ लुकआउट नोटिस जारी करने की तैयारी में है।

एफबीआई के एक अधिकारी ने बताया है कि, लुकआउट नोटिस यह सुनिश्चित करेगा कि अमेरिकी एजेंसियां सक्रिय रूप से हमले में शामिल 10 आरोपियों को हिरासत में लेगी। अमेरिकी अधिकारियों और बाद में भारतीय कानून प्रवर्तन एजेंसियों द्वारा उनसे पूछताछ, पहचान और गिरफ्तारी की तैयारी में लग जाएंगी। गौरतलब है कि भारतीय वाणिज्य दूतावास पर हमला 18 और 19 मार्च 2023 की मध्यरात्रि को हुआ था। जब कुछ कथित खालिस्तान समर्थकों ने अवैध रूप से वाणिज्य दूतावास में प्रवेश किया और आग लगाने का प्रयास किया। दूतावास की इमारत को क्षतिग्रस्त कर दिया और दूतावास के अधिकारियों को घायल कर दिया था। इसके अलावा 18 जून 2023 को कनाडा के सुरीं में अलगाववादी खालिस्तान टाइगर फोर्स (केटीएफ) के प्रमुख हरदीप सिंह निज्जर की हत्या के बाद 1 और 2 जुलाई 2023 की मध्यरात्रि में कुछ आरोपी फिर से वाणिज्य दूतावास में घुस गए और उसे जलाने की कोशिश की थी।

खालिस्तानी प्रदर्शनकारी नहीं, अब इन्हें अपराधी माना जाएगा

खालिस्तानी समर्थकों के लेकर अमेरिका जांच एजेंसियों के रुख में बड़ा बदलाव आया है। एफबीआई के एक अधिकारी ने बताया कि अमेरिका में भारतीय दूतावास पर हमले में शामिल खालिस्तानी संगठनों को अब प्रदर्शनकारी नहीं माना जाएगा, बल्कि इन्हें अपराधी मानते हुए कार्रवाई की जाएगी। एफबीआई कथित तौर पर ऐसे समूहों के खिलाफ आपराधिक कानूनों के अनुसार कार्रवाई की योजना बना रही है और उसने कई लोगों के नाम भी तय कर लिए हैं। इससे पहले, ऐसे खालिस्तानी समर्थक संगठनों की गतिविधियों को अमेरिका के द्वारा अभिव्यक्ति की स्वतंत्रता के दायरे में रखा जाता था।

खालिस्तानी संगठनों की फंडिंग पर लगेगी रोक

खालिस्तानी संगठनों की फंडिंग को ट्रैक कर इस पर रोक लगाई जाएगी एफबीआई खालिस्तानी संगठनों की फंडिंग की भी जांच कर रही है। अमेरिका ने इन संगठनों की वित्तीय सहायता को ट्रैक करने और रोकने प्रयासों को तेज कर दिया है। एफबीआई और एनआईए की जांच में यह भी पता चला कि खालिस्तानी संगठनों के कई समर्थक ऑनलाइन कट्टरपंथ से प्रभावित थे और तस्करी जैसे अपराधों में शामिल हैं। एफबीआई अधिकारियों ने एनआईए से कहा है कि खालिस्तानी अपराधियों के नाम और पासपोर्ट के अलावा बायोमेट्रिक्स भी प्रदान करें। भारतीय एजेंसियां इंटरपोल से रेड कॉर्नर नोटिस का अनुरोध करते समय आरोपी का नाम, पासपोर्ट विवरण साझा करती हैं। एफबीआई के मुताबिक बायोमेट्रिक्स डेटा से अपराधियों का तलाश आसान होगी।

जेल में बंद नेताओं को डिजिटल प्रचार की नहीं मिली अनुमति

नई दिल्ली। जेल में बंद नेताओं को दिल्ली हाईकोर्ट से बड़ा झटका लगा है। हाईकोर्ट ने जेल में बंद नेताओं को लोकसभा चुनाव के दौरान प्रचार करने की अनुमति देने की मांग वाली याचिका खारिज कर दी है। कोर्ट ने कहा कि यह अर्जी बहुत ही दुस्साहसिक और कानून के मौलिक सिद्धांतों के विरुद्ध है। कार्यवाहक मुख्य न्यायाधीश मनमोहन और न्यायमूर्ति मनमीत पी. एस. अरोड़ा की पीठ ने सुनवाई के दौरान कहा कि अदालतें नीतिगत निर्णय नहीं लेती हैं और ऐसे मुद्दों पर निर्णय लेना संसद का काम है।

पीठ ने कहा, हम ऐसे किसी भी व्यक्ति को चुनाव प्रचार करने की अनुमति नहीं दे सकते जो हिरासत में है। अन्यथा, सभी बलात्कारी, हत्यारे चुनाव से महज पहले राजनीतिक दल बनाने लगेंगे। उच्च न्यायालय ने याचिकाकर्ता को जुर्माना लगाने की चेतावनी दी। अदालत विधि छात्र अमरजीत गुप्ता की याचिका पर सुनवाई कर रही थी। गुप्ता निर्वाचन आयोग द्वारा आदर्श आचार संहिता की घोषणा किए जाने के बाद नेताओं, खासकर दिल्ली के मुख्यमंत्री अरविंद केजरीवाल, की गिरफ्तारी के समय को लेकर आहत हैं।

जज को तो शनिवार-रविवार को भी छुट्टी नहीं मिलती

नई दिल्ली, एजेंसी

- अदालतों और हाईकोर्ट के जजों की छुट्टी को लेकर सुप्रीम कोर्ट की टिप्पणी

सुप्रीम कोर्ट ने अदालतों और हाईकोर्ट के न्यायाधीशों की छुट्टी को लेकर एक टिप्पणी की। सुप्रीम कोर्ट ने कहा कि जो लोग न्यायालय और न्यायाधीशों की लंबी छुट्टियों को लेकर आलोचना करते हैं, उन्हें यह नहीं पता कि न्यायाधीशों को तो शनिवार और रविवार को भी छुट्टी नहीं मिलती।

छुट्टी का मुद्दा तब सामने आया, जब सुप्रीम कोर्ट ने पश्चिम बंगाल के एक मामले में दलीलों के लिए गुरुवार का दिन तय किया। अदालत ने दोनों पक्षों से कहा कि सुप्रीम कोर्ट के 20 मई से गर्मियों की छुट्टियों पर जाने से पहले दलीलें पूरी कर ली जाएं। न्यायमूर्ति बीआर गवई और न्यायमूर्ति संदीप मेहता की पीठ बुधवार को पश्चिम बंगाल सरकार की उस याचिका पर सुनवाई कर रही थी, जिसमें सीबीआई पर राज्य से पूर्व अनुमति लिए बिना जांच करने का आरोप लगाया गया है। सुनवाई के दौरान सॉलिसिटर जनरल तुषार मेहता ने पीठ से कहा, 'जो लोग यह आलोचना करते हैं कि शीर्ष अदालत और हाईकोर्ट लंबी छुट्टियां लेते हैं, उन्हें नहीं पता कि न्यायाधीश कैसे काम करते हैं।' उन्होंने केंद्र का पक्ष रखते हुए पीठ से कहा, सुप्रीम कोर्ट के न्यायाधीश रोजाना 50 से 60 मामले देखते हैं और वह छुट्टियों के हकदार हैं।

सिंध में जबरन हो रहा हिंदू लड़कियों का धर्म परिवर्तन

इस्लामाबाद। पाकिस्तानी हिंदू नेता और सीनेट के सदस्य दानेश कुमार पलयानी ने सिंध प्रांत में गंभीर मानवाधिकार संकट पर चिंता जताते हुए कहा कि हिंदू समुदाय की लड़कियों को जबरन इस्लाम में परिवर्तित किया जा रहा है। दानेश कुमार पलयानी ने कहा कि कुछ अराजक तत्वों द्वारा हिंदू लड़कियों से जबरन इस्लाम धर्म कबूल करवाया जा रहा है। जिन इलाकों में हिंदू बसे हुए हैं, वहां लड़कियों का धर्म परिवर्तन किया जा रहा है। सीनेट में अपनी बात रखते हुए पलयानी ने कहा कि पाकिस्तान हमें यह अधिकार देता है कि कोई भी किसी को धर्म परिवर्तन के लिए मजबूर नहीं कर सकता। कुरान में भी इस बात का जिक्र किया गया है कि धर्म में कोई जबरदस्ती नहीं होनी चाहिए।

बर्फ हटाने में जुटे सैनिक

चमोली : उत्तराखंड के चमोली जिले में स्थित हेमकुंड साहिब गुरुद्वारा के पैदल यात्रा मार्ग से सैनिकों ने बर्फ हटाने का कार्य शुरू कर दिया है। 25 मई से शुरू हो को लेकर सेना के जवान प्रतिकूल मौसम के बीच घांघरिया और लोकपाल साहिब के रास्ते से बर्फ हटाने में जुटे हुए हैं। हेमकुंड साहिब यात्रा के लिए 22 मई को ऋषिकेश से पंज प्यारों की अगुवाई में पहला जत्था रवाना होगा। यात्रा मार्गों पर पैदल रास्तों के चौड़ीकरण और सुधारीकरण का कार्य तेजी से किया जा रहा है। ● एजेंसी

चीन के ग्वांगदोंग में राजमार्ग ढहा, वाहन फंसे, 24 की मौत

बीजिंग। दक्षिणी चीन में बुधवार को राजमार्ग का एक हिस्सा ढह गया, जिससे कई वाहन फंस गए और 24 लोगों की मौत हो गई। चीनी मीडिया के अनुसार, राजमार्ग का 17.9 मीटर (58.7 फीट) हिस्सा ढह गया 18 वाहन नीचे गिर गए।

अधिकारियों ने बताया है कि, बीते दो हफ्तो में ग्वांगदोंग प्रांत के हिस्सों में भारी बारिश और ओलावृष्टि हो रही है, जिससे बाढ़ जैसे हालात हैं। मीझोऊ के कुछ गांवों में अप्रैल में बाढ़ आई और हाल के दिनों में शहर में भारी बारिश हुई है। स्थानीय मीडिया को बताया कि बचावदल मौके पर पहुंच गया है। फंसे लोगों में निकाला जा रहा है, 30 लोगों को अस्पताल में भर्ती किया गया है।

ब्रिटेन में छात्र वीजा के बदलाव से आश्रितों की संख्या घटी

लंदन, एजेंसी

- सख्त नियमों का दिखा असर, 80 प्रतिशत तक दर्ज हुई गिरावट

ब्रिटेन में छात्र वीजा को लेकर इस साल सख्त नियम जारी किए गए हैं। ऐसे में अब विदेशी छात्रों के साथ जाने वाले आश्रितों की संख्या में महत्वपूर्ण गिरावट देखने को मिली है, जिसका ब्रिटेन सरकार ने स्वागत किया है। ब्रिटेन के गृह विभाग का कहना है कि पिछले साल की तुलना में इस साल जनवरी से लेकर मार्च के महीने में छात्रों के साथ आने वाले आश्रितों की संख्या में 80 प्रतिशत तक गिरावट देखने को मिली है। इसके अलावा दुनियाभर से 26,000 से कम छात्रों ने वीजा के लिए आवेदन किया है। बीते कुछ वर्षों में वीजा आवेदन के मामले में भारतीय छात्र अगुणी रहे हैं लेकन इस बार के आंकड़े कुछ अलग कहानी बयां कर रहे हैं। वीजा आवेदन में गिरावट का मतलब है कि इस बार कम भारतीय छात्रों ने यूके के विश्वविद्यालयों को चुना है।

जनवरी से प्रभावी नियमों के तहत रिसर्च कोर्स करने वाले छात्रों को छोड़कर अधिकांश छात्र अपने परिवार के सदस्यों को स्टूडेंट वीजा पर साथ नहीं ला सकते। इसके अलावा वे अपना कोर्स पूरा करने से पहले वीजा नहीं बदल सकते।

ताइवान से तनाव के बीच चीन का उन्नत विमानवाहक पोत लांच

बीजिंग। चीन ने अपने सबसे उन्नत और तीसरे विमानवाहक पोत फुजियान का समुद्री परीक्षण शुरू कर दिया है। फुजियान के चीनी सेना में शामिल होने के बाद ड्रैगन की ताकत काफी ज्यादा बढ़ जाएगी। ताइवान और दक्षिण चीन सागर में जारी विवाद के बीच चीन ये परीक्षण कर रहा है।

बुधवार से शुरू हो रहे परीक्षण में पोत के स्थायित्व, और इलेक्ट्रिक सिस्टम का प्राथमिक तौर पर परीक्षण किया जाएगा। चीन ने साल 2022 में फुजियान विमानवाहक पोत को लॉन्च किया था। अभी तक फुजियान पोत अपने मूरिंग परीक्षण और अन्य तकनीकी परीक्षण सफलतापूर्वक पूरे कर चुका है। विमानवाहक पोत के परीक्षण के चलते चीन ने यांग्जी नदी में यातायात परिवहन रोक दिया है।

साइफर मामले में इमरान के विरुद्ध ठोस सबूत नहीं: कोर्ट

इस्लामाबाद, एजेंसी

- गोपनीय दस्तावेज लीक मामले में पूर्व पीएम को राहत

पाकिस्तान के पूर्व प्रधानमंत्री इमरान खान को राहत मिलने की उम्मीद है। दरअसल, इस्लामाबाद हाईकोर्ट ने कहा कि संघीय जांच एजेंसी (एफआईए) के पास इस बात का कोई सबूत नहीं है कि जेल में बंद खान के पास गोपनीय दस्तावेज (साइफर) था और यह उनके पास से गायब हुआ।

इमरान और तत्कालीन विदेश मंत्री शाह महमूद कुरैशी ने साइफर मामले में आरोप सिद्ध होने के खिलाफ हाईकोर्ट में याचिका दायर की थी। जिस पर मंगलवार को फिर से सुनवाई शुरू हुई। इस्लामाबाद हाईकोर्ट के मुख्य न्यायाधीश आमिर फारूक और न्यायमूर्ति मियांगुल हसन औरंगजेब की खंडपीठ ने सवाल किया कि क्या एजेंसी के पास कोई सबूत है, जो साबित कर सके कि पूर्व पीएम के पास गुप्त दस्तावेज थे। साल 2022 मार्च में

अविश्वास प्रस्ताव पर मतदान से पहले एक जनसभा के दौरान पाकिस्तान तहरीक ए इंसाफ (पीटीआई) के प्रमुख इमरान खान ने जेब से एक कागज निकालकर लहराया था और दावा किया था कि उनकी सरकार गिराने के लिए अंतर्राष्ट्रीय साजिश रची जा रही है। आरोप है कि साल 2022 में वाशिंगटन से पाकिस्तान स्थित दूतावास में एक केबल भेजा गया था, जो लीक हो गया और इमरान खान ने कथित तौर पर उसे ही जनसभा के दौरान लहराया था।

विज्ञान तारों की उत्पत्ति व विकास का रहस्य समझने में मील का पत्थर साबित होगी यह तस्वीर

कैमरे में कैद हुई निहारिका की भीतरी संरचना

नैनीताल कार्यालय

अमृत विचार : स्याह अंधकार के बीच चमकती निहारिका की भीतरी संरचना को कैमरे में कैद करने की सफलता जेम्स वेब स्पेस टेलीस्कोप ने हासिल की है। इस निहारिका का नाम हॉर्सहेड नेब्यूला है, जो हमसे 13 सौ प्रकाशवर्ष दूर है।

तारों की उत्पत्ति व विकास का रहस्य समझने के लिए यह तस्वीर मील का पत्थर साबित होगी। नासा के अनुसार यह निहारिका धूल और गैस की अशांत लहरों का विशाल समुद्र है। जिसे बरनार्ड 33 के नाम से भी जाना जाता है। इस निहारिका की तस्वीर में नई रोशनी नज़र आती है। जिससे निहारिका के एक क्षेत्र की जटिलता को आसानी से समझा जा सकता है। नई जानकारी के अनुसार यह निहारिका विभिन्न पदार्थों के ढहते अंतरतारकीय बादल से बनी है और बेहद चमकती है। साथ ही यह भी पता चलता है कि इसके आसपास के गैस के बादल समाप्त हो चुके हैं। जैसे ही प्रकाश धूल के बादल को वाष्पित करता है, धूल के कण गर्म गैस के साथ बादल से दूर चले जाते हैं।

इससे निहारिका बादलों के नेटवर्क का पता लगाया है। साथ ही धूल के अवरुद्ध होने और प्रकाश उत्सर्जन की जानकारी मिलती है। इसके अलावा नेबुला के बहुआयामी आकार को बेहतर ढंग से समझने में मदद मिलती है। इतना ही नही इससे निहारिका में मौजूद सामग्री के भौतिक और रासायनिक गुणों के विकास में अंतर्दृष्टि प्रदान करती है। जिस कारण यह खोज बेहद महत्वपूर्ण मानी जा रही है। खगोल विज्ञान और खगोल भौतिकी में यह शोध गत दिवस प्रकाशित हुआ है।

हॉर्सहेड निहारिका।

करिश्माई है वेब टेलीस्कोप

जेम्स वेब स्पेस टेलीस्कोप वास्तव में करिश्माई है। जिसने खगोल विज्ञान को अंतर्दृष्टि दी है। यह टेलीस्कोप अभी तक ब्रह्मांड के अनेक पदार्थों का रहस्य उजागर करने में बेहद मददगार साबित हुई है। खगोल वैज्ञानिकों को उम्मीद है कि इस टेलीस्कोप के जरिए निकट भविष्य के ब्रह्मांड के अनेक राज उजागर हो सकेंगे।

हिंद-प्रशांत क्षेत्र की सुरक्षा को 27 देशों के सैन्य कमांडर एकजुट

नई दिल्ली, एजेंसी

- आयोजित सम्मेलन में शामिल हुए सीडीएस, सहयोग बढ़ाने पर हुई चर्चा

27 देशों के वरिष्ठ सैन्य कमांडर हिंद प्रशांत क्षेत्र की सुरक्षा को लेकर वर्चुअल सम्मेलन में शामिल हुए। इस आयोजन में भारत के चीफ ऑफ डिफेंस स्टाफ जनरल अनिल चौहान ने भी भाग लिया।

मंगलवार को अमेरिका की इंडो पैसिफिक कमांड के कमांडर एडमिरल जॉन सी एक्विलिनो समेत अन्य ने सैन्य सहयोग बढ़ाने, साझा सुरक्षा मुद्दों पर सहयोग, हिंद प्रशांत क्षेत्र में सहयोग बढ़ाने जैसे मुद्दों पर चर्चा की। साथ ही उद्देश्यों की पूर्ति संबंधी समीक्षा भी की गई।

हिंद प्रशांत महासागर का क्षेत्र अमेरिका की सामरिक रणनीति का केंद्र है और अमेरिका इस क्षेत्र में भारत के साथ व्यापक सहयोग का हिमायती है। हिंद प्रशांत महासागर में चीन का प्रभाव भी लगातार बढ़ रहा है, जिसकी वजह से अमेरिका इस क्षेत्र के देशों के साथ लगातार सहयोग बढ़ा रहा है। वर्तमान में हिंद प्रशांत महासागर क्षेत्र में 38 देश शामिल हैं, जो दुनिया के कुल सतह क्षेत्र का 44 प्रतिशत हैं। यहीं पर दुनिया की 65 प्रतिशत आबादी रहती है और आर्थिक तौर पर बात करें तो दुनिया की कुल जीडीपी में से 62 प्रतिशत हिस्सा हिंद प्रशांत क्षेत्र से ही आता है।