बैशाख शुक्ल पक्ष एकादशी
विक्रम संवत 2081

लखनऊ, बरेली, मुरादाबाद, हल्द्वानी, अयोध्या व कानपुर से प्रकाशित

शनिवार, 18 मई 2024
वर्ष 5, अंक 53, पृष्ठ 16
2 राज्य, 6 संस्करण
मूल्य 5 रुपये

अमृत विचार

मुरादाबाद

एक सम्पूर्ण अखबार

www.amritvichar.com

सामान्य से अधिक पानी बरसाएगा लानीना 16

रॉकस्टार का सीक्वल बनाना चाहते हैं इम्तियाज 15

एक नजर

पांचवां चरण : 14 सीटों के लिए आज थम जाएगा प्रचार

लखनऊ। प्रदेश में पांचवें चरण की 14 सीटों व लखनऊ पूर्व विधानसभा सीट के लिए शनिवार 18 मई को शाम छह बजे चुनाव प्रचार थम जाएगा। मतदान 20 मई को होगा। राज्य के मुख्य निर्वाचन अधिकारी नवदीप रिणवा ने बताया कि इस चरण में 144 प्रत्याशी चुनाव मैदान में हैं। लखनऊ पूर्व विधानसभा उप निर्वाचन के लिए 4 प्रत्याशी चुनाव मैदान में हैं।

राहुल गांधी पर लगाया 1000 रुपये का जुर्माना

रांची। झारखंड हाई कोर्ट में मानहानि मामले में चाईबासा स्थित एमपी / एमएलए कोर्ट में कांग्रेस के पूर्व राष्ट्रीय अध्यक्ष राहुल गांधी को समन जारी करने के आदेश को निरस्त करने को दायर याचिका की शुक्रवार को सुनवाई हुई। हाईकोर्ट ने राहुल गांधी की ओर से समय मांगे जाने पर उन पर 1000 रुपये का जुर्माना लगाया है। यह मामला वर्ष 2018 का है।

मणिपुर में पांच उग्रवादी गिरफ्तार, हथियार मिले

इंफाल। मणिपुर में दो अलग-अलग घटनाओं में गुरुवार को पांच उग्रवादियों को गिरफ्तार किया गया। पुलिस ने बताया कि थौबाल जिले में राज्य पुलिस और असम राइफल्स के संयुक्त दल ने प्रतिबंधित संगठन कांगलीपाक कम्युनिस्ट पार्टी (पीपल वॉर ग्रुप) के चार उग्रवादियों को गिरफ्तार किया। उनके पास से पांच मोबाइल फोन, नौ एमएम की दो पिस्तौल, कारतूस जब्त किए गए। गुरुवार को ही इंफाल पश्चिम जिले से कांगलीपाक कम्युनिस्ट पार्टी के एक सक्रिय सदस्य को भी गिरफ्तार किया है।

सोरेन को नहीं मिली अंतरिम जमानत

नई दिल्ली। उच्चतम न्यायालय ने शुक्रवार को कहा कि झारखंड में कथित भूमि घोटाले से संबंधित धन शोधन के एक मामले में तीन माह से अधिक समय से न्यायिक हिरासत में जेल में बंद पूर्व मुख्यमंत्री हेमंत सोरेन की याचिका पर शीर्ष अदालत की अवकाशकालीन पीठ 21 मई को सुनवाई करेगी। न्यायमूर्ति संजीव खन्ना और न्यायमूर्ति दिपांकर दत्ता की पीठ ने पूर्व मुख्यमंत्री की याचिका पर संबंधित पक्षों की संक्षिप्त दलीलें सुनने के बाद प्रवर्तन निदेशालय (ईडी) को अगली सुनवाई से पहले सोमवार तक जवाब दाखिल करने का निर्देश दिया।

इलेक्ट्रो होम्योपैथ प्रैक्टिस को मंजूरी

विधि संवाददाता, लखनऊ

- हाईकोर्ट की शर्त, प्रैक्टिश्नर नहीं करेगा डॉक्टर शब्द का इस्तेमाल

अमृत विचार : हाईकोर्ट की लखनऊ बेंच ने महत्वपूर्ण निर्णय पारित करते हुए, प्रदेश में इलेक्ट्रो होम्योपैथी की प्रैक्टिस को मंजूरी दे दी है। न्यायालय ने कहा कि चूंकि प्रदेश में इलेक्ट्रो होम्योपैथी की प्रैक्टिस को किसी सक्षम प्राधिकारी द्वारा प्रतिबंधित नहीं किया गया है लिहाजा याचियों को इस विधा में प्रैक्टिस करने में हस्तक्षेप न किया जाए, जब तक कि इस संबंध में नियम न बना लिए जाएं। हालांकि न्यायालय ने यह शर्त लगाया है कि प्रैक्टिश्नर अपने नाम के आगे 'डॉक्टर' शब्द नहीं लगाएंगे।

यह निर्णय न्यायमूर्ति विवेक चौधरी व न्यायमूर्ति ओम प्रकाश शुक्ला की खंडपीठ ने राजेश कुमार व अन्य की ओर से वर्ष 2009 में दाखिल याचिका पर पारित किया गया है। याचिका में 25 नवंबर 2003 के केंद्र सरकार के व 1 जून 2004 के राज्य सरकार के शासनादेशों को चुनौती दी गई थी। याचियों की ओर से 5 मई 2010 का स्वास्थ्य मंत्रालय, भारत सरकार का एक आदेश पेश किया गया जिसमें यह स्पष्ट किया गया था कि केंद्र सरकार का 25 नवंबर 2003 का शासनादेश इलेक्ट्रो होम्योपैथी के रिसर्च को प्रतिबंधित नहीं करता और न ही इसके प्रैक्टिस रोकने का कोई प्रस्ताव है। याचियों ने काउंट मैती एसोसिएशन से इलेक्ट्रो होम्योपैथ की प्रैक्टिस का सर्टिफिकेट प्राप्त किया है, उक्त सर्टिफिकेट के साथ याची पंजाब, दिल्ली, महाराष्ट्र, पश्चिम बंगाल व केरल आदि प्रदेशों में प्रैक्टिस कर सकते हैं। वहीं राज्य सरकार की ओर से दलील दी गई कि इस विधा के तहत प्रैक्टिस के लिए नियम बनाने का अधिकार सिर्फ केंद्र सरकार को है, यदि केंद्र नियम बनाता है तो राज्य सरकार उसका अनुपालन करेगी। सभी पक्षों की बहस सुनने के उपरांत न्यायालय ने याचिका को निस्तारित करते हुए डॉक्टर शब्द का अपने नाम के साथ प्रयोग न करने की शर्त पर इलेक्ट्रो होम्योपैथ के प्रैक्टिस की मंजूरी दे दी।

आप लोगों को अपना बेटा सौंप रही हूं : सोनिया

संवाददाता, रायबरेली

अमृत विचार : रायबरेली से कांग्रेस प्रत्याशी राहुल गांधी के लिए उनकी मां और वरिष्ठ कांग्रेस नेता सोनिया गांधी ने शुक्रवार को जनसभा की। राहुल और प्रियंका गांधी अपनी मां सोनिया गांधी के बगल ही खड़े रहे। सोनिया गांधी ने काफी भावुक भाषण दिया और राहुल के लिए वोट मांगा।

सोनिया गांधी ने शुक्रवार को आईटीआई मैदान से रायबरेली से रिश्तों की डोर को मजबूत करते हुए कहा कि आपके प्रेम में मुझे कभी अकेले नहीं पड़ने दिया। मेरा सब कुछ आपका दिया हुआ है। मैं आपको अपना बेटा सौंप रही हूं। जैसे आपने मुझे अपना माना, वैसे ही राहुल को अपना मानकर रखना है।

आईटीआई मैदान में जनसभा के दौरान मंच पर एकता का परिचय देते गठबंधन नेता।

राहुल आपको निराश नहीं करेगा। उन्होंने कहा कि मुझे खुशी है कि आज काफी समय के बाद आपके बीच आने का मौका मिला है। मैं हृदय से आपकी आभारी हूं। आपके सामने मेरा सिर श्रद्धा से झुका हुआ है। 30 साल तक एक सांसद के रूप में आपने मुझे सेवा करने का अवसर दिया। यह मेरे जीवन की सबसे बड़ी पूंजी है। रायबरेली मेरा परिवार है। वैसे अमेठी भी मेरा घर है। इंदिरा जी के दिल में रायबरेली के लिए एक अलग जगह थी। मैंने राहुल और प्रियंका को वही शिक्षा दी, जो इंदिरा जी और रायबरेली की जनता ने मुझे दी। सबका आदर करो। कमजोर की रक्षा करो। अन्याय के खिलाफ जनता के अधिकार के लिए जिससे भी लड़ना पड़े लड़ जाओ। इस मौके पर सपा राष्ट्रीय अध्यक्ष अखिलेश यादव, छत्तीसगढ़ के पूर्व सीएम भूपेश बघेल, प्रमोद तिवारी, सपा से हरचंदपुर विधायक राहुल लोधी, अविनाश पांडेय, कांग्रेस जिलाध्यक्ष पंकज तिवारी, नगर पालिका अध्यक्ष शत्रोहन सोनकर, सपा जिलाध्यक्ष वीरेंद्र यादव रहे।

जनसभा

- रायबरेली में राहुल के समर्थन में सोनिया गांधी का भावुक संबोधन

स्वाति मालीवाल मामले की जांच तेज केजरीवाल के आवास पहुंची पुलिस

सीएम आवास से जुटाए साक्ष्य, बिभव ने भी मालीवाल के खिलाफ दर्ज कराई शिकायत

- सीन रीक्रिएट करने आप सांसद को सीएम आवास ले गई पुलिस कोर्ट में भी दर्ज कराया बयान

नई दिल्ली, एजेंसी

आम आदमी पार्टी (आप) की राज्यसभा सदस्य स्वाति मालीवाल पर हमले के मामले में प्राथमिकी दर्ज करने के बाद दिल्ली पुलिस ने अपनी जांच तेज कर दी है।

दिल्ली पुलिस की एक टीम फॉरेंसिक विशेषज्ञों के साथ शुक्रवार शाम मुख्यमंत्री अरविंद केजरीवाल के आवास पर पहुंची। शाम करीब 4.45 पहुंची टीम में अतिरिक्त पुलिस उपायुक्त (उत्तर) अंजिता चेप्याला के नेतृत्व में तीन पुलिस अधिकारी और पांच फॉरेंसिक विशेषज्ञ मुख्यमंत्री के आवास से सबूत जुटाए। पुलिस मुख्यमंत्री केजरीवाल के निजी सहायक व आरोपी बिभव के घर भी गई लेकिन वह मौजूद नहीं थे। घटना के नाटकीय रूपांतरण के लिए पुलिस आप सांसद को स्वाति मालीवाल को भी मुख्यमंत्री के आवास पर लेकर गई। इससे पहले दिन में, तीस हजारी कोर्ट में मजिस्ट्रेट के सामने मालीवाल का बयान दर्ज किया गया।

दूसरी ओर दिल्ली के मुख्यमंत्री अरविंद केजरीवाल के सहयोगी बिभव कुमार ने शुक्रवार को आम आदमी पार्टी (आप) सांसद स्वाति मालीवाल के खिलाफ पुलिस में शिकायत दर्ज कराई और आरोप लगाया कि मालीवाल ने 13 मई को मुख्यमंत्री आवास की सुरक्षा में सेंध लगाकर अनधिकृत प्रवेश किया और वहां हंगामा किया। जब कुमार ने मालीवाल को रोकने की कोशिश की तो 'आप' सांसद ने उन्हें गालियां दीं। आम आदमी पार्टी की ओर से कहा गया कि बिभव कुमार ने सिविल लाइंस पुलिस थाने के एसएचओ को एक ई-मेल के माध्यम से शिकायत भेजी है।

पुलिस के साथ सीएम आवास पर जातीं स्वाति मालीवाल।

भाजपा का मोहरा बनीं स्वाति : आप

नई दिल्ली। आम आदमी पार्टी (आप) ने पार्टी की सांसद स्वाति मालीवाल की ओर से मुख्यमंत्री अरविंद केजरीवाल के निजी सचिव बिभव कुमार के खिलाफ लगाए आरोपों को झूठा करार देते हुए शुक्रवार को कहा कि भाजपा ने मालीवाल को साज़िश का मोहरा बनाया है। दिल्ली सरकार की मंत्री आतिशी ने शुक्रवार को कहा कि जब से अरविंद केजरीवाल को जमानत मिली है तब से भाजपा बौखलाई हुई है और इसी के कारण उसने साजिश रची। मालीवाल को 13 मई को सुबह भेजा गया।

खुद को बचाने की कोशिश कर रहा 'पॉलिटिकल हिटमैन'

दिल्ली के मुख्यमंत्री अरविंद केजरीवाल के आवास का कथित सीसीटीवी फुटेज सामने आने के बाद स्वाति मालीवाल ने शुक्रवार को कहा कि 'पॉलिटिकल हिटमैन' ने स्वयं को बचाने की कोशिशें शुरू कर दी हैं। मालीवाल 52 सेकंड के वीडियो में मुख्यमंत्री के आवास में सुरक्षाकर्मियों से बहस करती नजर आ रही हैं। केजरीवाल के सहयोगी बिभव कुमार ने मुख्यमंत्री के आवास पर सोमवार को मालीवाल पर हमला किया था।

प्रधानमंत्री ने बाराबंकी, फतेहपुर, हमीरपुर में की जनसभा

सपा-कांग्रेस की सरकार बनी तो राममंदिर पर बुलडोजर चलवा देंगे

- बोले-बुलडोजर कहां चलाना कहां नहीं, योगी से लें ट्यूशन

राज्य ब्यूरो, लखनऊ

अमृत विचार : लोकसभा चुनाव के पांचवें चरण में 14 सीट के लिए सोमवार को होने जा रहे मतदान से पहले प्रधानमंत्री नरेन्द्र मोदी ने प्रचार के लिए उत्तर प्रदेश पर भी ध्यान केन्द्रित किया। शुक्रवार को उन्होंने कांग्रेस और इंडिया गठबंधन पर बड़ा हमला बोलते हुए कहा है कि अगर कांग्रेस आई तो राममंदिर पर सुप्रीम कोर्ट का फैसला बदल देगी। मोदी ने कहा कि कांग्रेस राममंदिर पर बुलडोजर चलवा देगी। प्रधानमंत्री ने इंडिया गठबंधन को नसीहत भी दी कि उन्हें योगी जी से ट्यूशन लेना चाहिए कि कहां बुलडोजर चलाना है और कहां नहीं।

बाराबंकी के जैदपुर मार्ग के समीप एक चुनावी जनसभा को संबोधित करते प्रधानमंत्री ने कहा कि कांग्रेस और सपा वालों ने पहले रामलला को टेंट में पहुंचाया, फिर वोटबैंक को खुश करने के लिए कहा कि वहां मंदिर की जगह धर्मशाला, स्कूल या अस्पताल बना दो। कांग्रेस तो राममंदिर पर कोर्ट का निर्णय पलटना चाहती है।

प्रधानमंत्री ने कहा कि नई सरकार में मुझे गरीबों, युवाओं, महिलाओं और किसानों के लिए बहुत सारे बड़े फैसले लेने हैं। इसलिए मैं बाराबंकी और मोहनलालगंज के लोगों से आशीर्वाद मांगने आया हूं। हमीरपुर में एक जनसभा में प्रधानमंत्री ने कहा, सपा-कांग्रेस आपका वोट तो ले लेते हैं, लेकिन सरकार में आने के बाद ये सौगात उनको बांटते हैं, जो उनके लिए वोट जिहाद करता है। फतेहपुर की जनसभा में कहा कि आज एक तरफ देशहित के लिए समर्पित भाजपा-एनडीए गठबंधन है और दूसरी तरफ देश में अस्थिरता पैदा करने के लिए इंडिया गठबंधन है।

बाराबंकी में जनसभा के दौरान प्रधानमंत्री नरेंद्र मोदी का माल्यार्पण करते भाजपा नेता।

केवल आंख से आंसू नहीं निकले, अरमां बह गए

मोदी ने यह कहते हुए भी विपक्षी गठबंधन की चुटकी ली कि, इनके सपनों की इंतहा देखिए, कांग्रेस के नेता ने कह दिया कि रायबरेली के लोग प्रधानमंत्री चुनेंगे। ये सुनते ही समाजवादी शहजादे का दिल टूट गया, बस आंसू नहीं निकले, मगर दिल के सारे अरमां बह गए।

एक वित्त वर्ष में 60 टैक्स ऑडिट ही कर सकेंगे सीए

नई दिल्ली, एजेंसी

- आईसीएआई के नियमों पर सुप्रीम कोर्ट ने लगाई मुहर
- आईसीएआई ऑडिट की संख्या बढ़ाने के लिए स्वतंत्र : कोर्ट

उच्चतम न्यायालय ने शुक्रवार को चार्टर्ड अकाउंटेंटों (सीए) के एक वित्त वर्ष के दौरान निर्दिष्ट संख्या (वर्तमान में अधिकतम 60) में टैक्स ऑडिट असाइनमेंट से अधिक स्वीकार करने से रोक लगाने वाले इंस्टीट्यूट ऑफ चार्टर्ड अकाउंटेंट्स ऑफ इंडिया (आईसीएआई) के नियम को बरकरार रखने का फैसला सुनाया। न्यायमूर्ति बीवी नागरत्ना और न्यायमूर्ति ऑगस्टीन जॉर्ज मसीह की पीठ ने आईसीएआई की ओर से जारी नियमों को बरकरार रखने के साथ ही यह भी माना कि आईसीएआई एक सीए द्वारा किए जाने वाले ऑडिट की संख्या बढ़ाने के लिए स्वतंत्र होगा। पीठ ने कहा उसने कानूनी अनिश्चितता के सिद्धांत के आधार पर याचिकाकर्ताओं के खिलाफ शुरू की गई अनुशासनात्मक कार्यवाही को रद कर दिया है। शीर्ष अदालत ने माना कि नियम पेशे की प्रैक्टिस करने संबंधी मौलिक अधिकार का उल्लंघन नहीं है। पीठ ने यह भी माना कि यह खंड (क्लाज) एक अप्रैल, 2024 से प्रभावी होगा।

तेरह साल की लड़की ने दो सौतेली बहनों को गला घोंटकर मार डाला

कार्यालय संवाददाता, बिजनौर

- आरोपी ने कहा-सारा काम मुझे करना पड़ता है, इसलिए मारा

अमृत विचार : नूरपुर थाना क्षेत्र के गांव गोहावर जैत में गुरुवार रात 12 बजे 10वीं की छात्रा ने दुपट्टे से गला घोंटकर दो सौतेली बहनों पवित्रा (5) व श्रुति उर्फ रिया (7) की हत्या कर दी। पुलिस ने आरोपी को पकड़ लिया है। पूछताछ में उसने बताया कि घर का सारा काम मुझे करना पड़ता है, इसलिए दोनों को मार डाला।

पुलिस अधीक्षक नीरज कुमार जादौन के अनुसार, गोहावर जैत में सहदेव का परिवार रहता है। 12 साल पहले सविता ने पहले पति पुखराज को छोड़ने के बाद सहदेव से दूसरी शादी कर ली थी। दोनों पतियों से सविता के पास एक बेटा और पांच बेटियां हैं। सहदेव अस्करीपुर में ईंट भट्ठे पर मजदूरी करता है।

गुरुवार रात सभी एक कमरे में सोए थे। तभी किसी समय सविता के पहले पति की 13 वर्षीय पुत्री ने सहदेव की बेटियों पवित्रा और श्रुति उर्फ रिया का गला घोंट दिया। मृतक बच्चियों के चचेरे भाई प्रमोद ने बताया कि बड़ी बहन ने उसके पास आकर कहा, चलिए बहनों को कुछ हो गया है। हम लोग वहां पहुंचे तो देखा कि दोनों बच्चियों की मौत हो चुकी थी। उसने पहले परिजनों को जगाया था। उन्होंने पुलिस को सूचना दी। ये सब किसने किया, हमें नहीं पता। बड़ी बहन कक्षा आठ में पढ़ती है। श्रुति कक्षा दो में पढ़ती थी। पवित्रा आंगनबाड़ी में पढ़ती थी। उधर, पुलिस की पूछताछ में किशोरी ने बताया कि हमारा बड़ा परिवार है। पिता परेशान रहते थे। घर का सारा काम मुझे ही करना पड़ता था। इस कारण मैंने दोनों छोटी बहनों को मार दिया। सुबह घटना की सूचना पर पुलिस अधीक्षक नीरज कुमार जादौन, एसपी सिटी संजीव वाजपेई, सीओ चांदपुर, नूरपुर कोतवाल और फील्ड यूनिट मौके पर पहुंची। इस दौरान दोनों बच्चियों के शव कमरे में बिस्तर पर पड़े थे।

तृणमूल कांग्रेस के दो नेताओं के घर पर सीबीआई का छापा

कोलकाता। सीबीआई ने पश्चिम बंगाल में 2021 में हुए विधानसभा चुनाव के बाद हिंसा में भाजपा के एक कार्यकर्ता की हत्या के मामले में पूर्व मेदिनीपुर जिले के काथी में तृणमूल कांग्रेस के दो नेताओं के आवासों पर शुक्रवार को छापे मारे। सीबीआई की एक टीम ने शुक्रवार तड़के काथी ब्लॉक नंबर तीन में तृणमूल कांग्रेस नेता देबब्रत पांडा और एक अन्य ब्लॉक के अध्यक्ष नंददुलाल मैती के घरों पर छापा मारा। सीबीआई के एक अधिकारी ने बताया कि जन्मेजय दोलुई की हत्या के मामले में दर्ज प्राथमिकी में पांडा, नंददुलाल के बेटे और 52 अन्य को आरोपित किया गया है।

एयर इंडिया की फ्लाइट में आग से खलबली

नई दिल्ली, एजेंसी

- बेंगलुरु जा रही उड़ान दिल्ली लौटी, इमरजेंसी लैंडिंग

बेंगलुरु जा रहे एयर इंडिया के विमान को वातानुकूलन इकाई में आग लगने के संदेह के बाद शुक्रवार शाम को वापस दिल्ली हवाई अड्डे पर सुरक्षित उतार लिया गया।

सूत्रों ने बताया कि विमान उड़ान संख्या एआई 807 को दिल्ली के इंदिरा गांधी अंतर्राष्ट्रीय हवाई अड्डे पर सुरक्षित उतारा गया है। उसमें 175 यात्री सवार थे।

सूत्रों ने बताया कि विमान के वातानुकूलन इकाई में संदिग्ध आग के चलते इमरजेंसी घोषित की गई थी। विमान ने शाम 6:40 बजे सुरक्षित लैंडिंग की।

पुणे हवाई अड्डे पर ट्रैक्टर ट्रॉली से टकराया विमान

पुणे। दिल्ली जा रहे एयर इंडिया का एक विमान पुणे हवाई अड्डे पर सामान ले जाने वाले ट्रैक्टर-ट्रॉली से टकरा गया जिसके बाद उड़ान रद कर दी गई। एयरलाइन सूत्रों ने शुक्रवार को बताया कि घटना गुरुवार शाम करीब 4 बजे हुई। विमान में करीब 200 यात्री सवार थे और घटना के बाद वे करीब छह घंटे तक हवाई अड्डे पर फंसे रहे। एयर इंडिया ने कहा कि यात्रियों को किराया वापस कर दिया गया।

आबकारी नीति मामला : केजरीवाल के खिलाफ ईडी ने दाखिल की चार्जशीट

नई दिल्ली, एजेंसी

प्रवर्तन निदेशालय (ईडी) ने दिल्ली आबकारी नीति घोटाले से जुड़े धनशोधन के मामले में शुक्रवार को दिल्ली के मुख्यमंत्री अरविंद केजरीवाल के खिलाफ आरोप पत्र दाखिल किया।

इसमें आम आदमी पार्टी (आप) को भी आरोपी बनाया गया है। यह पहली बार है जब पदस्थ मुख्यमंत्री और सत्तारूढ़ पार्टी को धनशोधन के मामले में नामजद किया गया है। आधिकारिक सूत्रों ने बताया कि यहां एक विशेष अदालत के समक्ष एक विस्तृत अभियोजन शिकायत दाखिल की गई। विशेष न्यायाधीश कावेरी बावेजा आने वाले दिनों में अनुलग्नक के अलावा 200 पृष्ठों के आरोप पत्र पर संज्ञान ले सकती हैं। सूत्रों ने बताया कि यहां कि एजेंसी ने विशेष अदालत में अभियोजन शिकायत (आरोप पत्र) दाखिल किया और आरोपी के खिलाफ धनशोधन निवारण अधिनियम (पीएमएलए) के तहत आरोप तय करने का अनुरोध किया। संघीय एजेंसी ने केजरीवाल को 21 मार्च को उनके आवास से गिरफ्तार किया था।

- केंद्रीय एजेंसी ने आम आदमी पार्टी को भी बनाया मामले में आरोपी

केजरीवाल की याचिका पर फैसला सुरक्षित

नई दिल्ली। सुप्रीम कोर्ट ने आबकारी घोटाले से जुड़े धन शोधन के एक मामले में दिल्ली के मुख्यमंत्री अरविंद केजरीवाल की प्रर्वतन निदेशालय (ईडी) द्वारा गिरफ्तारी को चुनौती देने वाली उनकी याचिका पर शुक्रवार को अपना फैसला सुरक्षित रख लिया, लेकिन उन्हें नियमित जमानत के लिए निचली अदालत का रुख करने की छूट दे दी।

अभ्यर्थियों को रोज 3 हजार दे मणिपुर सरकार

नई दिल्ली। सुप्रीम कोर्ट ने मणिपुर सरकार को हिंसा ग्रस्त पर्वतीय जिलों के सिविल सेवा अभ्यर्थियों को 26 मई को संघ लोक सेवा आयोग (यूपीएससी) की परीक्षा में शामिल होने के लिए राज्य के बाहर की यात्रा करने के वास्ते प्रतिदिन 3,000 रुपये अदा करने का निर्देश दिया है। शाम को विशेष सुनवाई में, प्रधान न्यायाधीश डीवाई चंद्रचूड़ और न्यायमूर्ति जेबी पारदीवाला तथा न्यायमूर्ति मनोज मिश्रा की पीठ ने राज्य के पर्वतीय जिलों के उन सिविल सेवा अभ्यर्थियों की शिकायतों पर गौर किया, जिन्होंने सुरक्षा चिंताओं को लेकर मणिपुर के बाहर के परीक्षा केंद्रों का विकल्प चुना है।

स्वच्छ भारत मिशन-ग्रामीण 29,347 गांवों में कवायद शुरू, 31 दिसंबर तक होंगे संतृप्त

43,256 गांव बनेंगे मॉडल, देंगे स्वच्छता का संदेश

प्रशांत सक्सेना, लखनऊ

अमृत विचार : स्वच्छ भारत मिशन (ग्रामीण) के तहत प्रदेश के 43,256 गांव इस वर्ष के 31 दिसंबर तक मॉडल बनेंगे। गांवों को साफ-सफाई, कूड़ा, तरल व ठोस प्रबंधन जैसे प्रमुख कार्य से समस्या का निस्तारण कर चमकाया जाएगा।

जहां साफ-सफाई अलग से दिखेगी। अभियान में पंचायती राज विभाग ने इस वित्तीय वर्ष में गांवों का चयन कर 29,347 गांव में कवायद शुरू कर दी है। सभी गांव मॉडल बनने के बाद अन्य को संदेश देंगे। बाहरी राज्यों के प्रधान व अधिकारियों का दल भी भ्रमण पर आएगा और यहां से बारीकियां सीखकर अपने यहां कार्य कराएंगे। निदेशक राज कुमार ने बताया कि इस कार्य के लिए निदेशालय पर सभी जिलों के सहायक विकास अधिकारी पंचायत को विशेष प्रशिक्षण दिया गया है। स्वच्छ भारत मिशन (ग्रामीण) फेज-2 में प्रदेश के कुल 96,098 गांवों को संतृप्त करना है। इसमें मुख्य व्यक्तिगत शौचालय का निर्माण हैं, जो ओडीएफ और दूसरे चरण में ओडीएफ-प्लस के तहत प्रदेश में 2.86 करोड़ बनाकर संतृप्त किया गया है। ठोस व तरल अपशिष्ट यानी घरों से निकलने वाला सूखा व गीला कूड़ा निस्तारण की गांवों में बड़ी समस्या है जिसका प्रबंधन अभियान में शामिल है।

- गांवों में दिखेगी सफाई, एडीओ पंचायत किए गए प्रशिक्षित

कुल ग्राम पंचायत - 57,754	कुल गांव - 96,098
2022-23 में मॉडल बने : 7075	2023-24 का लक्ष्य : 43,256

अपशिष्ट प्रबंधन से हो रही पंचायत की आमदनी

गोशाला का गोबर व घरों से निकलने वाली सब्जी व अन्य खाद्य पदार्थों के अपशिष्ट एकत्र कर वर्मी कंपोस्ट यानी खाद बनाकर बेची जाएगी। इससे जो रुपये प्राप्त होंगे वह ग्राम पंचायत की आय होगी। इसी तरह प्लास्टिक वेस्ट मैनेजमेंट प्लांट में प्लास्टिक अपशिष्ट का निस्तारण कर उसके दाने बनाकर कंपनियों को सीमेंट व सड़क निर्माण के लिए बिक्री किए जाएंगे। पिछले वर्ष श्रावस्ती के थाना इकौना की ग्राम पंचायत टंडवा महंत ने 16 लाख रुपये की वर्मी कंपोस्ट खाद बनाकर बेची है। वहीं, वाराणसी और सोनभद्र की सीमेंट फैक्ट्रियां प्लास्टिक अपशिष्ट के दाने खरीदने लगी हैं। सड़क, भवन व अन्य निर्माण के लिए टिकाऊ है।

एक नजर

ग्रीन फील्ड पब्लिक स्कूल में दंत परीक्षण करते चिकित्सक। ● अमृत विचार

शिविर में 250 का उपचार

मुरादाबाद, अमृत विचार : कोठीवाल डेंटल कॉलेज की ओर से शुक्रवार को ग्रीन फील्ड पब्लिक स्कूल में निशुल्क दंत चिकित्सा परीक्षण शिविर आयोजन किया गया। इसमें विद्यालय के छात्र एवं छात्राओं के साथ-साथ उनके अभिभावक के भी दांतों का परीक्षण किया गया। कोठीवाल डेंटल कॉलेज से आई चिकित्सकों की टीम ने सभी का परीक्षण किया। इस शिविर में लगभग 250 लोगो को दांत परीक्षण कराने का मौका मिला। शिविर में डॉ. सुनैना, डॉ. पुरुसरन, डॉ. इशराक, डॉ. आकिल ने दंत परीक्षण किया। कपिल कुमार ने पूर्ण सहयोग किया। इस अवसर पर विद्यालय के प्रधानाचार्य सोनित कुमार, संरक्षक शरीफ अहमद एडवोकेट, अध्यापिका कुमारी अनम, कुमारी दीपा मौजूद रहे।

भीषण गर्मी में एक महीने से बेपटरी है ट्रेनों का संचालन, ट्रेनों की लेटलतीफी से परेशान हो रहे यात्री

गोरखपुर स्पेशल 21 तो बेगमपुरा एक्सप्रेस पहुंची 18 घंटे लेट

कार्यालय संवाददाता, मुरादाबाद

अमृत विचार: पिछले एक महीने से ट्रेनों का संचालन बिगड़ा हुआ चल रहा है। भीषण गर्मी में ट्रेनों की लेटलतीफी से यात्रियों का हाल बेहाल है। यात्री भीषण गर्मी के बीच सुबह से शाम तक ट्रेनों के इंतजार में स्टेशन पर ही समय गुजार रहे हैं। ट्रेनों के बिगड़े संचालन की वजह किसान का आंदोलन बताया जा रहा है। जिसके कारण यात्रियों को भीषण गर्मी में दुश्वारियों का सामना करना पड़ रहा है। शुक्रवार को भी मुरादाबाद से होकर गुजरने वाली 10 से ज्यादा ट्रेनें अपने निर्धारित समय से 18 से 20 घंटे की देरी से पहुंची। जिसके कारण गर्मी के बीच यात्रियों को परेशानी हुई।

अंबाला रेल मंडल के शंभू स्टेशन पर एक महीने से किसान आंदोलन चल रहा है। आंदोलन के चलते रेलवे प्रशासन ने कई ट्रेनों के मार्ग में बदलाव किया है। जिसके चलते ट्रेनों का संचालन पूरी तरह से गड़बड़ाया हुआ है।

ट्रेनों का मार्ग बदलने से दैनिक व स्पेशल ट्रेनें बेपटरी हो गई है। मुरादाबाद में आने वाले 10 से 12 ट्रेनें प्रतिदिन अपने निर्धारित समय पर नहीं पहुंच रही है। ट्रेनें लेट होने से भीषण गर्मी के दौरान यात्री परेशानियां झेल रहे हैं। ट्रेनों की देरी से परेशान होकर यात्री अपने टिकट भी रद्द करने को मजदूर है और अन्य सवारियों से अपना सफर तय कर रहे हैं। शुक्रवार को गोरखपुर समर स्पेशल ट्रेन 20 घंटे और बेगमपुरा एक्सप्रेस ट्रेन भी अपने निर्धारित समय से 18 घंटे की देरी से पहुंची। जिसके कारण काफी परेशान हुए।

रेलवे स्टेशन परिसर में ट्रेन के इंतजार में बैठे यात्री। ● अमृत विचार

● **10 से ज्यादा प्रमुख ट्रेनें अपने निर्धारित समय से 18 से 20 घंटे की देरी से पहुंचीं**

ट्रेन संख्या	नाम	कितनी देरी से पहुंची
05006	गोरखपुर समर स्पेशल	20 घंटे 57 मिनट
13308	गंगा सतलुज एक्सप्रेस	15 घंटे 31 मिनट
12238	बेगमपुरा एक्सप्रेस	18 घंटे 20 मिनट
13150	कोलकाता एक्सप्रेस	आठ घंटे 46 मिनट
12203	अमृतसर गरीब रथ एक्सप्रेस	17 घंटे 17 मिनट
12469	जम्मूतवी सुपरफास्ट एक्सप्रेस	सात घंटे सात मिनट
05049	अमृतसर समर स्पेशल	तीन घंटे नौ मिनट
14611	श्रीमाता वैष्णोदेवी साप्ताहिक	12 घंटे एक मिनट
15097	जम्मूतवी समर स्पेशल	पांच घंटे दो मिनट
18104	टाटानगर जलियांवाला बाग	सात घंटे 11 मिनट

42 डिग्री तक पहुंचा अधिकतम तापमान

लू से बीमार पड़ने लगे लोग, जिला अस्पताल में डायरिया, उल्टी-दस्त के मरीज बढ़े

कार्यालय संवाददाता, मुरादाबाद

अमृत विचार: मई के तीसरे सप्ताह में सूरज आग उगल रहा है। शुक्रवार को तापमान 42 डिग्री के पार हो गया। भीषण गर्मी से लोगों के हलक सूख गए। बेजुबान भी पानी के लिए भटकते रहे। हालांकि अभी राहत की उम्मीद नहीं है। मौसम वैज्ञानिक बता रहे हैं कि अभी और भीषण गर्मी झेलने के लिए तैयार रहना होगा। शनिवार को अधिकतम तापमान 44 डिग्री सेल्सियस पर पहुंचेगा। लू के थपेड़ों को भी सहना पड़ेगा।

शुक्रवार को सुबह से ही धूप ने तेवर दिखाना शुरू कर दिए। दोपहर में अधिकतम तापमान 42.5 डिग्री पहुंच गया। न्यूनतम तापमान 27 डिग्री सेल्सियस रहा। लोग धूप और लू से बचने के लिए छांव की तलाश करते रहे। शीतल पेय की दुकानों पर भी लोगों की भीड़ रही। वहीं रात में उमस भरी गर्मी ने लोगों को बेहाल किया। ऊपर से बिजली गुल होने से लोगों की नींद खराब हुई। गोविंद बल्लभ पंत कृषि एवं प्रौद्योगिकी विश्वविद्यालय के एग्रोमेट्रोलाजी विभाग के पूर्व अध्यक्ष मौसम वैज्ञानिक डॉ. आरके सिंह का कहना है कि मुरादाबाद में अधिकतम तापमान 42 डिग्री सेल्सियस से अधिक रहा। अभी तापमान और बढ़कर 44-45 डिग्री तक पहुंचेगा। लोगों को दोपहर में धूप और लू से बचने के लिए सावधानी बरतनी होगी। अभी मौसम पूरी तरह शुष्क रहेगा। वहीं मौसम विज्ञान केंद्र लखनऊ की ओर से लू को लेकर अलर्ट जारी किया गया। इसमें लोगों से विशेषकर दोपहर में लंबे समय तक धूप में न रहने की सलाह दी गई है। पार्क किए वाहनों में बच्चों व पालतू जानवरों को कतई न छोड़ें। किसानों को सलाह दी गई है कि वे गन्ना, ग्रीष्मकालीन मक्का, दलहन और अन्य फसलों और सब्जियों में नियमित रूप से सिंचाई करते रहें।

मऊ गांव में ट्यूबवेल पर गर्मी में नहाते युवक। ● अमृत विचार

गर्मी में इस तरह मुंह ढक कर निकली महिला।

गर्मी से रहें सावधान, विभाग के पास पर्याप्त इंतजाम

स्वास्थ्य विभाग की ओर से भी लू से बचने की अपील की गई है। मुख्य चिकित्साधिकारी डॉ. कुलदीप सिंह का कहना है कि लू लगने पर इलाज के लिए अस्पतालों में पर्याप्त इंतजाम हैं। जिला अस्पताल के अलावा सीएचसी, पीएचसी पर कोल्ड रूम सक्रिय है। ओआरएस के पैकेट व अन्य दवा भी पर्याप्त हैं।

यह करें उपाय

- ढंडी जगह पर रहें।
- हल्के रंग व ढीले कपड़े पहनें।
- दोपहर में धूप में बाहर निकलने पर सिर को ढक कर रखें।
- तरल पदार्थ का सेवन अधिक करें।
- अधिक तेल मसाला, तली-भुनी चीजों से परहेज करें।
- धूप व तेज हवा जैसे लू से बचें।
- शराब का सेवन न करें, चाय व काफी का सेवन कम से कम करें।

बैडमिंटन अंडर 14 बालिका एकल में वृंदा शारदा की जीत

कार्यालय संवाददाता, मुरादाबाद

अमृत विचार: सोनकपुर स्टेडियम में चल रही दो दिवसीय बैडमिंटन प्रतियोगिता का शुक्रवार को समापन हुआ। इसमें अंडर 14 एकल बालिका में वृंदा शारदा ने पहला स्थान हासिल किया। इस मौके पर मुख्य अतिथि एडी बेसिक बुद्ध प्रिय सिंह, क्रीड़ा अधिकारी प्रेम कुमार, विद्यालय प्रधानाचार्या डॉ. बबीता अग्रवाल ने विजेता खिलाड़ियों को ट्राफी देकर सम्मानित किया।

अंडर 14 एकल बालिका में शिरडी साईं पब्लिक स्कूल विंग 2 की वृंदा शारदा ने प्रथम स्थान प्राप्त किया। वहीं इसी श्रेणी में युगल मैच में भी शिरडी साईं पब्लिक स्कूल विंग 2 की ही वृंदा शारदा और वृंदा शर्मा ने ही विजय पताका फहराई। अंडर 14 एकल बालक वर्ग में श्री गुरु राम राय पब्लिक स्कूल के हर्षवर्धन ने प्रथम स्थान प्राप्त किया। इसी श्रेणी के युगल बालक वर्ग में गोल्डन गेट ग्लोबल पब्लिक स्कूल के निर्वान यादव और अंशुमन ने पहला स्थान हासिल किया। वहीं अंडर 17 कैटेगरी एकल बालिका वर्ग में एसएस चिल्ड्रन एकेडमी गर्ल्स स्कूल की अवनी सिंह ने गोल्डन गेट ग्लोबल पब्लिक स्कूल की अनाया गुप्ता को सीधे सेटों में हराकर पहला स्थान हासिल किया। इसी श्रेणी में बालक वर्ग में गोल्डन गेट ग्लोबल पब्लिक स्कूल के अनंत कपूर ने गांधी नगर पब्लिक स्कूल के लक्ष्य वर्मा को हराकर प्रथम स्थान प्राप्त किया। समापन समारोह के अवसर पर विद्यालय की उप प्रधानाचार्या सुप्रिया अग्रवाल, डॉ. अजय विक्रम पाठक, सुनील अग्रवाल, अनिल अग्रवाल आदि मौजूद रहे।

सोनकपुर स्टेडियम में बैडमिंटन प्रतियोगिता में भाग लेतीं खिलाड़ी। ● अमृत विचार

एनसीसी कैडेट्स को आग से बचाव की जानकारी देते विशेषज्ञ। ● अमृत विचार

कैडेट्स को बताए आग से बचाव के तरीके

मुरादाबाद, अमृत विचार: महाराजा अग्रसेन इंटर कॉलेज में नागरिक सुरक्षा संगठन के एडीसी सतीश कुमार और शरीफ अहमद द्वारा एनसीसी कैडेट व अन्य छात्रों को आग से बचाव के तरीके बताए।

मेजर राजीव ढल ने कहा कि 23 यूपी बटालियन एनसीसी मुरादाबाद की सब यूनिट महाराजा अग्रसेन इंटर कॉलेज के कैडेट यहां से प्रशिक्षण प्राप्त कर हमारे मैसेंजर के रूप में कार्य करेंगे और अपने परिवार वालों व आसपास के लोगों को आग से बचाव के तरीके बताएंगे। यदि कहीं इस प्रकार अग्निकांड की दुर्घटना होती है तो तुरंत 101 नंबर पर फायर ब्रिगेड को सूचित करेंगे। इस दौरान प्रधानाचार्या अरुण कुमार शुक्ला, प्रिंस सैनी, बिट्टू सिंह, सौरभ, योगेश, सिद्धार्थ, साहिल, अनुराग ,उदयवीर, मनीष, सचिन कुमार, अंश अग्रवाल, लक्ष्य वर्मा, मनीष, फैजान, सलीम, शाहिद व बड़ी संख्या में एनसीसी कैडेट मौजूद रहे।

बाजारीकरण की दुनिया में जागरूकता महत्वपूर्ण

कार्यालय संवाददाता, मुरादाबाद

अमृत विचार: संयुक्त शिक्षा निदेशक द्वादश मंडल मनोज कुमार द्विवेदी ने कहा कि बाजारीकरण की दुनिया में उपभोक्ता जागरूकता कार्यक्रम समाज के लिए लाभकारी और महत्वपूर्ण है। इसके प्रति लोगों को रूझान बढ़ाना होगा।

वह महानगर के एक होटल में भारतीय मानक ब्यूरो गाजियाबाद शाखा द्वारा तीन दिवसीय मानकों के माध्यम से विज्ञान सीखना कार्यशाला के आखिरी दिन मुख्य अतिथि थे। उन्होंने ऐसे आयोजन को प्रोत्साहित करने पर जोर दिया। जिला विद्यालय निरीक्षक डॉ. अरुण कुमार दुबे ने इसमें शिक्षकों की भूमिका को अहम बताया। उन्होंने प्रतिभागी शिक्षकों और भारतीय मानक ब्यूरो गाजियाबाद शाखा की टीम को सराहा। कहा कि मानकों के साथ विज्ञान सीख की यह पहल भारतीय मानक ब्यूरो (बीआईएस) की पाठ योजनाओं की एक श्रृंखला है। इसका उद्देश्य छात्रों को यह समझने में मदद करना है कि वास्तविक दुनिया की समस्याओं को हल करने के लिए वैज्ञानिक अवधारणाओं, सिद्धांतों और कानूनों का उपयोग कैसे किया जाए। यह पहल विज्ञान शिक्षा के सिद्धांत और वास्तविक जीवन में उपयोग के बीच अंतर को पाटने की दिशा में एक कदम है।

भारतीय मानक ब्यूरो की जिला नोडल प्रभारी बबिता मेहरोत्रा ने बताया कि जिले के लिए गर्व का विषय है कि 80 विद्यालयों का चयन किया गया है। इन सभी विद्यालयों में भारतीय मानव ब्यूरो के स्टैंडर्ड क्लब का गठन भी कर लिया गया है। आयुष राज स्टैंडर्ड प्रमोशन अधिकारी, प्रियांशु आर्य रिसोर्स पर्सन ने उदाहरण के माध्यम से भारतीय मानक ब्यूरो के कार्य, स्टैंडर्ड क्लब का उद्देश्य और लर्निंग साइंस के बारे में बताया। गाजियाबाद से आए इंजीनियर अनुभव वर्मा और राहुल कुमार ने घरेलू उपयोग के वस्तु आयरन, फ्रिज, कुकर, सिलेंडर से जुड़ी विज्ञान और मानकों को बताया। राजीव कुमार वर्मा ने सभी का आभार जताया।

कार्यशाला में संयुक्त शिक्षा निदेशक द्वादश मंडल मनोज कुमार द्विवेदी, जिला विद्यालय निरीक्षक डॉ. अरूण कुमार दुबे व अन्य।

मनमानी कार्यदायी संस्था उत्तर प्रदेश राजकीय निर्माण निगम की ओर से कराया जा रहा है कार्य

बुध बाजार के सुंदरीकरण में लापरवाही से व्यापारी नाराज

कार्यालय संवाददाता, मुरादाबाद

अमृत विचार: महानगर में स्मार्ट सिटी के कार्य में कार्यदायी संस्थाओं की सुस्ती और लापरवाही नागरिकों और व्यापारियों पर भारी पड़ रही है। बुध बाजार में काम में देरी पर एक तरफ जहां व्यापारियों में नाराजगी है वहीं मंडलायुक्त आन्जनेय कुमार सिंह भी नाराजगी जता चुके हैं। पिछले दिनों कार्य में शिथिलता और रूचि न लेने के चलते स्मार्ट सिटी के महाप्रबंधक (तकनीकी) अनिल कुमार मित्तल का वेतन भुगतान भी रोका गया जा चुका है। वहीं जनप्रतिनिधि भी व्यापारियों के पक्ष में खड़े हैं।

बुध बाजार में स्मार्ट सिटी मिशन के रेट्रोफिटिंग आफ ओल्ड मार्केट एरिया और स्मार्ट रोड नेटवर्क के अन्तर्गत बाजार के सौंदर्यीकरण का कार्य चल रहा है। हालांकि कार्य दिसंबर में ही पूरा हो जाना था। लेकिन कार्यदायी संस्थाओं जिसमें बिजली विभाग और उत्तर प्रदेश राजकीय निर्माण निगम की सुस्ती से काम लटका रहा। जिसके चलते इसकी अवधि जून तक बढ़ाई गई। अब अधिकारियों का जोर इसे हर हाल में पूरा कराना है। लेकिन फिर भी बुध बाजार में अभी काम में विलंब हो रहा है। एक तरफ जहां सड़क पर इंटरलाकिंग की ईंटे बिछाई जा रही हैं तो डिवाइडर पर फिनिशिंग का काम भी अधर में है। काम के चलते दुकानों के आगे मलबा होने से ग्राहकों के न आने से कारोबार चौपट होने से व्यापारियों में नाराजगी है। पिछले दिनों नगर विधायक रितेश गुप्ता व्यापारियों के साथ पीलीकोठी स्थित शिविर कार्यालय पहुंचकर नगर आयुक्त व स्मार्ट सिटी मिशन लिमिटेड के सीईओ दिव्यांशु पटेल से मुलाकात कर नाराजगी जताई थी। उन्होंने काम में तेजी लाने और व्यापारियों का उत्पीड़न न करने के लिए कहा था। मंडलायुक्त के निर्देश पर बुध बाजार में दुकानों के आगे वेडिंग जोन एरिया में शेड लगाए जाएंगे जिससे गर्मी में धूप और बरसात में पानी से बचाव हो सकेगा। लेकिन राजकीय निर्माण निगम की ओर से अभी भी कार्य रफ्तार नहीं पकड़ पा रहा है। अपर नगर आयुक्त प्रथम व स्मार्ट सिटी के एसीईओ अतुल कुमार का कहना है कि बुध बाजार में सभी कार्य मई में ही पूरा कराने का प्रयास है। इसके लिए कार्यदायी संस्थाओं के प्रतिनिधियों को भी निर्देश दिए हैं। काम में तेजी लाकर समय से पूरा कराना प्राथमिकता है।

बुध बाजार में फुटपाथ का निर्माण करते श्रमिक। ● अमृत विचार

- **रेट्रोफिटिंग आफ ओल्ड मार्केट एरिया परियोजना के काम को जल्द पूरा करना है**
- **इंटरलॉकिंग और रेलिंग बनाने का काम अधूरा, मंडलायुक्त जता चुके हैं नाराजगी**

टीकाकरण की प्रगति शून्य होने से हड़कंप

मुरादाबाद, अमृत विचार: गर्भवती महिलाओं व बच्चों के विशेष टीकाकरण अभियान के अंतर्गत पोर्टल पर शून्य प्रगति होने से हड़कंप मच गया है।

पिछले माह के लंबित टीकाकरण दिवस का विशेष आयोजन गुरुवार को किया गया था। टीकाकरण सत्रों के आवंटन से लेकर बच्चों और गर्भवती महिलाओं को लगाए गए टीकों का ब्योरा ऑनलाइन देना अनिवार्य कर दिया गया है। उप जिला प्रतिरक्षण अधिकारी कुमेश वार्ष्णेय ने बताया कि ठाकुरद्वारा ब्लॉक के अंतर्गत रामपुर घोघर में आयोजित टीकाकरण का सत्र ऑनलाइन रिपोर्टिंग में जीरो प्रदर्शित होने पर मामले की जांच करवाई गई। जिसमें प्रभारी एएनएम की तबीयत खराब होने से टीकाकरण की डिटेल ऑनलाइन फीड नहीं किए जाने की बात सामने आई।

BHARAT MAXILLO FACIAL SURGERY & DENTAL IMPLANT CENTRE

Dr. Amit Yadav
BDS, MDS
(Oral & Mxillo Facial Surgeon)

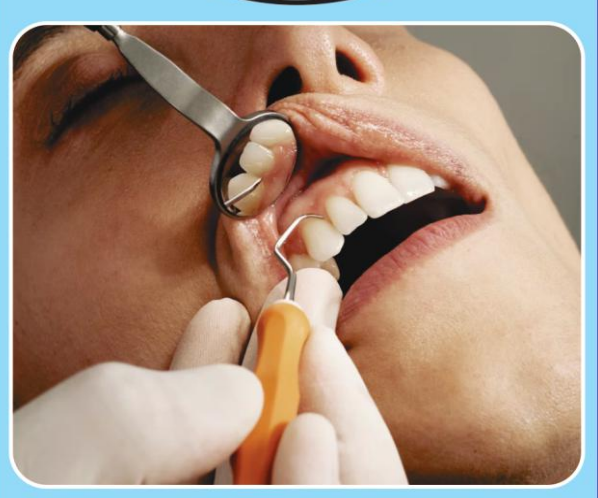

- दाँतों की समस्त बीमारियों का इलाज।
- बाहर निकलें दातों को तार बांधकर व्यवस्थित करना।
- मसूड़ों की हड्डी में स्थाई दाँत लगाना।
- जबड़े की रसौली का इलाज।
- जबड़ें व चेहरे की हड्डियों के फ्रेक्चर का अत्याधुनिक तकनीक (मिनी प्लेटिंग) द्वारा इलाज ।

Shahpur Tigri Road,
Near Khushalpur Police Chowki,
Moradabad., Mob- 9639941041

शहर में आज

- आरआरके स्कूल, आशियान फेज टू में शब्द लेखन कला (कैलीग्राफी) सहित विभिन्न स्पर्धाओं का आयोजन सुबह 10 बजे से।
- रेलवे स्टेडियम में कलेक्ट्रेट क्रिकेट मैच सुबह 10 बजे से।

एक नजर

मंडी समिति में स्ट्रांग रूम का निरीक्षण करते जिलाधिकारी मानवेंद्र सिंह।

ईवीएम की सुरक्षा में न हो लापरवाही: डीएम

मुरादाबाद, अमृत विचार : जिलाधिकारी मानवेंद्र सिंह ने शुक्रवार को मंडी समिति में स्ट्रांग रूम/सीसीटीवी कन्ट्रोल रूम का निरीक्षण किया। उन्होंने निरीक्षण के दौरान सुरक्षा व्यवस्था की निगरानी की। वहां तैनात सुरक्षा कर्मियों और अधिकारियों को निर्देश दिया कि ईवीएम की सुरक्षा में कोई लापरवाही नहीं होनी चाहिए। जिलाधिकारी ने 4 जून को होने वाली मतगणना के लिए इंटरनेट व अन्य सुविधाओं की व्यवस्था कराने के निर्देश दिए।

पड़ोसियों पर लगाया मारपीट का आरोप

मुरादाबाद, अमृत विचार : मझोला थाना क्षेत्र की महिला ने अपने पड़ोसी पर मारपीट का आरोप लगाते हुए एसएसपी से शिकायत की है। थाना मझोला क्षेत्र के लाइनपार शांति नगर निवासी महेंद्र सिंह की पत्नी सीता प्रजापति ने दिए गए शिकायती पत्र में बताया कि दो मई को वह अपने घर में मजदूरों से पट्टी व रंगाई करा रही थी। जब उसके मजदूरों ने मकान के दक्षिण वाले रास्ते पर लगे दरवाजे पर रंगाई का काम शुरू किया तो पड़ोसी संतोष, उसकी पत्नी दीप्ति व दो अज्ञात युवक आए और घर में घुसकर मारपीट करने लगे। शोर सुनकर आसपास के लोगों ने महिला को बचाया। आरोप है कि थाने में रिपोर्ट लिखवाने पहुंची तो सुनवाई नहीं हुई। एसएसपी हेमराज मीना ने मझोला पुलिस को मामले में जांच कर कार्रवाई के आदेश दिए हैं।

निराश लौटे आवेदक

मुरादाबाद, अमृत विचार : ड्राइविंग लाइसेंस आवेदन के लिए 16 और 17 मई के मिले अपॉइंटमेंट रद कर दिये गए थे। लेकिन सूचना न मिलने से दूर दराज से आवेदन करने वाले शुक्रवार को डीटीआई कॉलेज पहुंच गए। जिन्हें खाली हाथ लौटना पड़ा।

कटघर के गुलाबबाड़ी में 5445 वर्गमीटर है एरिया, यूपी सिडको है कार्यदायी संस्था, जल्द हो सकेगी जांच

22.55 करोड़ से मुरादाबाद में बन रही मंडलीय खाद्य प्रयोगशाला

विनोद श्रीवास्तव, मुरादाबाद

अमृत विचार: जल्द ही मुरादाबाद में मंडलीय खाद्य प्रयोगशाला में खाद्य पदार्थों व दवाओं की गुणवत्ता की जांच हो सकेगी। इससे कम समय में रिपोर्ट मिलने से विभाग का काम आसान होगा। वहीं निजी स्तर पर भी लोग खाद्य पदार्थों की जांच कराकर उसके गुणवत्ता की परख करा सकेंगे। 22.55 करोड़ रुपये की लागत से इसका निर्माण कार्य चल रहा है।

गुलाबबाड़ी में मंडलीय खाद्य प्रयोगशाला का निर्माण कार्य 22.55 करोड़ रुपये की लागत से कराया जा रहा है। खाद्य सुरक्षा एवं औषधि प्रशासन के नियंत्रणाधीन इस खाद्य प्रयोगशाला का निर्माण 5445 वर्गमीटर एरिया में कार्यदायी संस्था यूपी सिडको करा रही है। सितंबर-अक्टूबर तक इसका निर्माण पूरा होने की उम्मीद है।

गुलाबबाड़ी में बन रही खाद्य प्रयोगशाला। ● अमृत विचार

प्रयोगशाला के अंदर चल रहा निर्माण कार्य। ● अमृत विचार

- **पूर्णरूप से वातानुकूलित होगी प्रयोगशाला, खाद्य पदार्थ और औषधि सहित चार प्रकार की हो सकेगी जांच**

इसके बाद खाद्य पदार्थों के नमूने की जांच स्थानीय स्तर पर होने से विभाग के काम में तेजी आएगी। जिससे मिलावट के कारोबारियों के खिलाफ जल्द कार्रवाई हो सकेगी। जिससे जनस्वास्थ्य से खिलवाड़ करने वालों के खिलाफ कार्रवाई में आसानी होगी।

> मंडलीय खाद्य प्रयोगशाला का निर्माण यूपी सिडको करा रही है। इसके पूरा होने के बाद खाद्य पदार्थों व दवाओं के नमूनों की जांच जल्द हो सकेगी। कम समय में रिपोर्ट मिलने से जन स्वास्थ्य से खिलवाड़ करने वालों के खिलाफ जल्द और प्रभावशाली कार्रवाई हो सकेगी। अभी स्थानीय स्तर से जांच में लिए गए नमूनों को परीक्षण के लिए वाराणसी की प्रयोगशाला में भेजा जाता था।
> **-अशोक कुमार सिंह,** मंडलीय सहायक आयुक्त खाद्य सुरक्षा एवं औषधि प्रशासन

वाराणसी, लखनऊ की नहीं देखनी होगी राह

इस मंडलीय खाद्य प्रयोगशाला के बनकर तैयार होने के बाद खाद्य पदार्थों के नमूनों की जांच के लिए वाराणसी, लखनऊ, आगरा की राह नहीं देखनी होगी। क्योंकि अभी तक नमूनों की जांच के लिए बाहर भेजा जाता था। जहां से रिपोर्ट मिलने में तीन से चार महीने तो कभी छह महीने तक इंतजार करना पड़ना था। ऐसे में रिपोर्ट में देरी से मिलावट करने वालों के खिलाफ विधिक कार्रवाई में भी विलंब होता था।

टेस्टिंग लैब में लगेंगे अत्याधुनिक उपकरण

यूपी सिडको के प्रोजेक्ट मैनेजर अवधेश वर्मा का कहना है कि इस अत्याधुनिक चार मंजिला मंडलीय खाद्य प्रयोगशाला में चार प्रकार के लैब बनेंगे। जिसमें फूड व ड्रग लैब भी शामिल हैं। इसके अलावा विभागीय अधिकारियों मंडलीय सहायक आयुक्त खाद्य, सहायक आयुक्त खाद्य सुरक्षा एवं औषधि प्रशासन, औषधि व खाद्य सुरक्षा अधिकारियों के बैठने के लिए कक्ष बनेंगे। टेस्टिंग लैब भी सभी अत्याधुनिक उपकरण लगेंगे। जिससे खाद्य पदार्थों की गुणवत्ता व उसके मानकों की जांच हो सकेगी।

निर्यात फर्म से तीन क्विंटल कॉपर व निकिल चोरी

मुरादाबाद, अमृत विचार: मैनाठेर थाना क्षेत्र के अंतर्गत निर्यात फर्म में घुसे नकाबपोश चोरों ने लाखों रुपये की चोरी की वारदात को अंजाम दे दिया। पुलिस ने रिपोर्ट दर्ज कर जांच शुरू कर दी है।

थाना मैनाठेर क्षेत्र के उमरी रोड फरीदपुर हमीर स्थित निर्यात फर्म के प्रोडक्शन मैनेजर मोहम्मद जुनैद ने पुलिस को दी गई तहरीर में बताया कि 13 मई की रात लगभग डेढ़ बजे फर्म में तीन अज्ञात चोर मुंह पर कपड़ा बांधे हुए दीवार तोड़कर अंदर दाखिल हो गए।

तीनों चोर फर्म में रखा निकिल और तीन क्विंटल कॉपर चोरी करके ले गए। चोरी की यह घटना फर्म में लगे सीसीटीवी कैमरों में कैद हो गई। मैनेजर का कहना है कि घटना के समय फर्म में नेपोलियन सिक्योरिटी कंपनी का एक सुरक्षा गार्ड व एक प्राइवेट सुरक्षा गार्ड भी ड्यूटी पर थे। मैनेजर की तहरीर पर पुलिस ने अज्ञात चोरों के खिलाफ रिपोर्ट दर्ज कर मामले की जांच शुरू कर दी है।

कांठ रोड पर चली नगर निगम की जेसीबी, अतिक्रमण ध्वस्त

कई जगह अधिकारियों से उलझे व्यापारी, काम में दखल न देने की चेतावनी, फुटपाथ घेरने वाले सामान लेकर भागे

कार्यालय संवाददाता, मुरादाबाद

अमृत विचार: कांठ रोड पर अतिक्रमण पर जेसीबी शुक्रवार को भी गरजी। पीलीकोठी से लेकर विवेकानंद हास्पिटल तक अभियान चलाकर नगर निगम के अधिकारियों व प्रवर्तन दल के सदस्यों ने अवैध निर्माण ध्वस्त किया। सड़क की पटरियों पर दुकान लगाने वालों को भगाया। जिसने विरोध किया उसका सामान जब्त कर लिया।

अपर नगर आयुक्त अजीत कुमार सिंह, संयुक्त नगर आयुक्त निशा मिश्रा आदि के नेतृत्व में टीम दोपहर में पीलीकोठी से होकर कांठ रोड पर पहुंची। चिह्नित अतिक्रमण को हटवाना शुरू किया। जेसीबी से दुकान के आगे बनाए गए छज्जा और नाली पर बने चबूतरे और लोहे के जाल को टीम ने जेसीबी से तोड़वाया। कई जगह व्यापारियों ने कार्रवाई का विरोध कर मनमानी का आरोप लगाया। इस पर अधिकारियों ने कहा कि पहले से नोटिस देकर स्वयं से अतिक्रमण हटाने के लिए कहा गया तो क्यों नहीं हटाया। सरकारी काम में रुकावट बनने पर कार्रवाई करेंगे। इसके बाद व्यापारी पीछे हट गए। टीम ने अवैध तरीके से संचालित खोखे, टीनशेड आदि को तोड़ डाला। चेतावनी दी कि दोबारा अतिक्रमण न करें, अन्यथा कड़ी कार्रवाई होगी।

टीम ने पीएसी चौराहा, हरथला, सिद्ध हास्पिटल होते हुए विवेकानंद हास्पिटल तक सड़क की पटरियों व सार्वजनिक नाले पर किए अतिक्रमण को ध्वस्त कराया। इस दौरान उप नगर आयुक्त राजकिशोर प्रसाद, कर निर्धारण अधिकारी, प्रभारी प्रवर्तन दल एसके शाही, संपत्ति विभाग के धीरेंद्र सहित क्षेत्रीय सफाई व खाद्य निरीक्षक, सफाई नायक सहित प्रवर्तन दल के सदस्य मौजूद रहे।

कांठ रोड पर अतिक्रमण हटाती नगर निगम की जेसीबी। ● अमृत विचार

कांठ रोड पर फुटपाथ पर रखे सामान को जब्त करते निगम कर्मचारी। ● अमृत विचार

- **पीलीकोठी से विवेकानंद हास्पिटल तक अवैध निर्माण ध्वस्त किया**
- **दोबारा अतिक्रमण करने पर दी कार्रवाई की चेतावनी**

87 एलईडी लाइटों की हुई मरम्मत

पथ प्रकाश अनुभाग में आई शिकायतों के आधार पर त्वरित कार्रवाई करते हुए टीम ने वार्ड 6, 17, 18, 32, 34, 38, 41, 45, 46, 48, 66 में खराब एलईडी लाइटों की मरम्मत कराई गई। टीम ने लाइन फाल्ट को भी ठीक कराया।

पेयजल पाइपलाइन की लीकेज ठीक कराई

नगर निगम के जलकल अनुभाग के अभियंताओं की निगरानी में वार्ड 20, 22, 24, 1, 17, 61, 70 आदि में पेयजल की पाइप लाइन में लीकेज की मरम्मत कराई गई। वार्ड 25 व 46 में गंदे पानी आने की शिकायत को भी टीम ने दूर कराया। वार्ड 7, 16, 19, 20, 26, 31, 47 और 48 में सीवर की सक्शन मशीन से सफाई कराई। सीवर लाइन को भी साफ कराया गया।

नालों की कराई सफाई

नगर स्वास्थ्य अधिकारी डॉ. सुनील कुमार दोहरे के निर्देश पर पंडित नगला बाईपास के पास विशेष सफाई अभियान चला। नाले की जल निकासी में अवरोध न हो इसके लिए जेसीबी व छोटी पोकलैन मशीन से नाले की तलीझाड़ सफाई कराई गई। नाले से निकले सिल्ट को तत्काल उठवाने का निर्देश नगर स्वास्थ्य अधिकारी ने दिया। इसके अलावा वार्ड 49 के मछली बाजार में नाली सफाई व संचारी रोगों के रोकथाम के लिए एंटीलार्वा का छिड़काव कराया गया।

फाल्ट से पीतल नगरी, गुलाबबाड़ी की बिजली गुल

कार्यालय संवाददाता, मुरादाबाद

अमृत विचार: भीषण गर्मी में ओवरलोडिंग से तारों में आग लगना और फाल्ट आम बात हो गई है। इन पर काबू पाने में बिजली विभाग विफल होता नजर आ रहा है। गुरुवार की रात को पीतल नगरी और करूला व गुलाबबाड़ी क्षेत्र के एक हजार से अधिक उपभोक्ताओं को बिजली कटौती झेलना पड़ी। रात में हुए फाल्ट के बाद के बाद किसी कर्मचारी ने फोन नहीं उठाया जिससे सुबह तक बिजली आपूर्ति ठप रही।

शुक्रवार को गुलाबबाड़ी विद्युत उपकेंद्र पर मोहल्ले में रहने वाले लोग सुबह आठ बजे पहुंचे। जहां लाइनमैन को रात एक बजे तारों में लगी आग के बारे में जानकारी दी। तब जाकर सुबह 9 बजे आठ घंटे बाद बिजली आपूर्ति सुचारू हो सकी। गुलाबबाड़ी के रहने वाले रमेश सैनी ने बताया कि रात भर तीन सौ से अधिक परिवार के लोगों को बिजली के बिना ही रहना पड़ा। वहीं पीतल नगरी में रात साढ़े ग्यारह बजे बलदेवपुरी मोहल्ले के बाहर तारों के जाल में आग लग गई। बिजली कर्मचारियों को जानकारी देने पर जले तारों को दो घंटे बाद सही किया गया। जिसके बीस मिनट बाद दो बजे तारों में दोबारा आग लग गई। जिससे सुबह आठ बजे 6 घंटे तक 250 उपभोक्ताओं की बिजली आपूर्ति ठप रही। वहीं करूला रहमत नगर में रात 12 बजे ट्रांसफार्मर में फाल्ट हो गया। इस ट्रांसफार्मर से 600 उपभोक्ताओं को बिजली आपूर्ति की जाती है। करूला निवासी रईसुद्दीन ने बताया कि रात भर मोहल्ले के लोग एसडीओ जेई व लाइनमैन को फोन करते रहे। फोन नहीं उठाया गया। सुबह बिजली उपकेंद्र पर जाकर फाल्ट की जानकारी दी तब जाकर बिजली कर्मचारियों ने ट्रांसफार्मर का फाल्ट सही किया।

विद्युत केबल लेकर जाते कर्मचारी। ● अमृत विचार

- **रात भर उपभोक्ताओं को नहीं मिली राहत**

कल होगी पांच मोहल्लों में तीन घंटे बिजली कटौती

मुरादाबाद, अमृत विचार: महानगर के दौलत बाग विद्युत केंद्र से जुड़े कई मोहल्लों में रविवार को आरडीएसएस योजना के अंतर्गत डिप्टी गंज, झब्बू का नाला, नागफनी, दौलत बाग और दसवां घाट मोहल्ले में उपकरण बदले जाएंगे। जिसके लिए सुबह 10:00 बजे से दोपहर 1:00 बजे तक बिजली कटौती रहेगी। तीन घंटे बिजली आपूर्ति ठप रहने से उपभोक्ताओं को खासी दिक्कतों का सामना करना पड़ेगा। अधिशासी अभियंता वितरण खंड द्वितीय शैलेंद्र सिंह ने बताया कि इससे उपभोक्ताओं को गर्मी के मौसम में पानी की दिक्कत का सामना न करना पड़े इसके लिए शटडाउन प्लान पहले से निर्धारित किया गया।

अगवानपुर में ट्रांसफार्मर में लगी आग। ● अमृत विचार

ट्रांसफार्मर में आग लगने से मचा हड़कंप

संवाददाता, अगवानपुर

अमृत विचार: अचानक ट्रांसफार्मर में आग लगने से अफरा तफरी मच गई। काफी मशक्कत के बाद आग पर काबू पाया जा सका।

नगर पंचायत के मोहल्ला ढाप में लगे ट्रांसफार्मर में अचानक आग लगने से अफरा तफरी मच गई। आग की लपटें देखकर लोगों ने विद्युत अधिकारियों व कर्मचारियों को फोन किया। काफी देर बाद विद्युत विभाग के कर्मचारी मौके पर पहुंचे। बाद में काफी मशक्कत के बाद ट्रांसफार्मर की आग पर तब काबू पाया गया।

महिला के साथ मारपीट में चार के खिलाफ रिपोर्ट

मुरादाबाद, अमृत विचार: मझोला थाना क्षेत्र की रहने वाली एक महिला ने अपनी सास व ससुर समेत चार लोगों के खिलाफ मारपीट का आरोप लगाते हुए पुलिस में शिकायत की। थाना मझोला क्षेत्र के बुद्धि विहार निवासी दिपन्ति सिंह उर्फ खुशबू ने दी गई तहरीर में बताया कि उसकी सास समिष्ठा गुप्ता, ससुर सुशील गुप्ता, नंद पूजा गुप्ता व उसका पति विमल गुप्ता आए दिन उसके साथ मारपीट कर करते हैं। महिला ने आरोप लगाया कि कुछ दिन पहले सभी आरोपियों ने लाठी-डंडों से उसकी पिटाई की थी। जिससे उसके सिर में काफी गंभीर चोटें आई थी। महिला की शिकायत पर पुलिस ने आरोपियों के खिलाफ रिपोर्ट दर्ज की है।

उपलब्धि टॉप टेन में मंडल का रामपुर, सम्भल और बिजनौर जिला भी शामिल, गेहूं खरीद में आई तेजी

गेहूं खरीद प्रतिशत में मुरादाबाद प्रदेश में टॉप पर, हमीरपुर को दूसरा स्थान

कार्यालय संवाददाता, मुरादाबाद

अमृत विचार: गेहूं खरीद में अब तेजी आई है। मुरादाबाद जिला प्रदेश में खरीद प्रतिशत में प्रदेश में टॉप पर है। हमीरपुर जिला इस सूची में दूसरे स्थान पर है। टॉप टेन की लिस्ट में मुरादाबाद मंडल का रामपुर, सम्भल और बिजनौर जिला भी शामिल है। मुरादाबाद जिले में 76,000 मीट्रिक टन लक्ष्य के सापेक्ष 4047 किसानों से 32764.66 एमटी की खरीद हुई है, जो 43.11 प्रतिशत है।

शासन ने इस बार गेहूं खरीद में शत-प्रतिशत लक्ष्य हासिल करने के लिए एक मार्च से ही खरीद शुरू कर दी थी। इसके लिए जिलों व मंडलों को लक्ष्य निर्धारित किया गया। गेहूं खरीद में तेजी लाने के लिए शासन ने नोडल अधिकारियों को क्षेत्रवार नामित किया। जिन्होंने अपने अपने क्षेत्रों का भ्रमण कर स्थानीय अधिकारियों के साथ बैठक और केंद्रों का निरीक्षण किया। पिछले दिनों मुरादाबाद संभाग के नोडल अधिकारी कामता प्रसाद सिंह ने मुरादाबाद, बिजनौर आदि जिलों में केंद्रों का निरीक्षण कर सर्किट हाउस में अधिकारियों के साथ बैठक लेकर खरीद बढ़ाने और गेहूं का अवैध भंडारण व परिवहन रोकने के लिए निर्देश दिया था। जिसके क्रम में जिला खाद्य अधिकारी राजेश्वर प्रताप सिंह ने ताबड़तोड़ छापेमारी कर कई जगहों से ट्रकों व ट्रालियों में लदा गेहूं पकड़ा। सरकारी केंद्रों पर खरीद के लिए किसानों को प्रोत्साहित किया। जिसके चलते अब खरीद प्रतिशत में मुरादाबाद प्रदेश में पहले और मात्रात्मक आधार पर 5वें स्थान पर है।

जिला खाद्य विपणन अधिकारी राजेश्वर प्रताप सिंह ने बताया कि मुरादाबाद जिले व मंडल में गेहूं खरीद बढ़ाने पर हर दिन जोर दिया जा रहा है। केंद्रों का निरीक्षण करने के साथ ही किसानों से भी संपर्क कर रहे हैं। गेहूं का अवैध भंडारण व संचरण रोकना प्राथमिकता है।

गेहूं लदा डीसीएम पकड़े जाने पर जानकारी लेते जिला खाद्य विपणन अधिकारी राजेश्वर प्रताप सिंह।

काशीपुर जा रहा गेहूं लदा डीसीएम पकड़ा, सरकारी केंद्र पर कराई खरीद

कार्यालय संवाददाता, मुरादाबाद

अमृत विचार: गेहूं खरीद के साथ उसका अवैध भंडारण व रोकने में जुटे अधिकारियों को शुक्रवार को भी सफलता मिली। रामपुर रोड पर मूंढापांडे टोल के पास गेहूं लदे डीसीएम को रोका जो उत्तराखंड के काशीपुर ले जाया जा रहा था। जिला खाद्य विपणन अधिकारी ने किसान से बात कर उसे सरकारी केंद्र पर तौल कराया।

जिला खाद्य विपणन अधिकारी रामपुर रोड पर चेकिंग कर रहे थे। इसी दौरान उन्हें एक डीसीएम मूंढापांडे टोल के पास दिखाई दिया। उसे रोका तो पूछताछ में चालक ने बताया कि 250 क्विंटल गेहूं लदा है जिसे उत्तराखंड के काशीपुर ले जा रहा है। किसान के बारे में उन्होंने चालक से जानकारी ली। उसे मौके पर बुलाया और बातचीत कर समझाया। कहा कि सरकारी केंद्र पर खरीद से किसान को उचित मूल्य मिलेगा। सरकार के द्वारा 2275 रुपये प्रति क्विंटल गेहूं का मूल्य निर्धारित है। भुगतान भी एक दो दिन में हो जाएगा। इसके बाद किसान के राजी होने पर पास के सरकारी केंद्र पर गेहूं की तौल कराया। इस दौरान विपणन निरीक्षक राघवेंद्र सिंह भी मौजूद रहे।

गेहूं खरीद में प्रथम दस जनपद (खरीद मीट्रिक टन में)

जिला	आवंटित लक्ष्य	कुल खरीद	किसानों की संख्या	प्रतिशत
मुरादाबाद	76,000	32,764.66	4047	43.11
हमीरपुर	62,000	26,378.66	4394	42.54
मऊ	35,000	13733.13	2861	39.24
महोबा	38,000	14091.05	3002	37.08
जालौन	99,000	31,497.25	6017	31.82
सम्भल	96,000	27,429.73	3486	28.57
मिर्जापुर	72,000	20,328.22	4074	28.23
झांसी	99,000	25,006.79	4854	25.26
रामपुर	1,57,000	37,845.61	3737	24.11
बिजनौर	38,000	9,131.71	2069	24.03

प्रथम पांच मंडलों की स्थिति (खरीद मीट्रिक टन में)

मंडल का नाम	आवंटित लक्ष्य	कुल खरीद	किसानों की संख्या	प्रतिशत
चित्रकूट	2,04,000	56,090.81	11211	27.50
मुरादाबाद	4,05,000	1,10,719.28	14166	27.34
झांसी	2,94,000	69,219.80	13169	23.54
आजमगढ़	2,01,000	42,672.79	8733	21.23
मिर्जापुर	1,76,000	37,286.66	7136	21.19

एक नजर

अरेना एनीमेशन के 26 साल पूरे होने पर केक काटते डायरेक्टर संजय धवन व अन्य।

अरेना एनीमेशन ने 26 साल पूरे होने पर काटा केक

मुरादाबाद, अमृत विचार : अरेना एनीमेशन ने शुक्रवार को 26 वर्ष पूरे करने के उपलक्ष्य में कैंपस में विद्यार्थियों के बीच में केक सेरेमनी का आयोजन किया। सेंटर डायरेक्टर संजय धवन ने बच्चों को 26 साल में जो चुनौतियां और जो उपलब्धियां रही उनके बारे में विस्तार से बताया। यदि हम अपने कोर्स में 6 से 8 घंटे की रेगुलर प्रैक्टिस करते हैं। तब हम विश्व में कहीं भी नौकरी के लिए जा सकते हैं। कार्यक्रम में सभी बच्चों ने उत्साह के साथ केक सेरेमनी में भाग लिया। इस दौरान सेंटर हेड भावना धवन ने विचार व्यक्त किया। कार्यक्रम में दिलीप कुमार, मोहन पाल, पिंकी मल्होत्रा, शिवानी श्रीवास्तव मौजूद रहे।

स्टंटबाज युवक की बाइक से चार साल के मासूम की मौत

कार्यालय संवाददाता, मुरादाबाद

- मासूम की मौत से परिवार में मचा कोहराम, रिपोर्ट दर्ज

अमृत विचार: मझोला थाना क्षेत्र के अंतर्गत स्टंटबाज बाइक सवार की टक्कर से चार साल के मासूम की मौत हो गई। बच्चे की मौत के बाद से परिवार में कोहराम मच गया है।

थाना मझोला के भोला सिंह की मिलक निवासी मोहम्मद मुंशीद स्कूल बच्चों के ड्रेस सिलने का काम करते हैं। उनके परिवार में पत्नी शबनम जहां, तीन बेटे उवैश, शावेज और मोहम्मद रजा उर्फ अल्तमस और दो बेटियां अक्शा व अलीशा हैं। मुंशीद के भाई रिजवान ने बताया कि बताया कि गुरुवार रात लगभग नौ बजे उनकी भतीजी अक्शा सबसे छोटे भाई मोहम्मद रजा उर्फ अल्तमस (4) को लेकर मेडिकल स्टोर से मां के लिए दवा लेने जा रही थी। घर के पास ही भोला सिंह की मिलक की नई मढैया निवासी युवक स्टंटबाजी करते हुए वहां पहुंच गया। उसने बहन से साथ चल रहे मोहम्मद रजा को बाइक से जोरदार टक्कर मार दी। इतना ही नहीं रजा बाइक में फंस गया कर कुछ दूर घिसटता चला गया। बाद में बाइक उसके ऊपर गिर गई। हादसे में मोहम्मद रजा गंभीर रूप से घायल हो गया। जबकि बाइक सवार युवक मौके से भाग निकला। परिजन आनन-फानन में घायल मोहम्मद रजा को लेकर जिला अस्पताल पहुंचे, जहां से उसे हायर मेडिकल सेंटर के लिए रेफर कर दिया गया। बाद में कांठ रोड के निजी अस्पताल में भर्ती कराया गया। शुक्रवार सुबह उपचार के दौरान बच्चे ने दम तोड़ दिया। शुक्रवार को गमगीन माहौल में उसे सुपुर्दे खाक किया गया। सीओ सिविल लाइंस अर्पित कपूर ने बताया कि परिजनों की तहरीर के आधार पर आरोपी बाइक सवार के खिलाफ मझोला थाने में रिपोर्ट दर्ज की गई है।

सोनकपुर स्टेडियम में उपलब्ध हैं एथलेटिक्स की सुविधाएं, कोच ललिता दे रहीं खिलाड़ियों को प्रशिक्षण

खेल में कॅरिअर बनाने के लिए मैदान में पसीना बहा रहे एथलीट

कार्यालय संवाददाता, मुरादाबाद

अमृत विचार : नेताजी सुभाष चंद्र बोस स्पोर्ट्स स्टेडियम सोनकपुर में एथलेटिक्स के खिलाड़ी कॅरिअर बनाने के लिए मैदान में पसीना बहा रहे हैं। यहां विभिन्न खेलों के एथलीट अभ्यास करने पहुंच रहे हैं। कोच ललिता इन खिलाड़ियों को प्रशिक्षण दे रही हैं।

सोनकपुर स्टेडियम में लांग जम्प, शॉर्ट जम्प, रनिंग समेत अन्य खेलों के प्रशिक्षु पहुंच रहे हैं। यहां पर एथलेटिक्स के लिए कई सुविधाएं उपलब्ध हैं। अगर आप भी एथलेटिक्स में अपना कॅरिअर बनाना चाहते हैं तो जल्द से जल्द यहां पहुंचकर अपना रजिस्ट्रेशन कराएं।

इन खिलाड़ियों ने कमाया नाम: एथलीट अभिषेक पाल ने राज्य स्तरीय प्रतियोगिताओं में कई पदक अपने नाम किए हैं। अब वह सेना में कार्यरत हैं। यश तोमर और अंश ने भी राष्ट्रीय व राज्य स्तरीय प्रतियोगिताओं में शानदार प्रदर्शन किया है। लांग जम्प में सोनिया ने राज्य स्तरीय प्रतियोगिता में पदक जीतकर महानगर का नाम रोशन किया है। मुरादाबाद एक्सप्रेस नाम से मशहूर जैनुल आबेदीन ने भी देशभर में नाम कमाया है।

स्पोर्ट्स स्टेडियम में अभ्यास करते खिलाड़ी। ● अमृत विचार

ऐसे करें आवेदन

एथलेटिक्स में आवेदन की प्रक्रिया बहुत आसान है। यहां आपको सीधे कार्यालय में पहुंचना है। अपना आधार कार्ड लेकर आना होगा। इसके बाद पसंदीदा खेल में आवेदन कर सकते हैं। कोच के माध्यम से भी आवेदन कर सकते हैं। जिला खेल अधिकारी प्रेम कुमार ने बताया कि 18 साल से कम आयु के बच्चों के लिए प्रति साल 210 रुपये फीस रखी गई है। जिस दिन आप आवेदन करेंगे, उसी दिन से अभ्यास शुरू कर सकते हैं।

मैंने हमेशा से दौड़ में अपना कॅरिअर बनाना चाहा है। अभी तक में कई राज्य स्तरीय प्रतियोगिताओं में पदक जीत चुका हूं। मेरा लक्ष्य देश की ओर से खेलना है।

– **यश तोमर**, (एथलीट)

खेलों में कॅरिअर बनाने लिए अब बहुत रास्ते हैं। आपको सिर्फ घर से बाहर निकलना पड़ेगा। खेल आपके हर सपने को पूरा करेगा। बस पूरी लगन से खेलना होगा।

– **अंजू**, (एथलीट)

अब लड़कों के साथ लड़कियां भी कंधे से कंधा मिलाकर खेलों में अपना नाम रोशन कर रही हैं। खेलों में अपना 100 प्रतिशत देने से आपको कामयाबी जरूर मिलेगी।

– **कशक**, (एथलीट)

पहले मुरादाबाद में खेलों के लिए इतने मौके नहीं थे। मगर, अब सोनकपुर स्टेडियम समेत विभिन्न स्कूलों में एकेडमी खुल गई हैं। जिससे अब सबके लिए मौके ही मौके हैं।

– **मानषी चौधरी**, (एथलीट)

महिला ने जेठ पर लगाया अश्लीलता का आरोप

मुरादाबाद, अमृत विचार: नागफनी थाना क्षेत्र की महिला ने पति, जेठ व जेठानी पर दहेज की खातिर प्रताड़ित करने और जेठ पर अश्लीलता करने का आरोप लगाया है। एसएसपी कार्यालय से नागफनी पुलिस को जांच कर कार्रवाई के आदेश दिए गए हैं।

थाना नागफनी क्षेत्र निवासी महिला ने पुलिस को तहरीर देकर बताया कि उसकी शादी 29 जून 2018 को कांशीरामनगर निवासी युवक से हुई थी। पीड़िता के अनुसार साल 2022 में वह बिजनौर जिले के चांदपुर कस्बे में रहती थी। जेठ पीड़िता के पति के साथ संयुक्त रूप से पारिवारिक दुकान को बेचने के लिए प्रयासरत थे। पीड़िता का आरोप है कि उसी दौरान जेठ ने उसके साथ अश्लीलता और छेड़छाड़ की। महिला ने बताया कि 15 मई को वह अपनी बुआ के घर थी, उसी समय आरोपी जेठ ने एक बार फिर उसके साथ छेड़छाड़ की। विरोध करने पर जेठ और जेठानी ने मारपीट कर गला घोटने की कोशिश की। पति ने भी मारपीट की। उसने मायके में सूचना दी तो माता-पिता आरोपियों से मुलाकात करने पहुंचे, लेकिन आरोपियों ने उनके साथ भी अभद्रता की। इस मामले में एसएसपी कार्यालय से नागफनी पुलिस को जांच कर कर कार्रवाई करने के आदेश दिए हैं।

स्कूली व टूरिस्ट बसों समेत 23 वाहन सीज

बिना फिटनेस और परमिट के चल रहीं स्कूल बसें, डंपर और ट्रैक्टर-ट्रॉली भी पकड़े

कार्यालय संवाददाता,मुरादाबाद

अमृत विचार: संभागीय परिवहन विभाग के अधिकारियों ने नियम तोड़ने वाले वाहनों के खिलाफ चलाए जा रहे चेकिंग अभियान में एक टूरिस्ट व तीन स्कूल बसों सहित 23 वाहन सीज किए हैं। जिसमें ट्रैक्टर-ट्रॉली व डंपर बिना परमिट के रेत के खनन पर चल रहे थे। एआरटीओ प्रवर्तन ने बताया कि स्कूली बस बिना परमिट व फिटनेस के बच्चों को ले जा रही थीं। वहीं पकड़ी गई टूरिस्ट बस बिना परमिट के सवारियां ढोते हुए मिली।

बिना परमिट और फिटनेस के चल रहे स्कूली वाहन और निजी बसों को लेकर संभागीय परिवहन विभाग अब हरकत में आ गया है। दिल्ली रोड स्थित पाकबड़ा में एआरटीओ प्रवर्तन निर्मल आनंद ने शुक्रवार को हाईवे पर चेकिंग अभियान चलाया। जिसमें ग्लोबल पब्लिक स्कूल की बस बच्चों को छोड़कर वापस जा रही थी। बस रोककर चालक से बस के कागज मांगे तो बस चालक के पास परमिट नहीं था। वहीं कांठ क्षेत्र में दो स्कूली बसों को रोका गया। वे बसें भी बिना परमिट के चलाई जा रही थीं। दिल्ली रोड पर दिल्ली से बरेली सवारी लेकर जा रही टूरिस्ट बस के चालक को रोका और सवारियों को ढोने का परमिट दिखाने को कहा। लेकिन, परमिट न होने की स्थिति में एआरटीओ ने बस में बैठी सवारियों को रोडवेज की बस में बैठाया। एआरटीओ ने तीनों स्कूली वाहनों समेत चारों बसों को सीज कर संबंधित थाने में खड़ा करा दिया।

इसके अलावा पाकबड़ा क्षेत्र में 8 ट्रैक्टर ट्रॉलियों को बिना परमिट के रेत, ईंट ढोते पकड़ लिया। जिसे मौके पर ही सीज कर संबंधित थाना पाकबड़ा पुलिस के सुपुर्द कर दिया। वहीं गुरुवार को की गई चेकिंग में बिना परमिट व बिना फिटनेस रेत ढो रहे 4 डंपरों को पकड़ लिया गया था। चालकों से परमिट मांगने पर किसी के पास भी मौके पर परमिट नहीं मिला। वहीं अलग-अलग भट्ठों पर ईंटें ढो रहे 7 ट्रैक्टर ट्रॉली को बिना परमिट के सीज कर दिया गया। एआरटीओ प्रवर्तन ने बताया कि सभी वाहन नियमों की अनदेखी कर चल रहे थे। जिसमें सभी वाहनों को सीज कर संबंधित थानों की सुपुर्दगी में दिया गया है।

दिल्ली रोड पर चेकिंग के दौरान बिना परमिट के दौड़ रही स्कूल और टूरिस्ट बस पर कार्रवाई करते एआरटीओ प्रवर्तन आनंद निर्मल।

- संभागीय परिवहन विभाग की ओर से पाकबड़ा में हाईवे पर चलाया गया चेकिंग अभियान

बिना पंजीकरण अस्पताल संचालन पर रिपोर्ट दर्ज

मुरादाबाद, अमृत विचार: स्वास्थ्य विभाग की टीम ने रामपुर रोड पर बिना रजिस्ट्रेशन के चल रहे अस्पताल के खिलाफ कार्रवाई की।

उप मुख्य चिकित्सा अधिकारी डॉ. नरेंद्र कुमार ने अपनी टीम के साथ रामपुर रोड स्थित सनराईस अस्पताल में छापेमार कार्रवाई की। इस दौरान अस्पताल में आस मोहम्मद शैक्षिक योग्यता डी-फार्मा मेडिकल स्टोर संचालित करते पाया गया। तनु शैक्षिक योग्यता एएनएम नर्सिंग का कार्य करती पाई गई। इंटर का छात्र इमरान नर्सिंग का कार्य और इंटर की छात्र संजना रिसेप्शन का कार्य करती पाई गई। इसके अलावा अस्पताल में ऑपरेशन थिएटर संचालित पाया गया। जबकि ओटी कल्चर संबंधित कोई अभिलेख नहीं मिले। अस्पताल में बीयूएमएस शकील अहमद लैब संचालित करते पाए गए। अस्पताल में दो प्राईवेट बेड, जनरल वार्ड में 15 बेड, इमरजेंसी वार्ड में दो बेड मिले। अस्पताल में बायोमेडिकल वेस्ट आदि से संबंधित कोई भी एनओसी नहीं मिली। मुख्य चिकित्सा अधिकारी के यहां अस्पताल का रजिस्ट्रेशन भी नहीं हुआ था। जिसके बाद उप मुख्य चिकित्सा अधिकारी डॉ. नरेंद्र कुमार द्वारा कटघर थाने में तहरीर देकर रिपोर्ट दर्ज कराई है।

दहेज के लिए निर्यातक ने पत्नी को दिया तीन तलाक

कार्यालय संवाददाता, मुरादाबाद

- महिला थाने में पति समेत आठ लोगों के खिलाफ रिपोर्ट दर्ज

अमृत विचार: नागफनी थाना क्षेत्र में एक निर्यातक ने दूसरी शादी का विरोध करने पर पत्नी को सरेराह तीन तलाक दे दिया। पीड़ित महिला ने इस मामले में पति समेत ससुराल के आठ लोगों के खिलाफ रिपोर्ट दर्ज कराई है।

नागफनी थाना क्षेत्र के मोहल्ले में रहने वाली पीड़ित महिला ने महिला थाने दी गई तहरीर में बताया कि उसकी शादी मुगलपुरा थाना क्षेत्र के लालबाग निवासी निर्यातक के साथ नौ अक्टूबर 2013 को हुई थी। दंपती का एक बेटा है। पीड़िता का कहना है कि शादी में मिले दहेज से पति, ससुर, सास, जेठ, जेठानी, ननद नाखुश थे। शादी के बाद से ही पीड़िता को दहेज के लिए परेशान करना शुरू कर दिया था। लग्जरी कार और एसी के लिए महिला को तरह-तरह पीड़िता किया गया। पीड़िता को ससुराल में पति चला कि पति शादी से पहले ही एक दूसरी लड़की से प्रेम करता था, लेकिन दहेज के लिए परिवार के लोगों ने उसकी शादी पीड़िता से करा दी थी। पीड़िता के सामने ही निर्यातक अपनी प्रेमिका से फोन पर बात करता था। इतना नहीं महिला को चाय में नशीली गोलियां दी जाती थी। इसके बाद पति अपनी प्रेमिका को घर में बुला लेता था। महिला के विरोध करने पर उसके मारपीट की गई। इसके बाद निर्यातक अपनी प्रेमिका को घर में ले आया और पत्नी के साथ ही उसे भी रखा। पीड़िता का आरोप है कि ससुर और जेठ पीड़िता पर गलत नजर रखते थे और उसका वीडियो बनाकर लोगों को दिखाते थे। 11 दिसंबर 2023 को पीड़िता अपने मायके चली गई थी। पीड़िता के बच्चे को भी आरोपियों ने अपने घर में छिपाए रखा है। 31 अक्तूबर 2023 को महिला अपनी मां के साथ डॉक्टर से दवा लेकर लौट रही थी। रास्ते में पति मिल गया। आरोप है कि यहां पति ने महिला को तीन तलाक देकर संबंध खत्म कर दिए। इसके बाद आरोपी वहां से भाग गया। एक नवंबर 2023 की सुबह 10 बजे पति महिला के मायके पहुंचा और माफी मांगने लगा और अपने घर ले जाने लगा। पीड़िता ने आरोपी के साथ जाने से इनकार कर दिया था। इसके बाद आरोपी महिला और उसके मायके वालों को जान से मरवाने की धमकी देकर भाग गया।

महिला से दुष्कर्म के दोषी को 10 साल का कारावास

कार्यालय संवाददाता, मुरादाबाद

- दो साल पहले पड़ोसी युवक ने महिला से किया था दुष्कर्म

अमृत विचार: महिला से दुष्कर्म करने वाले पड़ोसी युवक को कोर्ट ने 10 साल कारावास की सजा सुनाई है। शुक्रवार को एडीजे-दस योगेन्द्र चौहान ने फैसला सुनाते हुए दोषी पर 14 हजार रुपये जुर्माना भी लगाया है, जिसमें पीड़िता को जुर्माने की आधी धनराशि देने के आदेश भी दिए हैं।

जनपद की कोतवाली ठाकुरद्वारा क्षेत्र के एक गांव में दो साल पहले दुष्कर्म की घटना हुई थी। जिसमें पीड़िता ने 27 जून 2022 को मामले में तहरीर देकर बताया कि उसका पति काशीपुर में फर्म में नौकरी करता है। घटना वाले दिन पति काशीपुर गया था। इस दौरान सुबह पड़ोसी राजू उसके घर में घुस गया और उसे पकड़कर जबरदस्ती की। पुलिस ने महिला की तहरीर पर राजू के खिलाफ दुष्कर्म का मुकदमा कायम कर जेल भेज दिया। इस मामले की सुनवाई एडीजे कोर्ट में हुई। एडीजीसी दिनेश कुमार कश्यप ने बताया कि केस की सुनवाई के दौरान पीड़िता ने अपने बयानों में दुष्कर्म की पुष्टि की। मुकदमे में पीड़िता समेत छह लोगों ने आरोपी के खिलाफ बयान दर्ज कराए। कोर्ट ने पीड़िता के बयान व मेडिकल रिपोर्ट के आधार पर राजू को दोषी करार देते हुए 10 साल की सजा और 14 हजार रुपये का जुर्माना लगाया है। कोर्ट ने जुर्माने में से आधी राशि पीड़िता को देने के भी आदेश दिया है।

इग्नू में 30 जून तक करा सकेंगे ऑनलाइन प्रवेश

मुरादाबाद, अमृत विचार: इग्नू के अध्ययन केंद्र हिन्दू कालेज में जुलाई सत्र में प्रवेश प्रारम्भ हैं। इग्नू के पाठ्यक्रमों के बारे में इग्नू अध्ययन केंद्र हिन्दू कालेज की ओर से जागरूक किया जा रहा है। ऑनलाइन प्रवेश की अंतिम तिथि 30 जून है।

कोआर्डिनेटर प्रो. आनंद के सिंह ने बताया कि प्रवेश के इच्छुक विद्यार्थी इग्नू की वेबसाइट www. ignou. ac.in पर जाकर समर्थ पोर्टल के माध्यम से प्रवेश की ऑनलाइन प्रक्रिया पूर्ण कर सकते हैं। उन्होंने बताया कि हिन्दू कालेज में संचालित इग्नू अध्ययन केंद्र पर बीए, बीएससी, बीकॉम के साथ साथ बीबीए, एमबीए, बी.लिब. और एम.लिब., एमएसडब्लू, पत्रकारिता में यूजी और पीजी कोर्स, एमसीए तथा डीएनएचई जैसे रोजगारपरक पाठ्यक्रम संचालित हैं। एससी कैटेगरी के अभ्यर्थियों को शुल्क में छूट भी प्रदान की जाएगी।

रेलवे स्टेडियम में क्रिकेट मैच के दौरान शॉट लगाता बल्लेबाज। ● अमृत विचार

भव्या हॉस्पिटल को 8 विकेट से हराया

मुरादाबाद, अमृत विचार: रेलवे स्टेडियम में चल रही सीपीएल क्रिकेट लीग में शुक्रवार को एक मैच खेला गया। इसमें अभिनंदन टीम ने भव्या हॉस्पिटल को 8 विकेट से हरा दिया। टीम के लिए शोएब ने 54 गेंदों पर 91 रनों की शानदार पारी खेली। इसमें उन्होंने 10 चौके और 3 छक्के लगाए।

भव्या टीम ने टॉस जीतकर पहले बल्लेबाजी करने का फैसला किया। टीम ने निर्धारित 20 ओवर में 7 विकेट खोकर 171 रन बनाए। टीम के लिए रिषभ सोनी 47, अभय चौहान 39 रनों की पारी खेली। अभिनंदन के लिए अक्षु बाजवा, मोहम्मद खीजर और नितिन सिंह ने 2-2 विकेट लिए। जवाब में लक्ष्य का पीछा करते हुए अभिनंदन टीम ने 16.4 ओवर में 2 विकेट खोकर 175 रन बनाकर मैच 8 विकेट से जीत लिया। टीम के लिए शोएब सिद्दिकी 91, सूर्या 46 रनों की पारी खेली। शोएब को उनकी शानदार गेंदबाजी के लिए मैन आफ द मैच चुना गया।

राजकीय सम्प्रेक्षण गृह का किया निरीक्षण

कार्यालय संवाददाता, मुरादाबाद

अमृत विचार: उच्च न्यायालय किशोर न्याय समिति द्वारा प्राप्त निर्देशों पर जिला विधिक सेवा प्राधिकरण, मुरादाबाद के अध्यक्ष/जनपद न्यायाधीश, मुरादाबाद डॉ. अजय कुमार-द्वितीय के दिशा-निर्देशन में शुक्रवार को राजकीय सम्प्रेक्षण गृह किशोर का निरीक्षण किया गया । सम्प्रेक्षण गृह किशोर में निरुद्ध किशोरों को उनके अधिकारों से जागरूक करने के उद्देश्य से एक विधिक जागरूकता/साक्षरता शिविर का भी आयोजन जिला विधिक सेवा प्राधिकरण, के तत्वाधान में किया गया।

निरीक्षण के दौरान प्रभारी अधीक्षक ने बताया कि शुक्रवार को राजकीय सम्प्रेक्षण गृह किशोर, में कुल 113 किशोर निरुद्ध हैं। जबकि किशोरों के रुकने की क्षमता 100 की है। सम्प्रेक्षण गृह किशोर में जनपद के कुल 27 किशोर निरुद्ध हैं। अपर जिला एवं सत्र न्यायाधीश/सचिव, जिला विधिक सेवा प्राधिकरण, किरन बाला द्वारा उपस्थित किशोरों को निःशुल्क विधिक सहायता के संबंध में बताया गया। किशोरों को पॉक्सो अधिनियम एवं किशोर न्याय (बालकों की देख-रेख और संरक्षण) अधिनियम के संबंध में बताया गया। किशोरों की विधिक समस्याओं को सुना गया व उनका निराकरण करने हेतु अधीक्षक को उचित सुझाव दिए गए। निरीक्षण के समय जिला प्रोबेशन अधिकारी अनुराग श्याम रस्तौगी, सहायक अध्यापक जसवीर सिंह एवं बलराम सिंह, सहायक अध्यापिका दीक्षालता सिंह, सपना तथा प्राधिकरणकर्मी ईशु शर्मा उपस्थित रहे।

राजकीय सम्प्रेक्षण गृह किशोर के निरीक्षण के दौरान जानकारी देते प्रभारी अधीक्षक।

मां पीताम्बरा देवी का जन्मोत्सव मनाया

कार्यालय संवाददाता, मुरादाबाद

अमृत विचार: श्री परिवार दिव्य महायज्ञ समिति ट्रस्ट की ओर से शुक्रवार को मां पीताम्बरा बगलामुखी देवी का जन्मोत्सव बड़ी धूमधाम से मनाया गया। कार्यक्रम का आयोजन शिव मंदिर नीम की प्याऊ पटपट सराय में हुआ।

सुबह सबसे पहले मां पीताम्बरा बगलामुखी महायज्ञ श्री परिवार पीठाधीश्वर पंडित कृष्णा स्वामी, आचार्य कामेश्वर मिश्र, पंडित तेजनारायण मिश्र द्वारा कराया गया। इसके बाद भजनों द्वारा मां का गुणगान मनोज दीवाना, मोहिनी अरोड़ा द्वारा किया गया। कीर्तन संचालन पारस गुप्ता द्वारा किया गया। फिर महाप्रस्थान भंडारा का आयोजन हुआ। इसमें भक्तों ने बढ़-चढ़कर हिस्सा लिया। इस अवसर पर कार्यकारी अध्यक्ष अरविंद अग्रवाल, सुधीर श्रीवास्तव, राजीव अग्रवाल, मल्लू अम्बरीश सक्सेना, गोपाल गर्ग, विपिन अग्रवाल, विशाल अग्रवाल, आशुतोष गुप्ता, सुरेंद्र गुप्ता, अखिलेश सक्सेना, विपिन गुप्ता, विकास ममगाईं, अभिषेक शर्मा, दिनेश अग्रवाल, सुमन सक्सेना, नीलम अग्रवाल, मधु सक्सेना, अर्चना अग्रवाल, अंजु सक्सेना, शीला श्रीवास्तव, कल्पना शर्मा, अनुराधा तोमर आदि मौजूद रहे।

शिव मंदिर पटपट सराय में हवन करते श्रद्धालु। ● अमृत विचार

क्रिकेट लीग एमपीएस में चल रही क्रिकेट लीग में हुए सेमीफाइनल मैच, एमपीएस और द आर्यंस ने अपने-अपने मैच जीते

एमपीएस स्कूल और द आर्यंस के बीच होगा फाइनल

कार्यालय संवाददाता, मुरादाबाद

अमृत विचार: एमपीएस क्रिकेट एकेडमी में चल रही क्रिकेट लीग में शुक्रवार को सेमीफाइनल मैच खेले गए। पहले मैच में एमपीएस ने सेंट मीरा को हराया, जबकि दूसरे मैच में द आर्यंन ने महाराजा अग्रसेन कालेज को हराकर फाइनल में स्थान पक्का किया।

पहला सेमीफाइनल मैच एमपीएस स्कूल और सेंट मीरा के बीच खेला गया। इसमें सेंट मीरा ने टॉस जीतकर पहले गेंदबाजी का फैसला किया। एमपीएस ने पहले बल्लेबाजी करते हुए 16 ओवर में 7 विकेट के नुकसान पर 133 रन बनाए। टीम के लिए वंश 35, विशाल 21 और उत्कृष ने 19 रनों का योगदान दिया। वहीं सेंट मीरा के लिए गेंदबाजी में अनमोल ने दो विकेट लिए। जवाब में लक्ष्य का पीछा करते हुए सेंट मीरा टीम बुरी तरह विफल हुई और 7.4 ओवर में 32 रनों पर आलआउट हो गई और मैच 101 रनों से हार गई। एमपीएस के लिए सात्विक ने 1.4 ओवर में 5 विकेट लिए। वहीं संस्कार सैनी के हिस्से में दो विकेट आए। सात्विक को उनकी शानदार गेंदबाजी के लिए मैन आफ द मैच चुना गया।

दूसरा सेमीफाइनल मैच द आर्यंस और महाराजा अग्रसेन पब्लिक स्कूल के बीच खेला गया। इसमें महाराजा ने टॉस जीतकर पहले गेंदबाजी का फैसला किया। द आर्यंस ने पहले बल्लेबाजी करते हुए निर्धारित 16 ओवर में 54 विकेट के नुकसान पर 155 रन बनाए।

टीम के लिए दिपांशु 44, अभिनव सिंह 29 रन की पारी खेली। महाराजा टीम के लिए देव ने दो विकेट लिए। जवाब में लक्ष्य का पीछा करते हुए महाराजा टीम 13 ओवर में 63 रन बनाकर आलआउट हो गई और मैच 92 रनों से हार गई। आर्यंस के लिए दिपांशु 3 और शिवम गुप्ता ने 2 विकेट लिए। दिपांशु को उनके हरफनमौला प्रदर्शन के लिए मैन आफ द मैच चुना गया।

एमपीएस क्रिकेट मैदान में चल रही क्रिकेट लीग की विजेता टीम साथ में मुख्य अतिथि व अन्य। ● अमृत विचार

एक नजर

कुरी रवाना स्थित मंदिर में हुए धार्मिक अनुष्ठान

छजलैट, अमृत विचार : छजलैट क्षेत्र के ग्राम संजरपुर कुरी रवाना स्थित मंदिर में हवन पूजन एवं धार्मिक अनुष्ठान आयोजित किए गए। संजरपुर कुरी रवाना में मंदिर पर सभी ग्रामीणों के द्वारा हवन पूजन का कार्यक्रम किया गया। इस अवसर पर ग्रामीणों ने हवन में आहुति दी और सामूहिक आरती की। कार्यक्रम में श्री सिद्धबली सेवा संस्थान के संस्थापक अरविंद चौधरी (गुरुजी) ने ग्रामीणों को हवन और पूजन का महत्व समझाया।

टेंपो व बाइक की जोरदार टक्कर, युवक घायल

भोजपुर, अमृत विचार : शुक्रवार को धारक नगला-मुरादाबाद रोड स्थित इस्लामनगर पर टेंपो ब बाइक में जोरदार भिड़ंत हो गई। जिससे युवक गंभीर रूप से घायल हो गया। इस्लामनगर चौकी इंचार्ज अमित कुमार ने बताया कि शाम 4:00 बजे तारक नगला की तरफ से बाइक सवार मोहम्मद रिजवान निवासी असलतपुरा मुरादाबाद जा रहा था। विपरीत दिशा से आ रहे टेंपो ने टक्कर मार दी। जिससे बाइक सवार गंभीर रूप से घायल हो गया। सूचना पर पहुंची पुलिस ने घायल को जिला अस्पताल भेज दिया।

बाइक की टक्कर से आठ वर्षीय बच्ची घायल

ठाकुरद्वारा, अमृत विचार : नगर में तेज रफ़्तार बाइक सवार ने मासूम बच्ची को जोरदार टक्कर मार दी। जिसमें बच्ची गम्भीर रूप घायल हो गयी। घायल बच्ची को परिजनों ने उपचार के लिए सरकारी अस्पताल में भर्ती कराया। नगर के मोहल्ला ताली वार्ड नं 8 निवासी लईक सैफी की 8 वर्षीय पुत्री अयाना अपने घर के बाहर खेल रही थी। तभी एक तेज रफ्तार बाइक सवार ने उसे टक्कर मार दी। जिसमें अयाना गम्भीर रूप से घायल हो गई, वही भीड़ को आता देख बाइक सवार बाइक सहित भागने लगा। मौके पर जुटी भीड़ ने युवक की पिटाई कर दी।

मुंशी से मारपीट की

बिलारी, अमृत विचार : कोतवाली क्षेत्र के गांव अहलादपुर करार में ईंट भट्टे पर तैनात मुंशी को 10 से 12 लोगों ने मारपीट करके घायल कर दिया। जिला बदायूं के थाना उघेती के गांव पलिया के रहने वाले सत्यपाल पुत्र राम भरोसे ने दी तहरीर में बताया कि वह विकलांग है और सिंह ईंट उद्योग अहलादपुर करारं मुंशी गिरी करता है। 16 मई को जिला रामपुर के मोहल्ला फर्रासान के रंजीत, राजाराम, गांव जैतोली के दिलशाद, इकरार, अहलादपुर करार के कुलदीप आदि ने मारपीट की।

भीषण गर्मी से लोगों के हाल बेहाल

सुबह से ही रहे सूर्यदेव के तीखे तेवर, तापमान 42 डिग्री सेल्सियस पहुंचा

संवाददाता, डिलारी

अमृत विचार : क्षेत्र में लोगों को कई दिनों से सूर्य देव के प्रचंड तेवरों का सामना करना पड़ रहा है। सुबह से ही भीषण गर्मी लोगों की हालत बिगाड़ रही है। भीषण गर्मी से अभी राहत के आसार भी नजर नहीं आ रहे। मौसम विशेषज्ञों की मानें तो अभी कई दिनों तक लोगों को भीषण गर्मी का सामना करना पड़ेगा। 17 जून से मौसम में परिवर्तन होने और बारिश के आसार बने हुए हैं। उसके बाद ही लोगों को गर्मी से निजात मिल सकेगी।

दिन की शुरुआत के साथ ही सूर्य की तपन से धरती तपने लगती है। दोपहर तक सड़कों पर सन्नाटा पसर जाता है। जो लोग सड़कों पर नजर आते हैं, वो भी पसीने से तर-बतर रहते हैं। यही नहीं बाजारों से भी ग्राहक गायब हो जाते हैं। भीषण गर्मी से राहत पाने के लिए लोग तरह-तरह के उपाय करते रहते हैं। भीषण गर्मी के बीच शुक्रबार को क्षेत्र का अधिकतम तापमान 42 डिग्री सेल्सियस और न्यूनतम तापमान 27 डिग्री सेल्सियस दर्ज किया गया। हालांकि दोपहर करीब दो बजे तक 45 डिग्री सेल्सियस तक का आभास हो रहा था। धूप तेज होने के चलते दोपहर में लोग बाहर निकलने से बचते नजर आए। जो लोग घर से बाहर निकले, वह भी धूप व लू से बचने के लिए सिर व मुंह पर कपड़ा बांधे रहे। गर्मी से निजात पाने के लिए बच्चे व युवा नहरों व ट्यूबवेल में छलांग लगाते दिखे।

भीषण गर्मी से राहत पाने के लिए ट्यूबवेल पर नहाते बच्चे। ● अमृत विचार

आफत

- बिजली कटौती व ट्रिपिंग से लोगों को हो रही परेशानी
- सिर पर कपड़ा रखकर व आंखों पर चश्मा लगाकर करे रहे बचाव

गर्मी के चलते घर से बाहर निकलना मुश्किल

छजलैट/कांठ, अमृत विचार : लगातार बढ़ रही गर्मी से लोगों का जीना मुहाल होता जा रहा है। पिछले कुछ दिनों से पड़ रही गर्मी से लोगों का दोपहर के समय घरों से बाहर निकलना मुश्किल हो गया है। पारा 40 डिग्री के पार पहुंच गया है। दोपहर के समय चलने वाली लू से सबसे ज्यादा दो पहिया वाहन चालकों और पैदल चलने वाले लोगों को दिक्कत हो रही हैं। भरी दोपहर के समय बाजार सुनसान हो जाते हैं। भीषण गर्मी से दोपहर के समय स्कूल से घर जाने वाले बच्चों को भी परेशानी का सामना करना पड़ रहा है। दोपहर के समय पंखे व कलर भी गर्म हवा छोड़ रहे हैं। सरकारी कार्यालय में बैठना भी मुश्किल होता जा रहा है। क्षेत्र में लोगों द्वारा धूप से बचने के लिए छाता, चश्मा, अंगोछा के साथ स्कार्फ़ का भी सहारा लिया जा रहा है। बाइक सवारों को सबसे ज्यादा दिक्कत हो रही है। सड़कों पर पैदल राहगीर भी कम नजर आ रहे हैं।

करंट लगने से मजदूर की मौत, मचा कोहराम

छजलैट, अमृत विचार : युवक गांव से मुजफ्फरनगर मजदूरी करने के लिए गया था। मजदूरी के दौरान शौचालय में करंट आने से युवक की मौके पर ही मृत्यु हो गई।

थाना छजलैट क्षेत्र के ग्राम फरीदपुर भैंडी निवासी अक्षय (18) पुत्र मुन्ना चार दिन पूर्व अपने गांव से जनपद मुजफ्फरनगर के गांव रामपुर में सड़क बनाने का कार्य कर रहा था। दोपहर को भोजन के लिए जब बाथरूम में हाथ धोने के लिए गया तो टंकी में करंट आने से अक्षय की मौके पर ही मृत्यु हो गई। इसके साथी नेपाल पुत्र गुड्डू ने तार में डंडा मारकर उसको बाहर खींच लिया। तुरंत ही उपचार के लिए अस्पताल लेकर गये, जहां उसे मृत घोषित कर दिया। साथ में कार्य कर रहे उसके दूसरे साथी कपिल ने अक्षय के परिजनों को इसकी सूचना दी जिनका रो-रोकर बुरा हाल है। अक्षय चार भाइयों में से तीसरे नंबर का था। साथ में कार्य करने वाले लोग शुक्रवार को मृतक मुन्ना के पार्थिव शरीर को लेकर जब गांव में पहुंचे तो पूरे गांव में कोहराम मच गया।

सार-संक्षेप

भाकियू टिकैट की बैठक में मौजूद पदाधिकारी व अन्य। ● अमृत विचार

भाकियू टिकैत की संगठन विस्तार को लेकर बैठक

कुंदरकी, अमृत विचार : शुक्रवार को भारतीय किसान यूनियन टिकैत कुंदरकी ब्लाक में संगठन विस्तार के उद्देश्य से नम्बरदार फॉर्म हाउस में एक पंचायत का आयोजन किया गया। जिसमें बड़ी संख्या में भारतीय किसान यूनियन टिकैत के कार्यकर्ताओं ने हिस्सा लिया। इस दौरान जिलाध्यक्ष मनोज चौधरी द्वारा नसीम नंबरदार को किसान यूनियन की सदस्यता ग्रहण कराई गई। पंचायत में ब्लॉक अध्यक्ष प्रेमपाल सिंह, नगर अध्यक्ष साजिद खान बबलू एवं अन्य वक्ताओं ने विचार व्यक्त किए। पंचायत का संचालन रागिब चौधरी ने किया और अध्यक्षता तसलीम बाबा ने की। इस मौके पर नसीम नम्बरदार के साथ सैकड़ों युवाओं ने भारतीय किसान यूनियन टिकैत की सदस्यता ग्रहण की। इस मौके पर जिला सचिव आशकार लंबरदार, माजिद प्रधान, अमित चौधरी, जितेन्द्र प्रधान, हाजी मो. यूसुफ, शिवावल भटनागर, कासिफ बाबा, शारिक एडवोकेट, सलमान पठान, वारिस शाह, हारून शाह, जावेद अल्वी, रशीद अल्वी, मयंक अग्रवाल, फराज अल्वी, अर्श शाह के अतिरिक्त काफी संख्या में किसान उपस्थित रहे।

दावत में खाना खा रही युवतियों से छेड़छाड़ व मारपीट

ठाकुरद्वारा, अमृत विचार : शादी में खाना खाने पहुंची नाबालिग लड़कियों के साथ तीन भाइयों ने छेड़छाड़ कर दी। जब विरोध किया तो युवकों ने मारपीट की। पीड़िताओं के परिजनों ने कोतवाली पुलिस को तहरीर देकर कार्रवाई की मांग की। शुक्रवार को नगर निवासी महिला ने कोतवाली पुलिस को तहरीर देकर कहा कि उसकी दो नाबालिग पुत्री नगर में एक शादी की दावत में खाना खाने गई थी। आरोप है कि नगर के तीन सगे भाइयों ने उसकी पुत्रियों के साथ छेड़छाड़ शुरू कर दी। जब उन्होंने विरोध किया तो आरोप है कि उनके साथ मारपीट की गई। महिला का आरोप है कि आरोपी युवकों ने दो दिन पहले भी उसके पति के साथ मारपीट की थी। पीड़िता ने कोतवाली पहुंचकर आरोपियों पर कार्रवाई की मांग की है।

मारपीट के मामले में दो सगे भाई गिरफ्तार

ठाकुरद्वारा, अमृत विचार : कोतवाली क्षेत्र के गांव कमलापुरी खालसा में दो सगे भाइयों में किसी बात को लेकर कहासुनी के बाद जमकर मारपीट हो गई। बात इतनी बढ़ गई कि दोनों एक दूसरे को जान से मारने की धमकी देने लगे। सूचना मिलते ही पुलिस ने मौके पर पहुंचकर हंगामा कर रहे सुहेल व अनीश पुत्र रईस को शांति भंग के आरोप में गिरफ्तार कर कोतवाली ले आई। बाद में दोनों को एसडीएम कोर्ट में पेश किया जहां जमानत पर रिहा कर दिया गया।

नाबालिग को भगा कर ले जाने पर चार के खिलाफ रिपोर्ट

छजलैट, अमृत विचार : नाबालिग युवती को बहला फुसला कर ले जाने में खानपुर चमरउवा थाना मूंढापांडे व गांव के ही तीन व्यक्तियों के खिलाफ प्राथमिकी दर्ज कराई। थाना छजलैट क्षेत्र के ग्राम सराय खजूर निवासी रूकसाना पत्नी अहसान ने थाने में तहरीर देकर बताया कि उसकी नाबालिग पुत्री को थाना मूंढापांडे निवासी नाजिम पुत्र अयूब कहीं बहला फुसला कर ले गया है। जब इसकी जानकारी हुई तो पीड़ित ने खोजबीन की तो पता चला कि नाजिम के साथ ही गांव के कमर हुसैन, मेहजान व शहनशाह ने सहयोग किया है। पीड़िता ने चार व्यक्तियों के खिलाफ प्राथमिक की दर्ज कराई है। पुलिस का कहना है कि जांच के बाद कार्रवाई की जाएगी।

घरेलू विवाद को लेकर पत्नी से मारपीट, पति गिरफ्तार

ठाकुरद्वारा, अमृत विचार : घरेलू विवाद को लेकर पति ने पत्नी के साथ मारपीट शुरू कर दी। महिला की चीख पुकार पर मोहल्ले के लोग महिला को बचाने पहुंचे तो युवक उग्र हो गया। सूचना पर पहुंची पुलिस ने अमित राघव पुत्र भरतवीर मोहल्ला जातवन को पत्नी प्रियंका के साथ मारपीट करने के मामले में गिरफ्तार एसडीएम न्यायालय में पेश किया जहां जमानत पर रिहा कर दिया गया।

चलती बाइक से गिरी महिला, हुई मौत

कुंदरकी, अमृत विचार : ब्लॉक क्षेत्र के ग्राम निवासी एक महिला की चलती बाइक से गिरने के चलते मौत हो गई। घटना से महिला के परिवार में कोहराम मच गया। पता चला है कि सरोज देवी (60) पत्नी प्रेम सिंह निवासी ग्राम हरियाना अपने पति के साथ अपने गांव हरियाना बाइक से आ रही थी। बताया गया है कि जैसे ही वे सुंदरपुर कल्याण के नजदीक पहुंची तो नींद के कारण महिला बाइक से नीचे रोड पर गिर गई और जिसको गंभीर चोटें आईं। परिजन उसको लेकर अस्पताल जा रहे थे कि रास्ते में ही महिला ने दम तोड़ दिया।

दहेज से नाखुश पति ने पत्नी को दिया तलाक

बिलारी, अमृत विचार : दहेज से नाखुश होकर पति ने पत्नी को तलाक दे दिया। इस मामले को लेकर विवाहिता की ओर से दी गई तहरीर पर पुलिस ने पति के विरुद्ध रिपोर्ट दर्ज की है। अमीना बी पुत्री अल्लादीन निवासी डाक बंगला बिलारी ने कोतवाली में तहरीर दी कि उसका निकाह 21 अप्रैल 2023 को जिला बदायूं के थाना बिल्सी मोहल्ला साहबगंज के रहने वाले हाशिम अली पुत्र जाहिद अली के साथ हुआ था। पति दो लाख व कार की मांग किया करताा था। बाद में पता लगा कि वह हर प्रकार का नशा करता था। उसके भाइयों ने हाशिम अली को एक लाख नगद देकर बिलारी में कपड़े की दुकान खुलवाई उसे भी उसने बर्बाद कर दिया। उसे एक बेटी पैदा हुई जो अब जो एक वर्ष की है। 10 मई को हाशिम अली नशा करके आया और दरवाजा खुलवाने लगा। जब दरवाजा खोला तो उसे लात घूसों से बुरी तरह से मारा, बाद में तीन तलाक दे दिया। पीड़िता ने मामले को लेकर एसएसपी से शिकायत की।

नगर पंचायत ने जेसीबी से हटाया अतिक्रमण

कुंदरकी, अमृत विचार : शुक्रवार को नगर पंचायत कुंदरकी में नगर पंचायत कर्मियों द्वारा पुलिस प्रशासन की मौजूदगी में अतिक्रमण हटवाया गया। स्टेशन कुदरत से भुर्जी वाली गली से रोड तक जेसीबी चलाकर अतिक्रमण को हटवाया गया। इस दौरान अवैध कब्जादारों में हड़कंप मचा रहा। गौरतलब है कि नगर की मार्केट में कुछ लोगों ने दोनों साइडों में फड़ लगाकर अतिक्रमण कर रखा था। जिसको नगर पंचायत द्वारा जेसीबी द्वारा हटवाया गया। इस दौरान मुख्य रूप से ईओ कुंदरकी अरविंद कुमार, चौकी इंचार्ज कुंदरकी अनिल कुमार आदि मौजूद रहे।

अनियमितता पर कांठ आर्य समाज की कार्यकारिणी भंग

संवाददाता, कांठ

- नए नियमों के अंतर्गत जल्द होगा कार्यकारिणी का चुनाव

अमृत विचार : एक वर्ष से आर्य समाज कांठ में चुनाव प्रक्रिया को लेकर खींचातानी चल रही है। जिसके चलते मुरादाबाद आर्य प्रतिनिधि सभा ने कठोर कदम उठाते हुए कांठ आर्य समाज समिति को तत्काल प्रभाव से भंग कर दिया है।

नगर कांठ के मोहल्ला विशनपुरा में प्राचीन आर्य समाज है। लेकिन वर्ष 2021-22 में सुशील मणि गुप्ता के अधीन एक कार्यकारिणी समिति आर्य समाज के लिए बनाई गई थी। कार्यकाल पूर्ण होने पर वर्ष 2022-23 की जो समिति में बनाई गई थी उसमें सभी नियम कानून ताक पर रखकर जबरन सुशील मणि गुप्ता अध्यक्ष बन बैठे थे। तभी से इसका विरोध चल रहा है। आर्य उप प्रतिनिधि सभा मुरादाबाद द्वारा एक अस्थाई समिति 19 मई को कांठ आर्य समाज की गतिविधियों एवं आर्य समाज को चलाने के लिए नामित की गई है और सुशील मणि गुप्ता की समिति को 9 मई को तत्काल प्रभाव से भंग किया गया है। नई नियुक्ति के संयोजक राजवर्धन सिंह आर्य ने बताया कि आर्य समाज कांठ में कोई भी प्रधान बने या प्रधान वही बनेगा जो आर्य समाज के प्रति वफादार हो। उन्होंने कहा कि माहौल सही होने पर शीघ्र ही आर्य समाज की चुनाव प्रक्रिया पूर्ण कराई जाएगी। आर्य समाज के सहसंयोजक ओंमकार सिंह आर्य ने सहयोग की अपील की है। अस्थाई कमेटी में राजवर्धन सिंह आर्य, ओमकार सिंह आर्य, हरवीर सिंह आर्य, सत्यपाल सिंह आर्य, संदीप गुप्ता नियुक्त किए गए हैं।

स्थानांतरण रद होने तक चलेगा आंदोलन

कार्यालय संवाददाता, मुरादाबाद

अमृत विचार : एनआरएमयू के मंडल मंत्री राजेश चौबे के आदेशानुसार विरोध प्रदर्शन के पांचवे दिन शुक्रवार को लोकल की शाखाओं ने मंडल रेल प्रबंधक कार्यालय पर कक्ष के बाहर डीआरएम से न्याय की मांग कर विरोध दर्ज कराया गया।

एनआरएमयू के मंडल अध्यक्ष मनोश शर्मा ने कहा कि सीनियर डीएसटीईसी व सीनियर डीईई, टीआरडी द्वारा रेलवे बोर्ड के नियमों की धज्जियां उड़ाते हुए कर्मचारियों के अनैतिक मिड टर्म स्थानांतरण किए गए। इसके विरोध में नॉर्दर्न रेलवे मेंस यूनियन द्वारा बिगुल बजाया है। कई दिन से चल रहे लगातार आंदोलन के प्रभाव से प्रशासन द्वारा महिला एवं दिव्यांग कर्मचारी के स्थानांतरण रद करने के आदेश कार्मिक विभाग को भेज दिए गए हैं। प्रशासन की उक्त पहल का संगठन द्वारा स्वागत है, लेकिन यूनियन का आंदोलन संपूर्ण स्थानांतरण रद होने तक जारी रहेगा।

विरोध प्रदर्शन करते नरमू के पदाधिकारी व कार्यकर्ता। ● अमृत विचार

विरोध

- महिला व दिव्यांग कर्मचारियों के स्थानांतरण रद करने की मांग
- नरमू पदाधिकारियों व कर्मियों ने जताया विरोध

इस मौके पर मंडल मंत्री राजेश चौबे, कुंवर सुहेल खालिद, एके सिंघल, शिवराज सिंह, नफीस खान, रजनीश चौबे, खेमपाल सिंह, मोहित गुप्ता, राकेश बलोदी, राजपाल, विनेश ठाकुर, दिनेश शीरमाली, समीर माथुर, रजा खान, अनुज गर्ग, सुनील सिंह, अभिषेक शर्मा, सचिन शर्मा, राजेंद्र, अमरेंद्र, सत्ते, वीरेंद्र व अमित यादव शामिल रहे।

सभासद व ठेकेदार में मारपीट, वीडियो वायरल

कार्यालय संवाददाता, मुरादाबाद

अमृत विचार : नगर पंचायत पाकबड़ा के वार्ड तीन में सड़क में घटिया सामग्री लगाने का आरोप लगाकर मोहल्ले वालों ने प्रदर्शन किया। शिकायत पाकर मौके पर पहुंचे सभासद और ठेकेदार के बीच आपस में मारपीट हो गई। जिसकी वीडियो बनाकर किसी ने सोशल मीडिया पर वायरल कर दी। मारपीट की सूचना पर पहुंची पुलिस ने ठेकेदार को हिरासत में लिया। दोनों पक्षों ने एक दूसरे पर आरोप लगाते हुए तहरीर दी है।

पाकबड़ा नगर पंचायत के वार्ड पांच के सभासद खालिद अंसारी ने पुलिस को तहरीर देकर बताया कि वार्ड तीन शनिवार का बाजार रोड स्थित नई आबादी में सड़क बनाई जा रही है। मोहल्ले के लोगों ने ठेकेदार पर घटिया सामग्री ओर ईंट लगाने का आरोप लगाया। मोहल्ले वालों ने कहा कि घटिया मसाला और ईंट लगाने से तो सड़क एक माह भी नहीं चलेगी। आरोप है कि इस पर ठेकेदार ने कहा कि चेयरमैन से जाकर बात करो। इस पर मोहल्ले वालों ने कॉल करके सभासदों से शिकायत कर दी। सभासद खालिद अंसारी के अनुसार उसी शिकायत पर वह अपने साथी गुल मोहम्मद, हाजी सरताज, रोहित सैनी, हाशिम, शाने अहमद के साथ मौके पर पहुंचे। सभासदों ने ठेकेदार महफूज से पूछा। आरोप है कि इस पर ठेकेदार भड़क गया। इसी बात को लेकर सभासदों और ठेकेदार के बीच गाली गलौज शुरू हो गई। देखते ही देखते दोनों पक्ष मारपीट करने लगे। सूचना मिलते ही पाकबड़ा थाना पुलिस की टीम मौके पर पहुंची ओर ठकेदार को लेकर थाने पर आ गई। थोड़ी देर बाद सभासदों ने भी थाने पर पहुंच कर नारेबाजी करते हुए प्रदर्शन किया। सभासद खालिद अंसारी ने ठेकेदार महफूज और उसके आठ अज्ञात साथियों के खिलाफ तहरीर देकर मारपीट का आरोप लगाया है। दूसरी ओर मझोला के लाकड़ी फाजलपुर निवासी ठेकेदार महफूज ने भी सभासद खालिद अंसारी, हाशिम, गुल मोहम्मद, मोबीन, धर्मेंद्र, रोहित सैनी, अनस, शाने अहमद के खिलाफ तहरीर दी है। मारपीट की घटना की वीडियो बनाकर किसी ने चार मिनट चार सेकेंड की वीडियो सोशल मीडिया पर भी वायरल कर दी है।

थाना पाकबड़ा के प्रभारी निरीक्षक सतेंद्र सिंह ने बताया कि दोनों पक्षों ने एक-दूसरे पर आरोप लगाते हुए तहरीर दी है। जांच में जो भी तथ्य सामने आएगा उसके आधार पर कार्रवाई की जाएगी।

ठेकेदार व सभासदों में होती मारपीट। ● अमृत विचार

- सड़क में घटिया सामग्री लगाने पर लोगों ने किया था प्रदर्शन

पांच लाख रुपये के लिए महिला की हत्या करने का आरोप, रिपोर्ट

संवाददाता ,छजलैट

- महिला की हत्या करने के बाद फंदे से लटकाने का आरोप
- महिला के पति, जेठ, जेठानी, देवर व ससुर के खिलाफ रिपोर्ट

अमृत विचार : थाना मझोला निवासी व्यक्ति ने दहेज उत्पीड़न को लेकर अपनी पुत्री के ससुराल पक्ष पर उसकी हत्या का आरोप लगाते हुए थाना छजलैट में कार्रवाई की मांग की है।

थाना मझोला जिला मुरादाबाद के ग्राम रसूलपुर सुनवाती निवासी ज्ञान चंद्र पुत्र कैलाश ने थाने में तहरीर देकर बताया कि 22 मई 2021 को अपनी पुत्री की शादी ग्राम मुंडाला में की थी। सामर्थ्य के अनुसार दहेज के पूरे सामान के साथ 51000 हजार रुपये नगद दिए थे। लेकिन शादी के बाद से ही 5 लाख और बुलेट मोटरसाइकिल की मांग होने लगी। कई बार समझाने पर भी ससुराल वाले मानने को तैयार नहीं थे। तीन माह पूर्व मेरी पुत्री को मारपीट कर घर से निकाल दिया था। तभी से वह अपने मायके में रह रही थी। दो माह पूर्व मेरी पुत्री का जेठ गुरुवचन सिंह मेरे घर आया और समझा बुझाकर मेरी पुत्री को अपने घर पर ले गया। 17 मई को मेरी पुत्री को मारकर फंदे पर लटका दिया।

मृतका के पिता ने थाने में पति रतन सिंह पुत्र घनश्याम, जेठ गुरुवचन, जेठानी सरिता, देवर वचन सिंह, ससुर घनश्याम के खिलाफ तहरीर देकर कार्रवाई की मांग की है। समाचार लिखे जाने का रिपोर्ट दर्ज नहीं हो सकी थी।

आयोजन होलिका मंदिर में चल रही श्रीमद् भागवत कथा का छठा दिन

श्रीकृष्ण-रुक्मिणी विवाह की कथा सुन झूमे श्रद्धालु

संवाददाता, ठाकुरद्वारा

अमृत विचार : नगर के रमनावाला रोड स्थित होलिका मंदिर में चल रही श्रीमद् भागवत कथा के छठे दिन प्रभु श्रीकृष्ण- रुक्मिणी विवाह की कथा सुनकर श्रद्धालु मंत्रमुग्ध हो झूमने लगे।

शुक्रवार को कथावाचक प्रमोद मोहन शास्त्री ने प्रभु श्रीकृष्ण व रुक्मिणी विवाह का वृतांत सुनाते हुए कहा कि इससे उन्नति का मार्ग प्रशस्त होता है। कथावाचक ने कहा कि सभी को सदैव स्त्रियों का सम्मान करना चाहिए। किसी भी रूप में उनका अपमान न करें, स्त्री का सम्मान न करने से दुःख तो मिलता ही है, उन्नति के मार्ग भी बंद हो जाते हैं। उन्होंने दोहराया कि स्त्री सम्मान से ही उन्नति के मार्ग खुलते हैं। धर्म ग्रंथों का जिक्र करते हुए उन्होंने कहा कि प्रत्येक युग में भी ऋषि और मुनियों ने स्त्री महत्व को स्वीकारा है। सतयुग, त्रेता और द्वापर सहित तीनों युगों में स्त्री सम्मान को सर्वोपरि बताया गया है। 'यत्र नार्यस्तु पूज्यंते तत्र रमंते देवता' का जिक्र करते हुए कहा कि जहां स्त्रियों का सम्मान होता है और उनकी पूजा होती है, वहां देवता भी निवास करना पसंद करते हैं। इसलिए कभी भी स्त्रियों का अपमान नहीं करना चाहिए। गृहस्थ जीवन में स्त्री सम्मान को आवश्यक बताते हुए उन्होंने कहा कि पुरुष को कभी अपनी पत्नी पर हाथ नहीं उठाना चाहिए बल्कि उसे आदर-मान देते हुए अपने बराबरी का स्थान देना चाहिए, तभी गृहस्थी सुखपूर्वक चल सकती है। उन्होंने कहा कि पति-पत्नी गृहस्थी रूपी गाड़ी के दो पहिए हैं। सफल यात्रा के लिये दोनों में संतुलन आवश्यक है। जीवन-मरण और विधि के विधान को एक-दूसरे का पर्याय बताते हुए कहा कि मनुष्य अगर अपने कर्मों की ओर ईमानदारी से ध्यान देकर उनमें सुधार करे तो निश्चित ही उसका जीवन सफल हो सकता है। कथा के समापन पर प्रसाद वितरण किया गया। जयप्रकाश चौहान, ब्लॉक प्रमुख संजना चौहान, अमन, प्रकाश, सुमित पंडित, अंकित चौहान, सुभाष भारद्वाज, रमेश आचार्य, सचिन सक्सेना, निशा, हरकरण सिंह, राम बहादुर सिंह, अशोक गहलोत, भारत सिंह, विनय कुमार, रमेश, सुरेश कुमार, सचिन शर्मा, वीर सिंह, नीरू, उषा, प्रियांशु, प्रखर, आकाश शर्मा, शिवकुमार दुबे, निखिल व अतुल शर्मा आदि मौजूद रहे।

होलिका मंदिर में चल रही श्रीमद् भागवत कथा में नृत्य करतीं महिला श्रद्धालु।

- सभी को महिलाओं का करना चाहिए सम्मान: प्रमोद शास्त्री

ताड़का वध व अहिल्या उद्धार का किया वर्णन

कांठ, अमृत विचार : नगर के रामलीला मंदिर में चल रही श्रीराम कथा के चतुर्थ दिवस प्रसिद्ध कथा वाचक कृष्णकांत शास्त्री ने ताड़का वध एवं अहिल्या उद्धार का वर्णन किया। कथा व्यक्त करते हुए विख्यात कथावाचक कृष्णकांत शास्त्री ने ताड़का वध प्रसंग सुनाया। कथाव्यास ने कहा कि राम, लक्ष्मण, भरत एवं शत्रुघ्न चारों राजकुमार अपनी शिक्षा पूरी करके अयोध्या लौटते हैं तो उनके पराक्रम की चर्चा सभी जगह पर हो गई। कथावाचक ने कहा कि अयोध्या पहुंच कर विश्वामित्र जी ने सारी स्थिति राजा दशरथ को स्पष्ट की और प्रभु राम को उनके साथ भेजने का आग्रह किया। राजा दशरथ ने अनुमति दे दे दी। विश्वामित्र जी की आज्ञा पाकर प्रभु श्रीराम राक्षसी ताड़का का वध कर उसका उद्धार करते हैं। इस दौरान धर्मपाल सिंह,, विजय कुमार, महेंद्र सिंह, मुकेश माहेश्वरी आदि मौजूद रहे।

गन्ने की फसल में बीमारी की रोकथाम के लिए दी जानकारी

संवाददाता, ठाकुरद्वारा

बैठक

- गन्ने की फसल में लगने वाली तना छेदक व अन्य बीमारियों से करें बचाव

अमृत विचार : गन्ने की फसल में लगने वाली तना छेदक व अन्य बीमारियों की रोकथाम के लिए कृषि वैज्ञान केंद्र द्वारा किसानों की फसलों का निरीक्षण कर बचाव के टिप्स दिए।

शुक्रवार को कृषि विज्ञान केंद्र के डॉ दीपक कुमार ने अपनी टीम के साथ गांव जलालपुर में किसानों को गन्ने की फसलों में लगने वाली बीमारियों के संबंध में विस्तार से प्रशिक्षण देकर बीमारी की रोकथाम की जानकारी दी। बैठक में 20 किसानों ने प्रतिभाग किया। इस दौरान सब्जियों में जड़ गांठ सूत्रकर्मी कीट के नियंत्रण के बारे में भी जानकारी दी गई। इस दौरान कृषि वैज्ञानिकों ने किसानों के खेत में पहुंचकर गन्ने की फसल का भी निरीक्षण किया। जिसमें गन्ने की फसल में तना छेदक एवं छोटी बेधक कीट का प्रकोप देखने को मिला। दोनों कीट को रोकने के लिए किसानों को सलाह दी गई कि फिप्रोनिल 40 प्रतिशत + इमिडेक्लोप्रिड 40 प्रतिशत , 150-200 ग्राम दवा को 200 लीटर पानी में मिलाकर स्प्रै करे।

इस के अलावा कार्टाप हाइड्रोक्लोराइड 50 प्रतिशत का 2 ग्राम दवा प्रति लीटर पानी के हिसाब से भी स्प्रे करा दे। कार्यक्रम में दिनेश, रामगोपाल सिंह, वीरेंद्र सिंह, ओमप्रकाश सिंह, उमेरा सिंह, हिमांशु आदि किसान मौजूद रहे।

करणी सेना के उत्तराखंड प्रभारी का स्वागत किया

ठाकुरद्वारा , अमृत विचार : राष्ट्रीय राजपूत करणी सेना उत्तराखंड के प्रदेश प्रभारी व महासचिव के ठाकुरद्वारा आगमन पर कार्यकर्ताओं ने फूलमालाओं से स्वागत किया।

शुक्रवार को ठाकुरद्वारा पहुंचने पर दोनों पदाधिकारियों का स्वागत किया गया। उन्होंने बताया कि बिजनौर में हुआ था। कार्यक्रम की अध्यक्षता राष्ट्रीय कार्यकारी अध्यक्ष शीला मलिक द्वारा की गई थी। जिसमें राष्ट्रीय उपाध्यक्ष योगेंद्र कटार व प्रदेश अध्यक्ष राकेश सिंह रघुवंशी व पश्चिम उत्तर प्रदेश प्रभारी अजीत राणा ने प्रदीप चौहान को उत्तराखंड का अतिरिक्त प्रभार सौपते हुए प्रदेश प्रभारी व उत्तराखंड का अतिरिक्त प्रभार एवं कुंवर रसिक चौहान को प्रदेश महासचिव, उत्तराखंड (अतिरिक्त प्रभार) के पद पर मनोनीत किया गया। कार्यभार ग्रहण करते ही प्रदीप चौहान ने बताया कि उत्तराखंड में शीघ्र ही कार्यकारणी का गठन किया जायेगा।

एक नजर

तहसीलदार ने अवैध खनन करते ट्रैक्टर-ट्रॉली पकड़ी

हसनपुर, अमृत विचार : शुक्रवार सुबह तहसीलदार सुंदीप कुमार ग्राम शाहपुर से हसनपुर को आ रहे थे। तभी उन्हें एक ट्रैक्टर-ट्राली अवैध मिट्टी से भरी हुई दिखाई दी। उन्होंने जानकारी की तो अवैध रूप से खनन की पुष्टि हुई। इसी दौरान ट्रैक्टर चालक मौके से फरार हो गया। तहसीलदार ने ट्रैक्टर-ट्राली को कोतवाली पुलिस के हवाले कर दिया और जिला खनन अधिकारी को कार्रवाई के लिए कहा। तहसीलदार सुंदीप कुमार ने बताया कि अवैध खनन करते हुए ट्रैक्टर ट्राली पकड़ा है।

डॉ. राजीव श्री कल्कि धाम के प्रवक्ता मनोनीत

गजरौला, अमृत विचार : श्री कल्कि धाम पीठाधीश्वर आचार्य प्रमोद कृष्णम के निर्देश पर शुक्रवार को डॉ. राजीव शुक्ल को श्री कल्कि धाम का प्रवक्ता मनोनीत किया गया है। इस बाबत पीठाधीश्वर के निजी सचिव ऋषभ दुबे ने मनोनयन पत्र जारी भी कर दिया है। बता दें कि लंबे समय से डॉ. राजीव शुक्ल को आचार्य प्रमोद कृष्णम का सान्निध्य मिलता रहा है। अब उन्हें श्री कल्कि धाम के प्रवक्ता की जिम्मेदारी दी गई है। डॉ. शुक्ल ने बताया कि वे पीठाधीश्वर आचार्य प्रमोद कृष्णम द्वारा दी प्रवक्ता की जिम्मेदारी को पूरी निष्ठा व जिम्मेदारी के साथ निभाएंगे।

बिजली का साढ़े चार माह का बिल मिला 62908 रुपये

गजरौला, अमृत विचार : बिजली उपभोक्ता का दिसम्बर तक बिल जमा होने के बाद जनवरी से लेकर अब तक का बिल 62908 रुपये आने से उसके होश उड़ गए। उसने बिजली विभाग के अधिकारियों को शिकायती पत्र देकर समस्या के निस्तारण की मांग की है। क्षेत्र के गांव चकनवाला निवासी धर्मपाल सिंह पुत्र राजवीर सिंह का कहना है कि उसका दिसम्बर 2023 तक का बिल जमा है। जबकि जनवरी से लेकर अब तक का बिल 62908 रुपये आया है।

बिजली ठेकेदार के गोदाम से लाखों रुपये का केबल चोरी

अमरोहा, अमृत विचार : धनौरा मार्ग पर बिजली ठेकेदार के गोदाम से लाखों रुपये की कीमत का केबल चोरी हो गया। पुलिस ने मामले में रिपोर्ट दर्ज कर ली है। नौगांवा सादात थाना क्षेत्र के गांव इब्राहिमपुर निवासी गौरव बिजली विभाग में ठेकेदारी करता है। उसने धनौरा रोड पर एक गोदाम भी बना रखा है। जिसमें बिजली का सभी सामान रखा रहता है। बताया जाता है कि 15 अप्रैल की रात चोरों ने गोदाम से 1300 मीटर केबल चोरी कर लिया। ठेकेदार की तहरीर पर पुलिस ने चोरी की रिपोर्ट दर्ज की है। प्रभारी निरीक्षक सुधीर कुमार सिंह ने बताया कि इस मामले की जांच की जा रही है।

तीन घंटे विद्युत आपूर्ति ठप रहने से परेशानी

हसनपुर, अमृत विचार : शुक्रवार को उझारी बिजली घर से हसनपुर उपकेंद्र तक आ रही 33 हजार की हाईटेंशन लाइन में तकनीकि खामी से तीन घंटे विद्युत आपूर्ति ठप रही। विद्युत आपूर्ति न मिलने से गर्मी में लोगों का बुरा हाल हो गया। विद्युत कर्मचारियों द्वारा लाइन पर सुबह 11 बजे कार्य प्रारंभ किया और दोपहर दो बजे के करीब कार्य पूर्ण हुआ। तीन घंटे बाद नगर को विद्युत आपूर्ति मिल पाई। टीजीटू रवीश कुमार त्यागी ने बताया कि 33 केवीए की लाइन में कार्य चल रहा था जिसके कारण विद्युत आपूर्ति को समय के लिए बाधित रही।

अमरोहा की खबरें पेज 8,9 पर भी।

बगद नदी का डीएम ने शुरू कराया जीर्णोद्धार

जिलाधिकारी ने भी चलाया फावड़ा, ग्रामीणों से श्रमदान की अपील

संवाददाता, हसनपुर

बगद नदी के जीर्णोद्धार को हवन पूजन करते जिलाधिकारी राजेश त्यागी व अन्य। ● अमृत विचार

अमृत विचार : बगद नदी के जीर्णोद्धार को लेकर जिला अधिकारी राजेश कुमार त्यागी व अन्य अधिकारियों ने हवन पूजन किया। इस दौरान उन्होंने श्रमदान करके तहसील क्षेत्र के दो गांवों में काम शुरू कराया। जिलाधिकारी ने ग्रामीणों को बताया कि इस नदी के जीर्णोद्धार से खेती के लिए पानी मिलेगा और साथ ही क्षेत्र में जल स्तर भी बढ़ेगा। प्रत्येक व्यक्ति को इस कार्य में श्रम दान करना चाहिए।

ज्ञात हो कि बगद नदी जिला बिजनौर से शुरू होकर अमरोहा जिले के धनौरा, हसनपुर और गंगेश्वरी होते हुए जनपद संभल को जाती है। काफी समय पहले यह नदी जिले में लगभग 110 किलोमीटर की दूरी में बहती थी। समय के साथ-साथ नदी का अस्तित्व खत्म होता गया और उस पर ग्रामीणों ने अवैध कब्जा कर लिया। इस समय बगद नदी सिर्फ राजस्व विभाग के नक्शे में दिखाई दे रही है, मौके पर कुछ भी नहीं है। राज्य सरकार ने जिला प्रशासन को निर्देशित किया कि जनपद में अस्तित्व हो चुकी नदियों का दोबारा से जीर्णोद्धार करें। इसी को लेकर जिलाधिकारी राजेश कुमार त्यागी ने नदी के जीर्णोद्धार को लेकर अभियान चला रखा है। शुक्रवार को हसनपुर तहसील क्षेत्र के गांव मंगरोला एवं अगरौला में पूजा अर्चना कर जिला अधिकारी राजेश कुमार त्यागी एवं मुख्य विकास अधिकारी ने बगद नदी के जीर्णोद्धार कार्य का आरंभ किया। जिला अधिकारी के साथ अन्य अधिकारियों ने मौके पर श्रमदान किया।

जिलाधिकारी द्वारा ग्रामीणों से अपील की गई कि इस नदी के जीर्णोद्धार में श्रमदान अवश्य करें क्योंकि श्रमदान करने से अपनेपन का भाव इस नदी से जुड़ता है। कार्यक्रम के दौरान मुख्य विकास अधिकारी अश्विनी कुमार मिश्र, पीडी अमरेंद्र प्रताप सिंह, एसडीएम भगत सिंह, सीओ दीप कुमार पंत, राजेंद्र खड़गवंशी, देवेंद्र खड़गवंशी रहे।

वहीं, बुरावली क्षेत्र के गांव मदारीपुर में लेखपाल द्वारा पैमाइश की। नदी के जीर्णोद्धार को लेकर डीएम राजेश त्यागी खुद फावड़ा चलाते नजर आ रहे हैं। शुक्रवार को गांव मदारीपुर में बगद नदी के जीर्णोद्धार को लेकर लेखपाल माधव सिंह धारीवाल द्वारा पैमाइश कराई। बगद नदी गांव पतई खादर की सीमा से शुरू होकर मदारीपुर से होती हुई गांव सुतावली सीमा तक जाएगी।

राशन डीलर की मनमानी से रुखालू के ग्रामीण परेशान

रहरा, अमृत विचार : गंगेश्वरी ब्लॉक के गांव रुखालू के राशन कार्ड धारक डीलर की मनमानी से परेशान हैं। राशन की दूकान पर आए दिन ताला लटका रहता है। जिस कारण राशन कार्ड धारकों को बिना राशन लिए ही लौटना पड़ता है।

ग्रामीणों का कहना है कि वह खेती व घर का कार्य छोड़कर ग्राम में स्थित राशन की दुकान पर पहुंचते हैं, जिसे पुनीत वर्मा चलाते हैं। लेकिन यहां आने पर दुकान पर ताला लगा रहता है। डीलर पुनीत वर्मा बिना किसी पूर्व सूचना के कभी भी कुछ लोगों को राशन वितरण कर हसनपुर स्थित मकान पर चला जाता है। शेष उपभोक्ता आगामी दिनों में राशन पाने को दुकान के चक्कर लगाते रहते हैं, वहीं फोन पर भी डीलर से सम्पर्क नहीं हो पाता। नाराज ग्रामीणों ने कहा की राशन डीलर आपूर्ति विभाग में मिलीभगत के चलते मनमानी कर रहा है। जिसकी कई बार शिकायत भी की। राशन डीलर के खिलाफ कोई कार्रवाई नहीं होती।

सार-संक्षेप

राजपूत कॉलोनी में यातायात नियमों का उल्लंघन करते बाइक सवार पांच युवक।

यातायात नियमों से बेपरवाह बाइक पर बैठे पांच छात्र

हसनपुर, अमृत विचार : यातायात के नियमों का उल्लंघन करने वालों की वजह से हादसों का ग्राफ बढ़ता है। बाइक या स्कूटी पर दो लोगों के बैठने की जगह तीन से चार लोग बैठ रहे हैं। कई लोग तो पूरे परिवार को लेकर बाइक या स्कूटी पर चल रहे हैं। शुक्रवार को भी नगर की राजपूत कॉलोनी में एक बाइक पर स्कूल के पांच छात्र बैठे नजर आए। उन्हें न तो पुलिस का खौफ दिखा और न ही यातायात के नियमों की चिंता। पुलिस क्षेत्राधिकारी दीप कुमार पंत ने बताया कि समय-समय पर पुलिस द्वारा चेकिंग अभियान चलाया जाता है और नियमों का उल्लंघन करने वालों पर कार्रवाई की जाती है।

एडीएम न्यायिक को ज्ञापन देते राम सिंह सैनी, प्रेम सिंह व अन्य। ● अमृत विचार

जिले का नाम ज्योतिबा फूले नगर रखने की मांग

अमरोहा, अमृत विचार : अमरोहा जिले का नाम ज्योतिबा फूले के नाम पर रखने की मांग को लेकर भाजपा कार्यकर्ताओं एवं सैनी समाज के लोगों ने एडीएम न्यायिक को ज्ञापन दिया। शुक्रवार को भाजपा नेता राम सिंह सैनी के नेतृत्व में समर्थक कलेक्ट्रेट पर पहुंचे। जहां पर उन्होंने जिलाधिकारी के नाम ज्ञापन एडीएम न्यायिक को दिया। ज्ञापन के माध्यम से उन्होंने जिला अमरोहा का नाम ज्योतिबा फुले नगर रखने की मांग की है। वहीं महात्मा ज्योतिबा फुले विचार मंच के अध्यक्ष राजपाल सैनी ने भी कलेक्ट्रेट पहुंचकर एडीएम न्यायिक को ज्ञापन दिया। ऑल इंडिया सैनी सभा की ओर से भी ज्ञापन देकर अमरोहा का नाम महात्मा ज्योतिबा फुले नगर के नाम से रखे जाने की मांग की है। इस मौके पर भाजपा नगर अध्यक्ष प्रेम सिंह सैनी, राजकुमार सैनी, शीशपाल सैनी, वीरेंद्र सिंह सैनी, यशपाल सिंह, करतार सिंह, तहजीब अहमद, अजय सैनी, ताराचंद सैनी आदि कार्यकर्ता मौजूद रहे।

सांड़ों को पकड़वाने के लिए दिया ज्ञापन

हसनपुर, अमृत विचार : क्षेत्र के गांव हिरनोटा निवासी भाजपा ओबीसी मोर्चा के जिला उपाध्यक्ष गजेंद्र बिधूड़ी एवं शीशपाल कटारिया ने एसडीएम भगत सिंह को संबोधित ज्ञापन कार्यालय पर स्टेनो राहुल कुमार को सौंपा। ज्ञापन में बताया है कि गांव हिरनोटा में 10 सांड़ आएदिन लोगों पर हमला कर रहे हैं। कई किसानों को पूर्व में घायल भी कर दिया है। जिससे ग्रामीणों को समस्या का सामना करना पड़ रहा है। वहीं, कहीं आने जाने तथा खेती कार्य करने में भी बाधा उत्पन्न हो रही है। उन्होंने सांड़ों को पकड़वाकर गोशाला भिजवाने की मांग की है।

एसडीएम के स्टेनो को ज्ञापन देते गजेंद्र बिधूड़ी व शीशपाल कटारिया।

प्रदर्शन करते भाकियू टिकैत के कार्यकर्ता। ● अमृत विचार

भाकियू और अधिकारियों की वार्ता विफल, प्रदर्शन

संवाददाता, मंडी धनौरा

अमृत विचार : गुरुवार को एसडीएम के आश्वासन पर तहसील कार्यालय में भाकियू टिकैत कार्यकर्ताओं का प्रतिनिधिमंडल शुक्रवार को संबंधित अधिकारियों से वार्ता के लिए एसडीएम कार्यालय में बुलाया गया था। लेकिन वार्ता के दौरान विभाग का कोई भी अधिकारी बैठक में नहीं पहुंचा। काफी इंतजार के बाद विद्युत विभाग के एक्सईएन गजरौला व एसडीओ धनौरा किसानों के बीच पहुंचे। लेकिन किसी भी समस्या का वह संतोषजनक जवाब नहीं दे पाए। जिस पर भाकियू टिकैत के कार्यकर्ता नाराज हो गए और तहसील कार्यालय के बाहर विरोध प्रदर्शन किया। वहीं भारतीय किसान यूनियन टिकैत के प्रतिनिधिमंडल ने आपस में वार्ता कर आगे की रणनीति बनाई। इस दौरान गुरमीत सिंह, सोवीर सिंह, रोहताश सिंह, जमील अहमद, सरदार जसवंत सिंह, बॉबी चाहल, सुभाष चीमा, अशोक प्रधान रहे।

बाइक फिसलने से दंपती व दो बच्चे घायल

संवाददाता, हसनपुर

अमृत विचार : बाइक के आगे अचानक बंदर के आने से बाइक अनियंत्रित हो गई। बाइक फिसलने से युवक उसकी पत्नी व दो बेटे सड़क पर गिरकर घायल हो गये। घायल युवक को हायर सेंटर रेफर किया है।

घायल सरवन।

शुक्रवार सुबह कोतवाली क्षेत्र के गांव फूलपुर गढ़ी निवासी सरवन पुत्र मोहन पत्नी मुनेश और अपने दोनों बेटों प्रियांश एवं एकांश को बाइक से थाना गजरौला क्षेत्र के गांव शिशोवाली से लेकर लौट रहा था। बाइक जब संभल गजरौला बाईपास मार्ग स्थित झकड़ी अड्डे के समीप पहुंचा तो अचानक बाइक के आगे बंदर आ गया। जिससे बाइक अनियंत्रित होकर सड़क पर गिर गई। जिसके कारण वह उसकी पत्नी मुनेश और दोनों पुत्र सड़क पर गिरकर बुरी तरह से घायल हो गए। चीख पुकार सुनकर राहगीरों और दुकानदारों ने घायलों को सामुदायिक स्वास्थ्य केंद्र में भर्ती कराया। हालत नाजुक होने पर सरवन को चिकित्सकों ने हायर सेंटर रेफर कर दिया। सूचना मिलने पर परिजन भी मौके पर पहुंच गए थे।

हादसा

- गजरौला बाईपास मार्ग स्थित झकड़ी अड्डे के पास हुई दुर्घटना
- राहगीरों और दुकानदारों ने घायलों को भर्ती कराया

कार की टक्कर से बाइक सवार घायल

सैदनगली, अमृत विचार : थाना सैदनगली इलाके में हसनपुर संभल मार्ग पर बाइक सवार को कार ने टक्कर मार दी। जिसमें वह गंभीर रूप से घायल हो गया। घायल को गंभीर हालत में मुरादाबाद रेफर किया गया है। बता दें कि सैदनगली थाना क्षेत्र के कस्बा उझारी के मोहल्ला कुरैशियान निवासी मोहम्मद कैफ पुत्र मोबीन शुक्रवार को बाइक से उझारी से हसनपुर की ओर जा रहा था। इस दौरान जैसे ही उसकी बाइक हसनपुर-संभल मार्ग पर पेट्रोल पंप के नजदीक पहुंची तो अचानक तेज रफ्तार अनियंत्रित कार ने उसकी बाइक में टक्कर मार दी। जिससे बाइक और सवार सड़क पर गिर पड़े। वहीं हादसे के बाद चालक कार को छोड़कर मौके से फरार हो गया। आनन-फानन में घायल को निजी चिकित्सक को दिखाया गया। जहां चिकित्सकों ने उसे गंभीर हालत में मुरादाबाद रेफर कर दिया। वहीं सूचना पर पहुंची पुलिस ने कार को कब्जे में लिया है।

विजेता बच्चों को किया सम्मानित

संवाददाता, मंडी धनौरा

अमृत विचार : शुक्रवार को जनपद के मालीखेड़ा स्टेडियम में खेलो इंडिया राइजिंग टैलेंट के विजेता बच्चों को अपर जिलाधिकारी व जिला क्रीड़ा अधिकारी ने सम्मानित किया।

बताते चलें कि सात मई को लखनऊ में साई स्पोर्ट्स स्टेडियम में खेलो इंडिया राइजिंग टैलेंट के ट्रायल में शहीद भगत सिंह इंटरनेशनल स्कूल हलपुरा के अंडर 12 के 10 बच्चों का चयन हुआ था। जिसमें 800 मीटर दौड़ व लंबी कूद में विधि धारीवाल ने प्रथम, 600 मीटर दौड़ व 60 मीटर दौड़ में आरव चौधरी ने प्रथम, 100 मीटर दौड़ व क्रिकेट बॉल थ्रो में रुद्र चौधरी ने प्रथम स्थान, 800 मीटर दौड़ व गोला फेंक में मनप्रीत गिल ने द्वितीय स्थान, गोला फेंक व 600 मीटर दौड़ में मीत गिल ने दूसरा स्थान, 800 मीटर दौड़ व ऊंची कूद में अभि देओल ने प्रथम स्थान, 60 मीटर दौड़ में दक्ष सिवाच द्वितीय स्थान पर रहे। 800 मीटर दौड़ व ऊंची कूद में नक्श रूहल ने द्वितीय स्थान, गोला फेंक में भव्य रूहल ने तृतीय स्थान व 30 मीटर दौड़ में पार्थ गिल ने प्रथम स्थान प्राप्त कर अपने स्कूल का नाम रोशन किया था।

शुक्रवार को अमरोहा के मालीखेड़ा स्टेडियम में अपर जिलाधिकारी सुरेंद्र सिंह चाहल व जिला क्रीड़ा अधिकारी ने विजेता बच्चों को मेडल पहनाकर व टी शर्ट देकर सम्मानित किया। इस दौरान अपर जिलाधिकारी सुरेंद्र सिंह चाहल ने छात्र-छात्राओं को प्रोत्साहित किया। इस अवसर पर जिला क्रीड़ा अधिकारी, स्कूल प्रबंधक रोहित सांगवान, निदेशक संजीव कुमार, सचिन कुमार, कोच हरमेंद्र चौधरी सहित आदि मौजूद रहे।

पदक दिखाते बच्चे व उपस्थित अधिकारी। ● अमृत विचार

देवर ने धारदार हथियार से भाभी को किया घायल

गजरौला, अमृत विचार : देवर ने भाभी पर धारदार हथियार से हमला कर दिया। घायल को सीएचसी में भर्ती कराया गया है। पीड़िता ने घटना की तहरीर पुलिस को दी है।

क्षेत्र के गांव कसेरुआ निवासी नसरीन का पति हामिद बाहर रहकर फर्नीचर का काम करता है। वहीं, यहां नसरीन का आए दिन अपने देवर नाजिम से विवाद होता रहता है। शुक्रवार को भी दोनों के बीच किसी बात को लेकर विवाद हो गया। आरोप कि नाजिम ने नसरीन पर धारदार हथियार से हमला कर घायल कर दिया। शोर-शराबा होने पर आसपास के लोग एकत्र हुए तो आरोपी भीड़ को देखकर मौके से फरार हो गया। नसरीन ने देवर पर पहले भी कई बार उसके साथ मारपीट करने का आरोप लगाया है। प्रभारी निरीक्षक हरीश वर्धन ने बताया कि मामले में तहरीर के आधार पर जांच कर आगे की कार्रवाई की जाएगी।

अंतिम संस्कार में गए दो युवकों और ढाबा संचालक में मारपीट, समझौता

संवाददाता, गजरौला

अमृत विचार : अंतिम संस्कार में तिगरी गंगा धाम में आए दो युवकों व ढाबा संचालक के बीच मारपीट और हंगामा खड़ा हो गया। ढाबा संचालक व उसके साथियों ने दोनों युवकों को मारपीट कर घायल कर दिया। बाद में दोनों पक्षों में समझौता हो गया।

शुक्रवार दोपहर तिगरी गंगा धाम स्थित श्मशान घाट पर दो युवक अंतिम संस्कार में शामिल होने के लिए आए थे। अंतिम संस्कार के बाद युवकों ने गंगा स्नान किया और फिर पास ही गंगा किनारे ढाबे पर चाय-पकौड़ी खाने लगे। पकौड़ी खाने के बाद ढाबा संचालक ने रुपये मांगे तो युवकों ने पहले ही उसे रुपये देने की बात कही। इसे बात को लेकर दोनों पक्षों के बीच विवाद होने के बाद मारपीट है गई। इसी दौरान ढाबा संचालक के अन्य साथी भी मौके पर पहुंच गए। आरोप है कि उन्होंने दोनों युवकों को मारपीट कर घायल कर दिया। शोर-शराबा होने पर आसपास के लोगों की मौके पर भीड़ एकत्र हो गई। वहां मौजूद लोगों ने विवाद को बमुश्किल शांत कराया। प्रभारी निरीक्षक हरीश वर्धन ने बताया कि मामले में तहरीर मिलने पर आगे की कार्रवाई की जाएगी।

बाइक सवार ने छात्रा को पीटा, अस्पताल में भर्ती

हसनपुर, अमृत विचार : कोतवाली क्षेत्र के गांव में ननिहाल में रहकर पढ़ रही छात्रा को बाइक सवार ने बुरी तरह पीटकर घायल कर दिया। परिजनों द्वारा छात्रा को निजी चिकित्सक के यहां भर्ती कराया गया है। मामला कोतवाली क्षेत्र के गांव लुहारी खादर का है। यहां के निवासी अजय कुमार की बेटी कोमल कोतवाली क्षेत्र के ही गांव रखेडा स्थित अपनी ननिहाल में रहती है। बुधवार शाम कक्षा चार की छात्रा कोमल बच्चों के साथ गांव के निकट खेल रही थी। तभी पड़ोसी गांव का निवासी युवक बाइक लेकर आया। परिजनों ने बताया कि इस दौरान बाइक सड़क पर गिर गई। इससे बाइक सवार नाराज हो गया। उसने कोमल को पकड़कर पीटना शुरू कर दिया। आरोप है कि उसने छात्रा को खेत की ओर धक्का दिया तो छात्रा खेत के चारों ओर लगे कटीले तार में फंसकर घायल हो गई। गुरुवार की सुबह गांव में इस मामले को लेकर पंचायत भी हुई लेकिन कोई नतीजा नहीं निकला। परिजन शुक्रवार सुबह छात्रा को लेकर कोतवाली पहुंचे और आरोपी के खिलाफ नामजद तहरीर दी है।

बिजली के जर्जर तारों को बदलवाने के लिए प्रदर्शन

कार्यालय संवाददाता, अमरोहा

अमृत विचार : बिजली के जर्जर तारों को बदलने की मांग को लेकर लोगों ने प्रदर्शन किया। इस दौरान उन्होंने कहा कि क्षेत्र में बिजली के जर्जर तार लटक रहे हैं। जो कभी भी हादसे का कारण बन सकते हैं। वहीं नगर में लाइनों के जर्जर तार व खंभे बदलने, ट्रांसफार्मरों की क्षमतावृद्धि करने का काम चल रहा है।

शुक्रवार को बिजली विभाग की टीम मोहल्ला ने बेरियान में जर्जर लाइनों को बदलकर खंभों पर नए तार डाले। इसी बीच मोहल्ले की गलियों में लटक रहे बिजली के जर्जर तारों को बदलवाने की मांग को लेकर लोगों ने टीम से विरोध जताया और मोहल्ले में नई लाइन डालने के साथ ही केबलों को ऊंचा करने की मांग को लेकर प्रदर्शन किया। लोगों ने बताया कि पिछले साल बारिश लटक रहे तारों में करंट आने से बच्चे की मौत हो गई थी। तभी से केबलों को ऊंचा करने की बिजली अधिकारियों से लगातार मांग की जा रही है। लेकिन कहीं सुनवाई नहीं हो रही है। टीम के विरोध की सूचना पर पहुंचे बिजली अधिकारियों के समझाने के बाद ही मामला शांत हुआ।

एसडीओ जीडी प्रजापति ने बताया कि पुराने केबलों को ऊंचा करने की मांग को लेकर लोगों ने टीम का विरोध किया। समझाने के बाद लोग शांत हो गए। इस बारे में वरिष्ठ अधिकारियों से बात कर समाधान निकालेंगे।

मांग

- अधिकारियों के समझाने पर शांत हुए कालोनी के लोग
- पिछले साल लटक रहे तारों के करंट से बच्चे की हो गई थी मौत

पड़ताल कार्यालयों में अधिकारियों के न मिलने के कारण समस्याओं का नहीं हो पा रहा समाधान, लौट रहे शिकायतकर्ता

समस्या के समाधान को किससे लगाएं गुहार, अधिकारी कार्यालयों में बैठते ही नहीं

संवाददाता, गजरौला

अमृत विचार : नगर में तैनात कई अधिकारी शासन के निर्देश पर काम नहीं कर रहे हैं। शासन का निर्देश है कि फरियादियों की समस्या का समाधान जल्द से जल्द किया जाएगा। सभी अधिकारी सुबह 10 से 12 बजे तक अपने कार्यालयों पर बैठेंगे। लेकिन गजरौला में इसका उल्लघंन हो रहा है।

शुक्रवार को अमृत विचार की टीम ने पड़ताल की तो सच्चाई सामने आ गई। सीएचसी को छोड़कर ज्यादातर कार्यालयों पर अधिकारी 10 से 12 बजे तक गायब रहे। वहीं भीषण गर्मी में समस्या का समाधान कराने आए फरियादियों को मायूस होकर घर लौटना पड़ा। ज्यादातर फरियादी तो सरकारी कार्यालयों में दूर के गांवों से आए थे। लेकिन कार्यालयों में अधिकारियों के न मिलने पर बैरंग लौट गए।

- शासन के निर्देशानुसार काम नहीं कर रहे अधिकारी
- सीएचसी को छोड़कर कई अधिकारी कार्यालय से नदारद

फाजलपुर बिजली विभाग कार्यालय

समय 11 : 30

मोहल्ला फाजलपुर स्थित बिजली विभाग कार्यालय में सुबह करीब साढ़े ग्यारह बजे अधिशासी अभियंता की कुर्सी खाली पड़ी रही। वहां पर मौजूद एक कर्मचारी ने बताया कि किसी गांव में बिजली का फाल्ट हुआ है। उसको ठीक कराने के लिए गए हैं। इस दौरान कुछ उपभोक्ता परेशान भी दिखाई दिए।

सुबह 11:15 — गजरौला नगर पालिका

नगर पालिका की अधिशासी अधिकारी शालिनी गुप्ता सुबह करीब सवा ग्यारह बजे कार्यलय में नहीं मिली। उनकी कुर्सी खाली पड़ी थी। यहां पर मौजूद कर्मचारी ने बताया कि अधिशासी अधिकारी मीटिंग में गई है। वहीं काफी फरियादी भटकते नजर आए।

कार्यालय से अनुपस्थित ईओ।

सुबह 11 बजे — गजरौला सीएचसी

शुक्रवार सुबह सीएचसी में 11 बजे चिकित्साधीक्षक डॉ. योगेंद्र सिंह अपने कक्ष में मौजूद मिले। कई मरीज अपनी परेशानी को लेकर उनके पास खड़े हैं। चिकित्साधीक्षक डॉ. योगेंद्र सिंह ने मरीजों से कहा कि चिलचिलाती धूप से अपना बचाव करें।

कार्यालय में मौजूद चिकित्साधीक्षक।

दोपहर 11:50 — पशु चिकित्सा विभाग

गजरौला में दोपहर 11 :50 बजे पशु चिकित्साधिकारी की कुर्सी खाली पड़ी थी। ड्यूटी पर तैनात कर्मचारी से पशु चिकित्साधिकारी के बारे में जानकारी की तो उन्होंने कहा कि किसी गोशाला में पशुओं को देखने के लिए गए हैं। वहां पर लोग परेशान होते दिखाई दिए।

पशु चिकित्साधिकारी भी नहीं मिले कार्यालय में।

सुबह 11:40 — गजरौला ब्लाक कार्यालय

गजरौला ब्लाक कार्यालय में 11 :40 बजे बीडीओ की कुर्सी खाली पड़ी थी। ड्यूटी पर तैनात एक कर्मचारी से बीडीओ के बारे में जानकारी की तो उन्होंने कहा कि किसी काम से फील्ड में ही गए हैं। इस दौरान एक-दो लोग भटकते नजर आए।

खाली पड़ा बीडीओ कार्यालय का कक्ष। ● अमृत विचार

एक नजर

रजपुरा में पेड़ से लटका मिला युवक का शव

संभल/रजपुरा, अमृत विचार : रजपुरा थाना क्षेत्र में युवक का शव संदिग्ध परिस्थितियों में पेड़ से लटका मिला। परिजनों ने बिना कार्रवाई के उसका अंतिम संस्कार कर दिया। क्षेत्र के एक गांव निवासी युवक का शव शुक्रवार सुबह जंगल में शीशम पेड़ के सहारे फंदे पर लटका देखा। लोगों ने शव को लटका देखकर परिजनों को सूचना दी। परिजन मौके पर पहुंचे तो कोहराम मच गया। परिजनों ने शव को पेड़ से नीचे उतारा। इसके बाद बिना कार्रवाई के शव का अंतिम संस्कार कर दिया। युवक की मौत की वजह साफ नहीं है। बताया गया कि युवक ने पारिवारिक कलह में फंदे से लटककर आत्महत्या की है।

मूसापुर में मारपीट कर जेवर छीनने का आरोप

संभल, अमृत विचार : कैलादेवी थाना क्षेत्र के गांव मूसापुर ईसापुर निवासी सतपाल की पत्नी राधा शुक्रवार सुबह पांच बजे गोबर डालकर घर आ रही थी। मोहल्ला के ही एक व्यक्ति, उसकी पत्नी व भाई ने राधा को रास्ते में रोक लिया। आरोप है कि महिला व सगे भाई राधा के साथ लात घूसों से मारा पीटा। शोर को सुनकर सतपाल अपने परिजनों सहित मौके पर पहुंचा तो महिला व सगे भाई राधा के कानों से सोने के कुंडल व गले से चैन खींचकर भाग गए।

घर में घुसकर किशोरी को पीटा, पुलिस से शिकायत

संभल, अमृत विचार : नखासा थाना क्षेत्र के गांव शरीफपुर निवासी सचिन कुमार ने थाने में तहरीर दी। बताया कि गुरुवार शाम परिजन खेत पर काम करने गए हुए थे। उसकी 14 वर्षीय बहन दीक्षा घर पर अकेली थी। आरोप है कि गांव का ही एक किशोर उसके के घर में घुस आया और अकेला देखकर दीक्षा के साथ लात घूसों से मारपीट करने लगा। किशोर के दो साथी आसपास में स्थित छतों पर खड़े होकर आने जाने वालों पर निगाह रख रहे थे और एक किशोर फोन पर मारपीट करने वाले अपने साथी को बात बता रहा था।

अभियान चला साफ करें नाले, होगी टेंडर प्रक्रिया

संभल अमृत विचार : नगर पालिका परिषद क्षेत्र में 40 नाले हैं। स्वास्थ्य विभाग ने नाले साफ करा दिए हैं जबकि शेष नालों पर सफाई अभियान चल रहा है। ईओ आनंद कुमार कटारिया ने बताया कि लोकसभा चुनाव की आचार संहिता लागू होने के कारण जो नाले मशीनों से साफ नहीं किए जा सकते उनकी टेंडर प्रक्रिया पूर्ण नहीं की जा सकी। नालों की सफाई कराई जाएगी।

नगर पालिका ने शुरू कराई वाटर कूलरों की मरम्मत

अमृत विचार — खबर का असर

- कई क्षेत्रों में कराई गई वाटर कूलरों की मरम्मत, लोगों को मिलने लगा ठंडा पानी

कार्यालय संवाददाता, संभल

अमृत विचार : गर्मी में वाटर कूलर खराब होने के मुद्दे को अमृत विचार ने प्रमुखता से उठाया तो नगर पालिका प्रशासन ने संज्ञान लिया। पालिका ने संभल शहर में वाटर कूलरों की मरम्मत शुरू कराई है, जो अंतिम चरण में है। वाटर कूलर सही होने से लोगों को प्यास बुझाने के लिए ठंडा पानी मिलने लगा है। वे सहूलियत महसूस कर रहे हैं।

शहर में कई स्थानों पर प्यास बुझाने के लिए वाटर कूलर लगे हैं, लेकिन काफी समय से ये खराब पड़े थे। अमृत विचार ने 24 अप्रैल के अंक में पेज 8 पर खराब पड़े हैं वाटर कूलर, गर्मी में कैसे बुझे प्यास...शीर्षक से प्रमुखता से खबर प्रकाशित की तो नगर पालिका प्रशासन चेत गया। इसके बाद नगर पालिका ने वाटर कूलरों की मरम्मत शुरू कराई। जल निगम के जेई ललतेश कुमार ने बताया कि करीब 70 वाटर कूलर मरम्मत के बाद सही हो गए हैं।

खराब वाटर कूलर ठीक करता नगर पालिका परिषद का कर्मचारी।

दुष्कर्म के बाद ब्लैकमेल करने का आरोपी पकड़ा

संभल, अमृत विचार: सदर कोतवाली क्षेत्र में दुष्कर्म करते समय वीडियो को वायरल करने की धमकी देकर युवती को ब्लैकमेल करने वाले युवक को पुलिस ने गिरफ्तार कर लिया। पुलिस ने चालान कर दिया।

मोहल्ला चौधरी सराय निवासी वसीम ने आते जाते समय दूसरे मोहल्ला की युवती को छह वर्ष पहले प्रेमजाल में फंसाकर दुष्कर्म किया था। उसने दुष्कर्म करते समय फोन से वीडियो बना लिया था। तभी से वह वीडियो वायरल करने की धमकी देकर युवती का शारीरिक शोषण कर रहा था। युवती ने परिजनों को आपबीती बताई। परिजनों ने शिकायत की तो आरोपी के परिजन युवती के साथ निकाह करने के लिए राजी हो गए। युवक 12 मई को अपने परिजनों सहित युवती के घर पहुंचा और गाली गलौज कर शादी करने से मना कर दिया। शुक्रवार को पुलिस ने वसीम को गिरफ्तार कर लिया।

भीषण गर्मी में चौराहों पर पसरा सन्नाटा, लोगों ने लिया शीतल पेय पदार्थों का सहारा

तपिश से झुलस रहा शरीर, पारा 42 डिग्री सेल्सियस

कार्यालय संवाददाता, संभल

अमृत विचार : इस माह सूर्यदेव के तेवर तल्ख हो गए हैं। आसमान से आग बरस रही है। घरों से बाहर निकलते ही गर्म हवा के साथ तपिश से लोगों का शरीर झुलस रहा है। शुक्रवार को गर्मी से लोग बेहाल हो गए। चिलचिलाती धूप से बचने के लिए प्रयास किए, लेकिन दिक्कतें बढ़ी रहीं। दोपहर में पारा 42 डिग्री सेल्सियस तक पहुंचा। इस बीच सरकारी कार्यालयों, चौराहों, मार्गों और बाजारों में सन्नाटा छाया नजर आया।

मई में गर्मी का सितम बढ़ता जा रहा है। हालात ये हैं कि सुबह से ही चिलचिलाती धूप से लोगों का पसीना टपकना शुरू हो जाता है। शुक्रवार को भी भीषण गर्मी में लोग दिक्कतों से जूझते नजर आए। कामकाज के लिए निकले लोगों ने तेज धूप से बचने के लिए सिर पर कपड़ा रखा तो आंखों के बचाव को चश्मे का इस्तेमाल किया। कई बाइक सवारों ने हाथों में ग्लव्स पहने। जैसे ही गर्मी बढ़ी तो दुश्वारियों में भी इजाफा होने लगा।

दोपहर करीब एक बजे चौधरी सराय चौराहा पर सन्नाटा पसरा नजर आया। संभल-बहजोई मार्ग पर भी रौनक कम दिखी। नई तहसील कार्यालय पर लोगों की संख्या कम दिखी।

मुख्य बाजार में लोगों ने खरीदारी से परहेज किया तो दुकानदार खाली बैठे नजर आए। गली मोहल्लों में लोग नहीं दिखाई दिए। लोगों ने घरों में रहकर पंखे और कूलर की हवा में समय व्यतीत किया। दोपहर दो बजे से पारा बढ़कर 42 डिग्री सेल्सियस तक पहुंच गया। गर्मी के बीच स्कूली बच्चों ने घरों का रुख किया। जो लोग जरूरी कार्यों से बाहर रहे, उन्होंने शीतल पेय पदार्थों का सहारा लिया। लेकिन, कुछ समय बाद गला सूखने लगा। शाम साढ़े पांच बजे तक तेज धूप रही।

चौधरी सराय चौराहा पर कपड़े से चेहरा ढककर जाती महिला।

तहसील कार्यालय पर पसरा सन्नाटा। ● अमृत विचार

एएनएम के आवास में 4.60 लाख की चोरी

रजपुरा में सामुदायिक स्वास्थ्य केंद्र की घटना, टीकाकरण करने गई थी एएनएम

कार्यालय संवाददाता, संभल/रजपुरा

अमृत विचार : रजपुरा में सामुदायिक स्वास्थ्य केंद्र के आवासीय परिसर में चोरों ने दिनदहाड़े एएनएम के आवास को निशाना बनाया। आवास का ताला तोड़कर चोर सोने-चांदी के जेवर और नकदी समेत 4.60 लाख रुपये का माल ले गए। पुलिस ने सीसीटीवी कैमरे की फुटेज भी खंगाली। चोरी से सीएचसी स्टाफ में भी खौफ है।

सामुदायिक स्वास्थ्य केंद्र रजपुरा के आवासीय परिसर स्थित आवास में एएनएम लक्ष्मी देवी पत्नी ओमकार सिंह रहती है। शुक्रवार सुबह 9.30 बजे वह गांव पतेई नासिर में टीकाकरण करने के लिए गई थीं। उन्हें देवर राजेश कुमार छोड़ने के लिए गया था। इस बीच चोरों ने लक्ष्मी के तीसरी मंजिल पर आवास को निशाना बना लिया। करीब 11.30 बजे राजेश कुमार लौट आया, जैसे ही आवास पर पहुंचा तो दरवाजे पर लगा ताला टूटा देखकर होश उड़ गए।

- सोने-चांदी के जेवर और नकदी ले गए चोर, पुलिस जांच में जुटी
- एएनएम के देवर ने घटना के बारे में दी जानकारी

अंदर पहुंचा तो आलमारी का ताला टूटा हुआ था और सामान बिखरा पड़ा था।

आलमारी से सोने-चांदी के जेवर और नकदी गायब थी। राजेश ने एएनएम लक्ष्मी देवी को सूचना दी तो वह भी पहुंच गई। आवास में चोरी की जानकारी होने पर सीएचसी स्टाफ जुटने लगा। सूचना के बाद थाना प्रभारी निरीक्षक अमरपाल सिंह भी पहुंच गए। पुलिस ने सीसीटीवी कैमरे की फुटेज भी खंगाली।

एएनएम की सूचना पर गाजियाबाद से पति ओमकार सिंह भी पहुंचे। एएनएम के अनुसार, चोर चार लाख रुपये के सोने चांदी के जेवर और 60 हजार रुपये की नकदी चुराकर ले गए। थाना प्रभारी निरीक्षक अमरपाल सिंह ने बताया कि चोरी के मामले की जांच की जा रही है।

चोरी के बाद आलमारी दिखातीं एएनएम लक्ष्मी देवी। ● अमृत विचार

एएनएम के आवास में चोरी के बाद सीसीटीवी फुटेज देखती पुलिस।

रेस्टोरेंट के ताले तोड़कर हजारों का माल चुराया

चन्दौसी, अमृत विचार : बनियाठेर क्षेत्र के गांव देवरखेड़ा के पास गुरुवार रात चोरों ने रेस्टोरेंट के ताले तोड़ कर हजारों का माल चुरा लिया। घटना से दुकानदारों में रोष है। उन्होंने शीघ्र खुलासे की मांग की है। गांव देवरखेड़ा स्थित मोहल्ला अशोकनगर निवासी आशु गुप्ता का गांव के बाहर मुख्य मार्ग पर हंगरी नाम से रेस्टोरेंट है। गुरुवार रात साढ़े 10 बजे आशु रेस्टोरेंट बंद कर घर चला गया। शुक्रवार सुबह सात बजे वह रेस्टोरेंट पर पहुंचा तो शटर में लगा ताला गायब था। शटर उठा कर देखा तो सामान बिखरा पड़ा था। गल्ला खुला था। पीड़ित ने बताया कि गल्ले में रखे पांच हजार रुपये समेत दो गैस सिलेंडर, एक इन्वर्टर व एक बैटरा व अन्य सामान चोरी हो गया। पुलिस ने घटना की जानकारी ली। पीड़ित ने पुलिस को तहरीर दी है।

प्रत्याशियों की हार-जीत पर शर्त लगाने वालों पर रिपोर्ट

- एसपी के निर्देश पर गुन्नौर रजपुरा थाना पुलिस ने की कार्रवाई

कार्यालय संवाददाता, संभल

अमृत विचार : बदायूं लोकसभा सीट से सपा और भाजपा के प्रत्याशियों की हार-जीत पर शर्त लगाने वाले लोगों के खिलाफ गुन्नौर व रजपुरा थाने में मामला दर्ज किया गया है। यह कार्रवाई एसपी के निर्देश पर हुई है।

लोकसभा चुनाव को लेकर नतीजे आने में अभी वक्त है, लेकिन बदायूं लोकसभा सीट के प्रत्याशियों की हार-जीत को लेकर शर्तें लगने का सिलसिला चल रहा है। पहले गुन्नौर तहसील क्षेत्र में थाना रजपुरा अंतर्गत गांव पतेई नासिर निवासी विजेंद्र सिंह और नीरेश कुमार के बीच शर्त लगी थी। दोनों ने ई स्टाम्प तैयार कराकर गवाहों के हस्ताक्षर भी कराए थे। अनुबंध पत्र में कहा गया था कि भाजपा प्रत्याशी दुर्विजय सिंह शाक्य की जीत होती है तो नीरेश कुमार विजेंद्र सिंह को 2.30 लाख रुपये देंगे। अगर सपा प्रत्याशी आदित्यवीर विजयी होते हैं तो विजेंद्र सिंह नीरेश को 2.30 लाख रुपये देगा। इसके बाद गांव पतेई कायस्थ निवासी संजय लम्बरदार और गांव डूडाबाग निवासी ओमप्रकाश ने शर्त लगाई। ई-स्टाम्प पर लिखित अनुबंध में कहा कि भाजपा प्रत्याशी की जीत हुई। ओमप्रकाश द्वारा संजय को डेढ़ लाख रुपये दिए जाएंगे, जबकि सपा उम्मीदवार विजयी होते हैं तो संजय ओमप्रकाश को डेढ़ लाख रुपये देंगे।

प्रत्याशियों की हार-जीत को लेकर लिखित अनुबंध के मामले सामने आने पर क्षेत्र में चर्चा तेज हुई थी। इसके बाद एसपी कुलदीप सिंह गुनावत ने मामले का संज्ञान लिया। एसपी ने गुन्नौर और रजपुरा थाना पुलिस को कार्रवाई करने के निर्देश दिए। उनके निर्देश पर रजपुरा पुलिस ने वीरपाल की पर सपा और भाजपा प्रत्याशियों की हार-जीत को लेकर शर्त लगाने वाले लोगों के खिलाफ रिपोर्ट दर्ज की है। गुन्नौर पुलिस ने भी शर्त लगाने के मामले में रिपोर्ट दर्ज कर कार्रवाई शुरू कर दी है।

स्वास्थ्य केंद्रों पर पहुंचा दवा का स्टॉक

- डॉट्स सेंटरों पर नहीं थी दवा मरीजों का टूट गया था कोर्स
- अब क्षय मरीजों को मिली राहत

कार्यालय संवाददाता, संभल/गुन्नौर

अमृत विचार : जिले के स्वास्थ्य केंद्रों में टीबी रोधी दवा की कमी के कारण मरीजों का कोर्स टूट गया था, लेकिन अब दवा की दिक्कत नहीं होगी। स्वास्थ्य विभाग ने जिला अस्पताल समेत अन्य स्वास्थ्य केंद्रों को दवा के चार हजार पत्ते की आपूर्ति की है, जो करीब 12 हजार मरीजों के लिए उपलब्ध होगी। स्वास्थ्य विभाग ने दवा के चार लाख पत्ते खरीदे हैं, जो जल्द ही उपलब्ध हो जाएगी।

जिला अस्पताल समेत कई स्वास्थ्य केंद्रों के डॉट्स सेंटरों में टीबी की दवा की कमी थी। मरीज स्वास्थ्य केंद्रों पर पहुंचे थे, लेकिन दवा उपलब्ध नहीं होने से उन्हें मायूस होकर लौटना पड़ रहा था। रुपये की तंगी के चलते बाजार से भी मरीज दवा नहीं खरीद सके। हालांकि कुछ मरीजों ने मेडिकल स्टोरों से भी दवा खरीद कर कोर्स जारी रखा।

इस बीच संभल के अलावा गुन्नौर सीएचसी के डॉट्स सेंटर से दवा नहीं होने के कारण मरीजों को मायूसी हुई। अमृत विचार समाचार पत्र ने 13 मई के अंक में पेज 8 पर सीएचसी पर तीन माह से टीबी की दवा न होने से रोगी परेशान, शीर्षक से खबर प्रकाशित की।

इसके बाद स्वास्थ्य विभाग के जिम्मेदारों ने टीबी दवा की व्यवस्था कराई और जिलेभर के स्वास्थ्य केंद्रों को स्टॉक भेजना शुरू किया। जिला अस्पताल, गुन्नौर सीएचसी और अन्य स्वास्थ्य केंद्रों को टीबी की दवा की आपूर्ति की गई। सीएचसी गुन्नौर के डॉट्स सेंटर के सीनियर सुपरवाइजर ललित कुमार ने बताया कि दवा की सप्लाई मिलनी शुरू हो गई है। जल्द ही दवा की कमी नहीं रहेगी। बहरहाल, अब मरीजों को टीबी की दवा मिलने पर राहत की उम्मीद है। मरीजों को मेडिकल स्टोरों से महंगी दवा नहीं खरीदनी पड़ेगी।

जिला क्षय रोग अधिकारी डॉ. संतोष कुमार ने बताया कि टीबी दवा के चार हजार पत्ते जिला अस्पताल संभल, चंदौसी, नरौली, बहजोई, जुनावई, रजपुरा, गुन्नौर आदि स्वास्थ्य केंद्रों को भेजे गए हैं। यह दवा करीब 12 हजार मरीजों के लिए पूरी होगी। स्थानीय स्तर पर चार लाख दवा के पत्ते खरीदे गए हैं। यह दवा जल्द ही प्राप्त होगी।

कार की टक्कर से ई-रिक्शा सवार चार महिलाएं घायल

बहजोई, अमृत विचार: ई रिक्शा में सवार होकर घर लौट रहीं महिलाओं की ई-रिक्शा में कार ने जोरदार टक्कर मार दी। हादसे में ई रिक्शा में सवार चार महिलाएं घायल हो गईं। दो महिलाओं को गंभीर हालत में जिला अस्पताल रेफर किया गया है।

बहजोई के गांव अहमदनगर पसतौरा निवासी तुलसी पुत्री वीरेंद्र, नीरज पत्नी हरज्ञान, सुधा पत्नी विजय पाल व मीरा पत्नी कुमरपाल बहजोई बस स्टैंड से ई रिक्शा में सवार होकर अपने घर वापस लौट रही थीं। कि गांव बेहटा जयसिंह के निकट संभल की ओर से आ रही कार ने उनकी ई रिक्शा में जोरदार टक्कर मार दी। जिसमें सवार चारों महिलाएं घायल हो गईं। सूचना पर पहुंची एंबुलेंस ने घायलों को उपचार के लिए सामुदायिक स्वास्थ्य केंद्र में भर्ती कराया। चिकित्सक ने तुलसी और सुधा को जिला अस्पताल रेफर कर दिया।

26 घंटे तक नहीं मिली बिजली आपूर्ति, भड़के लोग

कार्यालय संवाददाता, संभल/सिरसी

अमृत विचार : सिरसी में दुर्गा मंदिर के पास रहने वाले उपभोक्ताओं ने बिजली समस्या को लेकर बिजलीघर पर प्रदर्शन किया। उपभोक्ताओं का कहना था कि 26 घंटे से बिजली नहीं आई है। जिस कारण भीषण गर्मी में दिक्कतों से जूझे। विभाग से समस्या का समाधान कराने की मांग उठाई।

शुक्रवार को उपभोक्ता बिजलीघर पर पहुंचे और नारेबाजी करते हुए प्रदर्शन किया। कहा कि संभल मुरादाबाद मार्ग पर पुलिया के पास रखे ट्रांसफार्मर से मुहल्ला चौधरियान के करीब सौ उपभोक्ता जुड़े हैं। 26 घंटे से बिजली नही आई है। गुरुवार को रात इनवर्टर भी जवाब दे गए भीषण गर्मी में बड़ी परेशानी हुई। सड़क पर जागकर रात गुजारनी पड़ी। कहा कि अकसर बिजली आंख मिचौनी करती है। कभी फेस उड़ जाता है तो कभी लो वोल्टेज की समस्या रहती है। लोगों ने समस्या कहा समाधान कराने की मांग उठाई। इस दौरान आशु, रामौतार, अर्जुन, शारिक, शिवा, राहुल, यूसुफ, राजपाल, तब्बन, आशीष, सोनू, कुमार, उस्मान, मुस्तफा, मुहम्मद आलम, सोनू गिरी, महेंद्र सैनी आदि रहे। वहीं जेई सुरेंद्र सिंह ने बताया कि दिन में ठेकेदार द्वारा काम कराया जा रहा है। पेड़ की मोटी टहनी काटने पर वह लाइन के केबल पर गिर गया था। जिससे फेस और न्यूटल के तार आपस में मिल गए थे। इस वजह से बार-बार फेस उड़ रहा था। जिसे सही करा दिया गया है।

सिरसी बिजली घर पर प्रदर्शन कर बिजली आपूर्ति बहाल करने की मांग करते लोग। ● अमृत विचार

- सिरसी में बिजली संकट होने पर किया विरोध प्रदर्शन

खाद्यान्न मामले की जांच में डीलर का स्टॉक मिला पूरा

जांच

- पूर्ति निरीक्षक ने सिपाही, ट्रैक्टर ट्राली मालिक और चालक के दर्ज किए बयान

कार्यालय संवाददाता, संभल

अमृत विचार : सिरसी में पुलिस द्वारा कालाबाजारी के शक में पकड़े गए खाद्यान्न मामले की जांच को लेकर पूर्ति निरीक्षक ने शिकायत के आधार पर राशन डीलर का स्टाक चेक किया तो पूरा मिला। हालांकि एक व्यक्ति सामने आया जिसने खाद्यान्न को उसका बताते हुए बयान भी दर्ज कराए। पूर्ति निरीक्षक ने जांच आख्या डीएसओ को भेज दी।

सिरसी में बुधवार को रात सिपाही ने खाद्यान्न से लदी ट्रैक्टर ट्राली पकड़ी थी। जिसमें प्लास्टिक के 60 कट्टों में चावल और 28 कट्टों में बाजरा था। चालक ट्रैक्टर ट्राली छोड़कर भाग गया था। पूर्ति निरीक्षक योगेश शुक्ला ने खाद्यान्न को हजरतनगर गढ़ी की डीलर ताहिरा बी की सुपुर्दगी में दिया था। पूर्ति निरीक्षक ने जांच आगे बढ़ाते हुए शुक्रवार को संबंधित सिपाही के बयान दर्ज किए। गांव सैफ खां सराय में राशन डीलर अब्दुल मुत्तलिब का स्टॉक भी चेक किया तो पूरा मिला। तभी एक व्यक्ति सामने आया जिसने खुद को ट्रैक्टर ट्राली मालिक बताया और कहा कि वह खाद्यान्न खरीदकर बेचने का काम करता है। इस व्यक्ति और ट्रैक्टर ट्राली चालक के बयान भी दर्ज किए गए। पूर्ति निरीक्षक ने बताया कि खाद्यान्न के प्लास्टिक के कट्टों पर कोई मार्का नहीं है और यह हाथ से सिले हैं। इसलिए प्रथम दृष्टया कालाबाजारी का मामला प्रतीत नहीं हो रहा। जांच रिपोर्ट डीएसओ को भेजी जा रही है।

निरीक्षण — गांव सिहावली में गोशाला और आश्रम पद्धति विद्यालय में देखीं व्यवस्थाएं

गोशालाओं में पानी की रहे व्यवस्था : सीडीओ

कार्यालय संवाददाता, संभल/सौंधन

अमृत विचार : सीडीओ ने विकासखंड पंवासा के गांव सिहावली में संचालित गोशाला और आश्रम पद्धति विद्यालय का निरीक्षण किया। गोशाला में गायों के लिए पानी और हरे चारे की समुचित व्यवस्था के निर्देश दिए। विद्यालय में भोजन की गुणवत्ता परखी।

सीडीओ भरत कुमार मिश्रा शुक्रवार को बीडीओ रिजवान हुसैन, पशु चिकित्सा अधिकारी डॉ. प्रियंका के साथ गांव सिहावली स्थित अस्थायी गोशाला पहुंचे। गोशाला में पंजीकृत गायों की संख्या की जानकारी दी तो तीन गायें कम मिलीं। ग्राम प्रधान ने बताया कि तीन गायें पालने के लिए ग्रामीणों को दी गई हैं। सीडीओ ने प्रधान से कहा कि गोशाला में पानी की समुचित व्यवस्था रहे। प्रतिदिन हरा चारा खिलाया जाए। राजकीय आश्रम पद्धति विद्यालय का निरीक्षण किया। उन्होंने बच्चों की पढ़ाई के साथ-साथ छात्रों को मिलने वाले भोजन की गुणवत्ता परखी। प्रधानाचार्य सुभाष कुमार को विद्यालय में सफाई रखने के निर्देश दिए।

गोशाला में गायों की गिनती कराकर उनकी स्थिति देखते सीडीओ भरत कुमार मिश्रा। ● अमृत विचार

संभल के मोहल्ला ठेर में छुट्टा गोवंशीय पशु को पकड़कर वाहन में चढ़ाती पालिका की टीम। ● अमृत विचार

छह गोवंश पकड़कर अस्थायी गोशाला भेजे

संभल, अमृत विचार : पालिका की टीम ने शुक्रवार को वार्ड 18 से छह गोवंश को पकड़कर हयातनगर की अस्थायी गोशाला में संरक्षित कराया। वार्ड 18 के मोहल्ला ठेर में कई दिनों से गोवंश पशु घूम रहे थे। जिन्हें लेकर लोगों में खौफ था। सभासद चंचल गुप्ता ने छुट्टा गोवंश को पकड़ने की मांग उठाई। इसके बाद नगर पालिका की टीम मौके पर पहुंची। कर्मचारियों ने गोवंश पकड़कर वाहन में लादा। सफाई एवं खाद्य निरीक्षक मोहम्मद आसिफ ने बताया कि छह गोवंश को पकड़कर गोशाला भेजा गया। गुरुवार को दुर्गा कालोनी से एक पशु पकड़ा था। यह पशु पालतू था जो उसे पशुपालक को सौंपते हुए हिदायत दी गई।

प्रेमी के घर पहुंचकर युवती साथ रहने की जिद पर अड़ी

संवाददाता, संभल/मनोटा

अमृत विचार: असमोली थाना क्षेत्र में प्रेमी की शादी के एक साल बाद प्रेमिका उसके घर जा पहुंची और उसके साथ रहने की जिद पर अड़ गई। पति की प्रेमिका के ससुराल में आने की सूचना पर मायके में पत्नी के होश उड़ गए। वह परिजनों को लेकर मायके से ससुराल आ गई।

क्षेत्र के एक गांव निवासी युवक का दूसरे गांव निवासी युवती से पिछले पांच वर्ष से प्रेम प्रसंग चल रहा था। इस दौरान युवक की एक वर्ष पहले शादी हो गई। शादी के बाद भी युवक व युवती के बीच दूरियां कम नहीं हुईं। शुक्रवार को युवक की पत्नी अपने मायके गई हुई थी। इसी दौरान युवक की प्रेमिका उसके घर आ गई और उसके साथ रहने की जिद करने लगी। जानकारी होने पर आसपास के लोगों की भीड़ युवक के घर जमा हो गई। सूचना मिलने पर युवक की पत्नी भी मायके से अपने परिजनों को लेकर ससुराल आ गई। सभी ने मिलकर युवती को समझाने का प्रयास किया, लेकिन युवती युवक के साथ रहने की जिद पर ही अड़ी रही।

किशोरी को बहला फुसलाकर ले गया युवक

संभल, अमृत विचार : नखासा थाना क्षेत्र के एक गांव निवासी व्यक्ति ने शुक्रवार को अपर पुलिस अधीक्षक उत्तरी श्रीश्चंद को शिकायती पत्र सौंपा। इसमें बताया कि 25 दिन पहले 17 वर्षीय पुत्री घर पर अकेली थी। आरोप है कि गांव का ही युवक अपने परिजनों सहित उसके घर में घुस आया और बहला-फुसलाकर किशोरी को अपने साथ ले गया। व्यक्ति ने बताया कि पुलिस ने पहले जांचकर करने की बात कही। बाद में शिकायती पत्र लेने से मना कर दिया। शुक्रवार को व्यक्ति एएसपी कार्यालय पहुंचा और शिकायती पत्र सौंपा।

एक नजर

सीएचसी में मरीजों को बांटे फल और बिस्कुट

चन्दौसी, अमृत विचार : जायंट्स ग्रुप वूमेन शिखर की सदस्यों ने शुक्रवार को सरकारी अस्पताल में भर्ती मरीजों को फल और बिस्कुट बांटे। अस्पताल परिसर में पौधरोपण भी किया गया। ग्रुप की अध्यक्ष शालिनी शर्मा ने बताया कि हमें समय-समय पर पौधरोपण करना चाहिए। शिखा शर्मा ने नीम, बेलपत्र व अशोक के पौधे लगाने के लिए प्रेरित किया। इस दौरान शोभा शर्मा, नीतू रस्तोगी, शीनू शर्मा, रागिनी सैनी, विमलेश सैनी, रेखा दीक्षित आदि मौजूद रहीं।

बाइक गिरने से दंपती सहित तीन घायल

संभल/जुनावई, अमृत विचार : बदायूं जिले के गांव दोहरा शेखपुर निवासी मोहित शुक्रवार को पत्नी ज्योति व 8 वर्षीय बेटे आदित्य के साथ बाइक पर सवार होकर बबराला से बदायूं की ओर जा रहा था। जुनावई थाना क्षेत्र में बदायूं मेरठ मार्ग पर जनता इंटर कॉलेज जुनावई के पास अचानक से अनियंत्रित होकर बाइक फिसलकर सड़क पर गिर गई। जिससे मोहित, ज्योति व आदित्य घायल हो गया। आसपास के लोगों ने घायलों को उपचार के लिए सामुदायिक स्वास्थ्य केंद्र पहुंचाया। हालत गंभीर होने पर डॉक्टर ने प्राथमिक उपचार देकर ज्योति व आदित्य को अलीगढ़ मेडिकल कॉलेज रेफर कर दिया।

कोर्ट मैरिज करने वाली युवती को जान का खतरा

गजरौला, अमृत विचार : शहर के मोहल्ला निवासी युवती ने प्रेमी से कोर्ट मैरिज की है। अब उसका आरोप है कि मायके वाले उसकी ससुराल वालों को परेशान कर रहे हैं। उनके खिलाफ झूठा मुकदमा दर्ज करवाने की कोशिश की जा रही है। रोजाना डराया-धमकाया जा रहा है। वहीं गुरुवार रात युवती ने वीडियो सोशल मीडिया पर शेयर किया। इसमें उसने मायके वालों पर ससुराल वालों को झूठे मुकदमे में फंसाने बात कही। प्रभारी निरीक्षक हरीश वर्धन ने बताया कि मामले जांच कर आगे की कार्रवाई की जाएगी।

क्रिकेट में चयन के नाम पर हड़पे 1.80लाख रुपये

रहरा, अमृत विचार : गांव दड़ियाल निवासी रवि पुत्र सुरेश का आरोप है कि उससे क्रिकेट में सेलेक्शन करवाने के नाम पर पैसे हड़प लिए। ढबारसी निवासी सूरज पुत्र बाबूराम ने बीते दो महीने पहले रवि से साठ हजार रुपए नगद व 48 हजार रुपए बैंक द्वारा दिए। सूरज का झूठ सामने आने पर रवि ने रुपये वापस मांगे तो नहीं दिए।

रेलवे के प्रमुख मुख्य संरक्षा अधिकारी ने स्टेशन पर देखी व्यवस्थाएं, सुधार के दिए निर्देश

संरक्षा पर प्राथमिकता देने से रुकेंगी दुर्घटनाएं

कार्यालय संवाददाता, चन्दौसी

- क्षेत्रीय रेलवे प्रशिक्षण संस्थान के प्रशिक्षणार्थियों को संरक्षा के बारे में दी जानकारी

रेलवे स्टेशन का निरीक्षण करते मुख्य संरक्षा अधिकारी डिम्पी गर्ग। ● अमृत विचार

अमृत विचार: उत्तर रेलवे बड़ौदा हाउस नई दिल्ली के प्रमुख मुख्य संरक्षा अधिकारी डिम्पी गर्ग ने शुक्रवार को चन्दौसी का दौरा किया। यहां रेलवे स्टेशन पर व्यवस्थाओं का जायजा लिया और क्षेत्रीय रेलवे प्रशिक्षण संस्थान पहुंच कर अधिकारियों व प्रशिक्षणार्थियों से संवाद कर संरक्षा की जानकारी दी। प्रशिक्षण संस्थान में निर्माणाधीन छात्रावास का भी निरीक्षण कर निर्देश दिए।

प्रमुख मुख्य संरक्षा अधिकारी डिम्पी गर्ग शुक्रवार दोपहर करीब पौने दो बजे स्पेशल रेल बस से मुरादाबाद से चन्दौसी रेलवे स्टेशन पहुंचे। यहां स्टेशन पर भ्रमण कर व्यवस्थाएं देखीं। 10 मिनट निरीक्षण के बाद वह रेलवे प्रशिक्षण संस्थान पहुंचे। जहां निर्माणाधीन छात्रावास का निरीक्षण किया। इसके बाद रेलवे के अधिकारियों व प्रशिक्षणार्थियों के साथ संरक्षा सेमीनार का आयोजन किया गया। इसमें संस्थान के प्रशिक्षुओं ने प्रतिभाग किया। सेमीनार में रेलवे के साथ जुड़े कई मुद्दों पर जानकारी दी गई। संरक्षा पर अधिक प्राथमिकता देने से होने वाली दुर्घटनाओं को रोका जा सके। सेमीनार में कर्मचारियों और यात्रियों की संरक्षा एवं सुरक्षा के लिए सिस्टम को दुर्घटना मुक्त बनाने पर चर्चा की गई। रोलिंग स्टॉक के आधुनिकरण, सिग्नलिंग प्रणाली के परिष्कार, ट्रैक ट्रेलिंग लोड में वृद्धि व हाई स्पीड ट्रेनों की शुरुआत के कारण रेलवे के कामकाज में किए गए परिवर्तन की जानकारी दी।

इस मौके पर उप मुख्य संरक्षा अधिकारी जितेंद्र कुमार, निदेश भगत, अपर मंडल रेलवे प्रबंधक एसपी तिवारी, वरिष्ठ मंडल संरक्ष अधिकारी प्रशांत शर्मा, उप प्रधानाचार्य सुगंधा सिंह समेत मंडल मुरादाबाद के अधिकारी व स्टेशन अधीक्षक आशीष कुमार मिश्रा आदि उपस्थित रहे।

ट्रेनों में चोरी करने का आरोपी गिरफ्तार

चन्दौसी, अमृत विचार: जीआरपी ने ट्रेनों में यात्रियों का सामान चोरी करने के आरोप में एक व्यक्ति को गिरफ्तार किया है। उसके पास से 4110 रुपये भी बरामद किए हैं।

शुक्रवार को जीआरपी थाना चन्दौसी की राजघाट जीआरपी चौकी के उप निरीक्षक अंसार अहमद टीम के साथ राजघाट रेलवे स्टेशन पर संदिग्धों की चेकिंग कर रहे थे। राजघाट रेलवे स्टेशन पर प्लेटफार्म नंबर एक पर बबराला साइड से चेकिंग के दौरान पुलिस ने अनिल उर्फ हनुमान निवासी मोहल्ला जगन गडिया भट्टी की सराय पीपल वाली गली भुजपुरा ठेका के पास थाना सासनी गेट जनपद अलीगढ़ को गिरफ्तार कर लिया। थाना प्रभारी राजदेव पूनिया ने बताया कि गिरफ्तार आरोपी के खिलाफ मुकदमा दर्ज किया है।

हत्या का प्रयास करने के मामले में दोषी को उम्रकैद

कोर्ट ने 83 हजार रुपये का जुर्माना भी लगाया, वर्ष 2014 में पंवासा क्षेत्र में हुई थी घटना

कार्यालय संवाददाता, चन्दौसी/मुरादाबाद

अमृत विचार: मुरादाबाद कोर्ट ने हत्या का प्रयास व जाति सूचक शब्दों का प्रयोग करने के मामले में एक दोषी को आजीवन कारावास की सजा सुनाई है। साथ ही 83 हजार रुपये का जुर्माना लगाया है। मामला 12 अक्टूबर 2014 में थाना बहजोई के पंवासा क्षेत्र का है।

पंवासा निवासी संजीव ने थाना बहजोई पुलिस को तहरीर में बताया था कि गांव के ही शैलेंद्र उर्फ शिवेंद्र उर्फ छोटे का उसके पिता से किसी बात को लेकर विवाद हो गया। 12 अक्टूबर 2014 को उसके पिता गांव में ही कहीं जा रहे थे। गांव में संतोषी माता मंदिर के निकट पहुंचे थे। तभी रास्ते में शैलेंद्र ने पिता को रोक लिया और जाति सूचक शब्दों का प्रयोग कर लाठी-डंडों व फरसा से हमलाकर घायल कर दिया था। इस मामले में बहजोई थाने में शैलेंद्र के खिलाफ रिपोर्ट दर्ज कराई गई थी। पुलिस ने साक्ष्यों को जुटा कर आठ जनवरी 2015 को अदालत में आरोप पत्र दाखिल कर दिया। इस मामले की सुनवाई न्यायालय अपर जिला एवं सत्र न्यायाधीश/विशेष न्यायाधीश (एससी/एसटी एक्ट) जनपद मुरादाबाद में हुई। अभियोजन पक्ष से एडीजीसी आनंद पाल सिंह ने गवाहों व साक्ष्यों के आधार पर दलीलें पेश कीं। शुक्रवार को मामले की सुनवाई करते हुए न्यायाधीश ने शैलेंद्र उर्फ शिवेंद्र उर्फ छोटे को दोषी करार दिया। आईपीसी की धारा 307 में 10 वर्ष का कारावास, 30 हजार रुपये जुर्माना लगाया। जुर्माना अदा न करने पर छह माह की अतिरिक्त सजा भुगतनी होगी। धारा 342 आईपीसी में एक वर्ष के कारावास व एक हजार रुपये जुर्माना, अदा न करने पर एक माह की अतिरिक्त सजा भुगतनी होगी। धारा 504 में दो वर्ष के कारावास व दो हजार रुपये अर्थदण्ड की सजा सुनाई है। अर्थदण्ड अदा न करने पर दो माह की अतिरिक्त सजा भुगतनी होगी। धारा 3(2)5 एससी-एसटी एक्ट में आजीवन कारावास व 50 हजार रुपये अर्थदण्ड से दण्डित किया है। अर्थदण्ड अदा न करने पर एक वर्ष का अतिरिक्त कारावास भुगतना होगा। सभी सजाएं साथ चलेंगी।

छेड़खानी व जाति सूचक शब्द का प्रयोग करने में दोषी को मिली तीन वर्ष की सजा

चन्दौसी, अमृत विचार : न्यायालय अपर जिला एवं सत्र न्यायाधीश/विशेष न्यायाधीश (एससी/एसटी एक्ट) संभल स्थित चन्दौसी ने छेड़खानी और जाति सूचक शब्दों का प्रयोग करने के मामले में एक दोषी को तीन वर्ष के कारावास व 5750 रुपये के अर्थदण्ड से दण्डित किया है। मामला थाना गुन्नौर क्षेत्र का है। इस मामले में गुन्नौर पुलिस ने पुष्पेंद्र यादव निवासी गांव घौसली राजा थाना गुन्नौर जनपद संभल के खिलाफ मुकदमा दर्ज कर लिया था। आरोपी पुष्पेंद्र पर घर में घुस कर महिला से छेड़खानी, मारपीट, गाली गलौज करने व जाति सूचक शब्दों का प्रयोग करने का आरोप लगाया गया। अभियोजन पक्ष से एडीजीसी शालिनी ने दलीलें पेश की। शुक्रवार को मुकदमे पर सुनवाई करते हुए न्यायाधीश ने पुष्पेंद्र यादव को दोषी करार देते हुए तीन वर्ष के कारावास व 5750 रुपये अर्थदण्ड से दण्डित किया है।

लूट व हत्या के प्रयास में तीन को 10 वर्ष की सजा

कार्यालय संवाददाता, चन्दौसी

- न्यायालय अपर जिला एवं सत्र न्यायाधीश-सात जिला मुरादाबाद ने सुनाई सजा

अमृत विचार: मुरादाबाद की अदालत ने 14 साल पुराने लूट व हत्या के प्रयास के मामले में तीन दोषियों को 10 वर्ष की सजा सुनाई है। साथ ही 15-15 हजार रुपये का जुर्माना भी लगाया है।

यह मामला वर्ष 2010 में असमोली क्षेत्र का है। बताया गया कि मुरादाबाद में बुद्धि विहार निवासी प्रवेश कुमार जोशी का अलिया कल्याणपुर में पेट्रोल पंप है। यहां सेल्समेन किरनपाल थे। इस दौरान बाइकों पर सावर तीन बदमाश पहुंचे थे। बदमाशों ने सेल्समेन से नकदी लूट का प्रयास किया था। विरोध करने पर आरोपियों ने सेल्समेन पर हमला कर दिया था। इससे वह घायल हो गया था। इसके बाद बदमाशों ने भागने की कोशिश की थी। तभी लोगों ने उन्हें पकड़कर मारा-पीटा था। इस मामले में जिला अमरोहा में आदमपुर थाना क्षेत्र के गांव पाडली निवासी सतपाल सैनी और नीटू, जनपद संभल में नखासा थाना क्षेत्र के शरीफपुर के रहने वाले वीरेंद्र उर्फ गुड्डू के खिलाफ मामला दर्ज किया गया था।

पुलिस ने आरोपियों के खिलाफ साक्ष्यों को जुटा कर अदालत में आरोप पत्र दाखिल कर दिया था। इसका मामले की सुनवाई न्यायालय अपर जिला एवं सत्र न्यायाधीश-07 जनपद मुरादाबाद में हुई। शुक्रवार को न्यायाधीश ने सतपाल सैनी, नीटू व वीरेंद्र उर्फ गुड्डू को दोषी ठहराया। दोषियों को 10 वर्ष कारावास व 15-15 हजार रुपये का जुर्माना लगाया।

सजा कराने में एडीजीसी नीलम वर्मा व कोर्ट मोहर्रिर गिरीश पाल का भी योगदान रहा। वहीं अवैध सत्र के मामले में भी सतपाल सैनी को तीन वर्ष की सजा हुई है। साथ ही दो हजार रुपये का जुर्माना लगाया है।

सार-संक्षेप

प्रतियोगिता के विजेता बच्चों को पुरस्कृत करते अतिथि। ● अमृत विचार

सामान्य ज्ञान प्रतियोगिता में बच्चों ने दिखाई प्रतिभा

चन्दौसी, अमृत विचार : नगर के मोहल्ला खतियान स्थित सरोजिनी नायडू जूनियर हाईस्कूल भारत विकास परिषद के समर कैंप में शुक्रवार को रामायण सामान्य ज्ञान प्रतियोगिता हुई। इसमें विजेता बच्चों को पुरस्कृत किया गया। सचिव डॉ. दुर्गा टंडन ने बताया कि इस प्रतियोगिता का उद्देश्य भारतीय संस्कृति से बच्चों का जुड़ाव है। संस्कृति में रामायण संस्कारों की संरक्षिका है। रामायण सामाजिक जीवन का आधार है। बच्चों को बहुत ही सामान्य भाषा में रामायण की कथा सुनाई गई एवं रामायण के महत्व पर प्रकाश डाला गया। इसके बाद 50 प्रश्नों की लिखित परीक्षा प्रथम स्थान सोनू ने, द्वितीय स्थान मुस्कान ने, तृतीय स्थान मानवी ने प्राप्त किया। बच्चों ने श्रीराम पर आधारित भजन सुनाई। इस दौरान संयोजिका रेखा रस्तोगी, अभिषेक गुप्ता, बीनू, आयुषी, सोनी आदि रहीं।

बबराला में पौधरोपण करते चेयरमैन, ईओ व अन्य। ● अमृत विचार

पौधरोपण कर दिया स्वच्छता का संदेश

बबराला, अमृत विचार : स्वच्छ भारत मिशन (नगरीय) के अंतर्गत स्वच्छ सर्वेक्षण 2024 के लिए नगर पंचायत में जीरो वेस्ट इवेंट्स का आयोजन किया गया। इसमें लोगों को स्वच्छता के प्रति जागरूक किया। चेयरमैन हर्ष वर्धन वार्ष्णेय ने ब्रांड एंबेसडर डॉ. कैलाश वार्ष्णेय और स्वच्छता चैंपियन जोसेफ कुमार वाहन चालक को प्रशस्ति पत्र देकर सम्मानित किया। 'मेरा आंगन मेरी हरियाली' अभियान के तहत चेयरमैन, ईओ मरेश तिवारी और स्वच्छ भारत मिशन के जिला कार्यक्रम प्रबंधक चंद्रप्रकाश ने नगर पंचायत कार्यालय में पौधरोपण किया। इस दौरान व्यापारी, लोग और नगर पंचायत के कर्मचारी मौजूद रहे।

डीएवी स्कूल में प्रसन्न मुद्रा में कैंप में प्रतिभाग करने वाले बच्चे।

कैंप में बच्चों ने सीखा नृत्य, संगीत और खाना बनाना

बबराला, अमृत विचार : डीएवी फर्टिलाइजर पब्लिक स्कूल में चल रहे दो दिवसीय समर कैंप का समापन हो गया। इसमें बच्चों को विभिन्न गतिविधियां सिखाईं गईं। प्रकृति संरक्षण के प्रति जागरूक किया गया प्रधानाचार्य आनंद एस सारस्वत ने छात्र छात्राओं को प्रेरित किया। कहा कि सफल जीवन जीने के लिए कौशल को जानने व सीखने का यह स्वर्णिम अवसर है। छात्र-छात्राएं नई चीजें सीखें। शाम को विभिन्न मनोरंजक एवं शिक्षाप्रद गतिविधियों के साथ छात्र छात्राओं ने फव्वारे के नीचे स्नान किया। टैलेंट शो में बच्चों ने गायन, वादन, नृत्य, ऑर्केस्ट्रा में प्रतिभा दिखाई. कैंप में कक्षा चार से सात तक के 177 छात्र-छात्राओं ने भाग लिया।

युवा व्यापारियों ने उठाई समस्याएं

कार्यालय संवाददाता, चन्दौसी

ओवरब्रिज को लेकर स्टेशन अधीक्षक से वार्ता करते युवा व्यापारी।

- अखिल भारतीय युवा उद्योग व्यापार मंडल ने रेलवे स्टेशन अधीक्षक को सौंपा ज्ञापन

अमृत विचार: अखिल भारतीय युवा उद्योग व्यापार मंडल ने रेलवे स्टेशन की समस्याएं उठाईं। इस संदर्भ में सहायक मंडल प्रबंधक रेलवे को संबोधित ज्ञापन स्टेशन अधीक्षक को सौंप कर समस्याओं के समाधान की मांग की। मांगे पूरी न होने पर आंदोलन की चेतावनी भी दी।

व्यापाल मंडल के नगराध्यक्ष अनुज वार्ष्णेय अन्नू के नेतृत्व में स्टेशन अधीक्षक आशीष मिश्रा के माध्यम से सहायक मंडल प्रबंधक रेलवे को स्टेशन पर समस्या को लेकर ज्ञापन सौंपा गया। इसमें कहा कि रेलवे परिसर में बन रहे फुटओवरब्रिज पर स्वचलित सीढ़ियों का निर्माण कराया जाए। वाईफाई की सुविधा उपलब्ध कराई जाए। स्टेशन पर वाहन पार्किंग की सुविधा नहीं है। अमृत भारत योजना के तहत स्टेशन पर सौंदर्यीकरण का कार्य किया जा रहा है। जो धीमी गति से हो रहा है। स्टेशन पर कोच संकेतक लगे हैं, वह अभी तक शुरू नहीं हुए हैं। पूछताछ केंद्र पर 24 घंटे किसी कर्मचारी की ड्यूटी तय की जाए। ज्ञापन देने वालों में इरफान मंसूरी, तुषार वार्ष्णेय, विक्की रस्तोगी, अन्ना खान, निशांत शर्मा, राजा कुरैशी, आकाश वार्ष्णेय, विक्की रस्तोगी, मयंक वार्ष्णेय, चिंकल आदि मौजूद रहे।

नहाने के लिए नहर में लगाई छलांग, मौत

कैसरा, अमृत विचार : घटना मंडी धनौरा शेरपुर मुस्तकम की है। शुक्रवार को गर्मी से राहत लेने के लिए बछराऊं थाना क्षेत्र के मोहल्ला पटियापुरा निवासी सारिक पुत्र खुर्शीद एवं सनी पुत्र गंगाराम दोनों दोस्त दोपहर में नहर में नहाने आये थे। पानी अधिक होने के कारण नहाते समय सारिक डूब गया तथा दूसरा साथी सन्नी को बचा लिया गया। जिसके बाद सूचना पर पुलिस मौके पर पहुंच गई। गोताखोरों की मदद से शव को नहर से निकाला गया।

खनन करते दो ट्रैक्टर व मशीन पकड़ी, ढवारसी, अमृत विचार : आदमपुर थाना क्षेत्र के जंगल में गुरुवार रात खनन माफिया ट्रैक्टर डंपरों से खनन कर रहे थे। ग्रामीणों ने जिला खनन अधिकारी को सूचना दी। जिला खनन अधिकारी ने पुलिस को सूचित किया। पुलिस ने अवैध खनन करते हुए मशीन सहित दो ट्रैक्टर और डंपर को कब्जे में ले लिया।

हार्टअटैक से सेवानिवृत समाज कल्याण अधिकारी की हुई मौत

कार्यालय संवाददाता, चन्दौसी

अमृत विचार: गांव मौलागढ़ निवासी सेवानिवृत समाज कल्याण अधिकारी की ब्रदीनाथ के होटल में हार्टअटैक से मौत हो गई। परिजन शव घर ले आए और अंतिम संस्कार कर दिया है। मौलागढ़ शिव मंदिर मार्ग निवासी महेश चौहान (66) समाज कल्याण अधिकारी के पद से सेवानिवृत हुए थे। वह अपनी पत्नी सर्वेश चौहान व बेटे संदीप के साथ तीर्थ यात्रा पर गए थे। गुरुवार सुबह पांच बजे बद्रीनाथ स्थित होटल में महेश चौहान को हार्टअटैक आया तो परिजन उन्हें वहां के अस्पताल ले गए। जहां उन्हें मृत घोषित कर दिया।

मास्टर रूमाल सिंह की हार्टअटैक से जान गई

संभल,अमृत विचार : संभल के गांव सिंहपुरसानी निवासी सामाजिक कार्यकर्ता एवं जाट नेता चौधरी रूमाल सिंह की हार्टअटैक से मौत हो गई। लोगों ने उनके घर पहुंचकर श्रद्धांजलि दी। 80 वर्षीय चौधरी रूमाल सिंह चंदावली इंटर कॉलेज में शिक्षक के पद से सेवानिवृत होने के बाद सामाजिक गतिविधियों में सक्रिय हो गए थे। उन्होंने जाट आरक्षण आंदोलन में भी सक्रिय भागीदारी की थी। गुरुवार रात को चौधरी रूमाल सिंह को पसीना आया और फिर कुछ ही देर में उनकी मौत हो गई। सुबह को उनके आवास पर श्रद्धांजलि देने वालों का तांता लग गया।

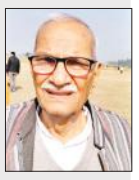

रास्ता निकालने को दो पक्ष आए आमने-सामने

आदमपुर, अमृत विचार : आदमपुर थाना क्षेत्र के कस्बा ढवारसी में ईदगाह की भूमि में आम रास्ता निकालने को लेकर मुस्लिम समुदाय के दो पक्ष आमने-सामने आ गए। ढबारसी में भू अभिलेखों में गाटा संख्या 388 ईदगाह के नाम दर्ज है। शुक्रवार को एक पक्ष ने ईदगाह की भूमि में आम रास्ता बनाने के लिए नींव खोदनी शुरू कर दी। जब इसकी भनक दूसरे पक्ष को लगी तो वह लोग एकत्रित होकर मौके पर पहुंच गए तथा ईदगाह की भूमि से आम रास्ता निकालने को लेकर विरोध करने लगे। सूचना के बाद एसडीएम हसनपुर ने मामले गंभीरता को देखते हुए राजस्व विभाग को कार्रवाई के निर्देश दिए।

जिपं सदस्य व पूर्व जिपं सदस्य के बीच मारपीट, गजरौला, अमृत विचार : कुदैनी गांव निवासी जिपं सदस्य धर्मपाल सिंह व कुदैना गांव निवासी पूर्व जिपं सदस्य गोविंद खड़गवंशी के बीच प्रापर्टी को लेकर विवाद चल रहा है। शुक्रवार देर शाम गोविंद ने धर्मपाल को बिजौरा ढाल पर अपनी प्लाटिंग वाली जगह मामला निपटाने के लिए बुलाया। आरोप है कि इस दौरान दोनों के बीच झगड़ा हो गया।

सम्बन्ध-विच्छेद

मैंने व मेरे परिवार ने अपने पुत्र सलमान एवं उसकी पत्नि रुखसार के गलत व बुरी संगत में पड़ जाने के कारण सम्बन्ध विच्छेद कर लिया है एवं चल-अचल जायदाद से बेदखल कर दिया है, भविष्य में अपने कुकृत्यों के ये स्वयं जिम्मेदार होंगे। इस्पाक अली पुत्र अब्दुल नबी निवासी ग्राम लोधीपुर तह0 शाहबाद जिला रामपुर ।

नाम-परिवर्तन

मैंने अपना नाम NADEEM KHAN से बदलकर MOHAMMAD NADEEM रख लिया है। भविष्य में मुझे नये नाम से जाना जाये। MOHAMMAD NAEEM पुत्र श्री अफसर अली निवासी मौहल्ला कलघर मज़ार अल्लाहू दादा, रामपुर।

नाम-परिवर्तन

मैंने अपना नाम SHAKHATALAKA से बदलकर SARVAT LAKA रख लिया है। भविष्य में मुझे नये नाम से जाना जाये। SARVAT LAKA W/o MOHAMMAD ALEEM KHAN निवासी मौहल्ला निकट मज़ार दादा पीर चौकी कुण्डा, रामपुर।

हनुमान कथा का श्रवण कर भाव विभोर हो उठे श्रद्धालु

कार्यालय संवाददाता, चन्दौसी

कथावाचक आचार्य शिवशंकर भारद्वाज।

- शिव पंचायत मंदिर में 7 दिवसीय हनुमान कथा का समापन

अमृत विचार: नगर के मोहल्ला खातियान स्थित शिव पंचायत मंदिर में आयोजित हनुमान कथा के सातवें दिन समापन दिवस पर श्रद्धालुओं की भीड़ उमड़ी। कथा का श्रवण का श्रद्धालु भाव विभोर हो गए और भजनों पर झूम उठे। श्री राम के उद्घोष भी गूंजते रहे। भक्ति का माहौल बन गया।

कथा वाचक आचार्य शिव शंकर भारद्वाज ने बताया कि श्रीराम ने विभीषण से कहा, जो व्यक्ति कामना रहित, पक्षपात रहित, दुख-सुख में शामिल होकर मेरे सम्मुख हो जाता है। उसके अनेक जन्मों के पापों का नाश हो जाता है। कहा कि श्रीराम ने विभीषण को अपने निकट बैठाया और सागर के जल से उसका राजतिलक कर लंका का राजा बना दिया। ऐसे प्रभु को छोड़ कर व्यक्ति और किसी को भजता है तो वह बिना पूंछ के पशु के समान है। उन्होंने कहा कि परमात्मा सभी के हृदय में होते हैं। भाव से की गई भक्ति से परमात्मा की प्राप्ति संभव है। नल नील के सहयो से वानर सेना सागर पर पुल बांध कर लंका पहुंची और रावण, कुंभकरण, मेघनाद का उद्धार किया। जानकी सहित राम अयोध्या आए। इस दौरान बॉबी ठाकुर, उमा ठाकुर, प्रवेश, आशा देवी, पुष्पा देवी, सुमन माथुर, शारदा, लीलावती आदि रहे।

समस्या गणेश कॉलोनी, लक्ष्मणगंज समेत कई कॉलोनी में लटके हैं तार

घरों के आगे लटके बिजली के तारों से खतरा

कार्यालय संवाददाता, चन्दौसी

चन्दौसी के लक्ष्मण गंज में पोल पर व घरों के आगे बिजली के तारों का जाल।

अमृत विचार: नगर में बिजली विभाग जर्जर तारों को बदलने का कार्य कर रहा है। लेकिन गलियों में खंभों के अभाव में बिजली के केबल के जाल घरों के आगे लटक रहे हैं। इनसे हादसे का खतरा बना रहत है। लेकिन जिम्मेदार समस्या को अनदेखा कर रहे हैं।

सीकरी गेट स्थित लक्ष्मण गंज क्षेत्र में कई जगह खंभे नहीं हैं। अधिकांश संकरी गलियों में खंभे नहीं हैं। मुख्य मार्ग पर खड़े खंभों से लोगों के घरों तक जा रहे बिजली केबल लटक रहे हैं। सीकरी गेट पुलिस चौकी के निकट लक्ष्मण गंज के पजाया में खंभे नहीं हैं। यहां मुख्य मार्ग पर लगे खंभे से सौ घरों में केबल जा रहे हैं। यहां भी तारों का जाल है। आलम ये है कि घरों के छज्जे के नीचे बिजली केबल के जाल हैं। तारों पर बंदर झूलते रहते हैं। जिससे आए दिन केबल टूट कर गली में गिर जाता है। कई जगह से तार कट भी गए हैं। बरसात के दिनों में घरों की दीवारों पर करंट उतर आता है। इस गली में एक स्कूल भी है। इससे स्कूली बच्चों को खतरा है। लोगों का कहना है कि कई बार विभाग से शिकायत की। लेकिन, समस्या का समाधान नहीं हो सका। उधर, गणेश कॉलोनी में भी एबीसी लाइन के केबल लटक गए हैं। बाइक सवार के सिर से केबल टकरा जाता है।

> नगर क्षेत्र में जर्जर तार बदले जा रहे हैं। यदि किसी गली में समस्या है तो उसका भी समाधान कराया जा रहा है। लक्ष्मण गंज की समस्या का भी समाधान शीघ्र कराया जाएगा।
>
> – अजय कुमार शुक्ला, एसडीओ नगर

> लक्ष्मणगंज पजाया में खंभे नहीं होने से घरों तक जा रहे बिजली केबल छज्जों पर टकरा रहे हैं। आए दिन तार टूटते रहते हैं। इससे हादसे का खतरा है। समस्या का समाधान कराया जाए। –बबलू

> कई बार बिजली विभाग को सूचना दी गई। हर बार आश्वासन मिला। लेकिन, समस्या का समाधान नहीं हुआ। गर्मी में अधिक परेशानी होती है। गली में खंभा लगा कर समस्या का समाधान कराया जाए। –सरफराज

कार्यालय अधिशासी अधिकारी, नगरपालिका परिषद नजीबाबाद (बिजनौर)

अधिसूचना अन्तर्गत धारा- 147(2) यू0पी0 म्यु एक्ट 1916

समस्त प्रभावितों को एतद्द्वारा सूचित किया जाता है कि मौ0 असलम S/o सईद अहमद मौहल्ला मेहंदीबाग तहसील नजीबाबाद जिला बिजनौर, में नगरपालिका परिषद के कर सम्बन्धी अभिलेखों/अनुसूची में अंकित सम्पत्ति में सईद अहमद S/o फज़ल हक़ नजीबाबाद जिला बिजनौर के नाम के बजाये अपना नाम अंकित किये जाने हेतु रजिस्ट्रीशुदा बैनामे सहित आवेदन-पत्र दिया है। अतः प्रभावित व्यक्तियों को सूचित किया जाता है कि जिस व्यक्ति को उक्त नाम परिवर्तन करने में आपत्ति हो तो वह पालिका कार्यालय में इस सूचना प्रकाशन की तिथि से तीस दिवस के भीतर साक्ष्य सहित प्रमाण प्रस्तुत कर दें। अपूर्ण एवं कालातीत आपत्ति पर विचार नहीं किया जायेगा। विवरण सम्पत्ति 178 मौहल्ला मेहंदीबाग नगर व तहसील नजीबाबाद जिला बिजनौर।

अधिशासी अधिकारी
न०पा०परिषद, नजीबाबाद

एक नजर

डेढ़ लाख रुपये का फोन चोरी, तहरीर दी

नगीना, अमृत विचार : सोते समय एक व्यक्ति का डेढ़ लाख रुपये की कीमत का मोबाइल फोन चोरी हो गया। पीड़ित की तहरीर पर पुलिस ने रिपोर्ट दर्ज कर मामले में जांच शुरू कर दी है। थाना क्षेत्र के ग्राम हर गांव चांदन निवासी रिजवान पुत्र उस्मान द्वारा पुलिस को दी तहरीर में कहा गया है दोपहर में घर पर सोते समय मोबाइल फोन उसने बिस्तर पर तकिये के पास रख दिया था। उसके सोने के दौरान किसी ने तकिये के पास से उसका एक लाख 55 हजार रुपये की कीमत का सैमसंग कंपनी का गैलेक्सी जैड गोल्ड फोर मोबाइल फोन चुरा लिया। मोबाइल फोन की चोरी का पता उसे जागने पर लगा। जबकि घटना के समय वह घर पर अकेला था। थाना प्रभारी सुनील कुमार ने बताया कि मामले में रिपोर्ट दर्ज कर कार्रवाई की जा रही है।

स्वच्छ सर्वेक्षण के तहत अभियान शुरू

नगीना, अमृत विचार : स्वच्छ भारत मिशन स्वच्छ सर्वेक्षण की तैयारी के लिए नगर पालिका नगीना ने अभियान शुरू कर दिया है। अभियान के तहत नगीना के तीन वार्डों लाल सराय, सरायमीर, मुगलान पूर्वी तथा पश्चिमी को चयनित किया है। इस अभियान को मेरा कूड़ा मेरी जिम्मेदारी की थीम पर जानकारी दी जाएगी तथा मेरा आंगन मेरी हरियाली के तहत कंपोस्ट खाद बनाने तथा पौधों को पोषित करने के लिए जानकारी दी जाएगी। वार्ड नंबर सात के सभासद रामकुमार के आवास पर बैठक में मेरा कूड़ा मेरी जिम्मेदारी को लेकर वार्ड के लोगों से वार्ता कर मंथन किया। बैठक में अधिशासी अधिकारी संदीप सक्सेना, धीरज राय वर्मा, दीपक सैनी रहे।

सामान के रुपये न देने पर रिपोर्ट दर्ज

अफजलगढ़, अमृत विचार : गांव पुराना कालागढ़ निवासी रिंकी रानी पत्नी अमित कुमार ने पुलिस में दर्ज कराई रिपोर्ट में बताया है कि वह गांव में घर पर परचून की दुकान चलाती थी। इस दौरान गांव निवासी युवक सोनू कुमार वीरू का भतीजा है। वह दुकान से सामान उधार लेते है। उधार सामान न देने पर या उधार के पैसे मांगने पर गाली गलौच पर उतारू हो गए। 15 मई की शाम सोनू कुमार ने दुकान से सामान उधार लिया। मना करने पर मारपीट पर उतारू हो गया। पीड़िता ने आरोपी के खिलाफ नामजद रिपोर्ट दर्ज कराई। थानाध्यक्ष पुष्कर सिंह मेहरा ने रिपोर्ट दर्ज करने की बात कही है।

दो बाइकों की टक्कर के बाद मां-बेटी को ट्रक ने रौंदा, मौत

बैराज रोड पर हुआ हादसा, महिला के पति को किया रेफर

कार्यालय संवाददाता, बिजनौर

अमृत विचार : बैराज रोड पर दो बाइकों की टक्कर से सड़क पर गिरे एक बाइक सवार दंपती तथा उसकी बेटी को पीछे से आ रहे ट्रक ने कुचल दिया।

हादसे में मां-बेटी की मौके पर ही मौत हो गई, जबकि पिता व एक पुत्री को गंभीर हालत में अस्पताल में भर्ती कराया गया है। जानकारी के अनुसार धामपुर थाना क्षेत्र के ग्राम खदाना निवासी भीष्म कुमार 32 वर्ष पुत्र यशपाल अपनी पत्नी उजाला 26 वर्ष तथा दो पुत्रियों को साथ लेकर शुक्रवार सुबह बैराज मार्ग पर जा रहा था। बताया जाता है कि जब उनकी बाइक माउंट लिट्रा स्कूल के पास पहुंची तो एक बाइक ने उनकी बाइक में टक्कर मार दी। जिससे उनकी बाइक सड़क पर गिर गई। इसी दौरान पीछे से आ रहे ट्रक ने उन्हें कुचल दिया। हादसे में उजाला तथा कनिष्का चार वर्ष की मौके पर ही मौत हो गई, जबकि भीष्म कुमार गंभीर रूप से घायल हो गया। मौके पर पहुंची पुलिस ने शवों को पोस्टमार्टम के लिए भेज दिया तथा घायल भीष्म को उपचार के लिए अस्पताल में भर्ती कराया। इस संबंध में प्रभारी निरीक्षक सुशील कुमार से बात की गई तो उन्होंने बताया कि दोनों बाइक व ट्रक को कब्जे में ले लिया गया है तथा शवों को पोस्टमार्टम के लिए भेज दिया गया है। मामले में अग्रिम कार्रवाई की जा रही है।

अस्पताल में परिजनों से जानकारी करती पुलिस। ● अमृत विचार

● दोनों बाइकों और ट्रक को पुलिस ने कब्जे में लिया

पहले छोटी बहनों से प्रेम करती थी सौतेली दीदी, फिर बनी कातिल

कार्यालय संवाददाता, बिजनौर

बहनों की हत्या का मामला

● किशोरी बोली- पता नहीं कैसे उसके मन में ऐसा ख्याल आया

अमृत विचार : नूरपुर क्षेत्र के गांव गोहावर जैत में गुरुवार रात हुई पवित्रा (5) व श्रुति उर्फ रिया (7) की हत्या से पहले सौतेली दीदी दो बहनों से पहले बहुत प्रेम करती थी। लेकिन वह फिर उनकी कातिल बन गई। घर के काम और पढ़ाई के दबाव में उसने दोनों को मारने की ठान ली।

मृतक बच्चियों के चचेरे भाई प्रमोद ने बताते हैं कि घर में पूरा परिवार खुशी से रहता था। बच्चियों के पिता सहदेव अस्करीपुर में ईंट के भट्ठे पर मजदूरी करने चले जाते थे। इस दौरान छह भाई-बहन मां सविता के साथ घर रहते थे। श्रुति कक्षा दो में पढ़ती थी। पवित्रा आंगनबाड़ी केंद्र में पढ़ने जाती थी। इनकी सौतेली दीदी भी गांव के स्कूल में पढ़ती है। गुरुवार रात सभी बच्चे मां के साथ सोए थे। लेकिन सौतेली बड़ी बहन ने दोनों बहनों की हत्या कर दी। सुबह पुलिस घर पहुंची और परिजनों से पूछताछ की। बच्चियों की सौतेली दीदी से पूछताछ की तो वह घबरा गई और वह बयान बदलने लगी। तभी पुलिस ने उसे हिरासत में ले लिया। इसके बाद उसने पुलिस को घटना के बारे में जानकारी दी। कहा कि मां बीमार रहती है। वह घर का सभी काम करती थी और पढ़ने भी जाती थी। इसके चलते उसने दोनों बहनों को मार दिया। महिला पुलिस ने सहदेव की सौतेली बड़ी पुत्री से पूछताछ की तो उसने बताया कि कोई व्यक्ति आया था और वह उसकी बहनों की हत्या करके भाग गया। पुलिस उससे पूछताछ करती रही। इस बीच काफी देर बाद किशोरी ने बताया कि उसने ही अपने दुपट्टे से गला दबाकर दोनों बहनों की हत्या की है। आरोपी किशोरी ने बताया कि गुरुवार रात 10 बजे के बाद उसके दिमाग में यह गलत ख्याल आ गया। उसे अपने भाई बहनों से प्यार है। उसका कहना था कि बड़ा परिवार होने के कारण आर्थिक स्थित अच्छी नहीं है। उसके पिता आर्थिक स्थिति को लेकर परेशान रहते थे। उधर, शुक्रवार को डीआईजी मुनीराज जी भी घटना स्थल पर पहुंचे। पुलिस ने हत्या की धारा में मामला दर्ज कर लिया है।

सार-संक्षेप

गैर इरादतन हत्या में तीन दोषियों को 7-7 साल की सजा

अमरोहा, अमृत विचार : जिला अदालत ने गैर इरादतन हत्या के मामले में तीन दोषियों को सात-सात साल जेल की सजा सुनाई है। साथ ही उन पर 33 हजार रुपये का जुर्माना भी लगाया है। घटना थाना मंडी धनौरा क्षेत्र के गांव आजमपुर को 13 फरवरी 2018 को हुई थी। गांव में किसान प्रेम सिंह का परिवार रहता है। उनका बेटा हिमाचल में पेशे से मजदूर है। प्रेम सिंह का घर के सामने रहने वाले चंद्रपाल, रणवीर, इंद्रपाल व प्रताप से जमीनी विवाद था। घटना वाले दिन प्रेम सिंह का धेवता राजकुमार ननिहाल आया हुआ था। इस दौरान इंद्रपाल, रणवीर, चंद्रपाल व प्रताप सिंह ने कहासुनी के बाद फूलवती को लाठी-डंडों से पीट दिया। इलाज के दौरान फूलवती की मौत हो गई थी। मृतका के धेवते राजकुमार की तहरीर पर पुलिस ने आरोपियों के खिलाफ मुकदमा दर्ज किया था। आरोपी चंद्रपाल, इंद्रपाल व रणवीर के खिलाफ कोर्ट में चार्ज शीट दाखिल की थी। बाद में पुलिस ने तीनों आरोपियों को गिरफ्तार कर चालान कर दिया था। फिलहाल, तीनों जमानत पर थे। केस की सुनवाई अपर सत्र न्यायाधीश विशेष पॉक्सो एक्ट तृतीय ईश्वर सिंह की कोर्ट में विचाराधीन थी। शुक्रवार को अभियोजन पक्ष की ओर से सहायक जिला शासकीय अधिवक्ता संजीव चौधरी ने पैरवी की। कोर्ट ने चंद्रपाल, इंद्रपाल व रणवीर को दोषी करार देते हुए सात-सात साल की जेल की सजा सुनाई है।

अधिकतम तापमान पहुंचा 39 .8 डिग्री सेल्सियस

नगीना, अमृत विचार : तेज धूप और मौसम में उमस के कारण जनपद का अधिकतम पर 39 .8 डिग्री सेल्सियस रिकॉर्ड किया गया। चिलचिलाती धूप के कारण दोपहर में लोग घरों में कैद रहे। गर्मी के कारण स्कूली बच्चों को मुसीबत का सामना करना पड़ा है। अभिभावकों ने गर्मी से बच्चों को बचाने के लिए स्कूल के समय में परिवर्तन की मांग की है। चिकित्सा प्रभारी डॉ. नवीन चौहान ने सलाह दी है कि गर्मी से बचने के लिए पानी का सेवन करें, साथ ही छतरी का प्रयोग करें, हल्के भोजन का सेवन करें। वहीं डॉ. जुबैर ने बच्चों से ताजा पानी पीने के अपील की है। तेज धूप के कारण दोपहर में बाजारों में सड़कों पर सन्नाटा छाया रहा। कृषि अनुसंधान मौसम वेधशाला के प्रेषक सतीश कुमार ने बताया की आगे गर्मी और तेज होने की संभावना है।

नशे में फंदे से लटककर युवक ने जान दी

नहटौर, अमृत विचार : क्षेत्र के गांव में युवक नशे में फंदा लगाने का नाटक कर रहा था। लेकिन इस दौरान वह अपनी जान गंवा बैठा। ग्रामीणों ने आनन फानन में उसका अंतिम संस्कार कर दिया। नहटौर झालू मार्ग स्थित गांव में एक माह पहले ही युवक की शादी हुई थी। युवक की पत्नी मायके गई हुई थी। युवक घर पर अकेला था। बताया जाता है कि वह शराब पीने का आदी था। शराब के नशे में अक्सर नाटक करता था। शुक्रवार शाम को नशे में वह पतली रस्सी से घर में फांसी लगाने का नाटक कर रहा था। लेकिन युवक का नाटक नशे में हकीकत में बदल गया और युवक जान गंवा बैठा। जानकारी होने पर मौके पर मोहल्लेवासी एकत्र हो गए। युवक की पत्नी व उसकी बहन को सूचना दी गई। बताया जाता है कि युवक बामुश्किल ही गुजर बसर कर रहा था। मामले की सूचना पुलिस को नहीं दी गई है।

निजी स्कूलों की मनमानी रोकने के लिए दिया ज्ञापन

बिजनौर, अमृत विचार : निजी स्कूलों में ड्रेस, किताबें और मनमानी फीस व बिल्डिंग फीस तथा अन्य मदों के नाम पर की जा रही अवैध वसूली का विरोध करते हुए हिंद युवा महाशक्ति सेना अराजनीतिक ने मुख्यमंत्री के नाम ज्ञापन जिलाधिकारी कार्यालय में दिया है। संगठन के पदाधिकारियों ने आरोप लगाया कि निजी स्कूलों की कैंटीन में बच्चों को चाइनीज फूड खिलाया जा रहा है। इसके अलावा छोइया नदी के प्रदूषण को लेकर भी चिंता जताई गई है। वहीं गांव पेदी से लेकर मोबीनपुर दर्गा होते हुए मोजीपुर, गोपालपुर जाने वाले मार्ग के निर्माण की मांग की गई। समस्याओं का निस्तारण नहीं होने पर आंदोलन करने की बात कही गई है। इस मौके पर जिलाध्यक्ष शुभम कटारिया, मयकचंद, बबलू सिंह, विश्वनाथ, अभिषेक कुमार, अक्षय कुमार राठी, खेमेंद्र सिंह, निशांत चौधरी, मुनेंद्र सिंह, प्रेमपाल , रशीद अहमद, अरविंद कुमार, विकास कुमार, अंकुल प्रधान थे।

पुरानी रंजिश में दो भाइयों पर रिपोर्ट दर्ज

अफजलगढ़, अमृत विचार : गांव जटपुरा निवासी कौशल पत्नी टेका सिंह ने पुलिस में दर्ज कराई रिपोर्ट में बताया है कि 9 मई को उसके देवर नन्हे ने पड़ोस के चन्द्रभान के खिलाफ अपनी पुत्री से अभद्र व्यवहार को लेकर रिपोर्ट दर्ज कराई थी। पुलिस ने चन्द्रभान को गिरफ्तार कर न्यायालय में पेश कर दिया था। इस दौरान आरोपी चन्द्रभान के पुत्र रंजिश रखने लगे। आरोपी के पुत्र अवनीश तथा विपिन लगातार मुकदमा वापस लेने की धमकी दे रहे है। पीड़िता ने आरोप लगाया कि उसके साथ घर से बाहर निकलने के दौरान आरोपियों ने रास्ता रोकते हुए जान से मारने की धमकी देते है। पीड़िता ने जान का खतरा बताते हुए आरोपियों के खिलाफ रिपोर्ट कराई है। थानाध्यक्ष पुष्कर सिंह मेहरा ने मामले में रिपोर्ट होने की बात कही है।

किसानों के खेतों से मोटर के स्टार्टर चोरी

मंडी धनौरा/ बछरायूं, अमृत विचार : गुरुवार रात थाना क्षेत्र के गांव कुआखेड़ा, दौराला, कौराला गांवों में किसानों के खेतों से चोरों ने बिजली मोटर स्टार्टर चोरी कर लिए। सुबह किसानों को इसका पता चला तो उनके होश उड़ गए। सूचना पर पुलिस मौके पर पहुंची। भाकियू असली के जिला प्रवक्ता नरेश कुमार ने बताया कि कुआखेड़ा में उनके साथ ही गजराज सिंह, दौराला में हरवंश सिंह, कौराला में कुलवंत सिंह, सोनू सिंह, चरण सिंह के मोटर के स्टार्टर चोरी हुए हैं। उधर, एसएसआई संदीप सिंह ने बताया कि तहरीर नहीं मिली है। शिकायत मिलने पर रिपोर्ट दर्ज कर कार्रवाई की जाएगी।

जर्जर तार बदलने के चलते घंटों आपूर्ति ठप

गजरौला, अमृत विचार : गजरौला विद्युत उपकेन्द्र के वार्ड में 11 हजार की लाइन को बदलने व अन्य मरम्मत कार्य के चलते शहर की आपूर्ति कई घंटे ठप रही। शुक्रवार को बिजली उपकेन्द्र के यार्ड में 11 हजार के तारों का बदलने का काम किया। इस कारण दोपहर से बिजली आपूर्ति बाधित रही। औद्योगिक क्षेत्र में भी बिजली आपूर्ति बाधित रही। कई घंटे तक बिजली आपूर्ति गायब होने से लोग परेशान हो गए। लोगों ने विभागीय कर्मचारियों से बिजली न आने का कारण पूछा। कई घंटे बिजली आपूर्ति बाधित होने से घरों में पानी का भी संकट बन गया। एसएसओ कमल सिंह ने बताया कि यार्ड में लगी लाइन की वजह से आपूर्ति बंद रही।

दवा जलाने के मामले में स्वास्थ्यकर्मियों से पूछताछ

नहटौर, अमृत विचार : सरकारी अस्पताल में चिकित्सा अधिकारी के कार्यालय के पीछे दवाएं जलाने के मामले में पांच घंटे तक हुई जांच के बाद शुक्रवार को अस्पताल के कई कर्मचारियों को सीएमओ कार्यालय बुलाया गया।

गुरुवार को एसीएमओ अनिल कुमार व राजेन्द्र विश्वकर्मा तीन बजे सीएचसी में जांच करने के लिए पहुंचे और पांच घंटे जांच की। मामले में सवाल यह है कि दवाएं चिकित्सा अधिकारी के कार्यालय के पीछे कैसे पहुंची। चिकित्सा अधिकारी सीसीटीवी फुटेज के डिलीट होने की बात कह रहे है। लोगों का कहना है कि जांच के नाम पर सिर्फ दिखावा हो रहा है। उधर, स्वास्थ्य विभाग जांच पड़ताल में जुटा हुआ है। पांच घंटे तक चली जांच के बाद अस्पताल कर्मियों को सीएमओ कार्यालय बुलाया है। एसीएमओ अनिल कुमार ने बताया कि जांच चल रही है।

अमर्यादित टिप्पणी मामले में अंशुल पर रिपोर्ट दर्ज

संवाददाता, बिजनौर/ किरतपुर

अमृत विचार : हिन्दू जागरण मंच के जिला संयोजक अंशुल के खिलाफ किरतपुर थाने में जाति विशेष के विरुद्ध अमर्यादित भाषा का प्रयोग करने पर थाने में रिपोर्ट दर्ज की गई है। थाना प्रभारी उदय प्रताप सिंह ने बताया कि गांव गाजीपुर निवासी विवेक पुत्र देवराज सिंह ने तहरीर दी है। तहरीर के आधार पर गांव शकरपुरी निवासी अंशुल पुत्र पारेश सिंह पर रिपोर्ट दर्ज की है।

ज्ञात हो कि सोशल मीडिया पर ऑडियो वायरल हो रहा है। जिसमें अंशुल आर्य अपने साथी से बातचीत कर रहा है। बातचीत में दो नेताओं को अपमानित किया जा रहा है। ऑडियो वायरल होने पर किरतपुर क्षेत्र के गांव गाजीपुर निवासी विवेक द्वारा रिपोर्ट दर्ज कराई गई है। अंशुल की गिरफ्तारी की मांग को लेकर जाट समाज के युवा मंडी समिति में एकत्रित हुये और थाने पहुंचे। धरने पर बैठने वालों में बलजीत सिंह, विवेक, मोंटी बजरंगी, प्रियम कुमार, आशीष, प्रशांत, विशु निर्वाल, शिवम, अजय चौधरी, मोहित, नितिन चिकारा, रजत, मोहित तोमर रहे।

अखिल भारतीय जाट महासभा बिजनौर ने भी जिलाधिकारी को ज्ञापन देकर वायरल वीडियो के आधार पर अभद्र टिप्पणी करने वाले के विरुद्ध कार्रवाई की मांग की है। वहीं, हिन्दू जागरण मंच के प्रांतीय संयोजक चन्द्र पाल सिंह प्रजापति ने किरतपुर निवासी अंशुल को जिला संयोजक पद से हटा दिया है। वहीं नहटौर में भी जाट समाज के लोगों ने थाने पहुंचकर आरोपी के खिलाफ ज्ञापन देकर कार्रवाई की मांग की है। इस दौरान सत्येंद्र सिंह, विनीत कुमार, दिशांत राठी, प्रकाशवीर, कल्लू सिंह, महेंद्र सिंह, चौधरी गजेंद्र सिंह, जितेंद्र सिंह, बृजपाल सिंह, सुरेंद्र सिंह, विनीत चौधरी, लोकेन्द्र कुमार, आनंद पाल सिंह, निशांत चौधरी, राहुल कुमार आदि रहे।

नहटौर में पुलिस को ज्ञापन देते जाट समाज के लोग। ● अमृत विचार

जाट समाज के लोगों ने दिया ज्ञापन

नगीना, अमृत विचार : जाट समाज के नेताओं के विरुद्ध अमर्यादित भाषा का प्रयोग करने वाले के खिलाफ नगीना जाट समाज के सदस्यों ने मुख्यमंत्री को संबोधित ज्ञापन उप जिलाधिकारी को सौंप कर कठोर कार्रवाई की मांग की है। गुरुवार शाम चार बजे जाट समाज के सदस्य पीडब्ल्यूडी के डाक बंगले में एकत्रित हुए और एसडीएम अवनीश त्यागी को ज्ञापन सौंपा। ज्ञापन पर कृष्ण बलदेव, सिंह टीकम सिंह ,धर्मेंद्र राठी, नितिन कुमार, सतीश कुमार, धर्मेंद्र सिंह, जितेंद्र सिंह, अंकुर मलिक, धर्मराज सिंह, जयवीर सिंह, प्रेमपाल सिंह के हस्ताक्षर थे।

युवक से परेशान महिला ने दी तहरीर, रिपोर्ट दर्ज

गजरौला, अमृत विचार : थाना क्षेत्र के गांव निवासी युवती की शादी दो महीने पहले धनौरा निवासी युवक के साथ हुई थी। उसका आरोप है कि गांव का युवक उसके पति को फोन करता है।

उससे कहता है कि तेरी पत्नी के उसके साथ शादी से पहले काफी समय तक अवैध संबंध रहे हैं। पति से यह कहता है कि उसकी पत्नी उसके घर नहीं रहेगी। किसी दिन जल्द छोड़ कर चली जाएगी। युवक उसके पति को धमकी देता है कि वह अपनी ससुराल आया तो उसे जान से मार देगा। युवक की वजह से उसकी वैवाहिक जिंदगी खराब हो रही है। पीड़िता थाने पहुंची और गांव के युवक के खिलाफ रिपोर्ट दर्ज कराने के लिए तहरीर दी। जिस पर पुलिस ने आरोपी जतिन के खिलाफ मुकदमा दर्ज किया है। प्रभारी निरीक्षक हरीश वर्धन ने बताया कि मामले मुकदमा दर्ज कर जांच कर कार्रवाई की जाएगी।

चिलचिलाती धूप व गर्मी से जनजीवन अस्त-व्यस्त

संवाददाता, गजरौला

अमृत विचार : चिलचिलाती धूप और गर्मी से जनजीवन अस्त व्यस्त नजर आ रहा है। कड़ी धूप के बीच दोपहर होते ही सड़कों पर सन्नाटा पसर जा रहा है। अधिकतम तापमान 42 डिग्री सेल्सियस के तक पहुंच गया है। शुक्रवार सुबह 10 बजे के बाद बाजारों में सड़कों पर सन्नाटा पसर गया।

भीषण गर्मी से अब बीमारियां फैलने लगी हैं। अस्पतालों में मरीजों की संख्या बढ़ रही है। दो पहिया वाहन पर सफर करने वाले लोग मुंह पर रूमाल लगाकर सफर कर रहे हैं। गर्मी के कारण नगर के बाजारों से भी रौनक गायब हो गई है। शाम के समय ही बाजारों में ग्राहक खरीदारी को आ रहे हैं। सुबह ग्यारह बजते ही सड़कों पर सन्नाटा पसर जा रहा है। चिकित्साधीक्षक डॉ. योगेन्द्र सिंह ने बताया कि गर्मियों में शरीर को ठंडा रखने के लिए छाछ बहुत ही अच्छी होती है। नारियल पानी भी गर्मियों के लिए सबसे बेहतर है। खीरा गर्मियों में होने वाले गैस, एसीडिटी, सीने में जलन की समस्याओं को भी दूर करता है। तरबूज गर्मियों में शरीर में पानी की कमी को पूरा करता है। गर्मियों के मौसम में इसका अधिक सेवन शरीर के लिए फायदेमंद होता है।

स्कूल की छुट्टी के बाद बच्चे को छाता लगाकर घर लेकर जाता युवक।

जाति सूचक शब्द कहने पर चार पर रिपोर्ट दर्ज

अफजलगढ़, अमृत विचार : कोर्ट के आदेश पर पुलिस ने गांव आनन्दीपुर निवासी व्यक्ति की तहरीर पर गांव के ही चार लोगों पर चुनावी रंजिश को लेकर मारपीट और जाति सूचक शब्द कहने के मामले में रिपोर्ट दर्ज की है। कोतवाली क्षेत्र के गांव आनन्दीपुर निवासी ओमप्रकाश सिंह ने कोर्ट में दिए शिकायती पत्र में बताया कि पीड़ित व उसके परिवार से गांव के लोग चुनावी रंजिश रखते है। 29 मार्च की रात प्रकाश वीर, नकुल कुमार, रवि कुमार व कुलदीप उसके घर पहुंचे और पीड़ित व परिजनों को जाति सूचक कहने लगे। आरोपियों ने पीड़ित व उसके पुत्र अभिनायक को पीट दिया। इसके बाद पीड़ित ने इसके बाद उसने कोर्ट की शरण ली। उधर, थानाध्यक्ष पुष्कर सिंह मेहरा ने बताया कोर्ट के आदेश पर गांव आनन्दीपुर निवासी प्रकाशवीर, नकुल कुमार, रवि कुमार व कुलदीप पर रिपोर्ट दर्ज की गई है।

स्वागत समारोह को संबोधित करते शाहनवाज खलील। ● अमृत विचार

शाहनवाज व पालिका के सभासदों का किया सम्मान

संवाददाता, नगीना

अमृत विचार : नगर पालिका परिषद के कर्मचारियों ने चेयरमैन संघ के जिलाध्यक्ष शाहनवाज व पालिका के सभासदों को पगड़ी बांधकर सम्मानित किया। शुक्रवार को नगर पालिका कार्यालय में शेख राशिद के संचालन में आयोजित सम्मान समारोह में नगर पालिका के कर्मचारियों ने जिला बिजनौर के चेयरमैन संघ नवनियुक्त जिलाध्यक्ष शाहनवाज खलील व पालिका के अधिकारियों सहित 25 वार्डों के सभासदों को पगड़ी बांधकर सम्मानित किया। इस अवसर पर नगर पालिका के सभासदों के अतिरिक्त नगर पालिका के अधिकारी व कर्मचारी मौजूद रहे। वहीं सफाई नायक अरविंद वाल्मीकि, बिट्टू वाल्मीकि, सोनू वाल्मीकि, महेश, धीरज वाल्मीकी ने शेख शाहनवाज खलील का स्वागत किया।

आयोजन जिलाधिकारी ने टॉप टेन सूची में आने वाले विद्यार्थियों को पहनाया पदक

टॉप करने वाले छात्र-छात्राओं का सम्मान

कार्यालय संवाददाता, अमरोहा

अमृत विचार : जिलाधिकारी राजेश कुमार त्यागी ने कलेक्ट्रेट सभागार में हाईस्कूल व इंटर परीक्षा में जिले में सर्वोच्च स्थान पाने वाले छात्र-छात्राओं को सम्मानित किया। इस दौरान छात्र छात्राओं के चेहरे पर खुशी दिखाई दी।

शुक्रवार को जिलाधिकारी ने माध्यमिक परीक्षा वर्ष 2024 में प्रदेश और जिले में हाईस्कूल व इंटर की टॉप टेन सूची में आने वाले विद्यार्थियों को माला पहनाकर स्मृति चिह्न भेंट कर प्रशस्ति पत्र देकर सम्मानित किया। इस दौरान जिलाधिकारी ने बधाई देकर उनके उज्ज्वल भविष्य की कामना की। जिलाधिकारी ने उपस्थित सभी बच्चों उनके अभिभावकों और विद्यालयों के प्रधानाचार्यों को संबोधित करते हुए कहा कि जो च्चे परीक्षा में सर्वोच्च स्थान पाने में कामयाब रहे हैं, उन्होंने बहुत ही कड़ी मेहनत के साथ और कुशल मार्गदर्शन के साथ काम किया है। इसके लिए विद्यालय के प्रधानाचार्य और अध्यापकों का भी बहुत महत्वपूर्ण स्थान रहा है। कहा कि इन बच्चों के माता-पिता भाई-बहन का भी बहुत ही योगदान है। कहा कि सतत प्रयास करने की आवश्यकता है हम सबको असफलता से नहीं डरना है। हमेशा सफलता की और आगे बढ़ते जाना है। कभी अहंकार नहीं करना है अपने अंदर अहंकार नहीं लाना है। अच्छे संस्कार ग्रहण करें , संस्कार ही व्यक्ति को आगे बढ़ाते हैं। सब पूरी ईमानदारी के साथ कठोर परिश्रम करें अवश्य ही आप जो मन में बनने की आपकी विचारधारा है उस मुकाम तक आप पहुंचेंगे। जिलाधिकारी ने टॉप 10 में आए हुए बच्चों के विद्यालयों के प्रधानाचार्यों को भी माला पहनाकर सम्मानित किया।

बच्चों को सम्मानित करते जिलाधिकारी राजेश कुमार त्यागी। ● अमृत विचार

पेंशनर्स की समस्याओं के समाधान को चर्चा

अमरोहा, अमृत विचार : पेंशनर्स एसो की बैठक कलेक्ट्रेट में सैनिक कल्याण बोर्ड के हाल में हुई। जिसकी अध्यक्षता जिला अध्यक्ष अनूप सिंह पैसल ने और संचालन वरिष्ठ उपाध्यक्ष शिवेन्द्र सिंह चिकारा ने की।

वरिष्ठ उपाध्यक्ष शिवेंद्र चिकारा ने प्रस्ताव रखा की नई कार्यकारिणी का गठन होने तक अधिकतम छह माह के लिए वर्तमान कार्यकारिणी का ही समय बढ़ा दिया जाए। जिस पर सभी ने सहमति जताई। कहा कि पेंशनर्स को किसी भी स्तर पर परेशानी का सामने नहीं करने दिया जाएगा। वहीं कोषाधिकारी मोहम्मद हामिद खान ने पेंशनर्स से जुड़ी समस्याओं का प्राथमिकता से समाधान कराने का आश्वासन दिया। इस दौरान अमीपाल सिंह, राजेंद्र सिंह राणा, एस पी भटनागर, सोमदत्त, आर के शर्मा, विपिन त्यागी, धर्मपाल सिंह सुनील त्यागी आदि रहे।

प्रवेश प्रारम्भ
बरेली इंटरनेशनल यूनिवर्सिटी, बरेली
बी.आई.यू. कॉलेज ऑफ फार्मेसी
फार्मेसी काउंसिल ऑफ इंडिया (PCI), न्यू दिल्ली द्वारा मान्यता प्राप्त
● डी. फार्मा (2 वर्षीय) ● एम. फार्मा (फार्मास्यूटिक्स) (2 वर्षीय)
● बी. फार्मा (4 वर्षीय) ● एम. फार्मा (फार्माकोलॉजी) (2 वर्षीय)
रोहिलखंड कॉलेज ऑफ फार्मेसी
फार्मेसी काउंसिल ऑफ इंडिया (PCI), न्यू दिल्ली द्वारा मान्यता प्राप्त
● डी. फार्मा (2 वर्षीय) ● बी. फार्मा (4 वर्षीय)
रोहिलखंड मेडिकल कॉलेज एंड हॉस्पिटल कैंपस, पीलीभीत बाईपास रोड, बरेली (उत्तर प्रदेश)
केशलता कॉलेज ऑफ फार्मेसी
फार्मेसी काउंसिल ऑफ इंडिया (PCI), न्यू दिल्ली द्वारा मान्यता प्राप्त
● डी. फार्मा (2 वर्षीय)
मो. 9457672942
केशलता हॉस्पिटल कैंपस, डेलापीर रोड, बरेली (उत्तर प्रदेश)
बी.आई.यू. कॉलेज ऑफ मैनेजमेंट
● एम.एच.ए. (2 वर्षीय) ● एम.पी.एच. (2 वर्षीय)
रोहिलखंड मेडिकल कॉलेज एंड हॉस्पिटल कैंपस, पीलीभीत बाईपास रोड, बरेली
For Registration : Online - www.biu.edu.in, offline - Admission Cell Administrative Block, BIU (9105500202),
E-mail : repsbareilly@gmail.com, bareillyrcps@gmail.com
प्रवेश हेतु संपर्क करें :-
डॉ. आशीष शर्मा (9105500202) श्रीमती रिचा गुप्ता (9105500404) योगेन्द्र सिंह (9760578366)

प्रवेश प्रारम्भ
बरेली इंटरनेशनल यूनिवर्सिटी, बरेली
फैकल्टी ऑफ पैरामेडिकल साइंसेज
उत्तर प्रदेश स्टेट मेडिकल फैकल्टी, लखनऊ द्वारा मान्यता प्राप्त
● बैचलर इन मेडिकल लेबोरेटरी साइंस (बी.एम.एल.एस.) (3 वर्षीय)
● बैचलर इन फिजियोथिरेपी (बी.पी.टी.) (4 वर्षीय)
● बैचलर ऑफ आप्टोमेट्री (बी. आप्टम) (3 वर्षीय)
● बैचलर इन मेडिकल रेडियोलॉजिक इमेजिंग टेक्नॉलॉजी (बी.एम.आर.आई.) (3 वर्षीय)
● बैचलर इन ऑपरेशन थियेटर टेक्नोलॉजी (बी.ओ.टी.टी) (अगामी पाठ्यक्रम) (3 वर्षीय)
● एम.एस.सी. क्लीनिकल एंब्रियोलॉजी (अगामी पाठ्यक्रम) (2 वर्षीय)
● मास्टर इन मेडिकल लेबोरेटरी साइंस (एम.एम.एल.एस. (अगामी पाठ्यक्रम) (2 वर्षीय)
● मास्टर ऑफ फिजियोथिरेपी (एम.पी.टी.) (अगामी पाठ्यक्रम) (2 वर्षीय)
फैकल्टी ऑफ फॉरेंसिक साइंसेज
● बी.एस.सी. फॉरेंसिक साइंस (3 वर्षीय) (डिग्री कोर्स)
रोहिलखंड मेडिकल कॉलेज एंड हॉस्पिटल
उत्तर प्रदेश स्टेट मेडिकल फैकल्टी, लखनऊ द्वारा मान्यता प्राप्त
● डिप्लोमा इन एक्स-रे टेक्नीशियन (2 वर्षीय)
● डिप्लोमा इन लैब टेक्नीशियन (2 वर्षीय)
● डिप्लोमा इन रेडियोथिरेपी टेक्नीशियन (आगामी पाठ्यक्रम) (2 वर्षीय)
रोहिलखंड कॉलेज ऑफ पैरामेडिकल साइंसेज
उत्तर प्रदेश स्टेट मेडिकल फैकल्टी, लखनऊ द्वारा मान्यता प्राप्त
● डिप्लोमा इन डायलेसिस टेक्नीशियन (2 वर्षीय)
● डिप्लोमा इन एम.आर.आई. टेक्नीक्स (2 वर्षीय)
● डिप्लोमा इन इमरजेन्सी एण्ड ट्रामा केयर टेक्नीशियन (2 वर्षीय)
● सर्टिफिकेट इन सेनीटेशन (1 वर्षीय)
For Registration : Online - www.biu.edu.in, offline - Admission Cell Administrative Block, BIU (9105500202),
E-mail : repsbareilly@gmail.com, bareillyrcps@gmail.com
प्रवेश हेतु संपर्क करें :-
डॉ. आशीष शर्मा (9105500202) श्रीमती रिचा गुप्ता (9105500404) डॉ. प्रशांत गुप्ता (8445508214)

यादृशैः सन्निविशते यादृशांश्चोपसेवते।
यादृगिच्छेच्च भवितुं तादृग् भवति पूरुषः॥

व्यक्ति जैसे लोगों के साथ उठता-बैठता है, जैसे लोगों की संगति करता है, उसी के अनुरूप स्वयं को ढाल लेता है।

संपादकीय

आर्थिक प्रगति की रफ्तार

संयुक्त राष्ट्र ने विश्व अर्थव्यवस्था के 2024 में 2.7 प्रतिशत बढ़ने का अनुमान लगाया है, जो कि जनवरी 2024 के आंकड़े की तुलना में 0.3 प्रतिशत अधिक है। 2025 में आर्थिक प्रगति की रफ्तार 2.8 प्रतिशत तक पहुंच सकती है। यह अमेरिका और ब्राजील, भारत तथा रूस सहित कई उभरती अर्थव्यवस्थाओं में बेहतर प्रदर्शन की ओर भी इशारा करता है। भारत की अर्थव्यवस्था के वर्ष 2024 में 6.9 प्रतिशत और अगले वर्ष 6.6 प्रतिशत की रफ्तार से बढ़ने का अनुमान है। गुरुवार को संयुक्त राष्ट्र के एक विशेषज्ञ ने कहा कि भारत का आर्थिक विकास प्रदर्शन बहुत अच्छा रहा है और यह कई पश्चिमी कंपनी के लिए निवेश करने का एक वैकल्पिक गंतव्य बन गया है क्योंकि चीन में विदेशी निवेश कम होता जा रहा है। संयुक्त राष्ट्र द्वारा 2024 के लिए भारत के सकल घरेलू उत्पाद (जीडीपी) की वृद्धि को संशोधित किए जाने के मौके पर विशेषज्ञ ने यह बात कही। कई प्रमुख फैक्टर भारत के मौजूदा आर्थिक परिदृश्य को चिन्हित करते हैं। भारत की अर्थव्यवस्था के लिए महंगाई लगातार एक चिंता बनी रही है। परंतु हाल की वित्तीय और मौद्रिक नीतियों में महंगाई को काबू में रखने की कोशिशें साफ तौर पर दिखी हैं। हालांकि अनेक विकासशील अर्थव्यवस्थाएं अब भी महंगाई से जूझ रही हैं। अनेक देशों को उधार लेने की ऊंची क़ीमतों, राजनैतिक अस्थिरता और विनिमय दर के दबावों का सामना करना पड़ रहा है। संयुक्त राष्ट्र के मुताबिक वैश्विक आर्थिक स्थिति में सुधार हुआ है। फिर भी भूराजनैतिक तनावों व टकरावों के गहन रूप धारण करने की आशंका से अनेक अर्थव्यवस्थाओं के लिए निकट भविष्य में आर्थिक हालात पर असर पड़ सकता है। इसलिए फिलहाल आर्थिक मोर्चे पर सतर्कता बनाए रखने की जरूरत है। रिपोर्ट में बेहतर हो रहे आर्थिक हालात के साथ-साथ ऊंची ब्याज़ दरों, कर्ज सततता संबंधी चुनौतियों और चरम मौसम घटनाओं के प्रति सचेत किया गया है।

गौरतलब है कि गत वर्ष भारत ने चीन को पीछे छोड़कर दुनिया में सबसे ज्यादा आबादी वाले देश का दर्जा हासिल कर लिया। दुनिया में एक प्रमुख देश के तौर पर खुद को स्थापित करने के लिए अपने व्यापक मानव संसाधन, विशेष रूप से अपनी युवा जनसंख्या के इस्तेमाल की भारत की क्षमता की तरफ दुनिया का ध्यान आकर्षित किया है। शिक्षा, कौशल विकास और नई नौकरियों के ज़रिए भारत के इस जनसांख्यिकीय लाभांश का फायदा उठाने से आर्थिक विकास में बढ़ोतरी हो सकती है, लेकिन इसके लिए बढ़ते कार्य बल के मुताबिक प्रभावी संसाधन प्रबंधन और अवसर के प्रावधान की भी आवश्यकता है।

राष्ट्रीय सुरक्षा के समक्ष सबसे बड़ा खतरा आतंकवाद

डॉ. ओ.पी. त्रिपाठी
अंबेडकरनगर

एक राष्ट्रीय सुरक्षा रणनीति या नीति, देश के नागरिकों की मूलभूत आवश्यकताओं और सुरक्षा चिंताओं को पूरा करने और देश के लिए बाहरी और आंतरिक खतरों को दूर करने के लिए देश के लिए एक महत्वपूर्ण ढांचा है।

वर्तमान समय में भारत की राष्ट्रीय सुरक्षा के समक्ष सबसे बड़ा खतरा आतंकवाद है। आतंकवाद ऐसे कार्यों का समूह होता है जिसमें हिंसा का उपयोग किसी प्रकार का भय व क्षति उत्पन्न करने के लिए किया जाता है। यदि भारत में हुई बड़ी आतंकी घटनाओं की बात की जाए तो वर्ष 2008 का मुंबई बम धमाका, वर्ष 2016 के पुलवामा हमले ने भारत को गहरे जख्म दिए हैं। आतंकवाद के अतिरिक्त संगठित अपराध भी आज राष्ट्रीय सुरक्षा के सम्मुख बड़ा खतरा है। राजनीतिक दलों और नेताओं को राष्ट्रीय सुरक्षा के मामले में हल्की बयानबाजी से बाज आना चाहिए। असल में जब बात राष्ट्रीय सुरक्षा की हो तो दुनिया में हमारी एकता का संदेश जाना चाहिए।

राष्ट्रीय सुरक्षा से बड़ा कोई मुद्दा हो ही नहीं सकता। इस मुद्दे के सामने बाकी सारे मुद्दे गौण हो जाते हैं। राष्ट्रीय सुरक्षा जैसे अति गंभीर, महत्वपूर्ण और संवेदनशील मुद्दे पर जब कोई भी बेतुकी बयानबाजी की जाती है तो देशवासियों को अंदर तक चोट पहुंचती है। ऐसे तमाम प्रकरण हैं जब अपनी राजनीति चमकाने और सरकार पर हमला करने की नीयत से विपक्ष राष्ट्रीय सुरक्षा जैसे करोड़ों लोगों के जीवन से जुड़े प्रश्न पर बेतुकी बयानबाजी करता है।

जम्मू-कश्मीर के पुंछ इलाके में बीती 4 मई को आतंकियों ने वायुसेना के काफिले पर हमला किया था जिसमें एक जवान ने शहादत दी और चार घायल अब भी उपचाराधीन हैं। इस हमले को पंजाब के पूर्व मुख्यमंत्री चरणजीत सिंह चन्नी ने भाजपा की 'चुनावी स्टंटबाजी' करार दिया। यह राष्ट्रीय सुरक्षा और सेनाओं के सम्मान की अनिवार्यता का भी उल्लंघन है कि एक सरहदी राज्य के पूर्व मुख्यमंत्री ने ऐसा बयान दिया है। पुंछ के घने, गहरे, जंगलात इलाकों में सेना और सुरक्षा बलों का ऑपरेशन अब भी जारी है, आतंकियों के दो स्केच जारी कर 20 लाख रुपए का इनाम भी घोषित किया गया है और आश्चर्य है कि इस कवायद को 'स्टंटबाजी' करार दिया गया है।

कांग्रेस नेताओं को सर्जिकल स्ट्राइक और बालाकोट हवाई आक्रमण भी फर्जी और स्टंट लगे थे। वे लगातार सरकार से सवाल पूछते रहे और व्याख्याएं करते रहे कि आतंकी अड्डे नेस्तनाबूद नहीं हुए, बल्कि हमलों की चपेट में कुछ पक्षी आ गए थे। राष्ट्रीय सुरक्षा पर इतना खोखलापन और सियासी विरोध वाकई चिंतित करता है, क्योंकि ऐसी टिप्पणियां करना हमारे सैनिकों के शौर्य और शहादतों का भी अपमान है। जम्मू-कश्मीर के संदर्भ में ही दूसरा बयान फारूक अब्दुल्ला का है। वह कई सालों तक राज्य के मुख्यमंत्री रहे। बीती 17 वीं लोकसभा में भी सांसद थे। भारत सरकार में केंद्रीय मंत्री भी रहे। इसके बावजूद फारूक का पाक परस्त और चीन समर्थक रवैया कोई नई बात नहीं है। राष्ट्रीय सुरक्षा से आशय किसी राष्ट्र-राज्य की सरकार की अपने नागरिकों, अर्थव्यवस्था और अन्य संस्थानों की सुरक्षा करने की क्षमता से है। इक्कीसवीं सदी में राष्ट्रीय सुरक्षा सिर्फ सैन्य हमलों के खिलाफ स्पष्ट सुरक्षा तक ही सीमित नहीं है, बल्कि आज तो राष्ट्रीय सुरक्षा में कई गैर-सैन्य मिशन भी शामिल हैं। यदि राष्ट्रीय सुरक्षा के इन गैर-सैन्य मिशनों की बात की जाए तो इसके अंतर्गत आर्थिक सुरक्षा, राजनीतिक सुरक्षा, ऊर्जा सुरक्षा, मातृभूमि सुरक्षा, साइबर सुरक्षा, मानव सुरक्षा और पर्यावरण सुरक्षा जैसे विषय शामिल हैं। राष्ट्रीय सुरक्षा की सुनिश्चितता हेतु सरकारें कूटनीति के साथ-साथ राजनीतिक, आर्थिक और सैन्य शक्ति आदि रणनीतियों पर अमल करती हैं।

एक राष्ट्रीय सुरक्षा रणनीति या नीति, देश के नागरिकों की मूलभूत आवश्यकताओं और सुरक्षा चिंताओं को पूरा करने और देश के लिए बाहरी और आंतरिक खतरों को दूर करने के लिए देश के लिए एक महत्वपूर्ण ढांचा है। भारतीय राज्य के पास एक व्यापक राष्ट्रीय सुरक्षा रणनीति का अभाव है, जो देश की सुरक्षा के लिए चुनौतियों का व्यापक आकलन करती हो और उनसे प्रभावी ढंग से निपटने के लिए नीतियां बनाती हो। राष्ट्रीय सुरक्षा सलाहकार की अध्यक्षता में एक शीर्ष स्तरीय रक्षा योजना समिति की स्थापना वर्ष 2018 में की गई थी, जिसे राष्ट्रीय सुरक्षा रणनीति और राष्ट्रीय सुरक्षा नीति तैयार करनी थी, लेकिन अब तक इस पर कोई प्रगति नहीं हो पाई है। देश के रक्षा मंत्री राजनाथ सिंह ने पाक अधिकृत कश्मीर (पीओके) के संदर्भ में बयान दिया था, जिस पर फारूक अब्दुल्ला ने प्रतिक्रिया दी कि उन्होंने भी चूडियां नहीं पहन रखीं। उनके पास भी एटम बम है और वह बम हम पर ही गिरेगा। फारूक ने भारत की सामरिक ताकत को खौफजदा करने की कोशिश की है। एक बार फिर उन्होंने पाकिस्तान की भाषा बोली है। हालांकि वह सीमापार आतंकवाद के अंजामों को बखूबी जानते हैं। उन्हें 1999 का 'कारगिल युद्ध' याद होगा। चलो, 1965 और 1971 के युद्धों को 'लंबा अतीत' मान लेते हैं, लेकिन पाकिस्तान को सब कुछ याद है। दुनिया ने यह भी देखा है कि युद्ध के नाम पर वहां की 'नेशनल असेंबली' (संसद) में नेताओं के हाथ-पांव किस तरह कांपने लगते हैं?

बहरहाल कश्मीर में अब्दुल्ला परिवार की हुकूमत के तीन दशकों के दौरान आतंकवाद और अलगाववाद कितना फला-फूला था, यह देश अच्छी तरह जानता है। उनकी स्मृतियां भी शेष हैं। कश्मीरी पंडितों के साथ अत्याचार किए गए थे, हत्याएं की गई थीं, अंततः वे कश्मीर छोड़ने को विवश हुए। उसकी बुनियाद भी फारूक सरकार के दौरान रख दी गई थी। राज्य में उस दौर में 70,000 से अधिक आतंकी घटनाएं हुईं और 35,000 से अधिक कश्मीरी जवान मार दिए गए। ऐसा राजनेता आज पाकिस्तान की चूड़ियों और एटम बम की परोक्ष धमकी हमें दे रहा है। आज हमें 'नया कश्मीर' दिखाई दे रहा है। कश्मीर में रात 11 बजे भी 'लाल चौक' के पास घूम सकते हैं। अनुच्छेद 370 को निरस्त करने के बाद 2 करोड़ से अधिक पर्यटक 'पृथ्वी की जन्नत' देखने आए हैं। आतंकवाद के छाया पैरोकार रहे नेता बार-बार हमारे शहीदों और सैनिकों को अपमानित क्यों करते हैं? ऐसी ही हरकत मुंबई में कांग्रेस के नेता विजय वडेट्टीवार ने की है। उन्होंने एक किताब के हवाले से बयान दिया है कि 26/11 आतंकी हमले के दौरान पुलिस के जाबांज अफसर हेमंत करकरे को आतंकवादी कसाब की गोली नहीं लगी थी, बल्कि वह आरएसएस समर्थक पुलिस अधिकारी की बंदूक से निकली गोली से शहीद हुए थे।

इस निरर्थक बयान पर शशि थरूर जैसे बौद्धिक सांसद ने जांच की मांग की। शहादतों पर इस तरह संदेह करने और अनाप-शनाप बयान देने से कितने वोट हासिल होंगे? देश की जनता का विवेक बखूबी यह जानता है। देश की सुरक्षा का मुद्दा राजनीति का मुद्दा नहीं है। न ही शहादतों पर थोथी बयानबाजी होनी चाहिए। चन्नी, फारूक व शशि थरूर तीनों ने सीमाएं लांघ कर बयान दिए हैं। ऐसे बयानों से बचना चाहिए। यदि भारत की राष्ट्रीय सुरक्षा के समक्ष चुनौतियों पर गौर करें तो भारत की भू-राजनीतिक स्थिति, इसके पड़ोसी कारक, विस्तृत एवं जोखिम भरी स्थलीय, वायु और समुद्री सीमा के साथ इस देश के ऐतिहासिक अनुभव इसे सुरक्षा की दृष्टि से अतिसंवेदनशील बनाते हैं।

वर्तमान समय में भारत की राष्ट्रीय सुरक्षा के समक्ष सबसे बड़ा खतरा आतंकवाद है। आतंकवाद ऐसे कार्यों का समूह होता है जिसमें हिंसा का उपयोग किसी प्रकार का भय व क्षति उत्पन्न करने के लिए किया जाता है। यदि भारत में हुई बड़ी आतंकी घटनाओं की बात की जाए तो वर्ष 2008 का मुंबई बम धमाका, वर्ष 2016 के पुलवामा हमले ने भारत को गहरे जख्म दिए हैं। आतंकवाद के अतिरिक्त संगठित अपराध भी आज राष्ट्रीय सुरक्षा के सम्मुख बड़ा खतरा है। राजनीतिक दलों और नेताओं को राष्ट्रीय सुरक्षा के मामले में हल्की बयानबाजी से बाज आना चाहिए। असल में जब बात राष्ट्रीय सुरक्षा की हो तो दुनिया में हमारी एकता का संदेश जाना चाहिए।

प्रसंगवश

खुफिया जानकारी एकत्र करने वाला नेटवर्क न बने मीडिया

मामला सिर्फ अंग्रेजी पत्रकारिता से नाम कमाना ही नहीं, बल्कि अस्तित्व की रक्षा से भी जुड़ा है। हिंदी भाषा के एक बड़े अखबार के संपादक अंग्रेजी भाषा की अपनी ही एक सिस्टर पब्लिकेशन में सामयिक विषयों और अधिकांश तौर से पॉलिटिक्स पर अंग्रेजी में कमेन्ट्रीज लिखने का लोभसंवरण नहीं कर पाते हैं। अंग्रेजी भाषा में शानदार नैरेटिव लिखते हैं। इन्हें लगता है कुछ ऊंची बात ऊंचे लोगों तक पहुंचानी है और इन पर पकड़ बनानी है तो अंग्रेजी भाषा में लिखना ही पड़ेगा। क्या अंग्रेजी सचमुच ही हिंदी पर भारी पड़ती है? जी बिल्कुल। सच यही है, बेशक भारत सरकार का राजभाषा विभाग हर साल देश में सरकारी तौर से हिंदीकरण पर या हिंदी को लोकप्रिय बनाने पर करोड़ों रुपया खर्च करता है।

रणवीर सिंह फोगाट
इतिहासकार

आम आदमी को इससे क्या फर्क पड़ता है! देश के बड़े लोगों या नीति निर्धारकों और 'डेस्टिनी मेकर्स' के दिमाग पर अंग्रेजी भाषा का मीडिया छाया रहता है। वे इसमें से वक्तव्यों और जानकारी को 'सेक्रेड स्क्रिपचर्स' की तरह कोट अथवा उद्धृत करते हैं। दिल्ली और राष्ट्रीय राजधानी क्षेत्र में हर बड़े बिजनेस हाउस, लगभग हरेक स्तर के बड़े और मध्यम मीडिया-अंग्रेजी, हिंदी और वर्नाक्युलर के दफ्तर और ब्यूरो हैं। कुछ बड़े अखबार और पत्रिकाएं दिल्ली से प्रकाशित होती हैं। दो बड़े अखबारों ने पिछले दसेक साल से गुरुग्राम से दिल्ली संस्करण को प्रिंट करना शुरू किया है।

दिल्ली से राष्ट्रीय राजनीति और अंतर्राष्ट्रीय स्तर की कूटनीति तय होती है। दिल्ली में सभी देशों के दूतावास और हाई कमीशन हैं। दिल्ली हर प्रकार से ग्लोबली लिंक्ड है और राष्ट्रीय स्तर की सभी पॉलिटिकल पार्टियों के यहां दफ्तर भी हैं। भारत सरकार के मंत्रालय यहीं हैं और भारत सरकार भी। पॉलिटिकल, सिक्यूरिटी एंड डिफेंस, स्ट्रेटेजिक, साइंटिफिक, टेक्नोलॉजीकल, इकॉनोमिकल, सोशल, एंथ्रोपोलॉजिकल, लिंग्विस्टिक्स और न जाने क्या-क्या किस्म की इंफार्मेशन गैदरिंग और इंटेलिजेंस यहां से जुटाई जाती हैं। एंबेसियों का कुछ काम इंटेलिजेंस गैदरिंग भी है। यहां तक कि मौसम और ट्रैफिक संबंधी डाटा, फ्यूल और एनर्जी संबंधी डाटा भी चुराया जाता है। ऐसे में अगर आप भाषाई जर्नलिज्म करते रहे तो यहां आपको कौन पूछता है? इसलिए अंग्रेजी में लिखिए और ध्यानाकर्षण करें। अंग्रेजी मीडिया के लिए जो लोग लिखते हैं और खास तौर से फॉरेन मीडिया के लिए वे बहुत पैसा जर्नलिज्म से ही कमाते हैं। मीडिया में विदेशी इंटेलिजेंस एजेंसीज के 'मोल्स' भी बहुत हैं। बड़े अखबारों के बड़े पत्रकार भारत सरकार और बिजनेस हाउसेस के बड़े एग्जीक्यूटिव्स और उद्योगपतियों से करीबी होते हैं। इन्हें अंदर की बातें मालूम रहती हैं और फिर पूरी तरह से एन्क्रिप्टेड वाट्सएप तो है ही। विदेश में वाट्सएप इंटरनेट के जरिए आप फ्री में बात भी कर सकते हैं, बशर्ते 'ईव्स ड्रापिंग' न हो।

भारतीय मीडिया में हुई एनालिसिस अर्थात् इंटेलेक्चुअल चीर-फाड़ को विदेश के 'इंटेलिजेंस गैदरर्स' फिर से एनालायज करते हैं और अपनी सरकारों को सूचना देते हैं। 'केबल' और 'वायर' का ज़माना अब गया। अब जासूसी संदेश एन्क्रिप्टेड और कॉम्प्रेस किए जाते हैं और सेटेलाइट के द्वारा प्राइवेट फ्रीक्वेंसीज पर चंद सेकंड्स में ही ट्रांसमिट कर दिए जाते हैं। इस मामले में भारत भी पीछे नहीं है। अन्य देशों में हम भी यही काम करते हैं। एक दशक से कुछ अधिक समय हुआ जब पांच महत्वपूर्ण देशों में हमारे साइंस अटेची दूतावासों में तैनात थे। इनका काम बहुत ही निम्न स्तर का होने के कारण इन पदों को समाप्त कर दिया गया। अनेक देश भारत में पूंजी का बड़ा निवेश कर चुके हैं। इन्हें अपने लोगों और इनके परवारों, आर्थित हित और एसेट्स की सुरक्षा की हमेशा चिंता रहती है। मसला एक नहीं, बहुआयामी है। सूचना और मूवमेंट ही आज का सबसे ताकतवर हथियार है न कि आपके पास कितना असलहा है।

यह ताज्जुब की बात है कि देश के बड़े अखबारों में से किसी ने भी अभी तक ऐसा कोई लेख प्रकाशित नहीं किया जिससे हमें यह मालूम हो कि भारत में सन् 2024 के लोकसभा चुनाव के बारे में विदेशी अखबार अथवा मीडिया कैसी कवरेज दे रहा है और वे क्या सोचते हैं? हमारा रिसर्च एंड एनालिसिस विंग ही इस मामले में मुझे जागरूक लगता है।

सोशल मीडिया से चुनाव पर पड़ता प्रभाव

डॉ. अजय कुमार मिश्रा
लखनऊ

ऐसे में सोशल मीडिया ने एक नई भूमिका अदा की है। सही बात जब कही नहीं सुनी जाती तो सोशल मीडिया पर वायरल होते ही उस पर त्वरित कार्यवाही करने को सरकार भी बाध्य हो रही है।

समय व्यतीत होने के साथ-साथ तकनीकी ने सभी क्षेत्रों में व्यापक परिवर्तन किया है। समाचार का क्षेत्र भी इससे अछूता नहीं रहा। समाचार क्षेत्र में कारपोरेट के दबदबे ने सभी को यह एहसास दिलाया है कि तीन दशक पूर्व आधे घंटे का समाचार व्यक्ति को वो सभी जानकारी दे देता था जिसकी उन्हें आवश्यकता होती थी, जबकि समाचार की इस भीड़ में 24 घंटे सभी को वो परोसा जा रहा है जिसे कुछ लोग बैठकर निर्धारित करते हैं और इन सबके पीछे का उद्देश्य आपको मानसिक रूप से नियंत्रित करना है। यह अब हम सभी ने आसान भी कर दिया है, क्योंकि हम अब तर्क करना भूल गए हैं। हमें जो परोसा जाता है उसे ही हम सही मान लेते है।

ऐसे में सोशल मीडिया ने एक नई भूमिका अदा की है। सही बात जब कही नहीं सुनी जाती तो सोशल मीडिया पर वायरल होते ही उस पर त्वरित कार्यवाही करने को सरकार भी बाध्य हो रही है। यही नवचार और शक्ति है, जो यह सोचने और समझने पर विवश कर रही है कि क्या सोशल मीडिया लोकसभा चुनाव पर प्रभाव डालेगा? कुछ युवाओं से व्यक्तिगत वार्तालाप करने पर उनका कहना था कि यदि कांग्रेस सत्ता में वापसी करती है तो इसका सीधा श्रेय यूटूबर ध्रुव राठी व अन्य को जाएगा, क्योंकि इधर कुछ दिनों में ध्रुव राठी के वीडियो न केवल लोगों में प्रसिद्ध हो रहे हैं, बल्कि समाचार के मुख्य स्रोतों या यूं कहें मीडिया घरानों द्वारा उद्देश्य पूरक समाचार न देने की कलई भी खोल दे रहे हैं। इसके अतिरिक्त व्हाट्सएप, यूट्यूब, फेसबुक, एक्स पर अनेक ऐसे व्यक्तित्व हैं जिनके द्वारा ऐसी सच्चाई सामने लगातार लाई जा रही है, जो मुख्य मीडिया की प्रभावशाली धारा में दबकर खत्म हो जा रही थी। वर्तमान में चल रहे लोकसभा चुनाव के कुल सात चरणों में से चार चरण का चुनाव पूरा हो गया है और पाचवें चरण का चुनाव 20 मई को है। अभी तक किए गए प्रचार-प्रसार को आप देखें तो राजनेताओं ने न केवल सभी हद पार कर दी, बल्कि यह सभी को एहसास करा दिया है कि कुर्सी के लिए वो कितने गिर सकते है। समाचार पत्र और चैनल्स स्वयं पार्टियों का प्रचार-प्रसार आम आदमी के हितों की अनदेखी करके कर रहे है।

आम जनता की जमीनी समस्याएं जस की तस कराह रही है, जबकि सभी के अपने-अपने दावे है। रोजगार की मांग को सीधे अनसुना किया जाना। शिक्षा और स्वास्थ्य की लागत आम आदमी की पहुंच से दूर हो जाना, बढ़ती महंगाई और अमीरी-गरीबी की खाई समेत अनेक बातें हैं जिसका संज्ञान चुनावी पार्टियों ने नहीं लिया है, जिन्होंने लिया भी है उनका उद्देश्य सिर्फ वोट पाने तक सीमित है। ऐसे में सोशल मीडिया की भूमिका अब अधिक महत्वपूर्ण हो गई है। कई दिग्गजों के एक्स पोस्ट पर आपको सीधे कटाक्ष करने वाले पोस्ट देखने को मिलेंगे। यानी लोगों को बात रखने का एक अनूठा माध्यम सोशल मीडिया ने दिया है और अब वह दिन प्रतिदिन प्रभावशाली भी हो रहा है। इस लोकसभा चुनाव में यह सीधे तौर पर कहा जा सकता है कि सोशल मीडिया प्रभाव डालेगा पर उसका प्रतिशत क्या होगा यह अभी अनिश्चित है। बढ़ती हिस्सेदारी, स्वतंत्रता, सोशल मीडिया को अधिक मजबूत बना रही है, जो अब समाचार पाने और देने का विश्वसनीय स्रोत बन गया है। परंपरागत समाचार प्रदाता अब अपनी साख खोने लगे हैं। जनता अब सीधे सवाल करने में यकीन करने वाली हो गई है। विभिन्न बातों और वास्तविकताओं को समझने और मूल्यांकित करने के पश्चात यह आसानी से कहा जा सकता है कि वर्तमान लोकसभा चुनाव पर सोशल मीडिया प्रभाव डालने जा रहा है और भविष्य में होने वाले चुनावों में और गहराई से प्रभावशाली प्रभाव डालने वाला होगा। क्योंकि समय के साथ-साथ इनके उपयोगकर्ताओं में वृद्धि होगी और सभी के द्वारा पोस्ट किए जा रहे आंकड़ों और विवरणों के प्रति उनकी स्वयं की जिम्मेदारी भी। हालांकि केंद्र सरकार ने एक निति के तहत सभी तरह के सोशल प्लेटफार्म पर कुछ भी लिखने को लेकर एक नया नियम बनाया है। दिलचस्प होगा की आम जन के लिए आजादी का यह प्लेटफार्म कब तक स्वयं आजाद रह पाता है और चुनावों में अपनी भूमिका कितनी प्रतिबद्धता के साथ निभा पाता है, पर इस बात से कोई इंकार नहीं कर सकता कि चल रहे लोकसभा चुनाव में सोशल मीडिया व्यापक रूप से प्रभाव डाल रहा है। यदि सरकार बदल जाती है या ऐसा परिणाम आता है जिसकी कल्पना किसी ने नहीं की हो तो उसकी देन सोशल मीडिया ही माना जाएगा।

सोशल फोरम

आर्थिक स्वार्थों की लड़ाई

लड़ाई तो आर्थिक स्वार्थों की है, लेकिन उसे "सभ्यताओं के संघर्ष" नाम देकर धार्मिक आधार पर चलाने में सफलता इसलिए मिलती है कि अनेक ऐतिहासिक कारणों से इस्लामी संसार बर्बरता से निकल नहीं सका है। जिस तरह कभी ईसाइयों के आततायीपन से दुनिया दहल रही थी, उसी तरह उसके बाद इस्लाम के अनुयायियों के आततायीपन से दुनिया त्रस्त है।

अजय तिवारी
वरिष्ठ लेखक, नई दिल्ली

यूरोप के देशों ने शरणार्थी बन गए जिस मुसलमानों को अपने यहां आने और रहने दिया, वे अब इस्लामी कट्टरपन और आतंकवाद से परेशान हैं। अब भी ज्यादातर यूरोपीय देश अपनी शरणार्थी नीति में बदलाव नहीं कर रहे हैं, लेकिन फ्रांस या स्वीडन में आतंकी कार्रवाइयों जैसी कुछ और घटनाएं होने पर यह नीति जारी रह सकेगी, इसमें संदेह है। रूस ने इस समस्या को एक तरह सुलझाया था, चीन दूसरी तरह सुलझा रहा है। सबसे उदार भरतीय समाज, उसमें भी हिंदू समुदाय में भी इस्लामी आतंकवाद और कट्टरपन की प्रतिक्रिया में नफरत के बीज बोए जा सके हैं। यह बात हमारे देखते-देखते घटित हुई है कि 1985 से पहले जो भारतीय हिंदू सहज उदार था, वह सहसा उत्तेजित और फिर उग्र होने लगा।

खालिस्तानी आतंकवाद और इंदिरा गांधी की हत्या के बाद सिख विरोधी हिंसा राजनीतिज्ञों ने आयोजित की जिसमें हिंदुओं का चेहरा कुछ विकृत हुआ। राम मंदिर-बाबरी मस्जिद आंदोलन ने विभाजन की स्मृतियों को कुरेदकर सांप्रदायिकता के कोढ़ को उकसाय। इस प्रक्रिया में अधिकांश सेकुलर और स्वस्थ मन मुसलमान धीरे-धीरे अपने समुदाय के कट्टरपंथियों के हवाले कर दिए गए। आज जब हमारा देश एक तरफ गंभीर चुनौतियों से गुजर रहा है और दूसरी तरफ अपार संभावनाओं से भरपूर है, तब समाज में जो आंतरिक संगठन चाहिए, वह सत्तालोलुप पूंजीवादी राजनीतिज्ञों के भरोसे कायम नहीं हो सकता। वह प्रगतिशील राजनीति, जनवादी संस्कृतिकर्मी और उदार धर्मानुयायियों के सहयोग से होगा। नागरिकों की जिम्मेदारी है कि समाज को जाति-धर्म से ऊपर संगठित करें। मनुष्य की एकता जनता के हित की शर्त है।

-फेसबुक वॉल से

परिवारवाद और व्यक्तिवाद के बीच चयन

रघोत्तम शुक्ला
सेवानिवृत्त पीसीएस

इस चुनाव में ही नहीं 2029 के चुनाव के लिए भी शाह साहब मोदी का ही नाम पीएम पद हेतु प्रोजेक्ट कर रहे हैं। यह है व्यक्तिवाद का हाल! स्थिति "इंदिरा इज इंडिया' वाली ही यहां भी हो गई है। अतिशय व्यक्तिवाद ही तानाशाही का रूप ले लेता है, जो भी हो जनता को इस समय परिवारवाद और व्यक्तिवाद के बीच ही चुनाव करना होगा।

लोकसभा चुनाव मतदान के चरण लगातार बढ़ते जा रहे हैं। मतदाता में अपेक्षित उत्साह नहीं है और न कोई लहर है। इसकी पृष्ठभूमि में कहीं न कहीं वह नैराश्य है जिसके कारण 'हम भारत के लोग' अपनी आकांक्षाओं की पूर्ति कहीं होते नहीं देख रहे हैं। चल रहे चुनाव में एक ओर भारतीय जनता पार्टी अपने कुछ सहयोगियों के साथ है और दूसरी ओर आईएनडीआईए गठबंधन है जिसमें कांग्रेस सबसे बड़ा दल है। बसपा अलग से अपने लिए नहीं, भाजपा की मददगार बी टीम के रूप में मैदान में है। मतदाता को परिवारवाद और व्यक्तिवाद के बीच ही चयन करने की मजबूरी है। कांग्रेस में कहने को कोई अध्यक्ष रहा हो, कोई पीएम रहा हो, वर्चस्व नेहरू-गांधी परिवार का ही सदा रहा और इस समय भी है। समाजवादी पार्टी की धुरी स्व. मुलायमसिंह यादव परिवार है, संप्रति जिसके मुखिया उनके बेटे अखिलेश यादव हैं। इसमें उनके परिवार की ही तूती बोलती है। शरद पवार अपनी बेटी सुप्रिया सुले और उद्धव ठाकरे अपने बेटे आदित्य को उत्तराधिकारी बनाए हैं। लालू यादव के बेटे तेजस्वी यादव उनकी राजनीतिक विरासत संभाल चुके हैं। ममता और मायावती अविवाहिता हैं तो अपने भतीजों पर ही भरोसा कर रही हैं। अरविंद केजरीवाल के जेल काल में यह स्पष्ट हो गया कि उनकी उत्तराधिकारिणी भी उनकी पत्नी ही हैं।

भाजपा कैडर/कार्यकर्ता आधारित पार्टी थी, सामूहिक नेतृत्व था और आंतरिक लोकतंत्र भी, किंतु नरेंद्र मोदी का कालखंड आने पर धीरे-धीरे व्यक्तिवाद बढ़ता गया, जो अब चरम पर है। केवल मोदी ही सारे निर्णय लेते हैं जिनके छाया सहायक उनके ही गृह राज्य के अमित शाह हैं। बस बाकी सब आभूषणात्मक हैं। समय-समय पर जब जिसे चाहा, मोदी ने किनारे कर दिया। यह फेहरिस्त लंबी है, फिर भी आडवाणी, जोशी, शिवराज सिंह, वसुंधरा राजे सिंधिया, रविशंकर प्रसाद, स्व. सुशील मोदी, सुमित्रा महाजन, डॉ. रमन सिंह, डॉ. दिनेश शर्मा, वरुण गांधी आदि कुछ नाम उल्लेखनीय हैं। अपने दूसरे कार्यकाल के आरंभ में राजनाथ सिंह को दूसरे नंबर से तीसरे पर और नितिन गडकरी को तीसरे से पांचवें पर लाकर कद कम किया गया। योगी आदित्यनाथ को भी क्षीण प्रभाव करने के लिए मऊ (यूपी) निवासी गुजरात कैडर के एक आईएएस अफसर उत्तर प्रदेश की राजनीति में लाए गए थे, किंतु योगी के प्रखर व्यक्तित्व के सामने अभी ऐसा कुछ हो नहीं पाया है। वैसे उन पर केन्द्रीय पहरे हैं और वे संसदीय बोर्ड से बाहर किए गए हैं। व्यक्तिवाद इतना बढ़ गया है कि प्रदेश और देश के चुनावों में कहा जाता है कि सब जगह मोदी को खड़ा समझो और तो और लोकसभा चुनाव घोषणा/संकल्प पत्र को 'मोदी की गारंटी' से जोड़ा गया है।

इस चुनाव में ही नहीं 2029 के चुनाव के लिए भी शाह साहब मोदी का ही नाम पीएम पद हेतु प्रोजेक्ट कर रहे हैं। यह है व्यक्तिवाद का हाल! स्थिति "इंदिरा इज इंडिया' वाली ही यहां भी हो गई है। अतिशय व्यक्तिवाद ही तानाशाही का रूप ले लेता है, जो भी हो जनता को इस समय परिवारवाद और व्यक्तिवाद के बीच ही चुनाव करना होगा।

मानवीय क्षेत्रों में तेंदुए के संदेश

बढ़ती जनसंख्या और तेजी से बढ़ते शहरीकरण के अतिरिक्त और भी कई कारण हैं जिनके कारण पूरे देश में ही मानवीय क्षेत्रों में तेंदुओं की आवाजाही बढ़ गई है और वे मनुष्यों और मवेशियों पर हमले भी कर रहे हैं। वन्यजीव विशेषज्ञों का मानना है कि रियल एस्टेट परियोजनाओं ने तेंदुओं के प्राकृतिक आवासों को सिकोड़ कर रख दिया है जिसके कारण उनके भटककर रिहायशी इलाकों में आने की घटनाएं बढ़ गई हैं। विशेषज्ञों का कहना है कि अब तेंदुओं के प्राकृतिक आवासों के क्षेत्रों में उन्हें बहुत कम शिकार मिल पा रहा है।

दिनेश चंद्र शर्मा
वरिष्ठ विज्ञान संचारक

खेद की बात है कि हम इस स्थिति का विश्लेषण कभी नहीं करते कि पूरी तरह जंगल में रहने वाला यह वन्यजीव आखिर मानवीय क्षेत्रों में आ क्यों रहा है? वास्तविकता यह है कि यदि जंगलों में आवश्यकता पूरी होती रहेगी तो कोई भी वन्य जीव मानवीय क्षेत्रों में आना पसंद ही नहीं करेगा। सच्चाई तो यह है कि मानव के बढ़ते हस्तक्षेप ने जंगल की उन सारी व्यवस्थाओं को छिन्न-भिन्न कर दिया है जिनसे वन्य जीवों की आवश्यकताएं पूरी होती हैं। उन्हें न तो वहां पर्याप्त आहार मिल पा रहा है और न ही सुरक्षित आवास। जंगल के जलस्रोत भी सूखते जा रहे हैं और वर्ष में कई महीने वहां पानी मिलने में भी कठिनाई होती है। भूखे-प्यासे वन्यजीव जब अपनी जरूरी आवश्यकताओं को पूरा करने के लिए मानवीय क्षेत्रों का रुख करते हैं तो उन्हें मानव का कोपभाजन बनना पड़ता है। कम से कम हम वन्य जीवों के ऊपर दोषारोपण से पहले जंगलों को उनके के लिए सुरक्षित और सुविधाजनक तो रहने दें ऐसा होगा तो वे स्वयं ही मानवीय क्षेत्रों में आना पसंद नहीं करेंगे। तेंदुए दिन के समय खेतों के आसपास की झाड़ियों, बागों या फिर गन्ने के खेतों में आराम करते हैं और रात को शिकार की तलाश में निकलते हैं। यदि कोई तेंदुआ भूले भटके मानवीय क्षेत्रों में आ भी जाए तो हम उनके प्रति आक्रामक न हो और न ही उनके आसपास शोर ही मचाएं, बल्कि उन्हें रेस्क्यू करने में वन अधिकारियों की सहायता करें। तेंदुए भी जैवविविधता के अभिन्न हिस्सा हैं उनका संरक्षण आवश्यक है।

05 वें चरण में 20 मई को होगा मतदान | **05** मंत्रियों का होना है चुनावी इम्तिहान | **14** लोकसभा सीटों पर पड़ेंगे वोट | **13** सीटों पर भाजपा का है अभी कब्जा | **06** सीटों पर भाजपा को 2014 व 19 में मिली थी एक लाख से कम की जीत | **14** सभी सीटों पर भाजपा व बसपा लड़ रही है चुनाव | **10** सीटों पर समाजवादी पार्टी दे रही है चुनौती | **04** सीटों पर गठबंधन के तहत हैं कांग्रेस प्रत्याशी

विरासत की देहरी पर रिश्तों की दुहाई और चुनावी जज्बात

स्मृति की राह नहीं आसान , प्रियंका ने बनाई नाक की लड़ाई

मनोज त्रिपाठी

साल 2019 में भाजपा नेत्री स्मृति इरानी ने अमेठी लोकसभा क्षेत्र से कांग्रेस नेता राहुल गांधी को हराने के बाद ट्वीट किया था, 'कौन कहता है आसमां में सुराख नहीं हो सकता' अब 2024 में स्मृति के सामने राहुल तो नहीं हैं, लेकिन एक पत्थर तबियत से... उछालने की चुनौती कम नहीं हुई है। कांग्रेस ने इस बार स्मृति की चुनौती का मुकाबला करने के लिए अमेठी और रायबरेली में कोई चार दशक तक गांधी परिवार के प्रतिनिधि की भूमिका निभाने वाले किशोरी लाल शर्मा को चुनाव मैदान में उतारा है। भाजपा उन्हें 'चपरासी' बता रही है। लेकिन जिस तरह उनकी लोगों से जान-पहचान है और कांग्रेस नेता उनकी जीत के लिए प्रचार कर रहे हैं, उसे देखकर कुछ लोग किशोरी लाल को छुपा रुस्तम भी बता रहे हैं।

हालांकि राहुल गांधी के अमेठी से पलायन और कांग्रेस द्वारा किशोरी लाल पर दांव लगाए जाने के बाद हर किसी की धारणा थी कि अमेठी का चुनाव इस बार एकतरफा जीत वाला हो गया है। लंबे समय तक राहुल गांधी की प्रत्याशिता को लेकर अनिर्णय की स्थिति में झूलने वाली कांग्रेस ने एक तरह से भाजपा को यहां वॉकओवर दे दिया है, लेकिन जैसे-जैसे मतदान की

स्मृति इरानी ।

किशोरी लाल शर्मा ।

तिथि करीब आ रही है, ऐसा लग रहा है कि कांग्रेस ने राहुल गांधी की हार का बदला लेने के लिए स्मृति ईरानी के सामने सोची-समझी रणनीति के तहत जाल बुना है। किशोरी लाल केंद्रीय मंत्री स्मृति ईरानी के सामने कमजोर प्रत्याशी साबित न हो, इसलिए उनके प्रचार की कमान खुद प्रियंका गांधी ने संभाल रखी है। स्मृति भी इस बात को बखूबी समझते हुए उतनी ही गंभीरता और ताकत से मुकाबला कर रही है, जैसे सामने राहुल गांधी ही चुनाव लड़ रहे हैं। हालांकि जनता की अदालत में अमेठी में इस बार चुनावी लड़ाई राहुल गांधी के 15 साल और स्मृति ईरानी के पांच सालों के काम के बीच हो रही है, जिसमें स्मृति का पलड़ा थोड़ा भारी नजर आता है। इसकी बड़ी वजह यह है कि 2014 में मोदी लहर के बाद भी एक लाख वोटों से हार मिलने के बावजूद वह अमेठी छोड़कर नहीं गईं।

लगातार सक्रिय रहीं और लोगों के बीच काम करती रहीं। प्रधानमंत्री नरेंद्र मोदी ने भी उन्हें अपने मंत्रिमंडल में मानव संसाधन विकास मंत्री बनाया। इससे लोगों में भरोसा बना कि वह अब अमेठी छोड़कर जाने वाली नहीं हैं और सिर्फ अपना सियासी मकसद साधने के लिए यहां नहीं आयी हैं, जैसा कि कांग्रेस नेता प्रियंका गांधी उन्हें लेकर आरोप लगाती हैं। इसी का लाभ उन्हें 2019 में अप्रत्याशित जीत के रूप में मिला। उन्होंने राहुल गांधी को 55 हजार मतों से पराजित कर दिया। हालांकि अमेठी में मतदाताओं का एक वर्ग पिछली बार की तरह राहुल गांधी बनाम स्मृति ईरानी का मुकाबला नहीं होने से थोड़ा मायूस जरूर नजर आता है। लेकिन वोट के सवाल पर अधिकतर लोग मोदी और योगी का समर्थन करते हुए भाजपा सरकार के काम गिनाते हैं या फिर सांसद स्मृति ईरानी के खिलाफ बोलते हैं। विकास के सवाल पर राय बंटी हुई है। यह कहने के बावजूद कि यहां की सड़कें अब पहले से अच्छी हो गयी हैं, तमाम लोग राजीव गांधी और राहुल गांधी के समय में हुए कामों की दुहाई देते हैं, तो यह बताने वाले भी कम नहीं हैं कि स्मृति ईरानी ने सांसद रहते केंद्र सरकार की योजनाओं पर काम किया है।

लोगों को पीएम आवास, मुफ्त राशन, फ्री इलाज और शौचालय जैसी सुविधाएं मिली हैं। इसके जवाब में प्रियंका गांधी नुक्कड़ सभाओं और जनसंपर्क में लोगों को समझाती हैं कि जागरुक बनें, समझें कि कौन से पार्टी आपके लिए क्या कर रही है और पहले क्या किया। वह अपने पिता को याद करती हैं और अमेठी से जज्बाती रिश्ता जोड़ती हुए बताती हैं कि जब छोटे थे तब भी आते थे। आप कितना प्यार देते थे। फिलहाल कांग्रेस के चुनाव प्रचार से ऐसा लगता है कि गांधी परिवार ने इस सीट को नाक की लड़ाई मान लिया है। जिस तरह प्रियंका, खड़गे, राहुल यहां प्रचार कर रहे हैं, उससे लग रह है कि स्मृति ईरानी के लिए लड़ाई उतनी आसान नहीं है, जितनी समझी जा रही थी। वैसे इस बार चुनावी मैदान में बसपा की ओर से नन्हें सिंह भी मैदान में हैं, लेकिन बसपा के कॉडर वोट का बड़ा हिस्सा भी कांग्रेस-भाजपा के बीच ही बंटता दिख रहा है।

कांग्रेस को खेलना पड़ा पीएम के चुनाव का दांव

रायबरेली लोकसभा सीट से इस बार अमेठी छोड़कर आए पूर्व कांग्रेस अध्यक्ष राहुल गांधी चुनावी मैदान में हैं। यहां उनका मुकाबला भाजपा प्रत्याशी और योगी सरकार के मंत्री दिनेश प्रताप सिंह तथा बसपा के ठाकुर प्रसाद से है। ऐसे में रायबरेली का रण जीतने के लिए राहुल गांधी की बहन और कांग्रेस महासचिव प्रियंका गांधी तो डेरा डाले ही हैं, अब सोनिया गांधी भी पहुंच गई हैं। प्रियंका यहां भी अपने परिवार के साथ लोगों को पुराना रिश्ता याद दिला रही हैं। राहुल गांधी की जीत सुनिश्चित करने के लिए यहां कांग्रेस शासित राज्यों के सीएम, डिप्टी सीएम और पूर्व सीएम का हर दिन प्रचार में आना-जाना लगा है, इसी के बीच शुक्रवार को सोनिया गांधी, राहुल गांधी, प्रियंका गांधी और सपा अध्यक्ष अखिलेश यादव एक मंच पर नजर आए।

उधर भाजपा ने भी अपने प्रत्याशी दिनेश प्रताप सिंह के लिए पूरा जोर लगा रखा है। गृह मंत्री अमित शाह दो बार आ चुके हैं। सीएम योगी आदित्नाथ, डिप्टी सीएम बृजेश पाठक और केशव प्रसाद मौर्य भाजपा को जिताने का मोर्चा संभाले हैं। भाजपा का मनोबल बागी सपा विधायक मनोज पांडेय का रुख मोड़ने में सफलता मिलने से बढ़ गया है। पहले वह भाजपा के प्रचार से दूरी बनाए थे, पर अब कह रहे हैं कि जो राम का नहीं, वह किसी के काम का नहीं। पांच दिन पहले अमित शाह, भाजपा उम्मीदवार दिनेश प्रताप सिंह के साथ मनोज पांडेय को समझाने उनके आवास पर गए थे। लेकिन

राहुल गांधी ।

दिनेश प्रताप सिंह।

रायबरेली सदर से भाजपा विधायक अदिति सिंह अभी खुलकर भाजपा के प्रचार में हिस्सा नहीं ले रही हैं। रायबरेली से पिछले चुनाव में सोनिया गांधी ने दिनेश प्रताप सिंह को ही हराया था। लेकिन उनकी जीत का अंतर एक लाख से कुछ ज्यादा ही रह गया था। लोगों से बातचीत में भाजपा प्रत्याशी दिनेश प्रताप सिंह की स्थानीय लोगों के बीच आसानी से उपलब्धता और योगी सरकार में मंत्री पद उन्हें बढ़त दिलाती दिखती है, लेकिन अधिकतर लोग अमेठी की तरह गांधी परिवार से रिश्ता तोड़ने के लिए तैयार नहीं दिखते हैं। हालांकि विरासत के सवाल पर भाजपा नेता यह कहकर पलटवार करते हैं कि कांग्रेस के पास रायबरेली में कोई विधायक, एमएलसी, ब्लॉक प्रमुख, प्रधान कुछ भी तो नहीं है। इस बार का चुनाव 'सोनिया का बेटा' बनाम 'रायबरेली का बेटा' है। इस माहौल में छत्तीसगढ़ के पूर्व सीएम भूपेश बघेल यह कहकर लीड लेने की कोशिश कर रहे हैं कि इंडिया गठबंधन की सरकार बनने पर राहुल गांधी ही प्रधानमंत्री बनेंगे, ऐसे में आप सांसद नहीं पीएम का चुनाव कर रहे हैं। माना जा रहा है कि राहुल को पीएम कैंडिडेट बताकर कांग्रेस ने चुनाव जीतने के लिए रणनीतिक दांव चला है।

लेकिन कांग्रेस के सामने सबसे बड़ी समस्या यह है कि मतदाताओं का एक वर्ग अभी भी यह सवाल उठा रहा है कि राहुल गांधी वायनाड और रायबरेली दोनों जगह से जीतने पर कहीं रायबरेली की सीट तो नहीं छोड़ देंगे। कांग्रेस नेता भी इस बारे में खुलकर गांरटी नहीं दे पा रहे हैं। ऐसे में कांग्रेस के लिए राहत की बात यही है कि रायबरेली उसका गढ़ है। पार्टी इस सीट पर 20 लोकसभा चुनावों में 17 बार जीती है। रायबरेली में जातीय आधार देखें तो 34% दलित मतदाताओं के बाद 16% ब्राह्मण, 10% ठाकुर और 7% यादव मतदाता है। कुर्मी मतदाता करीब 5% और मुस्लिम मतदाता 6% हैं।

राजनाथ के सामने जीत का अंतर बढ़ाने की चुनौती

लखनऊ लोकसभा सीट भाजपा का गढ़ है। रक्षा मंत्री राजनाथ सिंह यहां से तीसरी बार चुनावी मैदान में हैं। उनके खिलाफ सपा-कांग्रेस गठबंधन से विधायक रविदास मेहरोत्रा और बसपा प्रत्याशी सरवर अली ताल ठोंक रहे हैं। 1991 के लोकसभा चुनाव के बाद से लखनऊ सीट पर भाजपा का कब्जा है। भाजपा नेता और दिवंगत पूर्व प्रधानमंत्री अटल बिहारी वाजपेयी ने 1991-2009 के बीच लखनऊ सीट का प्रतिनिधित्व किया था। इस बार भाजपा ने राजनाथ सिंह को पांच लाख वोटों के अंतर से चुनाव जिताने का लक्ष्य रखा है। लेकिन यह काम आसान नहीं नजर आ रहा है। इसकी वजह यह है कि लखनऊ पश्चिम और मध्य विधानसभा सीटों पर सपा का कब्जा है। सपा-कांग्रेस गठबंधन से चुनाव लड़ रहे रविदास मेहरोत्रा लखनऊ मध्य विधानसभा सीट से ही विधायक हैं। 2019 के लोकसभा चुनाव में राजनाथ सिंह को सपा की तरफ से सिने अभिनेता शत्रुघ्न सिन्हा की पत्नी पूनम सिन्हा ने चुनौती दी थी। कांग्रेस से आचार्य प्रमोद कृष्णनम मैदान में थे। राजनाथ सिंह को 6,33,026 वोट मिले थे। सपा की पूनम सिन्हा 2,85,724 वोटों के साथ दूसरे स्थान और कांग्रेस के आचार्य प्रमोद कृष्णम 1,80,011 वोटों के साथ तीसरे स्थान पर रहे थे। 2014 के लोकसभा चुनाव में राजनाथ सिंह को 5,61,106 वोट मिले थे। उनके मुकाबले में उतरीं कांग्रेस की रीता बहुगुणा जोशी को 2,88,357 वोट हासिल हुए थे। बसपा के निखिल दूबे को 64,449 वोट और सपा के अभिषेक मिश्रा को 56,771 वोट मिले थे।

साध्वी के सामने उत्तम की चुनौती में बसपा का पेच

फतेहपुर सीट पर केंद्रीय मंत्री भाजपा प्रत्याशी साध्वी निरंजन ज्योति भी जीत की हैट्रिक लगाने के लिए चुनावी रण में उतरी हैं। वह 2014 और 2019 में जीत दर्ज कर चुकी हैं। सपा प्रत्याशी पूर्व प्रदेश अध्यक्ष नरेश उत्तम पटेल इस बार उनके सामने कड़ी चुनौती पेश कर रहे हैं, तो बसपा ने भी यहां कुर्मी बिरादरी के प्रत्याशी डॉ. मनीष सचान को मैदान में उतार कर सपा और भाजपा दोनों की मुश्किल बढ़ा रखी है। हालांकि सपा प्रत्याशी को स्थानीय होने का लाभ मिल रहा है, लेकिन माना जा रहा है कि सपा और बसपा के प्रत्याशी पिछड़ी जाति के एक ही वर्ग से होने के कारण मतों का ध्रुवीकरण हो सकता है। बसपा को दलित कॉडर के साथ मुस्लिम मतों का समर्थन मिलने से त्रिकोणीय मुकाबले की तस्वीर उभर सकती है, जिसे भाजपा अपने लिए मुफीद मान रही है। सपा प्रत्याशी नरेश उत्तम तीन बार विधायक और मुलायम सरकार में मंत्री रह चुके हैं। क्षेत्र में अच्छी पकड़ रखते हैं। लेकिन इस लोकसभा क्षेत्र की जहानाबाद सीट पर भाजपा को रोकना और ब्राह्मण, क्षत्रिय व वैश्य मतों में सेंध लगाना उनके लिए सबसे बड़ी चुनौती है। भाजपा को 2014 के चुनाव में जहानाबाद विधानसभा क्षेत्र से 60 हजार और 2019 में 45 हजार से ज्यादा वोटों से लीड मिली थी।

इन्होंने की है हैट्रिक की तैयारी

भानु प्रताप की जीत के सिक्सर में सपा ने इस बार की है कड़ी घेरेबंदी

- भाजपा ने जालौन सीट से पांच बार के सांसद और केंद्रीय मंत्री भानु प्रताप वर्मा को एक बार फिर से मैदान में उतारा है। इस सीट पर भानुप्रताप का वर्चस्व साफ नजर आता है। 1996 में वह पहली बार विजयी हुए थे। इसके बाद 1998, 2004, 2014 और 2019 में सांसद चुने गए थे। उनके खिलाफ सपा-कांग्रेस गठबंधन से नारायण दास अहिरवार प्रत्याशी हैं। अहिरवार बसपा के संस्थापक सदस्य रहे हैं। वह 2007 से 2011 तक मायावती सरकार में मंत्री थे। लेकिन 2022 में सपा में शामिल हो गए थे। 2019 में सपा-बसपा गठबंधन में यह सीट बसपा के खाते में गई थी। इस बार भानू प्रताप का मुकाबला अहिरवार से माना जा रहा है। साल 2019 के चुनाव में भानु प्रताप सिंह ने बसपा के अजय सिंह को 1.58 हजार वोटों से हराया था। इस चुनाव में सपा-बसपा का गठबंधन था। इससे पहले 2014 के चुनाव में उन्होंने बसपा के बृजलाल खबरी को 2.87 लाख वोटों से हरा दिया था। इस बार सपा की रणनीति है कि अहिरवार के जरिए बसपा के कोर वोट बैंक में सेंध लगाकर इस सीट पर भानुप्रताप के सामने कांटे का मुकाबला बनाया जा सके। लेकिन सपा की यह घेरेबंदी बसपा प्रत्याशी सुरेश चंद्र गौतम कमजोर बनाते नजर आ रहे हैं, इसकी वजह यह है कि इस सीट पर बसपा का अच्छा खासा वोट बैंक है।

दो बार से हार रहे चौधरी रोक पाएंगे कौशल किशोर को

लखनऊ से सटे मोहनलाल गंज से मोदी सरकार में केंद्रीय मंत्री और भारातीय जनता पार्टी के उम्मीदवार कौशल किशोर इस बार जीत की हैट्रिक लगाने के इरादे से उतरे हैं। लेकिन इस बार उनको सपा-कांग्रेस गठबंधन के उम्मीदवार आरके चौधरी से कड़ी चुनौती मिल रही है। यहां बहुजन समाज पार्टी से राजेश कुमार मैदान में हैं। मोहनलालगंज सीट पर 2014 की मोदी लहर में भाजपा ने 1991 के बाद दोबारा कब्जा जमाने में कामयाबी हासिल की थी। 2014 के चुनाव में भी कौशल किशोर और आरके चौधरी के बीच मुकाबला हुआ था। इस चुनाव में आरके चौधरी बसपा के टिकट पर मैदान में थे, लेकिन उन्हें 1.45 लाख मतों से हार मिली थी। सपा से उतरीं सुशीला सरोज करीब ढाई लाख वोट पाकर तीसरे स्थान पर पिछड़ गई थीं। इससे पहले 2009 में यहां से सपा की सुशीला सरोज सांसद चुनी गई थीं। 2019 के चुनाव में कौशल किशोर ने बसपा के सीएल वर्मा को करीब 90 हजार मतों से हरा दिया था। यह चुनाव आरके चौधरी ने कांग्रेस प्रत्याशी के रूप में लड़ा था, लेकिन वह 60 हजार से कुछ अधिक मत ही हासिल कर पाए थे। इस लोकसभा क्षेत्र में बसपा का प्रदर्शन देखते हुए उसकी चुनौती को कमजोर नहीं आंका जा सकता है, ऐसे में माना जा रहा है कि त्रिकोणीय संघर्ष भी हो सकता है, जिसमें फायदा भाजपा का ही होना है।

झांसी में भाजपा का गढ़ तोड़ने में लगे हैं कांग्रेस के पूर्व सांसद आदित्य

- झांसी सीट से भाजपा ने मौजूदा सांसद अनुराग शर्मा को मैदान में उतारा है। यहां इंडिया गठबंधन की तरफ से कांग्रेस ने अपने पूर्व सासंद प्रदीप जैन आदित्य पर दांव लगाया है। बसपा से इस सीट पर राकेश कुशवाहा ताल ठोक रहे हैं। बसपा का झांसी में अभी तक खाता नहीं खुला है। 2019 के चुनाव में भाजपा के अनुराग शर्मा ने सपा प्रत्याशी श्याम सुंदर सिंह यादव को 3.65 लाख मतों से हराया था। कांग्रेस के शिवशरण कुशवाहा को 86 हजार वोट मिले थे। यहां ब्राह्मण और यादव वोट निर्णायक माने जाते हैं। इसके बाद करीब 25 प्रतिशत दलित मतदाता हार-जीत तय करते हैं।

हमीरपुर में भाजपा की तीसरी जीत रोक पाएगी जातीय समीकरणों की घेरेबंदी

- हमीरपुर लोकसभा सीट पर भाजपा से मौजूदा सांसद पुष्पेंद्र सिंह चंदेल मैदान में हैं। पुष्पेंद्र पिछले 10 साल से सांसद हैं। यहां सपा के अजेंद्र सिंह राजपूत उन्हें चुनौती दे रहे हैं, तो बसपा ने ब्राह्मण कार्ड खेलते हुए निर्दोष दीक्षित को मैदान में उतारा है। यहां 23 फीसदी दलित मतदाता गिना जाता है। राजपूत, ब्राह्मण और निषाद मतदाता जीत-हार तय करने में अगुवा रहते हैं। 2019 के चुनाव में पुष्पेंद्र सिंह चंदेल को 5.75 लाख मत मिले थे। बसपा के दिलीप कुमार सिंह ने 3.26 और कांग्रेस के प्रीतम सिंह लोधी ने 1.14 लाख मत पाए थे। 2022 के विधान सबा चुनाव में लोकसभा क्षेत्र की सभी पांचों सीटें भाजपा ने जीती थीं।

बाराबंकी में भाजपा और कांग्रेस के बीच सीधे मुकाबले के बने आसार

- बाराबंकी लोकसभा सीट आरक्षित है। इस सीट पर भाजपा का पिछले 10 साल से कब्जा है, लेकिन इस बार भाजपा ने मौजूदा सांसद उपेंद्र सिंह रावत की जगह जिला पंचायत अध्यक्ष राजरानी रावत को मैदान में उतारा है। भाजपा सांसद ने चुनाव से पहले कथित अश्लील सीडी वायरल होने पर चुनाव लड़ने से इंकार कर दिया था। इंडिया गठबंधन की तरफ से कांग्रेस नेता पीएल पुनिया के पुत्र तनुज पुनिया दूसरी बार चुनाव लड़ रहे हैं। बसपा ने शिव कुमार दोहरे को मैदान में उतारा है। 2019 के चुनाव में उपेंद्र सिंह रावत को 5,35,917 और सपा के राम सागर रावत को 4,25,777 मत मिले थे। कांग्रेस के तनुज पुनिया 1.60 लाख मत पाकर तीसरे स्थान पर रहे थे। इस बार सपा का साथ मिलने से तनुज पुनिया भाजपा के सामने कड़ी चुनौती पेश कर रहे हैं।

गोंडा में राम लहर के आगे सपा की युवा प्रत्याशी श्रेया वर्मा कर रहीं संघर्ष

- गोंडा लोकसभा सीट से भाजपा ने दो बार के अपने सांसद कीर्ति वर्धन सिंह को उम्मीदवार बनाया है। समाजवादी पार्टी ने यहां युवा चेहरे के रूप में दिग्गज नेता रहे बेनी प्रसाद वर्मा की पोती श्रेया वर्मा को मैदान में उतारा है। श्रेया के पिता राकेश वर्मा सपा सरकार में मंत्री थे। बहुजन समाज पार्टी से सौरभ उम्मीदवार हैं। सपा ने यहां अपनी जीत का आधार कुर्मी वोटों के साथ 21 प्रतिशत मुस्लिम वोटों को बना रखा है। हालांकि लोकसभा क्षेत्र में राम लहर का प्रभाव और बाहरी होने का ठप्पा उन्हें मुश्किल में डाल रहा है। 2019 के समर में गोंडा में भाजपा के कीर्तिवर्धन सिंह का मुकाबला सपा के विनोद कुमार और कांग्रेस की कृष्णा पटेल से हुआ था। कीर्ति वर्धन सिंह को 5,08,190 और सपा के विनोद कुमार उर्फ पंडित सिंह को 3,41,830 वोट मिले थे।

फैजाबाद में राम मंदिर और संविधान के बीच छिड़ी है बहस

फैजाबाद लोकसभा सीट पर पिछले दो चुनाव से जीत रहे भाजपा सांसद लल्लू सिंह इस बार अयोध्या में राम मंदिर की स्थापना के बाद जीत की हैट्रिक के प्रति आश्वस्त नजर आ रहे हैं। उनका मुकाबला इस बार इंडिया गठबंधन की तरफ से सपा के दिग्गज अवधेश प्रसाद से है। अवधेश प्रसाद नौ बार विधायक रह चुके हैं। बसपा इस सीट पर भाजपा से ही आए सच्चिदानंद पांडे पर दांव लगाकर ब्राह्मण कार्ड से भाजपा की मुश्किल बढ़ा रही है। ऐसे में जातीय समीकरणों के लिहाज से चुनाव दिलचस्प हो गया है और पिछले दो चुनाव में रिकार्ड मतों से हुई जीत को बरकरार रखना भाजपा के लिए चुनौती है। भाजपा अपने प्रचार अभियान में राम मंदिर का मुद्दा बार-बार उठा रही है। ऐसे में फैजाबाद लोकसभा सीट, जिसके अंतर्गत अयोध्या आती है, वहां से बड़ी जीत हासिल करके देश भर में संदेश देना चाहती है। इसी कारण यहां प्रतिष्ठा की लड़ाई हो रही है।

दूसरी ओर विपक्ष भाजपा की कोशिश को राम से संविधान की ओर मोड़ने की कोशिश कर रहा है। सांसद लल्लू सिंह उन भाजपा नेताओं में हैं, जिन्होंने कहा था कि संविधान बदलने के लिए 400 सीटों की जरूरत है। इसी बात पर सपा उन्हें निशाने पर ले रही है। सांसद लल्लू सिंह लोगों से कह रहे हैं कि प्रधानमंत्री ने राम मंदिर के अभिषेक के साथ 500 साल पुराना सपना पूरा किया है और अब वही भगवान कृष्ण को भी मथुरा में लाएंगे। जिन लोगों ने 'राम भक्तों' पर गोलियां चलाईं उन्हें सबक सिखाना है। वह अयोध्या में रेलवे स्टेशन, सड़कों और मेडिकल कॉलेज के साथ ही बुनियादी ढांचे में आए सुधार के आधार पर भी वोट मांग रहे हैं। इसके जवाब में सपा प्रत्याशी अवधेश प्रसाद का दावा है कि भाजपा के गढ़ अयोध्या में उसका घमंड टूटने जा रहा है। इंडिया गठबंधन मर्यादा पुरुषोत्तम राम के सपनों का देश बनाएगा। अब एक व्यक्ति के मन की बात नहीं, करोड़ों जनता जनार्दन के मन की बात चलेगी।

बांदा में त्रिकोणीय संघर्ष में भाजपा को छूट रहा पसीना

- बांदा लोकसभा सीट पर भाजपा ने सांसद आरके सिंह पटेल को फिर से उम्मीदवार बनाया है। सपा ने उनका मुकाबला करने के लिए शिवशंकर सिंह पटेल को मैदान में उतारा है, तो बसपा ने मयंक द्विवेदी पर दांव लगाकर मुकाबला त्रिकोणीय बना दिया है। यहां ब्राह्मण वोट जीत में निर्णायक भूमिका निभाते हैं। भाजपा और सपा दोनों के प्रत्याशी पटेल समुदाय से होने के कारण पटेल वोट बंटता नजर आ रहा है। सपा को यादव और मुस्लिम मत मिलने का भरोसा है। बसपा यहां ब्राह्मण मतों मंन सेंध लगाती नजर आ रही है। जातीय वोटों के गणित में भाजपा यहां उलझती नजर आ रही है। भाजपा ब्राह्मण मतदाताओं को मनाने में जुटी है। 2019 के चुनाव में भाजपा के आरके सिंह पटेल को 4,77,926 और सपा के श्यामा चरण गुप्ता को 4,18,988 मत मिले थे। कांग्रेस के बाल कुमार पटेल करीब 76 हजार वोट पाकर तीसरे नंबर पर थे।

कौशांबी में सपा का युवा चेहरा क्या दिखा पाएगा कमाल

- कौशांबी लोकसभा सीट से भाजपा ने दो बार के सांसद विनोद सोनकर को फिर से मैदान में उतारा है। सपा से यहां पुष्पेंद्र सरोज मैदान में हैं। बसपा ने शुभ नारायण गौतम पर दांव लगाया है। यहां पिछली बार भाजपा सिर्फ चार फीसदी वोटों के अंतर से जीती थी। भाजपा के विनोद सोनकर को 3,83,009 के मुकाबले सपा प्रत्याशी इंद्रजीत सरोज को 3,44,287 मत मिले थे। राजा भैया के जनसत्ता दल के प्रत्याशी ने डेढ़ लाख से ज्यादा वोट पाए थे। राजा भैया ने इस बार किसी दल को समर्थन नहीं दिया है। लेकिन भाजपा प्रत्याशी से उनकी नाराजगी छिपी नहीं है। सपा प्रत्याशी पुष्पेंद्र सरोज इंद्रजीत सरोज के पुत्र हैं और लंदन से पढ़कर लौटे हैं। वह बेरोजगारी, महंगाई और पेपर लीक जैसे मुद्दे उटाकर युवाओं को जोड़ने में लगे हैं।

कैसरगंज में सपा के निशाने पर भाजपा का परिवारवाद

- कैसरगंज लोकसभा सीट से भाजपा ने कुश्ती संघ के विवाद के चलते मौजूदा सांसद बृजभूषण शरण सिंह का टिकट काटकर उनके बेटे करण भूषण सिंह को उम्मीदवार बनाया है। बृजभूषण शरण सिंह दो बार से चुनाव जीत रहे थे। इससे पहले साल 1996 से साल 2009 तक पांच बार इस सीट से समाजवादी पार्टी के बेनी प्रसाद वर्मा सांसद रहे थे। सपा ने इस बार यहां रामभगत मिश्रा और बसपा ने नरेंद्र पांडेय को मैदान में उतारा है। गाड़ियों के लंबे काफिले के साथ यहां बृजभूषण शरण और उनके बेटे करण सिंह एक गांव से दूसरे गांव में प्रचार कर रहे हैं। बृजभूषण वोट तो बेटे के लिए वोट मांग रहे हैं, लेकिन उनके भाषणों में अक्सर टिकट न मिलने का दर्द झलक जाता है। करण भूषण राजनीति में नया और युवा चेहरा हैं। ऐसे में सपा परिवारवाद के खिलाफ बोलने वाली भाजपा को निशाना बना रही है। इंडिया गठबंधन के नेता पूछ रहे हैं कि पिता के बदले बेटे को टिकट देना परिवारवाद नहीं है तो क्या है? यहां बसपा प्रत्याशी की ब्राह्मण वोटों में सेंधमारी सपा को मजबूत कर सकती है।

अपनी ढपली अपना राग

मैं आपको सपा और कांग्रेस के खिलाफ सावधान करता हूं। वे आपका वोट लेंगे, लेकिन सत्ता में आने के बाद वे उन लोगों को उपहार बांटेंगे जो उनके लिए वोट जिहाद करते हैं। – नरेन्द्र मोदी

इंडी गठबंधन कांग्रेस पार्टी का पारिवारिक गठबंधन है। लालू अपने पुत्र को तो ममता अपने भतीजे को मुख्यमंत्री बनाना चाहती हैं और सोनिया अपने पुत्र को प्रधानमंत्री बनना चाहती हैं। – अमित शाह

सिलेंडर वाले लोग अब सरेंडर कर रहे हैं। मुझे वो वक्त भी याद है, जब मीठी चीनी के लिए कड़वा झूठ बोला गया। ये कड़वा झूठ बोलने वालों ने क्या आपको 13 रुपये किलो चीनी दी है क्या? – अखिलेश यादव

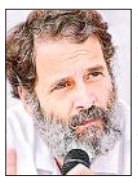

अगर संविधान बदल दिया तो पब्लिक सेक्टर, नौकरियां और आरक्षण खत्म हो जाएगा। आपके सारे हक छीन लिए जाएंगे। हिंदुस्तान में 22-25 अमीर लोगों के पास हक बचेंगे। – राहुल गांधी

केंद्रीय मंत्रियों के साथ नेहरू-गांधी परिवार की भी होगी अग्नि परीक्षा

जीत के लिए भाजपा व कांग्रेस के दिग्गज लगा रहे जोर

कई दिनों से संसदीय क्षेत्रों में डेरा डाले हैं वरिष्ठ नेता

राज्य ब्यूरो, लखनऊ

लोकसभा चुनाव का 5वां चरण

उत्तर प्रदेश में 5वें चरण के लिए होने जा रहे लोकसभा चुनाव में केंद्रीय मंत्रियों राजनाथ सिंह व कौशल किशोर के साथ ही नेहरू-गांधी परिवार की अग्निपरीक्षा होनी है। प्रतिष्ठा से जुड़ीं इन सीटों को जीतने के लिए सत्ता व विपक्ष के बीच जोर आजमाइश चल रही है। भाजपा व कांग्रेस के दिग्गज नेता कई दिनों से संसदीय क्षेत्रों में डेरा डाले हुए हैं।

1991 से भाजपा के कब्जे में चल रही लखनऊ लोकसभा सीट पर रक्षा मंत्री राजनाथ सिंह इस बार तीसरी बार चुनाव मैदान में हैं।

मुकाबले में इंडी गठबंधन में शामिल सपा ने पूर्व मंत्री व वर्तमान विधायक रविदास मेहरोत्रा को चुनाव मैदान में उतारा है। जीत के लिए राजनाथ सिंह लगातार चुनावी सभा के जरिये मतदाताओं को अपने पक्ष में लाने में लगे हुए हैं, ताकि ज्यादा मतों से जीत हासिल हो सके, जबकि सपा प्रत्याशी रविदास मेहरोत्रा अपनी जुझारू छवि के सहारे अपने पक्ष में माहौल बनाने में जुटे हैं। वहीं, मोहनलालगंज सीट पर केंद्रीय मंत्री कौशल किशोर तीसरी बार जीत के लिए चुनावी संघर्ष कर रहे हैं। सपा ने सजातीय प्रत्याशी आरके चौधरी को चुनाव मैदान में उतार कर चुनावी लड़ाई को रोमांचक बना दिया है। मोदी लहर के दौरान 2014 से इस सीट पर भाजपा का कब्जा है। अनुसूचित वर्ग के लिए आरक्षित इस सीट पर बहुजन समाज पार्टी ने राजेश कुमार उर्फ मनोज प्रधान को प्रत्याशी बनाया है। 2014 के पहले इस सीट पर सपा का कब्जा था।

अमेठी-रायबरेली में चुनावी संघर्ष तेज

इस चरण में मतदान की तारीख करीब आते ही अमेठी व रायबरेली सीटों पर चुनावी जंग तेज हो गई है। अमेठी सीट से भाजपा प्रत्याशी केंद्रीय मंत्री स्मृति ईरानी दोबारा जीत के लिए संघर्ष कर रही हैं। पिछले चुनाव में उन्होंने राहुल गांधी को शिकस्त दी थी। कांग्रेस ने इस बार अपने परिवार के किसी सदस्य के बजाय करीबी माने-जाने वाले किशोरी लाल शर्मा को चुनाव मैदान में उतारा है। इस सीट को वापस लेने के लिए पूरा नेहरू-गांधी परिवार क्षेत्र में डेरा डाले हुए है। राहुल व प्रियंका गांधी के अलावा सपा प्रमुख अखिलेश यादव संयुक्त जनसभा कर चुके हैं।

पुत्र को जिताने के लिए सोनिया ने डाला डेरा

रायबरेली सीट पर भी मुकाबला रोमांचक है। कांग्रेस प्रत्याशी राहुल गांधी को जिताने के लिए सोनिया गांधी ने भी क्षेत्र में डेरा डाल दिया है। नेहरू-गांधी परिवार ने दोनों सीटों को प्रतिष्ठा से जोड़ते हुए पूरी ताकत झोंक दी है। भाजपा अमेठी सीट को दोबारा जीतने व रायबरेली सीट कांग्रेस से छीनने के लिए कड़ी मेहनत कर रही है। रायबरेली में राहुल गांधी से मुकाबला करने के लिए भाजपा ने दिनेश प्रताप सिंह को चुनाव मैदान में उतारा है। गृहमंत्री अमित शाह के साथ ही मुख्यमंत्री योगी आदित्यनाथ भी यहां चुनावी सभाएं कर भाजपा के पक्ष में माहौल बना चुके हैं। इस चरण की अन्य सीटों जालौन (अजा), झांसी, हमीरपुर, बांदा, फतेहपुर, कौशाम्बी (अजा), बाराबंकी (अजा), फैजाबाद, कैसरगंज व गोंडा में भी भाजपा व इंडी गठबंधन के प्रत्याशियों के बीच कड़ा मुकाबला चल रहा है।

इलेक्शन बायस्कोप

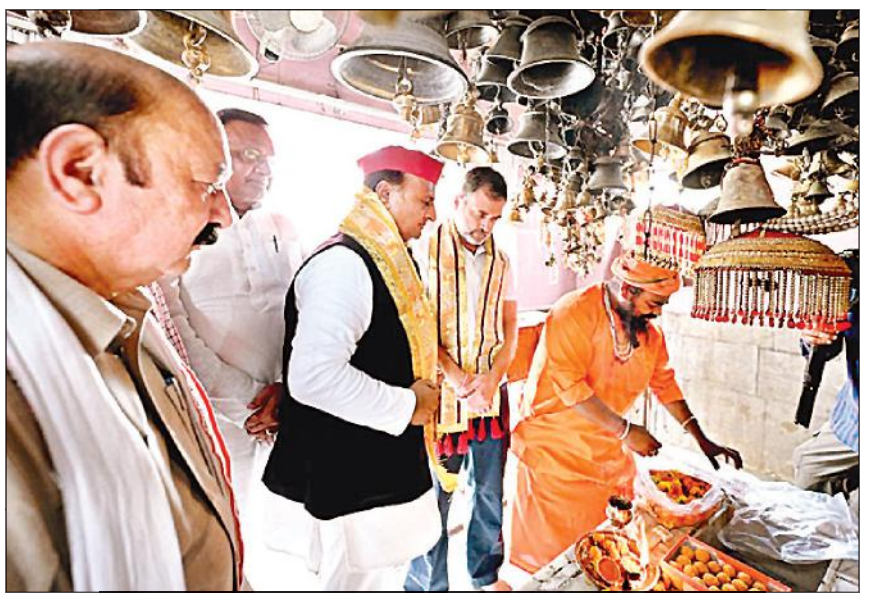

अमेठी में इंडी गठबंधन की संयुक्त जनसभा में शामिल होने से पहले नंद महर धाम में बाबा नंद के दर्शन करने पहुंचे कांग्रेस नेता राहुल गांधी व सपा प्रमुख अखिलेश यादव। –अमृत विचार

लखनऊ को विश्वस्तरीय स्मार्ट सिटी बनाने की दिशा में हो रहा काम

कार्यालय संवाददाता, लखनऊ : व्यापारियों के लिए लखनऊ सबसे उत्तम क्षेत्र बनकर उभर रहा है। लखनऊ को विश्वस्तरीय स्मार्ट सिटी बनाने की दिशा में काम चल रहा है। भाजपा नेता नीरज सिंह ने अखिल भारतीय उद्योग व्यापार मंडल के राष्ट्रीय अध्यक्ष संदीप बंसल की ओर से आयोजित कार्यक्रम में उक्त बात कही। उन्होंने कहा कि फ्लाईओवर, नया टर्मिनल, रिंग रोड और एक्सप्रेस वे जैसी योजनाएं रक्षा मंत्री राजनाथ सिंह ने दी हैं। ब्रह्मोस मिसाइल बनाने की परियोजना आ रही है। वहीं, दूसरी ओर अधिवक्ता मनोज त्रिपाठी की ओर से राजाजीपुरम ग्रीन फील्ड स्कूल के पास बैठक आयोजित की गई। जिसमें भाजपा नेता नीरज सिंह ने कहा कि प्रधानमंत्री मोदी के नेतृत्व में एक भारत, श्रेष्ठ भारत की परिकल्पना साकार हो रही है। आलमबाग में प्रगतिशील व्यापार मंडल की सभा में व्यापारियों को भाजपा सरकार की उपलब्धियों के बारे में बताया गया। भाजपा नेता ने 20 मई को राजनाथ सिंह को पांच लाख वोट से जिताने का आह्वान किया।

नीरज सिंह

गर्मी से बचाव के लिए पुख्ता इंतजाम करें निर्वाचन अधिकारी : रिणवा

लखनऊ

- मतदान के दिन मोबाइल फोन प्रतिबंधित

अमृत विचार : मुख्य निर्वाचन अधिकारी नवदीप रिणवा ने गर्मी से बचाव के लिए पुख्ता इंतजाम करने के निर्देश दिए हैं। इसके साथ ही, चुनाव प्रचार खत्म होने के बाद निर्वाचन क्षेत्रों में मोबाइल फोन, स्मार्ट फोन व वायरलेस सेट ले जाने पर प्रतिबंध लगा दिया गया है।

मुख्य निर्वाचन अधिकारी ने बताया कि चुनाव प्रचार खत्म होने के बाद इन निर्वाचन क्षेत्रों के जिला निर्वाचन अधिकारी यह सुनिश्चित करेंगे कि राजनीतिक दलों के सभी बाहरी पदाधिकारी व कार्यकर्ता निर्वाचन क्षेत्रों में उपस्थित न रहें। इसके लिए मतदान से पहले चुनाव प्रचार पर रोक संबंधी आयोग के निर्देश को सभी राजनीतिक दलों, उम्मीदवारों और उनके प्रतिनिधियों के संज्ञान में लाना सुनिश्चित करेंगे। मतदान के दिन मतदेय स्थलों (पोलिंग बूथ) के अंदर मोबाइल फोन, स्मार्ट फोन, वायरलेस सेट आदि ले जाने पर रोक लगाई गई है। मुख्य निर्वाचन अधिकारी ने बताया कि आदर्श आचार संहिता का प्रभावी अनुपालन सुनिश्चित कराने के लिए प्रभावी कार्रवाई की जा रही है। अब तक सार्वजनिक व निजी स्थानों से कुल 1,63,78,889 प्रचार-प्रसार सामग्री हटाई गई। इसमें सार्वजनिक स्थानों से 1,00,95,311 व निजी स्थानों से 62,83,578 प्रचार-प्रसार सामग्री हटाई गई।

इस दौरान सार्वजनिक स्थानों से वालराइटिंग के 11,42,059, पोस्टर के 45,78,928, बैनर के 28,03,149 व अन्य 15,71,175 मामलों में कार्रवाई की गई। इसी प्रकार निजी स्थानों में से वालराइटिंग के 8,88,673, पोस्टर के 29,13,512 बैनर के 15,83,815 व अन्य 8,97,578 मामलों में कार्रवाई की गई।

105.53 लाख रुपये कीमत की शराब, ड्रग व नकदी जब्त

राज्य ब्यूरो, लखनऊ

लाउडस्पीकर एक्ट के उल्लंघन के 2195 मामलों में कार्रवाई

- मुख्य निर्वाचन अधिकारी ने बताया कि अब तक वाहनों में बीकन लाइट, फ्लैग के दुरुपयोग के 1280 मामलों में व लाउडस्पीकर एक्ट के उल्लंघन के 2195 मामलों में कार्रवाई की गई। बिना अनुमति के सभा व भाषण करने, मतदाताओं को लुभाने के लिए नकदी बांटने, वाहनों में बीकन लाइट, फ्लैग के दुरुपयोग व अन्य मामलों में 139 एफआईआर दर्ज कराई गई है। सात एनसीआर समेत कुल 146 प्रकरण में रिपोर्ट दर्ज की गई है।

आदर्श आचार संहिता के तहत चल रही कार्रवाई के तहत 105.53 लाख रुपये कीमत की शराब, ड्रग व नकदी जब्त की गई। कार्रवाई को और तेज करने के निर्देश दिये गये हैं।

मुख्य निर्वाचन अधिकारी नवदीप रिणवा ने बताया कि आबकारी, आयकर, पुलिस, नार्कोटिक्स विभाग व अन्य प्रवर्तन एजेंसियों के जरिए बीती 1 मार्च से 16 मई तक कुल 42261.66 लाख रुपये कीमत की शराब, ड्रग, बहुमूल्य धातुएं व नकदी आदि जब्त किये गये। इसमें 3373.19 लाख रुपये नकद धनराशि, 5322.77 लाख रुपये कीमत की शराब, 23460.74 लाख रुपये कीमत की ड्रग, 2294.24 लाख रुपये कीमत की बहुमूल्य धातुएं, 5048.42 लाख रुपये कीमत के मुफ्त उपहार व 2762.30 लाख रुपये कीमत की अन्य सामग्री जब्त की गई। बीते दिन हुई कार्रवाई में 16.93 लाख रुपये नकद धनराशि, 35.04 लाख रुपये कीमत की 13137.36 लीटर शराब, 33.73 लाख रुपये कीमत की 99194.47 ग्राम ड्रग, 15.79 लाख रुपये कीमत के 6893 मुफ्त उपहार व 4.04 लाख रुपये कीमत की 6206 अन्य सामग्री जब्त की गई। इस कार्रवाई के तहत गाजीपुर की जाखानिया (एससी) विधानसभा निर्वाचन क्षेत्र में 20.88 लाख रुपये अनुमानित कीमत की 83550 ग्राम ड्रग पकड़ी गई है।

देश की राजनीति का केंद्र बिंदु... मैं रायबरेली हूं

आयरन लेडी इंदिरा गांधी ने विकास की रखी नींव

समय के साथ पटरी से उतर गया यहां का विकास

दिलीप सिंह, रायबरेली

मैं रायबरेली हूं.. लखनऊ, प्रयागराज, अयोध्या और कानपुर के मध्य में स्थित हूं। राना बेनी माधव बक्श की वीरता, 7 जनवरी 1921 को किसान आंदोलन के दौरान किसानों पर हुई अंधाधुंध फायरिंग, जिसमें हजारों किसानों ने अंग्रेजों के खिलाफ लड़ाई में देश के लिए प्राण न्योछावर किये थे। मैं इसका गवाह हूं। मुंशीगंज में सई नदी का तट खून से लाल हो गया था, मेरी स्मृति में यह भी है। मैं वही रायबरेली हूं, जहां पर विश्व में आयरन लेडी बनीं प्रधानमंत्री इंदिरा गांधी ने फिरोज गांधी से शुरू हुए राजनीतिक सफर को आगे बढ़ाया। देश की राजधानी भले ही दिल्ली हो, लेकिन सदैव राजनीति का केंद्र बिंदू मैं ही रही हूं।

फिरोज गांधी के बाद जब इंदिरा गांधी ने जिले की बागडोर संभाली तो मुझे लगा कि अब कुछ बेहतर होगा। उन्होंने रायबरेली के लिए सब कुछ किया। मैं अगर यह कहूं की वह दौर मेरा स्वर्णिम था तो अतिश्योक्ति नहीं है। मैं रायबरेली हूं, हमेशा सत्य के साथ खड़ी रही हूं। 1977 के चुनाव में इंदिरा गांधी के अहंकार को मैंने ही तोड़ा, तब राज नारायण जी को मेरा साथ मिला। इसके बाद इंदिरा को फिर से जीत दिलाकर यह साबित कर दिया कि मैं हमेशा सत्य के साथ हूं। उनके जाने के बाद कुछ समय के लिए गांधी परिवार से नाता टूटा, लेकिन परिवार से जुड़े सदस्य अरुण नेहरू हों या फिर

गांधी परिवार की करीबी रहीं शीला कौल.. जिनको सदन में भेजा। यहां पर यदि मुझे आघात लगा तो वह मुद्दा है मेरे विकास का। इंदिरा गांधी के समय की स्थापित फैक्ट्रियों का धीरे-धीरे पतन होने लगा, लेकिन इसके बावजूद मैं सदैव राजनीति के केंद्र में बनी रही। दो बार स्थानीय प्रत्याशी पर विश्वास जताया। 1996 और 1998 में भाजपा से अशोक सिंह सदन में गए जरूर, लेकिन विकास की रफ्तार धीमी होती चली गई। मुझे लगा कि शायद मैं अब खास से आम होने वाली हूं, लेकिन गांधी परिवार की बहू सोनिया गांधी ने बीड़ा उठाया। 2004 में भारी मतों से जीत दिलायी। इसके बाद से लगातार वह चाहे 2006 उपचुनाव हो या फिर 2009, 2014 और 2019 का चुनाव हो, उनका विश्वास कभी कमजोर होने नहीं दिया।

इस दौरान रायबरेली में सेंध लगाने की भरसक कोशिश की गई, लेकिन सफलता नहीं मिल सकी। सत्ता में रहते हुए कांग्रेस की ओर से एम्स, निफ्ट का तोहफा मिला, लेकिन इसकी सुस्त रफ्तार से हमारा विश्वास भी कमजोर हुआ। आज भी मुझे आयरन लेडी इंदिरा गांधी की कमी सालती है। उनके द्वारा स्थापित फैक्ट्रियों को संजीवनी देने का कार्य किया जाता तो शायद आज मैं इतनी कमजोर न होती।

फिलहाल एक बार फिर से मैं देश की राजनीति के केंद्र में हूं। गांधी परिवार की चौथी पीढ़ी राहुल गांधी ने इस बार बागडोर संभाली है। वहीं जीत के लिए स्थानीय प्रत्याशी के तौर पर दिनेश प्रताप सिंह भाजपा से दम भर रहे हैं। कुछ भी हो रायबरेली का राजनीतिक रसूख आज भी कायम है।

पहले मां अब बेटे के खिलाफ दिनेश

भाजपा प्रत्याशी लगातार दूसरी बार मैदान में है। इससे पहले वह 10 साल तक कांग्रेस के सिपाही के रूप में जाने जाते रहे। कांग्रेस में रहते वह एमएलसी, उनके भाई अवधेश प्रताप सिंह जिला पंचायत अध्यक्ष और एक अन्य भाई राकेश प्रताप सिंह हरचंदपुर से कांग्रेस के विधायक बने। मगर, सत्ता के बदलाव में दिनेश ने पाला बदलने में समझदारी समझी। 2019 में सोनिया गांधी के खिलाफ मैदान में उतरे और कड़ी टक्कर दी। इसके बाद अब उनके बेटे राहुल गांधी के खिलाफ मैदान में हैं।

तीसरी बार कमल खिलाने के लिए झोंकी ताकत

1996 और 1998 में कांग्रेस को सबसे बड़ा झटका लगा। स्थानीय नेता अशोक सिंह ने बतौर भाजपा प्रत्याशी दोनों चुनाव में कांग्रेस उम्मीदवार को चारों खाने चित कर दिया। 1999 में अरुण नेहरू ने पाला बदला तो उनके खिलाफ कांग्रेस ने कैप्टन सतीश शर्मा को मैदान में उतारा। इस चुनाव का परिणाम कांग्रेस के लिए सुखद रहा। उसके बाद सोनिया गांधी ने यहां कमान संभाली और लगातार जीतने का क्रम जारी रहा।

अब तक हुए चुनाव पर एक नजर

वर्ष	सांसद
1952	फिरोज गांधी (कांग्रेस)
1958	फिरोज गांधी (कांग्रेस)
1962	ब्रजलाल (कांग्रेस)
1967	इंदिरा गांधी (कांग्रेस)
1971	इंदिरा गांधी (कांग्रेस)
1977	राजनारायण (बीकेडी)
1980	इंदिरा गांधी (कांग्रेस)
1981	अरुण नेहरू(कांग्रेस) उपचुनाव
1984	अरुण नेहरू (कांग्रेस)
1989	शीला कौल (कांग्रेस)
1991	शीला कौल (कांग्रेस)
1996	अशोक सिंह (भाजपा)
1998	अशोक सिंह (भाजपा)
1999	कैप्टन सतीश शर्मा(कांग्रेस)
2004	सोनिया गांधी (कांग्रेस)
2006	सोनिया गांधी (कांग्रेस) उपचुनाव
2009	सोनिया गांधी (कांग्रेस)
2014	सोनिया गांधी (कांग्रेस)
2019	सोनिया गांधी (कांग्रेस)

बड़े-बड़े दिग्गज भी हुए ढेर

- रायबरेली हमेशा सुर्खियों में रही। यहां पर बड़े-बड़े दिग्गज आकर ढेर हो गए। 1952 और 1957 का चुनाव फिरोज गांधी के नाम रहा। फिर 1967 और 1971 में इंदिरा गांधी ने विजय पताका फहराई, लेकिन, 1977 में समाजवादी राज नारायण ने इंदिरा गांधी को 55,202 वोटों से शिकस्त दे दी। हालांकि, तीन वर्ष बाद ही इंदिरा गांधी फिर मैदान में उतरीं और उनके सामने मध्य प्रदेश से राजमाता विजय राजे सिंधिया आईं। लोकदल से महिपाल शास्त्री ने भी ताल ठोंकी, लेकिन इंदिरा गांधी ने करीब पौने दो लाख मतों से बड़ी जीत दर्ज की। चूंकि इंदिरा गांधी आंध्र प्रदेश के मेडक से भी चुनाव जीती थीं। ऐसे में उन्होंने रायबरेली सीट छोड़ दी और यहां उपचुनाव हुआ। जिसमें अरुण नेहरू कांग्रेस प्रत्याशी बनकर आए। जबकि उनके खिलाफ ताल ठोंकने जनेश्वर मिश्र उतरे, लेकिन अरुण नेहरू ने एक लाख से ज्यादा वोटों से जीत हासिल की। 1984 में सविता अंबेडकर अरुण नेहरू के खिलाफ उतरीं। वे भी हार कर लौट गईं।

राजा भैया खामोश.. समर्थकों ने की साइकिल की सवारी

जनसत्ता दल लोकतांत्रिक पार्टी ने इस बार नहीं उतारा है कोई प्रत्याशी

अमृत विचार ने 11 अप्रैल के अंक में राजा भैया और सपा की नजदीकी की जताई थी उम्मीद

रवि प्रकाश सिंह, प्रतापगढ़

लोकसभा चुनाव की तिथि जैसे-जैसे नजदीक आ रही है, राजनीतिक पारा उतना ही बढ़ता जा रहा है। बात राजा भैया से जुड़ी हो तो राजनीतिक तपिश लाजमी है। इस बार के लोकसभा चुनाव में राजा भैया की पार्टी ने कोई प्रत्याशी नहीं उतारा है। मंगलवार को उन्होंने कार्यकर्ताओं की बैठक में मंच से कहा कि आप लोग जिसे चाहे वोट कर सकते हैं। शुक्रवार को सोशल मीडिया पर कुण्डा क्षेत्र का एक वीडियो वायरल

अखिलेश यादव

राजा भइया

पुष्पेंद्र सरोज

हुआ। जिसमें राजा भैया समर्थक कौशांबी सीट से सपा प्रत्याशी के साथ प्रचार कर रहे हैं। राजा भैया और अखिलेश यादव जिंदाबाद का नारा लगाते हुए जनसम्पर्क करते रहे।

अखिलेश और राजा भैया की नजदीकी की बात अमृत विचार ने 11 अप्रैल के अंक में प्रमुखता से प्रकाशित की थी। हालांकि समर्थकों ने भले ही साइकिल की सवारी कर ली है, राजा भैया मौन साधे हुए हैं। अब देखना यह है कि राजनीति का ऊंट किस करवट बैठेगा। यह वक्त ही तय करेगा। कुण्डा से विधायक राजा भैया की पार्टी जनसत्ता दल लोकतांत्रिक पार्टी का गठन 30 नवंबर 2018 को हुआ था। वर्ष 2019 के लोकसभा चुनाव में पहली बार पार्टी ने अपने प्रत्याशियों को मैदान में उतारा था। प्रतापगढ़ लोकसभा से पूर्व सांसद अक्षय प्रताप सिंह गोपाल जी और कौशांबी लोकसभा सीट से पूर्व सांसद शैलेंद्र कुमार को प्रत्याशी बनाया। जिसमें अक्षय प्रताप सिंह गोपाल जी चौथे और शैलेंद्र कुमार तीसरे स्थान पर रहे थे। हालांकि अक्षय प्रताप भाजपा प्रत्याशी को शिकस्त देकर एमएलसी निर्वाचित हुए। इसके बाद जब वर्ष 2022 के विधानसभा चुनाव हुए तो पार्टी ने प्रतापगढ़, प्रयागराज, अमेठी समेत अन्य जनपद की सीटों से अपनी दावेदारी ठोंकी।

कुंडा और बाबागंज में पुनः रिकॉर्ड बना। राजा भैया यहां से 7वीं और विनोद सरोज चौथी बार विधायक बने। इस बार के लोकसभा चुनाव में जनसत्ता दल लोकतांत्रिक से कोई प्रत्याशी चुनाव मैदान में नहीं उतारा गया। इस कारण से राजा भैया समर्थक वोटिंग को लेकर असमंजस की स्थिति में थे। ऐसे में राजा भैया ने मंगलवार को बेंती कोठी पर हजारों की संख्या में पार्टी के पदाधिकारियों व कार्यकर्ताओं के सामने अपनी चुप्पी तोड़ी। उन्होंने कहा कि सोच समझकर प्रत्याशी का चुनाव करें। कोई प्रत्याशी ऐसा नहीं की मैं जिम्मेदारी लूं कि वह आपके लिए उपलब्ध रहेगा। नोटा का बटन न दबाने और मतदान जरूर करने की अपील की। पार्टी के पदाधिकारियों व आम लोगों की राय भी ली। सभी की बात सुनने के बाद अंत में राजा भैया ने कहा कि सपा और भाजपा से चुनाव लड़ रहे दोनों लोकसभा प्रत्याशी मुझसे मिलने आए थे। मैंने उनसे स्पष्ट रूप से कह दिया था कि पहले अपने पूरे परिवार (जनसत्ता दल लोकतांत्रिक कार्यकर्ताओं) से विचार विमर्श करेंगे, उसके बाद ही कोई निर्णय लेंगे।

राज्यसभा के चुनाव से नया समीकरण

बीते दिनों राज्यसभा सदस्य के लिए हुए चुनाव में जनसत्ता दल लोकतांत्रिक ने भाजपा प्रत्याशी के समर्थन में वोट किया था। इसके बाद से सियासी गलियारों में गठबंधन की चर्चा बढ़ गई थी। हालांकि लोकसभा चुनाव में भाजपा ने दोनों सीटें प्रतापगढ़ और कौशांबी पर पिछली बार जीते उम्मीदवारों पर भरोसा जताया है।

तीन बार सांसद निर्वाचित हुए शैलेंद्र, दो बार से विनोद सोनकर

जनसत्ता दल लोकतांत्रिक के प्रधान राष्ट्रीय महासचिव शैलेंद्र कुमार राजा भैया के साथ लंबे समय से राजनीति में सक्रिय हैं। वह कौशांबी संसदीय सीट से तीन बार सांसद चुने गए हैं, जबकि दो बार से लगातार सांसद विनोद सोनकर हैं। शैलेंद्र कुमार पहली बार 1998 में 12वीं लोकसभा के लिए सदस्य निर्वाचित हुए। वर्ष 2004 में दूसरी बार 14वीं लोकसभा के लिए सदस्य निर्वाचित हुए। 2009 में 15वीं लोकसभा के लिए तीसरी बार सदस्य निर्वाचित हुए। उसके बाद 2014 में भाजपा से विनोद सोनकर सांसद बने। वर्ष 2019 में वह दोबारा लोकसभा का चुनाव जीतकर सांसद बने।

> जनसत्ता दल लोकतांत्रिक ने कोई प्रत्याशी नहीं उतारा है। पार्टी के राष्ट्रीय अध्यक्ष ने कार्यकर्ताओं का सम्मान रखते हुए वोट देने के लिए उन्हें स्वयं निर्णय लेने के लिए कहा है। वोट देने के लिए किसी पार्टी का नाम नहीं लिया गया है। हां.. एक बात जरूर है नोटा बटन न दबाने की अपील की गई है।
>
> –विनोद सरोज, प्रदेश अध्यक्ष व विधायक, जनसत्ता दल लोकतांत्रिक

चुनावी चक्कर

- **क्षेत्रीय प्रत्याशी को छोड़ भाजपा के लिए सक्रिय हैं अदिति सिंह :** लोकसभा चुनाव को लेकर उत्तर प्रदेश में सरगर्मी तेज है। चार चरणों के चुनाव के बावजूद दल-बदलुओं की भी कमी नहीं। सत्तापक्ष और विपक्ष एक-दूसरे के मजबूत नेताओं को अपना बनाने की जुगत में जुटा है। ऐसे में प्रचार में जुटे नेता तनिक सशंकित भी हैं कि पता नहीं कब, कौन साथ छोड़ दे। इस बीच, कुछ तस्वीरें उत्तर प्रदेश के राजनीतिक गलियारे में चर्चा का विषय बनी हुई हैं। दरअसल, रायबरेली लोकसभा निर्वाचन क्षेत्र में आने वाली सदर विधानसभा सीट से भाजपा की विधायक अदिति सिंह अपने संसदीय क्षेत्र के अलावा अन्य सीटों पर प्रचार कर रही हैं। अदिति सिंह के सोशल मीडिया साइट फेसबुक पर साझा की गई पोस्ट को देख कर सामने आया है कि वह अंबेडकरनगर में भाजपा प्रत्याशी ऋतेश पांडेय, लखनऊ में रक्षा मंत्री और भाजपा प्रत्याशी राजनाथ सिंह के प्रचार में पहुंचीं। इससे पहले वह गृह मंत्री अमित शाह की रायबरेली की भी जनसभा में शामिल हुईं थीं। हालांकि, इस रैली में दिनेश प्रताप सिंह भी बतौर प्रत्याशी मौजूद थे। माना जा रहा है कि अदिति सिंह इस चुनाव में दिनेश प्रताप सिंह के समर्थन में प्रचार नहीं कर रहीं। रायबरेली सीट पर 20 मई को मतदान भी होना है। ऐसा नहीं है कि अदिति, प्रचार को लेकर सक्रिय नहीं हैं, बस उनकी सक्रियता रायबरेली प्रत्याशी के लिए नजर नहीं आ रही। उनकी फेसबुक प्रोफाइल पर देखा जा सकता है कि वह रायबरेली में भी अलग-अलग लोगों से मुलाकात कर उनके सुख और दु:ख में साथ दिख रहीं हैं, लेकिन दिनेश प्रताप सिंह के प्रचार में वह सीधे तौर पर शामिल नहीं हैं। कई मौकों पर यह भी देखा गया है कि सरकारी कार्यक्रमों के मंच से अदिति अगर संबोधित भी करती हैं तो वह दिनेश प्रताप सिंह का नाम भी नहीं लेतीं। बहराल, एक न्यूज चैनल से उन्होंने कहा था- मैं भाजपा के साथ हूं और भाजपा का जो प्रत्याशी है वो मेरा प्रत्याशी है। उन्होंने अपने पिता के साथ डाली हुई अपने फोटो पर कहा था कि हर चुनाव में वो अपने पिता और उनकी सिखायीं बातों को याद करती हैं।

भजन गायिका पत्नी को तीसरी मंजिल से फेंककर मार डाला

कानपुर के हंसपुरम में गुरुवार की देर रात हुई वारदात

कार्यालय संवाददाता, कानपुर

अमृत विचार: नौबस्ता थानाक्षेत्र के आवास विकास हंसपुरम में गुरुवार देर रात पति ने भजन गायिका पत्नी को जमकर मारापीटा और तीसरी मंजिल से नीचे फेंक दिया। जिससे उसकी मौत हो गई। आरोपी पति अपनी बेटी को लेकर फरार हो गया। मृतका के पिता की तहरीर पर पुलिस ने पति के खिलाफ हत्या की रिपोर्ट दर्ज की।

हरबंश मोहाल के रहने वाले शिवकुमार शर्मा ने पुलिस को बताया कि उन्होंने अपनी बड़ी बेटी 35 वर्षीय सपना उर्फ नीलम की शादी नौबस्ता के आवास विकास हंसपुरम निवासी राहुल तिवारी से वर्ष 2010 में की थी। राहुल तिवारी मूलरूप से घाटमपुर का

सपना उर्फ नीलम।

- ससुर की तहरीर पर पुलिस ने पति के खिलाफ दर्ज की हत्या की रिपोर्ट

रहने वाला है। सपना से उसे एक बेटा 10 वर्षीय समर तिवारी और 6 वर्षीय बेटी शौर्या तिवारी है। सपना भजन गायिका थी। वह कई शहरों में धार्मिक कार्यक्रमों में शामिल होकर भजन गाती थी। यूट्यूब में भी उसके काफी फालोवर हैं। दामाद राहुल तिवारी नशे का लती है और कुछ नहीं करता है। सपना की कमाई भी वह शराब में उड़ा देता था। रुपये देने से मना करने पर आए दिन उसे मारता पीटता था। गुरुवार रात करीब 12 बजे दामाद और बेटी में किसी बात को लेकर कहासुनी हो गई। इसके बाद राहुल सपना को लेकर तीसरी मंजिल पर पहुंच गया और पीटने के बाद वहां से उसे धक्का दे दिया। सपना का मोबाइल मायके में ही छूट गया था।

जिस पर रात 12 बजे के आसपास देवर अंकित तिवारी का फोन आया और उसने घटना की जानकारी दी। देवर ने बताया कि वह भाभी सपना को हैलट ले जा रहा है। वहां डॉक्टरों ने उसे मृत घोषित कर दिया। घटना की जानकारी उसकी मां मीना और छोटी बहन निक्की को दी गई तो कोहराम मच गया। मां मीना अचेत हो गई।

अतीक का करीबी शराब माफिया गुरमीत भेजा गया जेल

प्रयागराज, अमृत विचार: अतीक के करीबी शराब माफिया गुरमीत सिंह उर्फ दीपक सरकार को पुलिस ने शुक्रवार को स्वरूपरानी अस्पताल से से सीधे कोर्ट में पेश कर जेल भेज दिया है। पुलिस ने गिरफ्तारी के बाद दीपक सरकार बीमार होने पर न्यायिक अभिरक्षा में स्वरूपरानी नेहरू अस्पताल में भर्ती कराया था। अतीक के करीबी शराब माफिया गुरमीत उर्फ़ दीपक सरकार की शुक्रवार को डॉक्टरों द्वारा दी गयी रिपोर्ट के बाद प्रयागराज कमिश्नरेट पुलिस ने दीपक सरकार को कड़ी सुरक्षा में नैनी सेंट्रल जेल भेज दिया। जांच में दीपक सरकार का सम्बंध माफिया अतीक के आईएस 227 गैंग से जुड़ा पाया गया हैं। 13 मई को छापेमारी में गुरमीत को उसके घर से धूमनगंज पुलिस टीम ने जुआ खेलते हुए पकड़ा था।दीपक सरदार तोपखाना कैंट का निवासी है। उसके दो साथी अनीस व शरदराज सोनकर भी दीपक के साथ मौके पर गिरफ्तार किये गए थे।

गुंडा एक्ट का दुरुपयोग : राज्य पर लगाया 30 हजार का जुर्माना

विधि संवाददाता, प्रयागराज

अमृत विचार : इलाहाबाद हाईकोर्ट ने फिरोजाबाद जिले के जिला मजिस्ट्रेट द्वारा याचियों के खिलाफ उत्तर प्रदेश गुंडा नियंत्रण अधिनियम, 1970 की धारा 3 के तहत जारी नोटिस को रद्द करते हुए गुंडा एक्ट के दुरुपयोग के कारण राज्य पर 30 हजार का जुर्माना लगाया है।

उक्त आदेश न्यायमूर्ति सिद्धार्थ और सुरेंद्र सिंह (प्रथम) की खंडपीठ ने राकेश वर्मा और दो अन्य की याचिका को स्वीकार करते हुए पारित किया, साथ ही प्रमुख सचिव (गृह), लखनऊ को आदेश दिया कि वे याचियों को 2 महीने के भीतर 30 हजार रुपए का भुगतान करें।

दरअसल याचियों के अधिवक्ता ने कोर्ट को बताया कि याचियों के खिलाफ केवल दो ही मामले दर्ज हैं, जिनमें से एक चचेरे भाई द्वारा संपत्ति विवाद को लेकर प्रतिशोधात्मक कार्यवाही के रूप में दर्ज करवाया गया है और एक

- कोर्ट ने याची के खिलाफ नोटिस को रद किया

अन्य मामला व्यावसायिक लेनदेन से संबंधित है। दोनों मामलों का सार्वजनिक शांति, कानून और व्यवस्था से कोई संबंध नहीं है। इसके अलावा याची के अधिवक्ता ने एक मामले का हवाला देते हुए कहा कि केवल एक या दो मामलों में आरोपी होने से अभियुक्त को आदतन अपराधी मानकर उसके खिलाफ उक्त अधिनियम की धारा के तहत मुकदमा नहीं चलाया जा सकता है। अंत में कोर्ट ने याची के खिलाफ आक्षेपित नोटिस को रद करते हुए मामले को निस्तारित किया।

सार-संक्षेप

सफाई वाहन स्वच्छता संदेश के साथ पढ़ाएंगे यातायात नियमों का पाठ, सभी नगर आयुक्तों को भेजा पत्र

लखनऊ, अमृत विचार : नगर निगम के सफाई वाहन अब सिर्फ स्वच्छता ही नहीं यातायात नियमों का भी पाठ पढ़ाएंगे। लोगों को जागरूक करेंगे। बढ़ती दुर्घटनाओं में कमी लाने के लिए परिवहन आयुक्त चंद्रभूषण सिंह ने प्रदेश के सभी नगर आयुक्तों को इस आशय के दिशा-निर्देश जारी किए हैं। इसमें कहा गया है कि नगर निगमों द्वारा संचालित स्वच्छता अभियान के वाहनों में लगे स्पीकर के माध्यम से ऑडियो क्लिप चलाई जाए जिससे लोग जागरूक हों। चूंकि नगर निगम के स्वच्छता वाहन सुबह क्षेत्रीय स्तर पर घूमते हैं। इनमें स्पीकर लगे होते हैं। इनमें चल रहे स्वच्छता के निर्देशों को गौर से सुनते हैं। ऐसे में प्रचार-प्रसार के लिए यह वाहन अपनी महती भूमिका अदा कर सकते हैं और इनसे सफाई के निर्देशों के साथ-साथ सड़क सुरक्षा की ऑडियो क्लिप चलने से अधिक से अधिक लोग इस अभियान से जुड़ेंगे। लोग इन्हें सुनें और यातायात नियमों के पालन के प्रति अपनी जिम्मेदारी समझें। वाहन चलाते वक्त सजग हों।

82.90 प्रतिशत घरों तक पहुंचा नल कनेक्शन

लखनऊ, अमृत विचार : साल 2017 की तुलना में वर्तमान में उप्र. के 36 जिलों के औसत भूजल स्तर में सुधार हुआ है और 34 विकास खण्ड संकटग्रस्त श्रेणी से बाहर आये हैं। साल 2023-24 में लगभग 50,000 वर्ग मीटर छत के क्षेत्रफल को शामिल करते हुए आच्छादित करते शासकीय एवं अर्द्ध शासकीय भवनों में रूफटॉप रेनवाटर हार्वेस्टिंग प्रणाली की स्थापना के काम को पूरा किया गया है। मुख्य सचिव दुर्गा शंकर मिश्र द्वारा जल जीवन मिशन एवं भूगर्भ जल विभाग के कार्यों की शुक्रवार को लोकभवन में समीक्षा के दौरान यह जानकारी सामने आयी। अपने संबोधन में मुख्य सचिव ने जल जीवन मिशन के तहत 82.90 प्रतिशत घरों तक नल कनेक्शन पहुंच जाने पर प्रसन्नता व्यक्त की। उन्होंने कहा कि बाकी बचे घरों को जल्द से जल्द योजना से आच्छादित किया जाये। इसके साथ मुख्य सचिव ने निर्देश दिए कि भीषण गर्मी में कहीं भी पानी की किल्लत नहीं होनी चाहिये।

अखिलेश-राहुल का पोस्टर लगा लिखा करन-अर्जुन

रायबरेली : रायबरेली संसदीय सीट के लिए आज कांग्रेस के पूर्व अध्यक्ष राहुल गांधी और समाजवादी पार्टी के राष्ट्रीय अध्यक्ष अखिलेश यादव की संयुक्त जनसभा हुई। इसे लेकर दोनों

ही पार्टियों के कार्यकर्ताओं के बीच में उत्साह रहा। समाजवादी पार्टी के उत्साही कार्यकर्ताओं ने तो यहां तक कि शहर के अलग-अलग जगह पर करण-अर्जुन नाम के पोस्टर भी लगा दिए हैं। समाजवादी रंग में रंगे पोस्टर में जिले के सपा नेता ने लिखा है कि "पीडीए के करण अर्जुन" अखिलेश यादव-राहुल गांधी।

बसपा सांसद अतुल राय को जमानत से इंकार

विधि संवाददाता, लखनऊ : हाईकोर्ट की लखनऊ बेंच ने कथित रेप पीड़िता व उसके साथी द्वारा सुप्रीम कोर्ट के समक्ष आत्मदाह के मामले में बसपा सांसद अतुल कुमार सिंह उर्फ अतुल राय को जमानत देने से इंकार कर दिया है। इसके पूर्व 29 जनवरी 2024 को उन्हें स्वास्थ्य कारणों से अंतरिम जमानत पर रिहा करने का आदेश दिया गया था। यह आदेश न्यायमूर्ति जसप्रीत सिंह की एकल पीठ ने अतुल राय के अंतरिम जमानत प्रार्थना पत्र पर पारित किया। उल्लेखनीय है कि इस मामले में अतुल राय व पूर्व आईपीएस अधिकारी अमिताभ ठाकुर पर कथित रेप पीड़िता व उसके साथी को आत्महत्या के लिए उकसाने का आरोप है। पीड़िता ने अतुल राय के खिलाफ दुराचार की एफआईआर लिखाई थी। हालांकि, दुराचार के मामले में वह बरी हो चुका है।

शिया बोर्ड ने शहीद-ए-सालिस मजार के मुतवल्ली को पद से हटाया

आगरा में है मजार

कार्यालय संवाददाता, लखनऊ

अमृत विचार: उत्तर प्रदेश शिया सेन्ट्रल वक्फ बोर्ड ने आगरा स्थित नूरुल्लाह शूस्त्री उर्फ़ शहीद-ए-सालिस की मजार के मुतवल्ली मौलाना आगा रूही और उनके बेटों को उनके पद से हटा दिया है।

बोर्ड ने मौलाना और उनके बेटों पर मजार पर आने वाले जायरीन के ठहरने वाले कमरों का किराया बढ़ाने और दान पात्र व बैंक एकाउंट में जमा रकम में घपले का आरोप लगाया है।बोर्ड का कहना है कि मौलाना और उनके बेटों (मुर्तजा नासिर और अब्बास नासिर) ने मजार की आमदनी को तो हासिल किया लेकिन वहां काम करने वालों को वेतन देना भी बंद कर दिया। बोर्ड ने इस सम्बन्ध में मौलाना से कई बार सम्पर्क किया लेकिन उन्होंने अपनी राजनीतिक पहचान और रसूक के बाल पर किसी की भी बात मानने से इनकार कर दिया। बोर्ड ने हालात से निबटने के लिए शहीद-ए-सालिस की मजार की देखरेख के लिए वहां प्रशासक नियुक्त कर दिया और वहां की देखरेख के लिए अपना प्रशिक्षित स्टाफ भी भेजा लेकिन मौलाना ने बोर्ड की टीम को चार्ज भी नहीं लेने दिया।

शेरनी रूपा ने चार मृत शावकों को दिया जन्म

इटावा लॉयन सफारी

कार्यालय संवाददाता, इटावा

अमृत विचार: इटावा सफारी पार्क की लॉयन सफारी में शेरनी रूपा ने बीती रात चार मृत शावकों को जन्म दिया। प्रीमेच्योर डिलीवरी होने के कारण सभी शावक मृत पैदा हुए, जिससे सफारी प्रशासन में हड़कंप मच गया।

सफारी प्रशासन का कहना है की रूपा के प्रसव की तारीख 5 - 6 जून अनुमानित थी, जिसे लेकर सफारी प्रशासन ने अपनी ओर से तैयारियां कर रखी थीं लेकिन निर्धारित समय से 20 दिन पहले

ही रूपा ने बीती रात एक-एक करके चार मृत शावकों को जन्म दिया। इससे सफारी प्रशासन में हड़कंप मच गया। सफारी प्रशासन ने बताया कि रूपा की मीटिंग शेर कान्हा से फरवरी के महीने में कराई गई थी। डॉक्टरों की रिपोर्ट के मुताबिक उसे 5, 6 जून को शावकों को जन्म देना था लेकिन निर्धारित समय से 20 दिन पहले ही रूपा ने चार मृत शावकों को जन्म दिया।

सफारी के डायरेक्टर डॉ. अनिल पटेल ने बताया कि शेरनी रूपा को गर्भवती होने के बाद विशेष इंतजामों के बीच रखा गया था। उसकी पूरी देखरेख की जा रही

- रूपा ने तीन सितंबर को भी दो शावकों को जन्म दिया था
- एक की हो गई थी मौत, दूसरे को नेटिव केयर यूनिट में रखा गया

थी। इसके अलावा विशेषज्ञ डॉ. आरके सिंह को भी बुलाया गया था जो रूपा की देखरेख में लगे हुए थे। इससे पहले पहली बार में रूपा ने 3 सितंबर को दो शावकों को जन्म दिया था इनमें से एक शावक की मौत हो गई थी दूसरे शावक को नेटिव केयर यूनिट में रखा गया है। रूपा के चार शावकों की मौत का कारण जानने के लिए शावकों के शरीर को आईवीआरआई बरेली भेजा गया है।

उच्च अधिकारियों के खिलाफ जांच में ढिलाई से विश्वसनीयता होती है कमजोर : हाईकोर्ट

विधि संवाददाता, प्रयागराज

अमृत विचार : इलाहाबाद हाईकोर्ट ने अर्ध-न्यायिक अधिकारियों के क्षेत्राधिकार और शक्तियों के प्रयोग के संबंध में अपनी विशेष टिप्पणी में कहा कि कानूनी कार्यवाही के क्षेत्र में पारदर्शिता, जवाबदेही और न्याय की प्राप्ति सर्वोपरि है। सब रजिस्ट्रार के खिलाफ लगाए गए आरोप महत्वपूर्ण जिम्मेदारियों वाले अधिकारियों से अपेक्षित विश्वास और सत्यनिष्ठा पर आघात करते हैं। यह राज्य सरकार पर निर्भर है कि वह इन आरोपों की परिश्रमपूर्वक जांच करे और किसी भी गलत काम को संबोधित करने के लिए उचित कार्रवाई करे। कोर्ट ने आगे कहा कि कोई भी व्यक्ति, चाहे उसकी स्थिति या अधिकार कुछ भी हो, जांच से ऊपर नहीं है या जवाबदेही से मुक्त नहीं है। मुख्य रूप से कोर्ट ने कहा कि जिन सरकारी अधिकारियों को कानून बनाए रखने और जनता के हितों की सेवा करने की जिम्मेदारी सौंपी जाती है, उनसे ईमानदारी और परिश्रम की उम्मीद की जाती है। सार्वजनिक विश्वास के संरक्षक के रूप में राज्य सरकार को जवाबदेही और पारदर्शिता के सिद्धांतों को बनाए रखने के लिए अटूट प्रतिबद्धता प्रदर्शित करनी चाहिए। कदाचार के आरोपों से निपटने में कोई भी ढिलाई या उदासीनता पूरी प्रशासनिक मशीनरी की विश्वसनीयता को कमजोर करती

है और सार्वजनिक संस्थानों में विश्वास को कम करती है। इन्हीं टिप्पणियों के साथ कोर्ट ने प्रमुख सचिव, स्टाम्प और पंजीकरण, उत्तर प्रदेश सरकार को सब रजिस्ट्रार के खिलाफ शुरू की गई जांच जारी रखने और उसे तार्किक अंत तक लाने का निर्देश दिया है। इसके साथ ही यह भी निर्देश दिया गया है कि इस आदेश से छह महीने के भीतर रिपोर्ट प्रस्तुत करें। मौजूदा याचिका में जिला मजिस्ट्रेट/कलेक्टर (स्टाम्प), जौनपुर द्वारा पारित 3 फरवरी, 2023 के आदेश को इस आधार पर चुनौती दी गई है कि कलेक्टर (स्टाम्प) के पास आदेश वापस लेने या उसकी समीक्षा करने की शक्ति नहीं है। अतः न्यायमूर्ति शेखर बी सराफ की एकलपीठ ने आक्षेपित आदेश को रद्द करते हुए श्रीमती शिवानी चौरसिया और अन्य की याचिका को अनुमति दे दी।

4 जून को बनेगी गठबंधन सरकार : राहुल

संवाददाता, रायबरेली

अमृत विचार: रायबरेली संसदीय सीट को लेकर कांग्रेस और भाजपा में कशमकश का दौर चल रहा है। शुक्रवार को रायबरेली का सियासी तापमान सामान्य तापमान से अधिक रहा। शहर के आईटीआई मैदान में कांग्रेस द्वारा आयोजित जनसभा में सोनिया गांधी के साथ सपा के राष्ट्रीय अध्यक्ष अखिलेश यादव और प्रियंका के साथ प्रत्याशी राहुल गांधी ने सम्बोधित किया।

रायबरेली से प्रत्याशी राहुल गांधी ने प्रधानमंत्री नरेंद्र मोदी और भाजपा को आड़े हाथों लेते हुए जमकर सियासी प्रहार किया। उन्होंने कहा कि भारतीय जनता पार्टी और उनके नेता बेरोजगारी, महंगाई को लेकर कभी चर्चा नहीं करते हैं। संविधान को लेकर कहते हैं कि हमारी सरकार आने पर बदल देंगे, लेकिन कांग्रेस कभी बदलने नहीं देगी। उन्होंने कहा कि नरेंद्र मोदी से जो कहो वह बुलवा सकता हूं। हम कहते हैं कि इंडिया गठबंधन की सरकार बनने पर महिलाओं, गरीबों के खाते में खटाखट पैसे आएंगे वहीं अब नरेंद्र मोदी भी कहते हैं कि हम बैंक अकाउंट में टकाटक-टकाटक-टकाटक-टकाटक पैसा डालेंगे। उन्होंने कहा कि नरेंद्र मोदी पहले ही हार मान मान चुके

रायबरेली में एक मंच पर मौजूद सोनिया गांधी, राहुल गांधी, अखिलेश यादव व प्रियंका गांधी।

है। 4 जून को नरेंद्र मोदी प्रधानमंत्री नहीं होंगे इंडिया गठबंधन की सरकार आएगी और वह सरकार आपकी सरकार होगी किसानों की मजदूरों की छोटे व्यापारियों की युवाओं की सरकार होगी।

राहुल गांधी के समर्थन में जनसभा में आए सपा मुखिया अखिलेश यादव ने राहुल गांधी जी को न केवल जिताना है बल्कि देश की रिकॉर्ड जीतो में यह रायबरेली शामिल होने जा रहा है। रायबरेली की राय ने तय कर दी है कि भाजपा यहां से जाए। देश के एक नेता है जो हर जगह पर अपना झूठा रिश्ता निकाल लेते हैं। बीजेपी नौ दो ग्यारह हो गई है। भारतीय जनता पार्टी चार चरणों में चारों खाने चित हो गई है। यह बीजेपी का रथ लेकर भाजपा के लोग घूम रहे हैं इस बार उत्तर प्रदेश में वह फंस गए हैं। बीजेपी वाले वही लोग हैं जो किसानों के ऊपर चार काले कानून लागू कर रहे थे। यह लोग न केवल उनकी जमीन कब्जा करना चाहते थे खेत बल्कि उनकी पैदावार की भी लूट करना चाहते थे यह किसानों को आय दुगनी की बात कहने वाले लोग किसानों को आय दोगुनी का वादा करने वाले उनकी हर बार बात झूठी निकली। हर परीक्षा का पेपर लीक हुआ केवल हमारे नौजवानों की नौकरी छीनी है। प्रियंका गांधी ने भी जनसभा को संबोधित करते हुए कहा रायबरेली से गांधी परिवार के पुराने रिश्ते हैं। रायबरेली उनका घर है। वहीं कार्यक्रम में आई सोनिया गांधी ने भी कहा कि मैं अपना बेटा अब तुम्हे सौंप रही हूं। इस मौके पर भूपेश बघेल, राज्यसभा सांसद प्रमोद तिवारी, सपा जिलाध्यक्ष वीरेंद्र यादव आदि मौजूद रहे।

वर्ग पहेली-73

बाएं से दाएं

1. सितार जैसा एक वाद्ययंत्र जिसके दोनों सिरों पर तूंबे लगे रहते हैं।
5. 1. (पुराण) परलोक की एक नदी जिसे मरने के बाद प्रत्येक जीवात्मा को पार करना पड़ता है 2. ओडिशा की एक नदी जो पवित्र मानी गई है।
6. एक भाषा से दूसरी भाषा में अनुवाद करने की क्रिया या भाव, अनुवाद।
9. 1. जो बकवास से भरा हुआ हो 2. ऐसी पद्यमय रचना जिसकी तुकें न मिलती हों, अंत्यानुप्रासहीन 3. जो अवसर के हिसाब से अनुपयुक्त हो।
10. सांसारिक, दुनिया का, लौकिक।

ऊपर से नीचे

2. जलमार्ग से आवागमन, जलयात्रा।
3. तुन का वृक्ष।
4. 1. बार-बार इधर से उधर आना-जाना 2. किसी कार्य हेतु पूर्ण प्रयत्न।
7. 1. सिख धर्मानुसार धर्मविरोधी कार्य करने वाला, धर्मापराधी 2. धर्मच्युत।
8. 1. फेंके जाने की क्रिया 2. प्रक्षेपण।

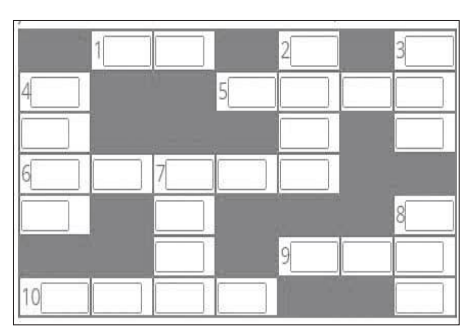

वर्ग पहेली -72 का हल

1 जं	धि	ल	■	■	2 शै	■
■	■	■	3 कु	शे	श	य
■	4 उ	■	रे	■	वी	■
■	ल	■	द	■	■	5 नि
6 भ	ट	क	ना	■	■	कुं
■	फे	■	■	■	■	च
7 वा	र	ना	■	8 नै	ति	क

सुडोकू -152

सुडोकू एक तरह का तर्क वाला खेल है, जो एक वर्ग पहेली की तरह होता है। जब आप इस खेल को खेलना सीख जाते हैं तो यह बहुत ही सरलता से खेला जा सकता है। सुडोकू खेल में बॉक्स में 1 नंबर से 9 नंबर तक आने वाले अंक दिए हैं। इसमें कुछ बॉक्स खाली हैं, जिन्हें आपको भरना है। कोई भी अंक दोबारा नहीं आना चाहिए। एक सीधी लाइन और एक खड़ी लाइन तथा बॉक्स में नंबर रिपीट नहीं होना चाहिए।

		1				2	3	
	2	4						
			2	6	7			
5			3	7				
7								8
3				9	4			
			8	5	1			
	3					7	2	
	6	5				9		

सुडोकू -151 का हल

9	1	5	6	2	8	3	4	7
3	4	8	5	1	7	6	9	2
6	7	2	3	4	9	8	5	1
2	6	4	9	7	3	1	8	5
8	3	1	4	5	2	7	6	9
5	9	7	8	6	1	2	3	4
1	5	6	7	3	4	9	2	8
7	8	3	2	9	5	4	1	6
4	2	9	1	8	6	5	7	3

आज का भविष्यफल

-पं.डॉ. ज्ञानेन्द्र शर्मा

आज की ग्रह स्थिति : 18 मई शनिवार 2024 संवत-2081, शक संवत 1946 मास-वैशाख, पक्ष-शुक्ल पक्ष, तिथि-दशमी 11.22 तक तत्पश्चात एकादशी।

आज का पंचांग

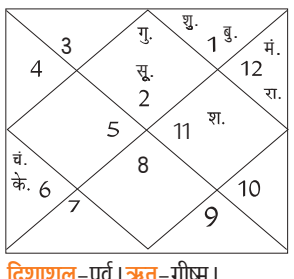

दिशाशूल-पूर्व। **ऋतु**-ग्रीष्म।
चन्द्रबल-मेष, कर्क, कन्या, वृश्चिक, धनु, मीन।
ताराबल-भरणी, कृत्तिका, रोहिणी, मृगशिरा, पुनर्वसु, आश्लेषा, पूर्वा फाल्गुनी, उत्तरा फाल्गुनी, हस्त, चित्रा, विशाखा, ज्येष्ठा, पूर्वाषाढ़ा, उत्तराषाढ़ा, श्रवण, धनिष्ठा, पूर्वाभाद्रपद, रेवती।
नक्षत्र-उत्तराफाल्गुनी 19 मई 12.23 तक तत्पश्चात हस्त।

मेष — आज आय के मुकाबले व्यय अधिक होगा। दूसरों पर से ध्यान हटाकर अपने ऊपर अधिक ध्यान दें। पड़ोसियों से संबंधों में सुधार आयेगा। गुप्त शत्रुओं से आपको नुकसान हो सकता है। आपके भीतर दूसरों का हित करने की भावना प्रबल रहेगी।

वृष — आज आपको शांतिपूर्ण तरीके से परिस्थितियों का अवलोकन करना चाहिए। बच्चों को लेकर कुछ चिंतित हो सकते हैं। गुस्से और क्रोध में आकर त्वरित निर्णय लेने से बचें। अधिकारी वर्ग से आपको कुछ सावधान रहना चाहिए।

मिथुन — आज आपके स्वभाव में कुछ चंचलता और व्यग्रता रहेगी। महत्वपूर्ण कार्यों को टालने की प्रवृत्ति से आपको बचना चाहिए। नए कार्यों की शुरुआत करने से बचें। बिजली के उपकरणों का प्रयोग सावधानी पूर्वक करें।

कर्क — आज नई नौकरी में आनंद का अनुभव करेंगे। समाज में आपका मान-सम्मान बढ़ेगा। वैवाहिक जीवन की परेशानियों से निजात मिल सकती है। व्यवसाय में विस्तार कर सकते हैं। धार्मिक कार्यों में आप धन खर्च करेंगे।

सिंह — आज किसी गुप्त चिंता के कारण मन उद्वेलित हो सकता है। परिजनों के व्यवहार से आप क्षुब्ध हो सकते हैं। सरकारी नौकरी कर रहे लोगों के ऊपर जिम्मेदारियां बढ़ सकती हैं। कड़वी भाषा का प्रयोग करने से बचें।

कन्या — आज व्यवसाय में शानदार लाभ मिलने के योग बन रहे हैं। आय के नए स्रोत विकसित हो सकते हैं। नया कारोबार शुरू करने में सफलता मिलेगी। आपकी बौद्धिक क्षमता का कुशल प्रयोग कर पायेंगे। आप काफी भाग्यशाली रहेंगे।

तुला — आज मन में अनावश्यक विचारों को उत्पन्न न होने दें। अपने अधीनस्थ कर्मचारियों से अच्छा तालमेल बिठाकर रखें। आपकी नेतृत्व क्षमता की परीक्षा हो सकती है। विदेश में नौकरी कर रहे जातकों को थोड़ी परेशानी होगी।

वृश्चिक — आज अपने कर्म के प्रति पूर्ण समर्पण भाव रखें। महत्वपूर्ण कार्यों के होने से आप संतुष्टि का अनुभव करेंगे। कार्यक्षेत्र में आप कुछ नये प्रयोग कर सकते हैं। आर्थिक लाभ होने के योग बन रहे हैं। युवा जातकों को प्रेम प्रस्ताव मिल सकते हैं।

धनु — आज दोस्तों से आपको महत्वपूर्ण सलाह मिल सकती है, जो आपके लिए बेहद लाभकारी सिद्ध होगी। बेरोजगार लोगों को नई जॉब मिल सकती है। घर में प्रसन्नता का वातावरण रहेगा। दूसरों के बारे में हमेशा अच्छा सोचें।

मकर — आज किसी देवस्थल में प्रार्थना के लिए जा सकते हैं। कानूनी मामलों में आपको विजय प्राप्त हो सकती है। सकारात्मक गतिविधियों में आपका समय व्यतीत होगा। राजनीतिक संबंधों का उत्तम लाभ उठा पाएंगे।

कुंभ — आज अपने विचारों को लेकर हठधर्मिता का त्याग करें। वैवाहिक जीवन कलहपूर्ण हो सकता है। तात्कालिक प्रतिक्रिया देने से बचें। इंटरनेट पर प्रलोभनों से आपको बचना चाहिए। आशानुरूप कार्य न होने से आपका मनोबल गिर सकता है।

मीन — आज आपके कई बिगड़े हुए काम बनेंगे। आय बढ़ने से आपका चित्त प्रसन्न होगा। परिजनों से शुभ समाचार मिलने से मन प्रसन्न रहेगा। आप पुराने अनुभवों से सीखने का प्रयास करें। आपके आधिकारिक स्वभाव में वृद्धि होगी।

आज की फिल्में

B4U MOVIES
- नो प्रॉब्लम — सुबह : 08.44
- धड़कन — रात : 07.01

SONY PIX
- लाइफ — सुबह : 10.18
- द मैन फ्रॉम टोरंटो — रात : 09.12

SONY SMAX
- निकम्मा — सुबह : 09.48
- सिर्फ एक बंदा काफी है — रात : 09.30

ZEE CINEMA
- करण अर्जुन — सुबह : 11.00
- कोयला — शाम : 05.05

colors CINEPLEX
- नमक हलाल — सुबह : 11.00
- भागम भाग — दोपहर : 02.48

आज की सुपरहिट फिल्म

बी 4 यू पर रात : 07.01 बजे

जोक्स ऑफ द डे

पति-जज साहब मुझे अपनी बीवी से तलाक चाहिए।
जज- पर क्यों?
पति-जज साहब, जब से मेरी बीवी आई है तब से मुझसे कुछ भी बात नहीं करती है।
जज- एक बार फिर सोच ले, ऐसी बीवी सिर्फ किस्मत वालों को ही नसीब होती है।

सोनू गर्लफ्रेंड से- तुम चाइनीज जैसी क्यों दिखती हो?
गर्लफ्रेंड- मेरे पापा चीन के थे।
सोनू- तुमने कभी मिलवाया नहीं?
गर्लफ्रेंड- वो अब इस दुनिया में नहीं हैं।
सोनू- हां, चाइनीज माल ज्यादा दिन तक टिकता भी कहां है...

मैंथा बाजार भाव

रामपुर : शिवालिक–980 फ्लैग–1095 डीएमओ–865 बोल्ड–1155
चन्दौसी : शिवालिक– 990 फ्लैग–1100 बोल्ड– 1140 डीएमओ– 870

सर्राफा

कानपुर

चॉदी 999 (प्रति किलो)	88800
सिक्का (प्रति सैकड़ा) लिवाल	90000
सिक्का (प्रति सैकड़ा) बिकवाल	95000
सोनाबिस्कुट (दस ग्राम)	75250
गिन्नी (प्रति नग)	56100–56300

लखनऊ

सोना स्टैंडर्ड	73,150
सोना रवा	73,000
सोना गिन्नी (प्रति नग)	42,500
चांदी तैयार	85,100
चांदी (999)	85,000
चांदी सिक्के (100 नग)	80,000

बरेली

गोल्ड (पक्के जेवर)	72800
गोल्ड (गिन्नी जेवर)	71800
सिल्वर (पक्की)	840 (अनुमानित)।

मुरादाबाद

सोना 24 कैरेट	73,200
चांदी आभूषण	85,400

मुरादाबाद मंडी

दालों का भाव : दाल चना : 75 से 78 रुपये मसूर : 60 से 68 रुपये मलका : 62 से 68 रुपये अरहर : 140 से 150 रुपये उड़द : 100 से 110 रुपये धोआ उड़द : 110 से 130 रुपये मूंग धोआ : 104 – 106 रुपये मूंग छिलका : 95 से105 रुपये मूंग साबुत : 90 से 105 रुपये चना देसी : 60से 70 रुपये चना कावली : 90 से 130 रुपये राजमा लाल : 130 से140 रुपये राजमा चित्ता : 125 से 130 रुपये लोबिया लाल : 90से 110 रुपये लोबिया सफेद : 80 से 100 रुपये ।

सरकार लौह अयस्क के संवर्धन की नीति पर कर रही काम

नई दिल्ली। सरकार निम्न श्रेणी के लौह अयस्क के संवर्धन की नीति पर काम कर रही है, जिससे इस्पात उत्पादन में कम लौह सामग्री वाले अयस्क का प्रयोग बढ़ेगा। इस्पात सचिव नागेंद्र नाथ सिन्हा ने बताया कि इस्पात मंत्रालय खान मंत्रालय और भारत के पर्यावरण, वन व जलवायु परिवर्तन मंत्रालय के साथ मिलकर नीति पर काम कर रहा है।

भारत को विनिर्माण क्षेत्र में तेजी लाने की जरूरत

वित्त मंत्री सीतारमण ने सीआईआई वार्षिक व्यापार शिखर सम्मेलन में भारतीय उद्योग के प्रमुखों को किया संबोधित

नई दिल्ली, एजेंसी

वित्त मंत्री निर्मला सीतारमण ने शुक्रवार को कहा कि देश को वैश्विक मूल्य शृंखला में अपनी हिस्सेदारी बढ़ाने और आत्मनिर्भर बनने के लिए अपने विनिर्माण क्षेत्र में तेजी लाने की जरूरत है। सीआईआई वार्षिक व्यापार शिखर सम्मेलन में भारतीय उद्योग के प्रमुखों को संबोधित करते हुए मंत्री ने उत्पाद निर्माण और नीति समर्थन में अधिक परिष्करण हासिल करने की आवश्यकता को भी रेखांकित किया।

सीतारमण ने कहा कि मैं कुछ अर्थशास्त्रियों द्वारा दी गई इस सलाह के विपरीत कुछ रेखांकित करना चाहती हूं कि भारत को अब विनिर्माण पर ध्यान नहीं देना चाहिए या विनिर्माण में तेजी नहीं लानी चाहिए। मैं इस तथ्य पर जोर देना चाहती हूं कि विनिर्माण में वृद्धि होनी चाहिए। भारत को नीतियों की मदद से वैश्विक मूल्य

● उत्पाद निर्माण और नीति समर्थन में अधिक परिष्करण को किया रेखांकित

शृंखला में अपनी (विनिर्माण) हिस्सेदारी भी बढ़ानी चाहिए। भारतीय रिजर्व बैंक (आरबीआई) के पूर्व गवर्नर रघुराम राजन सहित कुछ अर्थशास्त्रियों ने राय व्यक्त की है कि भारत को विनिर्माण के बजाय सेवा क्षेत्र पर ध्यान केंद्रित करना चाहिए क्योंकि उसने वह अवसर गंवा दिया है। उनका कहना है कि चीन के विनिर्माण-आधारित वृद्धि मॉडल को अब और दोहराया नहीं जा सकता। हालांकि, सीतारमण ने कहा कि विनिर्माण के विस्तार से भारत को आत्मनिर्भर बनने में मदद मिलेगी। उन्होंने उम्मीद जतायी कि भारत के पास अब भी अपनी विनिर्माण क्षमता बढ़ाने का अवसर है क्योंकि दुनिया कोविड-19 वैश्विक महामारी के बाद चीन प्लस वन रणनीति पर ध्यान दे रही है।

यूरोप और अमेरिका की सूची में शीर्ष पर भारत

कैपजेमिनी रिसर्च इंस्टीट्यूट की मई में जारी रिपोर्ट का हवाला देते हुए सीतारमण ने कहा कि यूरोप और अमेरिका में वरिष्ठ अधिकारियों के लिए निवेश स्थलों की सूची में भारत शीर्ष पर है, जो चीन पर अपनी निर्भरता कम करना चाहते हैं और अपनी विनिर्माण क्षमता का कुछ हिस्सा उभरते बाजारों में स्थानांतरित करना चाहते हैं। सर्वेक्षण में शामिल करीब 760 अधिकारियों में से 65 प्रतिशत ने कहा कि वे भारत में उल्लेखनीय रूप से निवेश बढ़ाने की योजना बना रहे हैं। उन्होंने कहा, यह अपने आप में हमारे भारतीय उद्योग को काफी बड़ा दायरा प्रदान करता है। पीएलआई (उत्पादन से जुड़ी प्रोत्साहन) योजना मोबाइल तथा इलेक्ट्रॉनिक क्षेत्रों में भी बदलाव ला रही हैं। उन्होंने कहा कि 2014 में 78 प्रतिशत आयात से निर्भरता तक, आज भारत में बिकने वाले 99 प्रतिशत मोबाइल भारत में निर्मित हैं। सीतारमण ने उदाहरण देते हुए कहा कि भारत पिछले साल 1.1 अरब अमेरिकी डॉलर के निर्यात के साथ चीन के बाहर आईफोन के लिए एप्पल का दूसरा सबसे बड़ा विनिर्माण केंद्र बन गया। सेवा क्षेत्र पर उन्होंने कहा कि दुनिया के 50 प्रतिशत से अधिक वैश्विक क्षमता केंद्रों (जीसीसी) पर भारत का कब्जा है और यह महत्वपूर्ण घरेलू तथा वैश्विक अवसर उत्पन्न करने वाला सबसे पसंदीदा गंतव्य बना हुआ है। भारत में जीसीसी की संख्या इस समय 1,580 से अधिक हो गई है।

चीन में विदेशी निवेश कम होने से भारत को मिल रहा फायदा

संयुक्त राष्ट्र, एजेंसी

संयुक्त राष्ट्र के अधिकारी ने कहा कि चीन में विदेशी निवेश कम होने से भारत कई पश्चिमी कंपनी के लिए वैकल्पिक गंतव्य बन गया है। इससे भारत की आर्थिक वृद्धि काफी बेहतर हुई है। संयुक्त राष्ट्र द्वारा 2024 के लिए भारत के सकल घरेलू उत्पाद (जीडीपी) की वृद्धि को संशोधित किए जाने के मौके पर विशेषज्ञ ने यह बात कही।

संयुक्त राष्ट्र के आर्थिक एवं सामाजिक मामलों के विभाग (यूएन डीईएसए) के आर्थिक विश्लेषण एवं नीति प्रभाग में वैश्विक आर्थिक निगरानी शाखा के प्रमुख हामिद राशिद ने गुरुवार को कहा, भारत को अन्य पश्चिमी स्रोतों से भारत में आने वाले अधिक निवेश से भी लाभ हो रहा है, क्योंकि चीन में कम से कम विदेशी निवेश जा रहा है। भारत कई पश्चिमी कंपनियों के लिए एक वैकल्पिक निवेश स्रोत या गंतव्य बन गया है। वह वैश्विक आर्थिक स्थिति एवं संभावनाएं 2024

● भारत कई पश्चिमी कंपनियों के लिए एक वैकल्पिक निवेश का स्रोत या गंतव्य बना

के मध्य-वर्ष के ताजा अनुमानों पर जानकारी दे रहे थे। वर्ष 2024 के लिए भारत की वृद्धि संबंधी अनुमान को संशोधित किया गया है। यह अनुमान जताया गया है कि इस वर्ष देश की अर्थव्यवस्था लगभग सात प्रतिशत की दर से बढ़ेगी। 2024 के मध्य तक वैश्विक आर्थिक स्थिति व संभावनाओं संबंधी जारी आंकड़ों में कहा गया, भारत की अर्थव्यवस्था 2024 में 6.9 प्रतिशत और 2025 में 6.6 प्रतिशत की दर से बढ़ने का अनुमान है, जो मुख्य रूप से मजबूत सार्वजनिक निवेश और लचीली निजी खपत से प्रेरित है।

चुनिंदा शेयरों में लिवाली से सेंसेक्स 253 अंक चढ़ा

मुंबई। मिलजुले वैश्विक संकेतों के बीच स्थानीय स्तर पर महिंद्रा एंड महिंद्रा, रिलायंस इंडस्ट्रीज और आईटीसी जैसी दिग्गज कंपनियों में खरीदारी आने से शुक्रवार को बाजार बढ़त के साथ बंद हुए। सेंसेक्स 253 अंक चढ़ा जबकि निफ्टी में 62 अंक की तेजी रही। अंतिम दौर की खरीदारी से बाजार शुरुआती निचले स्तर से उबरने में सफल रहा। लेकिन विदेशी पूंजी की निकासी जारी रहने से तेजी पर थोड़ा विराम लग गया।

बीएसई के सूचकांक सेंसेक्स उतार-चढ़ाव भरे कारोबार में 253.31 अंक यानी 0.34 प्रतिशत चढ़कर 73,917.03 पर बंद हुआ। एनएसई का निफ्टी भी 62.25 अंक यानी 0.28 प्रतिशत बढ़कर 22,466.10 अंक पर पहुंच गया। सेंसेक्स के समूह में शामिल महिंद्रा एंड महिंद्रा (एमएंडएम) में 5.97 प्रतिशत की बढ़त दर्ज की गई। इसके बाद जेएसडब्ल्यू स्टील, अल्ट्रा सीमेंट, कोटक बैंक, आईटीसी और एनटीपीसी का स्थान रहा। रिलायंस इंडस्ट्रीज भी 0.73 प्रतिशत बढ़ गया।

विदेशी मुद्रा भंडार बढ़कर 644.15 अरब डॉलर पर

मुंबई। देश का विदेशी मुद्रा भंडार 10 मई को समाप्त सप्ताह में 2.56 अरब डॉलर बढ़कर 644.15 अरब डॉलर रहा। भारतीय रिजर्व बैंक ने शुक्रवार को यह जानकारी दी। इससे पिछले सप्ताह में देश का विदेशी मुद्रा भंडार 3.67 अरब डॉलर बढ़कर 641.59 अरब डॉलर रहा था। इसके पहले लगातार तीन सप्ताह इसमें गिरावट आई थी। पांच अप्रैल को समाप्त सप्ताह में देश का मुद्रा भंडार 648.56 अरब डॉलर के नए सर्वकालिक उच्च स्तर पर पहुंचा था। 10 मई को समाप्त सप्ताह में मुद्रा भंडार का अहम हिस्सा मानी जाने वाली विदेशी मुद्रा आस्तियां 1.49 अरब डॉलर बढ़कर 565.65 अरब डॉलर हो गई।

विश्व अर्थव्यवस्था में 2.7 प्रतिशत वृद्धि का अनुमान

संयुक्त राष्ट्र। संयुक्त राष्ट्र ने विश्व अर्थव्यवस्था के 2024 में 2.7 प्रतिशत बढ़ने का अनुमान लगाया है। यह अमेरिका और ब्राजील, भारत तथा रूस सहित कई उभरती अर्थव्यवस्थाओं में बेहतर प्रदर्शन की ओर भी इशारा करता है।

संरा के वैश्विक आर्थिक स्थिति एवं संभावनाएं 2024 के मध्य-वर्ष के ताजा अनुमानों के अनुसार, विश्व अर्थव्यवस्था इस वर्ष 2.7 प्रतिशत बढ़ने का अनुमान है। जनवरी की रिपोर्ट में उसने इसके 2.4 प्रतिशत बढ़ने का अनुमान लगाया था। रिपोर्ट में कहा गया, 2025 में 2.8 प्रतिशत तक की वृद्धि की उम्मीद है। 2024 की 2.7 प्रतिशत की वृद्धि का अनुमान 2023 में वृद्धि के बराबर है, हालांकि 2020 में कोविड-19 वैश्विक महामारी शुरू होने से पहले की तीन प्रतिशत की वृद्धि दर से कम है। संयुक्त राष्ट्र के आर्थिक विश्लेषण व नीति प्रभाग के निदेशक शांतनु मुखर्जी ने कहा, हमारा अनुमान महत्वपूर्ण चेतावनियों के साथ आशावाद से भरा है।

मसला जल्द न सुलझा तो मसाला निर्यात होगा 40% कम

अहमदाबाद, एजेंसी

फेडरेशन ऑफ इंडियन स्पाइस स्टेकहोल्डर्स (एफआईएसएस) ने शुक्रवार को कहा कि यदि मसालों में एथिलीन ऑक्साइड (ईटीओ) की मौजूदगी के मुद्दे को जल्द हल नहीं किया जाता है तो चालू वित्त वर्ष के दौरान मसाला निर्यात में लगभग 40 प्रतिशत की गिरावट आ सकती है।

पिछले महीने हांगकांग और सिंगापुर ने एमडीएच और एवरेस्ट के उत्पादों में कैंसरजनक रसायन ईटीओ की मौजूदगी पाए जाने के बाद उनकी बिक्री पर प्रतिबंध लगा दिया था। वर्ष 2023-24 में भारत का मसाला निर्यात कुल 4.25 अरब डॉलर था जो वैश्विक मसाला निर्यात का 12

● हांगकांग और सिंगापुर ने कैंसरजनक रसायन की मौजूदगी पर लगाया था प्रतिबंध

प्रतिशत था। एफआईएसएस के सचिव तेजस गांधी ने कहा कि बहुत से निर्यातकों को ऑर्डर मिले हुए हैं और उस प्रकरण के बाद उन्हें कुछ हद तक रोक दिया गया है। हमारे अनुमान के मुताबिक, अगर समस्या का शीघ्र समाधान नहीं किया गया तो इस साल मसाला निर्यात 40 प्रतिशत तक प्रभावित हो सकता है। एफआईएसएस देश भर के 600 मसाला व्यापारियों, निर्यातकों और किसानों के संगठनों का प्रतिनिधि निकाय है। संगठन के चेयरमैन अश्विन नायक ने कहा कि ईटीओ के बारे में गलत सूचना फैलाई जा रही है जबकि दुनिया भर में इसका व्यापक रूप से इस्तेमाल किया जाता है और भारतीय कंपनियां लगभग 30 से 40 वर्षों से अमेरिका को ईटीओ-उपचारित मसालों का निर्यात कर रही हैं। नायक ने कहा कि ईटीओ ऐसा कीटनाशक नहीं है जिसे सीधे फसलों पर छिड़का जाता है। ईटीओ एक गैसीय एजेंट है जिसका उपयोग केवल अनुमोदित संगठनों द्वारा मसालों से कुछ हानिकारक सूक्ष्मजीवों और जीवाणुओं को हटाने या नियंत्रित करने के लिए किया जाता है।

राष्ट्रीय

एक नजर

प. बंगाल के कूच बिहार में टीएमसी नेता को गोली मारी

कूच बिहार (बंगाल)। प. बंगाल के कूच बिहार में तृणमूल कांग्रेस नेता को गोली मार दी गई। अस्पताल में भर्ती टीएमसी नेता की हालत गंभीर बनी हुई है। शुक्रवार को पुलिस ने बताया कि सीतलकूची के लालबाजार के पंचायत प्रधान अनिमेष रॉय गुरुवार रात को एक सहयोगी के साथ घर लौट रहे थे। इसी दौरान रॉय पर हमला किया गया। उन्होंने बताया कि हथियारबंद लोगों की अभी तक पहचान नहीं हो पाई है। रॉय की दाहिनी जांघ में गोली लगी है। पुलिस अधिकारी ने बताया कि हमले में रॉय का सहयोगी भी घायल हो गया। उन्होंने कहा कि जांच चल रही है और आरोपियों को पकड़ने के प्रयास जारी हैं। उन्होंने कहा, हम उसके परिवार से भी बात कर रहे हैं। वे ज्यादा कुछ नहीं कह रहे हैं।

फरार पुलिसकर्मी के घर से 1 करोड़ नकद और सोना जब्त

छत्रपति संभाजीनगर। महाराष्ट्र के बीड जिले में पुलिस ने भ्रष्टाचार के एक मामले में आरोपी एक पुलिसकर्मी के घर से 1.08 करोड़ रुपये नकद और 72 लाख रुपये का सोना तथा आभूषण जब्त किए हैं। पुलिस निरीक्षक हरिभाऊ खाड़े (52) को 15 मई को भ्रष्टाचार के मामले में आरोपी बनाया गया था और उसके बाद से ही वह फरार हैं। अधिकारी ने बताया कि एक मामले में शिकायतकर्ता को आरोपी नहीं बनाने के लिए कथित तौर पर एक करोड़ रुपये की मांग करने के आरोप में खाड़े और दो अन्य के खिलाफ भ्रष्टाचार निरोधक ब्यूरो (एसीबी) ने मामला दर्ज किया था। आरोपियों ने बाद में अपनी मांग कम करके 30 लाख रुपये कर दी थी। एसीबी ने सबसे पहले आरोपी कुशक जैन (29) को पांच लाख रुपये रिश्वत लेते हुए पकड़ा।

दिल्ली कार शोरूम गोलीबारी में शामिल शूटर मुठभेड़ में ढेर

नई दिल्ली। पश्चिम दिल्ली में कार शोरूम पर गोलीबारी में कथित तौर पर शामिल शूटर दिल्ली पुलिस की विशेष इकाई के साथ मुठभेड़ में मारा गया। यह मुठभेड़ शाहबाद डेरी इलाके के पास हुई। पुर्तगाल में रह रहा गैंगस्टर हिमांशु भाऊ का शार्प शूटर अजय उर्फ गोली बाहरी दिल्ली के खेड़ा खुर्द गांव आएगा। गुरुवार रात टीम ने होंडा सिटी कार आ रहे अजय को रुकने का इशारा किया गया, तभी आरोपी पुलिस टीम पर अंधाधुंध गोलीबारी करने लगा। जवाबी गोलीबारी में उसे गोली लगी और उसे अस्पताल ले जाया गया। हरियाणा के रोहतक का मूल निवासी अजय, प्रदेश और दिल्ली में हत्या, हत्या के प्रयास तथा शस्त्र अधिनियम के तहत दर्ज मामलों समेत एक दर्जन वारदात में शामिल था। वह सोनीपत के मुरथल में व्यापारी की हत्या में भी शामिल था।

करोड़ों गरीब परिवार को देंगे 10 किलो मुफ्त राशन

राहुल गांधी ने एक्स पर लिखा-संप्रग सरकार ने खाद्य सुरक्षा कानून के जरिये भोजन के अधिकार को कानूनी दर्जा दिया

नई दिल्ली, एजेंसी

कांग्रेस के पूर्व अध्यक्ष राहुल गांधी ने शुक्रवार को कहा कि पार्टी द्वारा 10 किलोग्राम मुफ्त राशन का जो वादा किया गया है उससे करोड़ों परिवार गरीबी से बाहर निकलेंगे और अर्थव्यवस्था को गति देंगे।

बुधवार को सपा प्रमुख अखिलेश यादव के साथ संयुक्त संवाददाता सम्मेलन को संबोधित करते हुए कांग्रेस अध्यक्ष मल्लिकार्जुन खरगे ने घोषणा की थी कि अगर विपक्षी गठबंधन इंडियन नेशनल डेवलपमेंटल इन्क्लूसिव अलायंस (इंडिया) की सरकार सत्ता में आती है तो भाजपा सरकार की ओर से गरीबों को दिए जा रहे मुफ्त राशन की मात्रा दोगुनी कर दी जाएगी।

● राहुल गांधी ने कहा- सरकार बनी तो देंगे अर्थव्यवस्था को गति

राहुल गांधी ने सोशल मीडिया मंच एक्स लिखा कि देश के गरीब परिवारों के लिए कांग्रेस ने एक और बड़ा फैसला लिया है - हमारी सरकार आपको 5 नहीं 10 किलो राशन हर महीने मुफ्त देगी। संयुक्त प्रगतिशील गठबंधन सरकार के दौरान हमने खाद्य सुरक्षा कानून के जरिये भोजन के अधिकार को कानूनी दर्जा दिया था, 10 किलो अनाज इसी कड़ी में अगला कदम होगा। उन्होंने कहा, 10 किलो राशन और 8500 रुपये महीने से शिक्षा और स्वरोजगार को बढ़ावा मिलेगा और करोड़ों परिवार गरीबी से बाहर निकल कर देश की अर्थव्यवस्था को गति देंगे। राहुल गांधी ने दावा किया, नरेन्द्र मोदी ने 20-25 अरबपति बनाए और अडाणियों की सरकार चलाई, हम करोड़ों लखपति बनाएंगे और हिंदुस्तानियों की सरकार चलाएंगे।

योगी का बुलडोजर पिछड़े वर्ग के आरक्षण के खिलाफ

नई दिल्ली। कांग्रेस ने उत्तर प्रदेश के मुख्यमंत्री योगी आदित्यनाथ द्वारा कथित तौर पर लिखित एक लेख का हवाला देते हुए शुक्रवार को आरोप लगाया कि उनका बुलडोजर दलित, आदिवासी और पिछड़े वर्गों के आरक्षण की व्यवस्था के खिलाफ है। पार्टी महासचिव जयराम रमेश ने योगी आदित्यनाथ की वेबसाइट पर मौजूद एक लेख का उल्लेख करते हुए उन पर और प्रधानमंत्री नरेन्द्र मोदी पर प्रहार किया। रमेश ने एक्स पर पोस्ट किया, निवर्तमान प्रधानमंत्री ने आज कहा है कि विपक्षी गठबंधन 'इंडियननेशनल डेवलपमेंटल इन्क्लूसिव अलायंस (इंडिया) को उत्तर प्रदेश के मुख्यमंत्री योगी आदित्यनाथ से सीखना चाहिए कि बुलडोजर कहां पर चलाना चाहिए। देखिए, योगी का बुलडोजर कैसे दलित, आदिवासी और पिछड़े वर्गों के लिए मौजूद आरक्षण की व्यवस्था के खिलाफ है। उन्होंने कहा

● कांग्रेस महासचिव ने एक्स पर लिखा संविधान को खत्म करना चाहते हैं प्रधानमंत्री मोदी

कि प्रधानमंत्री को साफ–साफ कह देना चाहिए कि वह योगी को समर्थन, आरक्षण को लेकर उनके विचारों की वजह से दे रहे हैं तथा उनके 400 पार वाले नारे के पीछे भी यही राज है। कांग्रेस महासचिव ने कहा, प्रधानमंत्री को यह कहना चाहिए कि वह ऐसा इसलिए चाह रहे हैं ताकि संसद में 400 सीट के बहुमत से बाबा साहेब आंबेडकर के संविधान का संशोधन कर सकें और दलित, आदिवासी और पिछड़े वर्गों से उनके आरक्षण का हक छीन सकें। यह दशकों से चली आ रही आरएसएस की साजिश को अंजाम देना चाहते हैं तथा बाबा साहेब आंबेडकर के संविधान को खत्म करके मनुवादी सोच पर आधारित नया संविधान बनाना चाहते हैं।

एक गुंडे को बचाने के लिए मेरे चरित्र पर सवाल : मालीवाल

नई दिल्ली, एजेंसी

आप सांसद स्वाति मालीवाल ने मुख्यमंत्री केजरीवाल के निजी सहायक बिभव कुमार पर परोक्ष हमला करते हुए कहा कि एक गुंडे को बचाने के लिए पार्टी ने उनके चरित्र पर सवाल उठाए।

मालीवाल ने कहा कि पार्टी में कल के आए नेताओं ने 20 साल पुरानी कार्यकर्ता को भाजपा का एजेंट बता दिया। दो दिन पहले पार्टी ने सच क़बूल लिया था और आज पलट गई। ये गुंडा पार्टी को धमका रहा है, मैं गिरफ्तार हुआ तो सारे राज खोलूँगा। इसलिए हर जगह शरण में घूम रहा है। उसके दबाव में आज पार्टी ने हार मान ली और एक गुंडे को बचाने के लिए मेरे चरित्र पर सवाल उठाए गए। कोई बात नहीं, पूरे देश की महिलाओं के लिए अकेले ही लड़ती आई हूँ, अपने लिए भी लड़ूंगी। जमकर चरित्र हनन करो, वक्त आने पर सब सच सामने आएगा। मुख्यमंत्री आवास पर मालीवाल से हुई बदसलूकी पर प्राथमिकी दर्ज होने के बाद आप ने आरोप को ख़ारिज कर दिया।

● बोलीं- 20 साल पुरानी कार्यकर्ता को भाजपा का एजेंट बताया

महिला आयोग ने बिभव के घर चिपकाया नोटिस

राष्ट्रीय महिला आयोग ने केजरीवाल के निजी सचिव बिभव कुमार के घर पर नोटिस चिपकाया है और शनिवार को आयोग के समक्ष पेश होने को कहा है। आयोग के अधिकारी शुक्रवार को बिभव के घर गए, घर पर मौजूद लोगों ने नोटिस लेने से इनकार कर दिया। इसके बाद नोटिस उनके घर के बाहर चिपका दिया गया।

बिभव ने कई बार मारे स्वाति को लात और थप्पड़

नई दिल्ली। सीएम केजरीवाल के सहयोगी बिभव कुमार ने कथित तौर पर स्वाति मालीवाल को कई बार लात मारने के साथ ही थप्पड़ भी मारे थे। पुलिस में दर्ज प्राथमिकी के अनुसार मालीवाल मदद के लिए चिल्ला रही थीं, लेकिन कुमार नहीं रुका और उसने मालीवाल के सीने, पेट और शरीर के निचले हिस्से पर लातें मारते हुए हमला किया। मालीवाल ने शिकायत में कहा कि कुमार ने उन पर पूरी ताकत से बार–बार हमला किया और कथित तौर पर उन्हें सात–आठ बार थप्पड़ मारे।

आरोपी के साथ बेशर्मी से घूम रहे हैं केजरीवाल : सीतारमण

नई दिल्ली। केंद्रीय मंत्री निर्मला सीतारमण ने आप सांसद मालीवाल मुद्दे पर नहीं बोलने के लिए मुख्यमंत्री केजरीवाल की आलोचना की और कहा कि वह आरोपी बिभव कुमार के साथ बेशर्मी से घूम रहे हैं। सीतारमण ने मांग की कि आप संयोजक इस मुद्दे पर अपनी चुप्पी तोड़ें और माफी मांगें। आप सांसद संजय सिंह ने इस मामले में कार्रवाई का वादा करने के एक दिन बाद आरोपी को केजरीवाल के साथ लखनऊ में देखा गया।

संविधान पीठ का फैसला कम सदस्य वाली पीठों पर बाध्यकारी

नई दिल्ली, एजेंसी

उच्चतम न्यायालय ने अप्रैल 2022 के फैसले की समीक्षा करते हुए कहा है कि संविधान पीठ का फैसला कम सदस्य संख्या वाली पीठों पर बाध्यकारी होगा। न्यायालय ने यह टिप्पणी भूमि से संबंधित मामले में की जो हरियाणा के गांव के निवासियों के साझा इस्तेमाल वाली थी।

शीर्ष अदालत ने 7 अप्रैल, 2022 के आदेश में कहा था कि कोई पंचायत उस जमीन के स्वामित्व का दावा नहीं कर सकती जो हरियाणा में भूमि कानून के तहत वास्तविक मालिकों से उनकी अनुमेय सीमा से ज्यादा ली गई है। पंचायतें केवल उस भूमि का प्रबंधन और नियंत्रण कर सकती हैं जो मालिकों से ली गईं हैं और उस पर स्वामित्व का दावा नहीं कर सकतीं।

शीर्ष अदालत ने पंजाब और हरियाणा हाईकोर्ट की पीठ के फैसले के खिलाफ अपीलों के एक समूह पर फैसला सुनाया था, जिसने हरियाणा ग्राम सामान्य भूमि (विनियमन) अधिनियम 1961 की धारा 2 (जी) की उप-धारा 6 की वैधता की जांच की थी। गुरुवार को दिए गए फैसले में न्यायमूर्ति बीआर गवई और न्यायमूर्ति संदीप मेहता की पीठ ने कहा कि जब उच्च न्यायालय का फैसला 1966 में शीर्ष अदालत की संविधान पीठ

● कोर्ट ने ये टिप्पणी भूमि से संबंधित मामले में की जो हरियाणा के लोगों के साझा प्रयोग वाली थी

द्वारा निर्धारित कानून पर था, तो समीक्षाधीन निर्णय में अदालत से कम से कम यह समझाने की उम्मीद की जाती है कि 1966 के फैसले पर भरोसा करने में हाईकोर्ट गलत क्यों था। पीठ ने कहा कि यह बताने के लिए किसी कानून की आवश्यकता नहीं है कि संविधान पीठ का निर्णय कम सदस्य संख्या वाली पीठों पर बाध्यकारी होगा। भगत राम (1966 फैसला) का निर्णय पांच न्यायाधीशों द्वारा किया गया है, इस अदालत में दो न्यायाधीशों की पीठ भगत राम मामले में अनुच्छेद 5 में संविधान पीठ द्वारा निर्धारित कानून की अनदेखी नहीं कर सकती थी। समीक्षा याचिका की अनुमति देते हुए पीठ ने कहा, "इस न्यायालय के सात अप्रैल 2022 के फैसले के आलोक में अपील दायर करने के लिए बहाल की जाती है। पीठ ने निर्देश दिया कि अपील को सात अगस्त के लिए सूचीबद्ध किया जाए।

निर्वाचन आयोग ने भाजपा उम्मीदवार अभिजीत को भेजा नोटिस

नई दिल्ली, एजेंसी

निर्वाचन आयोग ने शुक्रवार को उच्च न्यायालय के पूर्व न्यायाधीश और भाजपा के लोकसभा उम्मीदवार अभिजीत गंगोपाध्याय को बंगाल की मुख्यमंत्री ममता बनर्जी के खिलाफ उनकी टिप्पणी के लिए कारण बताओ नोटिस जारी किया।

हल्दिया में 15 मई को आयोजित एक सभा को संबोधित करते समय बनर्जी के खिलाफ की गई टिप्पणी के लिए गंगोपाध्याय के खिलाफ तृणमूल कांग्रेस की शिकायत पर निर्वाचन आयोग ने कार्रवाई की। भारतीय जनता पार्टी (भाजपा) ने गंगोपाध्याय को पश्चिम बंगाल की तमलुक सीट से मैदान में उतारा है, जहां 25 मई को मतदान होगा।

● मुख्यमंत्री ममता बनर्जी के खिलाफ टिप्पणी करने पर आयोग ने की कार्यवाही

निर्वाचन आयोग ने अपने नोटिस में कहा कि गंगोपाध्याय की टिप्पणी अनुचित, विवेकहीन, हर मायने में गरिमा से परे, अपमानजनक और प्रथम दृष्टया आदर्श आचार संहिता के प्रावधानों और राजनीतिक दलों को दिए गए परामर्श का उल्लंघन करने वाली पाई गई है। निर्वाचन आयोग ने 20 मई को शाम पांच बजे तक नोटिस पर जवाब मांगा है।

ठाणे में महिला से रेलगाड़ी में दुष्कर्म, मामला दर्ज

ठाणे। महाराष्ट्र के ठाणे जिले में एक्सप्रेस ट्रेन में महिला को बेहोश कर उससे दुष्कर्म करने का मामला सामने आया है। मामले में अज्ञात व्यक्ति के खिलाफ प्राथमिकी दर्ज की गई है।

जीआरपी की वरिष्ठ पुलिस निरीक्षक अर्चना धुसाने ने बताया कि ठाणे जीआरपी ने गुरुवार को प्राथमिकी दर्ज की। मामला मार्च का है। पीड़िता ने आरोप लगाया कि वह 10 मार्च को उत्तर प्रदेश जा रही तुलसी एक्सप्रेस में सवार हुई थी, तभी अज्ञात व्यक्ति ने उसे बेहोश करने के लिए नशीला पदार्थ दिया और उसके साथ दुष्कर्म किया। घटना लोकमान्य तिलक टर्मिनस से ट्रेन के रवाना होने के 40 मिनट बाद और ठाणे रेलवे स्टेशन पहुंचने के बीच हुई।

प्रज्ज्वल को देश लाने की कोशिश : गृहमंत्री

बेंगलुरु, एजेंसी

कर्नाटक के गृहमंत्री जी.परमेश्वर ने शुक्रवार को कहा कि महिलाओं का यौन उत्पीड़न करने के आरोपों का सामना कर रहे हासन के मौजूदा सांसद प्रज्ज्वल रेवन्ना को स्वदेश लाने की कोशिश की जा रही है।

उन्होंने कहा कि जांच कर रही एसआईटी प्रभावी तरीके से काम कर रही है। प्रज्ज्वल पर कई महिलाओं का यौन उत्पीड़न करने के आरोप लगे हैं। प्रज्ज्वल 27 अप्रैल को जर्मनी चले गए थे और अब भी विदेश में हैं। वह हासन सीट से भाजपा-जद(एस) के उम्मीदवार है जहां पर 26 अप्रैल को मतदान हुआ था। प्रज्ज्वल के खिलाफ इंटरपोल द्वारा 'ब्लू कॉर्नर नोटिस' जारी करने पर परमेश्वर ने कहा कि प्रक्रिया जारी है, जब तक उन्हें वापस लाकर कानून के तहत कार्रवाई सुनिश्चित नहीं की जाती तब तक हमारी कोशिश जारी है। भाजपा ने आरोप लगाया है कि राज्य सरकार प्रज्ज्वल के देश से जाने के लिए जिम्मेदार है। मंत्री ने कहा वे ऐसा कहेंगे, वे यह नहीं कह सकते कि सरकार अच्छा काम कर रही है लेकिन हमारी सरकार के तौर पर जिम्मेदारी है। ऐसी चीजों को हल्के में नहीं लिया जाएगा।

● प्रज्ज्वल रेवन्ना पर कई महिलाओं का यौन उत्पीड़न के लगे हैं आरोप

विधायक रेवन्ना की अंतरिम अग्रिम जमानत 20 मई तक बढ़ी

बेंगलुरु। बेंगलुरु की अदालत ने यौन उत्पीड़न के मामले में जनता दल (सेक्युलर) के विधायक एवं पूर्व मंत्री एचडी रेवन्ना को दी गई अंतरिम अग्रिम जमानत शुक्रवार को 20 मई तक के लिए बढ़ा दी। अदालत ने तब तक के लिए उनकी अग्रिम जमानत अर्जी पर फैसला सुरक्षित रख लिया। अतिरिक्त मुख्य मेट्रोपॉलिटन मजिस्ट्रेट की अदालत ने इससे पहले बृहस्पतिवार को मामले की सुनवाई की थी और 66 वर्षीय रेवन्ना को आज तक के लिए अंतरिम राहत दी थी।

मतदाता की गोपनीयता के उल्लंघन का आरोप वाली याचिका खारिज

नई दिल्ली। उच्चतम न्यायालय ने शुक्रवार को उस जनहित याचिका को खारिज कर दिया जिसमें मौजूदा मतदान प्रणाली में मतदाता की गोपनीयता के उल्लंघन का आरोप लगाया गया है।

● उच्चतम न्यायालय ने कहा- याचिका में कोई दम नहीं है

न्यायालय ने कहा कि याचिका में कोई दम नहीं है। न्यायमूर्ति संजीव खन्ना और न्यायमूर्ति दीपांकर दत्ता की पीठ ने याचिका को खारिज करने के साथ याचिकाकर्ता के वकील से कहा कि उन्होंने शीर्ष अदालत के 26 अप्रैल के निर्णय को नहीं पढ़ा है जिसमें ईवीएम में हेराफेरी के आरोपों को रद कर दिया गया था। याचिकाकर्ता एग्नोस्टस थियोस के अधिवक्ता ने कहा कि एक निर्वाचन अधिकारी वीवीपैट पर्चियां और ईवीएम में संग्रहीत डेटा को देख सकता है। वीवीपैट पर्चियों और ईवीएम के डेटा से, पीठासीन अधिकारी यह जान सकता है कि किस मतदाता ने किस पार्टी को वोट दिया है। पीठ ने कहा कि अगर उन्होंने 26 अप्रैल का फैसला देखा होता तो उन्होंने यह दलील नहीं दी होती।

आज का मुकाबला

रॉयल चैलेंजर्स बेंगलुरु

बनाम

चेन्नई सुपरकिंग्स

शाम 7:30 बजे

पर्पल कैप

खिलाड़ी	मैच	विकेट
हर्षल पटेल (पंजाब)	13	22
जसप्रीत बुमराह (मुंबई)	13	20
वरुण चक्रवर्ती (केकेआर)	12	18

ऑरेंज कैप

खिलाड़ी	मैच	रन
विराट कोहली (आरसीबी)	13	661
ऋतुराज गायकवाड़ (चेन्नई)	13	583
ट्रेविस हेड (हैदराबाद)	11	533

आरसीबी-सीएसके की टक्कर में बारिश की आशंका

बेंगलुरू, एजेंसी

लगातार पांच जीत दर्ज कर चुकी रॉयल चैलेंजर्स बेंगलुरू आईपीएल प्लेआफ में चौथी टीम के निर्धारण के लिए शनिवार को यहां करो या मरो के मुकाबले में पांच बार की चैंपियन चेन्नई सुपर किंग्स के सामने होंगी लेकिन इस मैच पर मौसम की गाज गिरने की आशंका है। बता दें कि आरसीबी को 18 रन से या दिए गए लक्ष्य को 11 गेंद शेष रहते पाना होगा। तभी प्लेआफ में जगह बना पाएगी।

हैदराबाद में सनराइजर्स हैदराबाद और गुजरात टाइटंस का मैच बारिश में धुलने के कारण अब कोलकाता नाइट राइडर्स और राजस्थान रॉयल्स के बाद सनराइजर्स प्लेआफ में पहुंच गई है। अब सिर्फ एक स्थान के लिए रस्साकशी है और दो टीमें सीएसके

तथा आरसीबी दौड़ में हैं। बेहतर रनरेट और अधिक अंक (13 अंक और 0.528 रनरेट) होने से चेन्नई का दावा मजबूत है। इस मैदान पर वह आठ मैचों में आरसीबी से एक ही बार हारी है। वहीं आरसीबी के 12 अंक है और उसका नेट रनरेट 0.387 है। मौसम विभाग ने कल बारिश की भविष्यवाणी की है। अगर मैच नहीं हो पाता है तो चेन्नई प्लेआफ में पहुंच जाएगी। वहीं आरसीबी को कम से कम 18 रन से या 11 गेंद बाकी रहते जीत दर्ज करनी होगी। आरसीबी इस समय सबसे शानदार फॉर्म में हैं। छह मैचों की हार का सिलसिला तोड़ने के बाद उसने लगातार पांच जीत दर्ज की है।

आरेंज कैपधारी विराट कोहली जबर्दस्त फॉर्म में हैं और पिछले पांच में से तीन मैचों में अर्धशतक जड़ चुके हैं। कप्तान फाफ डु प्लेसी से अच्छी पारी की उम्मीद होगी जो पिछले दो मैचों में दोहरे अंक तक नहीं पहुंच सके। मध्यक्रम में रजत पाटीदार और कैमरन ग्रीन अच्छा खेल रहे हैं। महिपाल लोमरोर और दिनेश कार्तिक भी बल्लेबाजों की ऐशगाह चिन्नास्वामी स्टेडियम की पिच का फायदा उठाना चाहेंगे।

विश्व क्वालीफायर से पहले कोरिया जाएंगी दीपिका

नई दिल्ली। भारत की अनुभवी तीरंदाज दीपिका कुमारी अगले महीने तुर्किये के अंताल्या में होने वाले आखिरी ओलंपिक विश्व क्वालीफाइंग टूर्नामेंट से पहले दक्षिण कोरिया में अभ्यास करेंगी।

पिछले महीने शंघाई में विश्व कप में रजत पदक जीतने के बाद दीपिका को टारगेट टॉप्स में फिर से शामिल किया गया है। वह भारतीय महिला टीम का हिस्सा है जो पेरिस ओलंपिक का कोटा हासिल करने का प्रयास करेगी। वह 13 दिन तक किम तीरंदाजी स्कूल में अभ्यास करेंगी और 14 जून से अंताल्या में होने वाले क्वालीफायर के लिए रवाना होंगी। टॉप्स के तहत मंत्रालय उनके हवाई किराये, रहने खाने, अभ्यास और स्थानीय आवागमन का खर्च उठाएगा। एमओसी ने तीरंदाजी पुरूष और महिला टीमों को फिजियोथेरेपी उपकरण खरीदने के लिए भी वित्तीय सहायता मंजूर की है।

संन्यास की घोषणा से पहले विराट को सब बताया : छेत्री

बेंगलुरू, एजेंसी

भारतीय कप्तान सुनील छेत्री जब फुटबॉल से विदा लेने के अपने फैसले के बारे में घोषणा करने की सोच रहे थे तो उन्हें बखूबी पता था कि ऐसा एक इंसान है जो उनकी स्थिति को समझेगा और उनके दोस्त विराट कोहली ने भी उन्हें निराश नहीं किया।

भारत के लिये सर्वाधिक 150 मैच खेलकर सबसे ज्यादा 94 गोल कर चुके छेत्री ने बृहस्पतिवार को ऐलान किया कि वह कोलकाता में छह जून को कुवैत के खिलाफ मैच के बाद संन्यास लेंगे। छेत्री ने कहा कि यह फैसला उन्होंने अंतर्मन की आवाज पर लिया है। उन्होंने इसकी सार्वजनिक घोषणा करने से पहले कोहली को इसके बारे में बताया। छेत्री ने भुवनेश्वर से कहा कि मैने फैसला लेने से पहले विराट कोहली से बात की। वह मेरे काफी करीब है, मैने उससे बात की क्योंकि वह इसे समझ सकता था। इससे पहले शुक्रवार को कोहली ने आईपीएल में अपनी टीम रॉयल चैलेंजर्स बेंगलुरू के एक्स पेज पर शॉर्ट वीडियो इंटरव्यू में कहा छेत्री महान खिलाड़ी है। उसने मुझे मैसेज करके बताया था कि वह संन्यास लेने जा रहा है। मुझे लगता है कि वह इस फैसले से संतोष महसूस कर रहा है।

खेल डायरी

शारजाह मास्टर्स शतरंज में निकोलस से हारे अर्जुन

शारजाह। भारतीय ग्रैंडमास्टर अर्जुन एरिगेसी शारजाह मास्टर्स शतरंज टूर्नामेंट के दूसरे दौर में यूनान के निकोल थियोडोरोउ से हार गए। उन्होंने हालांकि तीसरे दौर में स्विटजरलैंड के निकोलाइ काचेरावा को हराया और लाइव रेटिंग में आठवें स्थान पर बने हुए हैं। भारतीय दल के लिए यह आसान दिन नहीं था। अरविंद चितांबरम सबसे पसंदीदा खिलाड़ी थे। अरविंद ने अजरबैजान के मुरादली महम्मद को हराकर अग्रणी समूह में एकमात्र भारतीय बने।

ब्राजील में होगा 2027 फीफा महिला फुटबॉल विश्व कप

बैंकॉक। ब्राजील में 2027 महिला फुटबॉल विश्व कप होगा चूंकि फीफा के पूर्णकालिक सदस्यों ने बेल्जियम, नीदरलैंड और जर्मनी के संयुक्त प्रस्ताव पर दक्षिण अमेरिकी देश को तरजीह दी है। फीफा कांग्रेस ने ब्राजील के पक्ष में 119 वोट दिये जबकि संयुक्त यूरोपीय बोली को 78 वोट मिले। अमेरिका और मैक्सिको ने संयुक्त प्रस्ताव पिछले महीने वापिस ले लिया था जबकि दक्षिण अफ्रीका ने नवंबर में अपनी दावेदारी वापिस ले ली थी। पहली बार महिला फुटबॉल विश्व कप दक्षिण अमेरिका में होगा। टूर्नामेंट पहली बार 1991 में खेला गया था।

पैरा धावक जैक्स ने पुरुषों की पांच हजार मीटर टी11 विश्व रिकॉर्ड तोड़ा

कोबे। ब्राजील के पैरा एथलीट येल्तसिन जैक्स ने शुक्रवार को पैरा एथलेटिक्स विश्व चैंपियनशिप में पुरुषों की पांच हजार मीटर टी11 फाइनल में नए विश्व रिकॉर्ड के साथ जीत दर्ज की। आज यहां मध्य जापान के बंदरगाह शहर कोबे के यूनिवर्सिएड मेमोरियल स्टेडियम में 32 वर्षीय दृष्टिबाधित एथलीट जैक्स ने 14 मिनट 53.97 सेकंड का समय के साथ विश्व रिकार्ड बनाया। उल्लेखनीय है कि इससे पहले उनका व्यक्तिगत सर्वश्रेष्ठ 15:12.37 था। उन्होंने वर्ष 2021 में टोक्यो पैरालिंपिक खेलों में पुरुषों की पांच हजार मीटर टी11 फाइनल और पुरुषों की 1,500 मीटर टी11 का स्वर्ण पदक जीता था।

पैरा एथलीट कैल्काग्नि ने पुरुषों की 100 मीटर में बनाया विश्व रिकॉर्ड

कोबे। इटली के पैरा एथलीट कार्लो फैबियो मार्सेलो कैल्काग्नि ने शुक्रवार को पैरा एथलेटिक्स विश्व चैंपियनशिप 2024 में पुरुषों की 100 मीटर टी72 के फाइनल में नए विश्व रिकॉर्ड बनाते हुए स्वर्ण पदक जीता। जापान के शहर कोबे में पैरा एथलेटिक्स विश्व चैंपियनशिप के 11वें संस्करण के पहले दिन फ्रेम-रनिंग एथलीट कैल्काग्नि ने 15.39 सेकंड का समय दर्ज करते हुए मार्च में बनाए गए 15.80 सेकेंड के अपने विश्व रिकॉर्ड को तोड़ दिया। ब्राजील के विनीसियस मार्क्स क्राइगर क्विंटिनोबरा और लिथुआनिया के डेविडास पोडोबाजेवास ने टी72-श्रेणी प्रतियोगिता में क्रमशः रजत और कांस्य पदक जीते।

फिक्सिंग में कप्तान और दो अन्य खिलाड़ी गिरफ्तार

सिडनी। ऑस्ट्रेलियाई पेशेवर फुटबॉल में शुक्रवार को लीग क्लब मैकार्थर एफसी के कप्तान द्वारा दो युवा साथी खिलाड़ियों को जानबूझकर पीला कार्ड हासिल करने के लिए 10,000 ऑस्ट्रेलियाई डॉलर की राशि देने के आरोपों के बाद तहलका मच गया। इसमें मैकार्थर एफसी के कप्तान उलीसेस डाविला तथा साथी खिलाड़ी कीरिन बाकुस और क्लेटन लुईस को मैच फिक्सिंग में कथित लिप्तता के कारण गिरफ्तार किया गया। पुलिस का कहना है कि जीतने के लिए सैकड़ों हजार डॉलर की राशि दी गई। शुक्रवार को सभी तीनों खिलाड़ियों को

आधिकारिक रूप से आरोपित किया गया और उन्हें जमानत पर रिहा कर दिया गया। डाविला 24 जून को अदालत में पेश होंगे। जांचकर्ताओं का आरोप है कि 24 नवंबर और नौ दिसंबर को खेले गए मैच के दौरान पीले कार्ड के लिए छेड़छाड़ की गई। उन्होंने यह भी आरोप लगाया कि 20 अप्रैल और चार मई को मैच के दौरान भी इसी तरह के प्रयास किए गए जो सफल नहीं हो सके।

निकोलस ने लखनऊ को पहुंचाया 200 पार

पूरन ने खेली तेज-तर्रार अर्धशतकीय पारी, रोहित के अर्धशतक के बाद ढह गई आधी टीम

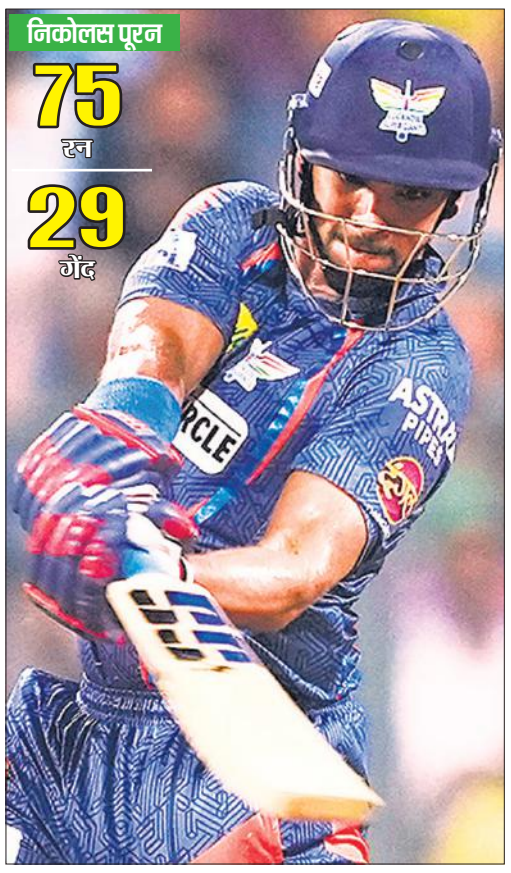

मुंबई, एजेंसी

निकोलस पूरन (75) और कप्तान के एल राहुल (55) रनों की शानदार पारियों के दम पर लखनऊ सुपर जायंट्स ने शुक्रवार को इंडियन प्रीमियर लीग (आईपीएल) के 67वें मैच में मुंबई इंडियंस को दिया 215 रनों का लक्ष्य दिया है।

लक्ष्य का पीछा करने उतरी मुंबई की टीम को रोहित शर्मा और डेवाल्ड ब्रेविस ने सधी शुरुआत दिलाई। चौथे ओवर में बारिश के चलते खेल कुछ देर के लिए रोका भी गया। दोबारा खेल शुरू होने के बाद मुंबई ने पावरप्ले में बिना किसी नुकसान के 53 रन जोड़े। नौवें ओवर में डेवाल्ड ब्रेविस (23) के रूप में लखनऊ को पहली सफलता मिली। वहीं, सूर्यकुमार खाता भी नहीं खो सके। खबर लिखे जाने तक 15 ओवर में मुंबई पांच विकेट के नुकसान पर 125 रन बना चुकी थी। रोहित (68) बनाकर पवेलियन लौटे। कप्तान हार्दिक 16 रन ही बना सके। मुंबई को 30 गेंदों में 90 रन की दरकार थी।

पारी के दौरान लगाते डेवाल्ड ब्रेविस। ● एजेंसी

इससे पहले वानखेड़े स्टेडियम में मुंबई इंडियंस के कप्तान हार्दिक पांड्या ने टॉस जीतकर पहले गेंदबाजी करने का फैसला किया। बल्लेबाजी करने उतरी लखनऊ सुपर जायंट्स की शुरुआत बेहद खराब रही और उसने पहले ही ओवर में देवदत्त पड़िक्कल (शून्य) का विकेट गवां दिया।

उसके बाद कप्तान केएल राहुल और मार्कस स्टॉयनिस ने पारी को संभालने का प्रयास किया। छठें ओवर में मार्कस स्टॉयनिस (28) रन पर आउट हुये। उसके बाद दीपक हुड्डा (11), अरशद खान (शून्य) बनाकर आउट हुये। कप्तान के एल राहुल ने 41 गेंदों में तीन चौके और तीन छक्के लगाते हुए 55 रन बनाए।

निकोलस पूरन ने 29 गेंदों में पांच चौके और आठ छक्के लगाते हुए (75) रनों की तूफानी पारी खेली। आयुष बदोनी (22) और क्रुणाल (17)रन बनाकर आउट हुए। लखनऊ सुपर जायंट्स ने निर्धारित 20 ओवरों में छह विकेट पर 214 रनों का स्कोर खड़ा किया। मुंबई इंडियंस की ओर से नुवान तुषारा और पीयूष चावला ने तीन-तीन विकेट लिए।

55 रनों की पारी लखनऊ सुपरजाइंटस के कप्तान केएल राहुल के बल्ले से निकली, अंतिम ओवरों में आयुष बडोनी ने बनाए नाबाद 9 गेंदों में 22 रन

लखनऊ 214/6 — 20 ओवर, अतिरिक्त : 11

बल्लेबाज	रन	गेंद	4/6
केएल राहुल कैच तुषारा बो पीयूष चावला	55	41	3/3
देवदत्त पड्डिकल पगबाधा नुवान तुषारा	0	0	0/0
मार्कस स्टोयनिस पगबाधा पीयूष चावला	28	22	5/0
दीपक हुड्डा कैच निहाल बो पीयूष चावला	11	9	1/0
निकोलस पूरन कैच सूर्यकुमार बो तुषारा	75	29	5/8
अशरद खान कैच निहाल बो तुषारा	0	1	0/0
आयुष बडोनी नाबाद	22	9	1/2
क्रुणाल पांड्या नाबाद	12	7	1/1

गेंदबाजी : तुषारा 4-0-28-3, अर्जुन 2.2-0-22-0, कम्बोज 3-0-48-0, चावला 4-0-29-3, निहाल वढेरा 2-0-13-0, हार्दिक 2-0-27-0, नमन 0.4-0-17-0, शेफर्ड 2-0-30-0

अंकतालिका

टीम	मैच	जीत	हार	अंक	रद	रन रेट
कोलकाता (क्वा)	13	9	3	19	1	+1.428
राजस्थान (क्वा)	13	8	5	16	0	+0.273
हैदराबाद (क्वा)	13	7	5	15	1	+0.406
चेन्नई	13	7	6	14	0	+0.528
दिल्ली	14	7	7	14	0	-0.377
बेंगलुरु	13	6	7	12	0	+0.387
लखनऊ	13	6	7	12	0	-0.787
गुजरात (बा)	14	5	7	12	2	-1.063
पंजाब (बा)	13	5	8	10	0	-0.347
मुंबई (बा)	13	4	9	8	0	-0.271

हमें मानसिक शांति की जरूरत : महिला पहलवान

नई दिल्ली, एजेंसी

पेरिस ओलंपिक की कोटा विजेता महिला पहलवानों ने शुक्रवार को राष्ट्रीय महासंघ से चयन ट्रायल आयोजित नहीं करने का अनुरोध करते हुए कहा कि अब से वे जो भी कदम उठाएंगें और जो कुछ भी करेंगे उसका असर ओलंपिक में भारत की पदक संभावनाओं पर पड़ेगा।

सीनियर विश्व चैंपियनशिप 2021 के फाइनल में पहुंचने वाली भारत की पहली महिला पहलवान अंशु मलिक ने कहा कि खेलों की तैयारी के लिए अब उन्हें केवल मानसिक शांति की जरूरत है। अंशु को अगर पेरिस जाने का मौका मिलता है तो यह इन खेलों में इस 22 साल की खिलाड़ी के लिए यह दूसरा मौका

होगा। उन्होंने पिछले ओलंपिक में 17 साल की उम्र में महिलाओं के 57 किग्रा वर्ग में कोटा हासिल करके आश्चर्यचकित किया था, लेकिन बड़े स्तर के अनुभव की कमी के कारण वह पहले दौर में ही बाहर हो गई थी। तोक्यो ओलंपिक के बाद हालांकि इस आक्रामक पहलवान ने अपने खेल में काफी सुधार किया। उन्होंने विश्व चैंपियनशिप में ऐतिहासिक विश्व रजत जीतने के बाद एशियाई चैंपियनशिप में चार पदक जीते हैं।

वह पिछले साल एशियाई चैंपियनशिप के दौरान लगी घुटने में चोट के कारण एशियाई खेलों में भाग नहीं ले पाई थीं। अंशु को डर है कि खेलों के इतने करीब उनके शरीर पर दबाव डालने से उनकी तैयारी प्रभावित हो सकती है। तोक्यो में अभ्यास कर रही अंशु ने कहा हमें अपने हर छोटे से छोटे काम में बहुत, बहुत सावधान रहना होगा। हम यहां से अपने हर एक कदम में सतर्कता बरत रहे हैं। मैंने हाल ही में कई प्रतियोगिताओं में भाग लिया है, अंतर्राष्ट्रीय स्पर्धाओं, राष्ट्रीय प्रतियोगिताओं, ट्रायल्स और फिर क्वालीफायर, इसलिए मुझे ट्रायल के माध्यम से फिटनेस का आकलन करने की आवश्यकता नहीं है।

ओलंपिक में मुक्केबाजी कोटा गंवा सकता है भारत, वाडा ने परवीन को किया निलंबित

नई दिल्ली। पिछले 12 महीने में तीन बार अपना ठिकाना (वेयरअबाउट) नहीं बताने के कारण विश्व

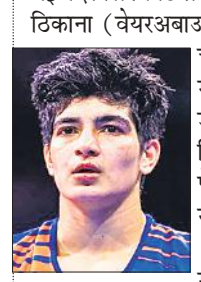

चैम्पियनशिप कांस्य पदक विजेता मुक्केबाज परवीन हुड्डा को विश्व डोपिंग निरोधक एजेंसी (वाडा) ने निलंबित कर दिया है जिससे वह पेरिस ओलंपिक का कोटा भी गंवा सकती है।

पिछले साल एशियाई खेलों में महिलाओं के 57 किलोवर्ग में ओलंपिक कोटा हासिल करने वाली परवीन ने अप्रैल 2022 से मार्च 2023 के बीच अपने ठिकाने की जानकारी नहीं दी है जो वाडा नियमों के तहत अनिवार्य है। परवीन के कोच सुधीर हुड्डा ने कहा उस पर वाडा ने डेढ साल का प्रतिबंध लगाया है जो इस महीने से शुरू होगा और नवंबर 2025 तक चलेगा।

अभी मेरे रिकॉर्ड पर कोई खतरा नहीं : बोल्ट

नई दिल्ली। दुनिया के सबसे तेज फर्राटा धावक उसेन बोल्ट आठ साल के बाद फिर से ओलंपिक में होंगे लेकिन प्रतिभागियों को चिंता करने की जरूरत नहीं है

क्योंकि वह पेरिस में सिर्फ उन्हें खेलते हुए देखने के लिए मौजूद होंगे।

न्यूयॉर्क से फोन पर दिये साक्षात्कार में बोल्ट ने संन्यास के बाद फिर से प्रतिस्पर्धा करने की इच्छा और निकट भविष्य में भारत का दौरा करने की इच्छा के बारे में बातें कीं। बर्लिन में 2009 विश्व चैंपियनशिप में 100 मीटर में उनका 9.58 सेकेंड और 200 मीटर में 19.19 सेकेंड का रिकॉर्ड कायम है। बोल्ट ने कहा मुझे नहीं लगता कि इस रिकॉर्ड को कोई खतरा है। इस समय नहीं है। मुझे लगता है कि यह लंबे समय तक रहेगा।

बॉलीवुड हलचल

रॉकस्टार का सीक्वल बनाना चाहते हैं इम्तियाज अली

मुंबई। बॉलीवुड के जाने-माने फिल्मकार इम्तियाज अली अपनी सुपरहिट फिल्म रॉकस्टार का सीक्वल बनाना चाहते हैं। वर्ष 2011 में प्रदर्शित इम्तियाज अली के निर्देशन में बनी फिल्म सुपरहिट रॉकस्टार में रणबीर कपूर और नरगिस फाखरी ने मुख्य भूमिका निभाई थी। इम्तियाज अली, रॉकस्टार का सीक्वल बनाना चाहते हैं। हाल ही में डिजिटल प्लेटफार्म नेटफ्लिक्स की तरफ से इम्तियाज अली के साथ संगीतकार ए आर रहमान गीतकार इरशाद कामिल और गायक मोहित चौहान की बातचीत का एक वीडियो जारी किया गया। इसमें चारों एक साथ की गई अपनी फिल्मों और गानों पर बातें करते हैं। एआर रहमान इम्तियाज से पूछते हैं कि क्या हम राकस्टार 2 बना रहे हैं? इस पर इम्तियाज कहते हैं, हमारे पास इस बारे में बताने के लिए म्यूजिकली कुछ तो होना ही चाहिए। एआर रहमान कहानी क्राउडसोर्स करने का सुझाव इम्तियाज अली को देते हैं। रहमान कहते हैं, हमें इसे जनता पर छोड़ देना चाहिए। इस फिल्म के लिए क्राउडसोर्स करते हैं। भविष्य आप कभी नहीं जानते हैं। मेरा मतलब है कि आप क्राउडसोर्स के माध्यम से लाखों कहानियां पा सकते हैं। इम्तियाज अली कहते हैं कि उम्मीद है कि जल्दी ही कुछ न कुछ आएगी।

पश्मीना रोशन की फिल्म 'इश्क विश्क रिबाउंड' का टीजर रिलीज

मुंबई। बॉलीवुड अभिनेता ऋतिक रौशन की चचेरी बहन पश्मीना रोशन की आने वाली फिल्म 'इश्क विश्क रिबाउंड' का टीजर रिलीज हो गया है। पश्मीना रौशन फिल्म 'इश्क विश्क रिबाउंड' से बॉलीवुड में डेब्यू करने जा रही हैं। इस फिल्म का टीजर रिलीज हो गया है। इस फिल्म में पश्मीना रोशन के अलावा रोहित शराफ, जिबरान खान और नैला ग्रेवाल भी मुख्य भूमिकाओं में हैं। 'इश्क विश्क रिबाउंड' फिल्म एक रोमांटिक ड्रामा है। 'इश्क विश्क रिबाउंड' वर्ष 2003 में प्रदर्शित फिल्म इश्क विश्क का सीक्वल है। इस फिल्म में शाहिद कपूर के साथ अमृता राव मुख्य भूमिका में थीं। शाहिद और अमृता राव की यह पहली फिल्म थी।

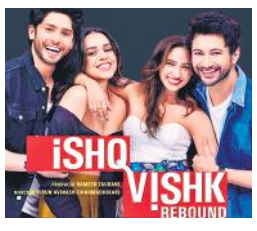

धड़कन का सीक्वल चाहते हैं धर्मेश

मुंबई। बॉलीवुड निर्देशक धर्मेश दर्शन अपनी सुपरहिट फिल्म धड़कन का सीक्वल बनाना चाहते हैं। धर्मेश दर्शन के निर्देशन में बनी वर्ष 2000 में प्रदर्शित फिल्म धड़कन में अक्षय कुमार, शिल्पा शेट्टी, सुनील शेट्टी और महिमा चौधरी ने मुख्य भूमिका निभाई थी। धड़कन बॉक्स ऑफिस पर सुपरहिट साबित हुई, साथ ही फिल्म के सभी गाने चार्ट बस्टर साबित हुए। धर्मेश दर्शन ने बताया मैं धड़कन का सीक्वल बनाने पर विचार कर रहा हूं, लेकिन ऐसा हो भी सकता है और नहीं भी।

टेक्सास, फ्लोरिडा, क्वींस पार्क ओवल, त्रिनिदाद और टोबैगो में 16 अभ्यास मैच खेलेंगी 17 टीमें

टी-20 विश्वकप के अभ्यास मैच कार्यक्रम जारी

दुबई, एजेंसी

आईसीसी पुरुष टी-20 विश्वकप 2024 के लिए अभ्यास मैच 27 मई से एक जून तक अमेरिका, त्रिनिदाद और टोबैगो में आयोजित किए जाएंगे। अंतर्राष्ट्रीय क्रिकेट परिषद ने आईसीसी पुरुष टी-20 विश्वकप के लिए अभ्यास मैच के कार्यक्रम की घोषणा की।

उन्होंने बताया कि इस विश्वकप से पहले कुल 17 टीमें टेक्सास में ग्रैंड प्रेयरी क्रिकेट स्टेडियम, फ्लोरिडा में ब्रोवार्ड काउंटी स्टेडियम, क्वींस पार्क ओवल और त्रिनिदाद और टोबैगो में ब्रायन लारा क्रिकेट अकादमी में 16 अभ्यास मैच खेलेंगी। इसमें दक्षिण अफ्रीका भी शामिल है। भारत एक जून को अपना अभ्यास मैच बंगलादेश के साथ खेलेगा। वहीं पाकिस्तान, इंग्लैंड और न्यूजीलैंड अभ्यास मैच नहीं खेल रहे है। सभी अभ्यास मैच प्रति पक्ष 20-20 ओवरों के होंगे। इसमें टीमों को अपने 15-15 खिलाड़ियों वाले दल के सभी सदस्यों को मैदान में उतारने की अनुमति मिलेगी। आईसीसी पुरुष टी-20 विश्वकप 2024 अभ्यास मैच का कार्यक्रम इस प्रकार है।

बांग्लादेश से 1 जून को टी20 विश्व कप अभ्यास मैच खेलेगा भारत

दुबई। भारतीय टीम एक जून को अमेरिका में बांग्लादेश के खिलाफ टी20 विश्व कप का अभ्यास मैच खेलेगी। अंतर्राष्ट्रीय क्रिकेट परिषद ने शुक्रवार को यह ऐलान किया। मैच का आयोजन स्थल और समय अभी तय नहीं किया है। विश्व कप में भाग ले रही 20 टीमों में से 17 27 मई से एक जून तक अमेरिका और त्रिनिदाद एवं टोबैगो में अभ्यास मैच खेलेंगी। दक्षिण अफ्रीका टीम 29 मई को फ्लोरिडा में टीम के भीतर ही अभ्यास मैच खेलेगी। गत चैंपियन इंग्लैंड और उपविजेता पाकिस्तान के अलावा सेमीफाइनल खेलने वाली न्यूजीलैंड कोई अभ्यास मैच नहीं खेलेंगी। पाकिस्तान और इंग्लैंड 22 मई से इंग्लैंड में चार मैचों की द्विपक्षीय श्रृंखला खेल रहे हैं।

27 से 31 मई तक अभ्यास सत्र में खुद को परखेंगी विश्व की टीमें

27 मई : कनाडा बनाम नेपाल, ग्रैंड प्रेयरी क्रिकेट स्टेडियम, ग्रैंड प्रेयरी, टेक्सास 10:30 बजे। ओमान बनाम पापुआ न्यू गिनी, ब्रायन लारा क्रिकेट अकादमी, त्रिनिदाद और टोबैगो, 15:00 बजे नामीबिया बनाम युगांडा, ब्रायन लारा क्रिकेट अकादमी, त्रिनिदाद और टोबैगो 19:00 बजे।

28 मई : श्रीलंका बनाम नीदरलैंड, ब्रोवार्ड काउंटी स्टेडियम, ब्रोवार्ड काउंटी, फ्लोरिडा, 10:30 बजे। बंगलादेश बनाम अमेरिका, ग्रैंड प्रेयरी क्रिकेट स्टेडियम, ग्रैंड प्रेयरी, टेक्सास 10:30 बजे। ऑस्ट्रेलिया बनाम नामीबिया, क्वींस पार्क ओवल, त्रिनिदाद और टोबैगो 19:00 बजे।

29 मई : दक्षिण अफ्रीका इंट्रा-स्क्वाड, ब्रोवार्ड काउंटी स्टेडियम, ब्रोवार्ड काउंटी, फ्लोरिडा 10:30 बजे अफगानिस्तान बनाम ओमान, क्वींस पार्क ओवल, त्रिनिदाद और टोबैगो 13:00 बजे।

30 मई : नेपाल बनाम अमेरिका, ग्रैंड प्रेयरी क्रिकेट स्टेडियम, ग्रैंड प्रेयरी, टेक्सास 10:30 बजे। स्कॉटलैंड बनाम युगांडा, ब्रायन लारा क्रिकेट अकादमी, त्रिनिदाद और टोबैगो, 10:30 बजे। नीदरलैंड बनाम कनाडा, ग्रैंड प्रेयरी क्रिकेट स्टेडियम, ग्रैंड प्रेयरी, टेक्सास 15:00 बजे। नामीबिया बनाम पापुआ न्यू गिनी, ब्रायन लारा क्रिकेट अकादमी, त्रिनिदाद और टोबैगो, 15:00 बजे। वेस्ट इंडीज बनाम ऑस्ट्रेलिया, क्वींस पार्क ओवल, त्रिनिदाद और टोबैगो 19:00 बजे।

31 मई : आयरलैंड बनाम श्रीलंका, ब्रोवार्ड काउंटी स्टेडियम, ब्रोवार्ड काउंटी, फ्लोरिडा, 10:30 बजे। स्कॉटलैंड बनाम अफगानिस्तान, क्वींस पार्क ओवल, त्रिनिदाद और टोबैगो 10:30 बजे। एक जून को : बंगलादेश बनाम भारत, स्थान टीबीसी अमेरिका।

स्वामी-रुहेलखंड इंटरप्राइजेज के लिए मुद्रक एवं प्रकाशक राज सागर द्वारा अमृत विचार प्रकाशन, नवादा जोगियान, चक रोड, रोहिलखंड मेडिकल कॉलेज के सामने, बरेली (उत्तर प्रदेश) से मुद्रित एवं एलआईजी 23, प्रथम तल, आशियाना फेस-1, कांठ रोड मुरादाबाद (उत्तर प्रदेश) से प्रकाशित।
संपादक-शंभू दयाल वाजपेयी, 0591-3551286(कार्यालय), ईमेल-amritvichar.moradabad@gmail.com आर.एन.आई नं0-UPHIN/2020/79034 (नोट-सभी विवादों का न्याय क्षेत्र मुरादाबाद होगा)।

केंद्रीय वित्त मंत्री निर्मला सीतारमण ने शुक्रवार को नई दिल्ली में मेट्रो ट्रेन में सफर किया। ● एजेंसी

एक नजर

टेक्सास में विकराल तूफान, चार की मौत

ह्यूस्टन। अमेरिका में टेक्सास प्रांत के सबसे बड़े शहर ह्यूस्टन में विकराल तूफान की चपेट में आकर चार लोगों की मौत हो गई। प्रांतीय प्रशासन के मुताबिक अभी यह स्पष्ट नहीं है कि लोगों की मौत कैसे हुई। अंतरराष्ट्रीय समयानुसार शहर में गुरुवार देर रात करीब नौ बजे आये तूफान से कई क्षेत्रों में पेड़ उखड़ गये और बिजली की लाइनें टूट गयीं। टेक्सास के सबसे बड़े स्कूल जिले ह्यूस्टन आईएसडी ने तूफान से हुई क्षति और बिजली कटौती के कारण शुक्रवार के लिए सभी कक्षाएं रद कर दीं।

चीन में विदेशी निवेश कम होने से भारत को मिल रहा फायदा

संयुक्त राष्ट्र। संयुक्त राष्ट्र के एक विशेषज्ञ ने कहा कि भारत का आर्थिक विकास प्रदर्शन बहुत अच्छा रहा है और यह कई पश्चिमी कंपनी के लिए निवेश करने का एक वैकल्पिक गंतव्य बन गया है क्योंकि चीन में विदेशी निवेश कम होता जा रहा है। संयुक्त राष्ट्र द्वारा 2024 के लिए भारत के सकल घरेलू उत्पाद (जीडीपी) की वृद्धि को संशोधित किए जाने के मौके पर विशेषज्ञ ने यह बात कही। यूएन डीईएसए के आर्थिक विश्लेषण एवं नीति प्रभाग में वैश्विक आर्थिक निगरानी शाखा के प्रमुख हामिद राशिद ने बृहस्पतिवार को यहां संवाददाताओं से कहा भारत कई पश्चिमी कंपनियों के लिए एक वैकल्पिक निवेश स्रोत या गंतव्य बन गया है। मुझे लगता है कि इससे भारत को फायदा हो रहा है।

अधिकारियों ने कर्नल काले को दी श्रद्धांजलि

तेल अवीव। गाजा में जान गंवाने वाले भारतीय सेना के पूर्व अधिकारी कर्नल वैभव अनिल काले को यहां स्थित भारतीय दूतावास के साथ-साथ संयुक्त राष्ट्र और इजराइल सरकार के अधिकारियों ने शुक्रवार को श्रद्धांजलि दी। काले (46) सोमवार को सुबह संयुक्त राष्ट्र के सुरक्षा एवं संरक्षा विभाग (यूएनडीएसएस) के अन्य कर्मचारियों के साथ वैश्विक संस्था के वाहन में रफह स्थित यूरोपियन हॉस्पिटल जा रहे थे, तभी वह हमले की चपेट में आ गए और उनकी जान चली गई। भारतीय दूतावास ने सोशल मीडिया मंच 'एक्स' पर पोस्ट किया कि कर्नल काले के पार्थिव शरीर को भारत ले जाया जा रहा है।

रूस में भारतीयों के लिए होगी वीजा फ्री एंट्री, दोनों देश करेंगे समझौता

मॉस्को, एजेंसी

● रूस के विशेष परियोजना विभाग की निदेशक निकिता कोंद्रायेव ने विवरण साझा किया

भारत और रूस वीजा-मुक्त पर्यटक आदान-प्रदान के लिए ऐतिहासिक वार्ता शुरू करने के लिए तैयार हैं। रिपोर्ट के अनुसार, चर्चा का पहला दौर जून के लिए निर्धारित है, इस दौरान देश द्विपक्षीय समझौते की व्यवहार्यता का पता लगाएंगे, जिसे साल के अंत तक अंतिम रूप दिया जा सकता है।

रूस के आर्थिक विकास मंत्रालय में बहुपक्षीय आर्थिक सहयोग और विशेष परियोजना विभाग की निदेशक निकिता कोंद्रायेव ने रूस-इस्लामिक वर्ल्ड, कज़ानफोरम 2024 में आगामी वार्ता के बारे में विवरण साझा किया है। रूस के कजान में आयोजित इस कार्यक्रम ने समूह वीजा-मुक्त यात्राओं पर बातचीत में प्रगति को उजागर करने के लिए कोंद्रायेव के लिए एक मंच के रूप में कार्य किया। कोंद्रायेव ने बताया कि हम भारतीय प्रतिनिधिमंडल के साथ आंतरिक समन्वय के अंतिम चरण के करीब हैं और जल्द ही एक मसौदा समझौते पर चर्चा करेंगे। निकिता ने कहा कि रूस की योजना चीन और ईरान के साथ पहले ही इस तरह के किए गए समझौते को भारत के साथ दोहराना है। रूस और चीन ने पिछले साल 1 अगस्त को वीजा मुक्त समूह पर्यटन के आदान-प्रदान की शुरुआत की थी।

शी और पुतिन ने व्यापार और सांस्कृतिक आदान प्रदान पर की चर्चा

बीजिंग। रूसी राष्ट्रपति पुतिन ने शुक्रवार को चीन की अपनी राजकीय यात्रा के दौरान व्यापार और सांस्कृतिक आदान-प्रदान पर ध्यान केंद्रित किया। शिखर सम्मेलन में दोनों देशों के बीच असीमित साझेदारी को भी दोहराया गया जो पश्चिमी देशों के साथ उनके बढ़ते तनाव के बीच गहरी हो रही है।

पुतिन उत्तरपूर्वी शहर हार्बिन में चीन-रूस एक्सपो में भाग लेंगे और हार्बिन इंस्टीट्यूट ऑफ टेक्नोलॉजी में छात्रों से मिलेंगे। शिखर सम्मेलन में पुतिन ने यूक्रेन में युद्ध को समाप्त करने के लिए चीन के प्रस्तावों के लिए शी को धन्यवाद दिया। शी ने कहा कि चीन यूरोप में जल्द शांति और स्थिरता लौटने की उम्मीद करता है और वह इस दिशा में सकारात्मक भूमिका निभाना जारी रखेगा।

खरीदने जा रहे हैं इलेक्ट्रिक कार तो इन जरूरी बातों का रखें ध्यान

भारत समेत दुनियाभर में इलेक्ट्रिक कार लॉन्च हो रही हैं। टाटा मोटर्स से लेकर ब्रिटिश कार मेकर एमजी तक की इलेक्ट्रिक कार भारतीय सड़कों पर सरपट दौड़ रही हैं। यह गाड़ी न सिर्फ वायु प्रदूषण से बचाती हैं, बल्कि ध्वनि प्रदूषण भी नहीं करतीं। अगर आप भी इलेक्ट्रिक कार खरीदने का प्लान बना रहे हैं, तो आज हम ऐसी जरूरी बातों के बारे में बताने जा रहे हैं, जो इलेक्ट्रिक कार खरीदने में आपके लिए मददगार साबित हो सकती हैं। कार एक्सपर्ट की सलाह के मुताबिक आपको इन चीजों का विशेष ध्यान रखना चाहिए।

डेली चार्ज करने की सुविधा

नई इलेक्ट्रिक कार खरीदने की योजना बना रहे हैं, तो सबसे पहले ध्यान रखें कि आपके पास कार को चार्ज की सही जगह मौजूद हो, ताकि उस कार को डेली चार्ज किया जा सके। कई वाहन निर्माता कंपनियां कार चार्जर साथ देती है और उसे एक दीवार पर इंस्टॉल कर देती हैं। घर पर कार चार्जिंग में काफी अधिक समय लगता है। जबकि डीसी चार्जर की मदद से एक कार की बैटरी 0-80 प्रतिशत बैटरी को सिर्फ 30-45 मिनट में चार्जर किया जा सकता है।

फ्यूलिंग सिस्टम बेहद अहम

इलेक्ट्रिक कार खरीदने से पहले यह समझ लें कि पेट्रोल के मुकाबले इलेक्ट्रिक कार के फ्यूलिंग सिस्टम का ज्यादा ध्यान रखना होता है। दरअसल, पेट्रोल कार में फ्यूल आप किसी भी करीबी पंप से भरा सकते हैं, जबकि इलेक्ट्रिक कार के साथ ऐसा नहीं है। बैटरी चार्जिंग का ध्यान रखना होगा।

डेली तय होने वाली दूरी

अगर आप ऑफिस या कहीं दूसरी जगह नियमित समय पर जाते हैं, तो आपको ध्यान देना है कि क्या इसकी ड्राइविंग रेंज उतनी है, जितनी आपको जरूरत है। हर किसी कार की असली रोड पर ड्राइविंग रेंज को जानें।

पहले ज्यादा पैसे खर्च, बाद में सेविंग

दरअसल, बहुत से लोगों के मन में एक सवाल आता है कि अगर आप पेट्रोल की तुलना में ईवी खरीदते हैं तो उसकी कीमत तो ज्यादा होगी, तो क्या वह सेविंग भी कर पाएंगे। उदाहरण से समझते हैं दरअसल, मुंबई में टाटा नेक्सान पेट्रोल की कीमत 14 लाख रुपये कीमत है, जबकि टाटा नेक्सॉन ईवी की कीमत 18 लाख रुपये है। पेट्रोल इंजन 6.7 रुपये प्रति किलोमीटर की ड्राइविंग कॉस्ट आती है। वहीं, इलेक्ट्रिक ईवी नेक्सॉन की प्रति किलोमीटर की ड्राइविंग रेंज 97 पैसे प्रति किलोमीटर आती है।

भारतीय मूल के सांसद बोले- भारत मानवाधिकारों पर नहीं सुनेगा लेक्चर

इंडियन-अमेरिकन इम्पैक्ट के शिखर सम्मेलन देसी डिसाइड्स में सांसदों ने उठाया मुद्दा

वाशिंगटन, एजेंसी

इंडियन अमेरिकन इम्पैक्ट के शिखर सम्मेलन देसी डिसाइड्स में उपस्थित भारतीय मूल के सांसद। ● एजेंसी

भारतीय-अमेरिकी सांसदों ने कहा कि मानवाधिकारों पर भारत को लेक्चर देने से काम नहीं चलेगा। उन्होंने इस बात पर जोर दिया कि वे इस मुद्दे पर चिंताएं व्यक्त करने के लिए महत्वपूर्ण देश के नेतृत्व के साथ बातचीत करने के पक्ष में हैं।

कांग्रेसनल इंडिया कॉकस के सह-अध्यक्ष और कांग्रेसी रो खन्ना ने तीन अन्य भारतीय अमेरिकी सांसदों श्री थानेदार, प्रमिला जयपाल और डॉ. अमी बेरा के साथ इंडियन अमेरिकन इम्पैक्ट के शिखर सम्मेलन देसी डिसाइड्स एक पैनल चर्चा में इस मामले पर बात की। भारतीय अमेरिकी सांसदों ने भारत में मानवाधिकार से जुड़े मुद्दों को उठाते रहने की बात दोहराई।

भारतीय मूल के अमेरिकी सांसद रो खन्ना ने लोगों से कहा कि भारत 100 से अधिक वर्षों तक उपनिवेश रहा, इसलिए जब हम मानवाधिकारों के बारे में बातचीत करते हैं, तब आप विदेश मंत्री जयशंकर या किसी अन्य के साथ बातचीत करते हैं, तो आपको यह समझना होगा कि यह केवल भारत को उपदेश देने की तरह लगता है। औपनिवेशिक ताकतें सैकड़ों वर्षों से हमें उपदेश दे रही हैं। ऐसा करना उपयोगी नहीं होगा। खन्ना ने कहा मुझे लगता है कि भारत के साथ बातचीत करना अधिक रचनात्मक नजरिया होगा कि यहां हमारे लोकतंत्र में क्या खामियां हैं, आपके लोकतंत्र में क्या खामियां हैं और हम सामूहिक रूप से लोकतंत्र और मानवाधिकारों को कैसे आगे बढ़ा सकते हैं।

● सांसदों ने कहा- भारत रूस और अमेरिका दोनों पक्षों के बीच खेलता रहा है, अब सिर्फ हमारे साथ मजबूत दोस्ती रखे

जीवंत लोकतंत्र में प्रेस की आजादी होनी चाहिए : डॉ. अमी बेरा

सांसद डॉ. अमी बेरा ने कहा आप देखिए कि प्रेस की स्वतंत्रता के मामले में क्या हो रहा है। आप दरअसल कोई व्यवहार्य विपक्षी दल नहीं देख रहे या कहें तो इसे समाप्त किया जा रहा है। जीवंत लोकतंत्र में ये सभी चीजें होनी चाहिए- बोलने की आजादी, प्रेस की आजादी। मुझे उम्मीद है कि आपको कभी ट्रंप का दूसरा कार्यकाल नहीं देखना पड़े, लेकिन अगर ऐसा हो भी जाए तो भी आप देखेंगे कि हमारा लोकतंत्र बचा रहेगा। मैं निश्चित रूप से आशा करता हूं कि भारत का लोकतंत्र भी बचा रहे।

हमें अपने देश और अन्य देश की खामियों की आलोचना करने में सक्षम होना चाहिए : प्रमिला

सांसद प्रमिला जयपाल ने कहा कि वह बेरा और खन्ना दोनों से सहमत हैं। उन्होंने कहा कि मैं केवल एक चीज जोड़ना चाहती हूं कि मुझे लगता है कि हमें अपने देश की खामियों और किसी अन्य देश की खामियों की आलोचना करने में सक्षम होना चाहिए। यह संसद का असल काम है। हमें उपदेश नहीं देना चाहिए। हमें अमेरिका के सभी हितों के बारे में सोचना होगा। निश्चित रूप से आर्थिक पहलू अहम है। भारत हमारा एक महत्वपूर्ण भागीदार है। क्षेत्रीय और वैश्विक स्तर पर बदलते परिदृश्य के कारण भी वह एक महत्वपूर्ण भागीदार है।

अमेरिका को भारत की शक्ति पहचानना होगा : थानेदार

सांसद श्री थानेदार ने कहा कि वह भारत-अमेरिका के बीच मजबूत रिश्ते के पक्षधर हैं। थानेदार ने कहा अमेरिका को भारत की शक्ति, उसकी आर्थिक शक्ति को पहचानना होगा और चीन की आक्रामकता का मुकाबला करने के लिए भारत ही सबसे अच्छा समाधान है। इसलिए मैं मजबूत भारत-अमेरिका संबंधों पर काम कर रहा हूं।

दक्षिण पूर्व एशिया में 29.4 करोड़ लोग उच्च रक्तचाप से पीड़ित

नयी दिल्ली। दक्षिण-पूर्व एशिया के लिए विश्व स्वास्थ्य संगठन (डब्ल्यूएचओ) की क्षेत्रीय निदेशक साइमा वाजेद ने शुक्रवार को कहा कि उच्च रक्तचाप का गैर-संचारी रोगों (एनसीडी) की वैश्विक महामारी में बड़ा योगदान है और यह वैश्विक स्तर पर मृत्यु और दिव्यांगता के लिए प्रमुख जोखिम कारक है।

वाजेद ने कहा कि दक्षिण पूर्व एशिया क्षेत्र में 29.4 करोड़ से अधिक लोग उच्च रक्तचाप से पीड़ित हैं। विश्व उच्च रक्तचाप दिवस पर वाजेद ने कहा कि वैश्विक और राष्ट्रीय लक्ष्यों को पूरा करने के लिए उच्च रक्तचाप को रोकने तथा नियंत्रित करने के प्रयासों को मजबूत करने की जरूरत है। यह सार्वभौमिक स्वास्थ्य दायरे की दिशा में हर देश की यात्रा का एक अभिन्न अंग होना चाहिए। इस वर्ष का विषय में अपने रक्तचाप को सटीक रूप से मापें, इसे नियंत्रित करें, लंबे समय तक जीवित रहें' का आह्वान किया गया है।

उन्होंने कहा कि उच्च रक्तचाप के बढ़ते प्रसार के लिए नमक, तंबाकू और शराब का अधिक सेवन, अपौष्टिक आहार, शारीरिक निष्क्रियता, तनाव और वायु प्रदूषण प्रमुख जोखिम कारक हैं। वाजेद ने कहा शीघ्र पहचान और नियंत्रण महत्वपूर्ण है। उच्च रक्तचाप से पीड़ित वयस्कों में से आधे लोग इस बात से अनजान हैं कि उन्हें यह रोग है। छह में से लगभग एक व्यक्ति का रक्तचाप नियंत्रण में नहीं है।

सहायता सामग्री लेकर गाजा पट्टी में पहुंचे ट्रक

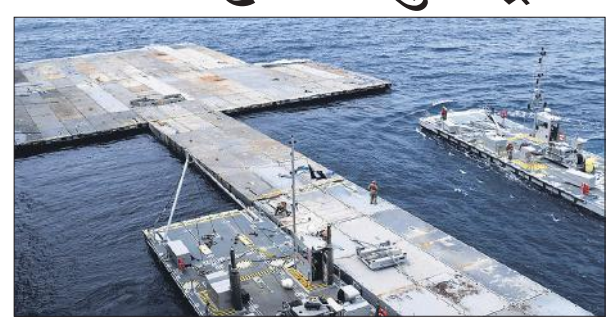

अमेरिका द्वारा तैयार किया गया पोतघाट। ● एजेंसी

वाशिंगटन, एजेंसी

● अमेरिका द्वारा बनाए पोतघाट से एक दिन में 150 ट्रक ले जा सकते

● इजराइल ने गाजा में युद्ध के बीच जमीनी सीमा पर लगा रखे प्रतिबंध

युद्धग्रस्त गाजा पट्टी में अमेरिका द्वारा हाल में बनाए गए एक तैरते पोतघाट के जरिए राहत सामग्री लेकर ट्रक पहली बार शुक्रवार को संकटग्रस्त इलाके में पहुंचे। इजराइल ने गाजा में जारी भीषण युद्ध के बीच जमीनी सीमा पर प्रतिबंध लगा दिए है जिसके कारण लोगों तक खाद्य एवं अन्य आवश्यक वस्तुओं की आपूर्ति बाधित हो गई थी। अमेरिकी सैन्य अधिकारियों का अनुमान है कि इस पोतघाट के जरिए गाजा पट्टी में एक दिन में 150 ट्रक ले जाए जा सकते हैं।

इस बीच, इजराइल ने दक्षिणी शहर रफह में हमास के खिलाफ सात महीने से जारी लड़ाई को और तेज कर दिया है। अमेरिका और सहायता समूहों ने साथ ही इस बात को लेकर सचेत किया कि इस पोतघाट परियोजना को जमीनी मार्ग से आपूर्ति पहुंचाए जाने का विकल्प नहीं माना जा सकता। उनका कहना है कि जमीनी मार्ग के जरिए ही गाजा में आवश्यक भोजन, पानी और ईंधन पहुंचाया जा सकता है। युद्ध से पहले, औसतन प्रतिदिन 500 से अधिक ट्रक गाजा में प्रवेश करते थे।

इजराइल ने गाजा में नरसंहार के आरोपों को नकारा

हेग (नीदरलैंड)। इजराइल ने शुक्रवार को अंतरराष्ट्रीय न्यायालय (आईसीजे) में सुनवाई के दौरान गाजा में नरसंहार के आरोपों से इनकार किया और दावा किया कि वह सैन्य कार्रवाई के दौरान आम नागरिकों की सुरक्षा को ध्यान में रखते हुए हरसंभव प्रयास कर रहा है। दक्षिण अफ्रीका द्वारा गाजा में तत्काल संघर्ष विराम के लिए संयुक्त राष्ट्र की शीर्ष अदालत में अपील किए जाने के बाद इजराइल ने गाजा में नरसंहार के आरोपों का जवाब दिया। दक्षिण अफ्रीका ने इजराइल पर नरसंहार का आरोप लगाते हुए अंतरराष्ट्रीय न्यायालय में दिसंबर में याचिका दायर की थी जिसके बाद न्यायालय ने तीसरी बार सुनवाई की।

आतंकवाद उन्हें ही निगल रहा जो लंबे समय से इसका सहारा लेते आए हैं : जयशंकर

नई दिल्ली, एजेंसी

● विदेश मंत्री ने कहा- एशिया में नए तनाव पैदा हुए

एलएसी के पास चीन की सैन्य मौजूदगी और सीमापार आतंकवादी गतिविधियों को पाकिस्तान के समर्थन पर विदेश मंत्री एस जयशंकर ने कहा कि समझौतों का अनादर और कानून के शासन की अवहेलना किए जाने के कारण एशिया में भूमि और समुद्र में नए तनाव पैदा हुए हैं।

जयशंकर ने भारतीय उद्योग परिसंघ (सीआईआई) के एक कार्यक्रम में मुद्रा की ताकत पर भी बात की। उन्होंने कहा कि कि वैश्विक कूटनीति के तौर पर प्रतिबंधों की धमकी का किस प्रकार इस्तेमाल किया जा रहा है। उनका यह बयान ऐसे समय आया है जब कुछ ही दिन पहले भारत और ईरान के बीच चाबहार बंदरगाह पर समझौता होने के बाद अमेरिका ने प्रतिबंध लगाने की चेतावनी दी थी। उन्होंने यूक्रेन युद्ध के परिणामों, पश्चिम एशिया में हिंसा में वृद्धि और जलवायु घटनाओं, ड्रोन हमलों की घटनाओं, भू-राजनीतिक तनाव एवं प्रतिबंधों के मद्देनजर साजो-सामान संबंधी व्यवधान पर विस्तार से चर्चा की। उन्होंने सीआईआई की वार्षिक आम बैठक में कहा कि दुनिया तीन एफ यानी फ्यूल, फूड, फर्टीलाइजर (ईंधन, भोजन और उर्वरक) के संकट से जूझ रही है।

समझौतों का अनादर और कानून के शासन की अवहेलना किए जाने के कारण एशिया में भूमि और समुद्र में नए तनाव पैदा हुए हैं।

और बढ़ी ब्रिटिश पीएम सुनक व पत्नी अक्षता मूर्ति की संपत्ति

लंदन, एजेंसी

● रैंकिंग में उछाल की वजह इन्फोसिस की आकर्षक शेयरहोल्डिंग

इन्फोसिस के कारण ब्रिटेन के पीएम ऋषि सुनक और उनकी पत्नी अक्षता मूर्ति की रईसी बढ़ती जा रही है। दो साल पहले एनुअल संडे टाइम्स रिच लिस्ट में पहली बार ब्रिटेन के प्रधानमंत्री और उनकी पत्नी ने जगह बनाई थी। इस लिस्ट के 2024 एडिशन में वे और ऊपर पहुंच गए हैं।

उनकी रैंकिंग में उछाल की वजह इन्फोसिस की आकर्षक शेयरहोल्डिंग है। सुनक और अक्षता दोनों की उम्र 44 साल है। यह कपल 65.1 करोड़ पाउंड की अनुमानित संपत्ति के साथ सूची में पिछले साल 275वें पायदान पर था। लिस्ट में अब यह चढ़कर 245वें स्थान पर पहुंच गया है। इसके साथ ही वे ब्रिटिश प्रधानमंत्री आवास 10 डाउनिंग स्ट्रीट को अपना घर कहने वाले सबसे धनी लोग बन गए हैं। अक्षता इन्फोसिस के संस्थापक नारायण मूर्ति की बेटी हैं।

तैयारी

पुरी में भगवान जगन्नाथ की रथ यात्रा उत्सव से पहले रथ को तैयार करने में जुटे कारीगर। ● एजेंसी

ग्लोवल वार्मिंग | खाड़ी देशों में अधिक तूफान उठने की संभावना

सामान्य से अधिक पानी बरसाएगा ला नीना

संवाददाता, नैनीताल

अमृत विचार : इस बार ला नीना के मानसून पर कहर बनकर टूटने की सम्भवना जताई जा रही। उत्तराखंड राज्य भी इसके प्रभाव से अछूता नही रहेगा। वहीं दुनिया के कई देशों में इसका असर बड़े तूफानों के रूप में देखे जाने की आशंका मौसम वैज्ञानिक जता रहे हैं।

बढ़ते ग्लोबल वार्मिंग का असर धीरे-धीरे पैर पसारते जा रहा है। पिछले साल अल नीनो ने दुनिया के कई देशों को सूखे की चपेट में लिया और अब ला नीना सक्रिय होने जा रहा है। जिसका असर भारत के मानसून पर अत्यधिक वर्षा के रूप में देखने को मिलेगा। मानसून में सामान्य से अधिक वर्षा के चलते बाढ़ का प्रकोप बढ़ेगा, वहीं पर्वतीय क्षेत्रों में भूस्खलन की समस्या बढ़ेगी।

मानसून बारिश का फाइल फोटो।

एशियाई देशों में अधिक वर्षा होगी। जिसका सार्थक असर अच्छी कृषि के रूप में देखने को मिल सकता है। मगर खाड़ी से लगे अमेरीकी देशों के लिए अल नीनो बेहद खतरनाक साबित हो सकता है। मौसम पर नजर रखने वाली दुनिया की कई एजेंसियां यह आशंका जता रहे हैं।

अल नीनो और ला नीना का अध्ययन करने वाले कोलोराडो विश्वविद्यालय के वायुमंडल और महासागर वैज्ञानिक कहते हैं कि अभी ला नीना रास्ते पर अग्रसर है। जिसका अगले दो माह तक भू स्थलों में पहुचना शुरू हो जाएगा। भारत में अगस्त व सितंबर माह में ला नीना का असर दिखना शुरू होगा। जिस कारण मानसूनी बारिश सामान्य से अधिक होगी, जबकि अमेरिकी कई क्षेत्रों में बवंडर व बढ़े तूफान उठेंगे।

उत्तराखंड में अत्यधिक बारिश की संभावना

नैनीताल : प्रदेश मौसम विभाग के निदेशक डा विक्रम सिंह के अनुसार ला नीना का असर अगस्त व सितंबर तक प्रदेश में देखने को मिलेगा। प्रदेश में सामान्य से अधिक बारिश होने की 61 प्रतिशत संभावना है। जून व जुलाई में मानसून सामान्य रूप से बरसेगा।

बालक का शव स्कूल परिसर में मिला, गुस्साई भीड़ ने आग लगाई

पटना। पटना शहर के दीघा इलाके में शुक्रवार को निजी स्कूल के परिसर से चार वर्षीय एक छात्र का शव बरामद होने के बाद आक्रोशित भीड़ ने स्कूल में आग लगा दी। पुलिस के मुताबिक, दीघा थानांतर्गत एक बालक के गुम होने की सूचना प्राप्त हुई थी।

तलाश के दौरान बालक का शव स्कूल के परिसर से बरामद किया गया है। घटना के सिलसिले में तीन संदिग्ध व्यक्तियों को हिरासत में लेकर पूछताछ की जा रही है। स्कूल के सीसीटीवी फुटेज की भी जांच की जा रही है। वरिष्ठ पुलिस अधीक्षक राजीव मिश्रा ने बताया कि मामला दर्ज कर जांच की जा रही है। एकत्र किए गए सभी सबूतों की फॉरेन्सिक जांच जारी है। बच्चे का शव मिलने के बाद आक्रोषित कुछ स्थानीय लोगों ने स्कूल में आग लगा दी थी।

संयुक्त अभ्यास के जबाव में उत्तर कोरिया ने दागी बैलिस्टिक मिसाइल

सियोल, एजेंसी

● दक्षिण कोरिया और अमेरिका ने किया संयुक्त अभ्यास

स्क्रिन पर मिसाइल देखता तानाशाह।

दक्षिण कोरिया और अमेरिका द्वारा लड़ाकू विमानों का संयुक्त अभ्यास किए जाने के एक दिन बाद उत्तर कोरिया ने शुक्रवार को अपने पूर्वी तट की ओर एक बैलिस्टिक मिसाइल दागी। दक्षिण कोरिया की सेना ने यह जानकारी दी।

उत्तर कोरिया दोनों के संयुक्त सैन्य अभ्यास को अपनी सुरक्षा के लिए बड़ा खतरा मानता है। दक्षिण कोरिया के ज्वाइंट चीफ ऑफ स्टाफ ने बताया कि बैलिस्टिक मिसाइल के प्रक्षेपण के बारे में उत्तर कोरिया ने कोई जानकारी नहीं दी है। यहां तक कि यह भी नहीं बताया कि मिसाइल ने कितनी दूरी तय की। अमेरिका एवं दक्षिण कोरिया के साथ कूटनीति में गतिरोध के बीच उत्तर कोरिया ने हालिया महीनों में हथियारों का परीक्षण बढ़ा दिया है और वह अपनी सैन्य क्षमताओं का विस्तार जारी रखे हुए है। पर्यवेक्षकों के अनुसार, उत्तर कोरिया का मानना है कि यदि उसका शस्त्रागार मजबूत होगा तो वह वार्ता बहाल होने की स्थिति में अमेरिका से अधिक छूट हासिल कर सकेगा। दक्षिण कोरिया के मध्य क्षेत्र में किए गए संयुक्त हवाई अभ्यास में दो दक्षिण कोरियाई एफ-35ए लड़ाकू विमानों और दो यूएसएफ-22 रैप्टर विमानों ने हिस्सा लिया था।

स्लोवाकिया के पीएम का हुआ एक और ऑपरेशन, हालत गंभीर

ब्रातिस्लावा (स्लोवाकिया)। गोलीबारी में घायल हुए स्लोवाकिया के प्रधानमंत्री रॉबर्ट फिको का एक और ऑपरेशन किया गया है, उनकी हालत अभी भी गंभीर बनी हुई है।

अधिकारियों के मुताबिक फिको (59) पर उस समय हमला किया गया था जब वह राजधानी ब्रातीस्लावा से लगभग 140 किलोमीटर उत्तर-पूर्व में हैंडलोवा शहर में एक सरकारी बैठक के बाद समर्थकों का अभिवादन कर रहे थे। फिको को गोली लगने के बाद हेलीकॉप्टर से बांस्का बिस्त्रिका में यूनिवर्सिटी एफ डी रूजवेल्ट अस्पताल ले जाया गया था। अस्पताल की निदेशक मिरियम लापुनिकोवा ने कहा कि फिको का सीटी स्कैन हुआ और वर्तमान में वह गहन चिकित्सा इकाई में भर्ती है। उन्होंने उनकी हालत को गंभीर बताया है।