लखनऊ, बरेली, मुरादाबाद, हल्द्वानी, अयोध्या व कानपुर से प्रकाशित

ज्येष्ठ कृष्ण पक्ष दशमी विक्रम संवत 2081

अमृत विचार

वर्ष -2, अंक -282, पृष्ठ -16+4, मूल्यः -5 रुपये

एक सम्पूर्ण अखबार

इस बार के रविवारीय संस्करण 'लोक दर्पण' में, हमारा पर्यावरण हमारा भविष्य व अन्य विषयों पर विशेष सामग्री दी जा रही है।

www.amritvichar.com

आज का मौसम — 42.0° अधिकतम तापमान, 30.0° न्यूनतम तापमान — आसमान साफ रहेगा, धूप खिली रहेगी। — सूर्योदय 05 : 16, सूर्यास्त 18 : 58

कानपुर, रविवार, 2 जून 2024

बिग बॉस ओटीटी- 3 को होस्ट करेंगे अनिल कपूर...16

अंतिम चरण : उप्र की 13 लोकसभा सीटों पर 55.60 प्रतिशत मतदान

चंदौली में सबसे ज्यादा 60.34 प्रतिशत, सलेमपुर में सबसे कम 51.25 प्रतिशत वोटिंग

दुद्धी विधानसभा सीट पर 54.48 प्रतिशत मतदान

वरिष्ठ संवाददाता, लखनऊ

अमृत विचार : प्रदेश में सातवें व अंतिम चरण में 13 लोकसभा सीटों पर शाम छह बजे तक 55.60 प्रतिशत मतदान हुआ। चंदौली में सबसे ज्यादा 60.34 प्रतिशत व सलेमपुर में सबसे कम 51.25 प्रतिशत मतदान रहा। सोनभद्र की दुद्धी विधानसभा सीट पर 54.48 प्रतिशत मतदान हुआ।

मुख्य निर्वाचन अधिकारी नवदीप रिणवा ने बताया कि सभी सीटों पर छिटपुट घटनाओं के बीच शांतिपूर्ण ढंग से मतदान हुआ। उन्होंने बताया कि महाराजगंज में 60.08 प्रतिशत, गोरखपुर में 54.69 प्रतिशत, कुशीनगर में 57.29, देवरिया में 55.30, बांसगांव में 51.59, घोसी में 54.87 प्रतिशत, सलेमपुर में 51.25, बलिया में 52.84 प्रतिशत, गाजीपुर में 55.21, वाराणसी में 56.35 प्रतिशत, मिर्जापुर में 57.72 व राबर्ट्सगंज (अजा) में 55.92 प्रतिशत मतदान हुआ।

मुख्य निर्वाचन अधिकारी ने बताया कि मतदान के दौरान कुल 236 शिकायतें प्राप्त हुईं, जिसमें सबसे ज्यादा देवरिया सीट पर 34 शिकायतें दर्ज हुईं। इनमें ईवीएम खराब होने व फर्जी मतदान होने समेत विभिन्न शिकायतें रहीं।

मोदी समेत कई दिग्गजों का भाग्य ईवीएम में कैद

सातवें चरण के मतदान के बाद प्रधानमंत्री नरेंद्र मोदी समेत कई दिग्गजों का भाग्य ईवीएम में कैद हो गया। प्रधानमंत्री वाराणसी सीट से तीसरी बार प्रत्याशी रहे। प्रधानमंत्री के मुकाबले में इंडी गठबंधन से कांग्रेस के प्रदेश अध्यक्ष अजय राय प्रत्याशी रहे। गोरखपुर सीट पर भाजपा से भोजपुरी अभिनेता और मौजूदा सांसद रवि किशन प्रत्याशी थे। इनका मुक़ाबला सपा नेता काजल निषाद से रहा।

प्रचंड गर्मी और लू के बीच आठ राज्यों की 57 सीटों पर 59 प्रतिशत मतदान

नई दिल्ली। लोकसभा चुनाव के आखिरी और सातवें चरण में शनिवार को देश के विभिन्न अंचलों में प्रचंड गर्मी और लू के बीच 59 प्रतिशत मतदाताओं ने वोट डाले। अंतिम चरण में आठ राज्यों एवं केन्द्रशासित प्रदेशों की 57 सीटों के साथ-साथ ओडिशा विधानसभा की बाकी बची 42 सीटों पर सुबह सात से शाम छह बजे तक मतदान कराया गया। निर्वाचन आयोग से शाम साढ़े सात बजे उपलब्ध कराई सूचना के अनुसार इस चरण में भी पश्चिम बंगाल मतदान में 69 .89 प्रतिशत वोट डाले गए। बिहार में मत प्रतिशत 49 .35 रहा। पंजाब और पश्चिम बंगाल में कुछ मतदान केन्द्रों पर विभिन्न दलों के कार्यकर्ताओं के बीच झड़पों को छोड़कर मतदान शांतिपूर्ण बताया गया है। ओडिशा विधानसभा के आखिरी चरण में 42 सीटों पर 62 .76 प्रतिशत वोट डाले गए। लोकसभा की इन 57 सीटों पर कुल 904 उम्मीदवार मैदान में थे। सातवें और अंतिम चरण में उत्तर प्रदेश की 13, पंजाब की 13 और चंडीगढ़ की एक सीट के साथ हिमाचल प्रदेश की चार, झारखंड की तीन, ओडिशा की छह, बिहार की आठ, पश्चिम बंगाल की नौ सीटों पर मतदान कराया गया।

केजरीवाल को आज जाना होगा जेल

नई दिल्ली। दिल्ली की एक अदालत ने आबकारी नीति मामले में मुख्यमंत्री अरविंद केजरीवाल की अंतरिम जमानत याचिका पर शनिवार को आदेश पांच जून के लिए सुरक्षित रख लिया। विशेष न्यायाधीश कावेरी बावेजा ने कहा कि यह आवेदन चिकित्सा आधार पर अंतरिम जमानत के लिए था न कि सुप्रीम कोर्ट द्वारा दी गई अंतरिम जमानत की अवधि के विस्तार के लिए। मुख्यमंत्री को उच्चतम न्यायालय ने एक जून तक के लिए अंतरिम जमानत दी थी। उन्हें रविवार 2 जून को आत्मसमर्पण करना है।

भाजयुमो नेता ने पिता को चाकू से गोदा

संवाददाता, रुद्रपुर

- भाजयुमो उत्तरी मंडल उपाध्यक्ष है हत्यारोपी दीपक राठौर
- हत्या के बाद थाना ट्रांजिट कैंप में हत्यारोपी ने किया आत्मसमर्पण

अमृत विचार : थाना ट्रांजिट कैंप के आजाद नगर में भाजयुमो नेता ने चाकू से गोदकर अपने पिता को मौत के घाट उतार दिया। वारदात को अंजाम देने के बाद हत्यारोपी पुत्र ने थाने पहुंचकर आत्मसमर्पण कर दिया। पुलिस ने शव को पोस्टमार्टम के लिए भिजवाया है। उधर, मृतक के भांजे ने मामले में हत्या की रिपोर्ट दर्ज कराई है।

थाना ट्रांजिट कैंप के आजाद नगर में तोताराम राठौर (50) अपने बड़े बेटे दीपक राठौर और सुमित राठौर के साथ रहते थे। बड़ा बेटा दीपक भाजयुमो उत्तरी मंडल का उपाध्यक्ष है। बताया जा रहा है कि तोताराम का बड़े बेटे दीपक के साथ कुछ समय से

मकान बेचने को लेकर विवाद चल रहा था। पिता को डर था कि दीपक मकान बेचकर रकम को खुर्दबुर्द कर देगा। इसलिए तोताराम पैसे छोटे बेटे को देना चाहता था।

शुक्रवार की रात साढ़े दस बजे इसी बात को लेकर तोताराम व दीपक में झगड़ा हुआ। उस समय तो परिजनों ने दोनों में बीच-बचाव करा दिया। लेकिन, सुबह चार बजे दीपक ने सो रहे पिता पर ताबड़तोड़ चाकू से प्रहार कर उनकी निर्मम हत्या कर दी। इस वारदात के बाद हत्यारोपी खुद ही थाना ट्रांजिट कैंप पहुंचा और पुलिस को घटना के बारे में बताया। घटना की जानकारी मिलते ही सीओ सदर निहारिका तोमर, थानाध्यक्ष भारत सिंह घटनास्थल पहुंचे। वहां तोताराम का शव जमीन पर खून से लथपथ पड़ा हुआ था। पुलिस ने शव को पोस्टमार्टम के लिए भिजवाने के बाद फॉरेंसिक टीम के साथ घटनास्थल का मुआयना किया। मृतक के भांजे जेपीनगर, जनपथ फुलसुंगा निवासी गौरी शंकर राठौर ने दीपक राठौर के खिलाफ हत्या की रिपोर्ट दर्ज कराई है।

इंडिया गठबंधन का 295 से ज्यादा सीट जीतने का दावा

नई दिल्ली, एजेंसी

- एग्जिट पोल की चर्चा में भी भाग लेंगे गठबंधन में शामिल दल
- कांग्रेस अध्यक्ष खरगे के आवास पर विभिन्न मुद्दों पर हुई चर्चा

विपक्षी गठबंधन इंडिया के घटक दलों के नेताओं ने शनिवार को यहां अनौपचारिक बैठक कर लोकसभा चुनाव की मतगणना से जुड़ी तैयारियों एवं रणनीति पर चर्चा की तथा दावा किया कि इस चुनाव में गठबंधन को 295 से अधिक सीट मिलेंगी।

कांग्रेस अध्यक्ष मल्लिकार्जुन खरगे के आवास पर हुई इस बैठक में यह फैसला भी किया गया कि विपक्षी गठबंधन के घटक दल एग्जिट पोल (चुनाव बाद सर्वेक्षण) से जुड़ी टेलीविजन चैनलों की चर्चाओं में भाग लेंगे। यह भी तय किया कि स्थानीय नेताओं एवं कार्यकर्ताओं को यह निर्देश देंगे कि चार जून को मतगणना से जुड़ी पूरी प्रक्रिया संपन्न होने तक तथा जीत का प्रमाण मिलने तक मतगणना केंद्रों पर मुस्तैद रहें। इस गठबंधन ने निर्वाचन आयोग से रविवार को मुलाकात का समय मांगा है ताकि मतगणना से जुड़े विषयों एवं शिकायतों को उनके सामने रखने के साथ समाधान की मांग भी कर सकें।

अधिकारी के खाने में हड्डी निकली, होटल सील किया

संवाददाता, गजरौला (अमरोहा)

- दिल्ली जा रहे थे ओडिशा के कांउटिंग आर्ब्जवर श्रीश कुमार

अमृत विचार : गजरौला में हाईवे पर हवेली होटल में खाना खा रहे ओडिशा में मतगणना ऑब्जर्वर उत्तराखंड के वरिष्ठ पीसीएस अधिकारी श्रीश कुमार के खाने में मुर्गे की हड्डी निकल आई। डीएम के आदेश पर एसडीएम ने होटल को सील करा दिया है।

पूर्व सांसद हरीश नागपाल का गजरौला में नेशनल हाईवे पर हवेली होटल है। पंकज भारद्वाज समेत तीन लोग होटल का संचालन करते हैं। शनिवार दोपहर राजस्व पुलिस एवं भूलेख सर्वेक्षण प्रशिक्षण संस्थान उत्तराखंड के डायरेक्टर सीनियर पीसीएस अफसर श्रीश कुमार अल्मोड़ा से दिल्ली जाते समय होटल में खाना खाने के लिए रुके। उनके साथ बेटा भी था। उन्होंने होटल में कढ़ाई पनीर का आर्डर दिया। खाना सर्व होने के बाद दोनों ने खाना शुरू किया। तभी पनीर में मुर्गे की हड्डी निकल आई। उनकी सूचना के बाद अमरोहा से खाद्य विभाग की टीम मौके पर पहुंची। एसडीएम चंद्रकांता व प्रभारी निरीक्षक हरीश वर्धन भी पहुंचे।

एक नजर

वाणिज्यिक एलपीजी के दाम 69 रुपये घटे

नई दिल्ली। विमान ईंधन (एटीएफ) के दाम में शनिवार को 6 .5 प्रतिशत की कटौती की गई, वहीं 19 किलोग्राम के वाणिज्यिक एलपीजी सिलेंडर पर 69 रुपये की कमी की गई है। अंतर्राष्ट्रीय बाजार में कच्चे तेल के मूल्यों में गिरावट के मद्देनजर ऐसा किया गया है। सार्वजनिक क्षेत्र की तेल विपणन कंपनियों के अनुसार 19 किलोग्राम वाले वाणिज्यिक एलपीजी सिलेंडर की कीमत 69 रुपये घटाकर 1,676 रुपये कर दी गई है। वाणिज्यिक एलपीजी सिलेंडर की कीमत में एक मई को 19 रुपये तथा एक अप्रैल को 30 .5 रुपये की कटौती की गई थी। हालांकि, घरेलू उपयोग में आने वाली रसोई गैस (14 .2 किलोग्राम) सिलेंडर की कीमत 803 रुपये प्रति सिलेंडर ही रहेगी।

छत्तीसगढ़ में हार्डकोर समेत तीन नक्सली गिरफ्तार

सुकमा। छत्तीसगढ़ के सुकमा जिले की पुलिस ने शनिवार को केरलापाल थाना क्षेत्र में हार्डकोर सहित तीन नक्सलियों को गिरफ्तार किया। सभी गिरफ्तार नक्सली सुकमा चिंतलनार थाना क्षेत्रांतर्गत ग्राम सिमेल के निवासी है। गिरफ्तारी में जिला बल, डीआरजी सुकमा एवं 206 कोबरा वाहिनी सूचना शाखा की विशेष भूमिका रही।

भवानी रेवन्ना से पूछताछ नहीं कर सकी एसआईटी

हासन। कर्नाटक पुलिस के विशेष जांच दल (एसआईटी) ने शनिवार को कहा कि वह प्रज्वल रेवन्ना की मां भवानी से महिला के अपहरण मामले में पूछताछ नहीं कर सका क्योंकि वह जिले के होलेनरसीपुरा स्थित आवास पर नहीं थीं। एसआईटी ने गुरुवार को भवानी को नोटिस जारी कर उन्हें 1 जून को सुबह 10 से शाम पांच बजे तक अपने घर पर मौजूद रहने को कहा था।

गजब! सेक्टर मजिस्ट्रेट को जगाने के लिए लगा दी 5 लेखपालों की ड्यूटी

- गोरखपुर का मामला, विरोध जताने के बाद विवादित आदेश निरस्त

वरिष्ठ संवाददाता, लखनऊ

अमृत विचार : सातवें चरण के मतदान में मुख्यमंत्री योगी आदित्यनाथ के गृह जनपद गोरखपुर में निर्वाचन अधिकारियों की कार्य शैली पर सवाल खड़े हो गए। यहां सेक्टर मजिस्ट्रेट को सुबह चार बजे जगाने के लिए पांच लेखपालों की ड्यूटी लगा दी गई। लेखपालों के विरोध के बाद विवादित आदेश निरस्त किया गया।

आदेश लेखपालों की गरिमा के खिलाफ

उत्तर प्रदेश लेखपाल संघ के अध्यक्ष राम मूरत यादव ने कहा कि सुबह सेक्टर मजिस्ट्रेट को जगाने के लिए लेखपालों की ड्यूटी लगाया जाना उनकी गरिमा के खिलाफ था। उन्होंने कहा कि लेखपाल काम में सहयोग के लिए होते हैं, सुबह जगाने के लिए नहीं होते। उन्होंने बताया कि सहायक निर्वाचन अधिकारी की ओर से जारी विवादित आदेश का कड़ा विरोध किया गया। इसके बाद आदेश निरस्त हुआ।

गोरखपुर लोकसभा सीट के गोरखपुर ग्रामीण विधानसभा क्षेत्र में सहायक निर्वाचन अधिकारी ने पांच लेखपालों की ड्यूटी सेक्टर मजिस्ट्रेट को जगाने में लगा दी। सहायक निर्वाचन अधिकारी की ओर से जारी आदेश में लेखपाल विकास गुप्ता, रजत वर्मा, विकास मद्धेशिया, विकास पाल व राजीव बघेल को सुबह 4 बजे सेक्टर मजिस्ट्रेट को जगाने की जिम्मेदारी सौंपी गई थी। उत्तर प्रदेश लेखपाल संघ ने शिकायत जिलाधिकारी से की। इस पर उन्होंने सहायक निर्वाचन अधिकारी की क्लास लगाई और आदेश निरस्त करने का निर्देश दिया। आदेश के निरस्त होने के बाद लेखपाल शांत हुए।

सलमान खान पर हमले के चार साजिशकर्ता गिरफ्तार

मुंबई। नवी मुंबई पुलिस ने अभिनेता सलमान खान पर हमले की साजिश रचने के आरोप में लॉरेंस बिश्नोई गिरोह के चार सदस्यों को गिरफ्तार किया है। एक वरिष्ठ अधिकारी ने शनिवार को बताया कि सलमान के बांद्रा स्थित आवास के बाहर हाल ही में हुई गोलीबारी की पृष्ठभूमि में यह गिरफ्तारी हुई है। अधिकारी ने बताया कि नवी मुंबई पुलिस को खुफिया सूचना मिली थी कि सलमान के पनवेल स्थित फार्महाउस में उनपर हमला करने की साजिश रची गई है, जिसके बाद नवी मुंबई पुलिस ने पिछले महीने जांच शुरू की थी। पुलिस ने बताया कि चारों गिरफ्तार आरोपी जेल में बंद गैंगस्टर लॉरेंस बिश्नोई और उसके छोटे भाई अनमोल बिश्नोई के संपर्क में थे तथा उन्होंने बिश्नोई भाइयों के इशारे पर फार्महाउस एवं उन स्थानों की रेकी की थी, जहां सलमान काम करते हैं।

- सभी गैंगस्टर लॉरेंस बिश्नोई गिरोह के सदस्य

विमान को बम से उड़ाने की धमकी, इमरजेंसी लैंडिंग

मुंबई। विमानन कंपनी इंडिगो की चेन्नई से मुंबई आ रही एक उड़ान को बम की धमकी मिलने के बाद शनिवार को यहां पूर्ण आपात स्थिति में उतारा गया। इस उड़ान में 172 यात्री थे। एक सूत्र ने बताया कि विमान सुबह करीब 8.45 बजे उतरा और यात्रियों को सीढ़ी का इस्तेमाल करके विमान से उतारा गया। इंडिगो के विमान में बम की धमकी मिलने की पिछले एक सप्ताह में यह दूसरी घटना है। इससे पहले 28 मई को दिल्ली से वाराणसी जा रही इंडिगो की एक उड़ान में बम होने की धमकी मिली थी। सूत्र ने कहा कि चेन्नई से मुंबई आ रही इंडिगो की उड़ान संख्या 6ई5314 के लिए शनिवार को उस समय पूर्ण आपात स्थिति घोषित की गई, जब विमान चालक ने मुंबई एटीसी को विमान में कथित रूप से बम होने की धमकी की सूचना दी।

- एक हफ्ते में इंडिगो एयरलाइन से जुड़ा यह दूसरा मामला

चेन्नई से मुंबई आ रही उड़ान में कथित रूप से बम की धमकी की पुष्टि करते हुए इंडिगो ने एक बयान में कहा कि यात्रियों को विमान से सुरक्षित उतार लिया गया है।

अनुमानः 15-22 जून के बीच बारिश संभव

राज्य ब्यूरो, लखनऊ

- मानसून जल्द देगा दस्तक, फसलों को भी होगा फायदा
- मानसून से पहले कई जिलों में हल्की बारिश की संभावना

अमृत विचार : जानलेवा गर्मी व हीट वेव से परेशान लोगों को जल्द ही राहत मिल सकती है। आगामी 24 घंटे में प्रदेश में मौसम परिवर्तन की संभावना है। राज्य के कई जिलों में हल्की बारिश होने का पूर्वानुमान है। मानसून के इसी माह के तीसरे सप्ताह में दस्तक देने की संभावना है।

मौसम विभाग के लखनऊ केंद्र से मिली जानकारी के मुताबिक, उत्तर प्रदेश में 15 से 22 जून के बीच मानसून की बारिश शुरु हो सकती है जो सितंबर माह तक जारी रहेगी। मौसम विभाग ने पूरे राज्य में सामान्य से अधिक वर्षा होने की संभावना जताई है। अच्छी बारिश से गर्मी से राहत मिलने के साथ फसलों को भी काफी फायदा मिलेगा और किसानों की चिंता कम होगी।

लखनऊ मौसम विभाग के अनुसार मानसून आने से पहले फिलहाल अगले तीन दिनों में भीषण गर्मी से थोड़ी राहत मिल सकती है। भारतीय मौसम विज्ञान विभाग के अनुसार उप्र. में अलग-अलग स्थानों पर बारिश और गरज के साथ बौछारें पड़ने की संभावना है। इस दौरान सहारनपुर, मेरठ, गाजियाबाद, बुलंदशहर, अलीगढ़, बरेली, रामपुर, मुरादाबाद, गाजीपुर, सीतापुर, लखनऊ, हरदोई, बहराइच, उन्नाव, बाराबंकी, गोंडा, गोरखपुर, इटावा, एटा, महामायानगर, मैनपुरी, फर्रुखाबाद समेत राज्य के कई जिलों में बारिश का येलो अलर्ट जारी किया गया है। इन जिलों में 2 से लेकर 4 जून तक तेज हवा के साथ बारिश हो सकती है।

टूटा रिकॉर्ड, उप्र में 29,727 मेगावाट बिजली की मांग

लखनऊ। भीषण गर्मी के कारण प्रदेश में बिजली की अधिकतम मांग का रिकॉर्ड फिर टूट गया। शनिवार को प्रदेश में बिजली की अधिकतम मांग 29,727 मेगावाट पर पहुंच गई। बिजली अभियंताओं के मुताबिक बिजली मांग के 30 हजार मेगावाट पर पहुंचने की संभावना है। पावर कारपोरेशन के सूत्रों के अनुसार पिछले साल प्रदेश में बिजली की अधिकतम मांग 28 हजार मेगावाट पर पहुंची थी। इस बार 18 मई को बिजली की अधिकतम मांग 28 हजार मेगावाट पर पहुंच गई। 24 मई को अधिकतम मांग 29,197 मेगावाट थी। 25 मई को 29,215 मेगावाट, 26 मई को 29,084 मेगावाट, 27 मई को 29,261 मेगावाट, 28 मई को 29,282 मेगावाट व 29 मई को 29,077 मेगावाट व इसके बाद 29,129 मेगावाट दर्ज हुई थी। जल्द ही 30 हजार मेगावाट बिजली की अधिकतम मांग पहुंचने की संभावना है।

T20 विश्व कप
कानपुर, रविवार, 2 जून 2024
www.amritvichar.com

चोट के कारण लंबे समय तक मैदान से बाहर रहे तेज गेंदबाज जसप्रीत को बेहतर प्रदर्शन की उम्मीद, बोले- खेल का आनंद ले रहा हूं

भारतीय जीत की कुंजी हैं बुमराह

न्यूयॉर्क, एजेंसी

चोट के कारण लंबे समय तक क्रिकेट के मैदान से बाहर रहे तेज गेंदबाज जसप्रीत बुमराह का टी-20 विश्वकप में प्रदर्शन भारत के लिए काफी अहम माना जा रहा है। चोट से उबरने के बाद तेज गेंदबाज ने हाल के दिनों में मैदान पर सफल वापसी की है और टी-20 विश्व कप के दौरान वह उस लय को बरकरार रखने की उम्मीद कर रहे हैं।

अमेरिका और वेस्टइंडीज में दूसरे आईसीसी पुरुष टी-20 विश्व कप खिताब के लिए भारत की खोज में बुमराह को एक प्रमुख कुंजी के रूप में देखा जा रहा है। बुमराह 2022 और 2023 के बीच काफी समय तक अंतर्राष्ट्रीय क्रिकेट से बाहर रहे। पिछले साल अगस्त में आयरलैंड के खिलाफ टी-20 सीरीज के साथ वापसी की और उसके बाद से पीछे मुड़कर नहीं देखा। विश्व कप 2023 के फाइनल में भारत की ओर से वह सर्वश्रेष्ठ प्रदर्शन करने वाले गेंदबाज थे जिन्होंने 18.65 की औसत से 20 विकेट लिए, जबकि उनकी इकॉनोमी केवल चार की थी। बुमराह भारत के लिए जीत की कुंजी हैं, जो अकेले मैच को बदलने की क्षमता रखते हैं।

बुमराह ने कहा जब से मैं अपनी चोट से उबरा हूं, मैंने केवल जितना हो सके खेल का आनंद लेने पर ध्यान केंद्रित किया है। मैं खेल को लेकर अनिश्चितता के बजाय प्रक्रिया पर ध्यान केंद्रित करने की कोशिश कर रहा हूं क्योंकि कुछ चीजें मेरे अनुकूल होंगी। कुछ चीजें मेरे अनुकूल नहीं होंगी। ये सभी चीजें मेरी प्रक्रिया का हिस्सा होंगी। मैं अंतिम परिणाम के बजाय उस पर ध्यान केंद्रित करूंगा। उस पहलू में आप अपना दबाव कम करते हैं और खेल का आनंद लेते हैं। जब आप उन चीजों पर ध्यान केंद्रित करते हैं जिन्हे आप नियंत्रित नहीं कर सकते,तो परिस्थितियां जटिल हो सकती है।

अधिक सीख देने की कोशिश नहीं करता

न्यूयॉर्क। भारतीय तेज गेंदबाजों की नई पीढ़ी के लिए मार्गदर्शक माने जाने वाले तेज गेंदबाज जसप्रीत बुमराह ने कहा कि वह युवा खिलाड़ियों को बहुत अधिक सिखाने की कोशिश नहीं करते और जब उनसे पूछा जाता है तभी मदद करते हैं क्योंकि वह उन पर किसी तरह का बोझ नहीं डालना चाहते हैं। भारत के लिए टी-20 विश्व कप के अभियान में 30 वर्षीय बुमराह की भूमिका महत्वपूर्ण होगी। माना जा रहा है कि वह मोहम्मद सिराज और अर्शदीप सिंह जैसे कम अनुभवी तेज गेंदबाजों के लिए मार्गदर्शक की भूमिका भी निभाएंगे। बुमराह ने कहा आप बहुत अधिक सिखाने की कोशिश नहीं करते। यह कुछ ऐसा है जो मैंने सीखा है। जब भी कोई मेरे के पास मदद के लिए आता है तो मैं उसे सवाल पूछने देता हूं क्योंकि मैं बहुत अधिक जानकारी देना अच्छा नहीं समझता हूं। बुमराह ने कहा कि युवा खिलाड़ियों के लिए बहुत अधिक जानकारी का बोझ लिए बिना अपना मार्ग प्रशस्त करना महत्वपूर्ण होता है।

टी-20 विश्वकप में खुल कर खेले भारतः गांगुली

कोलकाता, एजेंसी

- पूर्व कप्तान बोले- गंभीर कोच पद के लिए बेहतरीन उम्मीदवार

भारत के पूर्व कप्तान सौरव गांगुली ने आगामी टी20 विश्व कप मैचों की तैयारी के लिए भारतीय क्रिकेट टीम की क्षमता पर भरोसा जताया है। गांगुली ने कहा हमें उम्मीद है कि टीम अपना सर्वश्रेष्ठ प्रदर्शन करेगी। उन्होंने खिलाड़ियों को खुलकर खेलने की सलाह दी और टी-20 क्रिकेट में छक्के मारने के महत्व पर जोर दिया।

उन्होंने कहा जो टीम सबसे ज्यादा छक्के मारेगी वह जीतेगी और भारत का हर बल्लेबाज लंबे छक्के मार सकता है। रोहित शर्मा, विराट कोहली, ऋषभ पंत, संजू सैमसन, शिवम दुबे, हार्दिक पंड्या और जिस टीम में सूर्यकुमार यादव हैं, क्या वे कमजोर पक्ष हो सकते हैं। उन्होंने टी-20 क्रिकेट की अप्रत्याशितता पर ध्यान दिया, जहां कोई भी टीम शीर्ष पांच में पहुंचने की क्षमता रखती है।

मैं भारतीय कोच रखने के पक्ष में हूं क्योंकि हमारे देश में अपार प्रतिभा है। हमारे देश में बेहद कुशल खिलाड़ी हैं जिन्होंने भारतीय क्रिकेट में बहुमूल्य योगदान दिया है और उन्हें व्यवस्था का हिस्सा होना चाहिए। गांगुली से पूछा गया कि क्या कोच पद की दौड़ में आगे चल रहे गंभीर इस भूमिका के लिए उपयुक्त व्यक्ति होंगे, उन्होंने कहा क्या गंभीर ने आवेदन किया है, क्योंकि पहले उन्हें आवेदन करना होगा और फिर उसी के बाद वह यह पद हासिल कर पाएंगे।

मुझे लगता है कि 27 मई आवेदन की अंतिम तिथि थी। जाहिर है, बीसीसीआई के पास समय सीमा बढ़ाने का अधिकार है। अगर गंभीर आवेदन करते हैं और अगर वह चाहते हैं, तो वह बहुत अच्छे उम्मीदवार होंगे। आपने देखा होगा कि इस साल केकेआर के लिए उन्होंने किस तरह से काम किया। आप उनकी जीत की भूख और जुनून देख सकते थे और बोर्ड उन्हें यह पद सौंपने का फैसला करता है तो मुझे खुशी होगी। मेरा मानना है कि वह इस पद के लिए अच्छे उम्मीदवार हैं।

खेल डायरी

मुंबई में ब्लू ओशन कॉरपोरेशन इंटरनेशनल प्रोक्योरमेंट एंड सप्लाई चेन कॉन्फ्रेंस के दौरान पूर्व क्रिकेटर सौरव गांगुली को किया गया सम्मानित। ● एजेंसी

थाईवान ओपन में डीपी मनु ने जीता स्वर्ण

नई दिल्ली। भारत के डीपी मनु ने शनिवार को ताइपे में 81.58 मीटर थ्रो के साथ ताइवान ओपन 2024 में पुरुषों की भाला फेंक स्पर्धा में स्वर्ण पदक जीता। एशियाई एथलेटिक्स चैंपियनशिप के रजत पदक विजेता ने अपने आखिरी प्रयास में अपना सर्वश्रेष्ठ थ्रो दर्ज किया। ताइवान ओपन विश्व एथलेटिक्स कॉन्टिनेंटल टूर कांस्य स्तर की प्रतियोगिता है। इसमें खिलाड़ियों को महत्वपूर्ण रैंकिंग अंक भी मिलते हैं। मनु ने 78.32 मीटर थ्रो के साथ शुरुआत की, जबकि उनका दूसरा प्रयास 76.80 मीटर का रहा। इस 24 वर्षीय खिलाड़ी ने तीसरे और पांचवें प्रयास में भाले को 80.59 मीटर और 81.52 मीटर दूर फेंककर अपने खेल के स्तर को ऊंचा किया। वह अपने चौथे प्रयास में वैध थ्रो नहीं कर सके। यह प्रदर्शन हालांकि मनु के व्यक्तिगत सर्वश्रेष्ठ प्रदर्शन 84.35 मीटर से बहुत दूर था। यह मौजूदा सत्र में उनके सर्वश्रेष्ठ प्रयास 82.06 से भी कम है, जो पिछले महीने भुवनेश्वर में फेडरेशन कप में आया था।

डोरमी ओपन में प्रणवी संयुक्त बढ़त पर

हेल्सिंगबर्ग (स्वीडन)। भारतीय गोल्फर प्रणवी उर्स लेडीज यूरोपियन टूर में अपना शानदार प्रदर्शन जारी रखते हुए डोरमी ओपन में दूसरे दौर के बाद तालिका में संयुक्त रूप से शीर्ष पर पहुंच गई है। उन्होंने बारिश से प्रभावित पहले दौर में दो अंडर 70 का कार्ड खेलने के बाद दूसरे दौर में छह अंडर 66 का शानदार कार्ड खेला। प्रणवी इंग्लैंड की कारा गेनर (65-71) के साथ बढ़त बना ली है। प्रणवी पिछले सप्ताह जाबरा क्लासिक गोल्फ प्रतियोगिता से हटने से पहले इस सत्र में इस प्रतियोगिता में कट में जगह बनाने में सफल रही है। अन्य भारतीयों में त्वेसा मलिक (70-71) संयुक्त 15वें स्थान पर है और वह कट में आसानी से जगह बना लेंगी। पहले दौर में 70 का कार्ड खेलने वाली दीक्षा ने दूसरे दौर में अपना खेल शुरू नहीं किया है।

शुभंकर ने यूरोपीय ओपन के कट में जगह बनाई

हैमबर्ग (जर्मनी)। शुभंकर शर्मा शनिवार को यहां यूरोपीय ओपन के दूसरे दौर में एक अंडर 72 का कार्ड खेलने के बाद कट में जगह बनाने में सफल रहे। शुभंकर दो दौर के खेल के बाद कुल एक अंडर के स्कोर के साथ संयुक्त रूप से 38वें स्थान पर है। पहले राउंड में तीन बर्डी और तीन बोगी के साथ 73 का स्कोर करने वाले इस भारतीय खिलाड़ी ने दूसरे दौर में तीन बोगी के मुकाबले चार बर्डी लगाईं। इस बीच वीर अहलावत (79-70) और ओम प्रकाश चौहान (75-76) कट में जगह बनाने में नाकाम रहे।

इंयिन ओपन ऑफ सर्फिंग में तमिलनाडु का दबदबा

मंगलुरु। इंडियन ओपन ऑफ सर्फिंग के पांचवें संस्करण के दूसरे दिन शनिवार को भी तमिलनाडु के सर्फर्स ने अपना दबदबा बनाये रखा और पुरुषों के ओपन श्रेणी में चारों फाइनल स्थान और महिला ओपन श्रेणी के फाइनल में दो स्थान हासिल किए। दूसरे दिन की शुरुआत पुरुषों के ओपन सर्फ श्रेणी के क्वार्टरफाइनल्स के साथ हुई, जहां सिवराज बाबू और तमिलनाडु के सर्फर्स ने बढ़त को जारी रखा, सिवराज ने दिन के सबसे अधिक अंक (15.17) इकट्ठे किए। इस श्रेणी में अन्य सर्फर्स जो सिवराज के साथ सेमीफाइनल्स में शामिल हुए वे संजैकुमार एस (12.83), संजय सेल्वमानी (11.63), अजीष अली (11.43), श्रीकांत डी (10.33), मणिवन्ना टी (9.40) थे। दिन की प्रक्रिया सर्फिंग ग्रोम्स 16 और अंडर बॉयज क्वार्टर फाइनल के साथ शुरू हुई, जहां हरीश पी, जो वर्तमान में भारत में 5वें स्थान पर हैं, ने 10.17 के साथ श्रेणी में उच्चतम स्कोर बनाया।

दिनेश कार्तिक ने सभी प्रारूपों से लिया संन्यास

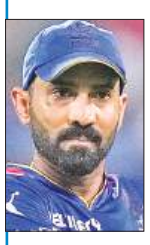

चेन्नई। भारत के पूर्व विकेटकीपर बल्लेबाज दिनेश कार्तिक ने दो दशक तक देश के लिए खेलने के बाद शनिवार को प्रतिस्पर्धी क्रिकेट के सभी प्रारूपों से संन्यास की घोषणा की। रॉयल चैलेंजर्स बेंगलुरु (आरसीबी) के इंडियन प्रीमियर लीग एलिमिनेटर से बाहर होने के बाद उनका संन्यास लेना तय था लेकिन कार्तिक ने अपने 39वें जन्मदिन पर आधिकारिक रूप से फैसला लिया। कार्तिक ने एक्स पर लिखा, काफी सोच विचार के बाद मैंने प्रतिस्पर्धी क्रिकेट से संन्यास लेने का फैसला किया है। मैं आधिकारिक तौर पर अपने संन्यास की घोषणा करता हूं और आगे आने वाली नई चुनौतियों के लिए तैयार हूं। तीनों प्रारूपों में भारत के लिए 180 मैच में प्रतिनिधित्व करते हुए कार्तिक ने एक शतक और 17 अर्धशतक से 3463 रन बनाए हैं। बतौर विकेटकीपर उन्होंने 172 को आउट किया है।

अभ्यास मैच में श्रीलंका और अफगानिस्तान की जीत

फ्लोरिडा, एजेंसी

श्रीलंका और अफगानिस्तान ने अभ्यास मैचों के अंतिम दिन जीत के साथ आईसीसी पुरुष टी20 विश्व कप 2024 के लिए अपनी तैयारी को धार दी। दासुन शनाका ने आयरलैंड के खिलाफ श्रीलंका की 41 रन की जीत में चार विकेट लिए, जबकि गुलबदीन नायब के तेज अर्धशतक की बदौलत अफगानिस्तान ने स्कॉटलैंड को 55 रन से हरा दिया।

फ्लोरिडा में श्रीलंका ने अच्छी शुरुआत की, लेकिन चौथे ओवर में उसके एक के बाद एक दो विकेट गिर गए। इसके बाद कप्तान वानिंदु हसरंगा (26) और शनाका (23) ने शुरुआत की, श्रीलंका सात विकेट पर 125 रन बनाए और आयरलैंड को 41 रनों से हराया।

वहीं, त्रिनिदाद में अफगानिस्तान ने स्कॉटलैंड के खिलाफ पहले बल्लेबाजी करने का फैसला किया और आठ विकेट पर 178 रन बनाए। जवाब में जॉर्ज मुन्से ने 18 गेंदों में 28 रन बनाए, लेकिन वह स्कॉटलैंड के शीर्ष छह में से एकमात्र सदस्य थे, जिन्होंने दोहरे अंक में जगह बनाई। अफगानिस्तान ने स्कॉटलैंड को 55 रनों से हराया।

जीत की तलाश में उतरेगी वेस्टइंडीज

जॉर्जटाउन (गुयाना), एजेंसी

ईडन गार्डन्स में कार्लोस ब्रेथवेट के चार छक्कों से दूसरा टी-20 विश्व खिताब जीतने के आठ से ज्यादा साल बाद वेस्टइंडीज की टीम रविवार को यहां जब नौंवे चरण में घरेलू मैदान पर पापुआ न्यू गिनी (पीएनजी) के खिलाफ उतरेगी तो उसकी कोशिश जीत से शुरूआत कर मजबूती हासिल करने की होगी।

ब्रेथवेट ने तब बेन स्टोक्स पर अंतिम ओवर में लगातार चार छक्के जड़े थे जिससे वेस्टइंडीज दो बार टी-20 विश्व कप खिताब जीतने वाली पहली टीम बनी थी। इससे पहले उन्होंने 2012 में खिताब जीता था, लेकिन इसके बाद टीम बदलाव के दौर में खुद को संभाल नहीं सकी और उसका प्रदर्शन निराशाजनक रहा। 2021 में उन्हें पांच में से चार मैच में हार मिली जिससे टीम सुपर 12 से बाहर हो गई। इसके बाद तो हालत और खराब हो गए और ऑस्ट्रेलिया में 2022 चरण में वेस्टइंडीज कमजोर स्कॉटलैंड और आयरलैंड से हारकर मुख्य दौर के लिए क्वालीफाई भी नहीं कर सकी। ईडन गार्डन्स में पिछला खिताब जीते हुए 2982 दिन हो गए हैं और अब जब टूर्नामेंट उनकी सरजमीं पर हो रहा है तो वे ट्राफी जीतने के लिए बेताब होंगे।

कनाडा के खिलाफ अमेरिका का पलड़ा भारी

डलास। अमेरिका और कनाडा के बीच होने वाले टी-20 विश्व कप मुकाबले में हाल में आईसीसी की पूर्ण सदस्य बांग्लादेश को हराने वाली मेजबान टीम जीत की दावेदार होगी। यह मुकाबला भारतीय समयानुसार दो जून को सुबह छह बजे होगा। ऑस्ट्रेलिया के पूर्व बल्लेबाज स्टुअर्ट लॉ अमेरिका के कोच हैं। टी20 विश्व कप में पदार्पण करने वाली टीम कुछ हैरानी भरे नतीजे हासिल कर सकती है। अमेरिका ने टूर्नामेंट की तैयारियों में पूर्ण सदस्य बांग्लादेश को 2-1 से हराकर साबित कर दिया कि उसे कमजोर नहीं आंका जा सकता। हाल में अमेरिका ने कनाडा को 4-0 से हराया था। न्यूजीलैंड के पूर्व खिलाड़ी और 2015 विश्व कप फाइनल खेलने वाले कोरी एंडरसन भी टीम में हैं जिसकी अगुआई विकेटकीपर बल्लेबाज मोनांक पटेल करेंगे।

अल्काराज और सबालेंका ने जीते मैच

पेरिस, एजेंसी

स्टेफानोस सिटसिपास ने सीधे सेटों में जीत दर्ज करके कार्लोस अल्काराज, यानिक सिनर और इगा स्वियातेक के साथ फ्रेंच ओपन टेनिस टूर्नामेंट के चौथे दौर में प्रवेश किया। सिटसिपास ने झांग झिझेन को 6-3, 6-3, 6-1 से पराजित किया। उनका अगला मुकाबला इटली के गैर वरीयता प्राप्त माटेओ अर्नाल्डी से होगा जिन्होंने छठी वरीयता प्राप्त आंद्रे रुबलेव को 7-6 (6), 6-2, 6-4 से हराया।

इटली के दूसरी वरीयता प्राप्त खिलाड़ी सिनर ने पावेल कोटोव को 6-4, 6-4, 6-4 से हराया। ऑस्ट्रेलियाई ओपन चैंपियन सिनर का अगला मुकाबला फ्रांस के कोरेंटिन मौटेट से होगा। एलिना रिबाकिना और आर्यना सबालेंका ने शनिवार को यहां सीधे सेट में जीत दर्ज कर फ्रेंच ओपन टेनिस ग्रैंडस्लैम के चौथे दौर में प्रवेश किया। रिबाकिना ने बेल्जियम की एलिसे मर्टन्स को हराया। सबालेंका ने पाउला बडोसा पर जीत हासिल की।

दो बार के ग्रैंडस्लैम विजेता कार्लोस अल्काराज ने भी 27वीं वरीयता प्राप्त अमेरिकी सेबेस्टियन कोर्डा को 6-4, 7-6 (5), 6-3 से हराकर चौथे दौर में जगह बनाई। अल्कराज पिछले साल फ्रेंच ओपन के सेमीफाइनल में नोवाक जोकोविच से हार गए थे। महिला वर्ग में शीर्ष वरीयता प्राप्त स्वियातेक ने मैरी बौजकोवा को 6-4, 6-2 से हराकर चौथे दौर में प्रवेश किया। उनका अगला मुकाबला गैर वरीयता प्राप्त अनास्तासिया पोटापोवा से होगा। अमेरिका की तीसरी वरीयता प्राप्त कोको गॉफ ने ऑस्ट्रेलियाई ओपन की सेमीफाइनलिस्ट दयाना यास्त्रेम्स्का को 6-2, 6-4 से हराया, लेकिन उनकी हमवतन सोफिया केनिन को हार का सामना करना पड़ा। केनिन को डेनमार्क की गैरवरीयता प्राप्त खिलाड़ी क्लारा टूसन ने 6-2, 7-5 से हराया। टूसन का अगला मुकाबला विंबलडन में दो बार उपविजेता रही ओन्स जबूर से होगा। ट्यूनीशिया की आठवीं वरीयता प्राप्त जबूर ने 31वीं वरीयता प्राप्त कनाडाई खिलाड़ी लेयला फर्नांडीज को 6-4, 7-6 (5) से हराया। विंबलडन चैंपियन मार्केटा वोंद्रोसोवा ने फ्रांसीसी खिलाड़ी क्लो पैक्वेट को 6-1, 6-3 से पराजित किया। चेक गणराज्य की पांचवीं वरीयता प्राप्त खिलाड़ी का सामना अब क्वालीफायर ओल्गा डैनिलोविच से होगा।

भारत के एन श्रीराम बालाजी और मैक्सिको के उनके जोड़ीदार मिगुएल एंजेल रेयेस-वेरेला मार्टिनेज ने डैन एडेड और थियो एरिबेज की जोड़ी को तीन सेटों में हराकर पहली बार फ्रेंच ओपन प्री-क्वार्टर फाइनल में जगह बनाई। बालाजी और मार्टिनेज की जोड़ी ने एक घंटे 42 मिनट तक चले दूसरे दौर के मैच में फ्रांस की जाड़ी को 6-4, 3-6, 6-2 से हराया।

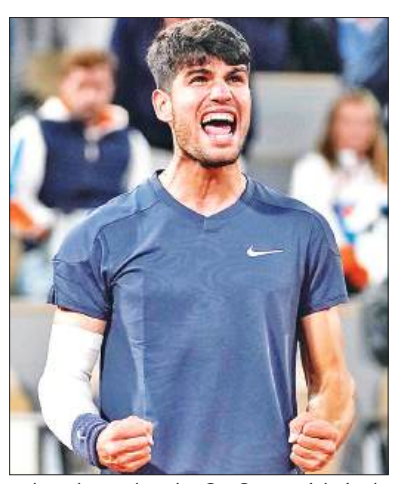

● फ्रेंच ओपन: स्टेफानोस सिटसिपास चौथे दौर में स्वियातेक, रिबाकिना और सिनर भी बढ़े आगे

सेमीफाइनल में हार के बाद त्रिसा-गायत्री का सफर खत्म

सिंगापुर, एजेंसी

भारत की त्रिसा जॉली और गायत्री गोपीचंद की जोड़ी का सिंगापुर ओपन में स्वप्निल सफर शनिवार को यहां सेमीफाइनल में नामी मातसुयामा और चिहारू शिडा की दुनिया की चौथे नंबर की जोड़ी से सीधे गेम में हार के साथ समाप्त हो गया। इस हार से भारत का बीडब्ल्यूएफ विश्व टूर सुपर 750 में भी अभियान खत्म हो गया। गैर वरीयता प्राप्त भारतीय जोड़ी की निगाहें शीर्ष 10 खिलाड़ियों पर जीत की हैट्रिक बनाने पर लगी थी लेकिन ऐसा नहीं हो सका।

राष्ट्रमंडल खेलों की कांस्य पदक विजेता त्रिसा और गायत्री की जोड़ी जापान की खिलाड़ियों के आगे नहीं टिक सकीं जिन्होंने 47 मिनट में 23-21 21-11 से जीत हासिल की। जापान की जोड़ी ने इस तरह

सिंगापुर ओपन

फरवरी में एशिया टीम चैंपियनशिप में त्रिसा और गायत्री से सेमीफाइनल में मिली हार का बदला चुकता किया। जापान की जोड़ी का भारतीय जोड़ी के खिलाफ जीत का रिकॉर्ड अब 3-1 हो गया है। त्रिसा और गायत्री ने इससे पहले दुनिया की दूसरे नंबर की बाएक हा ना और ली सो ही की जोड़ी को प्री क्वार्टर में और दुनिया की छठे नंबर की किम सो यियोंग और कोंग ही यंग की जोड़ी को क्वार्टरफाइनल में हराया था।

भारत ने जर्मनी को हराया

लंदन, एजेंसी

भारत ने जर्मनी की कमजोर रक्षापंक्ति का फायदा उठाते हुए तीन गोल दागे जिससे हरमनप्रीत सिंह की अगुआई वाली टीम ने शनिवार को यहां एफआईएच प्रो हॉकी लीग में विश्व चैम्पियन को 3-0 से हराकर लंदन चरण में जीत से शुरुआत की। ड्रैग फ्लिकर हरमनप्रीत (16वें मिनट), सुखजीत सिंह (41वें मिनट) और गुरजंत सिंह (44वें मिनट) ने जर्मनी की युवा टीम के खिलाफ गोल दागे। जर्मनी ने शानदार शुरुआत की लेकिन अपनी लय बरकरार नहीं रख सकी।

विश्व की पांचवें नंबर की भारतीय टीम 13 मैचों में 24 अंक लेकर तीसरे स्थान पर बनी हुई है जबकि अर्जेंटीना 14 मैचों में 26 अंक लेकर दूसरे स्थान पर है। भारत ने प्रो लीग के एंटवर्प चरण में अर्जेंटीना को दो बार हराया था। नीदरलैंड 12 मैचों में 26 अंक लेकर तालिका में शीर्ष पर है। भारत के अनुभवी गोलकीपर पीआर श्रीजेश ने पहले क्वार्टर में जर्मनी के लगातार हमलों को रोकते हुए दो पेनल्टी कॉर्नर को नाकाम कर दिया। दूसरे क्वार्टर के पहले ही मिनट में हरमनप्रीत ने पेनल्टी कॉर्नर को गोल में बदलकर दुनिया की तीसरे नंबर की टीम को दबाव में ला दिया। भारतीय कप्तान ने 16वें मिनट में नीची फ्लिक जर्मनी के गोलकीपर एलेक्जेंडर स्टैडलर की ओर बढ़ाई जो बैरी एंथियस से डिफ्लेक्ट होकर गोल में चली गयी। भारतीय टीम अब आठ जून को फिर से जर्मनी से भिड़ेगी जिसके बाद उसका सामना दो और नौ जून को ग्रेट ब्रिटेन से होगा।

टीम की हार के बाद रो पड़े रोनाल्डो

जेद्दा। दिग्गज फुटबॉलर क्रिस्टियानो रोनाल्डो अपनी टीम अल नासर के किंग्स कप के फाइनल में अल हिलाल के हाथों हार के बाद अपने आंसू नहीं रोक पाए। रोनाल्डो अपनी टीम की हार के बाद जब स्टेडियम से बाहर निकले तो उनकी आंखों में आंसू थे। यह लगातार दूसरा सत्र है जबकि रोनाल्डो की मौजूदगी के बावजूद अल नासर की टीम सऊदी अरब में कोई बड़ा टूर्नामेंट नहीं जीत पाई। अल हिलाल ने यह मैच पेनल्टी शूटआउट में 5-4 से जीता। दोनों टीम अतिरिक्त समय के बाद भी 1-1 से बराबरी पर थी जिसके बाद पेनल्टी शूटआउट का सहारा लिया गया। रोनाल्डो टीम की हार के बाद निराशा में जमीन पर लेट गए और उनके साथियों ने उन्हें सांत्वना दी।

मुंबई सिटी एफसी ने ब्रैंडन के साथ किया करार

मुंबई। मुंबई सिटी एफसी ने शनिवार को भारत के मिडफील्डर ब्रैंडन फर्नांडिस के साथ तीन साल का अनुबंध किया, जो 2015 में आईएसएल की इस टीम के साथ संक्षिप्त समय बिताने के बाद वापसी कर रहे हैं। इस 29 वर्षीय खिलाड़ी ने इसके बाद सात साल तक एफसी गोवा का प्रतिनिधित्व किया। उन्होंने एफसी गोवा के लिए 130 मैचों में 17 गोल किए। इस दौरान गोवा की टीम ने 2019-20 में आईएसएल लीग शील्ड जीती। उन्होंने टीम को क्रमशः 2019 और 2021 में इंडियन सुपर कप और डूरंड कप जीतने में भी मदद की। गोवा के इस खिलाड़ी ने करार पर हस्ताक्षर करने के बाद कहा मैं मुंबई सिटी एफसी में वापसी करके खुश हूं।

स्वामी-रुहेलखंड इंटरप्राइजेज के लिए मुद्रक एवं प्रकाशक शंभू दयाल वाजपेयी द्वारा प्लाट नं.-42, निकट बद्री नगर,इंडस्ट्रियल एरिया, नादरगंज, लखनऊ-226008 (उ.प्र.) से मुद्रित एवं 14/76-एल सिविल लाइन्स, कानपुर नगर 208001 (उ.प्र.) से प्रकाशित।
संपादक-शंभू दयाल वाजपेयी, 0512-2548300 (कार्यालय), **ईमेल-** amritvicharkanpur@gmail.com (नोट-सभी विवादों का न्यायक्षेत्र कानपुर होगा)।

एक नजर

नाबालिग से दुष्कर्म में दो पर केस दर्ज

रूरा। थाना क्षेत्र के एक गांव निवासी व्यक्ति ने नाबालिग पुत्री के साथ हुए दुष्कर्म के मामले में दो लोगों के खिलाफ रिपोर्ट दर्ज कराई है। पीड़िता के पिता ने पुलिस को बताया कि उसकी पुत्री दोपहर में भैंस बांधने के लिए गई थी। तभी पड़ोस के दो युवक उसे जबरदस्ती अपने घर ले गए और उसकी पुत्री के साथ दुष्कर्म किया। पीड़िता के शोर मचाने व घटना के बारे में किसी को बताने पर उसके परिवार के सदस्यों को जान से मारने की धमकी भी दी। पुलिस ने आरोपियों के खिलाफ रिपोर्ट दर्ज की है।

दंपति से मारपीट में पिता पुत्रों पर रिपोर्ट दर्ज

रूरा। कस्बा निवासी ज्वैलर्स ने दुकान को बंद कराने के चलते पड़ोसी युवक पर उसे व पत्नी को मारपीट कर घायल करने का आरोप लगाया है। ज्वैलर्स आशुतोष सोनी ने पुलिस को बताया कि शनिवार की सुबह वह अपनी दुकान पर थे। तभी पड़ोस के अनिल गुप्ता ने आकर दुकान बंद करने को कहा। जब उसने इसका विरोध किया तो अनिल ने अपने पुत्र लकी और गोपाल को बुलाकर मारपीट शुरू कर दी। बीचबचाव करने आई पत्नी प्रिया के साथ भी मारपीट कर घायल कर दिया। थाना प्रभारी एसएन सिंह ने बताया कि रिपोर्ट दर्ज की गई है।

गोकशी के दो आरोपियों पर गैंगस्टर की कार्रवाई

राजपुर। थाना पुलिस ने आपराधिक प्रवृत्ति के दो लोगों पर गैंगस्टर की कार्रवाई की है। राजपुर थाना प्रभारी प्रभात सिंह ने बताया कि औरैया जनपद के खानपुर निवासी मोहम्मद इंतजार व उसके पड़ोसी ने एक संगठित गिरोह बना रखा है। दोनों आरोपी आर्थिक लाभ के लिए गोकशी का धंधा करते हैं। इंतजार के खिलाफ राजपुर थाना में गोकशी के दो मुकदमे दर्ज हैं। जबकि अनीस के खिलाफ एक मुकदमा राजपुर थाना व दो मुकदमे औरैया कोतवाली में दर्ज हैं। दोनों के खिलाफ गैंगस्टर की कार्रवाई की गई है।

मतगणना के दिन बंद रहेंगी शराब की दुकानें

कानपुर देहात। लोकसभा सामान्य निर्वाचन-2024 के चलते 4 मई को मतगणना होनी है। जिला निर्वाचन अधिकारी/लाइसेंस प्राधिकारी आलोक सिंह ने लोक प्रतिनिधित्व अधिनियम के तहत शांति बनाए रखने के उद्देश्य से जनपद में संचालित सभी देशी शराब, विदेशी मदिरा, बीयर, मॉडल शॉप व भांग की बिक्री चार जून को पूर्णतया बंद रखने के निर्देश दिए हैं।

दोपहर में पारा 45 डिग्री तो शाम को छिटपुट बूंदाबांदी से मिली राहत

मौसम विभाग ने 5 जून तक आंधी व गरज-चमक के साथ बारिश की जताई संभावना

कार्यालय संवाददाता कानपुर देहात

अमृत विचार। शनिवार सुबह से धूप निकलने के कारण दोपहर को अधिकतम तापमान 45 डिग्री पहुंच गया। जिससे लोग भीषण गर्मी से परेशान रहे। हालाकि शाम करीब साढ़े चार बजे तेज हवाओं के साथ छिटपुट बूंदाबांदी से कुछ राहत जरूर मिली। मौसम विभाग ने पांच जून तक आंधी के साथ हल्की बारिश की संभावना जताई है।

जनपद में पिछले कई दिनों से जारी भीषण गर्मी का प्रकोप शनिवार को भी जारी रहा। सुबह से ही तेज धूप निकलने के कारण सुबह दस बजे से ही सड़कों पर सन्नाटा पसर गया, जो लोग घरों से निकले भी, वह शरीर को पूरी तरह से ढककर निकले। चिलचिलाती धूप के कारण दोपहर के समय अधिकतम तापमान 45 डिग्री सेल्सियस पर पहुंच गया। यह सामान्य से 4.2 डिग्री अधिक था। वहीं न्यूनतम तापमान 30.4 डिग्री सेल्सियस दर्ज किया गया। जो सामान्य से 3.6 डिग्री अधिक पाया गया। हालाकि शाम चार बजे आसमान में बादल छाने लगे और तेज हवाएं चलने लगी। करीब साढे. चार बजे छिटपुट बूंदाबांदी होने से तापमान में कुछ गिरावट आई तो लोगों ने राहत की सांस ली और लोग गर्मी से निजात पाने के लिए खुले स्थानों पर निकल आए। सीएसए कानपुर के मौसम विभाग ने आगामी 5 जून तक तेज आंधी व गरज-चमक के साथ स्थानीय स्तर पर हल्की बारिश होने की संभावना जताई है।

तेज हवाओं से सड़क पर उड़कर आया डस्टबिन। अमृत विचार

तेज हवाओं से जिला मुख्यालय की गुल हुई बिजली

कानपुर देहात। गर्मी की शुरूआत के बाद से रोस्टर के अनुसार बिजली देने के दावे तो पहले से हवाहवाई साबित हो रहे हैं। ऐसे में शनिवार की शाम को कुछ देर के लिए चली तेज हवाओं से जिला मुख्यालय के जिला पंचायत समेत कई जगहों की बिजली गुल हो गई। जिससे सरकारी कार्यालयों व दुकानदारों का कामकाज प्रभावित रहा। शाम करीब चार बिजली जाने के बाद छह बजे तक आपूर्ति शुरू नहीं हो सकी थी।

गर्मी से राहत को स्वीमिंग पूल में भीड़

संवाददाता संदलपुर

अमृत विचार। मौजूदा समय पड़ रही गर्मी से राहत पाने के लिए अब लोगों का रुझान स्वीमिंग पूल की ओर बढ़ रहा है। कौरू में फन जोन स्वीमिंग पूल में सुबह से लेकर देर शाम तक भीड़ देखने को मिल रही है। बच्चे से लेकर युवा और उम्रदराज सभी तैराकी सीखने और गर्मी से राहत पाने के लिए स्वीमिंग पूल में डुबकी लगाते नजर आ रहे हैं।

संदलपुर क्षेत्र के कौरू में स्थित फन जोन स्वीमिंग पूल में माहौल कुछ अलग ही नजर आ रहा है। जहां गर्मी से राहत पाने को सुबह 9 बजे से शाम 9 बजे तक लोगों की भीड़ लगी रहती है। लोग अपने परिवार सहित स्वीमिंग पूल में पहुंचकर ठंडे पानी का लुफ्त उठा रहे हैं। वहीं स्वीमिंग शूट में बच्चे अपने दोस्तों के साथ ठंडे पानी में मस्ती करते दिखे। लोग हाथ-पैर से पानी में डुबकी तो कभी एक दूसरे के ऊपर पानी छिड़कते नजर आए। अपने आप को बेहतर तैराकी साबित करने वाले बच्चों का समूह पानी में डांस करते दिखाई दिया। समय समाप्त हो जाने के बाद प्रशिक्षक ने बाहर निकलने के लिए सीटी बजाई, तो बच्चे उस पर ध्यान न देते हुए अपने ही धुन में ठंडे पानी का आनंद ले रहे थे।

कौरू गांव के स्वीमिंग पूल में गर्मी से राहत पाने के लिए उमड़ी भीड़। अमृत विचार

दोस्तों के साथ स्वीमिंग पूल में पहुंच रहे युवा

बढ़ती गर्मी को लेकर संदलपुर ब्लाक की ग्राम पंचायत जलालपुर डेरापुर ग्राम प्रधान प्रतिनिधि विनोद कटियार का कहना है कि गर्मी में ठंडक लेने के साथ ही शारीरिक व्यायाम व दोस्तों के साथ मनोरंजन के लिए स्वीमिंग पूल से बढ़िया जगह और कहीं नहीं हो सकती। हम यहां रोजाना आते हैं और खूब मस्ती करते हैं। डबरापुर के मनीष कुशवाहा का कहना है कि कोरोना के कारण स्विमिंग करने का मौका नहीं मिल रहा था। लेकिन अब समय बिल्कुल अनुकूल है। शाम को पांच बजे वह अपने दोस्तों के साथ मजा लेने आते हैं। यहां मजा भी बहुत आता है। साथ ही शरीर को ठंडक और मन को शांति मिल जाती है।

पानी टंकी बनने की जगह लगा सिर्फ बोर्ड

संवाददाता मूसानगर

अमृत विचार। हर घर जल जीवन मिशन के तहत गांव-गांव पानी की टंकी का निर्माण कर घर-घर पानी पहुंचाने का काम किया जा रहा है। इसी के तहत अमरौधा ब्लाक की ग्राम पंचायत चपरेहटा में प्रस्तावित पानी की टंकी का निर्माण समयावधि पूरा होने के बाद भी शुरू नहीं हो सका है। जिससे लोगों को गर्मी में भी पानी के लिए हैंडपंपों का सहारा लेना पड़ रहा है।

राज्य पेयजल एवं स्वच्छता मिशन (नमामि गंगे तथा ग्रामीण जलापूर्ति विभाग) हर घर जल, जल जीवन मिशन के तहत ग्राम पंचायत चपरेहटा में पानी की टंकी प्रस्तावित है। जिसके लिए कार्यदायी संस्था बीएसएआईपीपीएल-एससीएल (जेवी) नामित है। निर्माण कार्य जनवरी 2023 में शुरू होकर बीती 12 जनवरी को पूरा होना था, लेकिन समयावधि पूरी होने के बावजूद पानी टंकी का निर्माण शुरू नहीं हो सका है। मौजूदा समय में टंकी निर्माण के लिए चिन्हित जगह में लगे सांकेतिक बोर्ड के अनुसार कार्य की 326.86 लाख रुपये लागत है। टंकी पानी बनने के बाद ग्राम पंचायत चपरेहटा समेत किसवा, दुरौली, खिरियनपुरवा, मंगलपुरवा में जलापूर्ति की जानी थी। टंकी निर्माण शुरू न होने के साथ ही पाइपलाइन बिछाने का काम आधा अधूरा कराया गया है।

चपरेहटा में टंकी निर्माण स्थल पर लगा कार्य का बोर्ड। अमृत विचार

ग्राम पंचायत में टंकी का निर्माण जानकर खुशी हुई थी कि अब घर में पाइपलाइन से पानी आएगा। लेकिन समयावधि पूरी होने के बाद भी निर्माण न शुरू न होने से आस टूट गई है। **रामलाल निषाद**

निर्माण एजेंसी ने गांव के कुछ इलाकों में ही पाइपलाइन डाली हैं। लेकिन समय बीतने के बाद भी टंकी निर्माण प्रारंभ नहीं हुआ है। जिससे पानी मिलने पर संकट छाया है। **छोटू**

गांव में जो पाइपलाइन डाली भी है। वह मानक से कम गहराई मे डाली गई है। अभी तो केवल सीधी मेन लाइन डालकर छोड़ दी गई है। जिससे घरों तक पानी किसी हालत में नहीं पहुंचेगा। **प्रेमबाबू**

उम्मीद यही थी कि इस गर्मी में सप्लाई से जलापूर्ति मिलेगी, लेकिन निर्माण समय से न होने की वजह से हैंडपंप और गांव किनारे से निकली सेंगुर नदी के सहारे रहने पर मजबूर हैं। **रामसागर**

ट्रक ने वैन में मारी टक्कर, दो की मौत

राजपुर कानपुर देहात

अमृत विचार। सटटी थाना क्षेत्र के शाहजहांपुर में तेज रफ्तार ट्रक ने वैन में टक्कर मार दी। हादसे में वैन पूरी तरह क्षतिग्रस्त होकर सड़क पर पलटने से कार चालक की स्टेंरिग में दबकर मौत हो गई। वहीं वैन में सवार मां-बेटे गंभीर रूप से घायल हो गये। सूचना पर पहुची पुलिस ने क्षतिग्रस्त वैन में फंसे चालक व उसमें सवार मां-बेटे को बाहर निकाल राजपुर पीएचसी भेजा। जहां डॉक्टरों ने चालक को मृत्यु घोषित कर दिया। वहीं गंभीर रूप से घायल मां-बेटे को जिला अस्पताल रेफर कर दिया। हैलट में महिला की इलाज के दौरान मौत हो गई।

औरैया जनपद के खानपुर निवासी बरकत अली ने बताया कि शुक्रवार को उसकी पत्नी सितारा उर्फ सोनी खातून (30) बेटे अयान (4) के साथ की वैन से घाटमपुर जा रही थी। तभी सटटी थाना क्षेत्र के शाहजहांपुर कस्बे में एक पेट्रोल पंप के सामने भोगनीपुर की ओर से आ रहे तेज रफ्तार ट्रक ने वैन में टक्कर मार दी। वैन क्षतिग्रस्त होकर सड़क पर पलट गई। सूचना पर सटटी पुलिस ने घटनास्थल पर पहुंच ओमनी में दबे चालक व सवारियों को बाहर निकालकर राजपुर पीएचसी में भेजा। जहां डाक्टर अरुणेन्द्र प्रताप सिंह ने वैन चालक अभिषेक द्विवेदी को मृत घोषित कर दिया। जबकि गंभीर रूप से घायल सितारा उर्फ सोनी व अयान के प्राथमिक उपचार के बाद जिला अस्पताल रेफर कर दिया। सोनी का उपचार हैलट में चल रहा था शनिवार को इलाज के दौरान सोनी की मौत हो गई। मौत की सूचना मिलते परिवार में मातम छा गया। सटटी थानाध्यक्ष शिवशंकर ने बताया कि शव को पोस्टमार्टम के लिए भेजा गया है।

सार-संक्षेप

संदलपुर के वेलनेस सेंटर में लटकता ताला। अमृत विचार

संदलपुर के वेलनेस सेंटर में आए दिन लटकता ताला

संदलपुर। स्वास्थ्य विभाग भले ही जनता को बेहतर स्वास्थ्य व्यवस्था मुहैया कराने का लाख दावा कर लें, लेकिन जमीनी हकीकत कुछ अलग है। ग्राम पंचायत संदलपुर में स्वास्थ्य सुविधा उपलब्ध कराने के लिए हेल्थ एंड वेलनेस सेंटर तो खोले गए हैं, लेकिन अधिकारियों की उदासीनता से उनमें ताला लटकता दिखाई दे रहा है। संदलपुर विकासखंड क्षेत्र में ग्रामीणों को स्वास्थ्य लाभ मुहैया कराने के उद्देश्य से सरकार ने हेल्थ एंड वेलनेस सेंटर स्थापित किए हैं, लेकिन यह ग्रामीणों का दुर्भाग्य है कि लाखों रुपये की लागत से बने उप-स्वास्थ्य केंद्र में आए दिन ताला लटका रहता है। जिससे लोगों को समुचित उपचार नहीं मिल पा रहा है। ऐसे में लोगों को इलाज के लिए निजी चिकित्सालय, क्लीनिक, सीएचसी या जिला अस्पताल की दौड़ लगानी पड़ती है। हेल्थ एंड वेलनेस सेंटर पर कहने को तो सीएचओ व एएनएम की तैनाती है, लेकिन ताला न खुलने से ग्रामीणों को परेशान होना पड़ता है। ग्राम पंचायत संदलपुर के हेल्थ एंड वेलनेस सेंटर में पिछले कई दिनों से ताला लटका हुआ है। ऐसे में भीषण गर्मी से बीमार हो रहे लोगों को हवासपुर या सिकंदरा सीएचसी जाना मजबूरी है। जबकि तैनात कर्मी हर माह वेतन तो पूरा उठाते हैं। अगर कोई उनसे वेलनेस सेंटर न खुलने की जानकारी मांगता है तो कर्मी मीटिंग के साथ भ्रमण बताकर पल्ला झाड़ लेते हैं। वहीं उच्चाधिकारी भी कोई ठोस कार्रवाई नहीं करते हैं। जिससे समस्या का निस्तारण नहीं हो पा रहा है।

सूखा पड़ा बुधौली का अमृत सरोवर। अमृत विचार

बुधौली के सरोवर को अभी तक अमृत की दरकार

राजपुर। सरकार ने ग्रामीण क्षेत्रों में तालाबों के सुंदरीकरण और जल संरक्षण के लिए करोड़ों रुपये खर्च कर अमृत सरोवर तैयार कराए हैं। लेकिन जिम्मेदारों की उदासीनता के चलते कुछ तालाबों में कार्य अधूरा है और कुछ सरोवर सूखे पड़े हैं। शुरुआत में तेजी पकड़ने वाली मुहिम ठप पड़ गई है। राजपुर ब्लॉक क्षेत्र की 18 ग्राम पंचायतों में तालाबों को अमृत सरोवर का रूप देकर कायाकल्प कराने का लक्ष्य है। लगभग दो वर्ष बीतने के बाद भी 12 ग्राम पंचायतों के तालाबों में फिलहाल खुदाई व कच्चा कार्य तक सीमित है। छह ग्राम पंचायतों में रमऊ, रतापुर, खासबरा, बुधौली, नंदना व निन्हौरा गांव के अमृत सरोवरों में सुंदरीकरण कार्य हो चुका है। भीषण गर्मी में ज्यादातर अमृत सरोवरों में पानी नहीं है। ऐसे में पशु-पक्षी प्यास से बेहाल हैं। रमऊ, रतापुर के अलावा अन्य सभी सरोवरों में अमृत की दरकार है। बुधौली गांव में चार बीघा से 23 लाख रुपये की लागत से बना अमृत सरोवर तालाब पूरी तरह बदहाल है। सरोवर के चारों ओर बड़ी बड़ी घास और झाडियां उगी हैं। तालाब के चारो ओर कराई गई इंटरलॉकिंग धंस गई है और तालाब में पानी की जगह धूल उड रही है। इसके अलावा रतापुर के सरोवर में गंदगी और काई युक्त पानी है। जबकि सेहुरा, नंदना, निन्हौरा, खासबरा के सरोवरों में अमृत की दरकार है। भीषण गर्मी में सरोवरों में पानी न होने से पश पक्षी प्यास से बेहाल हैं। इस बावत राजपुर ब्लॉक के एडीओ पंचायत राजेंद्र कुमार विश्वकर्मा ने बताया कि अधूरे पड़े सरोवरों में जल्द ही कार्य पूरा कराया जाएगा। दो दिनों में तालाबों में पानी भराने का कार्य करा दिया जाएगा।

नुनारी गोशाला का निरीक्षण करते बीडीओ व डिप्टी सीवीओ। अमृत विचार

नुनारी गोशाला में अव्यवस्था पर सचिव को कार्रवाई की चेतावनी

डेरापुर। नुनारी गोशाला में व्यवस्थाएं जांचने को लेकर बीडीओ ने औचक निरीक्षण किया। अनियमितता मिलने पर सचिव को चेतावनी देते हुए भविष्य में अव्यवस्था होने पर कठोर कार्रवाई की बात कही गई। डेरापुर तहसील क्षेत्र के नोनारी गांव स्थित गोशाला में अनियमितता को लेकर मामला सोशल मीडिया पर वायरल हो गया। हालाकि अमृत विचार इसकी पुष्टि नहीं करता हैं। वहीं बीडीओ गोविंद पटेल, डिप्टी सीवीओ विश्वजीत सिंह, ग्राम सचिव अमरेश कुमार के साथ गौशाला पहुंचे और वहां छाया का प्रबंध कराते हुए टीनसेट के आसपास पीला तिरपाल लगवाया। पानी टैंक की सफाई कराते हुए साफ पानी भराकर गोवंशों के लिए पेयजल की व्यवस्था दुरुस्त कराई। बीडीओ ने गोशाला में चारा मशीन खरीदने के निर्देश देने के साथ ही गोवंश को हरा चारा भी खिलाया। मामले में जिला विकास अधिकारी गोरखनाथ भट्ट ने बताया कि सीडीओ के निर्देश पर डिप्टी सीवीओ और बीडीओ को गोशाला भेजा गया था। गोशाला में छाया व पानी के प्रबंध कर दिए गए हैं। पशुओं को हरा चारा उपलब्ध कराने का निर्देश दिए गए हैं। साथ ही सचिव को भविष्य में अव्यवस्था होने पर कठोर कार्रवाई की चेतावनी दी गई है।

स्कूल खुलने तक मिल जाएगी डीबीटी की राशि

कार्यालय संवाददाता कानपुर देहात

- 1925 परिषदीय विद्यालयों में करीब 1.43 लाख विद्यार्थी अध्ययनरत

अमृत विचार। परिषदीय विद्यालयों में पढ़ने वाले विद्यार्थियों को डायरेक्ट बेनीफिट्स ट्रांसफर (डीबीटी) की आर्थिक सहायता राशि जून में मिल सकती है। विभाग ने इसके लिए तैयारियां तेज कर दी हैं। विभाग प्रोन्नत विद्यार्थियों का ब्योरा तैयार करने में जुटा है।

जिले में बेसिक शिक्षा विभाग के 1925 परिषदीय विद्यालयों में करीब 1.43 लाख विद्यार्थी पढ़ते हैं। इन विद्यार्थियों को निशुल्क शिक्षा से लेकर यूनिफॉर्म और जूता-मोजा आदि के लिए आर्थिक सहायता राशि दी जाती है। एक अप्रैल से नया शिक्षा सत्र शुरू हो चुका है। यह विद्यार्थी यूनिफॉर्म में विद्यालय जा सकें इसके लिए विभाग ने तैयारियां तेज कर दी हैं। विभाग प्रोन्नत विद्यार्थियों का ब्योरा तैयार करने में जुटा है। वहीं नव प्रवेशित विद्यार्थियों के अभिभावकों को भी आधार कार्ड बनवाने व बैंक से लिंक कराने के निर्देश दे दिए गए हैं। इस संबंध में बीएसए रिद्धी पांडेय ने बताया कि हमारा प्रयास है कि परिषदीय विद्यार्थियों को विद्यालय में किसी भी प्रकार की समस्या का सामना न करना पड़े। विद्यार्थियों को समय से डीबीटी की राशि मिल सके।

पानी न होने से धान नर्सरी तैयार नहीं

कार्यालय संवाददाता कानपुर देहात

अमृत विचार। किसान खरीफ की मुख्य फसलों में धान की खेती के लिए जुट गए हैं और नर्सरी डालने के लिए खेतों को तैयार कर पानी की आस लगाए हैं। लेकिन नहरों में अभी तक पानी नहीं छोड़ा गया है। जिससे किसान नर्सरी तैयार करने को लेकर चिंहित हैं।

जिले के अधिकांश किसान अपने निजी संसाधनों व किराए पर पानी लेकर धान की नर्सरी डालने के लिए मजबूर हैं। उधर, सिंचाई विभाग के जिम्मेदार बेखबर बैठे हैं। किसानों का कहना है कि यदि नहर में पानी नहीं आया तो समय पर धान का बीज नहीं डाल पाएंगे और न ही समय से धान की रोपाई हो पाएगी। इससे पैदावार में भी कमीं आ सकती है। अकबरपुर क्षेत्र के कटरा ऐमा निवासी किसान विवेक द्विवेदी, विनय, गोपीनाथ आदि ने बताया कि पानी न आने से धान की खेती के लिए बीज की रोपाई अब तक शुरू नहीं हो पाई है। जिससे खेती प्रभावित होने का भय है।

डीएम आवास के पास से निकली नहर की तली में पानी। अमृत विचार

पानी न मिलने से सूख रही सब्जियां

मौजूदा समय में जायद फसल का मौसम चल रहा है। ऐसे में नहरों में पानी न आने से किसानों को नुकसान की चिंता सताने लगी है। सिंचाई के अभाव में सब्जी समेत पशुओं के लिए बोई गई चरी भी सूखने की कगार पर पहुंच गई है। नहरों में पानी न आने से किसानों की मूंग, उड़द, तरोई, भिंडी, करैला, कद्दू, लौकी समेत अन्य हरी सब्जियां भी बर्बादी की कगार पर पहुंच रही हैं। जिससे किसान परेशान हैं।

आपदा से बचाव के लिए विशेषज्ञ ने दिए कई टिप्स

राजपुर। आपदाओं से बचाए के लिए जन जागरूकता प्रशिक्षण कार्यक्रम का आयोजन राजपुर ब्लाक परिसर में किया गया। इसमें स्वयं सहायता समूह की महिलाओं, आशाओं व बैंक सखियों को लू, अग्निकांड व डूबकर होने वाले मृत्यु जैसी आपदाओं से बचाव के गुर सिखाए गए।

राजपुर ब्लॉक परिसर में आपदा प्रबंधन के कार्यक्रम में शनिवार को जिला आपदा विशेषज्ञ अश्वनी वर्मा ने जागरुक करते हुए कहा कि गर्मी के मौसम में बढ़े हुए तापमान से लू लगने का खतरा बढ़ जाता है। खासकर धूप में घूमने वालों, खिलाड़ियों, बच्चों, बुजुर्गों और बीमार व्यक्तियों को लू लगने का डर ज्यादा रहता है।

अच्छी खबर शेष बचे 135 तालाबों को भराने की प्रक्रिया चल रही है

जनपद के 2816 तालाब पानी से हुए लबालब

कार्यालय संवाददाता कानपुर देहात

अमृत विचार। भीषण गर्मी के मौसम को देखते हुए जिला प्रशासन के कराए गए सर्वे के बाद 772 तालाबों को पानी से और भराया गया है। जिसके बाद जनपद के कुल 2951 तालाबों में से 2044 तालाब पानी से लबालब हो गए हैं। जिससे पशु-पक्षियों को पानी के लिए भटकना नहीं होगा।

डीएम आलोक सिंह व सीडीओ लक्ष्मी नागप्पन के द्वारा पिछले दिनों अधिशाषी अभियंता नलकूप, अधिशाषी अभियंता सिंचाई एवं उपायुक्त श्रम रोजगार से सर्वे कराया गया था। जिसमे पाया गया है कि जनपद के कुल 2951 तालाबों में से 2044 तालाब भरे हुए हैं और 907 तालाब सूखे हैं।

सर्वे के के बाद डीएम व सीडीओ ने सूखे तालाब को जल्द से जल्द भराने के निर्देश दिए थे। जिसके बाद अफसर सक्रिय हुए और जिन तालाबों के नजदीक नहर व सरकारी नलकूप थे।

उन तालाबों में नहर व नलकूपों से पानी भराया गया। जिसमे नहरों से 549 तालाब, नलकूपों से 57 तालाब व अन्य संसाधनों से 166 तालाब भराए गए हैं।

इस प्रकार अभी तक कुल 2816 तालाबों को पानी से भरा दिया गया है। जबकि शेष 135 बचे तालाबों को भराने की प्रक्रिया चल रही है। सभी को जल्द ही भरा दिया जाएगा। जिससे भीषण गर्मी में पशु, पक्षियों को पानी की समस्या से परेशान नहीं होना पड़ेगा।

सुजगवां में पानी से लबालब तालाब। अमृत विचार

तालाब को नहर से जोड़ने के लिए नाली खुदाई करते मजदूर।

नहरों से जोड़े जा रहे 907 तालाब

कानपुर देहात। गर्मी के चलते नहरों से पंपिंग सेट के माध्यम से जिले के करीब 772 तालाबों में पानी भराया गया है। तालाबों को बार-बार न भरना पड़े। इसके लिए नहरों से तालाबों को जोड़ा जा रहा है। इससे नहरों के कुलाबा से गहरी नाली बनाकर नहरों को जोड़ा जा रहा है। साथ ही करीब 50 नालियों का निर्माण/सफाई कार्य कराया जा चुका है। इससे तालाबों को नहरों से नियमित पानी मिलता रहेगा।

राजपुर ब्लाक परिसर में हैंडपंप व फ्रीजर खराब

संवाददाता राजपुर

- भीषण गर्मी में कर्मचारियों व फरियादियों को हो रही परेशानी

अमृत विचार। क्षेत्र में पेयजल समस्या को दूर करने को लेकर आए दिन बैठकों में हाकिम अफसरों को दिशा निर्देश दे रहे हैं, लेकिन पर उन पर कितना अमल हो रहा, इसका नजारा सरकारी दफ्तरों में ही देखने को मिलता है।

राजपुर ब्लॉक कार्यालय परिसर में हैंडपंप काफी समय से खराब पड़ा है। इतना ही नहीं कार्यालय परिसर में आने वाले फरियादियों के लिए वर्ष 2019-20 में लगा वाटर कूलर का फ्रीजर खराब है। ऐसे में भीषण गर्मी के मौसम में खौलता हुआ पानी निकलने से लोग उपयोग नहीं कर पा रहे हैं। जिससे ब्लॉक कर्मियों को या तो पानी की बोतल लेकर घर से आना पड़ता है या फिर खरीद कर पीना पड़ता है। हैरत की बात है कि इन दफ्तरों में दूर दराज से आने वाले फरियादियों व जरूरतमंदों को गला तर करने के लिए पानी नहीं मिल रहा। इधर बीआरसी परिसर में लगा हैंडपंप एक साल से रिबोर की हालत में है। घंटों हैंडपंप चलाने पर थोड़ा बहुत पानी निकलता है। जिससे बीआरसी कार्यालय के कर्मचारियों को पेयजल के लिए परेशानी उठानी पड़ रही है। राजपुर बीडीओ हरगोविंद गुप्ता ने बताया कि फ्रीजर की मरम्मत कराई जाएगी। हैंडपंप खराब होने की बात गलत है।

कार्यालय परिसर में खराब हैंडपंप।

शहर के पहलवानों ने झटके पांच पदक

कार्यालय संवाददाता, कानपुर

स्टेट चैंपियनशिप में पदक जीतने वाले शहर के पांचों खिलाड़ी। अमृत विचार

- यूपी कुश्ती संघ की ओर से चल रही स्टेट चैंपियनशिप
- अंडर-17 व 23 वर्ग में तीन सिल्वर, दो ब्रांज पदक मिले

अमृत विचार। यूपी कुश्ती संघ की ओर से आयोजित स्टेट चैंपियनशिप में शहर के पहलवानों ने पहले दिन ही पांच पदक जीत कर शहर का मान बढ़ाया है। गोंडा के नंदिनी नगर में आयोजित स्टेट चैंपियनशिप में बालक और बालिका समेत शहर के कुल 34 खिलाड़ी पूरे दमखम के साथ प्रतिभाग कर रहे हैं।

अंडर-17 और 23 स्टेट चैंपियनशिप 31 मई से दो जून तक नंदिनी नगर में आयोजित होनी है। प्रतियोगिता के पहले दिन शहर के खिलाड़ियों का शानदार प्रदर्शन रहा, जिसमें खिलाड़ियों ने तीन सिल्वर और दो ब्रांज समेत कुल पांच पदक झटके। टीम के कोच राम सजन यादव ने बताया कि 76 किलो में वर्षा राजे, 69 किलो में अनीता चौधरी, 59 किलो भार में आकांक्षा जोशी ने सिल्वर पदक जीता है।

इसी तरह 57 किलो में दीक्षा यादव, 53 किलो में मोनिका यादव ने ब्रांज पदक जीता है। उन्होंने बताया कि इस बार स्टेट चैंपियनशिप के लिए टीम चयन के समय ही खिलाड़ियों का दमखम चेक किया गया था। चयन प्रक्रिया उत्तीर्ण करने के बाद ही खिलाड़ी स्टेट चैंपियनशिप में जा सके हैं। उन्होंने बताया कि बालक वर्ग के खिलाड़ियों का भी बेहतर प्रदर्शन है। इस बार चैंपियनशिप में पहले की तुलना में काफी अधिक पदक मिलने की संभावना है।

ट्रैफिक सिपाहियों को गर्मी से बचाएगी स्पेशल किट

कार्यालय संवाददाता, कानपुर

पुलिस आयुक्त अखिल कुमार सिंह ने ट्रैफिक सिपाहियों को स्पेशल किट सौंपी। अमृत विचार

- पुलिस कमिश्नर ने बांटी किट, इलेक्ट्राल, ओआरएस छतरी और पानी का थर्मस

अमृत विचार। भीषण गर्मी में ट्रैफिक पुलिसकर्मी चिलचिलाती धूप में चौराहों पर यातायात व्यवस्था का संचालन कराने में जूझते हुए नजर आते हैं। पुलिस विभाग ने इसे ध्यान में रखते हुए ट्रैफिक पुलिस कर्मियों के लिए स्पेशल किट तैयार की है। डीसीपी ट्रैफिक की पहल पर इसकी शुरुआत की गई। पुलिस कमिश्नर कार्यालय में ट्रैफिक पुलिस कर्मियों को शनिवार को किट बांटी गई। किट में वह सभी सामान मौजूद है, जिसे साथ लेकर ट्रैफिक पुलिसकर्मी गर्मी से बचाव करते हुए अपनी ड्यूटी कर सकेंगे।

सिविल लाइंस स्थित पुलिस कमिश्नरेट ऑफिस में ट्रैफिक पुलिस कर्मियों को पुलिस कमिश्नर अखिल कुमार सिंह, ज्वाइंट पुलिस कमिश्नर हरिश्चंद्र और डीसीपी ट्रैफिक आरती सिंह ने एक किट मुहैया कराई। किट के बैग में वह सभी सामान उपलब्ध है, जिससे गर्मी और धूप से बचा जा सके। बैग में इलेक्ट्राल पाउडर, ओआरएस का घोल, छतरी व पानी का थर्मस दिया गया है। पुलिस कमिश्नर ने बताया कि इस किट को देने का मकसद यह है कि भीषण गर्मी में जब तापमान 47 डिग्री सेल्सियस को पार कर गया। ट्रैफिक पुलिस कर्मी इस भीषण गर्मी में भी लगातार धूप में यातायात को दुरुस्त करवाने का काम करते हैं। उनका ख्याल रखते हुए डीसीपी ट्रैफिक आरती सिंह ने इस किट को तैयार करवाया। शहर के अलग-अलग चौराहों पर तैनात ट्रैफिक पुलिस कर्मियों को शनिवार को पुलिस कमिश्नर अखिल कुमार सिंह ने किट दी। पुलिस कमिश्नर ने डीसीपी ट्रैफिक के इस कदम की सराहना की। इसके साथ ही उन्होंने यह भी बताया की जो पुलिसकर्मी फील्ड पर रहते हैं। उनके लिए विशेष इंतजाम कराए जाने के निर्देश सभी थाना प्रभारी को जारी कर दिए गए हैं।

गर्मी के बीच परीक्षा, इंतजाम न होने पर 12 कॉलेजों को नोटिस

सीएसजेएमयू प्रशासन ने गर्मी से बचाव के इंतजाम करने के दिए थे सख्त निर्देश

कार्यालय संवाददाता, कानपुर

डीबीएस कॉलेज में निरीक्षण करते प्राचार्य प्रो. अनिल कुमार मिश्रा। अमृत विचार

- बिजली की आंख-मिचौली के दौरान केंद्र पर जनरेटर बने सहारा

अमृत विचार। एक ओर आसमान से आग बरस रही है, वहीं दूसरी ओर छत्रपति शाहू जी महाराज विश्वविद्यालय की परीक्षाएं चल रही हैं। भीषण गर्मी में बचाव का इंतजाम नहीं होने पर विश्वविद्यलाय प्रशासन ने करीब 12 कालेजों को नोटिस जारी किया है।

सीएसजेएमयू से संबद्ध सभी जनपदों के संस्थानों, कालेजों आदि की परीक्षाएं अभी 23 जून तक चलेंगी। शनिवार को डीबीएस कालेज में शैलेंद्र शर्मा ने बताया कि पहली पाली में करीब 745, दूसरी पाली में करीब 896 एवं तीसरी पाली में करीब 900 परीक्षार्थी शामिल हुए। दूसरी पाली में एक ओर पारा जहां 40 डिग्री के ऊपर चल रहा था, वहीं कालेज में परीक्षा के दौरान बिजली गुल हो गई।

जनरेटर चलते ही परीक्षार्थियों ने राहत महसूस की। प्राचार्य प्रोफेसर अनिल कुमार मिश्रा भी परीक्षा के दौरान राउंड लेते नजर आए। हाल में पीएसआईटी के परीक्षार्थियों की संख्या अधिक होने पर उन्होंने परीक्षा का कार्य देख रहे शिक्षकों को निर्देश दिया कि आगे से कुछ परीक्षार्थियों को अन्य कक्ष में समायोजित करें।

हेल्पलाइन नंबर पर करें शिकायत

भीषण गर्मी के चलते छत्रपति शाहू जी महाराज विश्वविद्यालय प्रशासन ने परीक्षार्थियों को हेल्पलाइन नंबर सुविधा प्रदान की है। भीषण गर्मी के चलते विश्वविद्यालय प्रशासन ने परीक्षा केंद्रों को व्यवस्था करने के निर्देश दिए थे। विश्वविद्यालय प्रशासन ने कहा है कि परीक्षा के दौरान यदि पीने के पानी, कमरे में पंखा और बैठने की व्यवस्था का न होने पर परीक्षार्थी हेल्पलाइन नंबर पर अपनी शिकायत दर्ज करा सकते है। सूचना देने वाले की पहचान गुप्त रखी जाएगी। विश्वविद्यालय के सूत्रों के मुताबिक करीब 15 परीक्षार्थियों की शिकायत पर करीब 12 कालेजों को उनके लाइन पर नोटिस जारी किया गया है।

परीक्षा के पहले तलाशी के दौरान लगती लाइन

परीक्षा शुरू होने के 45 मिनट पूर्व ही लंबी लाइन परीक्षार्थियों की नजर आने लगती है। कालेज परिसर में छांव होने के चलते लाइन में छात्रों को परेशानी कम होती है। यह जानकारी देते हुए प्राचार्य प्रोफेसर अनिल कुमार मिश्रा ने बताया कि छात्रों की संख्या अधिक होने के चलते तलाशी के दौरान लाइन तो लगती है लेकिन लाइन सड़क पर नहीं कैंपस में लगाते हैं। जिससे परीक्षार्थियों को परेशानी नहीं हो।

इन पाठ्यक्रमों की कराई गई परीक्षा

डीबीएस कालेज में पीएसआईटी के बीबीए एवं बीसीए के छात्रों ने परीक्षा दी तो महाविद्यालय के बीए, बीएससी, एमए, एमएससी, बीकाम आदि पाठ्यक्रम के रेग्युलर एवं बैक पेपर के छात्रों ने परीक्षा दी।

स्कूलों में फोटो से लगेगी हाजिरी

कानपुर। परिषदीय स्कूलों में नए सत्र से फोटो खींचकर हाजिरी दर्ज की जाएगी। यह फोटो स्कूलो में प्रार्थना सभा के दौरान ही शिक्षक खींचेंगे। फोटो शिक्षकों को मिलने वाले टेबलेट में सुरक्षित रखी जाएगी। इसके बाद कक्षाओं में ली जाने वाली हाजिरी के साथ मिलान किया जाएगा।

बेसिक शिक्षा विभाग की ओर से नए सत्र में होने वाले बदलाव को लेकर तैयारियां शुरू हो गई है। इन तैयारियों में स्कूलों में प्रार्थना के बाद एक घंटे तक के शिड्यूल की रूपरेखा बनाई जा रही है। जिले में आए निर्देश का पालन करते हुए सभी शिक्षकों को उनके यहां पर उपलब्ध टेबलेट को भी अपडेट किए जाने का आदेश जारी कर दिया गया है।

यह आदेश दिया गया है कि सभी टेबलेट में नया सत्र शुरू होने से पहले शिक्षक सिम डालकर उसे अपडेट कर लें। नए सत्र के पहले दिन की हाजिरी टेबलेट के जरिए ही अपलोड की जाएगी। पूरे मामले पर जिला बेसिक शिक्षा अधिकारी सुरजीत कुमार सिंह ने बताया कि प्रार्थना की फोटो, हाजिरी और एमडीएम की सभी जानकारियां इस बार बदले हुए स्वरूप में टेबलेट में एप के जरिए ही अपलोड होंगी।

अब निजी स्कूलों की कसेगी नकेल

कार्यालय संवाददाता, कानपुर

स्कूलों पर शिकंजा कसने के लिए बैठक में योजना बनाई गई। अमृत विचार

- अभी तक चार अधिकारी ही देख रहे थे शहरी स्कूल, अब 10 अफसरों को प्रभार
- ग्रामीण क्षेत्र के अधिकारी भी शहर के विवादित स्कूलों की करेंगे पड़ताल

अमृत विचार। आरटीई को लेकर शिक्षा विभाग की ओर से निजी स्कूलों पर शिकंजा कसा गया है। योजना के तहत जल्द प्रवेश कराने के लिए 10 अधिकारी अतिरिक्त लगाए गए हैं। फिलहाल सिर्फ 4 खंड शिक्षा अधिकारी ही नामचीन स्कूलों में प्रवेश का कार्य देख रहे थे। शिक्षा विभाग का मानना है कि खंड शिक्षा अधिकारियों की संख्या में इजाफा होने से छूटे बच्चों के प्रवेश जल्द हो सकेंगे।

आरटीई के तहत शहर के 45 निजी स्कूलों को हाल ही में जिला प्रशासन की ओर से दो नोटिस जारी किए गए हैं। इसके बाद बेसिक शिक्षा विभाग भी सक्रिय हो गया है। अब शहर में मौजूद अन्य स्कूलों पर भी नकेल कसने की तैयारी है। इसके लिए अधिकारियों की संख्या में भी इजाफा किया है। शिक्षा विभाग का मानना है कि इससे शहरी क्षेत्र के ऐसे स्कूल जिनके बीस फीसदी भी प्रवेश बाकी है उनके यहां भी आवंटित सभी बच्चों के प्रवेश आसानी से कराए जा सकेंगे। इसके अलावा योजना के तहत सभी स्कूलों की रोजाना समीक्षा भी हो सकेगी।

जिला बेसिक शिक्षा अधिकारी सुरजीत कुमार सिंह ने बताया कि जिले के शहरी क्षेत्र में अभी तक सिर्फ चार ही खंड शिक्षा अधिकारी निजी स्कूलों में प्रवेश की प्रक्रिया देख रहे थे। समीक्षा के दौरान यह सामने आया कि ग्रामीण क्षेत्र के स्कूलों में 80 फीसदी से अधिक प्रवेश लिए जा चुके हैं। इसके उलट शहरी क्षेत्र के कुछ निजी स्कूलों में 50 फीसदी प्रवेश भी नहीं हो सके हैं। ऐसे में ग्रामीण क्षेत्र से खंड शिक्षा अधिकारी स्तर के अधिकारियों को शहरी क्षेत्र के स्कूलों में प्रवेश कराए जाने की जिम्मेदारी सौंपी गई है।

नौ स्कूलों ने नहीं दी सूचना

- निजी स्कूलों को जिला प्रशासन की ओर से भेजी गई नोटिस को बाद सिर्फ नौ स्कूल ऐसे हैं जिन्होंने अब तक प्रवेश की सूचना विभाग को नहीं दी है। इसे लेकर सोमवार से विभाग की सक्रियाता बढ़ेगी। 8 स्कूल ऐसे हैं जिन्होंने विभाग को लिखित दिया है कि वे उनके यहां पर आवंटित सभी प्रवेश लेंगे।

समीक्षा बैठक में सौंपा गया जिम्मा

- आरटीई को लेकर शनिवार को बेसिक शिक्षा विभाग में समीक्षा बैठक हुई। बैठक के दौरान सभी खंड शिक्षा अधिकारियों को प्रवेश संबंधी जिम्मेदारियां दी गई। बीएसए सुरजीत कुमार सिंह की ओर से सभी खंड शिक्षा अधिकारियों से अब उपलब्ध सभी प्रवेश संबंधी आंकड़ों का सत्यापन किए जाने का भी आदेश दिया।

सूरज के तेवर से तप रहा शहर, पारा 44 डिग्री पार

कार्यालय संवाददाता, कानपुर

- भीषण गर्मी से फिलहाल नहीं मिली राहत, लू के थपड़ों से दोपहर में पसरा रहा सन्नाटा

अमृत विचार। नौतपा के चलते प्रचंड गर्मी लोगों के लिए मुसीबत बनती जा रही है। भीषण गर्मी से फिलहाल राहत नहीं मिली है। स्थानीय स्तर पर धूल भरी आंधी और हल्की बारिश की संभावना है।

शनिवार को सूरज के तल्ख तेवर के चलते पारा 44 डिग्री को पार कर गया। सुबह से ही चटख धूप लोगों के लिए मुसीबत बनती जा रही थी। भीषण गर्मी और लू के थपेड़ों को चलते दोपहर में सड़कों पर सन्नाटा था। आजकल बाजार आदि क्षेत्रों में भी सन्नाटा रहता है। जरूरतमंद ही सड़कों पर नजर आते हैं। अधिकतर लोग अपने-अपने काम शाम को या सुबह करना ही पसंद करते हैं। जिससे सुबह-शाम सड़कों पर चहल-पहल रहती है और दोपहर को अक्सर सन्नाटा रहता है। दोपहर 12 बजे के पास पारा 40 डिग्री के ऊपर पहुंच गया था। दोपहर करीब 3 बजे सामान्य से 4.2 डिग्री ऊपर चढ़कर अधिकतम तापमान 44.8 डिग्री सेल्सियस पर पहुंच गया। सीएसए के मौसम वैज्ञानिक डा. एसएन सुनील पांडेय ने बताया कि रेड अलर्ट जारी है। न्यूनतम तापमान सामान्य से 3.6 डिग्री चढ़ कर 30.4 डिग्री सेल्सियस रहा।

चार दिन हल्की बारिश और आंधी के आसार

डा. पांडेय ने बताया कि अगले पांच दिनों में हल्के बादल छाए रहने के कारण आगामी चार दिनों में तेज हवाओं, धूल भरी आंधी एवं गरज़ चमक के साथ स्थानीय स्तर पर हल्की वर्षा होने की संभावना हैं तथा दिन और रात के तापमान सामान्य से अधिक रहने के आसार हैं। कानपुर देहात और आसपास के क्षेत्र में हल्की बारिश हुई है। इससे उमस और बढ़ी है।

मानसून के बन रहे आसार

मौसम विभाग का मानना है कि मध्य अरब सागर के कुछ और भागों, दक्षिण अरब सागर के शेष भागों, लक्षद्वीप और केरल, कर्नाटक के कुछ भागों, तमिलनाडु के कुछ और भागों तथा दक्षिण-पश्चिम और मध्य बंगाल की खाड़ी में दो दिनों में मानसून के लिए परिस्थितियां अनुकूल हो रही हैं। वैज्ञानिक की माने तो पश्चिमी विक्षोभ उत्तरी अफगानिस्तान और उससे सटे पाकिस्तान पर चक्रवात के रूप में है।

अब 48 कंपनियां देंगी रोजगार

कार्यालय संवाददाता, कानपुर

- अभी तक प्लेसमेंट के लिए 31 निजी कंपनियां ही आती थीं
- कंपनियां बढ़ने से रोजगार के लिए मिलेंगे बेहतर अवसर

अमृत विचार। पॉलीटेक्निक में पढ़ाई कर रहे युवाओं के लिए रोजगार के अवसर बढ़ गए हैं। संस्थान में 17 कंपनियां ऐसी लिस्टेड हुई हैं, जो पालीटेक्निक परिसर में रोजगार के लिए साक्षात्कार लेने आएंगी। फिलहाल संस्थान में 31 कंपनियों ने पिछले सत्र में युवाओं को रोजगार दिया था। अब यह संख्या बढ़कर 48 निजी कंपनियां हो गई हैं।

राजकीय पॉलीटेक्निक में महीने में दो बार रोजगार के लिए निजी कंपनियां शामिल होती हैं। इनमें लिस्टेड कंपनियों के अलावा अन्य कंपनियां भी शामिल होती हैं। फिलहाल पिछले सत्र में संस्थान में 31 निजी कंपनियां ऐसी थीं, जो युवाओं को रोजगार देने के लिए संस्थान आती थीं। पिछले सत्र में लिस्टेड ऑन नॉन लिस्टेट कंपनियों ने 1,895 युवाओं को रोजगार दिया था। संस्थान की ओर से बताया गया कि इस बार नए सत्र में पिछले सत्र के मुकाबले रोजगार हासिल करने वाले युवाओं की संख्या दोगुनी किए जाने का लक्ष्य है। इसके लिए 17 कंपनियों को बढ़ाया गया है। यह कंपनियां पॉवर, पेट्रोलियम, मशीनरी, टेक्सटाइल, ऑटोमोबाइल, पार्टस और पेंट्स सेक्टर की है। संस्थान के प्रधानाचार्य मुकेश चंद्र आनंद ने बताया कि नए सत्र के लिए अभी लगभग एक दर्जन कंपनियों से और बातचीत चल रही है। जल्द ही इन कंपनियों के सकारात्मक उत्तर आने की संभावना है। यदि ऐसा होता है तो युवाओं को संस्थान में रोजगार के लिए बेहतर अवसर मिलेंगे।

बढ़ सकती है सैलरी

संस्थान के प्लेसमेंट हेड विनोद शर्मा ने बताया कि पिछले सत्र में निजी कंपनियों की ओर से युवाओं को 60 हजार रुपये महीना तक के वेतन पर नौकरी मिली थी। इस बार इस लक्ष्य को भी बढ़ाने का प्रयास किया जा रहा है। नई लिस्टेड कंपनियों में 9 कंपनियां ऐसी भी हैं, जिन्होंने 80 हजार रुपये तक के पदमान तक जॉब ऑफर किए जाने की बात कही है। यदि नए सत्र में वेतन का आंकड़ा ऊपर जाता है तो युवाओं को आकर्षक वेतन भी हासिल हो सकेगा।

समर कैंप निरस्त किए गए

कानपुर। परिषदीय स्कूलों में 5 से 12 जून तक प्रस्तावित समर कैंप को निरस्त कर दिया गया है। महानिदेशक स्कूल शिक्षा की ओर से जारी आदेश में स्कूलों में आयोजित होने वाले समर कैंप के निरस्त होने की वजह अत्याधिक गर्मी व हीट वेव को बताया गया है। बेसिक शिक्षा विभाग की ओर से संचालित परिषदीय स्कूलों में समर कैंप आयोजित किए जाने का आदेश 24 मई को जारी किया गया था।

अमृत विचार एक सम्पूर्ण अखबार

क्लासीफाइड

सूचना

मैं पार्वती उर्फ शिवपता पत्नी शिवराम, निवासी ग्राम– तिलका कटरा बाजार गोंडा की निवासिनी हूं। यह घोषणा करती हूं कि मेरा नाम पार्वती और शिवपता दोनों है मैं दोनों नाम से जानी जाती हूं। **–पार्वती उर्फ शिवपता पत्नी शिवराम निवासी ग्राम तिलका कटरा बाजार गोंडा।**

सूचना

सूचित हो कि मैं **रहतुनन्निषा पत्नी स्व0 जमीर खान निवासिनी–मकान सं0– 541/आर/325 रिफा कालोनी न्यू हैदरगंज, चौक, लखनऊ, उ0 प्र0–226003,** मैने अपने पुत्र मुस्तकीम व पुत्रवधू रूखसार का चाल–चलन ठीक न होने, गलत आदतों व उद्दण्डता का व्यवहार करने के कारण अपनी समस्त चल–अचल सम्पत्ति से बेदखल कर दिया है और पूर्णतया परिवारिक सम्बंध विच्छेद कर लिया है। मेरे पुत्र मुस्तकीम व पुत्रवधू रुखसार के द्वारा किए गए कृत्यों व लेन–देन की पूरी जिम्मेदारी मुस्तकीम व पुत्रवधू रूखसार की होगी मेरी व मेरे परिवार के अन्य किसी सदस्य से कोई वास्ता व सरोकार नही होगा।

वर्गीकृत विज्ञापन हेतु अमृत विचार अखबार के कार्यालय में सम्पर्क करें

केन ग्रोअर्स नेहरू पोस्ट ग्रेजुएट कॉलेज गोला गोकर्णनाथ–खीरी

आवश्यकता है

यूजीसी / लखनऊ विश्वविद्यालय के मानदंडों के अनुसार योग्यता रखने वाले उम्मीदवारों से स्ववित्तपोषित योजना [एम.ए. (राजनीति विज्ञान)] के अन्तर्गत सहायक आचार्य के 02 पद के लिए आवेदन आमंत्रित हैं। रिक्तियों की सख्या घट या बढ़ सकती है। महाविद्यालय प्रशासन को किसी भी स्तर पर इस विज्ञापन को आंशिक या पूर्ण रूप से रद्द करने या रोकने का अधिकार है। **आवेदन की अंतिम तिथि 20 जून, 2024 शुल्क रु0 : 500/–**

अधिक जानकारी महाविद्यालय की बेवसाइट: www.cgncollege.com पर उपलब्ध है।

प्रबन्धक/प्राचार्य

सूचना

सूचित हो कि मेरे समस्त अभिलेखों में सईद खान पुत्र मैंनुदीन खान अंकित है जबकि मेरे बैंक ऑफ बडौदा खाता संख्या 38170100004284 में सईद अहमद हो गया है जो गलत है मुझे सईद खान के नाम से जाना जाय। **– सईद खान पुत्र मैंनुदीन खान, निवासी– गेधरिया, थाना– विशेश्वरगंज, जिला– बहराइच**

सूचना

सूचित हो कि मेरे पहले अभिलेख में मेरा नाम असलम था जो गलत था अब मेरे सारे अभिलेख में मेरा नाम असलम अहमद है जो सही है मुझे इसी नाम से जाना जाए। **– असलम अहमद पुत्र मुबीन अहमद, निवासी– सचौली, थाना– पयागपुर, जिला बहराइच**

सूचना

सर्वसाधारण को सूचित किया जाता है कि मै प्रेम कुमार सुनार पुत्र टेक बहादुर सुनार, ग्राम – न्यू खामोडू, पोस्ट –जयरामपुर,थाना –जयरामपुर, जिला –चांगलांग,पिन कोड– 792121,अरुणाचल प्रदेश का मूल निवासी हूं। लेकिन अब मैं परिवार सहित नए स्थाई निवास स्थान ग्राम –बलई गांव,पोस्ट– मोतीपुर, थाना– मोतीपुर, तहसील– मिहींपुरवा, एन. आर.एस. – मुर्तिहा,जिला– बहराइच, पिन कोड 271855 पर निवास करेंगे। अब पुराने जन्म स्थान को छोड़कर नए स्थान पर ही परिवार समेत रहना है। अत:किसी प्रकार की सूचना एवं कार्य के लिए हमारे नए पते पर ही सम्पर्क करें। **– प्रेम कुमार सुनार पुत्र टेक बहादुर सुनार,निवासी ग्राम –बलई गांव, पोस्ट– मोतीपुर, थाना –मोतीपुर, तहसील– मिहींपुरवा, जिला– बहराइच, उत्तर प्रदेश।**

सूचना

सभी सर्वसाधारण को सूचित किया जाता है कि मै टेक बहादुर सुनार पुत्र स्वर्गीय लाल बहादुर सुनार, ग्राम –टिकरी बस्ती , पोस्ट —जुन्हेबोतो ,थाना– जुन्हेबोतो , जिला– जुन्हेबोतो , एन. आर. एस.– दिमापुर, पिन कोड– 798620, नागालैंड का मूल निवासी हूं। लेकिन अब मैं परिवार सहित नए स्थाई निवास स्थान ग्राम – बलई गांव पोस्ट– मोतीपुर, थाना –मोतीपुर, तहसील –मिहींपुरवा, एन.आर.एस.– मुर्तिहा, जिला बहराइच, पिन कोड– 271855 पर निवास करेंगे। अब पुराने जन्म स्थान को छोड़कर नए स्थान पर ही परिवार समेत रहना है। अत:किसी प्रकार की सूचना एवं कार्य के लिए हमारे नए पते पर ही सम्पर्क करें। **– टेक बहादुर सुनार पुत्र स्वर्गीय लाल बहादुर सुनार, निवासी ग्राम – बलई गांव पोस्ट– मोतीपुर, थाना –मोतीपुर, तहसील– मिहींपुरवा, जिला– बहराइच, उत्तर प्रदेश।**

कामयाबी | डिपार्टमेंट ऑफ ह्यूमन हेल्थ रिसर्च दिल्ली की ओर से मिली अनुमति

उर्सला में अब उपचार के साथ रोगों पर रिसर्च

एक्सक्लूसिव

विकास कुमार, कानपुर

- मरीजों को मिल सकेगा गंभीर और जटिल रोगों का इलाज
- उर्सला प्रशासन ने गठित की 10 सदस्यीय एथिक्स कमेटी

अमृत विचार। उर्सला अस्पताल में बीमारियों के उपचार के साथ रोगों पर रिसर्च का जाएगी, इस काम के लिए डिपार्टमेंट ऑफ ह्यूमन हेल्थ रिसर्च सेंटर दिल्ली से अनुमति मिल गई है। अस्पताल में 10 सदस्यीय एथिक्स कमेटी का गठन किया गया है, जो शोध कार्य व केस स्टडी आदि के जरिए जटिल और नई बीमारियों का इलाज खोजेगी।

अभी जीएसवीएम मेडिकल कॉलेज में ही बीमारियों पर शोध कार्य होता है। इसके चलते हैलट अस्पताल में 17 जिलों से इलाज के लिए आने वाले लोगों को बड़ी सहूलियत मिलती है। चिकित्सकों के लिए कई प्रकार की जटिल बीमारियों का इलाज करना आसान हो जाता है। अब उर्सला अस्पताल में भी गंभीर बीमारियों, मेडिसिन, पैरामीटर व जांच आदि पर शोध कार्य किए जाएंगे।

डिपार्टमेंट ऑफ ह्यूमन हेल्थ रिसर्च सेंटर दिल्ली से इस संबंध में अनुमति मिलने के बाद उर्सला प्रशासन ने 10 सदस्यीय एथिक्स कमेटी का गठन किया है, जिसके अध्यक्ष डॉ.प्रवीन कटियार व सचिव मुन्नालाल विश्वकर्मा बनाए गए हैं। इनके अलावा कमेटी में डॉ.जीएन द्विवेदी, डॉ.रश्मि शर्मा, डॉ.राम किशोर, डॉ.सत्य प्रकाश, फार्मोलॉजिस्ट डॉ.अमित, डॉ.एसके निगम और क्लीनिकल साइकोलॉजिस्ट एसपी मिश्रा व दीपक शुक्ला शामिल हैं।

चार साल पहले शुरू हुआ था डीएनबी कोर्स

एथिक्स कमेटी के नोडल व सचिव डॉ.मुन्नालाल ने बताया कि उर्सला अस्पताल में पहले डीएनबी कोर्स की सुविधा नहीं थी। वर्ष 2020 से यहां डीएनबी कोर्स की शुरुआत की गई है। इसी के बाद वर्ष 2023 में अस्पताल में शोध कार्य शुरू करने के लिए डिपार्टमेंट ऑफ ह्यूमन हेल्थ रिसर्च सेंटर दिल्ली में आवेदन किया गया था। अब शोध कार्य की अनुमति मिल गई है। वर्तमान में यहां पर डीएनबी कोर्स में 33 छात्र-छात्राएं हैं।

शोध से प्रदेश व देश के लोगों को भी होगा लाभ

उर्सला के निदेशक डॉ.एचडी अग्रवाल ने बताया कि 12वीं के बाद छात्र एमबीबीएस में आते हैं। ऐसे में उन्हें लगातार पढ़ाई करनी पड़ती है। शोध और अनुसंधान पर काम करने का मौका नहीं मिल पाता है। अब उन्हें उर्सला अस्पताल में शोध की बारीकियों से अवगत कराया जाएगा। बीमारी पर किए जाने वाले शोध को पेटेंट भी कराने का भी प्रयास किया जाएगा। ताकि उर्सला में किए गए शोध से पूरे प्रदेश व देश के लोगों को उस विधि से इलाज मिल सके।

आवास में मिला आरक्षी का शव, हीट स्ट्रोक की आशंका

कार्यालय संवाददाता, कानपुर

- बादशाहीनाका थाने में तैनात था पुलिसकर्मी
- मूलरूप से मिर्जापुर जिले के रहने वाले थे

अमृत विचार। बादशाहीनाका थाने के आवास में शुक्रवार शाम 55 वर्षीय पुलिसकर्मी की मौत हो गई। आशंका है कि हीट स्ट्रोक के चलते मौत हुई है। मृतक बीते तीन सालों से कानपुर में तैनात थे। एक साल पूर्व उनकी तैनाती बादशाहीनाका थाने में हुई थी। पुलिस ने शव को पोस्टमार्टम भिजवाया।

मूलरूप से मिर्जापुर जनपद के विंध्याचल थाना क्षेत्र के आदमपुर निवासी मुख्य आरक्षी कृष्ण कुमार यादव (55) तीन साल से जिले में तैनात थे। परिवार में पत्नी चमेली देवी, बेटा संजय व सत्यम है। संजय खेती किसानी करता है, जबकि सत्यम वाराणसी में प्रतियोगी परीक्षाओं की तैयारी कर रहा है। कृष्ण कुमार दो साल से चौबेपुर थाने में तैनात थे। पिछले एक साल से बादशाहीनाका थाने में चालक के रुप में कार्यरत थे। कृष्ण कुमार यादव थाने में ही बने आवास में रहते थे। शुक्रवार शाम वह काफी देर तक कमरे से बाहर न निकलने पर साथी पुलिसकर्मी कमरें में पहुंचे तो वह मृत अवस्था में मिले। थाना प्रभारी ने परिजनों को सूचना देकर शव को पोस्टमार्ट के लिए भिजवाया। पोस्टमार्टम के बाद पुलिस कमिश्नर अखिल कुमार ने पुलिस लाइन स्थित शहीद स्मारक स्थल पर श्रद्धांजलि अर्पित कर, पीड़ित परिवार को संभव मदद का आश्वासन दिया।

गर्मी का कहर जारी, सड़कों पर 'कर्फ्यू'

नौतपा के आठवें दिन इंसान और पशु-पक्षी बेहाल, फेल होते नजर आ रहे हैं गर्मी से बचाव के संसाधन

संवाददाता, फतेहपुर

अमृत विचार। नौतपा के आठवें दिन भी गर्मी का कहर जारी रहा। लोग गर्मी से बचने को तरह तरह के जतन कर रहे हैं लेकिन शहर मानो आग की भट्टी की तरह तप रहा है। भीषण गर्मी और बढ़ती धूप की तपिश से लोग झुलस रहे हैं। एक दिन पहले की तुलना में तापमान में दो डिग्री की गिरावट दर्ज की गई। शनिवार को 44 डिग्री तापमान रहा।

शनिवार के दिन शुक्रवार के मुताबिक अधिकतम तापमान में दो डिग्री सेल्सियस की गिरावट देखी गई बावजूद गर्मी और तपन से पीछा नहीं छूट सका। बताया जा रहा है कि गर्मी का लगभग पिछले चार दिन में करीब 20 साल का रिकार्ड टूटा है। फिलहाल लोगों को धूप की तपिश और गर्मी से राहत मिलती नहीं दिख रही है। चिलचिलाती धूप और भीषण गर्मी से बचने को लोग घरों में कैद होने को मजबूर हो रहे हैं। सूर्यदेव मानो आग उगल रहे हैं उससे दिन व दिन हालात बद से बदतर होते जा रहे हैं। अब तो लोग कहने लगे कि उफ यह गर्मी क्या मार ही डालेगी। गर्मी से बचाव के संसाधन भी अब फेल होते नजर आ रहे हैं। छतों पर लगे पंखे गर्म हवा फेंक रहे हैं। ऐसे ने पंखा न चलाया जाए तो पसीने से लोग तरबतर हो रहे हैं। भीषण गर्मी ने इस समय इंसानों के साथ पशु पक्षियों को आगोश में ले लिया है। लोग अब घरों से निकलने से डर रहे हैं। बाजारों में सन्नाटा पसर रहा है। सड़कों पर मानो कर्फ्यू जैसे हालात नजर आ रहे हैं। मौसम जानकारों की माने तो अभी गर्मी से राहत नहीं मिलने वाली है। अगले दो दिन में गर्मी से कुछ राहत इतने की उम्मीद है। ऐसे में गर्मी से बचाव करना जरूरी है। घर से तभी निकलें जब बहुत आवश्यक हो निकले तो मुंह पर सूती कपड़ा जरूर बांध ले। इस समय खूब पानी पीते रहे प्यास न लगने पर भी पानी पीते रहे। आंखों पर अच्छे किस्म का काला चश्मा लगाए।

सड़को पर निकलते लोग।

पाउच के पानी से प्यास बुझाते लोग। अमृत विचार

सनबर्न, फंगल इन्फेक्शन और एलर्जी के रोगी बढ़े

फतेहपुर। इस बार मई की शुरूआत से पड़ रही भीषण गर्मी ने लोगों की बेचैनी बढ़ा दी है। अब इसका असर यह है कि सनबर्न, फंगल इन्फेक्शन, एलर्जी और घमौरियों से लोग परेशान हैं। पिछले एक हफ्ते में जिला अस्पताल की ओपीडी में करीब 50 फीसदी स्किन रोगी बढ़ गए हैं। जिले में पिछले एक सप्ताह से तापमान 44 डिग्री सेल्सियस के ऊपर टिका हुआ है। सुबह 9 बजे से ही ऐसी धूप रहती है कि लोगों को सिर और चेहरा ढंकने के लिए कैप, हेलमेट, गमछा और दुपट्टा आदि का उपयोग करना पड़ रहा है। इसके बावजूद राहत नहीं मिल रही है। रात को भी गर्म हवाओं ने परेशान कर रखा है। लोग बार-बार पसीने से तर हो रहे हैं। धूप और गर्मी के कारण सूखी त्वचा, होंठ फटने, घमौरियों, सनबर्न, एलर्जी, स्किन इन्फेक्शन (जैसे फोड़े फुंसी), एलर्जिक रिएक्शन, फंगल स्किन इन्फेक्शन, फॉलिक्यूलिटिस, झाइयां और मुहांसे की दिक्कत बढ़ी हुई है। जिला अस्पताल में तैनात डॉ. एनके सक्सेना ने बताया कि इन दिनों दो तरह के मरीज बढ़े हैं। इनमें धूप से एलर्जी और फंगल इन्फेक्शन के मरीज शामिल हैं। इसमें भी ग्रामीण क्षेत्रों के मरीजों की संख्या ज्यादा है। कारण यह सामने आया है कि गांवों में पूरे समय बिजली नहीं रहती। इस कारण पसीना बहुत आता है, कपड़े गीले होते हैं और फंगस इंफेक्शन हो जाता है। चिंताजनक बात यह है कि इस बार इसकी चपेट में कई बुजुर्ग भी हैं। वहीं, बाल रोग विशेषज्ञ डॉ. मूलचन्द्रा बताते हैं कि अक्सर लोग नवजात शिशु को मोटे बिस्तर या कंबल में रखते है, जिससे घमोरियों का रिस्क बढ़ जाता है। अगर साफ-सफाई में चूक हुई तो इन्फेक्शन बढ़ सकता है।

गर्मी ने ठंडी कर दी बाजारों की रौनक

फतेहपुर। भीषण गर्मी ने बाजारों की रौनक ठंडी कर दी है। बाजारों में कर्फ्यू जैसे हालात नजर आ रहे हैं। दो सप्ताह में ही व्यापार को बड़ी चोट लगी है। दुकानदार दुकानों में बैठकर खरीदारों का इंतजार करते देखे जा रहे हैं। चौक बाजार शहर का प्रमुख बाजार माना जाता है यहां सुबह से लेकर देर शाम तक रौनक रहती है लेकिन लाकडाउन जैसा नजारा देखने को मिल रहा है। चूड़ी वाली गली बाजार में सड़कों पर सन्नाटा सा नजर आ रहा है। साथ ही शहर के अन्य प्रमुख चौराहे व बाजारें जहां लोगों की भीड़ हमेशा बनी रहती थी, वह भी सन्नाटे के आगोश में हैं।

लू से ऐसे बचाव करें

- घर के बाहर जाते समय शरीर को ढककर निकलें
- हल्के रंग के आरामदायक कपड़े पहने
- दिन में आंखों पर धूप का चश्मा पहने
- थोड़े-थोड़े समय पर शीतल पेय पीते रहें।
- घर, कार्यस्थल पर धूप रोकने को पर्दा लगाएं।
- जानवरों को छायादार स्थान पर रखें।
- अभिभावक, बच्चों और बुजुर्गों का विशेष ध्यान रखें।

पेयजल की समस्या बढ़ी

भीषण गर्मी में वाटर लेवल भी डाउन हो रहा है। शहर से लेकर ग्रामीण क्षेत्र तक नलकूप और हैंडपंप दगा दे रहे हैं। इसलिए पीने के पानी की किल्लत बढ़ती जा रही है। प्रमुख बाजारों से लेकर मंडियों में भी पीने के पानी की समस्या बढ़ती जा रही है। चौक बाजार व अन्य प्रमुख चौराहों की स्थिति पानी के बारे में किसी से छिपी नहीं है।

हर तीन घंटे में फॉल्ट और ट्रिपिंग से बिजली हो रही गुल

फतेहपुर। बिजली की खपत और कटौती का रिकॉर्ड टूट रहा है। मई माह में बिजली की खपत 40 मिलियन यूनिट बढ़कर 125 मिलियन यूनिट पहुंच गई। जबकि लोड बढ़ने से हर दो से तीन घंटे में फाल्ट और बिजली ट्रिपिंग हो रही है।

- करीब 80 मिलियन यूनिट की खपत जनपद में बढ़ी

जिले में करीब 300 मेगावाट बिजली की मांग है और इतनी यह उपभोक्ताओं के लिए उपलब्ध कराई जाती है। लेकिन जैसे-जैसे भीषण गर्मी बढ़ रही है। वैसे ही दिन और रात में बिजली कटौती मुसीबत बन रही है। ग्रामीण से लेकर शहरी इलाकों की बिजली व्यवस्था भी पूरी तरह से पटरी से उतर रही है। बता दें कि 15 दिन में बिजली विभाग के अभी तक करीब 120 ट्रांसफार्मर फुंक चुके हैं। एसी, कूलर के लोड से पावर हाउस के साथ उप केंद्र में रोजाना उपकरण जल रहे या खराब हो रहे हैं। बता दें कि पिछले साल मई माह में जहां 85.952 मिलियन यूनिट बिजली की खपत हो रही थी। वहीं इस साल मई माह में 125.092 मिलियन यूनिट बिजली की खपत हो गई। गर्मी में एसी, कूलर और अन्य उपकरणों के लोड बढ़ने से 40 मिलियन यूनिट बिजली की खपत बढ़ गई है। जबकि बिजली की समस्या से जूझ रहे बिजली विभाग के लिए अभी जून माह पूरा बाकी है।

स्कूल में खराब पड़ा ट्रांसफार्मर। अमृत विचार

विद्यालय में रखा ट्रांसफार्मर महीने में तीन बार फुंका

संवाददाता हथगाम

- प्रधानाध्यापक की शिकायत के बावजूद नहीं हटाया गया

अमृत विचार। प्राथमिक विद्यालय गौसपुर हथगाम के अंदर विभाग ने ट्रांसफार्मर रख बच्चों व शिक्षक की जान को हलक में डाल दिया है। अब यह शिक्षा का मंदिर कम और खतरे का घर ज्यादा दिख रहा है। विद्यालय के ऊपर से ही हाईटेंशन लाइन गुजरी है। बता दें कि महीने में यह ट्रांसफार्मर तीन बार फुंक चुका है।

विद्यालय के अंदर रखे ट्रांसफार्मर से गुजरी हाईटेंशन व एलटी लाइन से कभी भी कोई बड़ा हादसा हो सकता है। छिवलहा क्षेत्र के सरांय गांव में प्राथमिक विद्यालय के प्रांगण में रखा 25 केवीए का ट्रांसफार्मर महीने मे तीन बार जल चुका है। सरांय गांव के अशोक कुमार मौर्य ने बताया कि एक महीने में तीन बार यह ट्रांसफार्मर जल चुका है यहां तक कि ट्रांसफार्मर रखने के बाद वह एक घंटे भी नहीं चल पाया और जल गया। गांव में बिजली के न पहुंचने से गांव में लोगों के घरों में अंधेरें मे रहकर गुजर बसर लोगों को करना पड़ रहा है। गांव में इस तरह की प्रचंड गर्मी में लोगों को रहना मुश्किल हो रहा है। प्राथमिक विद्यालय गौसपुर के प्रधानाध्यापक जसवंत मौर्य ने बताया की कई बार ट्रांसफार्मर हटाने के लिए बेसिक शिक्षा विभाग में शिकायत की गई लेकिन कोई कार्यवाही नहीं हुई। मामले में जेई अनिल कुमार ने बताया कि क्षमता वृद्धि के लिए एस्टीमेट बनाकर भेज दिया गया है। जैसे पास हो जायेगा वैसे ही 63 केवीए का ट्रांसफार्मर रखा दिया जायेगा। गांव के कुछ अराजकतत्व हैं जो 25 केवीए का रखें ट्रांसफार्मर से निकली एलटी तार मे लग्घी मारते रहते हैं। जिससे लाइन को चलने नहीं दे रहे हैं।

मजदूर की तीसरी मंजिल से गिरकर हुई मौत

संवाददाता किशनपुर

- कस्बे में निर्माणाधीन पुलिस कालोनी में हुई घटना

अमृत विचार। निर्माणाधीन पुलिस कालोनी की तीसरी मंजिल में प्लास्टर कर रहा एक मजदूर अचानक से नीचे आ गिरा। वहीं मौजूद अन्य साथियों ने उसे आनन-फानन में स्थानीय अस्पताल में पहुंचाया, जहां डाक्टर ने उसे मृत घोषित कर दिया। घटना की जानकारी पर पहुंची पुलिस ने शव पोस्टमार्टम के लिए भेजा है।

पीलीभीत जनपद का रहने वाला शाजिद प्लास्टर करने का काम करता था। शुक्रवार की देर शाम वह कस्बे में पावर हाउस के पास बन रही पुलिस कॉलोनी की तीसरी मंजिल में चढ़कर प्लास्टर कर रहा था। उसी दौरान उनके शरीर का संतुलन बिगड़ गया और वह तीसरी मंजिल से नीचे आ गिरा। जमीन में गिरते ही मजदूर की मौके पर ही मौत हो गई। हालांकि आनन-फानन में इलाज के लिए ले जाया गया। जहां डाक्टरों ने युवक को देखकर मृत घोषित कर दिया। वहीं मजदूर की मौत की खबर सुन आसपड़ोस के लोगों में हड़कंप मच गया। कुछ देर बाद पुलिस भी पहुंच गई।

अंतिम संस्कार में घाट पहुंची किशोरी नदी में डूबी

संवाददाता, फतेहपुर

- देर रात तक तलाश करती रहीं एसडीआरएफ टीम

अमृत विचार। बाबा के अंतिम संस्कार के बाद नदी में नहाते समय एक किशोरी नदी में डूब गई। जिसकी देर शाम तक तलाश जारी रही। लेकिन उसका कहीं कुछ पता नहीं लग सका। मामले की सूचना पर एसडीआरएफ की टीम भी पहुंची लेकिन टीम को भी कोई सफलता नहीं मिल सकी।

धाता थाना क्षेत्र के किशनपुर गांव निवासी राजबहादुर की गुरुवार को बीमारी के चलते मौत हो गई थी। जिसके शव को अंतिम संस्कार के लिए शुक्रवार को परिजन लेकर गांव किनारे स्थित यमुना नदी के घाट लेकर पहुंचे थे। शव यात्रा में म्रतक की नौ वर्षीय नातिन सोनी देवी पुत्री रजोल प्रशाद गई थी। जो कि अंतिम संस्कार के बाद नदी में परिवार के अन्य बच्चों के साथ नदी में नहा रही थी। तभी अधिक गहराई में चले जाने से वह नदी में डूब गई। परिजन जब घर पहुंचे तो घर मे किशोरी को न देखकर उसकी तलाश शुरू की लेकिन उसका कहीं पर भी कोई सुराग नहीं लगा। नदी में डूबने की आशंका को लेकर परिजनों ने हादसे के बावत पुलिस को सूचना दिया। सूचना पाकर पहुंची पुलिस ने ग्रामीणों व स्थानीय गोताखोरों की मदद से नदी में जाल डलवा किशोरी की तलाश शुरू करवाई लेकिन देर शाम तक किशोरी का कोई सुराग नहीं लगा।

किशोरी की तलाश करती एसडीआरफ की टीम। अमृत विचार

जिसकी तलाश लगातार जारी रही। देर रात तक एसडीआरएफ ने किशोरी की तलाश में रेस्क्यू चलाया कड़ी मेहनत के बाद भी टीम को सफलता नहीं मिली काफी खोजबीन के बाद ज़ब शव नहीं मिला तो देर रात लखनऊ टीम ने ऑपरेशन बंद कर दिया। शनिवार सुबह टीम को बैरंग वापस जाना पड़ा। जबकि स्थानीय पुलिस अपने स्तर से तलाश कर रहीं है।

सार-संक्षेप

प्रमुख चौराहों पर पेयजल की व्यवस्था कराने की मांग

फतेहपुर। अखिल भारत हिंदू महासभा जिला इकाई की मासिक बैठक कैंप कार्यालय आईटीआई रोड में शनिवार को जिला प्रभारी गजेंद्र मौर्य की अध्यक्षता में संपन्न हुई। बैठक में संगठन मजबूती के साथ-साथ सदस्यता अभियान को लेकर विचार विमर्श हुआ। बैठक के माध्यम से जिला प्रशासन और नगर पालिका परिषद से अत्यधिक गर्मी को देखते हुए नगर पालिका के गांव तथा प्रमुख चौराहों में पीने के पानी हुआ जानवरों के पीने के लिए पानी के टैंकर से व्यवस्था करवाने की मांग की गई। बैठक को संबोधित करते हुए प्रदेश महामंत्री मनोज त्रिवेदी ने कहा कि संगठन में निष्क्रिय पदाधिकारियों को हटाकर सक्रिय तथा जुम्मेवार लोगों को पदासीन किया जाएगा। एक जुलाई से वृहद सदस्यता अभियान चलाकर गांव-गांव में महासभा के समर्पित कार्यकर्ताओं के द्वारा संगठन की हिंदुत्ववादी नीतियों को बताकर लोगों को जोड़ा जाएगा। बैठक में प्रमुख रूप से नगर अध्यक्ष शशिकांत मिश्रा, डॉ प्रमोद पांडे, संतोष नेता, धनंजय पांडे, ब्रम्हेश तिवारी उर्फ गोरे, राधेश्याम साहू, शिवाकांत तिवारी, एसके गुप्ता, राम सिंह मौर्य, ओम प्रकाश मौर्य, संत केशव दास जी, महिला जिला अध्यक्ष संगीता गुप्ता, नीलम यादव आदि लोग मौजूद रहे।

चाय बनाने से मना करने पर पत्नी को पीटा

असोथर। नगर पंचायत के प्राइवेट बस स्टाप व नई बाजार निवासी किराना व्यापारी राकेश शिवहरे उर्फ कल्लू शिवहरे ने सुबह पत्नी चांदनी शिवहरे से चाय बनाने को बोला। जिसके काफी देर बाद भी चाय बनाकर न लाने पर गुस्से से तमतमाए राकेश ने अपनी पत्नी को जमकर पीट दिया। जिसके बाद पीड़िता थाने पहुंचकर पति के खिलाफ मारपीट की तहरीर दे दी। जिसके बाद पुलिस ने सुसंगत धाराओं में रिपोर्ट दर्ज कर आरोपी की तलाश में जुट गई है।

पालिका के हैंडपंप और वाटर एटीएम ठप

फतेहपुर। सप्ताहभर से पड़ रही भीषण गर्मी में भी शहर के सार्वजनिक स्थलों पर स्थापित नगरपालिका के 80 फीसदी हैंडपंप और सभी वॉटर एटीएम खराब हैं। नतीजा दूरदराज से शहर आने वाले ग्रामीणों को गला तर करने के लिए बोतलबंद पानी खरीदना मजबूरी है। गर्मी की शुरुआत होते ही पालिका प्रशासन इससे निपटने की तैयारी शुरू कर देता है। यही नहीं, पालिका प्रशासन की ओर से अपनी तैयारियों को लेकर बड़े-बड़े दावे भी किए जाते हैं। इसके बावजूद जब शहरवालों को पानी की सबसे अधिक जरूरत है तो पालिका के अलग-अलग मोहल्लों में स्थापित 80 फीसदी इंडिया मार्का हैंडपंप खराब चल रहे हैं। यही नहीं, शहरवालों को शुद्ध पेयजल उपलब्ध कराने के लिए लाखों रुपये की लागत से स्थापित कराए गए करीब दर्जन भर वॉटर एटीएम भी पानी नहीं उगल रहे। नतीजा शहरवालों के साथ ग्रामीण इलाकों से आने वाले गल तर करने के लिए 20 रुपये खर्च कर बोतल पानी खरीद रहे हैं।

भूमि विवाद में दो पक्षों के बीच मारपीट

संवाददाता, फतेहपुर

अमृत विचार। ललौली के बहुआ कस्बे में पारिवारिक जमीन में बंटवारे के बाद कब्जे को लेकर परिवार के दो पक्षों में जमकर लाठी डंडे चले। घटना में दोनों पक्षों के लोग घायल हुए हैं।

ललौली थाना क्षेत्र के सिधांव गांव में खतौनी की गाटा संख्या 813 का नंबर आबादी के नाम दर्ज है। इसमें स्व. मन्ना, स्व. बाबूलाल और परसन यादव के परिवार का पुश्तैनी कब्जा और कच्ची कोठरियां बनी थीं। इसमें स्व. मन्ना के बेटों महेश यादव और मुनेश यादव ने पक्के कमरे बनवा लिए हैं। वहीं, स्व बाबूलाल और परसन के बेटो रामचंद्र (दिव्यांग) और रामप्रकाश की बनी कच्ची कोठरियां बरसात में गिर गई थीं। मंगलवार की शाम रामचंद्र और रामप्रकाश अपने परिवार के साथ टीन शेड डाल रहे थे। तभी स्व. मन्ना की पत्नी चंद्रकली बेटा महेश यादव, नातिन छोटकी, बड़की, नाती कल्लू, और महेश की पत्नी ने टीन छाने का विरोध करते हुए गाली गलौज की और मारपीट करने लगे। दूसरे पक्ष से रामचंद्र यादव और रामप्रकाश ने विरोध किया, तो दोनों पक्षों में जमकर लाठी-डंडे चले।

हिस्ट्रीशीटर है महेश यादव

थाना प्रभारी तारकेश्वर राय ने बताया कि टीन छाने का विरोध करने वाला दूसरा पक्ष महेश यादव थाने का हिस्ट्रीशीटर है और इसके ऊपर 19 मुकदमें दर्ज हैं। इसमें दिव्यांग रामचंद्र पक्ष की जमीन में कब्जे की नीयत से अपनी बुजुर्ग मां चंद्रकली को आगे करके कूड़ा डलवा देता है। 12 मई को भी महेश और उसके बेटे अंकित ने दिव्यांग रामचंद्र को गाली गलौज मारपीट करते हुए विवाद किया था। इसमे अंकित के खिलाफ शांतिभंग में कार्रवाई की गई थी।

एक साथ कूलर, पंखा और एसी न चलाएं

संवाददाता, फतेहपुर

अमृत विचार। सदर, बिन्दकी और खागा क्षेत्र में उपभोक्ताओं के मोबाइल पर संदेश भेजकर बिजली विभाग ने अपील कर सहयोग मांगा है। विभाग ने अपील में बताया है कि वर्तमान में 65 प्रतिशत बिजली की खपत इस वर्ष बढ़ गई है। सभी उपभोक्ता अपने घर में एक साथ कूलर, पंखा व एसी न चलाएं।

एसी 24 डिग्री सेल्सियस पर चलाएं, जबकि उसमे तीन घंटे की अवधि का टाइमर लगाएं। एसी कक्ष में टाइमर लगाने से कमरे का तापमान बदलते ही स्वंय से एसी स्विच ऑफ होगी इससे बिजली की कम खपत होगी। निगम ने दुखड़ा रोते हुए यह भी बताया है कि 45 डिग्री सेल्सियस के तापमान में लोहे व सीमेंट के पोल धूप में तप रहे हैं। इसी कड़ी धूम में मरम्मत करने के लिए विभाग के कर्मचारी कड़ी मशक्कत कर रहे हैं। मकान में रात के समय में बगैर काम के एलईडी लाईट को बंद रखने की अपील की है।

ससुराल से युवती को पीटकर निकाला

औंग। एक माह से घर के बाहर धरने पर बैठी युवती जब सब्र का बांध टूटा तो दरवाजा खोलकर घर के अन्दर प्रवेश कर गई। उसके बाद मामला थाने पहुंचा तो शनिवार को थाने में दोनों पक्ष की पंचायत होना तय हुआ। लेकिन एक दिन पहले ही युवती का पति और उसका बड़ा भाई, पिता व अन्य दबंग लोग पहुंचे ओर युवती को मारपीट कर घर के बाहर निकाल दिया। पिता का आरोप है कि जब बेटी के साथ मारपीट हो रही थी उस समय प्रशासन मौके पर मौजूद था। मारपीट के बाद दोनों पक्ष थाने गए।

पहल ई-ग्राम स्वराज पोर्टल पर अपलोड करने होंगे वाउचर, अभी तक नहीं थी अनिवार्यता

ग्राम पंचायतों के बिल बाउचर पांच से होंगे ऑनलाइन

संवाददाता, फतेहपुर

अमृत विचार। गांव के विकास कार्यों को कराए जाने के बाद होने वाले भुगतान में अब फर्जीवाड़ा नहीं चलेगा। क्योंकि कार्यों पर जो भी खर्च होगा, उसका बिल, मस्टर रोल व वाउचर ई-ग्राम स्वराज पोर्टल पर अपलोड करना होगा। अपलोड करने के बाद ही भुगतान किया जाएगा।

केंद्र व प्रदेश सरकार गांवों के विकास के लिए केंद्रीय व राज्य वत्ति से करोड़ों की धनराशि देती है। यह पैसा ग्राम पंचायत के खाते में आता है। अभी तक इस पैसे को ग्राम प्रधान और सचिव डोंगल के जरिए सामग्री उपलब्ध कराने वाली फर्म को भुगतान करते हैं। इस भुगतान राशि का जिक्र पोर्टल पर तो किया जाता है लेकिन बिल वाउचर अपलोड करने की अनिवार्यता नहीं है। इसके चलते इस धनराशि से ग्राम पंचायतों में कराए जाने वाले विकास कार्यों को लेकर सवाल पर उठते रहते हैं। इस पर अंकुश लगाने के लिए शासन ने विकास कार्यों पर खर्च की गई धनराशि का बिल वाउचर भी अपलोड करने की व्यवस्था तैयार की है। पांच जून से शुरू होने जा रही इस व्यवस्था में हर काम का बिल वाउचर ऑनलाइन अपलोड करना होगा। बिल वाउचर ऑनलाइन अपलोड होगा तो लेखा परीक्षकों को आडिट करने में आसानी होगी। डीपीआरओ ने बताया कि हर बिल वाउचर या मस्टरोल को भुगतान से पूर्व अनिवार्य रूप से पोर्टल पर अपलोड करना होगा। भुगतान पंचायत सहायक के मोबाइल पर क्यूआर कोड प्राप्त करके उसके चेहरे की पहचान के बाद उसी कंप्यूटर से हो सकेगा, जिसकी जियो फेंसिंग पंचायत सचिवालय पर की गई है। पंचायतों में धांधली को रोकने के लिए विभाग ऑनलाइन स्स्टिम को प्रयोग कर रही है। इससे विकास कार्यों में गति मिलेगी और कर्मियों में लापरवाही नहीं हो पाएंगी।

ग्राम सचिवालयों में लगे कंप्यूटर फांक रहे धूल

फतेहपुर। ग्रामीण क्षेत्रों में एक ही छत के नीचे सभी तरह की आनलाइन सुविधा मुहैया कराने के लिए खोले गए ग्राम सचिवालय महज शोपीस बने हैं। इनमें न तो कोई कर्मचारी बैठ रहा है और न ही कोई काम होता है। कई सचिवालय तो गंदगी से भरे पड़े हैं। इनकी सफाई तक नहीं कराई जा रही है। स्वच्छ भारत मिशन के तहत जनपद में करोड़ों रुपये खर्च कर शासन ने सचिवालय भवन बनवाए। इनमें सरकारी धन खर्च कर कंप्यूटर और उपकरणों का इंतजाम किया गया। हर जगह पंचायत सहायक की तैनाती भी की गई। लेकिन ज्यादातर पंचायतों में कंप्यूटर धूल फांक रहे हैं। ग्रामीण पहले की तरह अपने छोटे-छोटे काम के लिए जनपद या तहसील मुख्यालय की दौड़ लगा रहे हैं। विजयीपुर ब्लाक क्षेत्र के दर्जनों गांवो में ग्राम सचिवालय भवन से कोई कार्य नहीं हो रहा है। ग्राम सचिवालय में सोमवार से शनिवार तक लेखपाल, सचिव, आशा बहू, आंगनवाड़ी, संबंधित बीट के सिपाही समेत राजस्व विभाग के कर्मचारियों का सुबह 10 से 12 बजे तक बैठना अनिवार्य है। एडीओ पंचायत ने बताया कि ग्राम पंचायत का कार्यालय रोज खुलना चाहिए। जहां पर पंचायत सहायक की तैनाती है। जांच कर कार्रवाई की जाएगी।

चेहरा देखकर ही खुलेंगे ग्राम पंचायतों के कम्प्यूटर

संवाददाता, फतेहपुर

- पंचायत गेट-वे एप पर क्यूआर कोड प्रमाणित कर करना होगा लागिन
- पंचायत सहायक का चेहरा देखकर खुलेगा कंप्यूटर, सिस्टम से ही सभी भुगतान

अमृत विचार। अब ग्राम प्रधान या पंचायत सचिव के घर पर या उनके किसी अन्य ठिकाने पर पंचायतीराज विभाग के कम्प्यूटर काम नहीं करेंगे बल्कि यह कम्प्यूटर प्रत्येक ग्राम सचिवालय में ही संचालित होंगे। यह कम्प्यूटर तभी काम करेंगे जब ग्राम पंचायत सहायक अपने रजिस्टर्ड मोबाइल फोन से पंचायत गेट-वे एप पर क्यूआर कोड प्रमाणित कर लागिन करेंगे। यानि ग्राम पंचायत सहायक का चेहरा देखकर ही कम्प्यूटर खुलेगा। इससे ग्राम सचिवालय में उनकी उपस्थिति भी सत्यापित होगी।

पंचायती राज निदेशक अटल कुमार राय ने यह पत्र सभी जिला पंचायतीराज अधिकारियों को जारी किया है। इसमें निर्देश दिए गए हैं कि सभी पंचायत सहायक द्वारा अपने मोबाइल फोन पर पंचायत गेट-वे मोबाइल एप और पंचायत गेट-वे पोर्टल इंस्टाल करें। आदेश के मुताबिक पंचायत सहायक, एकाउंटेंट-कम-डाटा इण्ट्री आपरेटर द्वारा ही अपने रजिस्टर्ड मोबाइल फोन से पंचायत गेट-वे एप पर क्यूआर कोड प्रमाणित कर लागिन किया जा सकेगा। कम्प्यूटर सिस्टम से ही सभी भुगतान किये जा सकेंगे। पंचायतीराज विभाग के अफसरों का कहना है कि अब पंचायत सचिवालय में ही कम्प्यूटर संचालित होंगे।

प्रवेश प्रारम्भ
प्रवेश प्रारम्भ
वरुण अर्जुन विश्वविद्यालय
वरुण अर्जुन कॉलेज ऑफ नर्सिंग
उत्तर प्रदेश मेडिकल फैकल्टी से मान्यता प्राप्त
बी.एस.सी. नर्सिंग
(4 वर्षीय डिग्री कोर्स)
शैक्षिक योग्यता : इण्टरमीडिएट साइंस (बायोलॉजी) के साथ
पोस्ट बेसिक नर्सिंग
(2 वर्षीय कोर्स, योग्यता जी.एन.एम. पास आउट)
जी.एन.एम.
(3 वर्षीय नर्सिंग कोर्स, शैक्षिक योग्यता-इंटरमीडिएट 10+2)
ए.एन.एम.
(2 वर्षीय नर्सिंग कोर्स, शैक्षिक योग्यता-इंटरमीडिएट 10+2)
प्रवेश हेतु संपर्क करें :-
मो. 9412151327, 7521001992
पता
वरुण अर्जुन मेडिकल कॉलेज एवं रोहिलखण्ड हॉस्पिटल
NH-24, बन्थरा, जिला शाहजहाँपुर

सघन तलाशी के बाद ही मिलेगा मतगणना स्थल में प्रवेश

तैयारियों को लेकर जिला निर्वाचन अधिकारी व पुलिस अधीक्षक ने दिए दिशा निर्देश

संवाददाता, फतेहपुर

अमृत विचार। जिला निर्वाचन अधिकारी ने कहा कि संसदीय क्षेत्र फतेहपुर की मतगणना चार जून को बांदा सागर रोड स्थित कृषि उत्पादन मंडी समिति में होगी। सभी प्रवेश द्वार में सघन तलाशी की जाएगी। इसके लिए पुरूष, महिला सुरक्षा कर्मियों की ड्यूटी लगाई गई है।

लोकसभा सामान्य निर्वाचन 2024 के संसदीय क्षेत्र फतेहपुर में मतगणना की तैयारियों के सम्बंध में जिला निर्वाचन अधिकारी व जिलाधिकारी सी इंदुमती व पुलिस अधीक्षक उदयशंकर सिंह की उपस्थिति में कलेक्ट्रेट गांधी सभागार में मतगणना के लिए नामित नोडल अधिकारियों के साथ बैठक सम्पन्न हुई। मतगणना सुचारू रूप से सम्पन्न कराने के लिए भारत निर्वाचन आयोग के दिशा निर्देश पर जिला निर्वाचन अधिकारी ने कहा

तैयारियों को लेकर बैठक करतीं जिलाधिकारी सी इंदुमती। अमृत विचार

मतगणना के लिए नामित नोडल अधिकारी आपस में समन्वय बनाकर अपनी-अपनी जिम्मेदारी का निर्वहन संवेदनशीलता के साथ करते हुए सभी व्यवस्थाओं को पूरा कराएं। उन्होंने कहा कि मतगणना कराने के लिए मंडी परिसर में जो नक्शा बनाया गया है, उसी के अनुसार ही सभी व्यवस्थाएं पूरी कराएं। सभी विधानसभा क्षेत्रों के रिटर्निंग अधिकारी मतगणना का कार्य अपनी जिम्मेदारी के साथ आयोग के दिशा निर्देश पर सम्पन्न करायें। उन्होंने कहा कि मतगणना टेबल, कैमरा, बेरिकेडिंग की व्यवस्था सुरक्षा को ध्यान में रखकर ही किया जाए। साथ ही कंट्रोल रूम, मीडिया सेंटर, पब्लिक कम्युनिकेशन सेंटर, डिकोडिंग सेंटर आदि में आवश्यक उपकरण, अन्य मूलभूत सुविधाएं मुहैया कराई जाय। उन्होंने कहा कि पेयजल, शौचालय, बिजली की पर्याप्त व्यवस्था कर लें। उन्होंने कहा कि स्ट्रांग रूम से मतगणना टेबल तक ईवीएम मशीन ले जाने वाली बैरिकेडिंग विधानसभा क्षेत्रवार निर्धारित कलर कोडिंग में तैयार की जाएं। उन्होंने कहा कि गर्मी को देखते हुए पंखा, कूलर, ऐसी, छाया आदि की व्यवस्था आवश्यकतानुसार कराये। उन्होंने कहा कि मंडी परिसर में साफ-सफाई व पानी का छिड़काव समय-समय पर किया जाए। इस मौके पर सीडीओ पवन कुमार मीना, अपर जिलाधिकारी वित्त डॉ. अविनाश त्रिपाठी, अपर जिलाधिकारी न्यायिक, अपर पुलिस अधीक्षक, सभी सहायक रिटर्निंग अधिकारी, सभी क्षेत्राधिकारी, जिला पूर्ति अधिकारी, अधिशाषी अभियंता पीडब्ल्यूडी, जिला सूचना विज्ञान अधिकारी, जिला सूचना अधिकारी सहित सम्बंधित मौजूद रहे।

प्रसूता के पिता से स्वास्थ्यकर्मियों ने ऐंठे रुपये

असोथर। असोथर थाना क्षेत्र के टीकर गांव निवासी रामप्रकाश पासवान अपनी पुत्री निर्मल को प्रसव के लिए सामुदायिक स्वास्थ्य केंद्र सरांय खालिस में भर्ती किया था। 24 घंटे बाद निर्मल ने बच्चे को जन्म दिया। नार्मल डिलीवरी होने के बाद भी स्टाफ नर्स व दाई ने ऑपरेशन का भय दिखाकर राम प्रकाश से एक हजार रुपए ऐंठ लिए।

बता दें कि इन दिनों सीएचसी सरांय खालिस वसूली का अड्डा बन गया है। यहां प्रसव कराने वाली महिलाओं व उनके तीमारदारों को स्वास्थ्य कर्मी लूट रहे हैं। जननी सुरक्षा योजना मजाक बन कर रह गयी है। दायी और स्टॉप नर्स मिलकर हजारों रुपए ऐंठ रहे हैं। रुपए न देने वालों को परेशान किया जाता है और रेफर करने की धमकी दी जाती है। अपशब्दों का भी प्रयोग किया जाता है। पीएचसी प्रभारी डा. नीरज गुप्ता का अतिरिक्त चार्ज सीएचसी सरायं खालिस का भी है। उनका कहना है कि मामले की जांच की जाएगी। दोषी पाए जाने पर संबंधित पर कार्रवाई की जायेगी।

मझिगवां मौरंग खदान से 13 ओवरलोड वाहन सीज

संवाददाता, किशनपुर

- लखनऊ से सुबह छापेमारी के लिए आई थी टीम

अमृत विचार। थाना क्षेत्र में संचालित हो रहे मझिगवां मौरंग खदान में भोरपहर अधिकारियों ने छापेमारी की। इस दौरान 13 ओवरलोड वाहनों को भी सीज किया गया। वहीं विभागीय कार्यवाही के बाद खदान संचालकों में हड़कंप मचा हुआ है।

भोर पहर लखनऊ से आई टीम ने खनिज अधिकारी व एआरटीओ के साथ मझिगवां मौरंग खदान में छापेमारी की। छापेमारी के दौरान अधिकारियों को विजयीपुर से लगाकर मौरंग खदान तक रास्ते में बालू से ओवरलोड 13 वाहन मिले। जिनके खिलाफ सीज की कार्यवाही कर थाने में खड़ा कर दिया गया। भोरपहर अधिकारियों के आने की सूचना पर मौरंग खदान में हड़कंप मचा हुआ था। जैसे ही अधिकारियों के आने की सूचना मिली कि चारो तरफ ओवरलोड वाहन दौड़ने लगे। अधिकारियों के आने की सूचना मिलते ही कुछ वाहनों को इधर उधर छिपा दिया गया। कुछ वाहन गांव के अंदर छिपाकर खड़े कर दिए गए। वहीं अधिकारियों ने मोरंग खदान में भी खनन क्षेत्र का निरीक्षण किया। मौरंग खदान में लगाए गए सीसीटीवी कैमरों की भी जांच पड़ताल की। दोपहर तक अधिकारियों की कार्यवाही जारी रही। खनिज अधिकारी ने बताया कि मोरंग खदान से 13 ओवरलोड वाहनों को सीज किया गया है।

मौरंग खदान तक नहीं पहुंचे अधिकारी

सूचना है कि लखनऊ से आई टीम व जिले के खनन अधिकारी छापेमारी के दौरान मोरंग खदान नहीं पहुंचे। वह रास्ते से ही ओवरलोड वाहनों पर कार्यवाही कर वापस लौट गए। मोरंग खदान तक पहुंचना अधिकारियों ने उचित नहीं समझा। या फिर यह कहे कि अधिकारी ओवरलोड वाहनों पर कार्यवाही कर ही मामले से पल्ला झाड़ रहे हैं। कही ऐसा तो नहीं की अगर अधिकारियों की फौज वहां पहुंचती तो माफियाओं का भंडाफोड़ हो जाता।

तहसील के बाबू ने ली रिश्वत वीडियो वायरल

फतेहपुर। नई सदर तहसील में रजिस्टर कानूनगो कार्यालय के बाबू ने दाखिल खारिज के नाम पर एक व्यक्ति से रिश्वत की मांग की। रिश्वत लेते बाबू का वीडियो सोशल मीडिया में वायरल हो गया।वीडियो वायरल होने के बाद एसडीएम ने बाबू को निलंबित करते हुए तहसीलदार को जांच का आदेश दिया। वायरल वीडियो नई सदर तहसील का है। वीडियो में देखा और सुना जा सकता है कि बाबू 15 सौ रुपए की मांग करता है। दाखिल खारिज के लिए व्यक्ति के द्वारा बाबू को पैसा दिया जा रहा है। जो कैमरे में कैद हो गया और सोशल मीडिया में वायरल हो रहा। बाबू के द्वारा पैसा लेने के बाद फाइल में ही पैसे को रख लिया जाता है। बाबू का रिश्वत लेते वीडियो वायरल होने के बाद तहसीलदार ईवन्द्र कुमार ने बताया कि रजिस्टर कानूनगो कार्यालय के बाबू धर्मेंद्र कुमार का रिश्वत लेते वीडियो सामने आने के बाद उन्हें निलंबित कर दिया गया। जांच की जा रही है। लेखपाल से लेकर बाबू तक काम के बदले दाम ले रहे हैं।

ज्वैलर्स से टप्पेबाज ले उड़े जेवरात

संवाददाता, खागा

- चांदी की अंगूठी दिखाने के बहाने बनाया शिकार
- पानी के बहाने दुकानदार को भेजा था घर के भीतर

अमृत विचार। सुल्तानपुर घोष थाना क्षेत्र के प्रेमनगर कस्बे निवासी एक सर्राफा व्यापारी के साथ ग्राहक बनकर पहुंचे दो टप्पेबाजों ने अंगूठी दिखाने के बहाने युवक से अंगूठी समेत रखे अन्य आभूषण पार कर दिया। पीड़ित व्यापारी वारदात के समय किसी कार्य को लेकर घर गया हुआ था। जब तक आभास होता तब तक टप्पेबाज भाग चुके थे।

सुल्तानपुर घोष थाना क्षेत्र के प्रेमनगर कस्बा निवासी दीपू सोनी पुत्र नंद किशोर सोनी की प्रेमनगर कस्बा मंय चौराहे के पास रौनक़ ज्वेलर्स के नाम से दुकान है। जहां शनिवार दोपहर घटना के समय पीड़ित का 12 वर्षीय पुत्र ज्वेलर्स में बैठा हुआ था तभी दो अज्ञात व्यक्ति अंगूठी लेने के बहाने अंदर पहुंचे और इस बीच चकमा देते हुए दोनों शातिर दुकान में रखें आभूषण व

ज्वैलर्स की दुकान के बाहर लगी भीड़। अमृत विचार

नगदी लेकर फरार हो गएए। बताया जाता है की टप्पेबाजों ने युवक को पानी लाने के बहाने दुकान के बाहर भेज दिया। युवक जब तक पानी लेकर लौटता तबतक टप्पेबाजों ने घटना को अंजाम देकर निकल गए। पीड़ित ने वारदात की जानकारी फोन पर स्थानीय पुलिस को दी। इस बीच पुलिस ने टप्पेबाजों की आसपास के स्थानों में काफी खोजबीन की। लेकिन उनका कहीं पर भी कोई सुराग नहीं लगा। भुक्तभोगी ने पुलिस को अज्ञात टप्पेबाजों के खिलाफ लिखित तहरीर देकर कार्यवाही की मांग की है। थाना प्रभारी राजेंद्र त्रिपाठी ने बताया कि तहरीर के आधार पर रिपोर्ट दर्ज कर दोनों की तलाश की जा रही है।

झोलाछाप के क्लीनिक पर छापा, थमाई नोटिस

संवाददाता अमौली

- दूसरे झोलाछाप दुकान बंद कर रफूचक्कर
- कस्बे में दर्जनों चल रहे हैं फर्जी क्लीनिक

अमृत विचार। अमौली कस्बे सहित क्षेत्र में जगह-जगह फर्जी तरीके से संचालित हो रहे क्लीनिक खोल झोलाछाप डॉक्टर लोगो की जिंदगी से खिलवाड़ कर रहे हैं। कई दिनों पहले इन्ही झोलाछाप डॉक्टरों की वजह से बेगुनाहो की जान भी जा चुकी है जिसको लेकर स्वास्थ्य महकमे के अफसर भी इन झोलाछाप डॉक्टरों की दुकानों को बंद कराने में बेबुनियाद साबित हुए।

जिससे कस्बे में झोलाछाप डॉक्टरों की संख्या दिन में दिन बढ़ती जा रही है।

नींद से जागे स्वास्थ्य महकमा के अफसर बीते कुछ दिन पहले अमौली कस्बे में स्थित सीएचसी का औचक निरीक्षण झोलाछाप डॉक्टरों की छापेमारी की थी लेकिन विभागीय कानाफूसी से झोलाछाप डॉक्टर अपनी-अपनी दुकान बंद कर रफूचक्कर हो गये थे।

इसके बाद शनिवार को अचानक अपर मुख्य चिकित्सा अधिकारी की छापेमारी कस्बा के जाने माने झोलाछाप भोला डॉक्टर की क्लीनिक में छापा मारकर नोटिस थमा दिया। अपर मुख्य चिकित्सा अधिकारी ने तीन दिन के अंदर जवाब मांगा है। वहीं कस्बे में चल रहे दर्जनों फर्जी क्लिनिक को छोड़ केवल खानापूर्ति कर जिम्मेदार वापस लौट गए।

पूरे माह हर रविवार मच्छरों पर वार

संवाददाता, फतेहपुर

- मलेरिया रोधी माह के रूप में मनाएगा स्वास्थ्य विभाग, एंटी लार्वा का छिड़काव होगा

अमृत विचार। मलेरिया रोग उन्मूलन के तहत स्वास्थ्य विभाग जून माह को मलेरिया रोधी माह के रूप में मनाएगा। इस दौरान एंटी लार्वा का छिड़काव कर मलेरिया के संभावित रोगियों की जांच की जाएगी।

प्रभारी सीएमओ डॉ. इस्तियाक अहमद ने बताया कि मलेरिया से बचाव व नियंत्रण के लिए लोगों की हिस्सेदारी बहुत जरूरी है। लोगों को जागरुक करने के लिए जून माह में जागरूकता रैली, संगोष्ठी, बैठक व कार्यशालाओं का आयोजन किया जाएगा। जिला मलेरिया अधिकारी सुजाता ठाकुर ने बताया कि हर रविवार मच्छर पर वार स्लोगन लोगों को जागरूक करने के लिए दिया गया है। अगर लोग हर रविवार अपने घर और आसपास सफाई पर ध्यान दें तो वेक्टर जनित रोगों में कमी आएगी। इस दौरान आशा, एएनएम, सीएचओ व अन्य स्वास्थ्य कर्मियों को मलेरिया उन्मूलन कार्यक्रम का प्रशिक्षण दिया जाएगा। बताया कि मलेरिया मादा एनाफिलीज मच्छर के काटने से होता है। शरीर में प्रवेश करने के बाद 14 से 21 दिन के अंदर बुखार आता है। यह मच्छर साफ और रुके हुए पानी में पनपते हैं।

मलेरिया के लक्षण

- सर्दी व कंपन के साथ बुखार आना और निश्चित समय के बाद उतर जाना
- थकान, चक्कर, मतली, उल्टी आना, शारीरिक कमजोरी बढ़ जाती है
- तेज सर दर्द, बुखार उतरने के समय अधिक पसीना आना
- थोड़ी-थोड़ी देर में प्यास का लगना, हाथ व पैर में ऐंठन होना

मच्छरों से बचने के उपाय

घर के आसपास पानी न रुकने दें। कूलर का पानी प्रति सप्ताह बदलते रहें, घर के आसपास जलभराव होने वाली जगहों पर जला हुआ मोबिल डाले। सोते समय मच्छरदानी, मच्छररोधी क्वायल आदि का प्रयोग करें। पूरी आस्तीन के कपड़े पहनें।

ओवरलोड वाहनों के रौंदने से पुल क्षतिग्रस्त

संवाददाता, असोथर

अमृत विचार। रामनगर कौहन मोरंग खदान से प्रतिदिन सैकड़ों की संख्या में ओवरलोड वाहनों के आवागमन से शुक्रवार की शाम दूसरी बार पुल ध्वस्त हो गया। जिसके बाद दोनों तरफ वाहनों की लंबी कतार लग गई। जिससे राहगीरों को खासी दिक्कतों का सामना करना पड़ा। बाद में खदान संचालक के गुर्गों द्वारा जेसीबी मशीन मंगाकर पुल में फंसे ट्रैक्टर को निकलवाया गया। जिसके बाद आवागमन सुचारू रूप शुरू होने के बाद लोगों ने राहत की सांस ली।

असोथर कस्बे के प्राइवेट बस स्टैंड के पास सुजानपुर माइनर में बना पुल एक साल के अंतराल में शुक्रवार को दूसरी बार क्षतिग्रस्त हो गया। जिसके बाद भाकियू के

क्षतिग्रस्त पुल में फंसी ट्रैक्टर ट्राली।

प्रदर्शन के बाद सिंचाई विभाग के जेई ने मौके पर पहुंचकर डीपीआर तैयार कर शासन के पास भेजने की बात कही थी। डीपीआर पास होने के बाद क्षतिग्रस्त पुल का नवीनीकरण करवाने का आश्वासन दिया था। जिसके बाद मोरंग खदान संचालक ने ढोला डलवाकर किसी तरह से आवागमन शुरू करवाया था लेकिन शुक्रवार को फिर से एक ओवरलोड ट्रैक्टर उसी पुल में धंस गया। जिसके बाद आवागमन ठप्प हो गया।

ट्रकों के भीतर दो चालकों की मौत

संवाददाता, फतेहपुर

- गर्मी के कारण हार्टअटैक पड़ने से मौत होने का लगाया जा रहा अनुमान

अमृत विचार। उड़ीसा से ट्रक लोडकर दिल्ली जाते समय खागा कोतवाली के कटोघन टोल प्लाजा के पास हाइवे किनारे खडे ट्रक में ड्राइविंग सीट पर बैठे-बैठे चालक की मौत हो गयी। वहीं कल्यानपुर थाना क्षेत्र के चौडगरा हाईवे के किनारे खडे ट्रक में दो दिन से चालक की सीट पर ही बैठे-बैठे मौत हो गई। दूसरे ट्रक के चालक द्वारा पुलिस को सूचना देने पर शनिवार की सुबह पुलिस ने शव को पोस्टमार्टम के लिए भेजा गया है। अनुमान लगाया जा रहा है कि चालकों की गर्मी के कारण हार्टअटैक पड़ने से मौत हुई है।

आगरा जनपद के थाना एदमातपुर गांव बिहारीपुर निवासी योगेन्द्र सिंह का पुत्र नागेन्द्र सिंह ट्रक चालक था। बताते है कि उड़ीसा से भाड़ा लादकर दिल्ली जा रहा था तभी खागा कोतवाली के तहत टोल प्लाजा के पास हाईवे किनारे गाड़ी खड़ी कर दी। तभी अचानक उसकी तबियत बिगड गयी और कुछ देर बाद उसकी ड्राइविंग सीट पर ही मौत हो गयी। वही पास में मौजूद अन्य ट्रक चालको ने ट्रक सीट में मृत चालक को देख इसकी जानकारी पुलिस को दी। जिस पर मौके पर पहुची पुलिस ने शव को अपने कब्जे में लेकर पोस्टमार्टम हाउस में मृतक का भाई मंगल सिंह ने बताया कि जब वह उडीस से चला था तब घर फोन कर घर आने की बात कर रहा था तभी देर रात पुलिस द्वारा जानकारी मिली की उसके भाई की मौत हो गयी।

दूसरी घटना में कानपुर देहात के थाना भोगनीपुर गांव जलपुरा निवासी महाराज सिंह का पुत्र धीरेन्द्र सिंह जो ट्रक चालक था बताते है की वह दो दिन पूर्व कल्यानपुर थाना के चौडगरा हाईवे स्थित एक ढाबा के पास ट्रक खड़ा किया था। उसी दौरान चालक की तबियत खराब हो जाने पर ड्राइविंग सीट पर ही उसकी मौत हो गयी।

दो दिन बाद एक दूसरे ट्रक चालक ने ट्रक से आ रही दुर्गध के चलते इसकी जानकारी पुलिस को दी। जिस पर घटना स्थल पहुची पुलिस ने ट्रक का दरवाजा खोल ड्राइविंग सीट पर मृत अवस्था में चालक को कब्जे में लेकर पोस्टमार्टम के लिए भेजा है।

48 वाहनों का हुआ चालान: फतेहपुर। पुलिस अधीक्षक उदय शंकर सिंह के निर्देश पर शनिवार को चलाए गए चेकिग अभियान के दौरान पुलिस ने 48 वाहनों का चालान करते हुए एक वाहन से एक हजार रुपये का शमन शुल्क वसूला है। वहीं 27 लोगों के खिलाफ शांतिभंग की कार्रवाई की है।

युवती की अश्लील फोटो वायरल करने पर रिपोर्ट दर्ज

किशनपुर। कस्बे के एक वार्ड की रहने वाली एक युवती ने हथगाव थाना क्षेत्र के युवक पर अश्लील फोटो वायरल करने का आरोप लगाया है। जिसकी शिकायत पुलिस से की गई है। पुलिस ने आरोपी युवक के खिलाफ संगीन धाराओं में मुकदमा दर्ज कर लिया है।

कस्बे के एक वार्ड में रहने वाली युवती राधा देवी का आरोप है कि हथगाव थाना क्षेत्र का रहने वाला युवक विवेक शर्मा पीड़ित युवती उसकी बहने व भाभी की अश्लील फोटो बना कर इंस्ट्राग्राम के जरिए स्टोरी लगा वायरल करता है। गुरूवार को आरोपी ने फिर से अश्लील फोटो वायरल की। विरोध करने पर आरोपी युवक युवती को जान से मारने की धमकी देता है। युवक की हरकतों से तंग आई युवती ने शिकायत पुलिस से की। पुलिस ने रिपोर्ट दर्ज की है।

सार-संक्षेप

व्यापार मंडल के पदाधिकारियों ने किया शर्बत वितरण

जहानाबाद। कस्बा के बाजार लालूगंज में किराना व्यवसाई जयप्रकाश ओमर के प्रतिष्ठान में शर्बत वितरण कार्यक्रम का आयोजन किया गया। गुजर रहे राजगीरों को शरबत पिलाकर उन्हें तपती गर्मी राहत देने का काम व्यापारियों द्वारा किया गया। जन उद्योग व्यापार मंडल महामंत्री विशाल ओमर सहित व्यापार मंडल के पदाधिकारी मयंक ओमर, छोटे राजपूत आदि तमाम व्यापारियों ने इस कार्य में हिस्सा लेते हुए गुजर रहे राहगीरों को शरबत पिलाते नजर आए। व्यापार मंडल महामंत्री विशाल ओमर उर्फ बड़े ओमर ने बताया व्यापारी सदैव समाज के हितों पर अग्रणी भूमिका निभाता है। समाजसेवी कार्यो में बढ़-चढ़कर हिस्सा लेने के साथ-साथ सामाजिक कार्यों में अत्यधिक कार्य करने का काम करता है। इस दौरान वहां से गुजर रहे लोगों ने शरबत पीकर व्यापार मंडल के पदाधिकारी का धन्यवाद देते नजर आए।

आंगनबाड़ी करती रहेंगी अपना काम

फतेहपुर। जिला कार्यक्रम अधिकारी साहब यादव ने बताया कि वर्तमान समय में जनपद के सभी प्राथमिक व उच्च प्राथमिक विद्यालय 18 मई से ग्रीष्मकालीन अवकाश के कारण बन्द हो गये हैं। ऑगनवाड़ी केन्द्र, जहां छोटे-छोटे बच्चों को ऑगनवाड़ी कार्यकत्रियों के द्वारा विभागीय सुनिधाएं उपलब्ध कराते हुए तमाम गतिविधियों कराई जाती है। मौजूदा समय में भीषण गर्मी एवं लू के कारण ऑगनवाड़ी केन्द्रों पर गर्मी एवं लू से बचाव के कोई साधन उपलब्ध न होने के कारण, आंगनवाड़ी केन्द्रों पर आने वाले बच्चे गर्मी एवं लू से प्रभावित होना स्वभाविक है। इसलिए प्रचण्ड गर्मी एवं लू के प्रकोप से बच्चों के बचाव के लिए सभी आंगनवाड़ी केन्द्रों पर आने वाले बच्चों के बचाव के लिए डीएम के आदेश पर सभी आंगनबाड़ी केन्द्रों में 15 जून तक पठन-पाठन के लिए बच्चों का अवकाश घोषित किया जाता है। घोषित अवकाश में सभी आंगनबाड़ी केन्द्र खुले रहेंगे और आंगनबाड़ी कार्यकत्रियों, मिनी आंगनवाड़ी कार्यकत्रियां एवं सहायिकाओं द्वारा आंगनवाड़ी केन्द्र की अन्य आवश्यक सुविधाएं जैसे गृह भ्रमण, सामुदायिक गतिविधियों, टीकाकरण, अनुपूरक पुष्टाहार वितरण एवं पोषण ट्रैकर एप पर फीडिंग आदि शासकीय कार्यों का निष्पादन किया जायेगा। इसमें किसी प्रकार की लापरवाही न की जाए, लापरवाही होने पर कड़ी कार्रवाई की जाएगी।

हाईवे पर खड़े ट्रक में घुसी कार, एक की मौत

औंग। कानपुर-प्रयागराज हाईवे पर औग थाना के गोधरौली के पास शुक्रवार देर रात एक कार अनियंत्रित होकर सड़क किनारे खड़े ट्रक में जा घुसी। हादसे में कार सवार एक की मौत हो गई व तीन लोग घायल हो गए हैं। घायलों को जिला अस्पताल में भर्ती कराया गया है। हथगाम थाने के छिवलहा कस्बा निवासी शहजादे अपने पिता अब्दुल सत्तार को इलाज के लिए कार से कानपुर हैलट अस्पताल ले जा रहे थे। साथ में चचेरा भाई नईम खान और मां हुसेनाबानो भी कार में थीं। कार शहजादे चला रहा था। हाईवे में गोधरौली के पास देर रात करीब दो बजे कार सड़क किनारे ट्रक में पीछे से जाकर भिड़ गई। भिडंत के साथ ही कार में चीख पुकार मच गई। सूचना पर पहुंची पुलिस ने घायलों को बाहर निकलवा कार को किनारे कराया। बुजुर्ग अब्दुल सत्तार की मौके पर ही मौत हो गई थी। अन्य तीनों घायलो को अस्पताल पहुंचाया। थाना प्रभारी क्रांती सिंह ने बताया कि हादसे में एक की मौत हुई है, तीन घायल है। परिजन अपने निजी साधन से घायलों को लेकर अस्पताल चले गए।

दहेज हत्या के आरोपी गिरफ्तार

जाफरगंज। थाना क्षेत्र के डिघरुवा गांव निवासी सुनील सोनकर उर्फ छोटू की पत्नी पूनम की गुरुवार को संदिग्ध परिस्थितियों में मौत हो गई थी। मायके पक्ष ने दहेज के लिए हत्या करने का आरोप लगाया था। बिंदकी कोतवाली में जनता निवासी मृतका के भाई विमल कुमार की तहरीर पर पति सुनील कुमार उर्फ छोटू, सास बिटान, जेठ कमलेश कुमार, ननद लक्ष्मी देवी, देवर ननकू एवं जेठानी सहित छह लोगों के खिलाफ दहेज हत्या का मामला दर्ज किया था। पुलिस ने शनिवार सुबह गिरफ्तार कर कोर्ट में पेश किया है। इसी तरह दहेज हत्या के मामले में फरार चल रहे बिन्दकी के सैमसी गांव निवासी अखिलेश को गिरफ्तार कर कोर्ट में पेश किया है।

जहर खाने से युवक की हालत बिगड़ी

बिन्दकी। कल्यानपुर थाना क्षेत्र के मवइया गांव निवासी अमित कुमार पुत्र रमेश ने घर से नाराज होकर जहरीला पदार्थ खा लिया। युवक की हालत जब बिगड़ने लगी तो परिजनों को जानकारी हुई। उसे सामुदायिक स्वास्थ्य केंद्र में भर्ती कराया गया है।

आक्रोश फूटा | मौके पर डायल 112 ने पहुंचकर काम को रुकवाया

मानकविहीन सड़क के निर्माण का विरोध

संवाददाता, हथगाम

अमृत विचार। गंगा किनारे के गांवों को हाईवे से जोड़ने वाली सड़क के निर्माण पर ग्रामीणों ने सवाल उठाए हैं। सड़क निर्माण बंद कराकर अधिकारियों और ठेकेदार के खिलाफ नारेबाजी की। ग्रामीणों ने कहा कि अधिकारियों की मिलीभगत से ठेकेदार खेल कर रहा है। जब तक अधिकारी मौके पर आकर निर्माण की गुणवत्ता को नहीं देखते हैं तो निर्माण कार्य बंद रहेगा।

भैरमपुर लिंक मार्ग से हथगांव तक करीब नौ किलोमीटर सड़क का नवीनीकरण कराया जा रहा है। ग्रामीणों ने कहा कि सड़क के दोनों ओर की पटरी में गड्ढे हैं, जिनमें मिट्टी नहीं डाली गई है। इसके अलावा डामरीकरण से पहले न तो मिट्टी की

ग्रामीणों को शांत कराती पुलिस। अमृत विचार

सफाई कराई जाती है और न पेस्टिंग से पहले डामर का घोल डाला जा रहा है। जो सड़क निर्माण की गई है, वाहनों के निकलने पर गिट्टियां उखड़ रही हैं। यह सड़क कानपुर-प्रयागराज हाईवे से हथगांव के अलावा गंगा कटरी को जोड़ती है। इसके अलावा चकिवा, ब्रम्हानपुर, नवहईया, भैरमपुर, करमोन, सलेमपुर, दिहवा, भूनगापुर, नगरा, रसूलपुर, रजाबाद, मुन्ना का पुरवा, नट डेरा, सादियापुर गांव के बच्चे पढ़ने के लिए इसी सड़क से आते-जाते हैं। इस मार्ग से रोजाना करीब 50 हजार लोगों का आवागवन होता है। ग्रामीणों में विरेन्द्र, दयाराम, राजकुमार, राजेश, कामता, कल्लू, महेश, रूपरानी, फूलमती, अंजनी, पिंकी, धनपत, साराफात अली, हेमंत, रामचंद्र, कल्लू कोटेदार, मोतीलाल, कल्लू ने धांधली का आरोप लगाया और कहा कि गुणवत्ता से समझौता नहीं होना चाहिए। अगर सड़क निर्माण सही नहीं किया गया तो प्रदर्शन करेंगे। ग्रामीणों ने जिला अधिकारी से जांच कर कार्रवाई की मांग की है। हालांकि विरोध के बाद पहुंची पुलिस ने निर्माण कार्य बंद करा दिया था। मामले में एई अश्वनी श्रीवास्तव ने मौके पर जांच करने पहुंचे। उन्होंने ग्रामीणों से कहा कि मानकों को ध्यान में रखते हुए मार्ग का निर्माण किया जाएगा। ग्रामीणों को आश्वासन देकर मार्ग निर्माण का कार्य शुरू कराया गया है।

मनरेगा का सच : जेसीबी से हो रही तालाब की खोदाई

संवाददाता, फतेहपुर

अमृत विचार। राजस्व विभाग और पुलिस की मिलीभगत से तालाबों की खोदाई जेसीबी से कराई जा रही है। जब कि जाब कार्ड धारकों को सौ रुपये देकर उनके खाते से एक हजार रुपये निकाले जा रहे हैं। मामले में भाजपा भिटौरा मंडल के पूर्व अध्यक्ष ने मोर्चा खोल दिया है।

विकास खण्ड तेलियानी की ग्राम पंचायत मिश्रामऊ में मनरेगा की गाइड लाइन खुद अपनी हकीकत बयान कर रही है। यहां पर तालाब का निर्माण धड़ल्ले से जेसीबी से किया जा रहा है। लेकिन जिम्मेदार अधिकारी जांच कमेटी बनाने की बात कर रहे हैं। दो दिनों से चल रहे इस खोदाई की जानकारी ग्रामीणों ने राजस्व विभाग को दी

जेसीबी से होती तालाब की खोदाई।

है लेकिन कोई सुनने को तैयार ही नहीं है। ग्रामीणों का कहना है कि आखिर अब वह शिकायत करने कहां जाएं। ग्रामीणों की इस बात को लेकर भाजपा भिटौरा मंडल के पूर्व अध्यक्ष गिरजा दत्त बाजपेई ने अब अपनी ही सरकार के के खिलाफ आवाज बुलंद करने का निर्णय लिया है। उन्होंने कहा कि वह इस मामले को जिला अधिकारी के समक्ष रखेंगे और ग्राम प्रधान के भ्रष्टाचार को उजागर करेंगे।

कहीं मीटर रीडर तो नहीं करा रहे बिजली चोरी, होगी चेकिंग

ओवरलोडिंग के चलते एक्सईएन ने लिया निर्णय, कई गांवों व शहर में क्रॉस चेकिंग शुरू

कार्यालय संवाददाता, कन्नौज

अमृत विचार। मीटर रीडर कहीं बिजली चोरी तो नहीं करा रहे इसकी जांच एक्सईएन ने कार्यालय के बाबुओं से करानी शुरू की है। इसकी रिपोर्ट मिलने के बाद संबंधित मीटर रीडरों के अलावा बिजली चोरों पर भी कार्रवाई की जायेगी। वहीं बिल बकाया होने के बाद भी बिजली का उपयोग करने पर कनेक्शन काटने की कार्रवाई की जायेगी।

गर्मी के मौसम में विद्युत उपकेंद्र ओवरलोड होने को लेकर बिजली विभाग परेशान है। अनेक प्रयास करने के बाद भी सुधार नहीं हो रहा है। इसी को देखते हुए अधिशाषी अभियंता विद्युत मगन सिंह ने मीटर रीडरों की रीडिंग की क्रास चेकिंग कराने के लिये कार्यालय के बाबुओं को लगाया है। यह बाबू गांव-गांव लाइनमैन के साथ पहुंच कर कुछ घरों में लगे मीटरों की जांच करेंगे। यह देखेंगे कि घर में मीटर लगा या नहीं। मीटर लगाया गया था तो अब कहां है? मीटर यदि लगा है तो बाईपास कर बिजली का उपयोग तो नहीं किया जा रहा है? इसी तरह की कई बिंदुओं पर जांच करेंगे। बिजली चोरी करने वाले उपभोक्ताओं की सूची तैयार कर एक्सईएन को सौपेंगे। इसके बाद इन सभी के खिलाफ विभाग कार्रवाई करेगा। एक्सईएन ने बताया कि कुछगांव की रिपोर्ट उनके पास आई है। वहां बिजली चोरी की जा रही है। कुछ के यहां मीटर भी नहीं लगे हैं तो कुछ मीटर हटाये या बाईपास कर बिजली चोरी कर रहे हैं। कई उपभोक्ता एक किलोवाट का कनेक्शन लेकर उस पर पांच किलोवाट का लोड चला रहे हैं। इस तरह के उपभोक्ताओं का लोड बढ़ाया जायेगा। यह हाल शहर के अंदर भी मिला है।

एक्सईएन के निर्देश पर बाबुओं की ड्यूटी लगाते कंप्यूटर ऑपरेटर। अमृत विचार

स्टोर में ट्रांसफार्मर न होने से भटक रहे किसान

कन्नौज। अपने खेत में खड़ी फसलों को पानी देने के लिय किसानों ने कुछ माह पहले बिजली विभाग में नलकूप लगवाने के लिये आवेदन किया। पूर्ण जमा योजना के तहत इस्टीमेट के अनुसार रुपये जमा कर दिये। विभाग ने स्टोर से बिजली लाइन व पोल भी लगवा दिये। अब कई माह बाद भी बिजली विभाग इनके नलकूप के लिये 25 केवीए का ट्रांसफार्मर उपलब्ध नहीं करा पा रहा है। इससे इस भीषण गर्मी में किसानों की फसलें पानी के अभाव में सूख गई हैं। करीब 50 किसान हैं जो नलकूप के नये कनेक्शन लेने के बाद ट्रांसफार्मर न मिलने से विभाग के चक्कर काट रहे हैं। इस संबंध में अधिशाषी अभियंता विद्युत मगन सिंह का कहना है कि विभाग से लिखी पढ़ी की जा रही है। जल्द ही किसानों की समस्या हल की जाएगी।

बिजली स्टोर में फायर हाईड्रेंट बनकर तैयार, किया गया डेमो

कार्यालय संवाददाता, कन्नौज

- स्टोर में आग लगने पर चंद मिनट में होगी शांत

अमृत विचार। बिजली स्टोर में फायर हाईड्रेंट(दमकल यंत्र) बन कर तैयार हो गया है। इस का डेमो किया गया। बीस मीटर ऊचाई तक बौछार मारी गई। बिजली स्टोर में आग लगने पर इस यंत्र का उपयोग किया जायेगा।

बिजली विभाग के स्टोर में करोड़ों रुपये के ट्रांसफार्मर के अलावा अन्य सामान रखा है। शॉर्ट सर्किट या अन्य किसी तरह से स्टोर में आग लगने पर जब तक दमकल टीम पहुंचती है तब तक सारा सामान जल कर राख हो सकता है। इसको देखते हुए विभाग ने स्टोर के अंदर हाईड्रेंट(दमकल यंत्र) लगवा दिया है। निर्माण करने वाली संस्था ने शनिवार को इस यंत्र को चला कर भी दिखाया। बताया गया है कि इस यंत्र से 20 मीटर तक ऊंचाई व 50 मीटर लंबाई में आग लगने पर आग पर काबू पाया जा सकता है। यह यंत्र पंपसेट व बिजली से चलेगा। स्टोर में आग लगते ही इसे चालू कर दिया जायेगा। इसके बाद पाइप लाइन से गैस के साथ पानी भी निकलेगा। इस का फव्वारा पड़ते ही आग से शांत हो जायेगी। इसके लिये पूरे स्टोर की दीवारों पर चार व दो इंच की पाइप लाइन डाली गई है।

बिजली स्टोर में लगे फायर हाईड्रेंट से पानी की बौछार करते कर्मचारी। अमृत विचार

सार-संक्षेप

गुरसहायगंज क्रय केंद्र पर पसरा सन्नाटा। अमृत विचार

बाजार में गेहूं के अधिक दाम तो क्रय केंद्र क्यों आएं किसान

गुरसहायगंज, कन्नौज। प्रशासन के द्वारा 01 मार्च से गेहूं की खरीद सरकारी केंद्रों पर शुरू करा दी गई लेकिन निर्धारित लक्ष्य तो दूर दो माह से केंद्र पर गेहूं खरीद की बोहनी भी नहीं हुई। बाजार में भाव अधिक मिलने से किसान गेहूं लेकर क्रय केंद्र नहीं पहुंच रहे जिससे लक्ष्य प्राप्त करना दूर की कौड़ी लग रहा है। नगर के फर्रुखाबाद रोड स्थित सहकारी क्रय विक्रय केंद्र गेहूं खरीद केंद्र है। जागरूकता, प्रचार प्रसार की कमी और सरकारी दाम कम होने से किसान गेहूं लेकर नहीं पहुंच रहे। केंद्र प्रभारी रामनरेश द्विवेदी ने बताया कि पांच हजार क्विंटल खरीद का लक्ष्य है। 30 जून तक खरीद की जाएगी। तीन माह में तीन किसानों ने ही 15 क्विंटल गेहूं लाकर बेंचा है। बाजार में गेहूं का भाव लगभग 2350 रुपये प्रति क्विंटल है जबकि सरकारी कीमत 2275 रुपये है। अधिक दाम व नकद मिलने से किसान बाजार का रुख ही कर रहे हैं। इस बार लक्ष्य पूरा करना भी बड़ी चुनौती है।

कोर्ट के आदेश पर तीन पर छेड़छाड़ की रिपोर्ट

गुरसहायगंज, कन्नौज। रिश्तेदारी से घर लौट रही महिला ने कोर्ट के आदेश पर तीन लोगों के खिलाफ कोतवाली में छेड़छाड़ की रिपोर्ट दर्ज कराई है। कन्नौज कोतवाली क्षेत्र की निवासी महिला ने कोर्ट के आदेश पर कोतवाली में दर्ज कराई रिपोर्ट में कहा कि वह कस्बा समधन स्थित रिश्तेदारी से घर लौट रही थी। तभी हरदोई जनपद के बिलग्राम कस्बा निवासी अनवार, अकील अहमद व थाना बिलग्राम के ग्राम दिवाली निवासी हारून ने उसे 15 मई की सुबह लगभग 09 बजे गुरसहायगंज स्थित पूर्वी बाईपास पर रोक लिया और गालीगलौज की। मना करने पर उसके साथ अश्लील हरकतें करते हुए छेड़छाड़ शुरू कर दी। रोकने पर जान से मारने की धमकी दी। पुलिस ने न्यायालय के आदेश पर तीन लोगों के खिलाफ रिपोर्ट दर्ज कर जांच शुरू कर दी है।

दूसरे दिन भी नहीं लगा गंगा में डूबे युवक का सुराग

गुरसहायगंज, कन्नौज। गंगा में डूबे युवक का दूसरे दिन भी सुराग नहीं लग सका है। इससे परिजनों का रो-रोकर बुरा हाल है। तालग्राम के चौखटा ग्राम परली निवासी अनुज (20) शुक्रवार को विसर्जन यात्रा में शामिल होने के लिए जलेसर स्थित गंगा तट आया था। यहां दोपहर करीब दो बजे गंगा स्नान के दौरान गहरे पानी में डूबकर लापता हो गया था। शनिवार को कोतवाल जयप्रकाश शर्मा के नेतृत्व में चौकी प्रभारी नीरज शर्मा ने गोताखोरों की मदद से डूबे युवक की तलाश की। देर शाम तक एनडीआरएफ की टीम मौके पर नहीं पहुंची इससे परिजनों में रोष है।

तहसील में शर्बत वितरण करते वकील।

प्रचंड गर्मी से राहत देने को वकीलों ने बांटा शर्बत

तिर्वा, कन्नौज। दिन पर दिन हो रही प्रंचड गर्मी को देखते हुए शनिवार को तहसील में वकीलों ने शर्बत वितरण किया। इस मौके पर वकील संजीव तिवारी, अनिल वर्मा, भूपेंद्र सिंह, कमलेश पाल, वैभव तिवारी, संजीव दोहरे, सलमान समेत अन्य वकील मौजूद रहे।

दोपहर में जीटी रोड पर कुछ इस तरह निकलीं महिलाएं। अमृत विचार

भक्ति गीतों के साथ महिलाओं ने निकाली कलश यात्रा

संवाददाता छिबरामऊ, कन्नौज

- उधरनपुर में कलश यात्रा के साथ श्रीमद्भागवत कथा की हुई शुरुआत
- गौरी-गणेश पूजन के बाद भक्तों को बताई गई भागवत की महिमा

अमृत विचार। भक्ति गीतों के साथ महिलाओं ने जब कलश यात्रा निकाली तो समूचा वातावरण भक्तिमय हो गया। कलश यात्रा के समापन के बाद गौरी-गणेश पूजन किया गया और आचार्य ने भक्तों को श्रीमद् भागवत कथा का महात्म्य बताया। इस दौरान भक्तो ने जयकारे लगाकर पूरा पंडाल गुंजायमान कर दिया।

शनिवार को फर्रुखाबाद रोड स्थित सार्वजनिक सनातन धर्म इंटर कॉलेज उधरनपुर में श्रीमद् भागवत कथा का शुभारंभ किया गया। हरदोई से पधारे भागवताचार्य पं. नीलेश शुक्ल ने वैदिक मंत्रोच्चारण के साथ पूजन कराया। इसके बाद कलश यात्रा का शुभारंभ किया गया। महिलाओं ने 101 कलश सिर पर रखकर मंगल गीत गाए। आचार्य ने कलश यात्रा महत्व बताते हुए कहा कि जहां कलश यात्रा निकल जाती है, वहां पर सभी मंगल होते हैं। परीक्षित नरेश तिवारी सिर पर भागवत की पोथी सिर पर रख यात्रा में आगे चल रहे थे। कलश यात्रा गांव के प्रमुख मंदिरों से होती हुई कथा पंडाल पहुंची। भगवताचार्य ने कथा के प्रथम दिवस भागवत की महिमा बताते हुए भगवान की पावन लीलाओं का वर्णन किया। उन्होंने कहा कि कलियुग में भागवत कथा सुनने से पूर्व किए पाप भविष्य में गलत आचरण न करने का संकल्प लेने से मनुष्य को मुक्ति मिल जाती है। ग्रामीणों के सामूहिक सहयोग से शुरू हुई कथा में प्रेम चतुर्वेदी, संजय मिश्रा, राहुल, कृष्णा, कन्हैया, नेपाली, गौरव, पवन, अनुराग, रवि रहे।

श्रीमद्भागवत कथा से पूर्व कलश यात्रा निकालती महिलाएं।

36 साल बाद पड़ी सबसे अधिक गर्मी, होगी अच्छी बरसात

कार्यालय संवाददाता, कन्नौज

- मौसम विभाग का दावा, इस बार मई में औसत तापमान रहा 47 डिग्री सेल्सियस
- शनिवार को भी 45 डिग्री से अधिक रहा तापमान, दिन भर चलीं पछुआ गर्म हवाएं

अमृत विचार। इस साल मई में गर्मी ने सारे रिकॉर्ड तोड़ दिए। मौसम विभाग का दावा है कि इस बार 36 साल बाद गर्मी अधिक पड़ी है, जिससे बारिश अच्छी होगी और भूगर्भीय जलस्तर भी ऊपर उठेगा। विभाग ने 20 जून तक मॉनसून आने की भविष्यवाणी भी की है। मई माह में जिले का अधिकतम तापमान 47 डिग्री तक पहुंच गया था, जो वर्ष 1987 के बाद सबसे अधिक था।

शनिवार को दिन का अधिकतम तापमान 45.2 डिग्री रिकॉर्ड किया गया, जबकि न्यूनतम तापमान भी 26 डिग्री से अधिक था। हवा की गति भी सामान्य से अधिक थी और उत्तर-पश्चिम दिशा से आ रहीं गर्म हवाओं के थपेड़ों ने लोगों को घरों में कैद होने पर मजबूर कर दिया। दोपहर के समय हीटवेब के कारण बाजारों और सड़कों पर सन्नाटा छाया रहा। कृषि मौसम विभाग का कहना है कि प्रशांत महासागर का ला-नीना चक्रवात मजबूत हो रहा है, जिसके कारण एशिया महाद्वीप के सभी देशों में मौसम में अभूतपूर्व परिवर्तन देखने को मिला है। वर्ष 1987-88 में मई माह सबसे गर्म रहा था और तापमान अधिकतम 46 डिग्री तक पहुंच गया था, वहीं इस वर्ष 47 डिग्री तक रिकॉर्ड किया गया है। दक्षिण भारत के कई राज्यों में ला-नीना के प्रभाव से मॉनसून आ गया है, जिसे उत्तर भारत तक पहुंचने में करीब 20 दिन का वक्त लगेगा। इससे पहले मौसम में कई परिवर्तन देखने को मिलेंगे।

आज खत्म होगा नौतपा फिर भी रहेगी गर्मी

कृषि विज्ञान केंद्र अनौगी के वरिष्ठ मौसम वैज्ञानिक डॉ. अमरेंद्र कुमार ने बताया कि 25 मई को शुरू हुआ नौतपा आज दो जून को समाप्त हो जाएगा, लेकिन अभी गर्मी आठ जून तक बरकरार रहेगी और तापमान में आंशिक गिरावट आएगी। हवा की दिशा बदलने तथा चक्रवाती परिसंचरण बनने के कारण तेज आंधी आने की संभावना है। न्यूनतम तापमान बढ़ने से रात के समय गर्मी के साथ उमस रहेगी तथा आर्द्रता भी बढ़ेगी, जिससे पसीना अधिक निकलेगा। इस वर्ष 102 प्रतिशत तक बारिश होने का अनुमान है।

चकोर गली में पानी की लाइन की मरम्मत करते कर्मी। अमृत विचार

टैंकर से पानी भरते विजय नगर व शास्त्री नगर के लोग। अमृत विचार

गुरसहायगंज के दो मोहल्लों में गहराया पेयजल संकट

संवाददाता, गुरसहायगंज, कन्नौज

- 10 दिनों से भटक रहे स्थानीय लोग, पाइप लाइन खराब पालिका ने शुरू की मरम्मत

अमृत विचार। गर्मी के रौद्र रूप के साथ-साथ लगातार बढ़ रहा तापमान जहां लोगों को परेशान कर रहा है तो वहीं लगातार गहरा रहे पेयजल संकट से हाहाकार मचा हुआ है। दो मोहल्लों में करीब तीन सौ लोग पानी की समस्या से जूझ रहे हैं। पालिका द्वारा टैंकर से जलापूर्ति पहुंचा कर मरम्मत का कार्य कराया जा रहा है।

नगर के जीटी रोड पर 24 मई को मोबाइल नेटवर्क कंपनी के कर्मियों ने लाइन डालने के दौरान पाइप लाइन क्षतिग्रस्त कर दी थी। इससे लगभग 300 घरों में पानी की आपूर्ति बाधित हो गई थी। पाइप लाइन टूटने पर मिट्टी भर जाने से घरेलू कनेक्शन बंद हो गए। इसके चलते विजय नगर व शास्त्री नगर में लगभग 10 दिनों से जलापूर्ति बाधित है। थोड़ा बहुत पानी आता भी है तो उसमें मिट्टी आती है। गंदा पानी आने और लगभग 50 घरों में पानी न आने के कारण दोनों मोहल्लों में पेयजल संकट गहरा गया है। स्थानीय लोगों राजीव, भोला, परमानंद, गोलू, शीबू, अनिल, शमीम, सलमान, प्रांशू, चंदन आदि ने बताया कि मोहल्ले में लगभग 10 दिनों से पानी नहीं आ रहा है। भीषण गर्मी में लोगों को पेयजल संकट से जूझना पड़ रहा है। सभासद उमेश कुमार सैनी ने बताया कि पानी की समस्या दूर करने के लिए टैंकर से पानी पहुंचाया जा रहा है। नगर पालिका के जलकल प्रभारी जनार्दन मिश्रा ने बताया कि टूटी लाइन में मिट्टी भर जाने के कारण कुछ घरों की जलापूर्ति बाधित हुई है। जिन घरों से शिकायत आ रही है। वहां टीम लगाकर पाइप लाइन को साफ कराया जा रहा है। लाइन टूटने और उसमें मिट्टी भर जाने के कारण पेयजल की समस्या उत्पन्न हुई है।

बाइक की टक्कर से किशोरी की जान गई

संवाददाता, तिर्वा

- खेत में कूड़ा डालने के लिए पार कर रही थी सड़क

अमृत विचार। सड़क पार कर रही किशोरी को बाइक ने टक्कर मार दी। हादसे में किशोरी गंभीर रूप से घायल हो गई। परिजनों ने मेडिकल कॉलेज में भर्ती कराया जंहा डॉक्टरों ने मृत घोषित कर दिया। मौत की खबर सुनते ही परिजनों में कोहराम मच गया। मृतक किशोरी के पिता ने बाइक चालक के खिलाफ पुलिस को तहरीर दी है।

कोतवाली क्षेत्र के नंदपुर गांव निवासी राकेश की पुत्री शोभा (13) शनिवार शाम छह बजे घर से निकले कचरे को सड़क पार कर खेत में डालने के लिए जा रही थी। जैसे ही किशोरी गांव के सामने तिर्वा-इंदरगढ़ रोड को पार कर रही थी इसी दौरान इंदरगढ़ से तिर्वा की ओर आ रही तेज रफ्तार बाइक ने जोरदार टक्कर मार दी। हादसे में किशोरी गंभीर रूप से घायल हो गई। राहगीरों ने घटना की जानकारी परिजनों को दी। मौके पर पहुंचे परिजनों को मेडिकल कॉलेज में भर्ती कराया। वहां पर डॉक्टरों ने किशोरी को मृत घोषित कर दिया। मौत की खबर सुनते ही परिजनों में कोहराम मच गया। सूचना पर पहुंची पुलिस ने शव को मोर्चरी में रखा दिया है। किशोरी के पिता ने बाइक सवार के खिलाफ पुलिस को तहरीर दी है। कोतवाल जेपी गंगवार ने बताया कि रविवार को शव को पोस्टमार्टम के लिए भेजा जाएगा।

खेत में मिला बाबू का शव, हत्या का आरोप

संवाददाता सौरिख, कन्नौज

- खेत के पानी में औंधे मुंह पड़ा मिला शव, फॉरेंसिक टीम ने जुटाए साक्ष्य

अमृत विचार। घर से निकले छिबरामऊ कोर्ट के बाबू का शव खेत के पानी में औंधे मुंह पड़ा मिला। इससे परिजनों में चीख पुकार मच गई। परिजन हत्या का आरोप लगा रहे है। मौके पर पहुंची पुलिस व फॉरेंसिक टीम ने साक्ष्य जुटाते हुए शव को पोस्टमार्टम के लिए भेज दिया है।

अमरीश।

अमरीश उर्फ ऋषि (29) पुत्र कुंवर पाल दिवाकर निवासी सलेमपुर छिबरामऊ कोर्ट के नकल अनुभाग में क्लर्क था। शुक्रवार की शाम लगभग छह बजे मोबाइल पर किसी साथी का फोन आने के बाद चला गया था। देर रात घर न पहुंचने पर परिजनों ने आसपास के गांव एवं खेतों पर तलाश शुरू कर दी। शनिवार सुबह चार बजे के बाद खेतों पर शौच को गए ग्रामीणों ने अमरीश का शव उसके ही खेत में भरे कुछ पानी में औंधे मुंह पड़ा देखा। जानकारी मिलते ही परिजनों में चीख पुकार मच गई। ग्रामीणों की सूचना पर पहुंची सौरिख पुलिस व फॉरेंसिक टीम ने नमूने लिए। इस घटना से मां गुड्डी देवी, पत्नी आस्था, बहन पूनम, ज्योति, प्रतिमा और बेटी शिबू (3) व बेटा लड्डू(1)का रो रोकर बुरा हाल है।

ग्रामीणों ने बताया कि खेत से सटे हुए कमलेश बाथम के खेत में शराब के गिलास व क्वार्टर के पाउच मिले हैं। देर रात तक अमरीश के फोन पर परिजन कॉल करते रहे लेकिन मौके से पुलिस को फोन नहीं मिला है। रात में ही नंबर बंद जाने लगा है। पिता कुंवर पाल दिल्ली में रहकर प्राइवेट नौकरी कर रहे हैं। परिजन हत्या का आरोप लगा रहे हैं कि उसे शराब पिलाने के बाद मार दिया गया है। इस संबंध में प्रभारी निरीक्षक सचिन कुमार सिंह का कहना है कि अभी परिजनों द्वारा प्रार्थना पत्र नहीं दिया गया है।

घटनास्थल पर एकत्र भीड़ व रोते बिलखते परिजन।

ट्रक की टक्कर से बालक की मौत

गुरसहायगंज, कन्नौज। ग्राम डुंडवाबुजुर्ग निवासी नौसाद पुत्र नौसे हज्जाम ने दर्ज कराई रिपोर्ट में बताया कि 30 मई की सुबह लगभग 11.30 बजे उसका पुत्र जुनैद (09) घर लौट रहा था। तभी ट्रक के अज्ञात चालक ने टक्कर मार दी। इससे वह घायल हो गया। उसे अस्पताल में भर्ती कराया गया जहां उसकी मौत हो गई। कोतवाली पुलिस ने जांच शुरू कर दी है।

मारपीट कर किया घायल

छिबरामऊ। कोतवाली क्षेत्र के ग्राम नगला लीटा निवासी कन्हैयालाल पुत्र बच्चन लाल ने बताया कि शुक्रवार की सुबह वह अपने खेत पर गया था। इसी दौरान गांव के ही कुछ लोगों ने पुरानी रंजिश को लेकर उसके साथ मारपीट करते हुए घायल कर दिया। पीड़ित ने मामले की शिकायत डायल 112 पर की, मगर पुलिस के पहुंचने से पहले ही आरोपी मौके से फरार हो गए।

सख्ती | सीडीओ ने डीडीओ, बीडीओ, सीवीओ के साथ किया नगला दिलू गोशाला का निरीक्षण

वृहद गो संरक्षण केंद्र में मिलीं ढेरों अनियमितताएं

कार्यालय संवाददाता, कन्नौज

- 177 के सापेक्ष मिले 125 गोवंश, कड़ी धूप में तड़पती मिली गाय

अमृत विचार। छिबरामऊ के नगला दिलू स्थित वृहद गो संरक्षण केंद्र में ढेरों अनियमितताएं पाई गईं। सीडीओ ने डीडीओ नरेंद्र देव द्विवेदी, संबंधित बीडीओ व मुख्य पशु चिकित्साधिकारी डॉ. कर्णवीर के साथ निरीक्षण किया तो यहां न तो भूसा का प्रबंध मिला न ही हरे चारा और दाना का। इसके साथ ही सोलर प्लांट भी बंद पाया गया।

गोशाला में अनियमितताओं की सूचना पर पहुंचे मुख्य विकास अधिकारी रामकृपाल चौधरी ने पाया कि यहां पांच गोवंशों की मौत हुई थी जिनको गड्ढों में दफनाया गया। अभिलेख में 177 गोवंश दर्ज थे लेकिन मौके पर केवल 125 ही पाए गए। उन्होंने यह भी बताया कि एक पानी के हौद में गोबर भरा था। पूछने पर बताया गया कि हौद में पानी नहीं रुकता है इसलिए गोबर भरा गया। इसी तरह से एक हौद में पानी थ लेकिन वह गंदी थी। दोनों को लेकर सचिव ने संतोषजनक जवाब नहीं दिया। इसी तरह यहां सोलर प्लांट लगा है लेकिन वह संचालित नहीं है। इस बारे में भी सचिव संतोषजनक जवाब नहीं दे सके। गोवंशों की संख्या के सापेक्ष भूसा भंडारित नहीं था जबकि जिलाधिकारी तथा उनके द्वारा निरंतर भूसा संग्रह के लिए निर्देशित किया जा रहा है। निरीक्षण के दौरान गोशाला में साफ सफाई भी नहीं थी और हरे चारे व दाने की व्यवस्था भी नहीं थी। यहां आवारा कुत्ते घूमते मिले जिससे प्रतीत हुआ कि यहां आए दिन गोवंशों की मृत्यु हो रही है। बताया कि एक बीमार गाय धूप में तड़प रही थी जिसे पानी पिलाने के साथ दो बाल्टी पानी डाला भी गया। इसके बाद उठाकर नाद तक लाया गया और भूसा-दाना खिलाया गया। गाय की स्थिति से लगा कि केयरटेकर व सचिव द्वारा कोई ध्यान नहीं दिया जा रहा है। इन कमियों पर सचिव की लापरवाही पाई गई। सीडीओ ने बताया कि बीडीओ दीपांकर आर्य, पशु चिकित्साधिकारी को कारण बताओ नोटिस जारी किया है। वहीं बीडीओ ने सचिव शरद यादव तथा ग्राम प्रादान अनुज कुमार को केयर टेकर हटाते हुए किसी अन्य की नियुक्ति करने के निर्देश दिए हैं।

गोशाला में बीमार गाय को चारा खिलवाते सीडीओ रामकृपाल चौधरी।

मतगणना के दौरान पूरी तरह बंद रहेगा जीटी रोड

पुलिस-प्रशासन ने किए सुरक्षा के कड़े इंतजाम, आम लोगों के मंडी के निकट आने-जाने पर रहेगी पाबंदी, लगाए टिन के तख्ते

कार्यालय संवाददाता, कन्नौज

- पासधारकों के अलावा मंडी तक नहीं पहुंच सकेगा कोई
- स्टेट बैंक सरायमीरा से ही शुरू हो जाएंगे बैरियर

अमृत विचार। चार जून को होने वाली मतगणना को लेकर प्रशासन और पुलिस ने कड़े इंतजाम किए हैं। पुलिस प्रशासन किसी तरह की कसर नहीं छोड़ना चाह रहा है। इसी लिए लेकर रेलवे ट्रैक को पहले ही टिन के तख्तों से कवर कर दिया है। अब जीटी रोड को भी टिन के तख्ते लगा कर पूरी तरह ब्लाक किया जा रहा है। आम लोगों को मंडी के निकट से गुजरने की इजाजत नहीं होगी।

मतगणना को लेकर पुलिस प्रशासन तैयारियों को अंतिम रूप देने में जुटा है। जीटी रोड पर जगह-जगह बैरियर लगाये जा रहे हैं। इन पर हर आने वाने वालों की चेकिंग की जाएगी। इसके बाद उनको निकलने की इजाजत होगी। बैरियर स्टेट बैंक सरायमीरा से ही शुरू हो जायेंगे। इसके अलावा अंधा मोड़ के निकट भी बैरियर लगाया जायेगा। मुख्य बैरियर विजय होटल के निकट जीटी रोड पर टिन के तख्ते लगा कर बनाया जा रहा है। यहां जीटी रोड पूरी तरह से ब्लाक किया जायेगा। यहां पर पुलिस व पीएसी के जवान मुस्तैद रहेंगे। इसी तरह जिला अस्पताल की ओर भी इसी तरह का बैरियर लगाया जा रहा है। बलही रितुकला की ओर से आने वाले लोगों को जीटी रोड पर आते ही बैरियर पर जांच होगी। मतगणना कर्मी, एजेंट के अलावा प्रत्याशी व पत्रकारों को पास दिखाने पर ही प्रवेश दिया जायेगा। वाहनों के आवागमन को लेकर रूट का डायवर्जन किया जायेगा। अन्य व्यवस्थाओं में क्या रहेगा इसके लिये सोमवार को एसपी अमित कुमार आनन्द की ओर से रणनीति तय की जाएगी। कुल मिलाकर वोटों की गिनती के दौरान कोई भी रेलवे ट्रैक व जीटी रोड पर मजमा न लगा सके इसे सुनिश्चित किया जा रहा है। पूर्व के चुनावों में इन स्थानों पर जुटने वाली भीड़ से कानून व्यवस्था का संकट पैदा होता रहा है। इसलिए इस बार प्रशासन की तरफ से कड़े इंतजाम किए जा रहे हैं।

मंडी में मतगणना को लेकर जीटी रोड पर लगाए गए टिन के तख्ते। अमृत विचार

मतगणना स्थल की होगी ड्रोन कैमरे से निगरानी

कार्यालय संवाददाता, कन्नौज

- मंडी के आसपास 100 मीटर की परिधि में लगेंगे सीसीटीवी
- उपद्रवियों पर नजर रखने को होगा क्यूआरटी का गठन

अमृत विचार। निगम मंडी में बने मतगणना स्थल की ड्रोन कैमरे से निगरानी की जाएगी और हर गतिविधि पर पैनी नजर रहेगी। बाहर उपद्रवियों पर नजर रखने को मंडी स्थल की 100 मीटर की परिधि में सीसीटीवी कैमरे लगाए जाएंगे और कंट्रोल रूम भी बनेगा। इसके अलावा उपद्रवियों पर नजर रखने के लिए क्यूआरटी (क्विक रेस्पांस टीम) का भी गठन किया जाएगा।

उप जिला निर्वाचन अधिकारी आशीष कुमार सिंह ने बताया कि चार जून को निगम मंडी में निर्धारित समय पर मतगणना प्रारंभ होगी। किसी भी अनाधिकृत व्यक्ति को मतगणना स्थल पर नहीं प्रवेश दिया जाएगा। गणना कार्मिकों और अभिकर्ताओं के पास जारी कर दिए गए हैं। उन्होंने बताया कि मतगणना स्थल पर सुरक्षा के पुख्ता इंतजाम किए गए हैं। पुलिस के अलावा पीएसी बल तथा पैरामिलिट्री फोर्स को भी तैनात किया गया जाएगा। तीनों पंडालों में ऑनलाइन सीसीटीवी कैमरे लगाए जाएंगे और गणना की लाइव वेबकास्टिंग होगी, जिसे भारत निर्वाचन आयोग के अधिकारी भी देख सकेंगे। इसके अलावा मंडी परिसर के चारों तरफ 100 मीटर के दायरे में सीसीटीवी कैमरे लगाए जाएंगे, जिसका मंडी कार्यालय में कंट्रोल रूम बनेगा। इसके अलावा ड्रोन कैमरों से भी निगरानी की जाएगी।

उपद्रवियों के लिए क्यूआरटी का भी गठन किया जाएगा, जो तत्काल एक्शन लेगी। मंडी परिसर में स्वच्छ पेयजल की व्यवस्था रहेगी तथा गर्मी से निजात दिलाने को कूलर भी लगाए जाएंगे।

मंडी परिसर में लगाया जा रहा टेंट। अमृत विचार

अनुराग अध्यक्ष, अजीत व नसीर बने महामंत्री

संवाददाता, गुरसहायगंज, कन्नौज

अमृत विचार। नगर के जीटी रोड पूर्वी रेलवे क्रासिंग स्थित गेस्ट हाउस में उत्तर प्रदेश उद्योग व्यापार मंडल की संगठनात्मक बैठक का आयोजन जिलाध्यक्ष के नेतृत्व में किया गया। इसमें नगर कमेटी का गठन किया गया।

बैठक में सर्वसम्मति से अनुराग गुप्ता को नगर अध्यक्ष, अजीत वर्मा व नसीर अहमद को महामंत्री व अभिषेक अग्रवाल को कोषाध्यक्ष मनोनीत किया गया। वरिष्ठ पदाधिकारियों ने मनोनीत पदाधिकारियों का फूलमालाएं व पटका पहनाकर स्वागत व सम्मान किया। जिला महामंत्री सुशील दुबे ने कहा कि संगठन लगातार व्यापारियों के हित व सम्मान के लिए संघर्ष कर रहा है। व्यापारियों को भी एकजुट होकर संगठन को मजूबत करना चाहिए।

बैठक में प्रकाश चंद्र अग्रवाल, रतन गुप्ता, संजीव गुप्ता संजू, राम कुमार पाठक, मोहित गुप्ता, ब्रजेश कौशल, दीपक गुप्ता, भूरा कठेरिया, दयाशंकर कटियार, सुशील राठौर, केके राजपूत, टिंकू बाथम, श्याम जी दुबे, मानव गुप्ता, हर्ष गुप्ता, अमरदीप मिश्रा, राजा कौशल, संजीव गुप्ता टीटू, सिद्धार्थ गुप्ता, कंचन गुप्ता, सुमित गुप्ता आदि व्यापारी मौजूद रहे।

पटका पहनाकर अजीत वर्मा का स्वागत करते संजू गुप्ता। अमृत विचार

हादसे में पिता की मौत, पुत्र सहित तीन घायल

संवाददाता, तालग्राम, कन्नौज

अमृत विचार। बाइकों की टक्कर में पिता की मौत हो गई जबकि मृतक के पुत्र सहित तीन लोग घायल हो गए। पुलिस ने शव को पोस्टमार्टम के लिए भेजकर, घायलों को अस्पताल में भर्ती कराया है।

देवेन्द्र।

मयंक।

मैनपुरी के थाना बरनाल मोहल्ला जाटवन नगर निवासी देवेंद्र (55) पुत्र मयंक (22), रिश्तेदार वीरेंद्र सिंह (62) निवासी खिमाउ नगला थाना करहल के साथ बाइक से तालग्राम के ग्राम उमरपुर में पथरी की दवा लेने आए थे। शनिवार को दवा लेकर लौटते समय ग्राम भीकमपुर के निकट सामने से आ रही बाइक से जोरदार भिड़ंत हो गई। हादसे में देवेंद्र की मौत हो गई जबकि बाइक चला रहा पुत्र मयंक व रिश्तेदार वीरेंद्र सहित दूसरी बाइक के सवार घायल हो गए। सूचना पर पहुंची पुलिस ने घायल मयंक व वीरेंद्र को सीएचसी में भर्ती कराया। यहां से दोनों को मेडिकल कॉलेज तिर्वा रेफर कर दिया गया। दूसरी बाइक पर सवार घायल को परिजन पहले ही अस्पताल लेकर चले गए। तीसरे घायल का लाखन नाम बताया जा रहा है।

- पुत्र व रिश्तेदार के साथ दवा लेने जाते समय हुई दुर्घटना

तेज बुखार से अधेड़ की मौत

छिबरामऊ। कस्बा विशुनगढ़ निवासी लज्जाराम पुत्र तिलक सिंह अपनी पत्नी बच्चों के साथ किराए के मकान में रहकर अपना जीवनयापन कर रहे थे। शनिवार को तेज बुखार आने पर पत्नी गीता देवी सौ शैय्या अस्पताल लेकर पहुंची। यहां कुछ देर चले प्राथमिक उपचार के दौरान उनकी मौत हो गई। घटना के बाद मृतक की पत्नी तथा ठह बच्चों का रो-रोकर बुरा हाल हो गया।

अस्पताल में रोते बिलखते परिजन। अमृत विचार

ट्रक ने ट्रैक्टर ट्रॉली में मारी टक्कर एक हुआ घायल

जसोदा, कन्नौज। हाईवे का सामान लेकर जा रहे ट्रैक्टर ट्राली में तेज गति से आ रहे ट्रक ने पीछे से टक्कर मार दी। इससे ट्रैक्टर चालक घायल हो गया।

शनिवार की दोपहर हाईवे स्थित जेवा टोल प्लाजा के निकट गुरसहायगंज की ओर से आ रहे ट्रक ने ट्रैक्टर ट्राली में पीछे से जारेदार टक्कर मार दी। इससे ट्रैक्टर चालक गुरमीत सिंह पुत्र सोहन सिंह निवासी जिला रामपुर गंभीर रूप से घायल हो गया।

ट्रैक्टर चालक हाईवे का सामान लाद कर टोल प्लाजा की ओर जा रहा था। सूचना पर पहुंची पुलिस ने घायल को यूपीडा एंबुलेंस से जिला अस्पताल में भर्ती कराया। ट्रैक्टर ट्राली व ट्रक को हाईवे से हटाकर विधिक कार्रवाई शुरू कर दी है।

छात्र बन कर किराये पर रह रहे चार चोर दबोचे गए

कार्यालय संवाददाता, कन्नौज

- चोरी का सामान बरामद किया, दिन में रेकी कर रात में करते थे वारदात

अमृत विचार। एसओजी, सर्विलांस व तिर्वा पुलिस की संयुक्त टीम ने बीते माह तिर्वा कस्बे में एक मकान में हुई चोरी में चार चोरों को एक गांव से गिरफ्तार कर लिया। छात्र बनकर किराये पर रह रहे आरोपियों से चोरी का माल बरामद किया गया है।

एसपी अमित कुमार अनन्द व सीओ तिर्वा प्रियंका वाजपेई ने शनिवार को कार्यालय सभागार में घटना का खुलासा करते हुए बताया कि तिर्वा के मोहल्ला अबंतीवाई नगर निवासी सर्वेश कुमार पुत्र राधेश्याम के यहां तीन मई की रात चोर घर में घुसकर एक लैपटाप, दो टेबलेट, 50 हजार रुपये चोरी कर ले गए थे। इस संबंध में कोतवाली तिर्वा में रिपोर्ट दर्ज की गई थी। इसमें खुलासे के लिये तीन टीमों को लगाया था। एसओजी प्रभारी दरोगा कमल भाटी, प्रभारी सर्विलांस दरोगा पंकज कुमार की टीमों एवं निरीक्षक तिर्वा कोतवाली जयन्ती प्रसाद ने सटीक सूचना पर गांव सुख्खापुरवा पहुंचकर चारों चोरों को गिरफ्तार कर लिया। इनसे चोरी का सामान बरामद किया गया। एसपी के अनुसार पकड़े गये आरोपियों ने अपने नाम विवेक कुमार पुत्र मनोज कुमार निवासी सुख्खापुरवा थाना तिर्वा जनपद कन्नौज, शिवम कुमार उर्फ टाटा पुत्र रामगोपाल, करन सिंह पुत्र बलराम सिंह निवासीगण ग्राम करसहा थाना ठठिया जनपद कन्नौज, अर्पित कुमार पुत्र उदय नारायण निवासी ग्राम सरसई (औसेर) थाना ठठिया जनपद कन्नौज बताए। एसपी ने बताया कि यह चारों दोस्त हैं और तिर्वा में किराये पर रहते थे। दिन के समय कस्बे में घूमते और रेकी करते। इसके बाद देर रात मकान में घुस कर नकदी, मोबाइल, लैपटाप के अलावा अन्य महंगे सामान पार कर देते। मोबाइल तीन से चार हजार में बेच देते थे। इनके पास से एक एचपी कम्पनी लैपटॉप, दो लावा कम्पनी टेबलेट, तीन मोबाइल फोन, 13500 रुपये नकद बरामद किये गये।

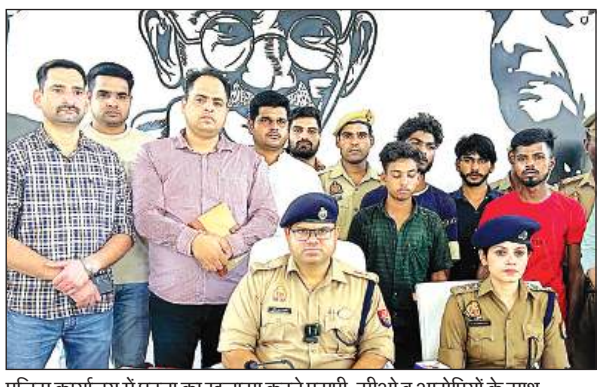

पुलिस कार्यालय में घटना का खुलासा करते एसपी, सीओ व आरोपियों के साथ खड़ी एसओजी। अमृत विचार

चोरों को गिरफ्तार करने वाली टीम

- थाना तिर्वा टीम में प्रभारी निरीक्षक जयंती प्रसाद, दरोगा शैलेन्द्र कुमार, दरोगा देवी सहाय, हेड कांस्टेबल रामभरोसे। एसओजी व सर्विलांस टीम में एसओजी प्रभारी दरोगा कमल भाटी, प्रभारी सर्विलांस दरोगा पंकज कुमार हेड कांस्टेबल दुष्यन्त कुमार।

दुपट्टे के फंदे से लटका मिला युवक का शव

सौरिख। कस्बे के मोहल्ला संजय नगर निवासी जमुनाप्रसाद ने बताया कि शुक्रवार की रात रोज की तरह सब लोग सोने चले गए। कमरे में थोड़ी देर तक मोबाइल से बात करने की आवाज आती रही। उसके बाद पूरा परिवार सो गया था। सुबह पुत्र सुधांशू (19) ने कमरे का दरवाजा न खुलने पर दरवाजा खटखटाया। दरवाजा नहीं खुलने पर जंगले से झांककर देखा। अंदर पंखे के कुंडे में दुपट्टे से बेटे का शव लटक रहा था। पुलिस ने दरवाजा तोड़कर बेटे का शव उतारा और पोस्टमार्टम के लिए भेज दिया है। परिजन सुधांशू की मौत का कारण स्पष्ट रूप से नहीं बता रहे हैं। वहीं लोगों का कहना है युवक किसी लड़की से फोन पर बात करता था जिसके चलते कोई मामला हुआ है। घटना से मृतक की मां सुनीता देवी, एक भाई और चार बहनों का रो रो कर बुरा हाल है।

गैंगस्टर एक्ट में दोषी को आठ साल का कारावास

कार्यालय संवाददाता, कन्नौज

- विशेष न्यायाधीश (गैंगस्टर एक्ट) ने सुनाई सजा, लगाया पांच हजार रुपये अर्थदंड

अमृत विचार। हत्या और हत्या का प्रयास जैसी संगीन वारदातों को अंजाम देने वाले युवक को गैंगस्टर एक्ट में भी आठ साल कठोर कारावास की सजा सुनाई गई है। इससे पहले वह तीन हत्याओं में आजीवन कारावास की सजा भुगत रहा है। विशेष न्यायाधीश (गैंगस्टर एक्ट) ने पांच हजार रुपये का अर्थदंड भी लगाया है।

शासकीय अधिवक्ता सुधीर कुमार पांडेय ने बताया कि शहर के मोहल्ला अजयपाल रोड निवासी पवन गुप्ता व श्यामू गुप्ता पुत्रगण ब्रह्मप्रकाश गुप्ता के खिलाफ 24 मार्च 2004 को सदर कोतवाली में तत्कालीन प्रभारी निरीक्षक एसएन रॉय ने गैंगस्टर एक्ट के तहत मुकदमा दर्ज कराया था। पुलिस ने 17 अगस्त 2006 को दोनों के खिलाफ आरोप पत्र दाखिल किया था। उसी दौरान श्यामू पहलवान उर्फ श्यामसुंदर गुप्ता की मौत हो गई।

दोनों भाईयों ने सात मार्च 2004 को होली के दिन संजीव गुप्ता उर्फ टिंकू की गोली मारकर हत्या कर दी थी और इससे पहले 31 अक्टूबर 2002 को हैदर अली तथा 14 सितंबर 2002 को मोबीन की गोली मारकर हत्या कर दी थी। वहीं, 13 सिंतबर 1994 को पवन, श्यामू, राजेश व रामनिवास ने कल्लू नाम के युवक की गोली मारकर हत्या कर दी थी, जिसकी विवेचना सीआईडी द्वारा की गई थी। हत्या के इन मामलों में पवन को पहले ही आजीवन कारावास हो चुका है और वह जेल में है।

पुलिस ने इसी आधार पर डीएम के अनुमोदन के बाद गैंगस्टर एक्ट के तहत मुकदमा दर्ज कराया था। अभियोजन पक्ष की तरफ से आठ गवाह पेश किए गए। शनिवार को विशेष न्यायाधीश (गैंगस्टर एक्ट) नंद कुमार ने पवन को जेल से तलब कर उत्तर प्रदेश गिरोहबंद एवं समाज विरोधी क्रियाकलाप अधिनियम के अंतर्गत आठ साल के कठोर कारावास की सजा सुनाई और पांच हजार रुपये का जुर्माना भी लगाया है।

बड़े भाई की हत्या में दो भाई दोषी करार दिए गए

कार्यालय संवाददाता, कन्नौज

- सोमवार को सुनाई जाएगी सजा, जिला एवं सत्र न्यायाधीश ने फैसला किया सुरक्षित

अमृत विचार। भूमि विवाद में बड़े भाई को गोलियों छलनी कर देने वाले दो छोटे भाईयों को न्यायालय ने दोष सिद्ध करते हुए फैसला सुरक्षित कर लिया है। सोमवार को दोनों को सजा सुनाई जाएगी। दोनों को न्यायिक अभिरक्षा में जिला कारागार में भेज दिया गया। हत्या की यह घटना 2016 में विशुनगढ़ थाना क्षेत्र में हुई थी। प्रकरण में मृतक की बेटी चश्मदीद गवाह बनी।

प्रभारी जिला शासकीय अधिवक्ता तरुण चंद्रा ने बताया कि विशुनगढ़ थाना क्षेत्र लक्ष्मन नगला गांव में सुरेंद्र कुमार का उनके दोनों छोटे भाईयों धर्मेंद्र व भूरा से खेत के बंटवारे को लेकर विवाद चल रहा था। कई बार दोनों पक्षों में झगड़ा भी हुआ, जिसमें पुलिस ने शांतिभंग की कार्रवाई भी की थी। 10 अगस्त 2016 को सुबह छह बजे के करीब सुरेंद्र शौच कर खेत से लौट रहे थे तो गांव के पास ही दोनों ने घेर कर गोली मारकर हत्या कर दी थी। सुरेंद्र की बेटी शिवानी ने आरोपियों को गोली चलाकर भागते हुए देख लिया था। मृतक की पत्नी गुड्डी देवी ने विशुनगढ़ थाने में देवरों के खिलाफ नामजद मामला दर्ज कराया था। पुलिस ने आरोपियों को तमंचों समेत गिरफ्तार कर जेल भेज दिया था। दोनों आरोपी जमानत पर बाहर थे। शनिवार को सजा पर बहस हुई और जिला एवं सत्र न्यायाधीश चंद्रोदय कुमार ने दोनों को हत्या में दोष सिद्ध करते हुए फैसला सुरक्षित रख लिया और न्यायिक अभिरक्षा में जिला कारागार भेज दिया। शासकीय अधिवक्ता ने बताया कि चश्मदीद बेटी शिवानी की गवाही अहम रही। सोमवार को जेल से तलब कर दोनों को सजा सुनाई जाएगी।

सार-संक्षेप

युवक को मारपीट कर किया घायल, दी धमकी

गुरसहायगंज। ग्राम गौहनाखेड़ा निवासी हरीशचन्द्र पुत्र जागेश्वर ने दर्ज कराई रिपोर्ट में बताया कि गांव के दीपक पुत्र श्यामवीर तिवारी, मीना देवी पत्नी श्यामवीर, तन्नू, छोटू पुत्र रामवीर ने 31 मई की शाम लगभग 08 .30 बजे दरवाजे पर आकर गालीगलौज की। मना करने पर लाठी डंडों से मारपीट कर घायल कर दिया और जान से मारने की धमकी दी। पुलिस ने रिपोर्ट दर्ज कर मामले की जांच शुरू कर दी है।

गालीगलौज कर महिला को पीटा

गुरसहायगंज, कन्नौज। ग्राम मोहना निवासी माला देवी पत्नी राम लखन कुशवाहा ने दर्ज कराई रिपोर्ट में बताया कि 31 मई की रात लगभग 09 बजे गाजियाबाद के विजय नगर निवासी जय सिंह कुशवाहा, शिव देवी, सम्राट शिवम पारिवारिक विवाद को लेकर उसके दरवाजे पर आए और गालीगलौज की। मना करने पर घर में घुसकर उसे मारपीट कर घायल कर दिया और धमकी दी। पुलिस ने रिपोर्ट दर्ज की है।

मंदिर का ताला तोड़कर दानपात्र से उड़ाए रुपये

जसोदा, कन्नौज। शुक्रवार की रात चोरों ने जसोदा पुलिस चौकी के बाहर जीटी रोड पर स्थित हनुमान मंदिर का ताला काट दिया। इसके बाद मंदिर परिसर में प्रवेश कर दानपात्र में रखी लगभग 1500 रुपये की नकदी चोरी कर ली। सुबह मंदिर में पूजा करने पहुंचे स्थानीय लोगों को इसकी जानकारी हुई तो हड़कंप मच गया। सूचना पर पहुंचे जसोदा चौकी प्रभारी सुनील कुमार ने लोगों से पूछताछ कर मामले की जांच शुरू कर दी है।

जसोदा स्थित हनुमान मंदिर।

दबंगों ने युवक को मारपीट कर किया घायल

तिर्वा, कन्नौज। बच्चों को डाटंने पड़ोसियों ने युवक को मारपीट कर घायल कर दिया। थाना ठठिया के सुर्सी गांव निवासी अखिलेश पुत्र बुलाकी ने पुलिस को तहरीर देते हुए बताया कि शुक्रवार को वह आपने बच्चों को डांट रहा था। उसी समय उसके पड़ोसी आए और बोले कि रोज-रोज नौटंकी मत किया करो। जब उसने उनकी बातों का विरोध किया तो गुड्डू,बब्लू,कल्लू,नन्हे ने मारपीट कर घायल कर दिया। पुलिस ने आरोपियों पर रिपोर्ट दर्ज की है।

जहरीला पदार्थ खाने से युवक की मौत

तिर्वा, कन्नौज। जहरीला पदार्थ खाने से युवक की मौत हो गई। थाना ठठिया के हीरापुर्वा गांव निवासी रचित कुमार (18) पुत्र विनोद कुमार ने किसी बात से नाराज होकर शनिवार की सुबह घर में रखा जहरीला पदार्थ खा लिया। उसकी हालत बिगडने लगी तो उसके दादा ने उसे तत्काल मेडिकल कॉलेज में भर्ती कराया। यहां उपचार के दौरान उसकी मौत हो गई। जानकारी होते ही परिजनो में कोहराम मच गया। सूचना पर पहुंची पुलिस ने शव को पोस्टमार्टम के लिए भेज दिया।

पानी पीने को लेकर हुई मारपीट, वीडियो वायरल

छिबरामऊ, कन्नौज। गर्मी में राहत देने के लिए नगर पालिका द्वारा शहर में वाटर कूलर लगाए गए हैं। नगर के पीपल चौराहे पर लगे वाटर कूलर से पहले पानी पीने की बात को लेकर दो पक्षों में कहासुनी हो गई। देखते ही देखते मामला हाथापाई पर आ गया। घटना की जानकारी पाकर मौके पर पहुंची पुलिस ने दोनों पक्ष के लोगों को अपने साथ कोतवाली ले जाकर पूछताछ की।

ई रिक्शा पलटने से महिला घायल

सौरिख,कन्नौज। थाना क्षेत्र के गांव अल्हादादपुर निवासी कांती देवी पत्नी मुन्नू पाल (55) शनिवार सुबह ई रिक्शा से जा रही थी। जैसे ई रिक्शा ककरैया मोड़ पर पहुंचा अनियंत्रित होकर पलट गया। इससे कांती रिक्शा के नीचे दब गई। राहगीरों ने रिक्शा को उठा कर उसे निकाला और सामुदायिक स्वास्थ्य केंद्र में भर्ती कराया।

जागरूकता | यूटीएस ऑन मोबाइल व आर-वॉलेट से अनारक्षित टिकट का दायरा बढ़ा

ऑनलाइन रेलवे टिकट बिक्री में 10 प्रतिशत बढ़ोतरी

अमृत विचार विशेष

कार्यालय संवाददाता, कन्नौज

अमृत विचार। अनारक्षित ऑनलाइन टिकट को लेकर पूर्वोत्तर रेलवे द्वारा चलाए गए जागरूकता अभियान का असर यह हुआ कि अब लोग मोबाइल फोन से एक क्लिक में टिकट खरीदने लगे हैं। रेलवे की मानें तो एक मई से 31 मई तक चलाए गए जागरूकता अभियान में ऑनलाइन टिकट बिक्री में दस प्रतिशत की वृद्धि हुई है। इससे टिकट विंडो पर भीड़ कम हुई है तो यात्री जल्दी टिकट के लिए एटीवीएम (ऑटोमेटिक टिकट वेंडिंग मशीन) का भी प्रयोग कर रहे हैं।

रेलवे स्टेशन पर टीटीई को ऑनलाइन टिकट दिखाती महिला।

पूर्वोत्तर रेलवे इज्जतनगर मंडल द्वारा एक मई से 31 मई तक यूटीएस ऑन मोबाइल एप, आर-वॉलेट व एटीवीएम से टिकट लेने के लिए जागरूकता अभियान चलाया गया था। कन्नौज रेलवे स्टेशन पर भी वाणिज्य अधीक्षक वीके आनंद व प्रवर वाणिज्य अधीक्षक विश्वनाथ सिंह भदौरिया द्वारा प्रतिदिन यात्रियों को ऑनलाइन टिकटिंग प्रणाली की जानकारी दी गई और उन्हें बताया गया कि इस प्रकार टिकट लेने से यात्रियों को सहूलियत होती है और टिकट विंडो पर लाइन में नहीं लगना पड़ता है। भीड़ से बचने के लिए यह एक सुरक्षित उपाय है, जिसमें यूपीआई (यूनीफाइड पेमेंट इंटरफेस) के द्वारा भुगतान किया जा सकता है। इस प्रक्रिया में खुले पैसों की भी समस्या नहीं आती है। एटीवीएम में क्यूआर कोड स्कैन कर आसानी से अनारक्षित टिकट प्राप्त की जा सकती है और उसका प्रिंट आउट भी निकाला जा सकता है, जबकि यूटीएस ऑन मोबाइल से टिकट को डाउनलोड किया जा सकता है।

- पूर्वोत्तर रेलवे ने 31 मई तक चलाया था जन जागरूकता अभियान

छात्र कर रहे सबसे अधिक उपयोग

- वाणिज्य अधीक्षक ने बताया कि प्रतिदिन कई छात्र कोचिंग पढ़ने के लिए कन्नौज से कानपुर जाते हैं। ये छात्र अपनी एमएसटी यूटीएस एप के माध्यम से खुद ही बना लेते हैं। कई छात्र प्रतिदिन ऑनलाइन टिकट बुक कर यात्रा करते हैं। इससे रेलवे को भी फायदा हो रहा है तो छात्रों को आर-वॉलेट से रिचार्ज करने पर तीन प्रतिशत का बोनस भी मिल रहा है। इसके अलावा करीब 45 प्रतिशत दैनिक यात्री भी ऑनलाइन टिकटिंग प्रणाली का उपयोग कर रहे हैं।

> मई में जनजागरूकता अभियान के कारण ऑनलाइन टिकटिंग प्रणाली से बिक्री में दस प्रतिशत का इजाफा हुआ है। स्मार्ट फोन का उपयोग करने वाले अधिकतर यात्री यूटीएस ऑन मोबाइल से टिकट खरीदने लगे हैं। जुलाई तक यह आंकड़ा 50 प्रतिशत तक पहुंचने की उम्मीद है।
>
> -राजकुमार वर्मा, मंडल वाणिज्य निरीक्षक, पूर्वोत्तर रेलवे

युवती समेत चार लोगों पर मारपीट छेड़छाड़ की रिपोर्ट

तिर्वा, कन्नौज। रंजिश को लेकर घर में घुसकर मारपीट व छेड़छाड़ करने के मामले में पुलिस ने न्यायालय के आदेश पर युवती समेत चार लोगो के खिलाफ रिपोर्ट दर्ज की है। थाना इंदरगढ़ के गांव निवासी महिला ने न्यायालय को दिए प्रार्थना पत्र में उल्लेख किया कि वह 22 अप्रैल को दरवाजे पर बर्तन साफ कर रही थी। पुत्री पास में खाना खाने जा रही थी। उसी दौरान फतेहपुर गांव निवासी अंशे, टिंकू, रीता, पूजा घर पर आए और गाली देने लगे। जब विरोध किया तो मारपीट करने के साथ छेड़छाड़ शुरू कर दी। उसने घटना की जानकारी पुलिस को दी पर न्याय न मिला। तब न्यायालय की शरण ली। पुलिस ने आरोपियों के खिलाफ रिपोर्ट दर्ज कर कार्रवाई शुरू कर दी।

एक नजर

बच्चों के विवाद में जेठानी को पीटा

फर्रुखाबाद । कंपिल थाना क्षेत्र में अलग-अलग मारपीट की घटनाओं में एनसीआर दर्ज की गई है। एक घटना में बच्चों-बच्चों के विवाद में देवरानी ने जेठानी को पीट दिया। गांव कटिया निवासी नाजरीन व उनकी देवरानी रज्जो के बच्चे घर के बाहर खेल रहे थे। किसी बात को लेकर बच्चों-बच्चों के बीच विवाद हो गया। मामला जब बड़ों तक पहुंचा तो उनके बीच झगड़ा होने लगा। गुस्साई रज्जो ने नाजरीन को लाठीडंडों से पीटकर घायल कर दिया। नाजरीन ने देवरानी के खिलाफ एनसीआर दर्ज कराई। पुलिस ने घायल नाजरीन का चिकित्सीय परीक्षण कराया। वहीं इसी थाना क्षेत्र के गांव कटिया निवासी अब्दुल कयूम ने पड़ोसी के खिलाफ तहरीर दी। इसमें कहा कि पड़ोसी ने कूड़ा डालने से मना करने पर उसे पीटकर घायल कर दिया।

ब्रह्मदत्त स्टेडियम में 13 से क्रिकेट समर कैंप

फर्रुखाबाद । फर्रुखाबाद जिला क्रिकेट एसोसिएशन की ओर से स्व. ब्रह्मदत्त द्विवेदी स्टेडियम में 13 से 20 जून तक क्रिकेट समर कैंप का आयोजन किया जाएगा। सचिव मोहनलाल अग्रवाल ने बताया कि उत्तर प्रदेश क्रिकेट टीम के चयनकर्ता व यूपी और रेलवे रणजी टीम के क्रिकेट खिलाड़ी असलम अली खिलाड़ियों को प्रशिक्षण देंगे। पंजीकरण दो जून से रेलवे रोड स्थित जिला क्रिकेट एसोसिएशन कार्यालय में शुरू हो जाएंगे। प्रशिक्षण कैंप के लिए 40 खिलाड़ियों का चयन 11 जून को स्व. ब्रह्मदत्त द्विवेदी स्टेडियम फतेहगढ़ में किया जाएगा। 12 से 18 वर्ष आयु वर्ग के खिलाड़ी पंजीकरण करा सकेंगे। पंजीकरण व प्रशिक्षण कैंप के लिए कोई शुल्क नहीं लिया जाएगा।

पाल समाज ने मनाई अहिल्याबाई होल्कर जयंती

फर्रुखाबाद । जिला पाल महासभा की ओर से अहिल्याबाई होल्कर की जयंती धूमधाम से मनाई गई। अध्यक्षता कर रहे श्रीकृष्ण पाल ने अहिल्बाई के चित्र पर फूलों की माला चढ़ाई। मुख्य अतिथि सांसद मुकेश राजपूत ने अहिल्याबाई होल्कर के जीवन पर विस्तार से प्रकाश डाला। समिति की ओर से समाज के मेधावी छात्र-छात्राओं को सम्मानित भी किया गया। कार्यक्रम का संचालन वीर बहादुर सिंह ने किया। इस अवसर पर अध्यक्ष सुरेंद्र सिंह पाल, देशराज सिंह पाल, गया सिंह पाल, रामसिंह पाल, सोबरन सिंह पाल, जगवीर सिंह, दयाराम पाल, राहुल पाल, जयदेव पाल और रामसिंह आदि मौजूद रहे।

बिजली चोरी करते चार मिले, रिपोर्ट दर्ज

फर्रुखाबाद । शनिवार रात चेकिंग के दौरान दो मोहल्लों में चार लोग बिजली चोरी करते मिले। इनके खिलाफ रिपोर्ट दर्ज कराई गई है। उपखंड अधिकारी प्रथम फतेहगढ़ अजय कुमार व जेई न्यू भोलेपुर राकेश कुमार के नेतृत्व में शहर के मोहल्ला खटकपुरा इज्जत खां और मन्नीगंज में बिजली चेकिंग अभियान चलाया गया। अभियान के दौरान मन्नीगंज में सलमान शमसी व खटकपुरा इज्जत खां में विकास यादव, असलम और सईद चोरी से बिजली चलाते पकड़े गए। एक्सईएन शहरी बृजभान सिंह ने बताया कि इन चारों के खिलाफ बिजली चोरी की रिपोर्ट दर्ज कराई गई है। उन्होंने बताया कि बिजली चेकिंग अभियान जारी रहेगा।

दिल्ली से लौट रहे युवक को जहरखुरानों ने लूटा

फर्रुखाबाद । दिपड़ोसी जनपद शाहजहांपुर थाना अल्लागंज के गांव नसीरपुर निवासी 27 वर्षीय सौरभ दिल्ली में प्राइवेट नौकरी करता है। वह रोडवेज बस से घर लौट रहा था। रास्ते में जहरखुरानी गिरोह के सदस्यों ने उसे नशीला बिस्किट खिला दिया। सौरभ अर्द्धमूर्छित हो गया। गिरोह ने उसके पास से नकदी व मोबाइल पार कर दिया।

बेड खाली कराने के लिए बीमार बच्चों की जबरदस्ती छुट्टी

बीमार बच्चों की संख्या 17 हुई तो एक बेड पर दो-दो लेटे

संवाददाता, फर्रुखाबाद

अमृत विचार। जिला अस्पताल लोहिया में गर्मी के चलते बीमार बच्चों की संख्या में काफी इजाफा हुआ।जिसके चलते 10 बेड के पीकू वार्ड 13 बेड डाले गए।जिसके बाद भी शुक्रवार को भर्ती वाले बीमार बच्चों की संख्या 17 पहुंच गई। जिससे एक बेड पर दो-दो बच्चों को लिटाना पड़ा।

शनिवार को लंबी छुट्टी से वापस आए पीकू वार्ड प्रभारी डॉ विवेक सक्सेना ने एक साथ 7 बच्चों की छुट्टी कर दी। परिजनों ने बच्चों के बीमार होने के बाबजूद जबरदस्ती छुट्टी करने का आरोप लगाया। आवास विकास स्थित जिला अस्पताल लोहिया के पीकू वार्ड में शनिवार को प्रभारी डॉ विवेक सक्सेना ने पहुंचते ही बच्चों की छुट्टी करना शुरू कर दिया।उन्होंने कार्तिक 6 माह, शोभाराम 8 माह, नवीन 16 माह, अत्यक्ष 5 माह,सोना 10 माह, अमृता 2 साल, उदित 6 माह की दोपहर तक छुट्टी कर दी। पीकू वार्ड में भर्ती कासगंज के पटियाली के नगला पन्नी निवासी सत्यभान का 16 माह का पुत्र नवीन भर्ती था।उसको शनिवार को भी लगातार दस्त हो रहे थे। डॉ विवेक ने वार्ड में इन्फेशन होने की बात कह कर बच्चे की छुट्टी कर दी।सत्यभान ने बताया की बच्चे को लगातार दस्त हो रहे है, फिर भी छुट्टी कर दी गई है। कंपिल के महमदपुर पट्टी सपहा निवासी अखिलेश का 6 माह का पुत्र शिवांश दस्त, बुखार के चलते भर्ती है।अखिलेश ने बताया की 30 मई को बच्चे को भर्ती कराया था।अभी तक दस्त आ रहे है। डॉक्टर बार बार छुट्टी कराने को लेकर कह रहे है, अब बीमार बच्चे को लेकर कहा जाए।जब अस्पताल से ही छुट्टी को कहा जा रहा है।

पीकू वार्ड में भर्ती बच्चे। अमृत विचार

> पीकू वार्ड से बीमार बच्चों की छुट्टी करना गंभीर बात है। मामला उनके संज्ञान में आया है। प्रकरण की जांच कराकर आवश्यक कार्रवाई की जाएगी।
>
> डॉ अवनींद्र कुमार, सीएमओ

जिला अस्पताल में मरीजों की भीड़

गर्मी व लू के थपेड़ों से लोग बेहाल हैं। जिला अस्पताल में मरीजों की संख्या बढ़ने से रोजाना अफरातफरी का माहौल रहता है। मरीजों के साथ आने वाले तीमारदारों की भी अस्पताल में भीड़ रहती है। कई बार ओपीडी में भीड़ होने से उन्हें मायूस होकर लौटना भी पड़ता है। इसके चलते दलालों की भी पौ बारह रहती है।

जिला अस्पताल पहुंच रहे 35 प्रतिशत गर्मी से पीड़ित

संवाददाता, फर्रुखाबाद

अमृत विचार। अब तक 19 रोगी हीट वेव के शिकार हो चुके। पारा 44 के पार पहुंचने की वजह से आसमान से आग बरस रही है। शनिवार को यहां अधिकतम तापमान 44 डिग्री सेल्सियस और न्यूनतम 30 डिग्री सेल्सियस रिकॉर्ड किया गया। गर्मी के कारण लोग बुखार सहित पेट, दर्द,उल्टी-दस्त की बीमारी से ग्रसित हो रहे है। जिला अस्पताल में इन बीमारियों से पीड़ित मरीजों की मई महीने में भरमार रही। वहीं इमरजेंसी में बुखार, पेट दर्द, सिर दर्द, दस्त, उल्टी, कमजोरी से पीड़ित 35 फीसदी से अधिक मरीज पहुंच रहे हैं। जिनमें बच्चों की संख्या में लगातार बढ़ रही है। मई महीने में रिकार्ड 6 हजार ड्रिप मरीजों को चढ़ाई गई है।

जिला अस्पताल लोहिया में प्रतिदिन ओपीडी में औसतन 600 से अधिक मरीज पहुंचते है।यह आंकड़ा सोमवार को हर बार 800 के पार पहुंचता है। जर्नल फिजिशियन के कक्ष के बाहर मरीजों की लाइन लग रहती है। इस समय बुखार के साथ पेट दर्द और दस्त की समस्या के भी मरीज पहुंच रहे हैं। बुखार पीड़ितों की जांच करने पर डेंगू और मलेरिया नहीं निकल रहा है। ऐसे मरीजों में वायरल बुखार समझ कर उपचार किया जा रहा है। पेट दर्द उल्टी दस्त,बुखार कमजोरी होने पर भर्ती मरीजों को ड्रिप लगाई जा रही है। इमरजेंसी में 30 मई को 54 से अधिक मरीज पहुंचे।जिनमे से 20 डीवीडी, बुखार, लूज मोशन, उल्टी से पीड़ित थे।वही 31 मई को 49 से अधिक मरीज पहुंचे।जिनमें से 19 मरीज इन्ही बीमारियों से पीड़ित पाए गए। जिला अस्पताल लोहिया के स्टोर प्रभारी अनिल प्रजापति ने शनिवार को बताया कि 1 मई से लेकर 31 में तक 6000 ड्रिप अस्पताल के इमरजेंसी वार्ड व अन्य वार्ड में सप्लाई की गई है। जिसमें आरएल, डीएनएस, एनएस, आइसोलाइट पी, मेट्रोजिल, सिप्रोफ्लक्सीन की ड्रिप शामिल है।उन्होंने बताया की प्रतिदिन ड्रग वेयर हाउस पर डिमांड भेज कर ड्रिप मंगवाई जा रही है। जिला अस्पताल लोहिया में आने वाले मरीजों को डॉक्टर उपचार के साथ गर्मी से बचाव व खानपान में सुधार की सलाह भी दे रहे है।जरनल फिजिशियन प्रवीण राठौर ने बताया की इस समय तला भुना, बासी भोजन नहीं खाना चाहिए। बाजार में काटकर बेचे जा रहे फल, कोल्ड ड्रिंक आदि को खाने से पहरेज करना चाहिए।अधिक से अधिक पानी पीते रहने से शरीर में पानी की कमी नहीं होती है।जिससे भीसण गर्मी में बीमार होने से बचा जा सकता है। मुख्य चिकित्सा अधिकारी डॉ. अवनींद्र कुमार के अनुसार जिले में लू से एक भी व्यक्ति की मौत नहीं हुई है। भीषण गर्मी की वजह से जनजीवन पूरी तरह से अव्यवस्थित है। गर्मी से संबंधित रोगियों को 6000 ड्रिप दिए जा चुके हैं। सरकारी अस्पतालों में रोगियों की संख्या दिन प्रतिदिन बड़ रही है।

लोहिया अस्पताल में भर्ती मरीज। अमृत विचार

> कोल्ड रूम में भर्ती करने लायक मरीज नहीं आ रहे हैं। मरीज आते हैं तो जरूरत पड़ने पर इमरजेंसी के स्टाफ को कोल्ड रूम में लगाकर चालू कराया जाएगा।
>
> डॉ. अशोक प्रियदर्शी, सीएमएस, जिला अस्पताल

हीटवेव के पीड़ितों के लिए भी नहीं खुला कोल्ड रूम

जिला अस्पताल लोहिया के रिकार्ड के अनुसार 10 मई से 31 मई के बीच 19 मरीज हीट वेव से संबंधित मरीज इमरजेंसी में पहुंचे।वही इन मरीजों में से किसी को भी कोल्ड रूम में उपचार हेतु भर्ती नहीं कराया गया। शासन के आदेश पर जिला अस्पताल लोहिया में हीटवेब, लू से पीड़ित मरीजों के उपचार हेतु 6 वेड का कोल्ड रूम बना है। शिथिलता के चलते जिम्मेदारों ने कोल्ड रूम में स्टाफ तक तैनात नहीं किया, जिसके चलते मरीज भर्ती नहीं हो पा रहे है। जिला अस्पताल लोहिया के मैन स्टोर में सभी जरूरी दवाएं प्रचुर मात्रा में उपलब्ध हैं। डिमांड पर वेयरहाउस से भी दवा मंगाई जाती हैं।

पूछताछ करती पुलिस। अमृत विचार

खेत से तरबूज तोड़ने पर दो पक्षों में चले लाठी-डंडे

संवाददाता, फर्रुखाबाद

- दो घायल, फायरिंग का आरोप, पुलिस ने एक हिरासत में लिया

अमृतविचार। कमालगंज थाना क्षेत्र में तरबूज तोड़ने को लेकर जमकर लाठी डंडे चले। इस घटना में दो लोग घायल हो गए।

थाना क्षेत्र के गांव भटपुरा में खेत से तरबूज तोड़ने को लेकर बटाईदार व ग्रामीणों के बीच विवाद हो गया। देखते ही देखते दोनों पक्षों में मारपीट में लाठी डंडों के साथ ईंट पत्थर चल गए। घायल ने फायरिंग करने का भी आरोप लगाया है। मारपीट में 2 लोग घायल हुए। सीओ ने अस्पताल पहुंचकर घायलों से पूछताछ की।थाना कमालगंज क्षेत्र के गांव महमदपुर अचला निवासी इकबाल (50) परिवार के साथ ग्राम भटपुरा में महेश दुबे के निर्माणाधीन कोल्ड स्टोरेज में रह रहा है। वह कोल्ड में मजदूरी करने के साथ ही पास के खेत को बटाई पर लेकर तरबूज की फसल किए है। इकबाल खेत से तरबूज तुड़वा कर बेचने के लिए ट्रक पर लाद रहा था। इसी दौरान आजाद नगर भटपुरा गांव के कुछ लड़के खेत में पहुंचे और तरबूज तोड़ने लगे। इकबाल का पुत्र आदिल (20) विरोध करने पहुंचा। जिस पर गाली-गलौज के बाद विवाद हो गया। झगड़े की जानकारी होते ही दोनों पक्षों के लोग आमने-सामने आ गए। और दोनों पक्षों के बीच जमकर लाठी-डंडे चलने के साथ ही ईंट पत्थर चलने लगे। इस दौरान फायरिंग भी की गई। घटना में दो लोग घायल हो गए। ग्रामीण घायलों को लेकर आनन-फानन में थाने पहुंचे। पुलिस घायलों को सीएचसी कमलागंज ले गई।

घायल इकबाल व आदिल की हालत गंभीर होने पर उन्हें जिला अस्पताल लोहिया के लिए रेफर कर दिया। घायल इकबाल ने दूसरे पक्ष पर फायरिंग करने का आरोप लगाया। पुलिस ने दूसरे पक्ष से एक युवक को हिरासत में ले लिया है। सीओ अमृतपुर रविंद्र नाथ राय ने अस्पताल पहुंचकर घायलों से घटना के सम्बंध में जानकारी ली। थानाध्यक्ष राजेश राय ने बताया कि तरबूज तोड़ने के विवाद में मारपीट हुई है। फायरिंग का आरोप गलत है। तहरीर मिलने पर कार्रवाई की जाएगी।

हाईवे चौड़ीकरण करने के लिए झोपड़ियों को जेसीबी से गिराया

संवाददाता, फर्रुखाबाद

अमृत विचार। सीएम योगी आदित्यनाथ कई बार कह चुके हैं कि किसी गरीब की झोपड़ी हटाने से पहले उसके रहने के उचित इंतजाम भी करा दिए जाएं, लेकिन जिले में इटावा बरेली नेशनल हाईवे के चौड़ीकरण के काम में ठेकेदारों की जेसीबी गरीबों की झोपड़ियों पर बेधड़क रौंद रही हैं।

थाना कादरी गेट क्षेत्र के भगुआ नगला में कई दशकों से लोहा पीटा समाज के दर्जन भर के करीब रहते है।वह सड़क किनारे सड़क अपने पुस्तैनी काम को ही करते रहे। जिले में इटावा बरेली नेशनल हाईवे का चौड़ीकरण का काम जारी है। सड़क के दोनो तरफ बड़ा नाला भी बनाया जा रहा है। इसी क्रम में शनिवार को लल्लू सिंह की झोपड़ियों को जेसीबी चलाकर तोड़ दी गई।

लल्लू सिंह ने बताया की उनकी उम्र 75 वर्ष की है।उनके साथ पुत्र सुनीता, बेटा श्याम, बहु गीता रहती है। पिछले 40 साल से यही रह रहे है। यहां से ही आधार कार्ड, राशन कार्ड भी बना है। पहले ठेकेदार ने कहा था कि झोपड़ी गिराने से पहले अधिकारियों से बात कर रहने को जमीन दिलवा देंगे। फिर शुक्रवार रात को पुलिस लेकर तत्काल समान हटाकर झोपड़ी खाली करवा दी।

शनिवार सुबह आकर दोनों झोपड़ियां तोड़ दी। यही हाल पड़ोस में झोपड़ी डाल कर रह रही गीता का है। उन्होंने बताया कि ठेकेदार ने उन्हें भी झोपड़ी खाली करने को कहा है।

क्षत्रिय संगठनों से लगाई मदद की गुहार

- 2022 में शहर के क्षत्रीय संगठनों ने महाराणा प्रताप जयंती पर लोहा पीटा समाज को महाराणा प्रताप की सेना के सैनिक बताकर सम्मानित किया गया। हालाकि जब उनकी झोपड़ियों पर जेसीबी गरज रही है,तो किसी ने अभी तक सुध नहीं ली है। लोहा पीटा समाज के लोगों ने सम्मान करने वाले संगठनों से मदद की गुहार लगाई है। करणी सेना के जिलाध्यक्ष मंथन ठाकुर का कहना है कि लोहा पीटा समाज के लोगों को बिना जमीन दिए उनकी झोपड़ियों को हटाना गलत है। पीड़ितों से भेंट कर उनकी समस्या को अधिकारियों के सामने उठाया जाएगा।

डीएम -एसपी ने मतगणना स्थल का किया निरीक्षण

फर्रुखाबाद। जिलाधिकारी डॉक्टर वी के सिंह व पुलिस अधीक्षक विकास कुमार ने सामान्य लोकसभा निर्वाचन 2024 की मतगणना के दृष्टिगत सातनपुर मंडी समिति में मतगणना के लिए की जा रही तैयारियों का स्थलीय निरीक्षण किया।

संबंधित अधिकारियों को आवश्यक दिशा निर्देश दिये। इस अवसर पर मुख्य विकास अधिकारी, अपर जिलाधिकारी वित्त व राजस्व, अपर जिलाधिकारी न्यायिक, ज्वाइंट मजिस्ट्रेट, नगर मजिस्ट्रेट सभी ए आर ओ व संवंधित अधिकारी मौजूद रहे।

प्रशिक्षण देते अधिकारी। अमृत विचार

मतगणना कार्मिकों को दिया प्रशिक्षण

फर्रुखाबाद। निर्वाचन आयोग की गाइडलाइंस के अनुसार जिलाधिकारी डा वीके सिंह ने मतगणना प्रशिक्षण में पोस्टल बैलेट सिस्टम की जानकारी एवं आवश्यक निर्देश दिए। समस्त उपस्थित अधिकारी एवं कर्मचारियों को मतगणना को सकुशल संपन्न कराए जाने के संबंध में निर्देश दिए। जिलाधिकारी ने आयोग की गाइड लाइंस के अनुसार मतगणना में लगने वाले कार्मिकों प्रशिक्षण दिया। उन्होंने कहा कि 4 जून को होने जा रही मतगणना में मतदान कार्मिक शांति पूर्ण गणना कर परिणाम से एआरओ को अवगत कराएंगे।

सार-संक्षेप

लोहिया अस्पताल में मेडिकल कराती सास। अमृत विचार

चारपाई हटाने से इंकार पर बहू ने सास को किया घायल

फर्रुखाबाद । फतेहगढ़ कोतवाली क्षेत्र के मोहल्ला प्रीतम नगला निवासी बहू बबली देवी ने सास से आंगन से चारपाई हटाने को। तभी 65 वर्षीय सास नन्ही देवी पति स्वर्गीय रामविलास ने चारपाई हटाने से मना कर दिया। तभी बहू बबली ने सास नन्ही देवी के सिर में ईट मार दी। जिसमें वृद्ध सास नन्ही देवी गंभीर रूप से घायल हो गई। सूचना पर पहुंची पुलिस ने घायल वृद्ध नन्ही देवी को जिला अस्पताल लोहिया में भर्ती कराया तहरीर के आधार पर इलाज के बाद पुलिस ने मेडिकल परीक्षण कराया है। फतेहगढ़ कोतवाल हर श्याम ने बताया वृद्ध महिला नन्ही देवी ने बहू के खिलाफ मारपीट की तहरीर दीहै मेडिकल परीक्षण कराया गया है आगे की जांच कर कार्रवाई की जाएगी।

वन विभाग के चौकीदार के घर से नकदी-जेवर चोरी

फर्रुखाबाद। वन विभाग के चौकीदार के घर के ताले तोड़कर नकदी व जेबरात साफ कर दिया गया। मामले की सूचना पुलिस को दी गई। थाना कादरीगेट के पांचालघाट बंधा निवासी महेश्वर सिंह आवास विकास डीएफओ कार्यालय में चौकीदार के पद पर तैनात है। बीती रात उसके घर पर दामाद ओमकार व पुत्री रोशनी सो रहे थे। तभी चोरों नें घर के ताले तोड़कर 70 हजार रूपये व जेबरात चोरी कर लिये। पांचालघाट चौकी प्रभारी अमित शर्मा नें बताया कि तहरीर नही मिली है। तहरीर मिलने पर कार्यवाही की जायेगी।

आग बुझाने के दौरान मौजूद ग्रामीण व फायर ब्रिग्रेड के जवान। अमृत विचार

परचून की दुकान में लगी आग ,लाखों का माल जलकर राख

फर्रुखाबाद । थाना कादरीगेट क्षेत्र में शार्ट सर्किट से किराने की दुकान में आग लग गई। दमकल विभाग ने जब तक आग बुझाई तब तक किराने का सामान जल कर राख हो गया। थाना क्षेत्र के नरकसा रोड पर राहुल राठौर की जरनल स्टोर की दुकान है। रात 10 बजे राहुल राठौर दुकान बंद करके घर गया हुआ था। तभी लगभग रात साढ़े 11 बजे शॉर्ट सर्किट से जरनल स्टोर की दुकान में आग लग गई। स्थानीय लोगों ने दुकान से आग की लपटें निकलते देखकर दुकान मालिक को सूचना दी। जरनल स्टोर की दुकान धू-धू कर जल रही थी। सूचना पर फायर ब्रिगेड की गाड़ी भी पहुँच गयी। स्थानीय लोगों ने व फायर ब्रिगेड की गाड़ी ने कड़ी मसक्कत के बाद आग पर काबू पाया। पड़ोसी दुकान केमालिक ने बताया कि जरनल स्टोर की दुकान थी। शॉर्ट सर्किट से आग लगी थी। लगभग 10 लाख रुपये का समान चलकर राख हो गया है। सूचना पर थाना कादरीगेट थानाध्यक्ष अवध नारायण पांडेय भारी पुलिस बल के साथ मौके पर डटे रहे। देखने वालों की भीड़ लगी रही। पड़ोसी दुकानदार संजय मिश्रा और कन्हैया ने आग की आशंका से अपनी दुकानो से समान निकलकर वाहर रख लिया।

दो डग्गामार डबल डेकर बसें सीज, सवा लाख जुर्माना

फर्रुखाबाद। डग्गामार डबल डेकर बसों के खिलाफ अचानक यातायात पुलिस नें कार्यवाही कर दी। डग्गामार बस चालकों में हड़कंप मच गया। यातायात पुलिस नें श्रीनाथ बस सर्विस व वीजी ट्रैवल्स की 2 बसों को सीज कर सवा लाख रूपये का जुर्माना वसूल किया है। साथ मे एक बाइक भी सीज की गई। यातायात प्रभारी रजनेश कुमार नें ट्राफिक पुलिस के साथ थाना कादरीगेट क्षेत्र में स्थित सातनपुर मंडी रोड पर देर रात चेकिंग अभियान चलाया। जिससे डग्गामार बस चालकों में हड़कप मच गया। यातायात प्रभारी रजनेश कुमार ने डबल डेकर बसों के अभिलेख भी चेक किए। जिसमे श्रीनाथ बस सर्विस व वीजी ट्रैवल्स की 2 डबल डेकर बसें कार्यवाही की जद में आ गई। उन्हें तत्काल सीज कर दिया गया। वहीं एक बाइक को भी सीज किया गया है। सीज वाहनों को आईटीआई चौकी प्रभारी के सुपुर्द किया गया है। यातायात प्रभारी नें बताया कि कार्यवाही जारी रहेगी। अनधिकृत रूप से डग्गामारी नहीं होगी।

डबल डेकर बस चेक करते यातायात प्रभारी।

तुलनात्मक अध्ययन | पिछले साल की अपेक्षा 12 मिलियन यूनिट अधिक बिजली खर्च हो चुकी

भीषण गर्मी से इस साल 50 फीसदी बिजली की खपत बढ़ी

चन्द्रपाल सिंह सेंगर, फर्रुखाबाद

अमृत विचार। भीषण गर्मी की बजह से गत बर्ष की अपेक्षा 50 फीसदी अधिक बिजली खर्च हो चुकी है। यह कहना बिजली विभाग के आलाधिकारियों का है। विभागीय स्थिति पर यदि नजर डाली जाए तो जिले भर में 41 उपकेंद्र हैं। इनमें 64 पावर ट्रांसफार्मर लगे हैं। जनपद में बिजली आपूर्ति के लिए 491 मेगा वोल्ट एंपियर (एमवीए) क्षमता निर्धारित है। मगर करीब दो माह से बिजली की खपत करीब 50 प्रतिशत बढ़कर 725 एमवीए पहुंच गई है। यही वजह है कि उपकेंद्र ओवरलोड हो रहे हैं। ओवरलोडिंग के कारण ही बंच केबलों और ट्रांसफार्मरों में आग लग रही है। खपत कम करने को लेकर विभागीय अधिकारी अब चेकिंग अभियान चलाएंगे। वर्ष 2023 में जहां 84 मिलियन यूनिट जनपद में बिजली की खपत हुई थी।

वहीं वर्ष 2024 में अब तक 96 मिलियन यूनिट की खपत हो चुकी है। यानी 12 मिलियन यूनिट बिजली की खपत ज्यादा हुई है। एक मिलियन यूनिट में 10 लाख यूनिट होते हैं। हिसाब लगाया जाए तो पिछले वर्ष की अपेक्षा इस वर्ष 1.20 करोड़ यूनिट बिजली ज्यादा खर्च हुई।

> पिछले वर्ष की अपेक्षा इस वर्ष करीब 50 प्रतिशत मेगा वोल्ट एंपियर (एमवीए) बिजली की खपत बढ़ी है। मांग में इजाफा होने से ही ट्रिपिंग बढ़ी है। सुधार के लिए जल्द ही बिजली चेकिंग अभियान चलाया जाएगा। इसके साथ ही उपभोक्ताओं को जागरूक भी किया जाएगा। जागरूकता से ही खपत कम की जा सकती है।
>
> – अजय कुमार, अधीक्षण अभियंता

जनपद के बिजली संसाधनों पर नजर

उपकेंद्र	41
पांच एमवीए ट्रांसफार्मर	27
आठ एमवीए ट्रांसफार्मर	07
दस एमवीए ट्रांसफार्मर	30
कुल पावर ट्रांसफार्मर	64

कूलर और पानी का छिड़काव कर तापमान कर रहे नियंत्रित

- बढ़ते तापमान से ट्रांसफार्मरों को बचाने के लिए विद्युत अधिकारी कूलरों और पानी का छिड़काव कर रहे हैं। भीषण गर्मी में बढ़ रहे लोड से विद्युत उपकेंद्रों पर लगे ट्रांसफार्मरों का तापमान बढ़ गया है। आए दिन गली-मोहल्ले में लगे ट्रांसफार्मरों में आग लग रही है। इससे विभाग को लाखों रुपये का नुकसान हो रहा है। बड़े ट्रांसफार्मरों को फुकने से बचाने के लिए विभाग ने कूलर लगा दिए हैं। वहीं टाट के बोरे डालकर पानी का छिड़काव किया जा रहा है।

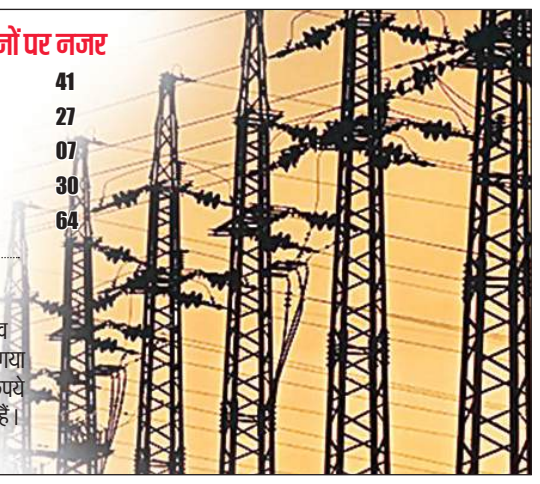

www.amritvichar.com
पर भी खबरें पढ़ें

तीन विद्यालयों की रिपोर्ट तलब

फर्रुखाबाद। प्रोजेक्ट अलंकार के तहत जनपद के तीन विद्यालयों का चयन कर लिया गया है। मुख्यमंत्री इन विद्यालयों के जीर्णोद्धार के लिए धनराशि आवंटित करेंगे। अपर शिक्षा निदेशक ने जिला विद्यालय निरीक्षक से चयनित विद्यालयों की आख्या मांगी है।

जून में जनपदीय समिति द्वारा प्रोजेक्ट अलंकार के तहत करीब डेढ़ दर्जन से ज्यादा विद्यालयों की सूची भेजी गई थी। शासन ने इनमें से राजेंद्र सिंह इंटर कॉलेज नवाबगंज, पुरुषोत्तम सिंह इंटर कॉलेज राजेंद्र नगर व भारतीय विद्यालय इंटर कॉलेज महेशनगर मोहम्मदाबाद का चयन प्रोजेक्ट अलंकार के तहत कर लिया है। अपर शिक्षा निदेशक माध्यमिक सुरेंद्र कुमार तिवारी ने निर्देश दिए कि चयनित विद्यालयों की आख्या भिजवा दें।

प्राचीन राष्ट्र भारत

हृदय नारायण दीक्षित
पूर्व विधानसभा अध्यक्ष उ.प्र.

ब्रिटेन ने भारत का शासन हथिया लिया। शासन चलाने के लिए उन्हें भारतीय इतिहास की जानकारी की आवश्यकता प्रतीत हुई। 1765 में बंगाल और बिहार ईस्ट इंडिया कंपनी के शासन में आ गए। अंग्रेज शासकों के सामने काफी कठिनाइयां आईं। हिन्दुओं के उत्तराधिकार की न्याय व्यवस्था के संचालन में कठिनाई आई।

भारत प्राचीन राष्ट्र है,लेकिन कई यूरोपीय और देश के वाम विचार के विद्वान भारत को राष्ट्र नहीं मानते। इस विशाल देश में अनेक बोलियां, अनेक रीति रिवाज व अनेक भाषाएं हैं। वामपंथी इतिहासकार रामशरण शर्मा ने 'प्रारंभिक भारत का परिचय' में भारतीय संस्कृति को विलक्षण बताया है। यह शर्मा जी की लिखी सुंदर किताब है। उन्होंने लिखा है, "भारत अनेकानेक मानव प्रजातियों का संगम रहा है। प्राक् आर्य, हिन्द आर्य, यूनानी, शक, हूण और तुर्क आदि प्रजातियों ने भारत को अपना घर बनाया है। प्रत्येक प्रजाति ने भारतीय सामाजिक व्यवस्था,शिल्प कला, वास्तु कला और साहित्य के विकास में यथाशक्ति अपना अपना योग दिया है। सभी समुदाय और उनके सांस्कृतिक वैशिष्ट्य इस तरह मिल गए हैं कि उनमें से किसी को हम उनके मूल रूप में पहचान भी नहीं सकते।" यूनानी, शक, हूण आदि इस तरह मिल गए कि उन्हें पहचानना कठिन है। शर्मा ने इस घुलनशीलता का श्रेय मूल भारतीय आर्य संस्कृति को नहीं दिया। इस्लाम भारतीय समाज में घुल नहीं पाया। ब्रिटिशों ने भारतीय संस्कृति, इतिहास परंपरा और दर्शन को परलोकवादी बताया। दुर्भाग्य से उनके निष्कर्ष यहां 'आधुनिक' कहे जाते हैं। यह चुनौती बड़ी है। देश में बाहर से आई प्रजातियों के योगदान की प्रशंसा उचित है। कला और साहित्य के विकास में भी उनके योगदान का उल्लेख सही है,लेकिन शर्मा जी ने यहां के मूल निवासी अभिजनों के रचनात्मक कार्यों की ओर ध्यान नहीं दिया है।

भारत में वैदिक काल में ही शिल्प, वास्तु और साहित्य का विकास हो चुका था। भारत के लोग राष्ट्रीय एकता के लिए सक्रिय रहे हैं। इसका मूल कारण उनके चित्त में सक्रिय सांस्कृतिक राष्ट्रभाव था। रामशरण शर्मा ने भी लिखा है, "भारत के लोगों ने इस विशाल उपमहाद्वीप को एक अखंड देश समझा। सारे देश को भरत नामक एक प्राचीन वंश के नाम पर 'भारतवर्ष' नाम दिया गया।" ऋग्वेद के अनेक ऋषि भरतजन हैं। ऋग्वेद में इनकी चर्चा है। शर्मा ने लिखा है, "हिमालय से समुद्र तक फैली यह भूमि को सार्वभौम राजा के द्वारा शासित क्षेत्र के रूप में कल्पित है। हिमालय से कन्याकुमारी तक। पूर्व में ब्रह्मपुत्र की घाटी से पश्चिम में सिंधु पार तक अपना राज्य फैलाने वाले राजाओं का व्यापक यशोगान किया है।" राष्ट्र यहां के निवासियों के लिए आराध्य रहा है। सो इस अखंड देश का राजा यशस्वी होना चाहिए। ऐसे राजा प्राचीन काल में चक्रवर्ती कहलाते थे। देश के बड़े भूभाग की राजनैतिक एकता का स्वप्न काल्पनिक नहीं था। ईसा पूर्व तीसरी सदी में अशोक ने अपना साम्राज्य सुदूर दक्षिणांचल को छोड़कर सारे देश में फैलाया। इसके पहले चन्द्रगुप्त मौर्य का शासन भी उल्लेखनीय है। चैथी सदी में समुद्रगुप्त की विजय यात्रा गंगा की घाटी से तमिल देश के छोर तक पहुंची थी। शर्मा ने याद दिलाया है कि राजनैतिक एकता के अभाव में भी सारे देश में राजनैतिक ढांचा कमोबेश एक जैसा था। इसका कारण संस्कृति है।

सांस्कृतिक एकता महत्वपूर्ण होती है। यहां सांस्कृतिक एकता मजबूत करने के प्रयास जारी रहे हैं। ईसा पूर्व तीसरी सदी में प्राकृत भाषा काफी बड़े हिस्से में प्रयुक्त होती थी। अशोक के शिलालेख प्राकृत और ब्राह्मी लिपि में लिखे गए। शर्मा जी ने संस्कृत भाषा के संबंध में सही बात लिखी है, "बाद में संस्कृत ने प्रतिष्ठित स्थान पाया। संस्कृत देश के अधिकांश हिस्सों में राजभाषा के रूप में स्वीकृत थी।" प्राचीन भारत का इतिहास प्रेरक है। भारतीय विद्वानों ने हस्तलिखित महाकाव्यों और पुराणों आदि में अपने प्राचीन इतिहास को लगातार व्यवस्थित करने का काम जारी रखा,लेकिन यूरोपीय विद्वानों की शिकायत है कि प्राचीन भारत के इतिहास में इतिहास लेखन की यूरोपीय शैली नहीं मिलती।

ब्रिटेन ने भारत का शासन हथिया लिया। शासन चलाने के लिए उन्हें भारतीय इतिहास की जानकारी की आवश्यकता प्रतीत हुई। 1765 में बंगाल और बिहार ईस्ट इंडिया कंपनी के शासन में आ गए। अंग्रेज शासकों के सामने काफी कठिनाइयां आईं। हिन्दुओं के उत्तराधिकार की न्याय व्यवस्था के संचालन में कठिनाई आई। भारत की विधि व्यवस्था पर अलग-अलग प्राचीन ग्रंथों में सामग्री थी। रामशरण शर्मा ने बताया है कि 1776 में सबसे अधिक प्रामाणिक मानी जाने वाली मनुस्मृति का अंग्रेजी अनुवाद 'ए कोड ऑफ जेंटू लॉज' के नाम से किया गया। 1784 में कोलकाता में ईस्ट इंडिया कम्पनी के सिविल सर्वेंट विलियम जोंस (1746-1794) ने 'एशियाटिक सोसाइटी ऑफ बंगाल' नामक शोध संस्था की स्थापना की। दिलचस्प बात यह है कि जोंस ने 1789 में कालिदास के 'अभिज्ञान शाकुंतलम' नामक नाटक का अंग्रेजी में अनुवाद किया। एक विद्वान विलकिंस ने भगवद्गीता का अंग्रेजी अनुवाद किया। एशियाटिक सोसाइटी काफी चर्चा में थी। मुम्बई में भी एशियाटिक सोसाइटी की स्थापना हुई और लंदन में भी। विलियम जोंस ने लिखा है कि मूलतः यूरोपीय भाषाएं संस्कृत और ईरानी भाषाओं से बहुत मिलती हैं। यह बड़ा तथ्य था। उन्होंने संस्कृत की प्रशंसा की।

जर्मनी, फ्रांस, रूस आदि यूरोपीय देशों में भारतीय दर्शन के प्रति विद्वानों में आकर्षण बढ़ा। जर्मनी के विद्वान मैक्समूलर (1823-1902) ने वैदिक साहित्य का अनुवाद किया। अंग्रेज 1857 के विद्रोह से परेशान थे। उन्हें अनुमान हो गया कि भारत जैसे विशाल देश पर राज करना आसान नहीं है। भारतीय परंपराओं और सामाजिक व्यवस्था का अध्ययन जरूरी था। ईसाई मिशनरी धर्मांतरण के लिए सक्रिय थे। वे भी हिन्दू धर्म की खामियां बढ़ा चढ़ाकर बता रहे थे। ईसाई धर्मांतरण का उद्देश्य ब्रिटिश साम्राज्य की मजबूती था। लेकिन भारतीय दर्शन के प्रति पूरे यूरोप में रुचि बढ़ रही थी। मैक्समूलर के सम्पादन में प्राचीन भारतीय ग्रंथों का बड़ी मात्रा में अनुवाद हुआ। यह अनुवाद 'सैकरेड बुक्स ऑफ दि ईस्ट' सीरीज में लगभग 50 खण्डों में संकलित है।

पाश्चात्य विद्वानों ने जानबूझकर निष्कर्ष निकाला कि प्राचीन भारत के लोगों को इतिहास का विशेषतया काल और तिथि क्रम का बोध नहीं था कि भारत के लोग स्वेच्छाकारी शासन के आदी रहे हैं। वे आध्यात्मिक या पारलौकिक समस्याओं में ही डूबे रहे। पाश्चात्य विद्वानों ने कहा कि भारतवासियों को राष्ट्रीय भावना का अहसास नहीं था। ऐसे सारे निष्कर्षों के आधार पर विंसेंट स्मिथ की पुस्तक 'अर्ली हिस्ट्री ऑफ इंडिया' चर्चा का विषय रहती है। उनका दावा है यह प्राचीन भारत का पहला सुव्यवस्थित इतिहास है। भारत के विरुद्ध सारे आरोप मिथ्या थे। कालिदास ने रघुवंश में राम के समय के इतिहास-बोध की चर्चा की है। भवभूति, कालिदास और राजशेखर ने रामायण को इतिहास बताया है। बौद्ध जातकों में अयोध्या के इक्ष्वाकुवंशीय मांधाता, दशरथ और राम का उल्लेख है। बौद्ध पंथ अंधविश्वासी नहीं है। राम भारत की श्रुति व स्मृति में हैं। कुछेक राजनेता, वामदल और विद्वान राम को इतिहास नहीं मानते। दरअसल भारत ने यूरोपीय तर्ज पर इतिहास संकलन नहीं किया। अलबरूनी का भी आरोप था-''हिन्दू चीजों के ऐतिहासिक क्रम पर अधिक ध्यान नहीं देते, वे अपने सम्राटों के काल क्रमानुसार उत्तराधिकार के वर्णन में लापरवाह हैं।" भारत ने राजाओं की विवरणी नहीं बनाई। भारतीय इतिहासकारों का मुंह भविष्य की ओर था। उन्होंने इतिहास से अनुकरणीय पात्र छाटें, उन्हें काव्य और गीत बनाया। लोकस्मृति ने बुद्धि में सुरक्षित जगह दी और लोकमन ने हृदय में। राजा और राज्य बहुत हुए,लेकिन राम राज्य ने गांधी को भी मोहित किया। आधुनिकता अंग्रेजी सभ्यता की नकल नहीं हो सकती।

प्रकृति से लड़ पाना अत्यंत कठिन

एक घने वृक्ष पर अनेक जीव-जंतु परिवार के सदस्यों की तरह ही शरण पाते हैं। इसका उदाहरण त्रेतायुग में रावण द्वारा अपहृत माता सीता की खोज के समय भगवान श्रीराम वृक्षों के संरक्षण में रहने वाले पशु-पक्षियों से सीता का पता पूछते हैं। पेड़ों पर आश्रित पक्षियों में जटायु ने श्रीराम की मदद भी की।

लंबे अरसे से प्राकृतिक संसाधनों के साथ छेड़छाड़ का जवाबी प्रहार यह होने हो रहा है कि आसमान से आग बरसने लगी है। प्रचंड धूप से लोकतंत्र का महापर्व में मतदान भी प्रभावित हुआ है। तमाम प्रयासों के बावजूद मतदान में गिरावट के पीछे प्रकृति के प्रकोप को भी माना जा रहा है।

दरअसल प्रकृति के सबसे बड़े संरक्षक वृक्ष होते हैं। ऐसी भी प्रजाति के वृक्ष होते हैं,जो ग्रीष्म ऋतु में सूर्य की प्रचंड और घातक किरणों को धरती पर आने से पहले खुद झेलकर अवशोषित तथा निष्प्रभावी कर देते हैं। जिस तरह देश की सीमाओं पर तैनात सेना के जवान दुश्मन राष्ट्र की ओर से होने वाले आघातों को रोकते हैं,ठीक उसी तरह की भूमिका पेड़ निभाते हैं और अंतरिक्ष से आने वाले घातक शत्रु-दल को निष्प्रभावी कर देते हैं,लेकिन विकास तथा आधुनिकीकरण के चलते पृथ्वी के संरक्षक वृक्षों पर सर्वाधिक प्रहार किया जा रहा है। जब अपने संरक्षक पर ही चोट होगी तब उसके घातक परिणाम भुगतने ही होंगे।

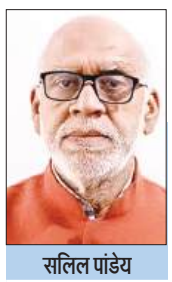

सलिल पांडेय
मिर्जापुर

यदि देखा जाए तो पेड़ों का भी अपना परिवार होता है। एक घने वृक्ष पर अनेक जीव-जंतु परिवार के सदस्यों की तरह ही शरण पाते हैं। इसका उदाहरण त्रेतायुग में रावण द्वारा अपहृत माता सीता की खोज के वक्त भगवान श्रीराम वृक्षों के संरक्षण में रहने वाले पशु-पक्षियों से सीता का पता पूछते हैं। पेड़ों पर आश्रित पक्षियों में जटायु ने श्रीराम की मदद भी की। यदि पूरे वन-क्षेत्र में पेड़ न होते तो शायद श्रीराम को सीता का पता पाने में कठिनाई होती। पेड़ों को धरती पर रहने में सहयोगी भूमिका अदा करने के चलते भारतीय संस्कृति में पेड़ों की पूजा का विधान किया गया है। यहां तक हर मांगलिक कार्यक्रमों में 'स्वस्तिवाचन' मंत्रों को पढ़ते समय वनस्पतियों के साथ पंचभौतिक जल, अग्नि, औषधि, पृथ्वी, अंतरिक्ष आदि की शांति की कामना की जाती है। वृक्षों की पूजा में जलदान एवं खाद्य पदार्थ आदि के अर्पित करने के पीछे यही उद्देश्य रहा है कि पेड़ों की छत्रछाया में रहने वाले जीव-जंतु भी आहार प्राप्त कर सकें।

पेड़ों के कटने से ऐसे तमाम जीव-जंतु तथा विषाणु जिन्हें वृक्ष अपने अधीन रखते थे, वे मानव आबादी की तरफ भाग रहे हैं जिसका प्रभाव यह है कि बीमारियां बढ़ रही हैं और संक्रामक रोगों का आक्रमण भी हो रहा है। इन स्थितियों को देखते हुए ऋषियों द्वारा 'वसुधैव कुटुंबकम्' के बताए गए सिद्धांत के तहत पंच भौतिक तत्वों को भी कुटुंब का सदस्य मानना पड़ेगा वरना प्रकृति की जवाबी कार्रवाई को झेल पाना कठिन होगा।

क्यों इंतजार है चुनाव नतीजों का

शंभुनाथ
सेवानिवृत्त प्रोफेसर, कोलकाता

पहले के चुनावों में कठोर वक्तव्य होते थे, पर 'भाषा का चीरहरण' पहली बार हुआ। यह मानो शालीनता से पूर्णत: विदाई हो! चिंताजनक है, गिरने की होड़ में पब्लिक से बार-बार हंकारी लगाकर जनसभाओं में उसे भी व्यापक रूप से शामिल किया गया। इतना सतहीपन कभी नहीं देखा गया। 2024 के चुनाव प्रचार में भारत की महान ऐतिहासिक विरासत को अंधेरे में फेंक दिया गया। चुनाव में नजर आया कि यह देश अपने इतिहास की सारी उच्च परंपराओं से विच्छिन्न होकर धर्म, जाति और प्रांतीयता पर आधारित 'भिन्नता' की मिथकीय छवियों में खो गया है। दुखद रूप से गांधी सहित कई महापुरुषों का लगातार अपमान किया गया या महापुरुष महज पोस्टर बना दिए।

अब चुनाव नतीजे का इंतजार है। मैं उन व्यक्तियों में नहीं हूं,जो सोचते हैं कि यह चुनाव तय कर देगा कि देश में लोकतंत्र बचेगा या नहीं। या तय हो जाएगा कि भारत धार्मिक राष्ट्र बन जाएगा या सेकुलर रहेगा। मैं इतनी आसानी से कुछ भी होते नहीं देख पा रहा हूं, भले यह देश फिलहाल लोकतंत्र और सेकुलर भावना से काफी दूर चला गया है। जटिलताएं बढ़ी हैं। अतः इसी लोकसभा चुनाव से सब कुछ तय होने जा रहा है, ऐसा नहीं है। फिर भी क्यों इंतजार है चुनाव नतीजों का? बस यह देखने के लिए कि इस युग के एक बड़े ढोंग और पतन से हमारा देश कितनी ताकत से लड़ रहा था। वह कितना लड़ पाया,उसकी हजारों साल की उदात्त मानवीय ताकत और धार्मिक राष्ट्रवाद की सौ सालों की सामुदायिक ताकत में फिलहाल कौन भारी पड़ा?

हमें चुनाव के नतीजों से देखना यह है कि भारत ने अपनी भारतीयता को कितना पुनरुपलब्ध किया है और अभी 'भारतीय पुनर्निर्माण' के लिए आत्मनिरीक्षण, आत्मसुधार और संघर्ष करना कितना बाकी है। हमें इस पर सोचना है कि अब अधिक उदार होकर किस तरह पहले से ज्यादा मेहनत करनी होगी और भारतीय एकता के लिए अपने को सुधारना होगा, ताकि एक बड़ी समवेत आवाज बन सके।

स्पष्ट है, आगे का रास्ता किसी के लिए भी बड़ा कठिन है। एग्जिट पोल पर भरोसा न करके हमें चार जून का इंतजार करना चाहिए। हमारे लिए चुनाव के आंकड़े से ज्यादा महत्वपूर्ण है देश की विविधता, सामाजिक न्याय और बौद्धिक स्वतंत्रता की रक्षा। लोकतंत्र का सच्चा दर्पण उसकी भाषा है। लोकसभा चुनाव 2024 की बात की जाए तो चुनाव प्रचार में आज से पहले किसी लोकसभा चुनाव में इतनी लुटी-पिटी, खोखली और उन्मादपूर्ण भाषा नहीं थी। आज से पहले किसी चुनाव में इतने झूठ नहीं बोले गए थे। राजनीति कभी इतनी विपन्न नहीं थी। इस चुनाव में नेताओं के बड़प्पन की जगह हमेशा उनका बड़बोलापन ही दिखता रहा। बौद्धिक बल की जगह भौतिक बल प्रदर्शित हुआ।

पहले के चुनावों में कठोर वक्तव्य होते थे, पर 'भाषा का चीरहरण' पहली बार हुआ। यह मानो शालीनता से पूर्णतः विदाई हो! चिंताजनक है, गिरने की होड़ में पब्लिक से बार-बार हंकारी लगाकर जनसभाओं में उसे भी व्यापक रूप से शामिल किया गया। इतना सतहीपन कभी नहीं देखा गया। 2024 के चुनाव प्रचार में भारत की महान ऐतिहासिक विरासत को अंधेरे में फेंक दिया गया। चुनाव में नजर आया कि यह देश अपने इतिहास की सारी उच्च परंपराओं से विच्छिन्न होकर धर्म, जाति और प्रांतीयता पर आधारित 'भिन्नता' की मिथकीय छवियों में खो गया है। दुखद रूप से गांधी सहित कई महापुरुषों का लगातार अपमान किया गया या महापुरुष महज पोस्टर बना दिए गए। यह महान विचारों को अलविदा कहना है और संकुचित स्वार्थ की जयजयकार करना है।

मीडिया और अपने को सर्वाधिक तेज घोषित करने वाले न्यूज चैनल पहली बार इतनी बेशर्मी से सत्ताधारी दल का ढोल बने। वे खुद पार्टी प्रचारक बन गए। जिस देश में तर्क विस्थापित हो जाता है, वहां अंततः लोकतंत्र का भी विस्थापन हो जाता है। इस लोकसभा चुनाव में देश के नागरिकों ने अपने लोकतांत्रिक मताधिकार का उपयोग तो किया, पर आखिर भाषा, ऐतिहासिक विरासत और मीडिया की एक कितनी अंधेरी दुनिया में पहुंचकर, इस पर सोचने की जरूरत है। जिस देश में भाषा, ऐतिहासिक विरासत और मीडिया एक रक्ताक्त अंधेरे में पहुंचा दिए गए हों, उस देश में अंततः आम लोगों के लिए कितनी आजादी और सुख-शांति बची रहेगी, इस पर सोचा जा सकता है। यह चुनाव यह भी बताएगा कि आखिर इस सार्वभौम ढोंग और पतन से फिलहाल महान भारत कितना लड़ पाया और वह कितना दबा दिया गया। एक दूसरा दिलचस्प सवाल है,इतने तामझाम भरे प्रचार और सैकड़ों अरब खर्च करने के बावजूद देश में पिछली बार से औसतन 5-6 प्रतिशत वोट कम क्यों पड़ते रहे? अगर देश पहले से अधिक जाग्रत हुआ है तो वोट प्रतिशत बढ़ना चाहिए था।

दुनिया एक वाइल्ड ग्रोथ

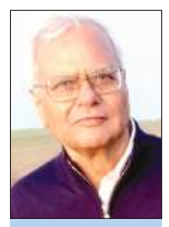

कमलाकांत त्रिपाठी
पूर्व आईआरएस

कभी लगता है,यह दुनिया एक वाइल्ड ग्रोथ है। बिना किसी दिल-दिमाग के उगती-फैलती चली गई। इस ग्रोथ में हम बहुत बाद में आए। हम आए तो वाइल्ड ग्रोथ से ही,लेकिन आने के बाद इसे देखा (शायद पहली बार कोई इसे देख रहा था),महसूस किया और फिर इसे पालतू बनाने में लग गए। फिर कुछ लोग आए जिन्होंने इस पर अपनी अमलदारी का दावा कर दिया। बोले,मैंने (या मेरे आका ने) इसे बोया,सींचा और बड़ी किया,इसे फैलाया, तुमको भी बनाया। अब मेरे बताए रास्ते पर चलो, मेरा नाम जपते रहो,मेरे शुक्रगुजार बने रहो तो इसमें भटकोगे नहीं। अब वाइल्ड ग्रोथ तो भाई साहब वाइल्ड ग्रोथ। इसने दुनिया के सारे अमलदारों को ठेंगा दिखाया और अपने झाड़-झंखाड़ के रास्ते चलती रही। हमारा छोटा-सा दिमाग, वह भी आखिर उसी वाइल्ड ग्रोथ का हिस्सा। जितना कर सकते थे किया और दुनिया में कुछ लोगों के लिए ही सही थोड़ी चमक-दमक आई,रास्ता आसान हुआ। औरों के लिए भी आशा बंधी,लेकिन कुछ लोगों ने जो भी दिमाग था,उसे भी ताक पर रख दिया और आंख मूंदकर अमलदारों के बताए रास्ते पर चल पड़े। फिर तो जो होना था,वही हुआ। उन्हें बताया गया। रास्ता दुर्गम जंगल में ले गया और वहीं छोड़कर गुम हो गया। वे छाती पीट रहे हैं और वाइल्ड ग्रोथ और ग्रो कर रही है और वाइल्ड हो रही है। अमलदार से पूछते हैं तो कहता है,हमने तो रास्ता ठीक बताया था,तुम उससे भटक गए तो मैं क्या करूं, अब झेलो। अरे भाई! रास्ता बताते समय हमारी काबिलियत-नाकाबिलियत पर गौर क्यों नहीं किया? और नहीं किया तो किस बात के अमलदार! हम इस काबिल होते तो आपकी जरूरत ही क्या थी? लेकिन वही हाथ गहे की लाज,हम कह नहीं पाते किअपनी अमलदारी अपने पास रखो और रास्ता नापो। हमारे पास जितना भी दिमाग है,उसी से रास्ता खोजेंगे, नहीं तो अरुंझकर मर जाएंगे। किसी के एहसान के बोझ तले दबकर मरने की नौबत तो नहीं आएगी,लेकिन हम ठहरे आलसी और डरपोक। वाइल्ड ग्रोथ और वाइल्ड होती जा रही है। हम अमलदार से कुछ कह नहीं पाते। उसके बताए रास्ते को बिना देखे सही सिद्ध करने के लिए कट-मरते हैं,लेकिन जो भी दिमाग है उसे लगाकर अपने तईं रास्ता नहीं खोजते,न औरों को खोजने देते है। जब हमें बनाने वाला सांचा ही वाइल्ड है तो हम अपनी काबिलियत पर भी क्या भरोसा करें! नतीजतन,भेड़ियाधसान जारी है और जारी रहने वाली है।

हत्या का अर्थ

डॉ सुधांशु के. मिश्रा
सेवानिवृत्त प्रोफेसर

बहुत सारे धर्मों में हत्या करने की मनाही है,लेकिन इसकी विवेचना ठीक से नहीं की गई है। हत्या का क्या अर्थ है? अगर बहुत विस्तृत अर्थ लिया जाए तो हत्या का अर्थ है किसी सजीव की जीवन-प्रक्रिया में व्यवधान करने के कार्य में शामिल होना,लेकिन इस परिभाषा के अनुसार आदमी जी ही नहीं सकेगा और खुद की हत्या का सचेष्ट दोषी होगा।

पौधे भी तो जीव हैं और उनके बीज भी जीव हैं। यह परिभाषा फूड सायकिल को तोड़ देगी तो ऐसा उपदेश निरर्थक है,लेकिन परिभाषा को विस्तृत रखना हमारी मजबूरी नहीं है। हम संकुचित परिभाषा पर सोचें। हम कल्पना करें कि किसी आदमी में अमुक गुणों का होना अनिवार्य है जिनमें वे गुण न हों वह होमोसैपियन या होमो इरेक्टस होने के बावजूद आदमी नहीं है। किसी व्यक्ति में उन गुणों के रहने की प्रक्रिया में बाधा पहुंचाना हत्या है। सज्ञान और सचेष्ट हत्या नहीं करनी चाहिए।

संकुचित परिभाषा के अनुसार आततायी वध के योग्य है। संगीन अपराधी को फांसी दी जा सकती है। युद्ध में दुश्मन को मारा जा सकता है। बकरे की बलि दी जा सकती है। मछली और चिकन खाया जा सकता है। हम देखते हैं कि सारे धर्मों में अंततः संकुचित परिभाषा ही ग्राह्य है। फर्क है उस लिस्ट में जो ह्युमेन क्वालिटीज और उसके स्कोप का वर्णन करते हैं।

तापमान वृद्धि एक वैश्विक समस्या

डॉ. हेमंत कुमार जोशी
नैनीताल

आइए समय रहते हुए प्राकृतिक संपदाओं एवं साझा संपत्तियों के संरक्षण में कुछ तो योगदान करें। चाहे हम किसी भी वर्ग या समाज से आते हों।

तापमान वृद्धि यद्यपि वैश्विक समस्या है तथापि भारत में तापमान वृद्धि की भयावह स्थिति को देखते हुए अब बड़े-बड़े जयघोषों को छोड़कर केन्द्र में नव सरकार बनते ही इसी वर्ष से सशक्त कानून बनाएं जाने के साथ ही संबंधित क्षेत्र में विधिवत क्रियान्वयन की नितांत आवश्यकता है। अन्यथा की स्थिति में प्रतिवर्ष जिस द्रुतगति से तापमान बढ़ रहा है उससे अनुभव होता है अगले 10-15 वर्षों में भारत के कुछ नगर-महानगर और मैट्रो शहर जीव-मानवों के रहने योग्य नहीं रह पाएंगे।

फिर क्या करेंगे ऐसे तीसरी सबसे बड़ी अर्थव्यवस्था से और क्या करेंगे कथित जयघोषित विकसित भारत से और कैसे पहुंच पाएंगे 2047 तक? जब व्यक्ति को लेने के लिए शुद्ध प्राणवायु उपलब्ध नहीं हो पाएगी,जब व्यक्ति को पीने को जल नहीं मिल पाएगा और जब व्यक्ति 50-55 डिग्री सेल्सियस तापमान में जल रहा होगा। देश में बढ़ती हुई शिक्षित-प्रशिक्षित-युवा बेरोजगारी, कम होता कृषि क्षेत्र,राजनैतिक तुष्टिकरण, सरकारी शिक्षा-स्वास्थ्य व्यवस्था आदि को तो तापमान वृद्धि विषय पर गौण ही कर दीजिए। भारत के कई शहर आज जल रहे हैं, जलस्रोत सूख रहे हैं और लू चलने से लोग मर रहे हैं। इनको निम्नलिखित प्रमुख कारणों से रेखांकित किया जा सकता है- देश में जनसंख्या वृद्धि,देश में 1947-50 से ही अनियंत्रित एवं अनियोजित भौतिक विकास। राष्ट्रीय राजमार्ग ,एक्सप्रेस वे तथा सड़क मार्गों के कटान में कटने वाले लाखों पेड़ों के स्थान पर सड़क मार्ग के किनारे-किनारे पौधे लगाकर उसकी भरपाई करने का कानून आजतक न होना। अगले पांच वर्ष तक टेंडर में ही ठेकेदार की जिम्मेदारी तय न करना न ही संबंधित विभाग की जिम्मेदारी तय करना। बढ़ती जनसंख्या के कारण बढ़ती वाहन संख्या उनमें बढ़ता हुआ एसी प्रयोग,पैट्रोल-डीजल के बढ़ते हुए प्रयोग से बढ़ती हुई कार्बन डाइऑक्साइड गैस आदि का उत्सर्जन। सीमेंट और कंक्रीट का बढ़ता हुआ प्रयोग,घरों एवं सरकारी कार्यालयों में एसी का बढ़ता प्रयोग और उससे निकलने वाली गर्मी। पर्यावरण एवं जल संरक्षण के प्रति सशक्त कानूनों का अभाव,वनों में आग लगाने वालों के लिए सशक्त कानून का अभाव,प्राकृतिक जीवन को छोड़कर कृत्रिम जीवन को अपनाने का प्रभाव जिस कारण खान-पान-परिधान आदि के लिए बढ़ती हुई कंपनी, कारखानों का आधिक्य,उनसे निकलने वाला धुआं, होने वाली ध्वनि विकृत तरंग आदि। प्राकृतिक,आध्यात्मिक और शांतिमय जीवन की अपेक्षा भौतिक-चकाचौंध मय जीवन को प्रधानता।

भारतीय राजनेताओं एवं उच्च वर्ग का भोग-भौतिक-विलासितापूर्ण जीवन, एक गाड़ी की जगह आगे-पीछे चलने वाली 40-50 गाड़ियां जिसमें खर्च होने वाला पैट्रोल-डीजल और उतनी गाड़ियों से निकलने वाली गैस। देश में प्रति व्यक्ति आय बढ़ रही है,क्रय शक्ति बढ़ रही है, वेतन-भत्ते बढ़ रहे हैं,लोगों की आमदनी बढ़ रही,जिस कारण देश की अर्थव्यवस्था भी कुछ क्षेत्रों के कारण बढ़ रही है। आने वाले कुछ वर्षों में तीसरी सबसे बड़ी अर्थव्यवस्था का भी जोर-शोर से जयघोष दिया जा रहा है,लेकिन लोगों को पीने का पानी नहीं मिल पा रहा है। समाचार पत्रों में प्रतिदिन चार-चार पृष्ठ पानी के संकट से भरे पड़े हैं। लोगों को अपनी संपत्ति तुच्छ लग रही है,उच्च वर्ग,उच्च मध्यम वर्ग गर्मी से राहत के पाने के लिए अपनी लग्जरी गाड़ियां से बद्रीनाथ,केदारनाथ,गंगोत्री, यमुनोत्री आदि पर्वतीय क्षेत्रों में आकर पर्वतीय क्षेत्रों के तापमान को बढ़ाने में लगा है। कई सरकारें प्रसन्न मुद्रा में इसीलिए हैं कि उनका राजस्व बढ़ रहा है। अखबारों में वे स्वागत करते हुए दिखाई दे रहे हैं,लेकिन जरा सोचिए हम और हमारी सरकारें अपनी भविष्य के लिए और आने वाली पीढ़ी के लिए क्या करने में लगे हैं?

आइए समय रहते हुए प्राकृतिक संपदाओं एवं साझा संपत्तियों के संरक्षण में कुछ तो योगदान करें। चाहे हम किसी भी वर्ग या समाज से आते हों। स्वतंत्रता के बाद देश में नियोजित/ नियंत्रित विकास हुआ होता तो अवश्य ही देश तापमान वृद्धि में बहुत पीछे होता। विधि निर्माताओं की परवरिश माहौल के कारण आजतक देश में सशक्त कानून नहीं बन पाए। साथ ही उन लाखों देश के दल ध्वज वाहकों से भी आग्रह है कि कभी बंद कमरे में आप भी अपने साथियों से इस विपदा के विषय में बातें करें,क्योंकि इस तप्त विपदा में आप भी तप्त पीड़ित ही हैं,जो वर्तमान में अनुभव किया जा सकता है। अभी तापमान वृद्धि चरम पर है,इसीलिए केवल इसी समय जागरूक होने की आवश्यकता नहीं,अपितु आने वर्ष चौबीस घंटे प्रत्येक नागरिक को कानून के माध्यम से हो या चैतन्य स्तर से हो अब जागरूक हो ही जाना है। अन्यथा जीव मात्र का भविष्य कुछ ही वर्षों में संकट में जाएगा जिसका निराकरण तत्क्षण असंभव ही लगता है।

ढूंढने होंगे रोजगार के अवसर

संजीव मेहरोत्रा
बरेली

गर्मियों की छुट्टी बिताने आई अपनी नातिनों (ग्रैंड डॉटर्स) की जिद्द पूरी करने के लिए कई महीनों बाद मॉल का रुख करना पड़ा। बढ़े हुए तापमान से बचने के लिए गर्मियों में मॉल घूमना काफी भाता है। यही कारण है मॉल में भीड़ देखने को मिली। सबसे ज्यादा भीड़ खाने-पीने के स्टाल पर थी। दूसरी ओर बड़े-बड़े सुसज्जित चमचमाते शोरूम में इक्का-दुक्का ही ग्राहक दिखे।

इन बड़े शोरूम के एक युवा कर्मचारी से उसकी दिनचर्या के विषय में जानना चाहा तो उसने बड़े निराशा जनक तरीके से बताया की वो दो साल से वहा काम कर रहा है। प्रतिदिन 12 घंटे की ड्यूटी के बदले प्रतिमाह 10000 रुपये मिलते हैं। सीजन पर अच्छी सेल होती है तो मालिक की तरफ से थोड़ा बहुत इंसेंटिव के रूप में भी मिल जाता है। माह में केवल 4 छुट्टी ही मिलती है,अगर 10 मिनट लेट हो जाओ तो छुट्टी कट जाती है। अभी शादी नहीं हुई है। मां-बाप साथ रह रहे हैं। थोड़ी सी खेती होती है इसलिए गुजारा चल रहा है। कमोबेश यही हाल दूसरे युवा कर्मचारियों का दिखा। असंगठित क्षेत्र में अन्य जगह काम करने वाला युवा किस तरह से उपेक्षित है इसकी कल्पना भी नहीं की जा सकती। अक्सर मीटिंग या अन्य अवसरों पर जब असंगठित क्षेत्र में काम करने वाले युवाओं से चर्चा होती रहती है तो पता चलता है सबसे बुरा हाल होटलों, अस्पतालों, दुकानों, पटरी पर काम करने वालो का है,कितनी विपरीत और अमानवीय परिस्थितियों में उन्हें काम करना पड़ता है इसका अनुमान नहीं लगाया जा सकता।

भारत युवाओं का देश कहा जाता है। जहां जनसंख्या का 66 प्रतिशत में 35 वर्ष से कम के युवा है। भारत में श्रम बल में लाखों युवा काम कर रहे हैं,लेकिन रोजगार की संभावनाएं कम होती जा रही हैं।

एक रिपोर्ट के अनुसार बेरोजगारी की फोर्स में 83 प्रतिशत युवा है,जो या तो रोजगार तलाश रहे हैं या कोई छोटा-मोटा रोजगार कर गुजारा कर रहे हैं। इस युवा पीढ़ी की दुश्वारियां भी लगातार बढ़ रही हैं। पूंजीपतियों का फरमान काम के घंटे बढ़ाने के साथ-साथ उनकी निगाह इन लोगों को मिलने वाले साप्ताहिक अवकाश पर भी है। युवा पीढ़ी के लिए रोजगार के अच्छे और सम्मानजनक अवसर ढूंढने होंगे तभी उनको निराशा से बचाया जा सकेगा।

पुत्र ही निकला हलवाई पिता का हत्यारा

आगरा में पड़े प्लॉट को न बेचने से था नाराज, पुलिस ने आरोपी पुत्र को किया गिरफ्तार, भेजा गया जेल

संवाददाता जसवंतनगर, इटावा

अमृत विचार। थाना क्षेत्र के मोहल्ला रेल मंडी में एक बेटे ने प्लॉट न बेचने से नाराज होकर पिता की घर में सोते समय कुल्हाड़ी मार कर हत्या कर दी और शव को छोड़कर फरार हो गया । दो दिन बाद बदबू आने पर पुलिस ने शव को बरामद किया । छानबीन के बाद पुलिस ने आरोपी पुत्र को गिरफ्तार कर लिया। पूछताछ में उसने हत्या की बात स्वीकार कर ली है। पुलिस ने आवश्यक कार्रवाई के बाद उसे जेल भेज दिया ।

कस्बा के मोहल्ला रेल मंडी निवासी हलवाई का काम करने वाले दर्शन सिंह का शव घर के अंदर से शुक्रवार की शाम को बरामद किया गया था। इस सम्बंध में मृतक के रिश्तेदार राजेश कुमार ने पुत्र अमित कुमार के खिलाफ हत्या का मामला दर्ज कराया था। मामला दर्ज होने के बाद पुलिस आरोपी की तलाश में जुटी थी। प्रभारी निरीक्षक कपिल दुवे अपनी टीम के साथ गश्त पर थे तभी सूचना मिली कि आरोपी अमित कहीं भागने की फिराक में खड़ा था इस पर पुलिस ने उसे गिरफ्तार कर लिया। पुलिस ने जब उससे पूछताछ की तो उसने बताया कि उसके पिता के नाम आगरा में एक प्लॉट है। वह उनसे बेचने के लिए कह रहा था लेकिन पिता उसे बेचने के लिए तैयार नही थे। इस कारण से वह पिता से रंजिश रखने लगा था। पिता मेरी पत्नी को भी बुरी नीयत से देखते थे। इन्ही कारणों की वजह से मैंने अपने पिता के भोजन में नींद की गोली मिला दी। जब वह रात में गहरी नींद में सो रहे थे तभी रात करीब 12 बजे के आसपास कुल्हाड़ी से उनकी गर्दन पर वार कर दिया। जिससे उनकी मौत हो गई। हत्या के बाद वह घर से फरार हो गया। पुलिस ने हत्या में प्रयुक्त कुल्हाड़ी को भी बरामद कर लिया। पुलिस ने आवश्यक कार्रवाई के बाद उसे जेल भेज दिया।

पुलिस की गिरफ्त में पिता की हत्या का आरोपी पुत्र अमित कुमार। अमृत विचार

दहेज के लिए पत्नी की पीटकर हत्या करने वाला गिरफ्तार

इटावा। चौबिया थाना क्षेत्र के गांव खडा हेलू में दहेज की मांग पूरी न होने पर अपनी पत्नी की पीट पीट कर हत्या करने के आरोपी पति को पुलिस ने गिरफ्तार कर लिया। पुलिस ने आवश्यक कार्रवाई के बाद उसे जेल भेज दिया। मैनपुरी जिले के नगला कैथ निवासी बदले पुत्र बृजवासी ने चौबिया थाने पर सूचना दी कि उसकी पुत्री रेनू की शादी 2017 में अजीत पुत्र दुर्वीन सिंह निवासी खेड़ा हेलू थाना चौबिया के साथ हुयी थी। शादी के बाद से ही ससुराल पक्ष की तरफ से अतिरिक्त दहेज की मांग की जा रही थी। और 30 मई को दहेज की अतिरिक्त मांग पूरी न होने के पर पति अजीत ने उसकी पुत्री की पीट पीट कर हत्या कर दी । पुलिस ने मामला दर्ज कर आरोपी की तलाश शुरू कर दी। मामला दर्ज होने के बाद से आरोपी फरार हो गया था। पुलिस उसकी तलाश में जुटी थी शनिवार को पुलिस ने मुखबिर की सूचना पर आरोपी पति अजीत को भदामई पुल के पास से गिरफ्तार कर लिया। पुलिस ने आवश्यक कार्रवाई के बाद उसे जेल भेज दिया।

बहू ने सास का हसिया से हाथ काटा

जसवंतनगर, इटावा। नगर के बांके विहारी कालोनी की रहने वाली एक महिला को उसकी बहू ने धारदार हसिया से हाथ काटकर घायल कर दिया। राधिका देवी ने बताया कि शुक्रवार सुबह अपने घर पर थी तभी उसकी बहू केशवती ने उसके साथ मारपीट की और धारदार हसिया से उसका हाथ काट दिया। पुलिस ने मामला दर्ज कर लिया है।

शराबी ने पत्नी का सिर फोड़ा

जसवंतनगर। ग्राम धरवार में शराबी पति ने अपनी पत्नी के साथ मारपीट करते हुये उसका सिर फोड़ दिया। पत्नी की तहरीर के आधार पर शराबी पति के विरुद्ध मामला पंजीकृत कर लिया गया है। वादिनी राजमाला यादव पत्नी कमल सिंह यादव ने बताया कि उसके दो बच्चियां हैं। पति शराब पीकर गाली गलौज करता है। बच्चियो को पढ़ने नही.देते है, जिस कारण उनकी पढ़ाई प्रभावित हो रही है। पुलिस ने महिला का चिकित्सीय परीक्षण कराने के बाद तहरीर के आधार पर मामला पंजीकृत करते हुये आरोपी पति की तलाश शुरू कर दी है।

सफारी में शेरनी नीरजा ने तीन शावकों को जन्मा

कार्यालय संवाददाता, इटावा

- सफारी में दौड़ीं खुशियां, तीनों शावक पूरी तरह स्वस्थ

अमृत विचार। इटावा लॉयन सफारी पार्क से बड़ी खुशखबरी मिली। बीती रात शेरनी नीरजा ने यहां तीन शावकों को जन्म दिया। पहले शावक का जन्म रात 9:50 बजे, दूसरा 10:50 बजे और कुछ घंटे के इंतजार के बाद रविवार सुबह तीन बजे शेरनी नीरजा ने तीसरे शावक को जन्म दिया। इस घटना से सफारी में खुशी का माहौल है। शेरनी नीरजा गर्भवती थी और डॉक्टरों ने डिलीवरी डेट 29 या 30 मई बताई थी। इस कारण उसे खास देखभाल और निगरानी में रखा जा रहा था।

नीरजा ने 31 मई और पहली जून की रात तीन शावकों को सफलता पूर्वक जन्म दिया। इनमें से एक शावक को नीरजा अपना दूध भी पिलाने लगी है। सफारी के निदेशक डॉ. अनिल पटेल ने बताया कि शेरनी नीरजा और नवजात शावक पूरी सरह स्वस्थ हैं। शेरनी ने चार शावकों को जन्म दिया था लेकिन एक शावक मृत पैदा हुआ था।

सीसीटीवी की निगरानी में शेरनी नीरजा।

अब हो गए 16 बब्बर शेर

सफारी पार्क में तीन शावकों के जन्म लेने से अब बब्बर शेरों की संख्या 16 हो गयी है। दो सप्ताह पहले सफारी से एक शेर और एक शेरनी को गोरखपुर प्राणि उद्यान भेजा गया था। इसके बाद यहां 13 शेर-शेरनी रह गए थे।

डीबीए चुनाव 15 को परिणाम भी उसी दिन

इटावा। एल्डर्स कमेटी ने डीबीए के चुनाव की घोषणा कर दी है। 15 जून को मतदान होगा और उसी दिन शाम को चुनाव की घोषणा कर दी जाएगी। है। इस आशय की जानकारी प्रवक्ता मोहसिन अली एडवोकेट ने दी है।

एल्डर्स कमेटी चैयरमैन वरिष्ठ अधिवक्ता योगेंद्र किशोर तिवारी ने उक्त आशय की जानकारी देते हुए बताया है कि एल्डर्स कमेटी के सदस्यगण शांति स्वरूप पाठक एडवोकेट , रविन्द्र सिंह दुबे एडवोकेट ,प्रेम शंकर शर्मा एडवोकेट तथा रमा शंकर चौधरी एडवोकेट की हस्ताक्षरित सहमति से डीबीए कार्यकारिणी के लिए मतदान दिनांक 15 जून 24 को सम्पन्न होगा और उसी दिन शाम को चुनाव परिणाम घोषित कर दिए जाएंगे।

एल्डर्स कमेटी के चैयरमेन योगेंद्र किशोर तिवारी ने बताया कि 1 जून 24 को मतदाता सूची को अंतिम रूप देकर प्रकाशित किया जा चुका है। दिनांक 5 जून 24 को मतदाता सूची पर आपत्तियां आमंत्रित की जाएंगी।

चकरनगर को हराकर शक्ति क्लब पहुंचा सेमीफाइनल में

संवाददाता लखना, इटावा

अमृत विचार। ग्राम ईकरी में क्रिकेट टूर्नामेंट के लीग क्वालीफाई में चकरनगर को सात विकेट से हराकर शक्ति क्रिकेट क्लब की टीम दूसरे सेमीफाइनल में पहुंची। ग्राम ईकरी में बजरंग स्पोर्ट्स क्लब के तत्वावधान में चल रहे क्रिकेट टूर्नामेंट में शनिवार को शक्ति क्रिकेट क्लब व चकरनगर टीम के अन्तिम लीग क्वालीफाई मैच मे चकरनगर टीम के कप्तान कल्लू ने टॉस जीता। चकरनगर ने पहले बल्लेबाजी करते हुए 12 ओवर में 157 रन 3 विकेट खोकर बनाये।

चकरनगर टीम की ओर से बल्लेबाज करने आए अमित 10रन ओपनर बल्लेबाज कल्लू ने 48रन और निक्की ने 25 रन बनाये। सुमित 32 रन से टीम का स्कोर 12 ओवर में 157 रन स्कोर पहुंचा दिया। शक्ति क्रिकेट क्लब की तरफ से गेंदबाजी मे छोटू ने 3 ओवर में 2 विकेट और सुमित ने तीन ओवर में 1 विकेट हासिल लिए।

157 रन के स्कोर का पीछा करने उतरी शक्ति क्रिकेट क्लब की टीम अच्छा प्रदर्शन करते हुए मात्र 11 ओवर में ही 158 रन मात्र 3 विकेट खोकर लक्ष्य को हासिल कर लिया और सेमीफाइनल मे प्रवेश किया। जिसमें चंकी ने 27 रन और छोटू 65 रन व चंदन 30 रन की पारी खेलकर 118 रन की साझेदारी करके मैच अपने नाम कर लिया। गेंदबाजी करते हुए चकरनगर टीम के गेंदबाज विकास और शिवम् ने 3 ओवर में 1-1 विकेट हासिल किए। शक्ति क्रिकेट क्लब की तरफ से बल्लेबाज छोटू ने 65 रन और 3 ओवर में 2 विकेट हासिल किए जिसके लिए उन्हें मैन ऑफ द मैच घोषित किया गया। मैन ऑफ द मैच गांव के वरिष्ठ अतुल कुमार त्रिपाठी ने प्रदान किया गया।

अंपायर के रूप में मटरू त्रिपाठी , शिवम त्रिपाठी भगत एवं अवनीश में अच्छे निर्णय दिए। इस दौरान हरिओम, नंदन, अजय , रजत ,छोटू दूध वाले ने स्कोरिंग कार्ड में अच्छा सहयोग दिया।

केबिल में आग लगने से ट्रांसफार्मर फुंका

लखना। कुड़रिया गांव में बिजली की केबिल में आग लगने से ट्रांसफार्मर फुंक गया।

शुक्रवार रात्रि से बिजली आपूर्ति ठप रही। ट्रांसफार्मर में गड़बड़ी को लाइनमैन 8 घंटे तक सही करने नही पहुंचा। इस समय भीषण गर्मी से एक ओर ट्रिपिंग व लाइनों में फाल्ट के कारण लोगों को अघोषित कटौती से जूझना पड़ रहा है। ग्राम कुड़रिया के लोगों लालजी, सुमन पांडेय,छोना पाल, महेन्द्र, पहलाद चन्द्र, पिंटू,प्रेमकिशुन राजेन्द्र, ने बताया कि रात करीब 12 बजे गांव की आपूर्ति वाली मुख्य केबल में आग लग गई। करीब 20 मीटर तक केबिल जल गई। वह तो ग्रामीणों ने रात बिजलीघर फोन कर सूचना देकर आपूर्ति बंद कराई।

अन्यथा ज्यादा नुकसान हो सकता था। सुबह करीब नौ बजे जब आपूर्ति चालू की तो केबिल जलने से गांव में रखे एक सौ केबीए के ट्रांसफार्मर में गड़बड़ी हो गयी। इस सम्बंध में एसडीओ भूप सिंह,व जेई वीरेंद्र सिंह से शिकायत की।

अनियंत्रित कंटेनर मकान में घुसा, बड़ा हादसा टला

संवाददाता जसवंतनगर, इटावा

- दूसरे ट्रक से बचने के प्रयास में हुआ हादसा

अमृत विचार। राष्ट्रीय राजमार्ग पर पीएल फॉर्म के सामने बने एक मकान में एक अनियंत्रित कंटेनर घूस गया। गनीमत रही किसी को जानमाल का नुकसान नहीं हुआ।

कंटेनर चालक हरमीत सिंह ने बताया कि वह अलाहपुर अलवर राजस्थान और परिचालक शैलेन्द्र सिंह आगरा का निवासी है। रेडफाइन एक्सप्रेस प्राइवेट लिमिटेड कम्पनी का कंटेनर डाक कोरियर दिल्ली के फारुख नगर से कोलकाता ले जा रहा था। जसवंतनगर समीप हाईवे पर हमारे बराबर में चल रहे ट्रक ने अचानक से उसकी तरफ मोड़ दिया जिसको बचाने के चक्कर में कंटेनर अनियंत्रित हो गया और हाईवे के किनारे लगे बिजली के खम्बों से टकराते हुए पास में ही बने श्री कृष्णा फर्नीचर एंड हार्डवेयर में जा घुसा। जिससे दुकान का शटर व पिलर टूट गया। मकान मालिक के अनुसार करीब 50000 से अधिक का नुकसान हुआ है। गनीमत रहीं कि कोई भी जनहानि नहीं हुई। घटना रात करीब एक बजे की बताई गई है।

चालक को नींद का झोंका आने से हुआ हादसा

इटावा। आगरा लखनऊ एक्सप्रेसवे पर दिल्ली से बस्ती जा रही कार डिवाइडर से टकराने के बाद पलट गई। कार सवार चारों लोगों को हल्की-फुल्की चोटें आईं। चालक रिंकू चौरसिया पुत्र शिव कुमार निवासी धोरहरा कोहल अबरापुर बस्ती चला रहा था। साथ में मंजू चौरसिया पत्नी रिंकू चौरसिया तथा दो बच्चे आदित्य तथा अर्पित बैठे हुए थे। चोपला कट प्वाइंट के पास गांव बनी हरदू के पास पहुंची अचानक चालक को नींद आ जाने के कारण गाड़ी मध्य डिवाइडर पर चढ़कर क्षतिग्रस्त हो गई। सभी बच गए।

माइक्रोबायोलाजिस्ट के पद पर हुआ चयन

लखना। जनता कॉलेज बकेवर के एमएससी बायोटेक्नोलॉजी बैच के छात्र अविनाश प्रताप सिंह भदौरिया एवं एमएससी इंडस्ट्रियल केमिस्ट्री 2023 बैच की छात्रा ऐश्वर्या ने अपनी मेहनत से प्रतिमान स्थापित किया है। छात्रा ऐश्वर्या का एल्केम लैबोरेट्रीज हिमाचल प्रदेश में रिसर्च एंड डेवलपमेंट डिपार्टमेंट में केमिकल ऑफिसर के पद पर चयन हुआ है। उन्हें 3.8 लाख प्रति वर्ष का पैकेज प्राप्त हुआ है । ऐश्वर्या के ही भाई अविनाश ऑल काइंड्स हेल्थ केयर लिमिटेड हिमाचल प्रदेश में क्वालिटी कंट्रोल डिपार्टमेंट में माइक्रोबायोलॉजिस्ट/ ऑफिसर के पद पर चयन हुआ है जिन्हें चार लाख प्रतिवर्ष का पैकेज प्राप्त हुआ है।

इस अवसर पर कॉलेज के प्रबन्ध समिति के सचिव अरविंद मिश्र, प्राचार्य प्रो राजेश किशोर त्रिपाठी, प्रो एके पांडे प्रो ललित गुप्ता, प्रो नलिनी शुक्ला एवं डॉ ज्योति भदोरिया, डॉ नवीन अवस्थी, अजित अग्निहोत्री कुलदीप अवस्थी ने दोनों को उज्जवल भविष्य की कामना की।

सार-संक्षेप

धमाके के साथ फटा वेल्डिंग गैस कंप्रेशर, मिस्त्री की मौत

भरथना,इटावा। भरथना कोतवाली के मोहल्ला ब्रह्मनगर में संचालित एक कारखाने मं शनिवार की सुबह वेल्डिंग गैस का कंप्रेशर जोरदार धमाके से फट गया। धमाके की आवाज से घनी बस्ती में दहशत फैल गई। कारखाना मालिक मिस्त्री मनोज शर्मा 40 वर्ष गम्भीर रूप से घायल हो गया। हादसे के दौरान कारखाने में मनोज के अलावा सलीम व एक अन्य मिस्त्री सहित कुल तीन लोग मौजूद थे। घायल मनोज को पीजीआई सैफई लेकर पहुंचे जहां चिकित्सकों ने उसे मृत घोषित कर दिया। घटना की सूचना पर प्रभारी निरीक्षक देवेन्द्र सिंह, क्राइम इंस्पेक्टर दिनेश मिश्रा,कस्बा पुलिस चौकी इंचार्ज हाकिम सिंह ने मौका मुआयना किया। पिता राजेंद्र शर्मा ने बताया उसका बेटा मनोज बीते दिनों कानपुर से गैस वेल्डिंग का नया कंप्रेशर लेकर आया था। शनिवार की सुबह मनोज कंप्रेशर को इलेक्ट्रिक वेल्डिंग से फिट कर रहा था। अचानक कंप्रेशर में गैस बन गई और जोरदार धमाके की आवाज के साथ नया कंप्रेशर फट गया।

मनोज।

काशी विश्वनाथ के दर्शन करने गई महिला की मौत

भरथना, इटावा। भरथना कस्बा के मोहल्ला संजय गांधी मार्ग वाल्मीकि बस्ती में अयोध्या में प्रभु श्रीराम और बनारस में भगवान श्री काशी विश्वनाथ के दर्शन करने को निकली महिला स्वास्थ्य कर्मी की दिल का दौरा पड़ने से मौत हो गई। महिला कुसुम 53 वर्ष पत्नी राजेंद्र सिंह घर वापसी के दौरान रेलवे स्टेशन सुल्तानपुर पर बैठी थी। वहीं पर अचानक उसकी मौत हो गई। मृतका के पति राजेंद्र सिंह अपने बेटे अभिषेक और पुनीत व अनिकेत को लेकर मृतका के शव को लाने के लिए सुल्तानपुर रवाना हो गए।

अधिवक्ता को पितृ शोक

जसवंतनगर, इटावा । एडवोकेट राजेंद्र गुप्ता के पिताजी व नगर के सामाजिक और राजनीतिक क्षेत्र में अपनी अहम भूमिका निभाने वाले श्री ब्रह्मशंकर गुप्ता उम्र 90 वर्ष का शनिवार सुबह स्वर्गवास हो गया। वे नगर की रामलीला समिति के आजीवन सदस्य रहे और रामलीला मेला में दुकानदारों द्वारा बाजार लगाना उन्हीं की देन है। उनके निधन से नगर में शोक की लहर फैल गई।

भरथना में अखिल भारतीय कवि सम्मेलन आज

भरथना,इटावा। समाजसेवी डा ईश पाण्डेय की जयंती सप्ताह के अन्तर्गत नव चेतना मंच भरथना के तत्वावधान में अखिल भारतीय कवि सम्मेलन व सम्मान समारोह का आयोजन दो जून 11 बजे से अवध गार्डन में होगा। नव चेतना मंच भरथना के अध्यक्ष व पूर्व मंत्री अशोक यादव ने बताया कि सम्मेलन में कविवर पदम अलबेला,लटूरी सिंह लट्ठ, कुमार मनोज,यशपाल यश, प्रमोद तिवारी हंस,मंजू मृदुल,अरूण पोरवाल काव्यपाठ करेंगे।

इंडिया गठबंधन की जीत के लिए किया रुद्राभिषेक

बकेवर। बकेवर में स्थित वन खंडेश्वर महादेव मंदिर में सपा नगर अध्यक्ष ज्वाला प्रसाद कठेरिया ने इंडिया गठबंधन को जिताने के लिए भगवान शिव का पांच दिवसीय रुद्राभिषेक किया ।सपा कार्यकर्ता अनिल कठेरिया, प्रदीप कुमार पीके, घनश्याम उर्फ बंडे, महावीर कठेरिया, आचार्य सत्यम किशन अवस्थी ने रुद्राभिषेक किया।

रुद्राभिषेक करते सपा नेता ज्वाला कठेरिया।

युवक के साथ की मारपीट

बकेवर, इटावा। बकेवर थाना क्षेत्र के गांव मतरामपुर में एक युवक के साथ मारपीट व जान से मारने की धमकी दी। दंबग मौके से भाग गये। गांव मतरामपुर निवासी मोहित त्रिपाठी ने थाने में दिए प्रार्थना पत्र में बताया कि गांव के ही नामजद युवक गाली गलौज करने लगे। विरोध करने पर उसके साथ मारपीट करने लगे। चीखपुकार सुन जब गांव को लोगों को आता देख दंबग पीडित को जान से मारने की धमकी देकर अपने मकान के अंदर घुस गये।

सम्मानित शिक्षकों के साथ मौजूद आयोजक। अमृत विचार

नवाचार संगोष्ठी में पांच शिक्षकों को मिला सम्मान

इटावा। शैक्षिक नवाचार एसोसिएशन की राज्य स्तरीय शैक्षिक नवाचार संगोष्ठी एवं वार्षिक अधिवेशन में इटावा के पांच शिक्षक सम्मानित किए गए। संयुक्त निदेशक राज्य शैक्षिक अनुसंधान एवं प्रशिक्षण परिषद पवन सचान, राष्ट्रीय महासचिव ऑल इण्डिया फेडरेशन ऑफ टीचर्स ऑर्गनाइजेशन सीएल सरोज, माधुरी रोज, डा सीमा मिश्रा, मनोज कुमार सिंह का मार्गदर्शन प्राप्त हुआ । कार्यक्रम में शैक्षिक नवाचारों, एसोसिएशन की मजबूती के लिए प्रयास, विषयगत राज्य स्तरीय शैक्षिक नवाचार कार्यशालाओं के आयोजन,शैक्षिक नवाचार संकलन, शैक्षिक भ्रमण आदि बिन्दुओं पर चर्चा की गई । अंतर्जनपदीय शिक्षक संघ के जिलाध्यक्ष संजीव कुमार यादव,प्राथमिक विद्यालय भगवानपुरा,जसवंतनगर, अर्चना बाजपेई,पूर्व माध्यमिक विद्यालय अतिराजपुर सैफई,रितु चौहान प्राथमिक विद्यालय बारह पिला, भरथना,प्रियंका गुप्ता,कम्पोसिट विद्यालय हजरतपुर,जसवन्तनगर, अर्चना चौधरी,प्राथमिक विद्यालय व्यासपुर,महेवा को उनकी उत्कृष्ट सेवा, नवाचार के लिए लखनऊ में सं प्रशस्ति पत्र व स्मृति चिन्ह भेंट कर सम्मानित किया गया।

किसान को किया गया सम्मानित

इटावा। क्षेत्र के गांव नावली निवासी आलू उत्पादक किसान शिवम तिवारी को अंतर्राष्ट्रीय आलू दिवस पर मोदी पुरम स्थित केंद्रीय आलू अनुसंधान संस्थान में सम्मानित किया गया। आलू दिवस पर केद्रीय आलू अनुसंधान सस्थान में आलू दिवस पर आयोजित कार्यक्रम में भाग लेतें हुए शिवम ने बताया कि सीपीआरआई की प्रोसेसिंग प्रजातियों का व्यवसायीकरण के द्वारा लाभ प्राप्त किया जा सकता है। उनके द्वारा बताया कि वह टिश्यू कल्चर विधि द्वारा आलू की नई प्रजातियां पैदा करकिसानों को लाभांवित कर रहे है। इस मौके पर केंद्रीय आलू संस्थान शिमला के निदेशक डा बृजेश सिंह के द्वारा शिवम को आलू के क्षेत्र में सराहनीय योगदान करने पर प्रशस्ति प्रत्र देकर सम्मानित किया। शिवम को सम्मानित किए जाने पर जिले में हर्ष है।

सेवानिवृत्त कैनाल मजिस्ट्रेट को प्रतीक चिह्न देते मनीष चतुर्वेदी । अमृत विचार

सेवानिवृत्त कैनाल मजिस्ट्रेट को दी विदाई

इटावा। सिंचाई विभाग भोगनीपुर प्रखंड निचली गंगा नहर इटावा में कार्यरत कैनाल मजिस्ट्रेट पद पर तैनात राजीव कुमार चतुर्वेदी के सेवानिवृत होने उन्हें खंडीय कार्यालय में समारोहपूर्वक विदाई दी गयी। अधिशाषी अभियंता शिवराज सिंह ने उनके अच्छे कार्य की सराहना की। सहायक अभियंता तृतीय हरपाल, साइबर अभियंता द्वितीय अनुराग गौतम, कैनाल मजिस्ट्रेट मनोहर लाल, श्याम मोहन तिवारी, कैनाल मजिस्ट्रेट लाल सिंह ने उनके विभाग में सहयोग के लिए सराहना की। अध्यक्ष सिंचाई संघ भोगनीपुर प्रखंड मनीष चतुर्वेदी ने कैनाल मजिस्ट्रेट को प्रतीक चिन्ह देकर उनके उज्जवल भविष्य की कामना की। संचालन सुनील कुमार ने किया।कार्यक्रम में मुंशी देवेंद्र कुमार वरिष्ठ लिपिक शेष कुमार, कमलेश कुमार, देवेंद्र कुमार,अंकित कुमार, निर्देश कुमार,शशिकांत सुनील कुमार, शिमलेश कुमार, आशीष शुक्ला, धर्मपाल, मुकेश कुमार, अतर सिंह,ज्ञानेंद्र, जितेंद्र कुमार, नेपाल, उमेश कुमार और आसाराम का विशेष सहयोग रहा।

मिट्टी खोदने का विरोध करने पर पीटा

बकेवर। ग्राम कुशगवां अहिरान निवासी शक्ति सिंह पुत्र गोविन्द सिंह ने बकेवर थाने में प्रार्थना पत्र देते हुए बताया कि उसके पैतृक खेत भाई के साझीदारी में है।

उसी खेत को शनिवार की सुबह भाई आनंद कुमार खेत से मिट्टी खुदवा रहे थे जब उसके द्वारा खेत से मिट्टी खुदवाने से मना किया तो नामजद पिता पुत्रो ने गाली-गलौज करते हाथो में लिये लाठी डंडो से मारपीट करते हुए ट्रैक्टर से टक्कर मारकर गंभीर रूप से घायल कर दिया। पुलिस ने घायल युवक को उपचार के लिए रामाधीन शर्मा अस्पताल बकेवर इलाज के लिए भिजवाया। पुलिस ने पीड़ित घायल शक्ति सिंह के प्रार्थना पत्र पर आनंद कुमार पुत्र सरनाम सिंह विवेक उर्फ छोटू व अभिषेक इटावा के विरुद्ध मामला दर्ज कर जांच पड़ताल शुरू की।

कान्हा बने शिशु को निहारते पीठाधीश्वर महंत हरभजन दास। अमृत विचार

श्रीकृष्ण का जन्म होने पर जमकर झूमे श्रद्धालु

बसरेहर। भगवान श्रीकृष्ण का जन्म होने पर श्रद्धालु जमकर झूमे, कान्हा के दर्शन पाने पर टाफियां लुटाई गईं।

संगीतमय भजनों पर खासकर महिलाओं ने भक्तिभाव से बधाइयां डालीं, काफी देर तक वातावरण कृष्णमय रहा। कस्बा बसरेहर में श्री रामबिहारी शाला के पास पंडित आनंद मिश्र तथा शरद दुबे के परिसर में जारी श्रीमद्भागवत कथा ज्ञान यज्ञ सप्ताह में व्यास पीठ पर विराजमान सिद्धपीठ पिलुआ महावीर हनुमान जी के पीठाधीश्वर एवं परशुराम अभिनेता महंत हरभजन दास जी महाराज ने भगवान श्रीकृष्ण के अवतरण से पहले ऋषि कश्यप से लेकर वामनावतार तक की कथा को संगीतमय काफी भावपूर्ण होकर श्रवण कराया, भजनों के माध्यम से श्रद्धालुओं को झूमने पर विवश किया। कान्हा का जन्म हुआ तो वासुदेव बने पिंकू मिश्र कान्हा को लेकर पंडाल में चले तो श्रद्धालुओं ने कान्हा के दर्शन किए। पुरे पंडाल में श्रद्धालु झूमते रहे। और प्रभु श्रीकृष्ण की जय जयकार करते रहे।

दयालपुरा से ट्रैक्टर चोरी, मामला दर्ज

जसवंतनगर। थाना क्षेत्र के दयालपुरा गांव भूरे सिंह पुत्र हरवंश लाल का ट्रैक्टर चोरी कर लिया गया। ट्रैक्टर स्वामी द्वारा आसपास जानकारी की गयी कोई सुराग नही लगा। पीड़ित ट्रैक्टर स्वामी ने थाने में चोरी का मामला दर्ज कराया है।

भाविप का दायित्व ग्रहण आज

महेवा, इटावा। भारत विकास परिषद शाखा महेवा का दायित्व ग्रहण समारोह 02 जून रविवार को 03 बजे से कस्बा स्थित रघुनाथ वाटिका में आयोजित होगा। उक्त आशय की जानकारी देते हुए अध्यक्ष सुरेश चंद्रने सभी सरंक्षक मंडल के सदस्यों , सदस्यगणो से उक्त दायित्व ग्रहण कार्यक्रम में शामिल होने का अनुरोध किया है।

केबिल फाल्ट का मामला | भीषण गर्मी में बच्चे बूढ़े परेशान, केबिल फाल्ट लोकेटिंग यूनिट की टीम देर शाम तक करती रही मशक्कत

सैफई चौराहे पर 20 घंटे से बिजली ठप रही

संवाददाता सैफई, इटावा

अमृत विचार। सैफई चौराहे पर जसवन्तनगर रोड पर शुक्रवार रात्रि 9 बजे से बिजली खराब होने से त्राहि त्राहि मची रही। लोगों को पानी की समस्या से जूझना पड़ा। लगातार 20 घंटे बिजली ठप होने से लोगों के इन्वर्टर भी जवाब दे गए। पानी की टंकियों में पानी खत्म हो गया, भीषण गर्मी में लोग नहा भी नही पाए। लोगों ने जनरेटर किराए पर मंगवाकर घरों की टंकियों में पानी भरवाया।

लाइनमैन वीरेंद्र यादव व उपदेश यादव ने काफी प्रयास किया लेकिन खराबी की जानकारी नहीं हो पा पाई। सुबह ट्रांसफार्मर की जांच करके जेई राजेश कुमार, जेई सुरजन सिंह, एसडीओ सैफई ने लाइनमैन के साथ आकर मौके पर जांच की तो पाया कि जसवन्तनगर रोड की केबिल में फाल्ट है। सूत्र बताते है कि यह फाल्ट अत्यधिक लोड की वजह से हुआ है।

गर्मी से बचने को वाटर पार्क का सहारा : बकेवर। भीषण गर्मी के चलते लोग बेहाल है। वाटर पार्क व नहर में नहाने की भीड़ देखने को मिल रही है। हर्राजुरा के समीप बने वाटर पार्क स्वीमिंग पूल में छोटे छोटे बच्चों सहित युवाओं की अच्छी खासी भीड़ देखने को मिल रही है। स्वीमिंग पूल में सुबह से ही बच्चे युवाओं का पहुंचने का सिलसिला शुरू हो जाता है। स्वीमिंग पूल में नहा कर लोग इस भीषण गर्मी से निजात पाने में लगे हुए हैं।

फाल्ट चेक करते बिजली विभाग के अधिकारी व कर्मचारी। अमृत विचार

गर्मी से बेहाल रहे लोग

बकेवर, इटावा। शनिवार को भीषण गर्मी से जनजीवन अस्त-व्यस्त हो गया। सुबह से ही धूप की तेजी से लोग अकुला गए। दोपहर को आसमान से बरसी आग ने लोगों को घरों में कैद कर दिया। बाजारों में सन्नाटा पसर गया। पशु पक्षी भी बेहाल हो गए। 12 बजे के बाद लोग बाजारों से घरों की ओर चले गए। शाम चार बजे तक बाजारों में सन्नाटा पसरा रहा। दिन भर भीड़भाड़ से व्यस्त रहने वाले बाजार सूने थे। गर्मी से राहत पाने के लिए लोग एसी, कूलर और पंखों का सहारा लेते रहे।

डाककर्मी की आत्महत्या के मामले में दो युवक हुए नामजद

22 मई को डाककर्मी अवंतिका की मौत के मामले में आया नया मोड़

कार्यालय संवाददाता,औरैया

● एक सप्ताह बाद मृतका के भाई की तहरीर पर दर्ज हुआ मुकदमा

अमृत विचार। अजीतमल कोतवाली में बीते 22 मई को डाककर्मी अवंतिका की मौत के मामले में नया मोड़ आया है। अवंतिका के भाई ने अवंतिका के सहपाठी और उसके दोस्त के खिलाफ कोतवाली पुलिस को तहरीर दी है । अभी तक घटना के दिन पति द्वारा प्रताड़ित करने के चलते आत्महत्या करने की चर्चा रही थी। एक सप्ताह बाद पुलिस ने मृतका के भाई की तहरीर पर मुकदमा दर्ज कर लिया।

अवंतिका।

क्षेत्र के रोशंगपुर गांव निवासी अवंतिका मिश्रा ने गांव के ही सत्यम बाजपेई पुत्र नारायण के साथ विवाह किया था। वह अपने 5 वर्षीव पुत्र के साथ बाबरपुर कस्बे के मुहल्ला लक्ष्मी नगर में किराए का कमरा लेकर रह रही थी। संदिग्ध परिस्थितियों में डाक कर्मी अवंतिका का शव फांसी पर लटका पाया गया था। घटना के दिन पुलिस ने शव का पंचनामा भर पोस्टमार्टम कराया था। अवंतिका के भाई अभिषेक की ओर से कोतवाली पुलिस को तहरीर दी गई, जिसमे सहपाठी द्वारा दबाव बनाए जाने पर उसने आत्महत्या का रास्ता चुना। तहरीर के अनुसार अवंतिका के साथ पढ़ने वाला मुरादगंज कस्बा निवासी पूजन पोरवाल ने अपने दोस्त मुरादगंज निवासी प्रतीक उर्फ कल्लू के मार्फत अवंतिका से मुलाकात की। प्रखर लगातार अवंतिका को अपने पति को छोड़ देने और उसके साथ विवाह करने का दबाव बना रहा था। पूजन और प्रतीक उसका शारीरिक और मानसिक शोषण कर रहे थे। प्रखर उससे अपने साथ शादी करने का दबाव देकर प्रताड़ित करता रहा। दबाव से अवंतिका ने आत्महत्या कर ली। प्रभारी निरीक्षक ने बताया मामला दर्ज किया गया है।

टप्पेबाजी कर एक जोड़ी सोने के कुंडल उड़ाए

कुदरकोट बिधूना औरैया। एक व्यक्ति की सराफे की दुकान पर एक महिला ने टप्पेबाजी कर एक जोड़ी बाले पार कर दिए। पीड़ित ने घटना की लिखित तहरीर कुदरकोट थाना पुलिस को दी है। थाना पुलिस ने मौके पर पहुंचकर सीसीटीवी फुटेज खंगाले और पीड़ित को जांच कर आवश्यक कार्रवाई का आश्वासन दिया है। कुदरकोट निवासी उमेश चन्द्र पुत्र जगदीश सिंह ने कुदरकोट थाना पुलिस को दी तहरीर में कहा है कि उसकी साड़ी कलेक्शन एवं सराफे की संयुक्त दुकान शनिवार को उसकी दुकान पर एक महिला के साथ दो लड़के आये और उन्होंने बाले दिखाने को कहा। उसने उन्हें तीन जोड़ी बाले दिखाये। इसी दौरान महिला ने एक जोड़ी बाले पार कर दिए। महिला के लड़कों के साथ चले जाने के बाद उसने देखा तो एक जोड़ी बाले गायब थे । थाना पुलिस ने पीड़ित की तहरीर पर रिपोर्ट दर्ज कर जांच कर आवश्यक कार्रवाई का आश्वासन दिया है। पुलिस ने मौके पर पहुंचकर सीसीटीवी फुटेज देखकर टप्पेबाज महिला एवं युवकों की पहचान करने का प्रयास किया। थाना प्रभारी पूजा सोलंकी ने पीड़ित को अतिशीघ्र टप्पेबाज महिला एवं उसके सहयोगी युवकों की पहचान कर घटना का पर्दाफाश किये जाने का आश्वासन दिया है।

खेत से मिट्टी खोदने के विवाद में चली गोली

संवाददाता फफूंद, औरैया

● थाना क्षेत्र के गांव हाजियापुर की घटना

अमृत विचार। शनिवार को थाना क्षेत्र के एक गांव में खेत से मिट्टी खोदने को लेकर दो पक्षों में झगड़ा हो गया । सूचना पर पहुंची पुलिस घटना स्थल से घायल व उसके पक्ष से तीन व्यक्तियों को विपक्ष के दो व्यक्तियों को थाने ले आई है ।

घायल युवक सुमित कुमार के पिता पृथ्वी सिंह निवासी गांव हजीयापुर थाना फफूंद ने थाने मे दिए प्रार्थना पत्र में बताया कि शनिवार को संत कुमार पुत्र कुंज बिहारी, कुंज बिहारी पुत्र मेवाराम, कपिल कुमार आये और मेरे घर के सामने से मिट्टी खोदने लगे संत कुमार अपने हाथ में तमंचा लिए था मिट्टी खोदने से मना करने पर संत कुमार ने बिना कारण फायर कर दिया जिससे मेरे पुत्र सुमित कुमार के पैर मे गोली लग गई, संत कुमार का पहले से इरादा ठीक नहीं था इसलिए प्राण घातक हमला किया है। घायल के चाचा राम मनोहर ने जानकारी देते हुए बताया कि गांव हजीयापुर और सियापुर मिले हुए गांव है मात्र एक सड़क दोनों गांव के बीच है सूचना पर पुलिस घटना स्थल पर पहुंची विपक्षी संत कुमार निवासी गांव सियापुर व उसका एक साथी अजय कुमार पुत्र महेंद्र सिंह निवासी गांव सियापुर तथा पीड़ित पक्ष के घायल युवक सुमित कुमार जितेंद्र सिंह, पुत्र गजराज सिंह, दिग्विजय सिंह पुत्र विजय सिंह, सुरेन्द्र सिंह पुत्र जागेश्वर दयाल निवासी गांव हजीयापुर को घटना स्थल से पकड़कर थाने ले आई। सीओ अजीतमल व थानाध्यक्ष हमलावार युवक को साथ लेकर घटना स्थल पर जांच पड़ताल करने के लिए गए है । मारपीट का वीडियो सोशल मीडिया पर वायरल हुआ है जिसमे फायर जैसी आवाज़ सुनाई दे रही है थाना अध्यक्ष ने बताया कि अभी घटना की तहरीर नही मिली है।

सार-संक्षेप

वृद्धाश्रम में मिलतीं जागृति महिला मंडल की अध्यक्ष। अमृत विचार

वृद्धाश्रम में वृद्धजनों को बांटे फल व मिठाई

औरैया। ऑक्सफोर्ड शिक्षा प्रसार संस्थान द्वारा संचालित माधव हैप्पी ओल्ड एज होम आनेपुर में एनटीपीसी दिबियापुर के जागृति महिला मंडल के द्वारा वृद्धाश्रम में वृद्धजनों से मिलकर हाल-चाल लेकर फल मिठाई वितरण कर उनका आशीर्वाद लिया। वही वृद्धाश्रम में रह रहे वृद्धजनो ने कविताएं सुनाई, जिनको सुनकर एनटीपीसी के महाप्रबंधक जयदेव परिदा एवं जागृति महिला मंडल की अध्यक्ष संघमित्रा परिदा भावुक हो गयीं। उन्होंने कहा कि मेरा सौभाग्य है की हमको औरैया के वृद्धाश्रम में आने को मिला और इनका आशीर्वाद मिला। हम अपनी टीम के साथ हमेशा आते रहेंगे व इन वृद्धजनों की सेवा करते रहेंगे। हम आशा करते है इनका आशीर्वाद हमेशा ऐसा ही मिलता रहे और हम इनकी सेवा करते रहें। इस कार्यक्रम में एजीएम आचार्य तन्मय दत्ता तथा महिला मंडल के सभी सदस्यगण इंदिरा यादव, मंजू मौर्य, ममता बाजपेई उपस्थित रहे। इसी के साथ ऑक्सफोर्ड शिक्षा प्रसार संस्थान के सचिव डॉ० राज वर्धन शुक्ला ने भी सभी का आभार व्यक्त किया व वृद्ध आश्रम के प्रबंधक नरेंद्र पाल ने सभी को धन्यवाद दिया। कार्यक्रम में लेखाकार सुशील कुमार, लालमणि वर्मा, कपिल शुक्ला, विमलेश आदि समस्त स्टाफ सहित वृद्धजन मौजूद रहे।

खेत में मिला अधेड़ का शव

बिधूना औरैया। एक अधेड़ मृत अवस्था में पुर्वा दिवली के पास ब्रजपाल पुत्र रघुवीर सिंह के खेत में पड़ा मिला। मृतक की पहचान अखिलेश कुमार पुत्र नाथूराम कठेरिया निवासी नदी तिराहा के पास के रूप में हुई है। बताया जाता है कि मृतक के पत्नी बच्चे नहीं थे। वह विक्षिप्त हालत में इधर-उधर घूमा करता था। बीते दिवस भी वह घूमते घूमते पुर्वा दिवली असजना गांव के पास पहुंच गया। अनुमान लगाया जाता है कि भीषण गर्मी के चलते उसकी मौत हो गई । सूचना मिलने पर कोतवाली पुलिस ने मृतक के शव को कब्जे में लेकर पोस्टमार्टम के लिए भेज दिया और पोस्टमार्टम के बाद उसका अरिंद नदी के घाट पर दाहसंस्कार भी कर दिया गया है।

सरकारी तालाब में जल भरवाने के दिये निर्देश

बिधूना औरैया। उपजिलाधिकारी हरिश्चंद्र ने तहसील क्षेत्र के सभी राजस्व निरीक्षकों को सरकारी तालाबों में जल भराव सुनिश्चित किए जाने के कड़े निर्देश दिए हैं। उन्होंने कहा भीषण गर्मी के चलते जन जीवन अस्त व्यस्त हो रहा है ।ऐसी स्थिति में सभी तालाबों पोखरों में पानी भरवाया जाना अति आवश्यक है। उन्होंने इसके लिए ग्राम प्रधानों ग्राम पंचायत सचिवों आदि जन प्रतिनिधियों से संपर्क कर तालाबों में पानी भरवाया जाना सुनिश्चित करने को कहा है। उन्होंने कहा कि वह स्वंय भी मौके पर पहुंचकर तालाबों का निरीक्षण करेंगे। इस अवसर पर तहसीलदार रणवीर सिंह नायब तहसीलदार पीयूष साहू ,नायब तहसीलदार हरि किशोर नायब नाजिर अर्पित वर्मा के अलावा कानून गो जगदेव सिंह यादव , सुधीर यादव यशोधयान पाल सुमित नारायन एवं क्षेत्रीय लेखपाल आदि मौजूद थे। उन्होंने कहा कि इस कार्य में किसी भी प्रकार की लापरवाही बर्दाश्त नहीं की जायेगी ।इस अवसर पर सहायक विकास अधिकारी नृपेन्द्र यादव सचिव विपिन गौतम, प्रवीण यादव ,विवेक , परवेज अहमद, राघवेन्द्र सिंह चौहान आदि मौजूद थे।

अध्यक्ष का स्वागत करते संगठन के लोग। अमृत विचार

नये जिलाध्यक्ष का पदाधिकारियों ने किया स्वागत

ककोर। अखिल भारतीय ब्राह्मण एकता परिषद उत्तर प्रदेश के प्रदेश अध्यक्ष पंडित अनिल कुमार मिश्रा ने दिबियापुर निवासी ब्राह्मण गिरीश तिवारी को उनका स्वागत किया। ब्राह्मण समाज से जाने माने गिरीश तिवारी पहले संगठन के जिला उपाध्यक्ष रहे। वहीं वर्तमान में जिला संयोजक के पद पर कार्यरत होने पर उनकी संगठन के प्रति निष्ठा और कर्तव्य परायणता को देखते हुए जिला अध्यक्ष बनाया गया । उनके नाम की घोषणा सचिव पंडित बृजकिशोर तिवारी ,प्रदेश प्रभारी श्री कुलभूषण शुक्ला एवं प्रदेश अध्यक्ष अनिल कुमार मिश्रा ने किया। गिरीश तिवारी को जिला अध्यक्ष बनाए जाने की सूचना पर लोगों ने उनके घर पहुंच कर उन्हें बधाई दी। स्वागत कर्ता में बृज किशोर तिवारी, उद्धमी सुशील दुबे, रामकेश नारायण पांडे, रवि तिवारी, हरिओम तिवारी, रमापति तिवारी, शिवनारायण दीक्षित, गजेंद्र मिश्रा, ओम शंकर ,राज नारायण, सुरेश चंद, अश्विनी कुमार अवस्थी, हरि कृष्ण दीक्षित, राहुल शुक्ला आदि सैकड़ों लोग मौजूद रहे।

स्वीमिंग पूल में नहाकर गर्मी दूर भगाते युवा। अमृत विचार

उफ! नगर में पारा पहुंचा 44 डिग्री के पार

फफूंद,औरैया। नगर में इन दिनों पारा 44 डिग्री के पार हो चला है। इसके चलते आम जनजीवन प्रभावित है। नगर फफूंद में दोपहर 12:00 से 4 बजे तेज धूप के चलते नगर फफूंद की सड़कें सुनसान नजर आने लगी हैं।

गर्मी से निजात पाने के लिए लोग तरह-तरह के तरीके अपना रहे हैं। तेज गर्मी से बचने के लिए शहर के स्विमिंग पूल में भी इन दिनों लोगों की भीड़ साफ देखी जा सकती है। सुबह से लेकर शाम तक स्विमिंग पूल में बच्चे, बड़े और महिलाओं की जबरदस्त भीड़ देखी जा सकती है। स्विमिंग पूल में बैठकर तैराकी के साथ गर्मी से बचने की भी कोशिश कर रहे हैं। गर्मी के मौसम में खुद को कूल रखने के लिए युवा स्विमिंग का सहारा ले रहे हैं। इसके चलते शहर के स्विमिंग पूल में काफी भीड़ भी नजर आ रही है। युवाओं की टोलियां यहां पर स्विमिंग कर खुद को गर्मी के इस मौसम में कूल रखने का प्रयास कर रहे है।

इस मौके पर अंकित रंजन त्रिपाठी ,विशाल रंजन त्रिपाठी, आकाश अक्की, अमित पाठक, कुलदीप दिवाकर, प्रभाकर पाण्डेय, ललित कुमारी,सर्वेश राजपूत, जितेंद्र कुमार आदि लोग उपस्थित रहे।

मेधावी छात्र-छात्राओं को किया पुरस्कृत

संवाददाता दिबियापुर, औरैया

अमृत विचार। नगर स्थित कमला लॉज में वीरांगना अहिल्याबाई होल्कर की जयंती धूमधाम से मनाई गई। जिसमें पाल, बघेल, धनगर समाज के लोग भारी संख्या में एकत्रित हुए।

इस अवसर पर समाज के मेधावी छात्रों को सम्मानित किया गया व कवि सम्मेलन का भी आयोजन किया गया। कार्यक्रम की शुरुआत माता अहिल्याबाई की प्रतिमा पर माल्यार्पण कर की गई । इस अवसर पर कक्षा 10 के मेधावी छात्र प्रशांत बाबू, शुभी, अभिषेक सिंह, दीपांशु पाल, सौम्या पाल ,रिनी पाल, सीता पाल व कक्षा 12 के शुभी पाल,कीर्ति पाल ,दीक्षा पाल, संध्या पाल ,साक्षी व उत्तम पाल एवं स्नातक स्तर के मेधावी छात्रों में सूरज प्रताप ,अंकित पाल ,राखी ,आकांक्षा पाल ,अमित पाल शामिल है। जिन्हें मुख्य अतिथि ने शील्ड प्रमाण पत्र देकर सम्मानित किया। वहीं समिति द्वारा आयोजित प्रतियोगिता में कला जूनियर वर्ग में शांती पाल ,शिवा पाल ,हर्ष पाल सीनियर वर्ग में लक्ष्य धनगर ,अरनव सिंह, हर्षित व सुलेख में आर्यन पाल ,अलीशा ,तान्या पाल व अंग्रेजी सुलेख में अलीशा ,आयशी पाल ,आर्यन पाल को सम्मानित किया गया वही श्रुति लेख में कक्षा 6 ,7, 8 के मेधावी छात्रों में सूर्यांश ,आस्था धनगर ,श्रुति पाल व अंग्रेजी सुलेख में सूर्यांश, आस्था धनगर ,रोहन व निबंध पर्यावरण में दिव्या पाल, सलिल पाल ,मृत्युंजय व निबंध जनसंख्या में शुभी, आयुष व देवांश पाल को सम्मानित किया गया। कार्यक्रम को मुख्य अतिथि वेद प्रकाश पाल मुख्य कार्यकारी अधिकारी ग्राम पंचायत विभाग ,बारेलाल पाल,, भूपाल सिंह पाल,,सुदामा पाल, साहित्यकार नन्नू पाल ने संबोधित करते हुए माता अहिल्याबाई होलकर के जीवन पर प्रकाश डाला व देश के लिए उनके त्याग और बलिदान को याद किया । कार्यक्रम का सफल संचालन अहिल्याबाई होल्कर समिति के जिला महामंत्री डॉ. कप्तान सिंह पाल ने किया। इस अवसर पर मजिस्टर सिंह पाल ,अजय पाल , पूर्व जिला पंचायत सदस्य शिव सिंह पाल,, वीरेंद्र सिंह पाल, अंकित पाल ,सीमा पाल, अरनव पाल, अखिलेश पाल ,संजीव पाल सहित भारी संख्या में लोग उपस्थित रहे। वही दूसरी ओर दूर से आए हुए कवियों ने समां बांधा कवियों में मुख्य रूप से फिरोजाबाद से सरोज सौदमनी,राम नरेश पाल लखनऊ से जितेंद्र पाल जय रायबरेली अमर पाल अमर,अजेंद्र सिंह ने अपनी कविताओं से लोगों की वाह वाही व तालियां बटोरीं।

मेधावी छात्रों के साथ मुख्य अतिथि व अन्य। अमृत विचार

भिंड और चौरेला की टीमों के बीच होगी ट्राफी की जंग

चंबल क्रिकेट सीजन-3

कार्यालय संवाददाता,औरैया

● विजेता को 11000 व उप विजेता को 8000 रुपये नकद मिलेंगे

अमृत विचार। पंचनद चंबल म्यूजियम द्वारा आयोजित चंबल क्रिकेट लीग सीजन-3 अब फाइनल मुकाबले की ओर बढ़ चला है। सीरीज के सेमी फाइनल में शनिवार को भिंड और भिटौरा टीमों के बीच भिड़ंत हुई। जालौन, इटावा और भिंड सीमा के बीहड़ों में स्थित चौरेला ग्राउंड पर भिंड और भिटौरा के बीच सेमीफाइनल मैच हुआ। भिटौरा टीम ने टॉस जीतकर पहले गेंदबाजी का फैसला लिया।

बल्लेबाजी करते हुए भिंड की टीम ने निर्धारित 12 ओवर में 7 विकेट के नुकसान से 107 रन बनाए। भिंड टीम के खिलाड़ी शिवम ने 1 छक्का और 3 चौका सहित सर्वाधिक 25 रन का योगदान दिया। जवाब में उतरी भिटौरा टीम 10.2 ओवर में 78 रन पर आल आउट होने से हार गई. भिटौरा टीम के खिलाड़ी कल्लू सिंह ने सर्वाधिक 2 छक्का सहित 14 रन बनाए।

विजेता टीम को ट्राफी देते अतिथि। अमृत विचार

सेमीफाइनल की विजेता भिंड टीम के खिलाड़ी कृष्णा 4 विकेट लेकर मैन ऑफ द मैच रहे। कृष्णा को ट्राफी चंबल संग्रहालय से जुडेक मनोज सोनी के हाथों से प्रदान की गई। इस मैच से पूर्व चौरेला और मरदानपुरा टीमों के बीच हुई भिंड़त में चौरेला टीम की जीत हुई। फाइनल मैच 2 जून को भिंड और चौरेला के बीच खेला जाएगा।

चंबल संग्रहालय के संस्थापक डॉ. शाह आलम राना ने कहा कि चंबल अंचल के खिलाड़ियों के हौसलों को सलाम हैं जिन्होंने आसमान से आग बरसाती प्रचंड गर्मी में ग्राउंड को अपने पसीने से तर कर दिया। चंबल क्रिकेट लोग सीजन 3 का 16 दिवसीय आयोजन सरकारी और गैर सरकारी आर्थिक सहयोग के बगैर होना बड़ी बात है। यह कार्यक्रम यहां के स्थानीय लोगों के आर्थिक और श्रम सहयोग की बदौलत ही मुमकिन हुआ है।

चंबल अंचल के स्वतंत्रता संग्राम के उन महानायकों को समर्पित है। जिन्होंने हमें आजादी से जीने की सौगात दी। चंबल क्रिकेट लीग सीजन-3 का 2 जून को होने वाले समापन समारोह में विजेता टीम को चंबल घाटी के आदि विद्रोही लालजू सिंह स्मृति ट्राफी के साथ 11000 रुपये नकद राशि, सभी विजेता खिलाड़ियों को मेडल और प्रमाण पत्र से नवाजा जाएगा। उपविजेता टीम को क्रांतिवीर दौलत सिंह कुशवाह स्मृति ट्राफी के साथ 8000 रुपये की नकद राशि, टीम के सभी खिलाड़ियों को मेडल दिये जायेंगे।

बुलेट की टक्कर से मां बेटा घायल

अछल्दा,औरैया। अछल्दा थाने में गांव पुर्वा मदा मौजा कमारा थाना दिबियापुर निवासी विनय कुमार पुत्र साहब सिंह ने थाने में मुकदमा दर्ज कराया कि दिनांक 24 मई को प्रार्थी का पुत्र राहुल अपनी बाइक से अपनी माता मीना को अछल्दा ब्लाक से लेकर अपने गांव जा रहा था तभी अछल्दा नहर पुल से होकर सतीपुर्वा के पास पीछे से आ रही बुलेट गाड़ी के चालक ने प्रार्थी के पुत्र की बाइक में पीछे से टक्कर मारकर मौके से भाग गया। राहगीरों की मदद से एम्बुलेंस द्वारा अस्पताल में भर्ती कराया गया। थानाप्रभारी ने बताया कि मुकदमा दर्ज कर जांच की जा रही है।

नेक कार्य | शीतल जल के साथ कराया मिष्ठान वितरण, लगातार 10 दिनों तक लोगों को शीतल जल पिलाने का है प्रावधान

जायंट्स ग्रुप की सहेलियों ने राहगीरों को पिलाया शीतल जल

संवाददाता ककोर औरैया

अमृत विचार। दिबियापुर की जायंट्स सहेली की अध्यक्ष संध्या अवस्थी एवं सहेलियों ने बाबा परमहंस बगिया में भयंकर गर्मी के समय शीतल पेय जल की व्यवस्था करवाई है। साथ ही आने जाने वालों को मिष्ठान पेठा भी खिलाया जा रहा है। इस नौतपा इतनी भीषण गर्मी में जहां पारा 47 से 50 डिग्री तक पहुंच गया है। उस समय नगर में ठंडे पानी के कैम्पर दिबियापुर परमहंस बाबा की बगिया में लगातार 10 दिनों तक लगाने का प्रावधान किया है। जिससे हजारों लोगों को इसका लाभ मिलेगा ।

शीतल पेय जल की पहले दिन शुरुआत की गई। उन्होंने पेठा और ठंडे पानी से राहगीरों को पिला कर शुरुआत की। इस कार्यक्रम को सफल बनाने में कोआर्डिनेटर पूनम पोरवाल यूनिट डायरेक्टर प्रीती पोरवाल फेडरेशन ऑफ रेनू सिंह डी ओ ए सपना गुप्ता डीओएफ रोली गुप्ता उपाध्यक्ष प्रीती अग्रवाल सुधा भारती राधा वर्मा, अर्चना पोरवाल, संगीता, सुनीता त्रिपाठी भारती पोरवाल, पुष्पलता, पूनम अग्रवाल शिखा अग्रवाल आदि सभी सहेलियों का विशेष सहयोग रहा।

पेयजल कैंपर के साथ जायन्ट्स ग्रुप की सदस्य। अमृत विचार

नौतपा में लोगों को बांटा ठंडा-ठंडा शर्बत

फफूंद औरैया। नगर फफूंद के व्यापारियों व आमजन के सहयोग से नौतपा में गर्मी के कहर से राहत पाने के लिए लोगों को शीतल शर्बत पिलाया गया।

इस दौरान राहगीरों व वाहन चालकों ने भीषण गर्मी में शीतल शर्बत पीकर गर्मी से राहत पाई। जिसके लिए लोगों ने भी शर्बत पिलाने वालों का आभार जताया और उनके इस कार्य की सराहना की। नगर फफूंद के मुख्य बाजार चमनगंज के आस पास के व्यापारी व उनकी टीम तथा आमजन के सहयोग से मुख्य मार्ग में आने जाने वाले राहगीरों, वाहन चालकों को रोककर शीतल शरबत पिलाया गया। जहां लोगों ने गर्मी के मौसम में शीतल शरबत पीकर गर्मी से राहत महसूस की। धर्मेंद्र यादव, अतुल वर्मा स्वर्णकार, वसीम स्वर्णकार, विशाल रंजन त्रिपाठी, शिवम मिश्रा ने बताया कि नौतपा तापमान के चलते कस्बे सहित क्षेत्र में पड़ रही भीषण गर्मी के दौरान कस्बे के बाजार में आने वाले राहगीरों वाहन चालकों को शर्बत पिलाया।

राहगीरों को शर्बत पिलाते व्यापारी। अमृत विचार

आरोप: इलाज के दौरान युवक की गई जान

संवाददाता ककोर औरैया

अमृत विचार। एक युवक की हालत बिगड़ने पर परिजन उसे निजी डॉक्टर के पास ले गए। जहां डॉक्टर ने प्राथमिक उपचार के बाद युवक को कानपुर रेफर कर दिया। कानपुर ले जाते समय रास्ते में उसकी मौत हो गई। युवक के घर वालों ने डॉक्टर पर गलत इलाज करने का आरोप लगाया है। सूचना मिलने पर पहुंची पुलिस ने शव को पोस्टमॉर्टम के लिए भेज दिया। घटना अजीतमल कोतवाली क्षेत्र के ब्यौरा नवलपुर की है।

यहां का रहने वाला विवेक कुमार (25) डिलिवरी ब्वाय का काम करता था। घर पर मां ममता देवी और दो बहनें कामिनी व दामिनी के भरण पोषण की जिम्मेदारी निभा रहा था। बुधवार को उसे बुखार आया तो वह अपनी बाइक पर मां ममता देवी और चचेरे भाई आकाश को बैठाकर पास के ही गांव जुआ स्थित एक झोला छाप के पास दवा लेने गया। हालत देखकर झोला छाप ने उसका इलाज शुरू किया। हालत बिगड़ती देख बाबरपुर कस्बा स्थित एक निजी चिकित्सक के पास अपनी गाड़ी में बैठाकर ले गया। जहां चिकित्सक ने हाथ खड़े कर दिए। यह देख झोला छाप भाग गया।

परिजन उसे कानपुर लेकर जा रहे थे। रास्ते में ही उसने दम तोड़ दिया। घर वालों ने झोला छाप पर गलत इलाज करने का आरोप लगाया है।

पोस्टमॉर्टम के लिए भेजा शव

कोतवाल राजकुमार सिंह ने बताया कि विवेक की हुई मौत के मामले में उसके चाचा शंभू दयाल की ओर से पोस्टमॉर्टम कराने के लिए सूचना दी गई है। उसके आधार पर शव को पोस्टमॉर्टम के लिए भेजा गया है। रिपोर्ट आने पर ही मौत का कारण स्पष्ट हो सकेगा।

कड़ी सुरक्षा के बीच मतगणना कराने की तैयारी में जुटे अफसर

राजनीतिक दल नियुक्त कर सकेंगे अपने-अपने मतगणना एजेंट

कार्यालय संवाददाता, इटावा

अमृत विचार। इटावा लोकसभा क्षेत्र की मतगणना 4 जून को कराई जाएगी, इसके लिए सभी तैयारियां पूरी कर लीं गई हैं। कड़ी सुरक्षा के बीच मतगणना कराई जाएगी। सभी पंडालों में 14- 14 टेबल लगाई जाएंगी। इसके साथ ही एक एक टेबल आरओ तथा एआरओ की भी लगाई जाएगी। राजनैतिक दल 16-16 एजेंट नियुक्त कर सकेंगे।

इस संबंध में जिलाधिकारी अवनीश राय ने मैनपुरी लोकसभा निर्वाचन क्षेत्र में समाविष्ट जसवन्तनगर , इटावा लोकसभा निर्वाचन क्षेत्र के अंतर्गत इस जनपद में समाविष्ट इटावा एवं भरथना विधान सभा निर्वाचन क्षेत्र के सभी प्रत्याशियों निर्वाचन अभिकर्ताओं से कहा है कि कृषि उत्पादन मण्डी समिति में 4 जून को सुबह 8:00 बजे से मतगणना शुरु होगी। प्रत्येक विधान सभा क्षेत्र की मतगणना हेतु निर्धारित हॉल में 14 टेबल लगाई जायेगी। इसके अतिरिक्त एक टेबल सहायक रिटर्निंग आफिसर के लिए रहेगी। डाकमतपत्रों की गणना रिटर्निंग आफीसर की टेबल पर की जायेगी जिसके लिये अलग से पंडाल पोस्टल बैलेट के लिये नियत है।

यह भी बताया है कि इस प्रकार प्रत्याशी निर्वाचन अभिकर्ता इन मतगणना मेजों के लिए अधिकतम 16 गणनाअभिकर्ता नियुक्त कर सकते है। सभी प्रत्याशियों, निर्वाचन अभिकर्ताओं को पूर्व में सूचना दी जा चुकी है। मतगणना के दिन उन्हीं अभिकर्ताओं को गणना हाल के अन्दर प्रवेश दिया जावेगा, जिनके पास विधिक रूप से जारी फोटो युक्त परिचय पत्र होगें । मतगणना अभिकर्ता अपने फोटो परिचय पत्र सहित 4 जून को सुबह 7 बजे अपनी टेबल संख्या के पास उपस्थित हो जायें। मतगणना अभिकर्ता की जिस टेबल के लिए नियुक्ति हुई है वह टेबल से अन्य किसी टेबिल अथवा अन्य किसी पण्डाल में नहीं जा सकेंगे। बिना फोटो परिचय पत्र के किसी भी व्यक्ति को मतगणना हाल में प्रवेश करने की अनुमति नहीं होगी और उनका प्रवेश सर्वथा वर्जित होगा।

बीड़ी, सिगरेट, मोबाइल रहेगा प्रतिबंधित

इटावा। यह व्यवस्था भी की गई है कि कोई भी व्यक्ति, प्रत्याशी, निर्वाचन अभिकर्ता एवं मतगणना अभिकर्ता, मतगणना हॉल मे शस्त्र धूम्रपान माचिस, बीडी, सिगरेट, लाइटर, ब्रीफकेस, बैग, मोबाइल, पानी की बोतल इत्यादि वर्जित सामग्री लेकर प्रवेश नहीं करेगें। पूर्णतया वर्जित है।

गेट न एक से होगा प्रवेश

इटावा। मतगण्ना के दिन फोटो परिचय पत्र धारक मतगणना पंडाल में प्रवेश द्वार गेट न 1 पर जांच कराने के उपरान्त ही प्रवेश कर सकेगे। इसके अतिरिक्त मीडिया सेन्टर पब्लिक कम्युनिकेशन सेन्टर प्रत्याशियों एवं निर्वाचन अभिकर्ताओं के प्रयोगार्थ कन्ट्रोल रूम, कम्युनिकेशन सेंन्टर , शिकायत प्रकोष्ठ आदि की मतगणना स्थल पर व्यवस्था की गयी है। वाहन निर्धारित चिन्हित पार्किंग स्थल पर खड़े किये जायेंगे।

नहर में डूबने से युवक की हुई मौत

कार्यालय संवाददाता, इटावा

अमृत विचार। फ्रेंड्स कालोनी थाना क्षेत्र के दतावली नहर पुल के पास तेज गर्मी के चलते नहर नहाते समय एक युवक की नहर में डूबने से हुई मौत हो गई। सूचना पर पहुंची पुलिस ने खोजबीन के बाद शव को बरामद कर लिया। बाद में पुलिस ने उसके शव को पोस्टमार्टम के लिए भेज दिया।

कोतवाली क्षेत्र के मोहल्ला मडैया शिव नारायण निवासी पवन कुमार 38 वर्ष पुत्र ओम प्रकाश शुक्रवार को अपने साथियों के साथ काम के लिए जा रहा था। तभी उसने अपना ई रिक्शा रोक कर ज्यादा गर्मी होने की वजह से नहर में नहाने का प्लान बनाया उसके सभी दोस्त दतावली नहर के बगल में बंबा में नहाने लगे और वह नहर में नहाने चला गया। ज्यादा तेज-बहाव के चलते वह वह नहर में डूब गया। जब उसके दोस्तों ने उसको देखा तो वह नहीं मिला।इस पर दोस्तों ने पुलिस को सूचना दी। खोजबीन के बदा उसका शव बरामद कर लिया गया। मृतक के छोटे भाई सतीश ने बताया कि वह कोल्ड स्टोर में काम करता था और कल भी वह काम के सिलसिले से घर से निकला था बाकी के समय में वह ई रिक्शा चलाकर अपने परिवार का भरण पोषण करता था इस घटना से परिवार में कोहराम मच गया है। पुलिस ने पोस्टमार्टम करवाने के बाद शव को परिजनों को सौंप दिया है।

ट्रक चालक की ट्रक में सोते समय गई जान

लखना, इटावा । कोलकाता से माल लाद कर ला रहे एक ट्रक के चालक की अज्ञात कारणों से रास्ते में मौत हो गई। दूसरा चालक ट्रक को चला रहा था सुबह जागने पर वह उठा नहीं तब जानकारी हुई। पुलिस की सूचना देने पर थाना पुलिस ने शव को पोस्टमार्टम के लिए भिजवाया। हाईवे पर महेवा के पास एक ट्रक के चालक की मौत होने की सूचना पर पुलिस ने शव को पोस्टमार्टम के लिए भिजवाया। जनपद मैनपुरी के थाना कुरावली के ग्राम गणेशपुर के रहने वाले राजउद्दीन पुत्र लाल मोहम्मद ट्रक चलाते थे। वह कोलकाता से ट्रक में माल लादकर कर दिल्ली लेकर जा रहा था। राजउद्दीन ट्रक में सो रहे थे। जबकि दूसरा चालक ट्रक को चला रहा था।शनिवार को सुबह बकेवर थाना क्षेत्र के तहत ट्रक चला रहे दूसरे चालक ने ट्रक में सो रहे मुख्य चालक राजउद्दीन को जगाया तो वह नहीं उठे। रोककर का जब उसने उन्हें झकझोर कर उठाने का प्रयास किया तो वह नहीं उठे इस पर उसे शक हुआ उसने ट्रक आस पास लोगों से बताया तथा महेवा चौकी पुलिस को इसकी सूचना दी। महेवा चौकी पुलिस ने उपचार के लिए अस्पताल भिजवाया जहां उसकी डाक्टरों ने उसे मृत घोषित कर दिया। मौत के कारणों का पता नहीं चल सका। हीटवेव के कारण मौत होने की आशंका जताई जा रही है। बकेवर थाना प्रभारी इंस्पेक्टर राकेश कुमार शर्मा ने बताया ट्रक चालक के मौत की सूचना मिलने पर उसके शव का पोस्टमार्टम कराया जा रहा है पोस्टमार्टम रिपोर्ट के आधार पर कार्रवाई की जाएगी।

युवक ने फांसी लगाकर की आत्महत्या

बसरेहर, इटावा। थाना चौविया क्षेत्र के अंतर्गत करी चौकी के समीप एक युवक ने घर में आत्महत्या कर ली। अभिषेक कुमार उम्र 27 वर्ष पुत्र साहूकार सिंह निवासी कर्री की पुलिया अपने घर पर पहुंचा। दूसरी मंजिल पर पहुंचकर पंखे में साड़ी से फंदा लगाकर जान दे दी। परिजन ऊपर गए तो उन्होंने देखा युवक पंखे में लटका हुआ था। ग्रामीणों ने बताया युवक आए दिन शराब का नशा करता था।

कुएं में गिरने से युवक की गई जान

बकेवर, इटावा। स्थानीय कस्बा के आदर्श नगर मुहाल में शौच क्रिया जाते समय 22वर्षीय युवक गांव के पास बाग में बने कुएं में अचानक गिर कर गंभीर रूप से घायल हो गया। परिजन घायल युवक को सीएचसी महेवा ले गए जहां चिकित्सक ने मृत घोषित कर दिया। मृतक युवक की शनिवार को लगुन आ रही थी शादी की खुशियां मातम में बदल गई।

आदर्श नगर नगला बनी निवासी सुरेंद्र कुमार ने बताया कि उनका 22वर्षीय पुत्र अमित कुमार शुक्रवार की देर शाम शौच क्रिया के लिए जा रहा था जैसे ही पुत्र नगला बनी निवासी लालाराम दोहरे के बाग में बने कुएं पर पहुंचा कि तभी अमित का पैर फिसल गया और कुएं में भरे पानी में जा गिरा। गांव के लोग रस्सी लेकर कुएं पर पहुंचे और कड़ी मशक्कत के बाद कुएं में गिरे युवक को कुएं से बाहर निकालकर इलाज के लिए सीएचसी ले गए जहां डाक्टरों ने उसे मृत घोषित किया।

इंद्रियों को वश में रखने वाला जीव ही सुदामा

संवाददाता ककोर औरैया

- गरीबी के बाद भी सदैव प्रभु का करते रहे स्मरण

अमृत विचार। श्रीमद् भागवत कथा में आचार्य ने बताया बचपन में कृष्ण और सुदामा की घनिष्ठ मित्रता थी। संदीपनी गुरु आश्रम के लिए जंगल में लकड़ी काटने के लिए जब कृष्ण सुदामा जा रहे थे। तो गुरु माता ने उन्हें चना दिए लेकिन सुदामा उन सारे चने को अकेले ही खा गए। जिसके कारण सुदामा के हिस्से में गरीबी और दरिद्रता आई। क्योंकि गुरु का कहना था गुरु संग कपट मित्र संग चोरी या होई निर्धन या कोई कोढ़ी।

इसलिए कभी भी गुरु के साथ कपट मित्र के साथ चोरी नहीं करनी चाहिए। उसका हमेशा ही फल भोगना पड़ता है। इसी कारण सुदामा को अपने कार्यकाल में ही पत्नी बच्चों को भूखा तड़पता देखना पड़ा यदि सुदामा बचपन में ही कपट नहीं करते तो उनकी यह दुर्दशा नहीं होती । भगवताचार्य ने बताया कि जब परिसर में विशाल भंडारा का आयोजन किया जाए। तो अधिक से अधिक भक्तों को प्रसाद ग्रहण करना चाहिए क्योंकि प्रसाद में साक्षात परम ब्रह्म का आशीर्वाद होता है।

मतगणना के लिए आ गये प्रेक्षक

औरैया। अपर जिला मजिस्ट्रेट (वि0/ रा0)/उप जिला निर्वाचन अधिकारी महेंद्र पाल सिंह ने अवगत कराया है कि लोकसभा सामान्य निर्वाचन-2024 की मतगणना शांतिपूर्वक, सकुशल पारदर्शिता के साथ संपन्न कराने हेतु भारत निर्वाचन आयोग द्वारा मतगणना प्रेक्षकों की नियुक्ति की गयी है। जिसमें विधानसभा क्षेत्र बिधूना 202 के लिए नूर जहारा एवं लायजन अधिकारी रीमा, श्रम प्रवर्तन अधिकारी , विधानसभा क्षेत्र 203- दिबियापुर एवं 204 -औरैया (अ०जा०) के लिए प्रेक्षक वस्सुदेव शेत्य, लायजन अधिकारी प्रदीप कुमार, श्रम प्रवर्तन अधिकारी बिधूना रहेंगे।

मनरेगा के तहत ग्रामीणों को मिला रोजगार

संवाददाता फफूंद,औरैया

- आरआर सेंटर, निर्माणाधीन अमृत सरोवर पर मनरेगा के तहत जारी है काम

अमृत विचार। विकासखण्ड भाग्यनगर की ग्राम पंचायत टीकमपुर में बन रहे अमृत सरोवर में मनरेगा के तहत चल रहे कार्य से बहुत से ग्रामीणों को रोजगार का अवसर मिला है, जबकि ग्राम प्रधान द्वारा पंचायत में कराए जा रहे विकास कार्यों से गांव को स्वच्छ भारत मिशन के तहत स्वच्छ और सुन्दर बनाने का प्रयास किया है।

विकासखण्ड भाग्यनगर की ग्राम पंचायत टीकमपुर स्वच्छता और विकास की ओर अग्रसर है पंचायत में अमृत सरोवर में मनरेगा के तहत चल रहे कच्चे कार्य से दर्जनों ग्रामीणों को रोजगार का सुनहरा अवसर मिला है। वहीं ग्राम प्रधान लाडली देवी द्वारा पंचायत में बनी सड़कों की इंटर लॉकिंग कराके अपनी पंचायत को स्वच्छता की ओर ले जाने का प्रयास किया जा रहा है जबकि भीषण गर्मी को देखते हुए। ग्रामीणों तथा राहगीरों के लिए पंचायत में वाटर कूलर लगा है, जिससे लोग भीषण गर्मी में ठंडा पानी पीकर कुछ राहत महसूस कर रहै हैं। गांव में बना पूर्व माध्यमिक विद्यालय का सौन्दरीकरण कराके उसमें पढ़ने वाले दिव्यांग विद्यार्थियों के लिए दिव्यांग शौचालय का निर्माण कराया गया वहीं पंचायत को स्वच्छ बनाने के लिए जगह जगह सोकपिट तथा खाद्य के गड्ढे बनवाये गए हैं ग्रामीणों द्वारा उनका उयोग कर पंचायत पंचायत को स्वच्छ बनाने का काम किया गया है। प्रधान लाडली देवी ने कहा कि सरकार द्वारा चलाई जा रही योजनाओं को लाभार्थियों तक पहुंचाना ही उनकी पहली प्राथमिकता है। उनका उद्देश्य है कि पंचायत में विकास कार्य कराके पंचायत को स्वच्छ और सुंदर बनाया जाए।

निर्माणाधीन अमृत सरोवर। अमृत विचार

सार-संक्षेप

गृह कलह से तंग युवक ने लगाई फांसी

इटावा। ऊसराहार थाना क्षेत्र के गांव मान सिंह की मडैया में गृह कलह से परेशान एक युवक ने फांसी लगाकर लगा ली जिससे उसकी मौत हो गई। उक्त गांव निवासी अभिषेक कुमार 27 वर्ष पुत्र साहू कार घरेलू कारणों से परेशान था इसी परेशानी के चलते उसने फांसी ली जिससे उसकी मौत हो गई। सूचना पर पहुंची पुलिस ने शव को कब्जे में लेकर उसे पोस्ट मार्टम के लिए भेज दिया।

नकदी व जेवरात के साथ युवती लापता, मुकदमा दर्ज

मौदहा (हमीरपुर)। कोतवाली क्षेत्र की एक युवती को उसी का सजातीय एक युवक नगदी व जेवर के साथ बहला फुसलाकर ले गया। पीड़िता की मां की तहरीर पर पुलिस ने मुकदमा दर्ज कर आरोपी की तलाश तेज कर दी है। बताते चलें कि कोतवाली क्षेत्र के राष्ट्रीय राजमार्ग के एक गांव की 19 वर्षीय युवती की मां ने कोतवाली में तहरीर देते हुए बताया कि उसकी पुत्री को कानपुर जनपद के बिल्हौर तहसील क्षेत्र निवासी अमित पुत्र लक्ष्मी नारायण शर्मा बीते शुक्रवार की सुबह बहला फुसला अपने जाल में फंसा कर 40 हजार नगदी व सोने चांदी के जेवरात के साथ ले गया। इसके बाद से लगातार उसका फोन भी बंद जा रहा है। इस संबंध में कोतवाली प्रभारी रामआसरे सरोज ने बताया कि आरोपी युवक के विरुद्ध भारतीय दंड संहिता की धारा 366 के तहत मुकदमा दर्ज करते हुए जांच पड़ताल शुरू कर दी गई है।

भागवत कथा में किया कृष्ण लीलाओं का वर्णन

माधौगढ़ (जालौन)। रामपुरा क्षेत्र के ग्राम हुसेपुरा स्थित हनुमान मंदिर में श्रीमद् भागवत कथा के तीसरे दिन भक्त प्रह्लाद प्रसंग की मनमोहक प्रस्तुति देते हुए कथा व्यास आशीष कृष्ण महाराज ने कहा कि भक्त प्रह्लाद ने माता कयाधु के गर्भ में ही नारायण नाम का मंत्र सुना था। जिसके सुनने मात्र से भक्त प्रह्लाद के कई कष्ट दूर हो गए थे। कथा का आगाज गुरु वंदना के साथ किया गया। इसके उपरांत उन्होंने प्रभु श्रीकृष्ण की पावन लीलाओं का वर्णन किया। उन्होंने कहा कि बच्चों को धर्म का ज्ञान बचपन में दिया जाता है, वह जीवन भर उसका ही स्मरण करता है। ऐसे में बच्चों को धर्म व आध्यात्म का ज्ञान दिया जाना चाहिए। माता-पिता की सेवा व प्रेम के साथ समाज में रहने की प्रेरणा ही धर्म का मूल है। अच्छे संस्कारों के कारण ही ध्रुव जी को पांच वर्ष की आयु में भगवान का दर्शन प्राप्त हुआ। इसके साथ ही उन्हें 36 हजार वर्ष तक राज्य भोगने का वरदान प्राप्त हुआ था। ऐसी कई मिसालें हैं, जिससे सीख लेने की जरूरत है। इस मौके पर संकीर्तन मंडली की सदस्यों ने प्रभु महिमा का गुणगान किया। उन्होंने कई मनमोहक भजन प्रस्तुत किए, जिन पर श्रद्धालु मंत्रमुग्ध हो गए। इस अवसर कथा पंडाल में पधारे ब्लाक प्रमुख अजीत सेंगर ने श्रीमद भागवत कथा का श्रवण पान किया एवं उन्होंने कहा कि भागवत कथा भाव का विषय है भागवत महापुराण को हमें अपने जीवन में अवतरित कर लेनी चाहिए भागवत में श्लोक कथा का मूल मंत्र है इससे मनुष्य का जीवन भव से पार हो जाता है कथा उपरांत उन्होंने श्री भागवत आरती की।

ग्राइंडर मशीन के टूटने से दो घायल

सुमेरपुर (हमीरपुर)। क्षेत्र ग्राम चंदपुरवा बुजुर्ग में ग्राइंडर मशीन से लकड़ी काटते समय दो लोग मशीन के टूटने से घायल हो गए। दोनों को प्राथमिक स्वास्थ्य केंद्र में भर्ती कराया गया। प्राथमिक उपचार के बाद दोनों को सदर अस्पताल रेफर किया गया है। चंदपुरवा बुजुर्ग निवासी श्याम सुंदर (45) मनीष (15) के साथ ग्राइंडर मशीन से लकड़ी काट रहा था। अचानक मशीन के टूटने से दोनों लोग गंभीर रूप से घायल होकर लहूलुहान हो गए। दोनों को परिजनों ने कस्बे के प्राथमिक स्वास्थ्य केंद्र भर्ती कराया। जहां प्राथमिक उपचार के बाद दोनों को सदर अस्पताल रेफर किया गया है।

लोकसभा प्रत्याशी की पुत्री का अपहरणकर्ता गिरफ्तार

सुमेरपुर (हमीरपुर)। एकलव्य समाज पार्टी से लोकसभा चुनाव के प्रत्याशी की पुत्री के अपहरण के आरोपी को पुलिस ने गिरफ्तार कर न्यायालय भेजा है। जहां से उसको जेल भेजा गया है। कस्बे के धर्मेश्वर बाबा मुहाल के निवासी सुरेश कुमार लोकसभा चुनाव में एकलव्य समाज पार्टी से प्रत्याशी हैं। विगत दिनों इनके पड़ोसी अंकित सोनकर ने प्रत्याशी की नाबालिग पुत्री को 26 मई को अपहरण कर लिया था। इसका मुकदमा 28 मई को प्रत्याशी की तहरीर पर दर्ज करके पुलिस ने लड़की को बरामद करके डाक्टरी परीक्षण के उपरांत अदालत में पेश किया था। पुत्री के बयान के बाद पुलिस ने शनिवार को आरोपी को गिरफ्तार करके अदालत भेजा है। जहां से उसे जेल भेजा गया है।

दुष्कर्म का फरार आरोपी गिरफ्तार

सरीला। जलालपुर थाना पुलिस ने क्षेत्र के रहटिया तिराहा से ह्रदेश निवासी ममना को गिरफ्तार किया है। इसकी जानकारी देते हुए थानाध्यक्ष ब्रजमोहन ने बताया कि दुष्कर्म व पॉक्सो एक्ट का आरोपी था। उसे गिरफ्तार कर न्यायालय भेजा गया है।

भीषण गर्मी व लू के चलते वृद्धा बेहोश होकर गिरी

मुस्करा (हमीरपुर)। प्रचंड गर्मी और लू इस समय कहर बरपा रही है। सरकारी अस्पताल से लेकर निजी अस्पतालों में तेज बुखार और लू की चपेट में आए मरीजों की लाइन लगी हुई है। कस्बे के सरकारी अस्पताल में भर्ती पहाड़ी भिटारी निवासी जगरानी (65) के पुत्र सुघर सिंह ने बताया कि उसकी मां खेत में लगे आम के पेड़ की रखवाली कर रही थी। तभी दोपहर में अचानक बेहोश होकर गिर गई। सूचना पर मां को वहां से घर लाए और तेज बुखार होने के चलते कस्बे की सीएचसी में भर्ती करवाया। उधर इमरजेंसी ड्यूटी कर रहे डॉ.शिवजी गुप्ता और चिकित्साधिकारी डॉ.बृजेंद्र राजपूत ने बताया कि जगरानी को समय पर उपचार मिल गया। जिसके चलते अब खतरे से बाहर है। बताया कि इस समय प्रतिदिन 15 से अधिक इसी तरह के मरीज गंभीर हालत में सीएचसी आ रहे हैं।

तमंचे के साथ फोटो वायरल करने वाला युवक गिरफ्तार

बांदा। सोशल मीडिया पर तमंचे के साथ फोटो और वीडियो वायरल करने वाले युवक को बिसंडा थाना पुलिस ने गिरफ्तार कर लिया। पुलिस ने उसके पास से तमंचा व कारतूस बरामद किया। एसपी अंकुर अग्रवाल के निर्देश पर जिले में अपराध व अपराधियों पर नियंत्रण लगाने तथा अवैध शस्त्रों का संग्रहण, निर्माण व बिक्री करने वाले अभियुक्तों पर की जा रही कार्रवाई के क्रम में शनिवार को थाना बिसंडा पुलिस द्वारा सोशल मीडिया पर तमंचे के साथ फोटो और वीडियो वायरल करने वाले अभियुक्त को अवैध तमंचा व कारतूस के साथ गिरफ्तार कर लिया गया है। बता दें कि इंस्टाग्राम पर एक वीडियो संज्ञान में आया था, जिसमें एक व्यक्ति अवैध तमंचा लहराते हुए दिख रहा था रहा था। वीडियो का संज्ञान लेते हुए पुलिस ने विस्तृत जांच की। जांच के क्रम में व्यक्ति की पहचान संजय कुमार पुत्र संतोष कुमार कुशवाहा निवासी कछियनपुरवा थाना बिसंडा के रुप में की गई। शनिवार को बिसंडा थाना पुलिस ने अभियुक्त को अवैध तमंचा व कारतूस के साथ गिरफ्तार कर लिया है।

'नशा नाश की जड़, इससे दूर रह कर अपने परिवार का भला करें'

कार्यालय संवाददाता, हमीरपुर

विश्व तंबाकू दिवस पर कार्यक्रम को संबोधित करते वक्ता। अमृत विचार

- विश्व तंबाकू दिवस पर नशा मुक्ति केंद्र में कार्यक्रम का हुआ आयोजन

अमृत विचार। भारत सरकार सामाजिक न्याय एवं अधिकारिता मंत्रालय नई दिल्ली के सहयोग से संचालित बसेरा समिति के तत्वावधान में नशा मुक्त भारत अभियान के अंतर्गत विश्व तंबाकू निषेध दिवस पर नशा मुक्ति केंद्र पर कार्यक्रम का आयोजन किया गया। प्रबंधक रश्मि गुप्ता ने युवाओं एवं युवतियों से आग्रह किया कि नशा नाश की जड़ है। इससे दूर रहकर स्वयं व अपने परिवार का भला करें। साथ ही अपने बच्चों को अच्छी शिक्षा दिलाकर एक नए समाज का निर्माण करें।

इस मौके पर सभी को किसी भी तरह का नशा न करने की शपथ भी दिलाई गई। मोहम्मद रफीक ने कहा कि नशा समाज के लिए कोढ़ है। जिसके ऊपर वार कर जाता है वह परिवार रसातल की ओर चला जाता है। भारत में आज 75 फीसदी नशा करने वालों की संख्या हो गई है। जिससे समाज को चिंतन करना चाहिए। हर व्यक्ति की जिम्मेदारी है कि इसके प्रति गंभीरता पूर्वक अपने आसपास जागरूक करने का काम किया जाए। युवा ही इस कार्य को युद्ध स्तर पर कर पाएंगे। कार्यक्रम का संचालन कर रहे अशोक कुमार विद्यार्थी ने कहा कि समाज में पुरुषों के साथ साथ महिलाएं भी नशा करने की लती है। जो चिंतन का विषय है। अंत में रामकिशोर ने सभी का आभार प्रकट करते हुए धन्यवाद ज्ञापित किया। कार्यक्रम में शैफाली सिंह, गोपी निषाद, पुष्पेंद्र कुमार, दुर्गेश, नंदनी एवं रानी उपस्थित रहे।

वाहन की टक्कर से बाइक सवार युवक की जान गई

संवाददाता, राठ (हमीरपुर)

- चचेरे भाई के साथ गांव जा रहा था युवक

प्रदीप।

अमृत विचार। मुस्करा मार्ग पर श्यामला देवी गेट के पास तेज रफ्तार अज्ञात वाहन ने एक बाइक में जोरदार टक्कर मार दी। वाहन की टक्कर से बाइक पर सवार एक युवक की मौके पर मौत हो गई। घटना की जानकारी लगते ही मृतक के परिवार में कोहराम मच गया। सूचना पर पहुंची पुलिस ने शव का पोस्टमार्टम कराया है।

जानकारी के अनुसार मुस्करा थाने के उपरहंका गांव निवासी प्रदीप (35) शुक्रवार को अपने चचेरे भाई भूपेंद्र पुत्र हरिश्चंद्र के साथ उसके ट्रैक्टर की रिपेयरिंग करने के लिए कस्बे आया हुआ था। शाम को वापस गांव लौटते समय राठ मुस्करा मार्ग पर श्यामला देवी मंदिर गेट के पास सामने से आ रहे एक अज्ञात वाहन ने जोरदार टक्कर मार दी। वाहन की टक्कर से प्रदीप की बाइक सड़क किनारे गड्ढों में गिर गई। इस दौरान बाइक चला रहा चचेरा भाई भूपेंद्र मामूली रूप से घायल हो गया। बाइक पर पीछे बैठे प्रदीप की मौके पर ही मौत हो गई। मृतक के परिजनों ने बताया कि प्रदीप खेती किसानी और पशुपालन कर अपने परिवार का भरण पोषण करता था। अपने पीछे पत्नी रमा देवी व 5 वर्षीय पुत्री गौरी के अलावा बड़े भाई अरविंद और छोटे भाई धर्मेंद्र को रोता बिलखता छोड़ गया है।

कोतवाली प्रभारी निरीक्षक उमेश कुमार ने बताया शव का पोस्टमार्टम कराया आ रहा है। अज्ञात वाहन की तलाश की जा रही है।

दो पक्षों में मारपीट रिपोर्ट दर्ज हुई

अतर्रा। ग्राम बल्लौन निवासी रामकृपाल वर्मा ने पुलिस को तहरीर देकर बताया कि बुधवार की दोपहर हल्का लेखपाल जमीन की नाप करने आया था।

उसके जाते ही गांव के पप्पू, शिवसागर,कमल, सत्येंद्र, लवकुश, अखिलेश, राजेश, प्रहलाद, अमित, किशोरी लाल, मुन्ना, पंकज परिवार की महिलाओं को के साथ लाठी डंडों कुल्हाड़ी से लैस होकर उसके दरवाजे पर आ गए और उसे सहित रामकृपाल, अवधेश, कृष्ण पाल, राजकुमार, रोहित, नीलम, पिंकी ममता, बड़कू, राहुल को पीटा। आरोपियों ने जाति सूचक शब्दों से अपमानित किया। पुलिस ने कई धाराओं व एससी-एसटी एक्ट में मुकदमा दर्ज किया है। दूसरे पक्ष के देवशरन द्वारा दिए गए प्रार्थनापत्र पर कहा गया है कि गांव में खाद गड्ढे में रामकृपाल, अवधेश,रजुली, राजकुमार, बड़कू, लल्लू, राहुल पिलर बना रहे थे। उसने अवैध निर्माण करने से उन्हें रोका तो वे लोग आग बबूला हो गये और उन सभी ने मिलकर उसे मारा-पीटा है।

उमर्दा में पानी टंकी तीन साल से बनी है शोपीस

संवाददाता, तिर्वा, कन्नौज

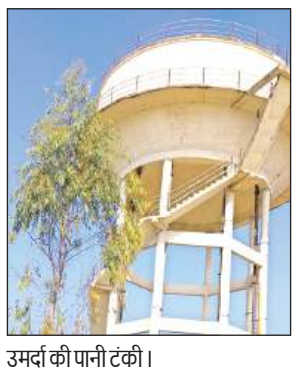

उमर्दा की पानी टंकी।

अमृत विचार। पेयजल के लिए बनवाई गई टंकी अनदेखी कारण तीन साल से बंद पड़ी है। लोगों को उसका पानी तक नसीब नहीं हो सका है।

करीब 10 साल पहले थाना इंदरगढ़ के उमर्दा कस्बे में करीब पांच करोड़ की लागत से लोगो को स्वच्छ पेयजल उपलब्ध कराने के लिए जलनिगम ने टंकी का निर्माण कराया था। कस्बे समेत आसपास के मजरों में घरों को इससे कनेक्शन दिए गए। इससे घरों तक पानी पहुंचने लगा। ग्राम सभा के कई मजरों में पाइप लाइन से स्वच्छ पेयजल पहुंचाया जाता था। देखरेख न होने कारण करीब तीन साल से टंकी बंद पड़ी है। केयरटेकर को मानदेय न मिलने से वह भी चला गया। टंकी को शुरू कराने के लिए ग्रामीणों ने कई बार सचिव, ग्राम प्रधान और अधिकारियों से शिकायत की पर किसी ने कोई ध्यान नहीं दिया। इस संबंध में जलनिगम जेई सुशांत वर्मा ने बताया कि अभी तक ग्राम सभा को टंकी चलाने के लिए दी गई थी। वह चला नहीं पा रहे थे। अब जलनिगम उसकी देखरेख कर रहा है। टंकी पर काम किया जा रहा है। जल्द ही इसे चालू कराकर लोगों को पानी उपलब्ध कराया जाएगा।

सख्ती | सीडीओ ने डीडीओ, बीडीओ, सीवीओ के साथ किया नगला दिलू गौशाला का निरीक्षण

वृहद गो संरक्षण केंद्र में मिलीं ढेरों अनियमितताएं

कार्यालय संवाददाता, कन्नौज

गोशाला में बीमार गाय को चारा खिलवाते सीडीओ रामकृपाल चौधरी।

- 177 के सापेक्ष मिले 125 गोवंश, कड़ी धूप में तड़पती मिली गाय

अमृत विचार। छिबरामऊ के नगला दिलू स्थित वृहद गो संरक्षण केंद्र में ढेरों अनियमितताएं पाई गईं। सीडीओ ने डीडीओ नरेंद्र देव द्विवेदी, संबंधित बीडीओ व मुख्य पशु चिकित्साधिकारी डॉ. कर्णवीर के साथ निरीक्षण किया तो यहां न तो भूसा का प्रबंध मिला न ही हरे चारा और दाना का। इसके साथ ही सोलर प्लांट भी बंद पाया गया।

गोशाला में अनियमितताओं की सूचना पर पहुंचे मुख्य विकास अधिकारी रामकृपाल चौधरी ने पाया कि यहां पांच गोवंशों की मौत हुई थी जिनको गड्ढों में दफनाया गया। अभिलेख में 177 गोवंश दर्ज थे लेकिन मौके पर केवल 125 ही पाए गए। उन्होंने यह भी बताया कि एक पानी के हौद में गोबर भरा था। पूछने पर बताया गया कि हौद में पानी नहीं रुकता है इसलिए गोबर भरा गया। इसी तरह से एक हौद में पानी थ लेकिन वह गंदी थी। दोनों को लेकर सचिव ने संतोषजनक जवाब नहीं दिया। इसी तरह यहां सोलर प्लांट लगा है लेकिन वह संचालित नहीं है। इस बारे में भी सचिव संतोषजनक जवाब नहीं दे सके। गोवंशों की संख्या के सापेक्ष भूसा भंडारित नहीं था जबकि जिलाधिकारी तथा उनके द्वारा निरंतर भूसा संग्रह के लिए निर्देशित किया जा रहा है। निरीक्षण के दौरान गोशाला में साफ सफाई भी नहीं थी और हरे चारे व दाने की व्यवस्था भी नहीं थी। यहां आवारा कुत्ते घूमते मिले जिससे प्रतीत हुआ कि यहां आए दिन गोवंशों की मृत्यु हो रही है। बताया कि एक बीमार गाय धूप में तड़प रही थी जिसे पानी पिलाने के साथ दो बाल्टी पानी डाला भी गया। इसके बाद उठाकर नाद तक लाया गया और भूसा-दाना खिलाया गया। गाय की स्थिति से लगा कि केयरटेकर व सचिव द्वारा कोई ध्यान नहीं दिया जा रहा है। इन कमियों पर सचिव की लापरवाही पाई गई। सीडीओ ने बताया कि बीडीओ दीपांकर आर्य, पशु चिकित्साधिकारी को कारण बताओ नोटिस जारी किया है। वहीं बीडीओ ने सचिव शरद यादव तथा ग्राम प्रादान अनुज कुमार को केयर टेकर हटाते हुए किसी अन्य की नियुक्ति करने के निर्देश दिए हैं।

एक नजर

बिजली विभाग की पेंशन अदालत 8 को

अमृत विचार, लखनऊ : बिजली विभाग के सेवानिवृत्त कर्मियों की समस्याओं के निस्तारण के लिए पेंशन अदालत 8 जून को आयोजित होगी। हर तीन माह में आयोजित होने वाली पेंशन अदालत उप्र .पावर कारपोरेशन(यूपीपीसीएल) मुख्यालय शक्ति भवन समेत प्रदेश के सभी डिस्कॉम मुख्यालयों पर संपन्न होगी।

एसटीएफ ने वांछित अपराधी को किया गिरफ्तार

अमृत विचार, लखनऊ : विगत छह वर्ष से फरार चल रहा 50 हजार के इनामी अपराधी देवेंद्र प्रताप सिंह को शनिवार को एसटीएफ ने राजधानी के इंदिरानगर क्षेत्र से गिरफ्तार कर लिया। देवेंद्र के खिलाफ अयोध्या, झांसी, उन्नाव, मैनपुरी, गाजियाबाद सहित कई जिलों के थानों में मुकदमें पंजीकृत है।

खाते में भेजे जा सकते हैं गृहस्थी के रुपये

कार्यालय संवाददाता, लखनऊ

▸▸ मुख्यमंत्री सामूहिक विवाह योजना में प्रति जोड़े पर 51 हजार रुपये किए जाते हैं खर्च

अमृत विचार: मुख्यमंत्री सामूहिक विवाह योजना के तहत कन्या को गृहस्थी के लिए दिए जाने वाले दस हजार रुपये भी सीधे खाते में भेजे जा सकते हैं। हालांकि इसका निर्णय शासन स्तर पर होना है। जून या जुलाई में होने वाली कैबिनेट बैठक में इसका प्रस्ताव पारित हो सकता है।

बता दें कि मुख्यमंत्री सामूहिक विवाह योजना में प्रदेश के कुछ जिलों से गड़बड़ियों की बात सामने आई थीं। बलिया में विवाह कर चुके व्यक्ति को भी लाभार्थी दिखाया गया था। साथ ही एक कन्या को बिना विवाह के ही योजना में शामिल किया गया था। मामले का खुलासा होने पर एक अधिकारी को निलंबित किया गया था। जबकि आठ अपात्र लाभार्थियों समेत नौ के खिलाफ प्राथमिकी दर्ज कराई गई थी। योजना में फर्जीवाड़े की शिकायतें आने के बाद ही तय किया गया कि वर और वधु-पक्ष के पास-पड़ोस के पांच-पांच लोगों से गवाही कराई जाएगी। पड़ोस के लोग प्रमाणित करेंगे कि वर या वधु का विवाह नहीं हुआ है। गवाही देने वालों के नाम, पता और मोबाइल नंबर भी दर्ज किया जाएगा। गवाही होने के बाद ही आवेदनकर्ता के आवेदन पर आगे की प्रक्रिया शुरू की जाएगी।

दिया जाता है गृहस्थी का सामान

एक जोड़े के विवाह पर 51 हजार रुपये खर्च किए जाते हैं। इसमें 35 हजार रुपये वधु के खाते में जमा होते हैं जबकि दस हजार रुपये में गृहस्थी का सामान दिया जाता है। छह हजार रुपये आयोजन के मद में खर्च किए जाते हैं। सूत्रों की मानें तो अब गृहस्थी के सामान की जगह दस हजार रुपये की धनराशि भी कन्या के खाते में भेजने पर विचार किया जा रहा है। आचार संहिता खत्म होने के बाद जून या जुलाई में होने वाली कैबिनेट बैठक में अगर इसकी स्वीकृति मिलती है तो लागू किया जाएगा।

गुरु जी हल करेंगे छात्रों के भविष्य के सवाल

94 आश्रम पद्धति विद्यालयों में सहायक अध्यापक और प्रवक्ताओं के रिक्त पदों पर होगी भर्ती

280 प्रवक्ता और 373 सहायक अध्यापकों के पद विद्यालयों में हैं रिक्त

आचार संहिता समाप्त होने के बाद नियुक्ति करने की है तैयारी

कार्यालय संवाददाता, लखनऊ

अमृत विचार: समाज कल्याण निदेशालय के अधीन संचालित आश्रम पद्धति विद्यालय में गुरुजनों का अभाव है, इसलिए छात्रों को आशीर्वाद नहीं मिल पा रहा है। आश्रम पद्धति विद्यालय में प्रवक्ता और सहायक अध्यापकों के 653 पद खाली हैं। साथ ही कई जगह प्राचार्य भी नहीं हैं और कार्यवाहक के भरोसे विद्यालय चल रहा है। आचार संहिता समाप्त होने के बाद नियुक्ति प्रक्रिया शुरू हो सकती है। जिसके बाद गुरु जी छात्रों के भविष्य को सवांरने के लिए उनके सवालों को हल करने में मदद करेंगे।

▸▸ विद्यालयों में लगभग 32 हजार छात्र-छात्राएं हैं अध्यनरत

समाज कल्याण निदेशालय की ओर से प्रदेश के 75 जिलों में 94 आश्रम पद्धति विद्यालय संचालित किए जा रहे हैं। इन विद्यालयों में लगभग 32 हजार छात्र-छात्राएं अध्यनरत हैं। विद्यालय में 60 प्रतिशत अनुसूचित जाति/जनजाति, 25 प्रतिशत अन्य पिछड़ा वर्ग और 15 प्रतिशत सामान्य वर्ग के छात्रों को प्रवेश की व्यवस्था है। छात्र-छात्राओं को निशुल्क छात्रावास, पाठ्य पुस्तकें और यूनिफार्म आदि की व्यवस्था सरकार की ओर से की जाती है। 94 विद्यालयों में 40 सीबीएसई और 54 माध्यमिक शिक्षा परिषद से संबद्ध हैं। 32 हजार छात्र-छात्राओं के लिए प्रवक्ता के 930 और सहायक अध्यापक के 930 पद स्वीकृत हैं और इनके सापेक्ष 650 प्रवक्ता और 557 सहायक अध्यापक कार्यरत हैं। प्रवक्ता के 280 और सहायक अध्यापक के 373 पद खाली पड़े हैं।

> आश्रम पद्धति विद्यालय में प्रवक्ता और सहायक अध्यापकों की कमी है। आचार संहिता समाप्त होने के बाद नियुक्ति के लिए प्रस्ताव भेजा जाएगा। प्रयास होगा कि जुलाई तक सभी पदों पर नियुक्ति हो जाए ताकि छात्र-छात्राओं को और बेहतर शिक्षा मिल सके। **-कुमार प्रशांत, निदेशक, समाज कल्याण**

अंतिम चरण में भी चली सत्तापक्ष-विपक्ष में खींचतान

वाराणसी समेत कई लोकसभा क्षेत्रों में मतदान व्यवस्था को लेकर चला आरोप-प्रत्यारोप का दौर

राज्य ब्यूरो, लखनऊ

▸▸ कहीं पीठासीन अधिकारी तो कहीं पुलिस कर्मियों पर लगे आरोप

▸▸ वाराणसी से कांग्रेस उम्मीदवार अजय राय ने लगाया नेताओं को नजरबंद करने का आरोप

अमृत विचार: लोकसभा चुनाव के अंतिम चरण के मतदान के दौरान भी सत्तापक्ष और विपक्ष के बीच चुनावी व्यवस्थाओं को लेकर खींचतान चलती रही। शनिवार को उप्र. की 13 सीट के लिए चुनाव संपन्न हुए। प्रधानमंत्री नरेन्द्र मोदी के चुनाव क्षेत्र वाराणसी समेत कई लोस सीट पर मतदान व्यवस्था को लेकर विपक्ष की ओर से आरोपों का दौर रहा। भाजपा की तरफ से इन सभी आरोपों का खंडन करते हुए उल्टा कई क्षेत्रों में इंडी गठबंधन के कार्यकर्ताओं पर ही अभ्रदता का आरोप लगाया।

मतदान के बीच उप्र. कांग्रेस पार्टी के अध्यक्ष व वाराणसी लोस. सीट से इंडी गठबंधन के उम्मीदवार अजय राय ने आरोप लगाया कि पार्टी कार्यकर्ताओं और नेताओं को नजरबंद कर चुनाव प्रभावित करने की कोशिश की जा रही है। सोशल मीडिया साइट एक्स पर अजय राय ने लिखा, वाराणसी लोस. में प्रशासन द्वारा इंडी गठबंधन के नेताओं, कार्यकर्ताओं को घर पर नज़रबंद करके मतदान को प्रभवित करने की कोशिश की जा रही है। उन्होंने लिखा, चुनाव आयोग कृपया यह संज्ञान ले कि हमारे गठबंधन के लोगों को चिन्हित करके ऐसा क्यों किया जा रहा है?

वहीं, देवरिया में सपा नेताओं ने आरोप लगाया है कि वहां की तमकुही राज विधानसभा में बूथ संख्या 86 पर थाना अध्यक्ष द्वारा सपा बूथ एजेंट को बाहर कर दिया गया है। साथ ही फर्जी मतदान की आशंका है। वहीं सपा की एक एक्स पोस्ट सामने आयी जिसमें आरोप लगाया है कि मिर्जापुर लोकसभा के छानबे विधानसभा में बूथ संख्या 381 पर पीठासीन अधिकारी द्वारा भाजपा के पक्ष में स्वयं ही मतदान किया जा रहा है।

यह भी आरोप लगाया गया कि मिर्जापुर सीट के छानबे विधानसभा में बूथ संख्या 77, 78, 79 पर चौकी इंचार्ज द्वारा भाजपा नेताओं के साथ मिलकर सपा के सेक्टर इंचार्ज और कार्यकर्ताओं के साथ अभद्रता की गई है।

सपा प्रमुख ने भी की शिकायत

समाजवादी पार्टी प्रमुख अखिलेश यादव ने मतदाताओं का आभार व्यक्त करते हुए दावा किया कि भाजपा की पराजय की पटकथा लिखने के साथ ही मतदाताओं ने सत्ता में आने का मार्ग सपा और इंडी गठबंधन के लिए प्रशस्त कर दिया। सपा प्रमुख ने शनिवार को जारी एक संदेश में कहा कि अंतिम चरण के चुनाव में सत्ता के बल पर मतदाताओं को डराने धमकाने, मतदान में बाधा डालने के साथ पोलिंग एजेंट को धमकाने या भगा देने की तमाम शिकायतें भाजपा के खिलाफ दर्ज हुई हैं। उन्होंने सवाल किया कि मिर्जापुर छानवे विधानसभा क्षेत्र के बूथ संख्या 430, 431 पर प्रशासन ने सीसीटीवी क्यों बंद करा दिया? धीमी गति से मतदान के खिलाफ आवाज उठाने पर पडरौना में पूर्व प्रधान को गिरफ्तार करा दिया गया। बलिया में भी खराब ईवीएम में मतदान कराया गया।

पार्टी मुख्यालय में पत्रकार वार्ता करते भाजपा प्रदेश अध्यक्ष भूपेंद्र चौधरी। अमृत विचार

भाजपा प्रदेश अध्यक्ष का पलटवार

भाजपा प्रदेश अध्यक्ष भूपेन्द्र चौधरी ने इंडी गठबंधन की दिल्ली में हुई बैठक पर प्रतिक्रिया दी कि वहां हार का ठीकरा फोड़ने के लिए ईवीएम, सरकारी मशीनरी के दुरूपयोग और चुनाव आयोग की भूमिका को घेरने के लिए चर्चा हुई है। शनिवार को पार्टी मुख्यालय में आयोजित प्रेसवार्ता में भाजपा प्रदेश अध्यक्ष ने कहा कि विपक्षी गठबंधन के नेताओं में साहस की कमी रही, इस कारण राहुल गांधी और अखिलेश यादव सभी 80 लोकसभा सीटों पर जाने की हिम्मत भी नहीं जुटा पाये। उन्होंने कहा कि चुनाव में जिस तरह से विपक्षी गठबंधन ने बंटवारे की राजनीति की, निम्न स्तर पर उतर कर भाषाई मर्यादायें लांघीं, उसका जवाब जनता ने भाजपा के समर्थन में मतदान करके दिया।

लखनऊ जोन से समाप्त हुए अंतर्राज्यीय अपराधी

राज्य ब्यूरो, लखनऊ

▸▸ एससीआरबी के रिकॉर्ड में अंतर्राज्यीय माफिया का कॉलम हुआ खाली

▸▸ नए गिरोहों को पंजीकृत कर कार्रवाई कर रही पुलिस

अमृत विचार: लखनऊ जोन से अब अंतर्राज्यीय अपराधियों का उन्मूलन हो चुका है। इस वर्ष अंतर्राज्यीय अपराधी के तौर पर किसी पर कार्रवाई नहीं की गई। अंतर्राज्यीय अपराधी का निर्धारण करने वाले स्टेट क्राइम रिकॉर्ड ब्यूरो का कॉलम खाली है। वहीं अगर जिलास्तरीय अपराधियों की बात की जाए तो पूरे जोन में यह संख्या 1654 हैं, जबकि अंतर्जनपदीय अपराधियों की संख्या 25 और अंतर्परिक्षेत्रीय अपराधियों की संख्या 58 है।

यह पहली बार है कि जोन में एक भी अंतर्राज्यीय अपराधी बचा है। पुलिस विभाग इसे अपनी बड़ी सफलता मानते हुए अब अंतर्परिक्षेत्रीय श्रेणी के अपराधियों के समापन पर जुटा है। विभाग ने पूरे जोन से इस श्रेणी के 58 अफराधियों पर कार्रवाई करने पर जुटा है। इस श्रेणी के सभी अपराधियों पर कार्रवाई की जा रही है। इन अपराधियों की पूरी कुंडली पुलिस के पास मौजूद है। लगभग सभी जेल में बंद हैं। इनके खिलाफ इनकी संपत्तियों के जब्तीकरण और ध्वस्तीकरण की कार्रवाई भी चल रही है। अंतर्परिक्षेत्रीय अपराधियों की सर्वाधिक संख्या बाराबंकी में है। यहां पर इस श्रेणी के 26 अपराधी हैं जबकि रायबरेली में 22 अपराधी सक्रिय थे। अंबेडकरनगर और सुल्तानपुर में इस श्रेणी के एक भी अपराधी सक्रिय नहीं है।

पुलिस सूत्रों का कहना है कि अंतर्जनपदीय और अंतर्परिक्षेत्रीय अपराधियों के गिरोह के कई सदस्य पर पुलिस जल्द ही बड़ी कार्रवाई करेगी।

सीतापुर, रायबरेली से दो-दो, खीरी से एक गिरोह पंजीकृत

एक तरफ जहां पुलिस अपराधियों के उन्मूलन में जुटी है, वहीं नए-नए गैंगों का भी पता लगाकर उसका पंजीकरण भी कर रही है, ताकि कार्रवाई चलती रहे। इस वर्ष पुलिस ने पांच नए गैंग को पंजीकृत किया है। पहला गैंग लखीमपुर खीरी जनपद में पंजीकृत हुआ है। इस गैंग का सरगना जाबिर अंसारी पुत्र सुल्तान अंसारी है। इस गैंग में सात सदस्य हैं। वहीं दूसरा गैंग रायबरेली के थाना शिवगढ़ से जुड़ा है। इस गैंग का सरगना विजय सिंह है और बड़े पैमाने पर अवैध शस्त्र निर्माण का कार्य करता है। तीसरा गैंग भी रायबरेली से ही पंजीकृत हुआ है। यहां के सलोन थाना क्षेत्र में वांछित मनोज कुमार सरोज उर्फ नान का गैंग चौरी और नकबजनी में सक्रिय है। जबकि, सीतापुर से दो गैंग पंजीकृत हुए हैं। इस में एक नितिन उर्फ पहाड़ी का गैंग है जो मोबाइल और अन्य उपकरणों की चोरी को लेकर सक्रिय है और दूसरा संतोष कुमार पाठक का गैंग है जो की ऑनलाइन फ्राड आदि के लिए सक्रिय है।

राहत कार्य की रिपोर्ट मुख्यमंत्री को भेजें, लापरवाही नहीं बर्दाश्त

राज्य ब्यूरो, लखनऊ।

▸▸ मुख्यमंत्री ने भीषण गर्मी और हीट वेव को लेकर अधिकारियों को दिये निर्देश

अमृत विचार: मुख्यमंत्री योगी आदित्यनाथ ने भीषण गर्मी और हीटवेव से हो रही जनहानि व पशुहानि की विशेष मॉनीटरिंग करने के साथ हर हफ्ते रिपोर्ट तैयार कर मुख्यमंत्री कार्यकाल में जमा करने के निर्देश दिये हैं। मुख्यमंत्री ने इस कार्य में लापरवाही बरतने वाले अधिकारियों पर सख्त कार्रवाई करने की चेतावनी दी है। मुख्यमंत्री का मूड भांपकर अधिकारियों में हड़कंप मच गया है। मौसम की मार से हो रहे नुकसान और राहत कार्यों की रिपोर्ट तैयार की जा रही है।

मुख्यमंत्री योगी आदित्यनाथ ने हीट वेव को लेकर लोकभवन में शनिवार को उच्च स्तरीय बैठक में निर्देश दिये कि संवेदनशील जिलों पर विशेष निगरानी रखी जाए और 24 घंटे में पीड़ितों को मुआवजा दिलाने का प्रबंध किया जाए। योगी ने अधिकारियों से कहा कि भीषण गर्मी को लेकर राहत कार्यो में लापरवाही बर्दाश्त नहीं की जाएगी। अगर किसी अधिकारी की लापरवाही सामने आती है तो उसके खिलाफ सख्त कार्रवाई की जाएगी।

अति संवदेनशील शहरों में विशेष निगरानी

राहत आयुक्त जीएस नवीन कुमार ने बताया कि मौसम को देखते हुए हर जिले में लगातार काम किया जा रहा है। तहसील स्तर पर प्रदेशवासियों को हीट वेव से अलर्ट करने के लिए प्रचार प्रसार किया जा रहा है। इसके अलावा विभाग की ओर से अति संवदेनशील शहरों में विशेष निगरानी की जा रही है। इन शहरों में जिला प्रशासन द्वारा गठित टीम फील्ड में लगातार मुआयना कर रही है। उन्होंने बताया कि राज्य की भौगोलिक परिस्थिति को देखते हुए 21 तरह की जनहानियों को प्राकृतिक आपदा में शामिल किया गया। वहीं इसके 24 घंटे में भुगतान के लिये सभी जिलों को एडवांस धनराशि जारी कर दी जाती है ताकि इस तरह की स्थिति से तत्काल निपटा जा सके। इसके अलावा हीटवेव से संबंधित कोई भी संकेत नजर आने पर विभाग की ओर से जारी हेल्पलाइन नंबर पर संपर्क करने की अपील की जा रही है ताकि उनका समुचित इलाज कराया जा सके। साथ ही हीटवेव पर जनहानि पर 4 लाख का मुआवजा देने का प्रावधान है।

हीट वेव के चलते समरकैंप का नहीं होगा आयोजन

अमृत विचार, लखनऊ: मौजूदा समय में जानलेवा हीट वेव को देखते हुए कक्षा एक से 12 तक सभी स्कूलों में समर कैंप के आयोजन का निर्णय अग्रिम आदेशों तक स्थगित कर दिया गया है। इस संबंध में स्कूल शिक्षा महानिदेशक कंचन वर्मा ने सभी बेसिक शिक्षा अधिकारियों और जिला विद्यालय निरीक्षकों को निर्देश जारी कर दिया है। शिक्षा महानिदेशक ने बताया कि केन्द्रीय शिक्षा मंत्रालय की गाइडलाइन के अनुसार विश्व पर्यावरण दिवस के अवसर पर गतिविधियों का संचालन और समर कैंप के आयोजन के निर्देश थे जिसके क्रम में सभी विद्यालयों में भी 5 जून से 12 जून तक समर कैंप के आयोजन का आदेश दिया गया था, लेकिन अब अत्यधिक गर्मी के कारण समर कैम्प का आयोजन अग्रिम आदेश तक स्थगित कर दिया गया है।

आगे लिया जायेगा निर्णय: अधिकारियों ने बताया कि अभी हीटवेव के चलते आदेश स्थगित किया गया है। अगले एक दो सप्ताह में जैसे ही स्थिति सामान्य होगी तब फिर से समर कैंप आयोजित करने के निर्देश दिए जायेंगे।

गंगाजल की गुणवत्ता सुधरी, डॉल्फिन और कछुओं की आबादी बढ़ी

राज्य ब्यूरो, लखनऊ

▸▸ केंद्रीय प्रदूषण नियंत्रण बोर्ड की गंगा नदी में प्रदूषण पर केंद्रित एक रिपोर्ट में दावा

अमृत विचार: नमामि गंगे का दूसरा चरण पूरा होने पर गंगा में प्रदूषण का स्तर तो कम होगा ही जलधारा भी निर्मल होगी। यही नहीं सीवरेज क्षमता में भी 3,108 एमएलडी तक की अभूतपूर्व वृद्धि होगी। केंद्रीय प्रदूषण नियंत्रण बोर्ड (सीपीसीबी) द्वारा गंगा नदी में प्रदूषण पर केंद्रित एक रिपोर्ट जल की गुणवत्ता में उल्लेखनीय सुधार को इशारा करती है। ऐसे में गंगा नदी में डॉल्फ़िन, ऊदबिलाव और कछुओं की आबादी भी बढ़ी है।

सीपीसीबी की रिपोर्ट की मानें तो बॉयोकेमिकल ऑक्सीजन डिमांड (बीओडी) की मात्रा मानक के अनुसार पायी गई। इससे स्पष्ट होता है कि नदी के पारिस्थितिकी तंत्र में उल्लेखनीय सुधार हुआ है। बायोकेमिकल ऑक्सीजन डिमांड (बीओडी) का स्तर भी निर्धारित मानकों के भीतर है।

दरअसल, नमामि गंगे योजना 2014 में शुरू हुई थी। इसके तहत गंगा समेत इसकी सहायक नदियों में प्रदूषण कम करने और सीवरेज क्षमता बढ़ाने पर खासा ध्यान दिया गया। इसी को लेकर अब आईआईटी कानपुर के प्रोफेसर और सेंटर फॉर गंगा रिवर बेसिन मैनेजमेंट एंड स्टडीज (सी-गंगा) के संस्थापक डॉ. विनोद तारे ने बताया कि कार्यक्रम के तहत सीवेज उपचार के लिए अपनाई गई सभी तकनीकें निर्धारित मानकों के अनुसार फेकल कोलीफॉर्म का उपचार करने में सक्षम हैं।

डॉ. विनोद तारे ने बताया कि अभियान के परिणामस्वरूप गंगा बेसिन के भीतर जलीय जीवन में महत्वपूर्ण सुधार हुआ है। राष्ट्रीय स्वच्छ गंगा मिशन द्वारा बेहतर जल गुणवत्ता और सीवरेज बुनियादी ढांचे में सुधार ने नदी में जैव विविधता और पारिस्थितिकी तंत्र की बहाली में अभूतपूर्व योगदान दिया है।

वर्ग पहेली-88

बाएं से दाएं

2.1. जो उचित न हो, नामुनासिब, बेजा 2. बुरा।

4. बहुधा, प्राय:, अनेक बार, बार-बार।

5.1. किसी कार्य या बात के रूप में किया हुआ आंशिक परिवर्तन 2. विभिन्न रूपों के बीच का अंतर।

8. सार्वजनिक इमारतों

10.1. साठ वर्ष की उम्र का होना 2. बुड्ढा होना, बूढ़ा हो जाना 3. साठ वर्ष से अधिक की आयु होने पर मानसिक शक्ति का कमज़ोर होना या याददाश्त क्षीण होना।

ऊपर से नीचे

1. वह स्थान जहाँ चार रास्ते मिलते हों, चौरास्ता, चौमुहानी।

3. किसी कर्मचारी को एक स्थान से हटाकर दूसरे स्थान पर नियुक्त किया जाना, स्थानांतरण।

6.1. पानी से सराबोर करना 2. खेत आदि को पानी से सींचना।

7.1. कठिनता से घुसना।

9.1. (भूगोल) मिट्टी का एक प्रकार, बाढ़ आदि के द्वारा बहा कर लाई गई मिट्टी 2. कछारी भूमि।

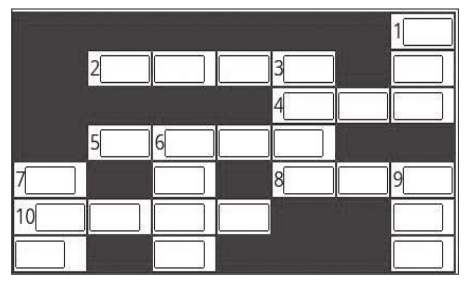

वर्ग पहेली -87 का हल

1 प	रा	यु	■	■	■	2 स
■	■	■	3 अ	व	ता	री
4 ब	लि	वे	दी	■	■	ह
न	■	■	पि	■	5 दे	■
फू	■	6 उ	त	रा	व	■
ल	■	मा	■	■	रा	■
■	■	■	7 गु	हाँ	ज	नी

सुडोकू -1

सुडोकू एक तरह का तर्क वाला खेल है, जो एक वर्ग पहेली की तरह होता है। जब आप इस खेल को खेलना सीख जाते हैं तो यह बहुत ही सरलता से खेला जा सकता है। सुडोकू खेल में बॉक्स में 1 नंबर से 9 नंबर तक आने वाले अंक दिए हैं। इसमें कुछ बॉक्स खाली हैं, जिन्हें आपको भरना है। कोई भी अंक दोबारा नहीं आना चाहिए। एक सीधी लाइन और एक खड़ी लाइन तथा बॉक्स में नंबर रिपीट नहीं होना चाहिए।

2					4	8		
5		9			3		6	
	3		9		1			5
		1				9		2
3	9						1	7
7		5				4		
1			6		9		7	
	4		2			6		1
		8	5					9

सुडोकू -166 का हल

1	6	5	2	9	8	7	3	4
4	9	8	5	3	7	1	6	2
7	2	3	4	6	1	9	8	5
3	1	2	7	8	4	5	9	6
5	7	6	3	2	9	4	1	8
8	4	9	6	1	5	2	7	3
9	8	4	1	5	3	6	2	7
2	3	7	9	4	6	8	5	1
6	5	1	8	7	2	3	4	9

आज का भविष्यफल

-पं.डॉ. ज्ञानेन्द्र शर्मा

आज की ग्रह स्थिति : 2 जून रविवार 2024 संवत-2081, शक संवत 1946 मास-ज्येष्ठ, पक्ष-कृष्ण पक्ष, तिथि-एकादशी 3 जून 02 .41 तक तत्पश्चात द्वादशी।

आज का पंचांग

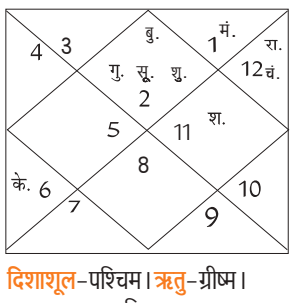

दिशाशूल-पश्चिम। ऋतु-ग्रीष्म।
चन्द्रबल-वृषभ, मिथुन, कन्या, तुला, मकर, मीन।
ताराबल-अश्विनी, भरणी, रोहिणी, आर्द्रा, पुष्य, आश्लेषा, मघा, पूर्वा फाल्गुनी, हस्त, स्वाति, अनुराधा, ज्येष्ठा, मूल, पूर्वाषाढ़ा, श्रवण, शतभिषा, उत्तराभाद्रपद, रेवती।
नक्षत्र-रेवती 3 जून 01.40 तक तत्पश्चात अश्विनी।

मेष — आज भाषा की मर्यादा का विशेष ध्यान रखें। लोग आपको गुस्सा दिलाने का प्रयास करेंगे। गुप्त शत्रु आपको काफी लंबा नुकसान पहुंचा सकते हैं। धन को लेकर आप काफी परेशान हो सकते हैं। ऋण लेने के कारण आपको परेशानी महसूस होगी।

वृष — आज परिवार का माहौल बहुत अच्छा रहेगा। कार्यक्षेत्र में अपेक्षा से बेहतर परिणाम मिलेंगे। नौकरी में आय बढ़ने की संभावना बन रही है। बच्चों को लेकर कोई समस्या दूर होगी। परिस्थितियों को लेकर आप काफी प्रसन्न रहेंगे। लोग आपसे काफी आकर्षित हो सकते हैं।

मिथुन — आज प्रबंधन से जुड़े कार्यों में उत्तम सफलता मिलेगी। परिजन आपसे किसी गंभीर मामले पर चर्चा कर सकते हैं। समाज में आपका वर्चस्व बढ़ेगा। मन में किसी बात को लेकर असुरक्षा हो सकती है। विदेश यात्रा के योग बन रहे हैं।

कर्क — आज घर के बुजुर्ग आपसे काफी खुश रहेंगे। बीमार लोगों की सेहत में सुधार होगा। सेहत को लेकर सावधान रहें। धूप में निकलने से बचें। पैतृक संपत्ति से जुड़े मामलों में सफलता मिलेगी। प्राचीन विद्याओं को सीखने की रुचि मन में हो सकती है।

सिंह — आज कार्यक्षेत्र में डाटा अथवा सूचनाओं में त्रुटियां हो सकती हैं। अपने कम्प्यूटर या इलेक्ट्रॉनिक डिवाइस का सावधानी पूर्वक प्रयोग करें। अपनी क्षमता से ज्यादा काम न करें। इससे एक तो आपके काम रुकेंगे दूसरा आपकी विश्वसनीयता में भारी कमी आ सकती है।

कन्या — आज अविवाहित लोगों का विवाह तय हो सकता है। होटल कारोबारियों की आय बढ़ सकती है। नए कार्यों की शुरुआत की योजना बना सकते हैं। आपसे लोग काफी प्रसन्न रहेंगे। आपको प्रबुद्ध लोगों का मार्गदर्शन प्राप्त होगा।

तुला — आज अपने विरोधियों की गतिविधियों पर ध्यान रखना आवश्यक है। किसी अपरिचित व्यक्ति से आपको काफी मदद मिल सकती है। आप जॉब को लेकर महत्वपूर्ण निर्णय ले सकते हैं। मन में अज्ञात भय रहेगा। स्थान परिवर्तन को लेकर परिवार में चर्चा करेंगे।

वृश्चिक — आज व्यापारी अपने ग्राहकों को लेकर थोड़े कठोर हो सकते हैं। स्वार्थी भाव रखने के कारण कुछ लोग आपसे दूरी बनाने का प्रयास करेंगे। अनावश्यक मामलों को तूल न दें। जीवनसाथी के साथ अपने संबंध अच्छे रखें।

धनु — आज व्यक्तिगत कार्यों के लिए आप दूसरों पर ज्यादा निर्भर न रहें। घर के सदस्य भी असंतुष्ट हो सकते हैं। अपने घर की चर्चा बाहर वाले लोगों से करना उचित नहीं होगा। विरोधी आपका नुकसान करने की योजना बना सकते हैं।

मकर — आज का दिन आपके लिए शुभ रहेगा। यदि आप अपने प्रेमी को विवाह के लिए प्रपोज करना चाह रहे हैं तो दिन बेहद शुभ है। आपकी मनोकामनाएं पूर्ण होंगी। संतान की उन्नति पर गर्व होगा। अधीनस्थ कर्मचारियों के ऊपर आपका प्रभाव मजबूत होगा।

कुंभ — आज आप कुछ महत्वपूर्ण लोगों से संपर्क करना चाहेंगे, किंतु ध्यान रखें गुप्त बातों को शेयर न करें। अनिर्णय की स्थिति में हैं तो अपने मित्रों से सहयोग ले सकते हैं। विवादित मामलों पर प्रतिक्रिया न करें। आप घर पर आराम करना पसंद करेंगे।

मीन — आज घर पर रिश्तेदारों का आगमन हो सकता है। संपत्ति पर निवेश करने के लिए समय शुभ है। नया कारोबार शुरू करने में सहयोगियों की मदद मिलेगी। आपका मन काफी प्रसन्न रहेगा। कुछ अच्छी सूचनाएं मिलने से आपकी चिंता दूर होगी।

आज की फिल्में

B4U MOVIES
लोहा — सुबह : 09 .23
गुरुदेव — शाम : 04 .26

SONY PIX
स्पाइडर मैन — सुबह : 10 .29
द अनहोली — रात : 07 .26

SONY SMAX
आजा नचले — सुबह : 09 .50
हर दिल जो प्यार करेगा — शाम : 06 .00

ZEE CINEMA
रॉकस्टार — सुबह : 10 .00
आप तो ऐसे न थे — रात : 07 .20

colors CINEPLEX
जॉनी दुश्मन — दोपहर : 12 .05
स्पाई — रात : 07 .58

आज की सुपरहिट फिल्म

सोनी मैक्स पर शाम : 06 .00 बजे

जोक्स ऑफ द डे

मां-बेटा इतनी लिपस्टिक लगा के कहां जा रही है?
बेटी - मां मैं कॉलेज जा रही हूं
मां- बेटी तुझे कोई लड़का पसंद है क्या?
बेटी खुश होके - हां मां बहुत पसंद है
मां - तो उस कमीने से बोल दे कि तेरी शादी वर्मा जी के बेटे से तय कर दी है।

चिंटू- भाई समोसा खाएगा?
मिंटू- नहीं ,आज मेरा व्रत है।
चिंटू- भाई मेरी तरफ से है।
मिंटू- मीठी चटनी डालकर लाना

मृत्यु से पहले दिया गया प्रामाणिक बयान दोषसिद्धि का हो सकता है एकमात्र आधार

कांस्टेबल की पत्नी की हत्या का मामला: सजा बरकरार रखते हुए न्यायालय ने की टिप्पणी

नई दिल्ली, एजेंसी

उच्चतम न्यायालय ने कहा है कि अदालत को विश्वास दिला सकने वाले 'मृत्यु-पूर्व प्रामाणिक बयान' पर भरोसा किया जा सकता है और यह बिना किसी पुष्टि के किसी आरोपी को दोषी ठहराने का एकमात्र आधार हो सकता है। महाराष्ट्र के बीड जिले में 22 साल पहले पुलिस कांस्टेबल पत्नी की हत्या के मामले में एक पूर्व सैन्यकर्मी की सजा बरकरार रखते हुए शीर्ष अदालत ने यह टिप्पणी की।

अदालत की वेबसाइट पर जारी बयान के अनुसार न्यायालय ने कहा कि अदालत को मृत्यु-पूर्व बयान की सावधानीपूर्वक पड़ताल करनी होगी और यह सुनिश्चित करना होगा कि यह सुसंगत एवं विश्वसनीय हो तथा किसी के सिखाने पर न दिया गया हो। इसने कहा-जब मृत्यु-पूर्व दिया गया बयान प्रामाणिक और अदालत को विश्वास दिला सकने वाला हो तो उस पर भरोसा किया जा सकता है तथा यह बिना किसी पुष्टि के दोषसिद्धि का एकमात्र आधार हो सकता है। न्यायमूर्ति अभय एस. ओका और न्यायमूर्ति उज्ज्वल भुइयां की पीठ ने कहा-हालांकि, इस तरह के मृत्यु-पूर्व बयान को स्वीकार करने से पहले अदालत को संतुष्ट होना चाहिए कि यह स्वेच्छा से दिया गया है, सुसंगत और विश्वसनीय है तथा किसी के सिखाने पर नहीं दिया गया है। एक बार जब इस तरह के निष्कर्ष पर पहुंच लिया जाए तो जैसा कि पहले भी कहा गया है कि यह सजा का एकमात्र आधार बन सकता है। इस मामले में अभियोजन पक्ष ने दावा किया कि महिला के साथ उसके पति और ससुराल के अन्य लोगों ने क्रूरता की थी। उसके हाथ-पैर बांधकर मिट्टी का तेल छिड़ककर आग लगा दी गई।

फैसले को बंबई उच्च न्यायालय ने भी रखा था बरकरार

निचली अदालत ने 2008 में पति को हत्या के मामले में दोषी ठहराया था और उसे आजीवन कारावास की सजा सुनाई थी तथा 25 हजार रुपये का जुर्माना भी लगाया था। इस फैसले को बंबई उच्च न्यायालय ने बरकरार रखा था। शीर्ष अदालत ने महिला के मृत्यु-पूर्व बयान को वैध सबूत के रूप में स्वीकार करते हुए कहा कि सबूतों पर गौर करने के बाद इसमें कोई संदेह नहीं रह जाता कि अपीलकर्ता अपराध करने का दोषी है। इसने कहा कि अपीलकर्ता को अपनी सजा पूरी करने के लिए दो सप्ताह के भीतर निचली अदालत के समक्ष आत्मसमर्पण करने का निर्देश दिया जाता है।

न्यायालय ने लैंगिक संवेदीकरण पर समिति का किया पुनर्गठन

नआ दिल्ली। उच्चतम न्यायालय ने अपनी लैंगिक संवेदीकरण एवं आंतरिक शिकायत समिति का पुनर्गठन किया है। एक आधिकारिक आदेश में कहा गया है, भारत के उच्चतम न्यायालय में लैंगिक संवेदनशीलता और महिलाओं का यौन उत्पीड़न (रोकथाम, निषेध और निवारण) विनियम, 2013 के खंड 4(2) द्वारा प्रदत्त शक्तियों और इस संबंध में सभी सक्षम प्रावधानों के तहत, भारत के माननीय प्रधान न्यायाधीश ने उच्चतम न्यायालय लैंगिक संवेदीकरण एवं आंतरिक शिकायत समिति का पुनर्गठन किया है। शीर्ष अदालत की न्यायाधीश हिमा कोहली 12 सदस्यीय समिति की अध्यक्ष हैं। इस समिति में न्यायमूर्ति बी वी नागरत्ना, अतिरिक्त रजिस्ट्रार सुखदा प्रीतम और वरिष्ठ अधिवक्ता मीनाक्षी अरोड़ा एवं महालक्ष्मी पावनी भी शामिल हैं।

मतदाता जागरुकता की निकली सवारी...

लोकसभा चुनाव के सातवें और आखिरी चरण के मतदान के दौरान शनिवार को पटना में मतदाता जागरुकता संबंधी नारे लिखे रिक्शे पर सवार होकर जातीं युवतियां। ● एजेंसी

एक नजर

पंजाब में आप कार्यकर्ता की गोली मारकर हत्या

अमृतसर। पंजाब में अमृतसर के अजनाला में बाइक सवार दो अज्ञात हमलावरों ने आम आदमी पार्टी (आप) के एक कार्यकर्ता दीपिंदर सिंह की गोली मारकर हत्या कर दी और इस घटना में चार अन्य लोग घायल हो गए। पुलिस ने शनिवार को यह जानकारी दी। पुलिस ने बताया कि हमलावर अजनाला के लखुवाल गांव में वारदात को अंजाम देकर फरार हो गए। अजनाला थाने के प्रभारी निरीक्षक (एसएचओ) बलबीर सिंह ने बताया कि शुक्रवार रात जब कुछ लोग घर के बाहर बैठे थे उस दौरान यह घटना हुई।

कश्मीरी गेट मेट्रो थाने में लगी आग

नई दिल्ली। उत्तरी दिल्ली में कश्मीरी गेट मेट्रो थाने में कल देर रात आग लग गयी। अधिकारियों ने शनिवार को यह जानकारी दी। उन्होंने बताया कि यह आग पुलिस उपायुक्त कार्यालय तक फैल गयी जो थाना परिसर के समीप ही है। दिल्ली अग्निशमन सेवा के एक अधिकारी ने बताया कि देर रात करीब 12:45 बजे आग लगने के बारे में एक कॉल आयी जिसके बाद 12 दमकल गाड़ियां मौके पर भेजी गयीं। उन्होंने बताया कि इस घटना में कोई जनहानि नहीं हुई लेकिन थाने के 15 कमरे एवं पुलिस बैरक आग में क्षतिग्रस्त हो गए।

अधिक पानी के लिए हरियाणा को निर्देश देने के अनुरोध संबंधी याचिका पर 3 जून को सुनवाई

नई दिल्ली। उच्चतम न्यायालय दिल्ली सरकार की उस याचिका पर सोमवार को सुनवाई करेगा, जिसमें हरियाणा को यह निर्देश देने का अनुरोध किया गया है कि वह हिमाचल प्रदेश द्वारा उपलब्ध कराए गए अतिरिक्त पानी को राष्ट्रीय राजधानी के लिए जारी करे, ताकि यहां का जल संकट दूर किया जा सके। उच्चतम न्यायालय की वाद सूची के अनुसार, न्यायमूर्ति पी. के. मिश्रा और न्यायमूर्ति के. वी. विश्वनाथन की अवकाशकालीन पीठ द्वारा मामले की सुनवाई किये जाने की संभावना है। दिल्ली की जल मंत्री आतिशी ने केंद्र, भाजपा शासित हरियाणा और कांग्रेस शासित हिमाचल प्रदेश को पक्षकार बनाया है।

मोदी ने बेटी बचाओ... का नारा दिया, पर प्रज्वल पर चुप्पी नहीं तोड़ी

नई दिल्ली, एजेंसी

कांग्रेस ने यौन शोषण मामले में कर्नाटक के हासन से सांसद प्रज्वल रेवन्ना की गिरफ्तारी के लिए राज्य सरकार को बधाई देते हुए शनिवार को इस संबंध में प्रधानमंत्री नरेन्द्र मोदी की चुप्पी को लेकर सवाल खड़े किए।

पार्टी की महिला इकाई की अध्यक्ष अलका लांबा ने यह दावा भी किया कि प्रधानमंत्री ने बेटी बचाओ, बेटी पढ़ाओ का नारा जरूर दिया, लेकिन इस संगीन मामले पर अब तक वह कुछ नहीं बोले और यहां तक कि आरोपी सांसद के लिए लोकसभा चुनाव में वोट भी मांगे। कर्नाटक सरकार द्वारा गठित एसआईटी ने प्रज्वल को गिरफ्तार किया है। लांबा ने संवाददाताओं से कहा-हम कर्नाटक सरकार को बधाई देते हैं। उन्होंने आरोप लगाया कि मोदी ने प्रज्वल रेवन्ना पर अपनी चुप्पी नहीं तोड़ी है।

● कांग्रेस की महिला इकाई की अध्यक्ष अलका लांबा ने उठाया सवाल

अदालत ने राहुल गांधी को 7 जून को पेश होने का दिया निर्देश

बेंगलुरु, एजेंसी

भाजपा द्वारा दायर मानहानि के एक मामले में यहां की एक अदालत ने शनिवार को कांग्रेस नेता राहुल गांधी को पेश होने का निर्देश दिया और इस मामले में कर्नाटक के मुख्यमंत्री सिद्धारमैया तथा उपमुख्यमंत्री डी.के. शिवकुमार को जमानत दे दी। इस मामले के संबंध में राहुल गांधी को सात जून को अदालत में पेश होने को कहा गया है।

कथित झूठे विज्ञापनों पर मानहानि का मुकदमा भाजपा महासचिव केशव प्रसाद ने दायर किया था। सिद्धरमैया और शिवकुमार बेंगलुरू में जनप्रतिनिधियों के लिए विशेष अदालत के समक्ष व्यक्तिगत रूप से पेश हुए, जबकि गांधी, जिन्हें उपस्थित होना था, पेश नहीं हुए। भाजपा के अधिवक्ताओं ने आपत्ति जताई और कहा कि गांधी को दंड प्रक्रिया संहिता की धारा 205 के तहत छूट नहीं दी जानी चाहिए क्योंकि वह दूसरी बार उपस्थित नहीं हुए हैं।

कांग्रेस के अधिवक्ताओं ने तर्क दिया कि गांधी नयी दिल्ली में विपक्षी गठबंधन इंडिया की बैठक में भाग ले रहे थे और वह लोकसभा चुनाव में भी उम्मीदवार हैं। उन्होंने अदालत से शनिवार की सुनवाई से छूट मांगी और वादा किया कि कांग्रेस नेता अगली तारीख पर मौजूद रहेंगे। अदालत ने गांधी को छूट देते हुए उन्हें सात जून को अदालत के समक्ष उपस्थित होने का निर्देश दिया। भारतीय जनता पार्टी (भाजपा) ने यह आरोप लगाते हुए मानहानि का मामला दर्ज कराया था कि इन कांग्रेस नेताओं ने तत्कालीन मुख्यमंत्री बसवराज बोम्मई समेत भाजपा नेताओं के खिलाफ झूठे विज्ञापन दिये। सभी लोक निर्माण कार्यों में 40 प्रतिशत कमीशन लेने का आरोप लगाते हुए कांग्रेस ने पिछली सरकार के खिलाफ भ्रष्टाचार रेट कार्ड भी प्रकाशित किया था। शिकायतकर्ता ने कांग्रेस पार्टी पर पूर्ववर्ती भाजपा सरकार के खिलाफ बदनाम करने वाला अभियान चलाने का आरोप लगाया। पत्रकारों से बात करते हुए सिद्धारमैया ने कहा कि वे एक निजी शिकायत के सिलसिले में अदालत में पेश हुए थे।

मानहानि मामला

● कोर्ट ने मुख्यमंत्री सिद्धारमैया व शिवकुमार को दी जमानत

प्रधानमंत्री मोदी ने कन्याकुमारी में पूरी की ध्यान साधना

कन्याकुमारी (तमिलनाडु), एजेंसी

प्रधानमंत्री नरेन्द्र मोदी ने शनिवार को यहां विवेकानंद रॉक मेमोरियल में 45 घंटे की अपनी ध्यान साधना पूरी की और तमिल संत कवि तिरुवल्लुवर को पुष्पांजलि अर्पित की।

ध्यान सत्र के समापन पर, सफेद वस्त्र पहने मोदी ने स्मारक के बगल में स्थित उस परिसर का दौरा किया, जहां तिरुवल्लुवर की 133 फुट ऊंची प्रतिमा स्थित है और वहां एक विशाल माला चढ़ाई। वह नौका द्वारा प्रतिमा परिसर गए और बाद में वह तट पर पहुंचे। प्रधानमंत्री हेलीकॉप्टर से तिरुवनंतपुरम पहुंचे और वहां से दिल्ली के लिए रवाना हुए। मोदी ने 30 मई को यहां पहुंचने पर भगवती अम्मन मंदिर में पूजा-अर्चना की और बाद में विवेकानंद रॉक मेमोरियल पहुंचे। स्मारक में अपने प्रवास के दौरान प्रधानमंत्री ने ध्यान लगाया और सूर्योदय के समय सूर्य अर्घ्य दिया। सूर्य अर्घ्य के तहत भगवान सूर्य को जल अर्पित कर उन्हें नमन किया जाता है। ध्यान साधना के लिए प्रधानमंत्री की कन्याकुमारी यात्रा का तमिलनाडु में सत्तारूढ़ द्रविड़ मुनेत्र कषगम (द्रमुक) समेत 'इंडिया' गठबंधन के घटक दलों ने विरोध किया।

प्रधानमंत्री के प्रवास के मद्देनजर द्रमुक नेता एवं तमिलनाडु के जल संसाधन मंत्री दुरईमुरुगन ने आरोप लगाया कि पर्यटकों को उस क्षेत्र में जाने की अनुमति नहीं दी जा रही है, जिससे स्थानीय व्यवसाय पर गंभीर असर पड़ा है। तमिलनाडु कांग्रेस कमेटी के अध्यक्ष के. सेल्वापेरुन्थगई ने शनिवार को संवाददाताओं से कहा-कोई व्यक्ति 14 कैमरों के सामने बैठकर ध्यान कैसे कर सकता है? क्या यह ध्यान है? यह ध्यान साधना चुनावी राजनीति को ध्यान में रखकर की गई है। कन्याकुमारी सूर्योदय और सूर्यास्त के दृश्यों के लिए प्रसिद्ध है और मेमोरियल तट के पास एक छोटे-से टापू पर स्थित है। प्रधानमंत्री ने 30 मई की शाम को विवेकानंद रॉक मेमोरियल में ध्यान साधना शुरू की थी और शनिवार को इसे पूरा कर लिया।

प्रधानमंत्री नरेंद्र मोदी शनिवार को कन्याकुमारी में तिरुवल्लुवर प्रतिमा पर श्रद्धांजलि देने पहुंचे। ● एजेंसी

कटरा में तंबाकू की बिक्री, रखने और सेवन करने पर लगी रोक

जम्मू। जम्मू-कश्मीर में रियासी जिले के पवित्र कटरा शहर के उप-मंडल में प्रशासन ने सभी तरह के तंबाकू उत्पादों की बिक्री करने, रखने और सेवन करने पर प्रतिबंध लगा दिया है। रियासी के उपायुक्त विशेष पॉल महाजन ने जिला मजिस्ट्रेट के रूप में अपनी शक्तियों का प्रयोग करते हुए शनिवार को इस संबंध में एक आदेश जारी किया। आदेश के अनुसार, कटरा शहर श्री माता वैष्णो देवी का आधार शिविर है और हर साल एक करोड़ से अधिक लोग यहां आते हैं। कटरा शहर की धार्मिक पवित्रता को देखते हुए कटरा शहर के आठ किलोमीटर के दायरे में शराब और मांस की बिक्री करने, रखने और सेवन पर पहले से ही प्रतिबंध है और अब तंबाकू पर भी प्रतिबंध लगाया जा रहा है।

कारोबार/कृषि

मैंथा बाजार भाव

रामपुर-शिवालिक 965 फ्लैग 1080 डीएमओ 850 बोल्ड 1140, **सम्भल-चन्दौसी**-शिवालिक 975 फ्लैग 1100 बोल्ड 1150 डीएमओ 855।

कानपुर मंडी

अनाज (प्रति क्वि.)-	
गेहूंदड़ा	2400-2450
आरआर 21	2550-2600
गेहूंफ़ारम	2600-2700
जौ	2000-2100
ज्वार	2000-4000
बाजरा	2100-2150
मकाई	2200-2400
दलहन (प्रति क्वि.)	
लोकल	मिल डिलीवरी
चना	6200-6400
अरहर	9000-10000
मसूर	5500-5600
मटर	3700-4000
उड़दहरा	10000-11000
उड़दकाला	6000-8000
मूंग	7900-8000
दाल (प्रति क्वि.)	
अरहरफूल	17400-17500
अरहरस्पेशल1	14700-14800
चनादाल	8000-8100
मटरदाल	4850-4950
मसूरमलका	7300-7350
मसूरदाल	7500-7550
उड़ददाल	9000-13000
उड़द धोवा	10000-13000
मूँगदाल	8600-9500
मूँग धोवा	9700-11000
चावल (प्रति क्वि.)	
अरवा	2000-2300
बासमती नं.1	8500-10000
सेला	2500-3000
बासमती नं.2	6500-7500
आटा-मैदा (प्रति 50 किग्रा.)	
आटा	1380-1430
मैदा	1350-1400
सूजी	1410-1430
चक्कीआटा (ब्राण्डेड 50 किग्रा.)	
शाहपसंद	1325-1350
तिलहन (प्रति क्वि.)	
लाही	5600-5800
अलसी	4500-4600 रुपये।

शीर्ष 100 कंपनियां अफवाहों की बताएंगी सच्चाई

सेबी का यह आदेश एक दिसंबर से शीर्ष 250 कंपनियों के लिए भी होगा लागू

नई दिल्ली, एजेंसी

बाजार पूंजीकरण के हिसाब से शीर्ष 100 सूचीबद्ध कंपनियों को एक जून से अपने संबंध में मुख्यधारा के मीडिया में आने वाली किसी भी बाजार अफवाह की पुष्टि या खंडन करना होगा। यह आदेश एक दिसंबर से शीर्ष 250 कंपनियों के लिए लागू होगा।

सेबी के नियमों के तहत, इन कंपनियों को मुख्यधारा के मीडिया में बताई गई किसी भी असामान्य घटना या सूचना की पुष्टि, खंडन या स्पष्टीकरण 24 घंटे के भीतर करना होगा। एमएमजेसी एंड एसोसिएट्स के संस्थापक मकरंद एम जोशी ने कहा कि इस कदम से ऐसी सूचना लीक होने से रोकी जा सकेगी, जो किसी खास कॉरपोरेट कार्यवाही में मूल्यांकन को प्रभावित करेगी। उन्होंने कहा कि सेबी की यह पहल अफवाह सत्यापन ढांचे को मजबूत करने और एक निष्पक्ष बाजार हासिल करने में मदद करेगी। इससे भारत दुनिया भर के निवेशकों के लिए एक पसंदीदा बाजार बन जाएगा।

बाजार की अफवाहें स्टॉक की कीमतों में महत्वपूर्ण अस्थिरता का कारण बन सकती हैं, जिससे अक्सर ऐसे लेनदेन होते हैं जो किसी कंपनी के वास्तविक मूल्य को प्रतिबिंबित नहीं करते हैं। ये अफवाहें प्रबंधन परिवर्तन, ऑर्डर रद्दीकरण या वित्तीय स्वास्थ्य से जुड़ी हो सकती हैं।

शेयरचैट, अन्य ने डिजिटल प्रतिस्पर्धा विधेयक के मसौदे पर आईएएमएआई की दलीलों का किया विरोध

नई दिल्ली। मैट्रिमोनी डॉट कॉम और शेयरचैट उन चार कंपनियों में शामिल हैं, जिन्होंने कॉरपोरेट मामलों के मंत्रालय को पत्र लिखकर कहा कि वे डिजिटल प्रतिस्पर्धा विधेयक के मसौदे पर उद्योग निकाय आईएएमएआई की दलीलों से सहमत नहीं हैं। गौरतलब है कि चारों कंपनियां आईएएमएआई की सदस्य हैं। इनका दावा है कि आईएएमएआई की दलीलें पूरे डिजिटल स्टार्टअप इकोसिस्टम या 540 से अधिक इसके सदस्यों की राय को नहीं दर्शाती हैं। उन्होंने कहा कि सदस्यों के केवल एक छोटे से हिस्से ने मसौदा डिजिटल प्रतिस्पर्धा विधेयक (डीसीबी) के पूर्व नियमन प्रावधानों का विरोध किया है। उन्होंने कहा कि पूर्व नियमन प्रावधानों का विरोध और पश्चात नियमन व्यवस्था को जारी रखने से स्थापित खिलाड़ियों को प्रतिस्पर्धा और नवाचार को दबाने का मौका मिलेगा। पूर्व नियमन से तात्पर्य ऐसे नियमों से है, जो बड़े मंचों को कुछ खास तरह के आचरण में शामिल होने से पहले ही रोक देते हैं, जिससे प्रतिस्पर्धा कम हो सकती है। इस सप्ताह की शुरुआत में कॉरपोरेट मामलों के सचिव मनोज गोविल को भेजे गए पत्र पर मैट्रिमोनी डॉट कॉम के संस्थापक मुरुगावेल जानकीरमन, होइचोई के सह-संस्थापक विष्णु मोहा, मैच ग्रुप के अधिकारी मॉर्गन कॉविन आदि ने हस्ताक्षर किए थे।

तिलहन और दलहन फसलों में उत्पादन बढ़ाने की आवश्यकता

उदयपुर। राजस्थान में महाराणा प्रताप कृषि एवं प्रौद्योगिकी विश्वविद्यालय (एमपीयूएटी) के कुलपति डॉ अजीत कुमार कर्नाटक ने कहा कि हमारे देश ने खाद्यान्न उत्पादन में आत्मनिर्भरता प्राप्त कर ली है लेकिन तिलहन एवं दलहन फसलों में आज भी हमें उत्पादन बढ़ाने की आवश्यकता है।

डॉ कर्नाटक ने यह विचार यह तिलहनी फसलों में अनुसंधान को गति प्रदान करने के लिए भारतीय कृषि अनुसंधान परिषद के भारतीय तिलहन अनुसंधान संस्थान हैदराबाद से सहमति पत्र पर हस्ताक्षर करने के अवसर पर कही।

उन्होंने कहा कि एमपीयूएटी ने कहा कि हमारे राष्ट्र ने खाद्यान्न उत्पादन में आत्मनिर्भरता प्राप्त कर ली है, लेकिन तिलहन एवं दलहन फसलों में आज भी हमें उत्पादन बढ़ाने की आवश्यकता है।

यौन उत्पीड़न से जुड़े मामलों का समाधान नहीं है वर्क फ्रॉम होम: चंद्रशेखरन

नई दिल्ली, एजेंसी

देश की सबसे बड़ी आईटी कंपनी टाटा कंसल्टेंसी सर्विसेज (टीसीएस) के चेयरमैन नटराजन चंद्रशेखरन ने कहा कि यौन उत्पीड़न के मामलों से बचने के लिए घर से काम करना (वर्क फ्रॉम होम) कोई समाधान नहीं है। इसकी बजाय इस मामले में लोगों को शिक्षित करने की जरूरत है।

गौरतलब है कि वित्तीय वर्ष 2023-24 के दौरान टीसीएस कर्मचारियों द्वारा रिपोर्ट की गई यौन उत्पीड़न की शिकायतों की कुल संख्या 110 रही जो पिछले वर्ष 49 थी। हालांकि, आईटी क्षेत्र की दिग्गज कंपनी ने अपनी वार्षिक रिपोर्ट में बताया है कि 2023-24 के आंकड़ों में कर्मचारियों की ओर से विश्व स्तर पर रिपोर्ट किए गए आंकड़े शामिल हैं जबकि 2022-23 के आंकड़े भारतीय परिचालन से जुड़े हैं।

● टीसीएस के चेयरमैन ने कहा-लोगों को शिक्षित करने की है जरूरत

टीसीएस में 152 देशों के 6,01,546 कर्मचारी काम करते हैं, इनमें महिलाओं की हिस्सेदारी 35.6% है। कंपनी की वार्षिक आम बैठक में एक शेयरधारक की ओर से पूछे गए सवाल के जवाब में चंद्रशेखरन ने कहा कि टीसीएस जैसी बड़ी कंपनी में ऐसे मामलों की इतनी संख्या हो सकती है। आगे उन्होने कहा कि ऐसे मामलों का सामधान वर्क फ्राम होम से नहीं बल्कि लोगों को शिक्षित करने से ही संभव है।

सर्राफा

कानपुर	
चॉदी 999 (प्रति किलो)	93,000
चांदी सिक्का (प्रति सैकड़ा)	95,000
चांदी सिक्का (सैकड़ा) बिकवाल	100000
सोना बिस्कुट (दस ग्राम)	74,200
गिन्नी (प्रति नग)	55,300-55,500
लखनऊ	
सोना स्टैंडड (प्रति 10 ग्राम)	72,950
सोना रवा (प्रति 10 ग्राम)	72,800
गिन्नी (प्रति 10 नग)	42, 500
चांदी (999)	90,000
चांदी तैयार	90,100
चांदी का सिक्का (प्रति सैकड़ा)	80, 000
बरेली	
सोना जेवरात पक्के	72,600
सोना जेवरात गिन्नी	71,600
चांदी पक्की	890 (अनुमानित)
मुरादाबाद	
सोना 24 कैरेट	73,000
चांदी आभूषण	90,100।

अडाणी पोर्ट ने तंजानिया का प्रमुख कंटेनर बंदरगाह 30 साल के लिए लिया

अहमदाबाद / अबू धाबी, एजेंसी

अडाणी पोर्ट्स एंड स्पेशल इकोनॉमिक ज़ोन लिमिटेड (एपीएसईजेड) के पूर्ण स्वामित्व की कंपनी अडाणी इंटरनेशनल पोर्ट्स होल्डिंग्स प्राइवेट लिमिटेड (एआईपीएच) ने तंजानिया में दार एस सलाम बंदरगाहर में कंटेनर टर्मिनल-2 के संचालन और प्रबंधन के लिए तंजानिया पोर्ट्स अथॉरिटी के साथ 30 साल के रियायत समझौते पर हस्ताक्षर किए हैं।

अडाणी पोर्ट्स की एक विज्ञप्ति में शनिवार को यह जानकारी देते हुए कहा गया, दार एस सलाम पोर्ट एक गेटवे पोर्ट है, जिसमें सड़क और रेलवे का एक अच्छी तरह से जुड़ा हुआ नेटवर्क है। चार बर्थ वाले कंटेनर टर्मिनल 2 की वार्षिक माल लादने-उतारने की क्षमता 10 लाख कंटेन (20फुटे कंटेनर) है। इस टर्मिनल से 2023 में 8.2 लाख कंटेनरों की आवाजाही हुई थी जो तंजानिया में कुल कंटेनर की आवा-जाही का 83 प्रतिशत होने का अनुमान है। ईस्ट अफ्रीका गेटवे लिमिटेड (ईगल) को एआईपीएच, एडी पोर्ट्स ग्रुप और ईस्ट हार्बर टर्मिनल्स लिमिटेड (ईएचटीएल) के संयुक्त उद्यम के रूप में गठित किया गया है।

कच्चे तेल पर अप्रत्याशित लाभ कर घटकर 5,200 रुपये प्रति टन

नई दिल्ली। सरकार ने शनिवार से घरेलू स्तर पर उत्पादित कच्चे तेल पर अप्रत्याशित लाभ कर को 5,700 रुपये से घटाकर 5,200 रुपये प्रति टन कर दिया। यह कर विशेष अतिरिक्त उत्पाद शुल्क (एसएईडी) के रूप में लगाया जाता है। डीजल, पेट्रोल और विमान ईंधन या एटीएफ के निर्यात पर एसएईडी को 'शून्य' पर बरकरार रखा गया है। एक आधिकारिक अधिसूचना में कहा गया कि नयी दरें एक जून से प्रभावी हैं। भारत ने पहली बार एक जुलाई, 2022 को अप्रत्याशित लाभ कर लगाया था। यह कर ऊर्जा कंपनियों के मुनाफे पर लगाया जाता है।

यात्री वाहनों की थोक बिक्री चुनावों के कारण रही धीमी

नई दिल्ली, एजेंसी

भारत में यात्री वाहनों की थोक बिक्री में मई में मामूली वृद्धि देखी गई। इसका कारण उच्च आधार प्रभाव और आम चुनावों के कारण मांग में कमी रहा। कंपनियों से डीलरों तक कुल यात्री वाहन आपूर्ति पिछले महीने चार प्रतिशत वृद्धि के साथ 3,50,257 लाख इकाई रही, जबकि पिछले साल इसी महीने में यह 3,35,436 इकाई था।

मारुति सुजुकी इंडिया (एमएसआई) की घरेलू बाजार में यात्री वाहन खंड में कुल बिक्री कुछ बढ़कर 1,44,002 इकाई रही, जो पिछले साल मई में 1,43,708 इकाई थी। कंपनी ने पिछले महीने शुरुआती स्तर की और कॉम्पैक्ट कारों की बिक्री में सालाना आधार पर गिरावट देखी। बहुपयोगी वाहनों- ब्रेजा, ग्रैंड विटारा, एर्टिगा, एस-क्रॉस और एक्सएल6 की बिक्री मई में बढ़कर 54,204 इकाई हो गई, जो मई, 2023 में 46,243 इकाई थी। एमएसआई के वरिष्ठ कार्यपालक अधिकारी (बिक्री एवं विपणन) पार्थो बनर्जी ने संवाददाताओं से कहा-इस बात पर चर्चा हुई है कि इस साल वृद्धि दर बहुत अधिक नहीं होगी। उच्च आधार प्रभाव के कारण यह एकल अंक में रहेगी। दूसरी बात, चुनाव थे और भीषण गर्मी का भी मई में कुल बिक्री पर असर पड़ा। कंपनी की ऑल्टो और एस-प्रेसो जैसी छोटी कारों की बिक्री मई में घटकर 9,902 इकाई रही, जो पिछले साल मई में 12,236 इकाई थी। इसकी प्रतिद्वंद्वी हुंदै मोटर इंडिया (एचएमआई) की मई में घरेलू वाहन बिक्री में एक प्रतिशत की वृद्धि हुई।

● मारुति और हुंदै मोटर इंडिया के वाहनों के बिक्री में थोड़ी रही बढ़ोत्तरी

बाइडेन का दावा- इजराइल ने सीजफायर प्रस्ताव स्वीकारा

वाशिंगटन, एजेंसी

- कहा-अब जंग रोकने का वक्त आ गया, हमास में इजराइल पर और हमले करने की हिम्मत नहीं

अमेरिकी राष्ट्रपति जो बाइडेन ने शुक्रवार को दावा किया कि इजराइल ने एक नए सीजफायर प्लान को स्वीकार कर लिया है। व्हाइट हाउस में हुई प्रेस कॉन्फ्रेंस में बाइडेन ने कहा कि हमास अब इजराइल पर और हमले करने की हिम्मत नहीं रखता है। इजराइल ने कहा है कि वो सभी बंधकों की रिहाई के बदले जंग खत्म करने को तैयार है।

अमेरिकी राष्ट्रपति चुनावों के बीच इजराइल का समर्थन करने पर बाइडेन की काफी आलोचना हो रही है। इस बीच व्हाइट हाउस के स्टेट डाइनिंग रूम से उन्होंने कहा, अब जंग खत्म करने का वक्त आ गया है। बाइडेन ने कहा कि इजराइल ने जंग रोकने के लिए प्रोपोजल दिया है। हमास भी सीजफायर की मांग कर रहा है। यही वक्त है

कि वो ये साबित कर दें कि वे सच में सीजफायर के लिए तैयार हैं। न्यूयॉर्क टाइम्स के मुताबिक हमास-इजराइल के बीच किसी भी तरह की सीजफायर बाइडेन की चुनावी कैंपेन में अहम भूमिका निभाएगी। ये उनकी फिकी पड़ती चुनावी कैंपेन को नया जीवनदान देगी। न्यूयॉर्क टाइम्स के मुताबिक इस बात की भी काफी संभावनाएं हैं कि नेतन्याहू सीजफायर की बात से मुकर जाएं।

अफगानिस्तान में नाव दुर्घटना में आठ की मौत, पांच लापता

जलालाबाद। अफगानिस्तान के पूर्वी प्रांत नांगरहार की एक नदी में शनिवार को नाव पलट जाने से कम से कम आठ लोगों की मौत हो गयी और पांच अन्य लापता हो गये। एक स्थानीय अधिकारी ने इसकी पुष्टि की।

प्रांतीय सूचना विभाग के प्रमुख कुरैशी बडलून ने बताया कि दुर्घटना शनिवार सुबह हुई, जब नाव मोमंद दारा जिले के बसोल इलाके में नदी पार करते समय डूब गयी। उन्होंने बताया कि नाव में 26 लोग सवार थे। श्री बडलून ने बताया कि हादसे में आठ लोगों की डूबने से मौत हो गयी। नाव में सवार 13 लोगों को बचा लिया गया, जबकि पांच अन्य लापता हैं। यात्रियों में ज्यादातर महिलाएं और बच्चे थे। उन्होंने बताया कि अब तक आठ शव बरामद किये गये हैं।लापता लोगों की तलाश जारी है।

किशोरावस्था में धूम्रपान की लत मौत को निमंत्रण

विश्व स्वास्थ्य संगठन की 2024 की रिपोर्ट के अनुसार, दुनिया भर में 13 से 15 वर्ष की आयु के लगभग तीन करोड़ 70 लाख बच्चे तंबाकू का इस्तेमाल करते हैं। 2023 में, ई-सिगरेट अमेरिका में सबसे अधिक इस्तेमाल किया जाने वाला तंबाकू उत्पाद था, जिसमें 7.7% मिडिल स्कूल और हाई स्कूल के छात्रों ने ई-सिगरेट के उपयोग की सूचना दी थी। सिगरेट अगला सबसे आम था, 1.6% माध्यमिक और उच्च विद्यालय के छात्रों ने कहा कि उन्होंने पिछले महीने में इसका सेवन किया था। शोध से पता चलता है कि ज्यादातर लोग तंबाकू का सेवन बचपन से ही शुरू कर देते हैं। रटगर्स विश्वविद्यालय में सामाजिक और व्यवहार विज्ञान के एसोसिएट प्रोफेसर जॉन-पैट्रिक अल्लेम ने कहा मैं एक सार्वजनिक स्वास्थ्य शोधकर्ता हूं जो उन विभिन्न तरीकों का अध्ययन करता है जिनसे निगम किशोर स्वास्थ्य को प्रभावित करते हैं, वर्तमान परियोजनाएं किशोरों और युवा वयस्कों के बीच तंबाकू मार्केटिंग के जोखिम के स्रोतों की पहचान करने पर केंद्रित हैं।

धूम्रपान दिमाग पर डालता है असर, हर अंग के लिए हानिकारक

धूम्रपान मानव शरीर के हर अंग के लिए हानिकारक है और अन्य समस्याओं के अलावा कई प्रकार के कैंसर और हृदय रोग का कारण माना जाता है। ई-सिगरेट और खैनी जैसे उत्पादों में मौजूद निकोटीन, किशोरों के मस्तिष्क के विकास के लिए हानिकारक है। किशोर मस्तिष्क प्रारंभिक वयस्कता में विकसित होता है, विशेषकर प्रीफ्रंटल कॉर्टेक्स में। मस्तिष्क का यह हिस्सा उच्च संज्ञानात्मक विकास में शामिल है, जिसमें ध्यान, स्मृति और संज्ञानात्मक लचीलेपन से संबंधित कार्य शामिल हैं। शोध से पता चला है कि निकोटीन के संपर्क से मस्तिष्क में दीर्घकालिक कार्यात्मक और संरचनात्मक परिवर्तन होते हैं। दशकों के शोध से पता चला है कि कैसे तंबाकू कंपनियां अपने व्यवसाय को बनाए रखने और बढ़ाने के लिए युवा ग्राहकों को आकर्षित करने के लिए वर्षों तक तंबाकू उत्पादों की मार्केटिंग करती रहीं।

जागरुकता बढ़ाने की जरूरत

बच्चों और किशोरों को उन संदेशों से बचाने के लिए सिगरेट और ई-सिगरेट मार्केटिंग पर प्रतिबंधों को प्रभावी ढंग से लागू और विस्तारित करना होगा जो उन्हें धूम्रपान और वेपिंग के लिए प्रोत्साहित करते हैं। युवाओं को तंबाकू की लत से बचाने के लिए हर जगह अतिरिक्त प्रयासों की आवश्यकता है। अधिकांश माता-पिता, शिक्षक और अन्य प्राधिकारी शायद इस बात से अनभिज्ञ हैं कि युवा किस हद तक ऑनलाइन तंबाकू सामग्री के संपर्क में हैं, जिसमें तंबाकू विज्ञापन और सोशल मीडिया पर सहकर्मी-जनित पोस्ट शामिल हैं जो तंबाकू के उपयोग को सामान्य बनाते हैं।

बदल रहा मार्केटिंग का तरीका

सोशल मीडिया प्लेटफार्मों के जरिये तंबाकू कंपनियों को अपनी मार्केटिंग रणनीति को पत्रिकाओं, बिलबोर्ड और खुदरा स्टोर जैसे पारंपरिक चैनलों से ऑनलाइन चैनलों में स्थानांतरित करने के लिए प्रेरित किया है, जिससे युवा लोगों की ओर से स्क्रीन पर बिताए जा रहे समय का फायदा उठाया जा रहा है। तंबाकू कंपनियों ने ब्रांडेड सोशल मीडिया अकाउंट पेजों और सोशल मीडिया इन्फ्लुएंसर्स की मदद से ऑनलाइन तंबाकू के उपयोग को सामान्य बनाने में मदद की है।

एक नजर

ज़िज़ांग के नागकू में 5.9 तीव्रता का भूकंप आया

बीजिंग/ल्हासा। दक्षिण पश्चिम चीन के जिजांग स्वायत्त क्षेत्र में नागकू शहर के न्यिमा काउंटी में शनिवार सुबह 8:46 बजे (बीजिंग समय) 5.9 तीव्रता का भूकंप आया। चीन भूकंप नेटवर्क केंद्र (सीईएनसी) ने यह जानकारी दी। भूकंप का केंद्र 34.14 डिग्री उत्तरी अक्षांश और 86.36 डिग्री पूर्वी देशांतर पर देखा गया। सीईएनसी द्वारा जारी एक रिपोर्ट में कहा गया है कि भूकंप 8 किमी की गहराई पर आया। भूकंप का केंद्र न्यिमा काउंटी सीट से 275 किमी दूर और क्षेत्रीय राजधानी ल्हासा से 672 किमी दूर स्थित है।

ड्रोन हमले में अमेरिका समर्थित 4 लड़ाके मारे गये

सीरिया। उत्तरी सीरिया में शुक्रवार शाम को तुर्की के ड्रोन हमले अमेरिका समर्थित चार लड़ाके मारे गये जबकि 11 नागरिक घायल हो गये। कुर्द की अगुवाई वाले बल ने यह जानकारी दी। अमेरिका समर्थित एवं कुर्द की अगुवाई वाले सीरियन डेमोक्रेटिक फोर्सेज (एसडीएफ) पर इस हमले से एक दिन पहले ही तुर्की के राष्ट्रपति ने कहा था कि कुर्द की अगुवाई वाले समूह यदि स्थानीय चुनाव कराने की अपनी योजना पर आगे बढ़ते हैं तो उनकी सरकार उन पर कार्रवाई करने से नहीं हिचकेगी।

ईरान ने अधिकारियों ने प्रतिबंधों की निंदा की

तेहरान। ईरान के विदेश मंत्रालय के प्रवक्ता नासिर कनानी ने शुक्रवार को कई ईरानी अधिकारियों और संस्थाओं पर यूरोपीय संघ (ईयू) द्वारा लगाए गए नए प्रतिबंधों की निंदा की। कनानी ने कहा कि यूरोपीय संघ ने गाजा में इजरायली युद्ध अपराधों पर ध्यान केंद्रित करने और उनके लिए इजरायल को दंडित करने के बजाय, कुछ ईरानी अधिकारियों और संस्थाओं को अपनी प्रतिबंधों की सूची में शामिल किया था जो आतंकवाद के खिलाफ लड़ाई में अग्रणी और प्रभावी थे।

मिशेल ओबामा की मां मारिया का निधन

वाशिंगटन। अमेरिका की पूर्व प्रथम महिला मिशेल ओबामा की मां मारियां शील्ड्स रॉबिन्सन का निधन हो गया है। वह 86 वर्ष की थी। वह अपने दामाद बराक ओबामा के राष्ट्रपति चुने जाने पर उनके परिवार के साथ व्हाइट हाउस में ही रही थीं। 'व्हाइट हाउस' अमेरिका के राष्ट्रपति का आधिकारिक आवास एवं कार्यालय है। मिशेल ओबामा और परिवार के अन्य सदस्यों ने एक बयान जारी कर रॉबिन्सन के निधन की जानकारी दी।

दक्षिण अफ्रीका में बहुमत पाने से चूकी एएनसी पार्टी

रंगभेद से मुक्त कराने वाली एएनसी पार्टी ने 30 साल बाद गंवाया बहुमत

जोहानिसबर्ग, एजेंसी

- पहली बार बनेगी गठबंधन सरकार, राष्ट्रीय चुनाव के बाद संसद दक्षिण अफ्रीकी राष्ट्रपति का चुनाव करती है

दक्षिण अफ्रीका में 29 मई को हुए आम चुनाव के परिणाम सामने आ गए हैं। यहां हुए ऐतिहासिक चुनाव के परिणाम में अफ्रीकन नेशनल कांग्रेस (एएनसी) को संसद में बहुमत नहीं मिला। दक्षिण अफ्रीका को रंगभेद से मुक्त कराने वाली एएनसी पार्टी ने इस तरह 30 साल में पहली बार बहुमत गंवा दिया। चुनाव के लिए 99.5 प्रतिशत मतगणना हो चुकी है और सत्तारूढ़ एएनसी को 40% से अधिक मत मिले है जो बहुमत से कम है।

राष्ट्रपति सिरिल रामाफोसा के नेतृत्व वाली एएनसी ने 30 साल पहले 1994 में नेल्सन मंडेला के निर्वाचित होने के बाद पहली बार अपना बहुमत खो दिया। निर्वाचन आयोग ने अभी अंतिम नतीजों की औपचारिक रूप घोषणा नहीं की है। विपक्षी दलों ने इसे गरीबी और असमानता से जूझ रहे देश के लिए एक महत्वपूर्ण सफलता बताया। एएनसी हालांकि किसी तरह सबसे बड़ी पार्टी बनी रही,

बहुमत न मिलने से निराश एएनसी के नेता।

लेकिन अब उसे सरकार में बने रहने और राष्ट्रपति रामाफोसा को दूसरे कार्यकाल के लिए फिर से चुनने के लिए गठबंधन सहयोगियों की तलाश करनी होगी। राष्ट्रीय चुनाव के बाद संसद दक्षिण अफ्रीकी राष्ट्रपति का चुनाव करती है। इस परिणाम से दक्षिण अफ्रीका में एएनसी का तीन दशक से चला आ रहा प्रभुत्व समाप्त हो गया, लेकिन अफ्रीका की सबसे उन्नत अर्थव्यवस्था के लिए आगे का रास्ता जटिल है क्योंकि अभी तक कोई गठबंधन सहयोगी वार्ता के वास्ते तैयार नहीं है। मुख्य विपक्षी पार्टी डेमोक्रेटिक अलायंस को लगभग 21 प्रतिशत वोट मिले। पूर्व राष्ट्रपति जैकब जुमा की नई एमके पार्टी अपने पहले चुनाव में 14 प्रतिशत से अधिक मतों के साथ तीसरे स्थान पर रही।

एएनसी बहुमत के जादुई आंकड़े से दूर

सरकार बनाने के लिए वार्ताओं का दौर शुरू होने वाला है और संभवत: वे जटिल होंगी। एमके पार्टी ने कहा कि किसी भी समझौते के लिए उनकी शर्तों में से एक यह है कि रामाफोसा को एएनसी नेता और अध्यक्ष के पद से हटा दिया जाये। एमके पार्टी के प्रवक्ता नहलामुलो एन्डलेला ने कहा हम एएनसी के साथ बातचीत करने को तैयार हैं, लेकिन सिरिल रामाफोसा की एएनसी के साथ तैयार नहीं हैं। राष्ट्रीय चुनाव में 50 से अधिक पार्टियों ने भाग लिया था। एएनसी बहुमत के जादुई आंकड़े से बहुत दूर है और ऐसी संभावना है कि उसे तीन मुख्य विपक्षी दलों में से किसी एक से संपर्क करना होगा।

साइबर ठगों ने नोएडा के व्यवसायी से नौ करोड़ ठगे

नोएडा। शेयर बाजार में निवेश का झांसा देकर साइबर ठगों ने एक व्यवसायी से 9.9 करोड़ रुपये ठग लिए। पुलिस अनुसार, एक महीने पहले पीड़ित को व्हॉट्सऐप समूह में जोड़ा गया था और फिर एप डाउनलोड करा शेयर बाजार कारोबार में फर्जी मुनाफे का लालच देकर ठगी को अंजाम दिया गया।

उसने बताया कि शुक्रवार को सेक्टर-36 स्थित साइबर क्राइम थाने में प्राथमिकी दर्ज कर ली गई है और कारोबारी के खाते में 1.62 करोड़ रुपये के लेनदेन को रोक दिया गया है। उसने बताया कि जांच जारी है। सहायक पुलिस आयुक्त (साइबर अपराध पुलिस थाना) विवेक रंजन राय ने कहा सेक्टर-40 ब्लॉक-बी के रजत बोथरा ने पुलिस को बताया कि 28 अप्रैल को उन्हें व्हॉट्सऐप समूह पर जोड़ा गया।

समूह में शेयर बाजार कारोबार के मुनाफे के बारे में बताया जाता था। उन्होंने 27 मई तक शेयर बाजार कारोबार में 9.09 करोड़ रुपये का निवेश किया। हालांकि, इसके बाद उनका (ट्रेडिंग) खाता बंद हो गया। राय ने कहा जब हमें शिकायत मिली तो हमने तुरंत जांच शुरू कर दी और हम उनके बैंक खाते से 1.62 करोड़ रुपये का लेन-देन रोकने में कामयाब रहे।

पुणे कार हादसा

रक्त के नमूने बदलने पर नाबालिग की मां गिरफ्तार

पुणे, एजेंसी

- पुलिस ने मां की मौजूदगी में नाबालिग से एक घंटे पूछताछ की

पुणे पुलिस ने पोर्श कार दुर्घटना मामले में नाबालिग आरोपी की मां को गिरफ्तार कर लिया है। उसे अदालत में पेश किया जा सकता है। शहर के पुलिस आयुक्त अमितेश कुमार ने शनिवार को यह जानकारी दी। नाबालिग की मां को इस बात की पुष्टि होने के बाद गिरफ्तार किया गया कि किशोर के रक्त नमूने उसके रक्त नमूने से बदले गए थे।

पुलिस ने अपनी जांच के तौर पर नाबालिग से उसकी मां की मौजूदगी में उस सुधार गृह में एक घंटे तक पूछताछ की जहां उसे 5 जून तक रखा गया है। पुलिस आयुक्त अमितेश कुमार ने दुर्घटना की जांच का हवाला देते हुए बताया कि किशोर के रक्त नमूने उसकी मां के रक्त नमूने से बदले गए थे। पुलिस ने दो दिन पहले एक स्थानीय अदालत में कहा था कि किशोर के रक्त के नमूने एक महिला के रक्त के नमूने से बदले गए थे।

अतिरिक्त पुलिस आयुक्त शैलेश बलकवडे ने पुलिस के नाबालिग से पूछताछ करने से पहले कहा हम नाबालिग से उसकी मां की मौजूदगी में सुधार गृह के भीतर पूछताछ करेंगे। किशोर न्याय बोर्ड ने नाबालिग से पूछताछ करने के लिए शुक्रवार को पुलिस को अनुमति दी थी। किशोर न्याय अधिनियम के तहत किसी नाबालिग से पूछताछ उसके माता-पिता की उपस्थिति में ही की जा सकती है।

मुख्यमंत्री ने मामले में गहन जांच का दिया आश्वासन

जबलपुर। पुणे में नाबालिग चालक की पोर्श गाड़ी से हुई दुर्घटना में जान गंवाने वाली आईटी पेशेवर अश्विनी कोष्टा के पिता ने कहा कि महाराष्ट्र के मुख्यमंत्री एकनाथ शिंदे ने इस दुर्घटना पर दुख व्यक्त कर दोषियों के खिलाफ कड़ी कार्रवाई का आश्वासन दिया है। महाराष्ट्र सरकार की ओर से जबलपुर भेजे गए विशेष कार्य अधिकारी (ओएसडी) ने मुख्यमंत्री शिंदे से फोन पर बात कराई। पुणे के कल्याणी नगर में 19 मई को तेज रफ्तार पोर्श कार ने मध्य प्रदेश की निवासी 24 वर्षीय अश्विनी कोष्टा और उसके दोस्त अनीश अवधिया की मोटरसाइकिल को टक्कर मार दी थी।

अमेरकी स्पर्धा के फाइनल में पहुंचने वाला छात्र बाइडेन से मिला

वाशिंगटन। स्क्रिप्स नेशनल स्पेलिंग बी प्रतियोगिता के चैंपियन ब्रुहत सोम समेत फाइनल में जगह बनाने वाले सात अन्य प्रतिभागियों को व्हाइट हाउस आमंत्रित किया गया जो इन किशोर प्रतिभाओं के लिए जीवन का अहम अनुभव रहा।

फ्लोरिडा के 12 वर्षीय भारतीय-अमेरिकी छात्र ब्रुहत (सातवीं कक्षा के विद्यार्थी) को बृहस्पतिवार को स्क्रिप्स नेशनल स्पेलिंग बी प्रतियोगिता का विजेता घोषित किया गया और 50,000 अमेरिकी डॉलर से अधिक नकद और अन्य पुरस्कार दिए गए। एक दिन बाद, उन्हें व्हाइट हाउस ने एक कार्यक्रम में शामिल होने के लिए आमंत्रित किया जहां राष्ट्रपति जो बाइडन ने उनसे मुलाकात की।

पीली टी-शर्ट और माथे पर लाल तिलक लगाए ब्रुहत के साथ सात अन्य प्रतिभागी और उनके माता-पिता भी इस कार्यक्रम में शामिल हुए। फाइनल में जगह बनाने वाले चार अन्य प्रतिभागी भी भारतीय अमेरिकी हैं।

चीन ने ताइवान को दी धमकी कहा- कभी आजाद नहीं होने देंगे

बीजिंग, एजेंसी

- केंद्रीय सैन्य आयोग के संयुक्त स्टाफ विभाग के उप प्रमुख लेफ्टिनेंट जनरल ने दिया बयान

चीन के केंद्रीय सैन्य आयोग के संयुक्त स्टाफ विभाग के उप प्रमुख लेफ्टिनेंट जनरल जिंग जियानफेंग ने शनिवार को कहा कि चीनी पीपुल्स लिबरेशन आर्मी (पीएलए) ताइवान को कभी भी स्वतंत्र होने या अलग होने की अनुमति नहीं देगी।

सिंगापुर में आईआईएसएस शांगरी-ला डायलॉग के मौके पर जिंग ने यह बयान दिया। ताइवान की आजादी युद्ध के समान है। सैन्य अधिकारी ने कहा कि पीएलए सैनिकों को प्रशिक्षित करना, युद्ध की स्थिति में तैयारी करना और ताइवान की स्वतंत्रता के खिलाफ लड़ाई जारी रखेगी। साथ ही पुनर्एकीकरण को बढ़ावा देगी और किसी भी बाहरी हस्तक्षेप का विरोध करेगी। उन्होंने कहा कि सेना चीन की संप्रभुता और क्षेत्रीय अखंडता की रक्षा के लिए अपने कर्तव्यों का दृढ़ता से पालन करेगी। इससे पहले दिन में चीनी रक्षा मंत्री डोंग जून ने शांगरी-ला डायलॉग के इतर अमेरिकी रक्षा मंत्री लॉयड ऑस्टिन के साथ बातचीत की। दोनों नेताओं ने ताइवान जलडमरूमध्य में चीन की नवीनतम गतिविधियों, यूक्रेन के आसपास की स्थिति और अंतरिक्ष पर चर्चा की।

पासिंग आउट परेड

चेन्नई के ताम्बरम वायु सेना स्टेशन पर संयुक्त पासिंग आउट परेड के दौरान अग्निवीर वायु प्रशिक्षु ने सलामी दी। 234 महिलाओं सहित 1983 अग्निवीर वायु प्रशिक्षु उत्तीर्ण हुए। ● एजेंसी

अमेरिका-भारत संबंध साझा दृष्टिकोण एवं मूल्यों पर आधारित

सिंगापुर, एजेंसी

- अमेरिकी रक्षा मंत्री लॉयड जे ऑस्टिन ने कहा- दोनों देशों के संबंधों की गति में और तेजी आएगी

अमेरिकी रक्षा मंत्री लॉयड जे ऑस्टिन ने कहा कि अमेरिका-भारत संबंध साझा दृष्टिकोण एवं मूल्यों पर आधारित है तथा दोनों देशों के संबंधों की गति में और तेजी आयेगी। ऑस्टिन ने द्विपक्षीय संबंधों के बारे में एक प्रतिनिधि के प्रश्न के उत्तर में यह टिप्पणी की।

हर साल सिंगापुर में आयोजित होने वाला सांगरी ला डायलॉग एशिया का एक प्रमुख रक्षा सम्मेलन है। अमेरिकी रक्षा मंत्री ने प्रतिनिधियों से कहा फिलहाल भारत के साथ जो हमारा संबंध है, वह पहले जितना ही अच्छा या उससे भी बेहतर है। उन्होंने कहा हम भारत में बख्तरबंद वाहनों का सह-उत्पादन कर रहे हैं। इस परियोजना में अच्छी प्रगति हुई है। ऑस्टिन ने कहा कि अमेरिका-भारत संबंध साझा दृष्टिकोण एवं मूल्यों पर आधारित है। इसलिए मैं मानता हूं कि जो गति मुझे नजर आती है, वह न केवल बनी रहने वाली है बल्कि एक वक्त पर इसमें तेज भी आएगी।

हिंद-प्रशांत क्षेत्र के संबंध में ऑस्टिन ने कहा इस क्षेत्र में अपने मित्रों के साथ मिलकर हम राष्ट्रीय बाधाओं को तोड़ रहे हैं तथा अपने रक्षा उद्योग को बेहतर तरीके से एकीकृत कर रहे हैं। उन्होंने आश्वासन दिया कि अमेरिका हिंद-प्रशंत क्षेत्र में अहम भूमिका निभाता रहेगा।

बॉलीवुड हलचल

कार्तिक आर्यन के साथ काम करना शानदार अनुभव रहा : कबीर

मुंबई। अभिनेता कबीर का कहना है कि फिल्म भूल भुलैया 3 में कार्तिक आर्यन के साथ काम करना उनके लिए शानदार अनुभव रहा। अनीस बज्मी के निर्देशन में बन रही इस फिल्म में कार्तिक आर्यन, विद्या बालन, माधुरी दीक्षित और तृप्ति डिमरी की अहम भूमिका होंगी। इस फिल्म में कबीर भी अहम भूमिका में नजर आएंगे। भूल भुलैया 3 की शूटिंग पूरी हो गई है। कबीर ने कहा भूल भुलैया 3 में काम करना किसी रोमांच से कम नहीं रहा है। हमने फिल्म बनाने में जीजान लगा दी है। मुझे यकीन है कि फिल्म दर्शकों पर एक स्थायी प्रभाव छोड़ेगी। कार्तिक आर्यन और अनीस बज्मी सर के साथ काम करना शानदार अनुभव रहा। टी-सीरीज और सिने 1 स्टूडियोज द्वारा निर्मित भूल भुलैया 3 इस साल के अंत में रिलीज होने वाली है।

बिग बॉस ओटीटी-3 को होस्ट करेंगे अनिल कपूर

मुंबई। बॉलीवुड के मिस्टर इंडिया अनिल कपूर बिग बॉस ओटीटी 3 को होस्ट करेंगे। जिसकी अनाउंसमेंट हो चुकी है। इस बार सलमान खान किन्हीं कारणों से होस्ट करेंगे। रियलिटी शो बिग बॉस ओटीटी का तीसरे सीजन जल्द शुरू होने वाला है, जिसका प्रोमो सामने आ चुका है। बिग बॉस ओटीटी 3 जियो सिनेमा पर प्रीमियर होने के लिए तैयार है। शो के प्रोमो और टीजर में अनिल कपूर बिग बॉस ओटीटी 3 के बारे में बताते नजर आ रहे हैं। बिग बॉस का आजाग जून में ही होगा।

आईएसआईएस संदिग्धों का आका गिरफ्तार

कोलंबो। श्रीलंका की पुलिस ने आईएसआईएस के साथ कथित संबंधों के कारण भारत में अहमदाबाद हवाई अड्डे से गिरफ्तार किए गए चार श्रीलंकाई नागरिकों के आका (हैंडलर) को गिरफ्तार कर लिया है। डेली मिरर पोर्टल ने बताया कि कोलंबो में आपराधिक जांच विभाग ने पुष्पराजा उस्मान (46) को शुक्रवार को गिरफ्तार किया।

उसकी गिरफ्तारी में मददगार साबित होने वाली विश्वसनीय जानकारी देने वाले को 20 लाख रुपए नकद इनाम देने की घोषणा की थी। पुलिस ने उसके खिलाफ नोटिस जारी किया था और उसका एक वीडियो भी जारी किया था, जिसमें जनता से उसके बारे में जानकारी मांगी गई थी। पुलिस ने बताया कि माना जाता है कि उस्मान ने अहमदाबाद हवाई अड्डे पर गिरफ्तार किए गए चार लोगों से टेलीफोन पर संपर्क किया था।

खगोल विज्ञान | जलवायु परिवर्तन को लेकर भौतिकी शोध में किया गया दावा

जलवायु को प्रभावित करने में गुरुत्वाकर्षण बड़ी वजह

संवाददाता, नैनीताल

अमृत विचार: जैसे-जैसे जलवायु में बदलाव आ रहे हैं, वैसे वैसे पृथ्वी व अन्य ग्रहों के बीच चेताने वाले शोध सामने आ रहे हैं। हाल में भौतिकी आधार पर हुए शोध में सामने आई जानकारी के अनुसार गुरुत्वाकर्षण मंगल और पृथ्वी पर जलवायु व समुद्री धाराओं में बदलाव लाने का बड़ा कारण है।

ऑस्ट्रेलिया के सिडनी विश्वविद्यालय और पेरिस में सोरबोन विश्वविद्यालय के भू-वैज्ञानिकों ने भौतिक आधार पर साक्ष्य जुटाए हैं। जिसमें बताया गया है कि पृथ्वी और मंगल की कक्षाओं में 2.4 मिलियन वर्ष में बदलाव आता है। जिस कारण जलवायु में बड़ा परिवर्तन आता है। दरअसल गुरुत्वाकर्षण के कारण गर्म महासागरों के परिणामस्वरूप गहरा परिसंचरण अधिक तीव्र होता है।

पृथ्वी और मंगल गृह की तस्वीर। ● अमृत विचार

ध्यान रहे कि मंगल ग्रह में भी कभी गहरे विशाल सागर नदियां बहा करती थी, जो आज समाप्त हो चुके हैं। यह शोध नेचर कम्युनिकेशंस में प्रकाशित हुआ है। इस खोज के लिए वैज्ञानिकों को प्राचीन गहरे समुद्र के कोर में खुदाई करनी पड़ी। इससे पृथ्वी पर गुरुत्वाकर्षण के प्रभाव की जानकारी जुटाई गई। इससे समुंदर की जलधराओं पर गहरा प्रभाव पड़ता है, जो जलवायु परिवर्तन में गहरा असर डाल सकता है। इसकी सबसे बड़ी वजह मंगल और पृथ्वी के बीच जुड़े गुरुत्वाकर्षण है, जो एक दूसरे की कक्षा को प्रभावित करती हैं।

सिडनी विश्वविद्यालय के वैज्ञानिक एड्रियाना डुट्किविज़ का कहना है कि गहरे समुद्र तलछटी में 2.4 मिलियन वर्षीय चक्र के दौरान मंगल और पृथ्वी के सूर्य की परिक्रमा करने की परस्पर क्रिया के चक्रों से गहरे जुड़े हुए हैं, जो मंगल व पृथ्वी के गहरे समुद्र की धाराओं को मजबूत और कमजोर करता है। बहरहाल पृथ्वी की जलवायु के भविष्य के लिए मंगल व शुक्र ग्रह पर शोध करने होंगे।

कहां गायब हुआ मंगल का वातावरण

वैज्ञानिक मानते हैं कि कभी मंगल पर पृथ्वी की तरह वातावरण रहा होगा और जलवायु पृथ्वी की तरह रही होगी, बारिश व बर्फबारी भी होती होगी। तभी नदियां बहा करती होंगी। मगर अब मंगल वीरान हो चुका है। इसकी वजह समझने को वैज्ञानिक प्रयासरत हैं। इस रहस्य का खुलासा होने के बाद, पृथ्वी के भविष्य का अंदाजा लगाया जा सकेगा।