ज्येष्ठ शुक्ल पक्ष सप्तमी
विक्रम संवत 2081

लखनऊ, बरेली, मुरादाबाद, हल्द्वानी, अयोध्या व कानपुर से प्रकाशित

गुरुवार, 13 जून 2024
वर्ष 2, अंक 293, पृष्ठ 16
2 राज्य, 6 संस्करण
मूल्य 5 रुपये

अमृत विचार

कानपुर

एक सम्पूर्ण अखबार

www.amritvichar.com

इंग्लैंड के अरमानों पर बारिश का पहरा 2

अजय देवगन फिर मचाएंगे धमाल 16

कठुआ में मारे गए आतंकी, एक जवान भी शहीद

जम्मू, एजेंसी

कठुआ के सैदा सुखल गांव में मोर्चा संभाले जवान। ● एजेंसी

- आतंकवादियों से मुठभेड़ में छह सुरक्षाकर्मी हुए घायल
- हथियार, गोला-बारूद, एक लाख नकदी जब्त

जम्मू-कश्मीर के कठुआ जिले के एक सीमावर्ती गांव में छिपे एक आतंकवादी को सुरक्षा बलों ने 15 घंटे से अधिक समय तक चले अभियान में बुधवार को मार गिराया। इस दौरान एक अन्य आतंकवादी को भी मार गिराया गया।

हालांकि मुठभेड़ में केंद्रीय रिजर्व पुलिस बल (सीआरपीएफ) का एक जवान भी शहीद हो गया। अधिकारियों के अनुसार, सैदा सुखल गांव में दो आतंकवादियों को देखे जाने के बाद मंगलवार रात को शुरू हुए अभियान के दौरान जम्मू सांबा कठुआ रेंज के डीआईजी सुनील गुप्ता और कठुआ के एसएसपी अनायत अली चौधरी के वाहनों पर कई गोलियां लगीं लेकिन अधिकारी सुरक्षित बच निकले। अधिकारियों ने बताया कि मंगलवार देर रात डोडा जिले में भद्रवाह-पठानकोट मार्ग पर स्थित चतरगला के ऊपरी इलाके में आतंकवादियों ने एक संयुक्त जांच चौकी पर हमला किया, जिसमें राष्ट्रीय राइफल्स के पांच जवान और एक विशेष पुलिस अधिकारी (एसपीओ) घायल हो गए।

अधिकारियों ने बताया कि अंतर्राष्ट्रीय सीमा के निकट कठुआ के सैदा सुखल गांव में बुधवार अपराह्न पुलिस, सेना और सीआरपीएफ के संयुक्त अभियान में दूसरे आतंकवादी को मार गिराया गया। बताया कि मंगलवार देर रात आतंकवादियों ने गांव में अंधाधुंध गोलीबारी की थी। जिसमें मध्य प्रदेश के निवासी सीआरपीएफ के जवान कबीर दास गंभीर रूप से घायल हो गए। अस्पताल में उन्होंने दम तोड़ दिया।

जम्मू क्षेत्र के एडीजी आनंद जैन ने कहा कि दो आतंकवादी जो हाल में सीमापार से घुसपैठ करके आए थे, रात आठ बजे (मंगलवार) के आसपास गांव में दिखाई दिए। एक आतंकवादी ने पुलिस दल पर हथगोला फेंकने की कोशिश की लेकिन मुठभेड़ में उसे मार गिराया गया। मारे गए दोनों आतंकवादी पाकिस्तानी बताए जा रहे हैं। मुठभेड़ स्थल से भारी मात्रा में हथियार, गोला-बारूद और एक लाख रुपये से अधिक की नकदी जब्त की गई है।

खुदरा मुद्रास्फीति मई में घटकर 4.75% पर

नई दिल्ली, एजेंसी

- खाद्य वस्तुओं की कीमतों में मामूली गिरावट का पड़ा असर

खाद्य वस्तुओं की कीमतों में मामूली गिरावट से खुदरा मुद्रास्फीति मई में घटकर 4.75 प्रतिशत पर आ गई। उपभोक्ता मूल्य सूचकांक (सीपीआई) आधारित खुदरा मुद्रास्फीति अप्रैल, 2024 में 4.83 प्रतिशत और मई, 2023 में 4.31 प्रतिशत थी।

राष्ट्रीय सांख्यिकी कार्यालय (एनएसओ) द्वारा जारी आंकड़ों के अनुसार, मई में खाद्य वस्तुओं की मुद्रास्फीति 8.69 प्रतिशत रही, जो अप्रैल में 8.70 प्रतिशत थी। कुल मुद्रास्फीति में फरवरी, 2024 से लगातार कमी आई है। यह फरवरी में 5.1 प्रतिशत थी और अप्रैल, 2024 में घटकर 4.8 प्रतिशत पर आ गई। सरकार ने भारतीय रिजर्व बैंक को यह सुनिश्चित करने का काम सौंपा है कि सीपीआई मुद्रास्फीति दो प्रतिशत घट-बढ़ के साथ चार प्रतिशत पर बनी रहे। इस महीने की शुरुआत में, आरबीआई ने 2024-25 के लिए सीपीआई मुद्रास्फीति 4.5 प्रतिशत रहने का अनुमान लगाया था। इसमें पहली तिमाही में इसके 4.9 प्रतिशत, दूसरी तिमाही में 3.8 प्रतिशत, तीसरी तिमाही में 4.6 प्रतिशत और चौथी तिमाही में 4.5 प्रतिशत रहने का अनुमान है।

निफ्टी नए उच्चस्तर पर, सेंसेक्स 150 अंक चढ़ा

- बीएसई की सूचीबद्ध कंपनियों का पूंजीकरण रिकॉर्ड ऊंचाई पर पहुंचा

मुंबई/नई दिल्ली। वैश्विक स्तर पर मजबूती के संकेतों के बीच घरेलू बाजार में बिजली, पूंजीगत उत्पाद और औद्योगिक शेयरों में खरीदारी आने से बुधवार को निफ्टी ने अपना उच्चतम स्तर छुआ जबकि सेंसेक्स अपने रिकॉर्ड स्तर से थोड़ा ही दूर रहा। बीएसई का 30 शेयरों वाला मानक सूचकांक सेंसेक्स 149.98 अंक यानी 0.20 प्रतिशत चढ़कर 76,606.57 अंक पर बंद हुआ। एनएसई का सूचकांक निफ्टी भी 177.1 अंक यानी 0.76 प्रतिशत बढ़कर दिन में कारोबार के दौरान 23,441.95 के अपने नए उच्चस्तर पर पहुंच गया। वहीं, घरेलू शेयर बाजार में तेजी के रुख के बीच बीएसई में सूचीबद्ध कंपनियों का कुल बाजार पूंजीकरण (मार्केट कैप) बढ़कर 429.32 लाख करोड़ रुपये के रिकॉर्ड उच्चस्तर पर पहुंच गया।

एक नजर

गैंगस्टर जयेश पुजारी पर अदालत में हमला

बेलगावी। केंद्रीय मंत्री नितिन गडकरी और वरिष्ठ आईपीएस अधिकारी आलोक कुमार को धमकी देने वाले कुख्यात गैंगस्टर जयेश पुजारी ने बुधवार को कर्नाटक में बेलगावी जिला अदालत में पेशी के समय पाकिस्तान समर्थक नारे लगाए। फिरौती की मांगों और गडकरी के नागपुर कार्यालय को बम से उड़ाने की धमकी देने के लिए कुख्यात पुजारी ने न्यायाधीश के समक्ष अपना मामला पेश करने का मौका नहीं दिए जाने पर पाकिस्तान जिंदाबाद का नारा लगाया तो वहां मौजूद अधिवक्ताओं और लोगों ने पुजारी से मारपीट शुरू कर दी।

राष्ट्रपति ने खारिज की आतंकी की दया याचिका

नई दिल्ली। करीब 24 साल पुराने लाल किला हमला मामले में दोषी ठहराए गए पाकिस्तानी आतंकवादी मोहम्मद आरिफ उर्फ अशफाक की दया याचिका राष्ट्रपति द्रौपदी मुर्मू ने खारिज कर दी है। अधिकारियों ने बुधवार को यह जानकारी दी। राष्ट्रपति द्वारा 25 जुलाई 2022 को पदभार ग्रहण करने के बाद खारिज की गई यह दूसरी दया याचिका है। उच्चतम न्यायालय ने तीन नवंबर, 2022 को आरिफ की पुनर्विचार याचिका खारिज कर दी थी और मामले में उसे दी गई मौत की सजा को बरकरार रखा था।

कुवैत में रिहाइशी इमारत में लगी आग, भारतीयों समेत 41 की मौत

हादसा : छह मंजिला इमारत में रहते थे 160 लोग, सभी एक ही कंपनी के कर्मी

दुबई, एजेंसी

कुवैत में श्रमिकों के आवास वाली एक इमारत में बुधवार को लगी भीषण आग में 41 लोगों के मारे जाने की आशंका है। खाड़ी देश से मिल रही खबरों के अनुसार, मरने वालों में अधिकांश भारतीय है। अधिकारियों ने बताया कि आग बुधवार तड़के कुवैत के दक्षिणी अहमदी गवर्नरेट के मंगाफ क्षेत्र में स्थित छह मंजिला इमारत के रसोईघर से लगी। बताया जा रहा है कि इमारत में करीब 160 लोग रहते थे, जो एक ही कंपनी के कर्मचारी हैं। कुवैत अपराध-विज्ञान विभाग के महानिदेशक मेजर जनरल ईद अल-ओवैहान के मुताबिक मृतकों की संख्या 35 से अधिक हो गई है। 15 घायलों को अस्पतालों में भर्ती कराया गया जिनमें से चार की बाद में मौत हो गई। मृतकों में अधिकतर भारतीय हैं, जिनकी उम्र 20 से 50 वर्ष के बीच है। बचाव अभियान के दौरान पांच अग्निशमन कर्मी भी घायल हुए हैं। अधिकतर की मौत सोते समय धुएं के कारण दम घुटने से हुई। कुवैत में भारतीय दूतावास ने आपातकालीन हेल्पलाइन नंबर जारी किया है। विदेश मंत्री एस.जयशंकर ने 'एक्स' पर कहा कि कुवैत सिटी में आग लगने की खबर सुनकर बहुत दुख हुआ। खबर है कि 40 से ज्यादा लोगों की मौत हो गई है और 50 से ज्यादा लोग अस्पताल में भर्ती हैं। हमारे राजदूत मौके पर गए हैं। हम आगे की जानकारी का इंतजार कर रहे हैं।

कुवैत के मंगाफ क्षेत्र स्थित छह मंजिला इमारत में आग लगने के बाद मौके पर आग बुझाने में लगीं फायर ब्रिगेड की गाड़ियां। ● एजेंसी

भारतीय राजदूत आदर्श स्वैका ने दुर्घटनास्थल मंगाफ का दौरा किया और अस्पताल भी गए जहां अग्निकांड में घायल भारतीय कर्मचारियों का उपचार चल रहा है। 'कुवैत टाइम्स' की खबर के अनुसार, कुवैत के पहले उप प्रधानमंत्री, गृह मंत्री शेख फहद अल-यूसुफ अल-सबाह ने पुलिस को मंगाफ इमारत के मालिक, इमारत के चौकीदार और श्रमिकों के लिए जिम्मेदार कंपनी के मालिक को जांच पूरी होने तक गिरफ्तार करने का आदेश दिया है। मंत्री ने कहा कि जो कुछ हुआ वह कंपनी और भवन मालिकों के लालच का परिणाम है। 'अरब टाइम्स' के मुताबिक, कुवैत नगर पालिका के महानिदेशक इंजीनियर सऊद अल-दब्बौस ने कई प्रमुख अधिकारियों को निलंबित कर दिया है।

केंद्रीय मंत्री कीर्ति वर्धन कुवैत रवाना

नई दिल्ली। विदेश राज्य मंत्री कीर्ति वर्धन सिंह भीषण आग में झुलसे भारतीयों की सहायता की निगरानी करने और मारे गए लोगों के शवों को शीघ्र स्वदेश लाने के लिए तत्काल कुवैत के लिए रवाना हो रहे हैं। विदेश मंत्रालय के प्रवक्ता रणधीर जायसवाल ने 'एक्स' पर एक पोस्ट में कहा कि प्रधानमंत्री नरेन्द्र मोदी के निर्देशानुसार, विदेश राज्य मंत्री कीर्ति वर्धन सिंह तत्काल कुवैत के लिए रवाना हो रहे हैं।

हरदोई में बालू से भरा ट्रक झोपड़ी पर पलटा, 4 बच्चों समेत 8 की मौत

संवाददाता, मल्लावां/हरदोई

बिल्हौर-कटरा हाईवे पर झोपड़ी पर पलटा ट्रक। ● अमृत विचार

- सड़क किनारे झोपड़ी में सो रहा था परिवार, जेसीबी की मदद से शवों को बाहर निकाला
- बिल्हौर-कटरा हाईवे पर मल्लावां कोतवाली के मोहिउद्दीनपुर चुंगी नंबर 2 के पास हुआ हादसा

अमृत विचार : बुधवार तड़के बिल्हौर-कटरा हाईवे पर मल्लावां कोतवाली के मोहिउद्दीनपुर चुंगी नंबर-2 के पास सड़क किनारे झोपड़ी में रह रहे एक परिवार पर बालू से लदा ओवरलोड ट्रक पलट गया। हादसे में आठ लोगों की मौत हो गई। मरने वालों में दो पुरुष, दो महिला और चार बच्चे शामिल हैं। जेसीबी, पुलिस और स्थानीय लोगों की मदद से शवों को बाहर निकाला गया। हादसे की खबर सुनते ही डीएम मंगला प्रसाद सिंह और एसपी केशव चन्द्र गोस्वामी मौके पर पहुंचे। डीएम ने बताया कि ड्राइवर अवधेश पुलिस की गिरफ्त में है।

पुलिस के अनुसार मंगलवार रात दो बजे के लगभग बिल्हौर-कटरा हाईवे पर मोहिउद्दीनपुर चुंगी नंबर-2 निवासी अवधेश (45) पुत्र रामपाल, उसकी पत्नी सुधा (42), बेटी सुनैना (12), कोमल (7) व चार वर्षीय बुद्धू अपने डेरे (झोपड़ी) के बाहर चारपाई पर सोए हुए थे। जबकि पास में दूसरी चारपाई पर अवधेश की बेटी हीरो (25) उसका पति बिलग्राम कोतवाली क्षेत्र के कासुपेट निवासी करन (26) उसकी पुत्री बिट्टो (6) और 2 वर्षीय बेटा बिहारी सो रहे थे। इसी बीच बालू से ओवरलोड ट्रक चुंगी नंबर-2 स्पीड ब्रेकर के पास पहुंचते ही सो रहे लोगों के ऊपर पलट गया, सभी लोग बालू के नीचे दब गए। शोर सुनकर आसपास के लोग वहां पहुंचे और किसी तरह बिट्टो को खींचकर बाहर निकाला, लेकिन बाकी लोग दबे रहे। सूचना पर एसएचओ मल्लावां निर्भय सिंह पुलिस टीम के साथ पहुंचे और जेसीबी व क्रेन की मदद से बालू हटवा कर ट्रक के नीचे दबे आठ लोगों को बाहर निकलवाया और एम्बुलेंस-108 से सीएचसी मल्लावां भेजा, लेकिन रास्ते में ही सभी की मौत हो चुकी थी। बिट्टो गंभीर हालत में अस्पताल में भर्ती है। पुलिस ने ट्रक को कब्जे में लेकर ड्राइवर अवधेश को गिरफ्तार कर लिया है। पुलिस ने मृतकों के शवों को पोस्टमार्टम के लिए भेजा है। मौके पर पहुंचीं राज्य मंत्री रजनी तिवारी ने मृतकों के परिजनों को अधिक से अधिक राजकीय सहयोग दिलाने का आश्वासन दिया।

मुख्यमंत्री ने लिया संज्ञान

मुख्यमंत्री योगी आदित्यनाथ ने मृतकों के शोक संतप्त परिजनों के प्रति संवेदना व्यक्त करते हुए घायलों के समुचित उपचार के निर्देश दिए हैं।

निर्धारित समय में मिलेगा नया बिजली कनेक्शन

राज्य ब्यूरो, लखनऊ

- नगर निगम क्षेत्र में 3 दिन, नपा में 7 व ग्रामीण क्षेत्र में 15 दिन तय

अमृत विचार : प्रदेश के लोगों को अब निर्धारित समय में नया बिजली कनेक्शन मिलेगा। नगर निगम क्षेत्र में 3 दिन, नगर पालिका क्षेत्र में 7 दिन और ग्रामीण क्षेत्र में 15 दिन की समय सीमा तय की गई है। उत्तर प्रदेश पावर कॉरपोरेशन ने विद्युत उपभोक्ता अधिकार नियम 2020 के तहत आदेश जारी किए हैं।

कॉरपोरेशन के प्रबंध निदेशक पंकज कुमार की ओर से जारी आदेश में कहा गया है कि कनेक्शन के लिए जहां बिजली लाइन बनाने की आवश्यकता नहीं है, वहां तय अवधि में कनेक्शन दे दिया जाए। वितरण लाइन के विस्तार या नया ट्रांसफार्मर लगाने के मामलों में 90 दिन के भीतर नया कनेक्शन दिया जाए।

29,820 मेगावाट पहुंची बिजली की मांग

लखनऊ। प्रदेश में बुधवार को फिर बिजली मांग का पिछला रिकार्ड टूट गया। अधिकतम मांग बढ़कर 29,820 मेगावाट पर पहुंच गई। उत्तर प्रदेश पावर कॉरपोरेशन ने यह मांग पूरी कर नया रिकार्ड बनाया। बिजली आपूर्ति के मामले में प्रदेश अन्य राज्यों की तुलना में नंबर वन पर पहुंच गया है।

दीवार गिरने से भाई-बहन समेत तीन की मौत

बहराइच। बुधवार तड़के रामगांव थाना क्षेत्र के भगवानपुर माफी गांव में छत पर सो रहे पांच लोगों पर पड़ोसी मोहम्मद हुसैन के मकान की जर्जर दीवार गिर गई, जिसके मलबे के नीचे दबकर रहीश के पुत्र गुफरान (5), पुत्री मिसबा (3) और भांजे इमरान (10) की मौत हो गई।

गंभीर रूप से घायल रहीश (35) व उनकी पत्नी शरीफुन निशा (30) जिला अस्पताल में भर्ती हैं। पुलिस के अनुसार, जिस मकान की दीवार गिरी, वह काफी पुराना व जर्जर है। मकान मालिक अपने परिवार सहित दूसरे गांव में रहता है।

रायबरेली सीट छोड़ें या वायनाड

मलप्पुरम (केरल), एजेंसी

कांग्रेस नेता राहुल गांधी ने बुधवार को कहा कि वह इस दुविधा में हैं कि उन्हें वायनाड और रायबरेली लोकसभा सीट में से कौन सी छोड़नी चाहिए। गांधी ने 2024 के आम चुनाव में इन दोनों सीट पर जीत दर्ज की है।

उन्होंने कहा कि वह जो भी निर्णय लेंगे, दोनों निर्वाचन क्षेत्र के लोग उससे खुश होंगे। उन्होंने लोकसभा में दूसरे कार्यकाल के लिए उन्हें चुनने के लिए वायनाड के लोगों को धन्यवाद दिया। कांग्रेस नेता ने यहां एक जनसभा में कहा कि मैं आपसे जल्द ही मिलने की उम्मीद करता हूं। लगातार दूसरी बार वायनाड लोकसभा सीट से जीत हासिल करने के बाद यह उनकी राज्य में पहली यात्रा है। गांधी ने प्रधानमंत्री नरेन्द्र मोदी पर कटाक्ष करते हुए कहा कि उन्हें भगवान से कोई निर्देश नहीं मिलता कि क्या करना है, जैसा कि प्रधानमंत्री अपने बारे में दावा करते हैं। दुर्भाग्यवश, मेरे पास यह सुविधा नहीं है क्योंकि मैं एक इंसान हूं।

दुविधा में राहुल

- कांग्रेस नेता ने कहा-मेरे फैसले से दोनों क्षेत्रों के लोग खुश होंगे

अखिलेश ने करहल विस सीट से दिया इस्तीफा

लखनऊ। सांसद बनने के बाद सपा प्रमुख अखिलेश यादव और अवधेश प्रसाद ने बुधवार को विधानसभा अध्यक्ष को पत्र लिखकर विधायक पद से इस्तीफा दे दिया। सांसद बने सपा के अन्य सात विधायक भी इस्तीफा देने की तैयारी में हैं। कन्नौज सीट से सांसद बने अखिलेश यादव ने करहल विधानसभा सीट से तो वहीं फैजाबाद सीट से सांसद अवधेश प्रसाद ने मिल्कीपुर विधानसभा सीट के इस्तीफा दिया।

मोदी वाराणसी से जारी करेंगे किसान निधि की 17वीं किस्त

राज्य ब्यूरो, लखनऊ

- 18 को काशी में आभार यात्रा पर आ रहे हैं प्रधानमंत्री

अमृत विचार : पीएम किसान सम्मान निधि की 17वीं किस्त का इंतजार कर रहे करोड़ों किसानों के लिए अच्छी खबर है। आभार यात्रा पर आ रहे प्रधानमंत्री नरेंद्र मोदी 18 जून को अपने संसदीय क्षेत्र वाराणसी से देश के करोड़ों किसानों को पीएम किसान की 17वीं किस्त देने वाले हैं। केंद्र में लगातार तीसरी बार सरकार बनने के बाद नरेंद्र मोदी आने वाले मंगलवार को पहली बार वाराणसी आएंगे। एक दिवसीय दौरे के दौरान मोदी वाराणसी में किसान सम्मेलन को संबोधित करेंगे। इस दौरान वह किसानों को सम्मानित करेंगे और किसान सम्मान निधि की 17वीं किस्त जारी करेंगे। जिससे काशी के लगभग 267,665 किसान लाभान्वित होंगे।

मोदी जी-7 सम्मेलन में भाग लेने इटली जाएंगे

नई दिल्ली। प्रधानमंत्री नरेंद्र मोदी विश्व के सात शक्तिशाली देशों के समूह जी-7 की बैठक में शामिल होने के लिए गुरुवार की रात इटली जाएंगे। विदेश सचिव विनय मोहन क्वात्रा ने बुधवार को यहां एक ब्रीफिंग में कहा कि तीसरे कार्यकाल में मोदी की यह पहली विदेश यात्रा होगी।

मां ने चार वर्ष के इकलौते बेटे को फावड़े से काटकर जला दिया

कार्यालय संवाददाता, बिजनौर

- बेटे को लेकर पिता डॉक्टर के पास गया लेकिन नहीं बचा पाया
- पिता की तहरीर पर पुलिस ने हत्यारोपी मां को किया गिरफ्तार

अमृत विचार : हीमपुर दीपा थाना क्षेत्र के गांव जलालपुर हसना में मां ने चार वर्षीय इकलौते बेटे को फावड़े से काटकर आग के हवाले कर दिया। खेत से लौटे पिता ने किसी तरह बेटे को आग से निकाला और चिकित्सक के पास ले गया, लेकिन चिकित्सक ने बच्चे को मृत घोषित कर दिया। पुलिस ने पिता की तहरीर पर मामला दर्ज कर हत्यारोपी को गिरफ्तार कर लिया है।

एसपी ग्रामीण राम अर्ज ने बताया कि गांव जलालपुर हसना निवासी कपिल कुमार की पत्नी आदेश ने बुधवार की सुबह अपने बेटे हर्ष उर्फ कल्लू को फावड़े से काटकर मौत के घाट उतार दिया। उसने शव को जलाने का प्रयास किया। महिला ने अपने बच्चे की हत्या क्यों की, अभी पता नहीं चल सका है। पूछताछ में महिला ने कोई कारण नहीं बताया है। मायके वाले महिला को मानसिक रूप से कमजोर बता रहे हैं जबकि पति इससे इनकार कर रहा है। पुलिस कई बिन्दुओं पर जांच कर रही है।

बेटे के शव को छूते ही पति को मारने दौड़ी

बच्चे के पिता कपिल ने बताया कि वह खेत से लौटा तो पता चला कि मेरी पत्नी ने बेटे को मार डाला है। आग में बेटे का शव रखा हुआ था। शव हटाने लगा तो पत्नी मुझे मारने के लिए दौड़ी। इस दौरान वह कह रही थी कि सबको मार दूंगी। सुबह ऐसी कोई बात नहीं थी। मैं नाश्ता करके खेत गया था। सब ठीक था, परिवार में कोई विवाद भी नहीं था।

> सूचना मिली थी कि हीमपुर दीपा थाना क्षेत्र में मां ने बच्चे की हत्या कर शव जलाया है। पुलिस मौके पर पहुंची। पिता की तहरीर पर बच्चे की मां के खिलाफ केस दर्ज कर जांच की जा रही है। आरोपी मां को गिरफ्तार कर लिया गया है। – **राम अर्ज**, एसपी ग्रामीण।

संसद सत्र 24 जून से शुरू, 3 जुलाई को समाप्त

नई दिल्ली। संसदीय कार्य मंत्री किरेन रीजीजू ने बुधवार को कहा कि 18वीं लोकसभा का पहला सत्र 24 जून से शुरू होगा और तीन जुलाई को समाप्त होगा। सत्र के पहले तीन दिनों में नवनिर्वाचित सदस्य शपथ लेंगे और लोकसभा अध्यक्ष का चुनाव करेंगे। राष्ट्रपति द्रौपदी मुर्मू 27 जून को लोकसभा और राज्यसभा की संयुक्त बैठक को संबोधित करेंगी और अगले पांच वर्ष के लिए नई सरकार के कामकाज का खाका प्रस्तुत कर सकती हैं। रीजीजू ने सभी राजनीतिक दलों से संसद के आगामी सत्र में रचनात्मक बहस की अपील की और कहा कि देश सदन में अच्छी चर्चा देखना चाहता है।

सरकारी स्कूलों को मिलेंगे 5,856 शिक्षक

कार्यालय संवाददाता, लखनऊ

- 12,460 शिक्षक भर्ती में नियुक्त शिक्षकों को ऑनलाइन मिलेंगे विद्यालय

अमृत विचार : बेसिक शिक्षा परिषद की ओर संचालित प्राथमिक विद्यालयों को जल्द ही 5,856 शिक्षक मिल जाएंगे। इसके लिए परिषद सचिव सुरेन्द्र कुमार तिवारी ने 51 जिलों के बेसिक शिक्षा अधिकारियों से निर्धारित प्रारूप पर नियुक्त शिक्षक अभ्यर्थियों का ब्योरा मांगा है। सभी शिक्षकों को ऑनलाइन विद्यालय आवंटित किए जाएंगे।

बता दें कि 12,460 शिक्षक भर्ती के सापेक्ष 5,856 शिक्षकों को विद्यालय में तैनाती दी जाएगी। ये वह शिक्षक हैं जिनका मामला न्यायालय में लंबे समय से अटका हुआ था। अब इनके पक्ष में निर्णय आने के बाद तैनाती के लिए सचिव ने तैयारी शुरू कर दी है। अधिकारियों ने बताया कि शिक्षकों को उन विद्यालयों में तैनाती दी जाएगी। जहां पर पहले से शिक्षकों कमी है। इस संबंध में विद्यालयों की सूचना भी बेसिक शिक्षा अधिकारियों की ओर से मांगी गई है।

> चयनित शिक्षक अभ्यर्थी जिनको नियुक्ति पत्र दिया गया है। उनको विद्यालय आवंटन की कार्यवाही राष्ट्रीय सूचना विज्ञान केंद्र के माध्यम से ऑनलाइन की जाएगी। अर्ह अभ्यर्थियों की सूचना निर्धारित प्रारूप पर मांगी गई है। इसके लिए 15 जून तक का समय दिया गया है।
> – **सुरेन्द्र कुमार तिवारी**, सचिव, बेसिक शिक्षा परिषद

इन 51 जिलों में तैनात होंगे शिक्षक

फिरोजाबाद, मैनपुरी, अलीगढ़, एटा, कासगंज, हाथरस, मथुरा, बदायूं, पीलीभीत, फतेहपुर, प्रतापगढ़, कौशाम्बी, वाराणसी, चंदौली, जौनपुर, मीरजापुर, सोनभद्र, भदोही, हरदोई, सीतापुर, रायबरेली, उन्नाव, देवरिया, कुशीनगर, महराजगंज, बस्ती, सिद्धार्थनगर, ललितपुर, जालौन, चित्रकूट, बांदा, महोबा, हमीरपुर, अयोध्या, बाराबंकी, सुलतानपुर, अमेठी, अम्बेडकरनगर, गोण्डा, बलरामपुर, बहराइच, श्रावस्ती, रामपुर, बिजनौर, अमरोहा, कानपुरदेहात, औरैया, फर्रुखाबाद, कन्नौज, बलिया, शामली।

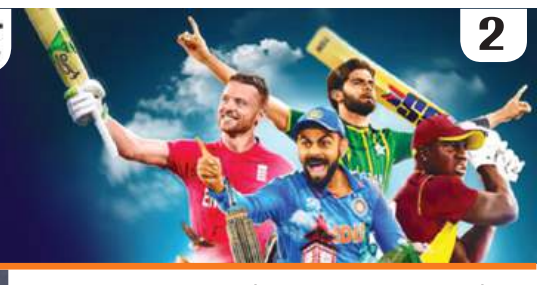

इंग्लैंड के अरमानों पर बारिश का पहरा

इंग्लैंड vs ओमान
रात 12 :30 बजे

नॉर्थ साउंड, एजेंसी

अपनी पहली जीत दर्ज करने के लिए बेताब इंग्लैंड के अरमानों पर ओमान के खिलाफ यहां होने वाले टी20 विश्व कप के मैच में बारिश पानी फेर सकती है। पूर्व चैंपियन इंग्लैंड को सुपर 8 में जगह बनाने के लिए ग्रुप बी के अपने बाकी बचे दोनों मैच में हर हाल में जीत दर्ज करनी होगी। उसका दो मैच में केवल एक अंक है जो उसे स्कॉटलैंड के खिलाफ बारिश के कारण मैच नहीं हो पाने के कारण मिला था।

जोस बटलर की अगुवाई वाली टीम के लिए खबर अच्छी नहीं है क्योंकि मौसम विभाग ने ओमान के खिलाफ मैच के दिन बारिश की संभावना व्यक्त की है। इंग्लैंड को ओमान के बाद अपना आखिरी लीग मैच इसी मैदान पर नामीबिया के खिलाफ खेलना है। इन दोनों मैच में जीत के बावजूद भी इंग्लैंड को ऑस्ट्रेलिया और स्कॉटलैंड के बीच होने वाले मैच में अनुकूल परिणाम के लिए दुआ करनी होगी। ऑस्ट्रेलिया लगातार तीन मैच में जीत से सुपर 8 में अपनी जगह पक्की कर चुका है। स्कॉटलैंड तीन मैच में पांच अंक लेकर दूसरे स्थान पर है और अगर वह अपने अंतिम मैच में ऑस्ट्रेलिया को हरा देता है तो उसके सात अंक हो जाएंगे और वह सुपर 8 में जगह बना देगा। इसलिए इंग्लैंड इस मैच में ऑस्ट्रेलिया की जीत की दुआ करेगा। जहां तक ओमान का सवाल है तो उसने अभी तक अपने तीनों मैच गंवाए हैं और वह अगले दौर में जगह बनाने की दौड़ से बाहर हो चुका है। यह मैच भारतीय समयानुसार शुक्रवार रात 12.30 बजे से होगा।

उम्मीदें जिंदा रखने के लिए भिड़ेंगे बांग्लादेश और नीदरलैंड

किंग्सटाउन, एजेंसी

मैच : रात 8 :00 बजे

बांग्लादेश और न्यूजीलैंड टी-20 विश्व कप के सुपर आठ में पहुंचने की अपनी उम्मीदों को पंख लगाने के लिए गुरुवार को यहां एक दूसरे का सामना करेंगे। दक्षिण अफ्रीका ग्रुप डी से शीर्ष पर रहकर पहले ही अगले दौर में जगह बना चुका है।

बांग्लादेश इस ग्रुप में अभी दूसरे स्थान पर है। उसके और नीदरलैंड के समान दो दो अंक हैं। बांग्लादेश की टीम हालांकि बेहतर नेट रन रेट के आधार पर दूसरे स्थान पर है। नेपाल और श्रीलंका के एक-एक अंक हैं लेकिन उनके पास भी ग्रुप में दूसरे स्थान पर रहकर सुपर 8 में जगह बनाने का मौका है। बांग्लादेश ने अपने पहले मैच में श्रीलंका को दो विकेट से हराया था लेकिन दक्षिण अफ्रीका के खिलाफ उसके बल्लेबाज अपेक्षाकृत छोटा लक्ष्य हासिल करने में नाकाम रहे थे और उसे चार रन से हार का सामना करना पड़ा था। नीदरलैंड की टीम भी पिछले मैच में दक्षिण अफ्रीका से हार गई थी और वह भी वापसी करने के उद्देश्य से मैदान पर उतरेगी। यह मैच भारतीय समयानुसार रात 8 बजे से खेला जाएगा।

करो या मरो मैच में न्यूजीलैंड का सामना वेस्टइंडीज से

टरूबा, एजेंसी

मैच : सुबह 6 :00 बजे

न्यूजीलैंड को अगर टी-20 विश्व कप में अपनी उम्मीदें जीवंत रखनी हैं तो उसे मेजबान वेस्टइंडीज के खिलाफ यहां होने वाले करो या मरो मैच में बेहतर प्रदर्शन करके हर हाल में जीत दर्ज करनी होगी।

अफगानिस्तान के खिलाफ पिछले मैच में न्यूजीलैंड के बल्लेबाज नहीं चल पाए थे और उसकी पूरी टीम 15.2 ओवर में 75 रन पर आउट हो गई जिससे उसे 84 रन से हार का सामना करना पड़ा। इससे उसका नेट रन रेट भी गड़बड़ा गया और वह ग्रुप सी में सबसे निचले स्थान पर है। केन विलियमसन की अगुवाई वाली टीम को अब उस प्रदर्शन को भूलकर वेस्टइंडीज के खिलाफ अच्छा खेल दिखाना होगा। वहीं, वेस्टइंडीज के साथ ऐसी कोई दिक्कत नहीं है और लगातार तीसरी जीत से वह सुपर 8 में अपनी जगह पक्की कर लेगा। पापुआ न्यू गिनी के खिलाफ वेस्टइंडीज को आसान जीत नहीं मिली लेकिन पिछले मैच में युगांडा को उसने 39 रन पर आउट करके 134 रन की बड़ी जीत दर्ज की थी। यह मुकाबला भारतीय समयानुसार सुबह 6 बजे से शुरू होगा।

खेल डायरी

पूर्व फुटबॉलर और कोच टी के चथुन्नी का निधन

कोच्चि। पूर्व भारतीय फुटबॉलर और कोच टी के चथुन्नी का बुधवार को यहां निधन हो गया। वह 79 वर्ष के थे तथा पिछले कुछ समय से कैंसर से पीड़ित थे। चथुन्नी को रक्षापंक्ति में कुशल खिलाड़ी माना जाता था। उन्होंने संतोष ट्रॉफी में केरल और गोवा का प्रतिनिधित्व किया। खेल से संन्यास लेने के बाद वह कोच बन गए और अगले 40 वर्ष तक भारतीय फुटबॉल में अपनी अमिट छाप छोड़ी। चथुन्नी कई टीमों के कोच रहे जिनमें मोहन बागान, डेंपो गोवा और एफसी कोचीन भी शामिल हैं। वह 1979 में केरल की संतोष ट्रॉफी टीम के कोच भी रहे। केरल के मुख्यमंत्री पिनाराई विजयन और राज्य विधानसभा में विपक्ष के नेता वी डी सतीसन ने उनके निधन पर शोक व्यक्त किया।

2027 तक मुंबई सिटी एफसी में बने रहेंगे वालपुइया

मुंबई। वालपुइया के नाम से पहचाने जाने वाले हमिंगथनमाविया राल्ते ने मुंबई सिटी एफसी के साथ अपना अनुबंध 2027 सत्र तक बढ़ा दिया है। क्लब ने बुधवार को मिजोरम के इस खिलाड़ी को टीम का अहम सदस्य करार दिया। वह इस टीम से ऐतिहासिक रहे 2020-21 सत्र में जुड़े थे। मुंबई सिटी एफसी ने इस साल आईएसएल शील्ड और खिताब जीता था। वालपुइया को मुंबई सिटी एफसी ने 2022-23 सत्र में राउंडग्लास पंजाब को उधार दिया था। उनके अहम योगदान से राउंडग्लास पंजाब आई-लीग से आईएसएल में प्रमोट होने में सफल रहा। मुंबई सिटी एफसी के लिए 23 मैच खेल चुके इस खिलाड़ी ने कहा क्लब ने एक व्यक्ति और एक खिलाड़ी दोनों के रूप में मेरे विकास में महत्वपूर्ण भूमिका निभाई है। टीम के सहयोगी सदस्यों, साथी खिलाड़ियों और सभी कोच ने मेरे खेल को बेहतर बनाने में लगातार मदद की है और मेरी क्षमताओं पर अटूट भरोसा दिखाया है।

साथ आए वर्ल्ड एथलेटिक्स और टाटा कम्युनिकेशंस

नई दिल्ली। वर्ल्ड एथलेटिक्स ने बुधवार को टाटा कम्युनिकेशंस के साथ पांच साल का वैश्विक प्रसारण सेवा समझौता किया जिससे भारतीय दूरसंचार कंपनी अगले साल से तोक्यो विश्व चैंपियनशिप सहित एथलेटिक्स की अन्य प्रमुख प्रतियोगिताओं की कवरेज में भागीदार बन जाएगी। वर्ल्ड एथलेटिक्स ने एक बयान में कहा कि टाटा कम्युनिकेशंस नवाचार और दर्शकों की भागीदारी को नई ऊंचाइयों तक ले जाने के उद्देश्य से एथलेटिक्स की वैश्विक संचालन के लिए एक प्रमुख रणनीतिक आपूर्तिकर्ता होगा। वर्ष 2025 में मार्च में नानजिंग में विश्व एथलेटिक्स इंडोर चैंपियनशिप, मई में ग्वांग्झू में विश्व एथलेटिक्स रिले और सितंबर में सेन डिएगो में विश्व एथलेटिक्स रोड रनिंग चैंपियनशिप जैसे टूर्नामेंट शामिल हैं। द्विवार्षिक विश्व चैंपियनशिप अगले साल 13 से 21 सितंबर तक आयोजित की जाएगी। वर्ल्ड एथलेटिक्स सीरीज के टूर्नामेंटों के मेजबान प्रसारक के रूप में टाटा कम्युनिकेशंस कवरेज तैयार करने और महाद्वीपों में अनुकूलित, विश्व स्तरीय लाइव सामग्री वितरित करने की महत्वपूर्ण भूमिका निभाएगा।

स्पेन का प्रतिनिधित्व करेंगे नडाल और अलकराज

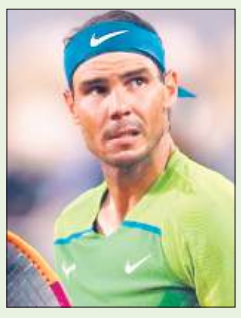

मैड्रिड। राफेल नडाल और कार्लोस अलकराज पेरिस ओलंपिक में स्पेन के लिए युगल मुकाबले खेलेंगे। यह जानकारी स्पेन की टेनिस महासंघ ने बुधवार को दी। अलकराज ने रविवार को फ्रेंच ओपन जीता था जो इस 21 साल के खिलाड़ी का तीसरा ग्रैंड स्लैम खिताब है। इस खेल के सबसे बड़े दिग्गजों में शामिल 38 साल के नडाल के पास पहले से ही 22 ग्रैंड स्लैम खिताब के साथ एकल (2008) और युगल (2016 में मार्क लोपेज के साथ) में ओलंपिक स्वर्ण पदक हैं।

अमेरिका ने भारत को दिया 111 रन का लक्ष्य

अर्शदीप ने की शानदार गेंदबाजी झटके 4 विकेट, नीतिश ने बनाए सर्वाधिक 27 रन

अरोन जोन्स विकेट लेने के बाद हार्दिक पांड्या के साथ जश्न मनाते भारतीय टीम के खिलाड़ी। ● एजेंसी

स्कोर बोर्ड

अमेरिका 110/8 (20 ओवर)

	रन	गेंद	4/6
शायन जहांगीर पगबाधा अर्शदीप	0	0	0/0
स्टीवन टेलर बोल्ड अक्षर	24	30	0/2
एंड्रीज गॉज कैच हार्दिक बो अर्शदीप	2	5	0/0
अरोन जोन्स कैच सिराज बो हार्दिक	11	22	0/1
नीतिश कुमार कैच सिराज बो अर्शदीप	27	23	2/1
कॉरी एंडरसन कैच पंत बो हार्दिक	14	12	1/1
हरमीत सिंह कैच पंत बो अर्शदीप	10	10	0/1
शैडली वैन नाबाद	11	10	1/0
जसदीप सिंह रनआउट (पंत/सिराज)	2	7	0/0

गेंदबाजी : अर्शदीप सिंह 4-0-9-4, मोहम्मद सिराज 4-0-25-0, जसप्रीत बुमराह 4-0-25-0, हार्दिक पांड्या 4-0-14-2, शिवम दुबे 1-0-11-0, अक्षर पटेल 3-0-24-1

न्यूयॉर्क, एजेंसी

नितीश कुमार (27) और स्टीवन टेलर (24) की पारियों के दम पर अमेरिका ने बुधवार को टी-20 विश्वकप के 25वें मुकाबले में भारत को जीत के लिए 111 रनों का लक्ष्य दिया है।आज यहां नैसो काउंटी अंतरराष्ट्रीय क्रिकेट स्टेडियम में भारतीय कप्तान रोहित शर्मा ने टॉस जीतकर पहले गेंदबाजी करने का फैसला किया।

बल्लेबाजी करने उतरी अमेरिका की शुरुआत बेहद खराब रही और उसने पहले ही ओर में तीन रन पर अपने दो विकेट गवां दिये। शयन जहांगीर (शून्य), ऐंड्रियस गौस (2) अर्शदीप सिंह का शिकार बने। उसके बाद स्टीवन टेलर और कप्तान ऐरन जोंस ने पारी को संभालने का प्रयास किया। आठवें ओवर में हार्दिक पांड्या ने ऐरन जोंस (11) को आउट कर भारत को तीसरी सफलता दिलाई। नितीश कुमार ने 23 गेंदों में एक चौका और एक छक्का लगाते हुए सर्वाधिक 27 रनों की पारी खेली। उन्हें अर्शदीप सिंह ने मोहम्मद सिराज के हाथों कैच आउट कराया।

कोरी एंडरसन (15), हरमीत सिंह (10) और जसदीप (2) रन बनाकर आउट हुये। शैडली वान शाल्कविक (11) रन बनाकर नाबाद रहे। अमेरिका ने निर्धारित 20 ओवर में आठ विकेट पर 110 रन का स्कोर खड़ा किया।

भारत की ओर से अर्शदीप सिंह ने नौ रन देकर चार विकेट लिये। हार्दिक पांड्या ने 14 रन देकर दो बल्लेबाजों को आउट किया। अक्षर पटेल को एक विकेट मिला।

टी-20 विश्वकप अंक तालिका

ग्रुप ए	मैच	जीत	हार	अंक	रन रेट	रद
भारत	2	2	0	4	1.455	0
अमेरिका	2	2	0	4	0.626	0
पाकिस्तान	3	1	2	2	0.191	0
कनाडा	3	1	2	2	-0.493	0
आयरलैंड	2	0	2	0	-1.712	0
ग्रुप बी	**मैच**	**जीत**	**हार**	**अंक**	**रन रेट**	**रद**
ऑस्ट्रेलिया (क्वा)	3	3	0	6	3.580	0
स्कॉटलैंड	3	2	0	5	2.164	1
नामीबिया (बा)	2	1	1	2	-0.309	0
इंग्लैंड	1	0	1	1	-1.800	1
ओमान (बा)	3	0	3	0	-1.613	0
ग्रुप सी	**मैच**	**जीत**	**हार**	**अंक**	**रन रेट**	**रद**
अफगानिस्तान	2	2	0	4	5.225	0
वेस्टइंडीज	2	2	0	4	3.574	0
युगांडा	3	1	2	2	-4.217	0
पापुआ न्यू गिनी	2	0	2	0	-0.434	0
न्यूजीलैंड	1	0	1	0	-4.200	0
ग्रुप डी	**मैच**	**जीत**	**हार**	**अंक**	**रन रेट**	**रद**
द. अफ्रीका (क्वा)	3	3	0	6	0.603	0
बांग्लादेश	2	1	1	2	0.075	0
नीदरलैंड	2	1	1	2	0.024	0
नेपाल	2	0	1	1	-0.539	1
श्रीलंका	3	0	2	1	-0.777	1

नामीबिया को हराकर ऑस्ट्रेलिया सुपर आठ में

नॉर्थ साउंड, एजेंसी

जीत के बाद प्रतिद्वंद्वी टीम को सराहते कप्तान मार्श और ट्रेविस हेड। ● एजेंसी

एडम जम्पा 12 रन पर चार विकेट के कहर के बाद डेविड वार्नर (20) और ट्रेविस हेड (34) की तूफानी पारियों के दम पर ऑस्ट्रेलिया ने टी-20 विश्वकप के 24वें मुकाबले में महज 34 गेंदों में लक्ष्य हासिल सकते हुए नामीबिया को रिकार्ड नौ विकेट से हरा दिया। इस जीत के साथ ऑस्ट्रेलिया ने सुपर आठ में प्रवेश कर लिया है। ऑस्ट्रेलिया ने टॉस जीतकर पहले गेंदबाजी करने का फैसला किया और उसे सही साबित करते हुए उसके गेंदबाजों ने नामीबिया की पूरी टीम को 17 ओवर में महज 72 रन पर समेट दिया।

नामीबिया की ओर से कप्तान एरार्ड इरास्मस ने सर्वाधिक 34 रन बनाए। माइकल वैन लिंगेन 10 रन बनाकर आउट हुए। ऑस्ट्रेलियाई गेंदबाजों के कहर के आगे नामीबिया का कोई भी बल्लेबाज दहाई आंकड़े तक भी नहीं पहुंच सका। ऑस्ट्रेलिया की ओर से ऐडम जम्पा ने चार विकेट लिये। जॉश हेजलवुड और मार्कस स्टॉयनिस को दो-दो विकेट मिले। पैट कमिंस और नेथन एलिस ने एक-एक बल्लेबाज को आउट किया। 73 रनों के छोटे लक्ष्य के जवाब में ऑस्ट्रेलिया की डेविड वॉर्नर और ट्रैविस हेड की सलामी जोड़ी ने तूफानी अंदाज में शुरुआत की। इसी दौरान दूसरे ओवर की चौथी गेंद पर डेविड वीजा ने वॉर्नर को रुबेन ट्रंपलमन के हाथों कैच आउट करा दिया। वॉर्नर ने आठ गेंदों में तीन चौके और एक छक्का लगाते हुए 20 रन बनाए। वहीं ट्रैविस हेड ने 17 गेंदों में पांच चौके और दो छक्के लगाते हुए नाबाद 34 रनों की पारी खेली। कप्तान मिचेल मार्श नौ गेंदों में 18 रन बनाकर नाबाद रहे। ऑस्ट्रेलिया ने 5.4 ओवर में एक विकेट पर 74 रन बनाकर नौ विकेट से मुकाबला जीत लिया।

मैच रद होने के बाद दर्शकों का अभिवादन करती नेपाल की टीम। ● एजेंसी

बारिश के कारण श्रीलंका और नेपाल का मुकाबला हुआ रद

लॉडरहिल, एजेंसी

श्रीलंका और नेपाल के बीच होने वाला टी-20 विश्वकप का 23वां मैच बारिश के कारण रद कर दिया गया। बारिश के कारण मैच का टॉस भी नहीं हो सका।

अंपायरों ने भारी बारिश को देखते हुए मैच रद करने का निर्णय लेते हुए दोनों टीमों के बीच एक-एक अंक बांट दिए। रद हुए मैच के कारण श्रीलंका पर टूर्नामेंट से बाहर होने का खतरा मंडराने लगा है। श्रीलंका ग्रुप डी में तीन मैचों में दो हार एक रद के साथ अंक तालिका में एक अंक साथ सबसे निचले पायदान पर है। बारिश के कारण मैच रद होने से श्रीलंका सुपर-8 में प्रवेश मुश्किल हो गया। उसे अगले दौर में प्रवेश के लिए दूसरे देशों की टीम के मुकाबलों पर निर्भर रहना होगा।

दूसरे दौर में पहुंचे एचएस प्रणय

सिडनी, एजेंसी

ऑस्ट्रेलियन ओपन

भारत के स्टार शटलर एचएस प्रणय ने बुधवार को पुरुष एकल मुकाबले में ब्राजील के यगोर कोएलो को हराकर ऑस्ट्रेलियन ओपन बैडमिंटन टूर्नामेंट के दूसरे दौर में प्रवेश किया। विश्व बैडमिंटन रैंकिंग में 10वें स्थान पर काबिज प्रणय ने बीडब्ल्यूएफ सुपर 500 प्रतियोगिता में अपने राउंड ऑफ 32 मैच में दुनिया के 49वें नंबर के खिलाड़ी ब्राजील के यगोर कोएलो को 47 मिनट तक चले मुकाबले में सीधे सेट में 21-10, 23-21 से हराया।

इस जीत के साथ भारत के शीर्ष शटलर प्रणय राउंड ऑफ 16 में दुनिया के 53वें नंबर के खिलाड़ी इजरायल के मिशा जिल्बरमैन से भिडेंगे। जिल्बरमैन ने इससे पहले भारत के अभिषेक येलिगर को 21-9, 21-15 से हराया था। इस बीच किरण जॉर्ज ने शुरुआती दौर में कनाडा की शियाओडोंग शेंग को 21-17, 21-10 से हराया और अगले मैच में उनका मुकाबला जापान की सातवीं वरीयता प्राप्त केंटा निशिमोटो से होगा। मिथुन मंजूनाथ को इंडोनेशिया के अल्वी फरहान से 21-17, 21-17 से हार का स्वाद चखना पड़ा है। महिला एकल में आठवीं वरीयता प्राप्त आकर्षि कश्यप ने पहले दौर में यूक्रेन की पोलिना बुहरोवा को सीधे सेटों में 21-14, 21-11 से हराया।

आकर्षि का दूसरे दौर में ऑस्ट्रेलिया की काई क्यू तेओह से मुकाबला होगा। वहीं हमवतन केयूरा मोपाती को 21-10, 21-18 से हराने वाली मालविका बंसोड़ इंडोनेशिया की सातवीं वरीयता प्राप्त एस्टर ट्राई वार्डोयो से मुकाबला होगा। अनुपमा उपाध्याय ने भी मलेशिया की वोंग लिंग चोंग को 47 मिनट में चले मुकाबले में 21-14, 23-21 से हराया। राउंड ऑफ 16 में उनका मुकाबला इंडोनेशिया की छठी वरीयता प्राप्त पुत्री कुसुमा वर्दानी से होगा।

रोनाल्डो के दो गोल से पुर्तगाल ने आयरलैंड को हराया

लिस्बन। स्टार स्ट्राइकर क्रिस्टियानो रोनाल्डो के दो गोल की मदद से पुर्तगाल ने यूरोपीय फुटबॉल चैंपियनशिप के अभ्यास मैच में आयरलैंड को 3-0 से पराजित करके अपनी तैयारी का सबूत पेश किया। पुर्तगाल की तरफ से जोआओ फेलिक्स ने पहला गोल किया। इसके बाद 39 वर्षीय रोनाल्डो ने दूसरे हाफ में दो गोल दागे। यूरोपीय चैंपियनशिप के अपने पहले मुकाबले में पुर्तगाल का सामना अगले मंगलवार को लीपजिग में चेक गणराज्य से होगा। इसके बाद वह ग्रुप एफ में तुर्की और जॉर्जिया से भी खेलेगा। रोनाल्डो पिछले सप्ताह फिनलैंड और क्रोएशिया के खिलाफ मैत्री मैचों में नहीं खेले थे। आयरलैंड के खिलाफ रोनाल्डो के पास 22वें मिनट में फ्री किक पर गोल करने का मौका था लेकिन वह चूक गए। इसके बाद उन्होंने 50वें और 60वें मिनट में गोल किए।

द. कोरिया से हारा चीन लेकिन विश्व कप की उम्मीदें कायम

सियोल। चीन ने दक्षिण कोरिया से 0-1 हारने के बावजूद 2026 में होने वाले फीफा विश्व कप फुटबॉल प्रतियोगिता में प्रवेश करने की अपनी उम्मीद जीवंत राखी। चीन विश्व कप क्वालीफाइंग के तीसरे दौर में प्रवेश करने में सफल रहा क्योंकि थाईलैंड एक अन्य मैच में सिंगापुर को 3-1 से ही हरा पाया। थाईलैंड को आगे बढ़ने के लिए इस मैच में 3-0 से जीत की जरूरत थी। दक्षिण कोरिया एशियाई क्वालीफाइंग के ग्रुप सी में शीर्ष पर रहा और इस तरह से उसने लगातार 11वीं बार विश्व कप में जगह बनाने की तरफ मजबूती से कदम बढ़ाए।

कतर के विवादास्पद गोल की जांच हो : एआईएफएफ

नई दिल्ली, एजेंसी

अखिल भारतीय फुटबॉल महासंघ (एआईएफएफ) ने मैच आयुक्त को शिकायत करके दोहा में विश्व कप क्वालीफाइंग के अपने महत्वपूर्ण मुकाबले में कतर को विवादास्पद गोल देने की जांच की मांग की है। एआईएफएफ के सूत्रों ने बताया कि उन्होंने गोल की गहन जांच की मांग है।

मंगलवार को जस्सिम बिन हमाद स्टेडियम में करो या मरो के मुकाबले में भारत की 1-2 की हार के दौरान रैफरी किम वू सुंग ने गोल को स्वीकृति दी थी जबकि इससे पहले ही गेंद खेल के मैदान से बाहर जा चुकी थी। इस गोल पर काफी विवाद हुआ क्योंकि इसने 2026 के टूर्नामेंट के लिए भारत को पहली बार फीफा विश्व कप क्वालीफायर के तीसरे दौर में प्रवेश से वंचित कर दिया। मैच के 73वें मिनट में अब्दुल्लाह अलाहरक की फ्री किक पर यूसेफ आयमेन ने हेडर लगाने का प्रयास किया जिसे भारतीय कप्तान और गोलकीपर गुरप्रीत सिंह संधू ने रोक दिया। गुरप्रीत हालांकि मैदान पर गिर गए और इस दौरान गेंद खेल के मैदान से बाहर चली गई। हाशमी हुसैन किक मारकर गेंद को दोबारा खेल के मैदान में ले आए और आयमेन ने गोल कर दिया। गेंद के खेल के मैदान से बाहर जाने के कारण खेल रोका जाना चाहिए था।

स्वामी-रुहेलखंड इंटरप्राइजेज के लिए मुद्रक एवं प्रकाशक शंभू दयाल वाजपेयी द्वारा प्लाट नं.-42, निकट बद्री नगर,इंडस्ट्रियल एरिया, नादरगंज, लखनऊ-226008 (उ.प्र.) से मुद्रित एवं 14/76-एल सिविल लाइन्स, कानपुर नगर 208001 (उ.प्र.) से प्रकाशित।
संपादक-शंभू दयाल वाजपेयी, 0512-2548300 (कार्यालय), **ईमेल-** amritvicharkanpur@gmail.com (नोट-सभी विवादों का न्यायक्षेत्र कानपुर होगा)।

आज का मौसम

तेज धूप रहेगी उमस के बीच हल्के बादल छाए रहने के आसार हैं।

44.8°	30.0°
अधिकतम तापमान	न्यूनतम तापमान
सूर्योदय 05:15	सूर्यास्त 07:02

आसमान से बरसी आग, पारा फिर पहुंचा 45 डिग्री सेल्सियस

अगले पांच दिन और रात का तापमान सामान्य से रहेगा अधिक, गर्मी से राहत नहीं

कार्यालय संवाददाता,कानपुर देहात

अमृत विचार। एक माह से पड़ रही भीषण गर्मी से लोग बेहाल नजर आ रहे हैं। बुधवार को जिले का तापमान एक बार फिर 45 डिग्री पहुंच गया। मौसम विभाग की मानें तो अभी चार से पांच दिन और पारा चढ़ने का अनुमान है, जिससे गर्मी लोगों को और रुलाएगी।

जिले में गर्मी का सितम बरकरार है। यूं कहें तो भीषण गर्मी के प्रकोप से हर तबका बेहाल है। बुधवार को मंगलवार से एक डिग्री तापमान अधिक आंका गया। सुबह से तेज धूप के चलते तापमान बढ़ने लगा और भीषण गर्मी का अहसास होने लगा। सूरज चढ़ने के साथ ही सड़कों पर सन्नाटा देखने को मिला। बुधवार को सूरज की तपिश आग बनकर बरसी। जिससे अधिक तापमान 45 डिग्री सेल्सियस पर पहुंच गया। वहीं न्यूनतम तापमान भी 30 डिग्री सेल्सियस दर्ज किया गया। दोपहर में लू के थपेड़ों ने लोगों को छांव ढूंढने पर मजबूर कर दिया। गांव की सड़कों से लेकर हाईवे में भी सन्नाटा पसरा रहा। अधिकांश चालक अपने वाहनों को सड़क किनारे पेड़ों की छांव, ढाबों आदि पर खड़ा का दुबके नजर आए। शाम पांच बजे धूप कम होने पर सड़क व बाजारों में चहल-पहल हुई। सीएसए कानपुर के मौसम विभाग के अनुसार आगामी पांच दिन हल्के बादल छाए रहने की संभावना है, लेकिन बारिश के कोई आसार नहीं हैं। दिन व रात का तापमान सामान्य से अधिक होने के कारण फिलहाल लोगों को गर्मी से राहत नहीं मिलेगी।

भीषण गर्मी में हैंडपंप से प्यास बुझाते बच्चे। अमृत विचार

हीटवेव से हार्टअटैक की अधिक संभावना

अकबरपुर सीएचसी अधीक्षक डॉ. आईएच खान ने बताया कि हीट वेव में तापमान अधिक होने के कारण लोगों को त्वचा संबंधी दिक्कतें होती हैं और त्वचा काली पड़ जाती है। इसके अलावा गर्मियों में ब्लड सर्कुलेशन बढ़ जाने से हार्ट अटैक की संभावना ज्यादा होती है। इसलिए दोपहर के समय लोगों को घर से निकलने में सावधानी बरतनी चाहिए। गर्मी के इस मौसम में बचाव ही सबसे कारगर उपाय है।

तापमान बढ़ने से पेड़ पौधों पर भी असर

जिला कृषि अधिकारी डॉ. उमेश कुमार गुप्ता ने बताया कि लगातार तापमान 40 डिग्री से अधिक रहने का सीधा असर पेड़-पौधों पर भी पड़ता है। इससे पौधों के अंदर मौजूद प्रोटोप्लाज्मा सूख जाएगा और पौधों के विकास पर असर होगा। नीम और तुलसी जैसे कई पौधों की पत्तियां मुरझा जाती हैं और वह प्रकाश संश्लेषण नहीं कर पाती हैं। जिससे पौधे अपना भोजन नहीं बना पाते और जल्दी सूख जाते हैं। बरगद, पीपल व पाकड़ जैसे पौधों की छाल मोटी होती है। उसमे द्रव्य होता है, इसलिए उन पर अधिक तापमान का ज्यादा असर नहीं पड़ेगा।

क्लीनिक में युवक की थम गई सांस डॉक्टर हिरासत में

सिकंदरा। कस्बा के हरिहरपुर रोड पर एक निजी क्लीनिक पर उपचार के दौरान युवक की संदिग्ध परिस्थितियों मौत हो गई। सूचना पर पहुंची पुलिस ने चिकित्सक को हिरासत में लेकर जांच शुरू की है।

सिकंदरा कस्बा के मालवीय नगर निवासी अमर सिंह वाल्मीकि ने बताया कि मंगलपुर थाना क्षेत्र के अलियापुर गांव निवासी सुनील कुमार (30) उनका साला था। सिकंदरा कस्बा में कहीं शराब के नशे जैसी हालात में उनको मिला था। जिसपर वह बाइक से हरिहरपुर रोड़ पर एक चिकित्सक के यहां ले गए। चिकित्सक ने उपचार के दौरान मुंह में नली से पानी में दवा मिला कर पिलाई, जिसके कुछ देर बाद सुनील की मौत हो गई।

सिकंदरा सामुदायिक स्वास्थ्य केंद्र के चिकित्साधिकारी ने बताया कि परिजन युवक को निजी वाहन से मृत अवस्था में लेकर आए थे। थाना प्रभारी महेश कुमार ने बताया कि परिजनों की सूचना पर उपचार करने वाले चिकित्सक को हिरासत में लेकर शव को पोस्टमार्टम के लिए भेज दिया गया है। तहरीर व पोस्टमार्टम रिपोर्ट मिलने पर कार्रवाई की जाएगी।

रनियां थाने में पिटाई से चीख रहा था बलवंत

कार्यालय संवाददाता,कानपुर देहात

- साक्षी रामजी ने न्यायालय में दर्ज कराए बयान

अमृत विचार। चर्चित बलवंत हत्याकांड में अभियोजन साक्षी रामजी के बयान न्यायालय में दर्ज किए गए। यह जानकारी वादी पक्ष के अधिवक्ता जितेंद्र प्रताप सिंह चौहान ने दी है।

उन्होंने बताया कि गवाह के बयान जिला शासकीय अधिवक्ता फौजदारी राजू पोरवाल ने दर्ज कराए। गवाह ने बयान दिया कि घटना वाले दिन बलवंत सिंह व उसे तत्कालीन एसओजी प्रभारी प्रशांत गौतम, पुलिस कर्मी प्रशांत पांडेय, दुर्वेश, सोनू व अनूप ने महेंद्रा एजेंसी पेट्रोल पंप के पास से पिकअप से उतार लिया और मारते हुए अपनी बोलेरो में डाल कर रनियां थाने ले गए। दोनों के मोबाइल और रुपया छीन लिया गया। बलवंत की रनियां में पिटाई के समय चीखने और जुर्म न कबूलने पर जान से मार देने की धमकी देने, रात करीब साढ़े आठ बजे थाने की लाइट बंद कर मंगलपुर थाने में बंद किए जाने की बात बताई। वहीं तत्कालीन एसओजी प्रभारी प्रशांत गौतम की तरफ से आंशिक जिरह की गई, जिसमें गवाह ने बताया कि उससे पांच हजार रुपये और टच वाला मोबाइल पुलिस वालों ने छीना था। सहायक शासकीय अधिवक्ता प्रशांत मिश्रा रहे। न्यायालय का समय पूरा होने के कारण गवाह रामजी से जिरह पूरी नहीं हो सकी। अगली तारीख 14 जून लगी है।

मुख्य आरक्षी की जमानत अर्जी पर 15 को सुनवाई

अधिवक्ता जितेंद्र चौहान ने बताया कि मामले में वादी अंगद सिंह, साक्षी बलबीर सिंह व साक्षी गुड्डू उर्फ राघवेंद्र सिंह के पूर्व में बयान दर्ज हो चुके हैं। मामले की सुनवाई अपर जिला जज कक्ष संख्या पांच पूनम सिंह की न्यायालय में चल रही है। बुधवार को आरोपी तत्कालीन शिवली थाना प्रभारी राजेश सिंह, तत्कालीन एसओजी प्रभारी प्रशांत गौतम, तत्कालीन मैथा चौकी प्रभारी ज्ञान प्रकाश पांडेय सहित आठों पुलिस कर्मी जेल से न्यायालय में पेश किए गए। उन्होंने बताया कि आरोपी मैथा चौकी के तत्कालीन मुख्य आरक्षी विनोद कुमार ने मामले में द्वितीय जमानत प्रार्थना पत्र दाखिल किया है, जिसमें न्यायालय ने सुनवाई की तिथि 15 जून नियत की है।

एक नजर

कार की टक्कर से बाइक सवार तीन घायल

रूरा। कस्बे के हसनापुर बंबे के पास कार की टक्कर से बाइक सवार दो युवक घायल हो गए। हसनापुर गांव निवासी शिवम पाल, रिषभ पाल व सागर बाइक से तिगाईं की तरफ जा रहे थे। तभी रूरा-अकबरपुर रोड पर हसनापुर बंबा के पास अकबरपुर की तरफ से आ रही तेज रफ्तार वैगन कार ने बाइक में जोरदार टक्कर मार दी। जिससे बाइक खड्ड में जा गिरी और सवार तीनों युवक घायल हो गए। राहगीरों की मदद से घायलों को एंबुलेंस से जिला अस्पताल भेजा गया। जहां शिवम पाल की हालत गंभीर बनी हुई है।

पेंशनर्स जीवन प्रमाण पत्र कोषागार में जमा करें

कानपुर देहात। वरिष्ठ कोषाधिकारी त्रिभुवन प्रसाद ने जनपद के सभी पेंशनरों को अवगत कराया है कि कोषागार से अनवरत पेंशन प्राप्ति के लिए वर्ष की अवधि में एक बार जीवन प्रमाण पत्र देने की प्रकिया विद्यमान है। ऐसे में सभी पेंशनर समय पर अपना जीवन प्रमाण पत्र ऑनलाइन या कार्यालय कार्य दिवस में प्रस्तुत करें।

पानी भरने को लेकर दो पक्षों के बीच मारपीट

रूरा। थाना क्षेत्र के बनीपारा गांव में बुधवार की सुबह सरकारी नल से पानी भरने को लेकर आलोक और विश्राम सिंह के बीच में झगड़ा हो गया। जिसमे तीन लोग घायल हो गए। थाना प्रभारी एसएन सिंह ने बताया कि दोनों पक्षों के खिलाफ रिपोर्ट दर्ज की गई। पूरे मामले की जांच-पड़ताल के बाद कार्रवाई की जाएगी। उन्होंने बताया कि घायलों को अस्पताल भेजा गया है।

वृद्ध की बिगड़ी हालत, मौत

पुखरायां। वृद्ध की हालत बिगड़ने पर परिजन सीएचसी ले गए। जहां जांच के बाद मृत घोषित कर दिया गया। ढिकची गांव के शाहिद अहमद ने बताया कि उसके चाचा हबीब अहमद (62) की घर में अचानक हालत बिगड़ गई। अर्द्धबेहोशी हालत में उन्हें सीएचसी ले जाया गया। जहां ड्यूटी में तैनात डॉ. गोविंद प्रसाद ने जांच के बाद मृत घोषित कर दिया। परिजन पुलिस को बिना सूचना दिए शव घर ले गए।

धीमी प्रगति से डीएम नाराज

कार्यालय संवाददाता,कानपुर देहात

अमृत विचार। बुधवार को डीएम की अध्यक्षता व सीडीओ लक्ष्मी नागप्पन की उपस्थिति में निर्माण कार्यों की समीक्षा बैठक मां मुक्तेश्वरी देवी सभागार कक्ष कलेक्ट्रेट में संपन्न हुई।

डीएम आलोक सिंह ने निर्देश देते हुए कहा कि विभिन्न विभाग चल रहे निर्माण कार्यों की नियमित समीक्षा करें। यदि कार्यदायी संस्थाएं निर्माण कार्य में रुचि नहीं ले रहे हैं या गुणवत्तापूर्ण निर्माण नहीं करा रहे तो इसके संबंध में अवगत कराएं, जिससे उनके खिलाफ कार्रवाई की जा सके। डीएम ने सभी कार्यदायी संस्थाओं को सख्त निर्देश देते कहा कि अपने कार्यों में तेजी लाएं। अन्यथा की स्थिति में कठोर कार्रवाई की जाएगी। निर्माण कार्य में किसी भी प्रकार की लापरवाही अब क्षम्य नहीं होगी।

उन्होंने कहा जो निर्माण कार्य अंतिम चरण में हैं, उन्हें बरसात से पहले पूर्ण कर संबंधित विभाग को हस्तानांतरित कर दिया जाए। डीएम ने कार्यदायी संस्था सीएनडीएस, यूपीपीसीएल की धीमी कार्य प्रगति पर कड़ी नाराजगी जताई और तेजी लाने के निर्देश दिए। सड़कों के निर्माण के संबंध निर्देश दिए कि नई सड़कों का निर्माण या पुरानी सड़कों के मरम्मतीकरण के साथ ही सड़कों पर साइनेज आदि का कार्य कराया जाए। साथ ही उन स्थानों को ब्लैक स्पॉट के रूप में चिह्नित करने के निर्देश दिए, जहां दो या दो से अधिक बार एक्सीडेंट से संबंधित घटनाएं घट चुकी हैं। संबंधित स्थान पर साइनेज आदि लगाने के भी निर्देश दिए। इस मौके पर कार्यदायी संस्थाओं के अधिकारी उपस्थित रहे।

अधिकारियों के साथ बैठक करते डीएम आलोक सिंह। अमृत विचार

- दो या अधिक दुर्घटना वाले ब्लैक स्पॉट चिह्नित कर साइनेज लगाने के निर्देश

24 घंटे से सड़क पर ही पड़ा मौरंग लदा ट्रक

संवाददाता, राजपुर

अमृत विचार। जल्लापुर-सिकंदरा गांव के सामने मौरंग से भरा ट्रक पलट गया था। 24 घंटे बाद भी सड़क से ट्रक न हटाने से वाहन चालकों को आवागमन में परेशानी हो रही है। हादसे की संभावना है।

राजपुर थाना क्षेत्र के जल्लापुर गांव के सामने मंगलवार को कालपी घाट से मौरंग लादकर इटावा जा रहा ट्रक ओवरटेक करने के दौरान पलट गया था। घटना में ट्रक चालक ने कूदकर जान बचाई थी। गनीमत रही हादसे के समय कोई राहगीर नहीं निकल रहा था। सड़क पर ट्रक पलटने से मौरंग बिखर गई। इधर घटना के 24 घंटे बाद भी सड़क से ट्रक न हटाने के कारण वाहन चालकों को परेशानी उठानी पड़ रही है। दोपहिया वाहन और बड़े वाहन एक ही साइड से गुजर रहे हैं। ऐसे में कभी भी हादसा हो सकता है। जल्लापुर के नईम, अरशद, नियाज, अरविंद आदि ने बताया कि रात के समय वाहन निकलने के दौरान कभी भी हादसा हो सकता है। लोगों ने पुलिस से सड़क किनारे पलटा क्षतिग्रस्त हटवाने की मांग की है। थानाध्यक्ष प्रभात कुमार ने बताया कि घटना की जानकारी नहीं है।

सड़क पर पलटा पड़ा ट्रक।

- सड़क पर मौरंग फैलने से आवागमन में दिक्कत

सार-संक्षेप

अतिरिक्त मजिस्ट्रेट को ज्ञापन देते सपा छात्र सभा के पदाधिकारी। अमृत विचार

नीट परीक्षा रद कर सीबीआई जांच की उठाई मांग

कानपुर देहात। समाजवादी छात्र सभा के पदाधिकारियों ने राष्ट्रपति को संबोधित ज्ञापन अतिरिक्त मजिस्ट्रेट को देकर नीट परीक्षा परिणाम रद्द कर सीबीआई जांच की मांग उठाई है। छात्र सभा जिलाध्यक्ष निखिन गौतम का कहना है कि नीट के परीक्षा परिणाम में एक ही सेंटर से कई टॉपर्स होने से इस वर्ष के परीक्षा परिणाम पर कई तरह से संदेह उत्पन्न हो रहा है। राष्ट्रीय परीक्षा एजेंसी पर पहले भी यूजीसी नेट परीक्षाओं के आयोजन के संदर्भ में सवाल खड़े हुए थे। कहा गया कि नीट-परीक्षा के आयोजन में जो गड़बड़िया हुई है, उसके लिए इस पूरे विषय से संबंधित ब्यूरोकेसी जिम्मेदार है। पूरे देश में डॉक्टरी की पढ़ाई के लिए प्रवेश परीक्षा के रूप में ली जानेवाली नीट परीक्षा के रिज़ल्ट में सैकड़ों अभ्यर्थियों के 100 प्रतिशत नंबर आए हैं। इनमें भी एक ही परीक्षा केंद्र से कई लोगों के एक साथ 100 प्रतिशत नंबर आना एक बड़ी धांधली की ओर संकेत करता है। ज्ञापन देने में आदित्य यादव, अभय सिंह गौर समेत अन्य पदाधिकारी मौजूद रहे।

उर्स की शुरुआत करतीं कैबिनेट मंत्री की पत्नी व अध्यक्ष प्रतिनिधि।

उर्स में कव्वालों ने मचाई धूम, भीड़ उमड़ी

मूसानगर। घार गांव में सैयद बाबा रहमतुल्लाह का सालाना उर्स हर वर्ष की भांति इस वर्ष भी बड़ी धूमधाम से मनाया गया। इस दौरान कव्वालों ने जवाबी कव्वाली कर शमां बांध दिया। मंगलवार को सालाना उर्स में मशहूर कव्वाल नवाब आतिश व उनके जवाब में महिला कव्वाल उजाला परवीन ने बेहतरीन कव्वाली गाकर शमां बांध दिया। जवाबी कव्वाली कार्यक्रम का रात भर लोगों ने जमकर आनंद लिया। मुख्य अतिथि के रूप में कैबिनेट मंत्री राकेश सचान की पत्नी सीमा सचान व नगर पंचायत मूसानगर अध्यक्ष प्रतिनिधि विनोद निषाद ने फीता काट कर कार्यक्रम का शुभारंभ किया। हिंदू मुस्लिम एकता कमेटी ने अतिथियों का फूल माला पहनाकर स्वागत किया। इस मौके पर प्रहलाद सचान, गोविंद गुप्ता, रणवीर सिंह भदौरिया, कार्यक्रम अध्यक्ष पप्पू दीक्षित कोटेदार, उपाध्यक्ष मुश्ताक अली, संयोजक यूनुस अली, रमजान अली, मोहम्मद हसन, निजाम अली, सईद अली आदि लोग मौजूद रहे।

माती स्थित रिलायंस इंडस्ट्रीज का निरीक्षण करती एनडीआरएफ टीम।

एनडीआरएफ ने सुरक्षा के देखे हालात

कानपुर देहात। बुधवार को लखनऊ से आई एनडीआरएफ की टीम ने जलालपुर माती स्थित रिलायंस इंडस्ट्रीज प्राइवेट लिमिटेड का दौरा किया और आपातकालीन संबंधी उपायों के बारे में जानकारी ली। ग्यारह एनडीआरएफ के उप महानिरीक्षक मनोज कुमार शर्मा व डीएम आलोक सिंह के मार्गदर्शन में क्षेत्रीय प्रतिक्रिया केंद्र लखनऊ से एनडीआरएफ की टीम ने पेट्रोलियम ऑयल डिपो का दौरा किया और यूनिट के अधिकारियों के साथ बैठक की। टीम ने यूनिट के बारे में पूरी जानकारी प्राप्त की। टीम के दौरे का मुख्य उद्देश्य किसी घटना से उत्पन्न आपातकालीन स्थिति में सभी सुरक्षा और बचाव एजेंसियों को तुरंत प्रतिक्रिया देना और सभी हितधारकों के बीच आपसी समन्वय स्थापित करना है। इस मौके एनडीआरएफ टीम कमांडर इंस्पेक्टर जीतेंद्र सिंह यादव के साथ पंद्रह सदस्यीय टीम, आपदा विशेषज्ञ अश्वनी वर्मा, नरेश पोपट टर्मिनल मैनेजर, सुनील कुमार व अन्य स्टाफ उपस्थित रहा।

पांच दिन से लापता किशोर पुखरायां स्टेशन से बरामद

राजपुर। सट्टी थानाध्यक्ष शिवशंकर सिंह ने बताया कि शाहजहांपुर निवासी जिलेदार की पत्नी संतोषी देवी ने प्रार्थना पत्र देकर बताया था कि 6 जून की शाम उनका बेटा छोटू (15) घर से नाराज होकर चला गया है। पुलिस द्वारा किशोर की तलाश के लिए उपनिरीक्षक राजीव कुमार के नेतृत्व में टीम गठित कर तलाश कराई गई। पुलिस टीम ने मंगलवार को पुखरायां रेलवे स्टेशन से किशोर को सकुशल बरामद कर परिजनों के सुपुर्द किया। किशोर को सकुशल पाकर परिजनों ने हर्ष जाहिर किया है। पुलिस टीम में कॉस्टेबल सोनू कुमार, अमित कसाना मौजूद रहे।

चचेरे भाई की हत्या में दो लोग गिरफ्तार

कार्यालय संवाददाता,कानपुर देहात

- आठ जून को रसूलाबाद के मनावां गांव में हुई थी हत्या

अमृत विचार। मनावां में शराब के नशे में गालियां देने पर चचेरे भाई ने हत्या की थी। पुलिस ने दो लोगों को गिरफ्तार कर खुलासा किया है।

रसूलाबाद क्षेत्र के मनावां में 8 जून की रात मनोज कुमार की सब्बल से हत्या की गई थी। पुलिस ने तहरीर पर रिपोर्ट दर्ज की थी। एसपी बीबीजीटीएस मूर्ति ने खुलासे के निर्देश दिए थे। बुधवार को पुलिस ने कृष्ण मोहन उर्फ जज्जूराम व दीपक को छुइया नाला पुलिया के पास से गिरफ्तार किया। आरोपियों ने बताया कि चचेरा भाई मनोज कुमार शराब के नशे में उसे व उसके परिवार को गाली दे रहा था। पिता ने समझाने का प्रयास किया, लेकिन मनोज नहीं माना। गुस्से में उसने सब्बल से मनोज के दाहिने पैर में वार कर दिया, जिससे वह गंभीर रूप से घायल हो गया था। सब्बल छोड़ भाग गए थे। थाना प्रभारी मुकेश कुमार सोलंकी ने कहा कि दोनों हत्यारोपियों को कोर्ट में पेश करने के बाद जेल भेजा जा रहा है।

कंट्रोल रूम से हल होंगी शिकायतें

कानपुर देहात। डीएम आलोक सिंह के निर्देशन में आमजन की समस्या निस्तारण के लिए जनपदस्तरीय कंट्रोल रूम का टोल फ्री नंबर 7068185751 जारी किया गया है। किसी भी प्रकार की समस्या जैसे हैंडपंप, जल निगम, संचारी रोग के बचाव के लिए गांव व कस्बों में सफाई कार्य, गौशालाओं व निराश्रित गोवंशों के संरक्षण, सिंचाई, बिजली, बीज, खाद्य विभाग से संबंधित समस्या पर अपनी शिकायत दर्ज कराई जा सकती है। समस्या के निस्तारण के बाद फीडबैक के माध्यम से शिकायतकर्ता से समस्या निदान के बावत पूछा जाएगा।

दरगाह पर सजेगी मुशायरे की महफिल

कार्यालय संवाददाता,कानपुर देहात

अमृत विचार। अकबरपुर स्थित आस्ताना हजरत मजनू शाह बाबा की दरगाह पर 19 जून से 22 जून तक 84वां उर्स धूमधाम से मनाया जाएगा। दरगाह पर जवाबी कव्वाली व मुशायरे की महफिले सजेंगी। उर्स की तैयारियां जोरों पर हैं। दो हजार लोगों के शामिल होने की उम्मीद है।

मजनू शाह दरगाह उर्स कमेटी के प्रबंधक मोहम्मद नफीस उर्फ डॉन टेलर ने बताया कि हिंदू मुस्लिम एकता के प्रतीक हजरत मजनू शाह दरगाह में 83 वर्षों से हर वर्ष आयोजित होने वाले उर्स के मौके पर नातिया मुशायरा व जवावी कव्वाली का कार्यक्रम आयोजित होता है। इस वर्ष भी दरगाह परिसर में 19 जून को आल इंडिया नातिया मुशायरा में फतेहपुर से जमजम फतेहपुरी, बहराइच से जिया यजदानी, उड़ीसा से शहनवाज़ हस्सान, मधुपुरी बिहार से हबीबुल्लाह नूरी, झारखंड से शम्स तबरेज़ व 20 जून को जवावी कव्वाली में फैजाबाद से साकिब अली, राजस्थान से सब्बीर सदाकत, मुबंई से अज़ीम नाज़ा, गुजरात से अनीश नवाब तथा 20 व 21 जून को दिन में दरगाह में चादर पोशी होगी। रात में जवाबी कव्वाली पेश करेंगे। 22 जून को सुबह पांच बजे दरगाह में कुल शरीफ की रस्म अदा की जाएगी। कार्यक्रम को सफल बनाने के लिए दरगाह की अंजुमन फिरदौस कमेटी के डॉन टेलर, लईक राजू, हसीब कुरैशी, मुस्ताक सभासद, अनस (भोलू), दानिश, तनवीर, मुज़म्मिल खान, राजा, समीर, नय्याब, नईम, निहाल, फरहान तैयारी में जुटे हैं।

हजरत मजनू शाह की दरगाह।

- 84वें सालाना उर्स पर 19 जून से 22 जून तक होंगे कार्यक्रम

समीक्षा बैठक डीआईजी ने पुलिस लाइन सभागार में सीओ और थाना प्रभारियों की बैठक में दिए निर्देश

ऑपरेशन त्रिनेत्र में लगवाएं सीसीटीवी कैमरे

कार्यालय संवाददाता,कानपुर देहात

अमृत विचार। सभी थाना प्रभारी जनसहयोग से "ऑपरेशन त्रिनेत्र" के तहत अधिक से अधिक सीसीटीवी कैमरे लगवाएं। साथ ही आगामी त्योहारों व चोरी की घटनाओं पर अंकुश लगाने के लिए "जागते रहो" अभियान के तहत रात्रि गस्त के दौरान नियमित रूप से भ्रमणशील रहें। यह निर्देश डीआईजी कानपुर जोगेंद्र कुमार ने पुलिस लाइन स्थित सभागार कक्ष में गोष्ठी में दिए।

उन्होंने कहा कि जनपद में टॉप टेन व पुरस्कार घोषित अपराधियों व चिंहित माफियाओं के विरुद्ध की गई कार्रवाई की समीक्षा कर उनके विरुद्ध नियमानुसार प्रभावी कार्रवाई करें। शातिर अपराधियों को चिंहित कर उनकी हिस्ट्रीशीट खोलने, गोवध/गो-तस्करी, लूट, चोरी, नकबजनी के पंजीकृत अभियोगों में कठोर कार्रवाई की जाए। डीआईजी ने दुष्कर्म, पॉक्सो एक्ट व शीलभंग के पंजीकृत अभियोगों व गैंगस्टर एक्ट अंतर्गत अभियुक्तों के विरुद्ध की गई कार्रवाई की समीक्षा की।

उन्होंने कहा कि गैंगस्टर एक्ट के तहत माफियाओं की संपत्ति जब्तीकरण कार्रवाई तथा महिला संबंधी पॉक्सो एक्ट संबंधी मामलों में शासन द्वारा चलाए जा रहे 'ऑपरेशन कन्विकशन' के तहत प्रभारी पैरवी कर अभियुक्तों को जल्द से जल्द सजा दिलाएं। इसके लिए सभी क्षेत्राधिकारियों को निर्देशित किया कि वह अपने-अपने सर्किल में चिंहित मामलों में आवश्यक कार्रवाई सुनिश्चित कराएं। डीआईजी ने आईजीआरएस के माध्यम से प्राप्त शिकायतों का समयबद्ध निस्तारण, भूमि विवाद से संबंधित मामलों में निरोधात्मक कार्रवाई, विवेचनाओं का गुणवत्तापूर्ण व शीघ्र निस्तारण, अवैध शराब, जुआं, सट्टा व मादक पदार्थ की बिक्री आदि संगठित अपराधों पर पूर्णतः रोक लगाने के लिए सभी सीओ व थाना प्रभारियों को अभियान चलाकर कार्रवाई करने के लिए निर्देशित किया।

मिशन शक्ति अभियान को सफल बनाने को महिलाओं व बालिकाओं को जागरूक करने, साइबर अपराधों की रोकथाम के लिए अभियान चलाने, लंबित शिकायती प्रार्थना पत्रों का शीघ्र निस्तारण करने तथा अपहृताओं की शीघ्र बरामदगी करने के लिए सभी थाना प्रभारियों को वाहन चेकिंग को कहा गया। इस दौरान एसपी बीबीजीटीएस मूर्ति, एएसपी राजेश पांडेय समेत सभी सीओ, थाना प्रभारी मौजूद रहे।

पुलिस लाइन में बैठक करते डीआईजी जोगेंद्र कुमार व एसपी बीबीजीटीएस मूर्ति।

शिक्षकों की स्थानांतरण प्रक्रिया 19 तक होगी पूरी

कार्यालय संवाददाता,कानपुर देहात

- पूर्व में जोड़े बना चुके शिक्षक होंगे कार्यमुक्त
- पिछले वर्ष वंचित 15 जून से बना सकते जोड़ा

अमृत विचार। बेसिक शिक्षा परिषद के शिक्षकों के अंतर जनपदीय पारस्परिक (म्यूचुअल) स्थानांतरण की प्रक्रिया शुरू हो गई है। पिछले वर्ष जोड़ा बनाने के बाद से रुकी आगे की प्रक्रिया इसी सप्ताह पूरी की जाएगी। उसके बाद 15 जून से नए जोड़े बनाने के लिए आवेदन होंगे। यह प्रक्रिया केवल ऑनलाइन होगी। जोड़े बनाने के बाद अगले सप्ताह कार्यमुक्त कर दिया जाएगा।

इस प्रक्रिया का शिक्षकों को महीनों से इंतजार था। शिक्षकों के पारस्परिक स्थानांतरण के लिए पिछले वर्ष जोड़े बनाने की प्रक्रिया हुई थी। उस दौरान 2234 शिक्षकों के जोड़े बन गए थे। लेकिन शिक्षण कार्य प्रभावित होने के कारण कार्यमुक्त और कार्यभार ग्रहण की प्रक्रिया नहीं हुई थी। यह प्रक्रिया शीतकालीन अवकाश में भी नहीं हुई। इसे ग्रीष्मावकाश में करने की तैयारी थी। जोड़े बना चुके शिक्षकों ने पिछले दिनों बेसिक शिक्षा परिषद सचिव से मिलकर स्थानांतरण आदेश जारी करने की मांग की थी।

बेसिक शिक्षा निदेशक प्रताप सिंह बघेल के अनुसार पिछले वर्ष जिनके ऑनलाइन जोड़े बन चुके हैं। उनके रिकॉर्ड 12 जून को रिसेट किए जाएंगे। फिर 13 और 14 जून को बीएसए सत्यापन करेंगे। उसके बाद 15 जून से नए जोड़े बनाने के लिए पोर्टल पर आवेदन होगा। यह प्रक्रिया 18 जून तक चलेगी। जोड़े बनने के बाद 19 जून को शिक्षकों को कार्यमुक्त कर दिया जाएगा।

एक नजर

दूसरी मंजिल से गिरकर महिला की मौत

कानपुर। कल्याणपुर थानाक्षेत्र में नई बस्ती मिर्जापुर की रहने वाली 35 वर्षीय रानी तिवारी मंगलवार रात घर की दूसरी मंजिल से संतुलन बिगड़ने के कारण गिर गई। जिससे मौके पर ही महिला ने दम तोड़ दिया। पति विजय तिवारी ने बताया कि इन दिनों घर पर दूसरी मंजिल में छत पर लिंटर ढालने का कार्य किया जा रहा है। वह वहीं पर बैठी थी,तभी हादसा हो गया।

बाइकों की भिड़ंत में युवक की मौत, दो घायल

कानपुर। सचेंडी थानाक्षेत्र में कीरतपुर का रहने वाला 25 वर्षीय मोहित तिवारी रविवार को बाइक से जा रहा था, तभी वह सामने से आ रहे नशे में धुत बाइक सवारों से टकरा गया। बड़े भाई रोहित का कहना था कि बाइक सवारों की स्पीड इतनी तेज थी कि मोहित की बाइक के तीन टुकड़े हो गए। तीनों घायलों को हैलट में भर्ती कराया गया था। जहां मोहित की मौत हो गई।

महिला की मौत

पुखरायां। बरौर थाना क्षेत्र के हैदरापुर गांव की एक महिला की हालत बिगड़ने पर सीएचसी लाया गया, जहां पर मृत घोषित कर दिया गया। पुलिस को बिना सूचना के परिजन शव घर ले गए। हैदरापुर गांव के दुर्गालाल ने बताया कि उसकी पत्नी तनकी (50) की घर में अचानक हालत बिगड़ गई। सीएचसी लाया गया, जहां मृत घोषित कर दिया।

वेतन आहरण सहित अन्य बिन्दुओं पर क्षेत्रीय उच्च शिक्षा अधिकारी की ओर से भी पूछे गए हैं सवाल

नियुक्ति गड़बड़ी की जांच पहुंची अकबरपुर महाविद्यालय तक

07 फरवरी को शुरू हुई जांच में उच्च शिक्षा निदेशालय की ओर से तीन सदस्यीय कमेटी गठित की गई

गोलमाल

- छत्रपति शाहूजी महाराज विवि से संबद्ध महाविद्यालय में नियुक्ति से जुड़ा है मामला

कार्यालय संवाददाता, लखनऊ

अमृत विचार। शिक्षकों की नियुक्ति की जांच को लेकर छत्रपति शाहूजी महाराज विवि (सीएसजेएमयू) सख्त हो गया है। विवि की ओर से महाविद्यालय को चिट्ठी भेजकर जानकारी मांगी गई है कि शिक्षक किस-किस समयावधि में कार्य कर चुके हैं। इनके वेतन आहरण का माध्यम क्या रहा।

उच्च शिक्षा निदेशालय के निदेशक डॉ. अमित भारद्वाज की ओर से तीन शिक्षकों की नियुक्ति को लेकर सीएसजेएम विवि में पत्र जारी किया गया था। जिसमें संबंधित महाविद्यालय से शपथ पत्र के साथ जवाब मांगा गया था।

विवि प्रशासन की ओर से अकबरपुर महाविद्यालय को विभागीय पत्र भेजकर जानकारी मांगी गई है कि संबंधित शिक्षकों ने किस-किस समयावधि में कार्य किया और उनके वेतन आहरण का माध्यम क्या था। उधर, क्षेत्रीय उच्च शिक्षा अधिकारी डॉ. श्याम सुंदर सिंह ने भी एक महाविद्यालय से संबद्ध शिक्षक डॉ. उमेशचन्द्र को नोटिस जारी की है।

शिकायत के बाद ऐसे शुरू हुई जांच

शिकायतकर्ता डॉ. सलिल कुमार तिवारी ने विनियमितिकरण से जुड़े प्रकरण को उठाया था। पहले ये मामला संसदीय एवं सामाजिक सद्भावना समिति विधान परिषद पहुंचा। फिर प्रमुख सचिव उच्च शिक्षा ने इसे निदेशालय को स्थानांतरित किया। उच्च शिक्षा निदेशक की ओर से जांच समिति गठित कर जांच शुरू की गई।

"संबंधित महाविद्यालय से विभागीय जानकारी मांगी गई है, स्थिति स्पष्ट होने के बाद ही कुछ कहा जा सकता है।
– प्रो. विनय पाठक कुलपति, सीएसजेएम विवि कानपुर

"मेरे विभाग में निदेशालय की ओर से मेल आया है। इसको लेकर हमने संबंधित शिक्षक को नोटिस भेजकर जानकारी मांगी है। उत्तर मिलने के बाद उसे निदेशालय अग्रसारित किया जाएगा।
– डॉ. श्याम सुंदर सिंह, उच्च शिक्षा अधिकारी कानपुर

"कार्यालय में विवि और निदेशालय से जानकारी मांगी गई है कि संबंधित शिक्षक ने किस-किस समय तक कार्य किया है और किस नियमावली के तहत उनका विनियमितिकरण हुआ है।
– डॉ. आरसी पाण्डेय, प्राचार्य, अकबरपुर महाविद्यालय कानपुर

जांच टीम ने इन साक्ष्यों को बनाया आधार

7 फरवरी को शुरू हुई जांच में उच्च शिक्षा निदेशालय की ओर से तीन सदस्यीय कमेटी गठित की गई। समिति के सदस्य डॉ. बीएल शर्मा, डॉ. केसी वर्मा और डॉ. जय सिंह ने मिलकर जांच के दौरान आईटीआर, चार स्थानों पर कार्य करने के दस्तावेज और 31 अगस्त 2003 के पश्चात अनुमोदित होने के साक्ष्य को जांच का हिस्सा बनाया।

इनपर है यह आरोप

महाविद्यालय में नियुक्ति पाए डॉ. विकास पर आरोप है कि इन्होंने 2003-15 तक बेसिक शिक्षा विभाग में कार्य किया। इसी अवधि में वे महाविद्यालय से भी संबद्ध रहे। एक ही पैनकार्ड के सहारे दोनों विभागों से वेतन का आहरण हुआ। दूसरा प्रकरण डॉ. अभिनव से जुड़ा है। इन पर भी दोनों विभागों से जालसाजी करते हुए धन आहरण का आरोप है। डॉ. उमेश महाविद्यालय के विभागाध्यक्ष बना दिये गए। तब जबकि इन्होंने सेवारत होने की अनिवार्य शर्त को ही पूरा नहीं किया। इनकी ओर से अनुमोदन की अवधि से पूर्व एक-एक कर चार महाविद्यालयों में कार्य किया गया। मामले में अमृत विचार की ओर से प्रकाशित खबरों को उच्च शिक्षा विभाग की ओर से आधार बनाते हुए संबंधित महाविद्यालय के प्राचार्य और बेसिक शिक्षा अधिकारी को पत्र भेजा गया है। जवाब की अवधि 48 घंटे तय की गई।

150 कैमरों की मदद से बाइक चोर गिरफ्तार

कार्यालय संवाददाता, कानपुर

- नजीराबाद पुलिस को मिली सफलता, छह वाहन बरामद
- चोरी की बाइक से चेन-पर्स लूट करते थे आरोपी

अमृत विचार। नजीराबाद पुलिस ने चोरी की बाइक से लूट करने वाले तीन आरोपियों को गिरफ्तार किया है। चोरी का माल खरीदने वाले दो आरोपी फरार हो गए। पुलिस को 150 सीसीटीवी की फुटेज की मदद से सफलता मिली। आरोपियों के पास से चोरी के पांच वाहन, लूट के बाद सामान बेचकर अर्जित रुपये, लोडर बरामद किया है। आरोपियों के खिलाफ कई थानों में मुकदमे दर्ज हैं।

डीसीपी सेंट्रल आरएस गौतम ने बताया कि अशोक नगर निवासी मोनू साहू की कुछ दिन पूर्व घर के बाहर से अपाचे मोटरसाइकिल चोरी हो गई थी। नजीराबाद पुलिस ने रिपोर्ट दर्ज कर आरोपियों की तलाश में लगी थी। 150 सीसीटीवी को चेक करने पर पुलिस ने काकादेव अंबेडकर नगर पार्क निवासी आकाश सोनी और रावतपुर गणेश नगर निवासी सूरज कश्यप को चोरी की बाइक के साथ पकड़ा। आरोपियों ने बताया कि वह लोग गाड़ियों को चुराते थे, फिर उन्हीं गाड़ियों से लूट करते थे। कुछ दिन पूर्व उन लोगों ने क्षेत्र की एक महिला से चेन लूटी थी। इस काम में उनका दोस्त रावतपुर मसवानपुर टेंडरी निवासी साहिल भी शामिल है। वह लोग लूट करने के बाद गाड़ियों को साहिल के जरिए तारिक व सलमान को बेच देते थे। इस पर पुलिस ने साहिल को भी गिरफ्तार कर लिया, जबकि गाड़ी खरीदने वाले तारिक व सलमान फरार हैं। इस संबंध में थाना प्रभारी नजीराबाद कौशलेंद्र सिंह ने बताया कि आरोपियों के पास से एक मोटर साइकिल के पार्टस, तीन बाइक, दो स्कूटी, लूट के बाद चेन बेचकर अर्जित 3 हजार रुपये, चोरी की गाड़ियों को इधर उधर ले जाने में प्रयुक्त लोडर बरामद हुआ है। फरार दोनों आरोपियों की तलाश की जा रही है।

पॉलीटेक्निक प्रवेश परीक्षा आज से

कार्यालय संवाददाता, कानपुर

अमृत विचार। पॉलीटेक्निक प्रवेश परीक्षा गुरुवार से शुरू हो रही है जो 20 जून तक चलेगी। परीक्षार्थियों को प्रवेश पत्र के साथ आधार कार्ड लाना अनिवार्य है। 11 केंद्रों में होने वाली परीक्षा के बुधवार को सभी इंतजाम परखे गए। टेस्टिंग एजेंसी ने सभी सेंटर में मॉक टेस्ट कराकर तकनीक व्यवस्थाएं परखीं। रूमा स्थित एक परीक्षा सेंटर में तकनीक समस्या आने पर देरी की, जिसे दुरुस्त करा दिया गया।

प्रवेश परीक्षा में जिले में 34,279 परीक्षार्थी शामिल होंगे। सुबह 8 से 10:30 बजे तक, दोपहर 12 से 2:30 बजे तक व दोपहर 4 से 6:30 बजे तक परीक्षा होगी। 13 जून से 15 जून तक ग्रुप-ए का 07 पालियों में, 15 जून से 18 जून तक ग्रुप-ई का 06 पालियों में व अन्य ग्रुप 18 जून को दो पालियों मंद परीक्षाएं होंगी। 17 जून को अवकाश है। 19 और 20 जून को आरक्षित दिवस के रूप में रखा गया है। बुधवार को परीक्षा कराए जाने के लिए सभी 11 केंद्रों का निरीक्षण हुआ। पॉलीटेक्निक के प्रधानाचार्य डॉ. मुकेश कुमार आनंद ने बताया कि जिले में परीक्षा के सभी इंतजाम पूरे कर लिए गए हैं। पीएसआईटी सेंटर, एमडी इन्फोटेक, एक्सिस कॉलेज, आरसीआरटी लैब, स्कॉलर कंप्यूटर इंस्टिट्यूट, शुभ कंप्यूटर व द लर्निंग स्पेस सेंटर में परीक्षा होगी।

परीक्षा की तैयारियों को देखते अधिकारी। अमृत विचार

- 11 सेंटरों में 18 तक चलेगी परीक्षा, 34 हजार परीक्षार्थी होंगे शामिल

पारा फिर 44 के पार तपिश से लोग बेहाल

कार्यालय संवाददाता, कानपुर

- अभी तेज गर्मी और हीट वेव से नहीं मिलेगी राहत

अमृत विचार। नौतपा के बाद भी भीषण गर्मी से राहत न तो मिल रही और न ही आगे संभावना है। मौसम विभाग के अनुसार कानपुर मंडल समेत पूरे उत्तर भारत में मौसम का मिजाज गर्म रहने की संभावना है।

सुबह 10 बजे ही पारा 34 डि.से. के पार था वहीं हीट वेव भी अपना रंग दिखा रही थी। दो घंटे के भीतर ही दोपहर 12 बजे पारा 39 डिग्री सेल्सियस के ऊपर पहुंच गया। चंद्र शेखर आजाद कृषि एवं प्रौद्योगिक विश्वविद्यालय के मौसम वैज्ञानिक डा. एसएन सुनील पांडेय ने बताया कि इस हफ्ते कानपुर मंडल और उत्तर प्रदेश सहित पूरे उत्तर भारत में भीषण गर्मी से राहत की संभावना नहीं है।

मैदानी इलाके तेज गर्मी की चपेट में रहेंगे। कुछ इलाकों में भीषण हीटवेव का असर होगा। चिलचिलाती गर्मी अगले सप्ताह तक भी जारी रह सकती है। डा. पांडेय ने बताया कि बुधवार को कानपुर नगर में पारा सामान्य से 5.2 डिग्री ऊपर चढ़कर 44.8 डिग्री सेल्सियस रिकार्ड किया गया है। न्यूनतम तापमान भी सामान्य से 2.9 डिग्री ऊपर चढ़कर 30.0 डिग्री सेल्सियस रिकार्ड किया गया। दिन में औसतन 6.5 किलोमीटर प्रतिघंटा की रफ्तार से चली गर्म हवाओं से राहगीर परेशान रहे।

धागा फैक्ट्री जली, लाखों का नुकसान

कार्यालय संवाददाता, कानपुर

अमृत विचार। रेलबाजार थानाक्षेत्र के फेथफुलगंज में स्थित धागा फैक्ट्री में भीषण आग लग गई। दमकल कर्मियों ने कड़ी मशक्कत के बाद आग पर काबू पा लिया। घटना में लाखों का नुकसान हुआ है, लेकिन कोई जनहानि नहीं है।

दही मार्केट निवासी मोहम्मद अफरोज मोअज्जम की फेथफुलगंज में धागा फैक्ट्री है। दुकान में 5 कर्मचारी काम करते हैं। बुधवार दोपहर करीब 3 बजे दुकान के पीछे की तरफ शॉर्ट सर्किट की चिंगारी से आग लग गई। कर्मचारियों ने आस पड़ोस के लोगों की मदद से आग पर काबू पाने का प्रयास किया, लेकिन सफलता नहीं मिली। बाद में दमकल की एक गाड़ी ने कड़ी मशक्कत के बाद आग पर काबू पा लिया। मालिक अफरोज ने बताया कि लाखों का माल जलकर खाक हो गया। सीएफओ दीपक शर्मा ने बताया कि फैक्ट्री में आग बुझाने के कोई साधन नहीं थे।

धागा फैक्ट्री में लगी आग। अमृत विचार

झाड़ियों और पार्क में लगी आग

चकेरी में अहिरवां चौकी के पास कंडम वाहनों और कूड़े के ढेर में आग लग गई है। कल्याणपुर के अंबेडकरपुरम में पार्क में लगे ट्रांसफार्मर में आग लग गई। नौबस्ता थानाक्षेत्र में बाबा नगर में खाली प्लॉट में आग लगी। इसी तरह ग्वालटोली थानाक्षेत्र में लाल इमली के पास कूड़े कचड़े के ढेर में आग लगी। कल्याणपुर थानाक्षेत्र में मामा चौराहा प्रगति इंटर के सामने पार्क में आग लग गई। सभी जगह दमकलों ने आग बुझाई।

बच्चे भी बताएंगे स्कूलों में मिलने वाली सुविधाएं

कार्यालय संवाददाता, कानपुर

- अधिकारी खुद स्कूलों में जाकर बातचीत करेंगे

अमृत विचार। माध्यमिक शिक्षा विभाग के स्कूलों में बच्चे भी शिक्षा अधिकारियों को स्कूल की सुविधाओं के बारे में जानकारी देंगे। इसके लिए अधिकारी खुद स्कूल जाकर शिक्षक अभिभावक संघ के अलावा बच्चों से भी बतचीत करेंगे। शिक्षा अधिकारी बच्चों की ओर से दी गई रिपोर्ट को सभीक्षा में भी शामिल किया जाएगा। यह व्यवस्था इसी सत्र से लागू होगी।

शिक्षा अधिकारी हर महीने 30 स्कूलों में जाकर शैक्षणिक गतिविधियों की समीक्षा करेंगे। यह समीक्षा डीआईओएस और जेडी की ओर से भेजी जाएगी। समीक्षा में स्कूल में निरीक्षण के लिए जाने वाले अधिकारी बच्चों से बातचीत भी करेंगे। वे कक्षाओं में जाकर बच्चों से पढ़ाई, खेल गतिविधियां और कक्षाओं में होने वाले रचनात्मक प्रयोग के बारे में भी बात करेंगे। पाठ्यक्रम के संबंध में भी जानकारी ली जाएगी। जिला विद्यालय निरीक्षक अरुण कुमार ने बताया कि नए सत्र की शुरुआत से ही यह निरीक्षण कार्य शुरू हो जाएगा। निरीक्षण कार्य छापेमारी की तर्ज पर होगा। शिक्षा अधिकारियों की ओर से निरीक्षण के लिए चयनित स्कूलों की जानकारी पहले से ही स्कूल को नहीं दी जाएगी। अचानक निरीक्षण होगा। जहां पर छात्र संख्या कम है वहां संख्या बढ़ाने के लिए प्रधानचार्य से अभियान चलाने को कहा जाएगा।

विजिलेंस के छापे में पकड़े गए कटियाबाज

मंगलपुर। विद्युत विभाग की विजिलेंस टीम ने बुधवार को झींझक कस्बे में छापेमारी की। छापेमारी में कई लोग कटिया डालकर विद्युत चोरी करते हुए पकड़े गए।

टीम ने छापेमारी के दौरान अवनीश द्विवेदी, महताब सिंह, गिरधर सिंह, रानी देवी, राजवीर पाल आदि के विरुद्ध कार्रवाई की। टीम ने प्रकाश, राम किशन के विद्युत भार को बढ़ाया। जेई करन सिंह ने बताया कि कई लोग एक या दो किलोवाट के कनेक्शन पर 4 किलोवाट का भार उपयोग में ले रहे थे। इन लोगों का विद्युत भार बढ़ाया गया है। उन्होंने कहा कि लगातार चेकिंग की जाएगीछापेमारी में अवर अभियंता विवेक चतुर्वेदी, एसडीओ शशिवेंद्र सिंह, जेई करन सिंह, सिद्धार्थ, गौरव द्विवेदी आदि शामिल रहे।

खुले में रखे ट्रांसफार्मर से हादसे का डर

संवाददाता, मंगलपुर

अमृत विचार। डिलवल गांव में सड़क किनारे खुले में ट्रांसफार्मर रखकर विद्युत विभाग लोगों की जान से खिलवाड़ कर रहा है। क्षेत्र में अधिकांश ट्रांसफार्मर बिना जालियों के लगे हैं और इनके खुले तार लटक रहे हैं। इससे बरसात के मौसम में हादसों का खतरा और बढ़ जाता है।

बिजली विभाग द्वारा ट्रांसफार्मर रखने के लिए तमाम नियम बनाए गए हैं। जिसके अनुसार ट्रांसफार्मर को चबूतरे पर रखना चाहिए और आने वाली सप्लाई के तारों में गार्डिंग लगी होना आवश्यक है। ट्रांसफार्मर को जाली के घेरे में रखना जरूरी है, लेकिन विभाग द्वारा नियमों से खिलवाड़ कर ट्रांसफार्मर रख दिए गए हैं। जिससे आम लोगों को करंट आने का भय बना रहता है। मंगलपुर-डेरापुर मुख्य मार्ग पर स्थित डिलवल गांव में सड़क किनारे खुले में ट्रांसफार्मर रखा है। इसके आसपास जाली का घेरा भी नहीं बनाया गया है, केवल खुले में ट्रांसफार्मर लगा दिया गया है। जिससे आसपास के लोगों को इसके पास से गुजरने पर करंट का भय लगा रहता है।

बच्चों और पशुओं के चपेट में आने की संभावना अधिक रहती है। जिससे उनकी अधिक देखरेख करना पड़ती है। यहां पर कई बार जानवरों की करंट की चपेट में आने से मौत भी हो चुकी है। बरसात का मौसम शुरु होने वाला है। जिससे जमीन में नमीं बनी रहेगी और ट्रांसफार्मरों के पास से गुजरना खतरे से खाली नहीं होगा।

डिलवल गांव में सड़क किनारे खुले में रखा ट्रांसफार्मर। अमृत विचार

24 ऑक्सीटोसिन इंजेक्शन बरामद

कार्यालय संवाददाता,कानपुर देहात

- डेरापुर के रतनियापुर में ड्रग इंस्पेक्टर का छापा
- मेडिकल स्टोर में दवा खरीद-फरोख्त पर रोक

अमृत विचार। प्रतिबंध के बावजूद मेडिकल स्टोरों से ऑक्सीटोसिन इंजेक्शन की बिक्री की जा रही है। ड्रग इंस्पेक्टर ने रतनियापुर स्थित मेडिकल स्टोर से प्रतिबंधित ऑक्सीटोसिन की 24 बोतल बरामद की। जिसपर वहां से दवाओं की खरीद-फरोख्त पर पर रोक लगाई गई है।

डेरापुर क्षेत्र स्थित मेडिकल स्टोरों से प्रतिबंधित ऑक्सीटोसिन इंजेक्शन की बिक्री होने की शिकायतें अधिकारियों को मिल रही थी। जिसपर बुधवार को ड्रग इंस्पेक्टर अजय कुमार संतोषी ने बड़ागांव भिक्खी निवासी प्रो. रामजी चतुर्वेदी की रतनियापुर स्थित मेसर्स शिव मेडिकल स्टोर का औचक निरीक्षण किया। जिसमे पशुओं के लिए इस्तेमाल की जाने वाली प्रतिबंधित ऑक्सीटोसिन इंजेक्शन की 24 बोतल बिक्री के लिए रखी पाई गई। प्रत्येक बोतल में सौ मिली. आक्सीनटोसिन भरा था। जिसका नमूना लेकर जांच के लिए राजकीय प्रयोगशाला लखनऊ भेजा है। ड्रग इंस्पेक्टर ने बताया कि जांच रिपोर्ट आने के बाद औषधि विक्रेता के खिलाफ न्यायालय में परिवाद दाखिल किया जाएगा। अग्रिम आदेशों तक मेडिकल स्टोर से दवाओं की खरीद व बिक्री पर रोक लगा दी गई है।

समझौता आईआईटी कानपुर और एवीपीएल की साझेदारी से कृषि में बदलाव के साथ बढ़ेगी स्थिरता

ड्रोन टेक के इको सिस्टम से कृषि क्षेत्र में आएगी क्रांति

कार्यालय संवाददाता, कानपुर

- कृषि क्षेत्र में मानव संसाधन की कमी को करेगा दूर, युवाओं का होगा विकास

अमृत विचार। आईआईटी कानपुर के ड्रोन टेक इको सिस्टम से कृषि के क्षेत्र में क्रांति आएगी। इससे एक ओर कृषि क्षेत्र में मानव संसाधन की कमी दूर होगी वहीं ग्रामीण क्षेत्र के युवाओं का विकास भी होगा। बुधवार को आईआईटी और एवीपीएल के बीच हुई साझेदारी से वैश्विक स्तर पर कृषि क्षेत्र में स्थिरता को बढ़ावा मिलेगा।

भारतीय प्रौद्योगिकी संस्थान कानपुर (आईआईटीके) और भारतीय कृषि ड्रोन पारिस्थितिकी तंत्र की अग्रणी कंपनी एवीपीएल इंटरनेशनल ने उन्नत तकनीक से लैस अत्याधुनिक ड्रोन के सह-विकास के लिए हाथ मिलाया है। जिसे भारत, ऑस्ट्रेलिया, ऑस्ट्रिया और कई यूरोपीय देशों में बड़े पैमाने पर भूमिधारकों के सामने आने वाली चुनौतियों का समाधान करने के लिए डिजाइन किया गया है।

कृषि के क्षेत्र में क्रांति लाने के लिए और उन्नत प्रौद्योगिकी ड्रोन को बढ़ावा देने के लिए आईआईटी और एवीपीएल इंटरनेशनल ने साझेदारी की है। विशेषज्ञों की माने तो अग्रणी ड्रोन प्रौद्योगिकी और नवाचार एवं सहयोग पर विशेष जोर देने के माध्यम से, यह साझेदारी कृषि पद्धतियों में क्रांतिकारी बदलाव लाएगी तथा वैश्विक स्तर पर स्थिरता को बढ़ाएगी। बुधवार को प्रोफेसर केतन राजावत के मार्गदर्शन में, आईआईटी कानपुर के इलेक्ट्रिकल इंजीनियरिंग विभाग में सिग्नल प्रोसेसिंग इन नेटवर्किंग (स्पिन) प्रयोगशाला के साथ संयुक्त अनुसंधान करने के लिए अनुसंधान और विकास के डीन प्रोफेसर तरुण गुप्ता और एवीपीएल इंटरनेशनल की संस्थापक और अध्यक्ष प्रीत संधू द्वारा एक समझौता ज्ञापन पर हस्ताक्षर किए गए। डीन प्रो. तरुण गुप्ता ने कहा, कि यह साझेदारी बीज प्रसारण और कृषि रसायन छिड़काव जैसी कृषि बाधाओं से निपटने के लिए ड्रोन प्रौद्योगिकी का उपयोग करेगी।

एवीपीएल इंटरनेशनल की संस्थापक और अध्यक्ष प्रीत संधू ने कहा कि आईआईटी में अग्रणी अनुसंधान की व्यापक विरासत का लाभ उठाते हुए, हमारा लक्ष्य ऐसे ड्रोन विकसित करना है जो न केवल वैश्विक स्तर पर कृषि की बढ़ती मांगों को पूरा करेंगे बल्कि उनसे भी आगे निकल जाएंगे।

एवीपीएल इंटरनेशनल के सीईओ श्री हिमांशु शर्मा ने कहा कि इस सहयोग से ऐसे ड्रोन मिलेंगे जो वैश्विक स्तर पर कृषि उत्पादकता और स्थिरता को बढ़ाएंगे। इस मौके पर प्रोफेसर अमरेंद्र सिंह, सुश्री रीमा मित्तल और डॉ. पियाशी मलिक, एवीपीएल इंटरनेशनल के सीईओ हिमांशु शर्मा, हरेन गांधी और सुश्री स्वेता सिंह आदि मौजूद रहे।

एमओयू के दौरान डीन प्रोफेसर तरुण गुप्ता, सुश्री प्रीत संधू।

खातों से पार किए 1.13 लाख रुपये

कानपुर। साइबर ठगों ने बाबूपुरवा व गोविंद नगर निवासी दो लोगों के खातों से 1.13 लाख रुपये पार कर दिए। पुलिस ने रिपोर्ट दर्ज की।

बाबूपुरवा निवासी संतोष कुमार गुप्ता ने बताया कि वह एयरटेल पेमेंट बैंक का इस्तेमाल करते हैं। 11 मई को उनके खाते से 17 बार में 83048 रुपये निकल गए। खाते से रुपये कटने का मैसेज आने पर जानकारी हुई तो साइबर सेल को सूचना दी। वहीं गोविंद नगर निवासी कन्हैया लाल से साइबर ठगों ने रिश्तेदार बनकर 25 हजार रुपये हड़प लिए। कन्हैयालाल ने बताया कि 25 मई की रात्रि उनके पास एक फोन आया। फोन करने वाले ने खुद को रिश्तेदार बताते हुए 15 हजार रुपये मागें उन्होंने तीन बार में 25 हजार दिए।

अमृत विचार एक सम्पूर्ण अखबार

क्लासीफाइड

वर्गीकृत विज्ञापन हेतु अमृत विचार अखबार के कार्यालय में सम्पर्क करें

सूचना

सूचित हो कि **कमला देवी पत्नी कमलेश कुमार, निवासी– ग्राम बुढ़वलिया पोस्ट जहगिरवा तहसील करनैलगंज गोंडा** का एलआईसी में पालिसी संख्या 236842148 संचालित है जो गलत है। इसी तरह दूसरे बीमा पॉलिसी में नामिनी कांति देवी अंकित है। जिसकी पालिसी संख्या 276276736 है। जबकि आधार पर नाम कामती देवी पत्नी कमलेश कुमार दर्ज है। तीनों नाम की एक ही महिला है और पालिसी में अंकित नाम की महिला भी एक ही है। अतः तीनों नाम से जाना और पहचाना जाए।

सूचना

सूचित हो कि मैं **सुरेन्द्र कुमार पुत्र स्व0 हरीलाल, निवासी– निबहरा,मसवानी, फतेहपुर** का का स्थायी निवासी हूँ मेरे मामा के लडके रामलाल पुत्र मुन्नीलाल की मृत्यु दिनांक 01.03.1994 को घर में हो गयी थी तथा मृतक की माता का नाम श्रीमती है जानकारी न होने के कारण मैं उपरोक्त मृतक की मृत्यु, मृत्यु पंजिका में दर्ज नहीं करा सका था। अतः मृत्यु पंजीकरण रजिस्टर में नाम व मृत्यु दिनांक दर्ज करके मृत्यु प्रमाण–पत्र निर्गत करने का आदेश पारित करने की कृपा करें।

सूचना

सूचित हो कि मैंने अपने पुत्र आकाश के गलत चाल –चलन के चलते संबंध–विच्छेद कर समस्त चल –अचल संपत्ति से बेदखल कर दिया है। उसके किसी भी कृत्य या लेन–देन से मेरा व मेरे परिवार का कोई वास्ता या सरोकार नहीं होगा वह स्वंय जिम्मेदार होगा। **दयाशंकर पुत्र मुन्नीलाल– निवासी– मानीकोठी – थाना– कुदरकोट– जनपद –औरैया।**

NOTICE

I, Ram Singh son of Shri Kalika Prasad resident of Vill. Dena Post Umari, Sitapur do hereby solemnly affirm and declare as under:-It is informed that the correct name of my son is Anoop Raj son of Ramsingh. Which is mentioned in his educational records and birth certificate. Due to mistake, Anupam Raj has been mentioned in my son's Aadhaar card number 865066628483 which is wrong. In future, my son should be known and identified by the name Anoop Raj son of Ramsingh.

लंबी कवायद के बाद दो मिनट में निपटाते डॉक्टर

जिला अस्पताल में गर्मी की वजह से मरीजों की संख्या बढ़ी, सुबह से पर्चा व ओपीडी की लाइन में खड़े होते

संवाददाता, फतेहपुर

अमृत विचार। जिला अस्पताल में मौसमी बीमारियों के कारण इस समय मरीजों का खासा दबाव है। जिले के विभिन्न क्षेत्रों से आने वाले मरीज डॉक्टर के सामने पहुंचने तक दो से तीन घंटे तक मशक्कत करते हैं। वहीं डॉक्टर के पास मरीजों के लिए बमुश्किल एक से दो मिनट ही रहता है। मरीजों को पहले तो पर्चा काउंटर, फिर उसके बाद डॉक्टरों के कक्ष के बाहर घंटों लाइन लगानी पड़ती है।

मशक्कत यहीं तक सीमित नही है। डॉक्टर के पास पहुंचने के बाद यदि कोई जांच लिख दी तो उसके लिए भी लाइन से जूझना पड़ता है। बगैर लाइन के दवा पाना भी संभव नही है। जिला अस्पताल में मौसमी बीमारी के चक्कर में मरीजों का खासा दबाव है। बुधवार को ही अस्पताल में एक हजार से अधिक पर्चे बने। अस्पताल का सिस्टम जिस तरह से पहले था वही सिस्टम बना हुआ है। डॉक्टर और स्वास्थ्य कर्मी अपनी मर्जी के मालिक हैं। यदि किसी को सर्वाधिक परेशानी होती है तो वह है मरीज। दूर दराज से आने वाले मरीजों को एक तो घंटों रास्ते में लग जाता है। दूसरा अस्पताल में आने पर जो तकलीफें झेलनी पड़ती हैं उसका अंदाजा इससे लगाया जा सकता है कि अस्पताल में सबसे पहले मरीजों को इस भीषण गर्मी में लाइन में लगते हुए पर्चा कटवाना पड़ता है। इसमें ऐसा संभव ही नहीं कि लाइन न लंबी हो। पर्चा काउंटर पर रजिस्ट्रेशन के लिए काफी देर तक जूझना पड़ता है।

यहां से फुरसत पाकर जब मरीज डॉक्टर को दिखाने को पहुंचते हैं तो डॉक्टर के कक्षों के बाहर भी उन्हें लाइन का सामना करना पड़ता है। ऐसे में गंभीर रोगियों की काफी तकलीफ बढ़ जाती है। लाइन में लगे लोग जल्दी के चक्कर में गंभीर रोगियों को आगे बढ़ने का मौका नहीं देते हैं। जैसे तैसे डॉक्टर के पास मरीज पहुंचते हैं तो उन्हें बमुश्किल एक से दो मिनट के बीच में ही पर्चे में दवायें लिख दी जाती हैं। जांच की स्थिति में तो मरीजों की तकलीफ और बढ़ जाती है। क्योंकि जांच के लिए उन्हें लाइन से जूझना पड़ता है। इसमें चाहें पैथोलाजी की जांच हो या फिर एक्सरा की। पहले तो पैथोलाजी या फिर एक्सरा की रिपोर्ट सेम डे नही मिलती। दूसरे दिन जब रिपोर्ट मिलती है तब भी डॉक्टर को दिखाना कोई आसान नही है। बुधवार को जिला अस्पताल में कुछ इसी प्रकार के हालात देखने को मिले।

ओपीडी के बाहर लगी मरीजों की भीड़। अमृत विचार

हर काउंटर पर मारामारी

जो भी काउंटर हैं सभी पर भारी भीड़ थी। एक दो नहीं बल्कि दर्जनों लोग लाइन में लगे थे। फिजीशियन, बच्चों के डॉक्टर, हृदय रोग विशेषज्ञ, सर्जन और पैथोलाजिस्ट के पास मरीजों की लंबी लाइनें थीं।

हालातों से परेशान मरीज

जिला अस्पताल में इलाज कराना काफी मुश्किल है। बुधवार को आये मरीज कहने लगे कि अस्पताल में हर स्तर पर उन लोगों को लाइन में जूझना पड़ता है। डॉक्टर के पास भी उनके लिए ज्यादा समय नहीं रहता। क्योंकि उनकी भी मजबूरी है कि एक-दो नहीं बल्कि सैकड़ों मरीजों को देखना है। मरीजों के साथ आये तीमारदारों का कहना है कि अक्सर अस्पताल में दर्द समेत विभिन्न स्थितियों से तड़प रहे मरीजों को ऐसे हालातों में मुश्किल का सामना करना पड़ता है।

अस्पताल में व्यवस्थाएं सुधारने के लिए लगातार प्रयास किए जा रहे हैं। मरीजों को कोई तकलीफ न हो, इसके लिए स्वास्थ्य कर्मियों और डॉक्टरों को निर्देशित किया गया है।

-डॉ. पीके सिंह, सीएमएस

खजुहा चौकी क्षेत्र में अधेड़ का शव मिला

संवाददाता, बिन्दकी

- छह क्वार्टर देसी शराब में तीन की नहीं होती जनपद में बिक्री
- पुलिस जांच-पड़ताल में जुटी पोस्टमार्टम रिपोर्ट का इंतजार

अमृत विचार। आबकारी व पुलिस विभाग की सह से बिंदकी क्षेत्र में प्रतिबंधित शराब की बिक्री की जा रही है। बिन्दकी कोतवाली क्षेत्र के खजुहा चौकी के तहत हूंसेपुर गांव में एक अधेड़ किसान का शव मिलने के बाद इस आरोप के सुबूत भी मिल गए। शव के पास शराब की ऐसी बोतलें मिली हैं जिनकी बिक्री जनपद में नहीं होती है। वहीं पुलिस ने शव पोस्टमार्टम के लिए भेजकर जांच शुरू कर दी है।

बिन्दकी कोतवाली क्षेत्र के हूसेपुर गांव निवासी सूर्यभान सिंह उर्फ मुन्ना सिंह (56) गांव में खेती किसानी करता था। परिजनों ने बताया कि मंगलवार की शाम खाना खाने के बाद सूर्यभान साइकिल से रोज की तरह खेतों की तरफ चला गया था। सुबह खेतों की तरफ गए ग्रामीणों ने एक खेत में सूर्यभान को मृत अवस्था में पड़ा देखा तो हड़कंप मच गया। घटना की जानकारी पर परिजन मौके पर पहुंचे और शव देख कोहराम मच गया। परिजनों की सूचना पर पहुंची पुलिस ने शव कब्जे में लेकर पोस्टमार्टम के लिए भेजा है।

बताया जा रहा है कि मृतक का शरीर नीला पड़ गया था। सिर में भी चोट के निशान देखे गए हैं। जहरीली शराब के साथ-साथ हत्या की भी परिजनों ने आशंका जताई है। बताया जा रहा है कि पुलिस ने मौके से छह क्वार्टर देशी शराब की खाली बोतलें बरामद की हैं। जिनमें तीन बोतलें ऐसी हैं जिनकी बिक्री जनपद में नहीं होती है। वहीं ग्रामीणों का कहना मृतक शराब का लती नहीं था। कभी-कभार ही पीने का शौक रखता था। वहीं चर्चा यह भी रही कि मृतक कर्ज में भी डूबा था। हालांकि गैरप्रांत की शराब की बोतल मिलने के मामले में सीओ सुशील कुमार दुबे ने कहा कि मामले की जांच की जा रही है। पोस्टमार्टम रिपोर्ट आने के बाद ही आगे की कार्रवाई की जाएगी।

घटनास्थल पर जानकारी जुटाती पुलिस। अमृत विचार

इस्लामिक आतंकवाद का फूंका पुतला

संवाददाता, फतेहपुर

अमृत विचार। जम्मू कश्मीर के रियासी जिले में हुए आतंकी हमले के विरोध में बजरंग दल कार्यकर्ताओ ने खागा चौक पर इस्लामिक आतंकवाद का पुतला फूंका। नगर के बड़े हनुमान मंदिर से विरोध यात्रा निकाली गई जो चौक चौराहे पर इस्लामिक आतंकवाद के पुतला दहन के बाद समाप्त हुई।

जम्मू कश्मीर के रियासी जिले में रविवार को जिस बस पर आतंकियों ने हमला किया, उसमें उत्तर प्रदेश और दिल्ली के तीर्थयात्री सवार थे। बस शिव खोड़ी मंदिर से कटरा स्थित माता वैष्णो देवी मंदिर जा रही थी। इसी दौरान पौनी इलाके के तेरयाथ गांव के पास आतंकियों ने घात लगाकर हमला किया। इसकी वजह से बस गहरी खाई में जा गिरी। आतंकी करीब 20 मिनट तक गोलियां बरसाते रहें। इस हमले में नौ लोगों की मौत और 33 लोग घायल हुए। इस आतंकवादी घटना का संबंध पाकिस्तान के इस्लामिक संगठन से बताया जा रहा है। आतंकवादियों के इस कायराना कृत्य का बजरंग दल के कार्यकर्ताओं ने कड़ा विरोध तथा निंदा करते हुए उप जिला अधिकारी के माध्यम से माननीय राष्ट्रपति महोदया को ज्ञापन दिया तथा सरकार से आतंकवाद के समूल नाश की मांग की। इस मौके पर जिला संयोजक राजू, जिला मंत्री मनोज सिंह, मनोज तिवारी, ताराचंद पांडे, रोहित दीक्षित, राहुल विश्वकर्मा, अरविंद सोनी, मनीष सैनी, अर्जुन वर्मा, सुरेश सिंह, राजापूत मिश्रा सहित सैकड़ों की संख्या मे कार्यकर्ता मौजूद रहे।

इस्लामिक आतंकवाद का पुतला फूंकते बजरंग दल के कार्यकर्ता। अमृत विचार

- बजरंग दल ने शहर के बड़े हनुमान मंदिर से निकाली विरोध यात्रा

अवैध निर्माण कराने की डीएम से शिकायत

संवाददाता, फतेहपुर

- एसडीएम ने कहा, राजस्व टीम भेज कराएंगे जांच

अमृत विचार। देवमई विकास खंड के ग्राम रामपुर में एक कथित भाजपा नेता अपने स्वजातीय बिंदकी तहसील में कार्यरत लेखपाल से सांठगांठ कर चक मार्ग, नाला व ग्राम समाज की नवीन परती जमीन पर रात के अंधेरे में कब्जा कर अवैध निर्माण कराए जाने की ग्रमीणों ने जिलाधिकारी सी इंदुमती से की है।

ग्रामीणों की शिकायत पर जिलाधिकारी ने एसडीएम बिंदकी को निर्देशित किया कि एक राजस्व टीम गठित कर मौके की पैमाइस कराकर अवैध कब्जेदार के खिलाफ कार्रवाई करें। अगर निर्माण कर लिया है तो उसे ध्वस्त कराकर कब्जा मुक्त कराया जाये। अवैध कब्जेदार को जब शिकायत की जानकारी हुई तो उसने रात के अंधेरे में निर्माण कार्य ताबड़तोड़ शुरू करा दिया। ग्रामीणों को जब निर्माण कराए जाने की खबर मिली तो उन्होंने उपजिलाधिकारी बिंदकी को अवैध निर्माण कराए जाने की जानकारी दी। उपजिलाधिकारी बिंदकी का कहना है कि रामपुर बकेवर के ग्रामीणों ने शिकायत की है। शिकायत के आधार पर एक राजस्व टीम गठित कर मौके पैमाइस कराई जाएगी अगर ग्राम सभा की भूमि पर निर्माण भी करा लिया गया है तो ध्वस्त करा दिया जाएगा। मामले में ग्रमीणों की शिकायत पर जिलाधिकारी ने उपजिलाधिकारी बिंदकी को तत्काल कार्यवाही किए जाने का निर्देश दिए है। इस मौके पर ग्रामीणों में रंजीत पटेल, पंकज पटेल, अशोक कुमार आदि रहे।

शादी अनुदान योजना को करें आवेदन

फतेहपुर। जिला पिछड़ा वर्ग कल्याण अधिकारी ने बताया कि पिछड़ा वर्ग कल्याण विभाग द्वारा संचालित शादी अनुदान योजना के तहत आवेदक की आय ग्रामीण एवं शहरी क्षेत्र में रूपये एक लाख प्रति वर्ष से अधिक नहीं होगी। पूर्व में जारी नियमावली के शेष नियम यथावत रहेगें। इसके लिए विभागीय पोर्टल पर ऑनलाईन आवेदन किये जाने के लिए अभिलेखों का होना जरूरी होगा।

बताया कि ऑनलाईन आवेदन भरने से पूर्व अपने आधार कार्ड एवं आधार लिंक मोबाइल नंबर तथा बैंक खाते की पास बुक, आय प्रमाण-पत्र, जाति प्रमाण-पत्र, उम्र का प्रमाण-पत्र (पुत्री की आयु 18 वर्ष एवं वर की आयु 21 वर्ष से या उससे अधिक होना अनिवार्य है) शादी का कार्ड आवश्यक है। आवेदक शादी अनुदान पोर्टल पर रजिस्ट्रेशन के लिए आधार नम्बर अंकित करें।

29 पुलिसकर्मियों के कार्यक्षेत्र में परिवर्तन

संवाददाता, फतेहपुर

अमृत विचार। लोकसभा चुनाव के बाद थाना चौकी में ठीक से काम न करने वाले पुलिस कर्मियों को हटाया गया है। पुलिस अधीक्षक उदय शंकर सिंह ने कई निरीक्षक, उपनिरीक्षक के कार्य क्षेत्र में बदलाव किया। पुलिस लाइन से कई लोगों को नई तैनाती भी मिली। वहीं एक मुख्य आरक्षी के गलत कार्य के कारण लाइन हाजिर कर दिया। 29 पुलिस कर्मियों को इधर से उधर किया गया।

एसपी ने निरीक्षक श्याम सुंदर लाल श्रीवास्तव को चुनाव सेल से विवेचन सेल अपराध शाखा, निरीक्षक दिनेश कुमार शुक्ला चौकी प्रभारी हस्वा से निरीक्षक अपराध कोतवाली खागा, दिनेश कुमार मिश्रा निरीक्षक अपराध खागा से प्रभारी डीसीआरबी, सतेंद्र कुमार राय प्रभारी डीसीआरबी से विवेचना सेल, योगेश कुमार चतुर्वेदी थाना धाता से विवेचना सेल अपराध शाखा भेजा है। उपनिरीक्षक की सूची में कालिका प्रताप सिंह चुनाव सेल क्राइम ब्रांच से चौकी प्रभारी जोनिहा, ब्रजेश कुमार यादव चौकी प्रभारी लोधी गंज से हस्वा चौकी प्रभारी, रविकांत चुनाव सेल सदर कोतवाली से असनी चौकी प्रभारी, मनोज कुमार सिंह जरौली चौकी प्रभारी से चौकी प्रभारी चौडगरा, महेंद्र कुमार असनी से ललौली, अनीश कुमार सिंह चौकी चौडगरा से जाफरगंज थाना, धीरेंद्र कुमार पांडेय चौकी प्रभारी राधा नगर से अस्थाई चौकी प्रभारी सठिगवा, प्रवीण कुमार दुबे अस्थाई चौकी प्रभारी सठिगवा से थाना बिंदकी बनाया गया। अनमोल चुनाव सेल थाना असोथर से चौकी प्रभारी राधा नगर, अरविंद कुमार मौर्या चुनाव सेल थाना किशनपुर से थाना गाजीपुर, रामबाबू यादव, थाना गाजीपुर से अस्थाई चौकी प्रभारी चंदापुर जरौली थाना किशनपुर, धर्मेंद्र कुमार अस्थाई चौकी प्रभारी ज्वालागंज से थाना बिंदकी, संजीव कुमार यादव अस्थाई चौकी प्रभारी चंदापुर जरौली से चौकी प्रभारी जरौली बनाया गया है। महेंद्र कुमार यादव चौकी प्रभारी विजयीपुर से सदर कोतवाली, विनोद कुमार सिंह चौकी प्रभारी छिवलहा से चौकी प्रभारी विजयीपुर, नारायण दास ललौली थाना से सुल्तानपुर घोष थाना, मनोज कुमार थाना जाफरगंज से थाना धाता बनाया।

विनय प्रकाश तिवारी थाना खागा से चांदपुर थाना, राम सिंह यादव थाना हठगांव से थाना बकेवर, त्रिवेणी पांडेय शिकायत प्रकोष्ठ से थाना खागा, अश्वनी कुमार वर्मा पुलिस लाइन से सदर कोतवाली, प्रमोद कुमार सिंह डीसीआरबी कार्यालय से चौकी प्रभारी छिवलहा और दिवाकर सिंह इंटेलीजेंसविंग से अस्थाई चौकी प्रभारी ज्वालागंज बनाया गया है।

- बिंदकी कोतवाली के मुख्य आरक्षी को किया गया लाइन हाजिर

नाले अपूर्ण, बारिश में जलभराव की संभावना

संवाददाता, औंग

- कानपुर-प्रयागराज हाईवे पर कई स्थानों पर बनने को हैं नाले

अमृत विचार। क्षेत्र में एनएच-2 के दोनों ओर गोधरौली, औंग व कीचकपुर में नालों का निर्माण कार्य कराया जाना था, जो अभी तक पूरा नहीं हो सका। बारिश होने पर कीचकपुर में बन रही पानी की टंकी के मैदान में जलभराव हो सकता है। यहां के बाशिंदे समस्या को लेकर पहले से सशंकित हैं, लेकिन हाईवे के अधिकारियों को समस्या से कोई लेना देना नहीं रहा। ग्रामीणों का कहना था कि नाले निर्माण को बारिश से पहले पूरा नहीं करवा गया तो वह आंदोलन करने को मजबूर होंगे।

बारिश का पानी नहीं निकलने का प्रबंध होने पर दस हजार की आबादी समस्या से जूझेगी। हइवे अफसरों और प्रशासन ने अभी तक समस्या को संज्ञान में नहीं लिया गया। जिससे लोगों में नाराजगी है। सर्विस लेन से दोनों तरफ चिन्हित कुछ मकान का हटाया जाना था। जिन्हे तो कर लिया गया लेकिन कार्यवाही के दायरे में नहीं लाया जा सका। जानकारी के मुताबिक सर्विस रोड में ग्राम गोधरौली में एक मकान, औंग में दस मकान, थाना भवन, कीचकपुर में एक मकान अभी तक नही हटवाये जा सके। इसी कारण नाला निर्माण प्रोजेक्ट अधर में लटका हुआ है। दो सौ साल पुराना ऐतिहासिक पक्का कुआं इन दिनों नाले की चपेट में है नाले का गन्दा पानी कुंए में भर रहा है। हाईवे निर्माण से पहले लोग कुएं का पानी पीते थे।

किशोर समेत दो लोगों की पेड़ से गिरकर मौत

फतेहपुर। जनपद के अलग-अलग थाना क्षेत्रों के अंतर्गत पेड़ से गिरकर किशोर सहित दो लोग घायल हो गए। उपचार के दौरान दोनों ने दम तोड़ दिया।

राधानगर थाना क्षेत्र के दलीपुर मजरे रारा गांव निवासी स्व. शिवनंदन का पुत्र सोहन सिंह छह जून को पेड़ पर चढ़कर लकड़ी तोड़ रहा था तभी गिर कर घायल हो गया था। परिजन उसे लेकर अस्पताल पहुंचे। जहां से परिजन उसे लखनऊ ले गए। इलाज के दौरान मंगलवार की देर रात उसकी मौत हो गई। इसी प्रकार खागा कस्बा के मुहल्ला नई बाजार नई बस्ती निवासी रोशन पेड़ पर चढ़कर पत्ती तोड़ रहा था तभी पैर फिसल जाने से नीचे गिरकर घायल हो गया। परिजनों ने उसे कस्बे के ही नर्सिंग होम में भर्ती कराया। जहां देर रात मौत हो गई।

आबकारी विभाग ने वितरित किया शर्बत

संवाददाता फतेहपुर

अमृत विचार। मौसम विभाग ने चेतावनी जारी किया था कि विगत 5 दिनों तक 48 डिग्री तापमान रहेगा। गर्मी के बीच 50 किलोमीटर के रफ्तार से तेज लू हवा चलेगी। भीषण गर्मी को देखते हुए आबकारी विभाग ने आम जनमानस को राहत देने के लिए कैम्प लगाकर शर्बत का वितरण किया। ठंडा शर्बत पीने के बाद लोगों ने कहा कि वह अच्छी बात है कि शराब की जगह पहली बार ठंडा शर्बत पिलाकर राहत देने का काम विभाग कर रहा है।

शहर के पुरानी तहसील के पास आबकारी विभाग ने कार्यालय के बाहर भीषण गर्मी में कैम्प लगाकर आम जनमानस को ठंडा शर्बत पिलाने का काम किया है। सुबह से शुरू हुआ शर्बत वितरण में आम जनमानस ठंडा शर्बत पीने के लिए भीड़ लगी रही। आबकारी विभाग के सदर से इंस्पेक्टर रोबिन आर्य ने बताया कि इस बार रिकॉर्ड तोड़ भीषण गर्मी पड़ रही है। गर्मी से राहत दिलाने के लिए ठंडा शर्बत लोगों को पिलाने का काम किया जा रहा है।

उन्होंने कहा कि यह बात सही है कि विभाग शराब का है, लेकिन इस बार गर्मी को देखते हुए शर्बत पिलाने का काम विभाग कर रहा है, जोकि जिले में आबकारी विभाग के द्वारा पहले बार किया गया है। वहीं शर्बत पीने आये राहगीर ओम बाबू,जिला अस्पताल आयी महिला शकीला बनो ने कहा कि यह अच्छी बात है कि विभाग के ओर से गर्मी में राहत देने के लिए शर्बत पिलाने का काम हो रहा है।

राहगीरों को शर्बत पिलाते आबकारी अधिकारी व कर्मचारी। अमृत विचार

- लोगों ने कहा- शर्बत बाटकर अच्छा काम कर रहा विभाग

प्रवेश प्रारम्भ
प्रवेश प्रारम्भ
वरुण अर्जुन विश्वविद्यालय
वरुण अर्जुन कॉलेज ऑफ नर्सिंग
उत्तर प्रदेश मेडिकल फैकल्टी से मान्यता प्राप्त
बी.एस.सी. नर्सिंग
(4 वर्षीय डिग्री कोर्स)
शैक्षिक योग्यता : इण्टरमीडिएट साइंस (बायोलॉजी) के साथ
पोस्ट बेसिक नर्सिंग
(2 वर्षीय कोर्स, योग्यता जी.एन.एम. पास आउट)
जी.एन.एम.
(3 वर्षीय नर्सिंग कोर्स, शैक्षिक योग्यता-इंटरमीडिएट 10+2)
ए.एन.एम.
(2 वर्षीय नर्सिंग कोर्स, शैक्षिक योग्यता-इंटरमीडिएट 10+2)
प्रवेश हेतु संपर्क करें :-
मो. 9412151327, 7521001992
पता
वरुण अर्जुन मेडिकल कॉलेज एवं रोहिलखण्ड हॉस्पिटल
NH-24, बन्थरा, जिला शाहजहाँपुर

विश्व बालश्रम निषेध दिवस

बाल श्रम पर मामूली अंकुश तक नहीं लगा पा रहा श्रम विभाग

जिधर देखो उधर बालश्रम, लकीर पीट रहा विभाग

संवाददाता, फतेहपुर

अमृत विचार। जो उम्र दुनियादारी से परे कंधों पर बैग व हाथ में किताब व पेंसिल लेकर पढ़ने-खेलने की होती है, उस उम्र में जिले में बड़ी संख्या में बाल मजदूर मजबूरियों के बोझ तले दबकर हाथ में औजार व कंधों पर वजनदार बोरियां ढोते दिखाई देते हैं। बाल मजदूर बन ये नौनिहाल अशिक्षा के अंधेरे में अपने भविष्य की नींव रख रहे हैं। वहीं बाल श्रम रोके जाने के लिए विभिन्न संस्थाओं सहित विभाग द्वारा महज ढिंढोरा पीटा जा रहा है। यही वजह है कि बाल श्रम पर मामूली अंकुश तक नहीं लग पा रहा है।

बाल श्रम एक गंभीर समस्या बनती जा रही है जिसके चलते बच्चों का बचपन गर्त में जा रहा है। हालांकि मजदूरी करने वाले बच्चे मजबूरी में ऐसा करते हैं लेकिन इस आपाधापी में उनको अपना अधिकार नहीं मिल पा रहा। जिससे बाल मजदूर कम उम्र में ही संघर्ष करते दिखाई देते हैं। बाल श्रम एक गंभीर समस्या बनती जा रही है जो बच्चों को उनकी मासूमियत, अधिकारों से वंचित करती है। जिससे नौनिहालों के जीवन में अशिक्षा का अंधेरा छाया हुआ है, इससे परे वह होटलों, रेस्टारेंट व चाय की दुकानों, रोड लाइट, मिस्त्री के साथ, भट्ठे आदि पर काम करते नजर आते हैं। मामले में सहायक श्रमायुक्त सुमित कुमार ने बताया कि बाल श्रम के खिलाफ लगातार अभियान चलाया जाता है, जिले को बाल श्रमिक विद्याधन योजना के तहत 20 का लक्ष्य दिया गया है जिसमें एक हजार रुपये बच्चों के खाते में भेजने का प्रविधान है। यह लक्ष्य पूरा किया जा चुका है, बाल श्रमिकों की डीपीओ कार्यालय में लिस्ट भेज दी जाती है।

मजबूरी भी करा रही मजदूरी

हर साल बच्चों व अभिभावकों को जागरूक करने के लिए स्कूल चलो अभियान चलाया जाता है। लेकिन गरीबी का दंश झेलने वाले वाले परिवारों के बच्चों को कबाड़ बीनने के साथ ही अन्य काम करते देख यह अभियान फीका नजर आता है। ऐसे बच्चों के भविष्य को संवारने के लिए हर साल शासन द्वारा शिक्षा व बाल कल्याण के लिए भारी भरकम रकम खर्च की जाती है। दूसरी ओर गरीब परिवारों के बाल मजदूरों की मजबूरी इन योजनाओं पर पानी फेर रही है।

स्कूल जाने की उम्र में सता रही पेट पालने की चिंता।

जनजागरण के लिए विशेष प्रचार वाहन

फतेहपुर। अन्तर्राष्ट्रीय बाल श्रम निषेध दिवस के अवसर पर बाल श्रम उन्मूलन के प्रति जनजागरण के लिए विशेष प्रचार वाहन को हरी झंडी दिखा कर जनपद में भ्रमण कराया गया। प्रचार वाहन को सहायक श्रमायुक्त सुमित कुमार व बाल कल्याण समिति के पीठासीन अधिकारी राजेन्द्र प्रसाद साहू द्वारा हरी झंडी दिखाकर रवाना किया गया।प्रचार वाहन के माध्यम से जनपद में स्थापित कारखानों, दुकान अधिष्ठानों एवं होटल, ढ़ाबा संचालकों, तथा घरेलू उद्योग एवं अन्य खतरनाक प्रकिया में कार्यरत 18 वर्ष से कम आयु के बच्चों से कार्य लेना कानूनन अपराध है। इस सम्बन्ध में सम्पूर्ण जानकारी प्रचार वाहन के माध्यम से उपलब्ध कराई गई। आखिर में सहायक श्रमायुक्त द्वारा उपस्थित सभी का आभार व्यक्त किया गया और जनपद के सभी कारखानों, दुकान अधिष्ठानों एवं होटल, ढाबा संचालकों, तथा घरेलू उद्योग के सेवायोजकों तथा समाज सेवियों से अपील की गयी कि वह अपने प्रतिष्ठानों में 18 वर्ष से कम आयु के बच्चों से कार्य न लें। अन्यथा की दशा में विविध कार्यवाही अपनायी जायेगी। जिसमें सजा व अर्थदण्ड दोनों का प्रावधान है। इस कार्य में समाजसेवियों के भूमिका की भी आवश्यकता है। इस मौके पर भूरेलाल, विनीत त्रिपाठी, श्रम प्रवर्तन अधिकारी और गोविन्द लाल गुप्ता, प्रधान सहायक, एवं बाल कल्याण समिति के सदस्य राम कृष्ण पाण्डेय, अपर्णा पाण्डेय, तरन्नुम, कल्पना मिश्रा अमित कुमार व अंकित कुमार, धीरेन्द्र कुमार अवस्थी विधि सहपरिवेक्षा अधिकारी आदि मौजूद रहे।

रवाना किया गया प्रचार वाहन। अमृत विचार

सड़क हादसों में दो लोगों की जान गई

ललौली व थरियांव थाना क्षेत्र में दुर्घटनाएं

संवाददाता, फतेहपुर

● एक शव की शिनाख्त नहीं हो सकी

अमृत विचार। अलग-अलग थाना क्षेत्रों में मंगलवार की रात को हुए सड़क हादसों में दो लोगों की मौत हो गई। हादसे ललौली और थरियांव थाना क्षेत्र में हुए। पुलिस ने पहुंचकर शवों को कब्जे में लेकर पोस्टमार्टम के लिए भेज दिया। वहीं एक शव की पहचान न होने से पुलिस शिनाख्त कराने में जुटी है।

बांदा-बहराइच मार्ग पर मुत्तौर के पास युवक मोबाइल पर बात करते पैदल जा रहा था। देर रात करीब 11 बजे एक ट्रक उसे रौंदते हुए निकल गया। ट्रक के पहिए के नीचे युवक का सिर आने से ट्रक कुचलते हुए निकल गया। इससे सिर धड़ से अलग होकर सड़क पर बिखर गया। कई वाहन शव कुचलते हुए निकल गए। सिर कुचल जाने से शिनाख्त नहीं हो पाई। थाना प्रभारी तारकेश्वर राय ने बताया कि शव को पोस्टमार्टम के लिए भेजा गया है। शिनाख्त के प्रयास जारी हैं। इसी तरह कानपुर-प्रयागराज हाईवे पर मंगलवार सात सड़क पार कर रहे ई-रिक्शा चालक को टूरक टक्कर मारते हुए निकल गया। हादसे में घायल चालक की मौत हो गई। थरियांव थाना के हसवा निवासी मुमताज ई-रिक्शा चलाता था। रात फतेहपुर से ई- रिव्शा लेकर लौट रहा था।

हाईवे पर थरियांव थाना के नेता ढाबा के पास रिव्शा खड़ा कर किसी काम से पैदल हाईवे पार कर रहा था तभी तेज रफ्तार ट्रक मुमताज को टक्कर मारते हुए निकल गया। राहगीरों ने एम्बुलेंस से घायल को जिला अस्पताल पहुंचाया, जहां इलाज के दौरान उसने दम तोड़ दिया। थाना प्रभारी रणजीत बहादुर सिंह ने बताया कि सड़क हादसे में युवक की मौत हुई है। शव पोस्टमार्टम के लिए भेजा गया है। वहीं हादसे की जानकारी पर पहुंचे परिजनों में कोहराम मचा रहा।

अंधे मोड़ पर होती आएदिन दुर्घटनाएं

संवाददाता, खागा

अमृत विचार। तहसील के कोट-खागा मार्ग रोशनपुर गांव समीप अंधा मोड़ पर आएदिन दुर्घटनाएं हो रही हैं। इसको लेकर बुधवार को क्षेत्रीय ग्रामीणों ने जिलाधिकारी व उपजिलाधिकारी को लिखित शिकायती पत्र देते हुए मांग की है कि मार्ग पर अंधा मोड़ होने के कारण हर दिन राहगीर अपनी जान गंवा रहे हैं।

ग्रामीणों ने कहा कि मोड़ पर पीडब्ल्युडी द्वारा न तो रेडियम बोर्ड की सुविधा की गई है और न ही मार्ग किनारे रेलिंग है। इन्होंने उच्चाधिकारियों से मांग की कि कोट-खागा मार्ग के रोशनपुर गांव के समीप अंधा मोड़ पर इन रेडियम बोर्ड समेत सारी सुविधाएं जल्द होनी चाहिए, जिससे हो रहीं दुर्घटनाओं से लोगों को निजात मिल सके। मुख्य शिकायतकर्ता शिव प्रताप निषाद ने बताया की फोन द्वारा पीडब्ल्युडी कर्मचारी से बात भी हुई। उन्होंने आश्वासन देते हुए कहा था की अभी नदी में पुल निर्माण चल रहा है इसके बाद कोट मार्ग में मरम्तिकरण किया जाएगा तभी मोड़ पर रेडियम बोर्ड व अन्य जो भी सुविधाएं होंगीं की जाएंगी। अब मार्ग पर कार्य भी चल रहा है फिर भी ठेकेदार मनमानी करके अपने कार्यों से पल्ला झाड रहा है। ग्रामीणों ने डीएम, व एसडीएम को पत्र के माध्यम से अवगत कराया की क्षेत्र में सरकारी कर्मचारी को भेज अभी तक जितनी भी दुर्घनाएं हुई है उनकी जांच करा ली जाए ताकि शाशन व प्रशासन को यह तो पता चल जाए की अब तक अंधा मोड़ होने के कारण यहा कितने लोगों ने अपनी जान गंवाई है। मामले को लेकर खागा उपजिलाधिकारी अतुल कुमार गंवार ने बताया की मामला संज्ञान में आया है बहुत जल्द उस पर पीडब्ल्यूड़ी विभाग से बात कर समस्या का समाधान किया जाएगा।

कोट-खागा मार्ग पर बना अंधा मोड़ । अमृत विचार

शार्ट सर्किट से घर में लगी आग, भाई-बहन झुलसे

फतेहपुर। गाजीपुर थाना क्षेत्र के ग्राम कुंदवारी में बुधवार की दोपहर अचानक घर में आग लग जाने से मासूम भाई-बहन बुरी तरह झुलस गए। जिन्हें उपचार के लिए सदर अस्पताल में भर्ती कराया गया। अग्निकांड से गृहस्थी जलकर खाक हो गई। मौके पर पहुंची फायर ब्रिगेड की टीम ने कड़ी मशक्कत के बाद आग पर काबू पाया।

गाजीपुर थाना क्षेत्र के कुंदवारी गांव निवासी रामभवन के घर में बुधवार की दोपहर अचानक शार्ट सर्किट से छप्पर में आग लग गई। देखते ही देखते आग ने अपना विकराल रूप धारण कर लिया। इसी दौरान घर में मौजूद प्रियांशी छह वर्ष व उसका भाई पवन चार वर्ष आग की चपेट मंक आकर झुलस गए। उधर गांव के ही लोगों ने फायर ब्रिगेड को सूचना दे दी। घटनास्थल पहुंची फायर ब्रिगेड टीम ने कड़ी मशक्कत के बाद आग पर काबू पाया। गंभीर रूप से झुलसे मासूम भाई-बहन को सदर अस्पताल में भर्ती कराया गया।

कंप्यूटर में दर्ज होगा गांव के विकास कार्यों का भुगतान

संवाददाता, फतेहपुर

अमृत विचार। गांवों के विकास कार्यों से संबंधित सभी भुगतान अब सिर्फ पंचायत भवनों से ही किए जाएंगे। अब पंचायत सहायकों के कंधों पर वित्तीय कार्यों को पूरा कराने का जिम्मा होगा। जिअब इसे लागू कर दिया गया है। नई व्यवस्था से प्रधान व सचिवों की मनमानी पर रोक लगेगी।

अभी तक गांवों में खर्च होने वाली धनराशि का भुगतान प्रधान व सचिव मिलकर करते थे। कई बार पंचायतों में बाहर से भुगतान प्रक्रिया अपनाए जाने की बातें सामने आती रहती थीं। अब ई-ग्राम स्वराज पोर्टल पर योजनाओं को अपलोड करने, वर्क आईडी जेनरेट किए जाने एवं कार्य पूरा होने के बाद ग्राम सचिवालय भवन में स्थापित कंप्यूटर सिस्टम से अब पंचायत सहायकों के क्यूआर कोड के माध्यम से ही कराने का निर्देश दिया गया है। पंचायती राज विभाग के जिला कार्यक्रम प्रबंधक ने बताया कि शासन स्तर से पंचायत सहायकों के माध्यम से ही सचिवालय भवनों में स्थापित कंप्यूटर से भुगतान कराने का निर्देश दिया है। पंचायत सहायकों की बैठक कर अवगत करा दिया जाएगा। सचिवों को ई-ग्राम स्वराज पोर्टल पर गांवों में होने वाले विकास कार्यों व योजनाएं अपलोड कराने के बाद सचिवालय में स्थापित कंप्यूटर से पंचायत सहायकों के माध्यम से समस्त भुगतान कराने के निर्देश दिए गए गए हैं।

पहले बाहर से कर लेते थे भुगतान

कार्यालय के कर्मचारियों ने बताया कि भुगतान का कार्य लंबे समय से ई स्वराज पोर्टल पर ही चल रहा था। लेकिन कुछ सचिव व ग्राम प्रधान मनमानी कर पंचायत भवन न पहुंचकर कार्यों का भुगतान बाहर से कर लेते थे। लेकिन अब नए निर्देश के चलते उन्हें गांव के किसी भी विकास कार्य का भुगतान सचिवालय पर पंचायत सहायक के माध्यम से ही कराना पड़ेगा।

एक नजर

किसान दिवस का आयोजन 19 जून को

फतेहपुर। उप कृषि निदेशक ने बताया कि 19 जून को किसान दिवस का कार्यक्रम दोपहर 12 से दो बजे तक विकास भवन सभागार में आयोजित कराया जायेगा। किसान दिवस में किसानों की समस्याओं के निदान के लिए बैठक में उपस्थित अधिकारियों, विषेशज्ञों द्वारा अपने विभाग से सम्बन्धित योजनाओं, कार्यक्रमों की जानकारी उपलब्ध करायी जायेगी और कृषकों की समस्याओं का गुणवत्तापूर्वक समाधान किया जायेगा।

दुष्कर्म का आरोपी गिरफ्तार

फतेहपुर। हथगाम पुलिस ने थरियांव थाना क्षेत्र के रामपुर गांव निवासी संदीप गौतम उर्फ करन पुत्र सालिक राम के खिलाफ अपहरण, दुष्कर्म, पाक्सो समेत कई धाराओं में रिपोर्ट दर्ज की थी। जिसके बाद से आरोपी फरार चल रहा था। बुधवार को पुलिस ने आरोपी की गिरफ्तारी कर कोर्ट में पेश किया है।

65 वाहनों का हुआ चालान

फतेहपुर। बुधवार को चलाए गए चेकिंग अभियान के दौरान पुलिस ने 65 वाहनों का चालान करते हुए दो वाहनों से दो हजार रुपये का शमन शुल्क वसूला है।

रासायनिक कीटनाशकों से बचने व जैविक खेती करने की किसानों को दी गई सलाह

संवाददाता, बिन्दकी

अमृत विचार। मलवां विकास खंड के अलियाबाद गांव में परम्परागत कृषि विकास योजना के तहत जैविक किसान मेले का आयोजन किया गया। ईश एग्रीटेक प्राइवेट लिमिटेड द्वारा आयोजित मेले का शुभारंभ संभागीय कृषि प्रसार अधिकारी रंजीत कुमार कनौजिया ने फीता काटकर किया।

मेले में किसानों को जहरीले रासायनिक कीटनाशकों से होने वाले नुकसान से बचाव के लिए जैविक खेती करने को प्रेरित किया गया। किसानों से प्राकृतिक संसाधनों के माध्यम से खेती के लिए जोर दिया गया। कृषि वैज्ञानिक डा. शिव मंगल सिंह ने कहा जैविक खेती मृदा, खनिज, जल, पौधों, कीटों, पशुओं व मानव जाति के समन्वित संबंधों पर आधारित है। यह मृदा को संरक्षण प्रदान करता है। वहीं पर्यावरण को भी सरंक्षण प्रदान करता है। जैविक प्रबन्धन आसपास पाये जाने वाले मानव संसाधन, ज्ञान व प्राकृतिक संसाधनों के प्रयोग पर बल देता है। किसानों को स्वस्थ्य रहने के लिए जैविक खेती करनी चाहिए।

]गौधारित कृषक रमाकांत तिवारी, प्राकृतिक खेती के प्रशिक्षक वीरेंद्र यादव ने किसानों को जीवामृत, बीजामृत, निमास्त्र, नाडेप कंपोस्ट, वर्मी कंपोस्ट आदि के बनाने व उपयोग की जानकारी दी। कार्यक्रम की अध्यक्षता ग्राम प्रधान प्रमोद सिंह परिहार व सफल संचालन आलोक गौड़ ने किया। इस मौके पर कृषि विभाग के एटीएम पंकज शिवहरे, पूर्व प्रधान राजाराम सिंह, ईश एग्रिटेक के जितेंद्र सिंह, अनिल मिश्रा, सोमेश, विपुल तिवारी, ऋषि कुमार, आशीष, रामेंद्र पटेल, ऋतुराज, हरिमोहन सिंह, रामनरेश सिंह, शिवप्रताप सिंह आदि रहे।

● मलवां ब्लाक के अलियाबाद में किसान मेले का आयोजन

मेला में किसानों को जानकारी देते अधिकारी। अमृत विचार

मेधावी छात्रा के आवास पर सम्मानित करते साहू समाज के लोग। अमृत विचार

जेईई में स्थान पाने वाली छात्रा को किया सम्मानित

संवददाता, फतेहपुर

अमृत विचार। साहू प्रतिभा सम्मान समारोह के सदस्यों ने जेईई एडवांस पिछड़े वर्ग में 512 वीं रैंक लाने वाली जनपद व समाज की बेटी श्रुति साहू पुत्री लालता प्रसाद साहू निवासी शादीपुर के आवास पहुंचकर बिटिया के साथ-साथ उनके माता-पिता व बाबा को कोर टीम की ओर से माल्यार्पण कर पुष्प गुच्छ भेंटकर हार्दिक बधाई एवं शुभकामनाएं दी गई। श्रुति ने इसका श्रेय माता-पिता के साथ-साथ गुरूजनों को दिया। उन्होने कहा कि कड़ी मेहनत व लगन से ही मुकाम हासिल किया जा सकता है। इस मौके पर कोर टीम के सदस्य विमलेश, महावीर, अमरेश, नीरज, संदीप, सौरभ, अवधेश, शिववीर, गौरव, आशीष, श्याम बिहारी आदि मौजूद रहे।

सार-संक्षेप

सूने घर को चोरों ने बनाया निशाना, लाखों का माल किया पार

फतेहपुर। चोरों ने एक सूने घर को अपना निशाना बनाते हुए ताला तोड़ दिया और हजारों की नकदी व लाखों के जेवरात चोरी कर ले गए। वापस लौटने पर परिवारीजनों को जानकारी हुई तो हड़कंप मच गया। मामले की जानकारी पर पहुंची पुलिस ने जांच पड़ताल शुरू कर दी है। आबूनगर नई बस्ती निवासी सद्दाम हुसैन परिवार सहित घर में ताला बंद कर बकंधा थाना गाजीपुर में रिश्तेदारी में शादी समारोह में शामिल होने गए थे। इसके बाद देर शाम करीब सात बजे वापस पहुंचे। सद्दाम ने बताया कि बिलंदा थाना थरियांव में एक आम की बाग किराए पर लिए हैं। बाग की देखरेख के लिए परिवार के कुछ लोग वहां भी रहते हैं। शाम को बारात से वापस लौटने के बाद फिर से ताला बंद कर बिलंदा बाग में चले गए थे। सुबह पड़ोसी ने फोन कर चोरी की सूचना दी। बताया कि घर पहुंच के देखा तो घर के ताले टूटे थे। भीतर सामान अस्त व्यस्त पड़ा था। अलमारी से 70 हजार की नगदी और सोने चांदी का जेवर गायब है। जिनकी कीमत करीब तीन लाख होगी। कोतवाल राजेंद्र सिंह ने बताया कि सूचना मिली है। पुलिस टीम मौके पर जांच करने पहुंची थी। जल्द घटना का खुलासा किया जाएगा।

एग्री जंक्शन केंद्र खोलने को डिग्रीधारक करें आवेदन

फतेहपुर। उप कृषि निदेशक राममिलन सिंह परिहार ने बताया कि किसानों को बीज उर्वरक कीटनाशी रसायन आदि कृषि निदेशों की उपलब्धता एवं उनके प्रयोग विधि एवं तकनीकी जानकारी दिये जाने के उद्देश्य से कृषि विभाग द्वारा बेरोजगार कृषि स्नातकों को एग्री जंक्शन केन्द्र (वन स्टाप शॉप) खोलने की योजना क्रियान्वित की जा रही है।जनपद फतेहपुर के लिए 2024-25 में कुल 36 एग्री जंक्शन केन्द्र खोलने का प्रस्ताव है। जनपद में निवास करने वाले कृषि विषय में कृषि स्नातक, स्नातक जो कृषि एवं सहबद्ध विषयों यथा उद्यान, पशुपालन, वानिकी, दुग्ध, पशुचिकित्सा, मुर्गी पालन एवं इस तरह की गतिविधियों जो किसी राज्य या केन्द्रीय विश्वविद्यालय या किसी अन्य विश्वविद्यालयों से डिग्रीधारी हैं। जो आईसीएआर, यूजीसी द्वारा मान्यता प्राप्त हो और आयु 40 वर्ष से अधिक न हो इसके लिए पात्र होंगे। योजना की लागत छह लाख रूपये होगी, इसमें पांच लाख रुपये ऋण बैंक से लेना होगा और एक लाख रुपये ऋणी आवेदक द्वारा अभिदान किया जाएगा। विभाग द्वारा प्रत्येक लाभार्थी को बैंक से स्वीकृत ऋण पांच लाख रूपये पर 60 हजार रुपये अग्रिम ब्याज अनुदान की धनराशि (तीन वर्ष के प्रस्तावित कार्य के लिए) अनुमन्य कराया जायेगा। साथ ही प्रथम एक वर्ष के लिये परिसर किराया एक हजार रुपये प्रति माह की दर से एवं निवेशों पर निर्गत किये जाने वाले लाइसेन्स निशुल्क उपलब्ध कराये जायेंगे। आवेदकों का चयन जिला स्तरीय समिति द्वारा किया जायेगा। चयनित आवेदकों को ब्यवसाय के निमित्त ऋण राशि पर ब्याज अनुदान एवं कम से कम 13 दिन का ग्रामीण व्यवसाय विकास योजना (आरईडीपी) का प्रशिक्षण प्रदान किया जाएगा। बताया कि इच्छुक कृषि स्नातक उप कृषि निदेशक कार्यालय से आवेदन पत्र प्राप्त कर 15 जुलाई तक जमा कर सकते हैं।

पुलिस पर किरायेदारों को प्रताड़ित करने का आरोप

फतेहपुर। रजिस्टर्ड वसीयत के जरिए मिली दुकानों को भाईयों ने एक महिला के नाम बैनामा कर दिया और उस महिला ने बिना मालिकाना हक मिले भू-माफिया के नाम बैनामा कर दिया। जिससे अब भू-माफिया के इशारे पर पुलिस दुकानों के किराएदारों को प्रताड़ित कर रही है। जिस पर दुकानों के असली मालिक ने डीएम को शिकायती पत्र सौंपकर भू-माफिया के खिलाफ कार्रवाई किए जाने की गुहार लगाई है। जिलाधिकारी को दिए गए शिकायती पत्र में शकील अहमद उर्फ पप्पू पुत्र अमीन उद्दीन निवासी मोहल्ला खेलदार पाटी गली ने बताया कि इमारत कजियाना चौक स्टेशन रोड शहर व जिला फतेहपुर का मालिक काबिज व दाखिल है। बताया कि यह प्रापर्टी उसके चाचा मुनीर उद्दीन की थी। 15 सितंबर 2008 को मुनीर उद्दीन ने उसको रजिस्टर्ड वसीयत की थी। दुकानों का किराया वसूलने के लिए शकीला बेगम व मो. असद ने मुखालफत की थी। 18 जनवरी 2017 को उसके हक में न्यायालय सिविल जज सी.डि. ने आदेश दिया और रजिस्टर्ड वसीयतनामा को वैध माना। मुनीरउद्दीन के देहांत के बाद वह मालिक है। 12 अक्टूबर 2022 को इमारत के दक्षिणी हिस्से को उसने अनवारूल हक पुत्र अब्दुल हक निवासी ग्राम त्रिलोकीपुर के हक में बैनामा भी कर दिया। वह आज तक निर्विवादित रूप से काबिज व दाखिल है। पीड़ित ने बताया कि उसके भाइयों ने फर्जी तरीके से सन 2018 में निदा कौसर पत्नी मो. रऊफ के नाम फर्जी बैनामा कर दिया। निदा कौसर को आज तक कब्जा भी नहीं मिला और उन्होने 13 मई को शिव बहादुर सिंह निवासी बिलंदा के नाम फर्जी बैनामा कर दिया।

अधर में लटकी धान रोपाई की तैयारी

संवाददाता, फतेहपुर

अमृत विचार। आषाढ़ में किसान आसमान से बरस रही आग में झुलस रहा है। वह जहां एक ओर गर्मी से व्याकुल हैं तो धान के फसल की तैयारी भी अधर में हैं। पौध तैयार नहीं होने के कारण समय पर धान रोपाई नहीं हो पा रही है। मंगलवार को आसमान में बदरी छायी रही लेकिन बरखा नहीं मेहरबान हुए। पारा अधिकत्तम 44 डिग्री और न्यूनत्तम 33 डिग्री रहा। लोग दिन भर उमश भरी गर्मी में बेहाल रहे।

अन्नदाताओं के माथे पर चिंता की लकीरें खींच चुकी हैं। इन्द्र भगवान से प्रार्थना कर रहे हैं कि बारिश हो जाए। बारिश न होने से धान किसान आसमान की ओर टकटकी लगाए हैं। सरकारी नलकूप दगा दे रहे हैं। वहीं बिजली कटौती लोगों को रूला रही है। ऐसे में किसानों के लिए धान की नर्सरी के लिए पानी नहीं मिल रहा है। जिले में बड़े क्षेत्रफल में धान की खेती होती है। जिसके लिए पानी की अधिक जरूरत होती है। किसानों का कहना था कि इस बार फसल कुछ राहत देगी लेकिन मौसम ने सारी उम्मीदों पर पानी फेर दिया। बिजली बिना किसान डीजल इंजन के सहारे आ गए हैं लेकिन महंगाई कमर तोड़ रही है।

बकरीद को लेकर बैठक आज

फतेहपुर। अपर जिला मजिस्ट्रेट ने बताया कि इस वर्ष ईद-उल-अजहा (बकरीद) 17 जून को मनाया जाएगा।

ईद-उल-अजहा (बकरीद) पर्व के दौरान सुचारू रूप से मस्जिदों के आस-पास सफाई, विद्युत, पेयजल की व्यवस्थाएं आदि करने एवं शांति व्यवस्था बनाए रखने के लिए एक बैठक जिलाधिकारी व जिला मजिस्ट्रेट की अध्यक्षता में गुरूवार की शाम पांच बजे कलेक्ट्रेट महात्मा गांधी सभागार में आयोजित की जाएगी। बैठक में सभी संबंधित अधिकारी मौजूद रहेंगे।

रक्तदान कर पीड़ित की सहायता की

संवाददाता, फतेहपुर

अमृत विचार। जरूरतमंद मरीज बृजेश सोनी निवासी सुन्दर नगर कॉलोनी वर्मा चौराहा के रहने वाले हैं। बृजेश के घुटने का ऑपरेशन होना था, जिस कारण डॉक्टर ने एक यूनिट एबी पाजिटिव रक्त की जरूरत बताई। जिले में रक्त की कमी के चलते पूरे जिले में एबी पाजिटिव रक्त उपलब्ध नहीं था।

मामले की जानकारी सर्व फॉर ह्यूमैनिटी टीम को होते ही केस की जांच की गई। जिसमे तीमारदार रक्तदान कर सकता है लेकिन उसका रक्त समुह मरीज से मैच नही हो रहा है, जानकारी होते ही केस सर्व फॉर ह्यूमैनिटी ग्रुप में डाला गया ,केस देखते सर्व फॉर ह्यूमैनिटी के सदस्य निर्भय निवासी जैदून फतेहपुर तुरंत रक्तदान के लिए तैयार हो गए और देर न करते हुए रात करीब नौ बजे जिला अस्पताल रक्तकेन्द्र पहुंच कर मरीज बृजेश सोनी के लिए अपना चौथा एबी पाजिटिव रक्तदान किया। टीम की सेवा से प्रभावित होकर मरीज के तीमारदार ने मानस रक्तकेन्द्र में रक्तदान किया। जिससे टीम आगे भी जरूरतमंद की मदद कर सके। इस मौके पर सर्व फॉर ह्यूमैनिटी से गुरमीत सिंह, रक्तकेन्द्र से संतोष, विनोद आदि रहे।

रक्तदान करता युवक । अमृत विचार

मुसीबत | रात की उमस भी कर रही परेशान, बेहाल हो रहे लोग

गर्मी लोगों के लिए बनी आफत, तापमान 44 डिग्री सेल्सियस

संवाददाता फतेहपुर

अमृत विचार। इस बार की गर्मी पिछले साल की अपेक्षा ज्यादा तल्ख है। पिछले साल 28 मई को सबसे अधिक तापमान 43 डिग्री सेल्सियस था। इसके मुकाबले इस बार 28 मई को अब तक सबसे अधिक 48 डिग्री रह चुका है। हालांकि पिछले साल और इस बार जून के दूसरे हफ्ते में तापमान करीब-करीब समान ही रहा है।

गर्मी से राहत पाने के लिए लोग बेसब्री से बारिश का इन्तजार कर रहे हैं। पिछले तीन दिनों में कई बार खुले आसमान में बादलों की चहलकदमी रही पर ये बादल बारिश बनकर बरसने में कामयाब नहीं हो पाए। धूप, गर्म हवाएं और उमस से आजिज लोग काफी निराश हुए। पिछले साल के मुकाबले इस बार गर्मी ने ज्यादा सताया है। इसका प्रमाण अधिकतम व न्यूनतम तापमान की बढ़ोतरी है। सबसे ज्यादा सुबह से दोपहर तक का वक्त काटना मुश्किल हो रहा है। धूप ने सभी के कदमों पर किसी न किसी तरह रोक लगाई है।

कड़ी धूप से बचाव के लिए चेहरा ढके स्कूटी सवार युवतियां । अमृत विचार

सफर व घरों में ठंडा पानी बना संजीवनी

गर्मी के मौसम में पानी लोगों के लिए संजीवनी बना है। लोग घरों में रहते हुए खूब पानी पी रहे हैं। साथ ही घरों से बाहर निकलते वक्त पानी की बोतल साथ लेकर जा रहे हैं। लोग कार्यालय, अस्पताल, दुकान, बाजार आदि जहां भी जा रहे हैं। वहां नल व वॉटर कूलर ढूंढकर पानी पी रहे हैं। जिससे गर्मी के प्रकोप में पानी की कमी न होने पाए।

रात में उमस से परेशान हुए लोग

मंगलवार को अधिकतम तापमान 44 पहुंचा गया। साथ ही न्यूनतम 33 डिग्री सेल्सियस पहुंचने से सोमवार की रात लोगों के लिए काटना मुश्किल हो गई। उमस से लोगों की नींद उजाड़ दी। अब तक 28 मई को सबसे अधिक न्यूनतम तापमान 34 डिग्री सेल्सियस रिकार्ड किया जा चुका है।

दिन की जगह रात में किया जा रहा काम

● बिंदकी नगर पालिका के वार्ड नंबर छह की पुलिया का हो रहा निर्माण

फतेहपुर। नौतपा खत्म होने के बाद तापमान में आई गिरावट से तपिश कम जरूर हुई, लेकिन दोपहर में पहले की तरह उमस और लू चल रही है। यही कारण है कि काम करने का तरीका बदल दिया गया है। जो काम दिन के उजाले में होना चाहिए, उसे रात के अंधेरे में इसलिए निपटाया जा रहा है ताकि बेरहम मौसम से खुद को बजाया जा सके। बिंदकी नगर पालिका के वार्ड नंबर 6 से सामने आई यह तस्वीर, तमाम कामगारों की व्यथा उजागर करने को काफी है। इस तस्वीर में दो मजदूर रात 8 बजे उप डाकघर के सामने वाली गली की पुलिया के निर्माण में लगे हुए हैं। रात में काम करने की वजह पूछने पर एक मजदूर बताता है कि सुबह 10 के बाद खुले आसमान के नीचे काम नहीं किया जा सकता है। जिसके कारण ठेकेदारों से कहकर काम का समय परिवर्तन कर लिया गया है। क्योंकि सबको पता है जान सलामत है तो सब सलामत। इस मामले में ठेकेदार का भी कहना है कि गर्मी ज्यादा होने के कारण काम के समय से समझौता करना पड़ रहा है। हालांकि उन्हें निकाय से वक्त मिला है। निर्धारित समय में काम पूरा कर लिया जाएगा।

400 लगेंगे, इससे नीचे एक भी रुपया नहीं लेंगे

गर्मी के कारण मजदूरों की संख्या में भी कमी आई है। यही कारण है कि महीने भर पहले तक साढ़े तीन सौ रुपए में साथ चलने को तैयार रहने वाले मजदूर इस वक्त 400 से नीचे मजदूरी का भुगतान लेने से साफ तौर पर मना कर रहे हैं। कहीं-कहीं पर 500 की दिहाड़ी देनी पड़ रही है।

इंगेजमेंट के बाद निकाह से इंकार, पुलिस ने कराई शादी

संवाददाता फतेहपुर

● लड़की की शिकायत पर पुलिस ने दोनों परिवारों को बुलाया

● साले की शादी तय होने की खबर न देने से दूल्हा था नाराज

अमृत विचार। प्रेम प्रसंग के बाद परिवार के लोगों ने दोनों की इंगेजमेंट की तारीख तय कर दिया। इंगेजमेंट होने के बाद लड़के ने शादी करने से इनकार कर दिया। शादी से इनकार करने के बाद पीड़ित लड़की की तहरीर पर पुलिस ने दोनों परिवार के लोगों से बातचीत करते हुए मस्जिद में निकाह करा दिया।

सदर कोतवाली क्षेत्र के बाकरगंज चौकी में एक पीड़ित लड़की ने तहरीर दिया कि उसकी शादी तय होने के बाद लड़के ने इंगेजमेंट होने के बाद शादी से इनकार कर दिया है। जिसके बाद पुलिस ने दोनों पक्ष के लोगों को चौकी में बुलाकर बातचीत करते हुए मस्जिद में निकाह कराने पर सहमत किया। बाकरगंज मोहल्ला के रहने वाले अरशद का प्रेम प्रसंग मसवानी मोहल्ला के रहने वाले आफरीन के साथ कई साल से चल रहा था। दोनों परिवार के लोगों में 27 मई को इंगेजमेंट कार्यक्रम बड़े ही धूमधाम से सम्पन्न हुआ था। लड़की के भाई इंतजार आलम ने बताया कि मामू के लड़के अरशद के साथ बहन की शादी तय हुई थी। जिसके बाद 27 मई को इंगेजमेंट के बाद शादी करने से मना कर दिया। बहन का घर उजड़ते देख पुलिस का सहयोग लेना पड़ा। जिसके बाद पुलिस ने दोनों परिवार से बातचीत करने के बाद निकाह कराया है। वहीं निकाह होने के बाद लड़का अरशद ने कहा कि मेरी इंगेजमेंट होने के बाद मेरे साले की शादी तय हो गई लेकिन किसी ने बताया तक नहीं। उसी को लेकर शादी से इंकार कर दिया ।

खुशखबरी : कानपुर-फर्रुखाबाद रूट पर एक जुलाई से मेमू चलेगी

उत्तर-मध्य रेलवे ने दी मंजूरी, दो जोड़ी मेमू ट्रेनों का संचालन होगा, नंबर निर्धारित

कार्यालय संवाददाता, कन्नौज

अमृत विचार। कानपुर-फर्रुखाबाद रेलखंड पर उत्तर मध्य रेलवे ने दो जोड़ी मेमू ट्रेन को मंजूरी देते हुए उनके नंबर भी निर्धारित कर दिए हैं। मेमू (मेनलाइन इलेक्ट्रिक मल्टीपल यूनिट) ट्रेनों का संचालन एक जुलाई से प्रारंभ होगा। इसके लिए समय सारिणी निर्धारित की जा रही है। फर्रुखाबाद-टूंडला के बीच भी मेमू ट्रेन चलाई जाएगी। इससे पैसेंजर व एक्सप्रेस ट्रेनों में भीड़ कम होगी। बता दें कि रेलवे के उच्चाधिकारियों के हवाले से अमृत विचार ने सबसे पहले मेमू ट्रेन चलने के संकेत दिए थे।

उत्तर-मध्य रेलवे की तरफ से जारी प्रेस विज्ञप्ति के मुताबिक फर्रुखाबाद जंक्शन से चलने वालीं छह स्पेशल और इंटरसिटी ट्रेनों को एक जुलाई से मेमू ट्रेन में परिवर्तित करने का निर्णय लिया है। इसके बाद ट्रेनों के नंबर के आगे लिखा शून्य भी हटा दिया जाएगा और उसे मेमू के नंबर के रूप में जारी किया जाएगा। पिछले साल दिसंबर में अमृत भारत स्टेशन योजना का शिलान्यास करने आए रेलवे के उच्चाधिकारियों ने कानपुर-फर्रुखाबाद रूट पर मेमू ट्रेनों के संचालन के संकेत दिए थे। इसके बाद पूर्वोत्तर रेलवे इज्जतनगर मंडल के अपर मंडल रेल प्रबंधक राजीव अग्रवाल ने भी बताया था कि दैनिक यात्रियों की सुविधा के लिए इस रूट पर मेमू ट्रेनों का संचालन जल्द किया जाएगा। अमृत विचार ने इस समाचार को प्रमुखता से प्रकाशित किया था। फिर जोनल रेलवे परामर्श दात्री समिति के सदस्य राजेश कुमार शर्मा (राज शर्मा) ने भी बैठक में रेलवे के उच्चाधिकारियों के सम्मुख प्रस्ताव रखा था। बुधवार को उत्तर मध्य रेलवे ने इसकी अधिसूचना जारी कर दी है, जिसमें एक जुलाई से कानपुर-फर्रुखाबाद व फर्रुखाबाद-टूंडला के मध्य मेमू ट्रेन के संचालन के बारे में जानकारी दी गई है।

कानपुर से फर्रुखाबाद तक जल्द दौड़ेगी मेमू ट्रेन

इलेक्ट्रिक मल्टीपल यूनिट (मेमू) ट्रेन। 18 दिसंबर 2023 को प्रकाशित समाचार।

इन ट्रेनों को किया जाएगा मेमू में परिवर्तित

स्टेशन (कहां से	(कहां तक)	वर्तमान नंबर	मेमू नंबर
कानपुर	फर्रुखाबाद	04133	54155
फर्रुखाबाद	कानपुर	04134	54156
कानपुर अनवरगंज	फर्रुखाबाद	04135	54157
फर्रुखाबाद	कानपुर अनवरगंज	04136	54158
फर्रुखाबाद	टूंडला	01917	51905
टूंडला	फर्रुखाबाद	01918	51906

पैसेंजर ट्रेनों से भी कम होगा किराया

मेमू (मेनलाइन इलेक्ट्रिक मल्टीपल यूनिट) ट्रेनों में पैसेंजर ट्रेनों से भी कम किराया होगा। यह ट्रेन आमतौर पर कम दूरी के लिए चलाई जाती हैं, जिसमें यात्रियों के बैठने के लिए जगह अधिक होती है और यह पैसेंजर ट्रेनों से तेज चलती हैं। खास बात यह है कि यह ट्रेन सभी स्टेशनों पर रुकती है, जिससे दैनिक यात्रियों और छात्र-छात्राओं को सुविधा होती है। जल्द ही दोनों रूटों पर इसका किराया भी जारी कर दिया जाएगा।

- **समय सारिणी होगी निर्धारित, फर्रुखाबाद-टूंडला रूट पर भी चलेगी**

कानपुर-फर्रुखाबाद रूट पर मेमू ट्रेनों का संचालन होने से दैनिक यात्रियों, व्यापारियों व छात्रों को राहत मिलेगी। रोडवेज बसों में किराया अधिक है, जिसके सापेक्ष मेमू ट्रेनों का किराया सात गुना तक कम होगा। निश्चित ही इस निर्णय से रेलवे को भी फायदा मिलेगा और यात्रियों को भी सहूलियत मिलेगी।

-राज शर्मा, सदस्य, जोनल रेलवे परामर्शदात्री समिति

उत्तर-मध्य रेलवे ने कोरोना संक्रमण के दौरान चलाईं गईं स्पेशल ट्रेनों के स्थान पर मेमू ट्रेन चलाने का निर्णय लिया है। ये ट्रेनें कम दूरी की स्टेशनों के मध्य चलाईं जातीं हैं, जिससे यात्रियों को राहत मिलती है और रेल राजस्व में भी वृद्धि होती है। एक जुलाई से मेमू ट्रेनों का संचालन शुरू कर दिया जाएगा।

-आशीष त्रिपाठी, मंडल वाणिज्य प्रबंधक (पूर्वोत्तर रेलवे)

युवक की ट्रेन से कटकर मौत

छिबरामऊ, कन्नौज। कोतवाली क्षेत्र के ग्राम नौगाई निवासी स्व. रामआसरे के 24 वर्षीय पुत्र रवि यादव की 18 दिनों के बाद खबर मिली लेकिन ट्रेन से कटकर मौत की। मृतक की मां रामवती ने बताया कि पुत्र रवि मानसिक रूप से बीमार होने के साथ बोल और सुन भी नहीं सकता था। अक्सर वह कई-कई दिनों तक घर से चला जाता था और परिवार का कोई ना कोई व्यक्ति उसे ढूंढ लाता था। कभी खुद वापस आ जाता था। इस कारण कभी उसकी गुमशुदगी दर्ज नहीं कराई गई। इस बार भी परिवार वाले उसकी वापसी का इंतजार कर रहे थे, लेकिन बुधवार की सुबह पुलिस ने कानपुर देहात की बाकोटी रेलवे ट्रैक पर ट्रेन से कटा शव मिलने की सूचना दी। परिवार जनों के पहुंचने पर पुलिस ने शव को पोस्टमार्टम के लिए भेजा।

उपकेंद्र की जमीन का सीमांकन लटका

संवाददाता, तिर्वा, कन्नौज

अमृत विचार। एक बार फिर से राजस्व टीम के न आने से प्रस्तावित बिजली उपकेंद्र के लिए जमीन का सीमांकन नहीं हो सका। ग्रामीण क्षेत्र में बिजली व्यवस्था सही कराने के लिए छः साल पहले जमीन का आवंटन हो चुका है तथा उपकेंद्र के लिए तीन करोड़ का बजट भी आवंटित है।

तहसील क्षेत्र के उमर्दा कस्बा समेत आसपास के गांव में बिजली व्यवस्था सही कराने के लिए शासन से उपकेंद्र को स्वीकृति दी गई थी। इसके बाद राजस्व विभाग ने 2018 मे तीन बीघा दो डिस्मिल भूमि आवंटित कर दी थी। लंबे इंतजार के बाद शासन ने तीन करोड़ का बजट देकर आवंटित भूमि पर उपकेंद्र निर्माण के लिए कार्यदायी संस्था का चयन कर निर्माण के निर्देश दिए।

राजस्व टीम के इंतजार में पुलिस बल के साथ खड़े एसडीओ।

- **फिर नहीं आई राजस्व टीम तीन बार पैमाइश हो चुकी**

इसके बाद से जमीन का सीमांकन नहीं हो पा रहा है। बुधवार को भी एसडीओ तो पहुंचे लेकिन राजस्व कर्मियों के न आने से सीमांकन फिर नहीं हो सका। एसडीओ कुलदीप राजपूत ने बताया कि कई बार वह राजस्व कर्मचारियों से आवंटित जगह का सीमाकंन करने को कह चुके हैं। सीमाकंन न होने से निर्माण शुरू नहीं हो पा रहा। तहसीलदार अवनीश कुमार ने बताया कि उन्हें जानकारी नहीं है। अगर एसडीओ सीमाकंन की मांग करते हैंतो राजस्व टीम को भेजकर सीमाकंन जरूर कराया जाएगा। सरकार की योजनाओ मे लापरवाही नहीं बरती जाएगी।

शिक्षक पुरस्कार के लिए 15 से होंगे आवेदन

कार्यालय संवाददाता, कन्नौज

अमृत विचार। राज्य शिक्षक पुरस्कार 2023 के लिए आवेदन 15 जून से 10 जुलाई तक होंगे। ऑनलाइन प्रक्रिया, चयन को लेकर समय-सारिणी जारी हो गई है। बेसिक शिक्षा निदेशक ने प्रेरणा वेब पोर्टल के जरिए आवेदन मांगे हैं।

शिक्षा निदेशक प्रताप सिंह बघेल ने कन्नौज समेत सभी बीएसए को पत्र जारी किया है। इसमें कहा है कि बेसिक शिक्षा परिषद की ओर से संचालित परिषदीय प्राथमिक, उच्च प्राथमिक, अशासकीय सहायता प्राप्त जूनियर हाईस्कूल में कार्यरत शिक्षक-शिक्षिकाओं के पुरस्कार चयन को ऑनलाइन आवेदन होंगे। जिला चयन समिति की ओर से शिक्षकों के आवेदन पत्रों का अभिलेखीय आधार पर परीक्षण, सत्यापन व मूल्यांकन होगा। उसके बाद दो श्रेष्ठ शिक्षकों के सतर्कता एवं सत्यनिष्ठा प्रमाण पत्र व उनके आवेदन पत्रों को पोर्टल के जरिए राज्य चयन समिति को 15 से 25 जुलाई तक आगे बढ़ाया जाएगा। इन आवेदन पत्रों का 26 जुलाई से 10 अगस्त तक राज्य चयन समिति की ओर से पुनर्मल्यांकन व चयन के लिए संस्तुति दी जाएगी।

- **जिला चयन कमेटी 15 से 25 जुलाई तक राज्य को बढ़ाएगी आवेदन**

कुछ सालों में इनको मिल चुका है पुरस्कार

प्राथमिक स्कूल नगला अंगद के प्रधानाध्यापक रामशरण शाक्य, प्राथमिक स्कूल जसपुरापुर सरैया प्रथम की प्रधानाध्यापक रेनू कमल, कंपोजिट विद्यालय तालग्राम के सहायक अध्यापक आशुतोष दुबे व कंपोजिट विद्यालय छिबरामऊ के प्रभारी प्रधानाध्यापक शशिकांत शुक्ल को बीते कुछ सालों में राज्य अध्यापक पुरस्कार से सम्मानित किया जा चुका है। वर्ष 2022-23 का पुरस्कार रामशरण शाक्य को मुख्यमंत्री के हाथों लखनऊ में दिया गया था।

एनआरएलएम ने किया उत्कृष्ट प्रदर्शन

कन्नौज। दीन दयाल अन्त्योदय योजना के तहत राज्य ग्रामीण आजीविका के मिशन निदेशक दीपा रंजन ने स्वयं सहायता समूह की महिलाओं को वित्तीय वर्ष 2023-24 में बैंक क्रेडिट लिंकेज कार्यक्रम में कन्नौज जनपद को उत्कृष्ट प्रदर्शन करने में चयनित किया है। इसके लिए उपायुक्त स्वतः रोजगार (एनआरएलएम) राजकुमार लोधी एवं उनकी टीम को ग्रामीण महिलाओं को ऋण देने में सफल कार्य के लिए प्रशंसा की गई है। बताया गया है कि लक्ष्य 2661 के सापेक्ष प्रगति 2916 रही, जिसका प्रतिशत 110 है।

रोडवेज बस स्टैंड के सामने आतंकवाद का पुतला फूंकते आरएसएस व बजरंग दल के कार्यकर्ता।

शॉर्टसर्किट से डीसीएम में लगी आग, 10 लाख की क्षति

कार्यालय संवाददाता, कन्नौज

अमृत विचार। कबाड़ के गत्ते लाद कर सीतापुर जा रही डीसीएम में शार्ट सर्किट से आग लग गई। सूचना पर पहुंची दमकल टीम ने करीब दो घंटे की मशक्कत के बाद आग पर काबू पाया। आग से करीब 10 लाख रुपये का नुकसान हो गया।

सरायमीरा से कबाड़ियों के यहां से गत्ते लाद कर डीसीएम सीतापुर बेंचने के लिये जा रही थी। तीन बजे के बाद जैसे ही डीसीएम पाल चौराहे के निकट इण्डियन पेट्रोल पंप के निकट पहुंची उसी समय डीसीएम में शार्टसर्किट हो गया। इससे डीसीएम में आग लग गई। जब तक चालक व परिचालक आग पर काबू पाने के प्रयास करते तब तक आग ने विकराल रुप ले लिया। मामले की जानकारी कोतवाली पुलिस को हुई तो आग लगने की जानकारी दमकल टीम को दी गई। सूचना मिलते ही दमकल की गाड़ी तत्काल मौके पर पहुंची और आग बुझाने में जुट गई।

डीसीएम में लगी आग पर काबू पाने का प्रयास करते दमकल कर्मी।

मेडिकल कॉलेज की लॉन्ड्री में लगी आग

तिर्वा, कन्नौज। डॉ. भीमराव रामजी अंबेडकर मेडिकल कॉलेज के बेड पर बिछने वाली चादर के साथ भर्ती मरीजों के कपड़े साफ करने के लिए लॉन्ड्री है। यहां मरीजों के कपड़े धुलाई और सुखाने का काम होता है। मंगलवार की देर शाम उस समय अफरातफरी मच गई जब लॉन्ड्री से तेज धुआं उठने लगा। कर्मचारियों ने जब जाकर देखा तो अंदर तेज लपटें निकल रहीं थीं। बिजली कटवाकर जब अंदर देखा तो कपड़े धोने की मशीन जल रही थी। कर्मचारियों ने किसी तरह आग पर काबू पाया। प्राचार्य डॉ. सीपी पाल ने बताया कि कर्मचारी मशीन को चलता छोड़कर चले गए थे। मशीन गर्म होने कारण आग लग गई थी। इस लापरवाही पर वहां तैनात आउटसोर्सिंग के दोनों कर्मचारियों को बाहर निकाल दिया है।

आक्रोश: नारेबाजी कर फूंका आतंकवाद का पुतला, प्रदर्शन

कार्यालय संवाददाता, कन्नौज

अमृत विचार। लगातार हो रही आतंकी घटनाओं से भड़के आरएसएस व बजरंगदल के कार्यकर्ताओं ने रोडवेज बस स्टैंड के सामने जीटी रोड पर आतंकवाद का पुतला फूंका। इससे पहले नारेबाजी करते हुए जुलूस निकाला और फिर राष्ट्रपति को संबोधित ज्ञापन जिलाधिकारी को सौंपा।

बुधवार को विश्व हिंदू परिषद, बजरंग दल के कार्यकर्ताओं ने जम्मू कश्मीर में धार्मिक यात्रा पर निकले श्रद्धालुओं पर माता वैष्णो देवी कटरा से शिव खोडी दर्शन को जाते समय हुए आतंकी हमले पर गुस्सा जताया। इसके विरोध में आरएसएस व बजरंगदल के कार्यकर्ता पुतला लेकर जीटी रोड सरायमीरा में एकत्र हुए। यहां से नारेबाजी करते हुए रोडवेज बस स्टैंड के सामने जीटी रोड पर पहुंचे। यहां इस्लामी आतंकवाद का पुतला फूंक कर विरोध प्रदर्शन किया। इसके बाद कार्यकर्ताओं ने राष्ट्रपति को संबोधित ज्ञापन जिलाधिकारी शुभ्रांत कुमार शुक्ला को सौंपा। इस प्रदर्शन में विश्व हिंदू परिषद बजरंग दल के योगेश कटियार, संजय भदौरिया जिला अध्यक्ष विश्व हिंदू परिषद, मिलन शुक्ला, पंकज मिश्रा, शैलेंद्र त्रिपाठी, चेतन चतुर्वेदी रहे।

- **संघ, बजरंगदल कार्यकर्ताओं ने राष्ट्रपति को संबोधित ज्ञापन डीएम को सौंपा**

किसानों को हक के लिए जारी है संघर्ष

संवाददाता, तालग्राम, कन्नौज

अमृत विचार। ग्राम बेहटा में बुधवार को भाकियू टिकैत के जिलाध्यक्ष मो. शमीम सिद्दीकी के नेतृत्व में बैठक का आयोजन किया गया। इसमें जिलाध्यक्ष ने संगठन की नीतियों व उद्देश्यों की जानकारी देकर ग्रामीणों को जागरूक किया। संगठन का विस्तार करते हुए प्रमोद कुमार को छिबरामऊ ब्लॉक का उपाध्यक्ष मनोनीत किया।

जिलाध्यक्ष ने कहा कि तमाम सरकारें आई और चली गईं लेकिन किसानों का हक और सम्मान कोई भी सरकार सुरक्षित नहीं कर पाई। किसानों को हक व सम्मान दिलाने के लिए संगठन लगातार संघर्षरत है। जिलाध्यक्ष ने वयोवृद्ध ग्रामीणों श्रीकृष्णा बाबा, श्रीपाल, रमेश चंद्र व रामचंद्र को फूलमाला पहनाकर सम्मानित किया। बैठक में महिला मोर्चा जिलाध्यक्ष कुसुम चौहान, मनोज कुमार, रघुवीर सिंह, शाहरूख मंसूरी, जीतू यादव, इरशाद अली, साजिद हुसैन, महेंद्र प्रताप सिंह, सुरेश यादव, अरुण सिंह उर्फ डब्लू, राहुल वर्मा, राकेश राजपूत, प्रमोद कुमार तिवारी उर्फ बब्लू, रामानंद, विवेक राजपूत आदि मौजूद रहे।

वृद्ध ग्रामीण का स्वागत करते जिलाध्यक्ष मो. शमीम सिद्दीकी।

सार-संक्षेप

सैफई में अखिलेश यादव को इत्र भेंट करते अरुण शर्मा।

सैफई में कन्नौज का इत्र देकर अखिलेश को दी बधाई

गुरसहायगंज, कन्नौज। कन्नौज से ऐतिहासिक जीत के बाद पूर्व मुख्यमंत्री व नवनिर्वाचित सांसद अखिलेश यादव को बधाई देने का क्रम जारी है। बुधवार को सपा पिछड़ा वर्ग प्रकोष्ठ जिला महासचिव अरुण शर्मा, प्रदेश सचिव छात्र सभा आशुतोष तिवारी, जिला महासचिव शिक्षक सभा मोहित पाठक, छात्र सभा अध्यक्ष मनी गुप्ता आदि सैफई स्थित आवास पर पहुंचे और सपा मुखिया को जीत की बधाई देकर कन्नौज का इत्र भेंट किया। इस दौरान सपा मुखिया ने कहा कि जल्द ही वह कन्नौज की सभी विधान सभाओं में पहुंच कर जनता का आभार व्यक्त करेंगे।

दो क्विंटल चंदन की लकड़ी ला रहा तस्कर दबोचा

कन्नौज। सदर कोतवाली पुलिस ने एसयूवी कार में चंदन की लकड़ी तस्करी कर ला रहे एक युवक को दबोच लिया। इसके पास से दो क्विंटल चंदन की लकड़ी व कार बरामद की है। प्रभारी निरीक्षक कोतवाली कन्नौज दिग्विजय सिंह ने 12 जून को चंदन की लकड़ी तस्करी करने वाले अभियुक्त राजेंद्र पुत्र रंगनाथ सास्वडे निवासी चिचुण्डी पाटी थाना अहमदनगर जिला अहमदनगर(महाराष्ट्र) को प्रतिबन्धित 202 .2 किलो ग्राम चन्दन की लकड़ी तस्करी कर लाते गिरफ्तार किया है। उसके पास से चंदन तस्करी में प्रयुक्त महिन्द्रा एक्सयूवी 500 कार बरामद की गई है। इस संबंध में थाना कोतवाली कन्नौज में भारतीय वन अधिनियम एवं उ.प्र. वन उपज अभिवहन नियमावली 1978 के तहत रिपोर्ट दर्ज की गई है। आरोपी को दबोचने वाली टीम में दरोगा संजीव कुमार, दरोगा सत्य प्रकाश त्रिपाठी, हेड कांसटेबल मो. नदीम रहे।

25 हजार के इनामी समेत दो बदमाश गिरफ्तार

गुरसहायगंज, कन्नौज। कोतवाली पुलिस ने धरपकड़ अभियान चलाते हुए 25 हजार के इनामी समेत दो बदमाशों को गिरफ्तार कर लिया। दोनों से तमंचा व कारतूस भी बरामद किए हैं। कोतवाल जयप्रकाश शर्मा के नेतृत्व में उपनिरीक्षक विनय शर्मा ने हेड कांस्टेबल सुधीर कुमार, सर्विलांस टीम के साथ वांछितों की तलाश में छापेमारी अभियान चलाया। इसमें ग्राम डुंडवाबुजुर्ग हाईवे स्थित अंडरपास के पास से 25 हजार के इनामी शंकर बाल्मीकि व भुन्नू बाल्मीकि निवासीगण मो. बगिया फजल इमाम थाना कोतवाली कन्नौज को तमंचा व जिन्दा कारतूस 315 बोर के साथ गिरफ्तार कर लिया। कोतवाली पुलिस ने दोनों के विरुद्ध आयुध अधिनियम में रिपोर्ट दर्ज कर न्यायिक अभिरक्षा में जेल भेजा है। चोरी की विभिन्न घटनाओं में दोनों की तलाश की जा रही थी। शंकर बाल्मीकि पर कन्नौज में तीन व गुरसहायगंज कोतवाली में तीन मामले दर्ज है। भुन्नू बाल्मीकि पर कन्नौज में तीन मामले दर्ज हैं।

पुलिस की हिरासत में मौजूद अभियुक्त।

मौसम का मिजाज | दोपहर में चली भीषण लू, बाजार और सड़कों पर रहा सन्नाटा

जून में तापमान ने तोड़ा पिछले 17 साल का रिकॉर्ड

कार्यालय संवाददाता, कन्नौज

30.1 डिग्री न्यूनतम तापमान

45.5 डिग्री अधिकतम तापमान

अमृत विचार। जून में महज 12 दिन में ही तापमान ने पिछले 17 साल का रिकॉर्ड तोड़ दिया। बुधवार को दिन का अधिकतम तापमान 45.5 डिग्री सेल्सियस रिकॉर्ड किया गया। 2006 में 18 जून को 45 डिग्री तापमान रहा था। इसी तरह न्यूनतम तापमान भी पिछले 37 सालों में सबसे अधिक 30.1 डिग्री रहा, जिससे भीषण गर्मी में उमस रही और दिन की अपेक्षा रात में भी गर्मी का असर देखने को मिला। दोपहर में लू के थपेड़ों ने भी राहगीरों को परेशान किया।

इस बार गर्मी में तापमान ने कई नए रिकॉर्ड बनाए हैं। मई माह में नौतपा के दौरान तापमान 46 डिग्री को पार कर गया, जिसने 37 साल का रिकॉर्ड तोड़ दिया था। जून में भी तापमान लगातार बढ़ रहा है। आने वाले दिनों में दिन का अधिकतम तापमान 47 डिग्री तक पहुंचने की उम्मीद है। पर्यावरण विशेषज्ञ डॉ. उदयपाल सिंह ने बताया कि यह ग्लोबल वार्मिंग का असर है। पृथ्वी का तापमान प्रतिवर्ष 0.06 डिग्री बढ़ रहा है। ग्रीन हाउस गैसों के अत्यधिक उत्सर्जन से ओजोन परत में छिद्र बढ़ रहा है। इससे सूर्य से निकलने वाली कई हानिकारक अल्ट्रावॉयलेट किरणें सीधीं पृथ्वी पर पड़ रहीं हैं। जंगलों को काटकर लोगों ने कंक्रीट के जंगल खड़े कर दिए हैं, जिससे परावर्तन (रिफ्लेक्शन) क्रिया के कारण पृथ्वी का तापमान बढ़ रहा है। इसके लिए शहरीकरण भी जिम्मेदार है। ग्रीन हाउस गैसों का सबसे अधिक उत्सर्जन एयर कंडीशनर और रेफ्रिजरेटरों से हो रहा है, जिसे अवशोषित करने के लिए वातावरण को पर्याप्त ऑक्सीजन उपलब्ध नहीं हो पा रही। वाहनों से निकलने वाला धुआं भी इसके लिए जिम्मेदार है। पेड़-पौधों की कमी से हीटवेव का प्रकोप भी अधिक है। वहीं, मौसम विशेषज्ञ डॉ. अमरेंद्र कुमार ने बताया कि पश्चिमी विक्षोभ लगातार प्रभावी हो रहा है। राजस्थान के थार मरुस्थल से आने वाली पछुआ हवाओं के कारण उत्तर भारत के मैदानी इलाकों में तापमान लगातार बढ़ रहा है और हवा की गति अधिक होने के कारण लू भी चल रही है। इससे एक चक्रवाती परिसंचरण बन रहा है, जिससे आंधी के साथ बूंदाबांदी होने की संभावना है।

दोपहर में जीटी रोड पर कुछ इस तरह निकले बाइक सवार।

भीषण गर्मी में ओवरलोडिंग से गर्म होकर टूट रहे तार

कार्यालय संवाददाता,कन्नौज

अमृत विचार। हीट वेव का असर बिजली पर हावी होने लगा है। भले ही लोड अब पहले से कम हुआ है लेकिन फिर भी ओवरलोडिंग में कमी नहीं आई है। इ,से बिजली विभाग परेशान है। बिजली के तार गर्म होने से टूट कर गिर रहे हैं। इससे लाइमैन परेशान हैं।

जून शुरू हो चुका है लेकिन हीटवेव का असर होने से धूप बेहाल कर रही है। इससे बिजली की मांग अधिक हो रही है। भले ही पहले की तुलना में ओवरलोडिंग की समस्या से निजात मिली है लेकिन भीषण गर्मी से बिजली की लाइनें गर्म हो रही हैं। अधिक समय तक बिजली देने से लाइनें टूट कर गिर रहीं है। इससे फाल्ट भी अधिक हो रहे हैं। इससे विभाग काट-काट कर आपूर्ति कर रहा है। गर्मी में भले ही बिजली की मांग अधिक है पर विभाग शासन से जारी निर्देशों का पालन नहीं कर रहा है। शहर को 24 घंटे, कस्बों को 22 घंटे व गांव का 18 घंटे बिजली देने के फरमान को दरकिनार किया जा रहा है।

हालांकि विभाग दिन में तो कटौती कर रहा है पर रात में बिजली दे रहा है। अधिशाषी अभियंता मगन सिंह का कहना है कि बिजली विभाग की ओर से प्रयास किये जा रहे हैं कि उपभोक्ता को समय के अनुसार भरपूर बिजली मिले पर गर्मी के चलते लाइनें गर्म हो रही हैं। उपकरण भी दगा दे रहे हैं। इससे बिजली की कटौती एक से दो घंटे के लिये की जा रही है। पहली बारिश होने के बाद इस समस्या से निजात मिल जायेगी।

- **बिजली विभाग बारिश होने का कर रहा इंतजार**
- **मक्का की फसल को अब नहीं चाहिये सिंचाई का पानी**

पात्र लाइन में लगे, 1467 मृतक और अपात्र लेते रहे पेंशन, होगी कार्रवाई

वृद्धावस्था, निराश्रित महिला व दिव्यांग पेंशनरों के सत्यापन कार्य से हुआ खुलासा

कार्यालय संवाददाता, कन्नौज

- नगर निकायों का ही सत्यापन बाकी, पहली बार ग्रामीण इलाकों में सौ फीसदी काम हुआ

अमृत विचार। एक ओर पात्र लाइन में लगे हैं कि ऑनलाइन आवेदन कर दिया हैं लेकिन उनकी पेंशन कई महीनों बाद भी नहीं आ रही है। दूसरी ओर सभी विभागों में मृतक व अपात्रों के खातों में लाभ जा रहा है। जनपद के तीनों विभागों में कुल 1,358 मृतक व 109 अपात्र पेंशनर पकड़े गए हैं। अब कुल 1467 लाभार्थियों का लाभ बंद करने की कार्रवाई हो रही है।

जिला प्रोबेशन विभाग की ओर से निराश्रित महिलाओं (विधवा) को पेंशन दी जाती है। एक रिपोर्ट के मुताबिक कुल 32,653 महिलाओं को तिमाही तीन-तीन हजार रुपये के हिसाब से पेंशन जा रही थी। इसमें 235 मृतक व 44 अपात्र निकली हैं। कुल 279 महिलाओं की पेंशन बंद करने की प्रक्रिया चल रही है। इसी तरह दिव्यांगजन सशक्तीकरण विभाग की ओर से दिव्यांगों को पेंशन का लाभ दिया जाता है। जिले में 14,798 लाभार्थी थे। सत्यापन में 158 मृतक व छह अपात्र निकले हैं। यहां भी 164 दिव्यांगों की पेंशन बंद होने की रिपोर्ट भेज दी गई है। इसी तरह समाज कल्याण विभाग की ओर से 60 साल से अधिक के बुजुर्ग पात्रों को पेंशन दी जाती है। कार्यालय के मुताबिक करीब 61,776 पेंशनर हैं। ग्रामीण इलाकों का सत्यापन होने के बाद 965 मृतक व 59 अपात्र पेंशनर निकले हैं। बताया जा रहा है कि नगर निकाय क्षेत्रों का सत्यापन होना बाकी है।

सीडीओ ने दिखाई सक्रियता तो मिली सफलता

- जिला दिव्यांगजन सशक्तीकरण अधिकारी तनुज त्रिपाठी ने बताया कि यह पहली बार हुआ है कि ब्लॉक क्षेत्रों में सभी विभागों से मिलने वाली पेंशन का सत्यापन पहली रिपोर्ट में शत-प्रतिशत आ गया है। यह सफलता सीडीओ रामकृपाल चौधरी की सक्रियता से मिली है। उन्होंने व्यक्तिगत रूप से सभी बीडीओ आदि को फोन कर सत्यापन रिपोर्ट मांगी थी। उसके बाद ही सत्यापन हो सका। अब निकायों पर जोर दिया जाएगा। यहां ईओ जिम्मेदार होते हैं।

ई-केवाईसी और एनपीसीआई है जरूरी

विभागों की माने तो आवेदक को ई-केवाईसी कराना जरूरी होता है। वह संबंधित विभाग में संपर्क कर इस प्रक्रिया को पूरा करा सकता है या गांव के लोग पंचायत सचिवालय, ब्लॉक व जनसुविधा केंद्र में भी जा सकते हैं। इसी तरह जिस बैंक शाखा में खाता है वहां जाकर एनपीसीआई कराना जरूरी है। इसके लिए आधार कार्ड, उसमें मोबाइल नंबर दर्ज होना जरूरी है। वही मोबाइल नंबर व आधार कार्ड नंबर आवेदन में होना चाहिए।

लेनदेन के विवाद में महिला को घर में घुसकर पीटा

सौरिख, कन्नौज। पैसों के लेनदेन के विवाद को लेकर गांव के ही लोगों ने महिला को घर में घुसकर पीट दिया।

क्षेत्र की नादेमऊ चौकी के गांव खिरिया निवासिनी नीलम देवी पत्नी रानू सिंह ने थाने में प्रार्थना पत्र देते हुए बताया कि सात जून की रात करीब नौ बजे वह घर पर लेटी थी। उसी समय गांव के ही अरविंद, उपेंद्र पुत्रगण बृजराज सिंह विकास पुत्र रामपाल, प्रभाकर पुत्र जगबीर पैसे के लेनदेन के विवाद को लेकर घर में घुस आए और गाली देने लगे। जब गाली देने से मना किया तो सभी लोगों ने मारपीट कर दी। शोर सुनकर आसपास के लोग दौड़े तो आरोपी जान से मारने की धमकी देते हुए मौके से भाग गए।

पुलिस ने रिपोर्ट दर्ज कर महिला को डाक्टरी परीक्षण के लिए सामुदायिक स्वास्थ्य केंद्र भेज दिया।

परिवार सर्वेक्षण, आउट ऑफ स्कूल बच्चों का ब्योरा होगा फीड

कार्यालय संवाददाता, कन्नौज

- नामांकन के लिए जारी हुई जनपद को पांच लाख 75 हजार 634 रुपये की लिमिट
- प्रत्येक विद्यालय को 326 रुपये की ही राशि मिलेगी, प्रबंधन के लिए नोडल अध्यापक नियुक्त

अमृत विचार। शैक्षिक सत्र 2024-25 के लिए आउट ऑफ स्कूल बच्चों के चिह्नांकन, नामांकन व परिवार सर्वेक्षण का ब्योरा एप पर फीड होगा। इसके प्रपत्रों व छाया प्रतियों के लिए लिमिट जारी कर दी गई है। कन्नौज जनपद को पांच लाख 75 हजार 634 रुपये की हरी झंडी मिली है। इसमें प्रति विद्यालय 326 रुपये की दर से और बीटीसी/डीएलएड प्रशिक्षुओं के लिए एक लाख रुपये जिलास्तर पर खर्च करने को कहा गया है।

महानिदेशक स्कूल शिक्षा कंचन वर्मा की ओर से जारी पत्र में कहा गया है कि प्रदेश के सभी परिवारों का सर्वेक्षण कराने के निर्देश दिए गए हैं। इसके लिए प्रपत्र व फोटो कॉपी स्कूलों को दी जाएंगी। स्कूल स्तर पर शिक्षक, शिक्षामित्र, अनुदेशक, डीएलएड प्रशिक्षुओं के प्रयोग के लिए विद्यालय स्तर पर 326 रुपये की राशि की लिमिट जारी हुई है।

पत्र में कहा गया है कि प्रधानाध्यापक की जिम्मेदारी होगी कि स्कूल में तैनात शिक्षक, अनुदेशक, शिक्षामित्र व बीटीसी/डीएलएड प्रशिक्षु के बीच गांव, मुहल्ला, वार्ड, बस्ती व मजरा में अवस्थित घरों का आपस में बंटवारा करते हुए प्रत्येक घर का सर्वेक्षण कराएं। आउट ऑफ स्कूल बच्चों के प्रबंधन को लेकर प्रत्येक स्कूल में एक नोडल अध्यापक आवंटित किया गया है।

प्रधानाध्यापक व नोडल अध्यापक की देखरेख में स्कूल के सेवित क्षेत्र में आउट ऑफ स्कूल बच्चों के चिह्नांकन व नामांकन का कार्य किया जाएगा। प्रधानाध्यापक का दायित्व होगा कि परिवार सर्वेक्षण का ब्योरा व चिह्नित नामांकित आउट ऑफ स्कूल बच्चों का ब्योरा प्रेरणा पोर्टल/ डीबीटी मोबाइल एप, शारदा मोबाइल एप के माध्यम से अपलोड किया जाए।

यह अधिकारी करेंगे क्रॉस चेकिंग

- बीईओ कम से कम 30 गांव का भ्रमण कर परिवार सर्वेक्षण, आउट ऑफ स्कूल बच्चों के सर्वेक्षण की क्रॉस चेकिंग करेंगे। डीसी सामुदायिक सहभागिता 20-20 गांव का भ्रमण, प्राचार्य डायट व बीएसए 10-10 गांव का भ्रमण कर परिवार सर्वेक्षण व आउट ऑफ स्कूल बच्चों के सर्वेक्षण की क्रॉस चेकिंग की जाएगी।

वृद्धा की ट्रेन से कट कर मौत

कार्यालय संवाददाता, कन्नौज

- वृद्धा के पास मिले मोबाइल नंबरों से हुई शिनाख्त

अमृत विचार। पीएसएम कालेज के निकट ट्रेन से कट कर वृद्ध महिला की मौत हो गई। उसके पास से मिले ज्वैलरी की दुकान की पर्स में कुछ रुपये व मोबाइल नंबर मिले हैं।

बुधवार को दोपहर करीब 1:50 बजे कानपुर की ओर जा रही ट्रेन की चपेट में आने से मुन्नीदेवी (60) पत्नी महेश निवासी नसरापुर कोतवाली कन्नौज की मौत हो गई। स्टेशन मास्टर ने घटना की जानकारी कोतवाली प्रभारी को दी। सूचना पर मकरंदनगर चौकी पुलिस के अलावा कोतवाली प्रभारी दिग्विजय सिंह पुलिस बल के साथ पहुंचे।

रेलवे पेट्रोल मैन विकास सिंह ने मौके पर पहुंच कर पुलिस को आरती ज्वैलर्स बिशुनगढ़ लिखी पर्स सौंपी। इसमें 70 रुपये के अलावा दो मोबाइल नंबर लिखी पर्ची मिली है। रेलवे के मेमो के अनुसार महिला अचानक ट्रेन से टकराई है।

रेलवे ट्रैक पर महिला के शव की शिनाख्त करती पुलिस व स्थानीय लोग। अमृत विचार

कूड़े से कंपोस्ट बनाने को किया जागरूक

संवाददाता, गुरसहायगंज, कन्नौज

अमृत विचार। आगामी स्वच्छ सर्वेक्षण 2024 के लिए अधिक से अधिक नागरिकों को स्वच्छता के प्रति जागरूक करने के लिए नगर पालिका परिषद ने समाजसेवी मयंक गुप्ता को स्वच्छ भारत मिशन का ब्रांड अंबेसडर नामित किया है। उनके साथ बुधवार को पालिका ईओ व टीम ने जनसंपर्क अभियान चलाया।

आगामी स्वच्छ सर्वेक्षण में अधिक से अधिक अंक प्राप्त करने एवं आम जन को प्राप्त होने वाली जन सुविधाओं को देखते हुये अधिशासी अधिकारी अनिल पंडित ने रोस्टर जारी कर सुबह 06 बजे से व्यापक जनसम्पर्क प्रारम्भ कर दिया है। बुधवार की सुबह ब्रांड अंबेसडर के नेतृत्व में वार्ड 15 सरोजनी नगर में पालिका टीम ने जन जागरूकता अभियान चलाया। इसमें नागरिकों को गीले कचरे से होम कम्पोस्टिंग कर खाद बनाए जाने की जानकारी दी गई। कूड़ा गाड़ी में गीला-सूखा कचरा अलग-अलग डालने की अपील की। पेयजल को बर्बाद न करने के संबंध में जागरूक किया गया। इस दौरान ईओ ने लीकेज, मार्ग प्रकाश आदि शिकायतों के त्वरित निस्तारण के निर्देश कर्मियों को दिए। इस दौरान सभासद प्रतिनिधि दीपक गुप्ता, प्रधान लिपिक आरपी सिंह, निर्माण लिपिक जिलेदार सिंह, मार्ग प्रकाश प्रभारी संजीव सिंह, जलकल प्रभारी जनार्दन मिश्रा, मनोज तिवारी, प्रसन्नजीत मिश्रा आदि मौजूद रहे।

नागरिकों को जागरूक करते अधिशासी अधिकारी व ब्रांड अंबेसडर मयंक गुप्ता।

- ब्रांड अंबेसडर के साथ पालिका ने चलाया जनसंपर्क अभियान

उपजिलाधिकारी ने फर्जी आदेश को किया निरस्त

तिर्वा, कन्नौज। तहसील क्षेत्र के ग्राम खानपुर में 112 लोगों की खतौनी में दर्ज फर्जी आदेश इंद्राज को निरस्त कर ग्राम समाज की 450 बीघा जमीन को कब्जा मुक्त कराने के आदेश दिए हैं।

एसडीएम अशोक कुमार ने बताया कि किसानों ने लेखपालों से सांठगांठ कर अपर चकबंदी आयुक्त के फर्जी आदेश से बंजर, वन व ग्राम समाज की भूमि को अपने नाम खतौनी में दर्ज करवा लिया था। इसके लिए एक जांच समिति बनाई गई थी। जांच रिपोर्ट में आदेश फर्जी होने की बात कही गई, जिस पर इस फर्जी इंद्राज को निरस्त कर दिया गया और इसमें शामिल दो लेखपालों को पहले ही निलंबित कर दिया गया है। ग्राम समाज की पूरी जमीन को कब्जा मुक्त कराया जाएगा।

वरिष्ठ नागरिक समिति की बैठक के बाद मौजूद अध्यक्ष व पदाधिकारी। अमृत विचार

वरिष्ठ नागरिक समिति के कार्यक्रमों की रूपरेखा तैयार

कार्यालय संवाददाता, कन्नौज

अमृत विचार। स्थानीय एसबीएस इंटर कॉलेज में बुधवार को वरिष्ठ नागरिक समिति की जिला कार्यकारिणी की बैठक में साल भर के कार्यक्रमों की रूपरेखा तैयार की गई।

समिति के 2024 के चुनाव के बाद पहली बैठक में सदस्यों का गुस्सा शांत करते हुए कोषाध्यक्ष शकील अहमद सिद्दीकी ने बताया कि विगत सत्र के अध्यक्ष प्रयागराज गुप्ता की बीमारी के कारण बीते वर्ष मात्र एक ही मीटिंग हो पाई थी। उसमें भी मात्र 13 सदस्य उपस्थित हो सके थे लेकिन इस सत्र में प्रतिमाह कार्यकारिणी की बैठकें होंगी। बीच में बड़े कार्यक्रमों के आयोजनों पर विचार किया गया। उन्होंने 21 , 28 , 29 , 30 मार्च तथा 31 मार्च को संपन्न हुई बैठकों और नए सत्र के हुए चुनाव की स्थिति के बारे में पिछली कार्रवाई पढ़ कर सुनाई। समिति के खाते में जमा कोष की भी जानकारी सार्वजनिक की गई । निर्णय लिया गया इसी माह के अंत या जुलाई के प्रारंभ में सभी सदस्यों सहित कमेटी की बड़ी मीटिंग बुलाई जाएगी। बैठक की अध्यक्षता समिति के जिलाध्यक्ष स्मरजित अग्निहोत्री ने की। कार्यक्रम में उपाध्यक्ष प्रकाश शर्मा , सचिव वेद प्रकाश त्रिपाठी, अवकाश प्राप्त प्रधानाचार्य महेश चंद्रपाल, डॉ. नूरुल हसन, मोहम्मद हनीफ, अब्दुल कलाम तथा रामचंद्र दोहरे आदि सदस्य मौजूद रहे।

चार दिन में चार घरों में हुई चोरी

कार्यालय संवाददाता, कन्नौज

- पाल चौराहे की चोरी के खुलासा से पहले उदैतापुर के तीन घरों में हो गई चोरी

अमृत विचार। लोक सभा चुनाव तो पुलिस ने शांति से निपटा दिये और अब ताबड़तोड़ चोरियों की चुनौती मिल रही है। चार दिन में चार चोरियों ने पुलिस गश्त की पोल खोल दी है। चार सोमवार की रात उदैतापुर गांव में तीन घरों में हुई चोरियों ने मुसीबत और बढ़ा दी।

लोक सभा चुनाव निपटने के साथ ही पाल चौराहा के निकट बने शिक्षिका प्रिया अवस्थी के मकान के ताले काट कर करीब 50 लाख रुपये का माल पार कर दिया गया। पुलिस अभी इसका खुलासा नहीं कर सकी थी कि चोरों ने कोतवाली क्षेत्र के गांव उदैतापुर में एक साथ तीन घरों को निशाना बनाकर दुस्साहस का परिचय दे दिया।

यहां चोरों ने अभय शंकर दुबे के यहां से 15 हजार रुपये नकद के अलावा जेवर चुराए। इसके बाद राकेश दिवाकर के घर से पांच हजार रुपये नकद व जेवर ले गये। अनुज दुबे के मकान से 75 हजार रुपये की नकदी के अलावा जेवर चुरा ले गये। घनश्याम दुबे के मकान का ताला तोड़ने का प्रयास किया लेकिन खटपट सुन कर वह जाग गये। इससे चोरी बच गई। मंगलवार की सुबह जब लोग जागे तो घर में सामान बिखरा पड़ा देखा। मामले की जानकारी पर मानीमऊ चौकी पुलिस के अलावा एएसपी डॉ. संसार सिंह व कोतववाली प्रभारी दिग्विजय सिंह ने मौके पर पहुंच कर छानबीन की। डॉग स्क्वाड ने भी चोरों की खोज की। वहीं फॉरेंसिक टीम ने चोरी वाले घरों से नमूने लिये। एसपी अमित कुमार आनंद ने इन सभी चोरियों का खुलासा करने के लिये टीमों को लगा दिया है।

ग्राम पंचायत सचिवालय में चोरों का धावा

छिबरामऊ, कन्नौज। कोतवाली क्षेत्र के शाहजहांपुर गांव में मंगलवार की रात चोरों ने पंचायत सचिवालय की कुंडी काटकर उसमें गोवंशों के लिए रखा आठ बोरी दाना, समेत कम्प्यूटर, प्रिंटर, सीडीआर समेत लाखों रुपये का सामान पार कर दिया। सुबह ग्रामप्रधान ने मामले की जानकारी पुलिस को दी। पुलिस ने पहुंच कर छानबीन कर चोरों की तलाश शुरू कर दी।

हजारों की नकदी व लाखों के जेवरात चोरी

गुरसहायगंज, कन्नौज। ब्लाक गुगरापुर के ग्राम मठीपुरवा निवासी विनोद कुमार ने बताया कि मंगलवार की रात पक्के मकान के पास बनी कच्चे मकान की दीवार के सहारे से चोर उसके घर में घुस आए और कमरे में रखे 35 हजार रुपये व लाखों रूपये के सोने चांदी के जेवरात चोरी कर लिए। पीड़ित ने इसकी जानकारी नौरंगपुर चौकी पुलिस को दी। पुलिस ने मौके पर पहुंच कर लोगों से पूछताछ कर जांच शुरू कर दी है।

रंजिशन युवक को पीटा, दी धमकी

गुरसहायगंज। ग्राम बिलंदपुर निवासी मुख्तियार खान ने कोतवाली में दर्ज कराई रिपोर्ट में बताया कि 12 जून की सुबह लगभग 10 बजे गांव के मोहसिन, सुफियान, आसिफ व शमीम रंजिश को लेकर उसके दरवाजे पर आए और गालीगलौज की। मना करने पर उसे लाठी डंडों से मारपीट कर घायल कर दिया। पुलिस ने रिपोर्ट दर्ज ली है।

करंट से युवक झुलसा

सौरिख। करंट से युवक झुलस गया। उसे सीएचसी से तिर्वा मेडिकल कॉलेज रेफर कर दिया गया। गढ़िया गांव का प्रांजुल पुत्र विष्णुकांत बुधवार दोपहर 12 बजे गांव में लगे ट्रांसफार्मर के फेस सही कर रहा था। तभी बिजली आ जाने से वह करंट की चपेट में आकर बुरी तरह झुलस गया। आसपास के लोगों की सूचना पर पहुंचे परिजनों ने उसे सामुदायिक स्वास्थ्य केंद्र सौरिख भर्ती कराया जहां से मेडिकल कॉलेज रेफर कर दिया गया।

मेधावी छात्रों को सम्मानित करतीं कविता सक्सेना। अमृत विचार

नीट में सफल मेधावी छात्रों को किया गया सम्मानित

संवाददाता, छिबरामऊ, कन्नौज

अमृत विचार। राष्ट्रीय पात्रता एवं प्रवेश परीक्षा (नीट) में सफल हुए दो मेधावी छात्रों को सुभाष अकादमी सीनियर सेकेंडरी स्कूल में सम्मानित किया गया।

विद्यालय की प्रशासिका कविता सक्सेना व निदेशक राजेश सक्सेना ने मोहल्ला बजरिया निवासी उत्कर्ष दीक्षित पुत्र विवेक दीक्षित तथा मोहल्ला कानून गोयान निवासी हर्ष भारद्वाज पुत्र राजीव कुमार को सम्मानित किया। उत्कर्ष ने 12वीं की परीक्षा 94.2 प्रतिशत अंकों के साथ उत्तीर्ण कर जिले में तीसरा स्थान प्राप्त किया है तो नीट में 665 व जेईई मेंस में 97 प्रतिशत अंक पाकर दोहरी सफलता प्राप्त की है। वहीं, हर्ष ने नीट में 657 अंक प्राप्त कर नगर का मान बढ़ाया है। इस दौरान पूर्व प्रधानाचार्य केएल शर्मा, प्रधानाचार्य प्रवीण कुमार, दिनेश कमल, मोहम्मद कामरान, आयुष दुबे, सतीश चौहान सहित कई शिक्षक उपस्थित थे।

सार-संक्षेप

सब्जी मंडी स्थित दुकान पर निरीक्षण करती टीम। अमृत विचार

अभियान चला तीन बाल श्रमिक कराए मुक्त

गुरसहायगंज। बाल श्रम व भिक्षावृत्ति रोकने के अभियान के एएचटीयू प्रभारी निरीक्षक ने पुलिस व श्रम विभाग की टीम के साथ नगर के विभिन्न स्थानों पर छापेमारी की। लोगों को जागरूक करने के साथ ही तीन बाल श्रमिक मुक्त कराए। बुधवार को एएचटीयू प्रभारी निरीक्षक उपेन्द्र सिंह ने कांस्टेबल हिमेश रावत, श्रम प्रवर्तन अधिकारी कीर्ति कुरील व श्रम विभाग की टीम साथ न बस स्टैंड, रेलवे क्रांसिंग, पश्चिम बाईपास, सब्जी मंडी, चकोर गली, राम मार्केट, चावल मंडी, जीटी रोड, तिर्वा रोड स्थित मुख्य बाजार स्थित होटल, ढाबों, ऑटो मोबाइल रिपेयरिंग की दुकानों सहित अन्य स्थानों पर जागरूकता अभियान चलाया। इसमें टीम ने बालश्रम अधिनियम के बारे में जानकारी दी। इस दौरान तीन बाल श्रमिकों को श्रम मुक्त कराया गया।

मंडी से चोरी हुई 15 पैकेट मूंगफली सहित दो गिरफ्तार

छिबरामऊ, कन्नौज। कोतवाली प्रभारी जितेंद्र प्रताप सिंह के नेतृत्व में मंडी चौकी प्रभारी सुरेश कुमार ने सिपाही संदीप सिंह, नवीन कुमार के साथ क्षेत्र में अपराधियों की तलाश में गश्त कर रहे थे। इसी दौरान सूचना पर 10 जून की रात मंडी से प्रकाश ट्रेडिंग के यहां से चोरी हुई 15 पैकेट मूंगफली बरामद कर दो लोगों को गिरफ्तार कर लिया। पूछताछ में उन्होंने अपने नाम विक्रम उर्फ काली जाटव व गोविन्द पुत्रगण सन्तोष निवासी ग्राम इन्दुईयागंज थाना गुरसहायगंज हाल पता गोपाल नगर थाना छिबरामऊ बताए। पुलिस ने दोनों को जेल भेज दिया।

जेई ने करंट से घायल युवक के खिलाफ दी तहरीर

सौरिख, कन्नौज। अवर अभियंता ने करंट से झुलसे युवक के खिलाफ थाने में प्रार्थना पत्र देकर कार्रवाई की मांग की है। विद्युत उपकेंद्र सौरिख में तैनात अवर अभियंता सुनील कुमार ने थाने में प्रार्थना पत्र देते हुए बताया कि बुधवार को संविदा लाइनमैन कौशल किशोर ने फोन पर सूचना दी कि गढ़िया गांव निवासी प्रांजुल कुमार पुत्र विष्णुकांत गढ़िया में रखे दस केबीए के ट्रांसफार्मर में सीढ़ी लगाकर अपने स्तर से कनेक्शन कर रहा था। उसी समय बिजली आ गई जिससे वह झुलस गया, जबकि प्रांजल विभाग का कर्मचारी नहीं है। घटना के संबंध में बिजली विभाग से कोई लेना देना नहीं है। पुलिस ने जांच आरंभ कर दी।

पैसे न देने पर युवक से की मारपीट

तिर्वा, कन्नौज। कोतवाली क्षेत्र के धरमपुर गांव निवासी बउआ पुत्र राजकुमार ने पुलिस को तहरीर देते हुए बताया कि गांव के ही निवासी संजय पर उसके रुपये थे। जब उसने तगादा किया तो वह विवाद होने लगा। विवाद बढ़ने पर सुधीर, राज कुमार तथा राधा ने उसे जमकर पीट दिया। वह गंभीर रूप से घायल हो गया। पुलिस ने घायल का चिकित्सीय परीक्षण कराकर रिपोर्ट दर्ज की है।

कार्रवाई नाला सफाई अभियान के दौरान पालिका प्रशासन ने दी थी चेतावनी, स्थायी और अस्थायी अतिक्रमण को ध्वस्त कर जब्त किया सामान

दुकानदारों ने नहीं हटाए अपने अतिक्रमण तो चला बुलडोजर

संवाददाता, गुरसहायगंज, कन्नौज

अमृत विचार। नाला सफाई अभियान के क्रम में नगर पालिका प्रशासन की चेतावनी पर भी दुकानदारों ने अतिक्रमण नहीं हटाया। इस पर पालिका प्रशासन ने पुलिस व सफाई कर्मियों के साथ अभियान चलाकर स्थायी व अस्थायी अतिक्रमण का हटवा दिया।

बुधवार की दोपहर अधिशासी अधिकारी अनिल पंडित के नेतृत्व में पालिका व पुलिस टीम बुलडोजर के साथ जीटी रोड स्थित पावर हाउस के बाहर पहुंच गई और अतिक्रमणकारियों से अतिक्रमण हटा लेने की अपील की। दुकानदारों ने अतिक्रमण नहीं हटाया तो बुधवार को बुलडोजर ने ध्वस्त कर दिया। इसके बाद पालिका के सफाई कर्मियों ने सामान को जब्त कर नगर पालिका पहुंचा दिया।

अधिशासी अधिकारी ने चेतावनी दी कि जो भी लोग सार्वजनिक स्थानों, नाली, नालों व फुटपाथ पर अतिक्रमण किए हैं स्वयं हटा लें। अन्यथा पालिका प्रशासन द्वारा अतिक्रमण हटाने के साथ जुर्माना भी बसूला जाएगा। इस दौरान उपनिरीक्षक देवीशरन शाहू, कार्यालय अधीक्षक आरपी सिंह, जिलेदार सिंह, जर्नादन मिश्रा, शिवशंकर तिवारी, प्रसन्नजीत मिश्रा, अशोक शर्मा, अशोक बाल्मिकी, राजन बाबू सहित सफाई कर्मी मौजूद रहे।

अतिक्रमण गिराता पालिका का बुलडोजर। अमृत विचार

अतिक्रमण हटाने, रोड बनाने की मांग कर रुकवाया सुंदरीकरण

छिबरामऊ, कन्नौज। नगर के मोहल्ला सराफान स्थित गूदरगढ़ा तालाब के सुंदरीकरण कार्य को स्थानीय लोगों ने रुकवा दिया। लोगों ने पहले यहां से अतिक्रमण हटवाने तथा पार्क से सड़क बनवाने की मांग की। मालूम हो कि नगर के मोहल्ला सराफान में प्राचीन गूदरगढ़ा तालाब है, जो राजस्व अभिलेखों में गाटा संख्या 1577 छिबरामऊ देहात में चढ़ा है। इस तालाब के अन्दर लोगों ने निजी निर्माण कर अतिक्रमण कर लिया है। इस समय पालिका की तरफ से तालाब का सुंदरीकरण कराया जा रहा है। बुधवार को स्थानीय लोगों ने अवैध रूप से बनाए गए मकान को हटवाने तथा पार्क से सड़क बनवाने की मांग करते हुए कार्य को रुकवा दिया। इस मामले में चेयरमैन मनोज दुबे का कहना है कि मोहल्ले वासियों के साथ वार्ता की जाएगी। दोबारा पैमाइश करवाकर कार्य चालू किया जाएगा। इस दौरान ललुआ चतुर्वेदी, सुधीर चतुर्वेदी, वीरपाल, दीपचंद, संजू, अनुपम दुबे, रवि कुमार जाटव, गौरव, अनुराग त्रिपाठी, गौरव पांडेय, अभिषेक शुक्ला, प्रत्यूष दुबे, विपुल मिश्रा, शक्ति मिश्रा, सौरभ त्रिपाठी, पप्पी बाथम, पिंकी राजपूत व शालिनी सहित मोहल्लावासी मौजूद रहे।

सुंदरीकरण का कार्य रुकवाते मोहल्ले के लोग। अमृत विचार

ट्रक में घुसी डीसीएम, खलासी की मौत

नेशनल हाईवे पर हुआ हादसा, दो घंटे की कड़ी मशक्कत के बाद डीसीएम से निकाला गया चालक

संवाददाता फर्रुखाबाद

अमृत विचार। इटावा बरेली नेशनल हाईवे पर सुबह थाना जहानगंज क्षेत्र में केला से भरी डीसीएम पीछे से ट्रक में जा घुसी। सूचना पर फोर्स के साथ पहुंचे प्रभारी थाना अध्यक्ष स्वदेश कुमार ने एक घायल परिचालक को निकलवाकर तत्काल जिला अस्पताल लोहिया भिजवाया।जहां उसकी उपचार के दौरान मौत हो गई। घायल चालक डीसीएम की स्टेयरिंग में फस गया। दो घंटे के रेस्क्यू के बाद चालक को निकाला गया।

जनपद रामपुर के थाना सोहार के मोहल्ला राजा नगर निवासी राजन का पुत्र भूरा (35) डीसीएम चालक था। उत्तराखंड के रुद्रपुर के प्रीत बिहार निवासी सोहेब के साथ महाराष्ट्र के सावधा से 4 जून को डीसीएम में केला लोड करके रुद्रपुर के लिए निकले। बुधवार सुबह थाना जहानगंज क्षेत्र में नाला बघार के पास डीसीएम पीछे से ट्रक में टकरा गई। गाड़ी चला रहे सोहेब ने बताया कि ब्रेक फेल होने की वजह से गाड़ी जा टकराई थी। टक्कर के बाद स्थानीय लोगों की भीड़ लग गई। वही ट्रक चालक मौके से भाग गया। सूचना पर प्रभारी थानाध्यक्ष स्वदेश कुमार फोर्स के साथ मौके पर पहुंचे। घायल परिचालक भूरा को निकाल कर लोहिया अस्पताल भिजवाया गया।जहां सुबह उपचार के दौरान उसकी मौत हो गई।

ड्राइवर सोहेब को निकालने के लिए कई घंटे तक रेस्क्यू चला। पुलिस ने कई जगह खोजबीन के बाद कटर को मंगवाया। इसके बाद डीसीएम के अगले हिस्से को काटकर कड़ी में मशक्कत के बाद सोहेब को बाहर निकल गया। उसको लोहिया अस्पताल भिजवाया गया। प्रभारी थानाध्यक्ष जहानगंज स्वदेश कुमार ने बताया कि शव को पोस्टमार्टम को भेजा गया है।

टक्कर के बाद क्षतिग्रस्त डीसीएम। अमृत विचार

घायल भाइयों को ले जाते परिजन। अमृत विचार

कार की टक्कर से बाइक चालक घायल

फर्रुखाबाद। शमसाबाद थाना क्षेत्र के गांव फैजबाग के पास में कार की टक्कर से बाइक चालक घायल हो गया। घायल को सामुदायिक स्वास्थ्य केंद्र में भर्ती कराया गया है। कायमगंज कोतवाली क्षेत्र के गांव अरियारा के रहने वाले 25 वर्षीय गोविंद कुमार बाइक से बाजार करने फैजबाग आए थे। बाजार कर वह घर वापस लौट रहे थे, तभी कायमगंज-फैजबाग मार्ग पर सामने से आ रही कार की टक्कर से गोविंद कुमार घायल हो गए। दुर्घटना होते देख मौके पर भीड़ जमा हो गई। दुर्घटना के बाद चालक कार लेकर मौके से भाग गया। जानकारी मिलने पर घायल के परिजन मौके पर पहुंचे और घायल को सामुदायिक स्वास्थ्य केंद्र में भर्ती कराया। यहां से उसे स्वजन प्राइवेट नर्सिंग होम ले गए।

बाइक का टायर फटने से खोखे में घुसी, दो भाई घायल

फर्रुखाबाद। थाना मिर्जापुर क्षेत्र के रहने वाले दो चचेरे भाई बाइक से हरदोई जा रहे थे।कस्बा राजेपुर में उनकी बाइक का टायर फट गया। बाइक अनियंत्रित होकर एक खोखे में जा घुसी।जिससे दोनों घायल हो गए।सीएचसी से जिला अस्पताल लोहिया रेफर कर दिया गया। जनपद शाहजहांपुर के थाना मिर्जापुर के पैलानी उत्तर निवासी अनुपम शर्मा का हरदोई निवासी पत्नी से मुकदमा चल रहा था। बुधवार को गांव भरतपुर निवासी चचेरे भाई अजीत शर्मा के साथ तारीख पर जाने के लिए निकले। बाइक अनुपम चला रहा था। थाना राजेपुर क्षेत्र में कस्बा में पहुंचने पर अचानक बाइक का पिछला पहिए का टायर फट गया। जिससे बाइक अनियंत्रित होकर एक खोखे में जा घुसी। जिससे दोनों ही घायल हो गए। दोनों को सीएचसी राजेपुर भिजवाया गया। जहां से जिला अस्पताल लोहिया रेफर कर दिया गया।

क्रिकेट समर कैम्प में खिलाड़ियों ने खूब बहाया पसीना

फर्रुखाबाद। उत्तर प्रदेश क्रिकेट एसोसिएशन से मान्यता प्राप्त प्रथम समर क्रिकेट कैंप में बुधवार को खिलाड़ी क्रिकेट के गुर सीखते दिखाई दिए। भीषण गर्मी में भी इनके उत्साह में कोई कमी नहीं दिखाई दे रही थी। कोच ने बल्लेबाजों को गेंद के अनुसार शॉट खेलने के टिप्स दे रहे थे। फील्डिंग और गेंदबाजी के बारे में भी बताया गया।

ब्रह्मदत्त द्विवेदी स्टेडियम में चल रहे समर क्रिकेट कैंप में लगभग आधा सैकड़ा से ज्यादा खिलाड़ी कोच उवैद कलाम से क्रिकेट के गुर सीखने पहुंच रहे हैं। प्रशिक्षण के दौरान कुछ खिलाड़ियों ने गलत शॉट खेले तो कोच ने उन्हें टोका और बताया कि हर गेंद के लिए अलग-अलग शॉट हैं। उन्होंने खिलाड़ियों को बेहतर टाइमिंग के साथ शॉट मारना सिखाया। उन्होंने खिलाड़ियों को बताया कि बेहतर टाइमिंग से लगाया गया शॉट बाउंड्री पार जाता है। ताकत से शॉट लगाने पर अक्सर खिलाड़ी आउट होते हैं। फुल लेंथ, गुड लेंथ, आउट स्विंगर, इन स्विंगर व गुगली आदि गेंदों के बारे भी खिलाड़ियों को बताया। साथ ही सलाह दी कि खेल में अनुशासन बेहद जरूरी है। इस अवसर पर जिला क्रिकेट एसोसिएशन के सचिव मोहनलाल अग्रवाल, डॉ. अमित सक्सेना व चिराग अग्रवाल रहे।

सार-संक्षेप

बैठक के दौरान डीएम ने कई निर्देश दिए। अमृत विचार

महायोजना में आई आपत्तियों दी जानकारी

फर्रुखाबाद। जिलाधिकारी डॉ वी के सिंह की अध्यक्षता में कलेक्ट्रेट सभागार में भारत सरकार की अमृत योजना के अंतर्गत फर्रुखाबाद-फतेहगढ़ विनियमित क्षेत्र की जीआईएस वेस्ड महायोजना 2031 की बैठक की गई। बैठक में बताया गया कि 2031 तक 5 .43 लाख प्रोजेक्टेड पॉपुलेशन के आधार पर महायोजना बनाई गई है। महायोजना 3771 आपत्तियां प्राप्त हुई हैं। जिनमें से 211 आपत्तियों को पूर्ण रूप से व 1280 आपत्तियों को आंशिक रूप से स्वीकार किया गया है । शेष 2280 आपत्तियों को अस्वीकार किया गया है जिलाधिकारी ने निर्देश दिया कि महायोजना में प्रस्तावित किए गए हरित क्षेत्र का दोवारा सर्वे किया जाये। बैठक में महायोजना के प्रत्येक बिंदु पर विस्तृत चर्चा की गई। बैठक में मुख्य विकास अधिकारी, अपर जिलाधिकारी वित्त एवं राजस्व, नगर मजिस्ट्रेट व संबंधित अधिकारी मौजूद रहे।

ज्ञापन देने से पहले बैठक करते किसान नेता। अमृत विचार

सीएचसी के आवासों से अवैध कब्जा हटाने को ज्ञापन भेजा

कायमगंज फर्रुखाबाद। भारती कृषक एसोसिएशन ने उत्तर प्रदेश स्वास्थ्य विभाग के डायरेक्टर को ज्ञापन भेजकर कायमगंज सीएचसी में सरकारी आवास खाली कराने की मांग की। इस संबंध में उन्हें ज्ञापन भी भेजा गया है। भारतीय कृषक एसोसिएशन के ज्ञापन में मांग की गई है कि कायमगंज स्वास्थ्य केंद्र पर डाक्टर शोभित का कार्य अच्छा है। इनको कायमगंज से न हटाया जाए। ज्ञात हुआ कि डॉ विपिन को कायमगंज स्वास्थ्य केंद्र भेजा जा रहा है। जो कायमगंज में सरकारी क्वार्टर खाली नहीं कर रहे हैं। वहीं दंत चिकित्सक को मुख्य चिकित्साधिकारी कमरा नहीं दे रहे हैं। डाक्टर शोभित शाक्य को जनहित में कायमगंज से न हटाया जाए और डॉ विपिन से तत्काल क्वार्टर खाली कराया जाए। अन्यथा भारतीय कृषक एसोसिएशन मुख्य चिकित्साधिकारी के यहां अनिश्चितकालीन धरने पर बैठेगा। प्रदेश अध्यक्ष रामलाल गुप्ता, प्रदेश महासचिव मुन्नालाल सक्सेना, मंडल महासचिव रामवीर, प्रदेश सचिव प्रताप सिंह, इलेक्ट्रॉनिक मीडिया प्रभारी अनुज सक्सेना, जिलाध्यक्ष शीलचंद्र, नगर अध्यक्ष जसवंत सिंह, कुलवंत, रक्षपाल आदि कार्यकर्ता और पदाधिकारी मौजूद रहे।

सीएमओ को बंद मिले आरोग्य मंदिर, डॉक्टर गायब

फर्रुखाबाद। सीएमओ डॉक्टर अवनींद्र कुमार ने बुधवार सुबह 9 :20 बजे अस्पतालों की पड़ताल की। भोलेपुर, साहबगंज, रकाबगंज, आइटीआइ, नवदिया में बने 'आरोग्य मंदिर' बंद मिले। जब कि मछली टोला, नौलक्खा में डॉक्टर गायब मिले। सीएमओ ने सभी का एक-एक दिन का वेतन काटने के निर्देश दिए। बता दें कि शहर क्षेत्र में घर के आसपास लोगों को प्राथमिक उपचार मिल सके, इसके लिए आरोग्य मंदिर खोले गए। यहां पर चिकित्सकों और स्वास्थ्य कर्मियों की तैनाती की गई। इन अस्पतालों का खुलने का समय सुबह नौ बजे से है।

पत्नी को वीडियो काल कर युवक ने लगाई फांसी

फर्रुखाबाद। थाना मऊदरवाजा क्षेत्र के मोहल्ला बीबीगंज मेहरबान में एक युवक ने अपनी पत्नी से बात करने के बाद फांसी लगा कर जान दे दी। क्षेत्र के निवासी लालू शाक्य की पत्नी बच्चों के साथ मायके गई है। लालू ने देर-रात पत्नी से वीडियो काल पर बात की। उसी दौरान किसी बात पर उसने फांसी लगा लेने की धमकी दी। पत्नी ने दूसरे मकान में रह रहे ससुर रामदत्त शाक्य को फोन पर जानकारी दी। रामदत्त व अन्य परिजन भागकर पहुंचे, तब तक लालू फांसी लगा चुका था और उसकी मौत हो चुकी थी। पुलिस ने रात में ही मौके पर आकर जांच पड़ताल की।

डीएम ने की लक्ष्मीबाई कोष की समीक्षा

फर्रुखाबाद। जिलाधिकारी डॉवीकेसिंह की अध्यक्षता में उत्तरप्रदेश रानी लक्ष्मीबाई महिला एवं बाल सम्मान कोष फर्रुखाबाद की बैठक का आयोजन कलेक्ट्रेट सभागार फतेहगढ़ में किया गया, जिसके माध्यम से एसिड अटैक, यौन हिंसा, एवं अन्य अधिसूचित जघन्य अपराध से पीड़ित महिलाओं एवं बालिकाओ को आर्थिक, चिकित्सीय तथा शैक्षिक सहायता उपलब्ध कराई जाती है। बैठक में कुल 24 केस प्रस्तुत किये गए जिसमें से 06 केस को आर्थिक सहायता स्वीकृति की गई, 17 की जाँच व एक केस निरस्त किया गया, बैठक मे अपर पुलिस अधीक्षक, मुख्य चिकित्सा अधिकारी व संवंधित अधिकारी मौजूद रहे।

कच्ची दीवार गिरने बच्ची की मौत

फर्रुखाबाद। थाना शमशाबाद क्षेत्र के गांव नीवलपुर निवासी नीलेश कुमार की 4 वर्षीय पुत्री काव्या घर के बाहर बैठी हुई थी। तभी घर बाहर बनी कच्ची दीवार काव्या के ऊपर भरभरा कर गिर गई। जिससे बालिका गंभीर रूप से घायल हो गई। घर वालों ने आनन-फानन में बालिका काव्या को सामुदायिक स्वास्थ्य के केंद्र शमशाबाद में भर्ती कराया। वहां से डॉक्टर ने प्राथमिक उपचार के बाद जिला अस्पताल लोहिया के लिए रेफर कर दिया। जिला अस्पताल लोहिया में ड्यूटी पर तैनात डॉक्टर अभिषेक चतुर्वेदी ने बताया इलाज के दौरान बालिका की मौत हो गई। परिजन बच्ची का शव लेकर घर चले गए।

फाइनेंस कंपनी कर्मी से मारपीट में एफआईआर

कमालगंज फर्रुखाबाद

- पुलिस ने दो आरोपियों को गिरफ्तार किया

अमृत विचार। ड्यूटी कर घर वापस लौट रहे प्राइवेट फाइनेंस कंपनी के कर्मचारी के साथ रेलवे स्टेशन के निकट युवकों ने गाली गलौज कर लाठी डंडों से मारपीट कर दी। बचाने आए भाई व चाचा को भी पीट दिया। चाकू से हमलाकर कर्मचारी को घायल कर दिया। मामले में 11 लोगों के खिलाफ मुकदमा दर्ज कराया। पुलिस ने दो युवकों को गिरफ्तार कर लिया है।

थाना क्षेत्र के गांव भटपुरा निवासी शिवम दुबे ने कस्बा के मोहल्ला गांधी नगर निवासी आकाश गुप्ता, चेतन, विकास गुप्ता, विशाल गुप्ता व सात अज्ञात के खिलाफ मुकदमा दर्ज कराया है। बताया कि वह एक प्राइवेट बैंक कन्नौज में कैशियर पद पर कार्यरत है।

सोमवार की रात करीब 10 बजे वह कालिंदी एक्सप्रेस ट्रेन से कस्बा के रेलवे स्टेशन पर घर जाने के लिए उतरा। स्टेशन के बाहर करीब 60 मीटर दूरी पर घात लगाए बैठे आरोपियों ने उसे देखते ही गालीगलौज कर चाकू से हमला कर दिया। आरोपी लाठी डंडों से मारपीट कर रहे थे। इतने में घर से बुलाए आए चाचा शीलू दुबे व भाई मोहित दुबे आ गए। आरोपियों ने उनके साथ भी चाकू व लाठी डंडों से मारपीट कर दी। जिससे तीनों के शरीर में चोटे आई हैं। आरोपियों ने बाइक भी क्षतिग्रस्त कर दी। मारपीट में वह बेहोश होकर गिर गया। आरोपी जान से मारने की धमकी देकर मौके से भाग गए। पुलिस ने मंगलवार रात आरोपी आकाश व बुधवार सुबह विशाल को गिरफ्तार कर लिया। पूछताछ के बाद पुलिस ने दोनों का शांतिभंग में चालान कर दिया।

रायपुर में प्रधान के अधिकार सीज, लेकिन नहीं बनी समिति

फर्रुखाबाद। कमालगंज ब्लाक क्षेत्र की ग्राम पंचायत रायपुर में ग्राम प्रधान योगेंद्र प्रताप के अधिकार सीज होने के बाद अभी तक कार्य संचालन के लिए समिति नहीं बनी। इससे रायपुर व मुबारिकपुर में विकास कार्य ठप हैं।

तत्कालीन जिलाधिकारी के आदेश पर ग्राम प्रधान के अधिकार सीज होने पर सहायक विकास अधिकारी पंचायत ने प्रधान का डोंगल अपंजीकृत कर दिया था। इसके बाद समिति गठित करने के लिए ग्राम पंचायत सदस्यों की सूची मांगी गई थी। पर अभी तक समिति गठित नहीं हो सकीं। विकास कार्य ठप होने के साथ ही पंचायत सहायक वर्षा देवी व सामुदायिक शौचालय की केयरटेकर संगीता को करीब 7 माह से मानदेय नहीं मिला। एडीओ जयेंद्र पाल का कहना है कि सदस्यों की सूची भेज दी गई थी। आचार संहिता के कारण समिति नहीं बन पाई थी। अब जल्दी ही कार्रवाई आगे बढ़ेगी।

बीस साल पहले भी मतगणना में गड़बड़ी हुई थी : सलमान खुर्शीद

कार्यालय संवाददाता फर्रुखाबाद

अमृत विचार। जम्मू कश्मीर में आतंकी हमला गंभीर विषय है। इस पर गंभीरता से विचार की जरूरत है। जनपद के लोकसभा चुनाव के परिणाम में 20 साल पहले भी गड़बड़ी की गई थी। यह बात फतेहगढ़ स्थित लालकोठी में पत्रकारों से रूबरू होते हुए कांग्रेस के वरिष्ठ नेता व पूर्व विदेश मंत्री सलमान खुर्शीद ने कही।

उन्होंने कहा कि फर्रुखाबाद मेरा घर है। मुझे आज घर वापसी का मौका मिला है। मैं इंडिया गठबंधन में टिकट पाए सभी हारे व जीते प्रत्याशियों का आभार जताता हूं। लोकसभा मतगणना में बेईमानी के सवाल पर सलमान खुर्शीद बोले कि 20 साल पहले भी इसी तरह का परिणाम रहा था। कोर्ट जाना आसान नहीं है। कोर्ट जाने में सारे तथ्य एकत्र करने होते हैं। फर्रुखाबाद समेत अन्य जनपदों में भी गड़बड़ी की शिकायतें मिली थीं, लेकिन कोई तथ्य नहीं मिले। बिना तथ्य के कोर्ट सुनता नहीं है, फिर भी कोई मदद मांगता है तो कांग्रेस मदद करेगी।

नीतीश कुमार के सवाल पर सलमान खुर्शीद ने कहा कि वह समझदार व्यक्ति हैं। संसद में अग्निवीर पर बहस की जाएगी। जम्मू-कश्मीर में आतंकी हमलों के सवाल पर सलमान खुर्शीद ने कहा कि जम्मू कश्मीर में हमले गंभीर विषय है। आतंकवाद आसानी से खत्म नहीं होता। आतंकवाद समाप्त करने के लिए गंभीरता से विचार की जरूरत है। फर्रुखाबाद का नाम पांचाल नगर करने से कुछ नहीं होगा। बदलना ही है तो फर्रुखाबाद के हालात बदलें। ईश्वर को राजनीति में कभी नहीं लाना चाहिए। ईश्वर तो सबसे ऊपर हैं। पूर्व विधायक लुईस खुर्शीद, प्रदेश महासचिव प्रकाश प्रधान, प्रदेश सचिव अनूप वर्मा, अनिल मिश्र, अर्चना राठौर व अंकुर मिश्र आदि मौजूद रहे।

पत्रकारो से बातचीत करते सलमान खुर्शीद। अमृत विचार

पुलिस के खिलाफ किया धरना-प्रदर्शन

संवाददाता फर्रुखाबाद

- आरोप लगाया कि पुलिस जमीन पर किए है कब्जा

अमृत विचार। कसबा जहानगंज में भारतीय किसान यूनियन (टिकैत गुट) ने पुलिस के खिलाफ धरना-प्रदर्शन किया। किसान नेताओं का आरोप था कि पुलिस एक ग्रामीण की जमीन पर कब्जा किए है। एसडीएम ने पहुंचकर धरना-प्रदर्शन समाप्त कराया।

भाकियू नेताओं ने कहा कि जहानगंज थाना पुलिस जहानगंज निवास सुभाषचंद्र कटियार की 45 डिस्मिल जमीन पर कब्जा किए हैं। कई बार शिकायत की जा चुकी है, लेकिन कब्जा नहीं छोड़ा जा रहा है। भाकियू नेताओं ने कहा कि किसानों का उत्पीड़न बर्दाश्त नहीं किया जाएगा। पुलिस मनमानी पर अमादा है।

पुलिस जब तक सुभाषचंद्र कटियार की जमीन से कब्जा नहीं छोड़ेगी, तब तक धरना-प्रदर्शन जारी रहेगा। जानकारी मिलने पर एसडीएम मौके पर पहुंचे। किसान नेताओं ने जिलाधिकारी को संबोधित ज्ञापन एसडीएम को सौंपा। एसडीएम के समझाने पर धरना-प्रदर्शन समाप्त किया गया। इस अवसर पर जिलाध्यक्ष अरविंद सिंह शाक्य, अभय यादव, रामनरायन, अंशुल कटियार, मुकेश शर्मा, प्रकाश मिश्र, पुजारी कटियार, राजेश कुमार, सुधीर कुमार, योगेंद्र सिंह और सियाराम आदि मौजूद रहे।

पटिया पर पड़ा मिला वृद्ध का शव

फर्रुखाबाद। शहर कोतवाली क्षेत्र में लोहाईरोड गुरुद्वारा के सामने के बंद मकान की पटिया पर बुधवार दोपहर 80 वर्षीय नन्हें शुक्ला का शव पड़ा मिला। वह लोगों से मांगकर खाता था। लोगों ने सुबह ही उसे पड़ा देखा था, लेकिन ध्यान नहीं दिया। दोपहर तक उसके शरीर में हलचल नहीं दिखी तो पुलिस को सूचना दी। कोतवाली प्रभारी जयप्रकाश शर्मा ने बताया कि शव को पोस्टमार्टम के लिए भेजा है।

घर में घुसकर मारपीट करने में 11 लोगों के खिलाफ रिपोर्ट दर्ज

फर्रुखाबाद। अधिवक्ता के घर में बैठे शख्स पर कार से पहुंचे ससुरालियों ने हमला कर दिया। अधिवक्ता ने बीच बचाव किया तो आरोपित दोनों को जान से मारने की धमकी देकर फरार हो गए। वहीं पीड़ित को दहेज के झूठे मुकदमे में फंसा देने की बाबू धमकी दी। पुलिस ने 8 नामजद समेत 11 लोगों के खिलाफ केस दर्ज किया है।

थाना मऊ दरवाजा क्षेत्र के ग्राम मानिकपुर निवासी विवेक कुमार 6 जून की शाम गांव के ही देवेंद्र सिंह एडवोकेट के यहां गए थे। आरोप है कि तभी उसकी ससुराल के भजनलाल, नन्हेलाल, लालू, राजीव, सौरभ, राजेश, छोटे,सोनू, व तीन अज्ञात लोगों ने घर में घुस कर मारपीट शुरू कर दी। जब एडवोकेट ने हमलावरों को ललकारा तो हमलावर जान से मारने की धमकी देकर चले गए। थानाध्यक्ष मऊ दरवाजा अमित गंगवार ने बताया कि रिपोर्ट दर्ज कर ली गई है।

प्रशिक्षण प्राकृतिक आपदा के समय जिला प्रशासन तथा पुलिस के साथ तालमेल बैठाकर कार्य करने के बाबत भी बताया गया

आरआरसी व एनसीसी के संयुक्त शिविर में सिखाये निशानेबाजी के गुर

संवाददाता फर्रुखाबाद

अमृत विचार। आरआरसी फतेहगढ़ में चल रहे एनसीसी के संयुक्त वार्षिक प्रशिक्षण शिविर में बुधवार को कैडेट्स ने शस्त्र चलाने के गुर सीखे। इसके साथ ही आपदा के समय में पुलिस के साथ कैसे खड़े रहें, इसके बारे में भी बताया गया।

प्रशिक्षण शिविर में पीटी परेड के साथ एनसीसी कैडेट्स को प्राकृतिक आपदा के समय पुलिस के साथ तालमेल बिठाकर किस प्रकार से ट्रैफिक कंट्रोल किया जा सकता है, इस बारे में बताया गया। लेफ्टिनेंट गिरिजाशंकर ने कैडेट्स को बताया कि प्राकृतिक आपदा के समय जिला शासन तथा पुलिस के साथ तालमेल बैठाकर आवश्यकता के अनुसार जिन जरूरतों को पूरा करना हो, उसकी पूर्ति करें। भीड़ को इकट्ठा न होने दें। साथ ही नजदीकी स्वास्थ्य केंद्र पर पीड़ितों को पहुंचाने का कार्य सावधानीपूर्वक करें। यातायात उप निरीक्षक रजनीश कुमार ने भी कैडेट्स को आपदा प्रबंधन के बारे में विस्तार से जानकारी दी। उन्होंने कहा कि 18 वर्ष पूर्ण होने पर ही युवा बाइक आदि वाहन चलाएं। कप्तान संदीप माधव ने यातायात नियमों के बारे में जानकारी दी। सूबेदार भीम सिंह, सूबेदार सुरेश सिंह, सूबेदार रंजीत सिंह, संजय सिंह व अन्य सैन्य अधिकारियों ने एनसीसी कैडेट्स को शस्त्र प्रशिक्षण दिया। इस अवसर पर एनसीसी अधिकारी फर्स्ट अफसर सतीशचंद्र, थर्ड अफसर अचल पाल सिंह तथा अमित दयाल आदि मौजूद रहे।

शिविर में मौजूद सैन्य अधिकारी। अमृत विचार

संस्कार भारती दस विधाओं में बच्चों को कर रही निपुण

संवाददाता फर्रुखाबाद

अमृत विचार। संस्कार भारती की आयोजित कार्यशाला में बच्चों को 10 विधाओं में पारंगत किया जा रहा है। जिसमें कथक, चित्रकला , ढोलक , मेहंदी , नृत्य , डिजाइनर सिलाई , सौंदर्य कला, हस्तकला (हैंडीक्राफ्ट) रंगोली, नाट्य.कला में बच्चे निपुण हो रहे हैं।

संस्कार भारती में ढोलक विधा में किरण त्रिवेदी ने बताया हमारे समाज में ढोलक बजाना पुरानी परंपरा है दादी, नानी से परंपरागत ढोलक बजाना चली आ रही है। हमारे नए समाज में अब ढोलक बजाना कोई नहीं जानता। आधुनिक वाद्य यंत्रों ने ढोलक और हारमोनियम बजाना समाप्त हो गया है ।उसके स्थान पर शादी विवाह उत्सवों में डीजे मोबाइल पर आधारित जीवन हो गया है। बिजली चली जाए मोबाइल बंद हो जाए तो वही सांस रुक जाती है। उन्होंने बताया कि संस्कार भारती संगीत की प्राचीन विद्या में ढोलक वादन की परंपरा को जीवित रखे हुए हैंऔर उसको संरक्षण दे रही है। ढोलक वादन समाज की सरल एवं अच्छी राग रागिनी में लोक परंपराओं को पेश किया जा सकता है ढोलक में अनेक विधाए हैं । मैं सामाजिक ढोलक बजाना सिखाती हूं। कार्यशाला की व्यवस्था संयोजक डॉक्टर सर्वेश श्रीवास्तव, कुलभूषण श्रीवास्तव, सुरेंद्र पांडेय, अरविंद दीक्षित ,प्रीतू वर्मा ,रविंद्र भदोरिया ,अर्पण शाक्य सुनीता सक्सेना आदि का सहयोग रहा।

ढोलक बजाती छात्रा। अमृत विचार

अनुपम दुबे के हिस्ट्रीशीटर साथी ने किया प्लाट पर कब्जा

- रिपोर्ट दर्ज कर पुलिस आरोपितों की तलाश में जुटी

फर्रुखाबाद। पुलिस अधीक्षक के आदेश पर प्लाट पर कब्जा करने के मामले में राज्य स्तरीय माफिया बसपा नेता डॉ अनुपम दुबे के साथी व उसकी पत्नी पर थाना मऊ दरवाजा पुलिस ने मुकदमा दर्ज किया है। पुलिस अब आरोपितों की तलाश में जुटी है।

थाना कमालगंज के ग्राम गदनपुर देवराजपुर निवासी मयंक यादव ने थाना मऊदरवाजा में एसपी के आदेश पर मुकदमा दर्ज कराया है। पीड़ित ने बताया कि उनका पैतृक प्लाट फर्रुखाबाद हाता करम खां में स्थित है। भू-माफिया बसपा नेता अनुपम दुबे के गुर्गे व सहयोगी अश्वनी दीक्षित उर्फ सोनू दीक्षित निवासी हाता करम-खां ने कब्जा कर लिया। बताया गया कि आरोपी हिस्ट्रीशीटर हैं। जिसमें 9 केस फर्रुखाबाद कोतवाली में व 3 केस मऊदरवाजा में दर्ज हैं। आरोपी भू-माफिया अनुपम दुबे के वापस आने पर जान से मरने की धमकी देता है। जिसमें एक मुकदमा मकान का जबरन तमंचा लगाकर खाली पेपर पर साइन करवाने का भी है। 26 मई 2024 को प्लाट का ताला तोड़कर अपना ताला डाल दिया। अश्वनी दीक्षित उर्फ सोनू दीक्षित की पत्नी रिचा दीक्षित पटना कोर्ट में एपीओ की पोस्ट पर कार्यरत हैं। जो कि अपने पद व वकील होने का गलत उपयोग कर रही हैं। शारीरिक छेड़छाड़ का मुकदमा व जान से मारने की धमकी देती है। प्लाट को कम दाम में बेचने का दबाव बनाती है। मामले में थाना अध्यक्ष मऊ दरवाजा अमित गंगवार ने बताया की पीड़ित की तहरीर पर अभियोग पंजीकृत कर लिया गया। उप निरीक्षक प्रशांत कुमार को विवेचना दी गई है।

अमृत विचार
www.amritvichar.com

न हि कश्चित्क्षणमपि जातु तिष्ठत्यकर्मकृत्।
कार्यते ह्यवश : कर्म सर्व : प्रकृतिजैर्गुणै : ॥

नि :संदेह कोई भी मनुष्य किसी भी काल में क्षणमात्र भी बिना कर्म किए नहीं रहता, क्योंकि सारा मनुष्य समुदाय प्रकृति जनित गुणों द्वारा परवश हुआ कर्म करने के लिए बाध्य किया जाता है।

संपादकीय

पाकिस्तान और आतंकवाद

जम्मू-कश्मीर में शांतिपूर्ण माहौल को बिगाड़ने की पाकिस्तान की कोशिशों के कारण ही जम्मू क्षेत्र में आतंकवादी गतिविधियों में तेजी आई है। पाकिस्तान हमेशा से जम्मू क्षेत्र में शांति भंग करने के प्रयास करता रहता है। रविवार को आतंकवादियों ने तीर्थयात्रियों को ले जा रही एक बस पर हमला किया जिसमें नौ लोग मारे गए। दो दिन बाद, आतंकवादियों ने डोडा में एक संयुक्त जांच चौकी पर हमला किया जिसमें छह सुरक्षाकर्मी घायल हो गए। एक अन्य घटना में मंगलवार को कठुआ जिले में सुरक्षा बलों ने एक संदिग्ध पाकिस्तानी आतंकवादी को मार गिराया। बुधवार को एक अन्य आतंकवादी को भी मार गिराए जाने के बाद रात भर चली मुठभेड़ समाप्त हो गई, लेकिन ऑपरेशन में सीआरपीएफ का एक जवान शहीद हो गया। अधिकारियों के मुताबिक मारे गए दोनों आतंकवादी पाकिस्तानी बताए जा रहे हैं। तीन दिनों के भीतर हुए इन तीन हमलों से लोगों में डर का माहौल है। जम्मू-कश्मीर में आतंकी हमलों में तेजी इस बात की याद दिलाती है कि पाकिस्तान प्रायोजित नापाक तत्व इस क्षेत्र में अपने पैर पसार रहे हैं और यह सामान्य स्थिति बहाल करने के सरकार के दावों की सच्चाई को उजागर करता है। कहा जा रहा था कि 370 हटने के बाद कश्मीर में आतंकवाद खत्म हो गया। परंतु पहले तो आतंकी सिर्फ कश्मीर घाटी में ही हमला करते थे अब तो यह हमले जम्मू संभाग में भी हो रहे हैं, जो एक नई सुरक्षा चुनौती पेश कर रहा है।

अमेरिका, ब्रिटेन आदि पश्चिमी देशों का भी यह आरोप रहा है कि पाकिस्तान प्रत्यक्ष या परोक्ष रूप से विभिन्न आतंकी कार्रवाइयों में लिप्त रहा है। प्रमुख इस्लामी आतंकी संस्थाएं जैसे लश्कर-ए-तैयबा, लश्कर-ए-ओमर, जैश-ए-मोहम्मद, हरकतुल मुजाहिद्दीन, सिपाह-ए-सहाबा, हिज्बुल मुजाहिदीन आदि सब के सब पाकिस्तान में रहकर अपनी आतंकी गतिविधियां चलाते हैं। महत्वपूर्ण है कि दूसरे कार्यकाल के लिए कार्यभार संभालने के तुरंत बाद विदेश मंत्री एस जयशंकर ने मंगलवार को कहा कि पाकिस्तान से उत्पन्न होने वाले सीमा पार आतंकवाद से निपटने के प्रयास किए जाएंगे क्योंकि यह 'एक अच्छे पड़ोसी की नीति' नहीं हो सकती है। जम्मू-कश्मीर के उपराज्यपाल मनोज सिन्हा ने कहा कि आंतकवादी हमला जम्मू क्षेत्र में अशांति फैलाने की नापाक साजिश का हिस्सा है। कहा जा सकता है कि पाकिस्तान अपनी नापाक हरकतों से बाज आने वाला नहीं है। आतंकवादियों ने बीएसएफ के सुरक्षा बाड़ को पार कर सुरंग के जरिए घुसपैठ की होगी। यह अंतर्राष्ट्रीय सीमा के करीब है। सरकार को पुख्ता सुरक्षा सुनिश्चित करनी चाहिए। भारत को यह सुनिश्चित करना होगा कि विभिन्न अंतर्राष्ट्रीय मंचों पर उसकी ओर से पाकिस्तान की घेराबंदी जारी रहे।

प्रकृति पर नियंत्रण की चाह में उत्पन्न होती हैं समस्याएं

गुंजन मिश्र
पर्यावरणविद

जलवायु परिवर्तन के कारण सबसे ज्यादा नुकसान कृषि क्षेत्र को उठाना पड़ सकता है। इसलिए विश्व का किसान वर्ग जो धरती को सजाने संवारने का काम करता है। वह इस जलवायु स्थांतरण के कारण सबसे ज्यादा प्रभावित होगा। वैसे भी भारत का पर्यावरणीय सूचकांक 180 देशों में 176 वें स्थान पर है, मानव स्वतंत्रता सूचकांक पर भारत का प्रदर्शन स्कोर 2023 में मामूली रूप से कम हो गया।

जलवायु परिवर्तन, आर्थिक असमानता, बेरोजगारी, महिला सशक्तिकरण, स्वास्थ्य, जल, मिट्टी, हवा एवं अन्य पर्यावरणीय समस्याएं दिन पर दिन सरकारों के लिए चुनौती बनती जा रही हैं। इन समस्याओं से निपटने के लिए सरकारों को कम से कम पंचमहाभूतों के लिए एक एकीकृत कार्यक्रम चलाना होगा, तभी धरती पर जीवन संभव हो सकेगा।

सरकारों को सबसे पहले लोगों की आधारभूत जरूरतों को पूरा करना होगा, जो कि प्रकृति द्वारा मुफ्त में यह सुविधाएं उपलब्ध हैं, इनका सही तरह उपयोग व संरक्षण कैसे हो इस पर एक एकीकृत कार्य योजना तैयार करनी होगी। क्योंकि अभी तक सरकार अलग-अलग तरह से जल, मिट्टी, हवा की विभिन्न समस्याओं को हल करने का प्रयास करती रही हैं जिससे यह समस्याएं और विकराल होती गई, क्योंकि प्रकृति में सबकुछ एक दूसरे से जुड़ा है। अध्ययनों से पता चलता है कि जलवायु परिवर्तन के कारण गेहूं और चावल की फसलों में 2030 तक छह से 10 प्रतिशत की कमी देखी जा सकती है। इसी तरह विश्व बैंक की रिपोर्ट कहती है कि जलवायु परिवर्तन के कारण 15 वर्षों में 45 मिलियन लोग अत्यधिक गरीबी की श्रेणी में आ जाएंगे।

जलवायु परिवर्तन के कारण सबसे ज्यादा नुकसान कृषि क्षेत्र को उठाना पड़ सकता है। इसलिए विश्व का किसान वर्ग जो धरती को सजाने संवारने का काम करता है। वह इस जलवायु स्थांतरण के कारण सबसे ज्यादा प्रभावित होगा। वैसे भी भारत का पर्यावरणीय सूचकांक 180 देशों में 176 वें स्थान पर है, मानव स्वतंत्रता सूचकांक पर भारत का प्रदर्शन स्कोर 2023 में मामूली रूप से कम हो गया। 2015 से 2023 तक भारत के समग्र प्रदर्शन स्कोर में 9 प्रतिशत की गिरावट आई है। मानव स्वतंत्रता सूचकांक 2023 में 165 देशों में भारत 109 वें स्थान पर है। इसके अलावा मानव विकास सूचकांक में भारत ने दिखाई प्रगति, 193 देशों में 134 वें स्थान पर 2021 में गिरावट के बाद, भारत का एचडीआई मूल्य 2022 में 0.633 से बढ़कर 0.644 हो गया जिससे देश मध्यम मानव विकास श्रेणी में आ गया। शायद यही कारण है कि ग्लोबल हंगर इंडेक्स 2023 में भारत को 125 देशों में से 111 वें स्थान पर रखा गया है जिसमें देश में सबसे अधिक 18.7 फीसदी बाल कुपोषण दर दर्ज की गई है। हालांकि केंद्र सरकार ने तुरंत इस रिपोर्ट को गलत बताते हुए खारिज कर दिया है। इस सूचकांक में 28.7 अंक के साथ भारत में भूख का स्तर 'गंभीर' बताया गया है। इसी तरह तमाम इंडेक्स जो विभिन्न एजेंसियों द्वारा अंतर्राष्ट्रीय स्तर किए जाते हैं, उनमें भारत की तस्वीर कुछ अच्छी नहीं दिखाई देती है।

> वैज्ञानिकों और नीति निर्माताओं ने लालच के चलते प्रकृति को काबू करने की ललक में जितनी समस्याओं का समाधान किया है, उससे ज्यादा समस्याओं को जन्म दिया है। क्योंकि विज्ञान के पास प्राकृतिक नियमों के अनुसार स्थायी तौर पर समस्याओं को हल करने की क्षमता नहीं है। यही कारण है कि अब गर्म रातों कि वजह से भविष्य में होने वाली गर्मी से मौतों कि संख्या में छह गुना वृद्धि हो सकती है। सच तो यह है कि अब हम उस मुकाम पर पहुंच चुके हैं, जब हमको मनुष्य बचाओ अभियान की शुरुआत करनी होगी। क्योंकि बैंक जो विकास के नाम पर पैसा या कर्ज देते हैं वह अपने फायदे के कारण मानवता और पर्यावरणीय नियमों को ताक पर रख देते है। इसीलिए आज हमको ऐसे नियमों और कानूनों की जरूरत है, जो मानवता के आधार पर वैश्विक समस्याओं का समाधान बन सके।

इन सब समस्याओं के बाबजूद भारत विश्व में पांचवी अर्थव्यवस्था वाला देश है। यही कारण है कि आज पूरा विश्व भारत की तरफ एक उम्मीद के साथ नजरे लगाए बैठा है कि भारत ही इस संकट की घड़ी में विश्व को एक नया रास्ता देगा। अतः नई सरकार को चाहिए कि आम आदमी के जीवन को बेहतर प्रवंधन देने के लिए निम्न बिंदुओं पर भी ध्यान दिया जाए तो शायद देश का आम जन अपने को खुश और समृद्ध पा सकेगा, जो योजनाएं धरती के संरक्षण व किसानों की आय में वृद्धि के लिए लागू की गई है, उन्हें उचित प्रबंधन के साथ लागू किया जाए। देश में " प्राकृतिक वसीयत" के लिए अध्यादेश लागू हो। अंतर्राष्ट्रीय स्तर पर "वसुधैव कुटुंबकम्" का सिंद्धांत लागू हो, इसे रोम संविधान के अनुसार दुनिया का सर्वोच्च सिद्धांत माना जाए। इस पर भारत सरकार की तरफ से पहल हो। दुनिया में "सहअस्तित्व" के आधार पर पर्यावरणीय कानून एक समान हो। पर्यावरणीय आकलन करते समय "सहअस्तित्व प्रभाव" भी शामिल किया जाए। महिलाओं की भागीदारी में पिछले सालों में वृद्धि देखी गई, उसको बरकरार रखा जाए। इसके अलावा दिहाड़ी मजदूरों द्वारा बढ़ती आत्महत्या की घटनाओं को ध्यान में रखते हुए उनकी आर्थिक समस्याओं को हल करने के लिए सहायता प्रदान की जाए। प्राकृतिक संपदा के आधार पर धनी व्यक्ति का चयन हो। साथ ही सहअस्तित्व प्रभाव के आधार पर प्रत्येक योजना और परियाजनाओं का आर्थिक मूल्यांकन हो। न्यूनतम समर्थन मूल्य किसानों के उत्पाद की गुणवत्ता पर आधारित हो। भारत के संविधान में मजबूत "इको साइड" कानून की व्यवस्था हो। इसके अलावा "आर्थिक असमानता" आयोग की स्थापना की जाए। किसानों को 'पंचमहाभूत संरक्षक' के रूप में सम्मानित किया जाए।

इसके इतर वैश्विक समस्याओं के समाधान हेतु मानवीय कृषि को एक उम्दा समाधान मानकर उचित मानदंड स्थापित किए जाए। सामाजिक न्याय और प्राकृतिक संतुलन को मानवता के लिए किए गए कार्यों में शामिल किया जाए और वस्तु विनिमय प्रणाली को लागू कर प्रोत्साहित किया जाए। साथ ही जलवायु न्याय के मुद्दे के लिए अंतर्राष्ट्रीय स्तर पर पहल हो। राजनैतिक पार्टियों की पर्यावरणीय नीति घोषित हो। पंचमहाभूतों के संरक्षण हेतु एक एकीकृत योजना लागू की जाए। साथ ही साथ आम जन को आत्मनिर्भर बनाने के लिए एक समयबद्ध कार्ययोजना तैयार की जाए। किसान कौन है, इसके लिए देश के संविधान में किसान की परिभाषा सुनिश्चित हो और मानवीय कृषि को एक राष्ट्रीय कार्य घोषित किया जाए। इसके अलावा एक ऐसी कृषि पद्धति का प्रसार हो जिसमे छोटे-बड़े सभी किसान समृद्ध और स्वायत्त हो सके और किसानों के लिए कार्बन क्रेडिट प्रक्रिया में एक स्वायत्त संस्थान की स्थापना की जाए। प्रकृति के नियमों के अनुसार खेती करने वाले किसानों को "राष्ट्रीय किसान" का घोषित किया जाए। प्रत्येक व्यक्ति की प्राकृतिक जरूरत एवं प्राकृतिक कर्ज का आकलन किया जाए।

वैज्ञानिकों और नीति निर्माताओं ने लालच के चलते प्रकृति को काबू करने की ललक में जितनी समस्याओं का समाधान किया है, उससे ज्यादा समस्याओं को जन्म दिया है। क्योंकि विज्ञान के पास प्राकृतिक नियमों के अनुसार स्थायी तौर पर समस्याओं को हल करने की क्षमता नहीं है। यही कारण है कि अब गर्म रातों कि वजह से भविष्य में होने वाली गर्मी से मौतों कि संख्या में छह गुना वृद्धि हो सकती है। सच तो यह है कि अब हम उस मुकाम पर पहुंच चुके हैं, जब हमको मनुष्य बचाओ अभियान की शुरुआत करनी होगी। क्योंकि बैंक जो विकास के नाम पर पैसा या कर्ज देते हैं वह अपने फायदे के कारण मानवता और पर्यावरणीय नियमों को ताक पर रख देते है। इसीलिए आज हमको ऐसे नियमों और कानूनों की जरूरत है, जो मानवता के आधार पर वैश्विक समस्याओं का समाधान बन सके।

उपरोक्त सुझावों को ध्यान में रखते हुए सरकार को चाहिए जो योजनाएं व परियोजनाएं गांवों, किसानों, महिलाओं आदि के लिए चलाई जा रही हैं, उनका उचित क्रियान्वयन हो, क्योंकि बहुत सी अच्छी योजनाओं का धरातल पर न आना सरकारी कर्मचारियों की अनदेखी या नियमों का लचीलापन इस पर हावी होता दिखाई देता है। इसलिए जीवन की जो मूलभूत आवश्यकताएं हैं, उनको किस तरह सहअस्तित्व के सिद्धांत के साथ कैसे पूरा किया जाए इस पर ध्यान देने की आवश्यकता है। इसी के अंतर्गत शायद यह उपरोक्त सुझाव कुछ सरकारों की मदद कर सके या काम आ सके।

प्रसंगवश

योजनाओं की पुनर्समीक्षा

उत्तर प्रदेश में चुनाव परिणामों के मद्देनजर सरकार को अब लाभार्थी योजनाओं की पुनर्समीक्षा करनी चाहिए। मुफ्त या बेहद सस्ते दरों पर खाद्यान्नों के वितरण, प्रधानमंत्री आवासीय योजना और कार्यक्रमों की समीक्षा के बाद नए सिरे से ये योजनाएं बदले कलेवर में लागू होनी चाहिए।

डॉ. अरविंद मिश्र
वरिष्ठ विज्ञान संचारक

'सबका साथ सबका विकास' से क्या नतीजा निकला? खबर है कि एक गांव में दो सौ से ज्यादा प्रधानमंत्री आवास दिए गए और भाजपा को शून्य मत मिला। ठीक है यह वेल्फेयर स्टेट है, धर्म निरपेक्ष देश है और संविधान भी जाति धर्म के नाम पर भेदभाव की इजाजत नहीं देता। फिर भी कुछ जन कल्याण कार्यक्रमों के पुनर्निर्धारण में क्या हम कुछ बिंदुओं को समाहित नहीं कर सकते? जैसे लाभार्थी योजनाओं का लाभ केवल उन्हीं को मिले जिनका नियोजित परिवार हो। संपन्न सामान्य चुनाव ने सबक दे दिया है। नई सरकार को कड़ी मेहनत और योजनाओं की पुनर्समीक्षा करनी ही होगी और नए रूप में कतिपय नए मानदंडों के साथ लाभार्थी योजनाओं को अमल में लाना होगा। मुफ्त के राशन के अलावा तमाम योजनाओं की अनौचित्यपूर्ण सब्सिडी बंदकर देश की सुरक्षा और अनुसंधान के बजट को बढ़ाया जाना बदलते भू-राजनीतिक परिदृश्य की बड़ी जरुरत है।

चुनावों के इतिहास में 2024 में एक खास मजहबी मतदाताओं का जो ध्रुवीकरण हुआ वह अभूतपूर्व है। सौ में सौ फीसदी मत मौजूदा सरकार के विरोध में गए और यह जग जाहिर है कि लाभार्थी योजनाओं के सबसे बड़े उपभोक्ता यही हैं। बहुसंख्यकों की तुलना में एकदम असमान संसाधनों का वितरण है यहां। इससे बहुसंख्यकों में उचित ही, असंतोष पनप रहा है। आखिर कामन सिविल कोड कब आएगा? केंद्र की कोई मजबूरी हो तो प्रदेश स्वतंत्र तौर पर क्यों नहीं इसे अपनी विधानसभाओं में पारित कर लागू करते जैसा कि एक दो राज्य यह पहल शुरू कर चुके हैं। वैसे भारत के सर्वोच्च न्यायालय ने इसके पक्ष में कई बार सरकारों को निर्देशित किया है।

शेयर बाजार अचानक क्यों करता है प्रतिक्रिया

बीता हफ्ता शेयर बाजार के लिए अभूतपूर्व रहा। इस दौरान इसने गिरने और उछलने के दोनों रिकॉर्ड तोड़ दिए। हालांकि ऐसा पहली बार नहीं था जब बाजार ने इतना तीव्रता से परिवर्तन (शार्प रिएक्ट) किया हो। एग्जिट पोल आने के अगले कारोबारी दिन (3 जून) को शेयर बाजार में उछाल देखा गया, लेकिन उसके अगले दिन यानी मतगणना के दिन बाजार में हाहाकार मच गया। उस दिन बेंचमार्क सेंसेक्स और निफ्टी 8 फीसदी से भी ज्यादा अंकों से नीचे लुढ़क गया। जिस वजह से बीएसई में लिस्टेड कंपनियों की मार्केट कैप में 31 लाख करोड़ रुपए की कमी देखी गई। हालांकि उसके अगले तीन दिनों में बाजार में शानदार रिकवरी देखी गई और 7 जून को तो बीएसई सेंसेक्स अपने सर्वोच्च स्तर पर (ऑल टाइम हाई) यानी कि 76,693 अंक के आंकड़ों पर पहुंच गया।

ऋषभ मिश्रा
सहायक प्रोफेसर, केआईटी, कानपुर

> घरेलू सियासी हालात : किसी देश की अर्थव्यवस्था का सीधा संबंध वहां के सियासी हालात से होता है। अगर देश में सियासी स्थितियां स्थिर होती हैं तो बाजार को मजबूती मिलती है।

शेयर बाजार को प्रभावित करने वाले कारक अलग-अलग हो सकते हैं, लेकिन इसे ऊपर या नीचे करने वाले बड़े निवेशकों में से अहम हिस्सेदारी संस्थागत निवेशकों की होती है। ये निवेशक बड़े वित्तीय संस्थान पेंशन फंड, इंश्योरेंस कंपनियां, म्यूचुअल फंड, हेज फंड वगैरह होते हैं। ये देसी और विदेशी दोनों हो सकते हैं। इनके पास कंपनियों की माली स्थिति से लेकर देश के आर्थिक राजनीतिक परिदृश्य वगैरह को समझने और उसकी थाह लेने के लिए पर्याप्त संसाधन और सक्षम टीम होती है। इसलिए ये ऐसी स्थिति को भांपकर बाजार में अपनी चाल तय करते हैं और उन्हीं की चालों से बाजार की गति भी तय होती है। अब सवाल यह है कि वे कौन से प्रमुख कारक होते हैं जिनसे शेयर बाजार अचानक इतना 'रिएक्ट' करता है और निवेशकों की कमाई को एक झटके में ऊपर या नीचे पहुंचा देता है। इसके कुछ प्रमुख कारक हैं। घरेलू सियासी हालात : किसी देश की अर्थव्यवस्था का सीधा संबंध वहां के सियासी हालात से होता है। अगर देश में सियासी स्थितियां स्थिर होती हैं तो बाजार को मजबूती मिलती है। खासकर विदेशी निवेशक घरेलू शेयर बाजार में निवेश करने से पहले उस देश की राजनीतिक परिस्थितियों पर गौर करते हैं। 3 जून को सेंसेक्स 2507 अंकों यानी 3.55 फीसदी की बढ़त पर बंद हुआ। वजह थी एग्जिट पोल में मोदी सरकार की हैट्रिक बनने की संभावना। यानी सियासी स्थिरता में और मजबूती, लेकिन जब अगले ही दिन यानी 4 जून को भाजपा को पूर्ण बहुमत नहीं मिला तो राजनीतिक अस्थिरता की आशंका गहरा गई और सेंसेक्स 4,389 अंक गिरकर बंद हुआ।

अंतर्राष्ट्रीय आर्थिक घटनाएं : किसी भी देश की अर्थव्यवस्था बंद नहीं रह सकती। वैश्विक स्तर पर होने वाली आर्थिक गतिविधियों का असर भारतीय बाजारों पर भी पड़ता है। वर्ष 2008 में वैश्विक अर्थव्यवस्था में भारी मंदी छाई रही जिसके असर से भारत भी नहीं नहीं बच सका था। सालभर में बीएसई सेंसेक्स में कुल मिलाकर 63 फीसदी की गिरावट दर्ज हुई थी। यह 2007 के 20,000 पॉइंट्स से गिरकर 7700 तक पहुंच गया था। अंतर्राष्ट्रीय भू-राजनीति : वैश्विक स्तर पर होने वाली भू-राजनितिक गतिविधियों का भी सीधा असर शेयर बाजार पर होता है। मौजूदा समय में मध्य पूर्व में चल रहे इजराइल हमास युद्ध और यूक्रेन रूस सैन्य संघर्ष इसी तरह के भू-राजनीतिक फैक्टर हैं। इस तरह के तनाव ग्लोबल अर्थव्यवस्था पर जबरदस्त नेगेटिव प्रभाव डालते हैं जिसके फलस्वरूप शेयर बाजारों पर दबाव बनता है।

कोरोना जैसी महामारीः घरेलू सियासी और अंतर्राष्ट्रीय जियो पॉलिटिक्स व आर्थिक स्थितियों के अलावा ऐसी वजह पर भी शेयर बाजार 'शार्प रिएक्ट' करता है, जो सदियों में कभी-कभार पैदा होती हैं और जिसका भविष्य पर भारी असर पड़ना संभावित रहता है। उदाहरण के तौर पर सेंसेक्स में सबसे बड़ी गिरावट 23 मार्च 2020 को आई। एक दिन पहले 22 मार्च रविवार को देश में लॉकडाउन का ट्रायल किया गया था। इसी से यह संभावना लगने लगी थी कि देश में लंबा लॉकडाउन लग सकता है और फिर लगा भी। इसीलिए जब अगले दिन बाजार खुले तो यह 3,934 अंक तक गिर गया। यह 13.15 फीसदी की बड़ी गिरावट थी।

वस्तुतः आज भी ज्यादातर निवेशक तब निवेश करते हैं जब बाजार में तेजी होती है। तेजी में निवेश करना आम निवेशकों के लिए आमतौर पर फायदेमंद नहीं होता है। यदि उस समय निवेश करना भी है तो ऐसे शेयरों से बचना चाहिए, जो अपने उच्चतम स्तर के आसपास हों। साथ ही यह भी ध्यान रखा जाना चाहिए कि छोटी कंपनियों के शेयरों की तुलना में ब्लूचिप या दिग्गज कंपनियों के शेयरों में ज्यादा निवेश किया जाए।

सोशल फोरम

अध्यात्मवाद बनाम भौतिकवाद

अग्नि और प्रकाश का अनिवार्य संबंध है। बिना अग्नि के प्रकाश नहीं हो सकता। हर प्रकाश अग्नि का जलने का परिणाम है। जलने से प्रकाश और उर्जा दोनों उत्पन्न होते हैं। हमारे सौर मंडल के सूर्य में न कुछ ठोस है, न द्रव। वह हाइड्रोजन और हीलियम गैसों का एक जलता हुआ पुंज है।

कमलाकांत त्रिपाठी
पूर्व आईआरएस

इस सौर मंडल में प्रकाश और उर्जा का सबसे बड़ा स्रोत भी। जलने की हर क्रिया से उर्जा उत्पन्न होती है। पृथ्वी पर हम जो प्रकाश कृत्रिम रूप से उत्पन्न करते हैं उसमें विद्युत के पॉजिटिव और निगेटिव के मिलने से फिलामेंट जलता है। वह ऐसी वस्तु से बना होता है, जो जलकर नष्ट होने में समय लेती है। तप का आद्य अर्थ है तपाने या जलाने वाला (तप्+ अच्)। दूसरा अर्थ है तपस्या, साधना। वह भी जलाती है और जलाती है तो उर्जा भी उत्पन्न करती है। ऋग्वेद के नासदीय सूक्त की तीसरी ऋचा कहती है, जो अंधकार से आच्छादित अंधकार था उसी से यह (विश्व) 'उसके' तप की महिमा के चलते पुनः उद्भूत हुआ। अंतरिक्ष विज्ञान के अनुसार हमारे सूर्य और सौरमंडल का जन्म भी नेबुला (धूल और गैसों के विशाल बादल) के एक अंश के विस्फोट से उत्पन्न 'तप' से हुआ और उसके एक टुकड़े पृथ्वी पर चेतन जीव का प्रादुर्भाव हुआ। नेबुला के एक अंश का उपरोक्त विस्फोट क्यों हुआ? अनुमानतः पास के एक अन्य परमाण्विक बादल के आघात से। यह आघात क्यों हुआ? आकस्मिक रूप से या किसी पराचेतन तत्व की योजना से?

यही वह बिंदु है, जो भौतिकवाद और अध्यात्मवाद को पृथक करता है। जब तक विस्फोट का कारण निश्चित रूप से ज्ञात न हो, अध्यात्मवाद को नकारा नहीं जा सकता। चेतना की रहस्यमयता को भेदना भौतिकवाद के वश का रोग नहीं, किंतु अंतरिक्ष विज्ञान ने अध्यात्मवाद को संशयात्मक तो बना ही दिया है। ऐसे में न भौतिकवादियों की कट्टरता के लिए कोई गुंजाइश है, न अध्यात्मवादियों की।

-फेसबुक वॉल से

मंथरा के वंशज

गत लोकसभा चुनावों में भारतीय जनता पार्टी की गिरावट, उत्तर प्रदेश में विशेष झटका और अयोध्या (फैजाबाद) में हार के परिणामस्वरूप भाजपा के आईटी सेल और समर्थकों ने अयोध्या और यूपी को कोसना आरंभ कर दिया। मर्यादाएं लांघी गईं। यह भी नहीं देखा गया कि स्वयं राम ने अयोध्या की प्रशंसा की है और उसे बैकुंठ लोक से भी श्रेष्ठ कहा है। उन्हें यहां के वासी बहुत प्रिय हैं 'अति प्रिय मोहि इहां के वासी। मम धामदा पुरी सुखरासी'। मैं यह सब टुकुर-टुकुर देखता रहा, लेकिन अब एक चित्रकूटवासी नेत्रहीन धर्माचार्य ने भी अयोध्यावासियों पर कटाक्ष किया है और भाजपा को मतदान न करने वालों को मंथरा का वंशज घोषित किया है। अतः मौन त्यागना पड़ा। स्वामी जी द्वारा चुनाव पूर्व मोदी के पक्ष में भविष्यवाणी करने और अपनी धर्मपीठ पर उनका स्वागत करने के ठीक बाद उन्हें साहित्य का एक बड़ा पुरस्कार मिला था। खैर! यह तो सब चलता ही है, किंतु जनता में जिज्ञासा है कि मंथरा के पति और बेटे कौन थे तथा उसकी वंश बेलि कहां तक फैली? वाल्मीकि और तुलसीदास ने तो कहीं इसका उल्लेख किया नहीं है। धर्माचार्य ने कई किताबें लिखी हैं। पिछले दिनों उन्होंने हनुमान चालीसा में कुछ संशोधन किए और प्रचारित किए। जनता ने वे संशोधन तिरस्कृत कर दिए और हनुमान चालीसा पूर्ववत बना रहा। मंथरा के वंश पर कोई ग्रंथ उपलब्ध नहीं है। आचार्य को चाहिए कि कालिदास के 'रघुवंश' की तर्ज पर वे 'मंथरा वंश' लिखें। उन्हें बताना होगा कि उसके वंशज कहां-कहां बसे? वैसे संत को निर्मल हृदय और समदर्शी होना चाहिए न कि किसी राजनीतिक दल का पक्षधर। वे तुलसी पीठाधीश्वर हैं और तुलसी बाबा ने तो कहा है, 'सीयराम मय सब जग जानी। करहुं प्रनाम जोरि जुग पानी'।

रघोत्तम शुक्ला
सेवानिवृत्त पीसीएस

गलतियों से सीख लेकर विकास पर जोर दे सरकार

लोकसभा का चुनाव सकुशल संपन्न हो चुका है तथा नरेंद्र मोदी के नेतृत्व में गठबंधन सरकार ने शपथ ले ली है। मंत्रिमंडल में अधिकांश जीते मंत्रियों को उनके पुराने विभाग ही मिले हैं, इससे उन्हें कार्य करने में आसानी होगी। आशा है कि नीतीश कुमार और चंद्रबाबू नायडू जैसे मतलब परस्त नेताओं का सहयोग सरकार को मिलता रहेगा। अबकी बार 400 पार तथा भाजपा की स्वयं 370 सीट लाने की आशा उत्तर प्रदेश, महाराष्ट्र, राजस्थान, हरियाणा में भाजपा के लचर प्रदर्शन के कारण सफल न हो सकी।

बद्री प्रसाद सिंह
सेवानिवृत्त आईजी पुलिस, उप्र.

भाजपा का शीर्ष नेतृत्व अहंकारी हो चला था जिसने टिकट बांटने में निष्ठावान पुराने कार्यकर्ता के स्थान पर दूसरे दलों से आए भ्रष्ट नेताओं को तरजीह दी। भाजपा ने अपनी मातृ संस्था राष्ट्रीय स्वयंसेवक संघ को भी उपेक्षित कर दिया था। उत्तर प्रदेश में मुख्यमंत्री तथा भाजपा के शिखर के बीच सौहार्दपूर्ण संबंध न होने तथा टिकट वितरण में लोकप्रिय मुख्यमंत्री को दरकिनार करने के कारण यह हालत पैदा हुई। यहां योगी मंत्रिमंडल के गठन से ही मुख्यमंत्री की उपेक्षा करने वाले मंत्रियों की पीठ ही नहीं ठोकी गई, अपितु योगी के राजभर व चौहान जैसे आलोचकों को पुनः भाजपा में लाकर मंत्री बनवाया गया। राष्ट्रपति भवन के शपथ ग्रहण समारोह में योगी को पिछली पंक्ति में तथा उनके उप मुख्यमंत्रियों को पहली पंक्ति में बिठाकर योगी को नीचा दिखाया गया।

भाजपा के कुछ नेताओं का किसी जाति विशेष की आलोचना करने पर शीर्ष नेतृत्व मौन रहा। इन्हीं सब कारणों से कर्मठ और ईमानदार मुख्यमंत्री होने के बावजूद योगी राज्य में भाजपा को अधिक सीट न दिला सके। उत्तर प्रदेश में वर्ष 2027 में विधानसभा का चुनाव होने वाला है, यदि नेतृत्व मतभेद शीघ्र न सुलझा और मुख्यमंत्री का अपने मंत्रियों पर नियंत्रण न हो सका तो इस चुनाव में भाजपा को सफलता मिलना मुश्किल होगा। उत्तर प्रदेश में चुनाव जातिगत हो गया है। भाजपा प्रत्येक जाति में नेतृत्व विकसित न कर जातिवादी दलों के नेताओं-अनुप्रिया पटेल, ओपी राजभर, दारा सिंह चौहान, संजय निषाद, जयंत चौधरी आदि पर अधिक निर्भर होती जा रही है। ये नेता हर बात पर अपनी कीमत वसूल रहे हैं। भाजपा को इस पर भी ध्यान देना चाहिए। महाराष्ट्र में शिवसेना तथा एनसीपी को तोड़कर सरकार बनाने एवं राजस्थान में स्थानीय भाजपाई नेताओं की उपेक्षा के कारण वहां भी अपेक्षित सीट नहीं मिल सकी। महाराष्ट्र में निकट भविष्य में होने वाले विधानसभा चुनाव के कारण अब शिंदे व अजित पवार के अपने पुराने दल में वापस लौटने की अटकलें प्रारंभ हो गई हैं। मंत्रिमंडल में किसी मुस्लिम चेहरा का न होना उचित नहीं लगा। देश की लगभग 20 प्रतिशत मुस्लिम आबादी का प्रतिनिधित्व इस मंत्रिमंडल में नहीं है। मुख्तार अब्बास नकवी और शाहनवाज हुसैन जैसे लिबरल मुस्लिम को मंत्री बनाकर मुस्लिम समाज को निकट लाने का प्रयास किया जा सकता था।

मंत्रिमंडल शपथ ग्रहण समारोह के दिन कश्मीर में तीर्थयात्री बस पर आतंकी हमला यह सिद्ध करता है कि न तो पाकिस्तान बदला है न कश्मीर के आतंकवादी। इसी प्रकार पंजाब में शहीद मुख्यमंत्री बेअंत सिंह के पोते रवनीत सिंह बिट्टू सहित सभी भाजपाई चुनाव हार गए और इंदिरा गांधी के हत्यारे बेअंत सिंह का बेटा सरबजीत सिंह तथा जेल में बंद आतंकवादी अमरजीत सिंह चुनाव जीत गए, जो भविष्य में देश में सिख आतंकवाद फैलने की चेतावनी दे रहा है। मणिपुर की हिंसा भी देश की संप्रभुता के लिए एक चुनौती बन गई है। विश्वास है कि मोदी 3.0 सरकार अपनी पिछली गलतियों से सीख लेकर आने वाली चुनौतियों का डटकर सामना कर देश के विकास पर अधिक जोर देगी।

नीट परीक्षा परिणाम

नीट के परिणाम घोषित करने के लिए नेशनल टेस्टिंग एजेंसी ने 14 जून की तारीख घोषित की थी, लेकिन अचानक से इन्हें 4 जून को (लोकसभा चुनाव परिणामों की चर्चा के बीच) घोषित कर दिया गया।

संजीव मेहरोत्रा
बरेली

नेशनल टेस्टिंग एजेंसी द्वारा आयोजित कराए जाने वाली तमाम परीक्षाओं पर सवाल उठते रहे हैं, लेकिन इस बार के परिणामों में नेशनल टेस्टिंग एजेंसी ने खुलेआम धांधली की सारी हदें तक पार कर दी हैं, जो समझ के बाहर है। इस बार 67 छात्रों के 720/720 अंक हैं। इतना ही नहीं, इन 67 छात्रों में से 6 छात्र एक ही एग्जाम सेंटर पर पेपर देने गए थे। इसी सेंटर से दो और टॉपर्स हैं, जिन्हें ऑल इंडिया रैंक 68 और 69 दे दिया गया है।

सवाल उठता है कि एक ही एग्जाम सेंटर से आठ टॉप ऑल इंडिया रैंक वाले छात्र कैसे आ गए? इन्हीं परिणामों में कुछ छात्रों के 720 में से 718 और 719 मार्क्स आए हैं। याद रहे इस पेपर में, नेगेटिव मार्किंग लागू होती है। पहले तो एनटीए ने बिना कोई सूचना दिए, लोकसभा चुनावों के कोलाहल के बीच परिणाम जारी कर दिए, लेकिन जब इन परिणामों पर बहस शुरू हो गई तो नेशनल टेस्टिंग एजेंसी ने 6 जून को एक प्रेस रिलीज जारी कर कहा कि जिन छात्रों को परीक्षा में कम समय मिल पाया था, उन्हें ग्रेस दी गई है, लेकिन आज तक छात्र पूछ रहे हैं कि ग्रेस देने के नियम क्या है? ये सारे तथ्य बताते हैं कि अन्य परीक्षाओं की तरह नीट में भी बड़े स्तर पर धांधली हुई है जिसे नेशनल टेस्टिंग एजेंसी और सरकारी मशीनरी ढंकने का प्रयास कर रहे हैं। एक तरफ ये परीक्षा छात्रों की जान ले रही है तो दूसरी तरफ धांधलियों के जरिए ईमानदारी से परीक्षा दे रहे छात्र-छात्राओं के साथ अन्याय किया जा रहा है। अ

लोडर में ट्रक ने मारी टक्कर, 14 घायल

अंतिम संस्कार में शामिल होने जा रहे थे कोकावली गांव, आधा दर्जन घायल सैफई पीजीआई रेफर

संवाददाता जसवंतनगर, इटावा

अमृत विचार। बलरई थाना क्षेत्र के गांव कोकावली गांव में अपने रिश्तेदार की मौत पर अंतिम संस्कार में शामिल होने जा रहे लोडर टेंपो सवार लोगों को ट्रक ने टक्कर मार दी। टक्कर लगने से लोडर टेंपो पलट गया। हादसे में 14 लोग घायल हो गये। लोगों की मदद से घायलों को सीएचसी में भर्ती कराया गया। जहां पांच लोगों की हालत गंभीर होने पर उन्हें पीजीआई रेफर किया गया है।

जानकारी के अनुसार क्षेत्र के कोकावली गांव निवासी दिलीप सिंह बघेल (62) पुत्र जीवाराम की बीमारी के चलते मौत हो गई थी। अंतिम संस्कार में शामिल होने के लिए सींगेमई सिरसागंज निवासी हरि सिंह पुत्र करन सिंह अपने परिजनो सुशील कुमार पुत्र हरि सिंह, ओम श्री पत्नी लायक सिंह, यशोदा देवी पत्नी वेदपाल, मीना देवी पत्नी मान सिंह, मीना देवी पत्नी बांके लाल, अखलेश पुत्र मोहर सिंह, सिया देवी पत्नी अजय कुमार, राम धनी पुत्र मलखान सिंह, ब्रजेश कुमारी पत्नी कोमल सिंह, गौरी पुत्री सुशील कुमार, सुशील कुमार पुत्र हरि सिंह, मिथलेश पत्नी मुलायम सिंह, सरिता देवी पत्नी श्याम वीर, सरला देवी पत्नी राहुल, नेमा देवी पत्नी श्रीचंद्र लोडर टेंपो में सवार होकर कोकावली गांव जा रहे थे।

बुधवार सुबह जैसे ही लोडर टेंपो नगर के वेयर हाउस के पास पहुंचा तभी विपरीत दिशा से सामने से आ रहे ट्रक ने टक्कर मार दी जिसमे कुल 14 लोग घायल हो गए। घटना की सूचना मिलते ही थाना पुलिस एवं एंबुलेंस के टीएमटी अनूप कुमार मौके पर पहुंचे जिन्होने घायलो को सामुदायिक स्वास्थ केंद्र पर भर्ती कराया। आंटो चालक रवि घटना के बाद मौके से भाग गया। इस दुर्घटना में गंम्भीर रूप से घायल हुई ओमश्री, मीना देवी, सरिता देवी, यशोदा देवी, सरला देवी को सैफई पीजीआई रेफर कर दिया गया जिनकी हालत चिंताजनक बतायी जा रही है।

कार की टक्कर से स्कूटी सवार की मौत

इटावा। वैदपुरा थाना क्षेत्र के अंतर्गत इटावा-मैनपुरी मार्ग पर राधा स्वामी सत्संग व्यास आश्रम अधियापुर के पास बुधवार सुबह स्कूटी से अपने गांव जा रहे पूर्व सैनिक को कार ने टक्कर मार दी। टक्कर लगने से वह गंभीर रूप से घायल हो गए।

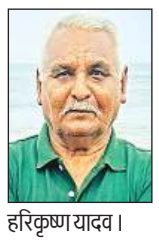
हरिकृष्ण यादव।

लोगों के सहयोग से सैफई विवि के इमरजेंसी ट्रॉमा सेंटर पहुंचाया गया जहां इलाज के दौरान उनकी मौत हो गई।

सैफई थाना क्षेत्र के गांव बघुईया मूल निवासी हरिकृष्ण यादव पुत्र बदन सिंह जो कि इटावा के थाना फ्रेंड्स कॉलोनी क्षेत्र के मोहला शांति नगर में मकान बना कर अपने परिवार के साथ रह रहे थे। बुधवार सुबह निजी काम से गांव रहे थे तभी वैदपुरा थाना क्षेत्र के इटावा-मैनपुरी रोड पर राधा स्वामी सत्संग व्यास आश्रम के पास तेज रफ्तार कार ने जोरदार टक्कर मार दी जिससे वह गंभीर रूप से घायल हो गया। उसे सैफई विवि की इमरजेंसी ट्रामा सेंटर पहुंचाया गया जहां पर इलाज के दौरान उनकी मौत हो गई। मृतक के दो पुत्र हैं जिनमें बड़ा बेटा देवेंद्र यादव दरोगा है। वहीं छोटा बेटा संदीप कुमार मुंबई में सेल टैक्स विभाग में तैनात है। पुलिस ने शव का पोस्टमार्टम कराया है।

डंपर ने थ्री व्हीलर में मारी टक्कर, अधेड़ की गई जान

चकरनगर, इटावा। थाना क्षेत्र के एक गांव के निमंत्रण से लौट रहे एक थ्री व्हीलर में डंपर ने रात्रि समय टक्कर मार दी। जिससे थ्री व्हीलर अनियंत्रित होकर खाई में गिर गया और चोट लगने से थ्री व्हीलर में सवार एक वृद्ध गंभीर रूप से घायल हो गए। वृद्ध को जिला अस्पताल ले जाया गया जहां डॉक्टरों की टीम ने उसे मृत घोषित कर दिया। पुलिस ने पंचनामा की कार्रवाई करते हुए शव को पोस्टमार्टम के लिए भेज दिया। चकरनगर थाना के गांव नगला पिलुआ निवासी 55 वर्षीय रूप सिंह पुत्र भूरे सिंह गांव के ही सत्यवीर सिंह 30 पुत्र गीतम सिंह के साथ थाना क्षेत्र के गांव नीमड़ाढा से निमंत्रण खाने के उपरांत मंगलवार रात्रि करीब सवा 10 बजे घर वापस लौट रहे थे। इसी दौरान उदी चकरनगर मार्ग पर जगतौली व फूटाताल के बीच में एक अज्ञात डंपर ने टक्कर मार दी। जिससे अनियंत्रित होकर थ्री व्हीलर खाई में गिर गया। जिससे थ्री व्हीलर में सवार वृद्ध गंभीर रूप से घायल हो गए। मौके पर पहुंचे परिजन आनन-फानन में वृद्ध को एंबुलेंस से सीएचसी लेकर पहुंचे, यहां से डॉक्टरों ने जिला अस्पताल रेफर कर दिया। जिला अस्पताल में डॉक्टरों की टीम ने उसे मृत घोषित कर दिया। उपरोक्त सड़क हादसे में चालक सत्यवीर को भी चोट पहुंची है, इनका इलाज जारी है। प्रभारी निरीक्षक संतोष कुमार कुशवाहा ने बताया कि डंपर नेथ्रीव्हीलर में टक्कर मार दी जिसमें रूप सिह की मौत हो गई ।

सभासदों ने रुकवाया बाउंड्रीवाल का निर्माण

बकेवर। लखना कस्बे के पुरावली दरवाजा मोहल्ला में श्मशान घाट में बाउंड्री वॉल निर्माण कार्य कराया जा रहा है। बुधवार को नगर पंचायत के सदस्यों ने घटिया सामग्री का इस्तेमाल करने का आरोप लगाते हुए कार्य रुकवा दिया। उन्होंने अधिकारियों से निर्माण कार्य की जांच कराकर मानक के अनुसार सामग्री लगवाने की मांग की।

नगर पंचायत के सभासद डॉ. सुधीर पांडेय, सभासद दिनेश कुशवाहा उर्फ छैया, शिवकुमार सिंह, महेश दिवाकर, पारुल के साथ निर्माण स्थल पर पहुंचे, जहां कि बाउंड्रीवॉल निर्माण में मानक के विपरीत निर्माण सामग्री का प्रयोग होते देख सभासदों ने नाराजगी व्यक्त की। निर्माण कार्य को रुकवा दिया। इसकी शिकायत जिलाधिकारी से करने के साथ निर्माण कार्य की जांच कराकर मानक के अनुसार बाउंड्री वॉल निर्माण कराने की मांग की है। चेयरमैन गणेश शंकर पोरवाल ने बताया कि मानक के विपरीत कोई भी निर्माण कार्य नहीं कराया जाएगा। सभासदों की शिकायत मिलने पर बाउंड्री वॉल निर्माण का कार्य रुकवा दिया गया।

सार-संक्षेप

नेता जी की समाधि पर पुष्प अर्पित करते फैजाबाद के सपा जिलाध्यक्ष व कार्यकर्ता।

56 सदस्यों की टीम ने नेताजी की समाधि पर माथा टेका

सैफई, इटावा। समाजवादी पार्टी के संस्थापक नेताजी मुलायम सिंह यादव की समाधि समाजवादियों के लिए आस्था का संगम बन गई है। बुधवार को सपा के जिलाध्यक्ष पारसनाथ यादव के नेतृत्व में 56 सदस्यों की टीम ने अयोध्या से सैफई पहुंचकर नेताजी की अंत्येष्टि स्थल पर पुष्प अर्पित कर माथा टेक आशीर्वाद लिया। जिला संगठन के पदाधिकारी सबसे पहले पार्टी के प्रदेश कार्यालय लखनऊ पहुंचे। वहां पर सपा मुखिया अखिलेश यादव से भेंट कर आशीर्वाद लिया और वहां से सैफई के लिए रवाना हो गए। सपा जिला उपाध्यक्ष एजाज़ अहमद ने कहा कि बहुत दिनों तक धार्मिक मुद्दों के आधार पर भटकाया नहीं जा सकता है। जनपद अयोध्या में विकास के नाम पर किसानों की कीमती जमीन को अधिकृत करके उद्योगपतियों को महंगे रेट पर बेचा गया है। औरैनी पासवान, राजेश पटेल, ललित यादव, आकिब खान, अनित शुक्ला, जेपी यादव, रामजी पाल, छोटे लाल यादव, कृष्ण कुमार, बलराम मौर्य, जय सिंह, राशिद जमील, सावेज जाफरी, शाहिद हुसैन रूमी, विद्या भूषण पासी, नरेंद्र यादव, अजय, अजय वर्मा राजू, राजेश यादव, गया प्रसाद, रेहान खान, विंध्याचल सिंह, मोहम्मद अली, चौधरी शहर यार, आमिर खान, अनुभव रावत, तरजीत गौड़, राम बहादुर यादव, विपिन यादव, अजीत यादव, जगजीवन पटेल, दिनेश पटेल, प्रकाश वर्मा, राजकुमार निषाद, संजय चौधरी, पंकज आज़ाद कोरी मौजूद रहे।

पुत्र ने पिता को पीटा, टेंपो का शीशा तोड़ा

जसवंतनगर। थाना क्षेत्र के गांव नगला अनिया में एक पुत्र ने अपने पिता के साथ मारपीट की और टेंपो के शीशे तोड़ दिए। पिता ने उसके खिलाफ मामला दर्ज कराया है। उक्त गांव निवासी बालेश्वर दयाल ने बताया कि उसका छोटा पुत्र यतेंद्र कुमार बीती रात 10 बजे घर आया और अकारण पैर में डंडा मारना शुरू कर दिया। जब उसने विरोध किया तो उसने उसके टेंपो के शीशे एवं लाइटें तोड़ दी। पुलिस ने पिता की तहरीर पर रिपोर्ट दर्ज कर मामले की जांच शुरू कर दी है।

एनएसयूआई ने पुतला फूंक चेयरमैन का मांगा इस्तीफा

इटावा। एनएसयूआई ने एनटीए चेयरमैन का पुतला फूंककर इस्तीफे की मांग की है। शास्त्री चौराहा पर एनएसयूआई छात्रों ने विरोध प्रदर्शन किया। बुधवार की शाम एनएसयूआई के जिला अध्यक्ष आसिफ जादरान के नेतृत्व में नीट की परीक्षा परिणाम में हुई धांधली के विरोध में शास्त्री चौराहे पर एनटीए के चेयरमैन प्रदीप कुमार जोशी का पुतला फूंक कर इस्तीफे की मांग की गई। हाल ही में नीट परीक्षा परिणाम में कई छात्रों के 720 में से 720 अंक आने पर लोगो का आरोप है कि परीक्षा में धांधली हुई है। आसिफ ज़ादरान ने कहा कि जिस तरह से एक ही परीक्षा केंद्र से सात विद्यार्थियों के 720 में से 720 नंबर का आना यह दर्शाता है की परीक्षा परिणाम में बहुत गड़बड़ी हुई है और जिस तरह से ग्रेस प्रणाली का परीक्षा परिणाम में शामिल होना जबकि किसी भी तरह की अन्य छात्रों को ग्रेस की सूचना नहीं दी गई थी। एनएसयूआई के प्रदेश महासचिव अंशुल यादव, पूर्व प्रदेश सचिव सचिन संखवार, सूर्य दीक्षित, शिवा ठाकुर, तेजस शुक्ला, अभिषेक मिश्रा, सोहेल वारसी, हमजा खान, शाहदान आलम मौजूद रहे।

वन विभाग की जमीन पर कब्जे को तहसीलदार ने रुकवाया

ताखा, इटावा। सरकारी जमीनों पर कब्जे की शिकायत के बाद तहसीलदार ने निर्माण कार्य रुकवा दिया। मामला तहसील क्षेत्र के कुदरैल गांव का है। जहां आगरा-लखनऊ एक्सप्रेसवे के किनारे पड़ी वन विभाग की सरकारी जमीन पर कुदरैल गांव का अवधेश मकान बनाकर अवैध निर्माण करा रहा था। जिसकी शिकायत तहसीलदार ताखा से की गई। इस पर उन्होंने टीम गठित करवाकर निर्माण कार्य को मौके पर जाकर रुकवाया। तहसीलदार मोहम्मद असलम ने बताया कि शिकायत मिलने पर राजस्व निरीक्षक व लेखपाल को भेजकर निर्माण कार्य रुकवाया गया। जमीन वन विभाग की है जिसकी सूचना वन विभाग को भेजी गई है।

समय पर मिले इलाज से बची राजीव की जान

इटावा। जिला आपदा विशेषज्ञ इटावा अवनीश कुमार दुबे ने बताया कि 10 जून को हीटवेव कंट्रोल रूम के टोल फ्री नंबर पर निधौली कला, जनपद एटा निवासी राजीव कुमार पुत्र कल्लू जाटव के कलेक्ट्रेट परिसर में अचेत अवस्था में मिलने की सूचना प्राप्त हुई थी। इसके तुरंत बाद ही जिला आपदा प्रबंधन प्राधिकरण ने एंबुलेंस की मदद से राजीव को जिला अस्पताल के (हीट वेव वार्ड) में भर्ती कराया। जहां चिकित्सकों की निगरानी में रोगी का उपचार किया गया। समय पर मिले उपचार से हीट वेव से पीड़ित राजीव की जान बच गई।

चोरी रोकने को रात में बिजली चेकिंग

इटावा। ओवरलोडिंग और उससे होने वाले फाल्ट को बचाने के लिए बिजली विभाग ने शाम को और रात में बिजली चेकिंग अभियान शुरू किया है। ऐसा माना जाता है कि शाम के समय ओवरलोडिंग होती है जिसमें बिजली चोरी की आशंका रहती है। जिसके कारण ओवरलोडिंग बढ़ती है। इसे लेकर बिजली विभाग चौकन्ना हुआ है और शाम से लेकर रात तक बिजली चेकिंग अभियान चलाया जाएगा। शहरी क्षेत्र में यह अभियान शुरू भी कर दिया गया है और पहले व्यावसायिक प्रतिष्ठानों की चेकिंग की जा रही है। पिछले दिनों गर्मी बढ़ने के साथ-साथ बिजली की मांग भी बढ़ी है जिसके कारण ओवरलोडिंग की समस्या आए दिन हो रही है। ओवरलोडिंग के कारण फाल्ट होते हैं और फिर बिजली गुल हो जाती है। ऐसे में विभाग की ओर से चेकिंग अभियान शुरू किया गया है। शहरी क्षेत्र में शाम को और रात में चेकिंग अभियान चलाया जाएगा इसके लिए तीन एसडीओ के नेतृत्व में विभाग ने तीन टीमें बनाई है और इन तीनों टीमों ने अपना कामकाज भी शुरू कर दिया है। एसडीओ गगन अग्निहोत्री, पियूष कुमार व आनंदपाल सिंह के नेतृत्व में यह तीनों टीमें लगातार चेकिंग कर रहीं हैं। पिछले 1 महीने से जब से गर्मी में बढ़ोतरी हुई है तब से बिजली भी खास परेशान कर रही है। दोपहर और शाम की समय ज्यादा दिक्कत होती है। फाल्ट होने से बिजली जाती है बिजली विभाग फाल्ट का कारण ओवरलोडिंग को मानता है और अब इस ओवरलोडिंग को रोकने के लिए छापा मार चेकिंग अभियान चलाया जा रहा है। अधिशासी अभियंता श्री प्रकाश ने बताया की चेकिंग का यह अभियान लगातार जारी रहेगा। उन्होने कहा कि ओवरलोडिंग को रोका जाएगा जिससे लोगों को निर्वाध बिजली मिल सके।

सैफई में किन्नरों के दो गुटों में मारपीट, बाद में समझौता

संवाददाता सैफई, इटावा

- बधाई मांगने पहुंचने के कारण हुआ विवाद

अमृत विचार। थाना क्षेत्र में इलाके के बंटवारे को लेकर किन्नरों के दो गुटों में मारपीट हो गई। एक पक्ष ने दूसरे पर जानलेवा हमला किए जाने जैसे गंभीर आरोप लगाए गए हैं। पीड़ित किन्नर पक्ष ने थाना कोतवाली पहुंचकर आरोपी किन्नरों के खिलाफ कार्रवाई किए जाने की मांग की है। पुलिस के समझाने के बाद भी किन्नर शांत नहीं हुए। देर रात बुजुर्ग किन्नरों के जरिए दोनों पक्षों में समझौता हो पाया।

कामिनी किन्नर ने बताया कि उन्होंने सैफई क्षेत्र में बधाई मांगने के लिए अपना चेला बेला रानी को नियुक्ति कर रखा है। बुधवार को मैनपुरी जिले के किन्नर शिवनी एंव उसका साथी आशीष यादव अपने साथियों के साथ सैफई क्षेत्र के उझियानी गांव में बधाई मांगने पहुंचे थे। जहां हमारे चेला बेलारानी ने अपने साथियों के साथ पहुंचकर रोका तो आरोपियों ने मारपीट कर दी। थाना पुलिस ने दूसरे जनपद से यहां बधाई मांगने आने वाले एक किन्नर व उसकी साथी को हिरासत में लेकर थाने में बंद किया। वही बड़ी संख्या में एकत्रित हुए के किन्नरों ने कार्रवाई की मांग की। देर शाम बुजुर्ग किन्नरों ने थाने में पहुंचकर दोनों पक्षों में आपसी सहमति से समझौता कर लिया। प्रभारी निरीक्षक बलराम मिश्रा ने बताया दोनों पक्षों में समझौता हो गया है।

अवैध खनन में लगा डंपर, जेसीबी सीज

सैफई। जिला खनन अधिकारी व सीओ सैफई शेलेन्द्र प्रताप गौतम ने सैफई थाना क्षेत्र के ग्राम झिंगूपुर व नगला बैश में अवैध खनन करते दो जेसीबी, एक डंपर व ट्रैक्टर को पकड़कर सीज कर दिया। खनन माफिया मौके से अंधेरे का लाभ उठाकर भाग गए। पिछले पांच माह से सैफई क्षेत्र के कई गांवों में रात भर जेसीबी से खनन होता है। पिछले दिनों गींजा गांव के लोग थाना सैफई पर शिकायत करने आए थे लेकिन सुनवाई नहीं हुई। ग्रामीणों ने सीओ शेलेंद्र प्रताप गौतम व जिला खनन अधिकारी प्रदीप रातज से शिकायत की। खनन अधिकारी ने छापा मारा तो गाड़ी आते देखकर खनन माफिया डंपर, ट्रैक्टर व जेसीबी छोड़कर फरार हो गए। झिंगूपुर में एक जेसीबी, एक डंपर, ट्रैक्टर, नगला बैश में एक जेसीबी खनन करते हुए पकड़ी गई।

कांग्रेस ने निकाली धन्यवाद यात्रा

कार्यालय सवांददाता, इटावा

अमृत विचार। कांग्रेस की ओर से धन्यवाद यात्रा निकाली जा रही है। बुधवार को भरथना विधानसभा क्षेत्र में धन्यवाद एवं आभार यात्रा निकाली गई। यह यात्रा पाली बंबा भरथना से शुरू होकर सुजीपुरा, घुमरिया, पाली खुर्द होती हुई पाली कला में संपन्न हुई।

यात्रा के समापन पर जिलाध्यक्ष मलखान सिंह यादव ने कहा हम सभी को पूर्ण आशा के साथ विश्वास था कि देश में इंडिया गठबंधन की सरकार बनेगी और राहुल गांधी देश के प्रधानमंत्री बनेंगे। प्रत्येक शिक्षित बेरोजगार युवा एवं गरीब परिवार की महिला के खाते मे 8500 प्रति माह आएगा। किसानों को फसलों का न्यूनतम समर्थन मूल्य भी मिलेगा। हम लोग सरकार नहीं बना पाए लेकिन एक मजबूत विपक्ष की भूमिका निभाते हुए देश के युवाओं के लिए देश के किसानों के लिए देश की महिलाओं के लिए उनके हक की लड़ाई लड़ने का काम करते रहेंगे।

धन्यवाद यात्रा में शामिल कांग्रेस जिलाध्यक्ष व कार्यकर्ता। अमृत विचार

उन्होंने कहा इटावा की भरथना विधानसभा से इंडिया गठबंधन को अपार जनसमर्थन मिला इसके लिए हम सभी कांग्रेस जन भरथना विधानसभा की सम्मानित जनता को तहदिल से धन्यवाद देते हैं। यात्रा में पीसीसी सदस्य सुखराम सिंधी, ब्लॉक अध्यक्ष यशपाल यादव, रणवीर सिंह यादव, सुभाष शाक्य सरवर अली, आसिफ जादरान, सचिन शंखवार, अंशुल यादव, बुद्धू सिंह पाल, असित यादव, बृजेश शर्मा, सुनील यादव, अनुराग दुबे, सुरेश शाक्य योगेंद्र सिंह, साधुराम आरिफ खान, सुभाष यादव, भूरे सिंह पाल, गंगा सिंह शामिल रहे।

आतंकवादियों पर हो सख्त कार्रवाई

कार्यालय संवाददाता, इटावा

अमृत विचार। विश्व हिंदू परिषद, बजरंग दल और मातृशक्ति दुर्गावाहिनी ने जम्मू कश्मीर में वैष्णों देवी कटरा से शिव खोड़ी जाते समय हिंदू श्रद्धालुओं की बस पर पाकिस्तान पोषित इस्लामिक जेहादी आतंकवादियों के कायराना हमले की निंदा की है। इसमें 10 तीर्थयात्री मारे गए थे। हिंदू वादी संगठनों ने इस प्रकार की गतिविधियों पर पूर्ण नियंत्रण पाने के लिए निर्णायक और कठोर कदम उठाने की मांग को लेकर राष्ट्रपति को संबोधित ज्ञापन एसडीएम राघव विक्रम को सौंपा।

एसडीएम राघव विक्रम को ज्ञापन देते बजरंग दल के पदाधिकारी। अमृत विचार

- विश्व हिंदू परिषद, बजरंग दल ने राष्ट्रपति को संबोधित ज्ञापन एसडीएम को सौंपा

हिंदू वादी संगठनों ने कहा कि जम्मू कश्मीर लंबे समय से पाकिस्तान पोषित आतंकवाद का दंश झेल रहा है। धारा 370 हटने के बाद एक आशा की ज्योति जगी है। लगता है कि उग्रवादियों का मनोबल अभी कम नहीं हुआ है। हिंदुओं को चिह्नित करके उनकी हत्या की घटनाएं बढ़ी हैं। देश के नई सरकार के शपथ के समय इस प्रकार का दुस्साहसिक कृत्य करके इस्लामी आतंकवादियों ने देश के संप्रभुता को चुनौती दी है। बजरंग दल इस कृत्य की निंदा करता है। ज्ञापन देने वालों में जिला संयोजक बजरंग दल भानु प्रताप सिंह, आदित्य तोमर, रामचंद्र पोरवाल, अभिनव चौधरी, दीपक चतुर्वेदी, अभिनेंद्र सिंह तोमर, उर्मिला भदौरिया, सत्यम भदौरिया शामिल रहे।

सड़क किनारे मिला युवक का शव, शिनाख्त नहीं

जसवंतनगर। बुधवार शाम करीब तीन बजे कुछ लोगों ने देखा कि राष्ट्रीय राजमार्ग, ब्लाक कार्यालय के निकट हाईवे किनारे स्थित नाले के पास एक युवक अचेत अवस्था मे पड़ा है। उसके चेहरे पर चोट के निशान थे और खून लगा था। यह देख लोगों ने पुलिस को सूचना दी। कस्बा इंचार्ज इमरान फरीद ने युवक को सीएचसी भिजवाया। जहां केंद्र अधीक्षक डॉ. सुशील कुमार ने परीक्षण करने के बाद युवक को मृत घोषित कर दिया। प्रभारी निरीक्षक कपिल दुबे ने बताया कि करीब 20 वर्षीय एक अज्ञात युवक का शव मिला है। शिनाख्त नहीं होने पर शव को मोर्चरी भेज दिया गया है।

सपा के पूर्व मंत्री सहित कइयों पर धोखाधड़ी का मुकदमा

कार्यालय संवाददाता, इटावा

- भूमि हड़पने के बहाने 10 लाख लेकर दूसरे को किया बैनामा

अमृत विचार। सपा के पूर्व दर्जा प्राप्त राज्य मंत्री राम प्रकाश सविता व उनके अन्य साथियों के खिलाफ भूमि बेचने के बहाने 10 लाख रुपये हड़पने तथा रकम वापस मांगने पर धोखाधड़ी कर मारपीट व जान से मारने की धमकी देने का मुकदमा दर्ज कराया है। पुलिस ने मामला दर्ज कर जांच शुरू कर दी है।

कोतवाली सदर में थाना सिविल लाइन क्षेत्र के नुमाइश चौराहा के पास रहने वाले रोहन राव चतुर्वेदी ने सदर क्षेत्र में मोहल्ला लालपुरा तिराहा के पास रहने वाले सपा के पूर्व दर्जा प्राप्त राज्य मंत्री रामप्रकाश सविता, चमन सविता, पवन सविता, मंडी के सामने रहने वाले गिरीश कुमार व अन्य लोगों के खिलाफ मुकदमा दर्ज कराया है। जिसमें कहा गया है कि 22 दिसंबर 2015 में उसने पवन सविता से 10 लाख में भूमि का एग्रीमेंट किया था। निर्धारित समय पर बैनामा नहीं किया, आए दिन टालमटोल करने लगे। जानकारी करने पर पता चला कि उपरोक्त भूमि किसी अन्य को बेंच दी है। 15 मार्च 2024 को तहसील सदर के सामने इनकी दोना पत्तल की दुकान पर रकम वापस मांगने गया तो वहां इन सभी नामजदों ने गाली गलौज करते हुए मारपीट की। एसएसपी संजय वर्मा से शिकायत किए जाने पर मुकदमा दर्ज किया गया। पुलिस ने मामले की छानबीन शुरू कर दी है।

दूसरों को फंसाने के लिए गोली मारने का षडयंत्र

कार्यालय संवाददाता, इटावा

- षडयंत्र रचने वाले तीन लोग गिरफ्तार, तमंचा कारतूस बरामद

अमृत विचार। बकेवर थाना क्षेत्र के कस्बा अहेरीपुर में आपसी विवाद के चलते स्वयं षडयंत्र रचकर योजनाबद्व तरीके से खुद को गोली मारने की घटना करने वाले तीन लोगों को पुलिस ने गिरफ्तार कर लिया है। आरोपियों के पास से तमंचा कारतूस भी बरामद हुए हैं।

एसएसपी संजय कुमार वर्मा ने बताया कि विशाल दुबे उर्फ कल्लू दुबे पुत्र राजेन्द्र प्रसाद दुबे निवासी अहेरीपुर ने थाना बकेवर में दी तहरीर में बताया कि 10 जून को शाम साढे नौ बजे जब वह अहेरीपुर से पहले रामताल के पास जा रहा था तभी अहेरीपुर की तरफ से गांव के ही गोलू राजावत पुत्र वाल्मीक राजावत और उसका भाई कल्लू राजावत चार पहिया वाहन से आये और वादी के साथ मारपीट करने लगे। विरोध करने पर गोलू राजावत ने तमंचा से फायर कर दिया। गोली उसके बाएं कंधे पर लगी। जिससे वह घायल हो गया। पुलिस जांच में सामने आया कि विशाल दुबे ने अपने साथियों के साथ मिलकर षडयंत्र के तहत गोलू राजावत और कल्लू राजावत को फसांने के उद्देश्य से गोली मारने की घटना कारित की है । पुलिस ने सलेमपुर मोड के पास से विशाल दुबे, भूपेन्द्र उर्फ सोनू तोमर पुत्र लल्ला सिंह व गौरविन्द उर्फ पारुल राजावत पुत्र महेन्द्र सिंह को गिरफ्तार कर लिया। पूछताछ में गौरविन्द ने बताया कि मेरे साथी विशाल दुबे व भूपेन्द्र का गोलू राजावत व कल्लू से विवाद चल रहा था। फसांने के लिए तीनो ने मिलकर योजना बनाकर गोली मार ली।

धर्म-अध्यात्म | महिलाओं ने सिर पर कलश रख कर निकाली यात्रा, जगह-जगह पुष्पवर्षा से किया गया स्वागत

कथा श्रवण से होता है प्राणी का आध्यात्मिक विकास

संवाददाता बकेवर, इटावा

अमृत विचार। लखना कस्बा स्थित सूर्यवाटिका गेस्ट हाउस परिसर में बुधवार को भव्य कलश यात्रा के साथ श्रीमद्भागवत कथा का शुभारंभ किया गया। कलश यात्रा का जगह जगह स्वागत किया गया।

कथा का शुभारंभ करते हुए अयोध्या से आए कथावाचक डॉ. संतशरण त्रिपाठी ने कहा कि श्रीमद्भागवत कथा, ऐसी कथा है, जो जीवन के उद्देश्य एवं दिशा को दर्शाती है। इसलिए जहां भी भागवत कथा होती है, इसे सुनने मात्र से वहां का संपूर्ण क्षेत्र दुष्ट प्रवृत्तियों से खत्म होकर सकारात्मक उर्जा से सशक्त हो जाता है। उन्होंने कहा कि कथा की सार्थकता तभी सिद्ध होती है, जब इसे हम अपने जीवन और व्यवहार में धारण करें। श्रीमद्भागवत कथा के श्रावण से जन्म जन्मांतर के विकार नष्ट होकर प्राणी मात्र का लौकिक व आध्यात्मिक विकास होता है।

कलश यात्रा निकालती महिलाएं। अमृत विचार

विश्वास से मिलते हैं प्रभु: भयंकर पांडेय

महेवा, इटावा। विकास खंड क्षेत्र महेवा के ग्राम मड़ौली स्थित काली माता मंदिर में श्रीमद्भागवत कथा में कथा वाचक आचार्य भयंकर पांडेय ने बताया कि जहां अपने इष्ट, गुरु का अपमान होने की आशंका हो तो उस स्थान पर जाना नहीं चाहिए। श्रीहरि को प्रसन्न करने की कथा को सुनाते हुए बताया कि भक्ति के लिए कोई उम्र बाधा नहीं है। भक्ति को बचपन में ही करने की प्रेरणा देनी चाहिए। बचपन कच्चे मिट्टी की तरह होता है उसे जैसा चाहे वैसा पात्र बनाया जा सकता है। प्रह्लाद चरित्र के बारे में विस्तार से सुनाया और बताया कि भगवान का नृसिंह रूप में लोहे के खंभे को फाड़कर प्रगट होना बताता है कि प्रह्लाद को विश्वास था कि प्रभु इस लोहे के खंभे में भी हैं। इस दौरान परीक्षित किरन चतुर्वेदी, वीरेंद्र कुमार चतुर्वेदी, आयोजक स्वामी चरन चतुर्वेदी, अमित कुमार सहित सैकड़ो श्रद्धालु मौजूद रहे।

आचार्य भयंकर पांडेय।

श्रीकृष्ण के जन्म उत्सव पर झूम उठे श्रद्धालु

ताखा। क्षेत्र के जगमोहनपुरा में चल रही श्रीमद्भागवत कथा में बुधवार को भगवान श्रीकृष्ण का जन्मोत्सव मनाया गया। कथा के दौरान जैसे भगवान का जन्म हुआ तो पूरा पंडाल नंद के आनंद भयो जय कन्हैया लाल की के जयकारों से गूंज उठा। कथा वाचक विनीता शास्त्री ने कहा कि कलयुग में भागवत की कथा सुनने मात्र से हर प्राणी को मोक्ष की प्राप्ति होती है। भागवत कथा सुनने से अहंकार का नाश होता है। कथा वाचक ने कहा कि जब धरती पर चारों ओर त्राहि-त्राहि मच गई, चारों ओर अत्याचार, अनाचार का साम्राज्य फैल गया तब भगवान श्रीकृष्ण ने देवकी के आठवें गर्भ के रूप में जन्म लेकर कंस का संहार किया। इस अवसर पर उन्होंने भगवान श्रीकृष्ण की विभिन्न बाल लीलाओं का वर्णन किया।

डीजे पर डांस को लेकर मारपीट, एक गिरफ्तार

लखना। थाना के ग्राम अड्डा ज्ञान सिंह में डीजे पर डांस को लेकर घरातियों व बारातियों में गाली-गलौज और मारपीट हो गई। मौके पर पहुंची पुलिस ने एक युवक को गिरफ्तार कर लिया। उसके खिलाफ शांति भंग की कार्रवाई की गई है। बकेवर थाना क्षेत्र के ग्राम अड्डा ज्ञान सिंह निवासी अमर सिंह की पुत्री की बारात जालौन जनपद के रामपुरा थाना क्षेत्र के ग्राम भिटौरा से मंगलवार को आई थी। बाराती डांस कर रहे थे कि तभी गांव के अन्य युवक आकर डांस करने लगे। इसी बीच शिवम व शिवेंद्र के बीच गाली-गलौज और मारपीट होने लगी। आरोप है कि शिवेंद्र का मोबाइल व उनकी जेब से किसी ने पैसे निकाल लिए। शिवेंद्र ने डायल 112 पुलिस को सूचना दी। पुलिस मौके पर पहुंची और झगड़ा कर रहा शिवम कुमार निवासी अड्डा ज्ञान सिंह थाना बकेवर इटावा को पकड़कर शान्तिभंग में पाबंद कर दिया।

600 गांवों के लोगों को मिलेगी सस्ती बिजली

सोलर सिस्टम लगाकर 2 रुपये यूनिट उपलब्ध कराई जाएगी बिजली

कार्यालय संवाददाता, औरैया

अमृत विचार। जिले से होकर गुजरे बुंदेलखंड एक्सप्रेसवे के किनारे बसे 600 गांवों के ग्रामीणों के लिए राहत भरी खबर है। बिजली विभाग की ओर से मिल रही महंगी बिजली यूपीडा की ओर से सस्ती दर पर मुहैया कराई जाएगी। इसके लिए एक्सप्रेसवे किनारे खाली पड़ी साइड स्लैब पर सोलर सिस्टम लगाया जाएगा।

यूपीडा की ओर से बुंदेलखंड एक्सप्रेसवे पर यमुना नदी से लेकर इटावा जिले के भर्थना की सीमा तक लगभग 45 किलोमीटर के पड़ने वाले क्षेत्र के गांवों को सोलर पैनल से बिजली मुहैया कराई जाएगी। इसके लिए यूपीडा की ओर से प्रस्ताव तैयार कर शासन को भेज दिया गया है। सूत्रों की मानें तो इस योजना में खास बात यह है कि सोलर पैनल से बनने वाली बिजली को ग्रामीण क्षेत्र के उपभोक्ताओं को लगभग दो रुपये प्रति यूनिट के हिसाब से बिजली आपूर्ति दी जाएगी। जबकि बिजली विभाग की ओर से लगभग चार रुपये पंद्रह पैसे प्रति यूनिट पड़ती है। इससे उपभोक्ताओं को आर्थिक लाभ भी मिलेगा। हालांकि इसके लिए प्रत्येक उपभोक्ता को बिजली कनेक्शन रखना अनिवार्य है। सोलर पैनल लगने से एक्सप्रेसवे पर भी लाइटिंग की व्यवस्था की जाएगी। वहीं जिले के लगभग 600 गांव व मजरों के उपभोक्ताओं को यूपीडा की इस योजना का भरपूर लाभ मिल सकेगा।

- बुंदेलखंड एक्सप्रेसवे से सटे गांवों के उपभोक्ताओं को मिलेगा फायदा

> यूपीडा की तरफ से पूरे बुंदेलखंड एक्स्प्रेसवे पर सोलर सिस्टम लगाया जाएगा। इसके लिए प्रस्ताव बनाकर शासन को भेज दिया गया है। औरैया जिले में एक्सप्रेसवे किनारे बसे लगभग 600 गांव व मजरों ' के उपभोक्ताओं को इसी सोलर सिस्टम से बिजली दी जाएगी। इससे दी जाने वाली बिजली सस्ती होगी। साथ ही इसी सोलर सिस्टम से एक्सप्रेसवे पर भी रोशनी की जाएगी। प्रस्ताव पर जल्द ही स्वीकृति मिलने की उम्मीद है।
>
> -एके राजपूत, एई यूपीडा।

योग दिवस मनाने की तैयारियों में जुटे योगाभ्यासी

संवाददाता, दिबियापुर

- योग आयोजन समिति दिबियापुर की बैठक

अमृत विचार। आगामी 21 जून को अंतर्राष्ट्रीय योग दिवस मनाने के लिए जनपद के दिबियापुर नगर में योगाभ्यासियों की एक बैठक हुई। इसमें कार्यक्रम को लेकर विचार-विमर्श हुआ। योग आयोजन समिति दिबियापुर के संयोजक एवं डिस्ट्रिक्ट योगासन स्पोर्ट्स एसोसिएशन के चैयरमैन राजेश कुमार अग्निहोत्री प्रधानाचार्य ने बताया कि जिला योगासन स्पोर्ट्स एसोसिएशन औरैया के तत्वावधान में योग आयोजन समिति दिबियापुर द्वारा 21 जून शुक्रवार को अंतर्राष्ट्रीय योग दिवस हनुमान मंदिर सेहुद धाम दिबियापुर में प्रातः 5:30 से मनाया जाएगा।

कार्यक्रम की अध्यक्षता सेहुद धाम के महंत श्रीरामप्रिय दास बाल योगी महाराज करेंगे। कार्यक्रम में बतौर अतिथि उत्तर प्रदेश सरकार के पूर्व राज्य मंत्री लाखन सिंह राजपूत, वैदिक संस्थान के अध्यक्ष एवं समाजसेवी राम कुमार अवस्थी, नगर पंचायत दिबियापुर के अध्यक्ष राघव मिश्रा आदि उपस्थित रहेंगे। उमेश पालीवाल, धीरज शुक्ला, श्याम पांडे, शैलेंद्र अवस्थी एवं धर्मेंद्र यादव आदि द्वारा भव्य आयोजन की उत्तम व्यवस्था की जा रही है।

योग आयोजन समिति के योग प्रशिक्षक रितु चंदेरिया, हरिश्चंद्र प्रेमी, निमित तिवारी, रीता श्रीवास्तव एवं किरन तिवारी, शंखाचार्य योगेश द्विवेदी तथा हास्य योग साधक लालजी अवस्थी प्रत्येक दिन साधकों को पूर्ण अभ्यास एवं प्रशिक्षण दे रहे हैं। समिति के संरक्षक डॉ. रामचंद्र दीक्षित, अरुण कुमार त्रिपाठी, सुरेश चंद मिश्रा, महेश चंद्र आदि ने नगर के वरिष्ठ नागरिकों से अपील की है कि वह सभी अंतर्राष्ट्रीय योग दिवस पर सेहुद मंदिर दिबियापुर में आकर स्वास्थ्य लाभ हेतु योग में प्रति भाग करें। इस अवसर पर जिला योगासन स्पोर्ट्स एसोसिएशन के संयुक्त सचिव मनमोहन सिंह सेंगर, उपाध्यक्ष डॉ. अरविंद कुमार, स्काउट महासचिव रजनीश प्रताप सिंह, दीपू दुबे, दिनेश कुमार, दिलीप कुशवाहा एवं धीरेंद्र सक्सेना आदि ने समस्त योग साधकों से आग्रह किया है कि वह पूर्ण गणवेश में आयोजन में समय से उपस्थित हों।

पांच किलो गांजा के साथ तस्कर दबोचा

औरैया। थाना प्रभारी दिबियापुर मुकेश बाबू चौहान टीम के साथ थाना क्षेत्र में गश्त कर रहे थे। तभी सूचना मिली कि एक व्यक्ति मादक पदार्थ के साथ नेहरू नगर में गिहार बस्ती वाली गली में खड़ा है।

इसके बाद थाना दिबियापुर पुलिस टीम ने व्यक्ति को मंगलवार की रात को करीब 23:45 बजे नेहरू नगर में गिहार बस्ती वाली गली से हिरासत में ले लिया। आरोपी के पास से 5 किलो 50 ग्राम गांजा बरामद हुआ।

युवक से मारपीट में आठ पर रिपोर्ट

अयाना। औरैया कोतवाली क्षेत्र पन्हर निवासी आदर्श तिवारी ने अयाना पुलिस को दी तहरीर में बताया कि उसकी मुरादगंज में बीज भंडार की दुकान है। 8 जून की शाम को वह दुकान बंद कर घर जा रहा था। जगतपुर स्थित हनुमान मंदिर के पास तमंचा लिए धीरू अवस्थी, निवासी पन हर, मिहौली निवासी उमेश कोरी व छह अज्ञात लोगों ने उसे बाइक से गिरा दिया। सिर पर सरिया से वार कर दिया। इससे वह गंभीर रूप से घायल हो गया।

संपर्क मार्ग टूटे, नवीनीकरण कराए जाने की मांग

संवाददाता बिधूना, औरैया

अमृत विचार। विकास खंड क्षेत्र के ग्राम खरगपुर ताजपुर में जनेश्वर मिश्र ग्राम योजना से बनाई गई सड़क पर लोगों का पैदल चलना भी दूभर हो रहा है। ग्रामीणों ने खरगपुर, ताजपुर, पुसौली, उसराह आदि गांवों के संपर्क मार्गों का अतिशीघ्र नवीनीकरण कराए जाने की मांग की है।

बीते माह 13 मई के चौथे चरण के लोकसभा चुनाव के मतदान के दौरान पुसौली ग्राम पंचायत के ग्रामीणों ने मतदान का बहिष्कार किया था लेकिन बाद में अधिकारियों से लेकर जनप्रतिनिधियों के समझाने पर ग्रामीण मतदान करने को तैयार हुए थे। ग्रामीणों का आरोप है कि सपा शासन काल में ठेकेदार द्वारा मानक के अनुरूप सीसी सड़क का निर्माण नहीं कराया गया था। निर्माण कार्य के बाद ही यह सड़क उखड़ गई थी। जब ग्रामीणों ने उच्च अधिकारियों से शिक़ायत की तो ठेकेदार ने गड्ढे भरवा कर लीपापोती कर दी। ग्रामीणों का आरोप है कि बिधूना-बेला मार्ग से खरगपुर देवी मंदिर तक व अमर सिंह पाल के खेत की पुलिया से रामबाबू शर्मा के मकान तक सड़क उखड़ कर गड्ढों में तब्दील हो गई है जिससे ग्रामीणों का उस पर पैदल चलना भी दूभर हो रहा है।

संपर्क मार्ग पर भरा पानी। अमृत विचार

घटनास्थल पर जुटे ग्रामीण। अमृत विचार

पेड़ पर लटका मिला अधेड़ का शव, नहीं हुई शिनाख्त

संवाददाता फफूंद, औरैया

अमृत विचार। थाना क्षेत्र के एक गांव में एक 50 वर्षीय अधेड़ का शव पेड़ पर गमछे के फंदे पर लटका मिला। ग्राम प्रधान के ससुर की सूचना पर पहुंची पुलिस ने शव की शिनाख्त का प्रयास किया लेकिन जानकारी न मिलने पर शव मोर्चरी में रखवा दिया।

थाना क्षेत्र की ग्राम पंचायत कन्हो के गांव पुरवा कुशल में मंगलवार देर शाम खेतों से लौट रहे किसानों ने गांव के बाहर स्थित एक तालाब किनारे जामुन के पेड़ पर एक अधेड़ का शव गमछे के फंदे पर लटका देखा। उन्होंने इसकी जानकारी ग्राम प्रधान पारुल दोहरे के ससुर समाजसेवी विनोद दोहरे को दी । दोहरे ने पुलिस को सूचना दी। सीओ अजीतमल राममोहन शर्मा टीम के साथ पहुंचे और शिनाख्त कराने का प्रयास किया। मृतक सफेद कुर्ता और हल्का नीले रंग का हाफ नेकर पहने था। थाना अध्यक्ष ने बताया की मृतक मजदूर लग रहा है।

आग से चार दुकानें खाक, लाखों का नुकसान

संवाददाता फफूंद, औरैया

अमृत विचार। फफूंद थाना क्षेत्र के चमनगंज तिराहा पर स्थित देशी शराब ठेका के बगल में बनी एक साइकिल की दुकान में अज्ञात कारणों से आग लग गई। आग ने विकराल रूप धारण कर लिया और आसपास अफरा-तफरी का माहौल हो गया। फायर ब्रिगेड की चार गाड़ियों की मदद से कड़ी मशक्कत के बाद आग पर काबू पाया जा सका।

नगर के तिराहा चमनगंज के पास स्थित शराब के ठेके के बगल में मोहल्ला केशरवानी स्थित हारून खां की साइकिल की दुकान में मंगलवार के देर रात आग लग गई। ऊंची-ऊंची लपटे देख घटना स्थल पर भारी भीड़ जमा हो गई। थाना पुलिस ने फायर की गाड़ियों को सूचना दी।

हारून साइकिल वाले ने बताया कि उसकी दुकान पर नई साइकिल और साइकिल रिपेयरिंग के अलावा मोटरसाइकिल रिपेयरिंग के तथा साइकिल व मोटरसाइकिल के नए टायर ट्यूब रखे हुए थे जो जलकर राख हो गये जिससे। उसका लाखों रुपये का नुकसान हुआ है। वहीं उसके बगल में शफीक की गैस वेल्डिंग की दुकान थी जिसमे बैल्डिंग के लिए आई फ्रिजे रखी थी।उसके बगल में साजिद खान की डीजे की दुकान थी जिसमे कई स्पीकर,मशीनें तथा डीजे का अन्य सामान रखा था जो जलकर राख हो गया इसके अलावा साइकिल की दुकान के पीछे टट्टर में शकील की रेडीमेड कपड़े की दुकान थी जिसमे रखा कपड़े का हजारों का माल जल गया। आग लगने की सूचना पर फायर की चार गाड़ियां घटना स्थल पर पहुंचीं और कड़ी मशक्कत के बाद आग पर काबू पाया। कुछ देर बाद घटना स्थल पर सीओ व तहसीलदार भी पहुंचे और जांच की।

- साइकिल,डीजे, वेल्डिंग तथा कपड़े की दुकानें आईं चपेट में

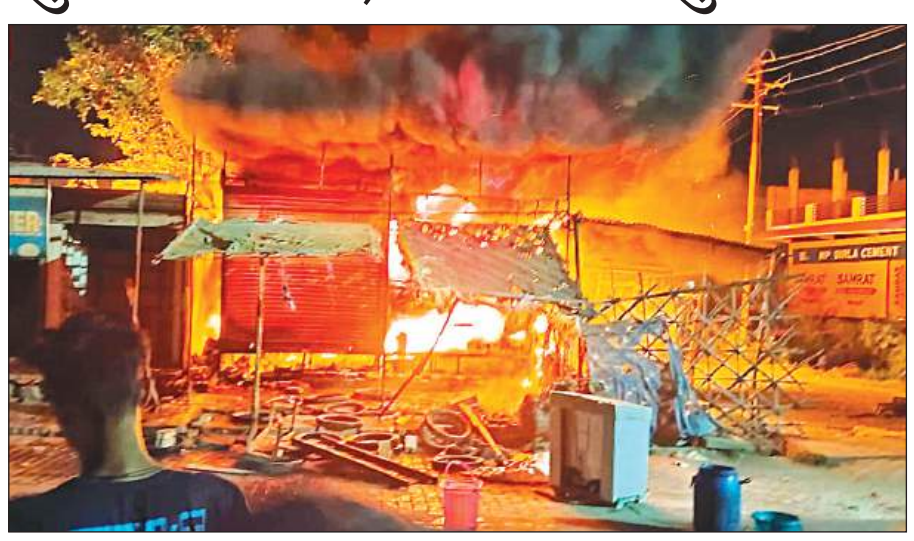

दुकानों में लगी आग से उठती लपटें। अमृत विचार

सार-संक्षेप

हीट वेव से फसलें बचाने को करें ड्रिप सिंचाई

ककोर, औरैया। जिला मुख्यालय में बुधवार को जिला कृषि अधिकारी शैलेंद्र कुमार वर्मा ने बताया कि सभी किसानों को बढ़ते तापमान एवं तेज गर्म हवा से फसलों से फसलों को बचाने के लिए सावधानियां बरतनी चाहिए। क्योंकि फसल उच्च तापमान के कारण जल्दी ही सूखने लगती है। हीट वेव के असर से पैदावार कम हो रही है। साथ ही खेतों की नमी तुरंत चली जाती है और समय से पहले फसल पकने लगती है या कमजोर हो जाती है। जनपद में जायद की फसल को बचाने के लिए ड्रिप पद्धति का प्रयोग करें। जिससे फसल को बेहतर लाभ मिलता है और यह सिंचाई आप सुबह या शाम को कर सकते हैं। उन्होंने कहा कि खेतों में घास को साफ न करें। घास के साफ होने से नमी जल्दी सूखती है और किसान भाइयों को जल्दी-जल्दी पानी लगाना पड़ता है।

निकायों में संचालित योजनाएं समय से पूर्ण करें

औरैया। अपर जिलाधिकारी (वि./रा.) महेंद्र पाल सिंह की अध्यक्षता में नगर विकास विभाग की बैठक कलेक्ट्रेट स्थित कार्यालय कक्ष में हुई। इसमें उन्होंने पेयजल, नाला, सफाई व्यवस्था, प्रकाश व्यवस्था, स्वच्छ भारत मिशन, स्वच्छ सर्वेक्षण, सिंगल यूज प्लास्टिक, एमआरएफ सेंटर कार्यों के संबंध में चर्चा की। उन्होंने समस्त अधिशाषी अधिकारियों को निर्देश दिए कि वह अपने निकायों में संचालित सभी योजनाओं को समय से पूर्ण कराएं जिससे आमजन को इसका लाभ समय से मिल सके।

युवक ने फांसी लगाकर समाप्त की जीवन लीला

फफूंद। बुधवार की शाम थाना क्षेत्र के गांव न्यामतपुर निवासी सुधांसु गौतम (25) पुत्र तिलक सिंह गौतम अज्ञात कारणों से अपने घर के अंदर बने कमरा की अंदर से कुंडी लगाकर गमछा से फंदा बनाकर छत में लगे पंखा के हुक से लटक गया जिससे उसकी मृत्यु हो गई। पुलिस ने कमरा का दरवाजा तुड़वाया और शव को नीचे उतरा। इसके बाद शव को पोष्टमार्टम के लिए भेज दिया। गांव मे चर्चा थी कि मृतक शराब पीने का आदी था।

निरीक्षण करने के बाद करागार गेट पर खड़े जिला जज, डीएम और एसपी।

जिला जज ने अधिकारियों के साथ किया कारागार का निरीक्षण

औरैया। बुधवार को जिला जज, जिलाधिकारी व पुलिस अधीक्षक औरैया ने जिला कारागार इटावा का आकस्मिक निरीक्षण किया। इस दौरान उन्होंने जेल में बंद कैदियों को सरकार द्वारा दी जा रही सुविधाओं की भी जानकारी ली। कैदियों का कुशलक्षेम जाना और जेल अधीक्षक को सरकार द्वारा प्रदत्त सभी सुविधाओं को समय से बंदियों को मुहैया कराने का निर्देश दिया। निरीक्षण के दौरान रसोई घर, स्टोर खाद्यान, महिला बैरक/पुरुष बैरक/किशोर बैरक के निरीक्षण के साथ ही जेल कैंपस में ही संचालित डिस्पेंसरी का भी निरीक्षण किया तथा डिस्पेंसरी में मौजूद दवाओं के बारे में जानकारी हासिल की। तत्पश्चात सभी अधिकारियों ने महिला बैरक में पहुंच कर उन्हें जेल प्रशासन द्वारा मुहैया करायी जा रही सुविधाओं के बारे में भी जानकारी हासिल की। अंत में सभी अधिकारियों ने जेल परिसर में पौधरोपण किया। निरीक्षण के दौरान प्रभारी जेल अधीक्षक, सहित अन्य अधिकारी मौजूद रहे।

आतंकियों पर कार्रवाई के लिए राष्ट्रपति के नाम दिया ज्ञापन

संवाददाता कंचौसी, औरैया

अमृत विचार। जम्मू-कश्मीर में हिंदू श्रद्धालुओं पर 9 जून को हुए आतंकी हमले को लेकर विश्व हिंदू परिषद, बजरंग दल सहित तमाम हिंदू संगठनो, भाजपा के वरिष्ठ कार्यकर्ता व पदाधिकारियों ने आक्रोश जताते हुए ककोर मुख्यालय पहुंचकर बुधवार को अपर जिलाधिकारी महेंद्र प्रताप सिंह व प्रशासनिक अधिकारी छोटेलाल को राष्ट्रपति के नाम ज्ञापन सौंपा।

बता दें कि बीते 9 जून को जम्मू-कश्मीर में धार्मिक यात्रा पर निकले हिंदू श्रद्धालुओं पर माता वैष्णों देवी कटरा से शिव खोड़ी दर्शन को जाते समय घाटी में आतंकवादियों ने घात लगाकर शिव खोडी के निकट बस के ऊपर अंधाधुंध गोलीबारी कर बस चालक सहित 10 तीर्थ यात्रियों की हत्या कर दी।

घटना के विरोध में 12 जून को बजरंग दल के आह्वान पर देश भर में जिला केंद्रों पर पाकिस्तान द्वारा पोषित आतंकवाद के खिलाफ देश राष्ट्रपति के नाम सभी मुख्य जिला केंद्रों व मुख्यालयों पर जिला प्रशासन को ज्ञापन सौपा गया है। विहिप औरैया के जिलाध्यक्ष शिव प्रकाश शुक्ला, भाजपा किसान मोर्चा के क्षेत्रीय मीडिया प्रभारी भूरे चौबे, वर्तमान जिला कार्य समिति सदस्य भाजपा बीनू शुक्ला, निवर्तमान जिला संयोजक विहिप शिवगोपाल दुबे सहित बजरंग दल संगठन के पदाधिकारी अंकुर मौजूद रहे।

ज्ञापन देते विभिन्न संगठनों के पदाधिकारी। अमृत विचार

- मुख्यालय पहुंचे विहिप और बजरंग दल के कार्यकर्ता

मेडिकल कॉलेज में बनेगा शॉपिंग एरिया

कार्यालय संवाददाता, औरैया

अमृत विचार। 280 करोड़ की लागत से दिबियापुर के पास गांव सेहुद और चिचौली में बन रहे मेडिकल कॉलेज के भवन का काम लगभग पूरा हो चुका है। मेडिकल कॉलेज में सुविधाओं को लेकर शासन स्तर पर बैठक लखनऊ में हुई। जिसमें मेडिकल कॉलेज के प्राचार्य डॉ. धर्मेंद्र कुमार शामिल हुए। बैठक में बताया गया कि मेडिकल कॉलेज के पुराने फंड में 2.39 लाख रुपये बचे हैं। जिस पर प्राचार्य ने शासन को मेडिकल कॉलेज के भवन में बैंक के लिए भवन, शापिंग एरिया और जिम्नेजियम हाल बनाने का प्रस्ताव भेजा। साथ ही वहां पर रहने वाले परिवारों के बच्चों के लिए बालबाड़ी बनाने का भी प्रस्ताव भेजा है। जिससे रहने वाले परिवार के बच्चे खेल सके। शासन की मंजूरी के बाद आगे की प्रक्रिया शुरू होगी। इसके अलावा नर्सिंग कॉलेज के भवन का डीपीआर शासन को भेजा गया है।

धर्म-कर्म

पूरा पंडाल नंद घर आनंद भयो, जय कन्हैया लाल के जयकारों से गूंजा

श्रीकृष्ण जन्म की कथा सुनकर भावविभोर हुए श्रद्धालु

संवाददाता अजीतमल औरैया

अमृत विचार। विकासखंड अजीतमल के ग्राम पंचायत अमावता में चल रही श्रीमद्भागवत कथा के पांचवे दिन आचार्य पंडित अनुज द्विवेदी ने प्रभु श्री कृष्ण के जन्म और उनकी बाल लीला की कथा सुनाकर श्रोताओं को भाव विभोर कर दिया। कथा में परीक्षित बनी मिथिलेश द्विवेदी पत्नी स्व. चंद्र प्रकाश द्विवेदी ने पूजन अर्चन कर कथा को श्रवण किया, 7 जून से चल रही भागवत कथा का विशाल भंडारा 15 जून को किया जाएगा।

आचार्य ने बताया कि व्यक्ति को अहंकार नहीं करना चाहिए, अहंकार बुद्धि और ज्ञान का हरण कर लेता है। आचार्य ने श्रीकृष्ण जन्मोत्सव का प्रसंग सुनाया। श्रीकृष्ण की जन्म कथा का प्रसंग सुनकर श्रद्धालु भाव विभोर हो उठे।

कथा सुनाते पंडित अनुज द्विवेदी।

श्रीमद्भागवत कथा सुनतीं श्रद्धालु। अमृत विचार

कथा व्यास आचार्य पंडित अनुज द्विवेदी ने बताया कि जब अत्याचारी कंस के पापों से धरती डोलने लगी, तो श्रीकृष्ण को अवतरित होना पड़ा। सात संतानों के बाद जब देवकी गर्भवती हुईं तो उसे अपनी इस संतान की मृत्यु का भय सता रहा था। प्रभु की लीला वे स्वयं ही समझ सकते हैं। श्रीकृष्ण के जन्म लेते ही जेल के सभी बंधन टूट गए और श्रीकृष्ण गोकुल पहुंच गए। शास्त्री ने कहा कि जब-जब धरती पर धर्म की हानि होती है, तब-तब प्रभु धरती पर अवतरित होते हैं।

जैसे ही कथा के दौरान श्रीकृष्ण का जन्म हुआ पूरा पंडाल जयकारों से गूंजने लगा। श्रीकृष्ण जन्म उत्सव पर नन्द के आनंद भयो, जय कन्हैयालाल की भजन प्रस्तुत किया तो श्रद्धालु भक्ति में लीन होकर जमकर झूमे। एक-दूसरे को श्रीकृष्ण जन्म की बधाईयां दी गई, एक-दूसरे को खिलौने और मिठाईयां बाटी गई।

रेलवे ने बाउंड्रीवाल खड़ी कर बंद किया माइनर और बरसाती नाला

संवाददाता कंचौसी, औरैया

अमृत विचार। रेलवे द्वारा पक्की बाउंड्रीवाल खड़ी कर दी गई हैं। जिसमें गांव और कस्बे में पूर्व में संचालित सिंचाई विभाग के माइनर और बरसाती नाले को जमीदोज कर रेलवे की जगह में मिला लिया गया है। जबकि रेलवे ने संबंधित माइनर को न तो बना कर दिया और न इसके लिए भूमि दी गई। जिससे जलनिकासी और खेतों की सिंचाई की समस्या खड़ी हो गई हैं।

कानपुर इटावा रेल सेक्शन के डीएफसी रेलवे स्टेशन न्यू कंचौसी से लेकर सुखमपुर गांव तक जल निकासी के लिए सिंचाई विभाग के बरसाती कई नालो को जमीदोज कर रेलवे ने पक्की वेरीकेडिंग खड़ी करके प्राकृतिक और सिंचाई विभाग के कई छोटे बड़े माइनर और नाली को बंद कर दिया है। सुखमपुर कंचौसी गांव माइनर, दिकियापुर जोगी डेरा नाला, बान बाजार का नाला, बान रानेपुर परजनी नाला आदि कई माइनर को रेलवे ने खत्म कर दिया है। जबकि जहां-जहां नाला-नाली, माइनर और रास्ता थे उन्हें रेलवे ने बना कर देने का ग्रामीणों से वायदा किया था। माइनर और बरसाती नाला न बनाए जाने से कंचौसी वान परजनी फफूद सुखमपुर आदि गांव और कस्बे में जलनिकासी की समस्या खड़ी हो गई हैं। जबकि इलाके लोगों ने न्यू कंचौसी रेलवे स्टेशन के उदघाटन पर रसूलाबाद विधायक पूनम शंखवार सहार ब्लाक प्रमुख आकाश सिंह से मुलाकात कर समस्या को अवगत करवाया था। किसान राजेंद्र प्रताप सिंह, तेज सिंह, व्रजेश बाथम, ज्ञान सिंह, बेचेलाल, लाल सिंह आदि ने बताया जलनिकासी बंद कर दी गई है।

रेलवे की ओर से बंद किया गया नाला। अमृत विचार

- बरसात में होगी जलभराव की समस्या, सिंचाई में भी आएगी दिक्कत

एक नजर

योगी ने मोहन चरण माझी को दी बधाई

अमृत विचार, लखनऊ : मुख्यमंत्री योगी आदित्यनाथ ने अपने एक्स अकाउंट पर मोहन चरण माझी को मुख्यमंत्री और कनक वर्धन सिंह देव व प्रवति परीदा को ओडिशा के उप मुख्यमंत्री पद की शपथ लेने पर बधाई दी। योगी ने पृथ्वीराज हरिचंदन को भी कैबिनेट मंत्री बनने पर शुभकामनाएं दीं। लोस. चुनाव के दौरान ओडिशा जाकर योगी आदित्यनाथ ने पृथ्वीराज हरिचंदन के पक्ष में वोट की अपील की थी। इससे पहले योगी बुधवार को ओडिशा की नवनिर्वाचित भाजपा सरकार के शपथ ग्रहण समारोह में शामिल हुए।

नई जेल रोड योजना में किफायती दर पर 5 हजार भूखंड देगा आवास विकास

छह महीने में शुरू हो जाएगा पंजीकरण, दो हजार रुपये प्रति वर्ग फिट होगा रेट

कार्यालय संवाददाता, लखनऊ

- 137 से 300 वर्ग फिट के होंगे भूखंड, 300 एकड़ की है योजना

अमृत विचार : मोहनलालगंज की नई जेल रोड योजना में आवास एवं विकास परिषद आशियाना बनाने के लिए 5,000 भूखंड आवंटित करने जा रहा है। 137 और 300 वर्ग फिट के भूखंडों को मध्यम आय वर्ग को ध्यान में रखकर किफायती दर पर देने का खाका खींच लिया गया है। परिषद ने इसकी शुरुआती दर 2000 रुपये प्रति वर्ग फिट निर्धारित की है। परिषद ने अपनी संपत्तियों को बेचने के लिए मार्केटिंग सेल का गठन किया है। दर कम होने के बावजूद संपत्तियों के खरीदार न मिलने की समस्या को दूर करने के लिए विपणन में दक्ष एमबीए पास युवकों की संपत्ति प्रबंधक पद पर नियुक्तियां की जाएंगी। बुधवार को आवास एवं विकास परिषद की बोर्ड बैठक में कई प्रस्तावों पर मुहर लग गई।

आचार संहिता हटने के बाद बुधवार को आवास एवं विकास परिषद की 266वीं बोर्ड बैठक मुख्यालय के प्रशासनिक भवन में अध्यक्ष एवं अपर मुख्य सचिव नितिन रमेश गोकर्ण की अध्यक्षता में हुई। बैठक में कई महत्वपूर्ण प्रस्तावों पर मुहर लगी। आवास विकास मोहनलालगंज में नई जेल रोड स्थित भूमि विकास एवं गृहस्थान योजना संख्या एक में 5,000 लोगों को भूखंड देगा। इसके लिए परिषद छह महीने में आवंटन शुरू कर देगा। बोर्ड बैठक के बाद आवास आयुक्त एवं सचिव डॉ. नीरज शुक्ला ने प्रेस कांफ्रेंस कर यह जानकारी दी।

प्रेस कांफ्रेंस में जानकारी देते अपर आवास आयुक्त एवं सचिव और उप आवास आयुक्त।

उन्होंने बताया कि योजना में 137 वर्ग फिट से लेकर अधिकतम 300 वर्ग फिट के भूखंड रहेंगे। इनका रेट लगभग 2,000 रुपये प्रति वर्ग फिट होगा। अपर आवास आयुक्त एवं सचिव ने बताया कि लैंड पूलिंग पर आधारित इस योजना में 50 एकड़ जमीन और जुड़ जाने से यह योजना 300 एकड़ की हो गई है। योजना के काश्तकारों और भू-स्वामियों को आपसी समझौते और लैंड पूलिंग स्कीम का भी विकल्प देने के लिए रखे गए प्रस्ताव को बोर्ड ने मंजूरी दे दी। बोर्ड बैठक में आवास आयुक्त डॉ. बलकार सिंह, अपर आवास आयुक्त एवं सचिव डॉ. नीरज शुक्ला, वित्त नियंत्रक महेश चन्द्र पांडे, मुख्य अभियंता डीवी सिंह, मुख्य नगर एवं ग्राम नियोजक अनिल मिश्रा, मुख्य वास्तुविद नियोजक संजीव कश्यप आदि उपस्थित रहे।

एमबीए पास बेचेंगे आवास विकास की सम्पत्तियां

आवास विकास की खाली सम्पत्तियां नहीं बिक रही हैं। इसके लिए आवास विकास अब सम्पत्ति कार्यालयों में 10 प्रतिशत एमबीए पास सम्पत्ति प्रबंधक रखेगा। आवास विकास के सभी सम्पत्ति प्रबंध कार्यालयों में अभी एक सम्पत्ति प्रबंधक नियमित है। उप आवास आयुक्त पल्लवी मिश्रा ने बताया कि आवास विकास 11 सम्पत्ति प्रबंधकों की भर्ती के लिए अधीनस्थ सेवा चयन आयोग को अधियाचन भेज रहा है।

खाली फ्लैट बेचने के लिए बनेगा मार्केटिंग सेल

आवास विकास की योजनाओं में लगभग 10,000 फ्लैट खाली हैं। इनमें आवास विकास का करोड़ों रुपये फंसा है। छूट देने के बाद भी इन सम्पत्तियों के खरीदार नहीं मिल रहे हैं। अपर आवास आयुक्त एवं सचिव ने बताया कि लखनऊ जोन, गाजियाबाद और मेरठ में सम्पत्तियों को बेचने के लिए आवास विकास मार्केटिंग सेल बनाएगा। इनमें आउटसोर्सिंग पर कर्मचारी रखे जाएंगे। इससे खाली सम्पत्तियां बेचने में मदद मिलेगी।

खाली फ्लैट पर छूट के साथ पंजीकरण खोलेगा परिषद

दो चरणों की सफलता के बाद आवास विकास खाली सम्पत्तियां बेचने के लिए छूट के साथ पंजीकरण खोलने जा रहा है। पहले चरण में आवास विकास ने 233 व दूसरे चरण में 194 खाली फ्लैट निकाले थे। उप आवास आयुक्त पल्लवी मिश्रा ने बताया कि लखनऊ में वृंदावन योजना, अवध विहार योजना और राजाजीपुरम योजना में आवास विकास के 4127 फ्लैट खाली हैं। गाजियाबाद में 3719 और मेरठ में 1488 फ्लैट खाली हैं। छूट के प्रस्ताव को बोर्ड ने अनुमोदन प्रदान कर दिया।

5 वर्षों तक निर्माण न करने पर नहीं लगेगा अनिर्माण शुल्क

आवास विकास की योजनाओं में भूखंड आवंटित कराने के 5 वर्षों तक अनिर्माण शुल्क नहीं लगेगा। 5 वर्षों से 10 वर्षों के बीच 5 प्रतिशत और इसके बाद 10 प्रतिशत अनिर्माण शुल्क लगेगा। यह जानकारी अपर आवास आयुक्त एवं सचिव डॉ. नीरज शुक्ला ने दी। उन्होंने बताया कि 5 वर्षों तक अनिर्माण शुल्क शून्य है। अनिर्माण शुल्क एवं समयवृद्धि शुल्क के पुनर्निर्धारण संबंधी प्रस्ताव को बोर्ड ने अनुमोदन प्रदान कर दिया।

सेवानिवृत्त सहायक अभियंता की होगी विभागीय जांच

गाजियाबाद की वसुंधरा योजना में तीन की जगह चार और पांच मंजिला निर्माण करवाने में सेवानिवृत्त सहायक अभियंता महेश कुमार के विरुद्ध विभागीय जांच गठित की गयी है। बोर्ड ने जांच संबंधी प्रस्ताव को अनुमोदन प्रदान कर दिया।

अयोध्या में ब्लैक कैट कमांडो करेंगे राम भक्तों की सुरक्षा

राज्य ब्यूरो, लखनऊ

- एनएसजी हब बनाने की तैयारी में गृह मंत्रालय
- देश का छठवां और प्रदेश का पहला एकीकृत हब बनाया जाएगा

अमृत विचार: अयोध्या जल्द ही नेशनल सिक्योरिटी गार्ड का हब बनेगा। एनएसजी का यह देश का छठवां और प्रदेश का पहला हब होगा। गृह मंत्रालय ने यह निर्णय राम मंदिर परिसर की सुरक्षा को लेकर लिया है। अभी परिसर की सुरक्षा एसएसएफ के हवाले है।

अयोध्या में राम जन्मभूमि पर मंदिर निर्माण के बाद से लगातार यहां की सुरक्षा व्यवस्था पर सवाल उठते रहे हैं। इसके अलावा मंदिर को लेकर कई गंभीर इनपुट केंद्र सरकार को मिले भी हैं। दो बार पुलिस के टोल फ्री नंबर पर भी धमकियां आ चुकी हैं। ऐसे में सरकार की ओर से अयोध्या में नेशनल सिक्योरिटी गार्ड का एकीकृत हब बनाया जाएगा। अयोध्या में राम भक्तों की सुरक्षा एनएसजी के ब्लैक कैट कमांडो करेंगे। एनएसजी को अयोध्या में आतंकवाद विरोधी और अपहरण रोधी अभियानों का विशिष्ट दायित्व सौंपा जाएगा।

भाजपा नहीं जीत सकी अयोध्या वालों का दिल

उधर, प्रदेश कांग्रेस अध्यक्ष अजय राय ने एनएसजी हब पर प्रतिक्रिया देते हुए कहा कि सुरक्षा व्यवस्था का जिम्मा अच्छी बात है, लेकिन भाजपा ने अयोध्या वासियों का दिल नहीं जीता। अयोध्या में इंवेंट और मार्केटिंग करने की जगह जो लोग दर्शन करने पहुंच रहे हैं, उनके लिए बेहतर व्यवस्था करनी चाहिए।

ऑपरेशन कायाकल्प से 28,797 ग्राम पंचायतें दूर

लखनऊ: ऑपरेशन कायाकल्प के तहत 28,797 ग्राम पंचायतों के विकास का खाका जिले अपलोड नहीं कर पाए। इसमें सबसे खराब प्रगति अलीगढ़, एटा, बागपत, आगरा व श्रावस्ती की है। सभी जिलों को निदेशक पंचायती राज ने चेतावनी दी है। ऑपरेशन कायाकल्प के तहत प्रदेश की सभी 57,691 ग्राम पंचायतों का विवरण विभागीय वेबसाइट पर अपलोड करने के निर्देश निदेशालय ने दिए हैं। इस प्रक्रिया से गांव में विकास संबंधित कार्य कराए जाने हैं, लेकिन रिपोर्ट 28,894 ग्राम पंचायतों की अपलोड की गई, जबकि 28,797 की निर्देश के बाद भी रिपोर्ट नहीं दी गई। निदेशक पंचायती राज अटल कुमार राय ने समीक्षा की तो सभी जिलों की लापरवाही सामने आई। इनमें सबसे कम एटा द्वारा 10 ग्राम पंचायत, अलीगढ़ 12, बागपत 13, आगरा 26 व श्रावस्ती की 26 ग्राम पंचायतों की रिपोर्ट फीड की गई। इन जिलों की खराब प्रगति निदेशक ने नाराजगी जताई और कार्रवाई की चेतावनी देकर तीन दिन में रिपोर्ट अपलोड करने का समय दिया है।

सात वर्षों से नियुक्ति विभाग में जमे विशेष सचिव हटे

राज्य ब्यूरो, लखनऊ

अमृत विचार : प्रदेश सरकार ने बुधवार को तीन आईएएस अधिकारियों का तबादला कर दिया। आबकारी आयुक्त आदर्श सिंह को आयुक्त राज्यकर का अतिरिक्त प्रभार दिया गया है।

आयुक्त राज्यकर मिनिस्ती एस. दो माह की छुट्टी पर गई हैं। विशेष सचिव नियुक्ति के पद पर सात वर्षों से तैनात धनंजय शुक्ला को अपर आयुक्त राज्य कर बनाया गया है। यह पद काफी समय से खाली चल रहा था। वहीं, विशेष सचिव नियुक्ति का अब पूरी तरह कार्यभार विशेष सचिव खनन विजय कुमार संभालेंगे। उनके पास अभी तक विशेष सचिव नियुक्ति का अतिरिक्त प्रभार था। अध्ययन अवकाश से लौटे डॉ. मन्नान अख्तर को विशेष सचिव खनन बनाया गया है।

आने वाले समय में पंचम तल से लेकर शासन स्तर तक के कई अधिकारियों को इधर से उधर किया जाना है। एक दर्जन से अधिक जिलों के डीएम को भी हटाए जाने की चर्चाएं हैं। मुख्यमंत्री के अपर मुख्य सचिव एसपी गोयल और अपर मुख्य सचिव नियुक्ति एवं कार्मिक डॉ. देवेश चतुर्वेदी के केंद्रीय प्रतिनियुक्ति पर जाने के लिए प्रदेश सरकार की ओर से एनओसी भेज दी गई है।

केंद्र में तैनाती मिलने के बाद जल्द ही दोनों आईएएस अधिकारियों को कार्यमुक्त कर दिया जाएगा।

आईएएस अभिषेक सिंह की वापसी पर रोक

विशेष सचिव नियुक्ति धनंजय शुक्ला को अपर आयुक्त राज्य कर बनाया गया	आबकारी आयुक्त आदर्श सिंह को आयुक्त राज्य कर का अतिरिक्त प्रभार	विशेष सचिव नियुक्ति का कार्यभार आईएएस विजय कुमार संभालेंगे

इस बीच, 2011 बैच के आईएएस अभिषेक सिंह के नौकरी में दोबारा आने के प्रयास पर सरकार ने रोक लगा दी है। सरकार ने केंद्र सरकार के डिपार्टमेंट ऑफ पर्सनल एंड ट्रेनिंग द्वारा अभिषेक सिंह की सेवा में पुन: वापसी के प्रार्थना पत्र पर मांगी गई आख्या व सहमति को अस्वीकृत कर दिया है और अपनी संस्तुति भेज दी है।

पेंशन देने के लिए शुरू हुआ सत्यापन कार्य

कार्यालय संवाददाता, लखनऊ

- वृद्धावस्था, निराश्रित महिला, दिव्यांगजन और कुष्ठावस्था पेंशन की राशि 30 जून तक भेजी जाएगी पात्रों के खाते में
- 31 मार्च को 55.68 लाख वृद्धजनों, 33.54 लाख निराश्रित महिलाओं और 10.40 लाख दिव्यांगजनों को व 11,551 कुष्ठ पीड़ितों को दी गई थी पेंशन

अमृत विचार : पात्रों को पेंशन योजना का लाभ देने के लिए सत्यापन कार्य शुरू हो गया है। 30 जून तक पात्रों के खाते में वृद्धावस्था, निराश्रित, दिव्यांगजन और कुष्ठ पीड़ितों को पेंशन का तिमाही भुगतान करना है।

बता दें कि 31 मार्च 2024 को समाज कल्याण विभाग ने वृद्धावस्था पेंशन योजना के तहत 55 लाख 68 हजार 590 को भुगतान किया था। साथ ही, 33.54 लाख निराश्रित महिलाओं और 10.40 लाख दिव्यांगजनों को हर माह एक हजार रुपये की धनराशि पेंशन के रूप में सीधे उनके बैंक खातों में भेजी जाती है। इसी प्रकार, 11,551 कुष्ठ पीड़ितों को प्रतिमाह तीन हजार रुपये पेंशन दी जाती है।

अप्रैल में नया वित्तीय वर्ष शुरू होने के साथ ही लोगों ने पेंशन के लिए आवेदन करना शुरू कर दिया था। मुख्यमंत्री ने भी 8 जून को बैठक में सभी विभागाध्यक्षों को आदेश दिए थे कि 30 जून तक पात्रों के खाते में पेंशन की धनराशि पहुंच जाए।

समाज कल्याण निदेशक कुमार प्रशांत ने बताया कि आवेदनकर्ता पात्रों के आधार कार्ड से मिलान का काम चल रहा है। साथ ही आवश्यक दस्तावेज भी देखे जा रहे हैं। जो भी पात्र होंगे उनके खाते में पेंशन की राशि 30 जून तक पहुंच जाएगी।

1900 रिक्त पदों पर जल्द शुरू होगी भर्ती प्रक्रिया

राज्य ब्यूरो, लखनऊ

- पदोन्नति के लंबित पदों पर भी शुरू होगी प्रक्रिया

अमृत विचार : प्रदेश सरकार सरकारी विभागों में रिक्त पड़े पदों पर जल्द भर्ती प्रक्रिया शुरू करने जा रही है। इसके लिए सरकार की ओर से विभागीय अधिकारियों को निर्देशित किया गया है। इसके अलावा विभाग में पदोन्नति के लम्बित पदों पर यथाशीघ्र पदोन्नतियां करने के निर्देश भी दिए गए हैं। इस क्रम में पशुधन विभाग में पशु चिकित्सा सेवा के 424 और पशुधन प्रसार अधिकारी के 1083 पद रिक्त हैं। वहीं, पिछड़ा वर्ग कल्याण विभाग में भी 154 पद रिक्त हैं, जबकि 289 पद भरे हुए हैं।

दुग्ध विकास विभाग में मुख्य दुग्धशाला विकास अधिकारी के 2, दुग्धशाला विकास अधिकारी के 3, वरिष्ठ दुग्ध निरीक्षक के 26 तथा राजकीय दुग्ध परिवेक्षक के 209 पद रिक्त हैं। सरकार इसके अलावा विभाग में आवश्यता अनुरूप समूह 'घ' के पदों पर आउटसोर्स के माध्यम से भी कार्य लेगी।

पशुधन मंत्री धर्मपाल सिंह ने बुधवार को रिक्तियों एवं विभागीय बजट की समीक्षा की। यहां उन्होंने योजनाओं के लिए आवंटित धनराशि यथाशीघ्र जारी करने का निर्देश देते हुए लक्ष्य बनाकर बजट का सदुपयोग सुनिश्चित करने को कहा। शासन की ओर से इस बात के भी निर्देश दिये गये हैं कि गोसंरक्षण केन्द्रों की स्थापना के लिए धनराशि एवं जिला योजनाओं के लिए आवंटित धनराशि को शीघ्र जारी किया जाए।

अंतर्राष्ट्रीय योग दिवस को लेकर लोकभवन में अधिकारियों के साथ बैठक करते मुख्य सचिव दुर्गा शंकर मिश्र।

नदियों-झीलों के किनारे ऐतिहासिक स्थलों पर होगा योगाभ्यास

राज्य ब्यूरो, लखनऊ

- 15 से 21 तक हर जिले में किया जाएगा योग सप्ताह का आयोजन

अमृत विचार : इस बार सामूहिक योगाभ्यास कार्यक्रम के लिए प्राचीन सांस्कृतिक पर्यटन स्थल, ऐतिहासिक महत्व के स्थानों, प्रमुख नदियों, झीलों, तालाबों के किनारे, सभी अमृत सरोवरों और प्रमुख नैसर्गिक सौन्दर्य वाले स्थलों को प्राथमिकता दी जाएगी। इस वर्ष अंतर्राष्ट्रीय योग दिवस की थीम 'योग स्वयं एवं समाज के लिए' है। इसी थीम को लेकर उप्र. में 15 से लेकर 21 जून तक हर जिले में योग सप्ताह का आयोजन किया जाना है।

मुख्य सचिव दुर्गा शंकर मिश्र की अध्यक्षता में बुधवार को लोकभवन में 10वें अन्तर्राष्ट्रीय योग दिवस (21 जून) को लेकर बैठक हुई। बैठक में मुख्य सचिव ने कहा कि जिलों के प्रभारी मंत्रीगण की अध्यक्षता में योग कार्यक्रम का आयोजन किया जाए। पहले दिन के समारोह में सांसद, मंत्री, विधायक, पार्षद, ग्राम प्रधानों और अन्य गणमान्य जन प्रतिनिधियों को अवश्य आमंत्रित किया जाए। उन्होंने कहा, सभी ग्राम पंचायतों व नगर निकायों में संबंधित जन प्रतिनिधियों की मौजूदगी में योगाभ्यास होना चाहिये। मुख्य सचिव के अनुसार योगाभ्यास कार्यक्रम के लिए सभी स्कूलों की सफाई व्यवस्था करायी जाए। कार्यक्रम में छात्रों के बीच मिठाई, फल और पेयजल बंटवाया जाए।

अधिकारियों ने किया योगाभ्यास

बैठक में वाई-ब्रेक प्रोटोकाल के तहत मुख्य सचिव समेत मौजूद सभी अधिकारियों ने सीट पर बैठे-बैठे योगाभ्यास भी किया। बैठक में प्रमुख सचिव आयुष लीना जौहरी, प्रमुख सचिव परिवहन वेंकेटेश्वर लू, आयुक्त एवं सचिव ग्राम्य विकास गौरी शंकर प्रियदर्शी, सचिव महिला कल्याण बी. चंद्रकला, मंडलायुक्त लखनऊ डॉ. रोशन जैकब, जिलाधिकारी लखनऊ सूर्यपाल गंगवार सहित अन्य विभागों के वरिष्ठ अधिकारीगण आदि मौजूद रहे।

चित्रकूट, अयोध्या, विंध्याचल धाम तक चलेंगी इलेक्ट्रिक बसें

कार्यालय संवाददाता, लखनऊ

- परिवहन निगम 5000 बसों के अनुबंध के लिए 14 को निकालेगा टेंडर

अमृत विचार: प्रयागराज से 200 किलोमीटर परिधि के शहरों और तीर्थस्थलों तक इलेक्ट्रिक बसें चलाई जाएंगी। इसके लिए परिवहन निगम 14 जून को 5000 बसों को अनुबंधित करने के लिए टेंडर निकालेगा। अभी चल रही निगम की बसों की जगह वाराणसी, कानपुर, विंध्याचल धाम, चित्रकूट, अयोध्या और लखनऊ तक इलेक्ट्रिक बसें चलेंगी।

प्रदेश के परिवहन राज्य मंत्री (स्वतंत्र प्रभार) दयाशंकर सिंह ने बताया कि प्रथम चरण में प्रयागराज के अलावा आगरा और गाजियाबाद क्षेत्रों से 200 किलोमीटर परिधि वाले जनपदों तक इलेक्ट्रिक बसें चलाने की योजना है। परिवहन मंत्री ने बताया कि इलेक्ट्रिक बसें अनुबंध के आधार पर लगाई जाएंगी। चालक बस मालिक की ओर से रखे जाएंगे। परिचालक रखने का भी उनके पास विकल्प होगा। मालिक के न रखने पर परिचालक यूपीएसआरटीसी उपलब्ध कराएगी।

इलेक्ट्रिक बसों का किराया अभी संचालित 3 गुणा 2 और 2 गुणा 2 सीटर एसी बसों के बराबर ही होगा। बसों के चार्जिंग की व्यवस्था डिपो में परिवहन निगम करेगा। 12 वर्षों तक बसों की मरम्मत के अलावा चालकों के प्रशिक्षण की जिम्मेदारी बस मालिक की होगी। परिवहन मंत्री ने बताया कि तीन प्रकार की बसों का अनुबंध किया जाएगा। इसमें 12 मीटर लंबी 2 गुणा 2 सीटर, 12 मीटर लंबी 3 गुणा 2 सीटर, 9 मीटर लंबी 2 गुणा 3 सीटर बसें शामिल रहेंगी।

वर्ग पहेली-99

बाएं से दाएं

3.1. दुबकाना, छिपाना, ढांकना, ओट में करना, आड़ में करना, लुकाना 2. दबाना, डराना 3. डांटना, डपटना।

5. बातचीत का आनंद, वाग्विलास, बतरसियापन।

8. तिरस्कार पूर्वक बातें करना, झिड़कना, डपटना, डांटना।

9.1. चुप, शांत रहना, ख़ामोश, न बोलना 2. (मुनियों का) एक प्रकार का व्रत या चर्या। (मु.)-स्वीकृति : वह सम्मति जो किसी विषय के संबंध में चुप रहने की मानी जाती है।

10.1. वह ग्रंथनुमा फ़ाइल जिसमें छायाचित्र (फ़ोटोग्राफ़) संगृहीत किए जाते हैं 2. किसी एक कलाकार या किसी विशेष विषय या शैली के गीतों का रिकॉर्ड

11. पुलिस की बड़ी चौकी जो कोतवाली से छोटी होती है, (पुलिस-स्टेशन)।

ऊपर से नीचे

1.1. ज़िंदा, प्राणयुक्त 2. जिसमें श्वांस हो 3. जीवनयुक्त, जीवंत 4. जिसमें क्रियात्मक शक्ति हो, (एलाइव) 5. जिसे फिर से जीवन मिला हो।

2.1. अकुशल, अयोग्य 2. नासमझ, नादान, अबोध 3. कमअक्ल, मंदबुद्धि 4. नौसिखिया।

4. बिखरना, चारों ओर फैलना, छितरना।

5. एक प्रत्यय जो शब्दों के आरंभ में जुड़कर 'बड़ा' अर्थ देता है

6.1. समीपता, नज़दीकी, पास आने का भाव 2. कोई मांगलिक अवसर या विवाह आदि का जलसा, उत्सव।

7. खनखन करने वाली चीज़।

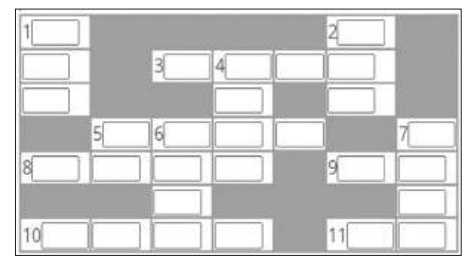

वर्ग पहेली -98 का हल

	1 यु	गा	नु	2 कू	ल	
				ट		
3 सिं		4 छु		क		
5 चि	ट	न	वी	6 स		7 खुं
त		मु		8 चा	फं	द
	9 पि	न	पि	न		का
						र

सुडोकू-12

सुडोकू एक तरह का तर्क वाला खेल है, जो एक वर्ग पहेली की तरह होता है। जब आप इस खेल को खेलना सीख जाते हैं तो यह बहुत ही सरलता से खेला जा सकता है। सुडोकू खेल में बॉक्स में 1 नंबर से 9 नंबर तक आने वाले अंक दिए हैं। इसमें कुछ बॉक्स खाली हैं, जिन्हें आपको भरना है। कोई भी अंक दोबारा नहीं आना चाहिए। एक सीधी लाइन और एक खड़ी लाइन तथा बॉक्स में नंबर रिपीट नहीं होना चाहिए।

8				4			7	
	4		3				5	
6	7				9		8	
		5		1			3	
4	1	7				2	9	6
	8			6		4		
	3		4				2	9
	2				8		6	
	9			5				1

सुडोकू - 11 का हल

3	6	5	7	1	4	9	8	2
7	9	2	3	8	6	1	5	4
1	8	4	2	9	5	6	7	3
4	7	3	8	5	1	2	6	9
2	5	9	4	6	7	8	3	1
6	1	8	9	3	2	5	4	7
9	2	6	5	4	3	7	1	8
5	4	7	1	2	8	3	9	6
8	3	1	6	7	9	4	2	5

आज का भविष्यफल

-पं.डॉ. ज्ञानेन्द्र शर्मा

आज की ग्रह स्थिति : 13 जून गुरुवार 2024 संवत-2081, शक संवत 1946 मास-ज्येष्ठ, पक्ष-शुक्ल पक्ष, तिथि-सप्तमी 21.33 तक तत्पश्चात अष्टमी।

आज का पंचांग

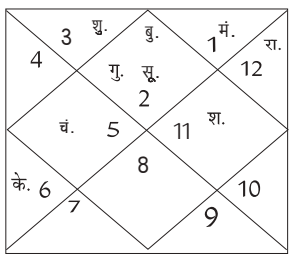

दिशाशूल-दक्षिण। ऋतु-ग्रीष्म।
चन्द्रबल- मिथुन, सिंह, तुला, वृश्चिक, कुंभ, मीन।
ताराबल-अश्विनी, भरणी, कृत्तिका, रोहिणी, आर्द्रा, पुष्य, मघा, पूर्वा फाल्गुनी, उत्तरा फाल्गुनी, हस्त, स्वाति, अनुराधा, मूल, पूर्वाषाढ़ा, उत्तराषाढ़ा, श्रवण, शतभिषा, उत्तराभाद्रपद।
नक्षत्र-पूर्वाफाल्गुनी 14 जून 05.08 तक तत्पश्चात उत्तराफाल्गुनी।

मेष — आज विवाह संबंधी मामलों को लेकर परिवार में चर्चा हो सकती है। कानूनी मामलों में लापरवाही भारी पड़ सकती है। विलासिता के संसाधनों पर धन खर्च होगा। आप कुछ बड़े एवं साहसिक निर्णय ले सकते हैं, लेकिन अभी परिणाम को लेकर जल्दबाजी करना उचित नहीं है।

वृष — आज परिवार के लोगों से आपका तालमेल काफी अच्छा रहेगा। कुछ लोग आपको गलत सलाह देकर भ्रमित करने का प्रयास कर सकते हैं। सेहत को लेकर सावधानी रखें। आप खानपान को लेकर काफी शौकीन हो सकते हैं। राजनीति से जुड़े लोगों से मेलजोल बढ़ेगा।

मिथुन — आज इंटरव्यू आदि में सम्मिलित हो रहे हैं तो आपको सफलता मिलेगी। यात्राओं के लिए दिन काफी सुखद रहेगा। कारोबार में विस्तार करने के योग बन रहे हैं। आप अपनी कार्यशैली में बदलाव कर सकते हैं।

कर्क — आज लोग आपसे धन उधार ले सकते हैं, लेकिन वापस करने में विवाद कर सकते हैं। इसीलिए आपको धन उधार नहीं देना चाहिए। आपकी अपेक्षा के अनुसार काम नहीं होंगे। मन कुछ अप्रसन्न हो सकते हैं। परिस्थितियां आपके अनुकूल नहीं रहेंगी।

सिंह — आज कारोबार में आप विस्तार कर सकते हैं। अपेक्षा से अधिक धन लाभ होने से आपको लाभ होगा। बीमार लोगों की सेहत में तेजी से सुधार होगा। आपकी कोई मनोकामना पूर्ण होगी। ऐश्वर्य के साधनों पर धन खर्च होगा।

कन्या — आज आपके सहकर्मियों के साथ अविश्वास की स्थिति उत्पन्न हो सकती है। आपको धन से जुड़े हुए मामलों में सावधानी रखनी होगी। आपकी कार्यशैली में काफी बदलाव आ सकते हैं जिनसे आपको परेशानियों का सामना करना पड़ सकता है।

तुला — आज उच्च शैक्षणिक संस्थानों में प्रवेश के इच्छुक छात्रों को सफलता मिल सकती है। धार्मिक कार्यक्रमों में आपकी सहभागिता बढ़ेगी। अधिकारी वर्ग से अपनी बातें मनवाई जा सकती है। लंबे समय से आप जिस अवसर की प्रतीक्षा में थे, वह आपको मिल सकता है।

वृश्चिक — आज शत्रु आपके सामने काफी कमजोर पड़ेंगे। बीमा आदि के द्वारा आपको धन लाभ होगा। समाज में आपका वर्चस्व बढ़ेगा। जीवनसाथी को उपहार दे सकते हैं। परिजन आपका काफी ध्यान रखेंगे। वैवाहिक जीवन में प्रेम भाव बढ़ेगा।

धनु — आज का दिन आपके लिए कमजोर रहने वाला है। धन के मामलों को लेकर आपको सावधान हो जाना चाहिए। पैरों में चोट लग सकती है। उधार लिए हुए धन को लौटाने का दबाव आपको परेशान कर सकता है। परिवार को लेकर चिंता हो सकती है।

मकर — आज दूसरों के मामलों में हस्तक्षेप न करें। सेहत को लेकर आपको काफी ध्यान रखना होगा। चिंता व तनाव लेने से आपको बचना चाहिए। होटल व्यवसायियों को मैनेजमेंट को लेकर कुछ समस्या हो सकती है। आपकी किसी योजना के लंबित होने के योग बन रहे हैं।

कुंभ — आज कानूनी मामलों को लेकर आप भाग्यशाली रहेंगे। संतान की प्रगति से उत्साहित रहेंगे। किसी बड़ी समस्या का पूर्ण समाधान मिल सकता है। धन को लेकर आप काफी भाग्यशाली रहेंगे। प्रेम विवाह के लिए परिवार का समर्थन मिल सकता है।

मीन — आज व्यवसाय को लेकर यात्रा होने के योग बन रहे हैं। कुछ लोग आपके काम में कमी निकालने का प्रयास करेंगे। आपको वरिष्ठजनों का मार्गदर्शन मिलेगा। परिवार को लेकर तनाव दूर होगा। आप नया वाहन खरीदने का विचार बना सकते हैं।

आज की फिल्में

B4U MOVIES
प्रेम दीवाने — सुबह : 10.03
हिरासत — रात : 07.00

&pictures
खूंखार — सुबह : 10.43
जर्सी — रात : 08.00

SONY PIX
स्मर्फ्स : द लॉस्ट विलेज — सुबह : 10.40
इट — रात : 09.00

ZEE CINEMA
रमैया वस्तावैया — दोपहर : 12.09
मायोन — रात : 08.00

colors CINEPLEX
रंगीला — सुबह : 11.46
क्वीन — शाम : 05.58

आज की सुपरहिट फिल्म

कलर्स सिनेप्लेक्स पर शाम : 05.58 बजे

जोक्स ऑफ द डे

मोनू- अगर मुझे दूसरा दिमाग लगवाने की जरूरत पड़ी तो मैं तुम्हारा दिमाग लगवाना चाहूंगा।

सोनू- मतलब तुम मानते हो कि मेरे पास जीनियस का दिमाग है?

मोनू- नहीं, मुझे ऐसा दिमाग चाहिए जो पहले कभी यूज न हुआ हो...

डॉक्टर चिंटू से- चश्मा किसके लिए बनवाना है?

चिंटू- जी, मास्टर जी के लिए

डॉक्टर- पर ऐसा क्यों?

चिंटू- क्योंकि मास्टर जी को मैं हमेशा गधा ही नजर आता हूं।

राम-जानकी मंदिर में चोरी, प्रभु के जेवर और मुकुट ले गए चोर

कदौरा थाना क्षेत्र का मामला, पुजारियों को बंधक बनाकर घटना को दिया अंजाम

चोरी के बाद बिखरा पड़ा सामान। अमृत विचार

फोन से जानकारी देते मंदिर के महंत। अमृत विचार

कार्यालय संवाददाता, जालौन

अमृत विचार। कदौरा थाना क्षेत्र के अंतर्गत ग्राम बरदौली में स्थित प्राचीन राम-जानकी मंदिर में बीती रात पांच नकाबपोश बदमाशों ने मंदिर पर धावा बोल दिया। मंदिर के पुजारियों के साथ मारपीट कर कमरे में बंद कर और उसका मोबाइल फोन छीन लिया तथा दो सोने के मुकुट करीब एक किलो वजन के, 40 हजार रुपये नकद तथा प्रभु के जेवर लेकर फरार हो गए। सूचना पर पहुंची पुलिस ने अज्ञात चोरों के खिलाफ एफआईआर दर्ज की है।

महंत लौटे तो बिखरा मिला सामान

मंदिर के मुख्य महंत लखनशरण दास महाराज साथी साधु अतशरण के साथ निवाडी गांव में आयोजित भोज में शामिल होने गये थे और जब वह रात लगभग 10 बजे लौटे तो आश्रम के कमरों में रखी अलमारी का ताला टूटा था और मौजूद साधु आश्रम के तलघर में बन्द थे। जिन्हें महन्त ने बाहर निकाला तो पता चला कि अज्ञात लोग मुंह बांधकर आये थे और आरती के दौरान मंदिर में आ धमके थे, जिसपर उन्हें मना किया तो उन्होने मारपीट कर उन्हें तलघर में बन्द कर दिया था और देवी प्रतिमाओं के गहनों के साथ 40 हजार रुपये की नगदी भी ले गए।

11 जून मंगलवार शाम को सात से आठ बजे मंदिर के पुजारी प्रभु की आरती करने जा रहे थे। इसी दौरान पांच से छह नकाबपोश बदमाशों ने मंदिर पर हमला कर दिया।मंदिर में मौजूद दो पुजारियों के मोबाइल छीनकर मारपीट की और उनको कमरे में बंद कर दिया। जबकि मंदिर के मुख्य पुजारी निमंत्रण में गये थे। रात में वह जब वापस लौटे तक उन्हें पूरी घटना की जानकारी ग्रामीणों को दी। सूचना पाकर मौके पर पहुंचे

- 5 अज्ञात नकाबपोशों के खिलाफ दर्ज हुई एफआईआर

कोतवाली प्रभारी कालपी और सीओ कालपी ने पूरी जानकारी कर घटना का खुलासा का आश्वासन दिया। प्राचीन राम-जानकी मन्दिर में हुई वारदात को लेकर ग्रामीणों में आक्रोश है। विश्व हिंदू परिषद के जिला उपाध्यक्ष दीपक शर्मा भी अपने कार्यकताओं के साथ मौके पर पहुंच गए। राम-जानकी मंदिर घटना स्थल कालपी से इटौरा रोड पर ग्राम बरदौली के मौजा में मुख्य सड़क के किनारे स्थित है।

23 किलो गांजा के साथ तीन आरोपी गिरफ्तार

कार्यालय संवाददाता, जालौन

- एसओजी एवं सर्विलांस टीम ने की कार्रवाई

अमृत विचार। एसओजी एवं सर्विलांस की संयुक्त टीम ने तीन आरोपियों को गिरफ्तार कर 23.660 किलो गांजा बराबद किया है।

एसओजी व सर्विलांस टीम को चेकिंग के दौरान मुखबिर से सूचना मिली कि कस्बा कदौरा क्षेत्र के उदनपुर बस स्टैंड के पास अवैध गांजा की बिक्री कुछ लोगों द्वारा की जा रही है। पुलिस टीम ने बताए गए स्थान पर दबिश देकर तीन आरोपियों को गिरफ्तार कर लिया। इनके कब्जे से 23 किलो 660 ग्राम अवैध गांजा बरामद किया। पुलिस के अनुसार गिरफ्तार विवेक दीक्षित पुत्र रामबाबू दीक्षित निवासी झांसी से 7 किलो 900 ग्राम गांजा, नीरज राय पुत्र स्व. शतीश राय, निवासी ग्राम धमोरा थाना ओरछा जिला छतरपुर (मध्य प्रदेश) से 8 किलो 380 ग्राम गांजा तथा सुरेश कुमार पुत्र ओमप्रकाश निवासी मोहम्मद बाद थाना डकोर जिला जालौन से 7 किलो 380 ग्राम गांजा बरामद किया गया है। गिरफ्तार सुरेश कुमार निवासी मोहम्मदबाद पर जालौन के कुठौंद थाना में धारा 143, 379, व 177, 184, 207 एमबी एक्ट में पहले से ही मामले दर्ज हैं। बाकी दो आरोपियों का अपराधिक इतिहास झांसी तथा मध्यप्रदेश के छतरपुर से मंगवाया जा रहा है। टीम द्वारा पकड़े गये आरोपियों के खिलाफ मामला दर्ज कर जांच की जा रही है।

गांजे के साथ चोरी के आरोपी।

सार-संक्षेप

सांसद आदित्य यादव का जन्म दिन मनाते सपा कार्यकर्ता। अमृत विचार

बदायूं सांसद के जन्म दिन पर कार्यकर्ताओं ने काटा केक

इटावा। समाजवादी पार्टी के राष्ट्रीय महासचिव शिवपाल सिंह के पुत्र और बदायूं सांसद आदित्य यादव का जन्मदिन सपा समर्थकों ने धूमधाम से मनाया। युवा सपा नेता आदित्य गोविंद के नेतृत्व में सिंचाई विभाग गेस्ट हाउस में सपा नेताओं और कार्यकर्ताओं ने केक काटकर एक-दूसरे को मिठाई खिलाकर उनके दीर्घायु होने की कामना की। इस अवसर पर सभासद अभिषेक त्रिपाठी, सभासद अरविंद यादव, महिपाल शाक्य, अविनाश कुशवाह, योगेश यादव, रॉबी यादव, विवेक कुशवाह, आशू, संदीप सिंह, अंशुल, ऋषभ, रिशू वर्मा, डॉ. सूर्यभान कठेरिया, प्रफुल्ल कठेरिया, अवनीश जाटव, गोलू, शिवम, कन्हैया सभासद, केशव मौजूद रहे। कार्यक्रम का संचालन राहुल भदौरिया ने किया। समाजवादी अधिवक्ता सभा के प्रदेश सचिव राजू यादव के नेतृत्व में कचहरी परिसर में अधिवक्ताओं ने केक काट कर जन्मदिन मनाया। सपा नेता रामनाथ सिंह यादव ने भी कचहरी में अधिवक्ताओं के साथ मिलकर सांसद आदित्य यादव का जन्म दिन मनाते हुए उन्हें शुभकामनाएं प्रेषित की। वरिष्ठ अधिवक्ता रवींद्र यादव, रामशरन यादव, ब्रजेंद्र राजपूत मौजूद रहे। इस दौरान सपा जिला अध्यक्ष प्रदीप शाक्य (बब्लू), जिला महासचिव वीरभान सिंह, मनोज शाक्य एडवोकेट, अभिनय यादव, विवेक द्विवेदी एडवोकेट, जगवीर यादव, भुवनेश यादव, अरविंद सिंह चौहान, सुभाष चंद्र प्रजापति, ब्रजेन्द्र गुप्ता, राजेश प्रजापति, गुलाब सिंह कुशवाह, रवि यादव, सुबोध यादव, लक्ष्मी शंकर यादव आदि उपस्थिति रहे।

चलती बाइक का टायर फटने से युवक घायल

जसवंतनगर। क्षेत्र के गांव अधिया पुर निवासी बृजेन्द्र कुमार मंगलवार देर रात मोटर साइकिल से अपने गांव जा रहा था। जैसे ही वह मलाजनी गांव के सामने नेशनल हाईवे पर पहुंचा तभी मोटर साइकिल का टायर फट गया जिससे बाइक सवार बाइक सहित डिवाइडर से टकरा कर गंभीर घायल हो गया। उसे सीएचसी में भर्ती कराया गया जहां से परिजन उसे निजी अस्पताल ले गए।

जंगल मे लगी आग। अमृत विचार

ज्ञानपुर और गोहानी खुर्द के जंगलों में लगी आग

अजीतमल, औरैया। अजीतमल वन क्षेत्र अंतर्गत ज्ञानपुर और गोहानी खुर्द के जंगलों में आग लग गई। हालांकि कारणों का पता नहीं चल सका है। ग्रामीण, फायर ब्रिगेड और वन विभाग की मदद से आग पर काबू पाया गया। गोहानी खुर्द के जंगलों में आग लगने की सूचना ग्रामीणों की मदद से वन विभाग वनरक्षक किरण शर्मा को दी गई। मौके पर पहुंचे वन दरोगा जंगी सिंह ने ग्रामीणों से फोन करने को कहते हुए कहा कि उनके बुलाने से फायर ब्रिगेड नहीं आएगी। ग्रामीणों के फोन करने पर फायर ब्रिगेड पहुंची और आग पर काबू पाया गया। किरन शर्मा वन रछक, जंगी सिंह वन दरोगा, सत्यनारायण वाचर अमदापुर, हरदत्त सिंह वाचर नगला सिमार, राम नरेश सिंह वाचर भूरेपूर, विजय पाल वाचर भूरेपुर, राजेश निषाद अमदापुर, कलू आदि ने आग बुझाने में सहयोग किया।

एक नजर

सडक हादसे में घायल ग्रामीण ने तोड़ा दम

इटावा। सड़क हादसे में घायल एक व्यक्ति की पीजीआई में उपचार के दौरान मौत हो गई। पुलिस ने शव का पोस्ट मार्टम कराया है। भरथना क्षेत्र के गांव भिगसिया निवासी राम मिलन 30 वर्ष पुत्र विद्याराम अपने साथी के साथ बाइक से जा रहा था तभी वह अचानक गिर पडा जिससे वह गंभीर रूप से घायल हो गया। उसे पीजीआई में भर्ती कराया गया था जहां इलाज के दौरान उसकी मौत हो गई। पोस्ट मार्टम के बाद पुलिस ने शव को परिजनों के सुपुर्द कर दिया।

बुजुर्ग की जेब काटकर उड़ाए 4 हजार रुपये

अछल्दा, औरैया। अछल्दा थाना क्षेत्र के बझेरा गांव निवासी शिवशंकर (70) पुत्र बद्रीप्रसाद प्रधानमंत्री सम्मान निधि योजना के आये पैसे निकालने अछल्दा शाखा की सेंट्रल बैंक ऑफ इंडिया आया आए थे। पैसे निकालने के बाद घर की तरफ जाने लगे तो पीछे से आए मोटरसाइकिल 2 सवारों ने कहा कि हम फाटक तक छोड़ देते हैं। उनकी बातों में आकर मोटरसाइकिल पर बैठ गया और उन्होंने फाटक पर उतार दिया। बुजुर्ग के अनुसार उसने फाटक के पास चाय की दुकान पर जेब में हाथ डाला तो जेब कटी थी और चार हज़ार रुपये गायब थे। थानाप्रभारी अशोक उपाध्याय ने बताया कि तहरीर मिलने पर जांच की जाएगी।

युवक पर हमला करने में दो लोगों पर एफआईआर

कालपी (जालौन)। शराब ठेके में मारपीट की घटना को लेकर पीड़ित के द्वारा दो आरोपियों के खिलाफ कालपी कोतवाली में एफआईआर दर्ज कराई गई है। शिवम पुत्र चंद्रशेखर निवासी ग्राम धमना ने कोतवाली में रिपोर्ट दर्ज कराते हुए बताया कि 16 जून 2024 की शाम करीब 5 बजे वह रुपये के खुले कराने के लिए शराब ठेके गया था तो वहां पर उपस्थित आरोपी ठेका कर्मचारी अवेंन्द्र पुत्र बृजेश सिंह निवासी मोहल्ला इंदिरा नगर कालपी, व एक अन्य अज्ञात व्यक्ति ने एक राय होकर लाठी डंडों से हमला कर पार पीट की।

सबको मिलेगा सम्मान, समस्याओं का करेंगे निदान

कार्यालय संवाददाता, उरई (जालौन)

अमृत विचार। कार्यकर्ताओं को हर संभव सम्मान मिलेगा और जन समस्याओं का भी निदान प्राथमिकता के साथ किया जाएगा। उक्त बात इंडिया गठबंधन के नव निर्वाचित सपा सांसद नारायणदास अहिरवार ने बुधवार को समाजवादी पार्टी कार्यालय उरई में आयोजित आभार कार्यक्रम में उपस्थित इंडिया गठबंधन के कार्यकर्ताओं को संबोधित करते हुए कही।

उन्होंने कहा कि चुनाव शुरू होने पर लोग चर्चा करते थे कि इंडिया गठबंधन का जालौन गरौठा भोगनीपुर लोकसभा क्षेत्र कमजोर है लेकिन इंडिया गठबंधन के तथा समाजवादी पार्टी के साथियों ने बड़ी ईमानदारी निष्ठा लगन के साथ मेहनत करके

सपा कार्यालय में इंडिया गठबंधन के नेताओं व कार्यकर्ताओं को संबोधित करते सांसद।

पांच बार के सांसद व केन्द्रीय मंत्री को हराकर सपा राष्ट्रीय अध्यक्ष अखिलेश यादव को तोहफा दिया। उन्होंने कहा कि इंडिया गठबंधन के कार्यकर्ताओं व जनता जनार्दन ने एकजुट होकर उन्हें सांसद चुना है। कहा कि इसी तरह से निरंतर कार्य करते रहे तो 2027 में प्रदेश में सपा की सरकार बनेगी। उन्होंने कहा कि जो जनता जनार्दन और इंडिया गठबंधन तथा सपा के साथियों ने भरपूर सहयोग किया इसके लिए सभी का आभार व्यक्त करता हूं और विश्वास दिलाता हूं जो उनके लायक़ जो सेवा होगी उसे पूरा करेंगे। जनता की आवाज को संसद में भी पहुंचाएंगे। इस मौके पर दीपराज गुर्जर, पूर्व मंत्री हरिओम उपाध्याय,

- इंडिया गठबंधन एवं सपा कार्यकर्ताओं की मेहनत का परिणाम है जीत : नारायणदास

पूर्व जिला अध्यक्ष कांग्रेस राजीव नारायण मिश्रा,जमालुद्दीन, गुड्डू महेवा, ज्ञानू निरंजन,जीवन प्रताप बाल्मीकि,चौधरी श्याम सुंदर, रामरूप यादव अशोक महावली, अजहर बेग,अतर सिंह राठौर, लाखन सिंह कुशवाहा, मान सिंह वर्मा,वीरेंद्र सिंह यादव, महेश सर द्विवेदी रामलाल विश्वकर्मा,,महेश चंद्र विश्वकर्मा, भानू प्रताप राजपूत, परमात्मा शरण फौजी, थोपन बृजभूषण कुशवाहा,विक्रम यादव, कृपाल सिंह गुर्जर, भरत पाल,इश्तियाक अली,जंग बहादुर दोहरे,हाजी जमील मंसूरी आदि मौजूद थे।

ई रिक्शा पलटने से वृद्ध घायल

अजीतमल, औरैया। अजीतमल कोतवाली क्षेत्र अंतर्गत ग्राम हविलिया निवासी मन्नू लाल पुत्र तिजोरी प्रसाद उम्र 65 वर्ष ई रिक्शा चलाकर अपना जीवन यापन करते हैं आज सामने से आ रहे अज्ञात वाहन की लाइट आंखो पर पढ़ने से ई रिक्शा पलट गया। जिससे वृद्ध सड़क हादसे का शिकार हो गया। प्राप्त जानकारी के अनुसार चालक अटसु से अपने घर हवीलिया जा रहे थे तभी रास्ते में जानसनगर मोड़ पर सामने से आ रही तेज रफ्तार वाहन की लाइट आंखो पर पढ़ने से ई रिक्शा पलट गया जिससे उनके बाएं पैर में फैक्चर हो गया तत्काल सामुदायिक स्वास्थ्य केंद्र अजीतमल से सैफई रेफर किया गया।

प्रदर्शन करते आप पदाधिकारी व कार्यकर्ता। अमृत विचार

नीट में धांधली का आरोप आप ने किया प्रदर्शन

कार्यालय संवाददाता, उरई

अमृत विचार। नीट परीक्षा 2024 में धांधली का आरोप लगाकर आम आदमी पार्टी ने धरना प्रदर्शन कर उच्च स्तरीय जांच करने की मांग की। मांग पत्र जिलाधिकारी राजेश कुमार को सौंपा गया। मांग पत्र में आप नेताओं ने नीट परीक्षा 2024 में हुई गड़बड़ी को उत्तर प्रदेश की सरकार पर बिफलता का आरोप लगाते हुए सरकार विरोधी नारे लगाए। आप नेताओं ने कहा कि सरकार बेरोजगारों को राजगार नहीं देना चाहती है, इसी लिए योगी आदित्यनाथ के शासन काल में जितनी भी रोजगार परक परीक्षाएं हुई हैं, उनमें से अधिकांश के पर्चे लीक हो गए। इस दौरान जिलाध्यक्ष विनोद चौरसिया, प्रदेश उपाध्यक्ष प्रखर बाजपेई, भूप सिंह, दिनेश, किशोर मामा आदि माजूद थे।

काम करते मिले 6 नाबालिग, कार्रवाई की

संवाददाता, उरई, (जालौन)

अमृत विचार। श्रम विभाग की टीम ने प्रतिष्ठानों व दुकानों पर छापेमारी कर वहां काम कर रहे आधा दर्जन नाबालिग बच्चों को मुक्त कराया। साथ ही नाबालिग बच्चों से काम करवाने वाले दुकानदारों व प्रतिष्ठान के मालिकों को नोटिस थमाया गया है।

जिला मुख्यालय से लेकर कस्बे के बाजार में अपने-अपने प्रतिष्ठानों व दुकानों पर पढ़ने की उम्र के बच्चों से श्रम कराए जाने पर श्रम विभाग ने दुकानों का औचक निरीक्षण किया जिसमें करीब आधा दर्जन ऐसी दुकाने पाई गई जिसमें कम उम्र के बच्चों से श्रम करवाया जा रहा था। उन सभी दुकानों के मालिकों पर कड़ी कार्रवाई कर नोटिस जारी किया गया। श्रम विभाग की टीम द्वारा नगर में भ्रमण की खबर लगते

दुकान पर छापेमारी करती श्रम विभाग की टीम। अमृत विचार

- श्रम विभाग की टीम ने दुकानदारों को थमाए नोटिस

ही दुकानदारों में हड़कंप मचा।

श्रम विभाग के अधिकारी जगदीश वर्मा, उप श्रम अधिकारी रामवृक्ष, अनिल कुमार अपराध शाखा, बाबू रोहित दीक्षित ने उरई चौराहे स्थित एक छोले भटूरे की दुकान पर बच्चों को काम करते पकड़ा, तत्पश्चात चूर्खी रोड पर एक वेल्डिंग की दुकान तथा उसके सामने एक मोटरसाइकिल रिपेयरिंग की दुकान पर नाबालिक बच्चों को काम करते हुए पकड़ा। उक्त दुकान पर काम कर रहे नाबालिग बच्चों को पढ़ाई करने के लिए कहा तथा दुकानदारों को नोटिस जारी किए गए। श्रम विभाग द्वारा नगर के बाल श्रम की चेकिंग किए जाने पर दुकानदारों में हड़कंप मच गया।

डीएम ने पेयजल, सफाई कार्यों की समीक्षा की

कार्यालय संवाददाता, उरई

अमृत विचार। जिलाधिकारी राजेश कुमार पांडेय की अध्यक्षता में कलेक्ट्रेट सभागार में नगरीय निकायों में पेयजल, सफाई, ठोस अपशिष्ट प्रबन्धन, प्रकाश व्यवस्था, स्वच्छ भारत मिशन एवं तालाबों के सुंदरीकरण के कार्यों की समीक्षा की।

उन्होने समस्त अधिशाषी अधिकारियों को निर्देशित किया कि पेयजल व्यवस्था पहली प्राथमिकता रहे, किसी भी वार्ड में पेयजल से संबंधित समस्या न होने पाये इसके लिये पर्याप्त इंतजाम किये जाये, वार्डो में पेयजल की समुचित व्यवस्था न मिलने पर संबंधित अधिकारी के विरूद्ध कड़ी कार्यवाही की जायेगी। पेयजल उपलब्धता सुनिश्चित कराये जाने हेतु हैण्डपम्प, टयूबवेल सुचारू रूप से संचालित रहे, जिससे पेयजल की समस्या का सामना करना पड़े। नगरीय निकायों में डोर-टू-डोर कूड़ा कलेक्शन एवं सफाई व्यवस्था समस्त वार्डो में सुनिश्चित करायी जाये। उन्होने निर्देशित किया कि समस्त अधिशाषी अधिकारी नियमित रूप से कूड़ा कलेक्शन की मानिटरिंग करें, और स्वयं मौजूद रहकर शौचालय पार्क, बाजार आदि में नियमित सफाई करायी जाये। कहा कि नगरीय निकायों में अमृत 2.0 के अन्तर्गत मुरल मनोहर पक्का तालाब, रामकुण्ड तालाब, माहिल तालाब, धनु तालाब, सदर तालाब, बख्शी तालाब आदि का सुंदरीकरण का कार्य तेजी से कराया जाए।

कार्यक्रम शायरों और कवियों ने काव्य पाठ से श्रोताओं को किया मंत्रमुग्ध

दल-दल में दब गई गले की संकरी गली...

संवाददाता, उरई (जालौन)

अमृत विचार। जनपद की साहित्यिक संस्था सफीर-ए-सुखन के बैनर तले सिटी स्कूल राजेंद्र नगर में हुए जिला स्तरीय नशिस्त, काव्य गोष्ठी में शायरों और कवियों ने अपने काव्य पाठ से श्रोताओं को मंत्रमुग्ध कर दिया। गोष्ठी की अध्यक्षता वरिष्ठ साहित्यकार पंडित प्रेम नारायण दीक्षित ने की। इसमें मुख्य अतिथि वरिष्ठ साहित्यकार डॉ. माया सिंह भी उपस्थित रहीं। कार्यक्रम का संचालन फरीद अली बशर ने किया। इस मंच पर हिन्दी और उर्दू का असीम संगम देखने को मिला। संवेदना साहित्य समिति के सभी पदाधिकारियों ने फरीद अली बशर को साहित्य में योगदान के लिए सम्मानित किया एवं साहित्य के उभरते सितारे नए कलमकार फराज, इंतिखाब दानिश, अतीक

जिला स्तरीय नशिस्त काव्य गोष्ठी में मौजूद शायर व कवि। अमृत विचार

खान, मुईनुद्दीन, अनूप कुमार, प्रगति मिश्रा को सफीरे-सुखन ने उत्साहवर्धन करते हुए सभी को सम्मानित किया।

कार्यक्रम में प्रेम नारायण दीक्षित ने पढ़ा दल-दल में दब गई गले की संकरी गली, मसली गई है चुटकियों में फिर कोई कली...। डॉ नईम जिया ने पढ़ा चांद सूरज न कुर्सी न धन चाहिए, हम फकीरों को दो गज कफन चाहिए। मुकरी साहब ने पढ़ा कि अब शैतां भी कहीं लगता नहीं है, देखिए मुकरी वो बौना हो गया है। डॉ. माया सिंह ने पढ़ा हिन्दू न सिक्ख पारसी न मैं हूं मुसलमान, आदम की औलाद हूं मैं सिर्फ़ हूं इंसान...। शिखा गर्ग ने पढ़ा छू न पाए कदम जो मंजिल को, तेरी कोशिश में कुछ कमी है..., शिरोमणि सोनी ने पढ़ा ये नफरत दिलों से हटाओ सभी दूजों से खुद मुस्कुराओ कभी...। अब्दुल हसीब ने पढ़ा रोशनी के लिए दिल हमको जलाना होगा...। तब कहीं जाके यहां जश्ने चरागां होगा...। नजाम हुसैन फिदा ने पढ़ा अंधेरे छा गए हैं..., शकील चिश्ती ने पढ़ा नहीं है शान कोई उसकी शान से बढ़कर...। सिद्धार्थ त्रिपाठी ने मानव-मानव के प्रतिद्वंदी..., परवेज़ अख़्तर ने कहीं बांट दें मज़हब के नाम पर..., आज़म बद्र ने पढ़ा हमने हुकूमतों को सिखाए हैं वो सबक..., वो डर रहे थे हमसे इसी दिन के वास्ते...। इसीतरह फरीद अली बशर, प्रगति मिश्रा, मुईनुद्दीन कालपी, फराज, अनूप याज्ञिक आदि ने अपनी रचनाएं पेश की। कार्यक्रम के समापन पर संस्था के संरक्षक डॉ. नईम जिया ने सभी साहित्यकारों और आभार व्यक्त किया।

शिव-सती विवाह की कथा सुनकर भावविभोर हुए श्रोता

जालौन। उदोतपुरा गांव में लक्ष्मनजू के मंदिर पर आयोजित रामकथा में कथा वाचक संजय पांडेय ने प्रभु शिव विवाह और सती की कथा वर्णन किया। ब्लॉक क्षेत्र के ग्राम उदोतपुरा में लक्ष्मनजू के मंदिर पर साप्ताहिक श्रीराम कथा का आयोजन किया जा रहा है। जिसके दूसरे दिन कथा वाचक पंडित संजय पांडेय ने श्रोताओं को संबोधित करते हुए कहा कि राजा दक्ष प्रजापति ने भगवान शंकर का अपमान करने के लिए महायज्ञ का आयोजन किया था। जिसममें भगवान शिव को छोड़कर समस्त देवताओं को आमंत्रण भेजा था। भगवान शंकर के मना करने के बाद भी सती ने अपने पिता के यहां जाने की इच्दा जताई तो भगवान शंकर ने बिना बुलाए जाने पर कष्ट का भागी बनने की बात कही। इसके बाद भी सती नहीं मानी और पिता के घर चली गई।

जी का जंजाल बनी हर घर जल योजना

संवाददाता बकेवर, इटावा

- गलियां खोदकर छोड़ दिए जाने से मोहल्लेवासी परेशान
- चेयरमैन बोले-जल्द कराएंगे खोदी गई गलियों की मरम्मत

अमृत विचार। बकेवर कस्बे हर घर जल योजना लोगों के लिए बवाल-ए- जान बन गई है। हालत यह है कि विद्या विहार कॉलोनी सहित अन्य मोहल्लों की खोदी गई गलियों की आज तक कार्यदायी संस्था ने मरम्मत नहीं कराई है।

समाजसेवी डॉ. संजय दीक्षित कहते हैं कि मोहल्ला विद्या विहार में पाइप लाइन बिछाने को खोदी गई इंटर लॉकिंग सड़क एक साल से बिना मरम्मत के पड़ी हुई है। सड़क खोदी होने से निकलने में कठिनाई होती है। शिकायत के बाद विभाग ने सड़क की नाप तो करा दी, सड़क की मरम्मत नहीं कराई ।

मोहल्ला निवासी विपिन शुक्ला का कहना है कि पाइप लाइन बिछाने के बाद सड़क की मरम्मत भी की जानी चाहिए। बिना मरम्मत के छोड़ी गई सड़क पर रात में निकलने वाले लोग अक्सर ठोकर खाकर गिर जाते हैं। मोहल्ले के कई बुजुर्ग

बकेवर कस्बे में खोदी गईं गलियां। अमृत विचार

सड़क पर खुदाई से गड्ढों में गिरकर चोटहिल हो गए हैं।

पूर्व सभासद नवल पाठक बताते हैं कि कस्बे में अधिकतर गलियों की हालत दयनीय है। सड़क के बीचोंबीच खोदाई कर पाइप लाइन बिछाने के बाद ऐसे ही छोड़ दी गई है। विश्वनाथ त्रिपाठी, चुन्नू यादव, विजय तोमर, आलोक राजावत, रामजी अवस्थी ने समस्या समाधान कराने की मांग की है। इस संबंध में चेयरमैन विवेक यादव सन्नी से ने बताया जल्द ही खोदी गई गलियों की मरम्मत कराई जाएगी।

मैथा बाजार भाव

रामपुर-शिवालिक 960 फ्लैग 1070 डीएमओ 845 बोल्ड 1130, **सम्भल-चन्दौसी**-शिवालिक 930 फ्लैग 1080 बोल्ड 1110 डीएमओ 820।

कानपुर मंडी

अनाज (प्रति क्वि.)-

गेहूंदड़ा	2400-2450
आरआर 21	2550-2600
गेहूंफ़ारम	2600-2700
जौ	2000 -2100
ज्वार	2000 -4000
बाजरा	2100-2150
मकाई	2200 -2400

दलहन (प्रति क्वि.)

लोकल	मिल डिलीवरी
चना	6500 -6600
अरहर	9000 -10000
मसूर	5500 -5600
मटर	3700 -4000
उड़दहरा	10000 -10700
उड़दकाला	6000 -8000
मूंग	7700 -7800

दाल (प्रति क्वि.)

अरहरफूल	17100-17200
अरहरस्पेशल1	14500-14600
चनादाल	8000-8100
मटरदाल	4850-4950
मसूरमलका	7300-7350
मसूरदाल	7500-7550
उड़ददाल	9000- 11800
उड़द धोवा	10000- 13000
मूँगदाल	8700 -9500
मूँग धोवा	9700-11000

चावल (प्रति क्वि.)

अरवा	2000 - 2300
बासमती नं.1	8500 - 10000
सेला	2500 - 3000
बासमती नं.2	6500 - 7500

आटा-मैदा (प्रति 50 किग्रा.)

आटा	1380-1430
मैदा	1350-1400
सूजी	1410-1430

चक्कीआटा (ब्राण्डेड 50 किग्रा.)

शाहपसंद	1325-1350

तिलहन (प्रति क्वि.)

लाही	5600-5800
अलसी	4500 -4600 रुपये।

मोदी 3.0 कैबिनेट गठन के बाद बाजार पर सकारात्मक प्रभाव की उम्मीद

अब जब मोदी 3.0 कैबिनेट का गठन हो चुका है जो मुख्य रूप से मोदी 2.0 जैसा ही है जिसमें गृह, रक्षा जैसे महत्वपूर्ण विभाग अनुभवी मंत्रियों को दिए गए हैं? सवाल उठता है कि भारतीय शेयर बाजार के प्रदर्शन का क्या होगा, क्या इससे यह धारणा बढ़ेगी कि सरकार के 100 दिन के एजेंडे का शेयरों पर सकारात्मक प्रभाव पड़ेगा। आइए समझते हैं कि खुदरा निवेशकों को छोटी, मध्यम और लंबी अवधि के लिए किन शेयरों पर ध्यान केंद्रित करना चाहिए।

मोदी 3.0 कैबिनेट की निरंतरता-बाजार की धारणा और निवेशकों का विश्वास बढ़ाना: तीसरे कार्यकाल के लिए मोदी सरकार के दोबारा चुने जाने से, मोदी 2.0 के समान कोर कैबिनेट सदस्यों को बनाए रखते हुए, बाजार सहभागियों और खुदरा निवेशकों के बीच महत्वपूर्ण उत्साह पैदा हुआ है। इस निरंतरता को नीतिगत स्थिरता और चल रहे आर्थिक सुधारों के संकेत के रूप में माना जाता है, जिसका शेयर बाजार पर सकारात्मक प्रभाव पड़ने की उम्मीद है। पहले 100 दिनों के लिए सरकार का एजेंडा बुनियादी ढांचे के विकास, डिजिटल परिवर्तन, कृषि सुधार और वित्तीय समावेशन सहित कई प्रमुख क्षेत्रों पर केंद्रित है, जिनका उद्देश्य आर्थिक विकास को बनाए रखना और निवेश आकर्षित करना है। इस लेख में, हम उन शेयरों का पता लगाएंगे जिन पर खुदरा निवेशकों को वर्तमान राजनीतिक और आर्थिक परिदृश्य के मद्देनजर लघु, मध्यम और दीर्घकालिक निवेश के लिए विचार करना चाहिए।

रजत मेहरोत्रा, वित्तीय और कर सलाहकार।

100 दिन के एजेंडे को समझना: स्टॉक अनुशंसाओं पर विचार करने से पहले, सरकार के 100 दिनों के एजेंडे और विभिन्न क्षेत्रों पर इसके संभावित प्रभाव को समझना आवश्यक है...

बुनियादी ढांचा विकास: आर्थिक गतिविधियों को बढ़ावा देने और नौकरियां पैदा करने के लिए सड़क नेटवर्क, रेलवे, बंदरगाहों और हवाई अड्डों के विस्तार पर जोर।

डिजिटल परिवर्तन: डिजिटल इंडिया, तकनीकी प्रगति को बढ़ावा देने और इंटरनेट कनेक्टिविटी बढ़ाने जैसी पहलों पर निरंतर ध्यान केंद्रित किया गया।

कृषि सुधार: किसानों की आय में सुधार, कृषि का आधुनिकीकरण और बेहतर बाजार पहुंच सुनिश्चित करने के लिए नीतियां लागू करना।

निष्कर्ष : मोदी 3 .0 कैबिनेट की निरंतरता और सरकार के महत्वाकांक्षी 100 दिनों के एजेंडे ने बाजार की धारणा और निवेशकों के विश्वास को मजबूत किया है। जैसे-जैसे बुनियादी ढांचा परियोजनाएं आगे बढ़ रही हैं, डिजिटल परिवर्तन में तेजी आ रही है, कृषि सुधार लागू हो रहे हैं और वित्तीय समावेशन के प्रयास मजबूत हो रहे हैं, कई क्षेत्र विकास के लिए तैयार हैं। खुदरा निवेशक इन क्षेत्रों के शेयरों पर ध्यान केंद्रित करके, अपने निवेश को अपनी जोखिम सहनशीलता और निवेश क्षितिज के साथ जोड़कर लाभ उठा सकते हैं। हालांकि इस लेख में दी गई स्टॉक अनुशंसाएं वर्तमान बाज़ार रुझानों और अपेक्षित नीति प्रभावों पर आधारित हैं, निवेशकों के लिए यह महत्वपूर्ण है कि वे अपना स्वयं का शोध करें और यदि आवश्यक हो तो पेशेवर सलाह लें। सूचित रहकर और रणनीतिक निवेश निर्णय लेकर, खुदरा निवेशक सरकार के एजेंडे द्वारा प्रस्तुत अवसरों का लाभ उठा सकते हैं।

ध्यान दें : इस लेख में उल्लिखित स्टॉक केवल सूचनात्मक उद्देश्यों के लिए हैं और इन्हें वित्तीय सलाह के रूप में नहीं माना जाना चाहिए। शेयर बाजार में निवेश करने में जोखिम शामिल है और कोई भी निवेश निर्णय लेने से पहले गहन शोध करना या परामर्श आवश्यक है।

वित्तीय समावेशन: वित्तीय साक्षरता और समावेशन को बढ़ाने के लिए जन धन योजना जैसी पहल को मजबूत करना और डिजिटल भुगतान को बढ़ावा देना।

क्षेत्रीय प्रभाव और स्टॉक अनुशंसाएं: उपरोक्त एजेंडे को देखते हुए, कई क्षेत्रों को महत्वपूर्ण लाभ होने की संभावना है। आइए उन शेयरों पर गौर करें जिन पर खुदरा निवेशकों को ध्यान केंद्रित करना चाहिए...

1. बुनियादी ढांचा-अल्पकालिक निवेश: लार्सन एंड टुब्रो (एलएंडटी) लार्सन एंड टुब्रो भारत में एक अग्रणी इंजीनियरिंग और निर्माण कंपनी है, जिसके पास मजबूत ऑर्डर बुक और मजबूत निष्पादन क्षमताएं हैं। बुनियादी ढांचे के विकास के लिए सरकार के दबाव के परिणामस्वरूप एलएंडटी के ऑर्डर में वृद्धि और वित्तीय प्रदर्शन में सुधार होगा।

मध्यम अवधि का निवेश: अल्ट्राटेक सीमेंट जैसे-जैसे बुनियादी ढांचा परियोजनाएं शुरू होंगी, सीमेंट जैसी निर्माण सामग्री की मांग बढ़ेगी। भारत में सबसे बड़े सीमेंट उत्पादकों में से एक होने के नाते, अल्ट्राटेक सीमेंट को इस बढ़ी हुई मांग से लाभ होगा।

दीर्घकालिक निवेश: आईआरबी इंफ्रास्ट्रक्चर डेवलपर्स आईआरबी इंफ्रास्ट्रक्चर डेवलपर्स सड़क और राजमार्ग निर्माण क्षेत्र में एक प्रमुख खिलाड़ी है। सड़क कनेक्टिविटी बढ़ाने की सरकार की प्रतिबद्धता के साथ, आईआरबी दीर्घकालिक विकास के लिए अच्छी स्थिति में है। सार्वजनिक-निजी भागीदारी (पीपीपी) और बिल्ड-ऑपरेट-ट्रांसफर (बीओटी) परियोजनाओं पर कंपनी का ध्यान स्थिर राजस्व प्रवाह और दीर्घकालिक मूल्य सृजन सुनिश्चित करता है।

2. डिजिटल परिवर्तन- अल्पकालिक निवेश: इंफोसिस आईटी सेवाओं में वैश्विक अग्रणी इंफोसिस, डिजिटल परिवर्तन पहल से लाभान्वित होने के लिए तैयार है। डिजिटल सेवाओं, क्लाउड कंप्यूटिंग और साइबर सुरक्षा में कंपनी की उपस्थिति इसे अल्पकालिक लाभ की स्थिति में लाती है क्योंकि व्यवसायों और सरकार ने डिजिटल अपनाने को बढ़ावा दिया है।

मध्यम अवधि का निवेश: टाटा कंसल्टेंसी सर्विसेज एक अन्य आईटी दिग्गज टीसीएस के पास सेवाओं का एक विविध पोर्टफोलियो और एक मजबूत ग्राहक आधार है। चल रहे डिजिटल परिवर्तन से टीसीएस की सेवाओं की मांग बढ़ेगी, जिससे राजस्व में वृद्धि होगी।

दीर्घकालिक निवेश: प्रमुख दूरसंचार कंपनी भारती एयरटेल भारत की डिजिटल क्रांति में सबसे आगे है। 5जी तकनीक में कंपनी का निवेश और अपनी ब्रॉडबैंड सेवाओं का विस्तार इसे एक आकर्षक दीर्घकालिक निवेश बनाता है। जैसे-जैसे डिजिटल सेवाओं का प्रसार होता है, कंपनी को निरंतर विकास से लाभ होगा।

सर्राफा

कानपुर

चॉदी 999 (प्रति किलो)	90,750
चांदी सिक्का (प्रति सैकड़ा)	95,000
चांदी सिक्का (सैकड़ा) बिकवाल	100000
सोना बिस्कुट (दस ग्राम)	73,450
गिन्नी (प्रति नग)	54,750-54,950

लखनऊ

सोना स्टैंडड (प्रति 10 ग्राम)	72,050
सोना रवा (प्रति 10 ग्राम)	71,900
गिन्नी (प्रति 10 नग)	42, 500
चांदी (999)	89,500
चांदी तैयार	89,600
चांदी का सिक्का (प्रति सैकड़ा)	80, 000

बरेली

सोना जेवरात पक्के	71,600
सोना जेवरात गिन्नी	70,600
चांदी पक्की	883 (अनुमानित)

मुरादाबाद

सोना 24 कैरेट	72,050
चांदी आभूषण	89,300।

सोने की कीमत में 250 और चांदी में 800 रुपये की हुई बढ़ोतरी

नई दिल्ली। अंतर्राष्ट्रीय बाजारों में मजबूती के रुख के बीच राष्ट्रीय राजधानी के सर्राफा बाजार में बुधवार को सोना 250 रुपये की बढ़त के साथ 72,200 रुपये प्रति 10 ग्राम पर पहुंच गया। पिछले कारोबारी सत्र में सोना 71,950 रुपये प्रति 10 ग्राम पर बंद हुआ था। चांदी की कीमत भी 800 रुपये उछलकर 91,500 रुपये प्रति किलोग्राम हो गई। पिछले सत्र में यह 90,700 रुपये प्रति किलोग्राम पर बंद हुई थी। एचडीएफसी सिक्योरिटीज के वरिष्ठ विश्लेषक-जिंस सौमिल गांधी ने कहा-दिल्ली में हाजिर सोने (24 कैरेट) की कीमतें 72,200 रुपये प्रति 10 ग्राम पर कारोबार कर रही हैं।

अप्रैल में औद्योगिक उत्पादन 3 माह के निचले स्तर पर पहुंचा

नई दिल्ली, एजेंसी

- आंकड़ों के मुताबिक पांच प्रतिशत बढ़ा उत्पादन

देश का औद्योगिक उत्पादन (आईआईपी) अप्रैल में विनिर्माण क्षेत्र के सुस्त प्रदर्शन की वजह से 3 माह के निचले स्तर पांच प्रतिशत पर आ गया। हालांकि, इस दौरान खनन और बिजली क्षेत्र का प्रदर्शन अच्छा रहा।

राष्ट्रीय सांख्यिकी कार्यालय (एनएसओ) की तरफ से बुधवार को जारी आधिकारिक आंकड़ों के मुताबिक, औद्योगिक गतिविधियों का सूचक माना जाने वाला औद्योगिक उत्पादन सूचकांक अप्रैल महीने में पांच प्रतिशत की दर से बढ़ा जबकि एक साल पहले की समान अवधि में यह 4.6 प्रतिशत बढ़ा था। औद्योगिक उत्पादन वृद्धि मार्च, 2024 में 5.4 प्रतिशत रही थी जबकि फरवरी में यह 5.6 प्रतिशत के स्तर पर थी। इस तरह अप्रैल में यह सूचकांक मासिक आधार पर घटा है। आईआईपी का पिछला निचला स्तर जनवरी, 2024 में 4.2 प्रतिशत रहा था। वित्त वर्ष 2023-24 में आईआईपी वृद्धि दर 5.9 प्रतिशत रही, जबकि 2022-23 में यह 5.2 प्रतिशत थी।

चौहान ने कृषि क्षेत्र में नई जान फूंकने के लिए 100 दिन की कार्ययोजना बनाई

नई दिल्ली। केंद्रीय कृषि मंत्री शिवराज सिंह चौहान ने बुधवार को वरिष्ठ अधिकारियों के साथ 100 दिवसीय कार्ययोजना पर चर्चा की। इसका उद्देश्य कृषि क्षेत्र को मजबूत करना और किसानों के संकट को कम करना है। बैठक में कृषि राज्यमंत्री रामनाथ ठाकुर और भागीरथ चौधरी, कृषि सचिव मनोज आहूजा और अन्य शीर्ष अधिकारी शामिल हुए। बैठक में चौहान ने देशभर में कृषि उत्पादन और उत्पादकता को बढ़ावा देने के लिए किसानों तक गुणवत्तापूर्ण आदानों की आपूर्ति सुनिश्चित करने की जरूरत पर बल दिया।

जीवन बीमा कंपनियों को पॉलिसी पर उपलब्ध करानी होगी ऋण सुविधा

नई दिल्ली, एजेंसी

- इरडा ने सभी जीवन बीमा बचत उत्पादों के लिए लागू किया नियम

भारतीय बीमा विनियामक एवं विकास प्राधिकरण (इरडा) ने सभी जीवन बीमा बचत उत्पादों में पॉलिसी ऋण की सुविधा अब अनिवार्य कर दी है, जिससे पॉलिसीधारकों को नकदी संबंधी जरूरतों को पूरा करने में मदद मिलेगी।

जीवन बीमा पॉलिसी के संबंध में सभी विनियमों को एकीकृत करने वाले मास्टर परिपत्र को बुधवार को जारी करते हुए इरडा ने कहा कि फ्री-लुक अवधि अब 30 दिन की है। पहले यह अवधि 15 दिन थी। फ्री-लुक अवधि में पॉलिसी के नियमों तथा शर्तों की समीक्षा करने के लिए समय प्रदान किया जाता है। नया मास्टर परिपत्र सामान्य बीमा पॉलिसी के लिए नियामक द्वारा की गई इसी प्रकार की प्रक्रिया के बाद आया है। इरडा ने कहा-यह बीमा नियामक द्वारा पॉलिसीधारकों के हितों को ध्यान में रखते हुए उठाए गए सुधारों की श्रृंखला में एक महत्वपूर्ण कदम है। अब नवाचार को बढ़ावा देने, ग्राहक अनुभव और संतुष्टि को बढ़ाने के लिए अनुकूल वातावरण उपलब्ध है।

राष्ट्रीय

दबाव बनाने की रणनीति पर नहीं जारी कर सकते एलओसी

दिल्ली उच्च न्यायालय ने बैंक की ओर से जारी किया गया लुकआउट सर्कुलर खारिज करते हुए की टिप्पणी

नई दिल्ली, एजेंसी

दिल्ली उच्च न्यायालय ने कहा है कि जब धोखाधड़ी या पैसे की हेराफेरी का कोई आरोप न हो तो बैंक कर्ज वसूली के लिए दबाव बनाने की रणनीति के तौर पर लुकआउट सर्कुलर (एलओसी) जारी नहीं कर सकता।

अदालत ने उस कंपनी के पूर्व निदेशक के खिलाफ जारी एलओसी को खारिज कर दिया, जो कर्ज चुकाने में विफल रही और जिस पूर्व निदेशक ने कर्ज के लिए गारंटी दी थी। अदालत ने इस बात पर जोर दिया कि एलओसी विदेश यात्रा करने के इच्छुक व्यक्ति के लिए एक बड़ी बाधा है। इसने कहा कि

किसी व्यक्ति को बहुत ही मजबूर करने वाले कारणों के अलावा विदेश जाने के उसके अधिकार से वंचित नहीं किया जा सकता। न्यायमूर्ति सुब्रमण्यम प्रसाद ने 28 मई को पारित अपने फैसले में कहा-इस न्यायालय की राय है कि कानून में उपलब्ध सभी उपायों का सहारा लेने के बाद बैंक उस व्यक्ति से कर्ज वसूली के लिए दबाव बनाने की रणनीति के तौर पर एलओसी जारी नहीं कर सकता, जो अधिक भुगतान करने में असमर्थ हो और उसके खिलाफ ऋण धोखाधड़ी में शामिल होने या ऋण राशि के गबन का आरोप न हो।

अदालत ने कहा कि मौजूदा मामले में याचिकाकर्ता के खिलाफ कोई आपराधिक कार्यवाही लंबित नहीं है और न ही उसके खिलाफ गबन में शामिल होने का कोई आरोप है। याचिकाकर्ता कंपनी के निदेशकों में से एक था, जिसने यूनियन बैंक ऑफ इंडिया से प्राप्त 69 करोड़ रुपये के ऋण की गारंटी दी थी। बाद में उसने कंपनी से इस्तीफा दे दिया और दूसरी संस्था में नौकरी करने लगा। कंपनी के ऋण चुकाने में विफल रहने के बाद बैंक ने विभिन्न कानूनों के तहत उसके (निदेशक के) खिलाफ कार्यवाही शुरू की और एलओसी जारी करने का भी अनुरोध किया।

अदालत ने कहा कि यद्यपि भारत के संविधान के अनुच्छेद 21 के तहत विदेश यात्रा करने के अधिकार की गारंटी दी गई है और इसे मनमाने एवं अवैध तरीके से नहीं छीना जा सकता है, लेकिन "अब बड़ी संख्या में ऐसे मामले सामने आ रहे हैं, जहां बैंक बिना किसी आपराधिक कार्यवाही शुरू किये पैसे वसूलने के उपाय के तौर पर लुकआउट सर्कुलर खोलने पर जोर दे रहे हैं।

न्यायालय ने कहा-बैंक ऋण चूक के हर मामले में एलओसी का सहारा नहीं लिया जा सकता

अदालत ने कहा कि केंद्र के कार्यालय ज्ञापन के अनुसार, एलओसी तब जारी किया जा सकता है जब किसी व्यक्ति की विदेश रवानगी भारत की संप्रभुता या सुरक्षा या अखंडता या द्विपक्षीय संबंधों अथवा भारत के रणनीतिक और/या आर्थिक हितों के लिए हानिकारक हो। अदालत ने कहा कि बैंक ऋण चूक के हर मामले में एलओसी का सहारा नहीं लिया जा सकता है, क्योंकि नागरिकों को परेशान नहीं किया जाना चाहिए। दिल्ली उच्च न्यायालय ने अपने आदेश में कहा कि उपर्युक्त के मद्देनजर, याचिकाकर्ता के खिलाफ जारी लुकआउट सर्कुलर को रद किया जाता है।

ओडिशा के 15वें मुख्यमंत्री बने मोहन माझी

भुवनेश्वर, एजेंसी

- केवी सिंहदेव और प्रभाती परिदा बने डिप्टी सीएम

आदिवासी नेता एवं चार बार के विधायक मोहन चरण माझी ने बुधवार को यहां एक समारोह में ओडिशा के पहले भाजपा मुख्यमंत्री के रूप में शपथ ली। शपथग्रहण समारोह में प्रधानमंत्री नरेन्द्र मोदी, कई केंद्रीय मंत्री और मुख्यमंत्री शामिल हुए। वरिष्ठ भाजपा नेता एवं पटनागढ़ से विधायक केवी सिंह देव तथा निमापारा विधानसभा क्षेत्र से पहली बार विधायक बनीं प्रभाती परिदा ने उपमुख्यमंत्री पद की शपथ ली।

पिछली विधानसभा में भाजपा के मुख्य सचेतक रहे माझी हाल में हुए विधानसभा चुनाव में चौथी

मनोनीत मुख्यमंत्री मोहन चरण माझी भुवनेश्वर में शपथ लेते हुए। ●

बार विधानसभा के लिए चुने गए। उन्होंने क्योंझर विधानसभा क्षेत्र से जीत दर्ज की। जनता मैदान में राज्यपाल रघुबर दास ने उन्हें पद और गोपनीयता की शपथ दिलाई। यह पहली बार है जब ओडिशा में भाजपा की सरकार बनी है। समारोह में मोदी के अलावा भाजपा अध्यक्ष जेपी नड्डा, केंद्रीय मंत्री अमित शाह, राजनाथ सिंह, भूपेन्द्र यादव, धर्मेंद्र प्रधान, जुएल उरांव, अश्विनी वैष्णव और अन्य लोग शामिल हुए।

सुरेश पुजारी, रबिनारायण नाइक, नित्यानंद गोंड, कृष्ण चंद्र पात्र, पृथ्वीराज हरिचंदन, मुकेश महालिंग, बिभूति भूषण जेना और कृष्ण चंद्र महापात्र ने कैबिनेट मंत्री के रूप में शपथ ली। गणेश राम सिंह खूंटिया, सूर्यबंशी सूरज, प्रदीप बालासनंता, गोकुला नंदा मल्लिक और संपद कुमार स्वैन ने राज्य मंत्री (स्वतंत्र) के रूप में शपथ ली।

चंद्रबाबू ने संभाली आंध्र की कमान, पवन कल्याण बने उपमुख्यमंत्री

अमरावती। तेलुगु देशम पार्टी (तेदेपा) प्रमुख एन. चंद्रबाबू नायडू ने बुधवार को आंध्र प्रदेश के मुख्यमंत्री के रूप में शपथ ली। आंध्र प्रदेश के मुख्यमंत्री के तौर पर यह उनका चौथा कार्यकाल होगा। इस मौके पर प्रधानमंत्री नरेन्द्र मोदी, भाजपा के वरिष्ठ नेता और केंद्रीय मंत्री मौजूद थे। जनसेना प्रमुख एवं अभिनेता पवन कल्याण, चंद्रबाबू नायडू के बेटे नारा लोकेश समेत अन्य ने मंत्री पद की शपथ ली। वहीं पवन कल्याण अब बतौर डिप्टी सीएम आंध्रप्रदेश का कार्यभार सभांलेंगे। आंध्र प्रदेश के राज्यपाल एस. अब्दुल नजीर ने नायडू और अन्य को शपथ दिलाई। शपथ लेने के बाद चंद्रबाबू नायडू को प्रधानमंत्री मोदी ने गले लगाया और उनकी पीठ थपथपाई। बाद में, प्रधानमंत्री ने अभिनेता चिरंजीवी और पवन कल्याण का हाथ पकड़कर उनसे आत्मीयता से बात की और मंच पर तमिलनाडु के पूर्व मुख्यमंत्री ओ पन्नीरसेल्वम, तमिल सुपरस्टार रजनीकांत और उनकी पत्नी लता के साथ भी बातचीत की। हाल में हुए चुनाव में नायडू ने अपनी कुप्पम सीट बरकरार रखी, जबकि पवन कल्याण और लोकेश ने पिथापुरम और मंगलगिरि विधानसभा क्षेत्रों से जीत हासिल की। केंद्रीय मंत्री अमित शाह, नितिन गडकरी तथा जे.पी. नड्डा और महाराष्ट्र के मुख्यमंत्री एकनाथ शिंदे भी इस मौके पर मौजूद थे। पूर्व उपराष्ट्रपति एम. वेंकैया नायडू, भारत के पूर्व प्रधान न्यायाधीश एन.वी. रमण और अभिनेता रजनीकांत तथा चिरंजीवी भी शपथ ग्रहण समारोह में शामिल हुए।

मुख्यमंत्री चंद्रबाबू नायडू और पवन कल्याण द्वारा प्रधानमंत्री नरेंद्र मोदी का अभिनंदन किया गया। ● एजेंसी

एक नजर

येदियुरप्पा ने की पॉक्सो मामले को खारिज करने की मांग

बेंगलुरु। कर्नाटक के पूर्व मुख्यमंत्री और भारतीय जनता पार्टी के वरिष्ठ नेता बी एस येदियुरप्पा ने अपने खिलाफ दर्ज पॉक्सो मामले को खारिज करने की मांग करते हुए राज्य के उच्च न्यायालय का दरवाजा खटखटाया है। श्री येदियुरप्पा ने 12 जून को दायर की गई याचिका में तर्क दिया गया है कि शिकायत में अपराध के किसी भी तत्व का अभाव है। यह मामला 14 मार्च का है, जब एक महिला ने पुलिस में शिकायत दर्ज कराई थी।

ठाणे में एक रसायन कारखाने में लगी आग

ठाणे। महाराष्ट्र के ठाणे जिले के डोंबिवली इलाके में बंद पड़े एक रसायन कारखाने में बुधवार को सुबह आग लग गई। एक अधिकारी ने यह जानकारी दी। कल्याण डोंबिवली नगर निगम के आपदा प्रबंधन प्रकोष्ठ के प्रमुख दीपक निकम ने बताया कि आग से अभी तक किसी के हताहत होने की कोई खबर नहीं है। उन्होंने बताया कि आग के साथ-साथ कारखाने की एक इकाई में विस्फोट भी हुआ है। उन्होंने कहा कि कारखाने से निकल रहे धुएं को दूर से देखा जा सकता था। यह कारखाना अमुदन केमिकल्स के पास स्थित है।

लोग परेशान हैं, टैंकर माफिया के खिलाफ आपने क्या कार्रवाई की

नई दिल्ली, एजेंसी

- उच्चतम न्यायालय ने दिल्ली सरकार से किया सवाल

उच्चतम न्यायालय ने पानी की बर्बादी और टैंकर माफिया को लेकर दिल्ली की आप सरकार के प्रति नाराजगी जाहिर करते हुए बुधवार को पूछा कि इस समस्या से निपटने के लिए उसने क्या कदम उठाए हैं। न्यायालय ने कहा कि दिल्ली में लोग पानी की किल्लत से परेशान हैं।

न्यायमूर्ति प्रशांत कुमार मिश्रा और न्यायमूर्ति प्रसन्ना बी वराले की अवकाशकालीन पीठ ने दिल्ली सरकार से कहा कि यदि वह टैंकर माफिया से नहीं निपट सकती तो वह शहर की पुलिस से टैंकर माफिया के खिलाफ कार्रवाई करने को कहेगी। न्यायालय ने कहा कि यदि उसी पानी को टैंकर के माध्यम से पहुंचाया जा सकता है, तो उसे पाइपलाइन के माध्यम से क्यों नहीं उपलब्ध कराया जा सकता। उच्चतम न्यायालय ने कहा कि यदि बिजली चोरी रोकने के लिए कड़े कानून हो सकते हैं तो पानी की बर्बादी रोकने के लिए कानून क्यों नहीं हो सकते। पीठ ने कहा-यदि हिमाचल प्रदेश से पानी आ रहा है तो दिल्ली में कहां जा रहा है? यहां इतनी चोरी हो रही है, टैंकर माफिया काम कर रहे हैं। क्या आपने इनके खिलाफ कोई कार्रवाई की है? यदि आप कोई कार्रवाई नहीं कर रहे हैं तो हम इस मामले को दिल्ली पुलिस को सौंप देंगे। लोग परेशान हैं। टैंकर से वही पानी आ रहा है लेकिन पाइपलाइन में पानी नहीं है। इसने मौखिक रूप से कहा-हर चैनल पर तस्वीरें देख रहे हैं कि दिल्ली में टैंकर माफिया काम कर रहा है। आपने इस संबंध में क्या उपाय किए हैं? हलफनामे से पता चलता है कि ये मामले 2018, 2019 और 2021 में भी सामने आए हैं। हर बार यह अदालत कहती है कि हम ऐसा नहीं कर सकते, यह काम यमुना जल बोर्ड (ऊपरी यमुना नदी बोर्ड-यूवाईआरबी) द्वारा किया जाना चाहिए।

पीठ ने कहा-यदि यह समस्या बार-बार आती है तो आपने दोनों बैराज से आने वाले पानी की बर्बादी को रोकने के लिए क्या उपाय किए हैं? कृपया हमें बताएं कि आपने टैंकर माफियाओं के खिलाफ क्या कार्रवाई की है या कोई प्राथमिकी दर्ज की है।

फीजिक्स वाला ने नीट-यूजी में कृपांक दिए जाने को शीर्ष अदालत में दी चुनौती

नई दिल्ली। शिक्षा प्रौद्योगिकी कंपनी फीजिक्स वाला के मुख्य कार्यकारी अलख पांडे ने मेडिकल शिक्षा से जुड़े विभिन्न पाठ्यक्रमों में प्रवेश के लिए विवादित परीक्षा नीट-पीजी 2024 में शामिल होने वाले 1,500 से अधिक उम्मीदवारों को राष्ट्रीय परीक्षा एजेंसी (एनटीए) द्वारा कथित तौर पर बेतरतीब ढंग से कृपांक दिए जाने के खिलाफ उच्चतम न्यायालय का दरवाजा खटखटाया है। उच्चतम न्यायालय ने मंगलवार को कहा था कि राष्ट्रीय पात्रता-सह-प्रवेश परीक्षा-स्नातक (नीट-यूजी), 2024 की शुचिता प्रभावित हुई है। न्यायालय ने कथित तौर पर प्रश्नपत्र लीक होने और अन्य गड़बड़ियों के आधार पर नीट-यूजी 2024 को फिर से कराने के अनुरोध वाली याचिका पर मंगलवार को केंद्र सरकार और राष्ट्रीय परीक्षा एजेंसी से जवाब मांगा है।

मप्र में दूषित जल पीने से दो लोगों की मौत, कई अन्य अस्पताल में भर्ती

भिंड। मध्यप्रदेश के भिंड जिले के फूप कस्बे में पिछले दो दिनों में कथित तौर पर दूषित जल पीने से कम से कम दो लोगों की मौत हो गयी और कुछ अन्य को अस्पताल में भर्ती कराया गया है। एक अधिकारी ने इसकी जानकारी दी। एक अधिकारी ने बुधवार को बताया कि सोमवार सुबह से क्षेत्र के मुख्य रूप से नगर निगम के तीन वार्डों से जल जनित संक्रमण की सूचना मिली, इसके बाद उल्टी और दस्त से पीड़ित रोगियों की संख्या 84 हो गयी। प्रभारी मुख्य चिकित्सा एवं स्वास्थ्य अधिकारी डीके शर्मा ने बताया कि रोगियों की संख्या में लगातार वृद्धि के चलते एक शिविर स्थापित किया है।

प्रधानमंत्री ने रियासी आतंकी हमले पर क्यों साध रखी है चुप्पी

नई दिल्ली, एजेंसी

- कांग्रेस नेता राहुल गांधी ने कहा मोदी को हमले की निंदा करने का नहीं मिला समय

कांग्रेस ने जम्मू-कश्मीर के रियासी में आतंकी हमले का हवाला देते हुए बुधवार को भारतीय जनता पार्टी की नया कश्मीर नीति के विफल रहने का आरोप लगाया और कहा कि प्रधानमंत्री नरेन्द्र मोदी को इस हमले की निंदा करने का समय नहीं मिला और उन्होंने चुप्पी साध रखी है।

पार्टी के पूर्व अध्यक्ष राहुल गांधी ने सवाल किया कि आखिर भाजपा सरकार में आतंकी हमले की साजिश करने वाले पकड़े क्यों नहीं जाते? उन्होंने एक्स पर पोस्ट किया, बधाई संदेशों का जवाब देने में व्यस्त नरेन्द्र मोदी को जम्मू-कश्मीर में निर्ममता से मौत के घाट उतार दिये

गए श्रद्धालुओं के परिवारों की चीखें तक नहीं सुनाई दे रही हैं। रियासी, कठुआ और डोडा में पिछले 3 दिनों में 3 अलग-अलग आतंकी घटनाएं हुई हैं, लेकिन प्रधानमंत्री अब भी जश्न में मग्न हैं। राहुल गांधी ने कहा-देश जवाब मांग रहा है-आखिर भाजपा सरकार में आतंकी हमलों की साजिश रचने वाले पकड़े क्यों नहीं जाते? कांग्रेस के मीडिया विभाग के प्रमुख पवन खेड़ा ने एक बयान में आरोप लगाया कि पिछले 10 वर्षों में मोदी सरकार की झूठे ही सीना ठोकने की वजह से राष्ट्रीय सुरक्षा को नुकसान पहुंचा है।

उन्होंने कहा-पिछले तीन दिनों में जम्मू-कश्मीर में आतंकी हमलों की बाढ़ आ गई है, जबकि पीएम मोदी पाकिस्तानी नेताओं-नवाज शरीफ और शाहबाज शरीफ के बधाई ट्वीट्स (एक्स पर पोस्ट) पर जवाबी पोस्ट करने में व्यस्त हैं। उन्होंने नृशंस आतंकी हमलों पर एक भी शब्द क्यों नहीं बोला? उन्होंने चुप्पी क्यों साध रखी है? उन्होंने दावा किया कि जम्मू-कश्मीर में शांति और सामान्य स्थिति की बहाली के भाजपा के बड़बोलेपन और खोखले दावों की पूरी तरह से पोल खुल गई है। खेड़ा ने आरोप लगाया, यह तथ्य कि भाजपा ने कश्मीर घाटी में चुनाव लड़ने की भी जहमत नहीं उठाई, इस बात का प्रमाण है कि उनकी नया कश्मीर नीति पूरी तरह विफल रही है।

कांग्रेस नेता राहुल गांधी ने सवाल किया, क्या यह सच नहीं है कि पिछले 2 वर्षों में पीर पंजाल रेंज - राजौरी और पुंछ, अब सीमा पार आतंकवाद का गढ़ बन गया है और पिछले दो वर्षों में इन इलाकों में हुए आतंकी हमलों में 35 से ज्यादा जवान शहीद हो चुके हैं।

श्रीलंका के भविष्य के लिए महत्वपूर्ण राष्ट्रपति चुनाव

कोलंबो, एजेंसी

- 17 सितंबर से 16 अक्टूबर के बीच आयोजित किए जाएंगे चुनाव

श्रीलंका के राष्ट्रपति रानिल विक्रमसिंघे ने कहा है कि इस साल के अंत में होने वाले राष्ट्रपति चुनाव व्यक्तिगत हार-जीत के बजाय द्वीपीय राष्ट्र की सफलता और असफलता का निर्धारण करेंगे। बुधवार को मीडिया रिपोर्ट में यह जानकारी दी गई। पिछले महीने श्रीलंका के चुनाव आयोग ने कहा था कि राष्ट्रपति चुनाव इसी साल 17 सितंबर से 16 अक्टूबर के बीच आयोजित किए जाएंगे।

बुधवार को नीति सुधार पर एक चर्चा के दौरान 75 वर्षीय विक्रमसिंघे ने कहा, आगामी चुनाव का परिणाम केवल मेरी व्यक्तिगत जीत या हार के बारे में नहीं है, बल्कि यह चुनाव निर्धारित करेगा कि हमारा देश सफल होगा या विफल। जुलाई 2022 के मध्य से अपदस्थ राष्ट्रपति गोटबाया राजपक्षे का शेष कार्यकाल पूरा कर रहे रानिल विक्रमसिंघे ने फिर से चुनाव कराने को लेकर कोई सार्वजनिक बयान नहीं दिया। राष्ट्रपति के मीडिया प्रभाग ने उनके बयान को दिखाया, जिसमें उन्होंने कहा, यह चुनाव हमारे देश की प्रगति के लिए सबसे प्रभावी प्रणाली को चुनने का है।

अमेरिका ने रूस पर लगाए और प्रतिबंध

वाशिंगटन। अमेरिका ने रूस पर लगे प्रतिबंधों का दायरा बढ़ाते हुए 300 से अधिक नए प्रतिबंध लगाए हैं, जिनका मकसद चीन, संयुक्त अरब अमीरात और तुर्की समेत विभिन्न देशों के व्यक्तियों व कंपनियों को रूस की सहायता करने से रोकना है। अमेरिका ने यह कदम इटली में होने वाले जी7 शिखर सम्मेलन से पहले उठाया है, जिसमें यूक्रेन के लिए समर्थन बढ़ाना और रूस की युद्ध मशीनरी को खत्म करना शीर्ष प्राथमिकताएं होंगी।

बुधवार को लगाए गए प्रतिबंधों में उन चीनी कंपनियों को निशाना बनाया गया है, जो युद्ध में रूस की मदद कर रही हैं। अमेरिका युद्ध शुरू होने के बाद से चार हजार रूसी कंपनियों और व्यक्तियों पर प्रतिबंध लगा चुका है, जिसका मकसद रूस को मिलने वाले धन और हथियारों पर रोक लगाना है।

गधों के सहारे पाकिस्तानी अर्थव्यवस्था

इस्लामाबाद, एजेंसी। कृषि प्रधान देश पाकिस्तान में पशुधन पर जारी नवीनतम आधिकारिक आंकड़ों के अनुसार, वित्त वर्ष 2023-24 के दौरान देश में गधों की संख्या 1.72 प्रतिशत बढ़कर 59 लाख हो गयी है। मंगलवार को पाकिस्तान आर्थिक सर्वेक्षण (पीईएस) 2023-24 जारी किया गया जिसमें मौजूदा वित्तीय वर्ष में प्रमुख आर्थिक उपलब्धियों पर प्रकाश डाला गया है।

घोड़े और खच्चरों की संख्या में खास बदलाव नहीं

बोझ ढोने वाले जानवरों की संख्या 2019-2020 में 55 लाख थी। यह संख्या 2020-21 में 56 लाख, 2021-22 में 57 लाख और 2022-23 में 58 लाख थी, जबकि 2023-24 में यह बढ़कर 59 लाख हो गई है। इसमें कहा गया है कि घोड़े और खच्चरों की संख्या में पिछले पांच वर्षों में कोई खास बदलाव नहीं आया है, तथा यह क्रमशः चार लाख और दो लाख है। देश में ऊंटों की संख्या जो पिछले चार वर्षों से स्थिर थी, अब बढ़ गई है। इनकी संख्या पिछले वित्तीय वर्ष के दौरान 11 लाख से बढ़कर 12 लाख हो गई है।

मीट और दवाओं के लिए होता है उपयोग

अंतर्राष्ट्रीय बाजार में गधे की कीमत एक से डेढ़ लाख रुपये प्रति किलो के बीच है। गधे की खाल से शक्तिवर्धक और ब्यूटी केयर से संबंधित दवाएं चीन में बनाई जाती हैं। इसीलिए पाकिस्तान से गधों का सबसे बड़ा आयातक चीन है।

हर साल सदाबहार मित्र को बेचता है पांच लाख गधे

पाकिस्तान हर साल पांच लाख गधे चीन को बेचता है। पाकिस्तान की सरकार ने देश की अर्थव्यवस्था में मदद करने के लिए गधों का अधिक से अधिक निर्यात करने के उद्देश्य से पंजाब प्रांत के ओंकारा जिले में 3000 एकड़ से ज्यादा का एक फार्म का भी निर्माण कराया है।

दुनिया में सबसे ज्यादा आबादी चीन में

पाकिस्तान दुनिया की तीसरी सबसे बड़ी गधों की आबादी वाला देश है। वो अपने सदाबहार मित्र चीन को गधों का निर्यात करके लाखों कमाने की योजना पर काम कर रहा है। गधों की सबसे ज्यादा आबादी चीन में है। जिनपिंग के देश चीन में 90 लाख से ज्यादा गधे हैं। चीन पहले अपने गधों का स्टॉक नाइजर और बुर्किना फासो से आयात करता था, लेकिन इन दोनों देशों पर प्रतिबंध लगने के बाद चीन पाकिस्तान से गंधे मंगा रहा है।

(अमृत विचार न्यूज डेस्क)

एक नजर

जॉर्जिया में गोलीबारी चार लोगों की मौत

वाशिंगटन। अमेरिका के जॉर्जिया प्रांत की राजधानी अटलांटा के पीचट्री सेंटर फूड कोर्ट में गोलीबारी में चार लोगों की मौत हो गयी। मेयर आंद्रे डिकेंस ने यहां अपने बयान में कहा, पीचट्री सेंटर फूड कोर्ट में चार लोगों को गोली मारे जाने के बाद इमारत को अब बंद कर दिया गया है। मैं चीफ के साथ सार्वजनिक सुरक्षा मुख्यालय में हूं। अधिक जानकारी की प्रतीक्षा है। अटलांटा पुलिस विभाग ने एक्स पर लिखा कि अधिकारी 235 पीचट्री स्ट्रीट एनडब्ल्यू में हुयी गोलीबारी की जांच में जुटे हैं, जिसमें कई लोग मारे गये।

फ्रांसीसी गायिका हार्डी का निधन

पेरिस। फ्रांस की गायिका और अभिनेत्री फ्रेंकोइस हार्डी का निधन हो गया है। वह 80 वर्ष की थीं। हार्डी के बेटे, गायक और गिटारवादक थॉमस ड्यूट्रोनक ने सोशल मीडिया पर यह जानकारी दी है। ड्यूट्रोनक ने मंगलवार को कहा, माँ चली गई और युवा हार्डी के साथ एक तस्वीर पोस्ट की। फ्रांसीसी प्रसारक बीएफएमटीवी ने मंगलवार को गायिका के रिश्तेदारों का हवाला देते हुए बताया कि वह कई वर्षों से लिंफोमा से लड़ रही थीं और 2019 में उन्होंने घोषणा की कि उन्हें एक नए कैंसर का पता चला है। हार्डी ने 2024 में घोषणा की कि वह फिर कभी नहीं गा सकेंगी।

कांगो में नाव डूबने से 86 लोगों की मौत

किंशासा। पश्चिमी कांगो लोकतांत्रिक गणराज्य (डीआरसी) में सोमवार देर रात एक नदी में नाव डूबने से 21 बच्चों सहित कम से कम 86 लोगों की मौत हो गई। स्थानीय सूत्रों ने मंगलवार को यह जानकारी दी। सूत्रों के मुताबिक हादसा स्थानीय समयानुसार रात करीब 11 बजे लेदिबा गांव के पास हुआ। नाव मुशी शहर से डीआरसी की राजधानी किंशासा जा रही थी। सूत्रों ने कहा कि अब तक 185 लोगों को बचाया गया है एवं मरने वालों की संख्या बढ़ सकती है।

हंगरी के प्रधानमंत्री से मिलेंगे नाटो प्रमुख

मॉस्को। उत्तर अटलांटिक संधि संगठन (नाटो) महासचिव जेन्स स्टोलटेनबर्ग बुधवार को हंगरी के प्रधानमंत्री विक्टर ओरबान से वहां मुलाकात करेंगे। नाटो की ओर से जारी विज्ञप्ति के मुताबिक दोनों नेताओं के बीच अमेरिका के वाशिंगटन में होने वाले आगामी नाटो शिखर सम्मेलन के एजेंडे पर चर्चा होने की उम्मीद है। एजेंडे में यूक्रेन के लिए सैन्य समर्थन भी शामिल है।

उत्तरी इजरायल में 160 रॉकेट दागे गए : सेना

पूर्व में इजरायली हमलों में मारे गए थे हिजबुल्लाह के चार सदस्य

यरूशलम, एजेंसी

- अधिकांश खुले क्षेत्रों में गिरे और कई उत्तरी इजराइल में कई स्थानों पर जाकर गिरे
- गोलाबारी के जवाब में इजरायली विमानों ने यारौन के क्षेत्र में लांचर को मार गिराया

इजरायली सेना ने बुधवार को कहा कि उत्तरी इजरायल में लेबनान की ओर से लगभग 160 रॉकेट दागे गए। यह हमला बुधवार सुबह इजरायली हवाई हमलों के बाद हुआ, जिसमें एक शीर्ष कमांडर सहित हिजबुल्लाह के चार सदस्य मारे गए। सात अक्टूबर, 2023 को इज़राइल-हमास संघर्ष के नए दौर की शुरुआत के बाद इस गोलीबारी ने इजरायल पर लेबनान आतंकवादियों द्वारा किए गए सबसे बड़े रॉकेट हमले को चिह्नित किया।

सेना ने कहा कि सुबह लगभग 90 प्रोजेक्टाइल की पहचान की गई जिसे लेबनान की ओर से दागा गया। राष्ट्रीय अग्निशमन एवं बचाव प्राधिकरण ने कहा कि रॉकेटों से कई इलाकों में आग लग गई। बाद में सुबह में, ऊपरी गैलिली क्षेत्र में पश्चिमी गैलिली और माउंट मेरोन की ओर लगभग 70 रॉकेट दागे गए, जहां एक प्रमुख हवाई रक्षा नियंत्रण इकाई स्थित है। सेना ने कहा कि कई प्रक्षेपास्त्रों को रोक दिया गया। उनमें से अधिकांश खुले क्षेत्रों में गिरे और कई उत्तरी इजराइल में कई स्थानों पर गिरे। सेना ने कहा कि विवरण की जांच की जा रही है। अब तक, इजरायल की ओर से किसी के घायल होने की सूचना नहीं मिली है। नवीनतम गोलाबारी के जवाब में, इजरायली विमानों ने यारौन के क्षेत्र में लांचर को मार गिराया। ऊपरी गैलिली क्षेत्रीय परिषद ने निवासियों से अतिरिक्त गोलीबारी का हवाला देते हुए बाहरी गतिविधियों को केवल आवश्यक कार्यों तक सीमित करने का आह्वान किया।

प्रस्तावित समझौते को हमास ने किया खारिज

मॉस्को। फिलीस्तीनी आंदोलन हमास ने बंधकों को मुक्त करने के अमेरिकी राष्ट्रपति जो बाइडेन के प्रस्तावित समझौते को खारिज कर दिया है। सूत्रों ने मंगलवार को एक इजरायली अधिकारी के हवाले यह जानकारी दी। उन्होंने कहा कि हमास ने बाइडेन के प्रस्ताव के मुख्य मापदंडों को बदल दिया है।

कांगो की पहली महिला प्रधानमंत्री ने शपथ ली

किंशासा। जूडिथ सुमिनवा तुलुका ने बुधवार को डेमोक्रेटिक रिपब्लिक ऑफ कांगो (डीआरसी) की पहली महिला प्रधान मंत्री के रूप में शपथ ली। तुलुका ने अपाने बयान में कहा कि उन्हें प्रधानमंत्री के रूप में देश की सेवा करने वाली पहली कांगो महिला प्रधानमंत्री बनने पर गर्व है। उन्होंने कहा, यह पद ग्रहण कर मैं इस क्षण के ऐतिहासिक महत्व से पूरी तरह अवगत हूं। मुझे अपने ऊपर जिम्मेदारी का भार और गणतंत्र के भीतर प्रतिनिधित्व करने के विचार पर अत्यधिक गर्व महसूस हो रहा है।

नोबेल पुरस्कार विजेता पर आरोप तय

ढाका, एजेंसी

- 20 लाख अमेरिकी डॉलर से अधिक राशि के गबन का मामला

बांग्लादेश में एक विशेष न्यायाधीश की अदालत ने 20 लाख अमेरिकी डॉलर से अधिक राशि के गबन मामले में नोबेल पुरस्कार विजेता मुहम्मद यूनुस और 13 अन्य पर बुधवार को आरोप तय किये। गरीब लोगों, विशेष रूप से महिलाओं की मदद करने के लिए सूक्ष्म ऋण की शुरुआत करने के लिए वर्ष 2006 में नोबेल शांति पुरस्कार से सम्मानित 83 वर्षीय यूनुस ने खुद को निर्दोष बताया। फिलहाल यूनुस जमानत पर बाहर हैं।

उन्होंने संवाददाताओं से कहा कि अधिकारी उन्हें और उनके अन्य सहयोगियों को परेशान कर रहे हैं। उन्होंने किसी भी भ्रष्टाचार में शामिल होने से इनकार किया। ढाका के विशेष न्यायाधीश सैयद अराफात हुसैन ने खचाखच भरी अदालत में यूनुस के गैर-लाभकारी ग्रामीण टेलीकॉम पर लगे आरोपों को हटाने संबंधी याचिकाओं को खारिज कर दिया। अभियोजन पक्ष ने यूनुस और अन्य लोगों पर ग्रामीण टेलीकॉम के श्रमिक कल्याण कोष से करीब 20 लाख अमेरिकी डॉलर का गबन करने का आरोप लगाया है। ग्रामीण टेलीकॉम देश की सबसे बड़ी मोबाइल फोन कंपनी ग्रामीणफोन की 34.2 प्रतिशत हिस्सेदार है। ग्रामीणफोन नॉर्वे की दूरसंचार दिग्गज टेलीनॉर की सहायक कंपनी है। कंपनी पर धन शोधन का भी आरोप है।न्यायाधीश हुसैन ने कहा कि अभियोजन पक्ष पहले ही अपनी दलीलों को साबित कर चुका है, जिसमें पैसों को अवैध रूप से विदेश भेजने के आरोप भी शामिल हैं। उन्होंने कहा कि मुकदमे पर सुनवाई 15 जुलाई से शुरू होगी। यूनुस को जनवरी में श्रम कानूनों के उल्लंघन के एक अलग आरोप में छह महीने की जेल की सजा सुनाई गई थी।

यूक्रेन को मिलेगी एक और पैट्रियट मिसाइल प्रणाली

वाशिंगटन, एजेंसी

रूस के शक्तिशाली हमलों से जूझ रहे उत्तरपूर्वी खार्किव क्षेत्र में जवाबी हमलों के लिए हवाई सुरक्षा संबंधी मदद मांग रहे यूक्रेन को अमेरिका एक और पैट्रियट मिसाइल प्रणाली देगा। दो अमेरिकी अधिकारियों ने मंगलवार को यह जानकारी दी। अधिकारियों ने बताया कि राष्ट्रपति जो बाइडन ने इस फैसले को मंजूरी दे दी है। अमेरिका की ओर से यूक्रेन को दी जाने वाली यह दूसरी पैट्रियट प्रणाली होगी। इस निर्णय की हालांकि सार्वजनिक रूप से घोषणा नहीं की गई है। इस निर्णय के बारे में सबसे पहले न्यूयॉर्क टाइम्स ने खबर दी है।

अमेरिका, यूक्रेन के राष्ट्रपति करेंगे द्विपक्षीय बैठक

वाशिंगटन, एजेंसी। अमेरिकी राष्ट्रपति जो बाइडेन और यूक्रेन के राष्ट्रपति व्लादिमीर जेलेंस्की इस सप्ताह के अंत में इटली के अपुलिया में 13 से 15 जून तक होने वाले जी 7 शिखर सम्मेलन से इतर द्विपक्षीय बैठक करेंगे। व्हाइट हाउस के राष्ट्रीय सुरक्षा संचार सलाहकार जॉन किर्बी ने प्रेस वार्ता के दौरान कहा कि बैठक में गुरुवार को राष्ट्रपति बाइडेन और राष्ट्रपति जेलेंस्की यूक्रेन के वर्तमान और भविष्य के लिए अमेरिका के समर्थन पर चर्चा करेंगे। बाइडेन ने यूक्रेन के लिए लगभग 60 अरब डॉलर के नए वित्तपोषण के लिए एक विधेयक पर हस्ताक्षर किए थे।

यूक्रेन के राष्ट्रपति वोलोदिमिर जेलेंस्की ने पिछले महीने के अंत में अमेरिका से पैट्रियट प्रणाली मांगी थी। मिसाइल प्रणाली भेजने का यह निर्णय ऐसे समय में लिया गया है जब अमेरिका, यूरोप और अन्य देशों के रक्षा विभाग से जुड़े नेता यूक्रेन की सुरक्षा आवश्यकताओं पर अपनी मासिक बैठक की तैयारी में जुटे हैं। अमेरिकी रक्षा मंत्री लॉयड ऑस्टिन गुरुवार को ब्रसेल्स में बैठक की मेजबानी करेंगे।

नाथन लॉ सहित छह विदेशी कार्यकर्ताओं का पासपोर्ट रद

हांगकांग, एजेंसी

- हांगकांग सरकार ने बुधवार को नए राष्ट्रीय सुरक्षा कानून के तहत की कार्रवाई

हांगकांग सरकार ने बुधवार को नए राष्ट्रीय सुरक्षा कानून के तहत विदेश स्थित छह कार्यकर्ताओं के पासपोर्ट रद्द कर दिए हैं। इसके साथ ही देश छोड़कर गए असंतुष्टों पर कार्रवाई तेज हो गई है। इससे प्रभावित होने वालों में लोकतंत्र समर्थक नाथन लॉ, श्रमिक नेता मुंग सिउ-टैट और कार्यकर्ता साइमन चेंग, फिन लाउ, जॉनी फॉक और टोनी चोई शामिल हैं। अधिकारियों ने सभी पर राष्ट्रीय सुरक्षा को खतरे में डालने का आरोप लगाया है।

सरकार ने कहा कि वे ब्रिटेन भाग गए हैं। पिछले साल पुलिस ने गिरफ्तारी के लिए उनके बारे में सूचना देने वाले को 128,000 अमेरिकी डॉलर का इनाम देने की घोषणा की थी, जिसकी पश्चिमी देशों की सरकारों ने तीखी आलोचना की थी। आधिकारिक बयान के अनुसार अधिकारियों ने अन्य प्रतिबंधों के अलावा किसी को भी इन छह लोगों को धन या आर्थिक संसाधन प्रदान करने, उन्हें संपत्ति पट्टे पर देने या उनके साथ कोई संयुक्त उद्यम शुरू करने पर प्रतिबंध लगा दिया।

सरकार से बातचीत को तैयार इमरान

इस्लामाबाद, एजेंसी

- जेल में बंद पाकिस्तान तहरीक-ए-इंसाफ के अध्यक्ष ने अपना विचार बदला

अपने पुराने रुख से पीछे हटते हुए पाकिस्तान के पूर्व प्रधानमंत्री इमरान खान ने मौजूदा राजनीतिक तनाव को कम करने के लिए सरकार से बातचीत के लिए हरी झंडी दे दी है। इससे पहले उन्होंने सत्ताधारी गठबंधन के साथ बातचीत से इनकार कर दिया था। जेल में बंद इमरान का विचार उस समय बदला जब देश के भ्रष्टाचार कानूनों में बदलाव के मामले की सुनवाई के दौरान उच्चतम न्यायालय ने कहा कि पाकिस्तान तहरीक-ए-इंसाफ (पीटीआई) पार्टी को सरकार से बातचीत शुरू करनी चाहिए और संसद में बातचीत के जरिए अपने मुद्दों को सुलझाना चाहिए। पीटीआई इमरान की पार्टी है। इमरान अभी अडियाला जेल में बंद हैं।

पीटीआई नेता गौहर अली खान ने जेल के बाहर पत्रकारों से बातचीत करते हुए मंगलवार को कहा कि इमरान खान ने सरकार से बातचीत के लिए हरी झंडी दे दी है। उन्होंने कहा कि पार्टी शुरू में अपने सहयोगियों को विश्वास में लेगी, लेकिन इस मुद्दे पर अकेले भी आगे बढ़ सकती है। गौहर ने कहा, हमने पाकिस्तान तहरीक-ए-इंसाफ (पीटीआई) के संस्थापक (इमरान) से कहा कि बातचीत जरूरी है, क्योंकि दूरियां बढ़ रही हैं। वह इस पर हमसे सहमत थे।

पाकिस्तानी यूट्यूबर को हिरासत में लिया गया

लाहौर। पाकिस्तान के लोकप्रिय यूट्यूबर और टेलीविजन एंकर इमरान रियाज खान को बुधवार को यहां लाहौर हवाई अड्डे पर खुफिया एजेंसियों के अधिकारियों ने कथित तौर पर हिरासत में ले लिया। उनके वकील ने यह दावा किया। रियाज को सेना का मुखर आलोचक माना जाता है। जेल में बंद पूर्व प्रधानमंत्री इमरान खान के समर्थक रियाज हज की खातिर सऊदी अरब रवाना होने के लिए सुबह लाहौर हवाई अड्डे पर पहुंचे। रियाज के वकील एडवोकेट अजहर सिद्दीकी के अनुसार, अज्ञात व्यक्तियों ने उनका अपहरण कर लिया, जिनके साथ पुलिसकर्मी भी थे। उन्होंने कहा कि खान ने अपने अपहरण का विरोध भी किया था, लेकिन कोई फायदा नहीं हुआ।

हज यात्रा के लिए 15 लाख से अधिक मुसलमान पहुंचे मक्का

मक्का, एजेंसी

- 2023 में 18 लाख से ज्यादा लोगों ने हज यात्रा की थी

इस सप्ताह के आखिर में शुरू हो रही हज यात्रा से पहले हज जायरीन बड़ी संख्या में सऊदी अरब के मक्का पहुंचे हैं। सऊदी अधिकारियों ने बताया कि मंगलवार तक 15 लाख से अधिक विदेशी हज जायरीन देश में पहुंच चुके हैं, जिनमें से अधिकतर दुनिया भर के अलग-अलग देशों से हवाई मार्ग से यहां पहुंचे हैं। अधिकारियों के मुताबिक, शुक्रवार को आधिकारिक तौर पर शुरू हो रहे हज के लिए और भी लोगों के पहुंचने की उम्मीद है। इसके अलावा, सऊदी अरब में रहने वाले हजारों मुसलमान और अन्य लोग भी हज में शामिल होंगे।

सऊदी अधिकारियों ने बताया कि उन्हें उम्मीद है कि इस साल हज यात्रा में शामिल होने वाले लोगों की संख्या 2023 से ज्यादा होगी। उन्होंने बताया कि 2023 में 18 लाख से ज्यादा लोगों ने हज किया था जबकि कोविड वैश्विक महामारी से पहले, 2019 में 24 लाख से ज्यादा मुसलमानों ने हज किया था। फलस्तीनी मंत्रालय के अनुसार, इस महीने की शुरुआत में मक्का पहुंचने वाले हज जायरीनों में 4,200 फलस्तीनी लोग भी शामिल हैं। मक्का की विशाल मस्जिद में मंगलवार को हज जायरीनों की भारी भीड़ दिखाई और उन्होंने काबा के चारों ओर सात बार घूमकर एक अनुष्ठान पूरा किया।

बॉलीवुड हलचल

निरहुआ-आम्रपाली का गाना फसल में जान बसल रिलीज

मुंबई, एजेंसी। भोजपुरी सिनेमा के जुबली स्टार दिनेश लाल यादव निरहुआ और देसी क्वीन आम्रपाली दुबे की भोजपुरी फिल्म फसल का गाना फसल में जान बसल वर्ल्डवाइड रिकॉर्ड्स भोजपुरी के ऑफिसियल यूट्यूब चैनल पर रिलीज़ किया गया है। फसल में जान बसल गाना देसी अंदाज में खेतों में हल चला रहे किसान साथियों के साथ निरहुआ और आम्रपाली पर फिल्माया गया है। इस गाने में जहां किसान के लुक में दिनेशलाल यादव निरहुआ सबका ध्यान अपनी ओर खींच रहे हैं तो वहीं ग्रामीण औरत के देसी लुक में आम्रपाली दुबे अपनी अदा का बिजली गिरा रही हैं। इस गाने को सिंगर कल्पना पटवारी और आलोक कुमार ने गाया है वहीं इसका संगीत ओम झा ने दिया है। श्रेयस फिल्म्स प्राइवेट लिमिटेड के बैनर तले बनी भोजपुरी फ़िल्म फसल के निर्माता प्रेम राय हैं, जबकि निर्देशन पराग पाटिल ने किया है। फ़िल्म फसल की कहानी पराग पाटिल ने लिखी है, जबकि पटकथा एवं संवाद राकेश त्रिपाठी एवं पराग पाटिल ने लिखा है। फ़िल्म के गीत अरविंद तिवारी, प्यारेलाल यादव, विमल बावरा एवं विजय चौहान ने लिखे हैं जिन्हें ओम झा एवं आर्या शर्मा ने संगीतबद्ध किया है।

अजय फिर मचायेंगे धमाल

मुबई, एजेंसी। बॉलीवुड के सिंघम स्टार अजय देवगन अपनी सुपरहिट फिल्म धमाल के चौथे संस्करण में काम करने जा रहे हैं। बॉलीवुड के जानेमने निर्देशक इंद्र कुमार ने वर्ष 2007 मे सुपरहिट फिल्म धमाल बनायी, जिसमें अजय देवगन ने मुख्य भूमिका निभायी। इंद्र कुमार ने इसके बाद वर्ष 2011 मे डबल धमाल और वर्ष 2019 में टोटल धमाल बनायी। टोटल धमाल में अजय देवगन, अनिल कपूर, माधुरी दीक्षित, रितेश देशमुख, अरशद वारसी, जावेद जाफरी ने अहम भूमिका निभायी। अब इंद्र कुमार धमाल 4 लाने की तैयार कर रहे हैं, इसके लिए उन्होंने स्टारकास्ट भी फाइनल कर ली है। बताया जा रहा है कि धमाल 4 को भूषण कुमार प्रोड्यूस करेंगे। धमाल 4 में अजय देवगन, अनिल कपूर, माधुरी दीक्षित, रितेश देशमुख, अरशद वारसी और जावेद जाफरी धमाल नजर आयेंगे।यह फिल्म इसी साल के अंत में फ्लोर पर आएगी। फिल्म की तैयारियों का काम जोरों पर चल रहा है।

फिल्म इश्क विश्क रिबाउंड का ट्रेलर रिलीज

मुंबई, एजेंसी। बॉलीवुड अभिनेता ऋतिक रौशन की चचेरी बहन पश्मीना रोशन की आने वाली फिल्म इश्क विश्क रिबाउंड का ट्रेलर रिलीज हो गया है। पश्मीना रौशन फिल्म इश्क विश्क रिबाउंड से बॉलीवुड में डेब्यू करने जा रही हैं। इस फिल्म का ट्रेलर रिलीज हो गया है। इस फिल्म में पश्मीना रोशन के अलावा रोहित शराफ, जिबरान खान और नैला ग्रेवाल भी मुख्य भूमिकाओं में हैं। इश्क विश्क रिबाउंड फिल्म एक रोमांटिक ड्रामा है। इश्क विश्क रिबाउंड वर्ष 2003 में प्रदर्शित फिल्म इश्व विश्क का सीक्वल है। इस फिल्म में शाहिद कपूर के साथ अमृता राव मुख्य भूमिका में थीं। शाहिद और अमृता राव की यह पहली फिल्म थी। ट्रेलर में दोस्तों की कहानी दिखाई गई है, जिनके बीच लव ट्रायंगल देखने को मिलेगा।

खगोल विज्ञान | विस्कॉन्सिन मैडिसन विश्वविद्यालय के वैज्ञानिकों ने पहली बार यह खोज की

तारों के विकास को प्रभावित करता है ब्लैक होल

अमृत विचार, नैनीताल

- खतरनाक होते हैं आकाशगंगा के केंद्र में सुपरमैसिव ब्लैक होल के विकिरण विस्फोट
- अमेरिकन एस्ट्रोनॉमिकल सोसायटी की 244वीं बैठक में इस खोज का खुलासा किया गया

आकाशगंगाओं के विकास को प्रभावित करने में सक्रिय ब्लैक होल अहम रोल अदा करते हैं। यह तारों को नष्ट करने के अलावा उनके विकास में भी सहायक होते हैं। विस्कॉन्सिन मैडिसन विश्वविद्यालय के वैज्ञानिकों ने पहली बार यह खोज की है।

खोजकर्ता वैज्ञानिकों के अनुसार आकाशगंगा के केंद्र में सुपरमैसिव ब्लैक होल के विकिरण विस्फोट बेहद खतरनाक होते हैं, जो दस हजार मील प्रति सेकंड की रफ्तार से आगे बढ़ते हैं और अपने पड़ोसी तारों को छिन्न भिन्न कर जाते हैं या फिर बन रहे तारों के विकास में योगदान कर जाते हैं। इस घटना में बड़ा लाभ आकाशगंगा को मिलता है। जिसमें उसका विकास आगे बढ़ता है। यह एक ऐसी खोज है, जो इस बात पर प्रकाश डालने में मदद करती है कि कैसे सक्रिय ब्लैक होल लगातार नए सितारों के विकास को गति देकर या समाप्त करके अपनी आकाशगंगाओं को आकार दे सकते हैं। खगोल विज्ञानी प्रो कैथरीन ग्रायर और रॉबर्ट व्हीटली के नेतृत्व में शोधकर्ताओं की टीम ने अरबों प्रकाश वर्ष दूर विशेष रूप से उज्ज्वल और अशांत प्रकार के ब्लैक होल के क्वासर से एकत्र किए गए वर्षों के डेटा का उपयोग करके त्वरित गैस का पता लगाया। तब इस रहस्य का पता चल पाया। अमेरिकन एस्ट्रोनॉमिकल सोसायटी की 244वीं बैठक में इस खोज का खुलासा किया गया।

आकाशगंगाओं के बीच होते हैं ब्लैक होल

नैनीताल : वैज्ञानिकों का मानना है कि ब्लैक होल अधिकांश आकाशगंगाओं के केंद्र में स्थित हैं। क्वासर महाविशाल ब्लैक होल हैं जो ब्लैक होल की विशाल गुरुत्वाकर्षण शक्ति द्वारा खींचे जाने वाले पदार्थ की डिस्क से घिरे होते हैं। यह असीम शक्तिशाली होते हैं। जो अपने नजदीकी तारों को निगल जाने की ताकत रखते हैं।

ब्लैक होल से निकलते विकिरण की तस्वीर।