ज्येष्ठ शुक्ल पक्ष अष्टमी
विक्रम संवत 2081

लखनऊ, बरेली, मुरादाबाद, हल्द्वानी, अयोध्या व कानपुर से प्रकाशित

शुक्रवार, 14 जून 2024
वर्ष 2, अंक 294, पृष्ठ 16
2 राज्य, 6 संस्करण
मूल्य 5 रुपये

अमृत विचार

कानपुर

एक सम्पूर्ण अखबार

www.amritvichar.com

करण की किल का ट्रेलर रिलीज 16

विंबलडन में नहीं खेलूंगा : राफेल नडाल 2

एक नजर

फिल्म हमारे बारह की रिलीज पर सुप्रीम रोक

नई दिल्ली। सुप्रीम कोर्ट ने अन्नू कपूर की फिल्म हमारे बारह की रिलीज पर गुरुवार को रोक लगा दी। फिल्म 14 जून को रिलीज होनी थी। कोर्ट ने फिल्म पर इस्लामी आस्था और विवाहित मुस्लिम महिलाओं का अपमान करने के आरोपों पर संज्ञान लेते हुए रोक लगा दी। न्यायमूर्ति विक्रमनाथ और न्यायमूर्ति संदीप मेहता की अवकाशकालीन पीठ ने याचिकाकर्ता अजहर बाशा तंबोली के वकील फौजिया शकील की दलीलों पर बम्बई हाईकोर्ट से याचिका पर शीघ्र निर्णय लेने को कहा। पीठ ने कहा, हमने सुबह फिल्म का ट्रेलर देखा और सभी आपत्तिजनक संवाद अब भी बरकरार हैं।

चालू वित्त वर्ष में विकास दर 8% रहने का अनुमान

नई दिल्ली। प्रमुख उद्योग संगठन भारतीय उद्योग परिसंघ (सीआईआई) ने गुरुवार को कहा कि चालू वित्त वर्ष में देश के सकल घरेलू उत्पाद (जीडीपी) के 8% की दर से बढ़ने का अनुमान है] लेकिन इसके लिए अगली पीढ़ी के सुधारों को मिशन मोड में आगे बढ़ाने की जरूरत है। सीआईआई के नव-निर्वाचित अध्यक्ष संजीव पुरी ने यह अनुमान जताते हुए कहा कि चालू वित्त वर्ष के दौरान विकास दर 8% को छूने के लिए तैयार है, जो चौथे वर्ष 7% से अधिक की वृद्धि को दर्शाता है। यह विकास अन्य अनुमानों से अधिक है लेकिन पिछले वर्षों में भारत ने शुरुआती अनुमानों से काफी बेहतर प्रदर्शन किया है।

पराग दूध आज शाम से दो रुपये प्रति लीटर महंगा

लखनऊ। लखनऊ दुग्ध संघ ने 14 जून की शाम से पराग दूध की कीमतों में दो रुपये प्रति लीटर की वृद्धि की है। कीमतों में वृद्धि सभी वैरायटी में की गई है। इनमें पराग गोल्ड, टोंड समेत सभी तरह के दूध हैं। लखनऊ कार्यक्षेत्र से जुड़े क्षेत्रों में दूध की ये नई दरें शुक्रवार शाम से प्रभावी हो जाएंगी। कंपनी के महाप्रबंधक विकास बालियान ने बताया कि एक लीटर पराग गोल्ड की नई कीमत अब 68 रुपये होगी। पहले यह 66 रुपये लीटर था। 54 रुपये में मिलने वाला टोंड मिल्क 56 रुपये लीटर मिलेगा। लखनऊ, रायबरेली, उन्नाव, हरदोई, लखीमपुर खीरी और सीतापुर में बिक रहे दूध पर नई कीमतें प्रभावी होंगी।

अजीत डोभाल एनएसए, मिश्रा बने रहेंगे मोदी के प्रधान सचिव

- 10 जून से ही प्रभावी होगी दोनों की नियुक्ति

नई दिल्ली, एजेंसी

भारतीय पुलिस सेवा के सेवानिवृत अधिकारी अजीत डोभाल को लगातार तीसरी बार राष्ट्रीय सुरक्षा सलाहकार (एनएसए) नियुक्त किया गया है और डॉ. पीके मिश्रा को दोबारा प्रधानमंत्री का प्रधान सचिव बनाया गया है।

केन्द्रीय मंत्रिमंडल की नियुक्ति के मामलों की समिति ने इन दोनों अधिकारियों की नियुक्ति को गुरुवार को मंजूरी दे दी। समिति ने सेवानिवृत आईएएस अधिकारियों अमित खरे और तरुण कपूर को भी प्रधानमंत्री कार्यालय में सलाहकार नियुक्त किया है। केन्द्रीय कार्मिक और प्रशिक्षण विभाग ने गुरुवार को बताया कि डोभाल और डॉ. मिश्रा की नियुक्ति 10 जून से प्रभावी होगी और प्रधानमंत्री मोदी के कार्यकाल या अगले आदेश जो भी पहले हो तब तक रहेगी।

अजीत डोभाल डॉ. पीके मिश्रा

कश्मीर से आतंकवाद के खात्मे को लगाएं पूरी ताकत

प्रधानमंत्री नरेंद्र मोदी ने कई आतंकी घटनाओं के बाद की जम्मू-कश्मीर में स्थिति की समीक्षा, दिए निर्देश

नई दिल्ली, एजेंसी

प्रधानमंत्री नरेन्द्र मोदी ने तीर्थयात्रियों को लेकर जा रही एक बस पर हमले सहित जम्मू एवं कश्मीर में हाल के दिनों में हुई कई आतंकवादी घटनाओं के बाद गुरुवार को वहां की सुरक्षा स्थिति की समीक्षा की और अधिकारियों को 'आतंकवाद रोधी क्षमताओं का पूर्ण इस्तेमाल' करने का निर्देश दिया। सरकारी सूत्रों ने बताया कि राष्ट्रीय सुरक्षा सलाहकार अजीत डोभाल और अन्य अधिकारी मोदी की अध्यक्षता में हुई बैठक में शामिल हुए। इस दौरान केंद्रीय गृह मंत्री अमित शाह से भी बात की गई और सुरक्षा बलों की तैनाती और आतंकवाद विरोधी अभियानों पर चर्चा की गई।

- आतंकी घटनाओं के बाबत गृहमंत्री शाह, एनएसए डोभाल से की वार्ता

सूत्रों ने बताया कि मोदी ने जम्मू एवं कश्मीर के उपराज्यपाल मनोज सिन्हा से भी बात की और केंद्र शासित प्रदेश में स्थिति का जायजा लिया। सिन्हा ने उन्हें स्थानीय प्रशासन द्वारा किए जा रहे प्रयासों की जानकारी दी। बैठक में प्रधानमंत्री को क्षेत्र में सुरक्षा संबंधी स्थिति और वहां चलाए जा रहे आतंकवाद विरोधी अभियानों से अवगत कराया गया। एक आधिकारिक सूत्र ने कहा कि प्रधानमंत्री ने उनसे आतंकवाद से निपटने की हमारी क्षमताओं का पूरा इस्तेमाल करने को कहा। पिछले चार दिनों में जम्मू एवं कश्मीर के रियासी, कठुआ और डोडा जिलों में चार स्थानों पर आतंकवादियों के हमले में नौ तीर्थयात्री मारे गए तथा केंद्रीय रिजर्व पुलिस बल (सीआरपीएफ) का एक जवान भी शहीद हो गया। इन हमलों में सात सुरक्षाकर्मी तथा कई अन्य घायल हो गए।

जम्मू-कश्मीर के सभी स्कूलों में राष्ट्रगान अनिवार्य, जारी किए गए आदेश

श्रीनगर। जम्मू-कश्मीर के स्कूल शिक्षा विभाग ने केंद्र शासित प्रदेश के सभी स्कूलों में सुबह राष्ट्रगान अनिवार्य करने के निर्देश दिए हैं। स्कूल शिक्षा विभाग के प्रधान सचिव ने एक परिपत्र जारी करते हुए सभी स्कूलों को निर्देश दिया कि वे पूरे केंद्र शासित प्रदेश में सुबह की कक्षाओं को एक समान बनाएं और इसकी शुरूआत राष्ट्रगान से करें। बुधवार को जारी परिपत्र में कहा गया कि मानक शिष्टाचार के अनुसार सुबह अध्ययन की शुरुआत राष्ट्रगान के साथ ही होनी चाहिए। विभाग ने कहा कि सुबह की कक्षाएं छात्रों में एकता और अनुशासन की भावना पैदा करने में एक महत्वपूर्ण कदम साबित हुई हैं। जारी किए गए परिपत्र में स्कूलों के लिए 16 कदम सुझाए गए हैं, जिनमें कहा गया है कि कक्षाएं नैतिक अखंडता, साझा समुदाय और मानसिक शांति के मूल्यों को पोषित करने के लिए मंच के रूप में काम करती हैं। हालांकि, इस परंपरा का जम्मू-कश्मीर के स्कूलों में समान रूप से निर्वाह नहीं किया जा रहा है।

नीट-यूजी: ग्रेस मार्क्स रद, दोबारा होगी 1563 अभ्यर्थियों की परीक्षा

छात्रों को विकल्प देने के केंद्र सरकार के फैसले को सुप्रीम कोर्ट की स्वीकृति

नई दिल्ली, एजेंसी

मेडिकल स्नातक स्तर की पढ़ाई के लिए पांच मई को आयोजित की गई विवादित राष्ट्रीय पात्रता सह प्रवेश परीक्षा (नीट) के दौरान देर से प्रश्नपत्र मिलने के बदले अतिरिक्त अंक (ग्रेस मार्क्स) पाने वाले 1563 विद्यार्थियों को 23 जून को दोबारा परीक्षा देने का विकल्प दिया गया है।

- 23 जून को आयोजित होगी परीक्षा 30 जून को घोषित होंगे परिणाम

न्यायमूर्ति विक्रम नाथ और न्यायमूर्ति संदीप मेहता की सुप्रीम कोर्ट की अवकाशकालीन पीठ ने शिक्षक अलख पांडे और अन्य की याचिकाओं पर पुनः परीक्षा कराने के फैसले से संबंधित केंद्र सरकार के हलफनामे पर विचार के बाद गुरुवार को यह अनुमति दी। नीट-यूजी 202 विवाद मामले में एनटीए ने सुनवाई शुरू होते ही पीठ के समक्ष कहा कि जिन 1563 विद्यार्थियों को देर से प्रश्न पत्र मिलने के बदले अतिरिक्त अंक (ग्रेस मार्क्स) दिए गए थे, उनके प्राप्तांक (स्कोर-कार्ड) रद करने का निर्णय लिया गया है। इसके साथ ही उन्हें दोबारा परीक्षा देने का विकल्प देने का फैसला किया गया है। अदालत के समक्ष एनटीए ने यह भी कहा कि क्षतिपूर्ति अंक पाने वाले 1563 विद्यार्थियों में जो दोबारा परीक्षा में शामिल होने का विकल्प अपनाएंगे, उन्हें इस परीक्षा में प्राप्त अंक वाले अंक पत्र जारी किए जाएंगे। यह भी कहा कि क्षतिपूर्ति अंक पाने वाले जो विद्यार्थी दोबारा होने वाली परीक्षा में शामिल नहीं होंगे, उन्हें पहले दिए गए क्षतिपूर्ति अंक काटकर अंक पत्र जारी किए जाएंगे। न्यायमूर्ति नाथ की अध्यक्षता वाली पीठ ने राष्ट्रीय परीक्षा एजेंसी (एनटीए) की दलीलों पर विचार के बाद दोबारा परीक्षा आयोजित कर परिणाम घोषित करने की अनुमति दी, लेकिन स्पष्ट किया कि काउंसलिंग प्रक्रिया जारी रहेगी। शीर्ष अदालत के समक्ष एनटीए ने कहा कि केवल 1563 उम्मीदवारों के लिए पुनः परीक्षा 23 जून और परिणाम 30 जून को घोषित किए जाएंगे। काउंसलिंग 6 जुलाई से शुरू की जाएगी। केंद्र की ओर से पेश अधिवक्ता कनु अग्रवाल ने कहा कि दोबारा परीक्षा का निर्णय एक समिति की सिफारिश पर लिया गया है। कोर्ट ने कहा कि नकल की शिकायतों से संबंधी याचिकाओं पर आठ जुलाई को सुनवाई की जाएगी।

प्रश्नपत्र लीक होने का कोई प्रमाण नहीं : प्रधान

नई दिल्ली। केंद्रीय शिक्षा मंत्री धर्मेंद्र प्रधान ने 'राष्ट्रीय पात्रता सह प्रवेश परीक्षा-स्नातक' (नीट-यूजी) में प्रश्नपत्र लीक होने के आरोपों को खारिज करते हुए गुरुवार को कहा कि इन दावों की पुष्टि के लिए कोई सबूत नहीं है। इसके साथ ही उन्होंने कहा कि सरकार सुनिश्चित कर रही है कि किसी भी छात्र का नुकसान नहीं हो। राष्ट्रीय परीक्षा एजेंसी (एनटीए) ने चार जून को नीट-यूजी के परिणाम घोषित किए। प्रधान ने दूसरी बार केंद्रीय शिक्षा मंत्री का कार्यभार संभालने के बाद संवाददाताओं से कहा कि नीट-यूजी में प्रश्नपत्र लीक होने का कोई सबूत नहीं है। एनटीए में भ्रष्टाचार के आरोप बेबुनियाद हैं।

कांग्रेस संसद में उठाएगी नीट में धांधली का मुद्दा

नई दिल्ली। कांग्रेस ने नीट-यूजी, 2024 में कथित धांधली को लेकर केंद्र सरकार पर युवाओं का भविष्य बर्बाद करने का आरोप लगाया और कहा कि 24 जून से आरंभ हो रहे संसद के सत्र के दौरान इस मुद्दे को जोर-शोर से उठाया जाएगा। कांग्रेस इस मामले में सीबीआई जांच चाहती है, लेकिन अगर सरकार इसके लिए तैयार नहीं है तो फिर उच्चतम न्यायालय की निगरानी में जांच होनी चाहिए। कांग्रेस ने यह मांग भी की है कि एनटी के महानिदेशक को उनके पद से हटाया जाए। कांग्रेस अध्यक्ष मल्लिकार्जुन खरगे ने आरोप लगाया कि इस सरकार में 'पैसे दो, पेपर लो' का खेल खेला जा रहा है। खरगे ने एक्स' पर पोस्ट किया कि नीट में केवल कृपांक की समस्या नहीं थी। धांधली हुई है, पेपर लीक हुए हैं, भ्रष्टाचार हुआ है।

कानपुर में पांचवीं मंजिल से गिरकर महिला डॉक्टर की मौत

बुधवार देर रात मेडिकल कॉलेज में परीक्षा भवन की 5वीं मंजिल से डक्ट में गिरी

कार्यालय संवाददाता, कानपुर

- छत पर दो बैचमेट डॉक्टरों के साथ चल रही थी पार्टी, बैचमेट पर हत्या का आरोप
- सुरेश शर्मा नगर बरेली की थी निवासी, मेरठ मेडिकल कॉलेज में 25 को थी ज्वाइनिंग
- डॉक्टर के शरीर पर 36 से ज्यादा चोटें मिलीं, पेट में अल्कोहल भी पाया गया

अमृत विचार : स्वरूप नगर थाना क्षेत्र में स्थित गणेश शंकर विद्यार्थी मेमोरियल मेडिकल कॉलेज (जीएसवीएम) में बने परीक्षा भवन की पांचवीं मंजिल से बुधवार देर रात संदिग्ध परिस्थितियों में गिरने से महिला एमबीबीएस डॉक्टर की मौत हो गई। बरेली निवासी महिला डॉक्टर अपने दो साथी पुरुष डॉक्टरों के साथ पांचवीं मंजिल पर पार्टी कर रही थी। पुलिस ने दोनों साथी डॉक्टरों को हिरासत में लेकर पूछताछ शुरू की है। परिजनों ने दोनों डॉक्टरों पर हत्या करने का आरोप लगाया है। पोस्टमार्टम में महिला डॉक्टर के शरीर पर 36 से ज्यादा चोटों का पता चला है। पेट में अल्कोहल भी मिला है। आंतरिक रक्तस्राव से मौत की पुष्टि हुई है।

मूलरूप से जसवंत नगर इटावा के ग्राम अजनौरा के रहने वाले रघुवीर तिवारी सेना में मेजर के पद पर बरेली में तैनात रहे। इस दौरान उन्होंने वहां बरेली के थाना बारादरी के सुरेश शर्मा नगर में मकान बनवा लिया था। उनके निधन के बाद से प्रिंटिंग प्रेस का कारोबार करने वाले उनके बड़े बेटे प्रदीप तिवारी अपनी पत्नी अनीता, पुणे में इंजीनियर बेटे मयंक तिवारी और इकलौती बेटी दीक्षा तिवारी (24) के साथ रह रहे हैं। पिता के अनुसार बेटी दीक्षा ने जीएसवीएम मेडिकल कॉलेज कानपुर से एमबीबीएस किया था। उसकी मेरठ मेडिकल कॉलेज में नौकरी लग गई थी। वह तीन दिन पूर्व मेरठ गई थी। 25 जून से उसे नौकरी पर रेगुलर होना था। वह अपना सामान लेने कानपुर गई थी। पुलिस ने बताया कि दीक्षा आर्यनगर में किराए पर कमरा लेकर रह रही थीं। वह एक डॉक्टर के रिलेशनशिप में थीं। मेरठ जाने से पहले उनके बैचमेट डॉक्टर मयंक और डॉक्टर हिमांशु ने आर्य नगर में एक रेस्टोरेंट में पार्टी की। इसके बाद बुधवार देर रात करीब 1 बजे वह लोग मेडिकल कॉलेज कैंपस में परीक्षा भवन में गए और पांचवीं मंजिल पर फिर से पार्टी शुरू की। तीनों डॉक्टर डक्ट की पांच फुट ऊंची दीवार पर चढ़कर बैठ गए। पुलिस ने बताया कि दीक्षा बीच में बैठी थी और दोनों डॉक्टर अगल-बगल बैठे थे। तभी दीक्षा डक्ट की ऊपरी सतह की स्लैब तोड़ते हुए डक्ट में नीचे जा गिरी। दोनों डॉक्टरों की सूचना पर पुलिस पहुंची और लहूलुहान अवस्था में दीक्षा को लेकर हैलट अस्पताल पहुंची। इमरजेंसी में डॉक्टरों ने उन्हें मृत घोषित कर दिया। एसीपी शिखर और डीसीपी सेंट्रल आरएस गौतम पहुंचे और दोनों डॉक्टरों को हिरासत में लिया। पिता प्रदीप तिवारी, अजीतमल निवासी मौसा अरुण दुबे, फुफेरे भाई गौरव ने आरोप लगाया कि दोनों साथी डॉक्टरों ने पार्टी के बाद उसकी हत्या करके डक्ट में फेंक दिया। आरोप है कि पुलिस की कहानी फिल्मी है।

पीड़ितों की सहायता के लिए कुवैत पहुंचे विदेश राज्यमंत्री

कुवैत के जाबेर अस्पताल में एक घायल का हाल लेते विदेश राज्यमंत्री कीर्ति वर्धन सिंह।

दुबई/कुवैत सिटी, एजेंसी

मंगाफ अग्निकांड

- शवों का हो रहा डीएनए परीक्षण वायुसेना का विमान तैयार
- छह मंजिला इमारत में आग लगने से मारे गए थे 40 भारतीय

कुवैत में एक इमारत में लगी भीषण आग में घायल हुए लोगों की सहायता के लिए किए जा रहे कार्यों की निगरानी करने और इस घटना में मारे गए लगभग 40 भारतीयों के शवों को शीघ्र भारत भेजने के लिए विदेश राज्य मंत्री कीर्तिवर्धन सिंह गुरुवार को कुवैत पहुंचे। कुवैत के दक्षिणी शहर मंगाफ में सात मंजिला एक इमारत में बुधवार को भीषण आग लग गई थी जिसमें 195 प्रवासी श्रमिक रहते थे। इस घटना में कम से कम 49 विदेशी कामगारों की मौत हो गई और 50 अन्य घायल हो गए।

कुवैत स्थित भारतीय दूतावास ने सोशल मीडिया मंच ''एक्स'' पर एक पोस्ट में कहा कि प्रधानमंत्री नरेन्द्र मोदी के निर्देश पर विदेश राज्य मंत्री कीर्तिवर्धन सिंह आग हादसे में घायल हुए लोगों की सहायता के प्रयासों और हादसे में मारे गए लोगों के पार्थिव शरीरों की शीघ्र वतन वापसी के लिए स्थानीय अधिकारियों के साथ समन्वय करने के लिए कुवैत पहुंचे हैं। अधिकारियों ने गुरुवार को नई दिल्ली में कहा कि कुवैत के अधिकारी दक्षिणी कुवैत के मंगाफ क्षेत्र में आग लगने की विनाशकारी घटना में मारे गए लोगों के शवों का डीएनए परीक्षण करा रहे हैं। घटना में मारे गए भारतीयों के पार्थिव शरीर वापस लाने के लिए भारतीय वायुसेना का एक विमान तैयार रखा गया है।

पांच-पांच लाख रुपये देगी केरल सरकार

तिरुवनंतपुरम। केरल सरकार ने कुवैत अग्निकांड में मारे गए केरलवासियों के परिजनों को पांच-पांच लाख रुपये की वित्तीय सहायता देने का गुरुवार को निर्णय किया। घायल हुए लोगों को भी एक-एक लाख रुपये दिए जाएंगे।

दिल्ली को पानी देने से मुकरा हिमाचल प्रदेश

- सुप्रीम कोर्ट में कहा-उसके पास नहीं है अतिरिक्त पानी
- कोर्ट ने दिल्ली सरकार को यमुना नदी बोर्ड जाने को कहा

नई दिल्ली, एजेंसी

हिमाचल प्रदेश ने सुप्रीम कोर्ट में अपने पिछले बयान से पलटते हुए कहा कि उसके पास अतिरिक्त पानी नहीं है, जिसके बाद शीर्ष अदालत ने गुरुवार को दिल्ली सरकार को जल आपूर्ति के लिए अपर यमुना रिवर बोर्ड (यूवाईआरबी) का दरवाजा खटखटाने का निर्देश दिया।

न्यायमूर्ति प्रशांत कुमार मिश्रा और न्यायमूर्ति प्रसन्ना बी वराले की अवकाशकालीन पीठ ने दिल्ली सरकार को शाम पांच बजे तक अपर यमुना रिवर बोर्ड को मानवीय आधार पर पानी की आपूर्ति के लिए आवेदन करने का निर्देश दिया। हिमाचल सरकार ने पिछला बयान वापस लेते हुए सुप्रीम कोर्ट से कहा कि उसके पास 136 क्यूसेक अतिरिक्त पानी नहीं है। पीठ ने कहा कि राज्यों के बीच यमुना जल बंटवारे का मुद्दा जटिल है और अदालत के पास अंतरिम आधार पर इसका फैसला करने की तकनीकी विशेषज्ञता नहीं है। पीठ ने कहा कि इस मुद्दे को 1994 के समझौता ज्ञापन में पक्षों की सहमति से गठित निकाय के विचारार्थ छोड़ दिया जाना चाहिए।

येदियुरप्पा के खिलाफ पॉक्सो केस में गैर जमानती वारंट जारी

बेंगलुरु, एजेंसी

- भाजपा नेता पर लगा है नाबालिग के यौन उत्पीड़न का आरोप
- कर्नाटक के पूर्व सीएम ने खुद पर लगे आरोपों को किया खारिज

बेंगलुरु की अदालत ने गुरुवार को पूर्व मुख्यमंत्री और भाजपा नेता बीएस येदियुरप्पा के खिलाफ पॉक्सो मामले में गैर-जमानती गिरफ्तारी वारंट (एनवीडब्ल्यू) जारी किया है। येदियुरप्पा के खिलाफ यौन अपराधों से बच्चों का संरक्षण (पॉक्सो) के मामले की जांच कर रहे सीआईडी ने पहले पूछताछ को बुलाया था। येदियुरप्पा ने जांच अधिकारी के समक्ष पेश होने के लिए समय मांगा था। येदियुरप्पा के करीबी सूत्रों के अनुसार भाजपा नेता फिलहाल दिल्ली में हैं और उनके लौटने के बाद जांच में शामिल होने की संभावना है।

पुलिस के अनुसार येदियुरप्पा पर 17 वर्षीया किशोरी की मां की शिकायत के आधार पर पॉक्सो अधिनियम और आईपीसी की धारा 354 ए (यौन उत्पीड़न) के तहत मामला दर्ज किया गया है। किशोरी की मां ने येदियुरप्पा पर आरोप लगाया है कि उन्होंने इस साल दो फरवरी को डॉलर्स कॉलोनी स्थित अपने आवास पर बैठक के दौरान उसकी बेटी का यौन उत्पीड़न किया। सदाशिवनगर पुलिस की ओर से 14 मार्च को मामला दर्ज किए जाने के कुछ ही घंटों बाद कर्नाटक के पुलिस महानिदेशक आलोक मोहन ने मामले को जांच के लिए सीआईडी को स्थानांतरित कर दिया था। येदियुरप्पा (81) ने अपने ऊपर लगे आरोपों को खारिज किया है और कहा है कि वह इस मामले से कानून का सहारा लेंगे।

ऑनलाइन मंगाई आइस्क्रीम निकला मांस का टुकड़ा

मुंबई। मुंबई के मलाड इलाके में एक व्यक्ति ने ऑनलाइन कोन आइस्क्रीम मंगाई और उसे कोन में नाखून के साथ मांस का टुकड़ा मिला। पुलिस ने गुरुवार को बताया कि संदेह है कि मांस का टुकड़ा मनुष्य की कटी अंगुली है, इसे फोरेंसिक जांच के लिए भेजा गया है। पुलिस ने बताया कि मलाड पश्चिम में रहने वाले एक डॉक्टर ने यम्मो कंपनी की बटरस्कॉच कोन आइसक्रीम ऑनलाइन मंगाया था। खाने को खोला तो कोन से आधे इंच का एक मांस का टुकड़ा निकला, जिसमें नाखून भी था। एमबीबीएस की पढ़ाई कर रहे डाक्टर ने आइसक्रीम कंपनी के इंस्टाग्राम पेज पर इसकी शिकायत की। लेकिन कंपनी ने कोई जवाब नहीं दिया, जिसके बाद शिकायतकर्ता ने मांस के टुकड़े को बर्फ की थैली में रखा और मलाड पुलिस थाने में शिकायत की। कंपनी के खिलाफ मामला दर्ज किया है।

- पुलिस ने फोरेंसिक जांच के लिए भेजा सैंपल

जीएसटी परिषद की बैठक 22 जून को

नई दिल्ली। वित्त मंत्री निर्मला सीतारमण की अध्यक्षता में माल एवं सेवा कर (जीएसटी) परिषद की बैठक 22 जून को होगी। इसमें ऑनलाइन गेमिंग क्षेत्र पर 28 प्रतिशत जीएसटी के कार्यान्वयन की समीक्षा की जा सकती है। जीएसटी परिषद सचिवालय ने सोशल मीडिया मंच 'एक्स' पर लिखा कि जीएसटी परिषद की 53वीं बैठक 22 जून, 2024 को नई दिल्ली में होगी। परिषद की पिछली बैठक सात अक्टूबर, 2023 को हुई थी, जिसमें सभी राज्यों और केंद्र शासित प्रदेशों के वित्त मंत्री शामिल हुए थे। बैठक के एजेंडा की जानकारी अभी परिषद के सदस्यों को नहीं दी गई है।

25 प्रतिशत तक कम होंगी फ्लैट्स की कीमतें

उप्र. के विभिन्न शहरों में विकास प्राधिकरणों के मकानों के लिए नई कास्टिंग गाइडलाइन तैयार

राज्य ब्यूरो, लखनऊ

अमृत विचार : उत्तर प्रदेश में अलग-अलग आय समूहों के लिए तैयार प्राधिकरणों के फ्लैट्स की कीमतें 15 से 25 प्रतिशत तक कम हो सकतीं हैं। कीमतें कम करने के मद्देनजर कम्पाऊंड चार्ज कम करने के सुझाव के साथ एक कास्टिंग गाइड लाइन तैयार कर शासन को भेजी गई है।

मार्च में गाजियाबाद विकास प्राधिकरण ने भी ओवरहेड और कंटीजेंसी चार्ज कम कर 1000 फ्लैट बेचने की योजना बनाई थी, आने वाले समय में पूरे राज्य में यह प्रयोग लागू हो सकता है। दरअसल, राज्य में फिलहाल सम्पत्तियों की कीमतों की गणना साल 1999 में बनी कास्टिंग गाइडलाइन पर आधरित है। इसमें कई ऐसे चार्ज जुड़े हैं जिससे सम्पत्तियों की कीमतें बढ़ जाती हैं। अलग-अलग आय समूहों के लिए बने फ्लैट्स के बेसिक मूल्य पर कंटीजेंसी और ओवरहेड चार्ज लिया जाता हैं। एलडीए उपाध्यक्ष की अध्यक्षता में बनी कमेटी ने कास्टिंग गाइड लाइन में बड़ा सुधार करने का सुझाव दिया है। प्रस्ताव शासन के पाले में है, अगर इस पर मुख्यमंत्री की सहमति मिली और बाद में इस प्रस्ताव को कैबिनेट से पारित करा लिया गया तो फलैट्स की कीमतें दो से पांच लाख रुपये तक कम हो सकतीं हैं।

- कमेटी की तैयार रिपोर्ट शासन के पाले में, कैबिनेट से मंजूरी के बाद लागू किया जाएगा

> मुख्यमंत्री की मंशानुरुप जनहित से जुड़ी तमाम योजनाओं को लेकर दिए सुझाव व्यापक अर्थों में हैं। कैबिनेट से पास हो जाने पर आगे इसे लागू करने पर अमल किया जाएगा। - **नितिन रमेश गोकर्ण**, अपर मुख्य सचिव आवास

अगर कैबिनेट से प्रस्ताव पारित हो गया तो एचआईजी, एमआईजी और एमएमआईजी श्रेणी के मकानों के कंटीजेंसी शुल्क में 8 जबकि ओवरहेड चार्ज में 7.50 फीसद की कमी हो जाएगी। इतना ही नहीं, भूखण्डों पर लगने वाली ब्याज दरों में भी कमी होगी। इस कड़ी में शासन को भेजी गई गाइडलाइन में ईडब्ल्यूएस व एलआईजी पर सात, एमआईजी पर आठ, एचआईजी पर 9 जबकि व्यावसायिक भवन भूखण्ड होने पर 11 फीसद ब्याज लेने का सुझाव दिया गया है। विलम्ब से भुगतान करने पर 2 फीसद अतिरिक्त ब्याज देना होगा।

इसी तरह लीज होल्ड भवनों में भूमि के अतिरिक्त भवनों के निर्माण लागत पर फ्री होल्ड चार्ज न लेने का सुझाव दिया गया है। वहीं, आवंटी को 45 दिन में एकमुश्त भुगतान पर छह, 60 दिन में पूरे पैसे जमा करने पर पांच फीसद छूट जैसी सुविधा भी दी जाएगी।

सुपर आठ में जाने के लिए पीएनजी से भिड़ेगी अफगानिस्तान की टीम

टरूबा (त्रिनिदाद), एजेंसी

अफगानिस्तान की टीम शुक्रवार को यहां आईसीसी टी20 विश्व कप के ग्रुप सी मैच में अनुभवहीन पापुआ न्यू गिनी (पीएनजी) के खिलाफ मैदान में उतरेगी तो उसकी कोशिश जीत के साथ सुपर आठ का टिकट पक्का करने की होगी। अफगानिस्तान अगर यह मैच जीतने में सफल रहा तो वह सुपर आठ में पहुंच जाएगा जिसका मतलब होगा की 2021 की उपविजेता न्यूजीलैंड की टीम विश्व कप के ग्रुप चरण से आगे नहीं बढ़ पाएगी।

इस ग्रुप से वेस्टइंडीज ने गुरुवार को न्यूजीलैंड पर जीत के साथ सुपर आठ के लिए क्वालीफाई कर लिया है। रहमानुल्लाह गुरबाज (156 रन) और फजलहक फारूकी (नौ विकेट) वर्तमान में क्रमशः सबसे ज्यादा रन बनाने वाले बल्लेबाज और विकेट लेने वाले गेंदबाजों की सूची में सबसे आगे है। गुरबाज के अलावा युवा गेंदबाज इब्राहिम जादरान ने भी अफगानिस्तान के लिए बल्ले से प्रभावी योगदान दिया है। उन्होंने 70 के उच्चतम स्कोर के साथ 114 रन बनाए। गेंदबाजी में तेज गेंदबाज फारूकी ने कप्तान राशिद खान के साथ अच्छा संयोजन बनाया है। राशिद अब तक दो मैचों में छह विकेट ले चुके हैं। पीएनजी को अफगानिस्तान को खिलाफ उलटफेर करने के लिए अपने प्रदर्शन के स्तर को काफी ऊंचा करना होगा। मैच भारतीय समयानुसार सुबह छह बजे से होगा।

अमेरिका और आयरलैंड के मुकाबले पर टिकी है पाकिस्तान की आस

फ्लोरिडा, एजेंसी

घरेलू मैदान पर शानदार प्रदर्शन से प्रभावित करने वाली अमेरिका की टीम शुक्रवार को आईसीसी टी-20 विश्व कप के ग्रुप ए के अहम मुकाबले में आयरलैंड का सामना करेगी तब इस मैच के परिणाम पर पाकिस्तान की भी नजर होगी।

अमेरिका के तीन मैचों में चार अंक है और इस मुकाबले के जीतकर उसके पास सुपर आठ में पहुंचने का सुनहरा मौका है। इससे 2009 की चैंपियन पाकिस्तान की टीम टूर्नामेंट से बाहर हो जाएगी। पाकिस्तान को हराने के बाद भारत को कड़ी टक्कर देने वाले अमेरिका के लिए हालांकि यह आसान नहीं होगा क्योंकि आयरलैंड की टीम में कई अनुभवी खिलाड़ी हैं। यह टीम शुरुआती दो मैचों में मिली हार को पीछे छोड़कर जीत की राह पर लौटने के लिए एड़ी चोटी का जोर लगाएगी। आयरलैंड के बल्लेबाजों ने भारत और फिर कनाडा के खिलाफ न्यूयॉर्क में काफी खराब बल्लेबाजी की है। अमेरिका के लिए नियमित कप्तान मोनाक पटेल की वापसी राहत की बात होगी। इस मैच पर बारिश का खतरा मंडरा रहा है और मैच रद होने पर पाकिस्तान की टीम सुपर आठ की दौड़ से बाहर हो जाएगी। इस स्थिति में अमेरिका के पांच अंक हो जाएंगे और पाकिस्तान अधिकतम चार अंक तक ही पहुंच पाएगा। यह मैच भारतीय समयानुसार रात आठ बजे शुरू होगा।

दो तेज गेंदबाजों के साथ उतरना है तो अर्शदीप को मिले तरजीह : कुंबले

नई दिल्ली, एजेंसी

- पूर्व स्पिनर बोले- मौजूदा फॉर्म को देखते हुए सिराज से आगे हैं अर्शदीप
- विविधता मुहैया कराते हैं बाएं हाथ के तेज गेंदबाज अर्शदीप सिंह

पूर्व महान स्पिनर अनिल कुंबले ने कहा कि भारतीय टीम टी-20 विश्व कप के सुपर आठ चरण में वेस्टइंडीज में खेले जाने वाले मैचों में अगर दो तेज गेंदबाजों के साथ उतरने का फैसला करती है तो मौजूदा फॉर्म को देखते हुए मोहम्मद सिराज की जगह बाएं हाथ के तेज गेंदबाज अर्शदीप सिंह को अंतिम एकादश में मौका मिलना चाहिए।

अर्शदीप ने बुधवार को करियर का सर्वश्रेष्ठ प्रदर्शन करते हुए अमेरिका के खिलाफ नौ रन देकर चार विकेट झटके। भारतीय टीम ने इस मैच को सात विकेट से जीता। तेज गेंदबाजी में जसप्रीत बुमराह टीम के पहली पसंद के गेंदबाज है और कुंबले का मानना है कि इस विभाग में अर्शदीप और हरफनमौला हार्दिक पंड्या को यह जिम्मेदारी उठानी चाहिए। कुंबले ने कहा मुझे लगता है कि जिस तरह से अर्शदीप ने पाकिस्तान के खिलाफ आखिरी ओवर में गेंदबाजी की और उसके पास टी-20 क्रिकेट के लिए जिस तरह की विविधता है उससे लगता है कि वह निश्चित रूप से उसे मोहम्मद सिराज से आगे है। अगर भारत दो तेज गेंदबाजों और हार्दिक पंड्या के साथ जाने का विकल्प अपनाता है तो अर्शदीप विविधता भी मुहैया कराएंगे। अर्शदीप ने अब तक टी-20 विश्व कप के तीनों मैचों में भारत के लिए अच्छा प्रदर्शन किया है। उन्होंने 6.2 की इकॉनमी और 10.28 के स्ट्राइक रेट से सात विकेट लिए हैं। इसकी तुलना में सिराज ने तीन मैचों में 66 की स्ट्राइक रेट से सिर्फ एक विकेट लिया है।

खेल डायरी

विल्सन बने चेन्नईयिन एफसी के सहायक कोच

चेन्नई। पूर्व चैंपियन चेन्नईयिन एफसी ने इंडियन सुपर लीग के 2024-25 सत्र से पहले भारत के पूर्व अंतर्राष्ट्रीय खिलाड़ी नोएल विल्सन को अपना सहायक कोच नियुक्त किया। बेंगलुरु के 44 वर्षीय पूर्व खिलाड़ी विल्सन मुख्य कोच ओवेन कॉयले के साथ फिर से जुड़ गए हैं। इस जोड़ी ने इससे पहले जमशेदपुर एफसी में एक साथ काम किया था। इन दोनों की देखरेख में जमशेदपुर एफसी ने 2022 में पहली बार आईएसएल लीग विजेता शील्ड खिताब जीता था। विल्सन ने रमन विजयन की जगह ली। विल्सन ने कहा चेन्नईयिन एफसी का हिस्सा बनना हमेशा सम्मान और सौभाग्य की बात है। एक क्लब जिसने आईएसएल के दो चैंपियनशिप और अन्य उपलब्धियां जीती हैं। मैं खिताब जीतने के क्लब के लक्ष्य को हासिल करने के लिए चेन्नईयिन एफसी के साथ काम करने के लिए उत्सुक हूं।

विधात्री ने बढ़त के साथ शुरू किया करियर

मैसुरु। एमेच्योर खिलाड़ी के तौर पर हीरो महिला प्रो-गोल्फ टूर (डब्ल्यूपीजीटी) में जीत का स्वाद चख चुकी विधात्री उर्स ने गुरुवार को यहां अपने पेशेवर करियर का आगाज सातवें चरण के शुरुआती दौर शीर्ष स्थान के साथ किया। विधात्री ने एक अंडर 69 का कार्ड खेला। उन्होंने इस दौरान एक बोगी के मुकाबले दो बर्डी लगाए। वह जैस्मीन शेखर और अनन्या गर्ग से दो शॉट आगे हैं। दोनों खिलाड़ी एक ओवर 71 के कार्ड के साथ संयुक्त रूप से दूसरे स्थान पर है। शुरुआती छह होल में चार बोगी लगाने वाली खुशी खनिजाउ ने अच्छी वापसी की और वह दो ओवर के स्कोर के साथ चौथे स्थान पर है।

भारत के पुखराज सिंह पहले दौर के बाद बढ़त पर

लांग एन (वियतनाम)। भारतीय गोल्फर पुखराज सिंह गिल ने बेहतरीन प्रदर्शन करते हुए पहले दौर में आठ अंडर 64 का कार्ड खेला जिससे वह वियतनाम मास्टर्स गोल्फ टूर्नामेंट में दो शॉट की बढ़त हासिल करने में सफल रहे। इस 85000 डालर इनामी प्रतियोगिता में कुल 142 खिलाड़ी भाग ले रहे हैं जिनमें सात भारतीय खिलाड़ी भी शामिल हैं। भारत के अन्य खिलाड़ियों में अक्षय शर्मा (69) संयुक्त नौवें, सुनहित बिश्नोई (70) संयुक्त 18वें, अर्जुन प्रसाद और सप्तक तलवार (71) संयुक्त 33वें, खलिन जोशी (72) और अमन राज (72) संयुक्त 46वें स्थान तथा अनुभवी राहिल गंगजी (74) संयुक्त 77वें स्थान पर हैं।

ओलंपिक की तैयारियों का खेल मंत्री ने लिया जायजा

नई दिल्ली। खेल मंत्री मनसुख मांडविया ने पदभार संभालने के एक दिन बाद गुरुवार को यहां भारतीय ओलंपिक संघ (आईओए) की अध्यक्ष पीटी उषा के साथ बैठक करके इस साल होने वाले ओलंपिक खेलों के लिए भारत की तैयारियों का जायजा लिया। अनुराग ठाकुर की जगह खेल मंत्री का पद संभालने वाले मांडविया ने ओलंपिक भवन में उषा सहित आईओए के शीर्ष पदाधिकारियों से मुलाकात की। एक घंटे से अधिक समय तक चली बैठक में खेल राज्य मंत्री रक्षा खडसे, खेल सचिव सुजाता चतुर्वेदी, भारतीय खेल प्राधिकरण के महानिदेशक संदीप प्रधान सहित अन्य अधिकारियों ने भी हिस्सा लिया। इस दौरान मांडविया को पेरिस ओलंपिक खेलों के लिए भारत की तैयारियों के बारे में बताया गया। मांडविया ने कहा आज मैंने पहली बार आईओए के अधिकारियों के साथ बैठक की जिसमें उन्होंने मुझे पेरिस ओलंपिक खेलों की तैयारी की जानकारी दी। सरकार हर संभव सहयोग देने के लिए प्रतिबद्ध है। आईओए अध्यक्ष उषा इस बैठक से संतुष्ट दिखी और कहा कि मंत्री के साथ बातचीत पेरिस जाने वाले खिलाड़ियों के लिए अच्छा संकेत है।

भारत में यूरो कप का बुखार, सोनी नेटवर्क पर प्रसारण

मुबंई। दुनिया भर में सर्वाधिक लोकप्रिय खेल फुटबाल की दिग्गज टीमों के बीच जोर आजमाइश शुक्रवार से जर्मनी में शुरु होने वाले यूईएफए यूरो 2024 में होगी वहीं इस प्रतिष्ठित प्रतियोगिता के सोनी स्पोर्टस नेटवर्क में होने वाले प्रसारण के कमेंटरी बाक्स में भारत के दिग्गज फुटबॉलर सुनील छेत्री, बाइचुंग भूटिया के अलावा फ्रांस के पैट्रिस एवरा और डेविड जेम्सम मौजूद होंगे। एक महीने तक चलने वाली प्रतियोगिता का ग्रुप चरण 26 जून तक चलेगा जबकि नॉकआउट मुकाबले 29 जून से शुरू होंगे। जर्मनी को ग्रुप ए में रखा गया है जो शुक्रवार 14 जून को म्यूनिख फुटबॉल एरेना में स्कॉटलैंड के खिलाफ शुरुआती मैच खेलेंगे। सोनी स्पोर्ट्स टेन 3 में प्रतियोगिता का प्रसारण हिन्दी में किया जाएगा। सोनी स्पोर्ट्स नेटवर्क ने अपने लाइव स्टूडियो शो फुटबॉल एक्स्ट्रा के लिए एक्सपर्ट पैनलिस्टों के एक समूह की घोषणा की है।

जीत के साथ सुपर आठ में पहुंची वेस्टइंडीज

न्यूजीलैंड को 13 रन से हराया, ग्रुप सी में अंतिम पायदान पर कीवि टीम, आगे की राह कठिन

68 रनों की शानदार पारी खेलकर शरफेन रदरफोर्ड ने वेस्टइंडीज टीम को संभाला

टरूबा, एजेंसी

शरफेन रदरफोर्ड नाबाद (68) की अर्धशतकीय पारी और उसके बाद अल्जारी जोसेफ चार विकेट तथा गुडाकेश मोटी तीन विकेट की शानदार गेंदबाजी के दम पर वेस्टइंडीज ने टी-20 विश्वकप के मुकाबले में न्यूजीलैंड को 13 रनों से हरा दिया है। इस तीसरी जीत के साथ ही वेस्टइंडीज की टीम सुपर आठ में पहुंच गई है।

वेस्टइंडीज के 149 रनों के जवाब में बल्लेबाजी करने उतरी न्यूजीलैंड की भी शुरुआत अच्छी नहीं रही और उसने तीसरे ओवर में डेवन कॉन्वे (5) का विकेट गवां दिया। छठें ओवर में जोसेफ ने फिन ऐलन (26) आउट कर वेस्टइंडीज को दूसरी सफलता दिलाई। कप्तान केन विलियमसन (1) रचिन रविंद्र (10) को गुडाकेश मोटी ने आउट कर पवेलियन भेज दिया। 11वें ओवर में मोटी ने डैरिल मिचेल (12) को बोल्ड कर न्यूजीलैंड को पांचवां झटका दिया। जिमी नीशम (10), ट्रेंट बोल्ट (7) रन बनाकर आउट हुए। ग्लेन फिलिप्स ने 33 गेंदों में सर्वाधिक 40 रन बनाए। मिचेल सैंटनर 21 रन बनाकर नाबाद रहे। न्यूजीलैंड की टीम निर्धारित 20 ओवरों में नौ विकेट पर 136 रन ही बना सकी और 13 रन से मुकाबला हार गई। इस हार के साथ ही न्यूजीलैंड पर टूर्नामेंट से बाहर होने का खतरा मंडराने लगा है। वेस्टइंडीज के रदरफोर्ड को उनकी शानदार बल्लेबाजी के लिए प्लेयर ऑफ द मैच दिया गया।

टी-20 विश्वकप अंक तालिका

ग्रुप ए	मैच	जीत	हार	अंक	रन रेट	रद
भारत (क्वा)	3	3	0	6	1.137	0
अमेरिका	3	2	1	4	0.127	0
पाकिस्तान	3	1	2	2	0.191	0
कनाडा	3	1	2	2	-0.493	0
आयरलैंड	2	0	2	0	-1.712	0
ग्रुप बी	**मैच**	**जीत**	**हार**	**अंक**	**रन रेट**	**रद**
ऑस्ट्रेलिया (क्वा)	3	3	0	6	3.580	0
स्कॉटलैंड	3	2	0	5	2.164	1
नामीबिया (बा)	2	1	1	2	-0.309	0
इंग्लैंड	1	0	1	1	-1.800	1
ओमान (बा)	3	0	3	0	-1.613	0
ग्रुप सी	**मैच**	**जीत**	**हार**	**अंक**	**रन रेट**	**रद**
वेस्टइंडीज (क्वा)	3	3	0	6	2.596	0
अफगानिस्तान	2	2	0	4	5.225	0
युगांडा	3	1	2	2	-4.217	0
पापुआ न्यू गिनी	2	0	2	0	-0.434	0
न्यूजीलैंड	2	0	2	0	-2.425	0
ग्रुप डी	**मैच**	**जीत**	**हार**	**अंक**	**रन रेट**	**रद**
द. अफ्रीका (क्वा)	3	3	0	6	0.603	0
बांग्लादेश	2	1	1	2	0.075	0
नीदरलैंड	2	1	1	2	0.024	0
नेपाल	2	0	1	1	-0.539	1
श्रीलंका	3	0	2	1	-0.777	1

स्कोर बोर्ड

वेस्टइंडीज 149/9 (20 ओवर)

	रन	गेंद	4/6
ब्रैंडन किंग कैच कॉन्वे बोल्ड नीशम	9	12	0/1
जॉनसन चार्ल्स बोल्ड बोल्ट	0	5	0/0
निकोलस पूरन कैच कॉन्वे बोल्ड साउदी	17	12	3/0
रॉस्टन चेज कैच रविंद्र बोल्ड फर्ग्युसन	0	3	0/0
रोवमन पॉवेल कैच कॉन्वे बोल्ड साउदी	1	5	0/0
शरफेन रदरफोर्ड नाबाद	68	39	2/6
अकील हुसैन कैच नीशम बोल्ड सैंटनर	15	17	0/1
आंद्रे रसल कैच फर्ग्युसन बोल्ड बोल्ट	14	7	2/1
रोमारियो शेफर्ड पगबाधा फर्ग्युसन	13	13	0/1
अल्जारी जोसेफ बोल्ड बोल्ट	6	6	1/0
गुडाकेश मोटी नाबाद	0	1	0/0

अतिरिक्त : 6 रन, गेंदबाजी : बोल्ट 4-1-16-3, साउदी 4-0-21-2, फर्ग्युसन 4-0-27-2 नीशम 4-0-27-1, फिलिप्स 1-0-9-0, सैंटनर 2-0-27-1, मिचेल 1-0-19-0

न्यूजीलैंड 136/9 (20 ओवर)

	रन	गेंद	4/6
डेवन कॉन्वे कैच चेज बोल्ड हुसैन	5	8	0/0
फिन ऐलन कैच रसल बोल्ड जोसेफ	26	23	3/1
रचिन रविंद्र कैच रसल बोल्ड मोटी	10	13	0/0
केन विलियमसन कैच पूरन बोल्ड मोटी	1	2	0/0
डैरिल मिचेल बोल्ड मोटी	12	13	1/0
ग्लेन फिलिप्स कैच पॉवेल बोल्ड जोसेफ	40	33	3/2
जिमी नीशम कैच किंग बोल्ड जोसेफ	10	11	0/1
मिचेल सैंटनर नाबाद	21	12	0/3
टिम साउदी कैच आउट जोसेफ	0	1	0/0
ट्रेंट बोल्ट कैच चेज बोल्ड रसल	7	4	0/1
लॉकी फर्ग्युसन नाबाद	0	0	0/0

अतिरिक्त : 4 रन, गेंदबाज : अकील हुसैन 4-0-21-1, रोमारियो शेफर्ड 3-0-36-0, आंद्रे रसल 4-0-30-1, अल्जारी जोसेफ 4-0-19-4, गुडाकेश मोटी 4-0-25-3, रॉस्टन चेज 1-0-4-0

प्रणय और समीर क्वार्टर फाइनल में

सिडनी, एजेंसी

ऑस्ट्रेलिया ओपन

भारत के अनुभवी खिलाड़ी एचएस प्रणय और समीर वर्मा ने गुरुवार को विपरीत अंदाज में जीत दर्ज करते हुए ऑस्ट्रेलिया ओपन बैडमिंटन टूर्नामेंट के पुरुष एकल क्वार्टर फाइनल में प्रवेश किया। प्रणय ने पुरुष एकल के दूसरे दौर के मैच में इजराइल के मिशा जिल्बरमैन 46 मिनट में 21-17, 21-15 से पराजित किया जबकि समीर को सिंगापुर के आठवें वरीय लोह कीन यूव को 21-14 14-21 21-19 से हराने के लिए एक घंटा ओर दो मिनट तक जूझना पड़ा।

प्रणय शुक्रवार को अगले दौर में जापान के दूसरे वरीय कोडाई नारोआका से भिड़ेंगे जबकि समीर का सामना चीनी ताइपे के चुन यी लिन से होगा। पुरुष एकल में भारत के एक अन्य खिलाड़ी किरण जॉर्ज को हालांकि जापान के सातवें वरीय केंटा निशिमोटो से 20-22, 6-21 से हार का सामना करना पड़ा।

महिला वर्ग में आठवीं वरीयता प्राप्त आकर्षि कश्यप ने ऑस्ट्रेलिया की काई क्यू बर्निस तेओह को 21-16, 21-13 से हराकर क्वार्टर फाइनल में प्रवेश किया, जहां उनका मुकाबला चीनी ताइपे की तीसरी वरीयता प्राप्त यू पो पाई से होगा। अनुपमा उपाध्याय और मालविका बंसोड़ हालांकि महिला एकल में दूसरे दौर से बाहर हो गई। अनुपमा को इंडोनेशिया की छठी वरीयता प्राप्त पुत्री कुसुमा वर्दानी के खिलाफ 11-21, 18-21 से जबकि मालविका को इंडोनेशिया की एक अन्य खिलाड़ी आठवीं वरीयता प्राप्त एस्टर नूरमी ट्राई वार्डोयो के खिलाफ 17-21, 21-23 से हार का सामना करना पड़ा।

महिला युगल में पंडा बहनों रुतपर्णा और श्वेतपर्णा का सफर भी खत्म हो गया। सातवीं वरीयता प्राप्त भारतीय जोड़ी पेई जिंग लाइ और चियू सीन लिम की मलेशियाई जोड़ी से हार गई।

ध्वस्त हो जाएगा नासाउ स्टेडियम

न्यूयॉर्क, एजेंसी

- 100 दिनों में ड्रॉप-इन पिचों के साथ तैयार हुआ था स्टेडियम, कई खिलाड़ी हुआ घायल
- टी-20 विश्वकप में रोमांचक मैचों का बना गवाह, छोटे स्कोर पर सिमटी हैं कई दिग्गज टीमें

टी20 विश्व कप के लिए अस्थायी तौर पर तैयार यहां के नासाउ काउंटी क्रिकेट मैदान को अपने हिस्से के सभी मैचों की मेजबानी के बाद अब ध्वस्त कर दिया जाएगा। विश्व कप में कम स्कोर वाले कई रोमांचक मैचों के गवाह रहे इस मैदान पर आखिरी मुकाबले में सह मेजबान अमेरिका पर भारत ने सात विकेट की जीत दर्ज की।

लगभग 100 दिनों में तैयार किये गए इस स्टेडियम के लिए एडिलेड में तैयार हुई ड्रॉप-इन पिचों ने बल्लेबाजों की कड़ी परीक्षा ली। स्टेडियम का निर्माण यहां के लॉन्ग द्वीप में 930 एकड़ के आइजनहावर पार्क के किनारे किया गया है। स्टेडियम में 10 ड्रॉप-इन पिचें थीं। न्यूयॉर्क टाइम्स की एक रिपोर्ट में कुछ दिन पहले कहा गया था 12 जून को आखिरी मैच के आयोजन के बाद इस स्टेडियम को ध्वस्त कर दिया जाएगा। इसके हिस्सों को लास वेगास (फार्मूला वन रेस) और एक अन्य गोल्फ मैदान में वापस भेज दिया जाएगा, लेकिन विश्व स्तरीय क्रिकेट पिच को बरकरार रखा जाएगा। स्टेडियम को ध्वस्त करने में लगभग छह सप्ताह का समय लगेगा।

विंबलडन में नहीं खेलूंगा : नडाल

लंदन। दुनिया के पूर्व नंबर एक खिलाड़ी राफेल नडाल उम्मीद के मुताबिक विंबलडन टेनिस टूर्नामेंट में हिस्सा नहीं लेंगे और इसके बजाय स्वीडन के बस्ताद में क्ले कोर्ट टूर्नामेंट में भाग लेकर पेरिस ओलंपिक की तैयारी करेंगे। 22 बार के ग्रैंडस्लैम चैंपियन नडाल ने गुरुवार को कहा कि वह ऑल इंग्लैंड क्लब के लिए घास के कोर्ट पर खेलने और फिर क्ले पर वापस आने की बजाय सिर्फ क्ले कोर्ट पर ही खेलना चाहते हैं। नडाल ने कहा, हमारा मानना है कि मेरे शरीर के लिए सबसे अच्छा यही है कि मैं सतह नहीं बदलूं। ओलंपिक के दौरान 27 जुलाई से रोलां गैरो पर टेनिस प्रतियोगिता आयोजित की जाएगी। यह फ्रेंच ओपन का आयोजन स्थल है जहां नडाल ने रिकॉर्ड 14 खिताब जीते हैं। वह पिछले डेढ़ साल से कूल्हे और पेट की चोटों से जूझ रहे हैं।

विंबलडन की इनामी राशि हुई रिकार्ड पांच करोड़ पाउंड

लंदन। ऑल इंग्लैंड क्लब के अधिकारियों ने गुरुवार को घोषणा की कि विंबलडन की कुल पुरस्कार राशि बढ़कर रिकॉर्ड पांच करोड़ पाउंड (लगभग छह करोड़ 40 लाख डॉलर) हो जाएगी जिसमें प्रत्येक एकल चैंपियन को 27 लाख पाउंड (34 लाख 50 हजार डॉलर) मिलेंगे। कुल इनामी राशि पिछले साल की तुलना में 53 लाख पाउंड (68 लाख डॉलर) अधिक है जो 11.9 प्रतिशत की वृद्धि है। यह 10 साल पहले इस ग्रासकोर्ट ग्रैंडस्लैम टूर्नामेंट में प्रतियोगियों को दी गई दो करोड़ 50 लाख पाउंड (मौजूदा विनिमय दर पर तीन करोड़ 20 लाख डॉलर) से दोगुनी है। ऑल इंग्लैंड क्लब की नई अध्यक्ष डेबोरा जेवांस ने कहा कि टिकटों की मांग इस साल से अधिक कभी नहीं रही। इस साल के विजेताओं को मिलने वाली राशि में प्रत्येक वर्ग में 3,50,000 पाउंड (लगभग 4,50,000 डॉलर) की बढ़ोतरी हुई है जो 14.9 प्रतिशत की बढ़ोतरी है। एकल के पहले दौर में हारने वाले खिलाड़ियों को 2023 में 55,000 पाउंड (70,000 डॉलर) से बढ़ाकर 60,000 पाउंड (लगभग 76,000 डॉलर) मिलेंगे। क्वालीफाइंग प्रतियोगिता के लिए पुरस्कार 14.9 प्रतिशत बढ़कर 48 लाख पाउंड (लगभग 60 लाख डॉलर) हो जाएगा।

ओलंपिक कोटा देश का होता है खिलाड़ी का नहीं : बिंद्रा

मुंबई, एजेंसी

ओलंपिक स्वर्ण पदक विजेता अभिनव बिंद्रा ने गुरुवार को कहा कि प्रतिभाशाली निशानेबाज रुद्रांक्ष पाटिल का पेरिस ओलंपिक खेलों के लिए भारतीय टीम में जगह नहीं बना पाना दुर्भाग्यपूर्ण है लेकिन उन्होंने स्पष्ट किया कि कोटा देश का होता है किसी व्यक्तिगत खिलाड़ी का नहीं।

पाटिल ने 10 मीटर एयर राइफल में पेरिस ओलंपिक का कोटा हासिल किया था लेकिन वह भारतीय राष्ट्रीय राइफल संघ (एनआरएआई) के चयन ट्रायल में अच्छा प्रदर्शन नहीं कर पाए तथा संदीप सिंह और अर्जुन बाबूता के बाद तीसरे स्थान पर रहे और इस तरह से भारत की 15 सदस्यीय टीम में जगह नहीं बना पाए। ओलंपिक के दिशा-निर्देशों के अनुसार कोई भी देश किसी एक स्पर्धा में ट्रायल्स में शीर्ष पर रहने वाले दो निशानेबाजों को ही भेज सकता है। बिंद्रा ने यहां एक कार्यक्रम से इतर कहा देखिए चयन के लिए एक उचित प्रक्रिया तैयार की गई है और उन्होंने भी उसका पालन किया है।

मेरा आखिरी क्लब होगा इंटर मियामी : मेसी

अटलांटा। दिग्गज फुटबॉलर लियोनेल मेसी का अपने देश अर्जेंटीना के किसी क्लब से जुड़कर खेल को अलविदा कहने का कोई इरादा नहीं है और उन्होंने कहा कि इंटर मियामी उनका अंतिम क्लब होगा। अर्जेंटीना के कप्तान ने कहा मुझे लगता है कि इंटर मियामी मेरा अंतिम क्लब होगा। आज की तारीख में मैं यही सोचता हूं कि यह मेरा अंतिम क्लब होने जा रहा है। मेसी अमेरिका में अपनी राष्ट्रीय टीम के साथ कोपा अमेरिका की तैयारी कर रहे हैं। अर्जेंटीना इस टूर्नामेंट का पिछला चैंपियन है। मेसी की अगुवाई में अर्जेंटीना ने 2022 में कतर में विश्व कप जीता था। बार्सिलोना के पूर्व स्टार मेसी का इंटर मियामी के साथ अनुबंध 2025 के सत्र के समापन तक है। यूरोप से यहां आने का फैसला मुश्किल था। विश्व चैंपियन बनने से बहुत मदद मिली, और चीजों को अलग तरह से देखने का मौका भी मिला। मैं खेल का आनंद लेने का प्रयास करता हूं। अर्जेंटीना के कई प्रशंसकों को उम्मीद थी कि मेसी अपने पहले क्लब न्यूवेल्स ओल्ड बॉयज की तरफ से खेलकर अपने करियर का अंत करेंगे।

स्वामी-रुहेलखंड इंटरप्राइजेज के लिए मुद्रक एवं प्रकाशक शंभू दयाल वाजपेयी द्वारा प्लाट नं.-42, निकट बद्री नगर, इंडस्ट्रियल एरिया, नादरगंज, लखनऊ-226008 (उ.प्र.) से मुद्रित एवं 14/76-एल सिविल लाइन्स, कानपुर नगर 208001 (उ.प्र.) से प्रकाशित।
संपादक-शंभू दयाल वाजपेयी, 0512-2548300 (कार्यालय), **ईमेल-** amritvicharkanpur@gmail.com (नोट-सभी विवादों का न्यायक्षेत्र कानपुर होगा)।

आज का मौसम

अगले पांच दिनों में हल्के बादल छाए रहने के आसार हैं वर्षा की कोई संभावना नहीं हैं

43.8° अधिकतम तापमान | 30.8° न्यूनतम तापमान

सूर्योदय 05:15 | सूर्यास्त 07:03

एक नजर

बाइक की सीधी टक्कर से युवक का टूट गया पैर

संदलपुर। जगन्नाथपुर-अलियापुर मार्ग के सामने पैदल आ रहे भोगनीपुर क्षेत्र के चौकी गांव निवासी बृजेंद्र सिंह (27) को बाइक सवार अरविंद निवासी ततुवापुर थाना मंगलपुर ने टक्कर मार दी जिससे युवक के पैर में फ्रैक्चर हो गया। सिकंदरा सीएचसी से डॉक्टर ने जिला अस्पताल रेफर कर दिया। वहां से युवक को कानपुर हैलट भेज दिया गया। घायल के पिता ने तहरीर दी है।

जहरीला कीड़ा काटने से युवक की हालत गंभीर

पुखरायां। कस्बा के कृष्णा नगर मंडी के अजय कुमार ने बताया कि उनका बेटा प्रियांशु (17) घर में नाली की सफाई कर रहा था, तभी हाथ में जहरीले कीड़े के काट लिया। हालत बिगड़ने पर उसे सीएचसी ले गए, जहां डॉ. गोविंद प्रसाद ने प्राथमिक उपचार के बाद गंभीर हालत में जिला अस्पताल रेफर कर दिया।

करीमनगर में युवक की मौत पर रोती-बिलखतीं परिवार की महिलाएं। अमृत विचार

सिंकदरा सीओ शिव ठाकुर ने घटनास्थल पर छानबीन की। अमृत विचार

लाठी-डंडे के साथ राड से युवक पर हमला, मौत

सिकंदरा क्षेत्र के करीमनगर का मामला, तीन लोग हिरासत में

संवाददाता सिकंदरा/राजपुर

- पोस्टमार्टम में मौत की वजह हेड इंजरी बताई गई
- डायल 112 पर सूचना के बाद पहुंची थी पुलिस

अमृत विचार। करीमनगर गांव में विवाद के बाद एक युवक को पड़ोसियों ने राड से पीट-पीटकर लहूलुहान कर दिया। डायल 112 पुलिस घायल को सीएचसी ले गई, जहां से गंभीर हालत में उसे जिला अस्पताल रेफर कर दिया गया। वहां इलाज के दौरान युवक की मौत हो गई। पुलिस ने तीन लोगों को हिरासत में लिया है। पोस्टमार्टम में युवक के शरीर में चोटों के निशान और मौत का कारण हेड इंजरी बताई गई है।

देव सिंह।

सिकंदरा थाना क्षेत्र के करीमनगर के रहने वाले श्रीराम ने बताया कि बुधवार की देर शाम उनका बेटा देव सिंह उर्फ चंदू (30) घर के बाहर बैठा था, तभी पड़ोस के रहने वाले सत्यनारायण, प्रेमपाल व राधेश्याम गालीगलौज करने लगा। विरोध करने पर आरोपियों ने घर की महिलाओं और परिजनों को बुला लिया। सभी ने एक राय होकर लाठी-डंडे व लोहे की रॉड से देव सिंह पर हमला कर दिया, जिससे वह गंभीर रूप से घायल हो गया। सूचना पर डायल 112 पुलिस के पहुंचने पर हमलावर मौके से फरार हो गए।

पुलिस ने घायल को सिकंदरा सीएचसी में भर्ती कराया, जहां गंभीर हालत होने पर उसे जिला अस्पताल अकबरपुर रेफर कर दिया गया। वहां गुरुवार को इलाज के दौरान देव सिंह ने दम तोड़ दिया। जानकारी पर परिजनों में कोहराम मच गया।

पिता श्रीराम ने बताया कि आरोपी करीब एक साल पहले उन सभी को फर्जी मुकदमे में फंसा चुके हैं। युवक तीन भाईयों कोमल, यशवंत में सबसे छोटा था। जानकारी पर पहुंचे सिकंदरा सीओ शिव ठाकुर ने मौके पर छानबीन की। उन्होंने गांव वालों से विवाद की वजह जानने की कोशिश की।

प्रेम प्रसंग को लेकर हमले की चर्चा

घटना के बाद लोगों में प्रेम प्रसंग को लेकर मारपीट की चर्चा रही। इस मामले में सिकंदरा थानाध्यक्ष महेश कुमार का कहना है कि शव का पंचनामा भरकर पोस्टमार्टम के लिए भेजा गया है। तीन लोगों को हिरासत में लेकर पूछताछ की जा रही है। तहरीर मिलने पर रिपोर्ट दर्ज की जाएगी।

नाले के पास मिला युवक का सड़ा शव, हत्या किए जाने की आशंका

संवाददाता, मंगलपुर

अमृत विचार। थाना क्षेत्र के लौआ की मड़ैया गांव के सामने नहर पटरी के किनारे नाले के पास से एक युवक का शव पड़ा मिला। उसके गले और चेहरे पर चोट के निशान मिले, जिनसे खून बहा था। शव आधा सड़ चुका था। चौकीदार की सूचना पर पहुंची पुलिस ने छानबीन की। वहीं फॉरेंसिक टीम ने साक्ष्य एकत्रित किए।

गुरुवार को लौआ की मड़ैया गांव के सामने नहर पटरी किनारे नाले के पास करीब 25 वर्षीय युवक का शव मिला। युवक काला लोवर और नीली जांघिया पहने हुए था। शव पड़े होने की जानकारी मिलने पर आसपास के लोग मौके पर पहुंच गए। लोगों ने उसकी पहचान करने का प्रयास भी किया, लेकिन शिनाख्त नहीं हो सकी। चौकीदार ने शव पड़े होने की सूचना थाना पुलिस को दी। मौके पर पहुंची पुलिस और फॉरेंसिक टीम ने घटनास्थल की बारीकी से जांच-पड़ताल की और साक्ष्य एकत्रित किए हैं।

लोगों में युवक की हत्या कर शव फेंके जाने की चर्चा रही। लोगों का कहना था कि युवक बाहरी प्रतीत हो रहा है। युवक की लाश आधी सड़ चुकी है। शव के पास से पुट्टी करने वाली लोहे की दो पत्ती बरामद हुई हैं और कुछ ही दूरी पर एक रंगीन शर्ट व एक जोड़ी चप्पल बरामद हुईं। युवक की जेब से दो पान मसाला (गुटखा) के पाउच और एक माचिस बरामद हुई। झींझक चौकी इंचार्ज अनुज अवस्थी ने कहा कि शव आधा सड़ चुका है। घटना करीब चार दिन पुरानी लग रही है।

घटनास्थल पर छानबीन करती पुलिस। अमृत विचार

- युवक के गले और चेहरे पर मिले चोट के निशान, खून के धब्बे भी दिखे
- चौकीदार की सूचना पर पुलिस ने की जांच, फॉरेंसिक टीम ने जुटाए साक्ष्य

युवक की नहीं हो सकी शिनाख्त

नाले के पास युवक की लाश बरामद होने के बाद पुलिस ने उसकी शिनाख्त कराने के काफी प्रयास किए, लेकिन देर शाम तक उसकी पहचान नहीं हो सकी। झींझक चौकी इंचार्ज अनुज अवस्थी का कहना है कि शिनाख्त कराने के मकसद से शव को मर्च्युरी में रखवा दिया गया है। 72 घंटे इंतजार किया जाएगा। अगर इस बीच शिनाख्त नहीं होती तो उसका पोस्टमार्टम कराया जाएगा।

राज्य अध्यापक पुरस्कार के लिए 15 से आवेदन

ऑनलाइन सुविधा

कार्यालय संवाददाता,कानपुर देहात

- दो-दो श्रेष्ठ शिक्षकों का चयन करेगी जिला चयन समिति
- प्रेरणा पोर्टल पर ऑनलाइन किए जा सकेंगे आवेदन

अमृत विचार। परिषदीय विद्यालयों के शिक्षकों के लिए राज्य अध्यापक पुरस्कार के लिए ऑनलाइन आवेदन 15 जून से शुरू होंगे। विभाग ने इसके लिए विस्तृत दिशा-निर्देश जारी कर दिए हैं। विभाग के अनुसार राज्य अध्यापक पुरस्कार 2023 के लिए बेसिक के परिषदीय प्राथमिक विद्यालयों, उच्च प्राथमिक, अशासकीय सहायता प्राप्त जूनियर हाईस्कूल में कार्यरत शिक्षकों के चयन के लिए प्रेरणा पोर्टल पर ऑनलाइन आवेदन होंगे।

जिले की जिला चयन समिति दो-दो श्रेष्ठ शिक्षकों का चयन करेगी। फिर राज्य स्तरीय चयन समिति इसमें से एक सर्वश्रेष्ठ शिक्षक को पुरस्कार के लिए चयनित करेगी। बेसिक शिक्षा निदेशक प्रताप सिंह बघेल की ओर से विस्तृत गाइडलाइन जारी कर दी गई है। हर शिक्षक का मूल्यांकन सौ अंकों में किया जाएगा। आवेदन करने वाले शिक्षकों का सत्यापन व मूल्यांकन कर दो-दो शिक्षकों को प्रत्येक जिले में चयनित करने की प्रक्रिया 15 जुलाई से लेकर 25 जुलाई तक चलेगी फिर 26 जुलाई से लेकर 10 अगस्त तक राज्य स्तरीय चयन समिति इसमें से एक-एक सर्वश्रेष्ठ शिक्षक को पुरस्कार के लिए चयनित करेगी।

ऐसे नियमित शिक्षक जिन्होंने कम से कम 15 वर्ष की सेवा पूरी कर ली हो वह आवेदन कर सकेंगे। इसके लिए शिक्षक की सेवानिवृत्त होने की अवधि पांच वर्ष से कम नहीं होनी चाहिए। वह शिक्षक पात्र नहीं होंगे, जिनके यहां छात्र नामांकन प्राथमिक में 150 से कम, उच्च प्राथमिक में 105 से कम और कंपोजिट विद्यालय में 255 से कम होगा। संविदा शिक्षक व शिक्षामित्र इसके लिए अर्ह नहीं हैं। ऐसे शिक्षक जो पहले राज्य या राष्ट्रीय अध्यापक पुरस्कार प्राप्त कर चुके हैं। वह भी आवेदन नहीं कर सकेंगे। आवेदन करने वाले शिक्षकों के वर्तमान विद्यालय व पूर्व विद्यालय में पिछले 15 वर्षों में क्या छात्र संख्या रही है, इसे भी देखा जाएगा। शिक्षक की स्थानीय छवि अच्छी होनी चाहिए और उसकी सेवा उत्कृष्ट श्रेणी की होनी चाहिए। जनपद स्तर पर चयन समिति जिला शिक्षा एवं प्रशिक्षण संस्थान के प्राचार्य और राज्य चयन समिति महानिदेशक स्कूल शिक्षा की अध्यक्षता में गठित होगी। कुल सौ अंकों में मूल्यांकन होगा। 40 अंक वस्तुनिष्ठ मानकों के, 40 अंक प्रदर्शन आधारित मानकों के और 20 अंक प्रस्ततीकरण के होंगे।

इन मानकों की कसौटी पर कसे जाएंगे शिक्षक

15 वर्षों में छात्र संख्या में बढ़ोतरी हुई है तो 10 अंक मिलेंगे। तीन वर्षों में नामांकन में कमी लेकिन प्रथम मूल्यांकन वर्ष से वृद्धि पर पांच अंक। शिक्षक नियमित रूप से उपस्थित हो रहा है तो पांच अंक, कक्षा में छात्रों की उपस्थति 90 प्रतिशत से अधिक होने पर 10 अंक। 80 प्रतिशत होने पर पांच व 75 प्रतिशत होने पर तीन अंक। दीक्षा पोर्टल पर मिले प्रशिक्षण का 90 प्रतिशत से ऊपर उपयोग कक्षा में करने पर 10 अंक, 80 प्रतिशत करने पर पांच और 50 प्रतिशत करने पर तीन अंक मिलेंगे। कक्षा में 50 प्रतिशत से ज्यादा छात्र 90 प्रतिशत से अधिक अंक पाते हैं तो पांच अंक, अगर 50 प्रतिशत से अधिक छात्र 80 प्रतिशत अंक पाते हैं तो तीन अंक और 70 प्रतिशत तक पाने पर दो अंक मिलेंगे। अभिनव प्रयोगों, निपुण भारत लक्ष्य, खेल में छात्रों के अच्छे प्रदर्शन पर 5 अंक मिलेंगे। शत प्रतिशत पाठ्यक्रम पूरा पढ़ाने पर पांच अंक मिलेंगे।

आग से चार घरों की गृहस्थी जलकर राख

संवाददाता, मंगलपुर

- दमकल जवानों ने आग पर पाया काबू, लोगों में मची रही अफरा-तफरी

अमृत विचार। थाना क्षेत्र के छतरसा गांव स्थित घर में आग लगने से हड़कंप मच गया। लपटों ने पास के तीन घरों को अपनी चपेट में ले लिया। सूचना पर पहुंची दमकल ने आग पर काबू पाया, लेकिन तक तक चारो घरों की गृहस्थी का सामान, बाइक व नगदी जलकर राख हो गई।

छतरसा गांव निवासी अरविंद की पत्नी रिश्तेदारी में गई है। गुरुवार सुबह अरविंद चूल्हे पर खाना बनाने के बाद खेतों पर गया था। इसी दौरान घर में अचानक आग लग गई। जिसके विकराल रूप लेने से लोगों में अफरा-तफरी मच गई। लोगों ने पुलिस व दमकल को सूचना देकर आग को बुझाने का प्रयास किया, लेकिन तेज हवाओं के चलते आग ने एक के बाद एक तीन घरों को अपनी चपेट में ले लिया। मौके पर पहुंची दमकल ने कड़ी मशक्कत के बाद आग पर काबू पाया।

तब तक अरविंद के घर में रखा गृहस्थी का सामान व पांच हजार रुपये जल गए। इसी तरह आग से पड़ोसी सुनील की बाइक, दस हजार रुपये व सामान, रामपाल व विद्या देवी के घर में रखा अनाज, गृहस्थी का सामान, कपड़े आदि जल गए। सूचना पर पहुंचे लेखपाल विवेक कुमार ने नुकसान का आंकलन किया है। उन्होंने बताया कि आकलन रिपोर्ट तहसील प्रशासन को भेजी जा रही है।

सार-संक्षेप

गुरुवार को रोजगार मेले में प्रतिभाग करते अभ्यर्थी। अमृत विचार

मेले में 51 अभ्यर्थी रोजगार के लिए चयनित

कानपुर देहात। जिला सेवायोजन कार्यालय द्वारा मंगलम आईटीआई परिसर में गुरुवार को एक दिवसीय वृहद रोजगार मेले का आयोजन किया गया। जिसमें निजी क्षेत्र की कंसाई नेरोलक, एएस वर्ल्ड ग्रुप, टेम प्लस एचआर सर्विस, वी फाइव ग्लोबल सर्विस व एसबीआई लाइफ एंश्योरेंस कंपनी ने प्रतिभाग किया। मेले में करीब 180 अभ्यर्थियों ने भाग लिया। जिसमें 51 अभ्यर्थियो का प्राइवेट कंपनियों द्वारा प्राथमिक चयन किया गया। इस मौके पर जिला रोजगार सहायता अधिकारी शशि तिवारी, प्रधानाचार्य मंगलम आईटीआई अभिषेक कनौजिया आदि उपस्थित रहे।

मतदाता धन्यवाद यात्रा में शामिल कांग्रेस व सपा जिलाध्यक्ष और कार्यकर्ता।

कांग्रेस-सपा ने निकाली मतदाता आभार यात्रा

कानपुर देहात। कांग्रेस व समाजवादी पार्टी के संयुक्त तत्वावधान में सिकंदरा विधानसभा में मतदाता धन्यवाद आभार यात्रा निकाली गई। इटावा सांसद जितेंद्र दोहरे, कांग्रेस जिलाध्यक्ष नरेश कटियार व सपा जिलाध्यक्ष अरूण यादव ने यात्रा में शामिल होकर महठौली, सिकंदरा, राजपुर, रसधान, मुंगीसापुर, डेरापुर, संदलपुर समेत अन्य स्थानों पर मतदाताओं का आभार व्यक्त किया। इस मौके पर सपा पूर्व जिलाध्यक्ष सपा वीरसेन यादव, पवन कटियार, सगीर अहमद, रोहित कटियार, गुड्डू फौजी, अनिल कटियार, सुरेंद्र कटियार, खुशी प्रसाद कुशवाहा, हिम्मत यादव, राकेश दोहरे, तारिक निजामी, मनोज यादव, देवेंद्र पांडेय, धर्मेंद्र दिवाकर समेत दोनों दलों के कार्यकर्ता मौजूद रहे।

रूरा-बनीपारा रोड पर आम के पेड़ों की कटी पड़ी टहनियां।

रूरा-बनीपारा मार्ग किनारे पेड़ों की कटान

रूरा। पर्यावरण को स्वच्छ बनाए रखने के लिए सरकार हर वर्ष करोड़ों पौधे वन विभाग की मदद से लगवाती है। इस मुहिम के लिए लोगों को जागरूक करने के लिए स्कूल व कालेजों में रैलियों का आयोजन कर लोगों को अधिक से अधिक पौधारोपण करने का संदेश दिया जाता है। बावजूद इसके सड़कों के किनारे पेड़ों की अंधाधुंध कटाई पर वन विभाग रोक नहीं लगा पा रहा है। रूरा-बनीपारा मुख्य मार्ग के दोनों किनारों पर वन विभाग की ओर से लगाए गए पेड़ों की मनमाने तरीके से कटाई लगातार जारी है और विभागीय अधिकारियों को इसकी खबर तक नहीं हैं। लकड़ी की चोरी करने वाले चालाकी से पेड़ों को जड़ों से ही काटकर ले जाते हैं। बीते तीन दिनों में एक दर्जन से अधिक पेड़ों काटा जा चुका है। इस बावत डीएफओ एके द्विवेदी के मोबाइल पर संपर्क करने का प्रयास किया गया, लेकिन उन्होंने कॉल रिसीव नहीं की।

रुक्मिणी का हरण कर श्रीकृष्ण ने किया विवाह

कानपुर देहात। मुंगीसापुर में चल रही संगीतमय श्रीमद्भागवत कथा ज्ञान यज्ञ के छठवें दिन भगवान श्रीकृष्ण व रुक्मिणी के विवाह की कथा सुनाई गई। कथावाचक गणेश प्रसाद दुबे ने बताया कि विदर्भ के राजा भीष्मक के घर रुक्मिणी का जन्म हुआ। बाल अवस्था से वह भगवान श्रीकृष्ण को सच्चे हृदय से पति के रूप में चाहती थी, लेकिन उसका भाई रुक्मी गोपल राजा शिशुपाल के साथ विवाह कराना चाहता था। रुक्मिणी ने अपने भाई की इच्छा जानी तो उसे बड़ा दुख हुआ। शुद्धमति के अंतपुर में एक सुदेव नामक ब्राह्मण आता-जाता था। रुक्मिणी ने उस ब्राह्मण से कहा कि वे श्रीकृष्ण से विवाह करना चाहती हैं। सात श्लोकों में लिखा हुआ मेरा पत्र तुम श्रीकृष्ण तक पहुंचा देना। कथावाचक ने बताया कि रुक्मिणी ने स्वयं को प्राप्त करने के लिए उपाय भी बताया। पत्र में रुक्मिणी ने बताया कि वह प्रतिदिन पार्वती की पूजा करने के लिए मंदिर जाती हैं। श्रीकृष्ण आकर उन्हें यहां से ले जाएं। रुक्मिणी ने कहा कि उन्हें विश्वास है कि वह इस दासी को स्वीकार नहीं करेंगे, तो हजारों जन्म लेती रहेंगी। पार्वती के पूजन के लिए जब रुक्मिणी आई। उसी समय प्रभु श्रीकृष्ण रुक्मिणी का हरण कर ले गए। रुक्मिणी के पिता ने रीति रिवाज के साथ दोनों का विवाह कर दिया।

कथा सुनाते आचार्य।

अस्पताल संचालक के बेटे की करंट से मौत

कार्यालय संवाददाता,कानपुर देहात

- अस्पताल के बाहर ग्लोसाइन बोर्ड लगाते समय हुआ हादसा

अमृत विचार। अकबरपुर कोतवाली के पास एक निजी अस्पताल में ग्लोसाइन बोर्ड लगाते समय एचटी लाइन की चपेट में आने से अस्पताल संचालक के बेटे की करंट से मौत हो गई, जबकि बचाने में तीन लोग झुलस गए। मौत की खबर घर पहुंची तो परिवार में कोहराम मच गया।

अकबरपुर कस्बे के गांधीनगर निवासी सलमान खान उर्फ पप्पू का अकबरपुर कोतवाली के पास कानपुर-इटावा हाईवे पर अस्पताल है। बुधवार की देर शाम सलमान का पुत्र शाहरुख उर्फ बॉबी (25) अस्पताल के तीन लोगों के साथ ग्लोसाइन बोर्ड लगवा रहा था। शाहरुख अस्पताल के बाहरी हिस्से में चढ़कर बोर्ड पकड़कर सीधा कर रहा था। इसी दौरान पास से गुजरी एचटी लाइन में ग्लोसाइन बोर्ड छू गया, जिससे बोर्ड में करंट दौड़ आया और शाहरुख उसमें चिपक गया।अस्पताल कर्मियों ने उसे किसी तरह अलग किया और निजी हॉस्पिटल ले गए, जहां डॉक्टर ने उसे मृत घोषित कर दिया।

मोबाइल और बाइक लेकर युवक फरार

रूरा। कस्बे में दुर्गा मंदिर के सामने एक रेस्टोरेंट में एक दिन पहले ही काम करने आया एक युवक कर्मचारियों व बिल्डिंग मालिक की बाइक लेकर फरार हो गया।

रेस्टोरेंट संचालक शानू कटियार ने बताया कि बुधवार को एक युवक काम मांगने रेस्टोरेंट पर आया था। उससे आईडी प्रूफ मांगा तो उसने कहा कि कल फोन पर आधार कार्ड मंगवा लेंगे। इसके बाद बुधवार की रात कर्मचारियों व संचालक सहित चार मोबाइल फोन चोरी कर लिया और बिल्डिंग के बाहर खड़ी मालिक की बाइक भी चोरी कर ले गया। संचालक ने बताया कि युवक ने अपना नाम शिव शर्मा निवासी मुरादाबाद बताया था।

लोडर की टक्कर से युवक की गई जान

- सिकंदरा कस्बे में हुआ हादसा दो साथी भी गंभीर घायल

सिकंदरा। बुधवार रात कस्बा में तीन लोग बाइक पर सवार होकर जा रहे थे, तभी सामने से आए तेज रफ्तार लोडर ने बाइक में टक्कर मार दी, जिससे बाइक सवार तीनों युवक गंभीर रूप से जख्मी हो गए। सीएछसी में प्राथमिक उपचार के बाद डॉक्टर ने जिला अस्पताल रेफर कर दिया, जहां देर रात एक युवक की मौत हो गई।

क्षेत्र के मिरगांव निवासी अंकित कटियार उर्फ डिंपल (36) कस्बे के मालवीय नगर निवासी अपने साथी उत्पल कटियार, अभिषेक कुमार कटियार के साथ बाइक से पटेल चौक चौराहे की तरफ आ रहे थे, तभी पीछे से तेज रफ़्तार लोडर ने बाइक में टक्कर मार दी, जिससे बाइक के परखच्चे उड़ गए और तीनों युवक गंभीर रूप से जख्मी हो गए। पुलिस ने घायलों को सीएचसी भेजा, जहां ईएमओ ने प्राथमिक उपचार के बाद तीनों को जिला अस्पताल रेफर कर दिया। देर रात अंकित कटियार की मौत हो गई, जिससे परिजनों में कोहराम मच गया। एसओ महेश कुमार ने बताया कि लोडर चालक की तलाश की जा रही। तहरीर पर रिपोर्ट दर्ज होगी।

दुष्कर्म का आरोपी पुलिस हिरासत में

राजपुर। क्षेत्र के एक गांव निवासी व्यक्ति ने नाबालिग पुत्री के साथ तमंचे के बल पर दुष्कर्म का आरोप लगाकर पुलिस को प्रार्थना पत्र देकर कार्रवाई की मांग की है। पुलिस मामले में जांच कर रही है।

गुरुवार को पुलिस को तहरीर देकर बताया कि मंगलवार को वह पत्नी के साथ रिश्तेदारी में शादी में गया था। उसकी नाबालिग पुत्री घर पर अकेली थी, तभी पड़ोसी युवक ने घर में घुसकर बेटी के मुंह में कपड़ा बांधकर तमंचे दिखा दुष्कर्म किया। बेटी बेहोश हो गई। होश में आने पर युवक ने जान से मारने की धमकी दी और फरार हो गया। एसओ प्रभात कुमार ने बताया कि आरोपी को हिरासत में लिया गया है।

सतर्कता जरूरी | बैठक में बकरीद को लेकर शांति एवं कानून व्यवस्था बनाए रखने के दिए गए निर्देश

सार्वजनिक स्थान पर नहीं होगी कुर्बानी : डीएम

कार्यालय संवाददाता,कानपुर देहात

अमृत विचार। कोई भी नई परंपरा स्थापित नहीं की जाएगी। पहले से जो परंपरा चली आ रही है, उसी के अनुरूप त्योहार मनाया जाएगा। कुर्बानी से संबंधित कोई भी गतिविधि खुले व सार्वजनिक स्थान में नहीं होगी। यह निर्देश गुरुवार को डीएम आलोक सिंह व एसपी बीबीजीटीएस मूर्ति ने मां मुक्तेश्वरी देवी सभागार कक्ष कलेक्ट्रेट में बकरीद त्योहार को लेकर शांति एवं कानून व्यवस्था की बैठक में दिए।

उन्होंने कहा कि कुर्बानी के बाद कचरे का निस्तारण निर्धारित स्थान पर कराया जाए। कोई भी कार्यक्रम व जुलूस सड़क और मुख्य मार्ग पर नहीं किया जाएगा। डीएम ने अधिशाषी अधिकारी नगरीय निकाय, डीपीआरओ, अधिशासी अभियंता जल निगम को शहरी एवं ग्रामीण क्षेत्रों में साफ-सफाई, पेयजल व अन्य व्यवस्थाएं दुरस्त रखने के निर्देश दिए। उन्होंने कहा कि सभी अधिकारी अपने-अपने क्षेत्र में निरंतर भ्रमणशील रहकर व्यवस्थाओं को दुरस्त रखें। अधिशाषी अभियंता विद्युत को निर्बाध विद्युत आपूर्ति के लिए निर्देशित किया गया। कहा कि बेवजह कटौती न की जाए।

इसके अतिरिक्त डीएम ने पुलिस अधिकारियों को कानून व्यवस्था के संबंध में विभिन्न दिशा निर्देश दिए। उन्होंने कहा कि सोशल मीडिया व शरारती तत्वों पर विशेष नजर रखी जाए। डीएम ने लोगों से शांतिपूर्ण तरीके त्योहार मनाने की अपील की। बैठक में एडीएम प्रशासन अमित कुमार, एएसपी राजेश पांडेय, एसडीएम, सीओ समेत अन्य अधिकारी उपस्थित रहे।

अधिकारियों के साथ बैठक करते डीएम आलोक सिंह व एसपी बीबीजीटीएस मूर्ति।

पीस कमेटी की बैठक में शांति रखने की अपील

रूरा। आगामी त्योहारों के मद्देनजर रखते हुए थाने में गुरुवार को पीस कमेटी की बैठक का आयोजन तहसीलदार अकबरपुर पवन कुमार की अध्यक्षता में किया गया। उन्होंने कहा कि बकरीद त्योहार के दृष्टिगत क्षेत्र में विशेष सतर्कता बरती जाए। जिससे त्योहारों पर कहीं विवाद न हो सके। उन्होंने सभी लोगों से शांतिपूर्ण ढंग से त्योहार मनाने की अपील की। इस दौरान थाना प्रभारी शिवनारायण सिंह, चौकी इंचार्ज राकेश सिंह, अंशु अग्निहोत्री, राजू राईन, अमजद, रमजानी, फिरोज खान, अयूब खान आदि लोग मौजूद रहे।

दुकान निर्माण व अनुदान को दिव्यांग करें आवेदन

कार्यालय संवाददाता,कानपुर देहात

- चार प्रतिशत वार्षिक साधारण ब्याज की दर से मिलेगा ऋण

अमृत विचार। जिला दिव्यांगजन सशक्तीकरण अधिकारी सुरभि श्रीवास्तव ने बताया कि विभाग द्वारा संचालित दिव्यांगजन पुनर्वासन के लिए दुकान निर्माण व दुकान संचालन योजना के अंतर्गत पात्र आवेदकों से आवेदन मांगे गए हैं। जिसमे दुकान अनुदान के रूप में बीस हजार रुपसे, व खोखा, गुमटी, हाथ ठेला क्रय के लिए दस हजार रुपये का ऋण चार प्रतिशत वार्षिक साधारण ब्याज की दर से देने का प्राविधान है।

उन्होंने बताया कि योजना का लाभ लेने वाले दिव्यांग जो 40 प्रतिशत या इससे अधिक की दिव्यांगता से प्रभावित हों एवं प्रदेश के मूल निवासी होना चाहिए। उनकी वार्षिक आय समय-समय पर शासन द्वारा गरीबी रेखा के लिए निर्धारित आय सीमा के दो गुने से अधिक न हो। आवेदक की आयु न्यूनतम आयु 18 वर्ष या उससे अधिक, लेकिन 60 वर्ष से अधिक न हो। साथ ही किसी आपराधिक या आर्थिक मामलों में सजा न पाए हों तथा जिनके विरूद्ध किसी प्रकार की सरकारी धनराशि देय न हो।

दुकान निर्माण योजना अंतर्गत ऐसे दिव्यांगजन जिनकी स्वयं की 110 वर्ग फीट भूमि हो या अपने संस्त्रोतों से उक्त क्षेत्रफल की भूमि खरीदने में समर्थ हों। दिव्यांग पुनर्वासन को दुकान निर्माण व संचालन के लिए वांछित अभिलेखों सहित आनलाइन आवेदन किया जा सकता है।

पोस्टमार्टम हाउस में मौजूद दीक्षा के परिवारीजन। अमृत विचार

पोस्टमार्टम हाउस में मौजूद मेडिकल कॉलेज के छात्र। अमृत विचार

महिला डॉक्टर के शरीर पर मिलीं 36 से ज्यादा चोटें

- पोस्टमार्टम में आंतरिक रक्तस्त्राव से मौत की पुष्टि, अल्कोहल भी मिला
- दुष्कर्म की आशंका को लेकर बनाई स्लाइड

दुखद

कार्यालय संवाददाता, कानपुर

अमृत विचार। एमबीबीएस डॉक्टर दीक्षा तिवारी की मेडिकल कालेज के परीक्षा भवन की पांचवीं मंजिल की डक्ट में गिरने से संदिग्ध हालात में हुई मौत के बाद गुरुवार रात उनके शव का पोस्टमार्टम किया गया। पोस्टमार्टम रिपोर्ट में डॉक्टर दीक्षा के शरीर पर 36 से ज्यादा चोटें मिलीं हैं। शरीर के अंदर और बाहर गहरे जख्म मिले। दुष्कर्म की आशंका को लेकर स्लाइड बनाई गई। बिसरा सुरक्षित किया गया और पेट में अल्कोहल मिलने की पुष्टि हुई। पैनल और वीडियोग्राफी में हुए पोस्टमार्टम में आंतरिक रक्तस्त्राव से मौत की पुष्टि हुई है। पसलियां टूटकर हार्ट और लिवर में घुस गईं जिससे आंतरिक खून बहुत बहा।

दीक्षा के फूफा योगेश भवन की छत पर गए। अमृत विचार

मेडिकल कॉलेज में मचा रहा हड़कंप

स्वरूप नगर थानाक्षेत्र में एमबीबीएस डॉक्टर की संदिग्ध परिस्थितियों में हुई मौत की खबर फैलने के बाद दिन भर मेडिकल कॉलेज में हड़कंप मचा रहा। दीक्षा की मौत के बाद परिजन और उनके रिश्तेदार एक बार घटनास्थल को देखना चाहते थे। घटनास्थल पर और आरोपियों पर कार्रवाई की मांग के लिए स्वरूपनगर थाने में दिनभर परिजनों और रिश्तेदारों की भीड़ लगी रही। वहीं पोस्टमार्टम हाउस में भी लोग मौजूद रहे। घटना के बाद मेडिकल कॉलेज में जिम्मेदार अधिकारियों के पास पुलिस अफसरों के फोन पहुंचते रहे। जिसके बाद उन लोगों को प्रेस कांफ्रेंस करनी पड़ गई।

- शरीर के अंदर और बाहर गहरे जख्म मिले, बिसरा सुरक्षित

शव ले जाते समय फूट-फूटकर रोये जेआर

- महिला डॉक्टर के शव का पोस्टमार्टम होने के दौरान काफी भीड़ लगी रही। परिजन जल्द से जल्द पोस्टमार्टम कराकर बरेली ले जाना चाहते थे। शव को ले जाने के दौरान कई जेआर और उसके बैचमेट फूट-फूटकर रोये।

इसी डक्ट में गिरी थी दीक्षा तिवारी।

फूट-फूटकर रोते रहे माता-पिता कुछ कहने से बचते रहे डॉक्टर

कार्यालय संवाददाता, कानपुर

अमृत विचार। स्वरूप नगर पुलिस ने बुधवार देर रात करीब दो बजे जब दीक्षा के साथ हुई घटना की सूचना एमबीबीएस डॉक्टर दीक्षा के पिता प्रदीप तिवारी को दी तो घबराने से उनके हाथ से मोबाइल छूट गया। उन्होंने हिम्मत जुटाकर जानकारी पत्नी अनीता उर्फ रेनू को दी। वह भी रोने बिलखने लगी।

इसके बाद उन लोगों ने भाइयों और नाते रिश्तेदारों को जानकारी दी और तुरंत गाड़ी से कानपुर आने के लिए निकल पड़े।

अलग-अलग गाड़ियों से निकलने के बाद सभी लोग मेडिकल कॉलेज स्थित घटनास्थल परीक्षा भवन पहुंचे। कुछ ही देर में मेडिकल कॉलेज में जूनियर डॉक्टरों की भी भीड़ लगने लगी। दोपहर होते-होते दूर-दराज रहने वाले दीक्षा के ज्यादातर रिश्तेदार पहुंच गए। माता-पिता और रिश्तेदार बेटी को यादकर फूट-फूटकर रोने लगे। जेआर कुछ भी बोलने से कतराते हुए कटते नजर आए।

बिलखती मां अनीता उर्फ रेनू तिवारी। अमृत विचार

गिरने से टूट गई डक्ट की कमजोर स्लैब

स्वरूप नगर पुलिस के अनुसार डॉ मयंक और डॉ हिमांशु से पूछताछ की गई तो उन लोगों ने बताया कि बुधवार रात फाइनल ईयर की पार्टी हुई थी। पहले उन लोगों ने आर्य नगर में पार्टी की। इसके बाद देर रात पांच मंजिला बिल्डिंग परीक्षा भवन पहुंचे। डॉक्टरों ने बताया कि छत पर पहुंचने के बाद उन लोगों ने पार्टी की। इसके बाद दीक्षा बात करते हुए छत पर बने डक्ट की दीवार पर बैठ गई। यहां संतुलन बिगड़ने से वह स्लैब पर गिरी और सीधे नीचे डक्ट में चली गई।

- पोस्टमार्टम हाउस पहुंचे दीक्षा के नाते रिश्तेदार

चप्पल के साथ नीचे गिरी डॉक्टरों पर पूरा शक

- फुफेरे भाई गौरव ने आरोप लगाया कि पुलिस की कहानी पूरी फिल्मी है। कहा कि छत पर पैरों के घसीटने निशान हैं। बहन पैरों में चप्पल के साथ नीचे गिरी है। उन लोगों को पूरा संदेह है कि साथी डॉक्टरों ने उसे छत पर डक्ट में अंदर धक्का देकर हत्या कर दी।

दोनों डॉक्टर अच्छे दोस्त थे

- एडिशनल सीपी हरीश चन्दर ने घटनास्थल पर मौजूद पिता को ढांढस बंधाया। उन्होंने कहा कि दो साथी डॉक्टर हिरासत में हैं उनसे लगातार पूछताछ की जा रही है। परिवार से बात करने के बाद सामने आया कि दोनों साथी डॉक्टर दीक्षा के परिवार के भी टच में हैं और सब अच्छे परिचित हैं। घर का आना-जाना भी था। बताया कि फोरेंसिक टीम ने शव पर आई चोट और स्पॉट की जांच की है।

हत्या या हादसा की गुत्थी उलझी, जांच में जुटी पुलिस

कार्यालय संवाददाता, कानपुर।

- जीएसवीएम मेडिकल कॉलेज में महिला डॉक्टर की मौत का मामला

अमृत विचार। रात करीब एक बजे मेडिकल कॉलेज के सुनसान पड़े परीक्षा भवन में की गई पार्टी में एमबीबीएस डॉक्टर दीक्षा तिवारी, मेरठ में तैनात डॉक्टर हिमांशु और डॉ मयंक मौजूद थे। पार्टी में आखिरकार ऐसा क्या हुआ कि कुछ ही देर में महिला डॉक्टर की जान चली गई। परिजन इसे हादसा मानने के लिए तैयार नहीं है। वहीं पुलिस के अफसर और फोरेंसिक टीम इसे हादसा बताकर निष्पक्ष जांच करने की बात कह रहे हैं। दीक्षा के परिजनों का कहना था कि शहर में पार्टी करने की और भी जगह थी। लेकिन इतनी रात में सुनसान जगह जाकर पार्टी करने की बात गले नहीं उतर रही है। इस मामले में स्वरूप नगर इंस्पेक्टर राजेश शर्मा ने बताया कि परिजनों ने अभी तक तहरीर नहीं दी है। जांच की जा रही है।

दीक्षा के पिता प्रदीप तिवारी से बात करते एडिशनल सीपी हरीश चंदर। अमृत विचार

पंचनामा की प्रक्रिया में देरी पर भड़के परिजन

महिला डॉक्टर दीक्षा के परिजन 12 बजे तक कानपुर पहुंच गए थे। सभी लोग जल्द से जल्द पंचनामा की कार्रवाई कराकर पोस्टमार्टम कराने के बाद 300 किमी दूर शव ले जाने की बात कह रहे थे। लेकिन पुलिस की पंचनामा की कार्यवाही 2 .30 बजे पूरी हो सकी। जिसके बाद पोस्टमार्टम प्रभारी नवनीत चौधरी ने पुलिस से वीडियोग्राफी और पैनल से पोस्टमार्टम के लिए सीएमओ और एसीपी से परमीशन ले आने की बात कही। इस पर हैलट चौकी के पुलिसकर्मी कांशीराम गए और कागजी कार्यवाही पूरी कराई। इस प्रक्रिया में हुई देरी के बाद कागज चार बजे तक आ पाए। इस दौरान परिजनों का आक्रोश फूट पड़ा। आरोप था कि पोस्टमार्टम का स्टॉफ जानबूझकर देरी पर देरी कर रहा है।

दादी को नहीं बताया, मोहल्ले वालों के सहारे छोड़ा

- दीक्षा तिवारी के साथ हुई घटना की सूचना के बाद पिता प्रदीप ने अपनी मां सावित्री देवी को कुछ भी नहीं बताया। फुफेरे भाई गौरव ने बताया कि इन दिनों वह बहुत बीमार चल रही हैं। इस कारण परिजन दूसरा बहाना बताकर मोहल्लों वालों के सहारे छोड़कर निकल आए। उन्हें गहरा सदमा लग सकता है।

23 जून को थी नीट पीजी

- परिजनों ने बताया कि दीक्षा की 23 जून को नीट पीजी थी। इसको लेकर वह काफी उत्साहित थी। परिजनों ने बताया कि वह शुरू से ही पढ़ाई में काफी होनहार थी। वह लगातार अपने दम पर आगे बढ़ती ही गई। हाईस्कूल और इंटर में भी उसके बेहतरीन नंबर आए थे।

सार-संक्षेप

डंपर की टक्कर से पलटी ट्रॉली, आवागमन प्रभावित

पुखरायां। भोगनीपुर कोतवाली क्षेत्र के हाइवे पर डंपर ने पीछे से टैक्टर को टक्कर मार दी, जिससे टैक्टर ट्राली डिवाइडर में पलट गई। जेसीबी से टैक्टर सीधा कराया गया, जिसके जाम खुलने पर वाहनों का संचालन शुरू हो सका। भोगनीपुर क्षेत्र के बन्दीपुरवा गांव के मनोज कुमार ने बताया कि,जरेलापुर गांव के मोड़ के पास झांसी और कानपुर हाइवे के किनारे टैक्टर ट्राली किसी कार्य के लिए खड़ा था,तभी भोगनीपुर की ओर से आ रहे डंफर ने पीछे से जोरदार टक्कर टैक्टर ट्राली में मार दी,जिससे हाइवे के डिवाइडर में टैक्टर ट्राली पलट गई ,जिससे हाइवे पर भारी वाहनों को निकलने घंटो परेशानियों का सामना करना पड़ा,स्थानीय लोगो के द्वारा जेसीबी लाकर टैक्टर ट्राली को बड़ी मशक्कत से सीधा करके टैक्टर ट्राली डिवाइडर से हटाया गया,जिससे भारी सहित सुचारू रूप से आवागमन शुरू हो सका ।

कार की टक्कर से चार लोग घायल

पुखरायां । भोगनीपुर कोतवाली क्षेत्र के हाइवे पर कार अनियंत्रित होकर डिवाइडर पर करते हुए बाइक सवार को टक्कर मार दी,जिसमे मासूम सहित चार लोग घायल होने पर एंबुलेंस के द्वारा घायलों को सीएचसी लाया गया, जहां पर प्राथमिक उपचार के बाद महिला सहित दो लोगो जिला अस्पताल रिफर किया गया। अहरोली शेख गांव के शोब अख्तर ने बताया कि,अकबर पर कोतवाली क्षेत्र के बारा गांव के मेरे चाचा अख्तर आलम 45वर्ष और फरजाना बेगम 45 वर्ष, जिहान5वर्ष और इनाया 3वर्ष पुत्री अख्तर बाइक आलम बाइक में सवार होकर पुखरायां रिश्तेदारी में आए हुए थे,वापस बाइक से बारा गांव जा रहे थे, कानपुर की तरफ से जिला जालौन के थाना उरई अनवा गांव के सचिन 28वर्ष और बहन वर्ष को लेकर भोगनीपुर की ओर जा रहे थे झांसी और कानपुर हाइवे पर नगर पालिका मोड़ के पास अचानक कार अनियंत्रित होकर डिवाइडर पार करते हुए बाइक सवार को टक्कर देते हुए कार सर्विस रोड पर पलट गई,जिसमे मासूम सहित चार लोग घायल हो गए एंबुलेंस के द्वारा सभी घायलों को सीएचसी लाया गया जहां पर ड्यूटी में तैनात डा आरती सिंह के द्वारा प्राथमिक उपचार करने के बाद फरजाना बेगम और अख्तर आलम की हालत गंभीर होने पर जिला अस्पताल रिफर किया गया,वही पर चौकी इंचार्ज धीरेंद सिंह को सूचना मिलने पर मौके पर पहुंच कर जांच किए।

असालतगंज के पास हादसे में क्षतिग्रस्त ट्राला। अमृत विचार

ट्रक-ट्राला की सीधी भिड़ंत में चालक-खलासी घायल

कानपुर देहात। असालतगंज गांव के पास ट्रक व ट्राला की आमने-सामने भिड़ंत हो गई, जिससे चालक ट्रक की केबिन में फंस गया। ग्रामीणों ने आधा घंटे की मशक्कत के बाद उसे बाहर निकालकर सीएचसी भेजा, जहां से हैलट रेफर कर दिया गया। रसूलाबाद थाना क्षेत्र अंतर्गत असालतगंज गांव के समीप गुरुवार को एक ट्रक व ट्राला की आमने-सामने जोरदार भिड़ंत हो गई। हादसे में दोनों ट्रकों के चालक व परिचालक घायल हो गए। वहीं दुर्घटना में ट्रक चालक केबिन में फंसकर लगभग आधा घंटे तक तड़पता रहा। इस दौरान वहां से निकल रहे राहगीरों व ग्रामीणों ने ट्रक चालक को केबिन में फंसा देखा तो कड़ी मशक्कत के बाद बाहर निकाला। इसके बाद एंबुलेंस की मदद से सामुदायिक स्वास्थ्य केंद्र पहुंचाया, जहां डॉक्टर ने प्राथमिक उपचार कर उसे गंभीर हालत में कानपुर हैलट अस्पताल रेफर कर दिया। थाना प्रभारी मुकेश सोलंकी ने बताया कि घटना की सूचना मिली है। घायलों को अस्पताल पहुंचाया गया है। तहरीर मिलने पर कार्रवाई की जाएगी।

सफाई न होने से क्योंटरा बांगर में चोक पड़ी नाली। अमृत विचार

क्योंटरा बांगर में सफाई न होने से चोक पड़ीं नालियां

मूसानगर। क्योंटरा बांगर गांव में सफाई न होने से नालियां चोक पड़ी हैं। जिससे गंदगी फैल रही है और लोगों को दिक्कत का सामना करना पड़ रहा है। विकासखंड अमरौधा की ग्राम पंचायत हलिया के क्योंटरा बांगर गांव में सफाई कर्मचारी की लापरवाही के चलते साफ-सफाई नहीं हो पा रही है। ऐसे में जगह जगह गंदगी के ढेर लगे हुए हैं। गांव के जहर सिंह, रामसेवक, ब्रम्हा प्रसाद, शिवकुमार, अनोखे लाल आदि लोगों ने बताया कि सफाई कर्मचारी महीने भर से गांव में सफाई करने नहीं आया है। जिससे गंदगी जमा है। नालियों में कूड़ा-कचरा जमा होने से दुर्गंध उत्पन्न हो रही है और नालियां चोक पड़ी है। ऐसे में जगह-जगह गंदे पानी का भराव है। मच्छरों के पनपने का अड्डा बना हुआ है और संक्रामक रोगों के फैलने का खतरा बना रहता है। जबकि साफ-सफाई को लेकर पूर्व में कई बार शिकायत भी की गई। जब शिकायत की जाती है तो जहां-तहां काम कर इति श्री कर दिया जाता है। जिम्मेदार अधिकारी इस ओर ध्यान नहीं देते हैं। जिससे समस्या हो रही है। इस बावत ग्राम पंचायत सचिव राजेश कुमार यादव ने बताया कि गांव में गंदगी की जानकारी मिली है। सफाई कर्मचारी को भेजकर सफाई व्यवस्था दुरस्त कराई जाएगी।

सुविधा पहली जुलाई से नए नंबर से संचालन, नहीं देना होगा अतिरिक्त शुल्क

टूंडला, फतेहपुर के लिए स्पेशल मेमू ट्रेनें

कार्यालय संवाददाता, कानपुर

अमृत विचार। कोरोना काल से स्पेशल के नाम पर चल रहीं कई मेमू ट्रेनों को पहली जुलाई से नियमित किया जा रहा है। इससे कानपुर से टूंडला, फंफूद, फतेहपुर और सूबेदारगंज (प्रयागराज) आने-जाने वाले यात्रियों को कम किराए में प्रतिदिन मेमू सेवा उपलब्ध होगी। यह ट्रेनें अब अपने पुराने नंबर से चलेंगी। यात्रियों को कोई अतिरिक्त चार्ज नहीं देना होगा। ट्रेनों को मौजूदा शून्य नंबर प्रणाली के स्थान पर उनके नियमित नंबर के साथ संचालित किया जाएगा।

पुराना नंबर	कहां से कहां तक	नया नंबर
04187	कानपुर-टूंडला	64587
04188	टूंडला-कानपुर	64588
04191	कानपुर-फफूंद	64589
04192	फफूंद-कानपुर	64590
04181	सूबेदारगंज-कानपुर	64591
04182	कानपुर-सूबेदारगंज	64592
04129	फतेहपुर-कानपुर	64593
04130	कानपुर-फतेहपुर	64594

इन ट्रेनों के पहली जुलाई से बदलेंगे नंबर

वर्तमान नंबर	ट्रेन	नया नंबर
12520	अगरतला-एलटीटी	15660
12519	एलटीटी-अगरतला	15659
13413	बालुरघाट-बठिंडा	15733
13414	बठिंडा-बालुरघाट	15734
13483	बालुरघाट-बठिंडा	15743
13484	बठिंडा-बालुरघाट	15744

5 दिन 5 ट्रेनें बदले रूट से चलेंगी

आगरा के समीप यमुना ब्रिज पर नॉन इंटरलॉकिंग के काम की वजह से कई ट्रेनों का रूट डायवर्ट किया गया है। रेलवे अधिकारियों के अनुसार लेटलतीफी के कारण यात्रियों को कुछ दिक्कत हो सकती है। 03409 मालदा टाउन-खातीपुरा, इटावा-ऊदीमोड़-आगरा छावनी-बिचपुरी-भरतपुर के रास्ते 13 जून को चलेगी। 09448 पटना-अहमदाबाद, इटावा-ऊदीमोड़-आगरा छावनी-पथौली-बयाना के रास्ते 14 जून को चलेगी। 09196 मऊ-वड़ोदरा, इटावा-ऊदीमोड़-आगरा छावनी-पथौली-बयाना के रास्ते 16 जून को चलेगी। 04125 सूबेदारगंज-बांद्रा टर्मिनस, इटावा-ऊदीमोड़-आगरा छावनी-पथौली-बयाना के रास्ते 17 जून को चलेगी।

कम नामांकन वाले 850 स्कूलों से मांगा स्पष्टीकरण

कार्यालय संवाददाता,कानपुर देहात

अमृत विचार। परिषदीय स्कूलों में घटती छात्र संख्या को शासन ने गंभीरता से लिया है। जिन स्कूलों में छात्र संख्या 50 से कम है। उनके प्रधानाध्यापकों से स्पष्टीकरण तलब किया गया है।

जनपद में बेसिक शिक्षा विभाग के संचालित 1925 स्कूलों में से 850 स्कूलों में छात्र संख्या 50 से भी कम है। छात्र नामांकन की श्रेणी में कानपुर देहात तीसरे स्थान पर है। प्रदेश में जुलाई 2011 में अनिवार्य बाल शिक्षा का अधिकार अधिनियम (आरटीई) 2009 लागू होने के 13 साल बाद भी स्कूलों में शिक्षकों की कमीं बनी हुई है। शिक्षा मंत्रालय के अधीन स्कूली शिक्षा एवं साक्षरता विभाग में समग्र शिक्षा अभियान के लिए 2024-25 सत्र की वार्षिक कार्ययोजना और बजट के संबंध में आयोजित बैठक में यूपी के बेसिक शिक्षा विभाग के अधिकारियों को ओर से प्रस्तुत पिछले सत्र (2023-24) के आंकड़ों के अनुसार कई स्कूल एकल शिक्षक के भरोसे हैं।

सबसे अधिक चिंता की बात है कि स्कूलों में शिक्षक-छात्र अनुपात आरटीई के अनुरूप नहीं है। इस पर मानक के अनुरूप शिक्षक उपलब्ध कराने के निर्देश दिए गए हैं। स्कूल शिक्षा महानिदेशक कंचन वर्मा ने 50 से कम छात्र नामांकन वाले स्कूलों की स्थिति को लेकर सभी बीएसए को निर्देशित किया है कि कारणों की समीक्षा करते हुए उक्त के संबंध में सुसंगत स्पष्टीकरण 20 जून तक अनिवार्य रूप से उपलब्ध कराना सुनिश्चित करें।

> यू-डायस पोर्टल पर दर्ज विवरण में जहां बच्चों का नामांकन पिछले सत्र के सापेक्ष घटा है, उन विद्यालयों को नोटिस भेजकर जवाब मांगा गया है। आगे जारी होने वाले दिशा निर्देश के अनुरूप कार्रवाई व छात्र नामांकन संख्या बढ़ाने का काम होगा।
>
> -रिद्धी पांडेय, बीएसए

अमृत विचार एक सम्पूर्ण अखबार

क्लासीफाइड

सूचना

सूचित हो कि मेरे पासपोर्ट संख्या M8754133 में मेरे पिता का नाम ABDUL JABBAR KHAN अंकित है जबकि मेरे आधार कार्ड संख्या 706825661473 व मेरे पैन कार्ड संख्या CBIPK6973R व मेरे पिता के पैन कार्ड संख्या AMBPJ9443D में मेरे पिता का नाम ABDUL JABBAR अंकित है जो कि सत्य व सही है। अंत: मेरे पिता को ABDUL JABBAR के नाम से जाना व पहचाना जाए। मो. अनवर पुत्र अब्दुल जब्बार निवासी मकान न. ईदगाह थाना कोतवाली नगर तहसील सदर जनपद सुल्तानपुर।

सूचना

सूचित है कि कुछ अभिलेखों में मेरा नाम छोटू दर्ज है जबकि मेरा वास्तविक नाम छोटू कनौजिया है। भविष्य में छोटू कनौजिया के नाम से जाना जाए। छोटू कनौजिया पुत्र राजेंद्र प्रसाद कनौजिया नया गायत्रीनगर, जानकीपुरम लखनऊ।

सूचना

सूचित किया जाता है कि मेरे आधारकार्ड में SUFAL BISWAS लिखा है जो सही है, जबकि पासपोर्ट में SUFAL VISWAS दर्ज है जो गलत है अत: SUFAL BISWAS लिखकर सही किया जाए और यही समझा जाए। सुफल बिस्वास निवासी भिखारीपुर खुर्द सेमरी कलां गोंडा।

सूचना

सूचित हो कि मैं बबली शुक्ला निवासिनी 537/भा/783 भरतनगर मोहिबुल्लाहपुर लखनऊ घोषणा करती हूं कि बबली शुक्ला ऊर्फ नमिता देवी दोनो मेरे ही नाम है। किंतु ग्रामीण डाक जीवन बीमा नमिता देवी के नाम से है जबकि वास्तिविक नाम बबली शुक्ला पत्नी पंकज शुक्ला है। एवम ग्रामीण डाक जीवन बीमा में नमिता देवी के स्थान पर बबली शुक्ला जाना व माना जाए।

सूचना

सूचित हो कि मेरे बैंक के खाता संख्या में मेरा नाम भोले नाथ पाण्डेय (BHOLE NATH PANDEY) है जबकि मेरे आधार कार्ड संख्या 894128651381 व पैन कार्ड संख्या ABSPP7117N में मेरा नाम भोला नाथ पाण्डेय (BHOLA NATH PANDEY) है। अंत: भोले नाथ पाण्डेय (BHOLE NATH PANDEY) व भोला नाथ पाण्डेय (BHOLA NATH PANDEY) दोनो एक ही व्यक्ति के नाम है। और भविष्य में मुझे भोला नाथ पाण्डेय (BHOLA NATH PANDEY) के नाम से बैंक के समस्त अभिलेखों में अंकित किया जाए। भोला नाथ पाण्डेय पुत्र स्व.साहबदीन पाण्डेय निवासी मकान न.235, एलआईजी, ई ब्लाक श्याम नगर कानपुर नगर।

सूचना

बैंक ऑफ इंडिया में मेरा बचत खाता राजा नाम से है। जबकि, मेरा पूरा नाम इजहार अहमद उर्फ राजा है। दोनों नाम मेरे ही हैं। इजहार अहमद उर्फ राजा पुत्र मुमताज अहमद निवासी -268/523/341, गुलजार नगर, ऐशबाग, लखनऊ।

कुर्बानी के लिए बरबरी, सिरोही व जमुनापारी बकरों की मांग

बकरीद 17 को : 10 से 40 हजार तक के बकरे ज्यादा बिक रहे, पड़वे भी जा रहे खरीदे

संवाददाता, फतेहपुर

अमृत विचार। बकरीद को महज चार दिन बचे हैं और कुर्बानी के लिए अच्छी नस्ल का बकरा खरीदने की होड़ मची है। जिले की मंडी में बकरों के बाजार सजाए जा रहे हैं और मुस्लिम बाहुल्य इलाकों में बकरों की धूम है। 10 से 40 हज़ार रुपये तक के बकरों की ज्यादा डिमांड है।

ईद-उल-अजहा यानी बकरीद 17 जून को मनाई जाएगी। इस दिन साहिब-ए-निसाब (आर्थिक रूप से सक्षम) मुसलमान हजरत इब्राहिम और उनके बेटे हजरत इस्माइल की सुन्नत पर अमल करते हुए बकरा, भेड़, दुंबा, ऊंट, पड्डा की कुर्बानी करते हैं। दोआबा में आम तौर पर बकरों और पड्डों की कुर्बानी का चलन है। यही वजह है कि जिले के अलग-अलग इलाकों में पशुओं के बाजार सज चुके हैं। दूरदराज के पशु व्यापारी बकरों को लेकर इन मंडियों में पहुंच रहे हैं।

पीस कमेटी की बैठक में मौजूद पुलिस व स्थानीय लोग। अमृत विचार

बता दे कि शहर में बकरों की मंडी सजनी शुरू हो गई है। यहां बरबरी, सिरोही, जमुनापारी, तोतापुरी, देसी बकरों की मांग अधिक है। कुर्बानी के लिए अच्छी से अच्छी नस्ल का बकरा लोग बकरीद से पहले खरीद लेना चाहते हैं। यूं तो सामान्य तौर पर अच्छी सेहत वाले बकरों की कीमत 15 से 25 हजार रुपये तक है, लेकिन शौकीन लोगों के लिए और भी अच्छी सेहत और दिखने में ऊंचे-ऊंचे बकरे भी मंडी में मौजूद हैं। इन महंगे बकरों को आसानी से खरीदार नहीं मिल रहे हैं।

बीते बरसों के मुकाबले बकरों की कीमतों में इजाफा हुआ है। जिसकी बड़ी वजह चारा महंगा होना है। एक पड़वा 20 से 25 हजार रुपये के बीच में मिलता है। बड़ा जानवर होने के कारण इसमें अधिकतम सात लोगों द्वारा एक साथ कुर्बानी की जा सकती है। ऐसे में एक व्यक्ति के हिस्से में तीन से साढ़े तीन हजार तक आते हैं। इसलिए पड़वे की मांग भी बढ़ गई है।

प्रतिबंधित पशुओं की कुर्बानी नहीं

- जहानाबाद। कस्बा जहानाबाद के थाना परिसर में पीस कमेटी की बैठक का आयोजन किया गया। बकरीद पर्व को सौहार्द भाईचारे से मनाने की अपील की गई। थानाध्यक्ष अनिरुद्ध कुमार द्विवेदी ने बताया कि प्रतिबंधित पशुओं की कुर्बानी नहीं होगी। स्वस्थ पशुओं की ही कुर्बानी दी जाएगी। कुर्बानी खुले में नहीं दी जाएगी। खुले में कुर्बानी होने पर कार्यवाही की बात कही। इस दौरान मौजूद लोगों ने पेयजल, सफाई, विद्युत आपूर्ति निर्बाध रूप से किए जाने की मांग की। इस मौके पर पूर्व चेयरमैन हाफिज अनवारूल हक, डॉ. असलम अंसारी, महेश चौरसिया, सर्वेश सोनकर, विष्णु गोपाल, जियाउल हक, सभासद आदित्य सेंगर, अरबिंद निषाद, सभासद प्रतिनिधि वीरेंद्र वर्मा, राजकुमार वर्मा, प्रधान श्रीकांत उत्तम, राजेंद्र उत्तम, प्रधान प्रतिनिधि फौजन हक, शेखर, उजमान, प्रदीप कुमार उर्फ बबउन दुबे, बबलू अंसारी मौजूद रहे।

सात लोग मिलकर बड़े जानवर की दे सकते कुर्बानी

- इस्लामी माह जिलहिज्जा की 10,11, 12 तारीख कुर्बानी के लिए खास है। कुर्बानी में भेड़, बकरा-बकरी, दुम्बा एक व्यक्ति की तरफ से व बड़े जानवर में सात लोग शरीक हो सकते हैं। कुर्बानी के बाद गोश्त को तीन हिस्सों में बांटा जाता है। गोश्त का एक हिस्सा गरीबों में दूसरा हिस्सा रिश्तेदारों और तीसरा घर वालों के लिए रखने का हुक्म है।

खुले में कुर्बानी करने से बचें

- प्रशासन की ओर से अपील करते हुए कहा गया है कि कुर्बानी किसी बंद जगह पर करें। सार्वजनिक स्थान पर कुर्बानी न करने की नसीहत दी गई है। वहीं कुर्बानी की तस्वीर सोशल मीडिया पर शेयर न करने की हिदायत भी दी गई है।

नेत्रहीन की जमीन पर दबंगों ने किया कब्जा

संवाददाता, फतेहपुर

- लाठी-डंडे से पीटा, थाने में नहीं हुई सुनवाई

अमृत विचार। एक गरीब नेत्रहीन व्यक्ति के भूमिधरी जमीन पर गांव के कुछ दबंगों ने जबरन कब्जा कर लिया। पीड़ित ने जब विरोध किया तो उसके साथ लाठी-डंडे से मारपीट कर भगा दिया। थाना पुलिस में सुनवाई नहीं होने पर पीड़ित ने जिलाधिकारी कार्यालय पहुंचकर न्याय की गुहार लगाई है। इस मामले में डीएम ने जांच का आदेश तहसीलदार को दिया है।

सुल्तानपुर घोष थाना क्षेत्र के टिकारी पर कोतला गांव के रहने वाले मो.शलीम ने जिलाधिकारी कार्यालय पहुंचकर प्रार्थना पत्र देते हुए आरोप लगाया कि उसकी गांव में भूमिधरी जमीन पर कब्जा था। गांव के कुछ दबंगों ने मिलकर मेरी जमीन पर जबरन कब्जा कर लिया। जब इस बात को लेकर मैंने विरोध किया तो मेरे साथ उक्त दबंगों ने लाठी डंडे से पिटाई कर जान से मारने की धमकी दी। गांव के लोग जब आ गए तो मेरी जान बच पाई। इस मामले की शिकायत जब थाना पुलिस में किया तो मेरी कोई सुनवाई नहीं की गई और थाने से भगा दिया गया।जिसके बाद जिलाधिकारी से मिलकर न्याय की गुहार लगाई है। जिलाधिकारी से मिलने के बाद न्याय का भरोसा दिया गया है। इस मामले में जिलाधिकारी सी इंदुमती ने तहसीलदार को जांच का आदेश दिया है। थाना प्रभारी राजेन्द्र त्रिपाठी ने बताया कि पीड़ित व्यक्ति मेरे पास आये थे। चौकी प्रभारी मौके पर गए थे और कब्जा करने वाले लोगों को चेतावनी दी गई थी। जिस जमीन का मामला बताया जा रहा है उसकी पैमाइश राजस्व विभाग को करनी है।

संदिग्ध हालात में फंदे से लटका मिला छात्र का शव

परिजनों ने लगाया हत्या का आरोप, मौके पर मिला खून

संवाददाता, थरियांव

- फोरेंसिक टीम ने घटनास्थल से एकत्र किए साक्ष्य
- पड़ोसी युवक आरोपित, पुलिस जांच में जुटी

अमृत विचार। घर के अंदर कक्षा पांच के छात्र का शव संदिग्ध परिस्थितियों में फंदे से लटकता मिला। जिससे ग्रामीणों में हड़कंप मच गया। मृतक के परिजनों ने पड़ोस के गैरबिरादरी के युवक पर हत्या का आरोप लगाया है। इलाकाई पुलिस मामले की जांच पड़ताल में जुट गई है।

थरियांव थाना क्षेत्र के घासीपुर निवासी मानसिंह सोनकर के पुलिस को दिए गए शिकायती पत्र में बताया कि वह कई वर्षों से सीतापुर मजरे रामपुर थरियांव में प्रधान पति अनूप सिंह यादव के मकान में रहकर मजदूरी कर परिवार का पालन पोषण करता है। बुधवार को वह अपनी पत्नी रेखा देवी के साथ छोटे बेटे रूपेश की दवा करवाने के लिए बहरामपुर गया था। देर शाम तक घर वापस आने पर दरवाजा बंद था और घर के अंदर टीन शेड में बेटे का शव फांसी के फंदे से लटका हुआ मिला। मृतक की मां रेखा देवी ने बताया कि पड़ोसी युवक ने खुन्नस में बेटे की हत्या कर शव को फांसी पर लटका दिया, ताकि हत्या को आत्महत्या का रूप दिया जा सके। बताया आरोपी युवक ने बीते फरवरी माह में भी घर के सदस्यों पर हमला किया था, लेकिन राजनीतिक संरक्षण मिलने की वजह से स्थानीय पुलिस ने कोई कार्रवाई नहीं की थी। हौसले बुलंद होने से आरोपी युवक ने मौका पाकर बेटे की हत्या कर शव लटका दिया है। घटना के बाद मृतक के परिजनों का रो-रोकर बुरा हाल रहा है। मृतक कक्षा पांच का छात्र था। मृतक के पिता ने पुलिस को शिकायती पत्र देकर युवक के खिलाफ कार्रवाई की मांग की है। सूचना पर पहुंची फारेंसिक टीम ने साक्ष्य संकलित किए हैं।

सूचना पर पहुंचे थानाध्यक्ष रणजीत बहादुर सिंह ने मय फोर्स घटना स्थल का जायजा लिया है। पुलिस मामले की जांच पड़ताल में जुट गई है। हालांकि अभी पुलिस घटना को आत्महत्या मान रही है। थानाध्यक्ष रणजीत बहादुर सिंह ने बताया कि पोस्टमार्टम रिपोर्ट आने के बाद जांच कर अग्रिम कार्रवाई की जाएगी।

घटनास्थल पर पड़ा खून खोलेगा राज

- घटना के बाद ग्रामीणों में चर्चा रही कि यदि छात्र ने आत्महत्या की है तो घटनास्थल पर खून कहां और कैसे आया। खून मिलने के बाद से पुलिस मामले को संदिग्ध मान रही है। फारेंसिक टीम की जांच और पोस्टमार्टम रिपोर्ट जांच की सुई सही दिशा में ले जाएगी।

उल्टी-दस्त के दो दर्जन मरीज भर्ती

फतेहपुर। गुरुवार को जिला अस्पताल की ओपीडी में गर्मी के चलते उल्टी-दस्त से पीड़ित 25 मरीजों को भर्ती किया गया।

जून माह के पहले सप्ताह गर्मी से होने वाली बीमारी उल्टी, दस्त, पेट दर्द, सीनें में दर्द, सांस लेने में परेशानी, सिर दर्द व लू के मरीजों की संख्या में लगातार इजाफा हो रहा था। सोमवार तक जिला अस्पताल में मरीजों की संख्या 1100 के आसपास पहुंच रही थी। इनमें से 25 फीसदी मरीज महज गर्मी से होने वाली बीमारी से ग्रसित रहते थे। लेकिन दो दिनों में ऐसे मरीजों की संख्या में कमी आई है। बुधवार को जिला अस्पताल की ओपीडी में कुल 1080 मरीज आये। इनमें गर्मी की बीमारी से महज 48 मरीज रहे। बाकी मरीज अन्य बीमारियों से ग्रसित थे। गुरूवार की ओपीडी में कुल 1110 मरीजों ने इलाज के लिए पर्चा कटवाया। इनमें से उल्टी दस्त व अन्य बीमारियों से पीड़ित कुल 25 मरीज आए, जिन्हें भर्ती किया गया। खास बात यह रही कि दो दिनों में जिला अस्पताल में हीट स्ट्रोक के शिकार मरीज नहीं आये। डॉ. एके सचान ने बताया कि दो दिनों से मरीजों की संख्या में कमी आई है।

25 मिलियन यूनिट बढ़ी बिजली की खपत

संवाददाता, फतेहपुर

अमृत विचार। भीषण गर्मी की वजह से बिजली की भी खपत बढ़ गई है। यही वजह है कि सामान्य महीनों की अपेक्षा मई में ही 25 मिलियन यूनिट अधिक बिजली खर्च हुई है। अप्रैल में छह मिलियन यूनिट ज्यादा खर्च हुई थी।

जिले में आम तौर पर सामान्य महीनों में 55 मिलियन यूनिट बिजली की खपत होती है। इधर बीच भीषण गर्मी के कारण लोड बढ़ गया है। अधिशासी अभियंता बताते हैं कि गर्मी की शुरुआत से ही लोड बढ़ गया है और लगातार बढ़ता ही चला जा रहा है। बात विभागीय आंकड़ों की करें तो अप्रैल में साधारण महीनों की अपेक्षा छह मिलियन यूनिट ज्यादा यानी 61 मिलियन यूनिट बिजली खर्च हुई थी। मई का आंकड़ा तो चौकाने वाला है। मई में 25 मिलियन यूनिट अधिक खपत के साथ 80 मिलियन यूनिट बिजली खर्च हुई। अधिशासी अभियंता की ओर से यही कहा गया है कि जून में 90 से 95 मिलियन यूनिट तक खपत की संभावना है।

आम हो गई फाल्ट की शिकायतें

लोड अधिक बढ़ने के कारण फाल्ट की शिकायतें आम हो गई हैं। शहर हो अथवा नगरीय क्षेत्र, आए दिन कहीं तार टूटकर गिर जाती है तो कहीं केबल में आग लग जाती है। ट्रांसफॉर्मरों का जलना भी सामान्य बात हो चुकी है। गड़बड़ी दूर करने में भी लाइनमैन से लेकर अधीक्षण अभियंता तक का पसीना छूटा रहता है।

जुलाई-अगस्त में बढ़ेगी खपत

अधिशासी अभियंता का कहना है कि बिजली की खपत अगस्त तक कम होने वाली नहीं है। जुलाई और अगस्त में सिंचाई की जाएगी। किसान इसके लिए नलकूप चलाएंगे। नलकूप संचालन की वजह से लोड अधिक बढ़ेगा।

बिजली कम खर्च करने की अपील

अधिशासी अभियंता ने पहले ही एडवाइजरी जारी कर चुके हैं। इसमें उपभोक्ताओं से बिजली कम खर्च करने की अपील की गई है। कहा है कि सप्लाई आते ही तत्काल एसी-कूलर फ्रिज, पंखे आदि नहीं चलाएं। दिन के समय प्रकाश फैलाने वाले उपकरणों को बंद रखें। जहां तक संभव हो, एक ही कमरे का कूलर और एसी चलाएं।

सार-संक्षेप

सांड़ के हमले से तीन महिलाएं घायल

जाफरगंज। थाना क्षेत्र के गहरूखेड़ा गांव में एक महीने से उग्र हो चुके सांड से ग्रामीण बहुत परेशान थे। कई जानवरो को घायल कर चुका है। ग्रामीणों व कैटिल दस्ता के दौड़ाने पर सांड भागते हुए एक गड्ढे में गिर गया, जिससे उसकी मौत हो गई। गहरूखेड़ा गांव की ही सुभद्रा पत्नी राजू, कल्ली पत्नी रामधनी जंगल जा रही थी। अचानक सांड ने हमला बोल दिया। वहीं गीता देवी पत्नी सुरेश पशु बाड़े में जानवरों को देखने गई वह भी हमले का शिकार हो गयी। ग्रामीणों के शोर मचाने पर सांड जंगल की तरफ चला गया ग्रामीणों की सूचना पर कैटिल दस्ता गांव पहुंचा। ग्रामीण भी एकराय होकर दौड़ाते रहे ।सांड प्यास एवम गर्मी के चलते एक गड्ढे में गिर गया और मौत हो गई। ग्रामीणों ने गांव में ही गड्ढा खोदकर दफना दिया।

मकान गिरने से एक घायल, गृहस्थी दबी

किशनपुर। किशनपुर कस्बे के वार्ड नंबर एक के रहने वाले मुरली सोनकर का घर बुधवार की देर शाम अचानक गिर गया। जिसमें एक व्यक्ति दबकर गंभीर रूप से घायल हो गया। वहीं मकान गिरने से पीड़ित परिवार के गृहस्थी भी दबकर नष्ट हो गई। बताया जा रहा है कि वार्ड नंबर एक के रहने वाले मुरली सोनकर का पक्का मकान बना था। मकान के सामने खपरैल नुमा एक छप्पर था। देर शाम अचानक खपरैल नुमा झप्पर दीवाल सहित भरभरा कर गिर गया। जिसमें मुरली सुनकर का 25 वर्षीय पुत्र शत्रुघ्न सोनकर दबकर घायल हो गया। जिसे आनन-फानन में ग्रामीणों की मदद से बाहर निकाला गया। इसके बाद पीड़ित को इलाज के लिए ले जाया गया। वही मकान गिरने से पीड़ित परिवार के खाने पीने की सामग्री व और भी उपयोगी दिनचर्या की चीज दब गई।

औंग पुल के नीचे दिनभर होती भिड़ंत और झड़प

औंग। तहसील बिन्दकी के कस्बे औंग स्थित नेशनल हाईवे पुल के नीचे यातायात सुगम होता नहीं दिख रहा है। आवागमन की सड़क पर गन्ने, आम के जूस, सब्जी व फल आदि के ठेलों का कब्जा है। जहानाबाद, कानपुर, फतेहपुर, शिवराजपुर से आने-जाने वाले वाहन इसी पुल के नीचे से गुजरते हैं। सड़क पर कब्जा होने के कारण वाहनों की किसी न किसी से भिडंत हो जाती है। जब भिडंत हो जाती है तो करीब आधा घंटा तक लोगों के बीच झड़प भी होती है। यह प्रक्रिया सुबह से शाम तक दो चार बार होती रहती है। ऐसी ही झड़प गुरुवार को पुल के नीचे ट्रक चालक और ई रिक्शा चालक के बीच हुई। ई रिक्शा को भारी नुकसान उठाना पड़ा।

पेड़ से गिरकर किशोर की मौत

फतेहपुर। पेड़ पर चढ़ते समय किशोर नीचे गिरने से गंभीर रूप से घायल हो गया। मौके पर पहुंचे परिजनों ने बच्चे को जिला अस्पताल में भर्ती कराया। अस्पताल में इलाज के दौरान उसकीकी मौत हो गई। परिजनों ने डॉक्टर पर सही इलाज न करने का आरोप लगाया। इसके बाद पुलिस ने बच्चे के शव का पोस्टमार्टम कराया है। खागा कोतवाली क्षेत्र के नई बस्ती के रहने वाले सुरेंद्र सोनकर का 13 वर्षीय बेटा रोशन सुबह गांव के बाहर खेलते समय पेड़ पर चढ़ते समय पैर फिसलने से नीचे गिर कर घायल हो गया। साथ खेल रहे बच्चों ने परिवार के लोगों को जानकारी दी। परिवार के लोगों ने घायल किशोर को जिला अस्पताल में भती कराया। इलाज के दौरान उसकी मौत हो गई। पिता ने डॉक्टर पर सही इलाज न करने का आरोप लगाया। बच्चे के मामा अमृत लाल ने आरोप लगाया कि उसका भांजा पेड से गिरकर घायल हो गया था। सिर और हाथ में चोट लगी थी। डॉक्टर ने पट्टी बांधकर एक्सरा व अन्य जांचें नहीं कराई, जिससे भांजे की मौत हो गई।

खागा चौकी में नए प्रभारी की तैनाती

फतेहपुर। पुलिस अधीक्षक उदय शंकर सिंह ने खागा थाने में तैनात उपनिरीक्षक सत्यप्रकाश पाठक का स्थानांतरण खागा थाने से चौकी प्रभारी कस्बा खागा के लिए किया है।

नलकूप खंड में दो बाबू दस साल से तैनात

औंग। सेक्शन मलवां और देवमई के सिंचाई कर्मियों का आरोप है कि नलकूप खण्ड फतेहपुर में दो बाबू दस वर्षों से तिकड़म व पहुंच के दम पर जमे हुए हैं। यह बाबू फर्जी सिंचाई के तरीके बताते हैं और सरकार से मिलने वाला बजट डकारने में सहयोग करते हैं।

प्रत्येक वर्ष मृत्युंजय सिंह और विभव को एक दूसरे पटल से इधर उधर करके अधिकारी अपने फायदे के लिए इन्हें बचाए हुए हैं। जबकि इन दोनों बाबुओं का यहीं पर गत वर्ष प्रमोशन हुआ था। प्रमोशन के बाद इनका गैर जनपद तबादला हो जाना चाहिए था लेकिन तिकड़म से यह डटे हुए हैं।

गर्मी से झुलस रहा दोआबा, तापमान 44 डिग्री सेल्सियस

संवाददाता, फतेहपुर

- गर्मी ने फिर दिखाया रौद्र रूप सड़क पर सन्नाटा
- लोगों को याद आई नौतपा की भीषण गर्मी

अमृत विचार। एक बार फिर भीषण गर्मी ने अपना रौद्र रूप दिखाया है। आसमान से मानो आग बरसी जिससे धरती भट्टी की तरह तपती रही। तापमान 44 डिग्री के पार चला गया। लोग भीषण गर्मी और धूप की तपिश से बेहाल हो गए। नौतपा के खत्म होने के बाद एक बार फिर से नौतपा जैसी धूप की तपिश और भीषण गर्मी का कहर देखने को मिला।

गुरूवार का दिन हाल फिलहाल सबसे गर्म दिन रहा और तापमान 44 डिग्री के पार चला गया। सुबह दस बजते ही मानो आसमान से आग बरसना शुरू हो गई। सूर्यदेव के ताप से धरती आग की भट्टी की तरह तपने लगी। भीषण गर्मी और धूप की तपिश के कारण सड़कों और बाजारों में सन्नाटा पसरा रहा। सूर्यदेव के ताप के आगे लोग घरों में कैद होने को मजबूर दिखाई दिए। बाजारों से लेकर मोहल्लों और शहर से लेकर देहात तक में भीषण गर्मी और धूप की तपिश का असर रहा। जरूरतमंद ही लोग सड़कों पर आते जाते दिखाई दिए। बाजारों में दुकानदार ग्राहकों का इंतजार करते रहे लेकिन इक्का दुक्का ही ग्राहक आते जाते दिखाई दिए। ग्रामीण इलाकों में भी सन्नाटा रहा। ग्रामीण घरों या फिर बागो में बैठे दिखाई दिए। बुजुर्ग ग्रामीण बताते हैं कि ऐसी भीषण गर्मी इससे पहले नहीं पड़ी है। अब तो भीषण गर्मी के कारण शरीर जवाब देने लगा है। मौसम जानकार बताते हैं कि गर्मी से फिलहाल राहत नहीं मिलेगी। आने वाले दिनों में और गर्मी बढ़ेगी। डॉक्टर पवन बाजपेयी का कहना है कि भीषण गर्मी और धूप की तपिश से बच्चों को खास तौर से बचाना बहुत जरूरी है। बच्चों को घरों से बाहर न निकले दें उनका खास ख्याल रखा जाए।

पानी की बोतल खरीदकर प्यास बुझाता राहगीर।

गन्ना और बेल के रस से राहत

भीषण गर्मी में पेय पदार्थों की बिक्री में इजाफा हो गया है। इस समय गन्ने और बेल का जूस भीषण गर्मी से राहत दे रहा है। बाजारों में सबसे ज्यादा गन्ने, बेल और शिकंजी के ठेले सजे हैं। सबसे अधिक लोग गन्ने और बेल के जूस का सेवन कर रहे हैं। बताया जा रहा है गन्ने और बेल का जूस गर्मी में लाभकारी होता है। इसलिए लोग गन्ने और बेल का जूस अधिक पसंद कर रहे है।

शर्बत, सत्तू का इस्तेमाल बढ़ा

भीषण गर्मी में भोजन अच्छा नही लग रहा है। लोगों की भीषण गर्मी के कारण भूख थक गई है। कोई दिक्कत न हो इसलिए लोग मसालेदार भारी भोजन करने से बच रहे है। ऐसे में शरबत और सत्तू आदि का इस्तेमाल बढ़ गया है। इस समय लोग चना, जौ, चावल के सत्तू का भरपूर इस्तेमाल कर रहे है। चावल के सत्तू का शर्बत बनाकर पिया जा रहा है तो चना, जौ के सत्तू घोलकर हरी मिर्च आदि से खाए जा रहे हैं।

महंगाई एक हफ्ते के भीतर सब्जियों के दामों में वृद्धि, प्याज में भारी उछाल

गर्मी के साथ सब्जियों के बढ़े दाम से छूट रहा 'पसीना'

संवाददाता, फतेहपुर

अमृत विचार। जून शुरू होते ही हरी सब्जियों और आलू व प्याज के दामों में इजाफा होने से आम जनमानस की रसोई का बजट गड़बड़ा गया है। तमाम लोग तो अब सब्जियों के दाम सुनकर ही आगे बढ़ जाते हैं। सब्जी विक्रेताओं ने बताया कि यमुना नदी की सब्जी की बारी खत्म हो जाने और न के बराबर सब्जी की खेती रह जाने से दामों में उछाल है।

जून की शुरुआत में हरी सब्जियों के दाम लोगों की पहुंच में हुआ करते थे। लोगों को 20 रुपये प्रति किलो तरोई व लौकी, कद्दू एवं भिंडी मिल रही थी। शिमला मिर्च भी 60 रुपये प्रति किलो, कुंदरू व टमाटर 20 रुपये प्रति किलो के रेट पर आसानी से मुहैय्या हो रही थी। प्याज के दाम भी 20 से 25 रुपये प्रति किलो थे। जबकि कटहल 40 रुपये प्रति किलो तो हरी मिर्च 30 रुपये प्रति किलो के रेट पर बिक रही थी। मगर एक सप्ताह बीतते ही अचानक हरी सब्जियों के दाम दोगुने हो गए। प्याज 40 रुपये प्रति किलो पर पहुंच गया है। जिससे अब बाजार सब्जी लेने पहुंचने वाले हरी सब्जियों के दाम सुनकर आवाक रह जाते हैं। ज्यादातर लोग हल्की-फुल्की खरीदारी करके घरों का रुख कर लेते हैं। गृहणी आबू नगर निवासी रागिनी पटेल व नमृता श्रीवास्तव ने बताया कि एक सप्ताह पहले तक दो सौ रुपये में पर्याप्त सब्जी मिल जाती थी।

मगर अब हरी सब्जियों के दाम बढ़ने से दो सौ रुपये में चार वक्त की सब्जी मिलना मुश्किल हो गया है। जिससे उनकी रसोई का बजट गड़बड़ाने लगा है। अब सब्जी छोड़कर दाल, बेसन आदि से काम चलाना पड़ रहा है। वहीं सब्जी विक्रेता अतुल गुप्ता ने बताया कि मई के अंत तक यमुना किनारे से सब्जी की बारियों से सब्जी आ रही थी। जिसके चलते सब्जी के दाम कम थे। मगर यमुना नदी की सब्जी की खेती उजड़ने से हरी सब्जियों के दाम दो गुने से अधिक हो गए है।

सब्जी की दुकान में छाया सन्नाटा। अमृत विचार

एक सप्ताह पूर्व दाम (रुपये प्रति किग्रा)

प्याज 25, लहसुन 80, टमाटर 20, बैंगन 30, लौकी 20, तरोई 20, भिंडी 30, कद्दू 20, करेला 10, पालक 30, शिमला मिर्च 60, कटहल 40, परवल 60, कुंदरू 30, हरी मिर्च 40, हरी धनिया 200, गाजर 60, घुंइया 40, मूली 40, नींबू 100 रुपये।

वर्तमान में दाम (रुपये प्रति किग्रा)

टमाटर 40, प्याज 40, लहसुन 140, बैंगन 40, कद्दू 40, लौकी 50, तरोई 40, मिर्च 60, कटहल 60, परवल 80, भिंडी 40, करेला 20, मूली 40, गाजर 40-80, पालक20-40, धनिया 80 से 250, शिमला मिर्च 120 रुपये।

मांग के साथ जमाखोरी बढ़ी

सब्जी विक्रेताओं ने बताया कि गर्मी के चलते सब्जी की खपत बढ़ गई है। वहीं ग्रामीण क्षेत्रों से सब्जी भी कम आ रही है। प्याज के दाम बढ़ने से मुनाफाखोरों ने स्टाक करना शुरू कर दिया है। सब्जी विक्रेता अतुल गुप्ता ने बताया कि मंडी में सब्जी कम पहुंचने से दाम लगातार बढ़ रहे हैं। मुनाफाखोर सब्जी में प्याज, आलू और लहसुन को डंप कर रहे हैं। मंहगाई के चलते ब्रिकी कम हो रही है।

शार्ट सर्किट से गुमटी में लगी आग

किशनपुर। थाना क्षेत्र के विजयीपुर चौराहे के समीप बुधवार की देर रात करीब दस बजे शार्ट सर्किट से एक गुमटी में भीषण आग लग गई। आग लगने से दुकान में रखा सारा सामान जल गया। काफी देर बाद ग्रामीणों की मदद से आग पर काबू पाया गया।

बताया जा रहा है कि गोदौरा गांव निवासी छोटू विजयीपुर चौराहे के समीप रखी एक गुमटी में चाय समोसा व पूडी सब्जी बनाने का काम करता था। जिससे उसके परिवार का खर्च चलता था। बुधवार की देर शाम वह गुमटी को बंद कर घर चला गया। उसी दौरान करीब दस बजे रात में अचानक शार्ट सर्किट होने से दुकान में आग लग गई। थोड़ी देर बाद देखते ही देखते दुकान आग का गोला बनकर धू धूकर जलने लगी। मौके पर इकट्ठा लोगों ने आग को बुझाने का हर संभव प्रयास किया। करीब दो घंटे बाद आग पर काबू पाया गया।

प्रवेश प्रारम्भ
प्रवेश प्रारम्भ
वरुण अर्जुन विश्वविद्यालय
वरुण अर्जुन कॉलेज ऑफ नर्सिंग
उत्तर प्रदेश मेडिकल फैकल्टी से मान्यता प्राप्त
बी.एस.सी. नर्सिंग
(4 वर्षीय डिग्री कोर्स)
शैक्षिक योग्यता : इण्टरमीडिएट साइंस (बायोलॉजी) के साथ
पोस्ट बेसिक नर्सिंग
(2 वर्षीय कोर्स, योग्यता जी.एन.एम. पास आउट)
जी.एन.एम.
(3 वर्षीय नर्सिंग कोर्स, शैक्षिक योग्यता-इंटरमीडिएट 10+2)
ए.एन.एम.
(2 वर्षीय नर्सिंग कोर्स, शैक्षिक योग्यता-इंटरमीडिएट 10+2)
प्रवेश हेतु संपर्क करें :-
मो. 9412151327, 7521001992
पता
वरुण अर्जुन मेडिकल कॉलेज एवं रोहिलखण्ड हॉस्पिटल
NH-24, बन्थरा, जिला शाहजहाँपुर

ट्रैक्टर ने बाइक सवारों को रौंदा

दो की मौत, एक की हालत गंभीर

संवाददाता गाजीपुर

- इन्द्रोपुल मोड़ के पास हुई मार्ग दुर्घटना

अमृत विचार। गाजीपुर थाना क्षेत्र के खनसेनपुर में नौटंकी देखकर रात को बाइक पर सवार तीन लोग ढाबे में खाना खाने जा रहे थे। तभी ओवरलोड मौरंग ट्रैक्टर तीनों को कुचलता हुआ निकल गया। हादसे में बाइक सवार दो लोगों की मौत हो गई। वहीं एक गंभीर रूप से घायल हो गया। जिसे अस्पताल में भर्ती कराया गया है।

थाना क्षेत्र के खनसेनपुर निवासी बब्लू प्रजापति के बेटे के मुंडन संस्कार में नौटंकी का प्रोग्राम देख कर बाइक से खनसेनपुर निवासी रिंकू पुत्र घनश्याम रैदास, रिश्तेदार बवारा निवासी अरविन्द पुत्र स्व. विमल और रिंकू का चचेरा भाई सूरज पुत्र चुन्नी लाल खाना खाने के लिए ढाबा जाने के लिए निकले थे। तभी वह इन्द्रोपुल के पास ही पहुंचे थे कि तभी मोरंग से लोड तेज रफ्तार एक ट्रैक्टर बाइक सवारों को रौंदते हुए खंती में जा घुसा। हादसे की जानकारी पर लोग पहुंचे लेकिन तब तक रिंकू और अरविन्द की मौत हो चुकी थी। वहीं हादसे में सूरज गंभीर रूप से घायल हो गया। हादसे की जानकारी पर पहुंची एंबुलेंस ने उसे जिला अस्पताल पहुंचाया, जहां डाक्टर ने हालत गंभीर देख उसे कानपुर के लिए रिफर कर दिया। वहीं पुलिस ने शवों को कब्जे में लेकर पोस्टमार्टम के लिए भेज दिया है। परिजनों का रो रो कर बुरा हाल है। बताया जा रहा है कि हादसे के बाद ट्रैक्टर चालक मौके से फरार हो गया।

बाइकों की टक्कर में होमगार्ड घायल

फतेहपुर। घर से जिला अस्पताल ड्यूटी पर जाते समय बाइक सवार होमगार्ड की सामने से आ रहे दूसरी बाइक से जोरदार टक्कर हो गई। हादसे में बाइक सवार होमगार्ड घायल हो गया। सूचना पर पहुंची पुलिस ने घायल होमगार्ड को जिला अस्पताल में भर्ती कराया। जहां होमगार्ड की हालत गंभीर बनी हुई है। थरियांव थाना क्षेत्र के हस्वा कस्बे के रहने वाले रामबाबू जोकि होमगार्ड के पद पर तैनात हैं। रामबाबू की ड्यूटी जिला अस्पताल में लगी था। घर से वह बाइक लेकर जिला अस्पताल आ रहा था, तभी हस्वा कस्बे में सामने से तेज रफ्तार में आ रही दूसरी बाइक से टकरा गए।

टक्कर लगने से बाइक सवार होमगार्ड रामबाबू घायल हो गया। दूसरा बाइक सवार मौके से भाग गया। सूचना पर पहुंची पुलिस ने 108 एम्बुलेंस से घायल को जिला अस्पताल में भर्ती कराया। जिला अस्पताल में घायल होमगार्ड को भर्तीकर डॉक्टर इलाज में जुटे हुए हैं। होमगार्ड की हालत गंभीर बनी हुई है। होमगार्ड के घायल होने की जानकारी मिलने पर साथी होमगार्ड जिला अस्पताल पहुंच गए। घायल होमगार्ड के परिजन भी जानकारी मिलने पर जिला अस्पताल पहुंच गए।

चौकी प्रभारी ब्रजेश कुमार यादव ने बताया कि दो बाइकों की टक्कर में बाइक सवार होमगार्ड रामबाबू घायल हो गया है। जिसको इलाज के लिए जिला अस्पताल में भर्ती कराया गया है। तहरीर मिलने पर आगे की कार्रवाई की जाएगी। बताया जा रहा है कि बाइक चलाते समय होमगार्ड हेलमेट नहीं पहना था। चौकी प्रभारी ने अपील किया कि बाइक चलाते समय हेलमेट जरूर पहने, जिससे हादसा होने पर सिर पर चोट लगने से बचा जा सकता है।

सड़क हादसे में ई-रिक्शा चालक की हुई मौत

संवाददाता गाजीपुर

अमृत विचार। गाजीपुर थाना क्षेत्र के सुकेती निवासी विरेन्द्र यादव ने अपना ई रिक्शा चला कर जीवन यापन कर रहा है। रोज की तरह बुधवार की शाम सवारी लेकर गाजीपुर से सुकेती जा रहा था। तभी दरौली मोड़ औगाशी रोड पर पीछे से आ रहा तेज रफ्तार ट्रैक्टर ने रिक्शा को पीछे से जोरदार टक्कर मारी।

हादसे में ई-रिक्शा में बैठे गोरेलाल पुत्र बन्सी निवासी खेसहन बैठकर आसलपुर अपनी मौसी के जा रहे थे तभी ट्रैक्टर के चपेट में आने से मौत हो गई। रिक्शा चालक विरेन्द्र यादव घायल हो गया और रिक्शा क्षतिग्रस्त हो गया। वहीं स्थानीय लोगों ने एम्बुलेंस बुला कर दोनों घायलो को गाजीपुर सीएचसी भिजवाया। जहां डॉक्टर ने गोरेलाल को मृतक घोषित करते हुए विरेन्द्र को जिला अस्पताल रेफर कर दिया है। वहीं पुलिस ने शव को कब्जे में लेकर पोस्टमार्टम के लिए भेजा है।

हादसे के बाद खंती में घुसा ट्रैक्टर। अमृत विचार

सार-संक्षेप

अधिक गर्मी से मूंग-उड़द की फसल झुलसी

औंग। आसमान से बरस रही आग में खरीफ की फसल मूंग और उर्द की खेतों में ही झुलस गई है। किसानों का बीज, जुताई, बोवाई उर्वरक आदि की लागत सब बेकार गया है। मवेशियों का चारा भी खेतों में नहीं उग पा रहा है। निजी नलकूपों की सिंचाई भी कुछ काम नहीं आ पा रही है। किसानों की मानें तो धरती इतनी गरम हो चुकी है पानी लगते ही खेतों में बोई फसल झुलसकर रह जाती है। किसान इस समय मानसूनी बरसात का इंतजार कर रहा है। किसानों का कहना है कि बिना मानसूनी बारिश के धरती की कोख ठंडी नहीं होगी। मौसम विभाग के मुताबिक यदि जून के अन्तिम सप्ताह तक बारिश होती है तो सभी किसान खरीफ की प्रमुख फसल धान की नर्सरी तैयार करने में लग जायेंगे। आधा जून बीतने को है और मानसून की खुशखबरी से ही किसानों का दिल बहल रहा है। लेकिन बारिश के आसार अभी दूर दूर तक नजर नहीं आ रहे हैं। कृषि क्षेत्र का हाल यह है कि सब्जियां अब खेतों में नहीं बची हैं जिससे बाजार में सब्जियों के दाम में भारी बढ़ोत्तरी देखने को मिल रही है। यदि एक माह तक बरसात नहीं हो रही है तो बाजारों से सब्जियां गायब होने की प्रबल संभावना जताई जा रही है।

ठंडी छांछ पिलाकर दिलाई गर्मी से राहत

फतेहपुर। गुरुवार को इंडियन रेडक्रास सोसाइटी व डॉ. सत्यनारायण सेवा फाउंडेशन के संयुक्त तत्वावधान में चेयरमैन व समाजसेवी डॉ. अनुराग श्रीवास्तव द्वारा ठंडा छांछ का वितरण किया गया। अन्दौली पुलिया, राधा नगर, देवीगंज, देवीगंज पुल के नीचे जीविकोपार्जन के लिए ठेला लगाकर फेरी लगाने वाले सभी भाइयों को टोपी पहनाकर ठंडा छांछ पिलाई गई। ड्यूटी कर रहे पीआरडी व होमगार्ड्स के जवानों, वृद्ध, दिव्यांगजनों को भी ठंडा छांछ पिलाया गया। साथ ही हीट वेव से बचाव के लिए जागरूक भी किया गया। खाली पेट न रहने, पानी अधिक पीने व तरल पदार्थों के सेवन के लिए बताया गया। इस मौके पर सुरेश श्रीवास्तव, चैतन्य कुमार संयोजक दिव्यांग प्रकोष्ठ इंडियन रेडक्रास सोसाइटी उपस्थित रहे।

कच्ची शराब को लेकर छापा

असोथर। आबकारी विभाग टीम व स्थानीय पुलिस के साथ गुरूवार को थाना क्षेत्र के टीकर गांव में संयुक्त रूप से छापेमारी की। टीम ने अर्जुन मौर्या का घर चारों तरफ से घेर लिया। अर्जुन मौर्या घर पर नहीं था। बताया जा रहा है कि वह खेत की तरफ गया था। पुलिस ने काफी छानबीन की लेकिन टीम को कुछ भी हाथ नहीं लगा। आबकारी इंस्पेक्टर ने कहा कि छापेमारी दौरान स्थानीय पुलिस को सूचना दी गई। स्थानीय पुलिस करीब 45 मिनट देरी से पहुंची, शायद इसलिए अभियुक्त के घर की तलाशी के दौरान कुछ भी नहीं बरामद हो सका। मामले में हल्का इंचार्ज की भूमिका संदिग्ध लग रही है।

फांसी लगाकर जान देने का प्रयास

बिन्दकी। कल्यानपुर थाना क्षेत्र के जैती खेड़ा गांव में गुरुवार की सुबह घरेलू विवाद के चलते विवेक पुत्र विजयपाल ने घर के अंदर फांसी लगाकर जान देने का प्रयास किया। परिजनों को जानकारी हो गई तो हड़कंप मच गया पर जिन्होंने मिलकर काफी प्रयास के बाद उसे फांसी के फंदे से बाहर निकाला। गंभीर हालत में युवक को इलाज के लिए सामुदायिक स्वास्थ्य केंद्र में भर्ती कराया गया। जहां से डाक्टर ने उसे सदर के लिए और फिर सदर अस्पताल से कानपुर रेफर कर दिया गया।

जोधपुर से आया शव, मचा कोहराम

जाफरगंज। बिन्दकी थाना क्षेत्र के खुर्माबाद निवासी छोटेलाल रैदास का पुत्र विजय कुमार राजस्थान के जोधपुर में पाइप फिटिंग का काम करता था। ठेकेदार के पुत्र के साथ किसी काम से बाहर जा रहा था। रास्ते पर कार की टक्कर से घायल हो गया। अस्पताल ले जाते समय रास्ते पर मौत हो गई। विजय की पिछले वर्ष ही शादी हुई थी। मृतक अपने माता पिता की इकलौती संतान थी। गुरुवार को शव पहुंचते ही परिजनों में कोहराम मच गया।

बालिकाओं को किया जागरूक

फतेहपुर। गुरूवार को जनपद के सभी थानों की एण्टी रोमियो टीमों द्वारा अपने-अपने थाना क्षेत्र में भ्रमणशील रहकर महिलाओं व बालिकाओं को महिला सुरक्षा के लिए जारी विभिन्न हेल्प लाइन नम्बरों की जानकारी देकर जागरूक किया है।

मारपीट के आरोपी गिरफ्तार

फतेहपुर। मारपीट के आरोपी बिन्दकी के कुशारा निवासी संजय राजू व अम्बिका को पुलिस ने गिरफ्तार किया है। असोथर पुलिस ने भूसीपुर मजरे रिठवां निवासी चन्द्रभूषण यादव और संजीत यादव की गिरफ्तारी की।

नाला सफाई अभियान की शुरुआत हुई

कार्यालय संवाददाता, फतेहपुर

- बड़े नालों की सफाई में पोकलैंड मशीन का हो रहा प्रयोग
- पालिकाध्यक्ष ने हरी झंडी दिखाकर प्रारंभ कराया सफाई अभियान

पोकलैण्ड मशीन से हो रही नाले की सफाई। अमृत विचार

अमृत विचार। बारिश के मौसम के मद्देनजर रखते हुए नगर पालिका ने युद्ध स्तर पर नाला एवं नालियों के सफाई का अभियान छेड़ा है। गुरुवार को एफसीआई गोदाम से आकूपुर होते हुए मदारीपुर तक बड़े नाला के सफाई अभियान का नगर पालिका के चेयरमैन राजकुमार मौर्य ने हरी झंडी दिखाकर शुभारंभ किया।

हरी झंडी दिखाए जाने के बाद पोकलैण्ड मशीन से बड़े नाला की युद्ध स्तर पर सफाई शुरू हो गई। नाले में उगे खरपतवार के साथ-साथ कूड़ा करकट को निकालने का काम किया गया। अभियान का शुभारंभ करते हुए चेयरमैन ने सफाई विभाग को निर्देशित किया कि बारिश का समय अब बेहद नजदीक है इसलिए इस कार्य में किसी भी तरह की हीलाहवाली नही होनी चाहिए। मानसून आने से पहले ही कार्य को पूरा कर लें। उन्होने कहा कि सिल्ट व कूड़ा करकट निकालने के पश्चात उसको मौके से हटवाने का भी काम करें। जिससे यह बारिश में दोबारा नाले में न जा सके। उन्होने यह भी निर्देशित किया कि बड़े नाले के साथ ही वार्डों में स्थित छोटे व बड़े नालों की सफाई भी करवाई जाए। जिससे शहरवासियों को जलभराव की समस्या से न जूझना पड़े। इस मौके पर अधिशासी अधिकारी समीर कुमार कश्यप, सभासद शादाब अहमद, विनय तिवारी, विवेक यादव, शहजाद अनवर, अरुण यादव, मोहम्मद साबिर, इस्माइल वारसी, अखिलेश, आतिश पासवान, भिक्खू मामा, नरेंद्र कुमार, राम सिंह पटेल, सहायक अभियंता जगदीश प्रसाद, मो. हबीब आदि लोग उपस्थित रहे।

दबंगों ने घर में लगाई आग बुजुर्ग महिला झुलसी

संवाददाता फतेहपुर

- अग्निकांड में गृहस्थी जलकर राख हुई
- घर के भीतर फंसे थे बच्चे और जानवर

अमृत विचार। मलवां थाना क्षेत्र के देवमई का पुरवा गांव में दबंगों ने घर को आग लगा दिया। घर में फंसे बच्चों व जानवरों को बचाने के प्रयास में बुजुर्ग महिला झुलस गई। पीड़ित ने शिकायत पुलिस से की तो पुलिस महिला को मेडिकल व इलाज के लिए नज़दीकी स्वास्थ्य केंद्र लेकर पहुंची।

मलवां थाना क्षेत्र के देवमई का पुरवा गांव निवासी स्व. दयाराम के पुत्र सुरेश ने बताया कि परिवार के ही कुछ दबंग आयदिन विवाद करते हैं और इससे पूर्व भी दो बार मारपीट कर चुके हैं। वह हरियाणा में ईट भट्टे में काम करने गया था। वहीं परिवार का रामराज का पुत्र सूरज भी काम कर रहा था। उसने वहां भी झगड़ा किया और झगड़े के बाद गांव में फोन कर दिया कि घर को आग लगा दो। छह मार्च को विरोधियों ने गांव में माँ के घर को आग लगा दिया। जिससे सारी गृहस्थी जलकर खाक हो गई। उसके बाद बुधवार की रात उसके घर को भी आग लगा दिया। मां रामकली को घर के अंदर बच्चों व जानवरों के फसे होने की जानकारी हुई तो वह उनको बचाने के लिए घर में घुस गई वह भी झुलस गई।

घर का सारा गल्ला गृहस्थी सब जलकर खाक हो गया और जानवर भी झुलस गए। जिसकी शिकायत मलवा थाने में पुलिस से किया तो पुलिस मां को इलाज व मेडिकल के लिए गोपालगंज सीएचसी लेकर गई। जहां डाक्टर के न होने पर मां को इलाज के लिए जिला अस्पताल लेकर आए हैं।

घर में फांसी लगाकर युवक ने दी जान

फतेहपुर। बकेवर थाना क्षेत्र के पधारा गांव में संदिग्ध अवस्था में घर के अंदर युवक ने फांसी लगाकर अपनी जीवनलीला समाप्त कर लिया। पुलिस शव को कब्जे में लेकर घटना की जांच पड़ताल कर रही है।

बकेवर थाना क्षेत्र के पधारा गांव निवासी लखन के 19 वर्षीय पुत्र आकाश ने घर के अंदर सन्दिग्ध हालात में फांसी लगाकर जीवनलीला समाप्त कर लिया। परिजनों ने जब उसके शव को फांसी के फंदे से लटका हुआ देखा तो घर में कोहराम मच गया। घटना की सूचना स्थानीय पुलिस को दी गई। पुलिस मृतक के शव को कब्जे में लेकर पोस्टमार्टम के लिए भेज दिया। पोस्टमार्टम हाउस पहुंचे मृतक के परिजनों ने बताया कि मृतक कानपुर में मजदूरी कर करता था। 11 जून को कानपुर से घर आया था। घर आने के बाद उसने फांसी लगा ली।

प्रोत्साहन राशि पाने के लिए आवेदन करें दिव्यांग दंपति

संवाददाता, फतेहपुर

- शादी के समय युवक की उम्र 21 से कम व 45 से अधिक न हो

अमृत विचार। जिला दिव्यांगजन सशक्तीकरण अधिकारी प्रगति मिश्रा ने बताया कि दिव्यांग व्यक्तियों से विवाह करने पर प्रोत्साहन पुरस्कार योजना संचालित है। बताया कि विभाग द्वारा संचालित दिव्यांगजन शादी विवाह प्रोत्साहन पुरस्कार योजना के तहत आवेदन कर लाभ उठाएं। योजना के तहत युवक के दिव्यांग होने पर 15 हजार रुपये और सिर्फ युवती के दिव्यांग होने पर 20 हजार रुपये एवं दोनों के दिव्यांग होने पर 35 हजार रुपये की धनराशि निर्धारित है।

बताया कि शादी के समय युवक की उम्र 21 से कम तथा 45 वर्ष से अधिक न हो। युवती की उम्र 18 से कम तथा 45 वर्ष से अधिक नहीं होनी चाहिए। दम्पति आयकर दाता न हो। मुख्य चिकित्साधिकारी द्वारा प्रदत्त प्रमाण पत्र के अनुसार दिव्यांगता 40 प्रतिशत या उससे अधिक होनी चाहिए। ऐसे दिव्यांग दम्पति पात्र होंगे जिनका विवाह पिछला व वर्तमान वित्तीय वर्ष में हुआ हो। दिव्यांग शादी विवाह प्रोत्साहन पुरस्कार योजना के तहत इच्छुक दिव्यांग दम्पति आनलाइन आवदेन कर सकते हैं। ऑनलाइन फार्म भरते समय आवेदक दम्पति को दिव्यांगता प्रदर्शित संयुक्त नवीनतम फोटो, आय व जाति प्रमाण पत्र, युवक एवं युवती का आयु प्रमाण पत्र, सक्षम प्राधिकारी के स्तर से निर्गत दिव्यांगता प्रमाण-पत्र, राष्ट्रीयकृत बैंक में संचालित संयुक्त खाता, अधिवास का प्रमाण-पत्र एवं युवक व युवती का आधार कार्ड की छायाप्रति एवं विवाह पंजीकरण प्रमाण-पत्र उपलब्ध है, तो छायाप्रति अपलोड किया जाए।

स्वरोजगार योजना की दी गई जानकारी

फतेहपुर। उपायुक्त उद्योग जिला उद्योग प्रोत्साहन तथा उद्यमिता विकास केन्द्र चन्द्रभान सिंह ने बताया कि शासन द्वारा मुख्यमंत्री युवा स्वरोजगार योजना वित्तीय वर्ष 2024-25 के तहत जानकारी दी गई। बताया कि नयी इकाई के स्थापना के लिए उद्योग क्षेत्र की 25 लाख तक की एवं सेवा क्षेत्र की रूपया 10 लाख तक की कुल परियोजना लागत की इकाइयों को ऋण बैंकों के माध्यम से उपलब्ध कराते हुये परियोजना की लागत का 25 प्रतिशत की दर से मार्जिन मनी (उपादान) देय होगा।

आवेदक की आयु 18 वर्ष से 40 वर्ष के मध्य होनी चाहिए। न्यूनतम शैक्षिक योग्यता हाईस्कूल अथवा समकक्ष उर्तीर्ण होना चाहिए। योजना के तहत अभ्यर्थियों के आवेदन पत्र आनलाइन स्वीकार किये जायेगें। आनलाइन आवेदन करने की अन्तिम तिथि 31 जुलाई है।

क्रिकेट टूर्नामेंट का उद्घाटन करते डॉ. बाबू लाल सरोज। अमृत विचार

क्रिकेट में सोनारी ने खखरेरू को हराया

संवाददाता, धाता

अमृत विचार। नगर पंचायत के धाता इंटर कॉलेज मैदान में धाता प्रीमियर लीग क्रिकेट टूर्नामेंट का आयोजन किया गया। टूर्नामेंट का उद्घाटन जिला पंचायत सदस्य प्रतिनिधि डॉ. बाबू लाल सरोज ने फीता काटकर किया। आयोजक सब्लू एवं मलखान ने बताया कि पहला मैच खखरेरू बनाम सोनारी क्लब के बीच खेला गया। सोनारी ने टॉस जीतकर पहले क्षेत्ररक्षण करने का फैसला किया। पहले बल्लेबाजी करते हुए खखरेरू की टीम 39 रन बनाकर ढेर हो गयी। वहीं जवाबी पारी खेलने उतरी सोनारी की टीम ने महज तीन ओवर में 40 रन बनाकर जीत हासिल कर लिया। बेहतर खेल का प्रदर्शन करने पर रज्जन सिंह को मैन ऑफ द मैच का पुरस्कार दिया गया। उद्घाटनकर्ता डॉ. बाबू लाल ने कहा कि ग्रामीण क्षेत्रों में खेल के आयोजनों से खेल प्रतिभाओं के साथ आपसी भाईचारा को भी बढ़ावा मिलता है। सभासद प्रतिनिधि मोहम्मद कलीम ने कहा कि खेल में असीम संभावनाएं छिपी है। जरूरत है अब इस क्षेत्र में अपना मंजिल बनाने की। इस मौके पर रेहान सब्लू, अंकित, मलखान, गुड्डू, इरसाद, विनोद समेत सैकड़ों खेल प्रेमी मौजूद रहे।

कृषकों व महिलाओं की आय बढ़ाने की कोशिश

संवाददाता, फतेहपुर

अमृत विचार। कृषि और गैर कृषि जीविका की बैठक में जिलाधिकारी ने कृषि, उद्यान, उद्योग, राष्ट्रीय ग्रामीण आजीविका मिशन, माध्यमिक शिक्षा, बेसिक शिक्षा आदि विभागों के अधिकारियों को निर्देशित किया कि न्यूट्रलाइज एग्रो फूड्स एवं विप्रो सेक्टर के पदाधिकारियों से समन्वय से तहसील खागा के ब्लाकों के कृषको एवं स्वयं सहायता समूह की महिलाओं एवं युवक-युवतियों को प्रशिक्षित करें। ताकि कृषकों व स्वयं सहायता समूहों की महिलाओं की आमदनी बढ़ सके। कार्ययोजना बनाकर पायलट प्रोजेक्ट के तहत कार्य के लिए विस्तार से चर्चा की।

जिलाधिकारी सी. इंदुमती की अध्यक्षता में कलेक्ट्रेट महात्मा गांधी सभागार में विभिन्न अधिकारियों एवं न्यूट्रलाइस एग्रो फूड्स के सीईओ प्रदीप द्विवेदी, आरडी हेड न्यूट्रलाइज एग्रो फूड्स डॉ. विजया त्रिपाठी, विप्रो के आईटी सेक्टर रिजवान मिर्जा के साथ बैठक हुई। जिलाधिकारी ने कहा कि एक-एक उत्पाद के लिए महिला कृषकों के प्रोड्यूसर ग्रुप बनाकर कार्य करें। साथ ही न्यूट्रलाइज एग्रो फूड्स एवं विप्रो सेक्टर के पदाधिकारियों के साथ मिलकर जागरूकता गोष्ठी का आयोजन किया जाए। कृषकों को स्वयं सहायता समूह की महिलाओं, युवक युवतियों को इस कार्य के बारे में जानकारी हो सके। वहीं न्यूट्रलाइज एग्रो फूड्स के सीईओ प्रदीप द्विवेदी ने उत्कृष्ट कृषको, स्वयं समूह की महिलाओं को कृषि के क्षेत्र में तकनीकी दक्षता, कच्चे माल की पैकेजिंग व मार्केट उपलब्ध कराने के संबंध में प्रशिक्षण देगा। विप्रो आईटी सेक्टर के रिजवान मिर्जा ने करियर काउंसलिंग के लिए प्रोत्साहित करने की इच्छा जताई।

ई- संजीवनी एप | विशेषज्ञ ऑनलाइन करेंगे मरीजों का उपचार

टेलीमेडिसिन सेवा से घर बैठे मिलेगा इलाज

संवाददाता फतेहपुर

- अस्पताल न जाकर ऑनलाइन ले सकेंगे परामर्श
- डॉक्टरों को टेलीमेडिसिन की ट्रेनिंग दी जा चुकी

आरोग्य मंदिरों से मिलेगी सुविधा

टेली मेडिसिन की सुविधा ग्रामीण क्षेत्रों में खुले आयुष्मान आरोग्य मंदिरों में मिलेगी। जिलेभर में करीब 80 आयुष्मान मंदिर खुल चुके हैं। जिन्हें संचालित करने के लिए हब शुरू किए गए हैं। जहां से विशेषज्ञ मरीजों को ऑनलाइन परामर्श व दवाइयां लिखेंगे। जिससे मरीजों को बेहतर इलाज मिल सकेगा।

अमृत विचार। ग्रामीण क्षेत्रों के मरीजों को राहत देते हुए शासन की ओर से टेलीमेडिसिन सेवा शुरू की गई है। इससे ग्रामीण क्षेत्र के मरीजों को बड़े अस्पतालों में चक्कर नहीं लगाने पड़ेंगे। गांव के अस्पतालों से विशेषज्ञ ऑनलाइन माध्यम से मरीजों का उपचार करेंगे। ई-संजीवनी एप के जरिए पूरा सिस्टम संचालित रहेगा। डॉक्टरों को टेलीमेडिसिन की ट्रेनिंग दी जा चुकी है।

सीएमओ डा. इस्तियाक अहमद ने बताया कि टेली मेडिसिन सुविधा शुरू हो गई है। इससे पहले ई-संजीवनी पोर्टल की पूरी ट्रेनिंग दी जा चुकी है। जिला अस्पताल से लेकर सभी सीएचसी के डाक्टर ऑनलाइन परामर्श देंगे। सीएमएस डा पीके सिंह ने बताया कि शासन के निर्देश पर सीएमओ द्वारा यह व्यवस्था शुरू की गई है। इस व्यवस्था का मुख्य उद्देश्य ग्रामीण क्षेत्रो से दूर दराज अस्पतालों में दिखाने आने वाले मरीजों को राहत पहुंचाना है। यह सेवा शुरू होने से ग्रामीण क्षेत्र के मरीजों को जिला अस्पताल के चक्कर नहीं लगाने पड़ेंगे। उनका समय भी बचेगा। टेलीमेडिसिन सेवा के लिए ग्रामीणों को नजदीक के आयुष्मान आरोग्य मंदिर जाना पड़ेगा। जहां सीएचओ की तैनाती की गई है। सामान्य स्थिति में सीएचओ मरीजों को दवाइयां दे देंगे।

यदि मरीज को अधिक समस्या है। तो वह तत्काल ई-संजीवनी ऐप के माध्यम से टेलीमेडिसिन सेवा के लिए विशेषज्ञ डॉक्टर से संपर्क करेंगे। लैपटॉप पर टेलीमेडिसिन डॉक्टर मरीजों से ऑनलाइन सीधे बातचीत कर उनकी समस्या व उनकी बीमारी के बारे में पूरी तरह जानकारी लेंगे। मरीजों से पूरी जानकारी लेने के बाद विशेषज्ञ लैपटॉप के माध्यम से मरीज को दी जाने वाली सारी दवाइयां लिखेंगे। जिसका प्रिंट संबंधित आयुष्मान आरोग्य मंदिरों पर निकाल कर दवाइयां मरीज को मुहैया कराईं जाएगी।

13 जुलाई को राष्ट्रीय लोक अदालत

फतेहपुर। जनपद न्यायाधीश, अध्यक्ष जिला विधिक सेवा प्राधिकरण रणंजय कुमार वर्मा के नेतृत्व में सभी न्यायिक अधिकारियो के साथ आगामी राष्ट्रीय लोक अदालत के बारे में बैठक की गई। 13 जुलाई को होने वाले आयोजन को लेकर सफल आयोजन एवं अधिकाधिक वादों के निस्तारण के लिए मीटिंग कक्ष में बैठक की गयी।

बैठक की अध्यक्षता कर रहे न्यायाधीश, अध्यक्ष जिला विधिक सेवा प्राधिकरण रणंजय कुमार वर्मा ने आगामी राष्ट्रीय लोक अदालत 13 जुलाई के सफल आयोजन के लिए सभी न्यायिक अधिकारियों को अधिकाधिक वादों को चिन्हित कर निस्तारण के लिए निर्देश दिया गया। एमवी एक्ट के ई-चालान, धारा एनआईएक्ट, आपराधिक शमनीय वादों को चिन्हित कर प्री-ट्रायल बैठक के द्वारा सुलह-समझौता से निस्तारण को निर्देशित किया है।

सपा के बूथ अध्यक्षों का हुआ सम्मान

संवाददाता, असोथर

बैठक के बाद सम्मानित किए गए बूथ अध्यक्ष। अमृत विचार

अमृत विचार। लोकसभा चुनाव फतेहपुर से नरेश उत्तम पटेल के जीतने के खुशी में पार्टी के कार्यकर्ताओं द्वारा एक दूसरे का मुंह मीठा कराने के बाद जीते हुऐ बूथ अध्यक्षों का माला फूल पहनाकर स्वागत किया गया। वहीं अयाह शाह विधान सभा में हार का कारण तलाशने के लिए असोथर जोन में बैठक आयोजित की गई।

बैठक में सेक्टर प्रभारी, बूथ प्रभारी व क्षेत्र के समाजसेवियों को बुलाया गया और हार का कारण जानने की कोशिश की गई। कार्यक्रम की अध्यक्षता विधानसभा अध्यक्ष मनोज यादव द्वारा जोन इंचार्ज पूर्व प्रधान रमेश चंद्र पासवान के द्वारा सेक्टर प्रभारी, बूथ प्रभारियों से क्रमश जानकारी ली गई। जिसमें विधान सभा अध्यक्ष मनोज यादव ने कहा कि निराश होने की आवश्यकता नहीं है। हम दोगुने उत्साह से काम करेंगे और विधान सभा का चुनाव 2027 में जीतेंगे वही जोन इंचार्ज पूर्व प्रधान रमेश चंद्र पासवान ने कहा कि हमे संगठित होकर काम करने की जरूरत है। 2027 में जीत हमारी निश्चित रूप से होगी। इस मौके पर विधान सभा क्षेत्र उपाध्यक्ष प्रमोद यादव, रामफल यादव, नगर अध्यक्ष फूलचंद वर्मा, सेक्टर प्रभारी सोनू वर्मा, अरविंद कुमार, सूरजभान पाल, नरसिंह मौर्य, रामगुलाम, मंनोज पासवान, कामता पासवान, राधा निषाद, सोतन निषाद, सुरेंद्र पासवान, चंद्रभान जायसवाल, रामप्रसाद निर्मल ,कल्लू यादव पुरषोत्तम यादव आदि लोग मौजूद रहे।

एक नजर

सीओ के आदेश पर पुलिस ने दर्ज की रिपोर्ट

तिर्वा, कन्नौज। थाना ठठिया क्षेत्र के गांव निवासी महिला ने सीओ को दिए शिकायतपत्र मे बताया कि उसकी पुत्री को हरदोई के सांडी थाना क्षेत्र के कचानो निवासी संजू पुत्र शिवरतन उसकी पुत्री को बहला फुसलाकर भगा ले गया। उसने घटना की जानकारी पांच जून को पुलिस को दी पर रिपोर्ट दर्ज नहीं की। सीओ के आदेश पर पुलिस ने आरोपी के खिलाफ रिपोर्ट दर्ज कर कार्रवाई शुरू कर दी।

संदिग्ध परिस्थितियों में दंपति ने खाया जहर

छिबरामऊ, कन्नौज। जनपद मैनपुरी क्षेत्र के बॉर्डर ग्राम भरतपुर निवासी 35 वर्षीय अरविंद पुत्र शिव बख्श व उनकी 34 वर्षीय पत्नी अर्चना ने संदिग्ध हालात में कोई जहरीला पदार्थ खा लिया। हालत बिगड़ने पर परिजनों ने सौ शैया अस्पताल में भर्ती कराया। यहां कुछ देर चले प्राथमिक उपचार के दौरान हालत में सुधार न देख दोनों को तिर्वा मेडिकल कॉलेज रेफर कर दिया गया, जबकि परिजन उन्हें किसी अन्य चिकित्सालय ले गए।

घरेलू कलह में महिला ने निगला जहरीला पदार्थ

बांगरमऊ। बेहटा मुजावर थानाक्षेत्र के गांव दसगवां निवासी वसीम की 27 वर्षीय पत्नी उजमा ने गुरुवार को घरेलू कलह के चलते जहरीला पदार्थ निगल लिया। जिससे उसकी हालत बिगड़ने लगी। यह देख पति आनन-फानन उसे बांगरमऊ सामुदायिक स्वास्थ्य केंद्र लाया। जहां चिकित्सकों ने प्राथमिक उपचार के बाद उसको हायर सेंटर रेफर कर दिया।

भीषण गर्मी में बिजली की बढ़ी खपत जिले में धड़ाधड़ फुंक रहे ट्रांसफार्मर

नियमित रूप से रोज 10 से 12 ट्रांसफार्मर फुंकने से विभागीय जिम्मेदार भी परेशान

कार्यालय संवाददाता, कन्नौज

अमृत विचार। भीषण गर्मी का कहर बिजली विभाग की व्यवस्था पर भारी पड़ रहा है। इससे अच्छा खासा चूना भी लग रहा है। नियमित 10 से 12 ट्रांसफार्मर ओवरलोडिंग के कारण फुंक रहे हैं। विभाग ने शहरी व गांव में ट्रांसफार्मरों की क्षमता वृद्धि शुरू की है। इसमें करीब 54 की क्षमता बढ़ाई जा चुकी है। शेष का काम चल रहा है।

भीषण गर्मी से जनजीवन अस्त व्यस्त है। गर्मी से निजात पाने के लिये उपभोक्ता कूलर, पंखा से लेकर एसी तक का प्रयोग खूब कर रहे हैं। इससे बिजली की मांग लगातार बढ़ रही है। गांव से लेकर शहर तक में लगे कम क्षमता के ट्रांसफार्मर दगा देने लगे हैं। बिजली की बढ़ी बेतहाशा मांग से यह ट्रांसफार्मर ओवरलोड हो रहे हैं। देखरेख के अभाव में फुंक रहे हैं। वर्कशाप सूत्रों की मानें तो जिले में जहां पांच से सात ट्रांसफार्मर पिछले वर्ष गर्मी के मौसम में फुंक रहे थे वहीं इसके सापेक्ष इस गर्मी में प्रतिदिन तीन से चार ट्रांसफार्मर अधिक फुक रहे हैं। यानी नियमित 10 से 12 ट्रांसफार्मर फुंक रहे हैं और बदले जा रहे हैं। इससे विभाग को लाखों रुपये का चूना रोज लग रहा है। बिजली विभाग अब ओवरलोड ट्रांसफार्मरों की सूची तैयार कर इन की क्षमता बढ़ाने में लगा है। इससे अगली गर्मी में इस तरह की समस्या से निजात मिल सके।

अधिशाषी अभियंता मगन सिंह का कहना है कि उनके क्षेत्र में 197 ट्रांसफार्मरों की क्षमता वृद्धि होनी है। इनमें से 54 की क्षमता बढ़ाई जा चुकी है। 143 ट्रांसफार्मरों के पास अतिरिक्त ट्रांसफार्मर लगाये जायेंगे। इस व्यवस्था के पूरा होने के बाद गांव व शहर में ओवर लोडिंग की समस्या से निजात मिल जायेगी।

वर्कशाप में नये बन रहे ट्रांसफार्मर चेक करते एसडीओ विशाल वर्मा व जेई। अमृत विचार

- अब ट्रांसफार्मरों की क्षमता वृद्धि करने में जुटा बिजली विभाग
- करीब 54 की क्षमता बढ़ाई जा चुकी, शेष पर काम चल रहा

ट्रांसफार्मरों की जेई नहीं करते नियमित चेकिंग

कन्नौज। नियम के तहत गांव, शहर व कस्बों में लगे ट्रांसफार्मरों की चेकिंग के लिये बिजली विभाग की ओर से दिन निर्धारित किये गये हैं। इन निर्धारित दिन में विभाग के अवर अभियंता को अपने क्षेत्र में पहुंच कर ट्रांसफार्मर चेक करने के निर्देश हैं। जेई लाइनमैन के साथ चेक करेंगे कि ट्रांसफार्मर में तेल पर्याप्त है या नहीं। फ्यूज सही बंधे हैं या नहीं। कितना लोड है। भले ही नियम है लेकिन शायद ही जिले का कोई जेई ट्रांसफार्मर के पास जाकर इस तरह की जांच करता हो। यदि यह जांच होने लगे तो ट्रांसफार्मर को फुंकने से बचाया जा सकता है।

बिजली काटे जाने पर प्रदर्शन करते मोहल्ले के लोग। अमृत विचार

विजिलेंस टीम ने चलाया अभियान सैकड़ों घरों की काटी गई बिजली

संवाददाता, छिबरामऊ, कन्नौज

अमृत विचार। बिजली विभाग ने विजलेंस टीम के साथ गुरुवार की सुबह मुस्लिम मोहल्लों में चेकिंग अभियान चलाया और सैकड़ों घरों की बिजली आपूर्ति काट दी। भीषण गर्मी में बिजली कटने से इलाकों में हाहाकार मच गया उपभोक्ताओं ने सपा को वोट देने पर बिजली काटने का आरोप लगाते हुए प्रदर्शन किया।

इलाके में अंधाधुंध बिजली कटौती की शिकायतों पर मंत्री की समीक्षा बैठक में किरकिरी के बाद बिजली विभाग के अधिकारियों का गुस्सा उपभोक्ताओं पर उतरा। एसडीओ रविन्द्र सिंह, जेई अजय अवस्थी की टीम ने गुरुवार को विजिलेंस टीम प्रभारी वीरबहादुर सिंह, तर्ण प्रताप सिंह के साथ मोहल्ला बिरतिया, ऊंचा, सैय्यद बाडा, लाहोरी टोला सहित कई मोहल्लों में चेकिंग अभियान चलाया। एक तरफ से सैकड़ों उपभोक्ताओं के बिजली कनेक्शन काट दिए। इसके बाद भीषण गर्मी और पानी की कमी से बिलबिलाए लोगों ने बिजली विभाग के जेई पर आरोप लगाया कि उन लोगों ने सपा को वोट दिया इसलिए बिजली लाइन काट दी गई। हालांकि कुछ घरों में बिजली चोरी की बात भी सामने आई है तमाम उपभोक्ताओं के बिल जमा होने पर भी कनेक्शन भी काट दिए गए। उपभोक्ता रूकसाना, नर्गिस, अंजुम, किस्वर, असरफुन, जुली, शहनाज, नसरीन, यासमीन, खुर्शीदा बेगम, नाजिया, अफसा, सितारा, नीलोफर, रेहाना, सुफीया, मन्नत, इल्मा, सानिया, निसात अंजूम, अफसीन, शावाना, सफीक , समी, औसाफ अली, मुहीश, आमिर, पप्पू, निसार, बच्चे मिया, आरिफ, सानू, रूमाना बेगम, कहकशा, रहीसा बेगम, चंदा बेगम, बेबी बेगम, नगमा, राजीदा बेगम व जरीना बेगम सहित सैकड़ों मोहल्लेवासियों ने बिजली विभाग की कार्रवाई पर नाराजगी जताई और हर माह बिल जमा होने पर भी कनेक्शन काटने का आरोप लगाया। एसडीओ रविन्द्र सिंह ने बताया कि क्षतिग्रस्त होने एवं केबल में कट अधिक होने के चलते लोगों की केबलें काटी गई हैं। सभी लोग आर्मर्ड केबल का प्रयोग करें। इससे न तो केबिल डैमेज हो पाएगी और न ही कट हो पाएंगे। सपा को वोट देने पर बिजली काटने के आरोप गलत है।

- उपभोक्ताओं ने सपा को वोट देने पर बिजली काटने का लगाया आरोप

उपकेंद्र के लिए आवंटित जगह का सीमांकन कराते एसडीएम व टीम।

एसडीएम ने विद्युत उपकेंद्र की जगह का कराया सीमाकंन

संवाददाता, तिर्वा, कन्नौज

अमृत विचार। बिजली उपकेंद्र के लिए जगह का सीमांकन कराने के लिए पहुंचे तहसील के जिम्मेदारों ने पैमाइश आदि कराकर विभाग को सुपुर्द कर दी। इससे उपकेंद्र के निर्माण का यह गतिरोध दूर हो गया।

तहसील क्षेत्र के उमर्दा कस्बा समेत आस पास के गांव में बिजली व्यवस्था सही कराने के लिए विभाग ने एक उपकेंद्र बनवाने के लिए शासन को प्रस्ताव भेजा था। प्रस्ताव को शासन ने हरी झंडी देते हुए राजस्व विभाग को जमीन आवंटित करने के निर्देश दिए थे। इस पर वर्ष 2018 में तीन बीघा दो डिस्मिल भूमि बिजली विभाग को आवंटित कर दी थी। इसके बाद बजट का अभाव आड़े आ गया। इसके बाद शासन ने तीन करोड़ रुपये का बजट देकर उपकेंद्र निर्माण के लिए कार्यदायी संस्था का चयन कर निर्माण के निर्देश दिए। तब एसडीओ ने कई बार राजस्व टीम से सीमांकन कराने को कहा, लेकिन टीम के न आने से यह काम रुका रहा। इस संबंध में गुरुवार के अंक में प्रमुखता से प्रकाशित की गई। इसका असर रहा कि एसडीएम अशोक कुमार ने राजस्व टीम के साथ मौके पर जाकर उपकेंद्र के लिए जगह की पैमाइश कराकर सीमाकंन करा दिया। एसडीओ कुलदीप राजपूत ने बताया कि जगह का सीमाकंन हो गया है जल्द ही निर्माण शुरू हो जाएगा।

उपकेंद्र की जमीन का सीमांकन लटका

गुरुवार के अंक में प्रकाशित खबर।

- खबर प्रकाशित होने के बाद हरकत में आया तहसील प्रशासन

मंडल के छह जिलों के 3557 स्कूलों में 50 से कम छात्र

कार्यालय संवाददाता, कन्नौज

अमृत विचार। कानपुर मंडल के सभी छह जिलों में कुल 3557 परिषदीय स्कूल ऐसे हैं जहां 50-50 से कम छात्र-छात्राएं नामांकित हैं। यू-डायस 2023-24 के डाटा को देखकर हकीकत निकाली गई है। इसको लेकर महानिदेशक स्कूल शिक्षा ने सभी बीएसए से स्पष्टीकरण मांगा है। साथ ही इससे पहले समीक्षा भी करने को कहा गया है।

दरअसल, महानिदेशक स्कूल शिक्षा कंचन वर्मा ने जारी किए पत्र में कहा है कि प्रदेश में 27,931 परिषदीय स्कूल ऐसे हैं जहां विद्यार्थियों का नामांकन 50-50 से कम है। सबसे अधिक ऐसे विद्यालय प्राथमिक स्तर के 22,016 हैं। दूसरा नंबर उच्च प्राथमिक स्कूलों का है इनकी संख्या 5,352 है। तीसरे स्थान पर आए कंपोजिट विद्यालयों की संख्या 563 है।

महानिदेशक ने कहा है कि यू-डायस 2023-24 में कम छात्र-छात्राओं की 50 से कम संख्या के कारणों की समीक्षा करें। उसके बाद स्पष्टीकरण दिया जाए। कहा गया है कि 10 जून तक के विद्यार्थियों का डाटा का राज्य स्तर पर निकाला गया और देखा गया। कन्नौज जिले में कई परिषदीय स्कूल ऐसे हैं जहां शिक्षक अधिक हैं, लेकिन बच्चे कम हैं।

- यू-डायस 2023-24 के डाटा में परिषदीय स्कूलों की हकीकत निकाली गई
- महानिदेशक स्कूल शिक्षा ने समीक्षा करने के बाद 20 जून तक मांगा स्पष्टीकरण

जनपद व विद्यालय जहां छात्र संख्या 50 से कम

जनपद	प्राथमिक स्कूल	यूपीएस	कंपोजिट स्कूल	कुल स्कूल
कानपुर देहात	676	156	18	850
कानपुर नगर	633	92	32	757
इटावा	560	129	25	714
औरैया	385	83	08	476
कन्नौज	329	92	02	429
फर्रुखाबा	231	94	06	331

योग को करें अपनी दिनचर्या में शामिल

कार्यालय संवाददाता, कन्नौज

अमृत विचार। 10वां अंतरराष्ट्रीय योग दिवस 21 जून को मनेगा। इसको लेकर डीएम शुभ्रान्त शुक्ल ने कलेक्ट्रेट के गांधी सभागार में बैठक की। कहा, 15 से 21 जून तक योग सप्ताह मनाया जाएगा। पहले दिन निर्धारित प्रोटोकॉल के अनुसार ही शुरुआत होगी। योग में अधिक से अधिक लोगों को शामिल किया जाएगा। योग से कई मानसिक विकारों को जड़ से खत्म किया जा सकता है।

डीएम ने कहा कि योग से शारीरिक सक्रियता बढ़ती है। बाहरी और आंतरिक अंगों को मजबूती भी मिलती है। योग रोगों को दूर रखता है। योग किसी भी उम्र के लोग कर सकते हैं। इससे मस्तिष्क शांत व तनाव कम होता है। ब्लड प्रेशर, मोटापा और कोलेस्ट्रॉल में कमी आने के साथ मांसपेशियां मजबूत होती हैं। योग से नर्वस सिस्टम में सुधार होता है।

डीएम ने निर्देश दिए कि सभी विभागवार योग स्थल चिह्नित कर सूची दें। योग के लिए शहर के बोर्डिंग ग्राउंड, मेहंदी घाट, जलेसर घाट, चियासर घाट, अन्नपूर्णा मंदिर/मंदिर, समस्त तहसील, ब्लॉक, ग्राम पंचायत एवं प्रमुख ऐतिहासिक स्थलों व नगर क्षेत्रों के वार्डों में जगह चयनित करने को कहा गया है। डीआईओएस डॉ. पूरन सिंह व बीएसए उपासना वर्मा से भी कहा गया कि सभी स्कूलों व महाविद्यालयों में योग सप्ताह कराएं। इस मौके पर सीडीओ राम कृपाल चौधरी, डीडीओ नरेंद्र देव द्विवेदी, बीडीओ सदर अमित सिंह व मौजूद रहे।

कलेक्ट्रेट सभागार में बैठक करते डीएम शुभ्रान्त शुक्ल, सीडीओ रामकृपाल चौधरी व मौजूद अन्य अधिकारी। अमृत विचार

बच्चों के विवाद को लेकर महिला से की मारपीट

सौरिख, कन्नौज। क्षेत्र की नादेमऊ चौकी के गांव नगला तेज निवासिनी राधा देवी पत्नी ओंकार सिंह ने थाने में प्रार्थना पत्र देते हुए बताया 11 जून की शाम सात बजे अपने घर पर लेटी थी। उसी समय गांव के ही जनवेद पुत्र देशराज, गीता देवी पत्नी जनवेद बच्चों के विवाद को लेकर दरवाजे आए और गाली देने लगे। गाली देने से मना किया तो सभी लोगों ने मारपीट कर दी। पति ओमकार बचाने आया तो इसे भी मारपीट कर घायल कर दिया। शोर को सुनकर आसपास के लोग दौड़े तो उक्त लोग जान से मारने की धमकी देते हुए मौके से भाग गए। पुलिस ने रिपोर्ट दर्ज कर महिला को डाक्टरी परीक्षण के लिए सामुदायिक स्वास्थ्य केंद्र भेज दिया।

सार-संक्षेप

हरिद्वार जा रहे किसानों के साथ मौजूद युवा जिलाध्यक्ष मकबूल अहमद।

तीन दिवसीय शिविर के लिए किसान हरिद्वार रवाना

गुरसहायगंज, कन्नौज। किसानों की समस्याओं को लेकर तीन दिवसीय शिविर के लिए बुधवार की देर रात भारतीय किसान यूनियन लोक शक्ति के युवा जिलाध्यक्ष मकबूल अहमद के नेतृत्व में भारी संख्या में किसान हरिद्वार रवाना हुए। जिलाध्यक्ष ने बताया कि किसानों की समस्याओं के निस्तारण आदि के लिए हरिद्वार में 12,13 व 14 जून को शिविर का आयोजन किया जा रहा है। इस दौरान कैलाश चंद्र, नरेश चंद्र, मदनलाल, रामकली, सतपाल, संतोष, राजा राम, रामधार, अनीता, तारा देवी, शिवनाथ, सिरराज सभासद, अस्फान, समीर, विजय, ठाकुर प्रसाद, अंसिका, चंद्र पाल, पवन, दीप चंद्र, सिलादेवी, रामकली, राम सेवक, बांधना, रामधार मौजूद रहे।

मोबाइल को लेकर दो पक्षों में चले लाठी डंडे, तीन घायल

सौरिख, कन्नौज । मोबाइल को लेकर दो पक्षों में लाठी डंडे चल गए। मारपीट में तीन लोग घायल हो गए। दोनों पक्षों की तहरीर पर पुलिस ने सात लोगो पर मारपीट की रिपोर्ट दर्ज की है। मोबाइल चोरी हो जाने को लेकर खड़नी चौकी के गांव गुबारिया निवासी अनिकेत पुत्र मैकूलाल का गोकुल पुत्र लाखन से विवाद हो गया। बात बढ़ी तो दोनों परिवार के लोग लाठी डंडे लेकर आ गए और जमकर मारपीट हो गई। इससे गांव में भगदड़ मच गई। अनिकेत की तरफ से पुलिस ने गोकुल, अर्जुन, मुनेद्र, शैलेंद्र पुत्रगण लाखन पर तो गोकुल की तहरीर पर रामू पुत्र खुशीराम, मैकू , सरोज पर मारपीट की रिपोर्ट दर्ज की है। दोनों पक्षों से अनिकेत, शर्मिला, गोकुल घायल हो गए जिनको पुलिस ने मेडिकल परीक्षण के लिए भेज दिया है।

दुर्घटनाओं में दो महिलाओं सहित चार लोग घायल

छिबरामऊ, कन्नौज। सौरिख रोड स्थित ककरारी तालाब के पास बाइक व ई रिक्शा की भिड़ंत में दो महिलाओं सहित तीन लोग तथा सौरिख के पास बाइक से गिरकर एक महिला घायल हो गई। सभी को सौ शैय्या अस्पताल में भर्ती कराया गया। गुरुवार को नगर के कांशीराम कॉलोनी निवासी अयान अली पुत्र अरशद व फैसल पुत्र इरशाद बाइक से सौरिख गए थे। वहां से वापस आते समय ककरारी तालाब के पास सामने से आ रहे ई रिक्शा से टकरा गए। घटना में दोनों युवकों सहित ई रिक्शा सवार ग्राम नकटपुर से छिबरामऊ दवा लेने आई माया देवी पत्नी स्वर्गीय सुरेश पाल घायल हो गई। दूसरी घटना में सौरिख थाना क्षेत्र के ग्राम राजापुर निवासी 55 वर्षीय ज्योति अपने पति सौरभ के साथ बाइक से खड़नी गई थी। वहां से लौटते समय सौरिख के पास गड्ढे में बाइक जाने से उछल कर नीचे गिरकर घायल हो गई। सभी को सौ शैय्या अस्पताल में भर्ती कराया गया। यहां अयान की हालत गंभीर देख तिर्वा मेडिकल कॉलेज के लिए रेफर कर दिया गया।

दागी शिक्षक-शिक्षिकाएं नहीं कर सकेंगे पुरस्कार के लिए आवेदन

कार्यालय संवाददाता, कन्नौज

अमृत विचार। कल यानि 15 जून से शुरू होने वाले राज्य शिक्षक पुरस्कार के ऑनलाइन आवेदनों को लेकर बेसिक शिक्षा निदेशक प्रताप सिंह बघेल ने गाइड लाइन जारी की है। इसमें कहा है कि दागी शिक्षक पुरस्कार के लिए आवेदन नहीं कर सकेंगे। चयन के लिए तीन चरणों में 100 अंक निर्धारित किए गए हैं।

पत्र में कहा गया है कि शासकीय धनराशि का गबन, शासन व प्रशासन के खिलाफ आंदोलन के लिए प्रेरित करने वाले शिक्षक का चयन पुरस्कार के लिए नहीं किया जाएगा। जो शिक्षक जेल में बंद हुए या विभागीय कार्रवाई के तहत दंडित हुए हों या किसी न्यायालय से दंड मिला हो उनको भी दूर रखा जाएगा। किसी शिक्षक के खिलाफ अनुशासनिक कार्रवाई अगर गतिमान है या कोई विधिक, आपराधिक या सतर्कता जांच चल रही है तो पुरस्कार नहीं मिलेगा। राज्य अध्यापक पुरस्कार के लिए कहा गया है कि बेसिक शिक्षा परिषद की ओर से संचालित प्राथमिक, उच्च प्राथमिक विद्यालय, अशासकीय सहायता प्राप्त जूनियर हाईस्कूल में कार्यरत नियमित शिक्षक-शिक्षिकाएं ही आवेदन कर सकेंगे। 15 साल की सेवा पूरी करने वाले और रिटायर होने में पांच साल से कम समय की अवधि न बची हो। प्राथमिक स्कूलों में 150 से कम, उच्च प्राथमिक स्कूलों में 105 से कम और कंपोजिट स्कूलों में 255 से कम छात्र-छात्राओं का नामांकन न हो। शिक्षामित्र व संविदा शिक्षक इस पुरस्कार के लिए योग्य नहीं हैं। अवकाश प्राप्त टीचर भी आवेदन नहीं करेंगे। जो शिक्षक पूर्व में राज्य या राष्ट्रीय पुरस्कार प्राप्त कर चुके हैं वह भी पात्र नहीं माने जाएंगे। निदेशक ने कहा है कि व्यक्तिगत ट्यूशन में शिक्षक लिप्त न हो। प्रदर्शन आधारित/ कार्यपरक मानक पर 40 अंक निर्धारित हैं। जिला/ राज्य चयन समिति के समक्ष व्यक्तित्व परीक्षण एवं प्रस्तुतीकरण पर 20 अंक व वस्तुनिष्ठ मानक के 40 समेत कुल 100 अंक निर्धारित किए गए हैं।

- पीएस में 150, यूपीएस में 105 और कंपोजिट स्कूल में 255 विद्यार्थी जरूरी
- अलग-अलग तरीके से तीन चरणों में कुल 100 अंक किए गए निर्धारित

कवायद सिंचाई विभाग डार्कजोन नहर परियोजना में गतिरोध खत्म करने को प्रयासरत, वन विभाग से एनओसी, किसानों के 13 मामले अभी भी लंबित

नहर को 22 हेक्टेयर जमीन और पांच करोड़ की दरकार

कार्यालय संवाददाता, कन्नौज

अमृत विचार। डार्कजोन नहर परियोजना में गतिरोध को खत्म करने के लिए सिंचाई विभाग प्रयास कर रहा है, लेकिन राह में कई रोड़े हैं। विभाग की मानें तो नहर को पूरा करने के लिए अभी 22 हेक्टेयर जमीन और पांच करोड़ रुपये की दरकार है, जिसके लिए शासन को पत्राचार किया जा रहा है। हालांकि वन विभाग ने एनओसी (अनापत्ति प्रमाण पत्र) दे दिया है, लेकिन किसानों के 13 मामले अभी भी लंबित हैं।

जनपद में 161 करोड़ रुपये की लागत से बन रही डार्कजोन नहर परियोजना को 2018 तक पूरा किया जाना था। मिघौली डिबाई का विस्तार कर खोजीपुर से मतौली तक डार्कजोन ब्लॉक तालग्राम व जलालाबाद में सिंचाई के लिए किसानों से भूमि अधिग्रहीत की गई थी। छिबरामऊ तहसील क्षेत्र के अंतर्गत तालग्राम ब्लॉक में वन विभाग की काफी जमीन है। सिंचाई विभाग ने एनओसी नहीं लिया, जिस पर पेनाल्टी लगा दी गई थी। अब वन विभाग ने अनापत्ति प्रमाण पत्र जारी किया है लेकिन उतनी ही भूमि सिंचाई विभाग को वन विभाग के लिए उपलब्ध करानी होगी।

तालग्राम व जलालाबाद ब्लॉक में करीब 22 हेक्टेयर जमीन पर अभी नहर की खोदाई नहीं की गई और न ही जमीन अधिग्रहीत की गई है। तीन मामले हाईकोर्ट में पहले से ही विचाराधीन हैं, जबकि दस मामले राजस्व अधिकारियों के पास लंबित हैं। अधिकारियों की मानें तो जितना बजट शासन से मिला था, उससे नहर खोदाई समेत पुल-पुलिया तथा रजबहों का निर्माण कराया गया है। अब बजट खत्म होने से नहर का निर्माण अधर में लटक गया है। भूमि अधिग्रहण के लिए करीब पांच करोड़ तो परियोजना को पूरा करने के लिए करीब 32 करोड़ रुपये की आवश्यकता है।

तालग्राम क्षेत्र के तेरारब्बू गांव के पास अधूरी पड़ी नहर। अमृत विचार

डार्कजोन नवीन नहर परियोजना

नहर की कुल लंबाई	27 .877 किमी
नहर की चौड़ाई	7 .01 मीटर
सिंचित क्षेत्रफल	3800 हेक्टेयर
परियोजना की कुल लागत	161 .09 करोड़ रुपये
नहर के लिए अधिग्रहीत भूमि	125 हेक्टेयर
नहर की जल क्षमता	300 क्यूसेक
माइनर एवं रजबहा	38 किमी
पुल एवं छोटी पुलिया	81

36.09 करोड़ रुपये अब भी बाकी

डार्कजोन नवीन नहर परियोजना के लिए 161 .09 करोड़ रुपये का बजट वर्ष 2016 में निर्धारित किया गया था, जिसमें प्रथम किस्त के रूप में 109 करोड़ रुपये प्रदान किए गए थे। दूसरी किस्त में 16 करोड़ रुपये और दिए गए। अब भी 36 .09 करोड़ रुपये बाकी है, जिसमें 22 हेक्टेयर जमीन किसानों से खरीदनी है और अवशेष माइनरों व पुल-पुलिया का निर्माण भी पूरा करना है।

शासन को बजट के लिए पत्र भेज दिया है। जिलाधिकारी के माध्यम से नहर निर्माण में सभी गतिरोधों को खत्म करने के प्रयास किए जा रहे हैं। जो कोर्ट केस हैं, उनको भी देखा जा रहा है। बजट मिलते ही काम पूरा हो जाएगा।
-सूर्यमणि सिंह, अधिशासी अभियंता (सिंचाई खंड)

खुले में न दें कुर्बानी, भाईचारे की अपील

कार्यालय संवाददाता, कन्नौज

अमृत विचार। आगामी त्योहार ईद उल अजहा तथा गंगा दशहरा को लेकर सदर व गुरसहायगंज कोतवाली में पीस कमेटी की बैठकों का आयोजन किया गया। इसमें अपील की गई कि खुले स्थानों पर कुर्बानी न दें और कुर्बानी के अवशेष इधर-उधर न फेंकें।

उपजिलाधिकारी सदर अविनाश गौतम व क्षेत्राधिकारी नगर कमलेश कुमार कोतवाली कन्नौज पर आगामी त्योहारों ईद-उल-अजहा, गंगा दशहरा को लेकर पीस कमेटी के सदस्यों व धर्म गुरुओं के साथ बैठक की। इसमें पर्व को शांतिपूर्ण एवं भाईचारे के साथ मनाने की अपील की गयी। कहा कि नगरपालिका व बिजली विभाग अपने-अपने दायित्वों का सही तरह से पालन करें। बिजली व्यवस्था दुरुस्त रहे। पर्व पर पानी की आपूर्ति की जाये जिससे किसी तरह की दिक्कत न हो। इस मौके पर शिखर मिश्रा, मास्टर बसीउद्दीन, समेत कई लोग मौजूद रहे।

गुरसहायगंज कोतवाली में बैठक के दौरान मौजूद कोतवाल व नागरिक। अमृत विचार

गुरसहायगंज संवाददाता के अनुसार गुरुवार को कोतवाली परिसर में शांति कमेटी की बैठक में कोतवाल जयप्रकाश शर्मा ने कहा कि सभी धर्म गुरु पहले की तरह एक दूसरे का सहयोग करें। पुलिस सोशल मीडिया पर भी नजर रख रही है। अफवाह फैलाने वाले अराजकतत्वों पर कड़ी कार्रवाई की जायेगी। कुर्बानी के अवशेषों को सुरक्षित स्थान पर रखें। इधर उधर न फेंके और न नालियों में बहाएं। इस दौरान शहर काजी हाफिज जुम्मन, मुश्ताक खां, आजाद प्रधान, नकीम खां, इश्तियाक, मो. नफीस, मुनीर कुरैशी, सुगमदुबे, सभासद शिवा गुप्ता, विपिन चौरसिया, दीपक गुप्ता, परमजीत, मोहित गुप्ता, अरुण प्रधान आदि मौजूद रहे।

डिग्री कॉलेजों में स्नातक कक्षाओं में शुरू हो गई प्रवेश प्रक्रिया

कार्यालय संवाददाता, कन्नौज

अमृत विचार। यूपी बोर्ड ने काफी पहले हाईस्कूल व इंटरमीडिएट के परीक्षा परिणाम घोषित कर दिए थे। चुनाव वाले दिन 13 मई को सीबीएसई बोर्ड ने भी रिजल्ट जारी कर दिया। वर्तमान में अंकपत्रों का वितरण चल रहा है। इसी के साथ ही स्नातक कक्षाओं में प्रवेश प्रक्रिया भी चलने लगी है।

जिले में करीब एक सैकड़ा महाविद्यालय हैं। इसमें राजकीय डिग्री कॉलेज व सहायता प्राप्त महाविद्यालय भी शामिल हैं। शहर का सबसे पुराना पीजी कॉलेज पीएसएम है। इसके अलावा छात्राओं के लिए राजकीय महाविद्यालय बांगर में संचालित है। छिबरामऊ में भी सहायता प्राप्त नेहरू डिग्री कॉलेज और एक राजकीय महिला महाविद्यालय हैं। अनौगी में भी राजकीय डिग्री कॉलेज संचालित है। अन्य स्थानों पर वित्तविहीन महाविद्यालय ही चल रहे हैं। अधिकतर में बीए, बीएससी की कक्षाएं संचालित हैं। पीजी, बीएड, डीएलएड की भी सुविधा कुछ वित्तविहीन महाविद्यालयों में शुरू हो गई है। प्रवेश फार्म का वितरण भी शुरू हो गया है। अब इसमें तेजी इसलिए आ गई है कि महाविद्यालयों में दूसरे, चौथे व छठवें सेमेस्टर की परीक्षाएं भी संचालित हैं। साथ ही इंटरमीडिएट के अंकपत्र आने के बाद अगली कक्षाओं में प्रवेश लेने की प्रक्रिया शुरू हो चुकी है।

- जिले में राजकीय, सहायता प्राप्त व वित्तविहीन समेत एक सैकड़ा महाविद्यालय चल रहे
- शहर में इकलौता राजकीय महिला महाविद्यालय व दूसरा सहायता प्राप्त है पीजी कॉलेज

राजकीय महिला महाविद्यालय में जिम, वाई फाई सुविधा

- शहर के बांगर में संचालित राजकीय महिला महाविद्यालय में केवल छात्राएं ही पढ़ सकतीं हैं। 360 सीटों पर बीए में हिंदी, अंग्रेजी, समाजशास्त्र, इतिहास, शिक्षाशास्त्र व गृह विज्ञान विषय पर प्रवेश होंगे। शिक्षाशास्त्र के सहायक आचार्य डॉ. सुनील कुमार के मुताबिक अप्रैल से प्रवेश प्रक्रिया शुरू है। फिलहाल कानपुर विश्वविद्यालय की ओर से एडमीशन की अंतिम तारीख घोषित नहीं हुई है। यहां छात्राओं के लिए एनएसएस, रेंजर्स, वाई फाई कैंपस व स्मार्ट क्लास व ई-लर्निंग की निशुल्क सुविधा भी है। प्रवेश के लिए 3250 से 3500 रुपये शुल्क है। 50 रुपये का प्रवेश फार्म है। आयोग से चयनित शिक्षक-शिक्षिकाएं शिक्षण कार्य करते हैं।

राजकीय महिला महाविद्यालय का गेट।

पीएसएम पीजी कॉलेज में एनसीसी, एनएसएस की विंग

- जीटी रोड किनारे शहर में स्थित पीएसएम पीजी कॉलेज के प्राचार्य डॉ. अजय सिंह बताते हैं कि प्रवेश के लिए स्नातक में 480 सीट, परास्नातक में 190 व बीएड में 100 सीट हैं। डब्ल्यूआरएन पर पंजीकरण करने के बाद ही प्रवेश मिलता है। प्राचार्य ने बताया कि एनएसएस, एनसीसी व रोवर रेंजर्स भी संचालित है। बीए में हिंदी, अंग्रेजी, संस्कृत, भूगोल, इतिहास, अर्थशास्त्र, शिक्षाशास्त्र, समाजशास्त्र व राजनीति शास्त्र और एमए में हिंदी, अंग्रेजी, भूगोल व समाजशास्त्र विषय की पढ़ाई होती है। स्नातक में तीन हजार से साढ़े तीन हजार रुपये और परास्नातक में साढ़े छह हजार रुपये फीस निर्धारित है। करीब 150 आवेदकों ने पंजीकरण करा लिया है।

पीएसएम पीजी कॉलेज का मुख्य द्वार।

न्यूनतम तापमान फिर 31 डिग्री के पार पहुंचा, गर्मी ने झुलसाया

दिन भर उमस भरी गर्मी से बेहाल हुए लोग, अधिकतम तापमान 44.5 डिग्री पहुंचा

कार्यालय संवाददाता, कन्नौज

- अभी जारी रहेगा हीटवेव का प्रकोप, करते रहें बचाव
- बेहाल करती रही सूरज की तपिश,

अमृत विचार। मई के बाद अब जून का भी पखवारा बीतने को है लेकिन झुलसाती गर्मी कम होने का नाम नहीं ले रही है। जहां अधिकतम तापमान रोज नई ऊंचाई छू रहा था वहीं अब न्यूनतम भी रेस में शामिल हो गया है। 11 जून के बाद गुरुवार को न्यूनतम पारा फिर से 31 डिग्री सेल्सियस के पार हो गया। इससे लोगों को अन्य दिनों के सापेक्ष अधिक गर्मी का अहसास हुआ। 11 जून को 33 डिग्री से ज्यादा रहा था। हालांकि अधिकतम तापमान बुधवार के सापेक्ष एक डिग्री सेल्सियस कम रिकॉर्ड किया गया। मौसम विभाग के अनुसार फिलहाल हीटवेव का प्रकोप जारी रहेगा।

गुरुवार को भी अन्य दिनों की ही तरह भीषण गर्मी का प्रकोप रहा। सूरज की तपिश बेहाल करती रही। दिन भर गर्म हवाएं चलतीं रहीं तो उमस का भी असर महसूस किया गया। सड़कों पर दोपहर के समय आवश्यक कार्य होने पर ही लोग निकले। जो लोग निकले भी वे पूरी तरह से शरीर को कपड़े से ढंककर ही निकले। कृषि मौसम वैज्ञानिक अमरेंद्र कुमार ने बताया कि नॉर्दर्न लिमिट ऑफ मानसून गुजरात के नवसारी और महाराष्ट्र के जलगांव, अमरावती, चंदापुर, बैजापुर और सुकमा नामक स्थान तक पहुंच चुका है, जो समय से लगभग पांच दिन पहले है।

एक साइक्लोनिक सर्कुलेशन पूर्वी उत्तरी असम और आसपास की क्षेत्र में बन रहा है। इसके चलते उत्तर प्रदेश की पूर्वी क्षेत्र में 15 से 18 जून के मध्य कहीं पर हल्की बूंदाबादी/बारिश होने की संभावना है। कन्नौज के अलावा कानपुर, औरैया, मैनपुरी, हरदोई, उन्नाव इत्यादि क्षेत्र में अगले तीन दिनों तक हीट वेव/लू चलने की आशंका है। बताया कि गुरुवार को अधिकतम तापमान 44.5 तो न्यूनतम 31.5 डिग्री सेल्सियस रिकॉर्ड किया गया है। इससे पहले मंगलवार को न्यूनतम तापमान 33.1 डिग्री सेल्सियस रहा था।

किसानों व पशुपालकों को सलाह

धान की नर्सरी डालने हेतु अभी तापमान उपयुक्त नहीं है। किसान फिलहाल चार दिनों के लिए धान की रोपाई स्थगित करें। पशु पालकों को सलाह दी की पशुओं, मुर्गियों इत्यादि को हीट वेव से बचाने के लिए ध्यान दें। मछली पालन के लिए तालाबों में नियमित रूप से एक सही ऊंचाई तक पानी रखकर वाटर बॉडी तापमान को नियंत्रित करें। जनपद में ज्यादातर मक्के की फसल पक चुकी हैं कटाई और मड़ाई का कार्य केवल सुबह और शाम के समय में सुनिश्चित करें।

हफ्ते भर में इस तरह हुआ तापमान में उतार चढ़ाव

तारीख	न्यूनतम	अधिकतम
6 जून	24.6	39.4
7 जून	27.6	43.0
8 जून	28.4	42
9 जून	29.5	43.0
10 जून	25.1	42.6
11 जून	33.1	43.0
12 जून	30.1	45.5
13 जून	31.5	45.5

पुलिस लाइन में आयोजित समर कैंप में योग करते बच्चे। अमृत विचार

समर कैंप में छात्र व छात्राओं की होगी खेलकूद प्रतियोगिता

कार्यालय संवाददाता, कन्नौज

- टेबल टेनिस, लॉन टेनिस ताइक्वांडो तथा शूटिंग सीखेंगे

अमृत विचार। पुलिस लाइन में समर कैंप शुरू हो गया है। कैंप में छात्राओं व बच्चों को खेलकूद के अलावा योग सिखाया जा रहा है। वहीं छात्राओं को आत्मरक्षा के गुर सिखाये जा रहे हैं।

पुलिस लाइन में 15 दिवसीय समरकैंप का शुभारंभ एसपी अमित कुमार आनन्द व उनकी पत्नी सामनी कौशल अध्यक्षा वामा सारथी ने किया। 12 जून से 26 जून तक चलने वाले इस कैंप का उद्देश्य 12वीं कक्षा तक के छात्रों को विभिन्न खेलों जैसे टेबल टेनिस, लॉन टेनिस, ताइक्वांडो तथा शूटिंग आदि मनोरंजन क्रियाओं के माध्यम से समग्र विकास और कौशल संवर्धन के लिए एक मंच प्रदान करना है। एसपी ने बताया कि 12वीं तक का कोई भी छात्र स्वेच्छा से इस समर कैंप में प्रतिभाग कर सकता है। यह निशुल्क है। पुलिस अधीक्षक ने कहा कि कन्नौज पुलिस बच्चों के लिए शैक्षिक और मनोरंजन अवसर प्रदान करने सहित हर क्षमता में जनपद वासियों की सेवा करने के लिए प्रतिबद्ध है। उन्होंने कहा कि समर कैंप आयोजन न केवल बच्चों को प्रतिभा प्रदर्शित करने का अवसर प्रदान करेगा बल्कि कानून प्रवर्तन और समुदाय के बीच के बंधन को भी मजबूती प्रदान करेगा। इस मौके पर एएसपी डॉ. संसार सिंह, सीओ लाइन डॉ. प्रियंका वाजपेई, आरआई लाइन के अलावा कई अधिकारी रहे।

सार-संक्षेप

एमए के दो छात्रों को दिए गए टैबलेट

जलालाबाद, कन्नौज। गुरुवार को अनौगी स्थित डॉक्टर भीमराव अंबेडकर राजकीय महाविद्यालय में प्राचार्य डॉ. सुशील कुमार शाक्य, नोडल प्रभारी डॉ. संजय कुमार सिंह, डॉ. अखिलेश कुमार के द्वारा एमए प्रथम वर्ष के (वर्तमान में एमए 4जी सेमेस्टर) के दो छात्रों को स्वामी विवेकानंद युवा सशक्तिकरण योजना के तहत टैबलेट वितरित किए गए।

मां-बेटी को मारपीट कर किया घायल

गुरसहायगंज, कन्नौज। ग्राम जुनैदपुर निवासी अफसाना बेगम ने दर्ज कराई रिपोर्ट में बताया कि 13 जून की सुबह लगभग 08 बजे गांव के लोगों ने मामूली विवाद में उसके साथ गालीगलौज की। मना करने पर लाठी डंडों से मारपीट कर घायल कर दिया और धमकी दी। कोतवाली पुलिस ने पीड़ित महिला की तहरीर पर मामले की जांच शुरू कर दी है।

शिकायत लेकर पहुंचे पिता-पुत्र पर ही कर दी कार्रवाई

तिर्वा, कन्नौज। मारपीट में एक पक्ष की रिपोर्ट दर्ज होने के बाद दूसरे पक्ष से थाने पहुंचे पिता बेटा पर ही पुलिस ने शांतिभंग की कार्रवाई कर दी और रिपोर्ट नहीं लिखी। आखिर सीओ के आदेश पर पुलिस ने आरोपियो के खिलाफ रिपोर्ट दर्ज की। थाना ठठिया के भटौरा गांव निवासी किरन पत्नी चंद्रभान ने सीओ को तहरीर देते हुए बताया कि आठ जून की शाम रंजिश को लेकर गांव के ही हरिपाल सिंह, मुनेद्र, राघवेद्र, तेजपाल, सूरजसिंह ने घर पर घुसकर मारपीट कर उसे, उसके पति व बेटे को घायल कर दिया। घायल के बाद उन्हें मेडिकल कालेज में भर्ती कराया गया। नौ जून को पति व बेटा थाने शिकायत लेकर पहुंचे तो पुलिस ने दोनों को पकड़कर शांतिभंग की कार्रवाई कर दी। और रिपोर्ट दर्ज नहीं की। सीओ के आदेश बाद पुलिस ने आरोपियो के खिलाफ रिपोर्ट दर्ज कर कार्रवाई शुरू कर दी। घटना में पहले पक्ष से मुनेंद्र ने किरन के पति व बेटे के खिलाफ रिपोर्ट दर्ज कराई थी।

विनोद दीक्षित अस्पताल परिसर में कूड़ा डंप करने के लिये बने कक्ष खाली पड़े हैं।

अस्पताल का कूड़ा-कचरा डालने के लिए बने कक्ष खाली

कन्नौज। विनोद दीक्षित अस्पताल में कूड़े के लिये बनाये गये कक्ष खाली पड़े रहते हैं। अस्पताल कर्मचारी बाहर कूड़ा डाल रहे हैं। इससे गंदगी फैलती रहती है। विनोद दीक्षित अस्पताल के सूखे व गीले कूड़े को किस रंग के कक्ष में डालना है इसके लिये अस्पताल परिसर में तीन कक्ष बनाये गये हैं। इन कक्षों में शटर लगाये गये हैं। कर्मचारियों को निर्देश हैं कि वह अस्पताल से निकलने वाले कूड़े को इन कक्षों में अलग-अलग डाले। कक्ष बन कर तैयार हैं उनके शटर भी खुले रहते हैं पर कर्मचारी कूड़ा नहीं डाल रहे हैं। गीला व सूखा कूड़ा नगर पालिका के रखे टैंक में डाल रहे हैं। टैंक भर जाने के बाद कूड़े को बाहर डाल दिया जाता है। इस संबंध में चिकित्सा अधीक्षक डॉ.सुधांशु द्विवेदी का कहना है कि कर्मचारियों को निर्देश दिये गये हैं। इसके बाद भी पालन नहीं कर रहे हैं तो कार्रवाई की जायेगी।

बायोमैट्रिक से 75 फीसदी हाजिरी पर ही वजीफा

कन्नौज। दशमोत्तर कक्षाओं में पढ़ने वाले छात्र-छात्राओं को वित्तीय वर्ष 2024-25 में 75 फीसदी हाजिरी होने पर ही वजीफा व शुल्क प्रतिपूर्ति का लाभ मिलेगा। इसके लिए आधार बेस्ड बायोमैट्रिक/ फेशियल ऑथेंटिकेशन सिस्टम से ही गणना की जाएगी। इसको लेकर सभी प्राचार्य को पत्र भेजा गया है। जिला पिछड़ा वर्ग कल्याण अधिकारी अनुपम राय ने स्नातक, स्नातकोत्तर, तकनीकी शिक्षण समेत अन्य संस्थानों के प्राचार्य को पत्र भेजकर कहा है कि शासकीय, गैर शासकीय एवं शासकीय सहायता प्राप्त सभी शिक्षण संस्थाओं में यह व्यवस्था लागू होगी। इसके बाद वर्ष 2025-26 से पूर्वदशम एवं दशमोत्तर छात्रवृत्ति, शुल्क प्रतिपूर्ति योजना, पीएम यशस्वी योजना से संबंधित सभी शैक्षिक संस्थानों में प्रतिदिन के हिसाब से उपस्थिति की गणना होगी। इसके अलावा शासन के आईटी एवं इलेक्ट्रानिक्स विभाग की ओर से अधिकृत संस्था श्रीट्रान इंडिया लिमिटेड की ओर से संचालित आधार बेस्ड बायोमैट्रिक, फेशियल ऑथेंटिकेशन सिस्टम के जरिए 75 फीसदी व इससे अधिक हाजिरी पर ही लाभ दिया जाएगा। हाजिरी प्रमाणित करने का खर्च संस्थानों का होगा। कहा जा रहा है कि आदेश का पालन सख्ती से कराया जाएगा।

इन कोर्सों के लिए जारी हुई चिट्ठी : एमबीबीएस, एमडीएस, बीएएमएस, बीबीए, एमबीए, बीडीएस, बीफार्मा, बीटेक, डॉक्टर ऑफ फार्मेसी, एलएलएम, एमटेक, एमफार्मा, एमएस, मास्टर ऑफ फार्मेसी, एमडी आयुर्वेद, एमएस आयुर्वेद व पीएचडी समेत कई कोर्स करने वाले छात्र-छात्राओं के लिए यह व्यवस्था लागू होगी।

किसानों को जानकारी देते सहायक तकनीकी प्रबंधक कृषि। अमृत विचार

दलहन फसलों को कम नाइट्रोजन की आवश्यकता

तालग्राम। ब्लाक तालग्राम के ग्राम पुखरावां में किसान पाठशाला का आयोजन किया गया। इसमें दलहन योजना के अंतर्गत सहायक तकनीकी प्रबंधक कृषि शिवपाल सिंह ने किसानों को विभिन्न तकनीकी जानकारी दी। सहायक तकनीकी प्रबंधक ने बताया कि दलहन का उत्पादन बढ़ाने के लिए सरकार की ओर से राष्ट्रीय खाद्य सुरक्षा मिशन दलहन योजना चलाई जा रही है। इसके लिए अनुदान पर बीज भी उपलब्ध कराए गए है। दलहन फसलों को कम नाइट्रोजन की आवश्यकता होती है। इनकी कटाई के बाद इनके अवशेष मृदा में नाइट्रोजन की मात्रा बनाए रखने में सहायक होते हैं। ये इन फसलों को हरी खाद के विकल्प के तौर पर उगाया जा सकता है। इस मौके पर राजेंद्र प्रसाद, विनोद कुमार, संतोष कुमार, मदन सिंह, राजीव कुमार, गुड्डू, देव सिंह, शिव कुमार, निर्मल कुमार आदि किसान मौजूद रहे।

मारपीट में महिला सहित दो घायल, रिपोर्ट दर्ज

संवाददाता, गुरसहायगंज, कन्नौज

अमृत विचार। बच्चों के विवाद व पुरानी रंजिश को लेकर अलग-अलग स्थानों पर मारपीट हो गई। ग्राम इशापुरपट्टी निवासी जगरानी ने दर्ज कराई रिपोर्ट में बताया कि 10 जून की शाम 06 बजे गांव के मूलचंद्र, लालू, श्रीपाल व शैलेंद्र ने बच्चों के विवाद में दरवाजे पर आकर गाली गलौज की। मना करने पर उसे लाठी डंडों से मारपीट कर घायल कर दिया और धमकी दी। ग्राम सौसरापुर निवासी चांद मोहम्मद ने दर्ज कराई रिपोर्ट में बताया कि 12 जून की शाम लगभग 08 बजे गांव के अख्तर, वसीम, साजिम ने रंजिशन दरवाजे पर आकर गाली गलौज की। मना करने पर उसे लाठी डंडों से मारपीट कर घायल कर दिया और जान से मारने की धमकी दी। पुलिस ने रिपोर्ट दर्ज कर मामले की जांच शुरू कर दी है।

समझौता न करने पर युवक से मारपीट

गुरसहायगंज, कन्नौज। ग्राम बिलंदपुर निवासी मुख्तियार खान ने दर्ज कराई रिपोर्ट में बताया कि 12 जून की दोपहर लगभग 12 बजे गांव के आकिब, आसिफ, अकील व डुंडवाबुजुर्ग निवासी आसिफ ने मुकदमें में समझौता न करने पर गालीगलौज की। मना करने पर उसे लाठी डंडों से मारपीट कर घायल कर दिया और जान से मारने की धमकी दी। कोतवाली पुलिस ने जांच शुरू कर दी है।

कलश यात्रा के बाद श्रीमद्भागवत कथा शुरू

गुरसहायगंज, कन्नौज। श्रीमद्भागवत कथा एवं ज्ञान यज्ञ से पहले भक्तों ने सिर पर कलश रखकर गांव में यात्रा निकाली। इसके बाद गुरुवार को ग्राम तेरारब्बू स्थित रामजानकी मंदिर में कथा वाचक पं. मिथलेश द्विवेदी व पं. अशोक अग्निहोत्री ने श्रीमद् भागवत कथा एवं ज्ञान यज्ञ का अनुष्ठान पुरोहित सुशीला चुतर्वेदी व गिरीश चन्द्र चतुर्वेदी ने कराया। इसके बाद श्रोताओं को प्रथम दिवस की कथा का रसपान कराया।

आयोजक अभिषेक चतुर्वेदी ने बताया कि 13 से 19 जून तक दोपहर 12 से शाम 05 बजे तक कथा होगी जबकि 20 जून को विशाल भंडारा होगा।

कहीं सांसें न रोक दें बनाए गए अवरोधक

कार्यालय संवाददाता, कन्नौज

अमृत विचार। शहर से गुजरे जीटी रोड जो आगे हाईवे में परिवर्तित हो गया है पर अधिकांश बाजार हैं तो शिक्षण संस्थान भी हैं। शहर से करीब दो किलोमीटर के दायरे में डीएम कार्यालय, बस-रेलवे स्टेशन होने से यातायात काफी रहता है जिससे हादसों का अंदेशा बना रहता है। रफ्तार पर ब्रेक लगाने को इस दूरी में बनाए गए दर्जन भर से अधिक मानक विहीन ब्रेकर गति से ज्यादा मानव सांसों के लिए खतरा बने नजर आ रहे हैं। हालांकि जिलाधिकारी ने मामले में जिम्मेदारों से बात करके व्यवस्था दुरुस्त कराने की बात कही है।

शहर में एफएफडीसी से लेकर सरायमीरा स्थित मंडी समिति तक की दूरी करीब ढाई किलोमीटर है। इस बीच के जीटी रोड पर पीएसएम डिग्री कॉलेज, बस अड्डा, रेलवे स्टेशन, जिला पंचायत, कचहरी, आबकारी दफ्तर व गोदाम हैं। इसी सड़क पर गैस एजेंसी क्रासिंग से कलेक्ट्रेट, विकास भवन, एसपी दफ्तर जाने का रास्ता है। ऐसे में भारी हलके वाहनों का दिन भर आवागमन रहता है। हादसों की संख्या बढ़ती देख डीएम ने पिछली सड़क सुरक्षा समिति की बैठक में संबंधित विभाग को गति अवरोधक बनवाने के निर्देश दिए थे। इस क्रम में आननफानन गिट्टी, डामर की ढेरियां लगाकर जगह-जगह ऊंचे-ऊंचे छह-छह के समूह में मानक विहीन ब्रेकर बना दिए गए। खास बात यह कि एक तो यह ढाल देकर नहीं बनाए गए तो दूसरी तरफ इन पर सफेद पेंट भी नहीं कराया गया है। इसके साथ ही कहीं भी धीमे चलने का संकेतक नहीं लगा है।

जीटी रोड पर गैस एजेंसी क्रॉसिंग के पास बने गति अवरोधकों से गुजरते वाहन।

- दो किमी की दूरी में दर्जन भर से अधिक बने हैं मानकविहीन ब्रेकर

कार्रवाई पालिका क्षेत्र में यूनीपोल लगाने की अनुमति अवधि हो चुकी है पूरी

यूनीपोल हटाने व प्रतिबंधित पॉलीथिन के खिलाफ चला अभियान

कार्यालय संवाददाता, कन्नौज

अमृत विचार। नगर पालिका क्षेत्र में लगाए गए 15 यूनीपोल की अनुमति अवधि समाप्त हो चुकी है। नवीनीकरण न कराए जाने पर पालिका प्रशासन ने इनको हटवाने का काम शुरू करा दिया है। इसके साथ ही गुरुवार को प्रतिबंधित पॉलीथिन के खिलाफ अभियान चलाकर दुकानदारों व लोगों को जागरूक भी किया गया। इस दौरान 30 किलो प्रतिबंधित पॉलीथिन जब्त की गई।

ईओ श्यामेंद्र मोहन चौधरी ने बताया कि नगर पालिका क्षेत्र में बिना अनुमति के कोई भी विज्ञापन, प्रचार सामग्री जैसे बैनर, पोस्टर, होर्डिंग्स, यूनीपोल नही लगाए जा सकते। पालिका की अनुमति के उपरांत निर्धारित शुल्क जमा करके ही कोई भी विज्ञापन या प्रचार सामग्री लगाई जा सकती है। वर्तमान में नगर क्षेत्र में कुछ यूनीपोल और होर्डिंग्स बिना पालिका के अनुमति के लगाए गए हैं।

निर्धारित शुल्क भी जमा नहीं कर रहे हैं। इससे पालिका को आर्थिक क्षति हो रही है। पालिका प्रशासन ने अवैध होर्डिंग्स, बैनर, यूनीपोल को जब्त करने का निर्णय लिया है।

बताया कि प्रथम चरण में यूनीपोल जब्त करने का अभियान शुरू कर दिया गया है। दूसरे चरण में होर्डिंग्स के खिलाफ अभियान चलेगा। जानकारी दी कि शासन से प्रतिबंध के बाद भी दुकानदारों द्वारा सिंगल यूज प्लास्टिक का प्रयोग धड़ल्ले से किया जा रहा है। इसको लेकर गुरुवार को चेकिंग की गई। दुकानदारों को पॉलीथिन न देने तथा लोगों को कपड़े का थैला लेकर ही बाजार जाने के लिए जागरूक किया गया। बताया कि बस स्टैंड से तिर्वा क्रासिंग तक चले अभियान में कुल 30 किलोग्राम पॉलिथीन/ सिंगल यूज प्लास्टिक जब्त की गई और 25 हजार रुपये का जुर्माना लगाया गया।

प्रतिबंधित पॉलीथिन के खिलाफ अभियान चलाते ईओ श्यामेंद्र मोहन चौधरी व कर्मचारी।

यूनीपोल हटाते पालिका कर्मी। अमृत विचार

- दुकानदारों को पॉलीथिन का प्रयोग न करने की दी हिदायत
- अभियान के दौरान 30 किलो प्रतिबंधित पॉलीथिन जब्त की

लोगों से स्वच्छता व पानी की बर्बादी रोकने की अपील

गुरसहायगंज, कन्नौज। अधिशासी अधिकारी अनिल पंडित ने गुरुवार को पालिका टीम व ब्रांड अंबेसडर मयंक गुप्ता के साथ नगर के वार्ड 03 कबीर नगर व वार्ड 19 कृष्णा नगर में भ्रमण कर स्वच्छता अभियान चलाया। टीम ने गीला व सूखा कूड़ा अलग-अलग एकत्र करने व पानी की बर्बादी न करने के लिए जागरूक किया। निरीक्षण के दौरान गली में हैंडपंप खराब मिला जिसे तत्काल ठीक कराया गया। इस दौरान कार्यालय अधीक्षक आरपी सिंह, जिलेदार सिंह, अशोक शर्मा, जनार्दन मिश्रा, अनिल प्रजापति, मनोज तिवारी, प्रसन्नजीत मिश्रा, जगदीश सिंह, राजन बाबू, अशोक कुमार, सभासद भैयालाल, आशा देवी, अमन कठेरिया सहित कर्मी मौजूद रहे।

कांशीराम कॉलोनी में बिना कनेक्शन वालों की बिजली सप्लाई होगी बंद

एक जुलाई से होगी कार्रवाई, कैंप में करीब 100 लोग कनेक्शन के लिए आवेदन कर चुके

कार्यालय संवाददाता फर्रुखाबाद

अमृतविचार। कांशीराम कॉलोनी हैवतपुर गढ़िया में एक जुलाई से सिर्फ उन उपभोक्ताओं को ही आपूर्ति मिलेगी, जो कनेक्शन लिए होंगे। बिना कनेक्शन वालों की आपूर्ति बंद कर दी जाएगी। अधीक्षण अभियंता के कैंप लगाने के बाद अब तक करीब 100 लोग कनेक्शन के लिए आवेदन कर चुके हैं।

कांशीराम कॉलोनी हैवतपुर गढ़िया में 1296 आवास बने हैं। कॉलोनी में रहने वाले सैकड़ों लोगों पर बिजली का करोड़ों रुपया बकाया है। करीब चार माह पहले बकाएदारी के चलते कॉलोनी में आपूर्ति बंद कर दी गई थी। कॉलोनीवासियों ने पुराना बिल माफ करने की मांग की थी, लेकिन विभाग ने कहा था कि किस्तों में पुराना बिल जमा करें। साथ ही कहा था कि पुराना कनेक्शन कटवाकर नया कनेक्शन लें। करीब तीन दिन पहले बिजली अधिकारियों ने कॉलोनी में कैंप लगाकर बकाया बिजली बिल जमा करने के निर्देश दिए थे। साथ ही कहा था कि नया कनेक्शन उपभोक्ता कराएं। कॉलोनी के लगभग 100 उपभोक्ताओं ने कनेक्शन के लिए आवेदन किए हैं। अधीक्षण अभियंता अजय कुमार ने बताया कि एक जुलाई से जिस उपभोक्ता के घर कनेक्शन नहीं होगा, उसकी सप्लाई बंद कर दी जाएगी। एक जुलाई से सिर्फ कनेक्शनधारकों को ही आपूर्ति मिलेगी। अधिशासी अभियंता शहरी बृजभान सिंह ने बताया कि कांशीराम कॉलोनी हैवतपुर गढ़िया से नए कनेक्शन के लिए 100 आवेदन आए हैं।

लाइनलॉस रोकने को बिजली विभाग का अभियान लगातार जारी

फर्रुखाबाद। भीषण गर्मी में लाइन लॉस रोके जाने के लिए शहरी क्षेत्र में छापेमारी अभियान जारी है। छह दिन में बिजली विभाग के अधिकारी 50 लोगों के खिलाफ बिजली चोरी की रिपोर्ट दर्ज कर चुके हैं। साथ ही लगभग 12 .50 लाख रुपये जुर्माना लगाया है। गर्मी के चलते लाइन लॉस बढ़ रहा था। इसकी रोकथाम के लिए अधीक्षण अभियंता के निर्देश पर जनपद में बिजली चेकिंग अभियान चलाया जा रहा है। फर्रुखाबाद शहर क्षेत्र में आठ जून से शुरू हुए चेकिंग अभियान में अब तक करीब 50 उपभोक्ताओं के खिलाफ बिजली चोरी की रिपोर्ट दर्ज की गई। इसके साथ ही 12 .50 लाख रुपये जुर्माना भी लगाया जाएगा। अधिशासी अभियंता (एक्सईएन) शहरी बृजभान सिंह ने बताया कि बिजली चेकिंग अभियान जारी रहेगा। चेकिंग अभियान चलाए जाने से लाइन लॉस में कमी आई है। साथ ही ट्रिपिंग की समस्या भी कम हुई है।

बिजली कनेक्शन काटने पर जेई व विद्युत कर्मियों को पीटा, पिता-पुत्र पर रिपोर्ट

फर्रुखाबाद। बकाया बिजली होनें पर केबिल काटने से आक्रोशित भवन स्वामी व उसके 2 पुत्रों नें बिजली कर्मियों के साथ मारपीट कर दी। बचाने गये अवर अभियंता (जेई) को भी पीट दिया। मामले में पुलिस ने एफआईआर दर्ज की है। अवर अभियंता अजीत राजपूत नें बताया कि थाना मऊदरवाजा के ग्राम विद्युत बिलों पर बकाया जमा करानें के लिए कैम्प का आयोजन किया गया था। गांव के बेचेलाल पर कुल 28237 रुपया बकाया था। जिससे विभागीय कर्मियों नें उसे एक घंटे में बिल जमा करनें की नसीहत दी। बिल जमा न करनें पर लाइनमैन ने विद्युत कनेक्शन काट दिया। जिससे आक्रोशित विद्युत उपभोक्ता बेंचेलाल व उसके पुत्र बिजनेश व रजनेश नें बिजली कर्मियों से मारपीट कर दी। जानकारी होनें पर अवर अभियंता अजीत राजपूत जब पंहुचे तो उनके साथ भी गाली-गलौज व हाथापाई की और जान से मारनें की धमकी भी दी।

कैडेट्स को दी गई एनसीसी स्थापना की जानकारी

फर्रुखाबाद। आरआरसी फतेहगढ़ में चल रहे एनसीसी के वार्षिक शिविर में कैडेट्स को एनसीसी की स्थापना के बारे में विस्तार से जानकारी दी गई।

गुरुवार को कप्तान संदीप माधव, लेफ्टिनेंट गिरिजाशंकर व थर्ड अफसर अचल सिंह पाल ने कैडेट्स को बताया कि एनसीसी पूरे देश में किस प्रकार से कार्य करती है। एनसीसी के कितने निदेशालय व कितने ओटीए हैं। डीजी एनसीसी का क्या रोल होता है। एनसीसी फ्लैग के बारे में भी विस्तार से बताया गया।

एनसीसी एक सबसे बड़ी संस्था है जो राष्ट्रहित में कार्य करती है। कमांडिंग ऑफिसर कर्नल रोमिल शर्मा ने बीते वर्ष उत्तीर्ण हुए एनसीसी कैडेट्स के 'बी' तथा 'सी' सर्टिफिकेट वितरित किए। कमांडिंग अफसर ने एनसीसी कैडेट्स को उनके उज्जवल भविष्य के लिए शुभकामनाएं दीं। इस अवसर पर फर्स्ट अफसर सतीश चंद्र, सूबेदार मेजर हरकेश सिंह, सूबेदार भीम सिंह, बीएचएम संजय सिंह, सूबेदार रंजीत व हवलदार राणा सिंह आदि मौजूद रहे।

गंगा दशहरा पर सभी घाटों पर किए जा रहे सुरक्षा के मुकम्मल इंतजाम

कार्यालय संवाददाता फर्रुखाबाद

- हर स्नान घाट पर दो-दो एंबुलेंस रहेगी तैनात
- पांचाल घाट पर लगाया जाएगा चिकित्सीय शिविर

बैठक में निर्देश देते डीएम वीके सिंह। अमृत विचार

अमृत विचार। गंगा दशहरा स्नान पर्व पर जिलाधिकारी डॉ वी के सिंह ने गंगा घाटों पर व्यापक सुरक्षा के निर्देश दिए हैं। जिले के हर गंगा स्नान घाट पर गोता खोरो के साथ दो दो मोटर बोट एम्बुलेंश मौजूद रहेगी। पांचाल घाट पर चिकित्सीय शिविर लगाया जाएगा। यह निर्देश डीएम की अध्यक्षता में आने वाले त्योहार गंगा दशहरा, बकरीद के मद्देनजर जिला स्तरीय शांति कमेटी की बैठक में डीएम वीके सिंह ने दिए।

कलेक्ट्रट सभागार में हुई बैठक में जिलाधिकारी ने निर्देश दिया कि गंगा दशहरा पर पांचाल घाट पर मेडिकल कैम्प व दोनों तरफ 02- 02 एंबुलेंस लगाई जाए, श्रंगीरामपुर, ढाई घाट व अटैना घाट पर भी 02-02 एंबुलेंस लगाई जाये,सभी घाटो पर पार्किंग की व्यवस्था सुनिश्चित की जाए। सभी घाटो पर साफ सफाई की व्यवस्था दुरुस्त कर ली जाये। जिला पंचायत अपने सभी घाटो पर व्यवस्था सही करे। सभी घाटो पर गोताखोरों की तैनाती कर सूची सार्वजनिक करें। बिजली विभाग को निर्देशित किया कि उनका कोई भी तार झुका हुआ न हो ,बिजली की आपूर्ति निर्वाध हो । इसके लिए ट्राली ट्रांसफार्मर लगाएं। ईओ नगरपालिका व डीपीआरओ को निर्देश दिया कि पानी की आपूर्ति सुनिश्चित करें। पांचाल घाट पर मोबाइल टॉयलेट लगाए जाएं। जिलाधिकारी ने एआरटीओ से पांचाल घाट पर पार्किंग की व्यवस्था सुनिश्चित करने का निर्देश दिया।

जिलाधिकारी ने निर्देश दिया कि बकरीद के लिए सभी ईदगाहों की साफ सफाई सुनिश्चित की जाये। बड़ी ईदगाहों पर एंबुलेंस लगाई जाये व सभी जगह ओ आर एस की व्यवस्था की जाये।कुर्बानी के अवशेष खुले में, रोड व नाली में न फेंके। सभी लोग आपसी सौहार्द से सभी त्यौहार मनाएं। सभी लोग व्यवस्था को दुरुस्त करने में सहयोग करे। बैठक में पुलिस अधीक्षक ने निर्देशित किया कि कोई भी व्यक्ति कानून का उल्लंघन न करे। गंगा दशहरा पर ट्रैक्टर ट्राली से न आये। सड़क पर नमाज का आयोजन न हो। बैठक में अपर जिलाधिकारी वित्त एवं राजस्व, अपर पुलिस अधीक्षक, नगर मजिस्ट्रेट व संबंधित अधिकारी व सदस्य मौजूद रहे।

खिलाड़ी ज्योति कठेरिया ने देश में फहराया जिले का परचम

कार्यालय संवाददाता फर्रुखाबाद

- राज्य व राष्ट्रीय स्तर पर जीत चुकी हैं कई मेडल

ज्योति कठेरिया

अमृत विचार। मन में अगर कुछ कर गुजरने की ख्वाहिश हो तो तमाम अड़चने भी छोटी हो जाती हैं। कुछ ऐसा ही कर दिखाया है मजदूर की बेटी ज्योति कठेरिया ने। एथलेटिक्स में राज्य व राष्ट्रीय स्तर पर कई मेडल जीतने वाली ज्योति कठेरिया को उत्तर प्रदेश एथलेटिक्स टीम का मुख्य कोच नियुक्त किया गया है। उनकी इस कामयाबी पर उनके घर लोग बधाई देने पहुंच रहे हैं।

फतेहगढ़ के मोहल्ला जाफरी निवासी ठेली चालक चरन सिंह की बेटी ज्योति कठेरिया की रूचि शुरू से ही एथलेटिक्स में रही। आर्थिक संकट भी उनके सामने आया, मगर उन्होंने हार नहीं मानी। कड़ी मेहनत और अभ्यास से ज्योति कठेरिया राज्य व राष्ट्रीय स्तर पर कई मेडल जीतीं। बीते दिन ज्योति कठेरिया को उत्तर प्रदेश एथलेटिक्स टीम का मुख्य कोच चुन लिया गया। जैसे ही उन्हें यह खबर मिली तो उनकी खुशी का ठिकाना नहीं रहा। अमृत विचार को मोबाइल पर ज्योति कठेरिया ने बताया कि वह कामयाबी का श्रेय अपने पापा व मां को देती हैं। उन्होंने बताया कि 19वीं नेशनल यूथ एथलेटिक्स चैंपियनशिप प्रतियोगिता विलासपुर (छत्तीसगढ़) में 15 से 17 जून तक होगी। 13 जून को वह यूपी एथलेटिक्स टीम के साथ प्रयागराज से विलासपुर रवाना होंगी। उनके दो भाई दीपक और भरत कुमार हॉकी खिलाड़ी हैं। उनका सपना ओलंपिक खेल में देश के लिए मेडल जीतने का है।

सपा नेता जग्गू यादव गैंगस्टर एक्ट में गिरफ्तार

संवाददाता फर्रुखाबाद

- गैंगस्टर एक्ट का मुकदमा दर्ज होने के 24 घंटे के अंदर पुलिस ने किया गिरफ्तार

जग्गू यादव का चिकित्सीय परीक्षण कराती पुलिस। अमृत विचार

अमृत विचार। सपा नेता देवेंद्र उर्फ जग्गू यादव को पुलिस ने गैंगस्टर एक्ट में गिरफ्तार कर लिया। उसके भाई को गैंगस्टर में गैंग का सदस्य बनाया गया है। वह योगेंद्र उर्फ चन्नू यादव फरार हैं । आरोपित के ऊपर छात्र नेता अखंड प्रताप सिंह की हत्या व सहित जनपद के थानों में कई गंभीर मामलों में मुकदमें पूर्व में भी दर्ज है।वह एक सपा नेता का काफी करीबी माना जाता रहा है।

फतेहगढ़ कोतवाली क्षेत्र के लोको रोड रेलवे कालोनी निवासी देवेन्द्र यादव उर्फ जग्गू सपा का पूर्व जिला उपाध्यक्ष रहा है। जग्गू व उसके भाई सपा नेता योगेंद्र यादव उर्फ चन्नू यादव को पूर्व में जिला प्रशासन ने वर्ष 2017 व 2021 में जिला बदर किया था। और वर्ष 2000 में छात्र नेता अखंड प्रताप सिंह की बद्री विशाल कॉलेज में गोली मारकर कर हत्या कर दी थी। भूमाफिया भी घोषित किया जा चुका है।

कोतवाली फतेहगढ़ में 12 जून की रात गैंगस्टर का मुकदमा दर्ज कोतवाल हरिश्याम सिंह ने दर्ज कराया।जिसमें उसके भाई को गैंग का सदस्य बनाया गया है। मुकदमा दर्ज होते ही आरोपित की तलाश में पुलिस जुट गई थी।आरोपित जग्गू यादव को उसके घर के बाहर से ही पुलिस ने गुरुवार को दबोच लिया। कर्नलगंज चौकी इंचार्ज नरसिंह फोर्स के साथ आरोपित को जिला अस्पताल लोहिया लेकर आए, ईएमओ डॉ वैभव यादव का मेडिकल परीक्षण किया। उसी दौरान लोहिया अस्पताल में आरोपित के गुर्गे कई लग्जरी गाड़ियों से मौजूद नजर आए। हालांकि पुलिस का कड़ा पहरा होने से आरोपित के आसपास नहीं फटक पाए।

सन 2000 में दर्ज हुआ था पहला मुकदमा

शहर के बद्री विशाल डिग्री कॉलेज से छात्र राजनीति शुरू करने वाले देवेंद्र सिंह उर्फ जग्गू यादव पर पहला मुकदमा सन 2000 में दर्ज हुआ। सन 2000 में बद्री विशाल डिग्री कॉलेज के प्रेसिडेंट के चुनाव में अखंड प्रताप सिंह विजय हुए। इसके बाद उनकी गोली मारकर हत्या कर दी गई थी। इसमें देवेंद्र सिंह उर्फ जग्गू यादव सहित कई नामजद रहे। इस हत्या के मुकदमे के बाद देवेंद्र सिंह उर्फ जग्गू पर मुकदमों की छड़ी लग गई और वह कुछ ही सालों में जरायम की दुनिया का बड़ा नामचीन व्यक्ति बन गया। आरोपित पर फतेहगढ़ कोतवाली में 15 मुकदमा और फर्रुखाबाद कोतवाली में दो और अमृतपुर व मोहम्दाबाद में एक एक मुकदमा दर्ज है।

नक्श के कलाकारों ने शिमला में मचाया धमाल

संवाददाता फर्रुखाबाद

दूसरा स्थान पा कर खुशी का इजहार करते कलाकार। अमृत विचार

- देश मे दूसरा स्थान प्राप्त कर जिले के गौरव को बढ़ाया

अमृत विचार। रंगमंचीय संस्था नक्श थिएटर के कलाकारों ने एक बार फिर जिले का नाम रोशन किया है। कलाकारों को शिमला में आयोजित 69वें ऑल इण्डिया ड्रामा एण्ड डांस प्रतियोगिता में देश के अलग-अलग स्थानों से आए 28 से ज्यादा नाटकों में सर्वश्रेष्ठ नाटक के लिए द्वितीय पुरस्कार से सम्मानित किया गया ।

शिमला में ऑल इण्डिया आर्टिस्ट एसोशिएशन के तत्वावधान में 6 जून से 10 जून तक आयोजित ऑल इण्डिया ड्रामा एंड डांस प्रतियोगिता में जिले की रंगमंचीय संस्था नक्श थिएटर के कलाकारों ने नाटक का मंचन कर धमाल मयाचा।

प्रसिद्ध टीवी सीरियल भाभी जी घर पर है के अभिनेता मनमोहन तिवारी रोहिताश्व गौर व उनकी पत्नी रेखा गौर द्वारा शिमला के ब्रिटिश कालीन गेटी थिएटर में 69वें ड्रामा एण्ड डांस प्रतियोगिता के मंच पर स्वदेश दीपक द्वारा लिखित रंग मंचीय कलाकारों के जीवन पर आधारित नाटक काल कोठरी का जीवंत मंचन किया। जिसके लिए नक्श थिएटर के कलाकारों को सर्वश्रेष्ठ अभिनय के लिए द्वितीय पुरुस्कार से सम्मानित किया गया। नाटक के निर्देशक एक्टर/डायरेक्टर अमित सक्सेना को सर्वश्रेष्ठ अभिनेता का द्वितीय पुरस्कार मिला। टीवी सीरियल भाभी जी घर पर है के मनमोहन तिवारी, रोहिताश्व गौर ने कलाकारों के अभिनय की सराहना की। नक्श थिएटर ग्रुप के डायरेक्टर अमित सक्सेना ने बताया कि कलाकारों ने काफी मेहनत कर यह स्थान पाया है। कलाकारों में दिनेश सक्सेना,राज गौरव पाण्डेय, दिलीप कश्यप, खुशी पाल, नेहा सक्सेना, ध्रुवी सक्सेना,विशाल सिंह,धीरज मौर्या, सत्या, सोनी, नावेद अंसारी,राशि, अंकित, विशाल पाठक, शैली दिवाकर,संध्या पाण्डेय प्रियांश राजपूत, सिमरन सिंधी, फाल्गुनी,अंश आदि मौजूद रहे।

फसल की रखवाली कर रहे पिता-पुत्र को सांड़ ने पटका

संवाददाता क़ायमगंज फर्रुखाबाद

अस्पताल में भर्ती घायल मुन्नालाल।

अमृत विचार। पड़ोसी जिला कासगंज के थाना पटियाली क्षेत्र में फसल की रखवाली कर रहे किसान को सांड़ ने पटक-पटक कर मरणासन्न कर दिया। पिता को बचाने गए बेटे को भी सांड ने मार कर घायल कर दिया। घायल पिता पुत्र को क़ायमगंज सीएचसी में भर्ती कराया गया है। अब तक यह सांड़ 37 किसानों को घायल कर चुका है।

थाना क्षेत्र के गांव अलेंयापुर निवासी मुन्नालाल (70) अपने खेत मे मक्का की फसल को रखाने गए हुए थे । तभी सांड़ ने हमला कर दिया। जिससे वह गंभीर रूप से घायल हो गया। अपने पिता के उपर सांड का हमला होते देख छोटा पुत्र 17 वर्षीय नारायण सिंह बचाने आ गया। सांड़ ने उसे भी पटक कर घायल कर दिया। सरकारी एम्बुलेंस में बाप बेटे को सामुदायिक स्वास्थ्य केंद्र कायमगंज में भर्ती कराया गया। घायल के बड़े पुत्र कमल सिंह ने बताया कि उनके गांव में अब तक सांड़ के हमले से 37 लोग गंभीर रूप से घायल हो चुके हैं। प्रशासन बेसहारा जानवरों को पकड़ने का कोई कार्य नहीं कर रहा है। इसकी क्षति हम गांव वालों को होती है। कमल सिंह ने बताया कि उनके पिता खेत पर गए थे। तभी सांड़ ने उनके ऊपर हमला कर दिया। जिससे वह गंभीर रूप से घायल हो गए हैं।

फर्जीवाड़ा | ठग ने डीएम,डीपीआरओ व जिला समाज कल्याण अधिकारी के चालक पदों के जारी किए फर्जी नियुक्ति पत्र

..जब फर्जी नियुक्ति पत्र देखकर हैरान रह गए सीडीओ

संवाददाता फर्रुखाबाद

सीडीओ ने पकड़े गए ठग को पुलिस के हवाले कर दिया। अमृत विचार

अमृत विचार। समाज में गरीबी और बेरोजगारी को अवसर मानकर युवाओं को नौकरी का झांसा देकर ठगी करने वालों का गिरोह सक्रिय है। गुरुवार को जिला मुख्यालय पर सीडीओ कार्यालय में कुछ युवा अपने नियुक्ति पत्र लेकर ज्वाइन करने पहुंचे तो सीडीओ अरविंद कुमार मिश्रा अपने ही हस्ताक्षर से जारी फर्जी नियुक्ति पत्र देखकर हैरान रह गए। उन्होंने नियुक्ति पत्र लेकर आए युवकों से उस व्यक्ति को बुलाने को कहा। जिसने उनको नियुक्ति पत्र दिए हैं।

ठगी का शिकार युवकों ने जब पैसे वसूलने वाले गिरोह के एजेंट उमर सिराज निवासी हंसापुर गौराई कायमगंज को लेकर पहुंचे, तो सीडीओ ने कोतवाली पुलिस को बुलाकर आरोपित को पकड़वा दिया। फिलहाल पुलिस आरोपित युवक और ठगी का शिकार युवकों को लेकर कोतवाली चली गई है।

जिन लोगों ने मुख्य विकास अधिकारी के समक्ष अपने नियुक्त पत्र रखे उनमें हर्षित वर्मा, राजकुमार, संजय यादव, राम अवतार के अलावा विनीता देवी, मुस्कान कनौजिया, तान्या कनौजिया और अशोक कुमार के नाम शामिल हैं।

इनकी फर्जी नियुक्ति जिलाधिकारी, डीपीआरओ और समाज कल्याण अधिकारी के चालक और चतुर्थ श्रेणी कर्मचारी से लेकर आंगनबाड़ी सुपरवाइजर के पद पर तीन लड़कियों की की गई है। कई पीड़ितों ने बताया कि उन्होंने अपनी मां के जेवर गिरवीं रख 50 से 60 हजार रुपए दिए थे। पकड़े गए आरोपित उमर सिराज ने बताया की लखनऊ के हयात होटल में रहने वाले अनुज यादव ने उसे नियुक्त पत्र दिए थे और उसी ने पैसा भी लिया था। अनुज यादव ने खुद को विधानसभा में कार्यरत बताया था।

मुख्य विकास अधिकारी ने बताया कि लोगों को इस प्रकार के ठगों से सावधान रहना चाहिए। सरकारी नियुक्तियां की एक प्रक्रिया है। इसके लिए बाकायदा विज्ञापन अखबारों में प्रकाशित होता है। आवेदन मांगे जाते हैं। बाकायदा परीक्षा या साक्षात्कार के बाद ही नियुक्ति होती है। उन्होंने बताया कि जिलाधिकारी और मुख्य विकास अधिकारी के फर्जी हस्ताक्षर के मामले में अलग से एफआइआर कराई जाएगी। आशंका व्यक्त की गई कि इस प्रकार का गिरोह प्रदेश के अन्य जनपदों में भी सक्रिय हो सकता है।

मेडिकल स्टोर पर संदिग्ध दवाइयां मिलीं

फर्रुखाबाद। एडीएम सुभाष चंद्र प्रजापति के आदेश पर जिला औषधि निरीक्षक ने 2 मेडिकल स्टोर का औचक निरीक्षण कर जायजा लिया है। एक मेडिकल स्टोर पर 2 संदिग्ध दवाएं मिलने पर नमूने लिए गए। 20 दवाइयों के अभिलेख न मिलने पर उन्होंने नोटिस जारी किया है।

जिला औषधि निरीक्षक रजत कुमार पांडेय ने गुरुवार को टीम के साथ मऊदरवाजा स्थित बाबा मेडिकल स्टोर का निरीक्षण किया। मालिक की ओर से विक्रय अभिलेख जारी नहीं किया जाता मिला। 2 संदिग्ध दवाओं को जांच के लिए भेजा गया। वहीं 20 दवाइयों के क्रय-विक्रय अभिलेख मांगे गए। वहीं डीआई बीबीगंज स्थित बालाजी अस्पताल में चल रहे मेडिकल स्टोर में फार्मासिस्ट नहीं मिला।

सार-संक्षेप

पोस्टर बना लोगों को किया जागरूक। अमृत विचार

आर्मी स्कूल के बच्चों ने दिया पर्यावरण बचाने का संदेश

फर्रुखाबाद। केन्द्रीय माध्यमिक शिक्षा बोर्ड के निर्देशानुसार आर्मी पब्लिक स्कूल फतेहगढ़ में विश्व पर्यावरण दिवस के उपलक्ष्य में 5 जून से लेकर 11 जून तक पर्यावरण संरक्षण सप्ताह मनाया जा रहा है। इस अवसर पर विद्यालय के अध्यापकों से प्रेरित छात्र-छात्राओं ने अपने घर पर ऑलाइन कला, भाषण, योग आदि विभिन्न गतिविधियों के माध्यम से समाज को पर्यावरण संरक्षण तथा स्वस्थ जीवन शैली के प्रति जागरूक किया। विद्यालय के प्रधानाचार्य संजीव कुमार ने भी विद्यालय के अवकाश के पूर्व वृक्षारोपण अभियान चलाकर पर्यावरण- संरक्षण के प्रति सभी विद्यार्थियों को उनके सामाजिक कर्त्तव्यों के लिये प्रेरित किया। विद्यालय के छात्र - छात्र-छात्राओं ने जल बचाओ , ऊर्जा-बचाओ , पालीथीन के प्रयोग से बचने आदि पर पोस्टर बनाकर तथा यौगिक क्रियाओं के माध्यम से अपनी प्रतिभा का प्रदर्शन किया। इन गतिविधियों में कक्षा 4 से लेकर कक्षा 10 के छात्र-छात्राओं ने भाग लिया।

रामगंगा में नहा रहा 8वीं का छात्र डूबा, मौत

अमृतपुर। थाना क्षेत्र में राम गंगा नहाने गया छात्र गहरे पानी मे डूब गया। जब तक उसको वाहर निकाला गया तब तक उसकी मौत हो गई। थाना क्षेत्र के रामगंगा नदी के महोलिया घाट पर नहाने गए करनपुर दत्त निवासी अजीत (16) पुत्र राजेश्वर की नहाते समय रामगंगा नदी मे डूबकर मौत हो गई। नदी मे मछली मार रहे लोगों की सूचना पर परिजन घटनास्थल पर पहुंचे। परिजनों ने ग्रामीणों की मदद से अजीत को नदी से बाहर निकाला और सामुदायिक स्वास्थ्य केंद्र राजेपुर लेकर गए। जहां चिकित्सक ने अजीत को मृत घोषित कर दिया। अजीत कक्षा 8 में पढ़ता था।

गंगा में नहाते समय युवक के सिर पर लगा पत्थर, घायल

फर्रुखाबाद। थाना कादरीगेट क्षेत्र के गांव अमेठी कोहना निवासी 26 वर्षीय शिवम पुत्र हरिओम गंगा नदी में नहाने गया हुआ था। नहाते समय शिवम के सिर में पत्थर लग गया। जिससे वह गंभीर रूप से घायल हो गया। स्थानीय लोगों ने गंगा नदी से युवक शिवम को बाहर निकाला। घायल अवस्था में जिला अस्पताल लोहिया में भर्ती कराया। ड्यूटी पर तैनात डॉक्टर वैभव यादव ने बताया घायल अवस्था में युवक शिवम को लाया गया है। गंभीर चोट आने से वार्ड में भर्ती कर डॉक्टर की निगरानी में रखा गया है।

नकब लगाकर चोरों ने किए सरसों के बोरे पार

क़ायमगंज फर्रुखाबाद। कोतवाली क्षेत्र में चोरों ने आटा चक्की व स्पेलर दुकान में नकब लगा कर सरसो के बोरे चोरी कर लिए। थानाक्षेत्र केमोहल्ला चिलाका आंशिक में अथर रखां पुत्र ताहिर खां निवासी नई बस्ती की आटा चक्की स्पेलर की दुकान है।अथर खा देर रात बुधवार को अपनी दुकान बंद करके घर चले गए ।जब सुबह अपनी दुकान को खोला तो देखा कि दुकान में सलेंसर के पास आड़ा लगा हुआ था और अंदर रखे सरसो के बोरे भी गायव थे। बुधवार को देर रात अज्ञात चोरों ने पश्चिम साइड मे इंजन के लगे साइलेन्सर के पास आड़ा लगाकर लगभग 15 कुण्टल सरसो को चोरी कर लिया। अथर खा ने बताया 30 बोरी सरसो की बोरी निकल कर गयी है। जिससे उनका लगभग 80 हजार का नुकसान हो गया है। गुल्लक में रखे 1500 रुपये भी निकाल ले गए है। चोरी की सूचना पुलिस को दी गयी है। जिसपर कस्वा चौकी इंचार्ज विधासागर तिवारी ने अपने हमराही विनित के साथ मौके पर जाकर जांच पड़ताल की। सीसीटीवी की फुटेज भी निकाल कर चोरो की लोकेशन का पता लगाया जा रहा है।

दुग्ध वाहन खंदक में गिरा, क्रेन ने किया सीधा

फर्रुखाबाद। थाना शमसाबाद क्षेत्र में ट्रक को बचाने में दुग्ध वाहन खन्दक में गिर गया। धमाके की आवाज और चालक की चीख पुकार पर ग्रामीण मौके पर पहुंचे। चालक को बाहर निकाला गया। चालक की सूचना पर दूध कारोबारी मौके पर पहुंचे। लखनऊ निवासी दुग्ध वाहन चालक विकास कुमार रोज की तरह गुरुवार भोर समय लगभग 3 बजे लखनऊ से दूध लेकर शमशाबाद जा रहे थे। तभी नगला नान गांव के पास चौराहे पर नहर की पुलिया को तोड़ते हुए दुग्ध वाहन लगभग 5 फुट गहरे खंदक में जा गिरा। धमाके की आवाज से चौराहे के पास बने मकान के ग्रामीण मौके पर पहुंचे और चालक को बाहर निकाला। चालक ने सूचना अपने परिचित दूध व्यापारी शमशाबाद निवासी यूनिस को दी। वह दूसरा वाहन लेकर मौके पर पहुंचे और क्रेन को बुलवाकर दुग्ध वाहन को खंदक से बाहर निकलवाया। जिसमें फर्रुखाबाद शमशाबाद मार्ग पर लगभग 40 मिनट तक जाम जैसी स्थिति भी रही ।

जिला क्रीड़ाधिकारी ने फिर कार्यभार संभाला

फर्रुखाबाद। जिला क्रीड़ाधिकारी कर्मवीर सिंह यादव ने बुधवार को जनपद में आकर कार्यभार ग्रहण कर लिया है। करीब छह माह पहले शिकायतों के आधार पर उन्हें निलंबित कर दिया गया था।

डीएम ने दिए मादक पदार्थो के संचरण पर रोक लगाने के निर्देश

फर्रुखाबाद। जिलाधिकारी डॉ वीकेसिंह की अध्यक्षता में कलेक्ट्रट सभागार में मादक पदार्थो के संचरण को रोकने के लिये बैठक आयोजित की गई ।जिलाधिकारी ने निर्देशित किया कि न्यायालय में वर्षो से लंवित चल रहे वादों को प्रभावी पैरवी कर निस्तारित कराया जाये। स्कूलों व कॉलेज में जागरूकता कार्यक्रम चलाये जाये। समाज कल्याण अधिकारी को निर्देशित किया कि जिले के जो भी नशा करने बाले व्यक्ति नशा छोड़ना चाहते है उन्हें कानपुर नशा मुक्ति केंद्र में भेजना सुनिश्चित करे ।जिले की बॉर्डर पर चेकिंग कराई जाए। जिले के सभी थाना प्रभारी व आबकारी विभाग अवैध शराब के विरुद्ध अभियान चलाये। बैठक में अपर पुलिस अधीक्षक मुख्य चिकित्सा अधिकारी व संवंधित अधिकारी मौजूद रहे।

अमृत विचार
www.amritvichar.com

यस्मात् त्रस्यन्ति भूतानि मृगव्याधान्मृगा इव।
सागरान्तामपि महीं लब्ध्वा स परिहीयते॥

जैसे शिकारी से हिरण भयभीत रहते हैं, उसी प्रकार जिस राजा से उसकी प्रजा भयभीत रहती है, फिर चाहे वह पूरी पृथ्वी का ही स्वामी क्यों न हो, प्रजा उसका परित्याग कर देती है।

संपादकीय

राजनीति में मर्यादा

ओडिशा में नवीन पटनायक की 25 साल की सत्ता खत्म और भाजपा का शासन शुरू हो चुका है। मोहन चरण माझी ने बुधवार को राज्य के 15वें मुख्यमंत्री के रूप में शपथ ली। नए मुख्यमंत्री के शपथ ग्रहण समारोह में निवर्तमान मुख्यमंत्री नवीन पटनायक की शालीन उपस्थिति और प्रधानमंत्री से लेकर सभी नेताओं से मेल-जोल की सुंदर तस्वीर दिखी। लगा कि नवीन पटनायक ही मानों समारोह के मेजबान हों। राजनीतिक सद्भाव धीरे-धीरे समाप्त हो रहा है। ऐसे समय में जब राजनीतिक रिश्तों में विरोध, दुश्मनी की तरफ बढ़ रहा है, राजनीतिक शुचिता, मर्यादा, शील-व्यवहार जरूरी है। मर्यादा बहुत जरूरी है जिसका अभाव है। नवीन पटनायक सेकुलर छवि वाले नेता हैं। देखा जाए तो एक व्यक्ति के रूप में नवीन पटनायक की मिलनसारिता ही उनकी सादगी है। उनका राजनीतिक जीवन भी उनके व्यक्तित्व से ही प्रभावित है। उन्होंने चुनाव प्रचार में कहीं भी असंसदीय भाषा का प्रयोग नहीं किया जबकि आज चुनाव प्रचार के दौरान भाषा की मर्यादा का उल्लंघन एक बड़ी समस्या बन गई है। भाषा की मर्यादा का उल्लंघन न सिर्फ चुनावी प्रक्रिया को बदनाम कर रहा है, बल्कि यह समाज के लिए भी खराब संकेत है। मतभेद, मनभेद को तोड़ रहा है। अब विचार के प्रति भी कोई प्रतिबद्धता नहीं हैं। सिर्फ व्यक्तिगत स्वार्थ है तो जाहिर सी बात है कि सोच के स्तर पर पतन होगा। चुनावी राजनीति ने सारी मर्यादाएं समाप्त कर दी हैं।

लोकतंत्र में ही असहमति, विसम्मति, आलोचना, विरोध-प्रतिरोध संभव है। लोकतंत्र एक व्यवस्था है जिसमें यह तय होता है कि विभिन्न मतों, सोच, विवेक का इस्तेमाल करते हुए जनता और समाज की बेहतरी के लिए निर्णय कैसे लिए जाएंगे? ध्यान देने वाली बात है कि जहां देश की विविधता को ध्यान में रखा जाता है और इसके मुताबिक स्वीकार्य व्यवस्था बन जाती है, वहां टकराव और टूटन नहीं होती है। जहां लोग व्यवहार तो विविधता के हिसाब से ही करते रहते हैं, लेकिन स्वीकार्य व्यवस्था नहीं बन पाती है, वहां कुछ न कुछ आपसी दिक्कत होती रहती है। परंतु क्या बिना बंधुता, प्रेम और सम्मान के समाज व देश को एक बनाए रखा जा सकता है? लोकतंत्र का मूल आधार कुछ मूल्य, सिद्धांत होते हैं। जब ये सिद्धांत हमारे संस्कारों में आ जाते हैं, तब लोकतंत्र स्थापित होता है। लोकतंत्र की खूबसूरती इसी को कहते हैं। परंतु लोकतंत्र की इस खूबसूरती को ग्रहण लग रहा है। जनता को राजनीतिक व्यवहार, लोकतंत्र के बारे में प्रशिक्षित करना चाहिए।

संविधान की धारा 51 ए -एच और ऋग्वेद का नासदीय सूक्त

कमलाकांत त्रिपाठी
पूर्व आईआरएस

भला नासदीय सूक्त का संविधान की धारा 51 ए से क्या संबंध? मैं वेदों को ईश्वर (?) की वाणी नहीं मान पाता। मनुष्य को जिस किसी भी भाषा में जो कुछ भी उपलब्ध है, उसे ईश्वर की वाणी नहीं मान पाता। कोई दुराग्रह नहीं, आप ही बताइए जो चीज दिमाग में न घुसे, उसे कैसे मान लिया जाए?

आपातकाल के दौरान भारतीय संविधान में जो संशोधन हुए, उनमें से एक है नए शीर्षक 'मौलिक कर्तव्य' के अंतर्गत धारा 51 ए का सन्निवेश। आपातकाल के बाद भी इसके साथ कोई छेड़छाड़ नहीं हुई। लिहाजा यह उसी तरह संविधान का हिस्सा बना हुआ है जैसे मौलिक अधिकार। यहां धारा 51 ए का खंड (एच) उद्धृत है: "यह भारत के प्रत्येक नागरिक का कर्तव्य होगा (एच) वैज्ञानिक स्वभाव, मानवतावाद और जांच और सुधार की भावना विकसित करना। (जोर दिया गया)

भला नासदीय सूक्त का संविधान की धारा 51 ए से क्या संबंध? मैं वेदों को ईश्वर (?) की वाणी नहीं मान पाता। मनुष्य को जिस किसी भी भाषा में जो कुछ भी उपलब्ध है, उसे ईश्वर की वाणी नहीं मान पाता। कोई दुराग्रह नहीं, आप ही बताइए जो चीज दिमाग में न घुसे, उसे कैसे मान लिया जाए? दिमाग मेरा बनाया हुआ तो है नहीं, न कभी मुझसे पूछा गया कि कैसा दिमाग चाहिए? अब जो मिला है, उसमें जो बात न घुसे तो कैसे कहें कि वह सच है? यह तो सरासर बेईमानी होगी। मुझसे नहीं होगी। कोई आग्रह नहीं, बस असमर्थता। मेरी सीमित जानकारी के अनुसार वेदों में, बल्कि समस्त श्रुति-साहित्य (संहिता, ब्राह्मण, आरण्यक और उपनिषद) में, कहीं नहीं कहा गया है कि श्रुतियां ईश्वर की वाणी हैं। श्रुति माने जो लेखन कला की ईजाद के पहले सुनने और याद करने की परंपरा से पीढ़ी-दर-पीढ़ी चला आया था-ईश्वर से सुना हुआ नहीं।

वेद अपौरुषेय हैं-यह भी परवर्ती भाष्यकारों, खासकर मीमांसकों की उद्भावना है। वेदों या श्रुतियों में कहीं वेदों को 'अपौरुषेय' नहीं कहा गया है। कहने वाले भाष्यकारों के दिमाग में आ गया होगा, मेरे दिमाग में नहीं आता। आपके दिमाग में आए तो आप अपौरुषेय मानिए, न आए तो न मानिए।

इतना अवश्य मानता हूं कि मौलिक विचार निर्वैयक्तिक होते हैं। एक ही विचार भिन्न समय और भिन्न स्थान पर परस्पर असंबद्ध लोगों ने व्यक्त किए हैं तो विचार व्यक्ति में बनते नहीं, उसके माध्यम से व्यक्त होते हैं। शायद इसीलिए उसकी संज्ञा 'व्यक्ति' है। विचार चेतना में कहीं से अकस्मात आ टपकते हैं। कहां से ? पता नहीं।

> डॉ .आंबेडकर ने अपनी पुस्तक 'शूद्र कौन थे' में पुरुष सूक्त की विशद विवेचना की है, बल्कि हिंदू समाज में शूद्रों की स्थिति की बदहाली का नैरेटिव वे ऋग्वेद के इसी सूक्त से शुरू करते हैं। क्योंकि ब्राह्मणों में इसकी महिमा का बखान करने तथा नित्य पूजा और मांगलिक अनुष्ठानों में इसका पाठ करने की व्यापक परंपरा थी। पुरुष सूक्त के बाद वे अन्य वेदों व ब्राह्मणों में वर्ण की ईश्वरीय उत्पत्ति का संदर्भ देते हुए स्मृतियों पर उतर आते हैं और उन्हीं के विस्तृत विमर्श के आधार पर अपना प्रमेय निर्मित करते हैं, किंतु ऋग्वेद की ही में सृष्टि का प्रारंभ आदिपुरुष मनु से बताया गया है, न की विराट पुरुष के चार भिन्न अंगों से उत्पन्न चार भिन्न पुरुषों से।

ऋग्वेद का नासदीय सूक्त अच्छा लगता है, क्यों अच्छा लगता है? इसका कोई जवाब है? किसी को कोई चीज क्यों अच्छी लगती है, वह सचमुच बता सकता है? बात सिर्फ इतनी है कि मुझे नासदीय सूक्त मनुष्य के दिमाग में सहज रूप से उठने वाले प्रश्नों की सुंदर, काव्यात्मक अभिव्यक्ति लगता है तो नासदीय सूक्त (ऋग्वेद, मंडल-10, सूक्त-129) की कुल सात ऋचाएं मूल (वैदिक संस्कृत) में काम चलाऊ हिंदी अनुवाद के साथ प्रस्तुत हैं: नासदासीन्नो सदासीत्तदानीं नासीद्रजो नो व्योमा परो यत्। किमावरीयः कुह कस्य शर्मन्नम्भः किमासीद् गहनं गभीरम्॥1॥ (तब न अनस्तित्व था, न अस्तित्व। न वायुमंडल था, न उसके परे आकाश। इसे कौन आच्छादित करता था और कहां? कहां था इसका आश्रय? क्या तब केवल जल था-अतल गहराई वाली गहन, गंभीर जल?)

न मृत्युरासीदमृतं न तर्हि न रात्र्या अह्न आसीत् प्रकेतः। अनीदवातं स्वधया तदेकं तस्माद्धान्यन्न परः किं चनास॥2॥ (मृत्यु नहीं थी तब, न ही थी अमरता। रात्रि और दिन के विभाजन का कोई संकेतक नहीं था। बस एक ही तत्व था- प्रश्वास-रहित, स्वयं की प्रकृति से प्रश्वसित। उसके अतिरिक्त कुछ भी तो नहीं था।) तमआसीत्तमसा गूहमग्रेऽप्रकेतं सलिलं सर्वमा इदम्। तुच्छ्येनाभ्वपिहितं यदासीत् तपसस्तन्महिनाजायतैकम् ॥ 3॥ (अंधकार था तब-अंधकार से ही आच्छादित अंधकार। अभेद्य जल-सा परस्पर मिला हुआ, अस्त-व्यस्त सा कुछ। वह जो रिक्त, निराकार, अरूप ऊष्मा (तप) थी, वही अपनी महिमा से एक इकाई बनकर उत्पन्न हुई।)

कामस्तदग्रे समवर्तताधि मनसो रेतः प्रथमं यदासीत्। सतो बंधुमसति निरविन्दन् हृदि प्रतीष्या कवयो मनीषा॥4॥ (प्रारंभ में संकल्प उठा, संकल्प जो आदिम बीज और चेतना का अंकुर था। तब मनीषी कवियों ने, अपनी हृदयस्थ विवक्षा से अस्तित्व का रिश्ता अनस्तिव में खोज निकाला।)

तिरश्चीनो विततो रश्मिरेषा मधः स्विदासीदुपरि स्विदासीत्। रेतोधा आसन् महिमान आसन् स्वधा अवस्तात् प्रयतिः परस्तात्॥ 5॥ (तब वह (अस्तित्व से अनस्तित्व की) विभाजन रेखा वितान की तरह तन गई। उस वितान के ऊपर क्या था, उसके नीचे क्या था? बस यहां सर्जक थे, विराट शक्तियां थीं, स्वायत्त क्रियाशीलता थी, तो वहां थी ऊर्जा।)

को अद्धा वेद कइह प्र वोचत् कुत आजाता कुत इयं विसृष्टिः। अर्वाग् देवा अस्य विसर्जनेनाऽथा को वेद यत आवभूव॥ 6॥ (कौन जानता है, कौन कह सकता है, यह (सृष्टि) ठीक कहां से उत्पन्न हुई, कहां से आई? देव तो सृष्टि के बाद की उपज हैं तो कौन जानता है, यह सर्वप्रथम कहां से प्रकट हुई।)

इयंविसृष्टिर्यत आबभूव यदि वा दधे यदि वा न। यो अस्याध्यक्षः परमे व्योमन् त्सो अङ्ग वेद यदि वान वेद॥ 7॥ (वह जो सृष्टि का आदि मूल है, यह उसकी निर्मिति है या उसकी निर्मिति नहीं है किसके नेत्र हैं, जो उच्चतम व्योम से इसका नियंत्रण करते हैं? और वह इसे जानता भी है या नहीं जानता?)

इसमें उसी पूछताछ की भावना (स्प्रिट ऑफ इंक्वारी) का दर्शन नहीं होता, संयोग से जिसका संदर्भ हमारे संविधान की धारा 51 ए (एच) में मिलता है?

डॉ.आंबेडकर ने अपनी पुस्तक 'शूद्र कौन थे' में पुरुष सूक्त की विशद विवेचना की है, बल्कि हिंदू समाज में शूद्रों की स्थिति की बदहाली का नैरेटिव वे ऋग्वेद के इसी सूक्त से शुरू करते हैं। क्योंकि ब्राह्मणों में इसकी महिमा का बखान करने तथा नित्य पूजा और मांगलिक अनुष्ठानों में इसका पाठ करने की व्यापक परंपरा थी। पुरुष सूक्त के बाद वे अन्य वेदों व ब्राह्मणों में वर्ण की ईश्वरीय उत्पत्ति का संदर्भ देते हुए स्मृतियों पर उतर आते हैं और उन्हीं के विस्तृत विमर्श के आधार पर अपना प्रमेय निर्मित करते हैं, किंतु ऋग्वेद की ही में सृष्टि का प्रारंभ आदिपुरुष मनु से बताया गया है, न की विराट पुरुष के चार भिन्न अंगों से उत्पन्न चार भिन्न पुरुषों से।

वेदों के प्रसिद्ध विद्वान कोलब्रुक का मत है कि पुरुष सूक्त की भाषा, छंद और शैली सृष्टि से संबंधित अन्य सूक्तों से बिल्कुल भिन्न है। मैक्समूलर का स्पष्ट मत है कि अपने कथ्य और शब्द योजना में पुरुष सूक्त बहुत बाद की रचना है। स्पष्ट है कि कालांतर में पेशों के आनुवंशिक तथा वर्णों का सोपानीकरण हो जाने के बाद उन्हें दैवीय आधार देने के लिए निहित स्वार्थवश पुरुष सूक्त को ऋग्वेद में घुसा दिया गया और विडंबना देखिए कि इस सूक्त का प्रक्षिप्तीकरण ऋग्वेद के उसी दसवें मंडल में किया गया जिसमें नासदीय सूक्त था, जो अन्य धर्मों के बरअक्स सृष्टि के बारे में सबसे ईमानदार जिज्ञासा की काव्यात्मक अभिव्यक्ति है। दुनिया में सृष्टि पर किया गया पहला चिंतन। (ऋग्वेद को विश्व का आदि काव्यग्रंथ तो सभी विद्वान मानते हैं।)

प्रसंगवश

बंधनों से मुक्त औरत की तलाश में

संविधान में समानता के अधिकार के बावजूद वे अधिकारहीन हैं। अधिकांश औरतें आज भी पुरुष जगत के अंतर्गत ही जिंदगी जी रही हैं। वे हर समय पुरुष के पूरक की तरह सेवा करती रहती हैं। वे जहां एक ओर पुरुष के पूरक की तरह काम करती हैं वहीं दूसरी ओर उसे चुनौती भी देती हैं। इस विरोधाभासी स्थिति के कारण ही वे समाज में अपनी जगह बनाती हैं। औरत बचपन से यही सीखकर बड़ी होती है कि औरत को पुरुषों की बातें माननी चाहिए फिर कालांतर में इसी धारणा से वह मुठभेड़ करती है।

प्रो. जगदीश्वर चतुर्वेदी
कोलकाता

औरत की समूची संरचना इस कदर बनी होती है कि वह आलोचना, जांच-पड़ताल आदि से बचती है। वह पुरुष के मूल्यांकन और राय की आराधना करती है। स्त्री की दृष्टि में शक्ति ही महान है इसलिए वह पुरुष की शक्तिशाली के रुप में पूजा करती है। स्त्री में अनुकूलन की प्रबल प्रवृति होती है। सीमोन के शब्दों में कहें तो पुनर्निर्माण और विध्वंस उसका सहज स्वभाव नहीं है। वह विद्रोह की अपेक्षा समझौते पसंद करती है। चूंकि स्त्री को घर-परिवार की चौखट से बांध दिया गया है। फलतः वह उसी में रमण करती रहती हैं। ऐसी स्थिति से लोकमंगल और स्वतंत्रता के बारे में उससे सकारात्मक पहल की उम्मीद कम ही करें। स्त्री को समर्थ बनाने के लिए उसे घर से बाहर निकालना जरूरी है। उसको सार्वजनिक तौर पर विभिन्न सवालों पर बोलना चाहिए। स्त्री के लिए अस्पृश्यता के सभी दायरों तोड़ने की जरूरत है।

औरत सुरक्षित रहे, आत्मनिर्भर बने और मानवीय जीवन जिए इसके लिए उसके अंदर स्वतंत्रता का बोध पैदा करने की जरूरत है। आजादी के बाद भारतीय समाज में औरत के शरीर पर सबसे ज्यादा हमले हुए हैं, लेकिन औरत की देह और कामुकता को लेकर वाद-विवाद-संवाद गायब रहा है। औरत पर हमले उन समाजों में ज्यादा होते हैं, जहां औरत के शरीर और कामुकता पर खुलकर बातें नहीं होतीं। औरत को बचाने के लिए उसके बारे में बातें करना जरूरी हैं। औरत पर बातें करो, कामुकता के सवालों पर विभिन्न दृष्टियों से बातें करो, औरत पर हमले कम हो जाएंगे।

अब तो युवजन को भी कैंसर होने लगा

मसालेदार, जायकेदार नॉनवेज और शराब के सेवन से देश में कैंसर के रोगी और कैंसर से मरने वाले व्यक्तियों की संख्या बढ़ रही है। नियमित रूप से मांस खाने वाले और इसके साथ किसी भी तरह की वाइन का सेवन करने वालों को मालूम होना चाहिए कि देश में जो लोग कैंसर से पीड़ित हैं उनमें से अधिकांश को कार्सिनोमा और सार्कोमा, यही दो मुख्य प्रकार के कैंसर होते हैं।

रणवीर सिंह फोगाट
सेवानिवृत्त अधिकारी स्वास्थ्य अनुसंधान विभाग आईसीएमआर

> जरूरी नहीं कि हरेक को कैंसर हो, ऐसा कहने वाले अनेक डॉक्टर्स और जानकार मिलेंगे, लेकिन सही वही है, जो रिसर्चर लोग कहते हैं। देश में कितने लोग साइंटिफिक जर्नल्स पढ़ते हैं?

कार्सिनोमा ऐसा कैंसर है, जो अंतरंगों-जैसे कि पाचन प्रणाली में आंत की भीतरी परत को बनाने वाले कोशिकाएं, की पतली चमड़ी के अलावा बाहर की चमड़ी के कोशिकाओं को भी प्रभावित करते हुए विकसित होता है, सार्कोमा हड्डियों की मज्जा सॉफ्ट टिश्यू मांसपेशियों और हड्डी को जोड़ने वाले सख्त टिश्यू टेंडन के अलावा रक्तवाहिकाओं में भी विकसित होता है। गट बैक्टीरिया अर्थात् हमारे पेट में रहने वाले दोस्त माइक्रोब्स (सूक्ष्म जीवाणु, जैसे कि ई-कोलाई) और अन्य जीवाणु (माइक्रोबायोम अर्थात् पाचन प्रणाली में रहने वाले सूक्ष्म जीवाणुओं का संसार) और उदर में प्रवेश करने वाली वसा (फैट्स) की किस्म का अंत और पेट के कैंसर की उत्पत्ति से गहरे संबंधों पर होने वाले शोधकार्य से अनेक नई बातें मालूम हुई हैं।

अब तो युवजन को भी कैंसर होने लगा है। मेरे एक परिचित के 41 वर्षीय दामाद को कार्सिनोमा हुआ। सवा महीना एम्स दिल्ली में भर्ती रहने के बाद ही यह मालूम हुआ कि उन्हें कार्सिनोमा है। पहले तो डॉक्टर्स जूझते रहे कि सही डायग्नोसिस नहीं हो रही है। मालूम हुआ कि 40-45 वर्ष के बीच की आयु के मेरे एक और परिचित के दामाद की मृत्यु पेट में कैंसर की वजह से हुई। पहले वाले केस में इन्हें नियमित रूप से मीट या चिकन खाने की आदत रही, लेकिन दूसरे केस में कार्सिनोमा का कारण फैट मेटाबोलिज्म में कोई गड़बड़ हो सकती है। आजकल अनेक तरह के रिफाइंड कुकिंग ऑयल्स बाजार में मिलते हैं। 'देसी' घी के नाम पर मालूम नहीं कैसा 'ग्रीज' हमें थमा दिया जाता हैं। इसमें पाम आयल तो शर्तिया मिलाया जाता है, लेकिन गांव से गाय या भैंस के दूध से निकाला गया घी जिसे दूध से बनी दही को बिलोकर या मथकर मक्खन को गर्म करके निकाला जाता है वही हमारे लिए शुद्ध और सुरक्षित आहार है। अगर नहीं तो देसी खान-पान, शुद्ध खाद्य सामग्री और गांव एवं अपने स्वास्थ्य के बीच एक संबंध को टटोलें तब हमें यह अहसास भी होगा कि गांव संस्कृति का बने रहना हमारे लिए कितना जरूरी है।

जरूरी नहीं कि हरेक को कैंसर हो, ऐसा कहने वाले अनेक डॉक्टर्स और जानकार मिलेंगे, लेकिन सही वही है, जो रिसर्चर लोग कहते हैं। देश में कितने लोग साइंटिफिक जर्नल्स पढ़ते हैं? एक लाख में से एक व्यक्ति! रोजाना के बड़े अखबार में भी मुश्किल से एक छोटी-सी, दबी-सी खबर एक कोने में दुबकी दिखाई देती है। कैंसर होगा तो आमजन को और बहुत देर बाद ही कैंसर होने की बाबत भी पता चलता है। अमूमन यह दूसरी और तीसरी स्टेज में मालूम होता है और वह भी उस डॉक्टर को जो होशियार हैं और सेहत संबंधी किसी और विकार के इलाज के लिए जांच करते समय बस यूं ही मालूम हो जाता है। तब अचानक ब्लड रिपोर्ट या टिश्यू सैंपल से कैंसर होने का पता चलता है।

अंतरंगों की जांच किसी नॉन-इन्वेजिव तकनीक से की गई हो, तब भी यह अचानक से मालूम होता है। सरकार न तो आयल को रिफाइन करने की फैक्ट्री बंद करेगी, न देशी घी में मिलावट को और न ही फल, सब्जियों और खाद्यान्न और दलहन वाली फसलों में इंसेक्टिसाइड का प्रयोग। न नॉन-अल्कोहलिक सॉफ्ट कोल्ड ड्रिंक्स की खपत कम होगी और न ही जल-जमीन और वायु प्रदूषण कम होगा और न ही हमारी आदतें बदलेंगी। डॉक्टर्स और रिसर्चर्स तो कहते हैं कि मॉडरेट एक्सरसाइज भी अगर की जाए तो भी खराब खाने से यह हमारी कुछ तो रक्षा करता ही है, लेकिन असली बात यह है कि खराब खाने का सेवन करने वाला ही तो है, जो मामूली एक्सरसाइज नहीं करता। इन सबसे बचने के लिए भारतीय आयुर्विज्ञान से संबद्ध राष्ट्रीय पोषण संस्थान ने अभी कुछ सप्ताह पहले ही डाइटरी गाइड लाइंस फॉर इंडियंस अर्थात् भारतीय लोगों के लिए उपयुक्त आहार दर्शिका जारी है, जिसे निःशुल्क इंटरनेट से डाउनलोड किया जा सकता है। इसका भी पालन किया जाए तो भी देश में कैंसर के मामलों में 50-60 प्रतिशत तक कटौती हो सकती है। ऐसा कोई दावा या प्रमाण तो नहीं, लेकिन ऑब्जरवेशन के मुताबिक यह बात सही है।

सोशल फोरम

पूरा तंत्र ही बदलना होगा

ये बहुत ही दुखद है कि बलात्कार कई श्रेणियों में बांट दिया गया है। अगर महिला को कोई क्षति नहीं पहुंची है (शारीरिक रूप से, मानसिक की परवाह यहां कौन करता है) तो ज्यादातर ऐसे मामलों को गंभीरता से नहीं लिया जाता। दूसरी कैटेगरी में महिला के साथ दरिंदगी करना जैसे मामले और फिर कम उम्र की बच्चियों के साथ हैवानियत, जो कि किसी को भी हिला दें।

रश्मि त्रिपाठी
गोरखपुर

इस कैटेगरी में आने वाले बलात्कार कुछ दिनों के लिए लोगों के जेहन में छाए रहते हैं। लोग कैंडल मार्च करते हैं, इंसाफ की मांग करते हैं, धरना प्रदर्शन, जुलूस वगैरह और फिर सुप्रीम कोर्ट के फैसले का इंतजार। अरे हां! आजकल इसे सांप्रदायिक बनाने की भी बाते की जाती हैं जिसको वजह बनाकर कुछ दिन नफरत भी फैलाई जाती है और आरोपी के धर्म को देखकर कुछ उनके बचाव में भी उतरते हैं। तब बहुत शर्म महसूस होती है जबकि लोगों कों धर्म के चक्कर में किसी महिला का दर्द नहीं दिखता।

मेरा यही मानना है कि रेप बस एक रेप है, उसे कैटेगराइज्ड नहीं किया जा सकता और न ही किसी धर्म से जोड़ा जा सकता। क्योंकि मेरी समझ से किसी भी क्राइम के पीछे एक इंटेशन होता है, अगर हम रेप की वजह सेक्सुअल सेटिस्फेक्शन मान रहे तो शायद हम गलत हैं? सामान्यतः कोई भी व्यक्ति इस अवस्था में कैसे सेटिस्फाई हो सकता है? ये एक मनो अवस्था है शायद साइकोलॉजिकल डिसआर्डरनेस जैसा कुछ। ऐसा व्यक्ति समाज में कैसे रह सकता है?

हमें एक पूरा तंत्र ही बदलना होगा, क्योंकि न तो सजा से कुछ हो सकता है न ही हमारी विचारधारा से। हमें शुरू से ही शुरू करना होगा। बच्चों की शिक्षा को बिना लड़की लड़के के अंतर बताए ही शुरू करनी होगी। न कोई लड़की पटाखा है न ही माल, न ही किसी के कपड़े किसी का चरित्र डिसाइड करते हैं। ऐसी सभी लोककथाओं या दंतकथाओं को हटाना होगा, जो बिना सोचे समझे ही बना दी गईं। न तो कोई पावरफुल हो, न ही कमजोर, एक स्वस्थ वातावरण में ही स्वस्थ बचपन होगा और वही युवा देश का बेहतर भविष्य बनेगा।

-फेसबुक वॉल से

सवालों और विवादों के घेरे में प्रतियोगी परीक्षाएं

हाल ही में मेडिकल के क्षेत्र में प्रवेश हेतु आयोजित होने वाली नीट परीक्षा विवादों एवं सवालों के घेरे में खड़ी है। मामले के ऊपर राजनीतिक रंग भी चढ़ने लगा है। आरोपों एवं प्रत्यारोपों की बौछार जारी है। इसी बीच लखनऊ की एक छात्रा ने सोशल मीडिया प्लेटफॉर्म एक्स पर अपनी फटी हुई ओएमआर शीट दिखाते हुए कहा है कि परीक्षा में उसके साथ धोखाधड़ी हुई है। उसने दोबारा अपनी ओएमआर शीट का मूल्यांकन करने को लेकर हाईकोर्ट में याचिका भी दायर की है। छात्रा के अनुसार परीक्षा परिणाम आने पर संबंधित पेज नहीं खुल रहा था और स्क्रीन पर लिखकर आ रहा था कि अपना परिणाम जनरेट नहीं हुआ है। कुछ समय पश्चात छात्र के पास एनटीए से मेल आया जिसमें उल्लेख किया गया था कि छात्रा का रिजल्ट जनरेट नहीं हो सकता, क्योंकि उसकी ओएमआर शीट फटी हुई थी। छात्रा का आरोप है कि उसकी ओएमआर शीट को जानबूझकर फाड़ा गया है। छात्रा की फटी हुई ओएमआर शीट में हल किए गए सभी सवाल स्पष्ट रूप से दिख रहे हैं। यहां एक गंभीर प्रश्न यह उठता है कि आखिरकार नीट जैसी बड़ी परीक्षा में इस तरह के विवादपूर्ण मुद्दे कैसे पैदा हो रहे हैं? ऐसा बताया गया है कि जिन छह परीक्षा केंद्रों के 1563 अभ्यर्थियों को कृपांक मिला है, वहां के अभ्यर्थियों के द्वारा ओएमआर शीट फटी होने एवं परीक्षा के लिए समय कम मिलने की शिकायत की गई थी।

हालांकि नीट रिजल्ट के बाद दाखिल की गई याचिकाओं पर सुप्रीम कोर्ट में सुनवाई के दौरान गुरुवार को एनटीए ने कहा कि वे ग्रेस मार्क्स पाने वाले 1563 छात्रों के ग्रेस मार्कस रद्द करके री-एग्जाम कराने को तैयार हैं। उल्लेखनीय है कि इस परीक्षा के 14 परीक्षा केंद्र विदेशों में भी बनाए गए थे

शिशिर शुक्ला
असिस्टेंट प्रोफेसर
शाहजहांपुर

> राष्ट्रीय परीक्षा एजेंसी के द्वारा गहन स्तर पर जांच करके उन कारणों को जानने का प्रयास क्यों नहीं किया गया जिनकी वजह से परीक्षार्थियों को परीक्षा हेतु कम समय मिलने जैसी स्थितियां उत्पन्न हुईं।

एवं परीक्षा के लिए 24 लाख अभ्यर्थियों ने आवेदन किया था। यद्यपि राष्ट्रीय परीक्षा एजेंसी का कहना है कि जांच का असर किसी भी अन्य परीक्षा केंद्र एवं परीक्षार्थी के परिणाम पर कदापि नहीं होगा, किंतु सवाल यह उठता है कि आखिरकार ऐसी स्थिति क्यों बनी कि छह केंद्रों पर परीक्षार्थियों को परीक्षा हेतु कम समय मिल पाया। कारण यह बताया जाता है कि पहले प्रश्नपत्र गलत वितरित हुआ और उसके बाद जब तक सही प्रश्नपत्र वितरित किया गया तब तक काफी देर हो चुकी थी। प्रश्नपत्र के गलत वितरित होने पर आखिरकार किसको दोषी ठहराया जाना चाहिए? परीक्षा केंद्रों पर सारी व्यवस्थाएं क्यों पुख्ता नहीं थीं? यह तो सर्वथा अनुचित है कि परीक्षा केंद्र के द्वारा बरती गई अनियमितताओं की भरपाई अभ्यर्थियों को कृपांक देकर की जाए। क्या कहीं न कहीं यह बाकी अभ्यर्थियों के साथ अन्याय नहीं होगा। राष्ट्रीय परीक्षा एजेंसी के द्वारा गहन स्तर पर जांच करके उन कारणों को जानने का प्रयास क्यों नहीं किया गया जिनकी वजह से परीक्षार्थियों को परीक्षा हेतु कम समय मिलने जैसी स्थितियां उत्पन्न हुईं। सर्वप्रथम तो ऐसे परीक्षा केंद्रों के खिलाफ सख्त से सख्त कार्यवाही की जानी चाहिए जिनके द्वारा इतनी बड़ी परीक्षा को लेकर गंभीरता का परिचय नहीं दिया गया। हाल ही में इंडियन मेडिकल एसोसिएशन (आईएमए) जूनियर डॉक्टर नेटवर्क के द्वारा परीक्षा में अनियमिताओं की जांच केंद्रीय जांच ब्यूरो के द्वारा कराए जाने की मांग की गई है। नीट जैसी परीक्षा में इस तरह की गड़बड़ियों का पाया जाना निश्चित रूप से पूरे देश के परीक्षा तंत्र को प्रश्न चिन्हों के घेरे में खड़ा कर देता है। कुल मिलाकर अनेक ऐसे सवाल हैं, जो परीक्षा को एवं परीक्षा नियामक एजेंसी को आरोपों के घेरे में खड़ा कर देते हैं। निश्चित रूप से इस मामले की एक उच्च स्तरीय जांच कराई जानी चाहिए एवं इस जांच में जिस-जिस स्तर पर अनियमितता एवं ढिलाई उजागर होती हैं, उन सभी स्तरों पर कड़ी कार्रवाई भी की जानी चाहिए। अगर ऐसा नहीं हुआ तो कहीं न कहीं युवाओं का भविष्य, उनके सपने एवं अंततः देश का भविष्य एवं उसकी प्रगति सब कुछ इन अनियमितताओं एवं धांधलियों की भेंट चढ़ जाएंगे। परीक्षाओं में पेपर लीक की घटनाएं भी अनवरत रूप से बढ़ती जा रही हैं। किसी एक परीक्षा के पेपर का लीक होना, इसका सीधा सा अर्थ है -लाखों अभ्यर्थियों का भविष्य दांव पर लग जाना एवं उनका अमूल्य समय बर्बाद होना। शासन स्तर से इन सभी अनियमिताओं पर कड़ाई के साथ नकेल कसने की जरूरत है ताकि उन सभी अभ्यर्थियों के मार्ग में जोकि पूरी तन्मयता के साथ अपने लक्ष्य को हासिल करने में लगे हुए हैं, किसी तरह की कोई अड़चन उत्पन्न न होने पाए।

देर आए दुरुस्त आए

देर आए दुरुस्त आए। अंततः उत्तर प्रदेश कैबिनेट ने 30 जून या 31 दिसंबर को सेवानिवृत्ति सरकारी कर्मचारियों को उनके पिछले वर्ष की गई सेवा की एवज में वार्षिक वेतन वृद्धि का लाभ देने के प्रस्ताव को मंजूरी दे दी है। इससे शासन पर न केवल मुकदमों का बोझ कम होगा, बल्कि उसकी छवि एक आदर्श सेवायोजक की बनेगी। हालांकि बहुत बाद में अस्तित्व में आए छत्तीसगढ़ जैसे छोटे राज्य ने अपने कार्मिकों को यह सुविधा अगस्त 2023 में ही दे दी है।

डॉ. चंद्र गोपाल पांडेय
अयोध्या

वार्षिक वेतन वृद्धि सरकारी कार्मिकों द्वारा बीते वर्ष में किए गए संतोषजनक कार्यों के एवज में दिया जाता है। अमूमन यह सुविधा सभी कार्मिकों को मिलती है। बशर्ते किसी की वार्षिक वेतन वृद्धि दंड स्वरूप रोकी न गई हो। वेतन में यह बढ़ोतरी वर्ष में एक बार 1 जुलाई या 1 जनवरी को दिए जाने की व्यवस्था है। अर्थात् एक वर्ष की संतोषजनक सेवा पूरी करने के अगले दिन। साल भर की सेवा पूर्ण करके 31 दिसंबर या 30 जून को सेवानिवृत्त होने पर उनके वेतन में वार्षिक वेतन वृद्धि नहीं जोड़ी जाती थी, नतीजतन पेंशन में लगातार नुकसान होता था। वर्षों से इस विसंगति को कर्मचारियों ने स्वयं या उनके संगठनों ने समय-समय पर नियोक्ताओं के समक्ष रखा, लेकिन उन्हें बीते वर्ष की सेवा के एवज में वार्षिक वेतन वृद्धि नहीं दी गई। उच्च न्यायालय व सुप्रीम कोर्ट के दृष्टांतों के बावजूद यहां बुढ़ापे में सेवानिवृत्त को कोर्ट-कचहरी करनी पड़ती थी। शीर्ष न्यायालय तक का अभिमत है कि वार्षिक वेतन वृद्धि बीते वर्ष की सेवा के बदले में अर्जित राशि है और इसे देने के लिए अगले दिन अर्थात् पहली जनवरी या पहली जुलाई को सेवा में न रहना कोई शर्त नहीं हो सकता। शीर्ष न्यायालय के सिद्धांतगत निर्णय पर शासन की अनदेखी उस समय भारी पड़ने लगी, जब न्यायालयों ने कड़ा रुख अपनाते हुए जिम्मेदार अधिकारियों पर जुर्माना लगाना शुरू किया। इस तरह के एक मामले में इलाहाबाद हाईकोर्ट द्वारा नगर आयुक्त, नगर निगम, मेरठ पर 10 हजार रुपये का जुर्माना लगाने से विषय की गंभीरता समझ में आई। प्रश्नगत विषय पर सुप्रीम कोर्ट का निदेशक (प्रशासन मानव संसाधन) के .पी. टी. सी. एल . व अन्य बनाम सीपी मुंडिनामणि व अन्य (2023 एस.सी.सी. ऑनलाइन एस.सी. 401) मामले में दिया गया निर्णय बहुत ही स्प

खड़े लोडर में ट्रक ने टक्कर मारी, चालक की गई जान

बकेवर क्षेत्र में कानपुर-आगरा हाईवे पर उझियानी के पास हादसा

संवाददाता बकेवर, इटावा

अमृत विचार। थाना क्षेत्र के अंतर्गत कानपुर-आगरा हाईवे पर उझियानी ओवरब्रिज पर लोडर का टायर फट जाने से खड़े लोडर में पीछे से आ रहे ट्रक ने टक्कर मार दी। टक्कर लगने से टायर देख रहे लोडर चालक की घटना स्थल पर ही मौत हो गई। जबकि पास ही खड़ा हेल्पर बाल बाल बच गया। हादसे की जानकारी मिलने पर पुलिस मौके पर पहुंची और शव को पोस्टमार्टम के लिए भिजवा दिया।

मध्य प्रदेश के मुरैना जनपद से प्याज लादकर औरैया की ओर जा रहे लोडर का हाईवे पर उझियानी ओवर ब्रिज पर गुरुवार की सुबह तड़के चार बजे के करीब अचानक टायर फट गया। चालक संजू कुशवाहा पुत्र राम अख्त्यार सिंह निवासी रपट का पुरा थाना जौरा जिला मुरैना मध्य प्रदेश ने लोडर को किनारे खडा कर दिया। चालक संजू कुशवाहा हेल्पर के साथ नीचे उतरा और टायर को देखने लगा। तभी पीछे से आ रहे एक ट्रक ने उसको कुचल दिया। जिससे लोडर चालक की मौके पर ही मौत हो गई। वहीं हेल्पर रिंकू निवासी मुरैना बाल बाल बच गया।

संजू कुशवाहा।

सूचना पर महेवा चौकी प्रभारी मोहन वीर सिंह ने पुलिस बल के साथ मौके पर पहुंचे और घायल परिचालक को सीएचसी महेवा में भर्ती कराया तथा मृतक चालक का शव पोस्टमार्टम के लिए भिजवाया। दिया। पुलिस ने मृतक के परिजनों को सूचना दे दी है।

तेज रफ्तार आटो पलटा महिला की मौत

ताखा। भरथना ऊसराहार मार्ग पर बहादुरपुर पचार गांव के पास बुधवार रात करीब आढे आठ बजे भरथना की तरफ से आ रहा तेज रफ्तार आटो अचानक अनियंत्रित होकर पलट गया। जिसमें बैठी सवारी माया देवी (55) निवासी एरवाकटरा औरैया आटो के नीचे दब गई। उनके सिर में चोटें आयीं। जिससे उनकी मौत हो गई। पुलिस ने शव को अपने कब्जे में लेकर परिजनों को सूचना दी और शव का पंचनामा भरवाकर पोस्टमार्टम के लिए भिजवा दिया।

दुष्कर्म के मामले में दोषी को 20 साल का कारावास

कार्यालय संवाददाता, इटावा

- कोर्ट ने पचास हजार रुपये का जुर्माना भी लगाया

अमृत विचार। विशेष न्यायाधीश पॉक्सो एक्ट यज्ञेश चंद्र पांडे ने दुष्कर्म व पॉक्सो एक्ट के करीब दो साल पुराने मामले की सुनवाई करते हुए आरोपी को दोषी पाया। दोषी पाए जाने पर कोर्ट ने उसे 20 साल की सजा सुनाई। इसके अलावा कोर्ट ने उस पर 50 हजार रुपये का जुर्माना भी लगाया। जुर्माना अदा न करने पर छह माह का अतिरिक्त कारावास भोगना पड़ेगा।

विशेष लोक अभियोजक दशरथ सिंह चौहान ने बताया कि बकेवर थाना क्षेत्र के एक गांव के रहने वाले एक व्यक्ति ने सात नवंबर 2022 को थाने में दर्ज कराई रिपोर्ट में आरोप लगाया कि उसकी पुत्री मानसिक रूप से पागल है। वह मजदूरी करने के लिए बाहर चला जाता था। पुत्री घर पर रह जाती थी। उसी का फायदा उठाते हुए उसके पड़ोस में रहने वाले चंद्र किशोर ने

उसके साथ अवैध संबध बना लिए। जिससे वह गर्भवती हो गई। तहरीर के आधार पर पुलिस ने दुष्कर्म व पॉक्सो एक्ट की धाराओ में मामला दर्ज कर लिया। बाद में पुलिस ने उसे गिरफ्तार कर जेल भेज दिया। छानबीन के बाद पुलिस ने चंद्र किशोर के खिलाफ आरोप पत्र कोर्ट में पेश कर दिए। सुनवाई विशेष न्यायाधीश पॉक्सो एक्ट की कोर्ट में हुई। विशेष लोक अभियोजक द्वारा पेश किए साक्ष्यों व गवाहों के आधार पर कोर्ट ने चंद्र किशोर को दोषी पाया। कोर्ट ने दुष्कर्म व पॉक्सो एक्ट के मामले में उसे 20 साल की सजा सुनाई। साथ ही उस पर 50 हजार रुपये का जुर्माना भी लगाया।

चोरी के सामान के साथ दो गिरफ्तार

इटावा। फ्रेंड्स कॉलोनी पुलिस ने गस्त के दौरान हरसौली जाने वाली रोड के पास से दो चोरों को गिरफ्तार कर लिया। तलाशी में उनके पास से चोरी का सामान बरामद हुआ है। प्रभारी निरीक्षक दिवाकर प्रसाद सरोज ने बताया कि सतीश चन्द्र राजपूत प्रबन्धक डा0 नेपाल सिंह इण्टर कालेज ग्राम डूंगरी ने तहरीर दी थी कि दनके स्कूल की प्रयोगशाला से चोर सामान चुरा ले गए। पुलिस ने रिपोर्ट दर्ज कर छानवीन शुरू कर दी जब वह वुधवार की रात गस्त पर थे तभी सूचना मिली कि दो संदिग्ध चोरी के सामान को बेचने की फिराक में है वह हरसौली मोड के पास खड़े हैं। इस पर पुलिस ने दोनों की गिरफ्तार कर लिया। एक ने अपना नाम समीर खान पुत्र अफसर निवासी गाडीपुरा थाना कोतवाली बताया। जबकि दूसरा नाबालिग था। तलाशी में उनके पास से चोरी का सामान बरामद हुआ। पूछताछ में उन्होने स्वीकार किया कि उक्त सामान उन्होंने स्कूल से चोरी किया था।

वित्तीय साक्षरता केंद्र का उद्घाटन करते डीडीएम अरुण कुमार। अमृत विचार

महेवा में वित्तीय साक्षरता केंद्र का उद्घाटन

संवाददाता महेवा, इटावा

अमृत विचार। वित्तीय साक्षरता केंद्र को भारतीय रिजर्व बैंक, नाबार्ड व लीड बैंक के निर्देशन में अवोक इंडिया संचालित करेगी। इसका उद्देश्य नागरिकों को वित्तीय ज्ञान और कौशल प्रदान करना है। जिससे वे अपनी वित्तीय स्थिति को सुदृढ़ बनाकर आर्थिक रूप से स्वतंत्र हो सकें। नाबार्ड के जिला विकास प्रबंधक अरूण कुमार ने गुरुवार को केंद्र का उद्घाटन किया।

उन्होंने कहा कि वित्तीय साक्षरता आज की आवश्यकता है। इस केंद्र के माध्यम से हम लोगों को बेहतर वित्तीय निर्णय लेने में सक्षम बना सकते हैं। कार्यक्रम में उपस्थिति लीड बैंक प्रबंधक मयूर थेले ने कहा कि हमारा उद्देश्य हर नागरिक को वित्तीय रूप से सशक्त बनाना है। इस केंद्र के माध्यम से हम सभी उम्र और पृष्ठभूमि के लोगों को वित्तीय शिक्षा प्रदान करेंगे। इस दौरान शाखा प्रबंधक, बड़ौदा यूपी बैंक जेके कनौजिया, वित्तीय साक्षरता केंद्र के सलाहकार सहित क्षेत्र के कई गणमान्य लोग मौजूद रहे।

कंप्यूटर प्रशिक्षण के लिए आवेदन 21 तक

इटावा। पिछड़े वर्ग के बेरोजगार युवक युवतियों के लिए ओ लेवल व सीसीसी कंप्यूटर प्रशिक्षण योजना वित्तीय वर्ष 2024- 25 की शुरुआत की गई। जिला पिछड़ा वर्ग कल्याण अधिकारी प्रदीप कुमार ने बताया कि इस योजना के अंतर्गत अन्य पिछड़े वर्ग के युवक युवतियों को ओ लेवल व सीसीसी कंप्यूटर प्रशिक्षण कराए जाने के लिए आवेदन किया जा सकता है। ऑनलाइन आवेदन किए जाने की तिथि 8 जून से 21 जून तक होगी। आवेदन करने के बाद संस्था द्वारा ऑनलाइन आवेदन के प्रति डाउनलोड कर प्रिंटआउट प्राप्त कर हस्ताक्षरित करते हुए सभी अभिलेखों तथा उपलब्ध संसाधनों से संबंधित विवरण सहित निदेशालय पिछड़ावर्ग कल्याण इंदिरा भवन या जिला पिछड़ा वर्ग कल्याण अधिकारी इटावा के विकास भवन कार्यालय में 21 जून की शाम 5 बजे तक हार्ड कॉपी में उपलब्ध कराना होगा।

बदलती लाइफ स्टाइल और प्रदूषण बन रहा पर्यावरण के लिए चुनौती

कार्यालय संवाददाता, इटावा

अमृत विचार। अंतर राष्ट्रीय समाजसेवी संस्था जायंट्स ग्रुप ऑफ इटावा का 31वां अधिष्ठान समारोह व पर्यावरण व स्वास्थ्य पर गोष्ठी आईएमए हाल में हुई। प्रो. आरके अग्रवाल ने सभी अतिथियों का परिचय कराया। नए सद्स्य विपिन मिश्रा, अंकुर अग्रवाल, रामा आयरन, कृष्णचंद्र शुक्ल को पद व गोपनीयता की शपथ दिलाई। यूनिट डायरेक्टर स्मिता यादव ने बोर्ड ऑफ डायरेक्टर्स व अध्यक्ष मनोज दुबे को पद एवं गोपनीयता की शपथ दिलाई।

पर्यावरण विद डॉ. राजीव चौहान ने कहा कि हमारी बदलती हुई लाइफ स्टाइल, योजनाओं का जमीनी स्तर पर लागू न होना, प्रदूषण को रोकने में नाकामयाबी के कारण पर्यावरण एक चुनौती बनता

जायंट्स ग्रुप के अधिष्ठापन समारोह में भाग लेते डॉ. राजीव चौहान एवं आरके अग्रवाल।

- जायंट्स ग्रुप ऑफ इटावा का अधिष्ठापन समारोह

जा रहा है। पंचायत राज राजकीय महिला महाविद्यालय के प्राचार्य डॉ .श्याम पाल सिंह ने ग्लोबल वार्मिंग, ओजोन लेयर पर चिंता प्रकट करते हुए कहा किबढ़ता हुआ पारा मानव स्वास्थ्य पर बुरा असर डालेगा। आईएमए के अध्यक्ष डॉ. एससी गुप्ता ने कहा कि पौधारोपण से ही पर्यावरण असंतुलन को दूर कर सकते हैं।

आयोजन में अजय मिश्रा, दीपक वर्मा, अशोक वर्मा, मनोज गुप्त, आनंद मित्तल, सचिन अग्रवाल, आलोक अग्रवाल, अंकुर अग्रवाल, मोहित अग्रवाल, विमल गुप्त, विपिन मिश्रा, क्षमा दीक्षित, शैलेन्द्र अग्रवाल, मनोज जैन,आर.सी. कश्यप अभिषेक गोर,केडी कौशिक ने पूर्ण सहयोग किया।

श्रीमद्भागवत कथा में उमड़ रहे श्रद्धालु

धर्म-अध्यात्म

कार्यालय संवाददाता, इटावा

अमृत विचार। श्री हनुमान छबीले आश्रम राहतपुरा में श्रीमद्भागवत कथा में श्री कृष्ण जन्म के उपरांत गोवर्धन लीला सुनकर श्रद्धालु भाव विभोर हो गये। भागवत आचार्य राजकिशोर द्विवेदी ने कथा सुनाई। श्रीमद् भागवत कथा की आरती परीक्षित गंगा देवी राजपूत, पुजारी गगन पंडित ने कराई। कथा में प्रतिदिन बड़ी संख्या में श्रद्धालु पहुंच रहे हैं। सहयोग करने वाले में करण दीक्षित, प्रभात दुबे, संजीव दुबे, फौजी डीके चौहान, शंकर राजपूत, शंभू दयाल, छोटेलाल, सत्य प्रकाश राजपूत, सत्यवीर भदौरिया, अशोक राजपूत, राधेश्याम यादव, अर्जुन सिंह, नरेंद्र सिंह कुशवाहा, कोमल सिंह राजावत, मुन्नीलाल राठौर आदि शामिल हैं।

- राहतपुर के छबीले हनुमान मंदिर पर 5 दिन से चल रही है श्रीमद्भागवत कथा

भगवताचार्य राज किशोर का स्वागत करते व्यापारी नेता। अमृत विचार

व्यापार मंडल ने भागवत आचार्य का किया सम्मान

इटावा। उत्तर प्रदेश उद्योग व्यापार प्रतिनिधि मंडल नगर इकाई की ओर से भागवत आचार्य वृंदावन धाम मथुरा से आए राज किशोर द्विवेदी का पगड़ी पहन कर सम्मान किया गया। इस अवसर पर शहर महामंत्री रमेश यादव, युवा शहर अध्यक्ष अजय गुप्ता, नगर वरिष्ठ उपाध्यक्ष विनीत कुमार पांडेय, नगर उपाध्यक्ष राजीव पाल, प्रांतीय सदस्य कृष्ण कुमार मिश्रा उपस्थित रहे।

दो नशा तस्करों को पांच पांच साल का कारावास

कार्यालय संवाददाता, इटावा

- दोनों पर पचास- पचास हजार रुपये का जुर्माना भी लगाया

अमृत विचार। विशेष न्यायाधीश एनडीपीएस आलोक कुमार श्रीवास्तव ने नशीले पदार्थ की तस्करी करने के दो साल पुराने मामले की सुनवाई करते हुए दो आरोपियों को दोषी पाया। दोषी पाए जाने पर कोर्ट ने उन्हें पांच-पांच साल की सजा सुनाई। इसके अलावा कोर्ट ने उन पर पचास-पचास हजार रुपये का जुर्माना भी लगाया।

अपर जिला शासकीय अधिवक्ता योगेंद्र सिहं परिहार ने बताया कि फ्रेंड्स कॉलोनी थाना पुलिस ने गस्त के दौरान मनोज कुमार पुत्र गोरे लाल निवासी तुलसी नगर तीन किलो सौ ग्राम व आर्यन यादव पुत्र देवी सिंह निवासी यदुवंश नगर नई मंडी को तीन किलो तीन सौ ग्राम गांजा के साथ 14 जुलाई 2022 को गिरफ्तार किया था। पुलिस ने दोनों को जेल भेज दिया था। छानबीन के बाद पुलिस ने दोनों के खिलाफ आरोप पत्र कोर्ट में पेश कर दिए थे।

मामले की सुनवाई विशेष न्यायाधीश एनडीपीएस एक्ट की कोर्ट में हुई। अपर जिला शासकीय अधिवक्ता के द्वारा पेश साक्ष्यों व गवाहों के आधार पर कोर्ट ने मनोज कुमार व आर्यन यादव को दोषी पाया और उन्हें पांच-पांच साल की सजा सुनाई। इसके अलावा कोर्ट ने दोनो पर पचास-पचास हजार रुपये का जुर्माना भी लगाया।

मेडिकल यूनिवर्सिटी से बाइकें चोरी

सैफई, इटावा। सैफई के मेडिकल यूनिवर्सिटी चौकी से मात्र 100 मीटर दूर दो सप्ताह में दो बाइकें चोरी हो गई। अभिषेक पुत्र कुंवर सेन निवासी नवाबपुर थाना बसरेहर ने बताया कि उसने अपनी मोटरसाइकिल एडम ब्लॉक के बगल में बने स्टैंड पर खड़ी कर दी थी। ड्यूटी से वापस आया तो मोटरसाइकिल गायब मिली आसपास तलाश की तो नही मिली। दूसरी बाइक चोरी की घटना विजेंद्र कुमार पुत्र वीरेंद्र सिंह निवासी गोलियापुर पोस्ट बरनाहल जिला मैनपुरी के साथ घटित हुई। वे एसएसपी इटावा से मिले और रिपोर्ट दर्ज करने की गुहार लगाई। उसके बाद भी पुलिस ने मुकदमा दर्ज नहीं किया। उसके बाद उन्होंने मुख्यमंत्री पोर्टल पर 31मई को बाइक चोरी की शिकायत की तब जाकर पुलिस ने उनका मुकदमा 6 जून को दर्ज किया।

सांसद जितेंद्र दोहरे को सम्मानित करते जीतू ठाकुर। अमृत विचार

जिले में बिना भेदभाव के कराएंगे विकास कार्य : जितेंद्र दोहरे

संवाददाता, महेवा, इटावा

अमृत विचार। इटावा लोकसभा क्षेत्र से निर्वाचित सांसद जितेंद्र दोहरे का सपा कार्यकर्ताओं, समाज सेवियों एवं शिक्षा जगत से जुड़े लोगों ने स्वागत किया। सम्मान से अभिभूत दोहरे ने कहा कि वह पूरे क्षेत्र में बिना भेदभाव के निष्पक्ष रूप से विकास कार्य कराएंगे। उन्होंने लोकसभा क्षेत्र की जनता के लिए हर समय उपलब्ध रहने का भी भरोसा दिया। गुरुवार को सांसद का स्वागत करने पहुंचे भरथना विधायक राघवेंद्र गौतम के प्रतिनिधि जीतू ठाकुर ने सैकड़ों समर्थकों के साथ जीत की बधाई दी तथा चांदी का मुकुट पहनाकर स्वागत किया। समाजसेवी पंकज भदौरिया ने ब्लॉक प्रमुख महेवा के प्रतिनिधि तथा सांसद पुत्र अनुराग दोहरे का चांदी का मुकुट पहना कर स्वागत किया।

विश्व रक्तदाता दिवस | कृषि इंजी कॉलेज में छात्र-छात्राओं को बताए गए रक्तदान के फायदे

शिक्षक-विद्यार्थियों ने ली रक्तदान की शपथ

कार्यालय संवाददाता, इटावा

अमृत विचार। विश्व रक्तदाता दिवस से एक दिन पूर्व चंद्रशेखर आजाद कृषि एवं प्रौद्योगिकी विश्वविद्यालय कानपुर के अधीन संचालित कृषि अभियंत्रण संकाय इटावा के शिक्षकों, कर्मचारियों एवं छात्र-छात्राओं को अधिष्ठाता डॉ. एनके शर्मा ने शपथ दिलायी। शिक्षकों, छात्रों एवं अधिकारियों से अपील की कि वे हमेशा रक्तदान करने का प्रयास करें।

इस अवसर पर इटावा चिकित्सालय से आईं डॉ. नीतू द्विवेदी ने छात्र-छात्राओं को रक्तदान करने से होने वाले फायदे की चर्चा करते हुए आरबीसी, प्लेटलेट्स, श्वेत रक्त कोशिकाएं एवं हीमोग्लोबिन आदि के बारे मंन बताते हुए रक्तदान करने के महत्व को समझाया। डॉ. देवेन्द्र सिंह, डॉ. तरूण कुमार माहेश्वरी, रजनी उपस्थित रहे।

कृषि इंजी कॉलेज में शपथ ग्रहण कराते अधिष्ठाता डॉ. एनके शर्मा। अमृत विचार

रक्तदान करें और करवाएं, दूसरों का जीवन बचाएं : सैफई। आज विश्व रक्तदाता दिवस है। उत्तर प्रदेश आयुर्विज्ञान विश्वविद्यालय सैफई के चिकित्सा अधीक्षक डा एसपी सिंह ने कहा कि इस दिवस को एक उत्सव के रूप में मनाएं। इस दिन कम से कम दो लोगों को रक्तदान संबंधी भ्रांतियों से दूर करें और उन्हें रक्तदान के प्रति जागरूक करें। ब्लड बैंक के असिस्टेंट प्रोफेसर डॉ यतेंद्र मोहन ने बताया कि ब्लड बैंक में रक्तदान शिविर का आयोजन किया जारहा है। कोई भी 18 से 60 वर्ष का स्वस्थ्य व्यक्ति जिसका हीमोग्लोबिन 12.5 से ज्यादा है,डाक्टर की सलाह के साथ रक्तदान कर सकता है।

सार-संक्षेप

धन्यवाद यात्रा में शामिल जिलाध्यक्ष मलखान सिंह यादव व कार्यकर्ता। अमृत विचार

इंडिया गठबंधन के प्रत्याशी को वोट देने के लिए जताया आभार

जसवंतनगर, इटावा। कांग्रेस ने गुरुवार को धन्यवाद एवं आभार यात्रा निकाली। यह यात्रा सिसहाट तिराहे से शुरू होकर नहर का पुल होते हुए ज्वालापुर तक गई। जिलाध्यक्ष मलखान सिंह यादव ने कहा कि हम सभी को विश्वास था कि देश में इंडिया गठबंधन की सरकार बनेगी और राहुल गांधी प्रधानमंत्री बनेंगे। कहा कि हम सरकार नहीं बना पाए लेकिन हम एक मजबूत विपक्ष की भूमिका निभाते हुए देश के युवाओं के लिए देश के किसानों के लिए देश की महिलाओं के लिए उनके हक की लड़ाई लड़ने का काम करते रहेंगे। धन्यवाद यात्रा में पीसीसी सदस्य राम नरेश यादव, नगर अध्यक्ष कृष्ण कुमार, शिवराम सिंह, बलवीर सिंह, संतोष कुमार, सरवर अली, आसिफ जादरान, आलोक कुमार, अभिषेक कुमार, मनोज कुमार, विजेंद्र सिंह, बासु कुमार, पीयूष जैन, विजय गुप्ता, शंकर लाल, मोनू राजपूत, सोनू राजपूत, दयाशंकर, गौरव कुमार, अनुराग प्रताप सिंह, अहबरन सिंह, आशीष यादव थे।

बब्बर शेर मनन की स्मृति में संग्रहालय

इटावा। इटावा सफारी पार्क के दिवंगत बब्बर शेर मनन की द्वितीय पुण्यतिथि मनाई गई। गुरुवार को मनन के चित्र पर पुष्प अर्पित किए गए। सफारी पार्क प्रशासन ने मनन की याद में एक वट पौधे का रोपण किया। इसके साथ ही मनन की स्मृति में एक संग्रहालय की स्थापना की गई। इसका अनावरण सफारी पार्क के निदेशक डॉ. अनिल कुमार पटेल ने किया। गुरुवार को ही इटावा सफारी पार्क के निदेशक ने मनन सभागार में मनन की स्मृति पर बनी फिल्म एवं यादों के संकलन को साझा किया। इसके अतिरिक्त बब्बर शेर मनन से जुड़े रहे कीपर आरिफ, आसिफ, पशुपालन विभाग के डॉ. आरके सिंह, उप मुख्य पशु चिकित्साधिकारी, पशु चिकित्सक डॉ. रोबिन सिंह यादव, बायोलॉजिस्ट बीएन सिंह व स्टाफ ने मनन को याद किया। इटावा सफारी पार्क में प्रथम जोड़े के रूप में बब्बर शेर मनन एवं शेरनी कुंवरि को 11 अप्रैल 2014 को लाया गया था। 13 जून 2022 तक मनन 9 संतानों का पिता बना। सफारी में सिम्बा, सुल्तान, बाहुबली, भारत, रूपा, सोना, केसरी, नीरजा, गार्गी मनन की संतानें हैं।

संग्रहालय का अनावरण करते डायरेक्टर डॉ. अनिल पटेल।

कमियां मिलने पर मेडिकल स्टोर मालिकों को अल्टीमेटम

इटावा। जिला औषधि निरीक्षक रजत कुमार पांडेय ने फर्रुखाबाद शहर में चौक एवं लोहिया रोड स्थित मां गौरी मेडिकल स्टोर का औचक निरीक्षण किया। इस दौरान फर्म में साफ-सफाई, औषधियों का विक्रय अभिलेख जारी नहीं किया जाना एवं अन्य कमियां पाई गईं। इसके पश्चात लोहाई रोड स्थित सुशीला मेडिकल स्टोर का औचक निरीक्षण किया। जहां पर 18 औषधियों के क्रय विक्रय अभिलेख तलब किए गए। दोनों ही फ़र्म संचालकों को निर्देश दिए गए हैं कि सभी मरीज अथवा परिजन को क्रय की गई औषधियों का विक्रय अभिलेख आवश्यक रूप से जारी करें। साथ ही दोनों फॉर्म संचालकों को सात दिन का समय देते हुए कामियों के निस्तारण कर सूचना प्रेषित करने के लिए निर्देशित किया।

लेखाधिकारी से वार्ता करते शिक्षक संघ के पदाधिकारी। अमृत विचार

शिक्षक संघ ने लेखाधिकारी को बताईं समस्याएं

इटावा। उत्तर-प्रदेश माध्यमिक शिक्षक संघ इटावा के शिष्टमंडल ने गुरुवार को लेखाधिकारी से मिलकर शिक्षकों की समस्याएं बताईं। साथ ही शिक्षकों का वेतन माह के प्रथम सप्ताह में दिए जाने की मांग माने जाने पर प्रसन्नता जताई। प्रांतीय संयोजक संरक्षण समिति के श्रीनारायण द्विवेदी के नेतृत्व हुई भेंट वार्ता में माह के प्रथम सप्ताह में शिक्षकों व कर्मचारियों का वेतन दिलाने की संगठन की पिछली मांग् शिक्षक कर्मचारी हित में पूर्ण होने पर उनका जिला संगठन की तरफ से आभार व्यक्त किया गया। जिलाध्यक्ष पंकज कुमार सिंह, जिलामंत्री मनोज कुमार ने प्रधानाचार्यो से अनुरोध किया कि सभी एनपीएस शिक्षकों व कर्मचारियों की पास बुक अद्यतन विद्यालय स्तर पर बनवाकर प्रति हस्ताक्षरित कराने हेतु शीघ्र कार्यालय में भेजी जाए। इसका आश्वसान स्वयं लेखाधिकारी ने दिया। वार्ता के समय सह जिला विद्यालय निरीक्षक डॉ. मुकेश यादव की विशेष उपस्थिति रही। इस दौरान प्रांतीय मंत्री अरुण कुमार दुबे व अन्य शिक्षक नेता मौजूद रहे।

तीन दोषियों को जेल में बिताई अवधि की सजा

इटावा। अपर जिला एवं सत्र न्यायाधीश फास्ट ट्रैक कोर्ट द्वितीय दिनेश गौंड ने चोरी की कारों की बरामदगी के मामले की सुनवाई करते हुए तीन आरोपियों को दोषी पाया। उन्हें जेल में बिताई अवधि की सजा दी। तीन-तीन हजार रुपये का जुर्माना भी लगाया। अपर जिला शासकीय अधिवक्ता संजीव कुमार चतुर्वेदी ने बताया कि 20 अक्टूबर 2018 को एसएसआई सिविल लाइन सुशील कुमार टीम के साथ गस्त पर थे। तभी सूचना मिली कि कुछ लोग चोरी की कार लेकर बाइस ख्वाजा की ओर से आ रहे है। पुलिस ने उन्हें धर दबोचा। पूछताछ में अपने नाम राहुल पुत्र लल्लू वर्मा निवासी चूना चक्की साईमंदिर के पास इटावा, राहुल शर्मा पुत्र ओम प्रकाश निवासी उदी मोड थाना बढपुरा व जसवंत सिंह भदौरिया पुत्र गोविंद्रनिवासी नया पुरा जैतपुर आगरा बताए। पुलिस ने तीनों को आवश्यक कार्रवाई के बाद जेल भेज दिया। मामले की सुनवाई अपर सत्र न्यायाधीश फास्ट ट्रेक कोर्ट द्वितीय में हुई। अपर जिला शासकीय अधिवक्ता के द्वार पेश किए साक्ष्यो व गवाहों के आधार पर कोर्ट ने राहुल वर्मा, राहुल शर्मा व जसवंत सिंह को दोषी पाया और उन्हें जेल में बिताई अवधि की सजा सुनाई।

आज लगेगा रक्तदान शिविर

इटावा। उप्र राज्य विधिक सेवा प्राधिकरण के निर्देशानुसार 14 जून को प्रात : 09 :30 बजे से विश्व रक्तदाता दिवस के अवसर पर जनपद न्यायालय, इटावा के सभागार में रक्तदान शिविर का आयोजन किया जा रहा है।

चोरी की बाइक बरामद, आरोपी गिरफ्तार

जसवंतनगर, इटावा। कस्बा इंचार्ज इमरान फरीद गुरुवार की सुबह कचौरा बाईपास पर चेकिंग कर रहे थे। तभी कचौरा घाट की तरफ से एक बाइक सवार आता दिखाई दिया। पुलिस ने घेरा बंदी कर उसे पकड़ लिया। पूछताछ में उसने अपना नाम देवेंद्र कुमार उर्फ दीवान पुत्र मनोज कुमार नगला गुदे, थाना कुदर कोट जिला औरैया बताया। तलाशी में उसके पास से 315 बोर का तमंचा और कारतूस बरामद हुआ। प्रभारी निरीक्षक कपिल दुबे ने बताया कि अभियुक्त देवेन्द्र कुमार ने गंगा राम नर्सिंग होम से 13 मई 2024 को बाइक चोरी की थी। यह बाइक कुलदीप पुत्र बनी सिंह गढ़ी महाराज खंदौली आगरा के रहने वाले के नाम दर्ज है। वह अपनी पत्नी की डिलीवरी के लिए गंगा राम हॉस्पिटल आया था। तब यह बाइक चोरी हुई थी।

मारपीट कर घायल किया, रिपोर्ट दर्ज

बकेवर, इटावा। थाना क्षेत्र के ग्राम रानीपुरा में पुत्र के साथ मारपीट करने की शिकायत करने गई महिला के साथ चार नामजदो ने गाली-गलौज करते हुए मारपीट की। थाना क्षेत्र के ग्राम रानीपुरा निवासी दीपा ने बताया कि सोमवार को उसके पुत्र विवान को गांव के ही मनोज कुमार ने गाली-गलौज करते हुए विना वजह मारापीटा। जिसकी शिकायत उसके घर पीड़ित की मां दीपा अपने अन्य परिजनो के साथ करने गई तो आरोप है कि मनोज कुमार व उसकी मां, भाई रानू व मनोज के परिवार के छक्की लाल निवासीगण ग्राम रानीपुरा, थाना बकेवर आग बबूला होकर गाली-गलौज करने लगे। जब महिला व उसके अन्य परिजनो ने गाली-गलौज करने का विरोध किया तो नामजद आरोपित लोगों ने लाठी-डंडो से मारपीट कर ननद रीतू व भाई ओम राज को घायल कर दिया। पुलिस ने पीड़ित महिला के प्रार्थना पत्र पर मामला दर्ज कर दोनों घायलो को इलाज के लिए भेजा है।

जिलाधिकारी व पुलिस अधीक्षक ने कानून व्यवस्था, अभियोजन कार्यों की समीक्षा में दिए निर्देश

लंबित न रखें वाद, गवाहों को बार-बार न बुलाएं

कार्यालय संवाददाता, औरैया

- भू-माफिया से पट्टे कब्जा मुक्त कराने को कहा
- नशे के खिलाफ जागरुकता फैलाने का आह्वान

अमृत विचार। जिलाधिकारी नेहा प्रकाश व पुलिस अधीक्षक चारु निगम ने कलेक्ट्रेट स्थित मानस सभागार में कानून व्यवस्था, अभियोजन कार्यों एवं एंटी भू-माफिया आदि की समीक्षा के दौरान संबंधितों को निर्देश दिए कि वादों के निस्तारण के लिए किसी भी स्तर से मदद की आवश्यकता हो तो तत्काल संबंधित अधिकारी को अवगत कराया जाए। कहा कि एससी/एसटी एक्ट, पास्को एक्ट, जिला बदर, गुंडा एक्ट आदि वादों को लंबे समय तक न रोका जाए तथा किसी भी वाद के लिए आने वाले गवाहों को बुलाया जाए तो तत्काल गवाही प्राप्त कर लें, उनको बार-बार न बुलाया जाए।

उन्होंने कहा कि भू-माफिया पर विशेष कार्यवाही करें और कब्जे किए गए पट्टों को मुक्त कराएं। बैठक में पुलिस अधीक्षक ने सभी थाना, चौकी प्रभारियों को निर्देश दिए कि दर्ज होने वाली एफआईआर को निर्धारित समय में कोर्ट में प्रस्तुत किया जाए तथा कोर्ट के द्वारा आने वाले निर्देशों के अनुपालन में समय रहते कार्यवाही पूर्ण कर ली जाए।

इससे पहले जिलाधिकारी नेहा प्रकाश एवं पुलिस अधीक्षक चारु निगम ने मादक पदार्थों के अवैध कारोबार को रोकने के लिए एनसीओआरडी की जिला स्तरीय समिति में कार्यों की समीक्षा की। कहा कि सभी संबंधित अधिकारी आपसी समन्वय के साथ मादक पदार्थों से होने वाले दुष्प्रभावों के संबंध में जन जागरुकता लाने के लिए जागरुकता कार्यक्रम के तहत फ्लेक्सी/होर्डिंग स्थापना, पंपलेट वितरण तथा विद्यालयों में जन जागरुकता कार्यक्रम जैसे कार्य कराएं। उन्होंने यह भी निर्देश दिए कि 12 से 26 जून तक मनाए जाने वाले नशामुक्ति पखवाड़ा में अधिक से अधिक जन सहभागिता करें। अपर जिला अधिकारी (वि./ रा.) महेंद्र पाल सिंह, मुख्य चिकित्साधिकारी डॉ. सुनील कुमार वर्मा, उप जिलाधिकारी अजीतमल राम अवतार सहित संबंधित अधिकारी व क्षेत्राधिकारी पुलिस एवं थाना प्रभारी आदि उपस्थित रहे।

www.amritvichar.com पर भी खबरें पढ़ें

त्योहारों पर न डाली जाए नई परंपरा

कार्यालय संवाददाता, औरैया

अमृत विचार। जिलाधिकारी नेहा प्रकाश व पुलिस अधीक्षक चारू निगम ने कलेक्ट्रेट सभागार में आगामी त्योहार गंगा दशहरा एवं ईद-उल-उज्जुहा (बकरीद) को दृष्टिगत रखते हुए जनपद में सांप्रदायिक सौहार्द एवं शांति व्यवस्था बनाए रखने हेतु सेंट्रल पीस कमेटी की बैठक की। इस दौरान जिलाधिकारी ने बैठक में आये सभी संभ्रांत नागरिकों से कहा कि विगत वर्षों की तरह सभी धर्मों के लोग आपसी भाईचारे से सभी त्योहार मनाएं।

उन्होंने बताया कि शासन से स्पष्ट निर्देश दिए गए हैं कि त्योहारों को पारंपरिक ढंग से मनाया जाए। नई परंपरा की शुरुआत न की जाए। उन्होंने सभी नगर पालिका एवं नगर पंचायत के अधिशाषी अधिकारियों को निर्देशित करते हुए कहा कि खास तौर से त्यौहार के समय अपने-अपने क्षेत्रों में पानी, बिजली और साफ सफाई की व्यवस्था बेहतर रखें। उन्होंने सभी जनपद वासियों से गंगा दशहरा एवं व ईद-उल-उज्जुहा (बकरीद) को आपसी मिल जुल के साथ मनाने को कहा। उन्होंने कहा कि बकरीद पर बीमार/प्रतिबंधित पशुओं की बलि न दें, जिससे कि बीमारी फैलने की आशंका न रहे।पुलिस अधीक्षक चारू निगम ने सभी क्षेत्रीय पुलिस अधिकारियों से कहा कि आगामी त्योहारों के दृष्टिगत सुरक्षा से संबंधित सारी तैयारियां पूर्ण कर ली जाएं। इस बात का विशेष ध्यान रखा जाए कि सार्वजनिक सड़कों पर नमाज या अन्य किसी प्रकार के कार्य न किये जाएं। प्रतिबंधित जानवरों की कुर्बानी न की जाए। उन्होंने समस्त क्षेत्राधिकारियों एवं थाना/चौकी प्रभारियों को निर्देशित करते हुए कहा कि अपने-अपने क्षेत्र के संभ्रांत नागरिकों एवं पीस कमेटी के सदस्यों से समन्वय स्थापित करते हुए जनपद में भाई चारा, सांप्रदायिक सौहार्द एवं शांति व्यवस्था बनाये रखना सुनिश्चित करें। बैठक में अपर जिलाधिकारी वित्त एवं राजस्व महेंद्र पाल सिंह, मुख्य चिकित्साधिकारी डॉ. सुनील कुमार वर्मा, उप जिलाधिकारी अजीतमल रामअवतार, समस्त क्षेत्राधिकारी, समस्त थानाध्यक्ष, समस्त नगर पालिका/नगर पंचायत के अधिशासी अधिकारी सहित गणमान्य नगारिक आदि उपस्थित रहे।

कलक्ट्रेट सभागार मेंहुई बैठक में डीएम, एसपी, एडीएम व अन्य अधिकारी।

दुकानदार धूल से परेशान, चौपट हो रहा व्यापार

ककोर,औरैया । औद्योगिक नगर दिबियापुर में इस समय हर घर जल योजना का काम चल रहा है। योजना लोगों के लिए जान-ए-बवाल बन रही है। ठेकेदार सभी गलियों को खोद कर मनमाने तरीके से पानी की लाइन डाल रहे हैं। इसके बाद उसको टूटी-फूटी स्थिति में छोड़ दिया जाता है। इन गलियों की कार्यदायी संस्था मरम्मत नहीं कर रही है। जिससे जहां लोगों को आवागमन में दिक्कत होती है, वहीं धूल उड़ने के कारण दुकानदारों का व्यापार भी प्रभावित हो रहा है। का सामना करना पड़ रहा है।

दिबियापुर की सब्जी मंडी गली में पानी की लाइन डालने से संस्था द्वारा सीसी रोड को तोड़ दिया गया है। इस रोड की मरम्मत नहीं कराई गई है।

लोगों का कहना है कि शिकायत के बावजूद ठेकेदार मनमानी पर उतारू हैं। निकलने वाले लोग अक्सर ठोकर खाकर गिर जाते हैं। वहीं पूर्व सभासदों ने इस प्रकार की कार्यशैली पर उंगली उठाई है और काम को इस तरीके को गलत ठहराया है। नगर पंचायत अध्यक्ष राघव मिश्र का कहना है जल्दी ही खोदी गई गलियों की मरम्मत करा दी जाएगी। आचार संहिता के कारण थोड़ी असुविधा हुई है।

पुल पर भार का परीक्षण करने को बनी कमेटी

कार्यालय संवाददाता, औरैया

- पुल के पास लगाया हाइट गेज सिर्फ हल्के वाहन निकल रहे

अमृत विचार। औरैया को जालौन से जोड़ने वाले शेरगढ़ घाट स्थित यमुना पुल पर भारी वाहनों के आवागमन पर मंगलवार देर शाम से पूरी तरह प्रतिबंध लगा दिया गया था। बुधवार को आठ फुट छह इंच का हाइट गेज भी लगा दिया गया है। अब सिर्फ दो और चार पहिया हल्के वाहन ही निकल रहे हैं।

अब लोक निर्माण विभाग की तरफ से पुल के भार परीक्षण को लेकर एक कमेटी का गठन किया गया है। जो पुल का स्थलीय निरीक्षण कर भार परीक्षण का फैसला लेगी। वहीं उरई की तरफ से आने वाले भारी वाहन अब वैकल्पिक मार्ग बुंदेलखंड एक्सप्रेसवे से होकर आएंगे।

यमुना नदी पर 30 वर्ष पूर्व बने पुल की हालत ठीक न होने से नवंबर 2022 में भारी वाहनों के प्रवेश पर रोक लगा दी गई थी। मरम्मत के बाद जुलाई 2023 में उसे वाहनों के लिए खोल दिया गया था। इसके बाद टोल बचाने के लिए झांसी की ओर से आने वाले गिट्टी, मौरंग लदे ट्रक बुंदेलखंड एक्सप्रेसवे पर न जाकर इधर से गुजरने लगे थे। लोक निर्माण विभाग के अनुसार हर रोज 800 से 900 ओवरलोड ट्रक निकलने से पुल को नुकसान होने की आशंका थी। इसके चलते 15 दिसंबर 2023 को पुल पर भारी वाहनों के प्रवेश पर फिर रोक लगा दी गई थी और 10 फिट आठ इंच ऊंचा हाइट गेज लगा दिया था। लेकिन 24 मई को किसी वाहन चालक ने हाइट गेज तोड़ दिया और भारी वाहनों का आवागम शुरू हो गया। अब तक 15 बार वाहनों ने हाइट गेज तोड़े थे। इसके बाद 11 जून को जिलाधिकारी ने सभी प्रकार के भारी वाहनों पर पाबंदी लगा दी और सिर्फ हल्के वाहनों के निकलने की अनुमति दी। साथ ही भार परीक्षण के निर्देश दिए थे।

वहीं बुधवार को पुल के भार परीक्षण को लेकर लोक निर्मण विभाग की तरफ से एक कमेटी का गठन किया गया। जिसमें लोक निर्माण विभाग के अधिकारी और ब्रिज कारपोरेशन के इंजीनियर शामिल होंगे। लोक निर्माण विभाग की तरफ से अधिशाषी अभियंता अभिषेक यादव ने बताया कि हाइट गज लगा दिया गया है। भार परीक्षण को लेकर एक कमेटी गठित की गई. है। जो स्थलीय निरीक्षण कर भार परीक्षण का फैसला लेगी।

एक नजर

बहला फुसलाकर नाबालिग को भगाया, रिपोर्ट दर्ज

अछल्दा। थाना क्षेत्र की एक महिला ने थाने में मुकदमा दर्ज कराते हुए पुलिस को बताया कि 11 जून को शाम 5 बजे प्रार्थिनी के घर में रह रही उसकी नाबालिग भतीजी को सचिन पुत्र अमर सिंह निवासी दलीपपुर गनेश का अड्डा, थाना अछल्दा, जिला औरैया व सुखदेव पुत्र स्व . मटरु निवासी गोविन्दपुरी भौगावं, थाना भोगांव जिला मैनपुरी के सहयोग से सुखदेव बहलाफुसला कर ले गया है। भतीजी जेवर अपने साथ ले गई है। थानाप्रभारी अशोक उपाध्याय ने बताया कि रिपोर्ट दर्ज कर मामले की जांच की जा रही है।

ट्रांसफार्मर की केबिल में आग से 200 घरों की बिजली गुल

अछल्दा। कस्बा के हरीगंज बाजार के महेवा तिराहे पर रखे ट्रांसफार्मर की केबिल में बुधवार रात लगभग पौने 12 बजे आग लग गई। इससे ट्रांसफार्मर में हुए फाल्ट से हरीगंज बाजार के लगभग 200 घरों की बिजली गुल हो गई। लोगों ने आग बुझाई ओर जेई प्रभुदयाल को अवगत कराया। जेई की सूचना पर पहुंचे लाइनमैन ने केबिल को दुरुस्त कर लगभग पौने 1:00 बजे सप्लाई चालू कर दी। जेई प्रभु दयाल ने बताया की सूचना पर लाइनमैन को भेजा गया था लाइन सही कर दी गई है।

42 डिग्री पर पारा, उमस से बिलबिलाए लोग

औरैया। मौसम में उतार-चढ़ाव जारी है। लोगों को गर्मी से राहत नहीं मिल रही है। गुरुवार को हल्की बदली रही फिर भी पारा 42 डिग्री सेल्सियस पर पहुंच गया। उमस से सारा दिन लोगे परेशान रहे। दोपहर को सड़कों पर सन्नाटा छाया रहा। राहगीर पेड़ों की छांव तलाशते नजर आए। मौसम विभाग आगामी पांच दिनों में अधिक गर्मी की संभावना जता रहा है। न्यूनतम तापमान बढ़ने से लोगों को उलझन महसूस हुई। गुरुवार को न्यूनतम तापमान 31 डिग्री सेल्सियस रहा। मौसम वैज्ञानिक डॉक्टर अनंत कुमार ने बताया कि गुरुवार को अधिकतम तापमान 42, न्यूनतम तापमान 31 डिग्री सेल्सियस रहा।

सिंगल यूज प्लास्टिक में सामान ले जातीं महिलाएं। अमृत विचार

धड़ल्ले से हो रहा सिंगल यूज प्लास्टिक का उपयोग

संवाददाता, फफूंद-औरैया

- प्रशासनिक मनाही के बावजूद बाजार में खपाई जा रही प्रतिबंधित पॉलीथिन

अमृत विचार। पर्यावरण संरक्षण के उद्देश्य को पूरा करने के लिए सिंगल यूज प्लास्टिक पर पूर्ण प्रतिबंध लगाया गया है। मगर हाल यह है कि जागरुकता के अभाव और जिम्मेदारों की अनदेखी के काण शहर के बाजारों में इस आदेश का असर नहीं दिख रहा है।

अमृत विचार के संवाददाता ने गुरुवार को शहर के प्रमुख बाजारों का जायजा लिया तो लोग आम दिनों की तरह सब्जी, राशन सामग्री और अन्य सामान बाजारों में सिंगल यूज प्लास्टिक के साथ खरीदारी और बिक्री करते देखे गए। प्रतिबंधित पॉलीथिन और प्लास्टिक बाजार और मंडियों में धड़ल्ले से उपयोग में लाई जा रही हैं।

गुरुवार को फल और सब्जी मंडी में प्रतिबंधित पॉलीथिन के इस्तेमाल को कैमरे की नजर में कैद किया। फफूंद चौराह, मुरादगंज तिराह, ख्यालीदास तिराह व मुख्य बाजार तिराहा चमनगंज के आस पास लगी ठेलियों में दोपहर के समय काफी संख्या में लोग खरीदारी के लिए आए थे। किसी के हाथ में कपड़े का थैला था तो कोई प्लास्टिक का बोरा लेकर सब्जी लेने पहुंचा, लेकिन यहां ऐसे लोग भी थे जो तमाम अपील और प्रतिबंध के बावजूद दुकानदारों के भरोसे सामान लेने पहुंचे थे। इन्हें सब्जी और फल बेच रहे दुकानदारों ने निराश भी नहीं किया। छिपाकर और खुले में रखी गईं प्रतिबंधित पॉलीथिन में दुकानदारों ने ग्राहकों को धड़ल्ले से फल और सब्जी भरकर दिए गए।

पॉलिथीन में सामान ले रहे लोगों से जब पूछा कि इन पर प्रतिबंध लग गया है तो उनका कहना था कि यह सब कहने की बात है। पहले फैक्ट्रियों पर प्रतिबंध लगाए सरकार। इसके बाद ही बंद होगा। वहीं, जागरूक लोगों का कहना था कि हम पर्यावरण संरक्षण के लिए नहीं सोचेंगे तो दूसरे ग्रह से कोई इस पर अमल करने नहीं आएगा। लोगों को इसके लिए खुद जागरूक होना होगा। इस संबंध में नगर पंचायत फफूंद के अधिशासी अधिकारी विनय कुमार शुक्ला से पूछा तो उन्होंने बताया फफूंद में पॉलीथिन के संबंध में मुझे भी जानकारी मिली है। इसी हफ्ते में चेकिंग अभियान कार्रवाई की जाएगी।

शांतिपूर्ण माहौल में मनाएं बकरीद अफवाहों से बचें

इटावा। बकरीद पव सौहार्द एवं शांति पूर्ण वातावरण में मनाएं और गंगा जमुनी तहजीब को कायम रखें। ये बाते डीएम अवनीश राय ने कही। धर्मगुरुओं व पीस कमेटी के सदस्यों के साथ बैठक में उन्होंने कहा कि न्यायालय के आदेशों का पालन किया जाए। नई परंपरा का सृजन न किया जाए और अफवाहों से बचें। पुलिस लाइन सभागार में सभी धर्मों के धर्मगुरुओं, पीस कमेटी के सदस्यों एवं संबंधित विभागों के अधिकारियों के साथ आयोजित बैठक में डीएम ने कहा कि कोई भी व्यक्ति सड़क पर नमाज अदा नहीं करेगा। उन्होने धर्म गुरुओं से कहा कि माहौल खराब करने वालों से सतर्क रहना है तथा कहीं भी कोई ऐसी घटना संज्ञान में आती है तो उसे संबंधित थाना को सूचित करें ।

2022 में ही दरक चुकी थी भाजपा की जमीन

विकास अवस्थी, ककोर-औरैया

अमृत विचार। लोकसभा सामान्य निर्वाचन 2024 के चुनाव में इटावा लोकसभा सीट से भाजपा को हार का सामना करना पड़ा है। भाजपा की यह जमीन जनपद में वर्ष 2022 में हुए विधानसभा चुनाव में ही दरक गई थी। आज स्थिति यह हुई कि लोकसभा चुनाव में यह पूरी तरह से धसक गई।

इटावा लोकसभा सीट भारतीय जनता पार्टी के हाथों से जा सकती है। इसका आभास पार्टी नेताओं को कतई नहीं था। पहले की तरह ही मोदी सरकार की योजनाओं का गुणगान कर जीतने की मंशा उनके चेहरों पर साफ झलक रही थी। अब जब यह सीट पार्टी गवां बैठी है तो पार्टी नेताओं और कार्यकर्ताओं को हैरान कर दिया है।

वर्ष 2022 के चुनाव में यदि भारतीय जनता पार्टी ने सबक लिया होता तो आज उन्हें यह दिन नहीं देखना पड़ता। वर्ष 2017 के विधानसभा चुनाव में भाजपा ने जिले की औरैया, बिधूना और दिबियापुर विधानसभा सीट पर कब्जा जमाया था, लेकिन 2022 के विधानसभा चुनाव में भाजपा को दिबियापुर और बिधूना विधानसभा की सीट गंवानी पड़ी थी। इससे पार्टी ने कोई सबक नहीं लिया। 2017 के चुनाव में मोदी लहर में तीन सीटें भाजपा के खाते में आईं थी। 2017 में औरैया विधानसभा से रमेश दिवाकर (भाजपा) ने 45.22 प्रतिशत यानी 83580 मत पाकर भीमराव आंबेड़कर (बसपा) प्रत्याशी को हराया था। वहीं दिबियापुर विधानसभा में लाखन सिंह राजपूत (भाजपा) ने 37.30 प्रतिशत यानी 71480 मत प्राप्त कर सपा प्रत्याशी प्रदीप यादव को हराया। इसी प्रकार बिधूना विधानसभा में विनय शाक्य (भाजपा) ने 37.51 प्रतिशत यानी 81905 मत पाकर दिनेश वर्मा (सपा) को हराकर जीत प्राप्त की थी।

- हार का आकलन नहीं कर सके पार्टी के नीति निर्माता

इस प्रकार 2024 में तीनों सीटों पर मिले मत

2024 के चुनाव में औरैया विधानसभा में भाजपा को 74609 मत मिले, जबकि सपा को 88556 मत प्राप्त हुए। दिबियापुर विधानसभा में भाजपा को 74285 मत प्राप्त हुए। जबकि सपा को 91496 मत मिले। इसी प्रकार बिधूना विधानसभा में भाजपा को 80007 और सपा को एक लाख 19 हजार 843 मत मिले। तीनों विधानसभाओं में सपा के वोटों का प्रतिशत भाजपा के वोट प्रतिशत से अधिक देखने को मिला है। सभाओं में भाजपा का परचम फहर चुका था, लेकिन 2022 के विधानसभा चुनाव में बिधूना विधानसभा सीट पर रिया शाक्य (भाजपा) को 39 .19 प्रतिशत यानी 89492 मत ही मिले थे जबकि रेखा वर्मा (सपा) ने 42 .59 प्रतिशत यानी 97257 मत प्राप्त कर जीत हासिल की थी। 2017 की अपेक्षा 2022 के चुनाव में भाजपा ने कुछ ही अधिक मत प्राप्त किए थे जबकि सपा ने बेहतर प्रदर्शन कर भाजपा से अधिक मत प्राप्त कर भाजपा से अपनी सीट को छीनने का काम किया था।

रासलीला का मंचन करते कलाकार । अमृत विचार

माखन चोरी लीला का मंचन किया

संवाददाता, अछल्दा-औरैया

अमृत विचार। विकास खंड के गांव पुरवा घासी में चल रही श्रीकृष्ण रास रासलीला के पांचवें दिन माखन चोरी की विशेष लीला का मंचन किया गया। कथा के माध्यम से भक्तों को बताया गया कि प्रभु के पास कोई कमी नहीं थी लेकिन अपने भक्तों की भावनाओं को देखते हुए वह अपने सखाओं के साथ गोपियों के घर में माखन चोरी की लीला करते थे। जिससे गोपियों को भी आनंद की अनुभूति होती थी। लीला के माध्यम से यह भी दिखाया गया कि किस प्रकार प्रभु प्यार में किसी के भी बंधन में बंध जाते हैं। गोपियों ने प्यार के वश ही श्रीकृष्ण को बंधन में बांधे रखा। इस मौके तमाम भक्त मौजूद रहे।

पूर्व राज्यमंत्री ने साप्ताहिक प्रशिक्षण कार्यक्रम की कराई शुरुआत

संवाददाता फफूंद, औरैया

अमृत विचार। भाग्यनगर ब्लाक स्थित किसान कल्याण केंद्र में कृषि विभाग द्वारा डिप्लोमा इन एग्रीकल्चर एक्सटेंशन सर्विसेज फॉर इनपुट डीलर्स योजना के अंतर्गत 48 दिवसीय सप्ताहिक प्रशिक्षण कार्यक्रम की शुरुआत उप्र सरकार के पूर्व कृषि राज्यमंत्री लाखन सिंह राजपूत ने फीता काटकर की। उन्होंने कहा कि यह प्रशिक्षण कृषि उत्पादन विक्रेताओं के क्षमता संवर्धन एवं उनकी तकनीकी जानकारी बढ़ाने हेतु आवश्यक है।

उन्होंने कहा कि फसलों रोग-कीट-व्याधि आदि की समस्या आने पर किसान भाई-बहन सबसे पहले उपादान विक्रेताओं की दुकान पर ही जाते हैं और कीटनाशक, दवा, उर्वरक आदि को खरीदते हैं। इसके लिए यह अति आवश्यक है कि उन्हें कृषि उपादान विक्रेताओं को सही कीटनाशक, दवा, उर्वरक आदि की समुचित जानकारी हो।

इस पाठ्यक्रम-प्रशिक्षण के माध्यम से प्रशिक्षणार्थियों को फील्ड विजिट क्षेत्र भ्रमण के माध्यम से रोग, कीट, व्याधि की पहचान, उसके नियंत्रण के उपाय, दवा, उर्वरक आदि की जानकारी कृषि विशेषज्ञों व वैज्ञानिकों द्वारा दी जाती है। भाजपा किसान मोर्चा के क्षेत्रीय मंत्री अवधेश शुक्ला ने किसान हित के लिए यह कोर्स जरूरी बताया। सहायक विकास अधिकारी रमेश बाबू पाल, देसी योजना के फिसिलेटेटर विश्वनाथ राजपूत, सहायक तकनीकी प्रबंधक कृषि निशांत चतुर्वेदी, कृषि विज्ञान केंद्र से अंकुर झा आदि उपस्थित रहे।

फीता काटकर प्रशिक्षण की शुरुआत कराते पूर्व कृषि राज्यमंत्री लाखन सिंह राजपूत।

ओवरलोडिंग से गल कर टूट रहे तार

संवाददाता, ककोर-औरैया

- बिजली व्यवस्था धड़ाम, लोगों को हो रही भारी दिक्कत

अमृत विचार। औद्योगिक नगर दिबियापुर की विद्युत व्यवस्था एक सप्ताह से सुधारने का नाम नहीं ले रही है। ओवरलोडिंग के चलते कहीं ट्रांसफार्मर में आग लग रही है तो कहीं तार गलकर टूटकर गिर जा रहे हैं। निर्बाध बिजली सप्लाई न मिलने से लोगों को गर्मी के साथ ही पेयजल संकट का सामना करना पड़ रहा है।

रात के 8 बजते ही ओवर लोड की समस्या इस कदर हावी हो जाती है कि देर रात तक लाइनमैन को विद्युत व्यवस्था सुचारू रखने में पसीने छूट जाते हैं। ट्रांसफार्मर से निकलने वाली एलटी लाइन बहुत गर्म हो जाती है और तार बार-बार पिघलने लगते हैं। देखते ही देखते लाइन गलकर धड़ाम हो जाती है।

बिजली कर्मचारियों के अनुसार वर्तमान में सभी फीडर ओवरलोड चल रहे हैं। बेपटरी हुई विद्युत व्यवस्था से अधिकारी और लाइनमैन भी परेशान है। जून के महीने में सूर्य के थपेड़े इस कदर लोगों पर हावी है कि सुबह 9:00 बजे के बाद घर से निकलना दुश्वार हो रहा है और उसके अलावा बिजली की बढ़ती मांग के कारण ओवरलोड की समस्या भयंकर हो चुकी है। गर्मी के कारण बिजली केबिले गर्म होकर टूट गिरने से समस्या बढ़ गई है। बिजली विभाग काट काट कर सभी जगह आपूर्ति देने का प्रयास कर रहे है। लोगों ने अधिकारियो से निर्बाध बिजली आपूर्ति देने की मांग की है।

ओवरलोड से ट्रांसफार्मर में लगी आग। अमृत विचार

आस्था

मानिकपुर में श्रीमद्भागवत कथा के तीसरे दिन सुनाया शिव-पार्वती विवाह का प्रसंग

संस्कारों के बिना जीवन का कोई मूल्य नहीं : प्रशांत दुबे

संवाददाताअछल्दा, औरैया

अमृत विचार। विकासखंड के गांव मानिकपुर गांव में चल रही श्रीमद्भागवत कथा के तीसरे दिन गुरुवार को कथा वाचक आचार्य प्रशांत दुबे जी ने शिव विवाह का प्रसंग सुनाया। वहीं कथावाचिका मनु शास्त्री ने कहा कि यह पवित्र संस्कार है, लेकिन आधुनिक समय में प्राणी संस्कारों से दूर भाग रहा है। जीव के बिना शरीर निरर्थक होता है, ऐसे ही संस्कारों के बिना जीवन का कोई मूल्य नहीं होता।

उन्होंने कहा कि भक्ति में दिखावा नहीं होना चाहिए। जब सती के विरह में शिव शंकर की दशा दयनीय हो गई तो सती ने भी संकल्प के अनुसार राजा हिमालय के घर पर्वतराज की पुत्री होने पर पार्वती के रूप में जन्म लिया। पार्वती जब बड़ी हुईं तो हिमालय को उनकी शादी की चिंता सताने लगी। एक दिन देवर्षि नारद हिमालय के महल पहुंचे और पार्वती को देखकर उन्हें शिव के योग्य बताया। शिव जी अब भी सती के विरह में ही रहे। ऐसे में शिव को पार्वती के प्रति अनुरक्त करने कामदेव को उनके पास भेजा गया, लेकिन वे भी शिव को विचलित नहीं कर सके और उनकी क्रोध की अग्नि में कामदेव भस्म हो गए।

इसके बाद सती कैलाश पर्वत चली गईं। तीन हजार सालों तक उन्होंने शिव को पाने के लिए तपस्या की। इसके बाद ब शिवजी का विवाह पार्वती के साथ हुआ। कथा में भूतों की टोली के साथ नाचते-गाते हुए शिवजी बारात आई।

बारात का भक्तों ने पुष्पवर्षा कर स्वागत किया। शिव-पार्वती की सचित्र झांकी सजाई गई। विधि-विधान पूर्वक विवाह सम्पन्न हुआ। महिलाओं ने मंगल गीत गाए और विवाह की रस्म पूरी हुई। महाआरती के बाद महाप्रसादी का वितरण किया गया। इस मौके पर जयवीर यादव,बीटू यादव,दीपू यादव,राजकुमार व अन्य भक्त मौजूद रहे।

आचार्य प्रशांत दुबे। अमृत विचार

रुक्मिणी विवाह की कथा सुन श्रोता मंत्रमुग्ध

अयाना, औरैया। बीहड़ पट्टी के खोड़ जुहीखा में चल रही भागवत कथा में बुधवार को आचार्य श्यामजी द्विवेदी ने रुक्मिणी विवाह का वर्णन करते हुए कहा कि रुक्मणी ने मन ही मन श्रीकृष्ण को अपना पति मान लिया था। लेकिन रुक्मिणी का भाई कृष्ण से द्वेष रखता था। उसने शिशुपाल से रुक्मणी का विवाह कराने का निश्चिय किया। इससे रुक्मिणी को बहुत दु:ख हुआ। उन्होंने अपने एक विश्वासपात्र को श्रीकृष्ण के पास भेजा। साथ ही अपने आने का प्रयोजन बताया। इसके बाद कृष्ण विदर्भ जा पहुंचे। उधर रुक्मणी का शिशुपाल के साथ विवाह की तैयारी हो रही थी, परंतु उनकी प्रार्थना का असर हुआ और कृष्ण का विवाह रुक्मिणी के साथ हुआ।

एक नजर

चोर दरवाजे से दरें बढ़ाने की कोशिश कर रहा कारॅपोरेशन

अमृत विचार, लखनऊ : उत्तर प्रदेश राज्य विद्युत उपभोक्ता परिषद के अध्यक्ष अवधेश कुमार वर्मा ने आरोप लगाते हुए कहा कि पावर कॉरपोरेशन 'चोर दरवाजे' से दरें बढ़ाने की कोशिश कर रहा है, पर किसी तरह दरों में बढ़ोतरी नहीं होने दी जाएगी। उन्होंने बिजली कंपनियों पर उपभोक्ताओं के पक्ष में निकल रहे 33,122 करोड़ के एवज में अगले पांच सालों तक बिजली दरों में आठ प्रतिशत की कमी किए जाने व नोएडा पावर कंपनी के मामले में अगले दो सालों तक 10 प्रतिशत की कमी की मांग की।

बिजली दरों पर पावर कॉरपोरेशन ने आयोग में पेश नहीं किया प्रस्ताव

राज्य ब्यूरो, लखनऊ

▸▸ कहा, दरों पर आयोग स्वयं ले निर्णय

अमृत विचार : प्रदेश में नई बिजली दरों के निर्धारण को लेकर इस बार उत्तर प्रदेश पावर कॉरपोरेशन ने राज्य विद्युत नियामक आयोग में उपभोक्ता श्रेणीवार विस्तृत प्रस्ताव पेश नहीं किया। कॉरपोरेशन ने वार्षिक राजस्व आवश्यकता का उल्लेख करते हुए आयोग से स्वतः दरों के निर्धारण की मांग की है।

आयोग के निर्देश पर पावर कॉरपोरेशन समेत प्रदेश की बिजली कंपनियों ने वार्षिक राजस्व आवश्यकता से संबंधित आंकडे समाचार पत्रों में प्रकाशित कराये, पर बिजली दरों में न तो बढोतरी का और न ही कमी का कोई उल्लेख किया गया। बिजली कंपनियों ने आयोग में प्रस्ताव दाखिल कर बिजली लागत व खर्च के बीच अंतर को देखते हुए बिजली दर पर स्वतः उचित फैसला लेने की मांग की।

यह पहला मौका है कि जब आयोग के निर्देश के बाद भी कॉरपोरेशन ने उपभोक्ता श्रेणीवार प्रस्ताव पेश नहीं किया। हर साल कॉरपोरेशन अपने विस्तृत प्रस्ताव में घरेलू, वाणिज्यिक, उद्योग समेत विभिन्न श्रेणी की नई बिजली दरों का प्रस्ताव पेश करता रहा है। साथ ही, कॉरपोरेशन की ओर से बिजली दरों में बढ़ोतरी की मांग की जाती रही है। हालांकि, उपभोक्ताओं के विरोध के कारण दरें नहीं बढ़ सकी हैं।

खुर्जा व बुलंदशहर को मिलाकर गठित होगा नया प्राधिकरण

मुख्यमंत्री ने कहा, सभी नगरों में इनर रिंग रोड का विकास करना आवश्यक, तैयार करें कार्ययोजना

राज्य ब्यूरो, लखनऊ

अमृत विचार : खुर्जा और बुलंदशहर विकास प्राधिकरणों को मिलाकर नया प्राधिकरण गठित होगा। मुख्यमंत्री योगी आदित्यनाथ ने गुरुवार को सरकारी आवास पर हुई उच्च स्तरीय बैठक में खुर्जा, बुलंदशहर व मुरादाबाद विकास प्राधिकरणों की जीआईएस आधारित महायोजना-2031 के प्रस्तुतिकरण का अवलोकन किया और सुनियोजित विकास के लिए आवश्यक दिशा-निर्देश दिए।

मुख्यमंत्री ने कहा कि खुर्जा और बुलंदशहर दो अलग-अलग विकास प्राधिकरण के रूप में गठित हैं, जबकि दोनों ही विकास प्राधिकारणों में आर्थिक, वाणिज्यिक, औद्योगिक, सांस्कृतिक और सामाजिक समरूपता है। पूरा क्षेत्र एक ही जिले बुलंदशहर के अंतर्गत आता है। विकास के लिए दीर्घकालिक योजनाओं को बनाने व उनके सुगम क्रियान्वयन के लिए यह आवश्यक है कि दोनों प्राधिकरणों को मिलाकर एक बड़े विकास प्राधिकरण का गठन किया जाए।

सरकारी आवास पर आवास विभाग की लंबित महायोजनाओं के प्रस्तुतीकरण की समीक्षा करते मुख्यमंत्री योगी।

▸▸ खुर्जा, बुलंदशहर व मुरादाबाद के विकास के लिए मुख्यमंत्री ने किया महायोजना पर विचार

उन्होंने कहा कि सभी नगरों में इनर रिंग रोड का विकास करना जरूरी है, इसके लिए कार्ययोजना तैयार करें। सीमा विस्तार में शामिल नए गांवों को महायोजना में आबादी के रूप में ही दर्ज करें, ग्रीन बेल्ट के रूप में दर्ज न किया जाय। नदियों, पोखरों व अन्य जलाशयों पर अतिक्रमण न होने दिया जाय। लखनऊ की कुकरैल नदी की तर्ज पर कार्रवाई की जाय। उन्होंने कहा कि महायोजना में मेडिसिटी, स्पोर्ट्स सिटी, एजुकेशन सिटी, कन्वेशन सेंटर आदि के लिए स्पष्ट क्षेत्र चिन्हित किये जायं। जनसमस्याओं के निस्तारण में तेजी लाएं व नक्शा पास कराने जैसी सामान्य कार्यों में अनावश्यक विलम्ब न हो।

सिरेमिक हाट का निर्माण कराएं

मुख्यमंत्री ने कहा कि खुर्जा का सिरेमिक उद्योग देश-विदेश में विशेष पहचान रखता है। वर्ष 2021 में 23 मिलियन यूएस डॉलर मूल्य के सिरेमिक उत्पाद निर्यात किए गए। इस सेक्टर में अभी बहुत संभावना है। आवश्यकता है कि इससे जुड़े उद्यमियों, शिल्पियों की अपेक्षाओं के अनुसार सुविधाओं का विस्तार किया जाए। उन्हें मार्केट उपलब्ध कराएं। सिरेमिक हाट का निर्माण कराएं।

फिर टूटा रिकॉर्ड, बिजली की अधिकतम मांग 30 हजार मेगावाट के पार

ओबरा की दो इकाइयां ठप, बिजली संकट बढ़ा, अन्य स्रोतों से पूरी की गई मांग

राज्य ब्यूरो, लखनऊ

अमृत विचार : प्रदेश में बिजली की अधिकतम मांग का रिकॉर्ड फिर टूट गया। गुरुवार को बिजली की अधिकतम मांग 30 हजार मेगावाट पार कर गई। भीषण गर्मी को देखते हुए मांग के 32 हजार मेगावाट तक पहुंचने की संभावना जताई जा रही है। इस बीच, ओबरा बिजलीघर की दो इकाइयां ठप हो गईं। इससे उत्पादन इकाइयों में बिजली संकट बढ़ गया और एनर्जी एक्सचेंज व अन्य स्रोतों से बिजली की मांग पूरी की गई।

पावर कॉरपोरेशन के सूत्रों के अनुसार, ओबरा की 660 मेगावाट व 200 मेगावाट की एक-एक इकाई ठप हो गई, जबकि पारीछा की 210 मेगावाट क्षमता की बंद चल रही इकाई चालू नहीं हो सकी। ओबरा की 200 मेगावाट की इकाई के गुरुवार की देर रात तक व बाकी इकाइयों के 14 जून तक चालू होने की उम्मीद जताई गई।

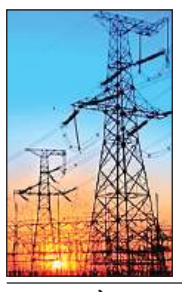

▸▸ 30 हजार मेगावाट से ज्यादा बिजली आपूर्ति देने वाला पहला राज्य बना प्रदेश

उत्तर प्रदेश पावर कॉरपोरेशन के अधिकारियों ने बताया कि प्रदेश देश का पहला राज्य है। जिसने 30 हजार मेगावाट से ज्यादा मांग के अनुरूप बिजली आपूर्ति करने का रिकॉर्ड बनाया। गुरुवार को अधिकतम मांग 30,240 मेगावाट दर्ज हुई। कॉरपोरेशन ने अधिकतम बिजली खपत 653.526 मिलियन यूनिट का नया रिकॉर्ड बनाया।

पावर कॉरपोरेशन के अध्यक्ष डॉ. आशीष कुमार गोयल ने कहा है कि प्रदेश में पहली बार गर्मी में उपभोक्ताओं को 24 घंटे बिजली आपूर्ति की जा रही है। अत्यधिक तापमान और गर्मी के कारण बिजली मांग प्रतिदिन नए कीर्तिमान स्थापित कर रही है। बिजली कर्मियों की कर्मठता से आपूर्ति के रिकॉर्ड भी बन रहे हैं। सभी कार्मिक इस चुनौती पूर्ण समय में पूरी लगन और मेहनत के साथ अपने उत्तरदायित्वों का निर्वहन करें। उपभोक्ताओं के फोन उठाएं, क्षेत्र में 'पेट्रोलिंग' करें, साथ ही, टोल फ्री नंबर 1912 पर आने वाली सूचनाओं पर तत्काल कार्रवाई करें।

संभल के अधीक्षण अभियंता को प्रतिकूल प्रविष्टि : पावर कॉरपोरेशन के अध्यक्ष ने बिजली आपूर्ति में उदासीनता बरते जाने पर मुरादाबाद जोन के संभल में तैनात अधीक्षण अभियंता को प्रतिकूल प्रविष्टि देने के निर्देश दिए हैं। मुरादाबाद जोन की समीक्षा बैठक में अध्यक्ष ने बिलिंग व राजस्व वसूली के कार्यों की प्रगति पर गहरा असंतोष व्यक्त किया।

संकट केवल स्थानीय खराबी से

पावर कॉरपोरेशन के अध्यक्ष डॉ. आशीष कुमार गोयल ने कहा कि सिस्टम की क्षमता के कारण कहीं भी बिजली कटौती नहीं हो रही है। स्थानीय खराबी के कारण बिजली आपूर्ति के बाधित होने की स्थिति में बिजली कर्मी कम से कम समय में उसे ठीक कर आपूर्ति बहाल करने के लिए प्रयासरत हैं।

कुछ समय का कीर्तिमान, बाकी समय बदहाली

उत्तर प्रदेश राज्य विद्युत उपभोक्ता परिषद के अध्यक्ष अवधेश कुमार वर्मा ने कहा कि पावर कॉरपोरेशन बिजली आपूर्ति का रोज नया रिकॉर्ड बना रहा है, पर प्रदेश के उपभोक्ताओं को बिजली संकट की वजह से गर्मी में पसीना बहाते बीत रहा है। उन्होंने कहा कि बीती रात 10 बजे से रात 11 बजे के बीच केवल 35 मिनट के लिए 30 हजार मेगावाट के ऊपर बिजली की अधिकतम मांग रही। उन्होंने कहा कि 'ब्रेकडाउन' को जोड़ लिया जाए तो बिजली की मांग 32 हजार मेगावाट के ऊपर जा रही है। उन्होंने स्थानीय खराबी के कारण उत्पन्न बिजली संकट दूर कर लोगों को पर्याप्त बिजली मुहैया कराने की मांग की।

डीएसपी और महिला डॉक्टर विवाद प्रकरण की जांच शुरू

अमृत विचार, लखनऊ : बस्ती में महिला मित्र विवाद में फंसे डिप्टी एसपी के प्रकरण को लेकर जांच शुरू हो गई है। महिला मित्र की ओर से दर्ज करायी गयी एफआईआर की जांच के लिए सभी पक्षों को बयान के लिए नोटिस जारी किया गया है।

बता दें कि डिप्टी एसपी विनय सिंह चौहान व उनकी पत्नी और बेटी के खिलाफ जयपुर की एक महिला डॉक्टर ने मारपीट का आरोप लगाते हुए एफआईआर दर्ज करायी। आरोप है कि वह विनय सिंह चौहान से पांच वर्षों से जुड़ी हुई हैं। वह विनय से मिलने के लिए बस्ती उनके सरकारी आवास पर पहुंची थीं। इस दौरान अचानक विनय की पत्नी और बेटी आवास पर पहुंच गईं और उसे लाठी डंडों से पीटा, जिससे वह घायल हो गई। मारपीट में विनय ने भी पत्नी और बेटी की मदद की थी। महिला थाने में एफआईआर दर्ज हुई थी। अब मामले की जांच शुरू हो गई है। सभी पक्षों को बयान देने के लिए बुलाया गया है। अधिकारियों ने बताया कि उन महिला कांस्टेबल को भी बयान लेने के लिए बुलाया गया, जिसने महिला डॉक्टर को गिरफ्तार किया था। साथ में महिला डॉक्टर को भी नोटिस भेजा गया है।

कोऑपरेटिव सेल के विलय से सीबीसीआईडी का बढ़ा कद

डीपी शुक्ल, लखनऊ

अमृत विचार : शासन के निर्देश पर पिछले वर्ष नवंबर माह में कोऑपरेटिव सेल का विलय सीबीसीआईडी में हो गया। इससे इसकी साख व धाक में वृद्धि हुई है। इतना ही नहीं, योगी सरकार ने पुलिस विभाग की प्रमुख जांच एजेंसी आर्थिक अपराध अनुसंधान शाखा ईओडब्ल्यू से करीब 260 मामलों की विवेचना सीबीसीआईडी को स्थानांतरित की है।

दो जोनल अफसरों की देख-रेख में प्रदेश में कुल नौ खंड बनाए गए हैं, जिसमें मेरठ, आगरा, बरेली, लखनऊ, अयोध्या, प्रयागराज, कानपुर नगर, वाराणसी व जौनपुर शामिल है। यहां प्रत्येक खंड में खंडाधिकारी नियुक्त हैं।

सीबीसीआईडी में तैनात एडीजी के. सत्यनारायण और आईजी राजेश डी. मोदक की देख-रेख में मामलों की विवेचना होती है। कोऑपरेटिव सेल से सीबीसीआर्डडी में इस वर्ष कुल 40 मामलों की विवेचना की जा रही है। वर्तमान में 350 मामले विवेचनाधीन हैं। एक अधिकारी का कहना है कि हर विवेचक को समय रहते हुए निष्पक्ष विवेचना करने के निर्देश है।

"सीबीसीआईडी में कुल 350 मामले विवेचना के लिए लंबित हैं। सभी विवेचकों को स्पष्ट निर्देश दिया गया है कि वह स्वतंत्र होकर गुणवत्तापरक, निष्पक्ष और समय रहते विवेचना कर मामलों का निस्तारण करें।

–एसएन साबत, पुलिस महानिदेशक, सीबीसीआईडी

सूत्रों के अनुसार, 14 बार विवेचना बदले जाने वाले गोंडा के चर्चित मामले की विवेचना लखनऊ खंडाधिकारी के पर्यवेक्षण में हो रही है, जबकि एक एएसपी पर लगे शारीरिक शोषण की विवेचना कानपुर के खंडाधिकारी को सौंपी गयी है। इसी तरह आगरा के चर्चित अधिवक्ता हत्याकांड की भी विवेचना करने की जिम्मेदारी सीबीसीआईडी को मिली है।

प्रमुख विवेचनाधीन मामले

- ▸▸ लखनऊ के एएसपी पर लगा शोषण का आरोप
- ▸▸ गोंडा के तरबगंज का चर्चित दलित हत्याकांड
- ▸▸ आगरा का चर्चित अधिवक्ता हत्याकांड

शून्य सीट पर सिमटी बसपा को गिरते वोट प्रतिशत की चिंता

संगठन को नए सिरे से व्यवस्थित करने की तैयारी, कई पदाधिकारियों पर गिर सकती है गाज

पद्माकर पाण्डेय, लखनऊ

अमृत विचार : लोकसभा चुनाव में शून्य पर सिमटी बसपा को गिरते मत प्रतिशत ने चिंता में डाल दिया है। पिछले महीने हुए लोकसभा चुनाव में मिले मतों का आंकड़ा बता रहा है कि बसपा का कोर वोटर भी उससे छटककर इंडी गठबंधन के पाले में चला गया।

करारी हार और गिरते वोट प्रतिशत पर पार्टी में समीक्षा का दौर जारी है, संगठन के पदाधिकारी कारण गिना रहें हैं। सूत्रों का कहना है इस मुद्दे पर मायावती बहुत गंभीर हैं और संगठन को नए सिरे से व्यवस्थित करने की तैयारी चल रही है। 23 जून के बाद कई पदाधिकारियों पर गाज गिर सकती है, पार्टी में बड़ा बदलाव देखने को मिलेगा।

फैक्ट फाइल

- ▸▸ बसपा को 19.77 प्रतिशत मत मिले थे 2014 के लोकसभा चुनाव में
- ▸▸ 19.43 प्रतिशत वोट मिले थे 2019 के लोकसभा चुनाव में
- ▸▸ 9.43 प्रतिशत मत मिले 2024 के लोकसभा चुनाव में

वर्ष 2014 के लोकसभा चुनाव में भी बसपा को एक भी सीट नहीं मिली थी, हालांकि तब पार्टी को 19.77 प्रतिशत मत मिले थे। वर्ष 2019 में बसपा ने सपा के साथ गठबंधन कर चुनाव लड़ा। तब वोट प्रतिशत तो गिरा लेकिन, सीटों की संख्या शून्य से 10 पहुंच गई। 2019 में बसपा को 19.43 प्रतिशत वोट मिले थे। तब पार्टी में घटे मत प्रतिशत पर चर्चा नहीं हुई थी।

गठबंधन के दौर में बसपा वर्ष 2024 के लोकसभा चुनाव में अकेले उतरी। लेकिन, 18वीं लोकसभा चुनाव में उसे केवल 9.43 प्रतिशत मत ही मिले। सीट तो एक भी नहीं मिल पाई। मतों में करीब 10.04 फीसदी की कमी बसपा प्रमुख मायावती के लिए चिंता का विषय बना हुआ है। इसके लिए आंतरिक रूप से मंडलवार, विधानसभा क्षेत्रवार और ब्लॉक स्तर पर कोर मतदाताओं से संवाद प्रबंधन कार्य की समीक्षा की जा रही है।

▸▸ इंडी गठबंधन का वोट प्रतिशत बढ़ा

इस चुनाव में सबसे ज्यादा लाभ इंडी गठबंधन को हुआ है। इस चुनाव में सपा की तो पौ बारह हो गई। सपा ने वर्ष 2019 में 18.11 फीसद मत प्राप्त किए थे। वर्ष 2024 के चुनाव में 33.59 प्रतिशत मत प्राप्त कर वह सीटों के लिहाज से राज्य की सबसे बड़ी और देश में तीसरे नंबर की पार्टी बन गई है। सपा के साथ चुनाव लड़ने वाली कांग्रेस ने भी 6.36 प्रतिशत मतों की बढ़ोतरी कर ली। प्रदेश में कांग्रेस का मत प्रतिशत 9.46 प्रतिशत और सीटों की संख्या छह पहुंच गई। अनुमान लगाना गलत नहीं होगा कि पीडीए फार्मूले पर चुनाव लड़ने वाले इंडी गठबंधन के प्रत्याशी के पक्ष में बसपा के कोर मतदाता ने ज्यादा विश्वास किया।

▸▸ गठबंधन से बसपा को होता है फायदा

इस चुनाव में गठबंधन न करना मायावती का निर्णय पार्टी के लिए नुकसानदेह साबित हुआ है। सपा के साथ वर्ष 2019 में बसपा ने 10 लोकसभा सीटें जीतीं थी। गठबंधन न होने से इनमें से ज्यादातर सीटें इंडी गठबंधन के पास चली गईं और अन्य सीटों पर दूसरे दलों में बाजी मार ली। बसपा से छिनने वाली सीटों में अंबेडकर नगर, श्रावस्ती, लालगंज, घोसी, जौनपुर और गाजीपुर में सपा ने जबरदस्त जीत हासिल की है। सपा के समर्थन से कांग्रेस प्रत्याशी ने सहारनपुर सीट झटक ली। अकेले चुनाव लड़ी बसपा बिजनौर सीट भी नहीं बचा सकी। यह सीट रालोद ने जीत ली है। नगीना सीट पर बसपा के कोर मतदाताओं पर अपना वर्चस्व स्थापित करते हुए आजाद समाज पार्टी के चंद्र शेखर ने जीत दर्ज की।

"लोकसभा चुनाव की जीत स्थायी नहीं एक्सीडेंटल जीत है। भाजपा को हराने के नाम पर पार्टियों ने मतदाताओं को बरगलाने का काम किया है। इस मुद्दे पर पार्टी गंभीर चिंतन कर रही है और नई रणनीति के तहत 2027 का चुनाव बसपा जीतेगी।

–विश्वनाथ पाल सिंह, प्रदेश अध्यक्ष बसपा

वर्ग पहेली-100

बाएं से दाएं

2. मुकुट के आकार की एक प्रकार की तिकोनी टोपी जो किसी समय मुसलमान फ़कीर पहना करते थे।
4. लालच, लोभ।
5. 1. निगलने की क्रिया या भाव 2. निगलना।
7. दे. पंचमेल।
8. 1. घिसने

ऊपर से नीचे

1. 1. कीचड़, फिसलन 2. भीड़-भाड़ 3. उलझन, दुविधा 4. व्यर्थ का विवाद।
3. 1. जो किसी तीव्र मनोविकार के कारण ज्ञान या विवेक खो बैठा हो, जिसकी दिमागी हालत ठीक न हो, बावला, विक्षिप्त, सनकी 2. प्रेम या क्रोध में आपे से बाहर व्यक्ति, दीवाना 3. बहुत मूर्ख।
5. 1. गीला और नरम, आर्द्र और कोमल 2. करुणा
6. 1. कामवासना संबंधी 2. भौतिक या शारीरिक।
7. स्नान, सिंचाई, छिड़काव।

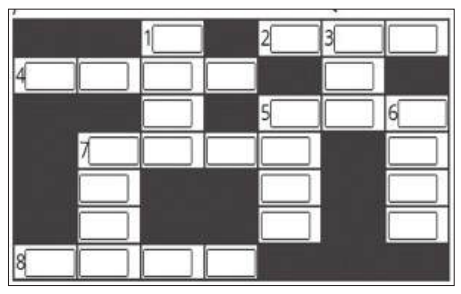

वर्ग पहेली -99 का हल

1 जी					2 अ	
वि		3 द	4 ब	का	ना	
त			ग		ड़ी	
	5 ब	6 त	र	स		7 ख
8 झ	ड़	क	ना		9 मौ	न
		री				ख
10 ऐ	ल	ब	म		11 था	ना

सुडोकू -13

सुडोकू एक तरह का तर्क वाला खेल है, जो एक वर्ग पहेली की तरह होता है। जब आप इस खेल को खेलना सीख जाते हैं तो यह बहुत ही सरलता से खेला जा सकता है। सुडोकू खेल में बॉक्स में 1 नंबर से 9 नंबर तक आने वाले अंक दिए हैं। इसमें कुछ बॉक्स खाली हैं, जिन्हें आपको भरना है। कोई भी अंक दोबारा नहीं आना चाहिए। एक सीधी लाइन और एक खड़ी लाइन तथा बॉक्स में नंबर रिपीट नहीं होना चाहिए।

	2		8			4		6
	4		7				3	
1			2	6	4			7
4	7			5				8
6				9			2	1
5			3	7	1			9
	3				2		5	
2		8			6		7	

सुडोकू - 12 का हल

8	5	2	6	4	1	9	7	3
9	4	1	3	8	7	6	5	2
6	7	3	5	2	9	1	8	4
2	6	5	9	1	4	7	3	8
4	1	7	8	3	5	2	9	6
3	8	9	7	6	2	4	1	5
1	3	8	4	7	6	5	2	9
5	2	4	1	9	8	3	6	7
7	9	6	2	5	3	8	4	1

आज का भविष्यफल

-पं.डॉ. ज्ञानेन्द्र शर्मा

आज की ग्रह स्थिति : 14 जून शुक्रवार 2024 संवत-2081, शक संवत 1946 मास-ज्येष्ठ, पक्ष-शुक्ल पक्ष, तिथि-अष्टमी 15 जून 12.03 तक तत्पश्चात नवमी।

आज का पंचांग

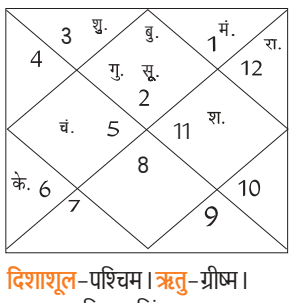

दिशाशूल-पश्चिम। ऋतु-ग्रीष्म।
चन्द्रबल- मिथुन, सिंह, तुला, वृश्चिक, कुंभ, मीन।
ताराबल-भरणी, कृत्तिका, रोहिणी, मृगशिरा, पुनर्वसु, आश्लेषा, पूर्वा फाल्गुनी, उत्तरा फाल्गुनी, हस्त, चित्रा, विशाखा, ज्येष्ठा, पूर्वाषाढ़ा, उत्तराषाढ़ा, श्रवण, धनिष्ठा, पूर्वाभाद्रपद, रेवती।
नक्षत्र-उत्तराफाल्गुनी पूर्ण रात्रि तक।

मेष — आज पिता की सेहत की चिंता हो सकती है। अधीनस्थ कर्मचारियों के ऊपर नियंत्रण रखना जरूरी होगा। संपत्ति विवादों को टालने का प्रयास करें। सरकारी कार्यों में आपको कुछ असुविधाओं का सामना करना पड़ेगा।

वृष — आज संपत्ति से जुड़े मामलों को लेकर आपको काफी सावधान रहना होगा। विद्यार्थी पढ़ाई में अच्छा प्रदर्शन करेंगे। संतान को लेकर कुछ चिंता हो सकती है। स्वजनों से मतभेद उभर सकते हैं। आपको अड़ियल रवैया अपनाने से बचना चाहिए।

मिथुन — आज दिन की शुरुआत अच्छी रहेगी, किंतु स्वास्थ्य को लेकर कष्ट हो सकता है। अपनी सेहत का विशेष ध्यान रखना चाहिए। वाहन सावधानी पूर्वक चलाएं। वैवाहिक जीवन में तालमेल बनाकर रखें। अपने काम की जिम्मेदारी दूसरों पर न डालें।

कर्क — आज व्यवसाय में आय वृद्धि होने के योग बन रहे हैं। भाई-बहनों के माध्यम से आपको लाभ प्राप्त होगा। आप काफी प्रसन्न मुद्रा में रहेंगे। आपके रुके हुए काम गति में आ सकते हैं। कार्यक्षेत्र में आपका मान-सम्मान बढ़ेगा।

सिंह — आज नए काम को लेकर आप उत्साहित रहेंगे। विवादित मामलों का समाधान निकालने में सफलता मिलेगी। आप सामाजिक कार्यक्रमों में व्यस्त रहेंगे जिससे कारण सामाजिक लोगों से आपके संबंध घनिष्ठ होंगे।

कन्या — आज आपको अनुभवी लोगों की सलाह से काफी लाभ हो सकता है। आपको अपने सम्मान की चिंता रहेगी। वैवाहिक जीवन को लेकर तनाव हो सकता है, लेकिन दोपहर के बाद आप समझदारी पूर्वक इन समस्याओं का समाधान प्राप्त कर लेंगे।

तुला — आज लोग आपको धोखा देने का प्रयास कर सकते हैं। नए कार्यों को लेकर जल्दबाजी न करें। आपको सावधानी पूर्वक परिस्थितियों का आकलन करना चाहिए। आप काफी अच्छे मूड में रहेंगे, लेकिन इसके बावजूद आपके मन में एक अजीब सा अज्ञात भय भी हो सकता है।

वृश्चिक — आज आपकी परिस्थितियां काफी अनुकूल रहने वाली हैं। शेयर मार्केट में निवेश कर सकते हैं। मित्रों से उत्साहवर्धक सूचना मिल सकती है। सामाजिक कार्यक्रमों में आप अपनी सहभागिता बढ़ा सकते हैं। पारिवारिक जीवन में प्रसन्नता रहेगी।

धनु — आज पारिवारिक व्यवसाय में आप कुछ बदलाव कर सकते हैं। मित्रों के साथ आप अच्छा समय बिताएंगे। शत्रुओं के ऊपर आपको विजय मिलेगी। राजनीतिक लोगों के लिए दिन अच्छा है। जॉब में अचानक पदोन्नति के योग बन रहे हैं।

मकर — आज वैवाहिक जीवन में असंतोष बढ़ सकता है। आप अपने विचारों को थोपने से बचें। संभव है कि कुछ समय पश्चात आप स्वयं अपनी ही बातों से सहमति न रखें। आपके मन में किसी पुरानी बात को लेकर चिंता रहेगी। संतान को लेकर कुछ परेशान हो सकते हैं।

कुंभ — आज वैवाहिक जीवन में तनाव हो सकता है। शाम को मन कुछ उदास रहेगा। अपने काम के प्रति मन में नकारात्मक भाव जाग सकता है। सुबह आप काफी अच्छे मूड में रहेंगे। कार्यक्षेत्र में अच्छे प्रदर्शन के कारण अति आत्मविश्वास में गलतियां कर सकते हैं।

मीन — आज आप अपने ऊपर बड़ी जिम्मेदारी ले सकते हैं जिसका कुछ दबाव भी आपको देखने को मिलेगा। शाम के समय आप जीवनसाथी के साथ कहीं घूमने जा सकते हैं। जॉब को लेकर आप कुछ यात्रा कर सकते हैं। लोग आपसे काफी अपेक्षा रखेंगे।

आज की फिल्में

B4U MOVIES
- शिव शक्ति — सुबह : 10.46
- मजाल — रात : 07.00

&pictures
- रोड साइड राउडी — सुबह : 11.31
- वेलकम बैक — शाम : 05.13

SONY PIX
- द डार्क नाईट राइसेस — सुबह : 10.44
- रैमपेज — रात : 09.00

ZEE CINEMA
- गुमनाम — सुबह : 09.30
- आरआरआर — रात : 08.00

colors CINEPLEX
- महा चोर — सुबह : 08.35
- जुग जुग जियो — शाम : 05.58

आज की सुपरहिट फिल्म

जी सिनेमा पर रात : 08.00 बजे

जोक्स ऑफ द डे

दो नाली के कीड़े खाते समय आपस में बाते कर रहे थे।
एक कीड़ा- यह सामने वाला होटल कितना साफ है। हर चीज शीशे की तरह चमकती है।
दूसरा कीड़ा-मेहरबानी करो यार, कम-से-कम खाना खाते समय तो ऐसी घिनौनी बाते मत किया करो।

लड़के वाले- आपकी लड़की क्या करती है?
लड़की वाले- जी, इम्पोर्ट-एक्सपोर्ट का काम करती है।
लड़के वाले- समझे नहीं।
लड़की वाले- गूगल से शायरियां उठाती है और वॉट्सऐप पर चिपकाती है।

अनुमति 10 की खोद रहे 30 फीट अवैध मौरंग, खनन की रिपोर्ट दर्ज

ग्रामीणों की शिकायत पर डीएम ने करवाई जांच, शिकायत सही होने पर हुई कार्रवाई

कार्यलय संवाददाता उरई

अमृत विचार। बेतवा नदी में अवैध खनन की शिकायत पर डीएम ने जांच करवाई तो शिकायत सही पाए जाने पर राजस्थान की एक फर्म के खिलाफ अवैध खनन की एफआईआर दर्ज की गई है। खनिज निरीक्षक ने थाना कदौंरा क्षेत्र के बड़ागांव मौरंग खदान में फर्म के संचालकों द्वारा अवैध खनन करते हुए एक मामला पकड़ा तथा फर्म के निदेशक के खिलाफ अवैध खनन का मामला दर्ज कराया है।

जानकारी के अनुसार थाना कदौरा क्षेत्र के बड़ा गांव मौरंग खनन का पट्टा राजस्थान 203 जी उद्यान गंगा नगर की मेसर्स महादेव झल्ले प्रालि. के नाम आवंटित किया गया था। मगर बड़ा गांव तथा भेंडी गांव के ग्रामीणों द्वारा उक्त फर्म पर के द्वारा निर्धारित सीमा से अधिक क्षेत्र में तथा पोकलैंड मशीनों से नदी में 30 फीट गहराई से अवैध मौरंग खनन करने का आरोप लगाते हुए जिलाधिकारी राजेश कुमार पांडेय को शिकायती पत्र दिया गया। इसमें कहा गया था कि नदी में 30 फीट गहरे गड्ढे हो जाने से बेतवा नदी के किनारे बसे कई गांवों का जल स्तर बेहद नीचे चला गया है। इसी कारण से बड़ागांव , भेडी समेत कई गांवों के ग्रामीण भीषण गर्मी के चलते पानी के संकट से जूझ रहे हैं इतना ही नहीं सामान्य स्थित में नदी किनारे बसे ग्रामीणों को नदी में कहा कम गहराई है और कहा ज्यादा, इसी को ध्यान में रखकर ग्रामीण कम गहराई वाली जगह से निकल कर नदी के इस पार से उस पार आते जाते हैं, मगर मौरंग खनन करने वाले संचालकों द्वारा 30-30 फीट के गहरे गड्ढे कर दिए गए है, जिसकी जानकारी ग्रामीणों को नहीं है, जिससे ग्रामीणों को गहरे गड्ढों में डूब जाने का खतरा बना रहता है। इससे ग्रामीणों का एक से दूसरे गांवों में आना जाना बंद हो गया। ग्रामीणों की शिकायत को जिलाधिकारी ने गंभीरता से लेते हुए खनिज अधिकारी को जांच सौंपी , जिस पर गुरुवार को खनिज निरीक्षक आनंद कुमार ने स्थलीय निरीक्षण किया और शिकायती पत्र में इंगित आरोप सही पाए गए। जिस पर खनिज निरीक्षक आनंद कुमार ने थाना कदौंरा में फर्म के निदेशक राघव चांडक पुत्र अशोक चांडक निवासी 203 जी उद्यान गंगा नगर राजस्थान के नाम धारा 379 के तहत अवैध मौरंग खनन करने तथा परिवहन करने की रिपोर्ट दर्ज की है।

बेतवा नदी पर होता खनन।

● राजस्थान के गंगानगर की है खनन करने वाली फर्म

मौरंग खनन के ये हैं नियम

- खनन की नियमावली के अनुसार खनन पट्टा धारक द्वारा नदी की जलधारा को छोड़ कर नदी के किनारे अधिकतम 3 मीटर गहराई (लगभग 10 फीट) तक खनन करने का प्रावधान है। इसमें सबसे महत्वपूर्ण शर्त यह भी जोड़ी गई है, कि खनन कार्य करते हुए मौरंग की खुदाई उतनी ही गहराई तक की जा सकती है जब तक पानी नहीं निकले,जानकारों का मानना है कि नदी किनारे खुदाई करने पर महज तीन फीट गहराई में ही पानी निकल आता है, इस तरह से जालौन में खनन पट्टा धारक नियमों की अनदेखी कर 30 फीट गहराई से मशीनों से मौरंग खोद रहे हैं।

11 जोड़ों का हुआ सामूहिक निकाह

जालौन। नगर के पं दीन दयाल चौराहे स्थित एक गेस्ट हाउस में मुस्लिम समाज के 11 जोड़ों ने निकाह कुबूल किया। इस सामूहिक सम्मेलन नवनिर्वाचित सांसद ने भी मौके पर पहुंच कर वर वधू को शुभाशीष देकर उन्हें बधाई दी। पं दीन दयाल चौराहे के पास स्थित एक गेस्ट हाउस में मुस्लिम समाज द्वारा 14वां सामूहिक विवाह सम्मेलन का कार्यक्रम का आयोजन किया गया।

जिसमें 11 जोड़ों को मौलाना ने निकाह कुबूल कराया। सारी रस्में संपन्न होने के बाद नव निर्वाचित सासंद नारायणदास अहिरवार व समाजवादी पार्टी के जिला अध्यक्ष ने मौके पर पहुंच कर शुभाशीष देकर उन्हें नये जीवन में प्रवेश करने की बधाई दी। कार्यक्रम का संचालन पूर्व नगर अध्यक्ष द्वारा किया। आयोजक कमेटी के अध्यक्ष यासीन ने सभी आये हुये आगुंतकों का आभार व्यक्त कर सभी नव जोड़ों को उपहार भेंट किया। विनय श्रीवास्तव,राशिद मंसूरी खनुवां हबीब खां खनुवां,वाहिद खां,जहूर, रमजान सत्तार खां.आदि तमाम लोग मौजूद रहे।

भीषण गर्मी के साथ लू ने झुलसाया सुबह से ही सड़कों पर पसरा सन्नाटा

कार्यालय संवाददाता, उरई

अमृत विचार। नौतपा समाप्त होने के बाद भी भीषण गर्मी व तपन का सिलसिला कम होने का नाम नहीं ले रहा है। नौतपा खत्म हुए पूरा एक सप्ताह बीत गया लेकिन सूर्य देव की तपिश में किसी भी प्रकार की कमी नहीं आयी है। आज गुरुवार को चिलचिलाती धूप के साथ लू के थपेड़े चलते रहे।

इसकी वजह से सड़क पर चलने वाले लोग मनो झुलस से गये। नौतपा को एक सप्ताह हो गया है लेकिन धूप के लू लपट का सितम बराबर बना हुआ है।जिला प्रशासन ने भी गाइड लाइन जारी कर एहितयात बरतने के लिए आम जनता को जागरूक किया। लेकिन मजबूरीवश सड़कों पर निकल रहे लोगों का भीषण तपन में बुरा हाल हो गया है।धूप इतनी तेज है कि जरा सा पैदल चलने पर लोग पसीना से नहा से जाते है, इसके अलावा मेहनत मजदूरी कर परिवार का भरण पोषण करने वाले पटरी और ठिलिया खोमचे दुकान दार मजबूरन लू लपट झेल रहे है। इतना ही नहीं भीषण गर्मी में चार पहिया करो और ट्रेक ,लोडर की बॉडी बनाने वाले बेल्डर और।सेंटर आग की तरह तक रही लोहे सिल चंद्र की इलेक्ट्रिक बेल्डिंग करते देखे गए, साथ ही बाइक मिट्टी खुले आसमान।में।भीषण गर्मी में मरम्मत करते रहे, आज गुरुवार को भी पिछले दो दिनों की तरह पारा 45 सेल्सियस बना रहा, को रोज की अपेक्षा तापमान कम नहीं रहा। सुबह 11बजे तो गनीमत रही पर उसके बाद जो बाहर निकला वह धूप से झुलस गया।लू लपट से मानों लोगों की हालत खराब हो गयी है। दोपहर दो बजे के आसपास शहर के भगतसिंह चौराहा, टाउन हाल, करमेर रोड़, राठरोड़, स्टेशन रोड़ का हाल यह था कि सन्नाटा सा छाया हुआ था तथा दुकानदार भी ग्राहकों के इंतजार में खाली हाथ बैठे रहे।

सुबह करीब 10 बजे सूनी पड़ी सड़क। अमृत विचार

● 45 डिग्री सेल्सियस रहा अधिकतम तापमान

अच्छे क्रिकेट खिलाड़ी बनने के सिखाए गुर

कार्यालय संवाददाता फर्रुखाबाद

अमृत विचार। ब्रह्मदत्त द्विवेदी स्टेडियम में उवैद कमाल ने बॉलरों को इन स्विंग व आउट स्विंग कराने के लिए बॉल की ग्रिप कैसे पकड़ें, इसके बारे में बताया। ड्रिल आदि भी कराई। स्पिन गेंदबाजों को भी गेंदबाजी की ग्रिप पकड़ना सिखाया। यह भी बताया कि अगर कोई बल्लेबाज बेहतरीन बल्लेबाजी कर रहा है तो उसकी बल्लेबाजी शैली को ध्यान में रखकर गेंद करें। इससे निश्चित सफलता मिलेगी। विकेट कीपरों को बताया कि वह लोग अभ्यास के दौरान कौन-कौन सी ड्रिप करें। विकेट के पीछे फुर्ती के साथ खड़े रहते हुए गेंद पर निगाह रखें। फील्डिंग व थ्रो आदि के बारे में भी बताया।

जिला क्रिकेट एसोसिएशन सचिव मोहनलाल अग्रवाल ने बताया कि कैंप के अंतिम दिन खिलाड़ियों को सर्टिफिकेट प्रदान किए जोंगे। इस अवसर पर जिला क्रीड़ाधिकारी कर्मवीर सिंह व स्टेडियम क्रिकेट कोच अमिताभ पान आदि मौजूद रहे।

मैदान में इकट्ठा खिलाड़ी। अमृत विचार

अभिषेक पाल को चुना गया मैन ऑफ द मैच

फर्रुखाबाद। डीके स्पोर्ट्स स्टेडियम याकूतगंज में गुरुवार को कैप एकेडमी मैनपुरी और आरके क्रिकेट एकेडमी याकूतगंज के बीच मैच खेला गया। कैप एकेडमी मैनपुरी ने आरके क्रिकेट एकेडमी को चार विकेट से हराया। मैन ऑफ द मैच अभिषेक पाल को चुना गया। कैप एकेडमी मैनपुरी ने टॉस जीतकर पहले गेंदबाजी करने का निर्णय लिया। निर्धारित 30 ओवरों के मैच में आरके क्रिकेट एकेडमी की टीम 28 ओवर में 118 रन पर आलआउट हो गई। सुमित सिंह ने 15, कुनाल राजपूत ने 26 और दक्ष कुमार ने 18 रनों की पारी खेली। तनुज यादव ने चार, आयुषमान ने तीन और अभिषेक कुमार ने दो विकेट लिए। लक्ष्य का पीछा करने उतरी कैप एकेडमी ने 19वें ओवर में ही चार विकेट खोकर मैच जीत लिया। पारस कश्यप ने नाबाद 50 रनों की पारी खेली। इसके अलावा अभिषेक पाल ने 24 और सुरजीत ने 15 रन बनाए। स्टेडियम के संरक्षक राशिद खां ने अभिषेक पाल को मैन ऑफ द मैच की ट्राफी दी। अंपायरिंग रफीकुल अंसारी और मोहम्मद अहमद खां ने की।

बकरीद पर साफ-सफाई की मांग, सौंपा ज्ञापन

कार्यालय संवाददाता उरई

अमृत विचार। ईदुल अजहा (बकरीद) के पर्व को लेकर ईदगाह रामनगर उरई कमेटी के अध्यक्ष अयूब अंसारी के नेतृत्व में एक प्रतिनिधि मंडल ने कलेक्ट्रेट पहुंच कर जिलाधिकारी को विभिन्न मांगों का ज्ञापन सौंपा। बताया कि बकरीद का पर्व 17 जून से 19 जून तक मनाया जायेगा। इस पर्व पर मजहब-ए-इस्लाम के मुताबिक़ उक्त तीन दिन तक सामूहिक एवं व्यक्तिगत रूप से कुर्बानियों का सिलसिला चलेगा। बकरीद के त्योहार पर झांसी रोड ईदगाह, शहर की मस्जिदों, खानकाहों, मदरसों के आसपास विशेष रूप से सफाई व कलई डलवाई जाये तथा छुट्टा विचरण करने वाले मवेशियों को पकड़ा जाए।

ज्ञापन देने जाता प्रतिनिधि मंडल। अमृत विचार

बकरीद के पर्व में अल्लाह की राह पर कुर्बानी करें : इरशाद

कालपी जालौन। दारुल उलूम गौसिया मजीदिया के प्रबन्धक हाफिज इरशाद अशरफी ने बताया कि इस्लामी साल का ये आखरी महीना है। जिसे बकरीद के नाम से जाना जाता है। इस माहे मुबारक की बहुत ही शान है। इसका चांद नजर आते ही हर दिल में उस अजीमुश्शान कुर्बानी की याद ताजा हो जाती है कि जिसकी मिसाल कोई पेश नहीं कर सकते हैं। इसमें जो क़ुरबानी की जाती है ये हजरत इब्राहीम अलैहिस्सलाम की प्यारी सुन्नत है। सुन्नत को अदा करने के लिए मुसलमान अपने जानवरों की कुर्बानियां पेश करते हैं। कुर्बानी के मसाइल की जानकारी न हो तो उलमा-ए-किराम से पूछना चाहिये क्योंकि अक्सर ये देखा जाता है कि जो लोग साहिबे निसाब होते है वह कुर्बानी नहीं करते है। जो गलत है।

गौशाला का निरीक्षण करते डीएम अवनीश राय, सीडीओ अजय कुमार गौतम।

गौशाला में खुदवाएं तालाब गोवंश की संख्या भी बढ़ाएं

कार्यालय संवाददाता, इटावा

● डीएम ने किया थरी की गौशाला का निरीक्षण

अमृत विचार। गौशालाओं में सभी व्यवस्थाएं दुरस्त रखी जाएं और गोवंश की संख्या बढ़ाई जाए। यह निर्देश जिलाधिकारी अवनीश राय ने मातहतों को दिए। वह विकास खंड भरथना की ग्राम पंचायत थरी में निर्मित गौशाला का निरीक्षण करने पहुंचे थे। उन्होंने जल संरक्षण एवं गोवंश के पेयजल के उद्देश्य से वृहद गौशाला में तालाब खुदवाए जाने के निर्देश दिये।

इसके साथ ही उपजिलाधिकारी-भरथना से कहा कि गांव में चारागाह की भूमि का अतिशीघ्र चिन्हांकन कराएं, जिससे चारागाह में गौशाला में संरक्षित गोवंश के भरण पोषण के लिए हरे चारे की बुआई की जा सके। उन्होंने ग्राम पंचायत सचिव से कहा कि गौशाला में गोवंश की संख्या बढाए तथा उनके हरे चारे की व्यवस्था करें। इसके साथ ही भूसा, दलिया, के संग्रहण एवं लू से बचाव के लिए गौशाला का नियमित रूप से देखरेख की जाय।

गौशाला में तैनात केयर टेकर को गौशाला की नियमित साफ-सफाई करने एवं गोवंश को समय से चारा-पानी आदि उपलब्ध कराने के लिए कहा। पशु चिकित्साधिकारी से कहा कि वह भी गौशाला में संरक्षित गोवंश का समय- समय पर चिकित्सीय परीक्षण करना सुनिश्चित करें। निरीक्षण के समय मुख्य विकास अधिकारी अजय कुमार गौतम , उपजिलाधिकारी भरथना, जिला पंचायत राज अधिकारी बनवारी सिंह , खंड विकास अधिकारी भरथना, ग्राम प्रधान मौजूद रहे।

जंगल में लगी आग, धू धूकर जले पेड़-पौधे

धू-धूकर जलता कुइया डेरा का जंगल।

संवाददाता कालपी (जालौन)

अमृत विचार। गुरुवार को कालपी तहसील क्षेत्र के ग्रामपंचायत परासन के मजरा कुइया डेरा के जंगल में अज्ञात कारण से आग लग गई। आग की लपटे उठने पर ग्रामीणों में दहसत फैल गई। ग्रामीणों ने दमकल विभाग को आग लगाने की सूचना दी। लगभग 45 किलो मीटर चलकर अग्निशन की गाड़ी आगजनी स्थल पर पहुंची, दमकल वाहन के जवानों ने दोपहर में आग बुझाई। आग से पेड़ और पौधे जल गए। अग्निशमन अधिकारी एमपी वाजपेई ने बताया विभाग की टीम दमकल वाहन लेकर मौके पर पहुंची और आग पर काबू पाया।

महिला की पिटाई करने पर दो लोगों के खिलाफ एफआईआर

कालपी(जालौन)। नगर के एक मुहल्ले में महिला के साथ मारपीट करने पर पीड़िता के द्वारा दो पड़ोसी युवकों के खिलाफ कालपी कोतवाली में मुकदमा दर्ज कराया गया है। पीड़िता इस्मत जहां पत्नी कदीर खान निवासी मुहल्ला राजेपुरा ने मुकदमा दर्ज कराते हुए बताया कि 4 जून 24 की सुबह करीब 9 बजे पीड़िता अपने प्लाट में थी, तभी आरोपियों आसिफ उर्फ गब्बू तथा आशिक बाबा पुत्रगण नासिर निवासी मुहल्ला राजेपुरा आकर गाली गलौज करने लगें। मना करने पर दोनों लोग लाठी डंडों से हमला कर दिया। शोरगुल सुनकर आसपास के लोगों ने बचाया।

फल-सब्जियों के 22 नमूने भरे, होगी जांच

कार्यालय संवाददाता, उरई

अमृत विचार। जिलाधिकारी के निर्देश पर खाद्य सुरक्षा एवं औषधि प्रशासन की टीम ने नवीन मंडी कालपी रोड पर मिलावट के खिलाफ अभियान चलाकर 22 फल एवं सब्जियों के नमूने संग्रहित किए। आयुक्त खाद्य सुरक्षा एवं औषधि प्रशासन लखनऊ उप्र व जिलाधिकारी के निर्देशानुसार, खाद्य सुरक्षा एवं औषधि प्रशासन जनपद जालौन के अभिहित अधिकारी डॉ. जतिन कुमार सिंह के नेतृत्व में आम जनमानस को सुरक्षित एवं गुणवत्तायुक्त खाद्य पदार्थ फल व सब्जी की उपलब्धता हेतु नवीन मण्डी कालपी रोड उरई में अभियान चलाकर खाद्य कारोबारी एवं आढ़तियों के प्रतिष्ठानों से फल आम, केला, सेव, अंगूर, खरबूज, तरबूज, अनार व सब्जियों- तुरई, लौकी, खीरा, हरी मिर्च, कदू, परवल, करेला, टमाटर, बैंगन, हरीधनिया, फूलगोभी, पत्तागोभी, गाजर, पालक, शिमला मिर्च आदि के कुल 22 नमूनें संग्रहित कर जांच हेतु प्रयोगशाला प्रेषित किया गया। जांच परिणाम प्राप्त होने पर मानक अनुरूप विधिक कार्रवाई अमल में लायी जायेगी। टीम में डॉ. जतिन कुमार सिंह सहायक आयुक्त (खाद्य)-द्वितीय, खाद्य सुरक्षा अधिकारी आलोक कुमार, अनिल कुमार शंखवार, कन्हैया लाल यादव मौजूद रहे।

फल की दुकान पर छापामारी करती खाद्य सुरक्षा एवं औषधि विभाग की टीम।

सार-संक्षेप

पेयजल से जुड़ी समस्याएं समय से निपटाएं

महेवा, इटावा। ब्लाक सभागार महेवा में लोकसभा चुनाव की आचार संहिता के समाप्त होने के बाद पहली साप्ताहिक बैठक खंड विकास अधिकारी महेवा की अध्यक्षता में हुई। ब्लॉक में कार्यरत सभी सहायक विकास अधिकारी, ग्राम सचिव, तकनीकी सहायक व रोजगार सेवक शामिल हुए। बीडीओ महेवा सूरज सिंह ने मनरेगा कार्यों, वृक्षारोपण, नालों की सफाई, पेयजल संकट का समाधान आदि वरीयता क्रम में रखकर कार्यों को गति प्रदान करने के निर्देश दिए। एडीओ पंचायत इंद्र पाल सिंह भदौरिया ने सभी सचिवों को निर्देश दिए कि अपने अधीनस्थ सफाई कर्मियों, शौचालय में तैनात केयर टेकर,बपंचायत सहायकों की नियमित हाजिरी लें व कार्यों पर नजर रखें। सहायक विकास अधिकारी समाज कल्याण आशीष यादव ने सचिवों को मुख्यमंत्री बाल सेवा योजना के पात्र अपात्रों की जांच करके उपलब्ध कराने को कहा। वहीं बैठक में सभी सचिव ,रोजगार सेवक व तकनीकी सहायक मौजूद रहे।

पेयजल योजनाओं के बारे में करेंगे जागरूक

महेवा, इटावा। स्वच्छ पेयजल मिशन योजना के अंतर्गत गावों में लोगों को जागरूक करने के लिए प्रचार वाहनों को खंड विकास अधिकारी सूरज सिंह ने ब्लॉक मुख्यालय से हरी झंडा दिखाकर रवाना किया। हर घर नल योजना के तहत गांवों में जल निगम द्वारा पानी की टंकियों का निर्माण कराया जा रहा है। टीम लीडर मनोज कुमार, रणजीत सिंह,रणधीर सिंह आदि के नेतृत्व में तीन वाहनों से विभिन्न गांवों में पहुंचे सदस्यों ने जागरूक किया।

भक्त प्रह्लान की कथा का प्रसंग सुनाया

लखना, इटावा। लखना कस्बा स्थित सूर्य वाटिका गेस्ट में चल रही श्रीमद भागवत के दूसरे दिन सती प्रसंग ध्रुव चरित्र का वर्णन उपस्थित कथा प्रेमियों को सुनाकर मंत्रमुग्ध कर दिया। सूर्य वाटिका गेस्ट हाउस में चल रही श्रीमद् भागवत कथा में आचार्य डा सन्त शरण त्रिपाठी ने सती प्रसंग ध्रुव चरित्र का वर्णन करते हुए प्रभु चरित्र का वर्णन किया। उन्होंने बताया कि ऋषभ देव जी जैसा आदर्श पिता होना चाहिए। जिन्होंने अपने पुत्रों को समझाया कि इस मानव शरीर को पाकर दिव्य तप करना चाहिए। जिससे अंत :करण की शुद्धि हो तभी उसे अनंत सुख की प्राप्ति हो सकती है। प्रभु को अर्पित भाव से किया गया कर्म ही दिव्य तप है।

युवक ने फांसी लगाकर जान दी

इटावा। भरथना थाना क्षेत्र के गांव बनामई में एक युवक ने गृह कलह से परेशान होकर फांसी लगाकर अपनी जान दे दी। सूचना पर पहुंची पुलिस ने शव का पोस्ट मार्टम कराया है। उक्त गांव निवासी सिपाही राम 36 वर्ष पुत्र ग्या प्रसाद गृह कलह से परेशान चल रहा था इसी परेशानी के चलते उसे फांसी लगा ली। जिससे उसकी मौत हो गई। परिवार के लोगों की सूचना पर पुलिस मौके पर पहुंची और घटना स्थल का निरीक्षण किया। बाद में पुलिस ने शव को कब्जे में लेकर उसे पोस्ट मार्टम के लिए भेज दिया।

युवक को लाठी-डंडे से पीटकर किया घायल

फर्रुखाबाद। थाना कादरी गेट क्षेत्र स्थित सातनपुर निवासी 28 वर्षीय सोनू पुत्र मेघनाथ के पास नकाबपोश एक अज्ञात युवक आया और सोनू से कहा कि तुमको कुछ लोग बुला रहे है। वह सोनू को सूनसान जगह पर ले गया। वहां पर तीन से चार नकाबपोश खड़े हुए थे। जिन्होंने उसके ऊपर लाठी डंडों से हमला कर दिया। जिससे सोनू गंभीर रूप से घायल हो गया।

कामयाबी | 1 साल से पेट की बीमारी से परेशान थी महिला, 2 घंटे के ऑपरेशन के बाद मिली राहत

महिला के पेट से निकाला 5 किलो का ट्यूमर

कार्यलय संवाददाता उरई

अमृत विचार। 11 जून 2024 को राजकीय मेडिकल कालेज उरई में भर्ती महिला के पेट से 5 किलो का ट्यूमर निकाला गया है। प्रधानाचार्य आरके मौर्या के कुशल मार्गदर्शन में मेडिकल कॉलेज के सर्जरी विभाग की टीम द्वारा एक और अन्य उपलब्धि को प्राप्त किया गया। मेडिकल कालेज में भर्ती कौशल्या उम्र 65 वर्ष निवासी हमीरपुर बहुत दिनों से पेट की सूजन और दर्द से जूझ रही थी। उन्होने 5 वर्ष पहले बच्चेदानी का ऑपरेशन कराया था, जिसके बाद पेट में दर्द की शिकायत होने लगी थी। जिसके चलते मरीज मंगलवार को मेडिकल कॉलेज के सर्जरी विभाग में दिखाने के लिये आई तो वहां पर डॉ. निशान्त सक्सेना विभागाध्यक्ष, सह-आचार्य, जनरल सर्जरी द्वारा उक्त मरीज को देखा गया। जिसके जांच में पाया गया कि मरीज के पेट में दाईं तरफ के अंडाशय में एक 20x10 सेमी की गांठ है, वह पूरे पेट में फैली हुई थी और इसकी वजह से मरीज के बाकी अंगों पर तनाव पड़ रहा था। जिसके कारण मरीज को सांस लेने व चलने में दिक्कत महसूस हो रही थी। राजकीय मेडिकल कॉलेज में मरीज को भर्ती कर 11 जून 2024 को डॉ. निशान्त सक्सेना सह-आचार्य विभागाध्यक्ष जनरल सर्जरी, डॉ. अमल पीजीजेआर-2, डॉ. स्नेहा अग्रवाल पीजीजेआर-1, डॉ. अरूण अहिरवार, सह-आचार्य, निश्चेतना विभाग टीम के द्वारा सफल ऑपरेशन को किया गया। ऑपरेशन के द्वारा मरीज का बड़ी सुगमतापूर्वक मात्र 4 इंच के चीरे द्वारा इस किलो की गांठ को निकाला गया। मरीज की निशुल्क जांचे, ऑपरेशन किया गया। सफल ऑपरेशन करने वाली टीम में डॉ. निशान्त सक्सेना सह-आचार्य सर्जरी विभाग, डॉ. अमल बूबिली, डॉ. स्नेहा अग्रवाल, डॉ. अरूण अहिरवार, डॉ. भवना, और स्टॉफ नर्स मिलन आदि मौजूद रहे।

ऑपरेशन करने वाली टीम। अमृत विचार

भाजपाइयों ने डीएम को सौंपा ज्ञापन

कार्यलय संवाददाता उरई

अमृत विचार। भारतीय जनता पार्टी के नगर उपाध्यक्ष उरई कपिल तोमर दमरास के नेतृत्व में गुरुवार को अर्पण शुक्ला जिला सह संयोजक आदि ने कलेक्ट्रेट पहुंच कर जिलाधिकारी को ज्ञापन सौंपा। दिए ज्ञापन में बताया कि विगत 1 जून 2024 को भाजपा के मंडल अध्यक्ष व उनके साथी के साथ पुलिस अधीक्षक कार्यालय में तैनात उप निरीक्षक के द्वारा उनके साथ मारपीट की गयी। इसमें भाजपा मंडल अध्यक्ष व उनके साथी का उपचार झांसी मेडिकल कालेज में चल रहा है। इसके बावजूद पुलिस अधीक्षक द्वारा उप निरीक्षक को थाना प्रभारी रामपुरा बना दिया गया है। जिससे जनपद जालौन के भाजपा कार्यकर्ताओं में काफी आक्रोश है।

जिलाधिकारी को ज्ञापन देने जाते भाजपा नगर उपाध्यक्ष व अन्य। अमृत विचार

मैंथा बाजार भाव

रामपुर-शिवालिक 960 फ्लैग 1070 डीएमओ 845 बोल्ड 1130, **सम्भल-चन्दौसी**-शिवालिक 930 फ्लैग 1065 बोल्ड 1105 डीएमओ 850।

कानपुर मंडी

अनाज (प्रति क्वि.)-	
गेहूंदड़ा	2400-2450
आरआर 21	2550-2600
गेहूंफ़ारम	2600-2700
जौ	2000-2100
ज्वार	2000-4000
बाजरा	2100-2150
मकाई	2200-2400
दलहन (प्रति क्वि.)	
लोकल	मिल डिलीवरी
चना	6500-6600
अरहर	9000-10000
मसूर	5500-5600
मटर	3700-4000
उड़दहरा	11000-12000
उड़दकाला	6000-8000
मूंग	7700-7800
दाल (प्रति क्वि.)	
अरहरफूल	17100-17200
अरहरस्पेशल1	14600-14700
चनादाल	8100-8200
मटरदाल	4850-4950
मसूरमलका	7300-7350
मसूरदाल	7400-7450
उड़ददाल	9000-13300
उड़द धोवा	10000-13000
मूँगदाल	8100-9700
मूँग धोवा	9700-11000
चावल (प्रति क्वि.)	
अरवा	2000-2300
बासमती नं.1	8500-10000
सेला	2500-3000
बासमती नं.2	6500-7500
आटा-मैदा (प्रति 50 किग्रा.)	
आटा	1380-1430
मैदा	1350-1400
सूजी	1410-1430
चक्कीआटा (ब्राण्डेड 50 किग्रा.)	
शाहपसंद	1325-1350
तिलहन (प्रति क्वि.)	
लाही	5600-5800
अलसी	4500-4600 रुपये।

विकसित अर्थव्यवस्था बनाने के लिए कर दरें कम करने, आधार बढ़ाने की जरूरत

भारत को 2047 तक विकसित अर्थव्यवस्था बनने लिए कर विशेषज्ञों ने दी सलाह

नई दिल्ली, एजेंसी

भारत को 2047 तक विकसित अर्थव्यवस्था बनने लिए कर निर्धारण को लेकर अपने रुख में बदलाव करते हुए कर दरों में कटौती और आधार को बढ़ाकर कर राजस्व में वृद्धि करने की जरूरत है। विशेषज्ञों ने यह बात कही है।

उन्होंने कर दरों को कम करने, कर-भुगतान आधार को बढ़ाने और इस प्रकार भारत की निवेश तथा विकास आवश्यकताओं के वित्तपोषण के लिए साधन बनाने पर ध्यान देते हुए कर दरों से राजस्व की ओर बढ़ने की आवश्यकता को रेखांकित किया। ईवाई इंडिया के

वरिष्ठ साझेदार सुधीर कपाड़िया ने कहा-पारंपरिक उच्च कर दरों के परिणामस्वरूप महत्वपूर्ण कर उछाल नहीं आया है। इस तथ्य को ध्यान में रखते हुए भारत में 1991 के बाद से सरकारों ने स्पष्ट रूप से मध्यम कर दरों की वकालत की है जिससे अधिक पारदर्शिता तथा अनुपालन को बढ़ावा मिलता है।

थॉट आर्बिट्रेज रिसर्च इंस्टिट्यूट के निदेशक कौशिक दत्ता ने 'थिंक चेंज फोरम' द्वारा आयोजित एक संगोष्ठी में कहा कि भारत का कर-सकल घरेलू उत्पाद (जीडीपी) अनुपात एक संपन्न असंगठित क्षेत्र की उपस्थिति से प्रभावित है, जो अब भी अर्थव्यवस्था में 30 से 35 प्रतिशत का योगदान देता है। दत्ता ने कहा कि सरल जीएसटी व्यवस्था से वे औपचारिक अर्थव्यवस्था में शामिल हो सकेंगे, 'इनपुट टैक्स क्रेडिट' ले सकेंगे और प्रतिस्पर्धी बन सकेंगे।

भारत अब भी विकासशील अर्थव्यवस्थाओं के समूह में

सेंटर फॉर डेवलपमेंट इकनॉमिक्स के पुलिन बी. नायक ने कहा-भारत अब भी विकासशील अर्थव्यवस्थाओं के समूह में है। प्रति व्यक्ति आय कम होने के कारण आयकरदाता कम हैं। कर की दरें बहुत अधिक रखना भी एक अनुचित विचार है क्योंकि इससे कर चोरी को बढ़ावा मिलेगा। नायक ने कहा कि कर-जीडीपी अनुपात को बढ़ाना बहुत बड़ी प्राथमिकता होनी चाहिए क्योंकि इससे सरकार सार्वजनिक वस्तुओं, बुनियादी ढांचे और सामाजिक क्षेत्र पर खर्च करने में सक्षम होगी। थिंक चेंज फोरम के महासचिव रंगनाथ तन्निर ने भी इसी तरह के विचार व्यक्त करते हुए कहा कि कराधान में सुधार समय की मांग है। सरकार को जल्द से जल्द कर की दरें कम करने और करदाताओं का आधार बढ़ाने पर विचार करना चाहिए।

अंबुजा सीमेंट्स ने पेन्ना सीमेंट का किया अधिग्रहण

नई दिल्ली। अडाणी समूह की कंपनी अंबुजा सीमेंट्स ने बृहस्पतिवार को 10,422 करोड़ रुपये के उपक्रम मूल्य पर पेन्ना सीमेंट इंडस्ट्रीज लिमिटेड (पीसीआईएल) का अधिग्रहण करने की घोषणा की। कंपनी ने बयान में कहा कि इस अधिग्रहण के लिए दोनों कंपनियों ने एक पक्के समझौते पर हस्ताक्षर किए हैं।

इस समझौते के तहत अंबुजा सीमेंट्स पीसीआईएल के मौजूदा प्रवर्तक समूह पी प्रताप रेड्डी एवं परिवार से कंपनी के 100 प्रतिशत शेयर खरीदेगी। हैदराबाद स्थित पेन्ना सीमेंट के अधिग्रहण से अडाणी समूह की सीमेंट उत्पादन क्षमता में 1.4 करोड़ टन सालाना की बढ़ोतरी होगी। इसके साथ ही अडाणी समूह की कुल सीमेंट उत्पादन क्षमता 8.9 करोड़ टन प्रति वर्ष हो जाएगी।

देश के पास गेहूं का पर्याप्त भंडार आयात शुल्क में नहीं होगा बदलाव

नई दिल्ली, एजेंसी

- खाद्य और सार्वजनिक वितरण मंत्रालय ने कहा-बदलाव का नहीं है इरादा

सरकार ने कहा है कि देश के पास घरेलू जरूरतों को पूरा करने, कीमतों को स्थिर रखने के लिए और यदि जरूरी हो, तो बाजार में हस्तक्षेप करने के लिए गेहूं का पर्याप्त भंडार है। इसके साथ ही सरकार ने स्पष्ट किया है कि अभी उसका इन अनाज के आयात शुल्क में बदलाव करने का कोई इरादा नहीं है। उपभोक्ता मामले, खाद्य और सार्वजनिक वितरण मंत्रालय के तहत खाद्य और सार्वजनिक वितरण विभाग गेहूं के बाजार मूल्य पर बारीकी से नजर रख रहा है। विभाग ने बृहस्पतिवार को बयान में यह जानकारी दी।

बयान में कहा गया है कि यह सुनिश्चित करने के लिए कि बेईमान तत्वों द्वारा कोई जमाखोरी न हो और कीमतें स्थिर रहे, आवश्यकतानुसार उचित हस्तक्षेप किया जाएगा। रबी

विपणन सत्र वर्ष 2024 के दौरान विभाग ने 11.2 करोड़ टन गेहूं उत्पादन की जानकारी दी है। सरकारी स्वामित्व वाले भारतीय खाद्य निगम (एफसीआई) ने 11 जून तक करीब 2.66 करोड़ टन अनाज खरीदा है। सार्वजनिक वितरण प्रणाली और अन्य कल्याणकारी योजनाओं के लिए अनुमानित 1.84 करोड़ टन की आवश्यकता को पूरा करने के बाद, बाजार में हस्तक्षेप के लिए पर्याप्त गेहूं स्टॉक उपलब्ध होगा।

सर्राफा

कानपुर	
चॉदी 999 (प्रति किलो)	90,500
चांदी सिक्का (प्रति सैकड़ा)	95,000
चांदी सिक्का (सैकड़ा) बिकवाल	100000
सोना बिस्कुट (दस ग्राम)	73,500
गिन्नी (प्रति नग)	54,800-55,000
लखनऊ	
सोना स्टैंडड (प्रति 10 ग्राम)	72,850
सोना रवा (प्रति 10 ग्राम)	72,700
गिन्नी (प्रति 10 नग)	42, 500
चांदी (999)	89,000
चांदी तैयार	89,100
चांदी का सिक्का (प्रति सैकड़ा)	80, 000
बरेली	
सोना जेवरात पक्के	71,500
सोना जेवरात गिन्नी	70,500
चांदी पक्की	876 (अनुमानित)
मुरादाबाद	
सोना 24 कैरेट	71,400
चांदी आभूषण	89,750।

एनसीएलटी ने दिवालियापन पूरा करने के लिए गो फर्स्ट को दिया 60 दिन का समय

नई दिल्ली, एजेंसी

राष्ट्रीय कंपनी विधि अधिकरण(एनसीएलटी) ने बंद हो चुकी विमानन कंपनी गो फर्स्ट को दिवाला प्रक्रिया पूरी करने के लिए 60 दिन का अतिरिक्त समय दिया है। यह कॉर्पोरेट दिवाला समाधान प्रक्रिया (सीआईआरपी) को पूरा करने के लिए गो फर्स्ट को दिया गया चौथा विस्तार हैं।

कंपनी खरीदार खोजने के लिए संघर्ष कर रही है। इससे पहले दिवाला अधिकरण ने आठ अप्रैल को 60 दिन का विस्तार दिया था जो तीन जून 2024 को समाप्त हो गया था। गो फर्स्ट को अब तीन अगस्त 2024 तक की मोहलत दी गई है। दिल्ली स्थित एनसीएलटी पीठ ने विस्तार देते हुए कहा-यह अंतिम विस्तार है। दो सदस्यीय पीठ ने विस्तार की मांग करने पर समाधान पेशेवर को भी कड़ी फटकार लगाई। 'रिजॉल्यूशन प्रोफेशनल' (आरपी) की ओर से पेश हुए वकील ने अधिकरण को सूचित किया कि वे यह विस्तार दिल्ली उच्च न्यायालय के उस फैसले के बाद उत्पन्न असाधारण स्थिति के कारण मांग रहे हैं, जिसमें डीजीसीए को उसके सभी 54 विमान का पंजीकरण रद्द करने को कहा गया था।

सोने के दाम में 50 और चांदी में 550 रुपये की आई गिरावट

नई दिल्ली। अंतर्राष्ट्रीय बाजारों में कमजोरी के रुख के अनुरूप राष्ट्रीय राजधानी के सर्राफा बाजार में बृहस्पतिवार को सोना 50 रुपये की गिरावट के साथ 72,150 रुपये प्रति 10 ग्राम पर आ गया। पिछले कारोबारी सत्र में सोना 72,200 रुपये प्रति 10 ग्राम पर बंद हुआ था। चांदी की कीमत भी 550 रुपये लुढ़ककर 90,950 रुपये प्रति किलो रह गई। पिछले सत्र में यह 91,500 रुपये प्रति किलो पर बंद हुई थी। एचडीएफसी सिक्योरिटीज के वरिष्ठ विश्लेषक सौमिल गांधी ने कहा-दिल्ली के बाजारों में हाजिर सोने की कीमतें 72,150 रुपये प्रति 10 ग्राम पर हैं।

बाजार में सेंसेक्स-निफ्टी ने छुआ नया रिकॉर्ड स्तर

मुंबई, एजेंसी

- खरीदारी की बदौलत सेंसेक्स 204 और निफ्टी 75 अंक उछला

विश्व बाजार के नकारात्मक रुझान के बावजूद स्थानीय स्तर पर कैपिटल गुड्स, कंज्यूमर ड्यूरेबल्स, रियल्टी, इंडस्ट्रियल्स और आईटी समेत पंद्रह समूहों में हुई खरीदारी की बदौलत आज शेयर बाजार एक बार फिर ऊंचाई के नए शिखर पर पहुंच गया। बीएसई का तीस शेयरों वाला संवेदी सूचकांक सेंसेक्स 204.33 अंक उछलकर एक बार फिर 76,810.90 अंक के नए शिखर पर रहा। साथ ही नेशनल स्टॉक एक्सचेंज (एनएसई) का निफ्टी 75.95 अंक चढ़कर 23,398.90 अंक पर बंद हुआ। इसी तरह

बीएसई का मिडकैप 0.79 प्रतिशत की छलांग लगाकर 45,521.86 अंक स्मॉलकैप 0.89 प्रतिशत मजबूत होकर 50,678.94 अंक पर रहा।

इस दौरान बीएसई में कुल 3984 कंपनियों के शेयरों में कारोबार हुआ, जिनमें से 2345 में लिवाली जबकि 1539 में बिकवाली हुई वहीं 100 में कोई बदलाव नहीं हुआ। इसी तरह निफ्टी की 35 कंपनियां हरे जबकि 15 लाल निशान पर बंद हुईं। बीएसई में धातु, बैंकिंग, यूटिलिटीज, एफएमसीजी और दूरसंचार में 0.89 प्रतिशत तक की गिरावट को छोड़कर 15 अन्य समूहों में तेजी का रुख रहा। इससे कैपिटल गुड्स 2.05, कंज्यूमर ड्यूरेबल्स 2.01, रियल्टी 2.15, कमोडिटीज 0.55, सीडी 0.88, ऊर्जा 0.54, हेल्थकेयर 0.69, इंडस्ट्रियल्स 1.67, आईटी 1.08, ऑटो 0.87, तेल एवं गैस 0.53, टेक 0.45 और सर्विसेज समूह के शेयर 0.79 प्रतिशत चढ़ गए। अंतर्राष्ट्रीय स्तर पर गिरावट का रुख रहा।

राष्ट्रीय

जम्मू-कश्मीर पुलिस ने 4 आतंकियों के जारी किए स्केच

डोडा आतंकी हमला: गिरफ्तारी में मददगार सूचना देने वाले को 20 लाख रुपये का इनाम देने की घोषणा

ब्यूरो, जम्मू

अमृत विचार: जम्मू-कश्मीर पुलिस ने डोडा जिले में दो हमलों में शामिल 4 आतंकियों के स्केच जारी किए और उनकी गिरफ्तारी में मददगार सूचना देने वाले को 20 लाख रुपये का इनाम देने की घोषणा की।

गौरतलब है कि मंगलवार को भद्रवाह के चत्तरगल्ला में 4 राष्ट्रीय राइफल्स और पुलिस की संयुक्त चौकी पर आतंकियों ने गोलीबारी की, जबकि बुधवार को जिले के गंडोह इलाके में तलाशी दल पर हमला किया गया, जिसमें एक पुलिसकर्मी समेत सात सुरक्षाकर्मी घायल हो गए। पुलिस प्रवक्ता ने कहा-जम्मू-कश्मीर पुलिस ने चार आतंकियों के स्केच जारी किए हैं, जिनके बारे में माना जा रहा है कि वे भद्रवाह, थाथरी, गंडोह के ऊपरी इलाकों में हैं और आतंकी गतिविधियों को अंजाम दे रहे हैं। उन्होंने कहा कि प्रत्येक आतंकी के बारे में सूचना देने वाले को 5 लाख रुपये का नकद इनाम देने की भी घोषणा की गई है। जम्मू-कश्मीर पुलिस लोगों से इन आतंकियों की मौजूदगी और आवाजाही के बारे में सूचना देने की अपील करती है।

पुलिस प्रवक्ता ने बताया कि पुलिस ने रियासी जिले में यात्री बस पर हमले में शामिल एक आतंकवादी का स्केच जारी किया और उसके बारे में सूचना देने वाले को 20 लाख रुपये का इनाम देने की घोषणा की है।

आतंकियों का पता लगाने के लिए तलाशी अभियान जारी

केंद्र शासित प्रदेश जम्मू कश्मीर में हाल ही में हुए हमलों में शामिल आतंकवादियों का पता लगाने के लिए विभिन्न जिलों के वन क्षेत्रों में बृहस्पतिवार को व्यापक तलाशी अभियान चलाया जा रहा है। अधिकारियों ने यह जानकारी दी। पुलिस ने बताया कि एक महिला ने दो व्यक्तियों की संदिग्ध गतिविधियों की सूचना दी जिसके बाद पुलिस ने अर्धसैनिक बलों के साथ मिलकर जम्मू के बाहरी इलाके नरवाल बाईपास क्षेत्र में तलाशी अभियान चलाया। इस संबंध में अधिक जानकारी की प्रतीक्षा है। पिछले चार दिन में आतंकवादियों ने रियासी, कठुआ और डोडा जिलों में चार जगहों पर हमले किए, जिनमें नौ तीर्थयात्रियों और केन्द्रीय रिजर्व पुलिस बल (सीआरपीएफ) के एक जवान की मौत हो गई तथा सात सुरक्षाकर्मी समेत कई अन्य घायल हो गए।

रियासी बस हमले के 50 संदिग्ध हिरासत में

जम्मू-कश्मीर के रियासी जिले में तीर्थयात्रियों को ले जा रही बस पर नौ जून को हुए आतंकवादी हमले के सिलसिले में पुलिस ने 50 संदिग्धों को हिरासत में लिया है। पुलिस प्रवक्ता ने गुरुवार को बताया कि कांडा इलाके में गहन पुलिस जांच में महत्वपूर्ण सुराग मिले हैं, जिनके अधार पर संदिग्धों को हिरासत में लिया गया है। जांच से उन लोगों की पहचान और गिरफ्तारी में मदद मिली है, जो हमले की साजिश रचने में संभावित रूप से शामिल हो सकते हैं। पुलिस ने गहन जांच के बाद छिपे हुए आतंकवादियों को बाहर निकालने के लिए दूर-दराज के सुदूर इलाकों में अपनी तलाशी बढ़ा दी है। ज्ञातव्य है कि बस पर हमला पौनी के कांडा इलाके में हुआ था, जिसमें 10 लोग मारे गये थे और 33 घायल हुए थे। प्रवक्ता ने कहा-व्यापक जांच सुनिश्चित करने के लिए अरनास और माहोर के दूर-दराज के इलाकों तक तलाशी अभियान चलाया जा रहा है। इन अभियानों का उद्देश्य और सबूतों को उजागर करना तथा उन आतंकवादियों को पकड़ना है जो इन दूरदराज के इलाकों में छिपे हो सकते हैं। कहा कि कानून प्रवर्तन एजेंसियां अपराधियों को न्याय के कटघरे में लाने और क्षेत्र के सभी निवासियों तथा आगंतुकों की सुरक्षा सुनिश्चित करने के लिए प्रतिबद्ध हैं।

जम्मू-कश्मीर के रामबन में सीआरपीएफ की बस में लगी आग

रामबन/जम्मू। जम्मू-कश्मीर के रामबन जिले में केन्द्रीय रिजर्व पुलिस बल (सीआरपीएफ) की बस में तकनीकी खराबी के कारण आग लग गई। अधिकारियों ने बृहस्पतिवार को यह जानकारी दी। अधिकारियों ने बताया कि बस श्रीनगर से जम्मू जा रही थी और इसमें सवार जवान सुरक्षित हैं। उन्होंने बताया कि सीआरपीएफ के काफिले की बस में दोपहर को जम्मू-श्रीनगर राष्ट्रीय राजमार्ग पर बैटरी चश्मा के निकट आग लग गई। अधिकारियों ने बताया कि आग पर काबू पा लिया गया है और कोई हताहत नहीं हुआ है। वाहन को थोड़ा बहुत नुकसान हुआ है। रामबन के प्रभारी निरीक्षक (एसएचओ) विजय कोतवाल ने बताया कि प्रारंभिक जांच से पता चला है कि आग इंजन की वायरिंग में शॉर्ट सर्किट के कारण लगी थी।

नागपुर के निकट कारखाने में हुए विस्फोट में छह लोगों की मौत

नागपुर के पास एक विस्फोटक-निर्माण फैक्ट्री में विस्फोट के बाद एक घायल को एंबुलेंस से अस्पताल ले जाते लोग। ● एजेंसी

नागपुर, एजेंसी

- विस्फोटक कारखाने में दोपहर में हुई घटना, तीन लोग घायल

महाराष्ट्र में नागपुर शहर के निकट विस्फोटक बनाने वाले एक कारखाने में बृहस्पतिवार अपराह्न हुए विस्फोट में पांच महिलाओं समेत छह श्रमिकों की मौत हो गई और तीन घायल हो गए। पुलिस ने यह जानकारी दी।

पुलिस ने बताया कि यह घटना नागपुर से लगभग 25 किलोमीटर दूर हिंगना पुलिस थाना क्षेत्र के अंतर्गत धमना गांव में चामुंडी एक्सप्लोसिव प्राइवेट लिमिटेड में दोपहर एक बजे हुई। नागपुर के पुलिस आयुक्त रवींद्र सिंघल ने बताया कि कुल नौ घायलों को शहर के दो निजी अस्पतालों में लाया गया। उन्होंने पत्रकारों को बताया कि इनमें से पांच महिलाओं और एक पुरुष की इलाज के दौरान मौत हो गई। एक अन्य पुलिस अधिकारी ने बताया कि जिस समय विस्फोट हुआ तब ज्यादातर श्रमिक विस्फोटक सामग्री पैक कर रहे थे। उन्होंने बताया कि जांच जारी है। केंद्रीय मंत्री और नागपुर के सांसद नितिन गडकरी ने हादसे पर संवेदना व्यक्त की। उनके कार्यालय ने एक बयान में कहा कि भाजपा नेता ने स्थानीय पार्टी कार्यकर्ताओं से यहां शाम को आयोजित होने वाले एक कार्यक्रम को रद्द करने की भी अपील की है। यह कार्यक्रम लोकसभा चुनावों के बाद गडकरी के फिर से केंद्रीय सड़क परिवहन मंत्री के रूप में शपथ लेने पर शहर में उनके स्वागत के लिए आयोजित किया गया था। उन्होंने दावा किया कि विस्फोट के बाद से कारखाने के मालिक और प्रबंधक लापता हैं। उन्होंने कहा-उनके समर्थकों ने पीड़ितों के लिए एंबुलेंस की व्यवस्था की।

एक नजर

दिल्ली के चांदनी चौक इलाके में एक दुकान में लगी आग

नई दिल्ली। उत्तरी दिल्ली के चांदनी चौक इलाके में बृहस्पतिवार को एक दुकान में आग लग गयी, लेकिन उसमें कोई जनहानि नहीं हुई है। दिल्ली अग्निशमन सेवा (डीएफएस) के अधिकारियों ने यह जानकारी दी। डीएफएस प्रमुख अतुल गर्ग ने कहा कि शाम पांच बजे चांदनी चौक इलाके से आग लग जाने के बारे में एक कॉल आयी। चांदनी चौक में नयी सड़क क्षेत्र के मारवाड़ी कटरा में आग लग गई थी। उन्होंने कहा कि 14 दमकल गाड़ियां मौके पर भेजी गई हैं।

आतंकवादी के मददगार का मकान कुर्क

श्रीनगर। जम्मू-कश्मीर के अनंतनाग जिले में पुलिस ने बृहस्पतिवार को आतंकवादियों के मददगार एक व्यक्ति के दो मंजिला मकान को कुर्क कर दिया। अधिकारियों ने यहां यह जानकारी दी। अधिकारी ने बताया कि जिले में गडोले इलाके के लोहार सेन्जी में स्थित रियाज अहमद भट के मकान पर पुलिस ने गैरकानूनी गतिविधियां (रोकथाम) अधिनियम (यूएपीए) के तहत संभागीय आयुक्त कश्मीर के आदेश पर यह कार्रवाई की।

शिक्षा और रोजगार देने में ट्रांसजेंडर को जाति से परे विशेष श्रेणी में रखें

चेन्नई, एजेंसी

- मद्रास उच्च न्यायालय ने फैसला सुनाते हुए की टिप्पणी
- कहा-सरकार ट्रांसजेंडर के लिए अलग मानदंड निर्धारित करे

मद्रास उच्च न्यायालय ने कहा है कि ट्रांसजेंडर को उनकी जाति से परे सिर्फ विशेष श्रेणी के तौर माना जाना चाहिए। अदालत ने तमिलनाडु सरकार को निर्देश दिया कि शैक्षिक संस्थानों में प्रवेश और रोजगार देने के लिहाज से ट्रांसजेंडर को महिला या पुरुष श्रेणी में न रखा जाए।

न्यायमूर्ति वी. भवानी सुब्बारायन ने 12 जून को पारित आदेश में कहा कि 'प्रत्येक रोजगार और शैक्षिक अवसरों' में सरकार ट्रांसजेंडर के लिए अलग मानदंड निर्धारित करे। सरकार सभी राज्य भर्ती एजेंसियों को निर्देश दे कि वे ट्रांसजेंडर को एक विशेष श्रेणी के रूप में निर्दिष्ट करें और उनके कट-ऑफ अंक के लिए अलग मानदंड निर्धारित करें। भविष्य में रोजगार के अवसरों और शिक्षण संस्थानों में अन्य विशेष श्रेणियों के लिए उपलब्ध उम्र में छूट ट्रांसजेंडर को भी दी जाए, भले ही उनकी जाति कुछ भी हो।

न्यायाधीश ने स्पष्ट किया कि भविष्य में ट्रांसजेंडर को पुरुष या महिला श्रेणी में नहीं माना जाएगा। अदालत ने ट्रांसजेंडर आर अनुश्री

की याचिका को स्वीकार कर लिया। उन्हें 2017-18 के लिए संयुक्त सिविल सेवा परीक्षा में शामिल होने के अवसर से वंचित कर दिया गया था। न्यायाधीश ने कहा कि चूंकि याचिकाकर्ता ने योग्य कट-ऑफ अंक प्राप्त किए हैं, इसलिए तमिलनाडु लोक सेवा आयोग याचिकाकर्ता को सत्यापन के लिए दस्तावेज अपलोड करने की अनुमति दे। न्यायाधीश ने कहा कि याचिकाकर्ता को अनुसूचित जाति की महिला श्रेणी में रखा गया था और तमिलनाडु लोक सेवा आयोग (टीएनपीएससी) ने उसे सत्यापन के लिए अपने दस्तावेज अपलोड करने की अनुमति नहीं दी थी, क्योंकि उसने अनुसूचित जाति की महिलाओं के लिए निर्धारित कट-ऑफ से कम अंक प्राप्त किए थे।

पेमा खांडू बने तीसरी बार अरुणाचल प्रदेश के मुख्यमंत्री

इटानगर, एजेंसी

भाजपा के नेता पेमा खांडू ने बृहस्पतिवार को लगातार तीसरी बार अरुणाचल प्रदेश के मुख्यमंत्री के रूप में शपथ ली।

सीमावर्ती जिले तवांग के मुक्तो विधानसभा क्षेत्र से निर्विरोध विधायक निर्वाचित हुए खांडू को राज्यपाल के टी परनाइक ने केंद्रीय गृह मंत्री अमित शाह, भाजपा अध्यक्ष जेपी नड्डा, असम के मुख्यमंत्री

हिमंत विश्व शर्मा, सिक्किम के मुख्यमंत्री प्रेम सिंह तमांग और कई अन्य नेताओं की मौजूदगी में शपथ दिलाई। प्रधानमंत्री नरेन्द्र मोदी ने बृहस्पतिवार को लगातार तीसरी बार अरुणाचल प्रदेश के मुख्यमंत्री के रूप में शपथ लेने पर पेमा खांडू और उनकी मंत्रिपरिषद के सदस्यों को बधाई दी और कहा कि यह टीम राज्य का विकास और भी तेज गति से करना सुनिश्चित करेगी।

प्रधानमंत्री नरेंद्र मोदी ने सोशल मीडिया मंच एक्स पर एक पोस्ट में कहा-अरुणाचल प्रदेश के मुख्यमंत्री के रूप में शपथ लेने पर पेमा खांडू को बधाई।

कर्नाटक में दूषित जल पीने से दो लोगों की मौत

तुमकुरु (कर्नाटक)। कर्नाटक के तुमकुरु जिले के मधुगिरि तालुका के चिन्नेनाहल्ली गांव में दूषित जल पीने से कम से कम दो लोगों की मौत हो गई। राज्य के गृह मंत्री जी. परमेश्वर ने बृहस्पतिवार को यह जानकारी दी। अधिकारियों के अनुसार बुधवार को यहां एक अस्पताल में जान गंवाने वाले चिक्कादासप्पा (76) और पेद्दान्ना (72) उन लगभग 100 लोगों में शामिल हैं, जो ग्रामीण मेले के दौरान टंकी और पेयजल इकाई का पानी पीने के बाद 10 जून को बीमार पड़ गए थे। जिले के प्रभारी मंत्री परमेश्वर आज अस्पताल पहुंचे और इलाज करा रहे लोगों की स्वास्थ्य स्थिति के बारे में जानकारी ली।

जरांगे ने महाराष्ट्र सरकार को दिया एक महीने का समय

छत्रपति संभाजीनगर, एजेंसी

- मराठा आरक्षण: मनोज ने अनिश्चितकालीन अनशन निलंबित किया

मराठा आरक्षण कार्यकर्ता मनोज जरांगे ने छह दिन पहले आरक्षण के मुद्दे पर शुरू किया अपना अनिश्चितकालीन अनशन बृहस्पतिवार को निलंबित कर दिया और समुदाय की मांगों को स्वीकार करने के लिए महाराष्ट्र सरकार को एक महीने का समय दिया।

उन्होंने यह घोषणा उस समय की जब महाराष्ट्र के मंत्री और मराठा आरक्षण उप-समिति के सदस्य शंभूराज देसाई, शिवसेना सांसद सांदीपन भुमरे ने जालना जिले में उनके पैतृक गांव अंतरवाली सरती में उनसे मुलाकात कर इस मुद्दे पर चर्चा की। इससे पहले राज्य के

स्वास्थ्य मंत्री तानाजी सावंत और विधान परिषद में नेता प्रतिपक्ष अंबादास दानवे ने भी अंतरवाली सरती में जरांगे से मुलाकात की। धरना स्थल पर लोगों को संबोधित करते हुए जरांगे ने कहा, "हम मराठा समुदाय की मांगों को पूरा करने के लिए सरकार को एक महीने का समय दे रहे हैं। लेकिन हम आगामी विधानसभा चुनावों की तैयारी भी जारी रखेंगे। अगर सरकार हमें आरक्षण नहीं देती है तो हम इसमें (चुनाव में) जाएंगे और इसे (आरक्षण) हासिल करेंगे।

उन्होंने कहा-अगर एक महीने में मांगें पूरी नहीं की गईं तो न तो विपक्ष के सदस्य और न ही सरकार में बैठे लोग हमारे पास आएं। हम (राज्य विधानसभा चुनावों में) उम्मीदवारों के नाम घोषित करके उन्हें हरा देंगे। जरांगे ने आठ जून से अपना विरोध प्रदर्शन शुरू किया था। वह मसौदा अधिसूचना के क्रियान्वयन की मांग कर रहे हैं, जिसके तहत कुनबियों को मराठा समुदाय के सदस्यों के सगे सोयरे (रक्त संबंधी) के रूप में मान्यता दी गई है। साथ ही वह कुनबियों को मराठा के रूप में मान्यता देने के लिए एक कानून की भी मांग कर रहे हैं। कुनबी एक कृषि प्रधान समूह है, जो अन्य पिछड़ा वर्ग (ओबीसी) श्रेणी में आता है। जरांगे मांग कर रहे हैं कि सभी मराठों को कुनबी प्रमाण पत्र जारी किए जाएं, जिससे वे आरक्षण के लाभ के लिए पात्र बन सकें। जरांगे से मुलाकात के बाद मंत्री देसाई ने कहा-इस मुद्दे पर कल एक बैठक बुलाई जाएगी। पिछले पांच महीनों में से दो महीने आदर्श आचार संहिता (लोकसभा चुनावों के लिए) लागू होने में बीत चुके हैं।

भारतीय मूल के नीति विशेषज्ञ तरल गिरफ्तार

ह्यूस्टन, एजेंसी

- ऑनलाइन गलत पहचान और मिथ्या प्रस्तुति के आरोप में टेक्सास रेंजर्स ने की कार्रवाई

भारतीय मूल के अमेरिकी नागरिक एवं तीस-वर्षीय नीति विशेषज्ञ एवं टेक्सास के कंट्री कमिश्नर पद के लिए उम्मीदवार तरल पटेल को टेक्सास रेंजर्स ने ऑनलाइन गलत पहचान और मिथ्या प्रस्तुति के आरोप में बुधवार को गिरफ्तार कर लिया। गलत पहचान का अपराध टेक्सास चुनाव संहिता के तहत श्रेणी-'ए' का अपराध है।

फोर्ट बेंड काउंटी डिस्ट्रिक्ट अटॉर्नी का पब्लिक इंटीग्रिटी डिवीजन टेक्सास रेंजर्स के साथ मिलकर प्रीसिंक्ट-तीन कमिश्नर पद के राजनीतिक उम्मीदवार पटेल के खिलाफ शिकायत की जांच कर रहा है। टेक्सास चुनाव संहिता में ऑनलाइन गलत पहचान के लिए थर्ड-डिग्री और पहचान की मिथ्या प्रस्तुति के लिए श्रेणी-ए के अपराध के आरोप मुख्य शिकायतें हैं। पटेल को घोर अपराध के लिए 20,000 और चूक के लिए 2,500 अमेरिकी डॉलर के बॉण्ड पर रखा गया है और अगर वह बॉण्ड राशि जमा नहीं कराते तो गुरुवार सुबह मजिस्ट्रेट के सामने पेश किया जाएगा।

द.अफ्रीका में मंकीपॉक्स के पांच मामलों की पुष्टि

जोहानसबर्ग। दक्षिण अफ्रीका के स्वास्थ्य मंत्री जो फाहला ने कहा है कि मई में मंकीपॉक्स के प्रकोप के बाद दक्षिण अफ्रीका हाई अलर्ट पर है, जिसमें प्रयोगशाला द्वारा पुष्टि किए गए पांच मामले हैं तथा इनमें एक की मौत भी हुई है। फाहला ने मीडिया को बताया कि मंकीपॉक्स से पीड़ित सभी पांच मरीज तीन क्वाज़ुलु-नताल प्रांत से और दो गौतेंग प्रांत से हैं, जिनका कोई यात्रा इतिहास नहीं था। दो अब भी अस्पताल में भर्ती हैं और एक की सोमवार को जोहान्सबर्ग के एक अस्पताल में मौत हो गई। उन्होंने कहा डब्ल्यूएचओ के अनुसार सभी पांच मामलों को गंभीर मामलों के रूप में वर्गीकृत किया गया था, जिसके लिए भर्ती होने की आवश्यकता होती है।

जी-7 यानि उन्नत अर्थव्यवस्थाओं का समूह

जी-7 दुनिया की सात सबसे बड़ी कथित विकसित और उन्नत अर्थव्यवस्था वाले देशों का समूह है, जिसमें कनाडा, फ्रांस, जर्मनी, इटली, जापान, ब्रिटेन और अमरीका शामिल हैं। इसे ग्रुप ऑफ़ सेवन भी कहते हैं। समूह खुद को कम्यूनिटी ऑफ़ वैल्यूज यानी मूल्यों का आदर करने वाला समुदाय मानता है। स्वतंत्रता और मानवाधिकारों की सुरक्षा, लोकतंत्र और क़ानून का शासन और समृद्धि और सतत विकास, इसके प्रमुख सिद्धांत हैं।

कब हुई पहली बैठक

शुरुआत में यह छह देशों का समूह था, जिसकी पहली बैठक 1975 में हुई थी। इस बैठक में वैश्विक आर्थिक संकट के संभावित समाधानों पर विचार किया गया था। अगले साल कनाडा इस समूह में शामिल हो गया और इस तरह यह जी-7 बन गया।

कैसे करता है काम

जी-7 देशों के मंत्री और नौकरशाह आपसी हितों के मामलों पर चर्चा करने के लिए हर साल मिलते हैं। प्रत्येक सदस्य देश बारी-बारी से इस समूह की अध्यक्षता करता है और दो दिवसीय वार्षिक शिखर सम्मेलन की मेजबानी करता है। शिखर सम्मेलन के अंत में एक सूचना जारी की जाती है, जिसमें सहमति वाले बिंदुओं का जिक्र होता है।

रूस क्यों नहीं शामिल

साल 1998 में इस समूह में रूस भी शामिल हो गया था और यह जी-7 से जी-8 बन गया था, लेकिन साल 2014 में यूक्रेन से क्रीमिया हड़प लेने के बाद रूस को समूह से निलंबित कर दिया गया था। वहीं दो सालों से यूक्रेन और रूस के बीच चल रहे युद्ध के कारण भी रूस को समूह में पुन: शामिल नहीं किया जा रहा है।

भारत करता रहा है सुधार का आह्वान

पूर्व प्रधानमंत्री मनमोहन सिंह के शासनकाल के दौरान भी भारत ने पांच बार जी-7 (तत्कालीन जी-8 समूह) में भाग लिया था। भारत लंबे समय से वैश्विक स्तर पर भू-राजनीतिक वास्तविकताओं को प्रतिबिंबित करने के लिए वैश्विक संस्थानों और समूहों में सुधार करने का आह्वान करता रहा है।

जी-7, जी-20 में अंतर

जी-20 समूह देशों का एक बड़ा समूह है, जिसमें जी-7 समूह के सदस्य भी शामिल हैं। जी-20 समूह का गठन वर्ष 1999 में वैश्विक आर्थिक चिंताओं से निपटने हेतु और अधिक देशों को एक साथ एक मंच पर लाने के उद्देश्य से किया गया था। जी-20 समूह वैश्विक अर्थव्यवस्था के तकरीबन 80 प्रतिशत हिस्से का प्रतिनिधित्व करता है। जी-7 के विपरीत, जो वैश्विक समुदाय से संबंधित विभिन्न मुद्दों पर चर्चा करता है। वहीं जी-20 में केवल वैश्विक अर्थव्यवस्था और वित्तीय बाज़ारों से संबंधित मुद्दों पर विचार-विमर्श किया जाता है।

एक नजर

रूस ने यूक्रेन के चार ड्रोन को मार गिराया

मॉस्को। रूस के हवाई सुरक्षा बलों ने यारोस्लाव क्षेत्र में यूक्रेन के तीन ड्रोन और व्लादिमीर क्षेत्र एक ड्रोन को मार गिराया है। रक्षा मंत्रालय ने बताया कि पिछली रात के दौरान यूक्रेन द्वारा रूसी संघ के क्षेत्र में लक्ष्यों के खिलाफ मानव रहित हवाई (यूएवी) वाहनों का उपयोग करके आतंकवादी हमले करने के कई प्रयासों को रोक दिया गया था। ड्यूटी पर वायु रक्षा प्रणालियों ने यारोस्लाव क्षेत्र में तीन यूएवी और व्लादिमीर क्षेत्र में एक यूएवी को नष्ट कर दिया।

हूती विद्रोहियों ने पोत पर मिसाइल से हमला किया

दुबई। यमन के हूती विद्रोहियों द्वारा अदन की खाड़ी में गुरुवार को कथित रूप से एक पोत पर मिसाइल से हमला किया गया जिससे जहाज पर आग लग गई। ब्रिटिश सेना के 'यूनाइटेड मारीटाइम ट्रेड ऑपरेशंस सेंटर' ने बताया कि यह हमला यमन के अपतटीय क्षेत्र में अदन की खाड़ी में हुआ। उसने कहा कि हमले के बाद पोत में आग लग गई। निजी सुरक्षा कंपनी 'एम्ब्रे' ने कहा कि व्यापारिक जहाज ने परेशानी में होने की सूचना देते हुए कहा कि उसपर एक मिसाइल से हमला हुआ है।

लीबिया से 163 बांग्लादेशी प्रवासी निर्वासित

त्रिपोली। लीबिया से बंगलादेश के 163 नागरिकों को निर्वासित किया गया है। इंटरनेशनल ऑर्गनाइजेशन फॉर माइग्रेशन (आईओएम) ने बुधवार को कहा कि उसने इस सप्ताह लीबिया से 163 प्रवासियों को उनके गृह देश बंगलादेश लौटने में सहायता की है। आईओएम ने ट्वीट किया आईओएम का स्वैच्छिक मानवीय वापसी (वीएचआर) कार्यक्रम फंसे हुए और कमजोर प्रवासियों की सहायता करना जारी रखता है जो लीबिया से अपने गृह देशों में लौटने के लिए सहायता का अनुरोध करते हैं।

ईरान से फ्रांसीसी नागरिक रिहा : मैक्रों

पेरिस। फ्रांस के राष्ट्रपति इमैनुएल मैक्रों ने कहा है कि ईरान ने फ्रांसीसी नागरिक लुइस अर्नोद को रिहा कर दिया है। मीडिया रिपोर्टों में मैक्रों के हवाले से यह जानकारी दी गयी। रिपोर्टों के मुताबिक मैक्रों ने कहा, लुईस अर्नोद रिहा हो गए हैं। ईरान में लंबे समय तक कैद रहने के बाद कल वह फ्रांस पहुंचेंगे। उन्होंने अर्नोद को रिहा करने में मदद के लिए ओमान को धन्यवाद दिया और ईरान से तीन अन्य फ्रांसीसी नागरिकों को अविलंब रिहा करने का आग्रह किया।

यूक्रेन को 50 अरब डॉलर का ऋण

जी-7 सम्मेलन में यूक्रेन में जारी युद्ध और गाजा में संघर्ष का मुद्दा छाने की संभावना

बोर्गो एग्नाजिया (इटली), एजेंसी

- इटली की प्रधानमंत्री बोलीं- बैठक का संदेश ग्लोबल साउथ के साथ संवाद और एकता का हो
- जी-7 शिखर सम्मेलन को संबोधित करने वाले पहले पोप बनेंगे पोप फ्रांसिस

जी-7 उन्नत अर्थव्यवस्थाओं के वार्षिक शिखर सम्मेलन की शुरुआत गुरुवार को अमेरिका द्वारा यूक्रेन को 50 अरब डॉलर के ऋण के लिए समर्थन देने के प्रस्ताव पर सहमति के साथ हुई। इटली की प्रधानमंत्री जॉर्जिया मेलोनी ने दक्षिणी इटली के एक रिसॉर्ट में आयोजित शिखर सम्मेलन में जी-7 के राष्ट्राध्यक्षों का स्वागत करते हुए कहा कि वह चाहती हैं कि इस बैठक का संदेश 'ग्लोबल साउथ' के साथ संवाद और एकता का हो। जी-7 शिखर सम्मेलन में यूक्रेन में जारी युद्ध और गाजा में संघर्ष का मुद्दा छाया रहने की संभावना है।

पोप फ्रांसिस जी-7 शिखर सम्मेलन को संबोधित करने वाले पहले पोप बनेंगे। पोप के यूक्रेन पर रूस के हमले और गाजा में इजराइल-हमास संघर्ष के शांतिपूर्ण अंत के लिए अपनी अपील को भी दोहराने की उम्मीद है। जी7 में कनाडा, फ्रांस, जर्मनी, इटली, जापान, ब्रिटेन और अमेरिका शामिल हैं। शिखर सम्मेलन की मेजबानी कर रहे इटली ने कई अफ्रीकी नेताओं को भी आमंत्रित किया है। अन्य अतिथियों में यूक्रेन के राष्ट्रपति वोलोदिमीर जेलेंस्की, ब्राजील के राष्ट्रपति लुईस इनासियो लूला दा सिल्वा, भारत के प्रधानमंत्री नरेन्द्र मोदी तथा तुर्की के राष्ट्रपति रेसेप तैयप एर्दोगन शामिल हैं। अमेरिकी प्रस्ताव में रूस के खिलाफ लड़ाई में यूक्रेन की मदद के लिए 50 अरब अमेरिकी डॉलर का ऋण देने की बात शामिल है।

शामिल नहीं होंगे सऊदी अरब के प्रधानमंत्री

रियाद, एजेंसी। सऊदी अरब के क्राउन प्रिंस और प्रधानमंत्री मोहम्मद बिन सलमान बिन अब्दुलअज़ीज़ अल सऊद इटली में होने वाले जी7 शिखर सम्मेलन में शामिल नहीं होंगे। सऊदी प्रेस एजेंसी (एसपीए) ने यह जानकारी दी है। एजेंसी ने बुधवार को बताया कि इटली के प्रधानमंत्री जियोर्जियो मेलोनी को भेजे गए एक संदेश में सऊदी प्रधानमंत्री ने शिखर सम्मेलन के निमंत्रण के लिए उन्हें धन्यवाद दिया और कहा कि वह हज सीज़न के कार्यों की देखरेख से संबंधित प्रतिबद्धताओं के कारण सम्मेलन में भाग नहीं ले पाएंगे। रिपोर्ट में कहा गया है कि क्राउन प्रिंस ने सऊदी अरब-इटली संबंधों की गहराई पर भी ध्यान दिया और सम्मेलन की सफलता की कामना की। जी7 सम्मेलन 13-15 जून तक इटली के अपुलीया क्षेत्र में होगा।

हो सकती है बाइडन और मोदी की मुलाकात

वाशिंगटन, एजेंसी। अमेरिका के राष्ट्रपति जो बाइडन और भारत के प्रधानमंत्री नरेन्द्र मोदी के जी7 शिखर सम्मेलन से इतर मिलने की संभावना है। राष्ट्रीय सुरक्षा सलाहकार जेक सुलिवन ने बुधवार को यहां यह जानकारी दी। अमेरिकी राष्ट्रपति के साथ जी7 शिखर सम्मेलन में भाग लेने के लिए एयर फोर्स वन के विमान में इटली प्रस्थान के दौरान सुलिवन ने संवाददाताओं से कहा, उन्हें (बाइडन को) उम्मीद है कि प्रधानमंत्री मोदी वहां आएंगे। भारत ने फिलहाल औपचारिक रूप से उनकी (मोदी) उपस्थिति की पुष्टि नहीं की है लेकिन हमें उम्मीद है कि दोनों नेता एक-दूसरे से मिल सकते हैं। मुलाकात कैसी होगी फिलहाल इसकी जानकारी नहीं है क्योंकि कार्यक्रम बेहद व्यस्त है। भारत के विदेश सचिव विनय मोहन क्वात्रा ने नयी दिल्ली में संवाददाताओं को बताया कि मोदी लगातार तीसरी बार प्रधानमंत्री का पद संभालने के बाद अपनी पहली विदेश यात्रा पर बृहस्पतिवार को इटली के लिए रवाना होंगे। इटली ने 14 जून को होने वाले 50वें जी7 शिखर सम्मेलन के लिए भारत को आउटरीच कंट्री के तौर पर आमंत्रित किया है। क्वात्रा ने मोदी की इटली की प्रधानमंत्री जॉर्जिया मेलोनी से मुलाकात की पुष्टि की।

यूक्रेन को 50 नए बख्तरबंद वाहनों की आपूर्ति शुरू

ओटावा। कनाडा के राष्ट्रीय रक्षा मंत्री बिल ब्लेयर ने गुरुवार को कहा कि कनाडा ने यूक्रेन के लिए विशेष रूप से तैयार किये गये पहले चार बख्तरबंद वाहन भेजे है। ब्लेयर ने 'एक्स' पर लिखा, यूक्रेन के लिए कनाडाई श्रमिकों द्वारा निर्मित 50 नए बख्तरबंद वाहनों में से पहले चार यूक्रेन के सशस्त्र बलों के लिए जा रहे हैं। उन्होंने कहा, पहले 10 बख्तरबंद एम्बुलेंस हैं, जो चिकित्सा उपकरण और कवच के साथ आते हैं जो यूक्रेन के सैनिकों को सुरक्षित निकालने और घायल कर्मियों का इलाज करने में सक्षम बनाएंगे।

अमेरिकी राष्ट्रपति जो बाइडन पर हुआ मुकदमा

वाशिंगटन, एजेंसी

- सीमा पर शरणार्थियों के प्रवेश पर प्रतिबंध लगाने पर हुई कार्रवाई

अप्रवासी अधिकार संगठनों के एक समूह ने बुधवार को राष्ट्रपति जो बाइडन के हालिया निर्देश को लेकर बाइडन प्रशासन पर मुकदमा किया। बाइडन ने हाल ही में दक्षिणी सीमा पर शरणार्थियों के प्रवेश पर प्रभावी रूप से रोक लगा दी थी, जिसका विरोध करते हुए समूह ने दावा किया कि राष्ट्रपति का यह निर्णय ट्रंप प्रशासन के दौरान उठाये गये कदम से बहुत अलग नहीं है, जिसपर अदालतों ने रोक लगा दी थी।

लास अमेरिकाज इमिग्रेंट एडवोकेसी सेंटर और आरएआईसीईएस की ओर से अमेरिकन सिविल लिबर्टीज यूनियन (एसीएलयू) और अन्य ने यह मुकदमा दाखिल किया है। यह मुकदमा सीमा पर बाइडन की व्यापक कार्रवाई की वैधता की पहली परीक्षा है।

एलन मस्क और स्पेसएक्स पर मुकदमा

न्यूयॉर्क, एजेंसी

- यौन उत्पीड़न और कार्यशैली को चुनौती देने के कारण नौकरी से निकालने का लगाया आरोप

स्पेसएक्स और उसके मुख्य कार्यकारी अधिकारी (सीईओ) एलन मस्क पर कंपनी के आठ पूर्व कर्मचारियों ने मुकदमा दायर किया है। इन पूर्व कर्मचारियों का आरोप है कि मस्क ने कंपनी में व्याप्त यौन उत्पीड़न और शत्रुतापूर्ण कार्यशैली को चुनौती देने के कारण उन्हें नौकरी से निकालने का आदेश दिया।

कैलिफोर्निया राज्य की अदालत में मुकदमा दायर करने वाले कर्मचारियों ने कंपनी के प्रबंधन को 2022 में लिखे खुले पत्र में अपनी शिकायतों का विवरण दिया, जिसे उन्होंने कंपनी के इंट्रानेट (किसी कंपनी द्वारा उपयोग किया जाने वाला निजी नेटवर्क) के माध्यम से साझा किया। उन्होंने आरोप लगाया कि अगले दिन चार लोगों को नौकरी से निकाल दिया गया और अन्य को बाद में आंतरिक जांच के बाद नौकरी से निकाला गया। जनवरी में संघीय राष्ट्रीय श्रम संबंध बोर्ड ने नौ बर्खास्त कर्मचारियों द्वारा उठाए गए मुद्दों के आधार पर स्पेसएक्स के खिलाफ अपनी शिकायत दर्ज कराई।

ताइवान ने 23 चीनी विमानों को सीमा में घुसते हुए देखा

ताइपे, एजेंसी

- 19 विमानों ने जलडमरूमध्य की रेखा को पार किया और ताइवान के दक्षिण-पश्चिम तथा पूर्वी वायु रक्षा क्षेत्र में प्रवेश किया

ताइवान ने कहा कि उसने पिछले 24 घंटों के दौरान द्वीप के करीब 23 चीनी विमानों और सात नौसैनिक जहाजों को उसकी सीमा की और बढ़ते हुए देखा। ताईवान रक्षा मंत्रालय ने गुरुवार को यह जानकारी दी। मंत्रालय ने गुरुवार को सोशल मीडिया 'एक्स' पर लिखा, बुधवार सुबह छह बजे से गुरुवार सुबह छह बजे के बीच ताइवान के आसपास 23 पीपुल्स लिबरेशन आर्मी (पीएलए) विमानों और सात नौसैनिक जहाज को देखा गया है। इसमें से 19 विमानों ने ताइवान जलडमरूमध्य की रेखा को पार किया और ताइवान के दक्षिण-पश्चिम तथा पूर्वी वायु रक्षा क्षेत्र में प्रवेश किया।

मंत्रालय ने कहा कि मई में भी चीनी सशस्त्र बलों ने द्वीप के प्रशासन के नए प्रमुख लाई चिंग-ते के पदभार ग्रहण करने के दो दिन बाद ताइवान के आसपास व्यापक सैन्य अभ्यास किया। उल्लेखनीय है कि जून की शुरुआत में चीन ने कहा था कि उसकी सेना सैनिकों को प्रशिक्षित, युद्ध की स्थिति की तैयारी और ताइवान की स्वतंत्रता के खिलाफ लड़ना जारी रखेगी। साथ ही किसी भी बाहरी हस्तक्षेप का विरोध और संप्रभुता एवं क्षेत्रीय अखंडता की रक्षा के लिए कर्तव्यों का दृढ़ता से पालन करेगी।

नए विचार पेश करने से हमास का इनकार

गाजा, एजेंसी

- गाजा पट्टी में संयुक्त राष्ट्र समर्थित युद्धविराम प्रस्ताव पर किए गए दावों का किया खंडन

हमास ने गाजा युद्धविराम प्रस्ताव के लिए नए विचार पेश करने से इनकार किया है। हमास ने बुधवार को उन दावों का खंडन किया कि उसने गाजा पट्टी में संयुक्त राष्ट्र समर्थित युद्धविराम प्रस्ताव के लिए नए विचार पेश किए हैं। एक सूत्र ने यह जानकारी दी।

हमास के एक करीबी सूत्र ने बताया कि हमने जो कुछ किया वह मध्यस्थों द्वारा गत पांच मई को प्रस्तुत की गई बातों के प्रति अपनी प्रतिबद्धता की पुष्टि करना था और हमने किसी भी नए विचार या प्रस्ताव पर चर्चा नहीं की। सूत्र ने दावा किया कि प्रस्ताव में ऐसे खंड शामिल हैं कि अगर बातचीत से सकारात्मक परिणाम नहीं निकलते हैं तो यह इज़रायल को दूसरे चरण के बाद युद्ध फिर से शुरू करने की अनुमति देते हैं। सूत्र ने कहा हमने इजरायल को युद्ध फिर से शुरू करने से रोकने और समझौते के चरणों की शर्तों के लिए प्रतिबद्ध होने के लिए आधिकारिक अंतरराष्ट्रीय गारंटी का अनुरोध किया।

सूत्र ने बताया कि हमास ने स्थायी युद्धविराम, गाजा पट्टी से इजरायली सेना की वापसी, विस्थापित लोगों की उनके घरों में वापसी, गाजा के पुनर्निर्माण और नाकाबंदी की समाप्ति की मांग की है। हमास ने यह बात अमेरिकी विदेश मंत्री एंटनी ब्लिंकन के एक बयान के जवाब में दी है। ब्लिंकन ने कहा था कि हमास ने युद्धविराम और बंधक समझौते में कई परिवर्तन का सुझाव दिया था।

गाजा में मृतकों की संख्या 37,202 हुई

गाजा, एजेंसी। गाजा पट्टी पर जारी इजरायली हमलों में मृतकों की संख्या बढ़कर 37202 हो गयी है। गाजा स्वास्थ्य अधिकारियों की ओर से जारी के मुताबिक पिछले 24 घंटों के दौरान इजरायली सेना की कार्रवाई में 38 फिलीस्तीनी मारे गए और 100 अन्य घायल हो गए। इसके साथ ही अक्टूबर 2023 में फिलिस्तीनी-इजरायल संघर्ष शुरू होने के बाद से मरने वालों की कुल संख्या 37,202 हो गई और 84,932 लोग घायल हो गए। बयान में कहा गया कि भारी बमबारी और बचाव दल की कमी के बीच कुछ पीड़ित मलबे में दबे रहे। सात अक्टूबर 2023 को दक्षिणी इजरायली सीमा के माध्यम से हमास के हमले के खिलाफ जवाबी कार्रवाई करने के लिए इजरायल ने गाजा पट्टी में बड़े पैमाने पर हमला किया।

आईएसआई पर परेशान करने का आरोप लगाया

लाहौर, एजेंसी

- आतंकवाद रोधी अदालत के न्यायाधीश मोहम्मद अब्बास ने लाहौर उच्च न्यायालय के मुख्य न्यायाधीश को पत्र लिखा

जेल में बंद पाकिस्तान के पूर्व प्रधानमंत्री इमरान खान की पार्टी के कार्यकर्ताओं द्वारा पिछले साल मई में सैन्य प्रतिष्ठानों पर हमलों से संबंधित मामलों की सुनवाई कर रहे आतंकवाद रोधी अदालत के न्यायाधीश ने खुफिया एजेंसी आईएसआई पर अपने पक्ष में फैसले कराने के मकसद से उन्हें और उनके परिवार के सदस्यों को परेशान करने का आरोप लगाया है।

आतंकवाद रोधी अदालत (सरगोधा) के न्यायाधीश मोहम्मद अब्बास ने लाहौर उच्च न्यायालय के मुख्य न्यायाधीश मलिक शहजाद अहमद खान को एक पत्र लिखकर बताया है कि किस तरह खुफिया एजेंसी इंटर-सर्विसेज इंटेलिजेंस (आईएसआई) के अधिकारियों ने उन्हें और उनके परिवार के सदस्यों को परेशान किया है। न्यायाधीश संसद में नेता प्रतिपक्ष उमर अयूब और इमरान खान की पाकिस्तान तहरीक-ए-इंसाफ (पीटीआई) पार्टी के अन्य कार्यकर्ताओं के खिलाफ पिछले साल मई में सैन्य प्रतिष्ठानों पर हमलों से संबंधित मामलों की सुनवाई कर रहे हैं। अयूब ने आरोप लगाया था कि पिछले सप्ताह न्यायाधीश अब्बास को खुफिया एजेंसियों ने बंधक बना लिया था।

बॉलीवुड हलचल

आनंद महिंद्रा ने कल्कि के हीरो बुज्जी की सवारी की

मुंबई, एजेंसी। महिंद्रा समूह के अध्यक्ष आनंद महिंद्रा ने कल्कि 2898 एडी के पांचवे हीरो बुज्जी की सवारी की है। आगामी विज्ञान कथा महाकाव्य कल्कि 2898 एडी के निर्माताओं ने हाल ही में हैदराबाद में एक भव्य कार्यक्रम में भविष्य के वाहन बुज्जी का अनावरण किया, जो फिल्म के पांचवें और अंतिम नायक हैं। बुज्जी इस फिल्म में प्रभास के किरदार भैरवा का सबसे अच्छा दोस्त है। आनंद महिंद्रा ने सोशल मीडिया पर कल्कि 2898 एडी के निर्देशक नाग अश्विन और बुज्जी के लिए उनके दृष्टिकोण की काफी प्रशंसा की थी। आनंद महिंद्रा अब आखिरकार बुज्जी से मिल चुके हैं। बुज्जी से मिलने के तुरंत बाद, आनंद महिंद्रा ने इसमें घूमने का अनुभव करने का फैसला किया। इस ऐतिहासिक मुलाकात का एक वीडियो साझा करते हुए, निर्माताओं ने सोशल मीडिया पर लिखा, "#बुज्जी की मुलाकात ‹bha›@‹/bha›आनंदमहिंद्रा से हुई नाग अश्विन द्वारा निर्देशित सायंस फिक्शन महाकाव्य फिल्म कल्कि 2898 एडी में अमिताभ बच्चन, कमल हासन, प्रभास, दीपिका पादुकोण और दिशा पटानी प्रमुख भूमिकाओं में हैं। कल्कि 27 जून को रिलीज होगी।

करण की किल का ट्रेलर रिलीज

मुंबई, एजेंसी। बॉलीवुड फिल्मकार करण जौहर की आने वाली फिल्म किल का ट्रेलर रिलीज हो गया है। धर्मा प्रोडेक्शन के बैनर तले बनीं करण जौहर की फिल्म किल का ट्रेलर रिलीज कर दिया गया है। फिल्म किल में मुख्य भूमिका लक्ष्य लालवानी ने निभायी है। किल के ट्रेलर की शुरुआत लक्ष्य नाम के सैनिक से होती है, जो ट्रेन में अपनी गर्लफ्रेंड तान्या मानिकतला को प्रपोज करता है। हालांकि, उनका ये रोमांटिक सफर कुछ ही देर में एक बुरे सपने में बदल जाता है, क्योंकि ट्रेन में गुंडों की एक टोली आ जाती है और तान्या के किरदार को बंदी बना लेती है। इसके बाद शुरू होता है खूनी खेल। लक्ष्य, एक अचानक रक्षक से राक्षस बन जाता है। इसके बाद एक-एक कर वो गुंडों को ढूंढ- ढूंढ कर मारता है। कुछ ही देर में चलती ट्रेन लाशों से भर जाती है। धर्मा प्रोडक्शंस और गुनीत मोंगा की सिख्या एंटरटेनमेंट ने किल का प्रोडक्शन किया है।

आईपीएस ऑफिसर किरण बेदी पर बनेगी बायोपिक

मुंबई, एजेंसी। देश की पहली महिला आईपीएस ऑफिसर किरण बेदी पर बायोपिक बनायी जा रही है। ड्रीम स्लेट पिक्चर्स ने हाल ही में इस बायोपिक का ऑफिशियल अनाउंसमेंट कर दिया है, जिसका नाम बेदी : द नेम यू नो है। इस बायोपिक में किरण बेदी की जिंदगी के उन हिस्सों को बड़े पर्दे पर दिखाया जाएगा, जो अबतक कोई नहीं जानता. किन चुनौतियों का उन्हें सामना करना पड़ा? उनके माता-पिता से लेकर बाकी चीजें भी बायोपिक में दिखेंगी। फिल्म के निर्देशक कुशल चावला अपने इंस्टा हैंडल पर फिल्म का मोशन पोस्टर शेयर करते हुए लिखा, ' 'यह रहा! कुशल चावला की लिखित और निर्देशित डॉ. किरण बेदी के जीवन पर बायोपिक फीचर फिल्म हमारी अनाउंसमेंट है। उम्मीद है आपको मोशन पोस्टर देखने में आनंद आया होगा।

खगोल विज्ञान

नासा का रोवर्स मंगल से पृथ्वी पर पहुंचा रहा है जानकारी

सौर तूफानों से बुरी तरह जूझ रही मंगल की धरती

संवाददाता, नैनीताल

अमृत विचार : सूर्य से निकलने वाले सौर तूफानों से लालग्रह मंगल की धरती इन दिनों बुरी तरह जूझ रही है। मंगल पर मौजूद नासा के रोवर्स के जरिए यह जानकारी सामने आई है। मंगल की धरती पर अंतरिक्ष मौसम के पड़ने वाले प्रभावों को लेकर वैज्ञानिक निरंतर अध्ययन कर रहे हैं।

पृथ्वी से बाहर इंसान के लिए दूसरा घर बसाने का सपना मंगल ग्रह पर साकार हो सकता है, जिसके चलते मंगल के वातावरण व जलवायु का निरंतर अध्ययन किया जा रहा है। मंगल पर पृथ्वी जैसा मौसम नहीं है। हालाकि मंगल पर धूलभरे हल्के तूफान उठते हैं, जो महीनों तक सक्रिय रह सकते हैं। साथ ही वसंत व शीत का मौसम रहता है, लेकिन मानसून जैसी बारिश नही होती। जिस कारण मंगल को निर्जीव व वियावान माना जाता है। ध्रुवीय हिस्सों में जमी हुई बर्फ रहती है। इस मौसम से परे मंगल पर एक बड़ी बाधा अंतरिक्ष मौसम है। जिस कारण सौर विकिरण मंगल की धरती के वातावरण को बुरी तरह प्रभावित करता है। जिसकी जानकारी नासा का क्यूरियोसिटी रोवर हरपल जुटा रहा है। नई जानकारी के अनुसार 20 मई को भीषण सौर तूफान मंगल की धरती से टकराया था।

इस घटना मे बढ़ी मात्रा में सौर कण क्यूरियोसिटी रोवर पर लगे कैमरे में कैद हो गए। इतना भीषण सौर तूफान पहले कभी नही देखा गया था। यदि इस तरह का तूफान पृथ्वी से टकरा जाय तो बड़ी हानि पहुचा जाता। नासा के अनुसार गहरे अंतरिक्ष में ऐसी घटनाएं कैसे घटित होती हैं और मंगल ग्रह पर पहले अंतरिक्ष यात्रियों को कितना विकिरण जोखिम का सामना करना पड़ सकता है। जिस कारण यह जानकारी महत्वपूर्ण हो चली है।

एक्स 12 श्रेणी का हुआ था विस्फोट

नैनीताल : नासा के अनुसार मंगल ग्रह पर हुई अभी तक कि सबसे बड़ी घटना 20 मई को हुई थी। सौर विस्फोट में सौर ज्वाला की तीव्रता एक्स 12 आंकी गई थी। यह वास्तव में भयानक सौर ज्वाला थी। ईएसए और नासा के संयुक्त मिशन सोलर ऑर्बिटर अंतरिक्ष यान ने इस विस्फोट को देखा था।

सौर तूफानों से घिरी मंगल की धरती।