ज्येष्ठ शुक्ल पक्ष एकादशी
विक्रम संवत 2081

लखनऊ, बरेली, मुरादाबाद, हल्द्वानी, अयोध्या व कानपुर से प्रकाशित

मंगलवार, 18 जून 2024
वर्ष 2, अंक 298, पृष्ठ 14
2 राज्य, 6 संस्करण
मूल्य 5 रुपये

अमृत विचार

कानपुर

एक सम्पूर्ण अखबार

www.amritvichar.com

इंग्लैंड ने सर्बिया को 1-0 से हराया 2

सूर्या की शूटिंग फिर से शुरू करेंगे सनी देयोल 14

भीषण रेल हादसे में 9 की मौत, 41 लोग घायल

- पश्चिम बंगाल में दार्जिलिंग के जलपाईगुड़ी के पास हुआ हादसा
- राज्य और केंद्र की कई एजेंसियां युद्ध स्तर पर बचाव कार्य में जुटीं
- हादसे में जान गंवाने वालों में सात यात्री व दो रेल कर्मचारी शामिल

न्यू जलपाईगुड़ी/कोलकाता, एजेंसी

पश्चिम बंगाल में दार्जिलिंग के जलपाईगुड़ी के पास भयानक रेल हादसा हुआ है। हादसे में कंचनजंघा एक्सप्रेस (13174) से एक मालगाड़ी भिड़ गई, जिसमें 9 लोगों की मौत हो गई है, जबकि 41 लोग घायल हुए हैं। अधिकारियों के मुताबिक मृतकों की संख्या बढ़ सकती है। राज्य और केंद्र की कई एजेंसियां स्थानीय लोगों के साथ मिलकर उन यात्रियों को बचाने के लिए युद्ध स्तर पर काम कर रही हैं।

रेल मंत्रालय द्वारा जारी आंकड़ों के मुताबिक दुर्घटना में जान गंवाने वालों में सात यात्री व दो रेलवे कर्मचारी थे। हादसे में नौ लोगों को गंभीर चोटें आई हैं और 32 को मामूली चोटें आईं हैं। मंत्रालय ने कहा कि अप लाइन को ठीक करते हुए उस पर ट्रेन परिचालन शुरू कर दिया गया है। साथ ही कहा कि डाउन लाइन को भी जल्द ही ठीक कर दिया जाएगा। त्रिपुरा के अगरतला से पश्चिम बंगाल के सियालदह जा रही कंचनजंघा एक्सप्रेस डाउन लाइन पर थी और कोलकाता से लगभग 600 किलोमीटर दूर न्यू जलपाईगुड़ी स्टेशन के पास एक मालगाड़ी ने उसमें पीछे से टक्कर मार दी थी। रेल मंत्री अश्विनी वैष्णव ने दुर्घटना स्थल का मुआयना किया। सड़क संकरी होने की वजह से वह कुछ दूरी तक बाइक से भी गए। रेल मंत्री ने कहा कि कंचनजंघा एक्सप्रेस में एक मालगाड़ी के पीछे से टक्कर मारने के कारणों की जांच रेलवे सुरक्षा आयुक्त (सीआरएस) ने शुरू कर दी है। दुर्घटना के लिए जिम्मेदार परिस्थितियों की पुनरावृत्ति रोकने के लिए उपाय किए जाएंगे।

रेलवे पूरी तरह लावारिस हो गया है : ममता- पश्चिम बंगाल की मुख्यमंत्री ममता बनर्जी ने आरोप लगाया कि रेलवे पूरी तरह लावारिस हो गया है और इसकी दिलचस्पी केवल किराया बढ़ाने में है, यात्री सुविधाओं में सुधार करने में नहीं है। उन्होंने दावा किया मंत्रालय वहां है, लेकिन पुराना गौरव गायब है। केवल सौंदर्यीकरण किया जा रहा है।

मोदी ने जताया शोक मृतकों के परिजनों को देगा 10 लाख मुआवजा

नई दिल्ली। भारतीय रेलवे ने इस दुर्घटना में मारे गये लोगों के परिजनों को 10-10 लाख रुपये और गंभीर रूप से घायल यात्रियों को 2.5-2.5 लाख रुपये देने की घोषणा की है। मामूली रूप से घायल यात्रियों को 50-50 हजार रुपये देने की घोषणा की है। वहीं प्रधानमंत्री नरेंद्र मोदी ने रेल दुर्घटना में प्रत्येक मृतक के परिजनों को दो दो लाख रुपये तथा 50-50 हजार रुपये की राशि देने की घोषणा की है। यह राशि प्रधानमंत्री राष्ट्रीय आपदा राहत कोष (पीएमएनआरएफ) से दी जाएगी। मोदी ने हादसे में मारे गए लोगों के प्रति शोक जताते हुए उन लोगों के प्रति संवेदना प्रकट की जिन्होंने अपने प्रियजनों को खो दिया। घायलों के जल्द से जल्द ठीक होने की कामना की।

पश्चिम बंगाल में दार्जिलिंग के जलपाईगुड़ी के पास हुए भीषण ट्रेन हादसे में मालगाड़ी के इंजन पर कंचनजंघा एक्सप्रेस की बोगी चढ़ गई। ● एजेंसी

दुर्घटनाग्रस्त ट्रेन के ऊपर चढ़कर बचाव कार्य करते कर्मचारी। ● एजेंसी

राहुल और खरगे ने रेल मंत्रालय के घोर कुप्रबंधन को लेकर मोदी सरकार की आलोचना की

नई दिल्ली। कांग्रेस अध्यक्ष मल्लिकार्जुन खरगे व राहुल गांधी ने ट्रेन दुर्घटना में यात्रियों की मौत पर शोक व्यक्त कर रेल मंत्रालय के घोर कुप्रबंधन के लिए नरेन्द्र मोदी सरकार की आलोचना की। खरगे ने कहा दुर्घटना के दृश्य हृदय विदारक हैं। खरगे ने आरोप लगाया कि पिछले 10 वर्षों में मोदी सरकार रेल मंत्रालय के घोर कुप्रबंधन में लिप्त रही है। कांग्रेस अध्यक्ष ने दावा किया कि एक जिम्मेदार विपक्ष के रूप में यह रेखांकित करना उनकी पार्टी का कर्तव्य है कि कैसे मोदी सरकार ने रेल मंत्रालय को व्यवस्थित रूप से कैमरा-संचालित स्व-प्रचार के मंच में बदल दिया है। आज की त्रासदी इस कटु वास्तविकता की एक और यादगार घटना है। राहुल गांधी ने आरोप लगाया कि पिछले 10 वर्षों में रेल दुर्घटनाओं में वृद्धि मोदी सरकार के कुप्रबंधन और लापरवाही का प्रत्यक्ष परिणाम है। जिसके कारण रोजाना यात्रियों की जान-माल की हानि हो रही है। एक जिम्मेदार विपक्ष के रूप में हम इस घोर लापरवाही पर सवाल उठाना जारी रखेंगे और इन दुर्घटनाओं के लिए मोदी सरकार को जिम्मेदार ठहराएंगे।

स्वचालित सिग्नल फेल होने की वजह से मालगाड़ी को सिग्नल पार कर आगे ले जाने की थी अनुमति

रेलवे अधिकारियों से मिली शुरुआती जानकारी के मुताबिक, यात्री ट्रेन पटरी पर खड़ी थी तभी पीछे से मालगाड़ी ने उसमें टक्कर मार दी। इस बीच, आंतरिक दस्तावेज़ों से पता चला कि मालगाड़ी को सभी लाल सिग्नलों को पार करने की अनुमति दी गई थी क्योंकि स्वचालित सिग्नलिंग विफल हो गई थी। रेलवे के एक सूत्र ने बताया कि दस्तावेज, टीए 912 नामक एक लिखित प्राधिकार, मालगाड़ी के चालक को रानीपत्रा के स्टेशन मास्टर द्वारा जारी किया गया था, जिसमें उसे सभी लाल सिग्नल पार करने के लिए अधिकृत किया गया था। सूत्र के अनुसार, रानीपत्रा और कैट के बीच स्वचालित सिग्नलिंग प्रणाली सुबह 5.50 बजे से खराब थी। ट्रेन नंबर 13174 (सियालदह-कंचनजंगा एक्सप्रेस) सुबह 8.27 बजे रंगापानी स्टेशन से रवाना हुई और आरएनआई और कैट के बीच रुकी।

2004 से देशभर में हुए कितने रेल हादसे, कितनों की हुई मौत

- 2 जून, 2023 : एक साल पहले जून के महीने में ही बेंगलुरु-हावड़ा सुपरफास्ट एक्सप्रेस से टकराने के बाद कोरोमंडल एक्सप्रेस बालासोर में एक मालगाड़ी टकरा गई थी। इस हादसे में 300 से अधिक लोगों की मौत हुई थी, जबकि 1,000 से अधिक लोग घायल हो गये थे।
- 29 अक्टूबर, 2023 : विशाखापट्टनम-पलासा पैसेंजर ट्रेन और विशाखापत्तनम-रायगडा पैसेंजर ट्रेन के बीच टक्कर हो गई थी। इस टक्कर में 14 लोगों की मौत हो गई थी।
- 11 अक्टूबर, 2023 : बिहार नॉर्थ ईस्ट एक्सप्रेस पटरी से उतर गई थी. इस दुर्घटना में 70 से ज्यादा लोग घायल हो गए थे।
- 25 अगस्त, 2023 : लखनऊ-रामेश्वरम भारत गौरव ट्रेन में आग लग गई थी। इस आग की वजह से 9 यात्रियों की मौत हो गई थी जबकि 20 अन्य घायल हो गए थे।
- 13 जनवरी, 2022 : बीकानेर-गुवाहाटी एक्सप्रेस के 12 डिब्बे पटरी से उतर गए थे। इसमें 9 यात्रियों की मौत हो गई थी जबकि 36 अन्य घायल हो गए थे।
- 2004 से 2014 के बीच करीब 1853 रेल दुर्घटनाएं हुई हैं। 2004-14 की अवधि के दौरान प्रतिवर्ष 171 रेल दुर्घटनाएं हुई हैं, जबकि 2015 से 2023 तक 449 रेल दुर्घटना हुई हैं। 2014-23 की अवधि के दौरान प्रतिवर्ष 71 रेल दुर्घटनाएं हुई हैं।

एक नजर

जम्मू-कश्मीर के बांदीपोरा में सुरक्षा बलों से मुठभेड़ में आतंकवादी ढेर

श्रीनगर। जम्मू-कश्मीर के बांदीपोरा जिले में सोमवार को सुरक्षा बलों के साथ हुई मुठभेड़ में एक आतंकवादी मारा गया। अधिकारियों ने बताया कि आतंकवादियों की सूचना मिलने के बाद सुरक्षा बलों ने रविवार रात जिले के अरागाम इलाके में घेराबंदी और तलाशी अभियान शुरू किया, जिसके बाद मुठभेड़ शुरू हो गई। अंतिम रिपोर्ट मिलने तक अभियान जारी था। मारे गए आतंकवादी की पहचान अभी नहीं हो पाई है।

झारखंड के पश्चिम सिंहभूम में पुलिस मुठभेड़ में चार माओवादी ढेर

झारखंड। झारखंड के पश्चिम सिंहभूम जिले में सोमवार तड़के पुलिस के साथ हुई मुठभेड़ में चार माओवादी मारे गए। यह मुठभेड़ टोंटो और गोइलकेरा इलाके में हुई। झारखंड पुलिस के प्रवक्ता और महानिरीक्षक (अभियान) अमोल वी होमकर ने बताया कि मुठभेड़ के दौरान दो माओवादी को गिरफ्तार भी किया गया है। मारे गए चार माओवादियों में एक जोनल कमांडर, एक सब-जोनल कमांडर, एक एरिया कमांडर और संगठन का एक कार्यकर्ता है। एक महिला समेत दो माओवादियों को गिरफ्तार किया गया।

सीआईडी ने येदियुरप्पा से पॉक्सो मामले में तीन घंटे तक पूछताछ की

बेंगलुरु। कर्नाटक में सीआईडी ने पूर्व मुख्यमंत्री और भाजपा के वरिष्ठ नेता बीएस येदियुरप्पा से पॉक्सो कानून के तहत उनके खिलाफ दर्ज एक मामले के संबंध में सोमवार को तीन घंटे तक पूछताछ की। कर्नाटक उच्च न्यायालय ने 14 मार्च को दर्ज मामले के संबंध में भारतीय जनता पार्टी (भाजपा) के वरिष्ठ नेता की गिरफ्तारी पर शुक्रवार को रोक लगा दी थी। पुलिस के मुताबिक, 17 वर्षीय एक लड़की की मां की शिकायत के आधार पर येदियुरप्पा के खिलाफ पॉक्सो अधिनियम और भारतीय दंड संहिता की धारा 354 ए (यौन उत्पीड़न) के तहत मुकदमा दर्ज किया गया है।

राहुल गांधी वायनाड की सीट छोड़ेंगे वहां से प्रियंका वाड्रा लड़ेंगी चुनाव

नई दिल्ली, एजेंसी

कांग्रेस पार्टी के पूर्व अध्यक्ष राहुल गांधी ने केरल की वायनाड लोकसभा सीट छोड़ने की सोमवार को घोषणा की और कहा कि वहां से पार्टी की महासचिव प्रियंका गांधी वाड्रा चुनाव लड़ेंगी। कांग्रेस संसदीय दल की नेता सोनिया गांधी के आवास पर पार्टी की बैठक में यह निर्णय लिया गया। बैठक में कांग्रेस अध्यक्ष मल्लिकार्जुन खड़गे, राहुल गांधी, प्रियंका वाड्रा और पार्टी महासचिव के सी वेणुगोपाल उपस्थित थे।

राहुल ने पार्टी अध्यक्ष खड़गे और प्रियंका की उपस्थिति में मीडिया के समक्ष यह घोषणा करते हुए कहा कि उनके लिए यह निर्णय कोई आसान नहीं है। उनका रायबरेली और वायनाड दोनों निर्वाचन क्षेत्र से भावानात्मक रिश्ता है और वह वायनाड का दौरा करते रहेंगे। प्रियंका ने इस निर्णय पर खुशी जताई है। राहुल गांधी 18वीं लोकसभा के चुनाव में उत्तर प्रदेश की रायबरेली और केरल की वायनाड सीट, दोनों जगहों पर चुनाव लड़े थे और दोनों सीटों पर विजयी हुए। नियम के अनुसार किसी व्यक्ति को एक समय में लोकसभा में किसी एक सीट का ही प्रतिनिधित्व करने का अवसर मिल सकता है। गांधी ने कहा कि वह वायनाड के हर व्यक्ति से प्यार करते हैं और उनके दरवाजे वहां के लोगों के लिए हमेशा खुले रहेंगे।

● सोनिया गांधी के आवास पर पार्टी की बैठक में लिया गया निर्णय

बहुत खुश हूं कि वायनाड के लोगों का प्रतिनिधित्व करूंगी : प्रियंका

प्रियंका वाड्रा ने कहा मैं बहुत खुश हूं कि मैं वायनाड के लोगों का प्रतिनिधित्व कर सकूंगी। मुझे नहीं लगता कि वहां के लोगों को राहुल गांधी की कमी महसूस होगी क्योंकि जैसा कि उन्होंने कहा कि वह बीच-बीच में जाते रहेंगे। उन्होंने कहा कि पूरी मेहनत के साथ वायनाड के लोगों की सेवा करने और उन्हें खुश रखने का प्रयास करेंगी। रायबरेली से मेरा पुराना रिश्ता है वहां मैंने पिछले 20 साल से काम किया है। उन्होंने कहा कि रायबरेली और अमेठी से उनका रिश्ता टूट नहीं सकता और यह कायम रहेगा।

कानपुर-बुंदेलखंड में लू के कहर से 59 लोगों की मौत

कानपुर। लू के गर्म थपेड़ों ने जीना मुहाल कर दिया है। स्थिति यह है कि लू और हीट स्ट्रोक की वजह से सोमवार को कानपुर, बुंदेलखंड और आसपास के जिलों में 59 लोगों की मौत हो गई। बुंदेलखंड क्षेत्र में 32 लोगों ने लू व हीट स्ट्रोक की वजह से दम तोड़ दिया। वहीं कानपुर में 20, कानपुर देहात में 1 और औरैया में 2, उन्नाव में 3 व फतेहपुर 1 लोगों की मौत हुई। हमीरपुर में 17, महोबा और उरई में 3-3, चित्रकूट में 8 व बांदा में 1 व्यक्ति की मौत हो गई। हालांकि जिला प्रशासन लू से मौत होने से इंकार कर रहा है। कन्नौज में पेड़ों पर बैठे पक्षी भी गर्मी से नीचे गिरकर मर गए। कन्नौज में अधिकतम तापमान 46.2 डिग्री रहा। कानपुर में अधिकतम पारा 45.8 डिग्री रहा। हमीरपुर में अधिकतम तापमान 46 डिग्री सेल्सियस रहा।

किसानों के खाते में आज आएंगे 20 हजार करोड़

राज्य ब्यूरो, लखनऊ

अमृत विचार: तीसरी बार देश की सत्ता संभालने के बाद प्रधानमंत्री नरेंद्र मोदी मंगलवार को वाराणसी पहुंचेंगे। इस दो दिवसीय दौरे में वह सेवापुरी विधानसभा स्थित मेंहदीगंज में किसान सम्मान सम्मेलन को संबोधित करेंगे। नरेंद्र मोदी काशी विश्वनाथ मंदिर में दर्शन-पूजन करेंगे। साथ ही दशाश्वमेध घाट पर गंगा आरती में शामिल होंगे।

प्रधानमंत्री के साथ मुख्यमंत्री योगी आदित्यनाथ भी मौजूद रहेंगे। मोदी वहां डीबीटी के माध्यम से लगभग 20 हजार करोड़ की किसान सम्मान निधि लगभग 9.26 करोड़ लाभार्थी किसानों के खाते में ट्रांसफर करेंगे। इसके अलावा स्वयं सहायता समूह की 30,000 महिलाओं को प्रमाण पत्र भी देंगे। भाजपा ने किसान सम्मेलन में 50 हजार किसानों की भागीदारी का लक्ष्य रखा है। प्रधानमंत्री अपने नामांकन के पहले बाबा विश्वनाथ और मां गंगा का दर्शन करने गये थे।

चुनाव जीतने और प्रधानमंत्री पद की हैट्रिक लगाने के बाद एक बार फिर मंगलवार को वे बाबा विश्वनाथ के दरबार में शीश नवाएंगे, साथ ही दशाश्वमेध पर माँ गंगा का दर्शन-आरती में भी शामिल होंगे।

● प्रधानमंत्री दो दिवसीय दौरे को लेकर आज पहुंचेंगे वाराणसी

एयर इंडिया की इंटरनेशनल फ्लाइट में खाने में निकला ब्लेड

मुंबई। एअर इंडिया की इंटरनेशनल फ्लाइट में एक पैसेंजर के खाने में ब्लेड मिलने का मामला सामने आया है। पैसेंजर ने खुद सोशल मीडिया प्लेटफॉर्म एक्स पर पोस्ट शेयर कर इस बात की जानकारी दी। पोस्ट के बाद रविवार 16 जून को एअर इंडिया ने बयान जारी कर पैसेंजर के खाने में ब्लेड मिलने की बात को स्वीकार किया और माफी मांगी। एयरलाइन ने कहा कि यह वस्तु उसके खानपान साझेदार की सुविधाओं में इस्तेमाल की जाने वाली सब्जी प्रसंस्करण मशीन से आई थी। एयर इंडिया के मुख्य उपभोक्ता अनुभव अधिकारी राजेश डोगरा ने बयान में कहा कि एयरलाइन इस बात की पुष्टि करती है कि हमारे एक विमान में सवार यात्री के भोजन में ऐसी वस्तु मिली जो भोजन का हिस्सा नहीं थी।

हर जिला रेंज और जोन स्तर पर भी शुरू हो जनता दर्शन

राज्य ब्यूरो, लखनऊ

अमृत विचार : लोकसभा चुनाव के बाद लखनऊ और गोरखपुर में जनता दर्शन कर आमजन की समस्याओं को सुन रहे मुख्यमंत्री योगी आदित्यनाथ ने अब इस कार्यक्रम को जिला स्तर पर भी आयोजित करने के निर्देश दिए हैं। सोमवार को जारी एक निर्देश में योगी आदित्यनाथ ने कहा, हर जिला रेंज और जोन स्तर पर जनता दर्शन तत्काल शुरू हो। हर जिला, रेंज, जोन स्तर पर कौन सा अधिकारी, किस दिन कहां जनसुनवाई करेगा इसकी पूर्व जानकारी भी जनता को दी जाए।

मुख्यमंत्री के मुताबिक, जनसुनवाई की पूर्व सूचना होने से लोग अपनी समस्या लेकर जनता दर्शन में आ सकेंगे और उनकी समस्याओं का समाधान हो सकेगा। मुख्यमंत्री ने अधिकारियों से कहा कि अधिकारीगण जनसमस्याओं का निस्तारण प्राथमिकता व समय से करें क्योंकि आमजन की संतुष्टि ही आपके काम का मानक है। दरअसल, लोकसभा चुनाव के दौरान आचार संहिता प्रभावी रहने के कारण से मार्च महीने में मुख्यमंत्री का जनता दर्शन कार्यक्रम रुक गया था। अब इस कार्यक्रम को एक बार फिर शुरू किया गया है।

● मुख्यमंत्री ने कहा- जनसमस्याओं को प्राथमिकता दें अधिकारी

आईआईटी खड़गपुर की छात्रा का शव फंदे से लटका मिला

कोलकाता। आईआईटी खड़गपुर की तीसरे वर्ष की छात्रा का शव सोमवार को उसके छात्रावास में फंदे से लटकता पाया गया। वरिष्ठ पुलिस अधिकारी (आईपीएस) ने बताया कि छात्रा देविका पिल्लई (21) का शव छात्रावास की इमारत की छत से फंदे पर लटका मिला। यह आत्महत्या है या कुछ और, इसका पता नहीं चल पाया है। हमने जांच शुरू कर दी है। शव को पोस्टमार्टम के लिए खड़गपुर उप-मंडल अस्पताल भेज दिया गया है।

आईआईटी खड़गपुर ने मामले में बयान जारी कर कहा कि जैव प्रौद्योगिकी विभाग की तीसरी वर्ष की छात्रा देविका का शव सुबह सरोजिनी नायडू छात्रावास की छत से लटका मिला। छात्र, कर्मचारी और संकाय सदस्य देविका के निधन पर गहरा शोक व्यक्त करते हैं।

बाढ़ को लेकर 29 अतिसंवेदनशील जिलों पर नजर

उप्र. में 20 से 25 जून के बीच मानसून आने की संभावना

राज्य ब्यूरो, लखनऊ

अमृत विचार: भीषण गर्मी और लू से परेशान प्रदेशवासियों के लिए राहत की खबर है। मौसम विभाग के वैज्ञानिकों के अनुसार राज्य में 20 से 25 जून के बीच मानसून आने की संभावना है। ऐसे में राज्य सरकार मानसून को लेकर सतर्क हो गयी है। मुख्यमंत्री ने उच्च स्तरीय बैठक कर मानूसन की सक्रियता के बाद बाढ़ की स्थिति से निपटने के लिए अधिकारियों को खाका तैयार करने का आदेश दिया था ताकि प्रदेशवासियों और उनके मवेशियों को समय रहते सुरक्षित स्थान पर पहुंचाया जा सके।

राहत आयुक्त जीएस नवीन ने बताया कि बाढ़ की स्थिति से निपटने की तैयारियां शुरू कर दी गयी हैं। उन्होंने बताया कि बाढ़ से निपटने के लिए प्रदेश को तीन भागों में बांटा गया है। इसमें अतिसंवेदनशील श्रेणी में 29, संवेदनशील श्रेणी में 11 और सामान्य श्रेणी में 35 जनपद शामिल हैं। इन जिलों में विशेष निगरानी के लिए टीमों का गठन कर अलर्ट कर दिया गया है, जिसमें सिंचाई विभाग, कृषि विभाग और पशुपालन विभाग के अधिकारी के साथ कर्मचारी शामिल हैं।

इसके अलावा एसडीआरएफ, एनडीआरएफ, पीएसी और मौसम विभाग भी सचेत है। राहत आयुक्त ने बताया कि बाढ़ से निपटने के लिए एनडीआरएफ की 7 टीमें, एसडीआरएफ की 18 टीमें और पीएसी की 17 टीमों की प्रीपोजीशनिंग की जा चुकी है। इसके साथ ही राहत आयुक्त कार्यालय द्वारा बाढ़ की अवधि में मौसम विभाग, सिंचाई विभाग, कृषि विभाग और केंद्रीय जल आयोग से रिपोर्ट्स प्राप्त कर दैनिक समीक्षा का रोस्टर तैयार कर लिया गया है ताकि बाढ़ प्रबंधन के संबंध में आवश्यक कवायद की जा सके।

- शासन ने बाढ़ से निपटने के लिए अधिकारियों को दिए निर्देश
- आपदा से निपटने के लिए प्रदेश को तीन भागों में बांटा गया

आपदा मित्रों और वालंटियर्स को दिया गया प्रशिक्षण

बाढ़ से निपटने के लिए राज्य स्तरीय इमरजेंसी ऑपरेशन सेंटर को भी सतर्क कर दिया गया है, जहां चौबीसों घंटे राहत हेल्पलाइन 1070 के लिए 20 सीटर कॉल सेंटर संचालित कर दिया गया है। इमरजेंसी सेंटर के माध्यम से बाढ़ प्रभावित जिलों में फील्ड में तैनात अधिकारियों को एसएमएस और वॉयस कॉल के माध्यम से वास्तविक स्थिति से अपडेट किया जाएगा ताकि समय रहते स्थिति से निपटा जा सके। बाढ़ समेत अन्य आपदा से निपटने के लिए 400 आपदा मित्रों की तैनाती की है। इन्हे 15 दिन की ट्रेनिंग के साथ यूनीफार्म, आईडी कार्ड, सर्टिफिकेट तथा इमरजेंसी रिस्पांडर किट उपलब्ध करायी गयी है। इसके अलावा 10500 वालंटियर्स को प्रशिक्षण दिया गया है।

पंड्या और पंत का प्रदर्शन सकारात्मक पहलू

पूर्व ऑफ स्पिनर हरभजन बोले- पंड्या का बेहतर गेंदबाजी प्रदर्शन और पंत का बल्ले से योगदान टीम के लिए उपयोगी

नई दिल्ली, एजेंसी

टी-20 विश्व कप के ग्रुप चरण में भारत के शानदार प्रदर्शन की सराहना करते हुए पूर्व ऑफ स्पिनर हरभजन सिंह ने कहा कि हार्दिक पंड्या का उम्मीद से बेहतर गेंदबाजी प्रदर्शन और ऋषभ पंत का तीसरे नंबर पर बल्ले से उपयोगी योगदान टीम के लिए सबसे बड़ी सकारात्मक चीजों में शामिल हैं।

भारत ने आयरलैंड, पाकिस्तान और अमेरिका को हराकर सुपर आठ में अपनी जगह पक्की की। कनाडा के खिलाफ टीम का आखिरी मैच गीली आउटफील्ड के कारण रद्द हो गया था। हरभजन ने कहा टीम के लिए सबसे बड़ी सकारात्मक बात यह है कि हार्दिक पंड्या विकेट चटका रहे हैं। विश्व कप से पहले इंडियन प्रीमियर लीग में पंड्या का प्रदर्शन खराब था लेकिन उन्होंने अमेरिका में ग्रुप चरण के तीन मैचों में सात विकेट लेकर अच्छी वापसी की। पंत दिसंबर 2022 में एक भयानक कार दुर्घटना में गंभीर रूप से चोटिल हो गये थे। उन्होंने लंबे इलाज और रिहैबिलिटेशन के बाद इस साल आईपीएल से प्रतिस्पर्धी क्रिकेट में वापसी की। टी-20 विश्व कप में उन्होंने तीसरे क्रम पर बल्लेबाजी करते हुए मुश्किल पिच पर 124.67 की स्ट्राइक रेट से रन बनाए। हरभजन ने कहा पंड्या के अलावा ऋषभ पंत ने तीसरे क्रम पर बल्लेबाजी से प्रभावित किया। जब वह तीसरे नंबर पर खेलते है तो दाएं और बाएं हाथ के बल्लेबाजों का संयोजन बनता है। भारत सुपर आठ में अपने अभियान की शुरुआत 20 जून को बारबाडोस में अफगानिस्तान के खिलाफ करेगा। टीम के पास नई परिस्थितियों की चुनौती का सामना करने की क्षमता है। टीम के साथ बहुत सारी सकारात्मक चीजें हैं। बेशक, चुनौतियां और कठिनाई है, लेकिन चुनौतियां उनके सामने आती हैं जो बेखौफ होते हैं। यह निडर खिलाड़ियों की टीम है। उन्होंने अच्छा संघर्ष किया और बहुत अच्छा खेले। इस वजह से वे ग्रुप में शीर्ष पर रहे।

रोहित के कोच ने ही मेरे करियर को दिया आकार : हरमीत सिंह

नई दिल्ली। अमेरिका में चल रहे टी-20 विश्व कप में शानदार प्रदर्शन कर रही अमेरिकी टीम का हिस्सा बाएं हाथ के स्पिनर हरमीत सिंह ने खुलासा किया है कि भारतीय कप्तान रोहित शर्मा के कोच दिनेश लाड ने उनके करियर को आकार देने में महत्वपूर्ण भूमिका निभाई है। 31 वर्षीय हरमीत ने दो अंडर-19 विश्व कप में भारत का प्रतिनिधित्व किया और अमेरिका जाने से पहले आयु वर्ग टूर्नामेंटों में मुंबई के लिए खेले। वह अब अमेरिकी टीम के सदस्य है जिसने टी-20 विश्व कप में अपने पहले ही प्रयास में सुपर आठ चरण में जगह बनाई। एक वीडियो में हरमीत ने कहा मैं इस यात्रा में मेरा साथ देने वाले सभी लोगों और विशेष रूप से दिनेश लाड सर को धन्यवाद देना चाहता हूं। मेरी प्रतिभा को सबसे पहले लाड सर ने पहचाना जो मेरे स्कूल के दिनों में कोच और मेंटर थे (रोहित शर्मा उसी स्कूल में पढ़ते थे)। उन्होंने कहा असल में उन्होंने ही मुझे अपने स्कूल में शामिल होने की सलाह दी थी। वहां उन्होंने मुझे वह सब कुछ दिया जो वह संभवतः दे सकते थे। हरमीत ने कहा कि लाड के बिना उनकी प्रगति संभव नहीं थी। मैंने स्वामी विवेकानंद स्कूल में दाखिला लिया।

7 विकेट ग्रुप चरण के तीन मैचों में लेकर हार्दिक पांड्या ने की है अच्छी वापसी

गंभीर ने गृह मंत्री अमित शाह से की मुलाकात

नई दिल्ली। भारत के पूर्व सलामी बल्लेबाज और कोलकाता नाइट राइडर्स के मेंटोर गौतम गंभीर ने सोमवार को गृह मंत्री अमित शाह से शिष्टाचार भेंट की। गंभीर 2019 के लोकसभा चुनाव में भारतीय जनता पार्टी के टिकट पर पूर्वी दिल्ली से सांसद बने थे। उन्होंने अपने क्रिकेट कोचिंग करियर पर ध्यान केंद्रित करने के लिए सक्रिय राजनीति से ब्रेक ले लिया है।

गंभीर ने एक्स पर शाह के साथ तस्वीर साझा करते हुए लिखा हाल की चुनावी सफलता पर बधाई देने के लिए माननीय गृह मंत्री अमित शाह जी से मुलाकात की। गृह मंत्री के रूप में उनका नेतृत्व हमारे राष्ट्र की सुरक्षा और स्थिरता को और मजबूत करेगा। गंभीर टी-20 विश्व कप के बाद भारत के मुख्य कोच के रूप में राहुल द्रविड़ की जगह लेने के मजबूत दावेदार हैं। द्रविड़ ने पुष्टि की है कि वह मौजूदा टी-20 विश्व कप के बाद भारतीय टीम के कोच का पद छोड़ देंगे। बीसीसीआई के सचिव जय शाह ने संभावित नई नियुक्ति पर कोई आधिकारिक टिप्पणी नहीं की है। यह पता चला है कि अशोक मल्होत्रा की अध्यक्षता वाली सीएसी ने अभी तक किसी भी इच्छुक उम्मीदवार का साक्षात्कार नहीं लिया है।

विश्वकप में हम अच्छी टीम की तरह नहीं खेले : बाबर

लॉडरहिल, एजेंसी

पाकिस्तान क्रिकेट टीम के कप्तान बाबर आजम ने कहा कि टीम हर किसी का अपनी एक भूमिका होती है और हम टी-20 विश्वकप में एक टीम के तौर पर अच्छा प्रदर्शन नहीं कर सके। टी-20 विश्वकप में टीम के प्रदर्शन के बारे में उन्होंने कहा मैंने आपको जैसा कि पहले भी कहा कि हम एक व्यक्ति की वजह से नहीं हारे हैं, हम एक टीम के तौर पर जीतते या हारते हैं। आप कप्तान होने के संदर्भ में मेरे से यह सवाल कर रहे हैं लेकिन मैं हर खिलाड़ी की जगह नहीं खेल सकता।

टीम में 11 खिलाड़ी होते हैं और हर किसी का अपना रोल होता है। हम यह स्वीकारते हैं कि हम एक टीम के तौर पर अच्छा नहीं खेले। जिस तरह की टीम हमारे पास थी उससे बेहतर परिणाम की अपेक्षा थी। एक कप्तान के तौर पर मैं किसी एक खिलाड़ी के ऊपर उंगली नहीं उठा सकता। कमी सभी 15 खिलाड़ियों में थी। हम समीक्षा करेंगे। हम एक टीम के तौर पर अच्छा नहीं खेले। हम भी प्रशंसकों जितना ही हताश हैं। यह किसी एक की गलती नहीं है। जब मैंने कप्तानी छोड़ी थी, तब मुझे यही लगा था कि मुझे आगे कप्तानी नहीं करनी चाहिए और इसीलिए मैंने स्वयं ही कप्तानी छोड़ने की घोषणा कर दी थी। इसके बाद मुझे वापस कप्तानी दे दी गई और यह पीसीबी का फैसला था। जब मैं वापस जाऊंगा तब जो भी चीजे यहां घटित हुई हैं अगर मुझे कप्तानी छोड़नी पड़ी तो मैं सार्वजनिक तौर पर इसकी घोषणा करूंगा। लेकिन मैंने इस बारे में नहीं सोचा है। इस पर फैसला पीसीबी को करना है।

मैंने ऐसी स्थिति कभी नहीं देखी: कर्स्टन

नई दिल्ली। पाकिस्तान क्रिकेट टीम की तीखी आलोचना करते हुए मुख्य कोच गैरी कर्स्टन ने कहा कि टीम में कोई एकता नहीं है और उन्होंने अपने लंबे कोचिंग करियर में ऐसी स्थिति कभी नहीं देखी। कर्स्टन की आलोचना अमेरिका और वेस्टइंडीज में चल रहे टी-20 विश्व कप से पाकिस्तान टीम के ग्रुप चरण से बाहर होने के बाद आई है। पाकिस्तान के एक वरिष्ठ पत्रकार ने कर्स्टन के हवाले से कहा पाकिस्तान की टीम में कोई एकता नहीं है। वे इसे एक टीम कहते हैं, लेकिन यह एक टीम नहीं है।

पावो नूरमी खेलों से तैयारियों की शुरुआत करेंगे नीरज

तुर्कू (फ़िनलैंड), एजेंसी

मामूली चोट से उबरने के लिए कुछ समय तक आराम करने वाले ओलंपिक और विश्व चैंपियन भाला फेंक खिलाड़ी नीरज चोपड़ा मंगलवार को पावो नूरमी खेलों में भाग लेकर पेरिस ओलंपिक खेलों के लिए अपनी तैयारियों की शुरुआत करेंगे। चोपड़ा इस प्रतियोगिता में भाग लेने वाले एकमात्र भारतीय खिलाड़ी हैं।

इस 26 वर्षीय खिलाड़ी को जर्मनी के किशोर एथलीट मैक्स डेहनिंग की कड़ी चुनौती का सामना करना पड़ सकता है जो 90 मीटर तक भाला फेंकने वाले खिलाड़ियों की सूची में सबसे युवा खिलाड़ी हैं। इस 19 वर्षीय खिलाड़ी को ओलंपिक में चोपड़ा के लिए कड़ा प्रतिस्पर्धी माना जा रहा है। उनके अलावा इस एक दिवसीय प्रतियोगिता में स्थानीय खिलाड़ी ओलिवर हेलैंडर भी अपनी चुनौती पेश करेंगे जिन्होंने यहां 2022 में चोपड़ा को पीछे छोड़कर स्वर्ण पदक जीता था।

भारतीय खिलाड़ी ने 2022 में 89.30 मीटर भाला फेंक कर रजत पदक जीता था। यह उनका तब व्यक्तिगत सर्वश्रेष्ठ प्रदर्शन भी था। उन्होंने उसी वर्ष डायमंड लीग के स्टोकहोम चरण में 89.94 मीटर भाला फेंक कर इसमें सुधार किया था। ग्रेनेडा के दो बार के विश्व चैंपियन एंडरसन पीटर्स और त्रिनिदाद एवं टोबैगो के 2012 ओलंपिक चैंपियन केशोर्न वालकॉट भी इस प्रतियोगिता में भाग लेंगे। चोपड़ा जांघ की मांसपेशियों में हल्के दर्द के कारण पिछले महीने ओस्ट्रावा गोल्डन स्पाइक प्रतियोगिता से हट गए थे। दोहा डायमंड लीग से अपने सत्र की शुरुआत करने वाले चोपड़ा पावो नूरमी खेलों के बाद सात जुलाई को पेरिस डायमंड लीग में भाग लेंगे।

सुपर-8 : आखिरी टिकट पर बांग्लादेश का कब्जा

किंग्सटाउन (सेंट विंसेंट), एजेंसी

युवा तेज गेंदबाज तंजीम हसन साकिब ने अपने करियर का सर्वश्रेष्ठ प्रदर्शन करते हुए सात रन देकर चार विकेट लिए जिससे बांग्लादेश ने बल्लेबाजों की नाकामी के बावजूद नेपाल को 21 रन से हराकर टी-20 विश्व कप के सुपर आठ में अपनी जगह पक्की की।

पिछले मैच में दक्षिण अफ्रीका को हैरत में डालने वाले नेपाल के गेंदबाजों ने फिर से अच्छा प्रदर्शन किया। उन्होंने बांग्लादेश की टीम को 19.3 ओवर में 106 रन पर आउट कर दिया। इसके जवाब में नेपाल का स्कोर एक समय 5 विकेट पर 78 रन था लेकिन उसने सात रन के अंदर अपने बाकी बचे 5 विकेट गंवा दिए और उसकी पूरी टीम 19.2 ओवर में 85 रन पर आउट हो गई। बांग्लादेश की तरफ से तंजीम ने कसी गेंदबाजी की। उन्होंने अपने चार ओवर में 21 गेंद ऐसी की जिन पर रन नहीं बने। उनके अलावा मुस्तफिजुर रहमान ने सात रन देकर तीन और शाकिब अल हसन ने नौ रन देकर दो विकेट लिए। यह पहला अवसर है जबकि बांग्लादेश ने टी-20 विश्व कप में तीन मैच जीते। तंजीम ने शानदार गेंदबाजी करके नेपाल का शीर्ष क्रम झकझोर दिया। नेपाल का स्कोर एक समय पांच विकेट पर 26 रन था लेकिन कुशल मल्ला (27) और विश्व रिकॉर्ड धारक दीपेंद्र सिंह ऐरी (25) ने छठे विकेट के लिए 52 रन जोड़कर अपनी टीम की उम्मीद जगा दी। मुस्तफिजुर ने कुशल को आउट करके यह साझेदारी तोड़ी। इसके बाद उन्होंने दीपेंद्र को भी आउट किया जिनके नाम पर टी-20 अंतर्राष्ट्रीय क्रिकेट में 9 गेंद पर अर्धशतक बनाने का रिकॉर्ड दर्ज है। बांग्लादेश के कप्तान नजमुल हुसैन शंटो ने मैच के बाद कहा हमने इस चरण में जिस तरह का प्रदर्शन किया उससे हम काफी खुश हैं। मुझे उम्मीद है कि हम गेंदबाजी में अपना ऐसा ही प्रदर्शन जारी रखेंगे। आशा है अगले दौर में हमारे बल्लेबाज भी बेहतर प्रदर्शन करेंगे। बांग्लादेश के बल्लेबाजों ने बेहद लचर प्रदर्शन किया। उसका कोई भी बल्लेबाज 20 रन तक नहीं पहुंच पाया। उसकी तरफ से शाकिब ने सर्वाधिक 17 रन बनाए।

नेपाल की तरफ से सोमपाल कामी, संदीप लामिछाने, दीपेंद्र सिंह ऐरी और कप्तान रोहित पौडेल ने दो-दो विकेट लिए। नेपाल के कप्तान पौडेल ने कहा कि अगर उनके बल्लेबाजों ने अच्छा प्रदर्शन किया होता तो परिणाम उनके अनुकूल रह सकता था। हमारे बल्लेबाजों विशेष कर शीर्ष क्रम के बल्लेबाजों को अच्छा प्रदर्शन करना चाहिए था। बांग्लादेश के गेंदबाजों ने शानदार गेंदबाजी की और हम पर दबाव बना दिया। हमें यह सीखना होगा कि किन क्षेत्रों में रन बनाने हैं। हमें परिस्थितियों से तालमेल बिठाना सीखना होगा।

नीदरलैंड को हराने के बाद जश्न मनाते बांग्लादेश के खिलाड़ी। ● एजेंसी

21 रन से बांग्लादेश ने नेपाल को हराया तंजीम और मुस्तफिजुर ने बिखेरी चमक

टी-20 विश्वकप अंक तालिका

ग्रुप ए	मैच	जीत	हार	अंक	रन रेट	रद
भारत (क्वा)	4	3	0	7	1.137	1
अमेरिका (क्वा)	4	2	1	5	0.127	1
पाकिस्तान (बा)	4	2	2	4	0.294	0
कनाडा (बा)	4	1	2	3	-0.493	1
आयरलैंड (बा)	4	0	3	1	-0.594	1

ग्रुप बी	मैच	जीत	हार	अंक	रन रेट	रद
ऑस्ट्रेलिया (क्वा)	4	4	0	8	2.791	0
इंग्लैंड (क्वा)	4	2	1	5	3.611	1
स्कॉटलैंड (बा)	4	2	0	5	2.164	1
नामीबिया (बा)	4	1	3	2	-2.529	0
ओमान (बा)	4	0	4	0	-3.062	0

ग्रुप सी	मैच	जीत	हार	अंक	रन रेट	रद
अफगानिस्तान (क्वा)	3	3	0	6	4.230	0
वेस्टइंडीज (क्वा)	3	3	0	6	2.596	0
न्यूजीलैंड (बा)	3	1	2	2	-0.241	0
युगांडा (बा)	4	1	3	2	-4.510	0
पापुआ न्यू गिनी (बा)	3	0	3	0	-0.886	0

ग्रुप डी	मैच	जीत	हार	अंक	रन रेट	रद
द. अफ्रीका (क्वा)	4	4	0	8	0.470	0
बांग्लादेश (क्वा)	4	3	1	6	0.616	0
श्रीलंका (बा)	4	1	2	3	0.863	1
नीदरलैंड (बा)	4	1	3	2	-1.358	0
नेपाल (बा)	4	0	3	1	-0.542	1

अपने करियर की सर्वोच्च रैंकिंग पर पहुंचे सुमित नागल

नई दिल्ली। भारतीय टेनिस स्टार सुमित नागल एटीपी एकल रैंकिंग में सुधार जारी रखते हुए 71वें स्थान पर पहुंच गए हैं जो उनके करियर की सर्वोच्च रैंकिंग है। ओलंपिक की तैयारी में लगे नागल पिछले सप्ताह 77वें स्थान पर थे। वह पेरुगिया एटीपी चैलेंजर टूर्नामेंट में उपविजेता रहने के कारण छह पायदान आगे बढ़ने में सफल रहे।

पेरिस ओलंपिक के पुरुष एकल के ड्रा में जगह बनाने वाले एकमात्र भारतीय खिलाड़ी नागल के अब 777 एटीपी अंक हैं। नागल ने हाल में अच्छा प्रदर्शन करके न सिर्फ अपनी रैंकिंग में सुधार किया बल्कि इससे वह ओलंपिक खेलों के पुरुष एकल में जगह बनाने में भी सफल रहे। उन्होंने ऑस्ट्रेलियाई ओपन के दूसरे दौर में जगह बनाई लेकिन फ्रेंच ओपन में वह पहले दौर में बाहर हो गए थे। नागल ने इस साल की शुरुआत में जर्मनी में हीलब्रॉन नेकरकप 2024 चैलेंजर प्रतियोगिता और फरवरी में चेन्नई ओपन में खिताब जीता था।

इंग्लैंड ने सर्बिया को 1-0 से हराया

गेल्सेंकिर्चेन (जर्मनी), एजेंसी

जूड बेलिंगहैम के गोल की मदद से इंग्लैंड ने सर्बिया को 1-0 से हराकर यूरोपीय फुटबाल चैंपियनशिप में अपने अभियान की जीत से शुरुआत की। रियल मैड्रिड की तरफ से खेलने वाले बेलिंगहैम ने 13वें मिनट में बुकायो साका के क्रॉस पर हेडर से गोल किया जो आखिर में निर्णायक साबित हुआ।

इस मैच से पहले दोनों टीम के प्रशंसकों के बीच आपस में झड़प हो गई थी जिसके कारण सुरक्षा व्यवस्था कड़ी कर दी गई थी। बेलिंगहैम के शुरू में गोल करने के बाद इंग्लैंड के प्रशंसक जश्न में डूब गए। सर्बिया ने इसके बाद कुछ मौके बनाए लेकिन वह अपने समर्थकों को जश्न मनाने का मौका नहीं दे पाया। बेलिंगहैम ने मैच के बाद कहा यह व्यक्तिगत तौर पर मेरे लिए शानदार शुरुआत है और इससे मेरा आत्मविश्वास बढ़ा है लेकिन टीम को जीत दिलाना अधिक महत्वपूर्ण है। इंग्लैंड के कप्तान हैरी केन दूसरे हाफ में बढ़त दोगुनी करने के करीब पहुंच गए थे लेकिन सर्बिया के गोलकीपर प्रेड्रैग राजकोविच ने उनका हेडर गोल के अंदर नहीं जाने दिया। केन का किसी बड़े टूर्नामेंट में यह 23वां मैच था जो इंग्लैंड की तरफ से नया रिकॉर्ड है।

केन ने मैच के बाद कहा यह बेहद कड़ा मैच था। उनके पास कुछ अच्छे खिलाड़ी हैं और उनकी टीम को हराना आसान नहीं है। इस मैच से तीन अंक हासिल करना अच्छा रहा। इस जीत से इंग्लैंड ग्रुप सी में शीर्ष पर पहुंच गया। इस ग्रुप में इससे पहले डेनमार्क और स्लोवेनिया का मैच 1-1 से ड्रॉ रहा था। इंग्लैंड अपना अगला मैच गुरुवार को फ्रैंकफर्ट में डेनमार्क के खिलाफ खेलेगा।

गेंद के लिए जद्दोजहद करते इंग्लैंड और सर्बिया के खिलाड़ी। ● एजेंसी

बादशाहत के लिए भिड़ेंगी वेस्टइंडीज और अफगानिस्तान

ग्रोस आइलेट (सेंट लूसिया)। शानदार प्रदर्शन कर रही अफगानिस्तान और मेजबान वेस्टइंडीज मंगलवार को जब टी20 विश्व कप के अपने अंतिम ग्रुप चरण मैच में एक-दूसरे से भिड़ेंगे तो उनकी कोशिश इसे जीतकर सुपर आठ चरण से पहले आत्मविश्वास को मजबूत करने की होगी।

ग्रुप सी में दोनों टीमें तीन मैचों में तीन जीत के साथ पहले ही सुपर आठ में पहुंच चुकी हैं और ऐसे में दोनों के लिए यह मुकाबला आत्मविश्वास हासिल करने के नजरिये से अहम है। पापुआ न्यू गिनी पर मुश्किल जीत के साथ शुरुआत करने के बाद वेस्टइंडीज ने युगांडा और न्यूजीलैंड पर प्रभावशाली जीत दर्ज की तो वहीं दूसरी ओर, अफगानिस्तान के अब तक के अभियान में कोई कमजोर कड़ी नहीं दिखी है। राशिद खान की अगुवाई वाली टीम कैरेबियन पिचों और यहां की परिस्थितियों का लुत्फ उठा रही है। यह मैच भारतीय समयानुसार सुबह छह बजे से होगा।

श्रीलंका ने नीदरलैंड को 83 रनों से हराया

ग्रॉस आइलेट, एजेंसी

कुसल मेंडिस (46), चरिथ असलंका (46) की शानदार पारियों और उसके बाद गेंदबाजों के बेहतरीन प्रदर्शन के दम पर श्रीलंका ने टी-20 विश्वकप के 38वें मैच में नीदरलैंड को 83 रनों से हराते हुए टूर्नामेंट में पहली जीत दर्ज की।

डैरेन सैमी नेशनल क्रिकेट स्टेडियम में नीदरलैंड ने टॉस जीतकर पहले गेंदबाजी करने का फैसला किया। बल्लेबाजी करने उतरी श्रीलंका की शुरुआत बेहद खराब रही और उसने पहले ओवर की दूसरी गेंद पर पथुम निसंका (शून्य) का विकेट गवां दिया। तीसरे नंबर पर बल्लेबाजी करने आए कामिंडु मेंडिस (17) भी छठें ओवर में पवेलियन लौट गए। उसके बाद कुसल मेंडिस ने 29 गेंदों में (46), चरिथ असलंका ने 21 गेंदों में (46), धनंजय डी सिल्वा ने 26 गेंदों में (34) और एंजेलो मैथ्यूज नाबाद 15 गेंदों में (30) ने बेहतरीन बल्लेबाजी का प्रदर्शन करते हुए निर्धारित 20 ओवरों में टीम का स्कोर छह विकेट पर 201 पहुंचाया। नीदरलैंड की ओर से लोगन वैन बीक ने दो विकेट लिये। विवियन किंगमा, आर्यन दत्त, पॉल वैन मीकरेन ओर टिम प्रिंगल ने एक-एक विकेट लिया।

202 रनों के लक्ष्य का पीछा करने उतरी नीदरलैंड की माइकल लेविट और मैक्स ओ''डाउड की सलामी जोड़ी ने अच्छी शुरुआत करते हुए पहले विकेट लिये 45 रन जोड़े। मैक्स ओ''डाउड (11) और माइकल लेविट (31) रन बनाकर आउट हुये। श्रीलंकाई गेंदबाजों के आगे नीदरलैंड के बल्लेबाज टिक नहीं सके और उसके लगातार विकेट गिरते रहे। विक्रमजीत (7), साइब्रांड एंगेलब्रेक्ट (11), स्कॉट एडवर्ड (15), एडवर्ड्स (31) और आर्यन दत्त (10) रन बनाकर आउट हुये। छह बल्लेबाज दहाई आंकड़े तक भी नहीं पहुंच सके। श्रीलंका के गेंदबाजों ने नीदरलैंड की पूरी टीम को 16.4 ओवर में 118 पर ढ़ेर कर मुकाबला 83 रनों से जीत लिया और टूर्नामेंट में अपना सफर समाप्त किया।

साइब्रांड एंगेलब्रेक्ट ने क्रिकेट से लिया संन्यास

ग्रोस आइलेट। नीदरलैंड के मध्यक्रम के बल्लेबाज साइब्रांड एंगेलब्रेक्ट ने अंतर्राष्ट्रीय क्रिकेट से संन्यास ले लिया है। 35 वर्षीय एंगेलब्रेक्ट ने रविवार को श्रीलंका के मिली हार के बाद टूर्नामेंट में अपनी टीम का अभियान समाप्त होने पर अपने संन्यास की घोषणा की है। साइब्रांड एंगेलब्रेक्ट का यह आखिरी अंतर्राष्ट्रीय मैच था। उन्होंने इस मैच में शानदार क्षेत्ररक्षण करते हुए ब्राउंड्री का बचाव किए जाने का वीडिया सोशल मीडिया पर वायरल है इसे इंस्टाग्राम रील्स पर दस लाख से ज्यादा बार देखा गया। दक्षिण अफ्रीका में जन्मे एंगेलब्रेक्ट ने वर्ष 2023 में नीदरलैंड की टीम में पदार्पण किया था। उन्होंने अपने करियर मे 12 एकदिवसीय और 12 टी-20 मैच खेले।

स्वामी-रुहेलखंड इंटरप्राइजेज के लिए मुद्रक एवं प्रकाशक शंभू दयाल वाजपेयी द्वारा प्लाट नं.-42, निकट बद्री नगर, इंडस्ट्रियल एरिया, नादरगंज, लखनऊ-226008 (उ.प्र.) से मुद्रित एवं 14/76-एल सिविल लाइन्स, कानपुर नगर 208001 (उ.प्र.) से प्रकाशित।
संपादक-शंभू दयाल वाजपेयी, 0512-2548300 (कार्यालय), **ईमेल-** amritvicharkanpur@gmail.com (नोट-सभी विवादों का न्यायक्षेत्र कानपुर होगा)।

आज का मौसम

अगले पांच दिनों में हल्के बादल छाए रहने के आसार हैं वर्षा की कोई संभावना नहीं हैं

45.8°	30.8°
अधिकतम तापमान	न्यूनतम तापमान
सूर्योदय 05 : 16	सूर्यास्त 07 : 04

एक नजर

किशोरी से दुष्कर्म का आरोपी गिरफ्तार

पुलिस हिरासत में दुष्कर्म का आरोपी।

रूरा। क्षेत्र के एक गांव कीमहिला ने अपनी नाबालिग पुत्री से दुष्कर्म व गर्भपात की रिपोर्ट दर्ज कराई थी। विवेचना के आधार पर पुलिस ने पाक्सो एक्ट की धारा बढ़ाई थी। सोमवार को इंस्पेक्टर क्राइम सुरजीत सिंह ने मुखबिर की सूचना पर आरोप ईशु को तिगाईं पेट्रोल पंप के पास से गिरफ्तार कर लिया। उसे न्यायालय में पेश करने के बाद जेल भेजा गया है।

दिन में बरसी आग, रात में भी तपन कम नहीं

कार्यालय संवाददाता, कानपुर देहात

अमृत विचार। जून माह के मध्य में गर्मी अपने चरम पर है और तापमान लगातार चढ़ता जा रहा है। सुबह से ही आसमान से आग बरसने लगती है। सोमवार को अधिकतम तापमान करीब 46 डिग्री के करीब पहुंच गया, जिससे दोपहर के समय सड़कों पर सन्नाटा पसरा रहा।

जिले में भीषण गर्मी से लोगों का जीना मुश्किल हो गया है। पिछले कई दिनों से तापमान 45 डिग्री पार होने की वजह से इंसान ही नहीं, पशु-पक्षी भी बेहाल नजर आने लगे हैं। गर्मी और लू का कहर इस कदर है कि लोग अपने घरों में कैद हो गए हैं। बहुत जरूरी काम होने पर ही लोग बाहर निकल रहे हैं। सोमवार को जिले का अधिकतम तापमान 45.8 डिग्री सेल्सियस और न्यूनतम तापमान 30.8 डिग्री सेल्सियस दर्ज किया गया।

गर्मी से राहत पाने के लिए ठंडे पेय पदार्थ पीते लोग। अमृत विचार

गर्मी से राहत देने के लिए शर्बत वितरित करते सेवादार। अमृत विचार

- 46 डिग्री सेल्सियस के करीब रहा अधिकतम तापमान
- इंसान ही नहीं, भीषण गर्मी से पशु-पक्षी भी रहे बेहाल

यह रविवार की अपेक्षा 0.6 डिग्री सेल्सियस अधिक रहा।

हालत यह है कि दिन चढ़ते ही बाजार वीरान हो जा रहे हैं। शाम के बाद ही बाजारों में रौनक लौट रही है। दिन ढलने तक मुख्य सड़कों से लेकर हाईवे पर सन्नाटा रहता है। सोमवार की सुबह नौ बजे से ही गर्म हवा चलने लगी और दोपहर 12 बजे प्रचंड लू ने कहर बरपाना शुरू कर दिया। यूं कहा जाए तो सुबह से दिन ढलने तक सूर्यदेव आग बरसा रहे हैं। सीएसए कानपुर के मौसम विभाग के अनुसार आगामी पांच दिन गर्मी से राहत मिलने की कोई संभावना नहीं है।

एसी और कूलर फेल

गर्मी से बचने के लिए लोग एसी, कूलर और पंखे का सहारा ले रहे हैं। लो-वोल्टेज के कारण इन उपकरणों से भी राहत नहीं मिल पा रही है। दोपहर में जरूरी काम से निकले लोग शरीर ढके नजर आते हैं। लोग गमछा, छाता, टोपी का सहारा ले रहे हैं।

सेवादारों ने राहगीरों को पिलाया शर्बत

सिकंदरा। कस्बा के मालवीय नगर में सोमवार को एकादशी पर भीषण गर्मी के चलते सेवादारों ने सुबह से शाम तक ठंडा शर्बत वितरित किया। सैकड़ों की तादात में लोगों ने मीठे और ठंड शर्बत को पीकर राहत की सांस ली। दीपक कुशवाहा ने बताया कि परमार्थ कार्य के लिए गरीब व राहगीरों के लिए ठंडे शर्बत का स्टॉल लगाकर वितरित किया गया है। इस मौके सेवादार सुधींद्र तिवारी, अनिल कुशवाहा, अरविंद पाल, अमित वर्मा, ऐंठन गुप्ता, जितेंद्र, अवनीश तिवारी, रामचंद्र राजपूत, राजकिशोर राठौर, रज्जन पाल ने शर्बत वितरण में सहयोग किया।

परिषदीय स्कूलों में बनेंगे कब और बुलबुल दल

कार्यालय संवाददाता,कानपुर देहात

- कक्षा छह से आठवीं तक के विद्यालयों में होगी एक-एक यूनिट स्काउड-गाइड

अमृत विचार। अब कक्षा एक से पांच तक के विद्यालयों में कब और बुलबुल नाम से दल बनाए जाएंगे। जिसमें 24-24 बच्चे शामिल होंगे। कक्षा छह से आठवीं तक के विद्यालयों में एक-एक यूनिट स्काउड-गाइड होगी। इसमें 32-32 बच्चे शामिल होंगे।

बेसिक शिक्षा विभाग ने नए शैक्षिक सत्र में इसे बनाने की कवायद शुरू कर दी है। जिले में 1925 परिषदीय व कंपोजिट विद्यालय हैं, इनमें करीब 1.45 लाख छात्र-छात्राएं पंजीकृत हैं। इन छात्रों के शारीरिक व मानसिक विकास करने के साथ नैतिकता, अनुशासन, राष्ट्रीय एकता की भावना सहित चरित्र निर्माण के लिए स्काउटिंग के तहत गुणों का विकास कराया जाता है। अब शासन ने परिषदीय और उच्च प्राथमिक विद्यालयों में स्काउटिंग व गाइडिंग को प्रभावी ढंग से चालू करने के निर्देश दिए हैं। कक्षा एक से पांच तक के विद्यालयों में एक-एक यूनिट बनाए जाएंगे। यह दल कब और बुलबुल नाम से होंगे।

इन दोनों दल में 24-24 बच्चे शामिल किए जाएंगे। कक्षा छह से आठवीं के विद्यालयों में एक-एक यूनिट स्काउड व गाइड रहेगी। जिला बेसिक शिक्षा अधिकारी रिद्धी पांडेय ने बताया कि शासन के निर्देश पर विद्यालयों में स्काउट व गाइड को प्रभावी ढंग से चालू कराया जाएगा। कक्षा एक आठवीं तक दल बनाए जाएंगे। इसके लिए सभी विद्यालयों के प्रधानाध्यापकों को निर्देश दिए गए हैं। स्कूल खुलने पर इसकी प्रक्रिया शुरू हो जाएगी।

खेतों की बनेगी आईडी, एक क्लिक पर खाद-पानी की मिलेगी जानकारी

त्रिपुरेश अवस्थी, कानपुर देहात

अमृत विचार। किसानों को खेत में किस फसल की बुआई करनी है और किसी फसल में कितना खाद-पानी देना है, इसके लिए एक क्लिक पर ही सारी जानकारी मुहैया होगी। एग्री स्टैक के तहत जिले में हर खेत की आईडी बनेगी और किसान रजिस्ट्री होगी, जिससे केंद्र और प्रदेश सरकार की योजनाओं का पात्र किसानों को लाभ मिल सकेगा।

शासन का पत्र आने के बाद कृषि विभाग जल्द ही अभियान चलाकर किसान रजिस्ट्री का काम कराएगा। जिले में हजारों हेक्टेयर में रबी, खरीफ व जायद फसलों की खेती होती है। करीब सवा तीन लाख पंजीकृत किसान खेतीबाड़ी करते हैं, लेकिन अभिलेखों में तकनीकी दिक्कतों के साथ अन्य कमियों के कारण बड़ी संख्या में किसानों को सरकार की योजनाओं का लाभ नहीं मिल पाता है।

अब इसके लिए सरकार एग्री स्टैक के तहत किसान रजिस्ट्री तैयार करने के लिए विकसित मोबाइल पर सभी गाटों को आधार से लिंक कराया जाएगा। इसमें किसान का नाम, पिता का नाम, सह खातेदार का नाम, गाटे में किसान का अंश, मोबाइल नंबर, ई-केवाईसी सभी रजिस्ट्री में दर्ज होगा। इससे किसानों को आपदा एवं सूखा का आकलन में फायदा मिलेगा। प्रदेश सरकार ने इसे पायलट प्रोजेक्ट के तहत शुरू किया है।

संदलपुर क्षेत्र में खाली पड़ा खेत। अमृत विचार

> सरकार ने इसे पायलट प्रोजेक्ट के तहत फर्रुखाबाद में शुरू किया है। किसान रजिस्ट्री तैयार करने के लिए जल्द ही जिले में भी अभियान चलाया जाएगा। इसमें कृषि विभाग के एटीएम, बीटीएम, राजस्व विभाग के लेखपाल, पंचायत समेत अन्य विभागों के कर्मचारी गांव-गांव जाएंगे।
>
> -डॉ. उमेश कुमार गुप्ता, जिला कृषि अधिकारी

- एग्री स्टैक के तहत जिले में हर खेत की आईडी बनेगी और किसान रजिस्ट्री

योजना से यह होगा लाभ

जिला कृषि अधिकारी डॉ. उमेश कुमार गुप्ता ने बताया कि राजस्व विभाग जिस प्रकार स्वामित्व योजना में किसानों को उनके घर, मकान आदि की डिजिटल घरौनी दी जा रही है, उसी तरह अब हर किसान के खेतों का ब्योरा भी डिजिटल फॉर्मेट में दर्ज होगा। इसमें सभी किसानों के हर खेत की एक आईडी बनेगी। इस आईडी के माध्यम से किसानों के खेत का रकबा, मिट्टी का प्रकार और सिंचाई सहित अन्य जरूरी जानकारियां दर्ज होंगी।

गश खाकर गिरे बुजुर्ग की मौत

रनियां। कस्बे के चीटिकपुर चौराहे के समीप 60 वर्षीय बुजुर्ग गर्मी के चलते गश खाकर हाईवे पर गिर पड़ा। पुलिस ने एंबुलेंस से जिला अस्पताल भिजवाया, जहां डॉक्टरों ने उन्हें मृत घोषित कर दिया।

रनियां निवासी शशिकांत त्रिवेदी उर्फ बेटन (60) जरूरी काम से चीटिकपुर चौराहे आए थे। घर लौटते समय तेज धूप में गश खाकर हाईवे पर गिर पड़े। राहगीरों ने पुलिस को सूचना दी। पुलिस ने उन्हें एंबुलेंस से उपचार के लिए जिला अस्पताल भिजवाया, जहां डॉक्टरों ने उन्हें मृत घोषित कर दिया। थाना प्रभारी महेंद्र सिंह पटेल ने बताया कि परिजनों को सूचना दी गई। सूचना पाकर पहुंचे पुत्र शिवम ने अपने पिता के रूप में उनकी शिनाख्त की।

उधर, मंगलपुर क्षेत्र के सुरासी निवासी विशंभर पांडेय सोमवार की शाम करीब 5 बजे साइकिल से अपने घर जा रहे थे, तभी चौराहे के पास वह गर्मी की वजह से गिरकर अचेत हो गए। निजी अस्पताल में उनकी हालत चिंताजनक बनी है।

रनियां थाने के सामने सड़क हादसा डीसीएम चालक की चली गई जान

संवाददाता, रनियां

अमृत विचार। कानपुर की तरफ से आई तेज रफ्तार डीसीएम अनियंत्रित होकर एक दुकान को रौंदते हुए थाने के सामने हाईवे की दूसरी लेन पर खड़ी डीसीएम में पीछे से भिड़ गई। जिससे डीसीएम चालक केबल में फंस गया। पुलिस ने उसे जिला अस्पताल भेजा, जहां ईएमओ ने उसे मृत घोषित कर दिया।

कानपुर नगर के थाना ककवन क्षेत्र के उत्तरीपुरा निवासी रामविलास सिंह सेंगर (40) डीसीएम चालक था। वह रविवार की देर शाम कानपुर के चकरपुर से कोल्ड ड्रिंक डीसीएम में लादकर जनपद औरैया जा रहा था। वह जैसे ही रनियां क्षेत्र के चिटिकपर चौराहे के पास पहुंचा तो डीसीएम अचानक अनियंत्रित हो गई। जिससे डीसीएम हाईवे किनारे बनी एक दुकान को रौंदते हुए रनियां थाना के सामने हाईवे की दूसरी लेन किनारे खराब खड़ी डीसीएम में पीछे से जाकर भिड़ गई। जिससे भिड़ने वाली डीसीएम का चालक केबिन में फंस गया। सूचना पर पहुंची पुलिस उसे आनन-फानन जिला अस्पताल ले गई। जहां ईएमओ डॉ. निशांत पाठक ने उसे मृत घोषित कर दिया। मौत की जानकारी मिलने पर परिजनों में कोहराम मच गया और मृतक की पत्नी श्यामा सेंगर, पुत्र अरव, पुत्री माही, भाई कैलाश सिंह, अभिलाष सिंह, कौशल आदि परिजनों का रो-रो कर बुरा हाल था। वहीं दुकान में किसी के न होने से बड़ा हादसा टल गया। रनियां थाने के एसआई देवेंद्र कुमार ने बताया कि तहरीर पर कार्रवाई की जाएगी।

टक्कर के बाद क्षतिग्रस्त दुकान और डीसीएम। अमृत विचार

- टट्टर वाली दुकान को रौंदने के बाद दूसरी लेन पर खड़ी डीसीएम से भिड़ी गाड़ी

लोडर की टक्कर से बाइक सवार की मौत

रनियां, संवाददाता

- गजनेर रोड पर श्यामपुर गांव के सामने हुआ दर्दनाक हादसा

अमृत विचार: रायपुर से गजनेर मार्ग पर सोमवार की सुबह घर से खेतों की ओर बाइक से जा रहे एक युवक को लोडर ने टक्कर मार दी। घटना में बाइक सवार युवक गंभीर रूप से घायल हो गया। परिजन उसे कानपुर के एक निजी अस्पताल ले गए, जहां उसकी मृत्यु हो गई।

ग्राम पंचायत फत्तेपुर रोशनाई के मजरा अहिरनपुरवा का दुर्गेश (22) पुत्र रामकिशोर सोमवार की सुबह घर से मोटर साइकिल पर खेत की ओर जा रहा था। श्यामपुर गांव के सामने एक तेज रफ्तार लोडर के चालक ने बाइक में टक्कर मार दी। टक्कर से दुर्गेश बाइक से उछलकर सडक पर गिरा और गंभीर रूप से घायल हो गया। इधर लोडर चालक मौके से फरार हो गया। घटना की जानकारी पर घरवाले रोते बिलखते घटना स्थल पर पहुंचे और गंभीर रूप से घायल युवक को कानपुर ले गए, जहां एक निजी अस्पताल में भर्ती कराया, जहां उपचार के दौरान उसकी मौत हो गई। तीन बहनों के बीच इकलौते पुत्र की मौत पर पिता रामकिशोर, मां कमला देवी, बहनों सन्नो, रेनू, बीनू का रो रोकर बुरा हाल था। कानपुर में युवक की मौत के बाद परिजन शव लेकर वापस गांव लौट आए और रनियां पुलिस को दी। इसके बाद पुलिस ने शव को पीएम के लिए भिजवाया।

'पिटारा' से नौनिहालों में बढ़ेगी पढ़ाई की ललक

नई व्यवस्था

कार्यालय संवाददाता,कानपुर देहात

- आंगनबाड़ी केंद्रों में पुस्तकों के अलावा खेल का सामान भी उपलब्ध कराया गया

अमृत विचार। अब आंगनबाड़ी केंद्रों के बच्चे खेल-खेल में पढ़ना सीखेंगे। इसके लिए सभी आंगनबाड़ी केंद्रों के लिए खेल-खेल पिटारा लर्निंग किट उपलब्ध कराई गई है। इसमें पाठ्य पुस्तक के अलावा खेल के सामान भी उपलब्ध कराए गए हैं।

जिले में 1700 से अधिक आंगनबाड़ी केंद्र हैं। इन केंद्रों पर तीन से छह साल तक के बच्चों के लिए प्री प्राइमरी शिक्षा की व्यवस्था है। जिससे स्कूल में प्रवेश लेने के लिए बच्चों को तैयार किया जा सके। बाल विकास विभाग द्वारा आंगनबाड़ी केंद्रों पर बच्चों को पढ़ने के लिए लर्निंग किट दी गई है। सभी केंद्रों पर कार्यकर्ता किट के माध्यम से बच्चों को प्राइमरी शिक्षा का बोध कराएंगी।

आंगनबाड़ी केंद्रों पर शिक्षा अध्ययन के लिए पहुंचने वाले विद्यार्थियों को अब लर्निंग किट के माध्यम से शिक्षा अध्ययन कराई जाएगी। ताकि बच्चों में पढ़ाई के प्रति ललक बढ़ सके। जिला कार्यक्रम अधिकारी राकेश यादव ने बताया कि आंगनबाड़ी केंद्रों पर बच्चों में पढ़ाई के प्रति ललक पैदा करने के लिए किट उपलब्ध कराई है। इसमें बच्चों के लिए खेल-खिलौने के साथ ही पाठ्य सामग्री भी उपलब्ध कराई गई है।

किट में उपलब्ध कराया गया यह सामान

खिलौना किट में डॉक्टर सेट, किचन सेट, फ्रूट सेट, बॉल्स, पिज्जल, जानवरों की आकृतियां, क्रिकेट सेट, रिंग्स, गिन तारा, रंगीन चॉक, अल्फाबेट चटाई, सीसा, कालांकुर, तीन प्रकार की किताबें आदि उपलब्ध कराई गई हैं।

रसूलाबाद क्षेत्र स्थित आंगनबाड़ी केंद्र। अमृत विचार

स्कूलों के दक्ष खिलाड़ियों का पोर्टल पर अपलोड होगा ब्योरा

कार्यालय संवाददाता,कानपुर देहात

- माध्यमिक व परिषदीय स्कूलों में खेलकूद को मिलेगा बढ़ावा
- स्कूलों के खिलाड़ी बच्चों का तैयार किया जाएगा डाटा

अमृत विचार। माध्यमिक व परिषदीय विद्यालयों के छात्र-छात्राओं को खेलकूद में बढ़ावा देने के लिए स्पोर्ट फॉर स्कूल कार्यक्रम शुरू किया जाएगा। इसमें ऐसे छात्रों को चुना जाएगा, जो खेलकूद में बेहतर हैं। इनका ब्योरा पोर्टल पर अपडेट किया जाएगा।

जिले में 1925 परिषदीय व कई राजकीय विद्यालय हैं। यहां पढ़ने वाले छात्रों के बीच खेलकूद को लेकर अब संयुक्त अभ्यास की तैयारी हो रही है। इसके लिए शिक्षा विभाग ने स्पोर्टस फॉर स्कूल कार्यक्रम शुरू किया है। जिसके तहत परिषदीय स्कूलों और माध्यमिक विद्यालयों के बच्चों का डाटा तैयार होगा। जिसमे खिलाड़ी बच्चों से जुड़ी हर जानकारी होगी।

इस व्यवस्था के तहत उनके प्रशिक्षक, स्पोर्ट किट, खेलकूद की सुविधा आदि से जुड़ी जानकारी पोर्टल पर दर्ज की जाएगी। खिलाड़ियों को मानसिक रूप से स्वस्थ्य रहने के लिए प्रयास होगा। पोर्टल पर उन्हीं खिलाड़ियों का नाम अंकित होगा, जो खेलने में बेहतर होंगे। इसके साथ ही उनको मिलने वाली सुविधा, प्रशिक्षण, खेल का विवरण, प्रशिक्षक का नाम, खेलने के लिए स्थान, विभाग मदद की जानकारी देनी होगी।

बच्चों का कम से कम दो खेलों में दक्ष होना जरूरी

सभी स्कूलों को निर्देश दिया गया है कि वह अपने बच्चों को कम से कम दो खेलों में दक्ष करें। इसके बाद विद्यालय और ब्लाक स्तर पर इनकी प्रतियोगिता होगी। ब्लाक स्तर पर सफलता के बाद जिला और मंडल स्तर पर खिलाड़ी प्रतिभाग करेंगे।

> राजकीय और परिषदीय स्कूलों के बच्चों को चुनने के निर्देश दिए गए हैं। जुलाई में हर विद्यालय के खिलाड़ी बच्चों के नाम कार्यालय में देना है। यहां स्पोर्ट फॉर स्कूल कार्यक्रम के तहत बने पोर्टल पर इनके पाम अपलोड किया जाएगा।
>
> -अचल कुमार मिश्र, डीआईओएस

कुर्बानी दी | इबादत में एक साथ झुके हजारों सिर, मुल्क में खुशहाली की मांगी गई दुआ, गले मिलकर एक-दूसरे को दी गई मुबारकबाद

जिले भर में उल्लास के साथ मनाया गया ईद-उल-अजहा पर्व

कार्यालय संवाददाता,कानपुर देहात

अमृत विचार। जिले भर में ईद-उल-अजहा का पर्व धूमधाम से मनाया गया। ईदगाहों और मस्जिदों में नमाज के बाद दुआ के लिए एक साथ हजारों लोगों के हाथ उठे और मुल्क़ में अमन चैन व खुशहाली की दुआ मांगी गई। इस दौरान एसपी समेत अन्य अधिकारी सुरक्षा व्यवस्था का जायजा लेते रहे।

अकबरपुर कस्बे की बड़ी ईदगाह समेत अन्य मस्जिदों में ईद उल अजहा की नमाज कड़ी सुरक्षा के बीच अदा की गई। इसके बाद मुल्क में अमन चैन व तरक्की की दुआ मांगी गई। इसी तरह भोगनीपुर तहसील क्षेत्र के अहरौली शेख, पुखरायां, हरदुआ, बिल्हापुर, चांदापुर, अमरौधा, भोगनीपुर, मावर, बरौर, हैदरपुर, मोहम्मदपुर, सट्टी आदि जगहों पर नमाज अदा की गई। राजनीतिक पार्टियों व सामाजिक संस्थाओं ने कैंप लगाकर बकरीद की मुबारकबाद दी।

एसपी बीबीजीटीएस मूर्ति ने कोतवाल सतीश कुमार के साथ भारी पुलिस बल के साथ क्षेत्र में भ्रमण किया और लोगों को सुरक्षा का अहसास दिलाया। एसपी समेत अन्य अधिकारियों ने लोगों को बकरीद की मुबारकबाद भी दी। वहीं राजपुर क्षेत्र में ईद-उल-अजहा का पर्व धूमधाम से मनाया गया। इसी तरह सिकंदरा क्षेत्र की प्रमुख मस्जिदों में नाम अता की गई। वहीं राजपुर क्षेत्र में ईद-उल-अजहा का पर्व धूमधाम से मनाया गया।

सिकंदरा की ईदगाह में हाफिज यासीन व खजूर वाली मस्जिद में हाफिज मुजीब रजा, मदीना मस्जिद में हाफिज सोहिल, बाबा मस्जिद में कुर्बान अली व राजपुर की ईदगाह में मौलाना अनीसुर्रहमान ने ईद-उल-अजहा की दो रकात नमाज अदा कराई। इसके बाद मुल्क की खुशहाली और तरक्की के लिए सामूहिक दुआ की गई। लोगों ने एक दूसरे के गले मिलकर मुबारकबाद दी। यहां सभासद मेहराज अंसारी, निशात अनवर, सुजात फात्मी, सहीम अंसारी, दानिश अंसारी रहे।

रसूलाबाद की मस्जिद में नमाज अदा करते लोग।

अकबरपुर ईदगाह में सुरक्षा व्यवस्था जांचते एसपी बीबीजीटीएस मूर्ति।

सिकंदरा में गले मिलकर बकरीद की मुबारकबाद देते लोग।

ईदगाह-मस्जिदों के बाहर मुस्तैद रहे अफसर

नमाज के दौरान पुलिस व प्रशासनिक अफसर मुस्तैद रहे। एसपी बीबीजीटीएस मूर्ति व एएसपी राजेश पांडेय ने जिले का भ्रमण कर सुरक्षा व्यवस्था जांची। सिकंदरा में एसडीएम शिखा संखवार, तहसीलदार संतोष सिंह, सीओ संजय कुमार पुलिस फोर्स के साथ नमाज मुकम्मल होने तक ईदगाह में मौजूद रहे। राजपुर में थानाध्यक्ष प्रभात कुमार ने नायब तहसीलदार सुधीर कुमार के साथ ईदगाह और मस्जिदों के बाहर जायजा लिया। सट्टी में सीओ देवेंद्र सिंह, तहसीलदार सुनील कुमार ने निरीक्षण किया। सटटी थानाध्यक्ष शिवशंकर सिह, राजपुर थानाध्यक्ष प्रभात सिंह, चौकी इंचार्ज पंकज कुमार पुलिस फोर्स के साथ लगातार मस्जिदों का भ्रमण करते रहे।

जिला अस्पताल में लगी आग से मचा हड़कंप

मरीजों को किया बाहर, स्टाफ ने बुझाई आग

कार्यालय संवाददाता फतेहपुर

अमृत विचार। जिला अस्पताल के ट्रामा सेंटर में लगे इलेक्ट्रिक बोर्ड में शार्ट सर्किट से बोर्ड में आग लग गई। आग लगने से ट्रामा सेंटर में भर्ती मरीजों को बाहर कर स्टाफ ने आग बुझाने के बाद राहत की सांस ली। समय से आग पर काबू पाने से एक बड़ा हादसा टल गया।

जिला अस्पताल के ट्रामा सेंटर में लगे इलेक्ट्रिक बोर्ड में दोपहर के समय शार्ट सर्किट होने से आग लग गई। बोर्ड में लगातार हो रहे शार्ट सर्किट और आग लगने के बाद ट्रामा सेंटर में भर्ती मरीजों को स्टाफ ने बाहर करने के बाद आग पर काबू पाया। इस दौरान मरीज और तीमारदारों को सांस अटकी रही। ट्रामा सेंटर में तैनात स्टाफ मुकेश ने बताया कि भीषण गर्मी के बीच इलेक्ट्रिक बोर्ड में शार्ट सर्किट होने से आग लग गई थी। जिसको समय रहते बिजली सप्लाई बंद कर आग पर काबू पा लिया गया है। अगर आग बेड पर पड़े कपड़ों तक पहुंच जाती तो बड़ा हादसा हो सकता था। जिला अस्पताल के सीएमएस पीके सिंह ने बताया कि इलेक्ट्रिक बोर्ड में शार्ट सर्किट होने से आग लग गई थी। आग पर काबू पा लिया गया है । सभी मरीज और स्टाफ सुरक्षित है। आपको बताते चले कि इलेक्ट्रिक बोर्ड में आग लगने के बाद जिस तरह से मौजूद स्टाफ डंडे के सहारे आग बुझाने में लगा रहा उससे तो यही लगता है कि आग बुझाने के लिए अग्निशमन यंत्र नहीं लगा है।

ट्रामा सेंटर में बिजली के बोर्ड में लगी आग। अमृत विचार

- समय से आग बुझने से टल गया बड़ा हादसा

अज्ञात कारणों से लगी आग, बाइक जली

संवाददाता किशनपुर फतेहपुर

अमृत विचार। थाना क्षेत्र के गुरुवल गांव में सोमवार शाम करीब पांच बजे के आसपास छप्पर में आग लग गई। आग लगने से छप्पर के नीचे खड़ी बाइक जलकर राख हो गई। समय रहते ग्रामीणों ने आग पर काबू पा लिया। जिससे पीड़ित परिवार का लाखों रुपयों का नुकसान होने से बच गया।

गुरुवल गांव निवासी विनोद सिंह तोमर के घर के बाहर पड़े छप्पर में अचानक आग लग गई। आग लगने की वजह से छप्पर के नीचे खड़ी बाइक व साइकिल भी आग की चपेट में आ गई और जलकर राख हो गई। छप्पर से उठती हुई आग की लपटों को देखकर ग्रामीणों के बीच दहशत फैल गई। गनीमत यह रही कि इस दौरान ग्रामीणों ने समय रहते सबमर्सिबल चलाकर आग को बुझाने में सफलता प्राप्त कर ली। जिसकी वजह से पीड़ित परिवार का लाखों का नुकसान होने से बच गया। वहीं बताया जा रहा है कि छप्पर के नीचे खड़ी बाइक में भीषण गर्मी के चलते शार्ट सर्किट हो गई। जिस वजह से बाइक धू धूकर जलने लगी और कुछ देर बाद आग की लपटों ने छप्पर को भी अपने कब्जे में ले लिया, जिस वजह से पूरा छप्पर जलकर राख हो गया।

अपने साधनों से आग बुझाते ग्रामीण। अमृत विचार

आग लगने से गृहस्थी जलकर राख

फतेहपुर। मलवां थाना क्षेत्र के कोटिया गांव निवासी शिव बहादुर रैदास गांव में खेती किसानी करता है। बताया जा रहा है कि दोपहर में पूरा परिवार खेतों की तरफ गया था। उसी दौरान उसके घर में अज्ञात कारणों से आग लग गई। घर से उठता धुआं देख ग्रामीणों में शोर हो गया। लोगों की सूचना पर पहुंचे परिवार ने ग्रामीणों के साथ मिलकर आग बुझाने का प्रयास किया लेकिन जब तक सब मिलकर आग बुझा पाते तब तक गृहस्थी का अधिकतर सामान जलकर राख हो चुका था। पीड़ित ने मामले की जानकारी राजस्व विभाग को दी है।

पर्चे से लेकर ओपीडी तक लगानी पड़ रही लाइन

कार्यालय संवाददाता फतेहपुर

अमृत विचार। जिला अस्पताल में पर्चा बनवाने से लेकर जांच और इलाज के लिए मरीजों को लंबी-लंबी कतारें लगानी पड़ती हैं जबकि यहां ऑपरेशन के मरीजों को डेट लेने के लिए कई कई दिनों तक इंतजार करना पड़ता है। उधर ओपीडी में चिकित्सक एक मिनट में दो दो मरीजों को देख औपचारिकता पूरी कर रहे हैं।

लम्बी लाइन में औपचारिकता करते दिखे डॉक्टर: जिला अस्पताल की ओपीडी के पर्चा काउंटर पर सुबह से ही मरीजों की लाइन लग गई थी। मरीजों ने काफी जद्दोजहद के बाद पर्चा बनवाया तो फिर ओपीडी में भी चिकित्सकों के कक्ष के बाहर कतार लगाकर इलाज के लिए लगा पड़ा। जैसे तैसे नंबर आया तो डॉक्टर साहब ने एक मिनट में दो-दो मरीजों को देख उनके पर्चे पर अस्पताल की दवा लिख औपचारिकता पूरी की। लेकिन जब दवा लेने को मरीज दवा काउंटर पर पहुंचते हैं तो यहां भी कड़ी मशक्कत के बाद लाइन लगाकर दवा मिल पाती है।

जिला अस्पताल में पर्चा काउंटर पर लगी लोगों की भीड़। अमृत विचार

गंभीर मरीजों को तुरंत किया जाता है रेफर

जिला अस्पताल में दुर्घटना वाले ज्यादातर मरीजों को कानपुर रेफर किया जा रहा है। डॉक्टर और स्टाफ की कमी और तमाम आधुनिक संसाधनों की कमी से गंभीर मरीजों को यहां इलाज नहीं मिल पाता है।

बाहर की दवा और जांच के लिए बरगलाते हैं एजेंट

जिला अस्पताल में दवा एजेंट डॉक्टरों की ओपीडी चला रहे हैं। डॉक्टर के चेंबर के अंदर और बाहर खड़े एजेंट जांच से लेकर बाहर की दवा खरीदने को मजबूर कर रहे हैं। अगर अस्पताल प्रशासन सीसीटीवी से इन एजेंटों पर नजर रख सख्त कार्रवाई करें।

शासन प्रशासन के निर्देशानुसार जिला अस्पताल में मरीजों को बेहतर इलाज की सुविधा मुहैया कराई जा रही है। समय-समय पर अस्पतालों का निरीक्षण कर इसकी मॉनीटरिंग भी की जाती है। अस्पताल आने वाले मरीजों को जांच, इलाज और दवा तथा सुविधाओं में किसी प्रकार की कोई परेशानी ना हो इसका विशेष ध्यान दिया जाता है।

-डॉ. पीके सिंह, सीएमएस

यमुना में उतराता मिला महिला का शव

कार्यालय संवाददाता किशनपुर

अमृत विचार। थाना क्षेत्र के एकडला गांव में यमुना नदी में सोमवार की सुबह एक महिला का शव उतराता हुआ देखा गया। महिला का शव उतराता देख ग्रामीणों में हड़कंप मच गया। कुछ देर बाद ग्रामीणों ने मामले की जानकारी पुलिस को दी। सूचना पर पहुंची पुलिस ने शव को निकाल उसकी पहचान करानी शुरू कर दी लेकिन खबर लिखे जाने तक शव की शिनाख्त नहीं हो सकी थी।

किशनपुर थाना क्षेत्र के एकडला घाट में सोमवार की सुबह लोग यमुना स्नान करने गए थे। उसी दौरान उन्होंने एक महिला का शव उतराते हुए देखा तो ग्रामीणों ने मामले की सूचना पुलिस को दी। सूचना पर पहुंची पुलिस ने ग्रामीणों की मदद से शव को यमुना नदी से बाहर निकाला। इसके बाद क्षेत्र को लोगों को सूचित कर महिला के शव की शिनाख्त कराई गई। लेकिन महिला के शव की शिनाख्त नहीं हो सकी। महिला का शव करीब दो दिन पुराना लग रहा है। महिला के शरीर में पीले व नीले रंग के कपड़े हैं। महिला के शरीर में किसी भी प्रकार के कोई चोट के निशान भी नहीं मिले हैं। अनुमान लगाया जा रहा है कि महिला दूर की रहने वाली हो सकती है। हो सकता है कि परिवारिक कलह से तंग आकर उसने यमुना नदी में बने पुल से छलांग लगाकर आत्महत्या की हो। वहीं समाचार लिखे जाने तक महिला के शव की शिनाख्त नहीं हो सकी थी। मामले को लेकर थानाध्यक्ष सुनील कुमार सिंह ने बताया कि महिला के शव को कब्जे में लेकर पहचान कराई जा रही है। अभी तक महिला के शव की शिनाख्त नहीं हो सकी हैं।

मौके पर जांच पड़ताल करती पुलिस। अमृत विचार

तेज बुखार के चलते दो व हीटवेव से एक वृद्ध की गई जान

संवाददाता बिंदकी फतेहपुर

अमृत विचार। भीषण गर्मी और तेज लू से लोगों के हाल बेहाल हैं। इसी के चलते दो अलग-अलग स्थानों पर गर्मी और लू के कारण तेज बुखार आने से दो लोगों की मौत हो गई है। वहीं एक बुजुर्ग की हीटवेव से मौत हो गई है।

महोबा जनपद के थाना कस्बा कबरई जनपद महोबा निवासी बब्बू (68) थाना कल्यानपुर क्षेत्र के चित्तापुर गांव रिश्तेदारी में आए थे तभी तेज गर्मी और लू के कारण तेज बुखार आ गया, जिसके चलते गंभीर हालत में सामुदायिक स्वास्थ्य केंद्र लाया गया जहां पर डाक्टर ने उन्हें मृत घोषित कर दिया। वहीं दूसरी ओर ललौली थाना क्षेत्र के कीर्ति खेड़ा गांव में तेज गर्मी और लू लगने के कारण बुजुर्ग गंगाराम सिंह (75) की मौत हो गई। परिजनों ने बताया कि गंभीर हालत में बुजुर्ग को सामुदायिक स्वास्थ्य केंद्र ले जाया गया था, जहां पर इलाज के दौरान उनकी मौत हो गई। बताते चलें कि मौजूदा समय में हीटवेव चल रही है। इसके कारण लोगों का जनजीवन पर असर पड़ रहा है। खासकर बुजुर्ग लोगों के लिए यह दिन भारी पड़ रहे हैं।

वहीं असोथर थाना क्षेत्र के जरौली मार्ग महुआई बाग में एक बुजुर्ग की साइकिल से जाते समय हीट वेव के कारण भीषण गर्मी में पानी नहीं मिलने पर मौत हो गई। मौके पर मौजूद ग्रामीणों ने बुजुर्ग को बचाने के लिए एम्बुलेंस को सूचना दिया, लेकिन घंटों एम्बुलेंस मौके पर नहीं पहुंची। मौके पर पहुंची पुलिस को साइकिल में टंगे एक झोले में कई बैंक पासबुक और हजारों रुपये नकद के साथ मृतक का आधार मिला।

आधार कार्ड से मृतक की शिनाख्त चंद्रभान निवासी मर्का थाना कछार के रूप में करते हुए मृतक के परिजनों को जानकारी दी गई। ग्रामीणों ने आरोप लगाया कि एक तो सड़क मार्ग पूरी तरह से जर्जर हो चुका है और बुजुर्ग की जब सांस चल रही थी, तो एम्बुलेंस को सूचना दी गई लेकिन उसके बाद भी एम्बुलेंस मौके पर नहीं पहुंची और बुजुर्ग ने दम तोड़ दिया। ग्रामीणों का कहना थ कि अगर समय पर एंबुलेंस आ गई होती तो शायद बुजुर्ग की जान बच सकती थी।

अत्यधिक गर्मी से पिता-पुत्र की मौत

- **असोथर।** असोथर थाना क्षेत्र के कंसापुर गांव निवासी अंशू दुबे की अत्यधिक गर्मी के चलते मौत हो गई है। हीटवेव के चपेट में आए किसान की उपचार के दौरान मौत हुई थी। इकलौते पुत्र की मौत से घर का चिराग बुझ जाने से परिजन बेहाल है। अंशू का अंतिम संस्कार यमुना यमुना नदी तट पर करके घर लौटे पिता की हालत बिगड़ गई और तपिश के कारण रामदास दुबे की भी मौत हो गई। दो घटनाओं से परिवार में कोहराम मचा है ।रामदास दुबे साधारण किसान है इनके एक लड़का अंशू घर में ही रहते थे और खेती किसानी में पिता का सहयोग करते थे अंशू को एक दिन पहले लू लगने से बुखार आया था। जिसकी वजह से शरीर में दर्द कि शिकायत को लेकर घरेलू उपचार किया गया तो तबीयत में सुधार हो गया था। शाम को घर के बाहर चारपाई में सो रहे थे जब चाय पीने के लिए आवाज लगाई गई तो कोई आहट नहीं मिली। तब बहन पूजा नजदीक से जाकर देखा तो अंशू मृत अवस्था में पड़े थे।

हीट स्ट्रोक की चपेट में आए दो युवकों की मौत

- **किशनपुर।** कस्बे में पिछले दो दिनों में हीट स्ट्रोक की चपेट में आए दो व्यक्तियों की मौत हो गई। दो लोगों की मौत के बाद से इलाके में दहशत का माहौल बना हुआ है। रविवार को कस्बे के रहने वाले अनिल हेला पुत्र सूरजदीन (45 वर्ष) हीट स्ट्रोक की चपेट में आ गए और अचानक गस खाकर जमीन में गिर गए। परिजन इलाज के लिए कानपुर ले गए जहां इलाज के दौरान उनकी मौत हो गई। इसी प्रकार कस्बे के रहने वाले घनश्याम गुप्ता बांदा जनपद के दांदो में दुकान चलाते हैं रविवार को वह दोपहर में अपने दुकान गए हुए थे। जहां अचानक उनकी तबीयत बिगड़ गई कुछ देर बाद उन्हें इलाज के लिए ले जाया गया। इलाज के बाद उनकी हालत में हल्का सुधार हुआ जिसके बाद परिजन उन्हें लेकर घर आ गए। सोमवार की शाम करीब चार बजे उनकी पत्नी जरूरी काम से घर से बाहर गई। कुछ देर बाद वह काम करने के घर लौटी तो घनश्याम गुप्ता मृत पाए गए।

व्हाट्सएप ग्रुप से बिजली आपूर्ति पर रहेगी नजर

कार्यालय संवाददाता फतेहपुर

अमृत विचार। जनपद की बिजली व्यवस्था पर एक साथ नजर रखने के लिए बिजली विभाग सोशल मीडिया का सहारा ले रहा है। विभागीय कर्मियों व अधिकारियों का ग्रुप बनाकर उसके माध्यम से हर घंटे सभी उपकेंद्रो व फीडरों की आपूर्ति की जानकारी सम्बंधितों को देनी होगी।

रोस्टिंग व शटडाउन की भी देनी होगी सूचना बताते है कि फाल्ट आने व चल रहे काम के दौरान हाने वाले शटडाउन से लेकर रोस्टिंग तक की जानकारी सम्बंधित उपकेंद्र के कर्मचारियों को ग्रुप के माध्यम से देनी होगी। इसके साथ ही यदि कहीं फाल्ट आ जाता है तो उसकी पहले जानकारी देनी होगी जिसके बाद फाल्ट को दुरुस्त करने के बाद उसमें लगने वाले समय की भी जानकारी ग्रुप में शेयर करनी होगी। उपभोक्ताओं को होने वाली परेशानियों के चलते बनाए जाने वाले ग्रुप में डिवीजनों के एक्सईएन के अलावा सभी एसडीओ, जेई, लाइनमैन तथा एसएसओ को जोड़ा गया है। एसई कार्यालय में तैनात सोशल मीडिया सेल के कर्मचारियों को भी जोड़ा गया है।

सभासदों को भी जोड़ा गया है ग्रुप से

उपभोक्ताओं की समस्याओं को आसानी से अफसरों तक पहुंचाए जाने व उनका त्वरित निस्तारण कराए जाने के लिए शहर के सभी सभासदों को ग्रुप से जोड़ा गया है। जिम्मेदारों ने बताया कि जो आने वाली फाल्ट को ग्रुप के माध्यम से अवगत कराएंगे जिससे उसको तत्काल दुरस्त करवाएंगे।

ऑटो चालक ने दिखाई ईमानदारी

फतेहपुर। चौक चौराहे के पास टप्पेबाजों द्वारा कार से लैपटाप व टैबलेट से भरे दो बैग पार करने के मामले में रविवार को एक ऑटो चालक ने ईमानदारी दिखाते हुए एक बैग में डायरी से फोन कर टैबलेट मिलने की सूचना दी।

खागा कोतवाली के देवीगंज निवासी ऑटो चालक चौबे लाल ने पुलिस को बताया कि बीते शनिवार को लाई लादकर खागा आया था, मानू का पुरवा बस स्टाप के समीप तीन युवक दो बैग लेकर ऑटो में सवार हुए और हाईवे नौबस्ता रोड के समीप उतर गए। जब वह घर पहुंचा तो ऑटो की सीट में एक बैग रखा हुआ था, बैग के अंदर मिली डायरी में लिखे सीमेंट कंपनी के सीएमआर अनिल तिवारी को फोन कर सूचना दी। वहीं टीएसएम का लैपटाप भरा बैग बरामद न होने से पुलिस खोजबीन कर रही है।

चोरों ने घर में घुसकर नकदी और जेवरात किए पार

कार्यालय संवाददाता फतेहपुर

अमृत विचार। घर के बाहर परिवार के लोग सोते रहे शातिर कमरे में घुसकर नकदी ओर जेवर का बक्सा उठा ले गए। परिवार की सुबह जब नींद खुली तब घटना की जानकारी हुई। घर के पीछे चकमार्ग पर चोरी बक्से खाली पड़े मिले। 112 नंबर की सूचना पुलिस जांच करने पहुंची है। करीब सवा लाख की नकदी और जेवरात चोरी हुए हैं।

मलवां थाना क्षेत्र के हसनापुर सानी गांव निवासी पीतांबर मजदूरी करता है। गर्मी की वजह से परिवार घर के बाहर सोया था। भोर पहर नींद खुलने पर कमरे का दरवाजा खुला देखकर परिवार के होश उड़ गए। कमरे में रखे दोनों बक्से गायब थे। ग्रामीणों ने अल्लीपुर आदमपुर संपर्क मार्ग पर सड़क किनारे बक्से पड़े पाए। पीतांबर ने बताया कि करीब रात साढ़े दस बजे जिला अस्पताल में भर्ती भतीजे को खाना देकर लौटे थे। लौटने के बाद परिवार समेत सभी लोग खाने के बाद बाहर चारपाई डालकर सोये थे। चोर कब चोरी को पहुंच, इसका पता नहीं लग सका।

बक्से में कागजात, आठ हजार नकदी और सोने चांदी के जेवरात चोरी हुए हैं। 112 नबंर की सूचना पर डेढ़ घंटे बाद पुलिस पहुंची। थानाध्यक्ष मुकेश सिंह ने बताया कि घटना की जांच की जा रही है। जांच के बाद मुकदमा दर्ज किया जाएगा।

- घर के बाहर सोता रहा परिवार, सुबह हुई जानकारी

सावधान : कूलर व एयर कंडीशनर नवजात के लिए हो सकते हैं घातक

कार्यालय संवाददाता फतेहपुर

अमृत विचार। स्वास्थ्य विभाग की ओर से शिशु मृत्यु दर कम करने को लेकर हर स्तर से कवायद हो रही है। भीषण गर्मी में शिशुओं को सुरक्षित रखने के लिए लोगों को सतर्कता बरतने की सलाह दी जा रही है। इन दिनों पड़ रही तेज गर्मी बच्चों के लिए खतरनाक साबित हो सकती है।

गर्मी में नवजात शिशुओं को लोग कूलर या एसी में लगातार रखते हैं। यह उसके लिए नुकसानदेह साबित हो रहा है। गर्मी-सर्दी से बच्चों के सीने में कफ जमने की समस्या हो रही है। नवजात की अगर पहली गर्मी है तो उसकी देखभाल में ज्यादा सावधानी की जरूरत होती है। उनको लू लगने, घमौरियों और अन्य त्वचा रोगों से बचाना चाहिए। जिला अस्पताल के बाल रोग विभाग में रोजाना निमोनिया, डायरिया, पीलिया व आंखों में संक्रमण की समस्या से ग्रसित बच्चे पहुंच रहे हैं। जिला अस्पताल में ऐसे 24 बच्चों का इलाज 15 दिन में हो चुका है। महिला अस्पताल में अप्रैल से अब तक 146 शिशुओं का इलाज किया गया है। इसी तरह वर्ष 2021 में अप्रैल से जुलाई तक कुल 187 और वर्ष 2022 के अप्रैल से जुलाई तक में 212 शिशुओं का इलाज हुआ था।

बरतें सावधानियां, थोड़ी-थोड़ी देर में पिलाएं दूध

गर्मी शरीर में डिहाइड्रेशन पैदा कर देता है। नवजात शिशु सिर्फ मां का दूध पीते हैं और उन्हे इससे पोषण और हाइड्रेशन मिलता है। शिशु को हाइड्रेट रखने के लिए उसे थोड़ी-थोड़ी देर में दूध पिलाना चाहिए। छह माह से ऊपर के बच्चों को तरल पदार्थ खिचड़ी, दाल, दलिया, मौसमी फल, दूध से बने आहार दे सकते हैं।

गर्मी में शिशुओं को बुखार, पीलिया, डायरिया और आंखों में संक्रमण की आशंका रहती है। प्रयास हो कि शिशु को कम से कम लोग स्पर्श करें। उसे छूने से पहले हाथ धुल लें। रोज नहाने के बाद कपड़े बदलें।

-डॉ. मूलचन्द्रा, बाल रोग विशेषज्ञ

जानकारी | एप पर व्यक्ति के स्वास्थ्य और उसका कहीं भी कराए गए इलाज का पूरा विवरण मिलेगा

एक क्लिक में 'आभा' बताएगा आपकी बीमारी का हाल

कार्यालय संवाददाता फतेहपुर

अमृत विचार। लोगों को बेहतर इलाज देने के साथ ही उनकी बीमारी को लेकर अस्पताल और डॉक्टर बदलने पर भी किसी तरह की परेशानी न होने के लिये अब स्वास्थ्य विभाग हर व्यक्ति की हेल्थ आईडी बना रहा है। इसमें व्यक्ति के स्वास्थ्य और कहीं भी इलाज का विवरण होगा। एक क्लिक मात्र से डॉक्टर आपकी बीमारी व उसके पहले हुये उपचार देख लेगा।

आयुष्मान भारत योजना में अब पांच साल से ऊपर की आयु के हर व्यक्ति का हेल्थ कार्ड बनाने का काम शुरू हुआ है। इसमें आशा बहू संचारी रोग अभियान में जुलाई माह से शुरू हो रहे दस्तक अभियान के साथ ही लोगों को आभा कार्ड बनवाने के लिये पंजीकृत भी करेंगीं। आभा कार्ड (आयुष्मान भारत हेल्थ एकाउंट) में व्यक्ति को एक कार्ड दिया जायेगा। इसके जरिये उसमें उसकी बीमारी से लेकर उपचार तक का डाटा फीड किया जायेगा। आईडी में मिलने वाले यूनिक नंबर से व्यक्ति कभी भी किसी अस्पताल में जाता है तो उसे कार्ड लेकर जाना होगा। वहां पर डाक्टर एक क्लिक पर आईडी खोलकर आपकी बीमारी व उसके पहले हुये उपचार आदि का विवरण देख लेगा। इससे डाक्टर को मरीज से तमाम सवाल जवाब भी नहीं करने होंगें। वहीं डाक्टर मरीज का जो भी उपचार करेगा वह उसके विवरण में दर्ज कर देगा। इसके लिये उसे अपनी बीमारी की फाइल और जांच रिपोर्ट का झोला लादकर नहीं चलना पड़ेगा। जनपद में हेल्थ कार्ड बनाने का काम शुरु हो चुका है। सीएमओ डा. इस्तियाक अहमद ने बताया कि योजना के अनुसार जिले में पांच साल से ऊपर आयु के लोगों को हेल्थ कार्ड बनाये जाने हैं।

दस से चलेगा दस्तक अभियान, पांच बीमारियों पर फोकस

संचारी रोग अभियान के तहत जुलाई माह में दस्तक अभियान भी शुरु होगा। इसमें आशा और आंगनबाड़ी हर घर में जाकर वहां किसी सदस्य की बीमारी की जानकारी करेगी। इसके साथ ही उसे कुपोषित बच्चों के अलावा टीबी व अन्य बीमारियों के बाबत भी जानकारी जुटानी होगी। कम से कम पांच सूचनायें दर्ज होगीं। इसके जरिये विभाग गर्मी के मौसम में अपनी आगे की रणनीति तैयार कर लेगा।

ठंडे खाद्य पदार्थ लोगों को बना रहे हैं दंत रोगी

कार्यालय संवाददाता फतेहपुर

अमृत विचार। भीषण गर्मी में बुखार, डायरिया और त्वचा रोगियों के साथ दांत के मरीजों की संख्या भी बढ़ गई है। अकेले जिला अस्पताल का आंकड़ा देखें तो पूर्व की अपेक्षा अब रोजाना दोगुना मरीज पहुंच रहे हैं। बीमारों के बढ़ने के पीछे बर्फीले पानी, कोल्ड ड्रिंक, चाकलेट और आइस्क्रीम का अधिक सेवन एक बड़ी वजह मानी जा रही है। डॉक्टर इलाज के लिए आने वाले मरीजों को बचाव का तरीका भी बता रहे हैं।

जिला अस्पताल सहित जिले के लगभग सभी सामुदायिक स्वास्थ्य केंद्रों में डेंटल ओपीडी का संचालन किया जाता है। गर्मी का पारा बढ़ने के बाद अकेले जिला अस्पताल में पहुंचने वाले दांत मरीजों की संख्या देखें तो चौंकाने वाली है। दंत रोग विशेषज्ञ डॉ. एसके सिंह बताते हैं कि पहले प्रतिदिन 40 से 45 मरीज आया करते थे। अब रोजाना 80 से 90 मरीज पहुंच रहे हैं। इनके दांत में झनझनाहट, दर्द, पानी लगना आदि की शिकायत होती है। अचानक से मरीजों के बढ़ने के पीछे बड़ी वजह खान-पान में बदलाव को बताया जा रहा है। एक्सपर्ट का कहना है कि जैसे-जैसे गर्मी बढ़ती जा रही है, बर्फीले पानी, कोल्ड ड्रिंक, आइस्क्रीम सहित अन्य ठंडी चीजों का सेवन बढ़ता जा रहा है। यही दांतों को नुकसान पहुंचाता है। खासकर बच्चों में चाकलेट के सेवन से दांत की बीमारी बढ़ रही है।

विशेषज्ञ की सलाह

- बहुत ठंडा, बर्फीला पानी या पेय पदार्थ का सेवन न करें
- सामान्य तापमान पर गर्म या ठंडी चीज ही खाएं
- रात में सोने से पहले ब्रश जरूर करें

बर्फीला पानी व अन्य अधिक ठंडी चीजों का ज्यादा सेवन दांतों को नुकसान पहुंचा रहा है। इस समय ओपीडी में बड़ी संख्या में पांच से 11 साल तक के बच्चे भी दांत से जुड़ी समस्या लेकर आ रहे हैं। दवा के साथ सभी को जरूरी परामर्श भी दिया जाता है।

-डॉ. एसके सिंह, दंत रोग विशेषज्ञ

15 साल पुराने सरकारी वाहनों से फैल रहा प्रदूषण

कार्यालय संवाददाता फतेहपुर

अमृत विचार। अपनी आयु पूरी करने वाले सरकारी वाहनों पर कार्रवाई न किए जाने पर एआरटीओ विभाग सवालों के घेरे में है। लोगों के वाहनों पर कार्रवाई करने वाला विभाग 15 साल से अधिक पुराने सरकारी वाहनों पर कार्रवाई नहीं कर रहा। इससे विभिन्न विभागों द्वारा तय अवधि पूरी करने वाले वाहनों को न तो कण्डम घोषित किया जा रहा है न उन्हें सरेण्डर किए जाने को कोई कदम उठाया जा रहा है।

विभिन्न सरकारी कार्यालयों में लगे करीब पांच सैकड़ा वाहनों के सापेक्ष एक सैकड़ा से अधिक वाहन अपनी आयु पूरी कर चुके हैं। बावजूद विभागाध्यक्षों द्वारा इसकी जानकारी एआरटीओ को नहीं दी जाती। जिससे हाल ही में 15 साल से अधिक पुराने वाहनों के संचालन पर रोक लगाने का आदेश हवा हवाई दिखाई दे रहा है। कण्डम हो चुके वाहन सड़कों पर फर्राटा भर प्रदूषण बांट रहे है। इसके बावजूद इन वाहनों पर जिम्मेदारों द्वारा कार्रवाई नहीं की जा रही। अधिकतर विभागों द्वारा लग्जरी वाहनों को आवागमन के लिए लगाया गया है, जिससे विभागों द्वारा सरकारी वाहनों का प्रयोग महज खानापूरी करने तक सीमित रह गया है।

मामले में एआरटीओ प्रशासन ने बताया कि विभागाध्यक्षों को पत्र भेजा जा चुका है जल्द ही 15 साल पुराने सरकारी वाहनों की स्क्रैपिंग प्रक्रिया कराई जाएगी।

- पुराने वाहनों को नहीं किया जा रहा कंडम घोषित
- एआरटीओ प्रशासन ने विभागों को भेजा पत्र

बकरीद की नमाज अदा करते नमाजी। अमृत विचार

गले मिलते नन्हे-मुन्ने बच्चे।

ईदगाह का निरीक्षण करतीं डीएम सी इंदुमती व एसपी उदय शंकर सिंह। अमृत विचार

नमाज के बाद शहर काजी को बुके भेंट करते सांसद नरेश उत्तम पटेल। अमृत विचार

नमाज अदाकर मुल्क की सलामती को उठे हजारों हाथ

पूरे उत्साह के साथ जिले में मनाया गया ईद-उल-अजहा पर्व, सुरक्षा को लेकर चप्पे-चप्पे पर रहीं पुलिस जवानों की पैनी निगाहें

कार्यालय संवाददाता फतेहपुर

अमृत विचार। शांतिपूर्ण माहौल में सोमवार को पूरे जिले में ईद-उल-अजहा (बकरीद) का पर्व मनाया गया। ईदगाह में नमाज अदा करते हुए शहर व मुल्क में अमन भाईचारे की सलामती के लिए दुआ को हजारों हाथ एक साथ उठे। लोगों ने एक दूसरे को गले लगकर बकरीद की मुबारकबाद दी। नमाज के बाद घरों में कुर्बानियों का सिलसिला देर शाम तक चलता रहा। ईदगाह में आलाधिकारियों समेत नगर पालिका प्रशासन ने सभी को पर्व की शुभकामनाएं दीं।

बकरीद की नमाज और कुर्बानी करने को लेकर सुबह से ही घरों में रौनक दिखाई दी। बच्चों के साथ लोग कुर्ता पायजाम आदि पहनकर ईदगाह पहुंचे और वहां पर लोगों ने नमाज अदा की। यहां के अलावा शहर व ग्रामीण इलाकों की मस्जिदों में भी बकरीद की नमाज अदा की गई। ईदगाह में शहरकाजी सईदुल इस्लाम अब्दुल्ला ने नमाज अदा कराई। वहीं लगे मेले में बच्चों ने खिलौनों के लिए बड़ों से रीझते हुए अपने मनपसंद खिलौने व अन्य चीजें खरीदी। पर्व को देखते हुए शहर के प्रमुख मार्गो एवं चौराहों में भारी पुलिस बल तैनात रहा। इसी तरह से खागा, हथगाम, बिंदकी, हसवां, शाह, गाजीपुर, बहुआ, मलवां, हुसेनगंज, सुल्तानपुर घोष आदि क्षेत्रों में भी शांतिपूर्वक पर्व सम्पन्न हुआ। बकरीद की नमाज पर सुरक्षा व्यवस्था के कड़े इंतजाम रहे। सांसद नरेश उत्तम पटेल, सदर विधायक चन्द्र प्रकाश लोधी, पालिकाध्यक्ष राजकुमार मौर्य, डीएम सी इंदुमती, एसपी उदय शंकर सिंह, एडीएम, एएसपी समेत अन्य अधिकारियों ने ईदगाह पहुंचे। नमाज बाद अफसरों ने लोगों को बकरीद की मुबारकबाद दी। सभी ने मिलजुल कर पर्व की खुशियों को साझा किया।

पूरे समय जायजा लेते रहे डीएम और एसपी

कानून एवं शांन्ति व्यवस्था के तहत डीएम सी इंदुमती व एसपी उदय शंकर ने संयुक्त रूप से भ्रमणशील रहकर ईदगाह रेडइया आबूनगर, तुराबली का पुरवा, काली मस्जिद पुलिस चौकी के बगल आबूनगर, जामा मस्जिद जीटी रोड आबूनगर, चुंगी के पास, टीले वाली मस्जिद इमामगंज, नूरी मस्जिद मुराइन टोला, मुचियाना मस्जिद पनी, लल्लू मिया कोठी अमरजाई, चांद शाह तकिया पनी, नूरी मस्जिद कबाड़ी मार्केट, जामा मस्जिद कोतवाली के पास आदि मस्जिदों का जायजा लिया।

शान्ति पूर्वक पढ़ी गई नमाज

औंग। सोमवार को थाना क्षेत्र के औंग, गोधरौली, खदरा, सादीपुर, छिवली आदि जगहों में शांतिपूर्वक बकरीद मनाई गई। थानाध्यक्ष कांति सिंह के अनुसार सभी जगहों पर सुरक्षा की दृष्टि से नमाज के समय पुलिस की ड्यूटी लगा दी गई थी।

मेले में खूब बिके खिलौने

ईदगाह में बकरीद की नमाज पढ़कर नमाजी निकले तो बच्चों ने जमकर खेल खिलौनों की खरीददारी की। बच्चों ने खानपान की सामग्री भी खरीदी और पर्व की खुशियां मनाई।

बिंदकी में पुलिस और प्रशासन की मौजूदगी में अदा हुई नमाज

बिंदकी। पुलिस प्रशासन की मौजूदगी में बकरीद के त्योहार की नमाज अदा की गई शहर काजी ने नमाज अदा कराई जिसमें मुल्क के सलामत की दुआ मांगी इस मौके पर उप जिलाधिकारी पुलिस क्षेत्राधिकारी इंस्पेक्टर मौजूद रहे। इसके अलावा राजनीतिक लोग भी मौजूद रहे। नगर व क्षेत्र में बकरीद का त्योहार बड़े हर्ष तथा उल्लास व परंपरागत ढंग से मनाया गया। नगर के मुगल रोड स्थित विद्युत पावर हाउस के सामने ईद का मैदान में सुबह करीब सात बजे से बकरीद की नमाज अदा कराई गई। शहर काजी रजा कादरी ने नमाज अदा कराई नमाज अदा करने के दौरान मुल्क के सलामत की दुआ मांगी और आपसी भाईचारा प्रेम बनाने पर बल दिया गया। बकरीद की नमाज अदा करने के बाद लोगों ने एक दूसरे के गले मिलकर बकरीद की बधाइयां भी दी। इस मौके पर उप जिलाधिकारी अभिनित कुमार, पुलिस क्षेत्राधिकारी सुशील कुमार दुबे, कोतवाली प्रभारी संजय कुमार पांडे भारी पुलिस बल के साथ मौजूद रहे। वहीं नगर पालिका पर परिषद द्वारा ठंडा पानी तथा मीठा शरबत का इंतजाम किया गया था। इस मौके पर सपा नेता गणेश वर्मा, अनीश डायमंड, अकरम, गुड्डू, संदीप गुप्ता, रफातत, मोहम्मद ताज, मोहम्मद इम्तियाज़ खान, शोएब खान, यूनुस खान, सुनीता गुप्ता, महगू निषाद, पप्पू अहमद सहित तमाम लोग मौजूद रहे।

नमाज के बाद चला सेवइयों का दौर

लोग पर्व पर एक दूसरे से मिलने के लिए घर पहुंचे, जहां लजीज सेवइयों के साथ अन्य पकवान परोस कर लोगों ने मेहमान नवाजी की। बिरयानी से लेकर कोरमा, कबाब आदि बनाए गए। लोगों ने घरों पर पहुंचकर पकवानों का लुत्फ उठाया। वहीं एक दूसरे के घरों में आने-जाने का सिलसिला देर रात तक चलता रहा।

अमन चैन की मांगी दुआएं

धाता। पुलिस प्रशासन की मौजूदगी में मुस्लिम धर्म के लोगों ने बकरीद की नमाज अदा की गई। नगर काजी हाफिज युनुस रज़ा कादरी ने नमाज अदा कराई। जिसमें मुल्क मे अमन चैन की दुआ मांगी। इस मौके पर थाना अध्यक्ष वृंदावन राय मय फोर्स के साथ मौजूद रहे। नगर व क्षेत्र में बकरीद का त्योहार बड़े हर्ष तथा उल्लास व परंपरागत ढंग से मनाया गया नगर के भाटा बाईपास धाता खागा बाईपास स्थित ईदगाह में सुबह साढ़े सात बजे बकरीद की नमाज अदा कराई गई। शहर काजी युनुस रजा कादरी ने नमाज अदा करने के बाद मुल्क के सलामत की दुआ मांगी और आपसी भाईचारा प्रेम बनाने पर बल दिया गया। बकरीद की नमाज अदा करने के बाद लोगों ने एक दूसरे के गले मिलकर एक दूसरे को मुबारकबाद दी। इस मौके पर हाफिज असीरुद्दीन, इरशाद, नन्हे, पप्पू बिलाल, अशफाक अहमद, आदिल, ताहा आदि लोग मौजूद रहे।

नमाज के बाद खिलौनों की खरीदारी करते बच्चे। अमृत विचार

एक नजर

बालिकाओं को किया जागरूक

फतेहपुर। पुलिस अधीक्षक उदय शंकर सिंह के निर्देश पर सोमवार को जनपद के सभी थानों की एण्टी रोमियो टीमों द्वारा अपने-अपने थाना क्षेत्र में भ्रमणशील रहकर महिलाओं व बालिकाओं को महिला सुरक्षा के लिए जारी विभिन्न हेल्प लाइन नम्बरों की जानकारी देकर जागरूक किया है।

मारपीट का आरोपी गिरफ्तार

फतेहपुर। ललौली पुलिस ने ब्राह्मनपुर निवासी सोनू उर्फ संठा पुत्र नत्थू के खिलाफ मारपीट का मामला दर्ज किया था। जिसके बाद से आरोपी फरार चल रहा था। सोमवार को पुलिस ने आरोपी की गिरफ्तारी कर कोर्ट में पेश किया है।

30 वाहनों का हुआ चालान

फतेहपुर। पुलिस अधीक्षक उदय शंकर सिंह के निर्देश पर सोमवार को चलाए गए चेकिंग अभियान के दौरान पुलिस ने 30 वाहनों का चालान करते हुए एक वाहन से एक हजार रुपये का शमन शुल्क वसूला है। वहीं 14 लोगों के खिलाफ शांतिभंग की कार्रवाई की है।

जिला अस्पताल में भी जेनरिक दवाओं का टोटा

कार्यालय संवाददाता फतेहपुर

अमृत विचार। शासन ने सस्ती दवाएं उपलब्ध कराने के लिए जिला संयुक्त अस्पताल में दो जन औषधि केंद्र खोले थे। कंपनी की ब्रांडेड दवाओं की अपेक्षा सस्ते दामों में मिलने वाली जेनरिक दवाओं का टोटा है।

जिला पुरुष अस्पताल व जिला महिला अस्पताल में प्रधानमंत्री जन औषधि केंद्रों के मेडिकल स्टोर पहले जैसे अब नहीं रहे। तमाम मौसमी बीमारी या रोजाना प्रयोग होने वाली दवाओं की भी उपलब्धता नहीं है।

बता दें कि मौजूदा समय में केन्द्रों में करीब 11 सौ प्रकार की दवाओं की उपलब्धता है लेकिन करीब सौ प्रकार की दवाएं ऐसी हैं जो केन्द्रों में नहीं मिल पा रही है। दवाओं की पर्याप्त सप्लाई न होने के पीछे का कारण है दूसरे देशों से कच्चे माल का न मिल पाना। केन्द्रों में दवा न मिलने पर मजबूरी में बाहर से दवा लेनी पड़ रही है। टेबलेट, कैप्सूल, ट्यूब, सिरप के माध्यम से जनता तक पहुंचाने वाली दवाओं की उपलब्धता न होने से मरीज परेशान हो रहे है। यह हालात आज के नहीं बल्कि चार महीने से हैं।

> दूसरे देशों से कच्चे माल की सप्लाई न होने से दवाओं की कमी चल रही है। डिपो से भी दवाओं को भेजने में लापरवाही की जा रही है। बड़ी संख्या में दवाएं हैं लेकिन कई जरूरी दवाओं की कमी पिछले चार महीने से चली आ रही है।
>
> -डॉ. पीके सिंह

सीएचसी और पीएचसी को भी मुख्यालय से मिलेगी ऑक्सीजन

कार्यालय संवाददाता फतेहपुर

- दो महीने बाद प्लांट शुरू होने का किया जा रहा दावा
- 60 लाख रुपये की लागत से तैयार हो रहा है प्लांट

अमृत विचार। कोरोना काल के दौरान ऑक्सीजन की कमी से तमाम लोगों ने अपनी जान गंवाई लेकिन अब ऐसा न हो, इसलिए जिले में पहला लिक्विड आक्सीजन प्लांट लगाने का काम शुरू कर दिया गया है। यह लिक्विड ऑक्सीजन प्लांट जिला अस्पताल परिसर में लगाया जा रहा है। स्वास्थ्य विभाग करीब 60 लाख रुपये की लागत से जिला अस्पताल परिसर में लिक्विड मेडिकल ऑक्सीजन प्लांट स्थापित करने का काम शुरू कर दिया गया है। दावा है कि दो महीने में काम पूरा किया जाएगा। इस लिक्विड ऑक्सीजन प्लांट पर 10 हजार लीटर का एक टैंक लगाया गया है। टैंक में ऑक्सीजन खत्म होने पर अस्पताल प्रबंधन इंडस्ट्रीज कंपनियों से टैंकर मंगवाकर टैंक में स्टोर करवाएगा।

मुख्यालय में स्थापित हो रहा है ऑक्सीजन प्लांट। अमृत विचार

कोरोना काल में खूब हुई भागदौड़

कोरोना की दूसरी लहर में जिला अस्पताल में मौजूद ऑक्सीजन सिलेंडर खाली होने पर मलवां तक की दौड़ लगानी पड़ी। सीएचसी पीएचसी से लेकर प्राइवेट अस्पतालों ने भी मलवां स्थित प्लांट में जाकर ऑक्सीजन भरवाई लेकिन अब परेशानी नहीं होगी।

सिलेंडर भी हो सकेंगे रीफिल: इस प्लांट से सिलेंडर भी रीफिल किए जा सकेंगे। इस प्लांट के शुरू होने के बाद जिले भर में ऑक्सीजन का संकट दूर हो जाएगा। वहीं सबसे बड़ी राहत सिलेंडर रीफिल के लिए मिलेगी। जिला अस्पताल के साथ ही जिले की सीएचसी व पीएचसी को भी सिलेंडर रीफिल करवाने के लिए अब दूसरे जिलों में नहीं जाना पड़ेगा। जिला मुख्यालय पर ही सिलेंडर रिफिल हो सकेंगे।

प्लांट में बिजली की नहीं होगी जरूरत

प्लांट की सबसे बड़ी खास बात यह है कि इस प्लांट में बिजली की जरूरत नहीं पड़ेगी। बिना बिजली के प्लांट से बेड तक ऑक्सीजन पहुंचाई जाएगी। ऑक्सीजन जेनरेशन प्लांट में बिजली की जरूरत रहती है, लेकिन इस प्लांट में बिजली की जरूरत नहीं रहेगी। प्लांट के पास एक वेपोराइजर मशीन लगाई जाएगी। जो टैंक से ऑक्सीजन को बिना बिजली बेड तक पहुंचाएगी। इससे बिजली कटौती के दौरान ऑक्सीजन सप्लाई बाधित होने वाली समस्या से छुटकारा मिलेगा।

99 फीसदी होगी ऑक्सीजन की शुद्धता

लिक्विड मेडिकल ऑक्सीजन प्लांट से एयर सेपरेशन की मदद से प्लांट से हवा को ऑक्सीजन से अलग किया जाता है। ऑक्सीजन बनाने के लिए हवा को कंप्रेश किया जाता है। इसके बाद फिल्टर कर अन्य गैस और अशुद्धियों को अलग किया जाता है। ऑक्सीजन के लिक्विड फार्म में बदलने पर उसे स्टोर कर लिया जाता है। सेपरेशन के बाद स्टोर होने वाली ऑक्सीजन की शुद्धता 99 फीसदी तक हो जाती है।

> पहला लिक्विड ऑक्सीजन प्लांट लगाने के लिए उत्तर प्रदेश मेडिकल सप्लाई कारपोरेशन को जिम्मा मिला है। शासन की ओर से बजट स्वीकृत होने के बाद दो महीने में प्लांट को शुरू करा दिया जाएगा।
>
> -डॉ. इस्तियाक अहमद, सीएमओ

परेशानी: सामुदायिक शौचालय में लटका रहता है ताला

संवाददाता अमौली फतेहपुर

अमृत विचार। अमौली विकास खण्ड के चांदपुर गांव में बने सामुदायिक शौचालय केंद्र को लेकर गांव के ग्रामीणों ने तैनात कर्मचारियों एवं जिम्मेदार लापरवाह अफसरों के ऊपर आरोप लगाते हुए बताया है की हमारे गांव में जब से सामुदायिक शौचालय बना है तब से लेकर आज तक समय से न खुलता है और न ही तैनात कर्मचारी वहां ड्यूटी देते है।

राहगीरों को अचानक शौचक्रिया को जाना पड़ता है तो ताला लगा होने के कारण मजबूरन बाहर का सहारा लेते हैं। शौचालय की सुविधाएं न मिलने से ग्रामीण हमेशा परेशान रहते हैं। जब कि सामुदायिक शौचालय में एक केयर टेकर की नियुक्ति भी की गयी है। जिसकी जिम्मेदारी साफ सफाई से लेकर समय से खोलने की रहती है जो ग्राम प्रधान और सचिव के कारखास बने होने के कारण घर बैठे वेतन उठा रहे है।

सरकार की इस महत्वकांक्षी योजना के अंतर्गत आने वाली इन सुविधाओं का लाभ अभी भी गांव वासियों को नही मिल पा रहा है। इसकी मुख्य वजह विकास खण्ड में तैनात ब्लॉक के जिम्मेदार अधिकारियों सहित सचिव की लापरवाही के कारण ग्रामीणों को किसी भी सुविधा का लाभ नही मिल पा रहा है सचिव ब्लॉक में ही बैठकर कागजी घोड़ा दौड़ाकर कागजो में सुविधाएं उपलब्ध करा रहे है। जब की ग्रामीणों ने सामुदायिक शौचालय समय से न खुलने व देख रेख की इसकी शिकायत ब्लॉक स्तर तक की है। इसके बावजूद भी जिम्मेदारों ने इस ओर कोई ध्यान नही दिया है।

सामुदायिक शौचालय में लटकते ताले।

भाकियू टिकैत गुट के प्रदेश महासचिव बने रामदत्त मिश्रा

कार्यालय संवाददाता फतेहपुर

अमृत विचार। आरपीआई किसान प्रकोष्ठ के प्रदेश अध्यक्ष रामदत्त मिश्रा ने आरपीआई से इस्तीफा देकर भारतीय किसान यूनियन का दामन थामा है। इस दौरान राष्ट्रीय चिंतन शिविर हरिद्वार में देश भर के किसान एकत्रित हुए। 17 जून को राष्ट्रीय चिंतन शिविर में भारतीय किसान यूनियन टिकैत गुट के राष्ट्रीय प्रवक्ता राकेश टिकैत ने प्रदेश अध्यक्ष पंडित राजपाल शर्मा से वार्ता करके जनपद के वरिष्ठ किसान नेता रामदत्त मिश्रा को घर वापसी करा कर प्रदेश महासचिव की बड़ी जिम्मेदारी सौंपी।

वहीं राष्ट्रीय मंच से उनके नाम की घोषणा किया। इस दौरान मौजूद तमाम किसान नेताओं ने प्रदेश महासचिव राम दत्त मिश्रा का माल्यार्पण कर स्वागत किया।

सार-संक्षेप

युवक से मारपीट पर पिता-पुत्र पर रिपोर्ट दर्ज

फतेहपुर। बिंदकी कोतवाली क्षेत्र के सैरपुर निवासी रामराज की पत्नी फूलमती ने तहरीर में बताया कि पुत्र संजय को गांव के रामस्वरूप ने अपने दरवाजे बुलाया। धान काटने की मजदूरी का पुत्र पर दबाव बनाने लगा। उसने मजदूरी से मना कर दिया। इसी खुन्नस में रामस्वरूप ने अपने पुत्र अनुपम सिंह संग संजय को डंडे से पीटा। शोर सुनकर बहू चुनकी देवी व रामदुलारी पहुंची। बीच-बचाव में दोनों को लात घूंसो से पीटा। इसके बाद पुत्र के खिलाफ 20 सितंबर को चोरी के आरोप मुकदमा दर्ज कराया। जबकि 17 सितंबर को ही पुलिस ने संजय का मेडिकल परीक्षण कराया था। जहां उसके पैर का ऑपरेशन हुआ। पुलिस ने आरोपी पक्ष की मिलीभगत होने की वजह से कोई सुनवाई नहीं की। पीड़ित ने मामले की सीएम, डीजीपी, एससी-एसटी आयोग से शिकायत की थी। पिता-पुत्र के खिलाफ रिपोर्ट दर्ज हुई।

प्रवेश प्रारम्भ
प्रवेश प्रारम्भ
वरुण अर्जुन विश्वविद्यालय
वरुण अर्जुन कॉलेज ऑफ नर्सिंग
उत्तर प्रदेश मेडिकल फैकल्टी से मान्यता प्राप्त
बी.एस.सी. नर्सिंग
(4 वर्षीय डिग्री कोर्स)
शैक्षिक योग्यता : इण्टरमीडिएट साइंस (बायोलॉजी) के साथ
पोस्ट बेसिक नर्सिंग
(2 वर्षीय कोर्स, योग्यता जी.एन.एम. पास आउट)
जी.एन.एम.
(3 वर्षीय नर्सिंग कोर्स, शैक्षिक योग्यता-इंटरमीडिएट 10+2)
ए.एन.एम.
(2 वर्षीय नर्सिंग कोर्स, शैक्षिक योग्यता-इंटरमीडिएट 10+2)
प्रवेश हेतु संपर्क करें :-
मो. 9412151327, 7521001992
पता
वरुण अर्जुन मेडिकल कॉलेज एवं रोहिलखण्ड हॉस्पिटल
NH-24, बन्थरा, जिला शाहजहाँपुर

हाय गर्मी

34 डिग्री रहा न्यूनतम तापमान, नौ बजे से ही चलने लगी हीटवेव, जरूरी काम वाले लोग ही घरों से निकले

46 डिग्री तापमान से धधका शहर, बिलबिला उठे लोग

कार्यालय संवाददाता फतेहपुर

अमृत विचार। इस बार की गर्मी में मई की 28 तारीख सबसे गर्म दिन रहा था, ठीक उसी तरह एक बार फिर से सोमवार का तापमान पिछले दो दिन की अपेक्षा दो डिग्री बढ़कर 46 डिग्री तक पहुंच गया, जिससे दोआबा एक बार फिर से तप उठा। इस बार की गर्मी ने कई सालों के रिकार्ड तोड़ डाले। मई के आखिरी दिनों में तापमान 48 डिग्री तक दर्ज किया जा चुका है। यही नहीं न्यूनतम तापमान 34 डिग्री से अधिक होने से रात भी सुलग उठी। जिससे दिन रात लोगों के बेचैनी में कटे। वहीं छह घंटे शहर का पारा 44 डिग्री से ऊपर रहा।

गुजरे कई वर्षों पर गौर करें तो 17 जून सबसे गर्म रहा। सोमवार को अधिकतम पारा 46 डिग्री दर्ज किया गया। जबकि रात का पारा 34 डिग्री होने की वजह से लोग परेशान रहे। बीते साल 16 जून को अधिकतम ताप 42 डिग्री दर्ज किया गया था। जो गुजरे नौ सालों में सबसे अधिक रहा था। सोमवार को सुबह 5.24 बजे सूर्योदय हुआ। उस वक्त अधिकतम ताप 32 डिग्री था।

फिर घंटे-दर-घंटे सूरज की तपिश बढ़ती गई। 10.30 बजते ही हीट वेव कहर ढाने लगी। लिहाजा, जरूरी काम से बचाव के साथ लोग निकले। 12.30 बजते ही अधिकतम पारा 44 डिग्री पर पहुंच गया। जो शाम ढाई बजे बढ़कर 46 डिग्री से ऊपर पहुंच गया। साढ़े चार बजे तक गर्मी एक ही स्थिति में रहीं। हालांकि बादल मामूली झपके लेकिन, गर्माहट की लहर ने तंग गलियों से लेकर पॉश कॉलोनियों की सड़कों, बाजारों, प्रमुख स्थानों, सार्वजनिक जगहों पर सन्नाटा खिंचा रहा।

शाम 7.07 बजे सूर्यास्त हुआ। लेकिन, गर्माहट पूरे चरम पर रही। देर रात तक गर्म हवाओं की लहर महसूस की गईं। मौसम विभाग की मानें तो आने वाले दिनों में हीट वेव असरदार रहेगी। जिससे अधिक गर्मी महसूस होगी। इन दिनों में रात का तापमान भी बढ़ने की संभावना है।

मुंह ढककर जातीं स्कूटी सवार युवतियां। अमृत विचार

- घरों में दुबके रहे लोग सड़कों और बाजारों में छा गया सन्नाटा
- रात में भी लोगों को नहीं मिली राहत

रात भर ट्रिपिंग करती रही बिजली

- एक तरफ रविवार-सोमवार की रात का तापमान 34 डिग्री से ऊपर था तो दूसरी तरफ बत्ती ने भी खूब झटके दिए। आवास विकास, हरिहरगंज, नउवाबाग, पत्थरकटा, शादीपुर और आबूनगर सहित अन्य इलाकों की बत्ती रात भर आती-जाती रही। जिससे रात भर लोग बेचैन रहे। वहीं सोमवार को दिन में लोगों के मकान व घर भट्ठी की तरह भभक उठे।

कभी नहीं पड़ी इतनी गर्मी

गुजरे, आठ सालों में गौर करें तो 16 जून को कभी भी इतनी गर्मी नहीं पड़ी। साल 2023 में पारा 42 तो 2020 में पारा 41 डिग्री पहुंचा था। जबकि 2017 व 18 में इस तारीख को ताप 40 डिग्री ही दर्ज किया गया था। इसके पहले इस तारीख को पारे का पैमाने 37 से 39 डिग्री ही रहा।

इन बातों का सभी लोग रखें विशेष ख्याल

शरीर में पानी और नमक की कमी होने पर लू लगने का खतरा ज्यादा रहता है। हृदय रोग, पुरानी बीमारी, मोटापा, पार्किंसंस रोग, अधिक उम्र, अनियंत्रित मधुमेह वालों को लू लगने की आशंका अधिक रहती है। इस समय डाययूरेटिक, एंटीस्टिमिनिक, मानसिक रोग की कुछ औषधियां अवश्य साथ रखें। चिकित्सकों ने हीट स्ट्रोक के लक्षण की जानकारी देते हुए बताया कि गर्म लाल शुष्क त्वचा होना, पसीना न आना, तेज पल्स, उथले श्वास गति में तेजी, व्यवहार में परिवर्तन भ्रम की स्थिति, सिरदर्द मितली थकान और कमजोरी होना चक्कर, मूत्र न होना इसके लक्षण हैं। इससे बचाव को प्रचार माध्यमों की चेतावनी पर ध्यान दें। अधिक से अधिक पानी पियें, यदि प्यास न लगी हो तब भी पानी पीते रहें। हल्के रंग के पसीना शोषित करने वाले हल्के कपड़े पहनें, धूप के चश्मे छाता टोपी व चप्पल का प्रयोग करें, अगर आप खुले में कार्य करते हैं तो सिर चेहरा हाथ पैरों को गीले कपड़े से ढके रहें तथा छाते का प्रयोग करें।

हाईवे के अधिकारियों ने कुआं निर्माण का दिया आश्वासन

औंग फतेहपुर। सोमवार को तपती दोपहरी में नेशनल हाईवे के अधिकारी ग्रामीणों की शिकायत पर डेढ़ सौ साल पुराने पक्का कुआं की जांच करने पहुंचे। इस भीषण गर्मी सिर्फ फोन करके एक शिकायतकर्ता रोहित द्विवेदी को अधिकारियों ने बुलाया और मात्र पांच मिनट में जांच की और कहा कि जल्द ही इस कुएं का कायाकल्प किया जाएगा। तहसील बिन्दकी के नेशनल हाईवे स्थित प्रयागराज से कानपुर की ओर बाईं दिशा चौराहे का डेढ़ सौ वर्ष से भी अधिक पुराना पक्का कुआं को हाईवे की अनदेखी तथा चारों तरफ हुए अतिक्रमण ने बर्बाद करके रख दिया है। इस कुआं को बर्बाद करने में प्रथम दृष्टया नेशनल हाईवे तथा इसकी कार्यदाई संस्था पीएनसी है। साथ ही हाईवे का लैंडिंग मैनेजमेंट व राजस्व विभाग तहसील बिन्दकी की भी भूमिका कुछ कम नहीं रही है। जैसे ही रोहित द्विवेदी ने साकिर हुसैन, जियालाल बाबा, आदि को बुलाना चाहा तब तक जल्दी कुआं बनाने की बात कहकर खिसक गए।

गंगा के महादेवी घाट पर गूंजा 'समृद्धि' का शंखनाद

कार्यालय संवाददाता, कन्नौज

अमृत विचार। हमारी सांस्कृतिक विरासत को फिर से समृद्ध करने के लिए पुण्य सलिला भागीरथी के महादेवी घाट पर गंगा महोत्सव का आयोजन किया गया, जिसमें मोक्षदायिनी की दिव्य आरती के बाद 'समृद्धि' का शंखनाद किया गया। वहीं, मां गंगा के भजनों की भक्ति रसधार बही तो उसमें हजारों श्रद्धालु सराबोर हो गए। महोत्सव में पर्यावरण और गंगा के संरक्षण का भी संकल्प लिया गया।

गंगा दशहरा पर महादेवी घाट पर जिला पर्यटन एवं संस्कृति परिषद की तरफ से रविवार शाम दिव्य गंगा महोत्सव का आयोजन किया गया। प्रदेश सरकार के समाज कल्याण राज्यमंत्री (स्वतंत्र प्रभार) असीम अरुण व जिलाधिकारी शुभ्रांत कुमार शुक्ल ने दीप प्रज्जवलन कर महोत्सव का श्री गणेश किया। इसके बाद काशी से आए आचार्यों ने दिव्य आरती की, जिसकी छटा देखते ही बन रही थी। गंगा के कलकल बहते पानी में जब आरती का प्रतिबिंब दिखाई दिया तो श्रद्धा और भक्ति जीवंत हो उठी। गंगा भक्तों ने हर-हर गंगे के जयकारे लगाए तो घंटा-घड़ियाल और शंखनाद से पूरा वातावरण भक्तिमय हो गया। फर्रुखाबाद से आईं प्रख्यात लोक गायिका आस्तिकी मिश्रा ने अपनी मंडली के साथ उत्कृष्ट भजन प्रस्तुत कर मनमोह लिया। काफी देर तक भक्त भजनों के अथाह सागर में गोते लगाते रहे। जिलाधिकारी ने राज्यमंत्री को अंगवस्त्र व तुलसी का पौधा भेंटकर पर्यावरण संरक्षण का आह्वान किया। इस अवसर पर जिला पर्यटन अधिकारी डॉ. मोहम्मद मकबूल, उप जिलाधिकारी सदर अविनाश कुमार गौतम, भाजपा जिलाध्यक्ष वीर सिंह भदौरिया रहे।

महादेवी घाट पर मां गंगा की आरती करते काशी से आए आचार्यगण। अमृत विचार

लोक गायिका आस्तिकी मिश्रा।

- जिला पर्यटन एवं संस्कृति परिषद की तरफ से मनाया गया दिव्य गंगा महोत्सव
- काशी से आए आचार्यों ने की गंगा आरती, मधुर भजनों की बही रसधार

भारतीय संस्कृति की पोषक हैं मां गंगे : मंत्री

समाज कल्याण राज्यमंत्री (स्वतंत्र प्रभार) असीम अरुण ने कहा कि मां गंगे हमारी भारतीय संस्कृति की पोषक हैं। इसके जल को शुद्ध, निर्मल और अविरल बनाने की जिम्मेदारी सभी की है। केंद्र व प्रदेश सरकार की तरफ से गंगा को निर्मल बनाने के प्रयास किए जा रहे हैं, लेकिन इसमें जन भागीदारी आवश्यक है। धार्मिक और सांस्कृतिक विरासत को सहेजने के लिए गंगा का संरक्षण आवश्यक है।

घायल हथिनी ने दम तोड़ा

रामनगर : कार्बेट टाइगर रिजर्व के कालागढ़ रेंज स्थित हाथी शाला में वयस्क हथिनी चंचल की उपचार के दौरान मृत्यु हो गयी। बता दें कि 51 वर्षीय हथिनी चंचल पर गजराज हाथी की ओर से हमला कर दिया गया था। जिससे हथिनी का पिछला बांया पैर अन्दर की ओर मुड़ गया था। जिससे वह चलने में असमर्थ हो गयी थी। हथिनी के शरीर पर अन्य जगह भी गम्भीर (गहरे गहरे) घाव/चोटें आयी थीं। उसका उपचार किया जा रहा था। सोमवार को हथिनी की मृत्यु हो गयी। हथिनी के शव का पोस्टमार्टम करवा कर विसरा व आंतरिक अंगों के सैम्पल को परीक्षण के लिए बरेली भेजा गया है। इस दौरान दौरान दिगन्ध नायक, उप निदेशक, कार्बेट टाइगर रिजर्व, डॉ. शालिनी जोशी, उप प्रभागीय वनाधिकारी, कालागढ़, मनीष जोशी, सहायक वन संरक्षक, डॉ. हिमांशु पांगती रहे।

पुलिस लाइन में समर कैंप के दौरान कैरम बोर्ड खेलते बच्चे। अमृत विचार

समर कैंप में बच्चों को सिखाए नृत्य व खेल

संवाददाता,कन्नौज

अमृत विचार। वामा सारथी संस्था की अध्यक्ष व एसपी की पत्नी कामिनी कौशल के सौजन्य से सोमवार को पुलिस लाइन कन्नौज में संचालित 15 दिवसीय समर कैंप में बच्चों को प्रशिक्षण दिया गया।

इस दौरान प्रशिक्षकों ने 12वीं कक्षा तक के छात्रों को विभिन्न खेलों जैसे टेबल टेनिस, लॉन टेनिस ताइक्वांडो तथा शूटिंग, डांसिंग व म्यूजिक का प्रशिक्षण दिया गया।

पुलिस अधीक्षक अमित कुमार आनंद के इस पहल को कन्नौज पुलिस ने बच्चों को शैक्षिक और मनोरंजक अवसर प्रदान करने सहित हर क्षमता में जनपदवासियों की सेवा करने के लिए प्रतिबद्ध किया है।

समर कैंप का आयोजन न केवल बच्चों को अपनी प्रतिभा प्रदर्शित करने का अवसर प्रदान करेगा बल्कि कानून प्रवर्तन और समुदाय के बीच के बंधन को भी मजबूती प्रदान करेगा।

दिन में होती है बिजली की भारी कटौती, रात में रुला रहे फाल्ट

मकरंदनगर विद्युत उपकेंद्र का फुंका केबल बक्सा, गुल हुई आधे शहर की बिजली

कार्यालय संवाददाता, कन्नौज

अमृत विचार। दिन में बिजली की भारी कटौती, रात में फाल्टों से बिजली गुल होती रहती है। भीषण गर्मी में लोग बेहाल हैं। विभाग मशीने बचाने में जुटा रहता है। इस के बाद भी सोमवार की शाम मकरंदनगर विद्युत उपकेंद्र का केबल बक्सा फुंक गया। इसे आधे शहर की बिजली दो घंटे गुल रही।

बिजली विभाग की लापरवाही का खामियाजा उपभोक्ता भुगत रहे हैं। शासन का निर्देश है कि बिजली कटौती किसी भी दशा में न की जाये।

इस के बाद भी दिन के समय भारी कटौती की जाती है।रात में फाल्ट होने से बिजली गुल होती रहती है। लाइनमैन उपलब्ध हुआ तो फाल्ट ठीक होकर बिजली मिलेगी। यदि लाइनमैन ने फाल्ट की ओर ध्यान नहीं दिया तो पूरी रात बिजली गुल रहेगी। यह क्रम नियमित है। गर्मी में मांग अधिक होने से विभाग उपभोक्ताओं का बिजली नहीं दे पा रहा है। इसका मुख्य कारण विभाग विद्युत उपकेंद्र ओवरलोड होना बता रहा है। मशीनें व ट्रांसफार्मर हीट होने पर बिजली दो-दो घंटे के लिये काट दी जाती है। शहर हो या गांव सभी का यही हाल है। शहर में बिजली विभाग अधिक से अधिक बिजली देने का प्रयास करता है तो बड़ा फाल्ट हो जाता है। इसे ठीक करने में दो से तीन घंटे तक लग जाते हैं। सोमवार को शाम के समय विद्युत उपकेंद्र मकरंदनगर में ओवरलोडिंग के चलते केबिल बाक्स जल गया। इससे दो घंटे बिजली गुल हो गई। दूसरे स्थान से बिजली जोड़ कर आधे शहर व मकरंदनगर को बिजली दी गई। इससे बुरा हाल क्षेत्र के उपकेंद्रों का है। यहां दिन के समय बिजली की आपूर्ति का कोई समय ही निर्धारित नहीं रहा है। बिजली कब आयेगी और कब जायेगी कोई नहीं जानता। जानकारी लेने पर बताया जाता है कि उपकेंद्र ओवरलोड होने से बिजली काटी गई है। ट्रांसफार्मर पर पानी डाल कर उसे ठंडा किया जा रहा है। जैसे ही ट्रांसफार्मपर ठंडा होगा बैसे ही बिजली की आपूर्ति कर दी जायेगी। यह कोई एक दिन की कहानी नहीं है। भीषण गर्मी में यह रोज का हाल है। बिजली न आने के संबंध में जब अधिशाषी अभियंता मगन सिंह से बात की जाती है तो वह ओवरलोडिंग की समस्या बता कर कुछ देर में बिजली देने की बात करते हैं पर बिजली मिलती नहीं है। शहर हो या गांव में तीन समय पानी की आपूर्ति करने के निर्देश हैं। यदि पानी देने के समय बिजली नहीं आई तो पीने का पानी भी समय पर नहीं मिलता है।

- भीषण गर्मी से लोग बेहाल पीने के पानी की किल्लत

सीयूजी फोन नंबर रिसीव करने से कतराते हैं जेई

कन्नौज। शासन का आदेश है कि बिजली की कटौती न की जाये। अधिकारी सीयूजी फोन उठा कर संबंधित की समस्या का समाधान करें। इस आदेश का पालन बिजली विभाग नहीं कर रहा है। शाम के समय आधे शहर व मकरंदनगर की बिजली केबिल बक्सा फुक जाने से बंद हो गई। जेई समीर के सीयूजी नंबर पर फोन लगा कर बिजली न आने के संबंध में जानकारी चाही गई तो उन्होंने कॉल ही नहीं रिसीव की। इससे जानकारी नहीं मिली। बाद में एसडीओ नगर से बात की तो जानकारी हुई कि मकरंदनगर उपकेंद्र का केबिल बक्सा फुक गया। दो घंटे का समय लगेगा। छह बजे गुल हुई बिजली 7 :45 बजे मिली। इसके बाद भी बीच-बीच में कटती रही।

स्मार्ट मीटर लगाने के लिए बिजली विभाग का सर्वे

तिर्वा, कन्नौज। बिजली उपभोक्ताओ को बिल के झंझट से छुटकारा देने के लिए लगने वाले स्मार्ट मीटर को लेकर विभाग ने सर्वे शुरू करा दिया। सर्वे रिपोर्ट के बाद घरों में स्मार्ट मीटर लगाने का काम शुरू हो जाएगा। प्रदेश में कई शहरों में बिजली आपूर्ति के लिए यह व्यवस्था है उपभोक्ताओं के घरो में लगे स्मार्ट मीटर में जितना रिचार्ज होगा उतनी बिजली खपत कर पाएंगे। अब कन्नौज में भी स्मार्ट मीटर लगवाने के लिए विभाग ने सर्वे शुरू करा दिया है। एसडीओ कुलदीप राजपूत ने बताया कि बिजली उपभोक्ताओं के घरों में जल्द ही यह काम शुरू हो जाएगा। सर्वे में देखा जा रहा कि कितने ट्रासफार्मर हैं व कितनी डीपी लगी और कितना तार लगेगा। सर्वे होने के बाद उपभोक्ताओं के घरों पर स्मार्ट मीटर लगाने का काम शुरू हो जाएगा।

धर्म की रक्षा को धरती पर अवतार लेते प्रभु

संवाददाता, गुरसहायगंज, कन्नौज

अमृत विचार। ग्राम तेरारब्बू में चल रही श्रीमद्भागवत कथा के पंचम दिवस पर कथावाचक पंडित मिथलेश द्विवेदी ने श्रोताओं को सूर्यवंश, गंगा अवतरण, श्रीकृष्ण जन्मोत्सव कथा आदि प्रसंग का श्रवण कराया। बताया कि जब-जब धरती पर आसुरी शक्ति हावी होती है, तब-तब धर्म की रक्षा के लिए परमात्मा अवतार लेते हैं। मथुरा में राजा कंस के अत्याचारों से व्यथित धरती की करुण पुकार सुनकर नारायण ने कृष्ण के रूप में जन्म लिया और धर्म-प्रजा की रक्षा की।

रविवार को श्रीमद्भागवत कथा ज्ञान महायज्ञ में सोमवार को श्रीकृष्ण जन्मोत्सव आनन्द और धूमधाम से मनाया गया। कृष्ण की झाकियों ने सभी का मन मोह लिया। प्रसंग के दौरान श्रद्धालु नंदलाला प्रकट भये आज, बिरज में लड्डुआ बंटे, नन्द के घर आनन्द भयो, जय कन्हैया लाल की, आना आना रे आना नंदलाल आज हमारे आंगन में जैसे भजनों पर झूमते रहे। नन्द और यशोदा के लाला की जय के उद्घोष कथा पंडाल में गूंजते रहे। जन्मोत्सव के उपरांत मिठाई का वितरण किया गया। इसी प्रकार त्रेता युग में लंकापति रावण के अत्याचारों से धरा डोलने पर राम के रूप में अवतार लेने का प्रसंग भी सुनाया। कथावाचक ने कहा कि आजकल की युवा पीढ़ी अपने धर्म को नहीं मानती है। धर्म को जानना चाहते हो तो पहले गीता, भागवत, रामायण पढ़ो। इससे आने वाली पीढ़ी भी संस्कारी हो जाएगी। इस दौरान महेश चतुर्वेदी, प्रवीन चतुर्वेदी, अभिषेक, राज गुप्ता, संजीव चौहान, राजन, विशाल, रमाकांत, छोटू, राजू, राजीव, किरन आदि रहे।

कथा का श्रवण करते श्रोता व इनसेट में पंडित मिथलेश द्विवेदी। अमृत विचार

गंगा दशहरा पर श्रद्धालुओं को शर्बत वितरित किया

छिबरामऊ, कन्नौज। गंगा दशहरा पर समाजसेवियों ने पंडाल लगाकर सैकड़ों श्रद्धालुओं को शरबत वितरित किया। गंगा स्नान कर लौट रहे श्रद्धालुओं को अहिरूआ राजारामपुर सपा मीडिया प्रभारी अंकुर यादव ने साथियों के साथ मिलकर शरबत पिलाकर पुण्य कमाया। इस मौके पर सनोज, नवी गुलाम, अमर अली, मुरली शाह, आजाद चौकीदार, संजू, उदयवीर, पूर्व प्रधान गोविन्द,शानू, उमर अली, खुर्शीद आलम, जुबैद अरशद अली मौजूद रहे।

गंगा दशहरा पर शर्बत बांटते श्रद्धालु।

दरोगा की नेम प्लेट तोड़ी, सिपाहियों की वर्दी फाड़ी

सिंधौली(शाहजहांपुर)। गांव बिजलीखेड़ा में रविवार को दो पक्षों के मध्य नाली को लेकर हुए विवाद के दौरान मारपीट हो गई थी। पुलिस ने हरिसरन की तहरीर पर शिवरतन आदि के खिलाफ रिपोर्ट दर्ज की थी। सोमवार को हरिसरन पक्ष ने हल्का सिपाही अभिषेक यादव को फोन कर आरोपितों द्वारा गाली गलौज किए जाने की जानकारी दी। इसके बाद हल्का दारोगा गौरव कुमार, सिपाही अभिषेक यादव और सिपाही योगेंद्र के साथ मौके पर पहुंचे। आरोप है कि पुलिस को देखते ही शिवरतन पक्ष के पुरुष तथा महिलाएं लाठी डंडे लेकर हमलावर हो गए। वीडियो बना रहे दरोगा गौरव और सिपाहियों के साथ मारपीट कर घर के अंदर घसीट ले गए। इस दौरान हमलावरों ने दरोगा की नेम प्लेट तोड़ दी और सिपाही अभिषेक व योगेंद्र सिंह की वर्दी फाड़ दी। लाठी-डंडे से पुलिस कर्मियों को काफी चोटें आईं।

राष्ट्रीय पारिवारिक योजना के आवेदकों को खातों में 'लक्ष्मी' का इंतजार

कार्यालय संवाददाता, कन्नौज

अमृत विचार। कमाऊ व्यक्ति की मौत के बाद राष्ट्रीय पारिवारिक लाभ योजना के तहत आश्रित को 30 हजार रुपये की आर्थिक मदद मिलती है। करीब तीन महीने से समाज कल्याण विभाग को बजट न मिलने की वजह से आवेदकों को लाभ नहीं मिला है। समाज कल्याण विभाग में 282 आवेदन जमा हैं। कहा जा रहा है कि लोकसभा क्षेत्र के चुनाव की आदर्श आचार संहिता को लेकर प्रक्रिया आगे नहीं बढ़ सकी। पहली अप्रैल से नया वित्तीय वर्ष शुरू होने के बाद से कुछ दिनों बाद तीन महीने पूरे होने जा रहे हैं। हालांकि छह जून तक चुनाव की आचार संहिता का साया रहा। इस वजह से कई योजनाओं का लाभ पात्रों को नहीं मिल सका। इसके पीछे कहा जा रहा है कि नए वित्तीय वर्ष 2024-25 की शुरुआत से पहले ही 16 मार्च से आचार संहिता लागू हो गई थी। योजनाओं का लाभ लेने के लिए ऑनलाइन आवेदन होते रहे। उसके बाद कार्यालयों में हार्डकॉपी भी जमा हो गईं। पीड़ितों को अब लाभ देने की कवायद शुरू हो रही है। बताया गया है कि जुलाई तक आवेदकों के खातों में 30-30 हजार भेज दिया जाएगा।

ये कागज हैं जरूरी

आवेदक का आधार कार्ड, पहचान पत्र, निवास प्रमाणपत्र, मुखिया की मृत्यु व उम्र का प्रमाणपत्र,आय प्रमाण पत्र, बैंक या डाकघर में खुले खाता की पासबुक, मोबाइल नंबर, पासपोर्ट साइज फोटो

यह है नियम

मृत्यु के एक साल के अंदर ऑनलाइन आवेदन करना जरूरी है। मृत्यु की तारीख तक उम्र 18 से 59 वर्ष तक होनी चाहिए। शहरी क्षेत्र में 56,450 व ग्रामीण इलाके के लिए 46,080 रुपये से कम सालाना आय होनी चाहिए।

> शासन से अभी बजट नहीं आया है। आचार संहिता लागू होने की वजह से पात्रों को लाभ नहीं मिल सका। कार्यालय में फाइल तैयार हो रही है, बजट आते ही आवेदकों को 30-30 हजार रुपये भेज दिया जाएगा।
>
> **सुनील सिंह, जिला समाज कल्याण अधिकारी (विकास)**

ईद-उल-अजहा | नमाज के दौरान मुल्क में अमन व सलामती को उठे हाथ, पारंपरिक तरीके से मनाया गया त्योहार, चाक-चौबंद रही सुरक्षा व्यवस्था

गले मिलकर दूर किए गिले-शिकवे, एक-दूसरे को दी मुबारकबाद

कार्यालय संवाददाता, कन्नौज

अमृत विचार। ईद-उल-अजहा (बकरीद) का त्योहार पारंपरिक तरीके से मनाया गया। मुस्लिम समाज के लोगों ने बकरीद की नमाज के बाद दुआ पढ़ी, जिसमें मुल्क में अमन-चैन व सलामती की प्रार्थना की गई। इसके बाद एक-दूसरे के गले मिलकर गिले-शिकवे दूर किए और बकरीद की मुबारकबाद दी। इस दौरान पूरे जिले में सुरक्षा व्यवस्था चाक-चौबंद रही और ईदगाहों व मस्जिदों के बाहर पुलिस का पहरा रहा।

सोमवार को बकरीद के त्योहार पर शहर के मोहल्ला हाजीगंज स्थित ईदगाह समेत सभी मस्जिदों में मुस्लिम समाज के लोगों ने नमाज पढ़ी। इसके बाद घरों और नियत स्थानों पर कुर्बानी दी गई। जिलाधिकारी शुभ्रांत कुमार शुक्ल, एसपी अमित कुमार आनंद, एडीएम आशीष कुमार सिंह, एसडीएम सदर अविनाश कुमार गौतम व सीओ सिटी कमलेश कुमार ने ईदगाह का निरीक्षण किया और प्रशासन की तरफ से मुस्लिम लोगों को ईद की मुबारकबाद दी। पूरे शहर में कई स्थानों पर पुलिस तैनात रही तथा ड्रोन से भी निगरानी की गई।

ईदगाह के बाहर डीएम शुभ्रांत कुमार शुक्ल, एसपी अमित कुमार आनंद व एडीएम आशीष कुमार सिंह। अमृत विचार

ईदगाह में नमाज अदा करते लोग।

बकरीद की बधाई देते जिलापंचायत सदस्य श्यामसिंह यादव। अमृत विचार

मस्जिदों के बाहर तैनात रहा पुलिस फोर्स

तिर्वा, कन्नौज। बकरीद की नमाज शांति व सौहार्द के साथ पढ़ने के बाद लोगों ने गले मिलकर एक दूसरे को बधाई दी। नमाज के दौरान कोई अराजकता न फैले, इसके लिए एसडीएम अशोक कुमार व सीओ डॉ. प्रियंका बाजपेयी के नेतृत्व में भारी पुलिस फोर्स मौजूद रहा। इसके बाद नमाजियो ने मुल्क में अमन व शांति के लिए दुआ मांगी। नमाज के बाद पारंपरिक रूप से कुर्बानी दी गई।

नमाज अदा कर मांगी अमन चैन की दुआ

गुरसहायगंज, कन्नौज। बकरीद की नमाज में अमन-चैन की दुआ की गई। नगर के ग्राम खाड़ेदेवर, समधन, डुडवाबुर्जुग, इस्माइलपुर, मझपुर्वा, मिरगांवा की ईदगाहों पर छोटी-छोटी दुकानें सजाकर दुकानदारों ने मेले का रूप दे दिया। विभिन्न स्थानों पर पूर्व जिला पंचायत अध्यक्ष हाजी तहसीन सिददीकी, पूर्व विधायक ताहिर हुसैन सिददीकी, पूर्व विधायक जमालुददीन सिददीकी, युवा समाज सेवी अरशद जमाल सिददीकी, पूर्व ब्लाक प्रमुख राशिद जमाल सिददीकी, चेयरमैन प्रतिनिधि अखलाक हुसैन सिददीकी, मुश्ताक अहमद भुटटो, बसपा नेता सैयद अहमद उसैब, भाकियू जिलाध्यक्ष शमीम सिद्दीकी, प्रधान प्रतिनिधि हारून सिददीकी, मुनीर कुरैशी, मो. नफीस, इशरत खां, आजम खां ने नमाज अदा मुबारकबाद दी। विभिन्न ईदगाहों पर कोतवाल जयप्रकाश शर्मा, अधिशाषी अधिकारी अनिल पंडित, कस्बा प्रभारी रोबिन सिंह, कौशल पांडेय, आरपी सिंह, अनिल प्रजापति, जिलेदार सिंह, मनोज तिवारी, प्रसन्नजीत मिश्रा, अशोक शर्मा सहित पुलिस व पीएसी बल मौजूद रहा।

हर्षोल्लास से मनाई गई बकरीद

छिबरामऊ, कन्नौज। सोमवार को ईद-उल-अजहा का त्योहार धूमधाम और उल्लास से मनाया गया। ईदगाह में जामा मस्जिद के पेश इमाम सैय्यद फुरकान अहमद ने सुबह 7 :30 बजे ईद-उल-अजहा की नमाज अदा कराई। नमाज अदा करने के बाद लोगों ने आपस में गले मिलकर एक दूसरे को ईद की मुबारकबाद दी। ईद-उल-अजहा की नमाज के दौरान ईदगाह में सुरक्षा के लिहाज से उप जिलाधिकारी उमाकांत तिवारी, क्षेत्राधिकारी ओमकारनाथ शर्मा, अधिशासी अधिकारी सुनील कुमार, कोतवाल जितेंद्र प्रताप सिंह आदि रहे।

नमाज अदा करते मुस्लिम समुदाय के लोग।

आखिर कब तक दर्द देते रहेंगे सड़क के गड्ढे

कार्यालय संवाददाता, कन्नौज

- फूलमती देवी मंदिर से आधा किलोमीटर तक मार्ग बदहाल

अमृत विचार। समय-समय पर प्रदेश सरकार द्वारा गड्ढामुक्त सड़कों का फरमान जारी किया जाता है। इसके बाद गड्ढे भरने की कवायद भी होती है। बावजूद इसके सड़कों की दुर्दशा कम होने का नाम नहीं लेती है। इसकी बानगी है नगर के फूलमती देवी मंदिर से लाखन तिराहा को जाने वाली सड़क जिस पर बेशुमार गड्ढे लोगों को लंबे समय से दर्द दे रहे हैं। हालांकि पालिकाध्यक्ष की तरफ से इसके समेत पांच सड़कों के टेंडर की बात कही जा रही है लेकिन काम अब तक शुरू नहीं हो सका है।

मोहल्ला अजय पाल स्थित बड़ा बाजार शहर की मुख्य बाजार है। यहां मोहल्ला पठकाना, ग्वालमैदान, मकरंदनगर समेत तमाम मोहल्लों के लोग खरीदारी करने आते हैं। मकरंदनगर तिराहे से लाखन तिराहे तक सीधी सड़क गई है। काफी समय पहले यह सीसी सड़क बनाई गई थी। यह फूलमती देवी मंदिर तक तो रास्ता फिर भी ठीक है। इसके आगे जाना हो तो किसी भी वाहन सवार को सोचना पड़ जाता है। लगभग आधा किमी. का रास्ता इतना गड्ढेदार है कि दोपहिया वाहन सवारों को तो भगवान याद आ जाते हैं। जो भी इस सड़क से निकलता है पालिका प्रशासन के साथ जनप्रतिनिधियों को कोसता नजर आता है। हालांकि बड़ी-बड़ी गाड़ियों से निकलने वाले वीआईपी और आलाधिकारियों को इन गड्ढों का दर्द महसूस नहीं होता है। सड़क की यह हालत अभी से नहीं कई साल से है। सोमवार को बकरीद का त्योहार था तो आवागमन अन्य दिनों के सापेक्ष कम ही था लेकिन फिर भी जो लोग यहां से गुजर रहे थे वे कराह रहे थे। दोपहिया वाहन से चलने वालों के लिए तो यह गड्ढे रीढ़ संबंधी समस्याएं खड़ी कर रहे हैं। इस संबंध में पालिकाध्यक्ष कौसरजहां अंसारी के प्रतिनिधि हाजी मोहम्मद रईस का कहना है कि इस सड़क समेत पांच मार्गों के निर्माण के टेंडर हो चुके हैं। चूंकि आम चुनाव की आचार संहिता लगी थी इसलिए काम शुरू नहीं हो सके। अब शीघ्र ही काम शुरू कराते हुए सड़कों का स्वरूप संवारा जाएगा। अब ज्यादा दिन तक समस्या नहीं रहेगी। हालांकि वह यह नहीं बता सके कि कब तक काम शुरू होगा।

हेड कांस्टेबल की मौत पर हत्या की रिपोर्ट दर्ज

जालौन जिले के कैलिया थाने में तैनात दीवान का गला कटा शव मिलने का मामला गरमाया

कार्यालय संवाददाता, कन्नौज

- पत्नी समेत परिजनों ने पुलिस अधीक्षक कन्नौज को सौंपा शिकायती पत्र
- कैलिया थाने के दो हेड कांस्टेबल व फालोवर पर लगाया आरोप

अमृत विचार। जालौन जनपद के कैलिया थाना की बैरक के अंदर हेड कांस्टेबल का शव मिलने के मामले में परिजनों ने फालोवर व दो हेड कांस्टेबल पर पति की हत्या करने का आरोप लगाया है। बसपा के पूर्व राज्य मंत्री सतीश पाल व ग्रामीणों के साथ मृतक के परिजन एसपी से मिले। आरोपियों के खिलाफ कार्रवाई कराने के लिये एसपी को तहरीर दी है।

कन्नौज जनपद के सदर कोतवाली क्षेत्र के गांव पदारथपुर के मूल निवासी व हाल निवासी 127/340 जुही बारादेवी कानपुर नगर निवासी हेड सिपाही बीरेंद्र सिंह पाल का शव जालौन जनपद के कैलिया थाने की बैरक में मिला था। गले में धारदार हथियार से वार करने की पुष्टि हुई थी। एसपी जालौन ने मौके पर मिले साक्ष्यों के आधार पर प्रकरण आत्महत्या बताया था। मामले में सोमवार मृतक की पत्नी बबलेश पाल ने पति की हत्या का आरोप लगाते हुए एसपी कन्नौज अमित कुमार अनन्द को शिकायती पत्र दिया है। इसमें कहा गया है कि मालखाने के चार्ज को लेकर उसके पति ने दीवान मोसिन खान, दीवान अरविंद कुमार व फालोवर व अन्य लोगों से विवाद की बात 15 जून की रात पुत्र अभिषेक सिंह से फोन पर कही थी। यह सब बताते समय पति डर रहे थे।

एसपी आवास के बाहर परिजनों के साथ खड़े मृतक दीवान के सगे संबंधी।

कह रहे थे कि उक्त लोग उसकी हत्या कर सकते हैं। पुत्र ने पिता से कहा कि कुछ नहीं होगा सो जाओ। फोन खुला रखने की भी बात पुत्र ने कही थी। 16 जून की सुबह 4:30 बजे जब फोन लगाया तो बंद था। इसके बाद सात बजे भी फोन बंद मिला। इस पर अभिषेक ने थाना प्रभारी के सीयूजी नंबर पर फोन कर पिता के बारे में पूछताछ की और अनहोनी की आशंका जाहिर करते हुए उनके आवास पर जाने की बात कही थी। इसके बाद थाना प्रभारी ने फोन कर जानकारी नहीं दी।

अनहोनी की आशंका पर पुत्र अभिषेक साथियों के साथ कार से जालौन जनपद के थाना कैलिया के लिये निकला। दिन में 10 बजे के करीब जब वह उरई पहुंचा तो सीओ उरई ने फोन कर पिता की हालत खराब होने की जानकारी दी। पुत्र मौके पर पहुंचा तो बीरेंद्र सिंह का शव कमरे के बाहर खून से लथपथ पड़ा मिला। गले पर धारदार हथियार के निशान मिले। पति के शव को पुलिस ने गांव पदारथपुर भेजा। यहां अंतिम संस्कार के बाद बसपा के पूर्व राज्य मंत्री सतीश पाल के अलावा मृतक की पत्नी बबलेश पाल, पुत्री नेहा सिंह, पुत्र अभिषेक सिंह व कृष्णा सिंह एसपी से मिले। एसपी को तहरीर दी। एसपी ने पूरी मदद करने का भरोसा दिया। तहरीर जालौन के एसपी को भेजी गई। इस आधार पर आरोपियों के खिलाफ जालौन जनपद के थाना कैलिया में रिपोर्ट दर्ज की गई है। एसपी से मिलने के दौरान आवास के बाहर सपा लोहिया वाहिनी के जिलाध्यक्ष अंशू पाल, ओमवीर पाल, अशोक पाल, राम निवास पाल के अलावा गांव के लोग मौजूद रहे।

तहरीर से हटाया गया कैलिया थानाध्यक्ष का नाम

कन्नौज। जालौन के कैलिया थाने में दीवान की मौत के मामले में हत्या का आरोप लगाते हुए मृतक सिपाही की पत्नी बबलेश पाल ने दीवान मोसिन खान, दीवान अरविंद कुमार व फालोवर और थानाध्यक्ष राजीव कुमार बैश्य का नाम दिया था। बाद में तहरीर बदलवा कर थानाध्यक्ष का नाम हटवा दिया गया। इसके बाद दूसरी तहरीर के आधार पर रिपोर्ट दर्ज की गई है।

उपभोक्ता फोरम का कक्ष जर्जर

कार्यालय संवाददाता, कन्नौज

- बारिश की वजह से टपकती है छत, फाइलें भी भीग जातीं
- कई सालों से खस्ताहाल है उपभोक्ता फोरम का भवन

अमृत विचार। कई सालों से जिला उपभोक्ता विवाद प्रतितोष आयोग (उपभोक्ता फोरम) का भवन जर्जर है। प्लास्टर उखड़ रहा है। बारिश में छत टपकती है और जरूरी फाइलें भींग जातीं हैं। एक बार फिर से मानसून दस्तक देने को है, लेकिन समस्या का समाधान नहीं हुआ है।

तहसील सदर कन्नौज परिसर में सरायमीरा पुलिस चौकी के निकट एक पुराने भवन में उपभोक्ता आयोग में वादों की सुनवाई होती है। वर्तमान में यहां का फर्रुखाबाद के अध्यक्ष को अतिरिक्त प्रभार है जो सोमवार व शुक्रवार को वादों की सुनवाई करते हैं। इसके अलावा दोनों सदस्य भी नियुक्त हैं। एक कक्ष में अदालत का काम चलता है, उसी से सटा हुआ अधिकारियों का भी कक्ष बना है। इसी में सदस्य भी बैठते हैं। कई सालों से भवन जर्जर है। यहां के कर्मियों का तर्क है कि बारिश में अनहोनी की भी आशंका बनी हुई है। बताया गया है कि पहले करीब सवा करोड़ रुपये का बजट भवन निर्माण आदि के लिए आया था, लेकिन समय रहते जमीन का आवंटन न होने से वह वापस चला गया। इस वजह से पुलिस लाइन जाने वाले मार्ग के निकट भवन नहीं बन सका। अधिवक्ता यादवेंद्र किशोर का कहना है कि उपभोक्ता फोरम के भवन को सुधारना या नया बनवाना बहुत जरूरी है। सदस्य वंदना मिश्रा ने कहा कि खस्ताहाल भवन होने की वजह से वादियों, अधिवक्ताओं व कर्मचारियों को दिक्कतें उठानी पड़तीं हैं।

छत पर प्लास्टर उखड़ने के बाद दिखने लगीं सरियां। अमृत विचार

नाले में मिला युवक का शव आधार से हुई पहचान

संवाददाता, तिर्वा, कन्नौज

अमृत विचार। सोमवार की दोपहर कस्बा के डीएन इंटर कॉलेज के पास स्थित नाले में एक युवक का शव पड़ा देखा गया। सूचना पर पहुंची पुलिस ने शव को नाले से बाहर निकलवा कर कपड़ों की तलाशी ली। इसमें जेब से आधार कार्ड निकला जिससे मृतक की पहचान कोतवाली क्षेत्र के मनीपुर्वा गांव निवासी लाखन सिंह राजपूत (28) के रूप में हुई। सूचना पर पहुंचे मृतक के भाई गजेंद्र सिंह ने बताया कि रविवार की सुबह से लाखन घर से निकला था। कहा कि कई बार दो-तीन दिन तक घर नही आता था इसलिए देर रात तक वापस न आने पर खोजबीन नहीं की थी। पुलिस ने शव को पोस्टमार्टम के लिए भेज दिया है।

कोतवाल जेपी गंगवार ने बताया कि मृतक के भाई गजेंद्र ने बताया कि वह मिर्गी की बीमारी से पीड़ित था। पोस्टमार्टम रिपोर्ट आने के बाद आगे की कार्रवाई की जाएगी।

नाले में शव मिलने के बाद मौके पर जांच करती पुलिस। अमृत विचार

अपने नंबर के साथ ही सर्वर आने का करना पड़ता है घंटों इंतजार

कार्यालय संवाददाता, कन्नौज

- कोटेदारों के यहां लग जाती हैं कार्डधारकों की लंबी लाइनें
- ई-पॉश मशीन से राशन वितरण में हो रही दिक्कतें

अमृत विचार। उचित दर विक्रेताओं (कोटेदार) के यहां अगर आपको राशन लेना है तो पहले से दोगुना समय लेकर पहुंचना होगा। फिर भी यह तय नहीं है कि शाम तक राशन मिल ही जाएगा। इन दिनों ई-पॉस मशीन में सर्वर न हाने से घंटों इंतजार करना पड़ रहा है। यह समस्या कई दिनों से चल रही है।

जिला पूर्ति कार्यालय के मुताबिक ई-पॉस मशीन सुबह छह-सात बजे से चलने लगती है जो रात आठ-नौ बजे तक सक्रिय रहती है। इन दिनों जून का राशन वितरण चल रहा है। कई स्थानों पर उचित दर विक्रेताओं के यहां सुबह दुकानें खुलने से पहले ही लाइन लगाने के लिए कार्डधारक पहुंच जाते हैं। पहले तो वह दुकान खुलने का इंतजार करते हैं। उसके बाद ई-पॉस मशीन में सर्वर आने और फिर अपनी बारी आने का इंतजार करना पड़ता है।

सर्वर न आने से जमीन में बैठकर इंतजार करतीं महिला कार्डधारक। अमृत विचार

राशन लेने के लिए सुबह से दोपहर या कभी-कभी शाम भी हो जाती है। एक महिला ने बताया कि वह रविवार को राशन लेने आईं थीं, लेकिन मशीन न चलने से लौटना पड़ा। अब दूसरी बार दुकान पर आईं हैं।

अर्जुन ने बताया कि राशन की दुकान पर काफी समय बर्बाद होता है। कोटेदार ई-पॉस मशीन को शुरू करने के लिए परेशान रहते हैं तो कार्डधारक भी इंतजार करते हैं। सोमवार को सुबह करीब साढ़े 10 बजे के बाद ई-पॉश मशीन चली। डीएसओ राजीव मिश्र का कहना है कि सर्वर की समस्या ऊपर स्तर से है। उच्चाधिकारियों को अवगत कराया गया है।

विकास भवन में मोटे अनाज का प्रचार...

कन्नौज। शासन का जोर मोटे अनाज पर है। अब विकास भवन में भी जगह-जगह इसके बोर्ड लग गए हैं। श्री अन्न (मिलेट्स) ज्वार, बाजरा, रागी, कुटकी, रामदाना, कुट्टू, चीना, कोदो, सांवा व कंगनी आदि की खेती करने व इन अनाजों का प्रयोग करने को प्रोत्साहित किया जा रहा है। प्रथम तल पर लगे ये बोर्ड चर्चा का विषय बने रहे। ● अमृत विचार

पिता को खाना देकर लौट रहे बेटे को ट्रक ने कुचला

बिछिया, उन्नाव। दही थाना के सोनिक गांव निवासी संतोष (21) रविवार को पिता शत्रुघ्न को खाना देने जिला अस्पताल गया था। लौटते समय दही थानाक्षेत्र स्थित अन्नपूर्णा मंदिर के पास ट्रक ने उसे कुचल दिया। जिसमें उसकी मौके पर मौत हो गई।

खलासी की अचानक बिगड़ी हालत, मौत

उन्नाव। बिहार थानांतर्गत ट्रक बैक कराते समय अचानक खलासी के पेट मंदिर्द उठा। चालक की सूचना पर पहुंची एंबुलेंस से उसे पीएचसी लाया जाता इससे पहले उसकी मौत हो गई। पुलिस ने जांच के बाद आगे की कार्रवाई की है।

कानपुर के जूही चौराहा निवासी गोविंद तिवारी (50) पुत्र श्रवण बिहार थानाक्षेत्र के बाबूखेड़ा के अनुराग पांडे के ट्रक में खलासी था। सोमवार दोपहर 12 बजे वह ट्रक बैक करा रहा था। तभी उसके पेट में अचानक तेज दर्द उठा और वह पास में ही एक पेड़ के नीचे बैठ गया। चालक की सूचना पर एंबुलेंस पहुंची और उसे जब तक पीएचसी सुमेरपुर पहुंचाती उससे पहले रास्ते में ही उसकी मौत हो गई।

ग्राम अदौआ में आग से रुपये समेत गृहस्थी राख, दो भैंसों की जान गई

संवाददाता, तिसौली, कन्नौज

अमृत विचार। ग्राम अदौआ में किसान विनोद सिंह यादव के घर सोमवार की दोपहर लगभग 12 बजे अचानक गैस सिलेंडर जलाते समय आग लग गई। इससे घर में रखा गृहस्थी का सामान जलकर राख हो गया। आग की चपेट में आने से 02 भैंसों की भी झुलस कर मौत हो गई। भैंसों को बचाने के दौरान किसान के भाई प्रेम सिंह यादव भी आग की चपेट में आने से घायल हो गए। पीड़ित किसान ने बताया कि आलू बिक्री कर लाए हुए लगभग सवा लाख रुपये भी आग में जल गए। सूचना पर पहुंचे पूर्व ब्लाक प्रमुख नवाब सिंह यादव ने परिवार से मिलकर मदद का भरोसा दिलाया। उन्होंने उच्चाधिकारियों को फोन कर घटना की जानकारी दी और जांच कराकर मुआवजा दिलाए जाने की मांग की। इस दौरान राजेश यादव, प्रधान अजय यादव पिंटू, धर्मेंद्र यादव, गोरेलाल यादव आदि मौजूद रहे।

घटनास्थल पर ग्रामीणों के साथ मौजूद सपा नेता नवाब सिंह यादव। अमृत विचार

- पीड़ित किसान के आलू बिक्री से मिले सवा लाख रुपये भी जले

जमीन विवाद को लेकर दो पक्षों में मारपीट, 18 पर रिपोर्ट

संवाददाता, तिर्वा, कन्नौज

- एक पक्ष ने सात तो दूसरे ने 11 लोगों को बनाया आरोपी

अमृत विचार। जमीन विवाद को लेकर दो पक्षों के बीच लाठी डंडे चले। जमकर हुई मारपीट की घटना में पुलिस ने दोनों पक्षों की तहरीर पर अलग-अलग आरोपियो पर रिपोर्ट दर्ज कर कार्रवाई शुरू कर दी।

जवाहरनगर निवासी महेंद्र प्रताप सिंह पुत्र प्रताप सिंह ने पुलिस को तहरीर देते हुए बताया कि मोहल्ले के राजीव कुमार यादव पुत्र रामाधार, ज्योत्सना पत्नी राजीव कुमार, अभयपुर नगरिया तालग्राम निवासी संदीप कुमार पुत्र रामाधार अपने नौ अज्ञात साथियों के साथ आए और उसके मकान की उत्तरी दीवार तोड़ने लगे। जब उसने विरोध किया तो मारपीट शुरू कर दी। बचाने आए उसके परिजनों के साथ भी धारदार हथियार व लाठी डंडों से मारपीट की। पुलिस ने आरोपियो के खिलाफ रिपोर्ट दर्ज कर कार्रवाई शुरू कर दी। दूसरे पक्ष से राजीव कुमार पुत्र रामाधार ने पुलिस को तहरीर देते हुए बताया कि अर्पित कुमार पुत्र महेंद्र कुमार, आरती पत्नी अर्पित, महेद्र प्रताप पुत्र प्रताप सिंह, विमलेश पत्नी महेंद्र प्रताप, कल्पना पत्नी वेदप्रकाश, शिवम पुत्र वेदप्रकाश, प्रीती पत्नी गौरव एक राय होकर आए अवैध हथियारों से हमला बोल दिया। पुलिस ने पीडित की तहरीर पर आरोपियों के खिलाफ रिपोर्ट दर्ज कर कार्रवाई शुरू कर दी। कोतवाल जेपी गंगवार ने बताया कि दोनो पक्षों से रिपोर्ट दर्ज की गई है।

ट्रैक्टर की टक्कर से एक की मौत

संवाददाता, छिबरामऊ, कन्नौज

अमृत विचार। एक तेज रफ्तार ट्रैक्टर की टक्कर से मोपेड सवार दो लोग घायल हो गए। घायलों को सौ शैय्या अस्पताल में भर्ती कराया गया। यहां से दोनों को मेडिकल कालेज तिर्वा रेफर कर दिया गया। सुधार न होने पर एक को लखनऊ रेफर किया गया, जहां डॉक्टर ने मृत घोषित कर दिया।

सुरजीत।

कोतवाली क्षेत्र के बिराहिमपुर गढ़िया निवासी सुरजीत पुत्र वीरपाल गांव के ही लेखपाल पुत्र बेचेलाल के साथ रविवार को मोपेड से छिबरामऊ बाजार आया था। लौटते समय शाम 8 बजे के करीब कुन्दन नगला बिराहिमपुर के पास सामने से आ रहे तेज रफ्तार ट्रैक्टर ने टक्कर मार दी। हादसे में दोनों लोग गंभीर रूप से घायल हो गए। सूचना पर पहुंचे परिजनों ने दोनों को सौ शैय्या अस्पताल में भर्ती कराया जहां से मेडिकल कालेज तिर्वा रेफर कर दिया गया। यहां से सुरजीत को लखनऊ रेफर कर दिया गया जहां डॉक्टर ने मृत घोषित कर दिया।

मृतक के घर गमगीन बैठे परिजन। अमृत विचार

तेज रफ्तार टेंपो पलटा, युवक जख्मी

छिबरामऊ। डड़ौनी गांव निवासी रवि पुत्र रामवीर की मां का तेरहवीं संस्कार 15 जून शनिवार को था। रविवार को सुबह रवि टेंट का सामान गांव निवासी राजवीर के टेंपो में लादकर डड़ौनी बाजार जा रहा था। टेंपो राजवीर चला रहा था। तेज रफ्तार टेंपो डड़ौनी बाजार से पहले मोड़ पर अनियंत्रित होकर पलट गया जिसमें रवि का पैर टूट गया। परिजनों ने रवि को इटावा के निजी अस्पताल में भर्ती कराया। चचेरे भाई राहुल पुत्र भारत सिंह की तहरीर पर पुलिस ने टेंपो चालक के खिलाफ रिपोर्ट दर्ज कर जांच शुरू कर दी।

मौसम का मिजाज | पिछले 17 वर्षों में जून माह में अब तक पड़ी अपेक्षाकृत सबसे अधिक गर्मी

जलवायु परिवर्तन से तापमान लगातार चौथे दिन 46 डिग्री पार

कार्यालय संवाददाता, कन्नौज

अमृत विचार। यह जलवायु परिवर्तन का ही असर है कि लगातार चौथे दिन पारा 46 डिग्री से पार जा रहा है। मौसम विभाग ने आने वाले तीन दिन तक तापमान बढ़ने तथा भीषण लू चलने की भविष्यवाणी की है। पश्चिमी विक्षोभ पहले कभी इतने दिन तक प्रभावी नहीं रहा, लेकिन इस बार पिछले 17 सालों में जून माह अधिक गर्म रहा है और अन्य वर्षों की तुलना में इस बार अपेक्षाकृत अधिक गर्मी पड़ रही है, जिससे आम जनमानस व्याकुल है।

सोमवार को दिन का अधिकतम तापमान 46.5 डिग्री सेल्सियस रहा और न्यूनतम तापमान भी 31.5 डिग्री रिकॉर्ड किया गया। दोपहर में 14 किमी प्रतिघंटा के वेग से गर्म हवाएं (हीटवेव) चली, जिससे लोगों का तन झुलस गया। वहीं, पेड़ों पर बैठे पक्षी भी प्यास से व्याकुल होकर नीचे गिरकर मर गए। दोपहर में तो स्थिति यह थी कि शहर में अघोषित कर्फ्यू जैसा नजारा दिखाई दे रहा था। सड़कों पर इक्का-दुक्का लोग ही मुंह बांधे निकलते दिखाई दिए। कुछ लोग छांव में खड़े होकर पानी से गला तर कर रहे थे।

दोपहर में रेलवे स्टेशन पर हीटवेव से परेशान हो चेहरे पर दुपट्टा बांधती युवती।

- पश्चिमी विक्षोभ के असर से उत्तर-पश्चिम दिशा से चल रही भीषण लू

मौसम विभाग का कहना है कि मध्य क्षोभ मंडलीय हवाओं के कारण राजस्थान के मरुस्थल से गर्म हवाएं उत्तर मध्य के मैदानी इलाके की तरफ आ रही हैं। 21 जून तक सूर्य की किरणें भी सीधीं पृथ्वी पर पड़ रहीं हैं, जिससे तापमान लगातार बढ़ रहा है। जलवायु परिवर्तन के कारण पश्चिमी विक्षोभ प्रभावी हो रहा है। दक्षिण-पश्चिम मॉनसून के कारण उत्तरी इलाके के ऊपर एक क्षोभमंडल बन गया है, जिससे आसमान साफ हो गया। हवाओं की गति भी सामान्य से अधिक है, जिसके कारण हीटवेव का प्रकोप भी अधिक हो गया है।

मौसम विभाग ने जारी किया तीन दिन का अलर्ट

- कृषि विज्ञान केंद्र अनौगी के वरिष्ठ मौसम वैज्ञानिक डॉ. अमरेंद्र कुमार ने बताया कि भारतीय मौसम विज्ञान विभाग (आईएमडी) ने हीटवेव को लेकर तीन दिन का अलर्ट जारी किया है। पूरे उत्तर भारत सहित मध्य प्रदेश, राजस्थान व छत्तीसगढ़ के कई जिलों में भीषण लू चलेगी और तापमान 48 डिग्री से भी ऊपर पहुंच सकता है। इसके अलावा जिला आपदा प्रबंधन प्राधिकरण ने भी तीन दिन का लू अलर्ट जारी करते हुए एडवाइजरी जारी की है। हीटवेव का प्रभाव 19 जून तक अधिक रहेगा, इसके बाद विक्षोभ कम होने की संभावना है, जिससे तापमान चार डिग्री तक नीचे जा सकता है। मॉनसून आने में अभी एक सप्ताह लग सकता है।

इस तरह बढ़ा तापमान (डिग्री सेल्सियस में)

दिन	अधिकतम	न्यूनतम
10 जून	45.5	30.1
11 जून	45.2	31.5
12 जून	45.3	30.7
13 जून	45.5	29.7
14 जून	46.2	30.2
15 जून	46.0	29.7
16 जून	46.2	30.6
17 जून	46.5	31.5

(स्रोत : कृषि मौसम विज्ञान विभाग)

सार-संक्षेप

रोडवेज बस में सवार अज्ञात युवक की मौत

जसोदा। आगरा से प्रयागराज जा रही (लीडर रोड डिपो इलाहाबाद) बस में टूंडला बस स्टैंड से सवार हुआ युवक (45) झकरकटी बस स्टैंड (कानपुर) का टिकट लेकर जा रहा था। बस जलालाबाद के पास स्थित लिली कोल्ड स्टोरेज के सामने हाईवे पर पहुंची यात्री की तबीयत खराब हो गई। आनन फानन बस के परिचालक ने 108 नंबर को फोन कर एंबुलेंस की सहायता से यात्री को सीएचसी जलालाबाद में भर्ती कराया। जहां पर इमरजेंसी में मौजूद डॉ. अनिल यादव ने युवक को मृत घोषित कर दिया। मृतक की जेब से दो तंबाकू की पुड़िया, बस की टिकट, 184 रूपये मिले। युवक काली पैंट और मटीले रंग की शर्ट पहने था। चप्पल या जूता नहीं पहने था और न उसके पास से कोई भी पहचान पत्र मिला। इससे उसकी पहचान नहीं हो सकी। डॉ. अनिल यादव ने बताया कि पोस्टमार्टम रिपोर्ट से मौत के कारण की पुष्टि हो सकेगी। जसोदा चौकी प्रभारी सुनील कुमार ने बतया कि मृतक की शिनाख्त नहीं हो सकी है।

दंपति सहित पुत्री से मारपीट करने का आरोप

गुरसहायगंज। ग्राम पांडेयपुर्वा निवासी अखिलेश कुमार की पत्नी संजू देवी ने बताया कि गांव के पांच लोग अपने परिजनों के साथ 15 जून की रात लगभग 08 बजे रंजिश को लेकर उसके घर में घुस आए और गाली गलौज की। मना करने पर उसे व उसके पति को मारपीट कर घायल कर दिया। जबकि बीच बचाव में आई उसकी पुत्री को पीटा। इसके बाद जान से मारने और गांव में न रहने देने की धमकी देकर चले गए। कोतवाली पुलिस ने मामले की जांच शुरू कर दी है।

जहरीला पदार्थ पीने से अधेड़ की मौत

कन्नौज। सदर कोतवाली क्षेत्र के गांव वलारपुर निवासी अरविंद कुमार (52) पुत्र सूबेदार ने किसी बात से नाराज होकर रविवार रात जहरीला पदार्थ पी लिया। हालत बिगड़ने पर परिजन रात 2:15 बजे उनको लेकर जिला अस्पताल पहुंचे। यहां उपचार के दौरान उनकी मौत हो गई।

गंगा में 6 डूबे, सगे भाइयों समेत 3 की मौत

फिरोजाबाद से पांचालघाट आए थे गंगा स्नान करने, शोर मचने पर 3 लोगों को नाविकों ने बचाया

कार्यालय संवाददाता फर्रुखाबाद

अमृत विचार। कादरीगेट थाना क्षेत्र के पांचालघाट पर सोमवार को दोपहर गंगा स्नान कर रहे फिरोजाबाद जिले के 6 लोग में डूब गए। गोताखोरों ने तीन लोगों को बचा लिया। जबकि दो सगे भाइयों समेत तीन की डूब कर मौत हो गई। रविवार को भी इसी स्थान पर एक युवती गंगा नहाते समय डूब गई थी। सोमवार को उसका भी शव बरामद कर लिया गया है।

फिरोजाबाद के थाना उत्तर क्षेत्र के मुहल्ला कैलाश नगर निवासी हरवीर कुशवाह (40), उनके भाई लकी कुशवाह (24) व अंकित ठाकुर (19) तीन बच्चों के साथ पांचालघाट पर गंगा स्नान करने आये थे। गंगा स्नान करते सभी गहरे पानी में डूब गए। घटना की सूचना पाकर थांनाध्यक्ष कादरी गेट अवध नारायण पांडे व एसडीएम सदर गजराज सिंह मौके पर पहुंच गए। तत्काल गोताखोर बुला कर सघन अभियान चलाया गया। करीब एक घंटा कड़ी मेहनत के बाद गोताखोरों ने तीनों शव निकाल लिए। जबकि हरवीर के पुत्र प्रियांशू(9), पीयूष(12) व ईशू (19) को नाविकों ने पहले ही जीवित निकाल लिया। सभी लोग फिरोजाबाद के ही निवासी हैं। एसडीएम गजराज सिंह ने बताया कि गंगा नदी का जल स्तर बढ़ गया है। तेज बहाव होने की वजह से गंगा कई जगह पर अन्दर ही अंदर कटान कर रही है। लोग नहाते वक्त गहरे पानी में चले जाते हैं जिससे हादसा हो जाता है। सोमवार को एक ही परिवार के दो सगे भाइयों की डूब कर मौत हो गई। जबकि एक अन्य युवक भी डूब गया। इन तीनों के शव बरामद कर लिए गए हैं।

घटना स्थल पर लगी भीड़। अमृत विचार

मोटरबोट से एसडीएम व अन्य अफसर मौके पर पहुंचे। अमृत विचार

सीएमओ के आदेश पर आपातकालीन गेट पर हुआ परीक्षण

गंगा में स्नान के दौरान डूबे तीन युवकों को काफी देर चली खोजबीन के बाद जिला अस्पताल लोहिया लाए गए। सीएमओ डॉक्टर अवनींद्र कुमार ने त्वरित इलाज हो सके, इसके लिए ईएमओ डॉ अभिषेक चतुर्वेदी को बाहर ही तीनों को देखने का आदेश दिया। करीब 3:30 बजे इमरजेंसी गेट पर ही चिकित्सक डॉक्टर अभिषेक चतुर्वेदी ने तीनों युवकों का परीक्षण किया। इसके बाद तीनों को मृत घोषित कर दिया। वही फार्मासिस्ट संजीव कुमार गेट के बाहर ही तीनों की कागजी कार्रवाई पूरी की। जिला अस्पताल लोहिया के शव वाहन से तीनों को फतेहगढ़ पोस्टमार्टम हाउस भिजवा दिया गया।

अवकाश की वजह से 12 बजे तक खुली ओपीडी, डॉक्टर न मिलने से भटके मरीज

कार्यालय संवाददाता फर्रुखाबाद

अमृत विचार। बकरीद के चलते जिला अस्पताल लोहिया की ओपीडी दोपहर बाहर बजे तक खुली। जिसका नतीजा यह रहा कि चिकित्सकों ने ओपीडी में अपने कक्षों में बैठना भी उचित नहीं समझा। पर्चा बनवाने के बाद मरीज डॉक्टर के आने की आस में भटकते रहे। गनीमत रही कि हड्डी रोग विशेषज्ञ डॉ नीरज वर्मा अपने कक्ष में समय पर बैठे। जिससे हड्डी रोग से पीड़ित मरीजों को मायूस होकर नहीं जाना पड़ा।

जिला अस्पताल लोहिया की ओपीडी में सोमवार को 345 मरीजों के पर्चे बने। सबसे अधिक खांसी, जुकाम, बुखार, उल्टी, दस्त, पेट दर्द के मरीज आए। हड्डी रोग के भी आधा सैकड़ा मरीज पहुंचे। हृदय रोग विशेषज्ञ डॉ मनोज पांडे राउंड पर रहे।

फिजिशियन डॉ प्रवीण राठौर की इमरजेंसी ड्यूटी होने पर ओपीडी में नहीं बैठे। ईएनटी सर्जन डॉ नवनीत जरनल सर्जन भी अपने कक्ष से नदारद रहे। दंत चिकित्सक डॉ श्रेय खंडूजा भी कुछ देर मरीज देखने के बाद चले गए।

सीएमएस डॉ अशोक प्रियदर्शी ने बताया कि सभी चिकित्सक समय पर अपने कक्ष में बैठे यह सुनिश्चित किया जाएगा। मरीजों को किसी प्रकार की परेशानी नहीं होने दी जाएगी।

मरीजो की जांच करते हड्डी रोग के डॉक्टर। अमृत विचार

- हड्डी रोग विशेषज्ञ के कक्ष में मरीजों की भीड़, ओपीडी में पहुंचे 300 से अधिक मरीज

फर्जी शिक्षकों को ढूंढने में बेसिक शिक्षा विभाग बरत रहा लापरवाही

कार्यालय संवाददाता फर्रुखाबाद

> सात-आठ शिक्षक होंगे, जिनसे रिकवरी नहीं हुई होगी। अधिकतर शिक्षक टेंपर्ड व फेक डिग्री वाले हैं, जिनके मामले कोर्ट में विचाराधीन हैं। रही बात गिरफ्तारी की तो यह तो पुलिस का काम है। जिन बर्खास्त शिक्षकों से रिकवरी नहीं हुई है, उसके लिए वित्त एवं लेखाधिकारी को पत्र लिख दिया गया है। रिकवरी के मामले में जानकारी करेंगे।
>
> **-गौतम प्रसाद, जिला बेसिक शिक्षाधिकारी**

अमृत विचार। बेसिक शिक्षा विभाग बर्खास्त किए गए फर्जी शिक्षकों को ढूंढने में लापरवाही बरत रहा है। इसका नतीजा यह है कि न फर्जी शिक्षकों की गिरफ्तारी हो रही और न ही रिकवरी। आरोप है कि धीरे-धीरे विभाग मामले को ठंडे बस्ते में डाल देता है। इससे जो फर्जी शिक्षक विभाग का करोड़ों रुपये हजम कर बैठे हैं। उन पर कोई कार्यवाही नहीं हो पा रही है। हालांकि विभाग दावा कर रहा है कि सात-आठ शिक्षकों से ही रिकवरी नहीं हुई है, जबकि हकीकत इससे इतर है।

वर्ष 2020 में जनपद मैनपुरी की शिक्षिका अनीता कुमारी पुत्री राधेश्याम व फर्रुखाबाद के प्राथमिक विद्यालय बीबीगंज की प्रधानाध्यापिका अनीता कुमारी पुत्री राधेश्याम का पैनकार्ड एक पाया गया था। जांच गहनता से हुई तो बीबीगंज की प्रधानाध्यापिका के शैक्षिक अभिलेख फर्जी निकले। सितंबर 2020 में अनीता को बर्खास्त कर दिया गया था। विभाग अभी तक अनीता कुमारी का पता नहीं लगा सका है। वर्ष 2020 में एसआइटी ने आगरा में तैनात शिक्षिका सुमन शाक्य व नवाबगंज ब्लाक के प्राथमिक विद्यालय नया गनीपुर में तैनात शिक्षिका सुमन के पैनकार्ड एक पाए थे। इस मामले में फर्रुखाबाद की शिक्षिका ने अपने मौत तक का प्रमाण पत्र बीएसए कार्यालय भिजवाया था। जांच में फर्रुखाबाद की शिक्षिका सुमन के अभिलेख फर्जी मिले। उन्हें भी सितंबर 2021 में बर्खास्त किया गया था। वर्ष 2020 में कस्तूरबा गांधी आवासीय बालिका विद्यालय कायमगंज की वार्डन निधि गुप्ता ब्लॉक बढ़पुर के प्राथमिक विद्यालय गंगादरवाजा में तैनात शिक्षिका निधि गुप्ता के शैक्षिक अभिलेखों से नौकरी करते मिली थीं।

शिक्षकों के स्थानांतरण के लिए ऑनलाइन आवेदन का रास्ता साफ

फर्रुखाबाद। महानिदेशक स्कूल शिक्षा कंचन वर्मा ने निर्देश दिए हैं कि राजकीय माध्यमिक विद्यालयों के शिक्षक व प्रवक्ता स्थानांतरण के लिए ऑनलाइन आवेदन करेंगे।

स्थानांतरण के लिए विद्यालयों की 7 श्रेणियां बनाई गई हैं। साथ ही 9 बिंदुओं के मानक व आधार भी तय किए गए हैं। एकल व दो शिक्षकों वाले विद्यालयों में स्थानांतरण के लिए आवेदन करने वाले शिक्षकों को स्थानांतरण में वरीयता दी जाएगी।

स्थानांतरण के लिए 50, 30, 25 व 20 का गुणांक भी रखा गया है। डीआईओएस नरेंद्र पाल सिंह ने बताया कि महानिदेशक के निर्देश पर जीआईसी के शिक्षकों को अवगत कराया जाएगा कि वह लोग स्थानांतरण के लिए ऑनलाइन आवेदन ही करें।

ईद-उल-अजहा की नमाज में दुआ के लिए उठे हाथ

ईदगाह में अदा की गई नमाज। अमृत विचार

नमाज के समय मौजूद डीएम एसपी। अमृत विचार

कार्यालय संवाददाता फर्रुखाबाद

अमृत विचार। जिले में ईद उल-अजहा की नमाज बेहद शांतिपूर्ण माहौल में अदा की गई। नमाजियों ने देश मे अमन चयन की दुआ की। शहर की नई ईदगाह पुरानी, ईदगाह-मस्जिदों में नमाज अदा की गई।

नई ईदगाह में मौलाना शकील कासमी व पुरानी ईदगाह में मौलाना शमशाद ने नमाज अदा कराई। फतेहगढ़ ईदगाह में हाफिज सगीर अहमद, दरगाह हुसैनिया मुजीबिया पर सज्जादानशीन शाह फसीह मुजीबी, रहमानी मस्जिद में कारी मुमताज व बीबी साहब की मस्जिद में मौलाना इज्हारुल हक कासमी ने नमाज कराई। मस्जिद काजी साहब में काजी सैयद मुताहिर अली व दरगाह नूरिया पर सैयद फुरकान अहमद ने नमाज पढ़ाई। इस मौके पर ईदगाह में हजारो हाथ मुल्क की सलामती और अमन चैन के लिए उठे। इस दौरान सुरक्षा के व्यापक इंतजाम रहे। नमाजियों ने एक दूसरे के गले मिल आपसी भाई चारे का परिचय दिया। मौलाना शकील कासमी ने कहा है कि इस बार बकरीद की नमाज के बाद गले न मिलें, बल्कि सलाम कर एक-दूसरे को मुबारकबाद दें। डीएम डॉ वीके सिंह ने भी ईद उल अजहा की मुबारकबाद देते हुए कहा कि नमाज शांतिपूर्ण ढंग से अदा की गई। एसपी विकास कुमार सीओ सिटी प्रदीप कुमार सिटी मजिस्ट्रेट नगर पालिका ईओ मौजूद रहे।

- डीएम डॉ वीके सिंह ने दी ईद उल अजहा की मुबारकबाद

चूल्हे की चिंगारी से घर में लगी आग, गृहस्थी खाक

कार्यालय संवाददाता फर्रुखाबाद

अमृत विचार। शहर कोतवाली क्षेत्र में चूल्हे पर खाना बनाते समय आग लग गई। जिससे गृहस्थी का सामान जलकर खाक हो गया। पड़ोसियों ने समरसेबिल पंप से आग पर पानी की बरसात शुरू की। दीवार को तोड़कर पानी डाला। घंटे भर के मशक्कत के बाद आग पर काबू पा लिया गया।

कोतवाली क्षेत्र के बंगशपुरा कोहना निवासी निवासी सुनीता राजपूत मजदूरी कर परिवार का भरण पोषण करती है। सोमवार दोपहर घर में चूल्हे पर खाना बना रही थी। इस दौरान चिंगारी भड़की और आग पकड़ ली। कुछ ही देर में आग ने विकराल रूप धारण कर लिया। आग से कमरे में रखे सामान में भी आग लग गई। जिससे तेज लपटें और धुएं का गुबार निकलने लगा। सुनीता किसी तरह से घर से बाहर निकल आई। पड़ोसी मोहम्मद फैसल ने फायर ब्रिगेड को सूचना दी।

कंट्रोल रूम से सूचना फर्रुखाबाद कोतवाली को दी गई। कुछ ही देर में घोड़ा नखास चौकी इंचार्ज राहुल कुमार और फर्रुखाबाद कोतवाल जयप्रकाश शर्मा भी आ गए। पड़ोसी यश कुमार, भोले ने अपनी समरसेबिल पंप चालू कर आग बुझाने का प्रयास शुरू किया। आग तेज होने की वजह से सामने से पानी नहीं पढ़ पा रहा था। जिसके बाद दीवार को तोड़ आग पर पानी की बौछार की गई। करीब घंटे भर की कड़ी मशक्कत के बाद आग पर काबू पा लिया गया। पीड़ित सुनीता ने बताया कि करीब 1 लाख रुपए से अधिक के नुकसान की आशंका है। सूचना पर सांसद पुत्र अमित राजपूत भी पहुंचे और क्षेत्रीय लेखपाल को बुलाकर नुकसान का आकलन के बाद मुआवजा दिलवाने का आश्वासन दिया।

घर के अंदर जला पड़ा सामान। अमृत विचार

आग से हुए नुकसान पर रो पड़ा पीड़ित परिवार। अमृत विचार

खाना बनाते समय फटा गैस सिलेंडर, मचा हड़कंप

फर्रुखाबाद। मऊदरवाजा थाना क्षेत्र में ठटा की मडैया गांव में आग लगने से धमाके के साथ गैस सिलेंडर फट गया। जिससे चार लोगों की गृहस्थी जल कर राख हो गई। थाना क्षेत्र के गांव ठटा की मडैया निवासी महेंद्र यादव की पत्नी ज्योती सोमवार को खाना बना रही थी। तभी अचानक गैस सिलेंडर में आग लग गई। चीख-पुकार मचने पर आसपास के लोग एकत्र हो गए। इसी बीच तेज धमाके के साथ गैस सिलेंडर फट गया। जिससे पड़ोस में रह रहे उनके पिता महावीर यादव, पिंटू यादव व धर्मपाल यादव की झोपड़ी, अनाज आदि घरेलू सामान जल गया। महेंद्र यादव का अधिक नुकसान हुआ। सूचना पर पहुंचे फायरब्रिगेड कर्मियों ने कड़ी मशक्कत के बाद आग पर काबू पाया।

एमएलसी ने मुख्यमंत्री से भेंट कर जिले के विकास पर की चर्चा

फर्रुखाबाद। भाजयुमो प्रदेश अध्यक्ष व फर्रुखाबाद क्षेत्र से एमएलसी प्रांशु दत्त द्विवेदी ने सोमवार को सीएम योगी आदित्यनाथ ने लखनऊ में भेंट की। गंगा एक्सप्रेस वे लिंक के कार्य सहित फर्रुखाबाद के विकास के लिए कई विषयों पर चर्चा हुई है।

सोमवार को भाजपा युवा मोर्चा प्रदेश अध्यक्ष प्रांशु दत्त द्विवेदी ने सीएम योगी से भेंट की जानकारी देते हुए बताया बताया कि फर्रुखाबाद के बहुप्रतीक्षित लिंक गंगा लिंक एक्सप्रेस वे का काम जल्द शुरू करवाने का आग्रह भी मुख्यमंत्री से किया।

वही सीएम योगी की तरफ से सकारात्मक उत्तर प्राप्त होने की जानकारी दी गई। गंगा एक्सप्रेस वे के लिंक बनने से फर्रुखाबाद सीधे प्रमुख शहरों से जुड़ जायेगा। आवगमन सुगम होने के साथ व्यापार में भी वृद्धि होगी।

तापमान पहुंच गया 46 पर आसमान से बरसी आग

संवाददाता फर्रुखाबाद

अमृत विचार। गर्मी ने एक बार फिर लोगों को बेहाल कर दिया है। सोमवार को अधिकतम तापमान 46 डिग्री तक पहुँच गया हैं। इसके कारण लोग पसीने से भीगे नजर आए। लोग जगह-जगह शीतल पेय का सहारा ले रहे है। बीते दिनों हल्की बारिश व बादल छाए हुए थे इसलिए तापमान में गिरावट दर्ज की जा रही थी। अधिकतम तापमान जहां 46 डिग्री सेल्सियस पर पहुंच गया हैं वहीं न्यूनतम तापमान भी 34 डिग्री रिकार्ड किया गया। सुबह से ही निकली तेज धूप ने लोगों को बेहाल कर दिया हैं। घरों से बाहर निकलना भी लोगों के लिए मुश्किल हो गया हैं। गर्म हवाएं भी तन झुलसा रही हैं। दिन भर लोग गर्मी से परेशान नजर आए। वहीं रात का पारा भी चढ़ने लोगों को चैन नहीं मिल रहा है।

46 डिग्री सेल्सियस रहा अधिकतम तापमान

34 डिग्री सेल्सियस पहुंच गया न्यूनतम तापमान

- रात का तापमान भी चढ़ने लोगों को नहीं मिल रहा चैन

नगर की सड़कों और बाजारों में भी गर्मी का असर दिखाई दिया हैं बाजार में नगर की सड़क पर दोपहर में सन्नाटा नजर आया। पेय पदार्थों के ठेले पर भीड़ नजर आई हैं। लोग शिकंजी, गन्ने का रस आदि पीकर गर्मी से राहत पाने की कोशिश करते रहे। राहगीर कुनाल कटियार ने बताया पारा 46 डिग्री तक पहुंच गया है। जरूरी काम से ही घर से निकलते है। सिर में अंगौछा बांध कर और पानी की बोतल साथ लेकर चलते है। वही राहुल ने कहा जरूरी काम होता है तभी बाहर निकलते हैं।

संस्कार भारती | ग्रीष्मकालीन कार्यशाला का समापन, अंतिम दिन सांस्कृतिक कार्यक्रम का हुआ आयोजन

छात्राओं ने लोक नृत्य, डांडिया से बांधा समां

कार्यालय संवाददाता फर्रुखाबाद

अमृत विचार। संस्कार भारती की ओर से चल रही ग्रीष्मकालीन कार्यशाला का समापन हो गया। इस दौरान छात्र-छात्राओं ने सांस्कृतिक कार्यक्रम प्रस्तुत कर सभी का मन मोह लिया।

कार्यक्रम का शुभारंभ मुख्य अतिथि पल्लव सोमवंशी, सुमन त्रिपाठी, प्रांतीय महामंत्री सुरेंद्र पांडेय, सुनील अग्रवाल, डॉ. नवनीत गुप्ता ने मां सरस्वती के चित्र के समक्ष दीप जलाकर व पुष्पार्चन कर किया। प्रधानाचार्य सुमन त्रिपाठी ने कहा कि संस्कार भारती सदैव समाज और परिवार में ज्ञान का दीप जलाने का कार्य करती है। प्रांतीय महामंत्री सुरेंद्र पांडेय ने कहा कि भगवान कृष्ण की परंपरागत सनातन संस्कृति का कार्य संस्कार भारती के कला साधक गुरु शिष्य की परंपरा में कर रहे हैं। संस्था का उद्देश्य समाज में राष्ट्र का निर्माण करना है। मुख्य अतिथि ने कहा कि संस्कार भारती भारतीय संस्कृति में परिवार बनाने का कार्य कर रही है और पाश्चात्य संस्कृति बाजार उत्पन्न कर रही है। दोनों में बड़ा अंतर है। परिवार में संस्कार होते हैं और बाजार में स्वार्थ। संस्कार भारती के सदस्य भारतीय संस्कृति को संरक्षण दे रहे हैं। सुष्मिता शुक्ला, स्नेहा श्रीवास्तव, रजनी लौगवानी, कोमल शर्मा, किरण त्रिवेदी, साधना श्रीवास्तव, नेहा श्रीवास्तव, प्रिया वर्मा व हेमलता श्रीवास्तव आदि कला साधकों के साथ ही बच्चों को भी सम्मानित किया गया। छात्रों ने गीत-संगीत के माध्यम से अपनी प्रस्तुति दी। छात्राओं ने लोक नृत्य, लावणी व डांडिया नृत्य के माध्यम से सभी का मन मोह लिया। इस अवसर पर डा. नवनीत गुप्ता, अध्यक्ष कुलभूषण श्रीवास्तव, सचिव नरेंद्र नाथ मिश्रा, सर्वेश श्रीवास्तव, अरविंद दीक्षित, अनिल प्रताप सिंह, भूपेंद्र प्रताप सिंह, अर्पण शाक्य, राज गौरव पांडेय व अमित सक्सेना आदि रहे। कार्यक्रम का समापन वंदे मातरम गीत के साथ हुआ।

सांस्कृतितक कार्यक्रम प्रस्तुत करतीं छात्राएं। अमृत विचार

1 जुलाई से काट दी जाएगी बिना कनेक्शन वालों की बिजली

संवाददाता फर्रुखाबाद

अमृत विचार। कांशीराम कॉलोनी हैवतपुर गढिय़ा में एक जुलाई से सिर्फ उन उपभोक्ताओं को ही आपूर्ति मिलेगी, जो कनेक्शन लिए होंगे। बिना कनेक्शन वालों की आपूर्ति बंद कर दी जाएगी। अधीक्षण अभियंता के कैंप लगाने के बाद अब तक करीब 100 लोग कनेक्शन के लिए आवेदन कर चुके हैं।

कांशीराम कॉलोनी हैवतपुर गढिय़ा में 1296 आवास बने हैं। कॉलोनी में रहने वाले सैकड़ों लोगों पर बिजली का करोड़ों रुपया बकाया है। करीब चार माह पहले बकायेदारी के चलते कॉलोनी में आपूर्ति बंद कर दी गई थी। कॉलोनीवासियों ने पुराना बिल माफ करने की मांग की थी। इस पर विभाग ने किस्तों में पुराना बिल जमा करने की बात कही थी।। साथ ही नया कनेक्शन लेने के निर्देश दिए थे। करीब एक सप्ताह पहले बिजली अधिकारियों ने कॉलोनी में कैंप लगाकर बकाया बिजली बिल जमा करने व नए कनेक्शन के लिए आवेदन करने के निर्देश दिए थे। कॉलोनी के लगभग 100 उपभोक्ताओं ने कनेक्शन के लिए आवेदन किए हैं। अधीक्षण अभियंता अजय कुमार ने बताया कि एक जुलाई से जिस उपभोक्ता के घर कनेक्शन नहीं होगा, उसकी सप्लाई बंद कर दी जाएगी। अधिशासी अभियंता शहरी बृजभान सिंह ने बताया कि कांशीराम कॉलोनी हैवतपुर गढिय़ा से नए कनेक्शन के लिए 100 आवेदन आए हैं।

- कांशीराम कॉलोनी में अब तक 100 उपभोक्ताओं ने कनेक्शन के लिए आवेदन किया

सार-संक्षेप

बाइक अनियंत्रित होकर फिसली, दो लोग घायल

क्रायमगंज फर्रुखाबाद। कोतवाली कायमगंज क्षेत्र के ग्राम डूंडीगढ़ी निवासी हसीन पुत्र नदीम अचरा किसी काम से अपने साथी पित्योरा निवासी मानसिंह के साथ बाइक से गया था। वापस आते समय उसकी बाइक नियंत्रण खोकर गिर गई। जिससे दोनों लोग गंभीर रूप से घायल हो गए। दोनों को सीएचसी कायमगंज में भर्ती कराया गया।

अमर्यादित नारेबाजी करने की शिकायत

क्रायमगंज फर्रुखाबाद। भारतीय किसान यूनियन लोकशक्ति के जिलाध्यक्ष दीपू राठौर ने पुलिस को शिकायत पत्र देते हुए आरोप लगाया है कि संगठन के खिलाफ कमलेश राजपूत रामसम निवासी अरियारा निवासी ने चन्द्र सिंह जाट, रामप्रताप उर्फ पप्पू, बृजपाल, संजीव कुमार, गोरेलाल, वारिषअली, वेदपाल रामसिंह उर्फ पप्पू, अजय शाक्य व कुछ साथियो के साथ संगठन के खिलाए अमर्यादित नारेबाजी की। उक्त लोग अपराधी प्रवृद्धि के है। इनके खिलाफ कार्रवाई की जाए।

एनसीसी कैडेट्स को गार्ड ऑफ ऑनर का दिया प्रशिक्षण

फर्रुखाबाद। आरआरसी मैदान फतेहगढ़ में चल रहे एनसीसी के वार्षिक प्रशिक्षण शिविर में अधिकारियों ने कैडेट्स को गार्ड ऑफ ऑनर का प्रशिक्षण दिया। इसके साथ ही रैबीज इंजेक्शन के बारे में भी विस्तार से जानकारी दी। 12 यूपी बटालियन एनसीसी फतेहगढ़ के कमांडिंग ऑफिसर तथा कैंप कमांडेंट कर्नल रोमिल शर्मा के निर्देशन में चल रहे वार्षिक प्रशिक्षण शिविर में सोमवार को राजपूत रेजीमेंट सेंटर के ड्रिल इंस्ट्रक्टर नायक अजब सिंह ने एनसीसी गर्ल्स तथा बॉयज कैडेट्स को गार्ड ऑफ ऑनर की प्रैक्टिस कराई। उन्होंने सलामी शस्त्र का प्रशिक्षण भी दिया। कैम्प में डॉ. नवनीत गुप्ता ने कैडेट्स को कुत्ते के काटने पर रैबीज इंजेक्शन अवश्य लगवाना चाहिए। एनसीसी अधिकारी कप्तान संदीप माधव तथा फर्स्ट अफसर सतीश चंद्र यादव ने कैडेट्स को एनसीसी के फायदे के बारे में बताया। लेफ्टिनेंट गिरजाशंकर, थर्ड अफसर अमित दयाल, अचल सिंह पाल, सूबेदार सुरेश सिंह व हवलदार दिनेश कुमार आदि मौजूद रहे।

ईदगाह पर बधाई देने पहुंचे सपा जिला अध्यक्ष प्रदीप शाक्य एवं सांसद जितेंद्र दोहरे। अमृत विचार

गले मिलकर मुबारकबाद देते मुस्लिम समाज के लोग। अमृत विचार

नमाज अदा कर दी मुबारकबाद

■ **जसवंतनगर।** ईद-उल-अजहा (बकरीद) के अवसर पर नमाज अदा कर नमाजियों एक-दूसरे को गले मिलकर मुबारकबाद दी। लोगों ने भाई-चारे का संदेश दिया। ईदगाह मस्जिद के इमाम हाफिज शमीउद्दीन फारूकी ने नमाज अदा कराई। तहसीलदार भूपेंद्र विक्रम सिंह और क्षेत्राधिकारी विवेक जावला के साथ पुलिस की सुरक्षा व्यवस्था चाक चौबंद रही।

भरथना में बच्चों को टॉफी वितरित करते चेयरमैन अजय यादव गुल्लू। अमृत विचार

देश की खुशहाली को खुदा की बारगाह में उठे हजारों हाथ

डीएम और एसएसपी ने ईदगाह पहुंचकर मुस्लिम समाज को दी मुबारकबाद

कार्यालय संवाददाता, इटावा

अमृत विचार। ईद उल अजहा (बकरीद) का पर्व शहर में परंपरागत तरीके से मनाया गया। हजारो लोगों ने ईदगाह सहित शहर की विभिन्न मस्जिदों में बक़रीद की नमाज अदा कर एक दूसरे को बक़रीद की जहां बधाई दी। वहीं मुल्क में आपसी भाईचारे और अमनचैन की दुआ की।

ईदगाह कमेटी के मुतवल्ली डॉ. मोहम्मद अफजाल ने बताया सुन्नी समाज की ईदगाह में बकरीद की नमाज दो शिफ्टों में अदा हुई। सुबह 6.45 बजे पेश इमाम ईदगाह मौलाना कमाल उद्दीन अशरफी और दूसरी शिफ्ट में सुबह 7.45 बजे नायब इमाम मौलाना फरहान बरकाती ने नमाज अदा कराई। ईदगाह में नमाज की व्यवस्था सेक्रेटरी डॉ. मोहम्मद अफजाल, कोषाध्यक्ष अब्दुल हन्नान मंसूरी द्वारा की गई। डीएम, एसएसपी सहित अन्य अफसरों ने ईदगाह पहुंचकर मुस्लिम समाज को ईद उल अजहा की गले लगाकर बधाई दी।

जसवंतनगर में ईद की नमाज अदा करते मुस्लिम समाज के लोग। अमृत विचार

कचहरी मस्जिद में व्यवस्थापक आदिल अख्तर की देखरेख में नमाज हुई, शाही मस्जिद में हाफिज एजाज अहमद, सिंग्नल वाली मस्जिद में मुफ्ती अनस नूर, मस्जिद पंजाबियान कटरा शहाब खां में मौलाना जाहिद रजा, मस्जिद शाहगंज में मौलाना वाजिद अली, मस्जिद जिन्नातों वाली में हाफिज तौसीक अली, शाही जामा मस्जिद में मौलाना अब्दुल्लाह असरी, मस्जिद गरीब नवाज में कारी वासिल रजा, मस्जिद इस्लामिया बोर्डिंग में हाफिज शकील अहमद, मस्जिद कटरा पुर्दल खां में कारी अब्दुल कदीर, मस्जिद पक्का तालाब में हाफिज फैजान चिश्ती, मस्जिद पंजाबी कब्रिस्तान में मौलाना मुहम्मद साद कासमी, मस्जिद मुहम्मदी तकिया आज़ाद गान में मौलाना आतिफ रहमानी ने नमाज पढ़ाई।

इसके अलावा मस्जिद कुरैशियान नया शहर, मस्जिद दरगाह वारसी, मस्जिद पचराहा, मस्जिद जिन्नातों वाली, मस्जिद काली कबरें, मस्जिद सहित अनेक मस्जिदों में बकरीद की नमाज हुई। नमाज के बाद हजारों लोगों ने एक दूसरे को गले लगाकर मुबारकबाद दी। प्रशासन व पुलिस प्रशासन द्वारा नमाज को शांतिपूर्ण माहौल में सम्पन्न कराने के लिए सुरक्षा के कड़े इंतजाम किए गए।

जसवंतनगर में गले मिलते मुस्लिम समाज के लोग। अमृत विचार

अंजुमन हैदरी कमेटी के वरिष्ठ उपाध्यक्ष शावेज नकवी ने बताया कि शिया समाज की ईद उल अज़हा की नमाज चाणक्य होटल स्थित शिया ईदगाह में मौलाना अनवारुल हसन जैदी इमामे जुमा इटावा ने अदा कराई और मुल्क में अमनचैन की दुआ की। एसएसपी ने शहर के कई प्वाइंटों पर सुरक्षा की दृष्टि से पुलिस फोर्स तैनात किया। मस्जिदों के आसपास सुरक्षा के कड़े इंतिजाम किए गए। मस्जिदों वाले मार्गों पर नमाज के दौरान यातायात बंद रहा। कुछ जगह रूट डायवर्जन भी किए गए।

नगर पालिका चेयरमैन ज्योति गुप्ता व ईओ विनय मणि त्रिपाठी ने मस्जिदों के आसपास कलई का छिड़काव कराकर सफाई की व्यवस्था की गई। नमाज के उपरांत शहर में शुरू हुआ कुर्बानी का सिलसिला जो तीन दिन तक जारी रहेगा। हजारों लोगों ने अल्लाह की राह में कुर्बानी पेश की। डीएम, एसएसपी सहित अन्य अफसरों व सांसद जितेंद्र दोहरे, सपा जिलाध्यक्ष प्रदीप शाक्य, सर्वेश शाक्य आदि ने ईदगाह पहुंचकर मुस्लिम समाज को ईद उल अजहा की बधाई दी।

राहत अकील, शावेज नकवी, हाजी कमर अब्बास नकवी, हाजी अरशद मरगूब, तनवीर हसन, राहत रिजवी, मुशीर हैदर, पूर्व चेयरमैन फुरकान अहमद, पूर्व चेयरमैन संटू गुप्ता, शावेज नकवी, मो. अल्ताफ, राजू गुप्ता, खादिम अब्बास, मो. आमीन, शेखर यादव, जसकरन कठेरिया, शफी अहमद, हाजी फजल यूसुफ, गुफरान अहमद प्रधानाचार्य, मसूद तैमूरी, हाफिज मोहम्मद अहमद चिशती, वहाज अली निहाल, जैनुल आबेदीन, पप्पू बशीर, इंतजार अहमद, कामरान खान, तारिक शम्शी, मोनू बशीर, डॉ. अयाज अली, डॉ. मरगूब, हनी वारसी, मुमताज चौधरी आदि ने मुल्क में सुख शांति के लिए दुआ की।

मौलाना आशिफ ने पढ़वाई नमाज

बकेवर, इटावा। कस्बा बकेवर स्थित औरैया रोड मस्जिद पर मौलाना आशिफ चिश्ती ने नमाज अदा कराई। लोगों ने एक दूसरे से गले मिल कर बकरीद की मुबारकबाद दी। नगर लखना में भी तकिया मस्जिद, मिडिल स्कूल मस्जिद सहित बाईपास रोड पर ईदगाह पर मुस्लिम भाईयों के द्वारा मौलाना अब्दुल क्यूम ने बकरीद की नमाज अदा की। इस मौके पर प्रभारी निरीक्षक राकेश शर्मा, कस्बा इंचार्ज आर पी चौधरी मौजूद रहे।

नमाजियों ने अमन-चैन की मांगी दुआ

भरथना। कस्बा और ग्रामीण क्षेत्रों में सोमवार को ईदुल अजहा (बकरीद) का त्यौहार बड़े ही सादगी के साथ मनाया गया। मौलाना फहीम रजा की मौजूदगी में नमाजियों को नमाज पढ़ाई। मोहल्ला सराय में स्थित छोटी जामा मस्जिद में मौलाना मेहमूद चिश्ती ने और ग्राम सरैया मस्जिद में मौलाना मोहम्मद आरिफ हुसैन बरकाती ने नमाज अदा कराई। नगर पालिकाध्यक्ष अजय यादव गुल्लू ने सभी नवाजिओं को गले लगाकर ईद की मुबारकबाद दी। इस अवसर पर तहसीलदार राजकुमार, थाना प्रभारी निरीक्षक देवेन्द्र सिंह, क्राइम स्पेक्टर दिनेश मिश्रा, कांग्रेस नेता सुखराम सिंधी, सभासद शिवराम सिंह यादव, राजेश यादव पंडा, राजीव यादव, हाजी हारून मुसानी, मो. हनीफ फारूखी, गौस मोहम्मद फारूखी उर्फ सुक्खी, मो. बिलाल मुसानी, नन्हे खा, अहसान अली वारसी, राजू मुतबल्ली, इसरार सिद्दीक़ी, मो. इरफान खान, जावेद खां, मो. वकील उर्फ लारा, राशिद अल्वी, आकिव अल्वी के अलावा भरी संख्या में पुलिस बल मौजूद रहा।

वाहन की टक्कर से बाइक सवार युवक की जान गई

कार्यालय संवाददाता, इटावा

● चार माह पूर्व हुई थी शादी कुदरकोट थाना क्षेत्र की घटना

अमृत विचार। सिविल लाइन थाना क्षेत्र के अंतर्गत हाईवे पर विचारपुरा के पास बाइक से आ रहे एक युवक को पीछे से अज्ञात वाहन ने टक्कर मार दी। इससे वह गंभीर रूप से घायल हो गया। युवक को जिला अस्पताल लाया गया जहां डॉक्टरों ने उसे मृत घोषित कर दिया। हादसे के बाद वाहन चालक भाग निकला।

कुदरकोट थाना क्षेत्र के गांव नगला धौकन निवासी नीलेश कुमार यादव (30) पुत्र हरगोविंद रविवार को किसी काम से जसवंत नगर गया था। शाम करीब नौ बजे वह बाइक से घर लौट रहा था। हाईवे पर डीपीएस स्कूल के पास पीछे से आए अज्ञात वाहन ने उसकी बाइक में टक्कर मार दी। टक्कर लगने से वह सड़क पर जा गिरा। पुलिस मौके पर पहुंची और घायल को जिला अस्पताल लाई जहां डॉक्टरों ने उसे मृत घोषित कर दिया। पुलिस ने परिवार के लोगों को इसकी जानकारी दी। इसके परिवार के लोग मौके पर पहुंचे। परिजनों ने बताया कि नीलेश की चार माह पूर्व ही शादी हुई थी। घटना से परिजनों का रो-रो कर बुरा हाल है।

बच्चों को धर्म के मार्ग पर चलने की सीख

संवाददाता जसवंतनगर, इटावा

● आठ दिवसीय जैन संस्कार शिक्षण शिविर का समापन

● आमंत्रित विद्वानों व सहयोगियों को किया गया सम्मानित

अमृत विचार। श्री पार्श्वनाथ दिगंबर जैन मंदिर में आयोजित जैन संस्कार शिक्षण शिविर का समापन सोमवार को हो गया। कुल 208 शिविरार्थियों ने भाग लिया। उन्हें 910 से ज्यादा पुरस्कार वितरित किए गए। बच्चों को जैन धर्म से संबंधित एक गेम दिया गया। जिससे बच्चे गेम के रूप में जैन धर्म धर्म के मार्ग पर आगे बढ़ें।

आमंत्रित विद्वान अमन जैन शास्त्री, अभिषेक जैन शास्त्री व अनिकेत जैन शास्त्री के साथ ही सांस्कृतिक कार्यक्रम सहयोगी कृति जैन, क्षमा जैन, निशा जैन, टिया जैन, सौम्या जैन को सम्मानित किया। कक्षाओं में शिशु वर्ग में आदवी जैन व नित्या जैन प्रथम, अक्षत जैन द्वितीय व अर्घ्य जैन तृतीय रहे।

शिविरार्थियों को पुरस्कृत करते अतिथि। अमृत विचार

बालबोध में प्रथम आध्या जैन, द्वितीय आभंश जैन व तृतीय वीर जैन रहे। बालबोध सेकेंड में प्रथम आध्या जैन, द्वितीय अनंत जैन व आरोही जैन ने तृतीय स्थान प्राप्त किया। किशोर वर्ग में अंशिका जैन प्रथम, आर्यान्शी जैन द्वितीय व अक्षांश जैन तृतीय स्थान पर रहे। शिविर चैंपियन का खिताब अनंत जैन वं आर्यान्शी जैन को मिला।

साहब! बिना जांच कराए ढहा दिया गया चबूतरा

इटावा। वैदपुरा थाना क्षेत्र के अंतर्गत बर्रा गांव निवासी आकांक्षा ने जिलाधिकारी को दिए प्रार्थना पत्र में बताया कि गांव में उसके घर के सामने खाली पड़ी जमीन पर गंदा पानी भरता है। संक्रमण फैलने के कारण उस पर मिट्टी डाल कर समतलीकरण कर रहे थे।

तहसील प्रशासन उसके चबूतरे पर बुलडोजर चला कर ध्वस्त कर एक पक्षीय कार्रवाई करते हुए उत्पीड़न किया है। पड़ोसी ने उसकी शिकायत कर दी। प्रशासन ने बिना जांच किए ही तत्काल जेसीबी चलवा दी। जबकि ग्रामसभा की जमीन पर तमाम लोगों ने कब्जा कर रखा है। उसका कुछ नहीं हुआ। पीड़ित ने जिलाधिकारी से न्याय की गुहार लगाई है।

सार-संक्षेप

मोबाइल की दुकान के ताले तोड़कर नकदी व सामान चोरी

चोरी की जानकारी देता दुकानदार।

बसरेहर। थाना क्षेत्र के कस्बा बसरेहर के पास थाने से चंद कदम की दूरी पर चोरों ने एक मोबाइल की दुकान का शटर काट कर नकदी सहित लाखों रुपये का सामान चुरा ले गए। कस्बा निवासी महेंद्र सिंह शाक्य की मोबाइल की दुकान है। रविवार को वह दुकान बंद कर घर चले गए थे। रात में चोर दुकान का शटर काटकर नकदी के अलावा सामान चुरा ले गए। महेंद्र सिंह ने बताया कि सोमवार की सुबह कस्बा के कुछ लोग रोड पर टहलने के लिए निकले तो दुकान का शटर टूटा देख उन्हें जानकारी दी। पीड़ित ने बसरेहर थाने में पहुंचकर प्रार्थना पत्र दिया। पुलिस ने मौके पर पहुंचकर जांच-पड़ताल की।

महिला से मारपीट का आरोप, रिपोर्ट दर्ज

जसवंतनगर। थाना क्षेत्र के कैस्त गांव में खेल को लेकर हुए विवाद में दबंगो ने घर में घुसकर एससी वर्ग की महिला को मारपीट कर घायल कर दिया। पुलिस ने एससीएसटी के अलावा मारपीट की धाराओं में मामला दर्ज किया है। शिकायतकर्ता किरन देवी पत्नी गजेन्द्र सिंह ने बताया कि विवेक कुमार पुत्र कमलेश कश्यप, नितिन कुमार पुत्र शारदा प्रसाद, गोपाल कुमार पुत्र अरविन्द, हरिओम पुत्र मिथलेश, जीशान आदि से खेल को लेकर विवाद हो गया था। आरोपी 13 जून को सुबह अपने हाथ में लाठी, डंडा, हॉकी, कुल्हाड़ी लेकर उसके घर में आए और मारपीट करने लगे। पड़ोसियों ने आकर उसे बचाया।

जनरेटर के कलपुर्जे खोल ले गए चोर

जसवंतनगर। नगर के मोहल्ला फक्कड़पुरा निवासी पुनीत कुमार गुप्ता पुत्र महेश चंद्र गुप्ता ने बताया कि कस्बा में ही उसका छिमारा मार्ग पर मैरिज होम है। जिस में एक 82 केवीए का बड़ा जनरेटर रखा हुआ था। वह सोमवार को कटरा पुख्ता में स्थित अपने घर से मैरिज होम में किसी कार्य से आए थे। इसी दौरान उनकी नजर उक्त जेनरेटर पर पड़ी उन्होंने देखा कि जेनरेटर खुला पड़ा है और उसके कलपुर्जे गायब हैं। उन्होंने पुलिस को तहरीर दी है। पुलिस ने मामले की जांच शुरू कर दी है।

दो दिन कार्यकर्ताओं से मिलेंगे डॉ. रामशंकर कठेरिया

इटावा। वरिष्ठ भाजपा नेता एवं पूर्व केंद्रीय मंत्री डॉ. रामशंकर कठेरिया अपने तीन दिवसीय प्रवास पर इटावा आ रहे हैं। वे यहां पार्टी कार्यकर्ताओं और आम जनता से मिलकर उनकी शिकायतों का निस्तारण कराएंगे। मीडिया प्रभारी अमित तिवारी मानू ने बताया कि डॉ. कठेरिया शताब्दी एक्सप्रेस से 18 जून को सुबह साढ़े नौ बजे इटावा रेलवे स्टेशन पर आएंगे। प्रात: 11 बजे सिंचाई विभाग डाक बंगला में भाजपा कार्यकर्ताओं से मुलाकात करेंगे। 19 जून को दोपहर 12 बजे से 3 बजे तक औरैया में एवं सायं 4 बजे से 7 बजे तक दिबियापुर में कार्यकर्ताओं से मिलेंगे। 20 जून को ग्राम नगरिया सरावा में अपने आवास पर क्षेत्रीय जनता एवं पार्टी समर्थकों से मिलेंगे। 21 जून को इटावा से आगरा के लिए प्रस्थान करेंगे।

50 वाहनों का किया चालान

इटावा। वरिष्ठ पुलिस अधीक्षक संजय वर्मा के निर्देश पर जनपद में लगातार वाहनों की चेकिंग के लिए अभियान चलाया जा रहा है। पुलिस उपाधीक्षक नागेंद्र चौबे ने 7 ओवरलोड ट्रक सहित 50 वाहनों का चालान कर 10 लाख 43 हजार तीन सौ रुपये का शमन शुल्क वसूला। 33 प्रेसर हॉर्न, काली फिल्म, हूटर के साथ दोपहिया वाहनों का भी चालान किया गया।

बोलेरो चालक के खिलाफ रिपोर्ट दर्ज

भरथना। कोतवाली में दर्ज रिपोर्ट में क्षेत्र के ग्राम मंगुपुर निवासी अखिलेश कुमार ने बताया कि 14 जून की सुबह करीब साढ़े 10 बजे उसका भाई विमलेश कुमार अपनी ओमनी कार की सर्विस कराने जा रहा था। जैसे ही वह ऊसराहार-भरथना मार्ग स्थित ग्राम बहादुरपुर के पास पहुंचा तभी बोलेरो ने ओमनी में जोरदार टक्कर मार दी। चालक घटना को अंजाम देकर अपनी बोलेरो मौके पर छोड़ कर भाग गया। घायल विमलेश की हालत चिंताजनक बनी हुई है।

निर्माणाधीन मकान से एक लाख का सामान चोरी

इटावा। शिवा कॉलोनी मैनपुरी फाटक निवासी शिवेंद्र सिंह ने बताया कि उसने सराय एसर में एक प्लॉट खरीदा था। प्लॉट पर उसने मकान का निर्माण कराया था। मकान में बिजली की फिटिंग के साथ ही फिनिसिंग का काम चल रहा था। फिटिंग के लिए उसने तारों के बंडल पाइप के अलावा अन्य सामान उसमें रख दिए थे। रविवार की शाम को वह अपने मकान में ताला डालकर घर चले आए। तभी रात के समय चोरों ने मकान के ताले तोड़कर चोर उसमें रखा सामान चुरा ले गए। उन्होंने बताया कि चोर उनके घर से 12 बंडल तार, वेल्डिंग मशीन, तीन फावड़े, तसला व बिजली फिटिंग के पाइप के अलावा अन्य सामान चुरा ले गए। पुलिस ने घटना स्थल का निरीक्षण किया। चोरों की तलाश की जा रही है।

सो गए पुलिसकर्मी, जालसाजी के तीन आरोपी फरार

कार्यालय संवाददाता, इटावा

अमृत विचार। इकदिल थाना के चांदनपुर गांव के पास गाजीपुर बांद्रा एक्सप्रेस रेलगाड़ी से ट्रांजिट रिमांड पर ले जाए जा रहे जालसाजी के तीन आरोपी पुलिस कर्मियों के सो जाने के बाद फरार हो गए।

जालसाजी के आरोपियों प्रतापगढ़ के थाना पूतनपुर क्षेत्र के रामपुर निवासी मो. अनीस, प्रतापगढ़ के ही कुंडा थाना क्षेत्र के रजनपुर निवासी मो. रेहान फारूकी, मंसूराबाद के सिंगरौर निवासी कलीम अहमद के खिलाफ नागासुपार थाना, महाराष्ट्र में धोखाधड़ी के मुकदमे दर्ज हैं। पुलिस उन्हें गिरफ्तार कर ट्रांजिट रिमांड पर प्रतापगढ़ से महाराष्ट्र गाजीपुर-बांद्रा ट्रेन से ले जा रही थी।

फरार होने वाले जालसाजी के आरोपी।

राजकीय रेलवे पुलिस अधिकारियों ने बताया कि तीनो आरोपी मुंबई में बिल्डिंग निर्माण का कार्य करते हैं। किसी व्यक्ति से 20 लाख रुपये की रकम लेकर के वहां से चंपत हो गए। इसके बाद तीनों के खिलाफ धारा 420 समेत कई अन्य धाराओं में मुकदमा लिखा गया था। आरोपियों के फरार होने के बाद राजकीय रेलवे पुलिस के पुलिस उपाधीक्षक उदय प्रताप सिंह इटावा पहुंचे। सीओ की अगुवाई में अभियान चलाया गया लेकिन आरोपियों का पता नहीं चल सका।

सीओ उदय प्रताप सिंह ने बताया कि गाजीपुर बांद्रा रेलगाड़ी में पीछे से तीसरे डिब्बे में तीनों आरोपियो को कड़ी सुरक्षा में चार पुलिस कर्मी ले जा रहे थे। सुबह करीब सवा 6 बजे पुलिसकर्मी रेलगाड़ी में सो गए इसके बाद तीनों आरोपी फरार हो गए। राजकीय रेलवे पुलिस इटावा के थाना प्रभारी शैलेश निगम ने बताया कि धारा 224 के तहत तीनों आरोपियों के खिलाफ अभियोग राजकीय रेलवे पुलिस इटावा थाने में दर्ज कर लिया गया है। जल्द ही तीनों को गिरफ्तार कर लिया जाएगा।

उच्च चेतना का संवाहक है योग

● जायंट्स ग्रुप का योग साधना शिविर शुरू

इटावा। जायंट्स ग्रुप आफ इटावा डायमंड ने पदम श्री नाना चुडास्मा के जन्मदिवस के अवसर पर प्रतिष्ठित शैलेश वाटिका मैरिज होम करमगंज इटावा में योग साधना शिविर का शुभारंभ किया गया। आज का प्रशिक्षण डा शिवराज सिंह यादव, उषा यादव एवम दीप्ति सिंघल द्वारा विभिन्न योग आसन के साथ दिया गया।

डा शिवराज सिंह यादव ने कहा कि योग का उद्देश्य व्यक्तियों में जागरूकता, आत्म-नियमन और उच्च चेतना पैदा करना है। योग का उद्देश्य आपको अपने और अपने परिवेश के प्रति अधिक जागरूक बनाना है। शिविर में हार्टफुलनेस टीम के साधक डा ज्ञानेंद्र सिंह, राखी मित्तल की विशेष उपस्थिति रही। जिन्होंने मेडिटेशन के बारे में काफी महत्वपूर्ण जानकारियां दीं। संजय कुमार अग्रवाल के कुशल निर्देशन में संपादित इस शिविर में संगीता अग्रवाल फेडरेशन ऑफिसर, नीतू पुरवार अध्यक्ष राइजिंग स्टार, रूपाली मेहरोत्रा, राखी अग्रवाल एवम तेजस्विनी पुरवार मौजूद रहे।

कुएं में गिरा सांड़, 15 घंटे में बाहर निकाला

संवाददाता सैफई, इटावा

अमृत विचार। तहसील क्षेत्र गांव हैवरा बहादुरपुर में रविवार की रात कुएं में एक सांड़ गिर गया। 15 घंटे की कड़ी मशक्कत के बाद सांड़ को बाहर निकाला जा सका। पशु चिकित्साधिकारी डॉ.अखिलेश कुमार ने घायल सांड़ को इलाज के लिए गौशाला भेजा है।

बहादुरपुर गांव में किसान सुरेंद्र सिंह यादव के खेत मे कुआं है। रविवार की शाम गांव में किसानों के खेत में खड़ी मक्का में अन्ना पशु घुसे हुए थे। आसाराम कठेरिया ने अन्ना जानवरों को खदेड़ा। इस बीच भाग रहा सांड़ कुएं में गिर गया। आवाज सुनकर लोग एकत्र हो गए। निकालने का प्रयास किया। जब सफलता नहीं मिली तो सोमवार की सुबह ग्रामीणों ने उप जिलाधिकारी एवं डायल 112 पुलिस को कुएं में सांड़ गिरने की सूचना दी।

सूचना पाकर एसडीएम दीपशिखा ने अग्निशमन, वन विभाग, पशु चिकित्साधिकारी को तत्काल मौके पर भेजा। ग्राम प्रधान प्रतिनिधि नरेश चंद्र यादव के सहयोग से क्रेन मशीन मंगाकर सांड़ को करीब 15 घंटे चले रेस्क्यू के बाद बाहर निकाल लिया गया। इस दौरान पशु विभाग से फार्मासिस्ट सुनील कुमार, देवकीनंदन पांडेय, सतीश यादव, राजीव कुमार संजीव कुमार, इसराइल अली, साबिर अली, अतुल खा आदि मौजूद रहे।

समस्या | गर्मी और ओवरलोडिंग के चलते बिजली व्यवस्था चरमराई

केबिल में फाल्ट तो कहीं ट्रांसफार्मर में आग

कार्यालय संवाददाता, इटावा

अमृत विचार। भीषण गर्मी के दौर में बिजली भी लोगों को परेशान कर रही है। गर्मी और ओवरलोडिंग के कारण ट्रांसफार्मर खराब हो रहे हैं तो कहीं केबिल में फाल्ट हो रहे हैं। इसके चलते बिजली गुल हो जाती है और फिर घंटों बिजली के दर्शन नहीं होते।

रविवार की रात सिविल लाइन स्थित मनोहर कॉलोनी के सामने रखे बिजली के ट्रांसफार्मर में अचानक आग लग गई। इसके बाद विभाग को सूचना दी गई। देर तक मरम्मत की बाद इस क्षेत्र की बिजली व्यवस्था बहाल हो सकी। इसी तरह रविवार की रात में ही आर्य कन्या इंटर कॉलेज वाली गली कि केबिल में फाल्ट हो गया। इससे करीब 3 घंटे तक इस क्षेत्र की बिजली गुल रही। मरम्मत के बाद इस क्षेत्र की बिजली बहाल हो सकी।

सिविल लाइन की मनोहर कॉलोनी में रात में ट्रांसफार्मर में लगी आग। अमृत विचार

उधर, रामगंज क्षेत्र में भी मध्य रात्रि को केबिल में फाल्ट हो गया। इस कारण इस क्षेत्र की सप्लाई बंद हो गई। पूरे दिन के काम से थके हुए लोग जब रात में सोने जाते हैं तभी बिजली गुल हो जाती है। मरम्मत के बाद बिजली सप्लाई चालू हो पाई। इसके साथ ही सोमवार को दिन में भी बिजली की आवाजाही लोगों को परेशान करती रही बार-बार फाल्ट होते रहे और बिजली गुल होती रही। दो घंटे तो कही तीन घंटे बिजली गुल रही।

ट्रांसफार्मर को ठंडा रखना भी बड़ी समस्या

इटावा। भीषण गर्मी और ओवरलोडिंग में ट्रांसफार्मर सीमा से अधिक गर्म हो जाते हैं और फुंक जाते हैं। ऐसी में 45 डिग्री के तापमान में बिजली सप्लाई जारी रखते हुए ट्रांसफार्मर को गर्म न होने देना एक बड़ी चुनौती है। इसके लिए बिजली विभाग की ओर से कई स्थानों पर ट्रांसफार्मर पर कूलर लगाए गए हैं।

अमृत विचार
www.amritvichar.com

विद्याभ्यास स्तपो ज्ञानमिन्द्रियाणां च संयमः।
अहिंसा गुरुसेवा च निःश्रेयसकरं परम्॥

विद्याभ्यास, तपस्या, ज्ञान और इंद्रियों के संयम के माध्यम से विद्या प्राप्त की जा सकती है। अहिंसा और गुरु की सेवा ही सर्वोत्तम कार्य है।

संपादकीय

रेलवे सुरक्षा का मुद्दा

पश्चिम बंगाल के सिलीगुड़ी जिले में सोमवार को न्यू जलपाईगुड़ी स्टेशन के समीप हुई ट्रेन दुर्घटना के बाद भारतीय रेलवे सुरक्षा का मुद्दा जांच के दायरे में आ गया है। इस दुर्घटना ने भारतीय रेलवे प्रणाली के भीतर सुरक्षा उपायों में खामियों के बारे में चिंताएं बढ़ा दी हैं। रेल हादसे में एक मालगाड़ी ने कंचनजंघा एक्सप्रेस को पीछे से टक्कर मार दी। दुर्घटना के कारण एक्सप्रेस ट्रेन के पिछले के चार डिब्बे और कंटेनर ट्रेन के डिब्बे पटरी से उतर गए। परिणामस्वरूप बड़ी संख्या में लोग हताहत हुए और घायल हुए। शुरुआती संकेत से पता चलता है कि यह सिग्नल की अनदेखी का मामला है। मानवीय त्रुटियों के परिणामस्वरूप गलत सिग्नलिंग, दोषपूर्ण संचार, अत्यधिक गति अथवा दोषों या खतरों को अनदेखा करने की स्थिति बन सकती है। रेलवे कर्मचारियों में पर्याप्त प्रशिक्षण और संचार कौशल का भी अभाव पाया जाता है, जो उनके प्रदर्शन और समन्वय क्षमता को प्रभावित करता है। मानवीय त्रुटियों को कम करने के लिए रेलवे कर्मचारियों को नवीनतम तकनीकों, उपकरणों, प्रणालियों, सुरक्षा नियमों और प्रक्रियाओं के संबंध में नियमित एवं व्यापक प्रशिक्षण प्रदान किया जाना चाहिए। इस घटना ने यह सुनिश्चित करने के महत्व की ओर ध्यान आकर्षित किया है कि भारतीय रेलवे उन सभी के लिए सुरक्षित और भरोसेमंद हो जो इसका उपयोग करते हैं। ट्रेन को आपस में टकराने से बचाने के लिए भारत ने स्वदेशी कवच सिस्टम बनाया है। कवच भारतीय उद्योग के सहयोग से अनुसंधान डिजाइन और मानक संगठन द्वारा स्वदेशी रूप से विकसित स्वचालित ट्रेन सुरक्षा प्रणाली है।

यह कार्यात्मक कवच प्रणालियों से लैस दो इंजनों के बीच टकराव को रोकता है। एक बार सिस्टम सक्रिय हो जाने के बाद पांच किलोमीटर की सीमा के भीतर सभी ट्रेनें आसन्न पटरियों पर ट्रेनों को सुरक्षा प्रदान करने के लिए रुकेंगी। कवच प्रणाली से रेल पटरियों पर ट्रेनों की टक्कर जैसी दुर्घटनाओं को रोकने में मदद मिलेगी। योजना के अनुसार कवच प्रणाली को आगे बढ़ाया जाना चाहिए। भारतीय रेलवे विश्व के सबसे बड़े रेलवे नेटवर्क में से एक है, जहां लाखों लोग प्रति दिन परिवहन के लिए इस पर निर्भर करते हैं। हादसे में यात्रियों व रेलकर्मी की मौत ने ऐसी त्रासदियों को रोकने के लिए आवश्यक सुरक्षा तंत्रों की ओर ध्यान आकर्षित किया है। भारतीय रेलवे में सभी स्तरों पर सुरक्षा के महत्व पर जोर देकर सुरक्षा संस्कृति को बढ़ावा दिया जाए। साथ ही रेलवे संचालन के हर पहलू में सुरक्षा के लिए जिम्मेदारी की भावना पैदा करें।

अनियमितताओं की वेदी पर युवाओं का भविष्य

जय प्रकाश पांडेय
वरिष्ठ राजभाषा अधिकारी

प्रतियोगी परीक्षाओं में भी पूरे देश में रिकार्ड अनियमितताएं देखने को मिलती हैं। वर्ष 2013 में एसएससी पेपर लीक प्रकरण के कारण परीक्षा को ही निरस्त कर दिया गया था। वर्ष 2014 में, मध्य प्रदेश पुलिस भर्ती परीक्षा के दौरान बड़े पैमाने पर पेपर लीक की सूचना मिली थी।

युवा राष्ट्र के मेरुदंड हैं। बीते वर्ष यही युवा वर्ग उत्तराखंड में पेपर लीक प्रकरणों के विरुद्ध मुखर हुआ था, कुछ माह पूर्व यही युवा वर्ग लखनऊ में उत्तर प्रदेश सब इंस्पेक्टर परीक्षा धांधली के विरोध में अपने अधिकारों के लिए मुखर हो रहा था। ज्यादा समय नहीं बीता है जब यही युवा बिहार लोक सेवा आयोग की परीक्षा के लीक प्रश्नपत्र के लिए भी मुखरित हुआ था। व्यापम घोटाले के सामने आने पर भी यही युवा मुखरित हुआ था और आज फिर से भारत में प्रतिवर्ष सबसे ज्यादा उम्मीदवार जिस परीक्षा में बैठते है उस नीट (यूजी) के संदर्भ में भी यही परिस्थितियां निर्मित हो रही हैं, लेकिन इन सबके बीच एक सकारात्मक बात यह है कि वर्तमान भारत के युवाओं ने प्रतिरोध के रास्तों को बखूबी समझा है और आज का युवा सड़कों में हल्लाबोल और विरोध प्रदर्शन से अधिक अदालती कार्यवाही के माध्यम से न्याय की तरफ आगे बढ़ता दिख रहा है।

देश भर के सरकारी और निजी संस्थानों में एमबीबीएस, बीडीएस, आयुष और अन्य संबंधित पाठ्यक्रमों में प्रवेश के लिए एनटीए द्वारा एनईईटी-यूजी परीक्षा आयोजित की जाती है। इस वर्ष लगभग 4750 सेंटर्स में 23 लाख बच्चे मेडिकल क्षेत्र में जाने के लिए इस परीक्षा में उपस्थित हुए। इस परीक्षा का परिणाम वैसे तो 14 जून को प्रस्तावित था लेकिन जब पूरा देश चुनावों के रुझानों को देखने में व्यस्त था उसी समय इस परीक्षा का परिणाम घोषित कर दिया गया। परीक्षा परिणामों में अनियमितताएं देखी गई। विभिन्न उच्च न्यायालयों में अनेक रिट इस संदर्भ में दायर ही चुकी हैं। इस संदर्भ में निम्नलिखित अनियमितताएं देखी जा रही हैं।

देश भर के सरकारी और निजी संस्थानों में एमबीबीएस, बीडीएस, आयुष और अन्य संबंधित पाठ्यक्रमों में प्रवेश के लिए एनटीए द्वारा एनईईटी-यूजी परीक्षा आयोजित की जाती है। इस वर्ष लगभग 4750 सेंटर्स में 23 लाख बच्चे मेडिकल क्षेत्र में जाने के लिए इस परीक्षा में उपस्थित हुए।

नीट के प्रश्न पत्र में 180 प्रश्न होते हैं, जिसमें एक प्रश्न के लिए प्रत्येक सही उत्तर का भार 4 अंक होता है, इसलिए कुल अंक 720 होते हैं। गलत उत्तरों के लिए 4 अंक काट लिए जाते हैं। नीट परीक्षा के परिणाम आने के बाद यह देखने को मिला कि कुछ बच्चों को 720 में से 718 और 719 नंबर मिले हैं जो कि किसी भी तरह संभव नहीं है और इन्हीं पर सवाल उठने के बाद एनटीए ने ग्रेस मार्क्स देने की बात मानी थी। बिना किसी पूर्व सूचना के ग्रेस मार्क्स देने की यह परंपरा अपने आप में ऐतिहासिक थी। अभी तक प्राप्त सूचना अनुसार नीट परीक्षा में बैठने वाले 1563 छात्रों को इस बार ग्रेस मार्क्स मिले हैं। एनटीए पर जब सवाल उठे तो उसने यह माना कि इस बार उसने छात्रों को ग्रेस मार्क्स दिए हैं क्योंकि कई जगह एग्जाम देरी से शुरू हुआ था। जब यह मामला सुप्रीम कोर्ट पहुंचा तो एनटीए ने यह मान लिया कि ग्रेस मार्क्स देना गलत था। पहले यह विवाद केवल ग्रेस मार्क्स प्रदान करने तक सीमित था लेकिन बिहार और गुजरात पुलिस ने एक ऐसे घोटाले का खुलासा किया जिसके कारण आज पेपर लीक की संभावनाओं को भी बल मिला है।

तीसरा महत्वपूर्ण बिंदु सेंटर हाईजैकिंग का है। इस वर्ष कुल 67 बच्चों के 720 में से 720 अंक आए हैं। आज तक के मेडिकल परीक्षा के इतिहास में यह पहला ऐसा क्षण है। हरियाणा के बहादुरगढ़ में स्थित हरदयाल पब्लिक स्कूल में 6 बच्चों को 720 में से 720 अंक प्राप्त हुए हैं। ये ऐसे बच्चे हैं जिनको परीक्षा व्यवस्थाओं में कमी के चलते ग्रेस मार्क्स दिए गए। एक ही सेंटर और उसमें भी एक ही कक्षा से इस तरह का परिणाम अप्रत्याशित है वहीं गुजरात के गोधरा के जलाराम स्कूल में नीट का एग्जामिनेशन सेंटर में 30 छात्रों को गलत तरीके से एग्जाम दिलवाने के आरोप सिद्ध होते जा रहे हैं। खास बात यह है कि इस सेंटर में गुजरात के लोकल स्टूडेंट्स के अलावा महाराष्ट्र, उड़ीसा, बिहार और झारखंड जैसे राज्यों से भी स्टूडेंट्स आए थे। अपने प्रदेश को छोड़कर गुजरात के गोधरा के इस सेंटर में जाकर परीक्षा देने की बात भी संदेह पैदा करने वाली है। ऐसा नहीं है कि भारत में इस तरह की घटनाएं पहली बार सामने आ रही हैं। अक्टूबर 2014 में, पेपर लीक की रिपोर्ट सामने आने के बाद महाराष्ट्र राज्य माध्यमिक और उच्चतर माध्यमिक शिक्षा बोर्ड को हायर सेकेंडरी सर्टिफिकेट (एचएससी) परीक्षा का भौतिकी का पेपर रद करना पड़ा। बोर्ड ने परीक्षा को बाद की तारीख के लिए पुनर्निर्धारित किया। अप्रैल 2016 में, कर्नाटक माध्यमिक शिक्षा परीक्षा बोर्ड (केएसईईबी) ने पेपर लीक की रिपोर्ट सामने आने के बाद विज्ञान का पेपर रद कर दिया।

मार्च 2017 में, बड़े पैमाने पर नकल और पेपर लीक की रिपोर्ट के बाद बिहार स्कूल एग्जामिनेशन बोर्ड ने कला, विज्ञान और वाणिज्य स्ट्रीम के लिए इंटरमीडिएट परीक्षा रद कर दी। वर्ष 2018 में, केंद्रीय माध्यमिक शिक्षा बोर्ड (सीबीएसई) की 12वीं कक्षा की अर्थशास्त्र परीक्षा के दौरान एक पेपर लीक की सूचना मिली थी, जिससे देश भर में 15 लाख से अधिक छात्र प्रभावित हुए थे। वर्ष 2019 में, सोशल मीडिया पर प्रश्न पत्र लीक होने के कारण नागालैंड बोर्ड ऑफ स्कूल एजुकेशन (एनबीएसई) को अंग्रेजी और वैकल्पिक अंग्रेजी के लिए कक्षा 12 की परीक्षा बीच में ही रद करनी पड़ी थी।

प्रतियोगी परीक्षाओं में भी पूरे देश में रिकार्ड अनियमितताएं देखने को मिलती हैं। वर्ष 2013 में एसएससी पेपर लीक प्रकरण के कारण परीक्षा को ही निरस्त कर दिया गया था। वर्ष 2014 में, मध्य प्रदेश पुलिस भर्ती परीक्षा के दौरान बड़े पैमाने पर पेपर लीक की सूचना मिली थी। वर्ष 2015 में, दिल्ली अधीनस्थ सेवा चयन बोर्ड परीक्षा के दौरान पेपर लीक की सूचना मिली थी, जिसके कारण परीक्षा रद कर दी गई और परीक्षा को पुनर्निर्धारित किया गया। वर्ष 2015 में, असम लोक सेवा आयोग (एपीएससी) पेपर लीक प्रकरण सामने आया था। वर्ष 2016 में, नागालैंड सिविल सेवा परीक्षा के दौरान बड़े पैमाने पर पेपर लीक हुआ, जिसके कारण व्यापक विरोध प्रदर्शन हुआ और दोबारा परीक्षा की मांग की गई। फरवरी 2018 में, कर्मचारी चयन आयोग (एसएससी) संयुक्त स्नातक स्तर (सीजीएल) परीक्षा में पेपर लीक के आरोपों से हिल गया था, विवाद के कारण अंततः परीक्षा रद कर दी गई और पुनर्निर्धारित की गई। सितंबर 2018 में, पेपर लीक की रिपोर्ट के बाद तेलंगाना राज्य स्तरीय पुलिस भर्ती बोर्ड ने कांस्टेबल पद के लिए परीक्षा रद कर दी।

दिसंबर 2018 में ही पेपर लीक की रिपोर्ट के बाद हरियाणा कर्मचारी चयन आयोग (एचएसएससी) ने कांस्टेबल पद के लिए परीक्षा रद कर दी। मार्च 2018 में, कर्मचारी चयन आयोग (एसएससी) ने पेपर लीक और ऑनलाइन परीक्षा प्रणाली में तकनीकी गड़बड़ियों की रिपोर्ट के बाद संयुक्त स्नातक स्तर (सीजीएल) की टियर-1 परीक्षा रद कर दी थी।

उत्तराखंड में तो एक पूरी श्रृंखला पेपर लीक प्रकरणों से संबंधित हमारे सामने आई। ऐसे अनेक उद्धरण शोध करने पर हमको अभी और मिल सकते हैं जिन्होंने युवाओं की मानसिक, आर्थिक और सामाजिक स्थिति पर कुठराघात किया है।

ऐसा नहीं है कि अतीत की प्रश्नपत्र लीक होने वाली घटनाओं से सीख नहीं ली गई है। फिर भी आज वह समय आ गया है कि इस विषय पर जन पटल पर परिचर्चा हो कि परीक्षा केंद्रों को किन आधारों पर संबद्ध किया जाता है? किन आधारों पर ऐसे परीक्षाकेंद्र संबद्ध हो जाते हैं जहां अलग कमरे में बैठा के पेपर लीक कराया जाता है? किन आधारों पर एक राज्य में प्रतिबंधित एजेंसी को दूसरे राज्य में परीक्षा आयोजित करने की अनुमति मिल जाती है? किन आधारों पर ऐसे परीक्षा केंद्रों को संबद्ध किया जाता है जहां बाहर से परीक्षा देने आए छात्रों के बैग रखने और चिलचिलाती गर्मी में पंखे तक की व्यवस्था नहीं होती?

किन आधारों पर ऐसे केंद्रों को परीक्षा केंद्र बनाया जाता है जहां स्नातक डिग्री के आधार पर परीक्षा दे रहा छात्र कक्षा 5 में पढ़ने वाले बच्चे के टेबल-कुर्सी में बैठकर परीक्षा देता है? 2 घंटे की परीक्षा में जहां दशमलव का भी महत्व होता है वहां इन भौतिक कमियों को आज के समय में तो हम दरकिनार कर ही नहीं सकते। इन प्रश्नों के उत्तर खोजने के क्रम में उत्तरदायी लोगों पर कड़ी कार्रवाई हो और सीबीआई जांच द्वारा ऐसे कृत्यों के सच को सामने लाया जाए।

प्रसंगवश

लड़ाई या परस्पर व्यक्तियों का द्वंद्व

डॉ. हेमंत कुमार झा
एसोसिएट प्रोफेसर, पाटलिपुत्र विवि, पटना (बिहार)

आजकल बड़ी चर्चा है कि आरएसएस भाजपा से नाराज है। हालांकि इस नाराजगी का मनोवैज्ञानिक विश्लेषण करना होगा कि यह एक संगठन के भीतर आनुषंगिक संगठनों की लड़ाई है या यह व्यक्तियों का परस्पर का द्वंद्व है। दरअसल, नवउदारवादी शक्तियां बड़ी ही होशियार होती हैं। वे आपस में ही प्रतिपक्ष बन जाती हैं और खूब शोरगुल मचाती हैं और इस प्रक्रिया में वास्तविक प्रतिपक्ष को, उसके सवालों को नेपथ्य में धकेल देती हैं। लोगबाग समझते हैं कि देखो, मोदी के अहंकार को कोस रहे हैं। फलां जी, भाजपा को सुधरने की नसीहत दे रहे हैं, अजित पवार जैसे भ्रष्टाचार के आरोपियों और शिंदे जैसे अवसरवादियों से पींगे बढ़ाने पर भी सर जी बेहद नाराज हैं। और हां, भाजपा के वाशिंग मशीन बनने पर भी नाराजगी जताई है उन्होंने। लो जी, जो सवाल दूसरे लोग उठाते वे घर में ही उठने लगे तो जनता का ध्यान घर के आपसी विवाद पर ही अधिक जाने लगा। परिचर्चा करने वाले पत्रकार बंधुओं को भी मसालों की नई छौंक मिली। यह सवाल अपनी जगह रह गया कि भ्रष्टाचार के आरोपियों को खुद में शामिल कर उन्हें एजेंसियों से राहत दिलवा देना, बहुधा क्लीन चिट दिलवा देना इस देश की न्याय व्यवस्था और जनता से कितना क्रूर मजाक है। पक्ष और प्रतिपक्ष में क्या तलाशना, घर में ही नायक, प्रतिनायक, खलनायक आदि की पहचान कर लो और माफ कर दो उस घर को।

कौन नहीं जानता कि आरएसएस, जो कभी सांस्कृतिक सवालों को लेकर आगे बढ़ा था, समय के साथ कॉरपोरेट नेशनलिज्म का पहरुआ बन गया?

जेपी नड्डा ने चुनाव के पहले जो कहा वह भी इसी मनोविज्ञान से प्रेरित है जिसका स्पष्ट लब्बोलुबाब यही था कि मोदी शाह की जोड़ी सक्षम है, हर चुनौती को झेलने के लिए। तब किसी की बोली नहीं फूटी। जब चुनौतियों के सामने यह जोड़ी कुछ निस्तेज नजर आने लगी तो एकबारगी कई स्वर फूटने लगे। राजनीति बड़ी ही उलझी हुई चीज है। वह भी तब, जब यह कारपोरेट शक्तियों की दासी बन जाए और उन शक्तियों के भी आपसी हित भीतर ही भीतर टकराने लग जाएं।

सरकार के सामने मुख्य चुनौतियां

डॉ. हेमंत कुमार जोशी
नैनीताल

आज भी देश के लगभग 80 करोड़ लोगों को यदि प्रति माह राशन देना पड़ रहा है तो यह देश की आत्मनिर्भरता एवं कुशलता का द्योतक नहीं है।

जनसंख्या विस्फोट से देश के सामने विभिन्न क्षेत्रों में मूलभूत समस्याओं से मुक्ति पाना वर्तमान की सरकारों के लिए एक चुनौतीपूर्ण कार्य है। जनसंख्या विस्फोट के कारण देश में मानवीय गतिविधियों के बढ़ने से पर्यावरण प्रदूषण, जल प्रदूषण, तापमान वृद्धि, बेरोजगारी, मंहगाई आदि समस्यायें प्रतिदिन- प्रतिवर्ष बढ़ते जा रही हैं। जनसंख्या के परिणाम स्वरूप प्राकृतिक संसाधनों के अभाव के साथ कृत्रिम संसाधनों की ओर बढ़ने से देश में विभिन्न समस्याएं बढ़ती जा रही हैं।

लगातार प्राकृतिक/खनिज/ भूमि संपदाओं के दोहन से, कृषि योग्य भूमि के कटान से, सीमेंट-डामर आदि के प्रयोग से भौतिक सुविधाओं के निमित्त पेड़-पौधों के कर्तन से लगातार तापमान वृद्धि हो रही है, सशक्त कानून न होने से घर-कार्यालय-गाड़ियों में एयरकंडीशन के बढ़ते प्रयोग से तथा वनों में लगने वाली आग के कारण 50 डिग्री से ऊपर तापमान पहुंच चुका है, सैकड़ों लोग गर्मी की चपेट में आने से अकाल मृत्यु को प्राप्त कर चुके हैं जो चिंताजनक विषय बन चुका है।

तापमान वृद्धि को रोकने के लिए, पर्यावरण संरक्षण एवं जल संरक्षण पर सशक्त कानून बनाना, सड़क मार्ग बनाने में कटने वाले पेड़ों के स्थान पर उतने ही पेड़ों का सड़क किनारे पालन पोषण करने के लिए टेंडर जारी करते वक्त ही ठेकेदार या संबंधित विभाग की जिम्मेदारी निश्चित करने के लिए सरकार की गारंटी के अधीन लाना ही होगा।

स्वास्थ्य के क्षेत्र में अटल आयुष्मान योजना का उचित क्रियान्वयन न होने से निर्धन-असहाय व्यक्ति अपमानित और शोषित होने की खबरें मिलती रहती हैं जिसके लिए भी संबंधित विभाग को जवाबदेह बनाने की आवश्यकता है।

देश में बढ़ती हुई बेरोजगारी एक बहुत बड़ा मुद्दा एवं समस्या है जिसको हर युवा वर्ग अनुभव करते आया है इसको देखते हुए एवं समान वितरण को बढ़ाने के लिए नव गठित सरकार को विशेष उपाय करने होंगे। आज देश में बढ़ रही आर्थिक असमानता भी भविष्य के लिए एक समस्या के रूप में सामने है।

आज भी देश के लगभग 80 करोड़ लोगों को यदि प्रति माह राशन देना पड़ रहा है तो यह देश की आत्मनिर्भरता एवं कुशलता का द्योतक नहीं है। निःशुल्क राशन से वह आत्मनिर्भर के स्थान पर पूर्णतः सरकार पर निर्भर हो गया और जिस कारण बंजर पड़ गए खेतों से देश के सकल घरेलू उत्पाद में बहुत बड़ा नुक़सान होना और व्यापक राजस्व घाटा होना सर्वविदित है। गरीबों को आत्मनिर्भर बनाने के निमित्त कुछ प्रतिमाह धनराशि देना उचित माना जा सकता है।

बिगड़ती हुई अर्थव्यवस्था में राजनेताओं एवं देश के उच्च पदों में पदासीन जनों के विभिन्न भोग विलासितापूर्ण खर्चों को सीमित करना भी सरकार की एक सकारात्मक पहल के साथ अभिनव पहल होनी चाहिए।

किसानों की उत्पादित वस्तुओं के उचित मूल्य प्राप्ति के लिए मजबूत कानून बनाना। सब्जी, फल, अनाज आदि का एमएसपी निर्धारित करना भी नवगठित सरकार की सर्वोच्च भूमिका में होना चाहिए। राजनेताओं को एवं उनके पारिवारिक सदस्यों को मिलने वाली सुविधायें और जितनी बार विधायक-सांसद बने उतनी बार की पेंशन योजना भी इस देश के लिए अभिशाप है इसमें भी मोदी सरकार को कानून बनाना चाहिए और सरकारी कर्मचारियों के बुढ़ापे को देखते हुए पुरानी पेंशन के विषय में भी विचार करना चाहिए।

सरकारी कामों में तथा सांसद-विधायक निधियों के अप्रत्यक्ष भ्रष्टाचार को जड़ से खत्म करने के लिए कड़े कानूनों की आवश्यकता है केवल पांच वर्ष में ही एक जनप्रतिनिधि की आय-संपत्ति पचास- सौ गुना बढ़ जाना इस भ्रष्ट तंत्र का परिचायक है। संबंधित जनप्रतिनिधि की अगले पांच वर्षों में सकल आय का परीक्षण होने का कानून भी बनना ही चाहिए। देश में समान शिक्षा विषय स्वतंत्रता के पश्चात् ही चलते आया लेकिन आजतक किसी भी सरकार ने इस सम्बन्ध में प्रयास नहीं किए। 2020 की नई शिक्षा नीति के प्रावधानों से कुछ आशा की किरणें जग रही थी लेकिन अभी तक केन्द्र/ राज्य सरकारों ने इस विषय में जागरूकता कम ही दिखाई है। देश की जनता को एकमत होकर इन मुद्दों पर जागरूक होना चाहिए।

सोशल फोरम

देश का राजनीतिक परिदृश्य

कमलाकांत त्रिपाठी
पूर्व आईआरएस

इस समय देश का राजनीतिक परिदृश्य जनता के लिए और जनतंत्र के लिए जितना मुफ़ीद है, मेरे होश संभालने के बाद से उतना कभी नहीं रहा। सभी की ढोल में पोल उजागर हो गई। सभी को सभी के दांव अयां हो गए। बेपेंदी के लोटे, बदनीयत मुद्दे, बेबुनियाद आरोप भूलुंठित हो गए। सभी का फूला हुआ आत्मविश्वास पिचक गया। सभी को लग गया, न बड़बोलापन काम आएगा, न कुल ख़ानदान, न आज़ादी की लड़ाई का श्रेय, न धर्म और जाति का ध्रुवीकरण। अब हर क़दम फूंक-फूंक कर रखना पड़ेगा।

लोगों को विरोधियों की ताक़त पर इतना भरोसा और अपनी ताक़त पर इतना संदेह कभी नहीं रहा। अपना-अपना दूषित लक्ष्य पूरा होने का भरोसा किसी को नहीं रहा। भारतीय जनता इतनी होशियार और अबूझ हो सकती है, इसका अंदाज़ा किसी को नहीं रहा। थोड़ा सच और ढेर सारा झूठ मिलाकर, गंभीर से गंभीर आरोप गढ़ने की क़ाबिलियत चारों खाने चित हो गई। सब्र और ज़िम्मेदारी-पूर्ण आलोचना के, जो भारतीय जनतंत्र की शब्दावली से उड़नछू हो गई थी, लौटकर आने की उम्मीद इतनी प्रबल कभी नहीं रही। शीशे की तरह साफ़ हो गया कि विपक्ष के लिए एकजुट होने या ख़त्म हो जाने के बीच कोई तीसरा विकल्प नहीं रह गया।

महान प्राचीन भारत का भव्य और दिव्य और झलमल करता गौरव हमेशा के लिए कांतिविहीन हो गया। सदियों के अन्याय के प्रतिकार का पवित्र सोमरस गड्ढे का पानी साबित हुआ। प्रशासनिक असफलताओं को घोलकर अदृश्य कर देने वाली राजनीतिक पूंजी और गुप्त चुनाव बांड से अर्जित आर्थिक पूंजी की वही दुर्गति हुई जो नोटबंदी के बाद पुराने नोटों की हुई थी।

सबसे बड़ी बात, लोगों को विकल्प का आभास हो गया। विकल्प के अभाव में आदमी कुछ भी कर सकता है। विकल्पहीनता मनुष्य को ही नहीं, जनतंत्र को भी आत्महत्या के कगार तक पहुंचा देती है। आशा, बल्कि विश्वास है कि विकल्पहीनता की इस शवयात्रा के बाद अब नए अंकुर उगेंगे, नए फूल खिलेंगे।

-फेसबुक वॉल से

हाई-एल्टिट्यूड पर मौत से बचें

रणवीर सिंह फोगाट
सेवानिवृत्त अधिकारी
स्वास्थ्य अनुसंधान विभाग
आईसीएमआर

आज पूरे हिमालयी क्षेत्र में जहां भी पीजीआईएमएस या एम्स के साथ-साथ मेडिकल कॉलेज मौजूद हैं उनके डॉक्टर्स को फिजियोलॉजी की पढ़ाई के दौरान हाई एल्टिट्यूड फिजियोलॉजी में डॉ.पेंटल के खोज कार्य से वाकिफियत कराई जाती है।

तजुर्बाविहीन और नौसिखिये लोग जो एक्सप्लोरर, टूरिस्ट्स और दंभ करने वाले युवा में से कोई भी होते हैं जब हाई एल्टिट्यूड पर बिना तैयारी और मेडिकल एडवाइस के जाते हैं तो ज्यादातर मुसीबत में ही पड़ते देखे गए हैं। तीन से पांच हज़ार मीटर की ऊंचाई पर कोई ख़ास दिक्कत नहीं होती लेकिन जैसे ही 5 हज़ार मीटर से ऊंची जगह पर जाते हैं तब सर दर्द, उल्टी और आधा-शीर्ष में दर्द और दिमाग में धमाके शुरू हो जाते हैं। सबसे बेहतर तो होता है नीचे के एल्टिट्यूड पर व्यक्ति को ले आना। हाई एल्टिट्यूड पर ऑक्सीजन की कमी से हाय्पोपॉक्सिया और एक्यूट माउंटेन सिकनेस होती है। हाइपरटेंशन, डायबिटिक, हृद-वाहिकीय रोग से पीड़ित व्यक्तियों को हाई एल्टिट्यूड पर कभी नहीं जाना चाहिए। हाई एल्टिट्यूड पर जर्नी कैसे की जानी चाहिए, यह समझना महत्वपूर्ण है।

एक ट्रेंड व्यक्ति के लिए ख़ास मुश्किल नहीं होती, लेकिन जब मैदान से उठकर हवाई जहाज या हेलीकाप्टर से सीधा ही चंद घंटे में हाई एल्टिट्यूड पर आते हैं और तुरत बाहर निकलकर घूमना शुरू करते हैं और चढ़ायी भी करते हैं, पैदल ही हैं और बहुत तेज़ी से 15, 20 और 30 किलोमीटर तक 1000-2000 फुट ऊंचाई पर जाने के लिए चढ़ते रहते हैं, जोश में हिम्मत दिखाने के चक्कर में पड़ते हैं तो वास्तव में ही ऐसे शेखीखोर लोग अपनी जान गवां बैठते हैं। नीचे के एल्टिट्यूड पर तो इबुप्रोफेन की 10 एमजी की टेबलट ही डॉक्टर रेकमेंड करते हैं, लेकिन 4500 मीटर से अधिक की ऊंचाई पर अनुकूलन की प्रक्रिया (एक्लाइमेटाईजेशन) से गुज़रे बिना ही अगर कोई पैदल घूमना या चढ़ाई करना शुरू कर दे तो भी जान को बहुत ख़तरा होता है। अगर जिद करके कोई चढ़ाई करना चाहे तो अधिसंख्या में ऐसे लोगों की मौत हो सकती है जो अनुकूलन की प्रक्रिया का उल्लंघन करते हैं। दिल्ली या चंडीगढ़ से फ्लाइट लेकर अगर कोई लेह उतरे तो उसे 72 घंटा के लिए रेस्ट पर डाल दिया जाता है ताकि एक्लाईमेटाईजेशन की प्रक्रिया पूरी हो जाए। इसका फिजियोलॉजिकल मैकेनिज्म बहुत पेचीदा है जो कि ऑक्सीजन सप्लाई और हार्ट की कार्य प्रणाली से सीधा जुड़ा हुआ है। इसमें हार्ट-लंग और आर्टेरियल रिसेप्टर्स की महत्वपूर्ण भूमिका है और दवा आदि से इनकी निष्क्रियता को चालू करने या बेढंगी चाल पर नियंत्रण में करने पर बहुत खोजबीन हुई है। 50 वर्ष में हाई एल्टिट्यूड फिजियोलॉजी विषय पर भारत में ही बहुत शोधकार्य हुआ है। इस शोध क्षेत्र में अधिकांश कार्य का श्रेय प्रोफ़ेसर औतार सिंह पेंटल और इनकी सहयोगी डॉ. असीमा आनंद की जोड़ी को है। इनके शोधकार्य की लिस्ट दिल्ली स्थित डिफेंस इंस्टिट्यूट ऑफ़ फिजियोलॉजी एंड अलाइड साइंसेज के पिछले बीस साल के काम से भी अधिक है। उक्त शोधकार्य के आधार पर डीआरडीओ ने ऊंचे हिमालय में भारती डिफेन्स फोर्सेज के जवानों और अफसरों के अलावा एन्टार्क्टिक क्षेत्र में स्थापित रिसर्च स्टेशन 'इंदिरा पॉइंट' पर रहने वाले साइंसदानों और तकनीशियन्स के लिए जिस तरह के निवास, वस्त्र, खाद्य सामग्री और अन्य सहायक टेक्नोलॉजीज का विकास और निर्माण किया है वह विश्व स्तर की हैं। यह सब कोल्ड रीजन रिसर्च कहलाता है। इस बाबत रिसर्च के जरिए से प्रोफेसर पेंटल ने ही फेफड़ों में जक्स्टापोज़्ड रिसेप्टर्स (जे-रिसेप्टर्स) को सर्वप्रथम खोज कर इनकी भूमिका को तय किया था। भारत के विख्यात न्यूरो-फिजियोलॉजिस्ट प्रो. औतार सिंह पेंटल ने मुझे सन 1991 के आसपास बताया था कि इस मामले में मैदान के लोगों में जागरूकता लाने की जरूरत है। उन्होंने बताया था कि हाई एल्टिट्यूड ब्रेन को हार्ट और लंग से खतरे के सिग्नल्स मंद पड़ने की वजह क्या हैं। एट्रीयल-बी और वेंट्रीक्युलर प्रेशर रिसेप्टर्स की भूमिका को डॉ. पेंटल ने ही तय किया और यह पता लगाया कि हाई-एल्टिट्यूड पर मैदान से जाने वाले लोगों को ऐसा क्यों होता है।

आज पूरे हिमालयी क्षेत्र में जहां भी पीजीआईएमएस या एम्स के साथ-साथ मेडिकल कॉलेज मौजूद हैं उनके डॉक्टर्स को फिजियोलॉजी की पढ़ाई के दौरान हाई एल्टिट्यूड फिजियोलॉजी में डॉ.पेंटल के खोज कार्य से वाकिफियत कराई जाती है। यह सिलेबस का अब हिस्सा है। डॉ. पेंटल ने व्यक्तिगत तौर से इस बाबत बताया था कि गर्दन के दोनों और कैरोटिड आर्टरी की कांस्ट्रिकशन होने से संदेश मस्तिष्क तक नहीं पहुंचता और व्यक्ति की 'सडन डेथ' या कार्डियक अरेस्ट हो जाता है। इसलिए हाई-एल्टिट्यूड पर जाने से पहले जोखिम न लें और तीर्थयात्रा के अधिक चक्कर में न पड़ें। खुद को स्वस्थ समझने वाले व्यक्ति भी सरकारी अस्पताल से फिजियोलॉजी डिपार्टमेंट से अपने शरीर की विभिन्न क्रियाओं की जांच करवाकर, सर्टिफिकेट लेकर ही हाई-एल्टिट्यूड की यात्रा करें। डॉ. पेंटल के मुताबिक पैदल चढ़ाई बिलकुल ही धीमी गति से जैसे कि 3 घंटा में एक किलोमीटर ही करें और बीच में रेस्ट करते हुए चढ़ें। खुद चिकित्सा न करें क्योंकि एक ख़ास ऊंचाई के बाद सर दर्द या आधा सर में दर्द से छुटकारा पाने के लिए बिना डॉक्टरी सलाह के ली गई इबुप्रोफेन या दर्दनिवारक दवा भी घातक हो सकती है। निफेडीपिन तो कभी बिना डॉक्टरी सलाह के लेनी ही नहीं होती क्योंकि एक तो यह शेड्यूल्ड ड्रग है और दूसरा, इसे कार्डियोवैस्कुलर ट्रीटमेंट के लिए सुयोग्य डॉक्टर या सर्जन ही प्रेस्क्रायिब करते हैं।

बूंद-बूंद को तरसेंगी भावी पीढ़ियां

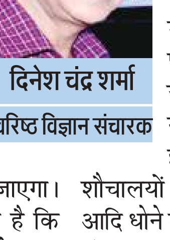

दिनेश चंद्र शर्मा
वरिष्ठ विज्ञान संचारक

हमारे देश में असंख्य लोग पेयजल संकट से जूझते हैं। वर्तमान में उत्तर भारत में दिल्ली, पंजाब, हरियाणा, राजस्थान, उत्तर प्रदेश, मध्य प्रदेश, और बिहार तथा दक्षिण भारत में तमिलनाडु, कर्नाटक, महाराष्ट्र, आंध्र प्रदेश और तेलंगाना में पानी की किल्लत है। पूर्वी भारत में झारखंड, पश्चिम बंगाल और ओडिशा के लोग जल संकट से जूझ रहे हैं।

हाल ही में आई एक अध्ययन रिपोर्ट में दावा किया गया है कि भारत में जल संकट का गंभीर ख़तरा है। वर्ष 2050 तक देश के 50 प्रतिशत से जिलों में पानी के लिए हाहाकार मच जाएगा। रिपोर्ट में उल्लेख किया गया है कि लोग बूंद-बूंद पानी को तरसेंगे। उस समय तक देश में पानी की मांग में 30 प्रतिशत तक की वृद्धि होने की संभावना व्यक्त की गई है। दशकों से इस समस्या के समाधान के लिए प्रयास किए गए हैं। अनेक सरकारी और गैरसरकारी प्रयास भी किए गए हैं, किन्तु कोई भी स्थायी व टिकाऊ समाधान नही हो सका है।

जल जीवन मिशन में जमीनी स्तर आने आने वाली पीढ़ी को जलसंकट से बचाने के लिए एक व्यापक जनांदोलन चलाए जाने की आवश्यकता है जिसमें प्रत्येक व्यक्ति को अपनी पूरी क्षमताओं के साथ कोशिश करनी होगी। एक दूसरे पर दोषारोपण किए बिना जन-जन को इन प्रयासों में जुटना होगा। घरेलू स्तर पर पानी के उचित व संयमित उपयोग एवं उद्योगों में पानी का चक्रीय उपयोग जल संरक्षण में सहायक सहायक हो सकता है। इस्तेमाल किए गए पानी को शौचालयों में, बगीचों में अथवा फर्श आदि धोने में उपयोग किया जाए। जल संग्रहण करने के लिए जलाशयों आदि को संरक्षित किया जाए। यदि समय रहते जल संरक्षण के समुचित प्रयास न किए गए तो हम तो जैसे-तैसे अपना काम चला लेंगे लेकिन हमारी भावी पीढ़ियों का क्या होगा? यह कल्पना करना भी भयावह है। वास्तव में हमारी भावी पीढियां बूंद-बूंद पानी को तरसेंगी।

ईदगाह के बाहर खिलौने लेकर निकले बच्चे। अमृत विचार

फफूंद में भ्रमण करतीं डीएम नेहा प्रकाश व एसपी चारु निगम। अमृत विचार

नमाज से पहले मस्जिद का गिरा छज्जा। अमृत विचार

मस्जिद का छज्जा गिरा दब कर कई लोग घायल

कार्यालय संवाददाता, औरैया

- लोगों ने घायलों को बाहर निकाला, सात गंभीर हालत में रेफर किए गए

अमृत विचार। दिबियापुर कस्बा स्थित जामा मस्जिद में सोमवार को बकरीद के मौके पर जर्जर छज्जे पर सुबह नमाज से पूर्व कुछ लोग खड़े थे। तभी अचानक छज्जा गिर गया। इसके मलबे में कई लोग दब गए। आसपास के लोगों ने घायलों को बाहर निकलकर सीएचसी दिबियापुर में भर्ती कराया। जहां से डॉक्टर ने सात लोगों को जिला अस्पताल चिचौली रेफर कर दिया। सूचना पर पुलिस भी मौके पर पहुंच गई थी।

सीओ औरैया।

सोमवार की सुबह बकरीद की नमाज होनी थी। इस पर तमाम मुस्लिम भाई मस्जिद पर एकत्र थे। मस्जिद का छज्जा जर्जर हालत में था। जैसे ही कुछ लोग छज्जे पर चढ़े तो वह वह भरभरा कर गिर गया। इसमें कई लोग दब गए और वहां पर चीख पुकार मच गई। लोगों ने दौड़ कर घायलों को बाहर निकाला और सीएचसी दिबियापुर में भर्ती कराया। 12 घायलों में सात की हालत गंभीर देखते हुए जिला अस्पताल रेफर कर दिया गया। क्षेत्राधिकारी औरैया एमपी सिंह ने बताया कि सभी घायल खतरे से बाहर हैं।

छज्जा गिरने से ये लोग हुए घायल

वसीम पुत्र नूर मोहम्मद निवासी वीर अब्दुल हमीद नगर, थाना दिबियापुर औरैया, कन्हैया पुत्र हरवंश निवासी परवाह थाना फफूंद, औरैया, अन्सार पुत्र निसार निवासी वनके पुर्वा, थाना फफूंद, औरैया, फिरोज पुत्र मोसाहिब खान निवासी करौदा, थाना दिबियापुर औरैया, इमरान पुत्र नसीम अली निवासी असैनी थाना दिबियापुर, औरैया, तायब पुत्र अयूब निवासी असैनी, थाना दिबियापुर, औरैया, मो. लारेल पुत्र मो. तारिक निवासी वीर अब्दुल हमीद नगर थाना दिबियापुर, औरैया घायल हो गए।

नमाज अदा कर गले मिले, देश की तरक्की के लिए दुआ

जिले में हर्षोल्लास से मना बकरीद पर्व, जमाल शाह में जिलाधिकारी एवं पुलिस अधीक्षक ने नमाजियों को दी मुबारकबाद

कार्यालय संवाददाता, औरैया

अमृत विचार। ईद उल अजहा पर सोमवार को ईदगाहों एवं मस्जिदों में नमाज अता कर मुस्लिम समुदाय के लोगों ने देश की अमन व चैन की दुआ मांगी। उन्होंने नमाज अदा होने के बाद एक दूसरे से गले मिलकर बकरीद की मुबारक बाद दी। सुरक्षा की दृष्टि से ईदगाहों एवं मस्जिदों के बाहर पुलिस व्यवस्था चाक चौबंद दिखाई दी। वहीं शाह जमाल स्थित जमाल शाह में जिलाधिकारी एवं पुलिस अधीक्षक ने भी मौजूद रहकर नमाज अदा करने वालों को बकरीद पर्व की बधाई दी।

जिलाधिकारी नेहा प्रकाश एवं पुलिस अधीक्षक चारू निगम ने बताया कि जनपद में ईदगाहों एवं मस्जिदों के बाहर सुरक्षा के पुख्ता इंतजाम किए गए हैं और जो टीमें लगाई गई हैं लगातार क्षेत्र में भ्रमण करते हुए शांति व्यवस्था बनाए रखे हैं। इसके अलावा जिले की अन्य मस्जिदों में भी शांतिपूर्ण महौल में बकरीद की नमाज अदा की गई। इस अवसर पर हिंदू भाईचारे के लोग भी अपने मुश्लिम दोस्तों के घर पहुंचकर उन्हें पर्व की बधाई दी।

औरैया जमालशाह में नमाज अदा करते नमाजी। अमृत विचार

ईदगाह में अमन के साथ अदा की नमाज़

फफूंद, औरैया। सोमवार को नगर में ईद-उल-ज़ुहा (बकरीद) का पर्व हर्षोउल्लास से मनाया गया। इस दौरान नगर व ग्रामीण इलाकों के हजारों मुस्लिम समुदाय के लोगों ने ईदगाह सहित तीन मस्जिदों में नमाज अदा की। बाद नमाज़ ईदगाहों में उपस्थित लोगों ने रब के सामने अपने हाथों को उठाकर मुल्क में अमन चैन व खुशहाली की दुआएं मांगी। नमाज़ के बाद ईदगाह से वापस आकर नगर के साहिबे निसाब मुस्लिम भाइयों ने अल्लाह की बारगाह में जानवरों की कुर्बानी पेश की। नगर के मुस्लिम बाहुल्य मोहल्लों से सुबह सवेरे ही नमाज़ के लिए लोगों का हुजूम ईदगाहों की ओर पहुंचने लगा था। नगर के बाईपास स्थित मुख्य ईदगाह में सुबह साढ़े छः बजे, आस्ताना आलिया समदिया के साहिबे सज्जादानशीन हुज़ूर सैय्यद अख्तर मियां चिश्ती की मौजूदगी में ईदगाह के पेश इमाम सैयद नवाज़ अख्तर (चिश्ती मियां) ने हजारों मुस्लिम भाइयों को नमाज़ अदा कराई। इस दौरान पेश इमाम ईदगाह ने ईद-उल-ज़ुहा पर्व को लेकर तक़रीर भी की और साहिबे निसाब से कुर्बानी करने की अपील करते हुए कहा कि आप लोग कुर्बानी बन्द जगह पर करें और उसके खून को नालियों में न बहाएं। नगर की जामा मस्जिद आस्ताना आलिया समदिया में हुज़ूर सैयद अज़हर मियां चिश्ती ने सैंकड़ों नमाजियों को नमाज़ अदा करायी। इस दौरान बड़ी ईदगाह व जामा मस्जिद आसताना आलिया पर सपा के क्षेत्रीय विधायक प्रदीप यादव ने अपने समर्थकों के साथ पहुंच कर लोगों को बक़रीद की मुबारकबाद दी।

ईदगाह जाते मुस्लिम समाज के लोग। अमृत विचार

बिधूना में भी अमन चैन की दुआ के साथ मनी बकरीद

बिधूना, औरैया। सोमवार को नगर एवं क्षेत्र में ईद उल अजहा का पर्व शांति एवं सौहार्दपूर्ण वातावरण में मनाया गया। ईदगाहों में अमन-चैन की दुआ के साथ नमाज अदा की गई। हिंदू-मुस्लिम समाज के लोगों ने एक-दूसरे को बकरीद की शुभकामनाएं दी। बिधूना कस्बा के चंदरपुर रोड स्थित ईदगाह पर नगर एवं क्षेत्र में अमन-चैन को लेकर नमाज अदा की गई। पूर्व चेयरमैन अमित बाथम ललतू ने मुस्लिम समाज के लोगों को बकरीद की बधाई दी।

यहां भी ईद-उल-अजहा की रही धूम

अजीतमल ,औरैया। अजीतमल तहसील क्षेत्र के अंतर्गत कस्बा बाबरपुर, अजीतमल, चपटा, सेगनपुर, अनंतराम, अयाना, दलेननगर, मुरादगंज आदि नगर और कस्बों में बकरीद का पर्व मनाया गया। छोटे बड़े सरकार ईदगाह कोटला अजीतमल, इस्लामनगर मस्जिद, अजीतमल बीच गली मस्जिद और सेंगनपुर मस्जिद में बकरीद पर अपने-अपने बुजुर्गों और पीर बाबा के नाम से बकरे की कुर्बानी दी जाती है।

बकरीद की धूम, ईदगाह में पढ़ी गई नमाज

ऐरवाकटरा, औरैया। सोमवार को कस्बा के गाजीपुर मार्ग पर बनी ईदगाह पर ईद उल अजहा बकरीद पर्व पर सुबह से ही नमाजी काफी संख्या में इकट्ठे हुए। जामा मस्जिद के पेश इमाम मुस्लिम धर्म गुरु लइक अहमद ने सुबह 7 :55 पर नमाज अदा कराई। सुरक्षा की दृष्टि से थाना अध्यक्ष संत प्रकाश पटेल ने ईदगाह स्थल पर फोर्स लगाया। क्षेत्र के उमरैन, पखनगोई, बरौना कला, हमीरपुर कई ईदगाह स्थल पर बकरीद की नमाज अदा कराई गई। मौके पर मोहम्मद असलम, बबलू टेलर, लल्ला अख्तर अली, नासिर अली रिजवी, लइक उर रहमान, टिंकू खान, सलमान, छुन्ना ट्रेलर, रानू पालीवाल, बादाम सिंह, सुरेंद्र, सुनील, श्रीप्रकाश यादव आदि मौजूद रहे।

ईदगाह पर उपस्थित नमाजी।

कटौती से कस्बे में गहरा सकता है पेयजल संकट

संवाददाता फफूंद, औरैया

अमृत विचार। असेनी केशमपुर विद्युत लाइन को बदलने का कार्य रविवार को शुरू किया गया। इस कारण सुबह साढ़े आठ बजे बिजली बंद हो गई। शाम छह बजे बिजली चालू की गई। आपूर्ति न होने से लोगों को पानी की किल्लत से जूझना पड़ा। पानी की किल्लत न हो इसको लेकर नगर पंचायत अध्यक्ष मो. अनवर ने अधिशाषी अभियंता दिबियापुर नेहा सिंह को पत्र लिखकर बताया की भीषण गर्मी में नगर पंचायत को दिन में तीन बार पानी की आपूर्ति करनी पड़ रही है और नगर के सभी नलकूप बिजली पर निर्भर हैं। यदि बिजली की आपूर्ति बंद होती है तो पानी की सप्लाई भी ठप्प हो जाती है जिससे लोगों को पेयजल की किल्लत से जूझना पड़ता है। भीषण गर्मी में पानी की आपूर्ति बाधित न हो इसको लेकर बिजली की कटौती न की।

मां सहित चार लोगों पर बच्चे की हत्या की रिपोर्ट

संवाददाता अयाना, औरैया

- पति की शिकायत के बाद कोर्ट के आदेश पर हुई कार्रवाई

अमृत विचार। अयाना स्थित ससुराल में रह रही महिला के चार माह के बच्चे की 16 मार्च को मौत हो गई थी। बच्चे के पिता ने कोर्ट के आदेश पर पत्नी, सास, ससुर व साले पर जहर देकर बच्चे की हत्या करने, पूर्व में दो बार गर्भपात करवाने, लूट व मारपीट करने की रिपोर्ट दर्ज कराई है। पुलिस ने मामले की जांच शुरू कर दी है।

आगरा के एतमादपुर थाना क्षेत्र के कुबेरपुर द्वारिकापुरी निवासी रजत सिकरवार ने कोर्ट के आदेश पर अयाना थाना में रिपोर्ट दर्ज कराई। बताया कि उसकी शादी 19 अप्रैल 2022 को अयाना निवासी महेंद्र भदौरिया उर्फ बीनू की बेटी गार्गी के साथ हुई थी। शादी के बाद से पत्नी उससे व परिजन से विवाद करती रहती थी। आरोप लगाया कि पत्नी मार्च 2023 तक दो बार परिजन को बिना बताए गर्भपात करवा चुकी थी। तीसरी बार गर्भवती होने पर परिजन ने उसे समझाने के साथ देखरेख की। 29 अगस्त 2023 को परिजन के घर पर न होने पर पत्नी घर में रखे जेवर व 8500 रुपये लेकर मायके चली आई। 22 दिसंबर को साला सोनल ने फोन कर पत्नी को बेटा होने की बात बताई।

इस पर वह रात में ससुराल पहुंचा। वहां सास साधना देवी, ससुर बीनू भदौरिया व साला सोनल ने मारपीट कर उसकी जंजीर लूट ली। 16 मार्च को पत्नी व ससुरालीजन ने उसके बेटे को जहर खिलाकर हत्या कर दी और शव यमुना नदी में फेंक दिया। उसने मामले की तहरीर थाना पुलिस के साथ पुलिस अधीक्षक को भी दी लेकिन कार्रवाई नहीं हुई।

यमुना में गोताखोरों को नहीं मिला था शव

गार्गी ने बताया था कि बेटा बीमार था। इलाज के लिए सैफई ले जाने के दौरान रास्ते में उसकी मौत हो गई। पति की शिकायत पर सीओ अजीतमल राम मोहन शर्मा, थाना प्रभारी जयप्राकाश पाल ने तीन दिन तक यमुना नदी में बच्चे की गोताखोरों की मदद से तलाश करवाई थी मगर शव नहीं मिला था। इस संबंध में थाना प्रभारी जयप्रकाश पाल ने बताया कि कोर्ट के आदेश पर रिपोर्ट दर्ज कर ली गई है। मामले की जांच कर आगे की कार्रवाई अमल में लाई जाएगी

शिक्षकों की नहीं चलेगी बहानेबाजी

संवाददाता ककोर, औरैया

- समस्त विवरण टैबलेट के माध्यम से भेजना अनिवार्य किया गया

अमृत विचार। परिषदीय विद्यालयों में अब टैबलेट से छात्रों की उपस्थिति, दीक्षा पोर्टल स्विफ्ट चैट बोर्ड से बच्चों की ऑनलाइन शिक्षण देना और निपुण लक्ष्य का आंकलन आदि टैबलेट के माध्यम से कर दिया गया है। अब इन सब कार्यों में शिक्षकों की बहाने बाजी नहीं चलेगी। शिक्षकों को स्थानीय स्तर पर डाटा के साथ सिम खरीदने के लिए शिक्षा विभाग में एक माह पहले निर्देश जारी कर दिए थे। अब शिक्षकों को टैबलेट से समस्त विवरण भेजना अनिवार्य कर दिया गया है। परिषदीय स्कूलों में कक्षा 1 से आठवीं तक पढ़ने वाले बच्चों की ऑनलाइन शिक्षण व्यवस्था और बच्चों की उपस्थिति तथा अन्य वितरण का डाटा भेजने के लिए शिक्षकों को टैबलेट बांटे गए थे।

अब विभाग द्वारा सिम और डाटा उपलब्ध करा दिया गया है। अब बच्चों की ऑनलाइन उपस्थिति भेजने में शिक्षकों की कोई बहानेबाजी नहीं मानी जाएगी। जिला बेसिक शिक्षा अधिकारी अनिल कुमार सिंह में बताया बच्चों कि समस्याओं के लिए सभी विद्यालयों को सिम तथा डाटा उपलब्ध कराने के आदेश जारी कर दिए गए थे लेकिन कुछ प्रधानाचार्य इस पर बहानेबाजी बना रहे थे लेकिन अब यह नहीं चलेगा उनको समस्त जानकारी देनी होगी।

जान से मारने की धमकी देने में रिपोर्ट

अछल्दा। थाना क्षेत्र के दिलीपपुर गांव निवासी गंगावती पत्नी ध्रुव सिंह ने थाने में दी तहरीर में बताया कि 13 जून की रात्रि 12.30 बजे वह घर में सो रही थी। तभी सलमान (कातिया) पुत्र लाल मोहम्मद निशार निवासी दलीपपुर, थाना अछल्दा आया और गाली-गलौज करने लगा। महिला के अनुसार उसे व उसके पुत्र को जान से मारने की धमकी दी जा रही है। थानाप्रभारी ने बताया कि रिपोर्ट दर्ज कर ली गई है।

युवक और अधेड़ की संदिग्ध हालात में मौत

संवाददाता फफूंद, औरैया

अमृत विचार। सोमवार दोपहर थाना क्षेत्र के गांव देवरपुर में औरैया-फफूंद रोड किनारे एक 35 वर्षीय युवक को पड़ा देख राहगीरों ने पुलिस का सूचना दी। पुलिस उसे अस्पताल ले गई जहां डॉक्टरों ने मृत घोषित कर दिया। परिजन ने उसकी शिनाख्त आदित्य पुत्र रमाकांत निवासी भोनकपुर थाना फफूंद के रूप में की। परिजनों ने लू से मौत की आशंका जताई है।

दूसरी घटना में गांव खानपुर निवासी 50 वर्षीय दिव्यांग प्रताप फफूंद से बाजार करके घर जा रहे थे। रास्ते में वह अचेत होकर गिर पड़े। बाद में उनकी मौत हो गई। परिजनों ने लू से मौत की आशंका जताई है।

धर्म-कर्म

कथाव्यास ने ग्राम लुखरपुरा में कथा के छठे दिन श्रीराम के वनवास जाने का प्रसंग सुनाया

श्रीराम ने संसार को पढ़ाया आदर्श मानवता का पाठ

संवाददाता ककोर, औरैया

अमृत विचार। ग्राम लुखरपुरा में चल रही राम कथा के छठे दिन श्रीराम के वनवास की कथा का प्रसंग सुनाया गया। कथावाचक हेमलता ने बताया श्रीराम का अवतार त्रेतायुग में हुआ था। प्रभु ने पापियों के खात्मे, पाप को खत्म करने, संसार में मानव का उद्धार करने के लिए अवतार लिया था। कथावाचक ने कहा कि कैकई ने श्रीराम के लिए 14 वर्ष का वनवास मांगा, भरत को राज तिलक। श्रीराम ने अयोध्या में राज्य न करके पिता के वचन का पालन किया और उन्होंने मानव को नैतिकता का पाठ पढ़ाया। राज गद्दी की परवाह नहीं की और अनुज लक्ष्मण सीता संग वन को चले गए।

हेमलता।

उन्होंने कहा कि श्रीराम ने आदर्श मानवता का पाठ संसार को पढ़ाया और मर्यादा पुरुषोत्तम राम कहलाए। सुग्रीव से मित्रता करके धर्म वचन का पालन किया। रावण का वध करके दुष्टों से लड़ना सिखाया। बाद में राज करते हुए लोगो को नैतिकता को सिखाया। परीक्षित हाकिम सिंह एवं सुंदरलाल, प्रवीण राजपूत प्रधानपति, पूरन सिंह राजपूत, अरमान सिंह यादव, आदिराम राम कुशवाहा अभिलाख राजपूत, भारत सिंह राजपूत, सदानंद राजपूत, शिवम राजपूत, पंकज ठाकुर आदि मौजूद रहे।

श्रीराम कथा सुनते श्रद्धालु। अमृत विचार

दूसरों को सुखी रखने की इच्छा ही लीला : आचार्य

कार्यालय संवाददाता, औरैया

- मलिकपुर रोड पर श्रीमद्भागवत कथा का आयोजन

अमृत विचार। रूरूगंज क्षेत्र के मलिकपुर रोड पर रूरुकलां में श्रीमद्भागवत कथा के पांचवें दिन सोमवार को श्रीकृष्ण के जन्म एवं बाल लीलाओं की कथा सुनाई गई। आचार्य पुनीत मिश्रा ने कहा कि दूसरों को सुखी रखने की इच्छा को लीला कहते हैं।

उन्होंने कहा कि माखन चोरी करने का आशय मन की चोरी से है। कन्हैया ने भक्तों के मन की चोरी की। उन्होंने तमाम बाल लीलाओं का वर्णन करते हुए उपस्थित श्रोताओं को वात्सल्य प्रेम में सराबोर कर दिया। कहा कि श्रीकृष्ण के जन्म लेने पर कंस उनकी मृत्यु के लिए राक्षसी पूतना को भेजता है। पूतना भेष बदलकर श्रीकृष्ण को अपने स्तन से जहरीला दूध पिलाने का प्रयास करती है, परंतु श्रीकृष्ण उसका वध कर देते हैं। मुख्य यजमान कृष्णचंद्र शुक्ला, धर्मेन्द्र कुमार शुक्ला, कुलदीप मिश्रा, सर्वेश शुक्ला, कुलदीप पोरवाल सहित दर्जनों श्रद्धालु मौजूद रहे।

बैठक में संगठन के विस्तार पर किया विचार-विमर्श

फफूंद, औरैया। हिंदू युवा मोर्चा संघ नगर ईकाई फफूंद की मासिक बैठक सोमवा करे संगठन के कार्यालय पर हुई। इसकी अध्यक्षता हिंदू युवा मोर्चा संघ के प्रदेश अध्यक्ष बाल कृष्ण मिश्रा ने की। अशोक शर्मा मुख्य अतिथि रहे, संचालन राम जी मिश्र ने किया।

इस अवसर पर अशोक शर्मा, राम जी मिश्र, रजत दुबे, संजीव वर्मा, अवनीश अवस्थी, अनुराग अवस्थी, नितिन त्रिपाठी आदि ने अपने विचार रखे। अध्यक्ष बाल कृष्ण मिश्र ने संगठन के विस्तार एवं उनके क्रिया कलापों को गति प्रदान करने की रूप रेखा रखी। रजत दुबे, भारत सिंह कुशवाहा, संजीव वर्मा, अनुराग अवस्थी, अशोक राजपूत सभासद, नितिन त्रिपाठी, अमरेंद्र पाल आदि मौजूद रहे।

सार-संक्षेप

राहगीरों को शर्बत पिलाते लोग। अमृत विचार

निर्जला एकादशी पर राहगीरों को बांटा शर्बत

औरैया। सोमवार को निर्जला एकादशी के उपलक्ष्य में दिबियापुर नगर के लोहिया नगर रेलवे क्रॉसिंग के पास चक्रेसर महाराज शिव मंदिर के सामने लोगों ने कन्याओं को ठंडा शर्बत पिलाकर शर्बत वितरण की शुरुआत की। इसमें सैकड़ों लोगों ने शर्बत पीकर राहत महसूस की। पवन कुमार, अरुण यादव, रुद्र गुप्ता, राघवेंद्र प्रताप सिंह, विशाल त्रिपाठी, कुलदीप यादव, हृदेश सेगर, छोटू गौर, मनीष शुक्ला मौजूद रहे।

अधेड़ ने मालगाड़ी के नीचे आकर की खुदकुशी

कंचौसी, औरैया। सोमवार करीब 7 बजे एक अधेड़ ने मालगाड़ी से कटकर आत्महत्या कर ली। शव की शिनाख्त कंचौसी के रहने वाले कमलेश त्रिपाठी पुत्र रमाशंकर त्रिपाठी के रूप में हुई, जो कि कंचौसी नहर पुल से कुछ दूरी पर ही मेडिकल स्टोर चलाते थे। पिछले कई महीनों से वो बोर्न कैंसर जैसी गंभीर बीमारी से ग्रसित थे। कई जगह दिखाने के बावजूद कोई ज्यादा आराम नहीं मिल रहा था। हालांकि दिल्ली एम्स में कैंसर विशेषज्ञ को दिखाने के बाद डॉक्टर ने ठीक हो जाने की बात कही। जिससे परिवारीजनों को कुछ देर की तसल्ली तो मिल गयी, परंतु बीमारी ठीक होने, दवा आदि में आने वाले खर्च से परिवार व कमलेश त्रिपाठी चिन्तित हो उठे। इसी से परेशान होकर सोमवार सुबह परिजनों से टहलने की बात कहकर कमलेश त्रिपाठी (46) घर से आए और ट्रेन कटकर जान दे दी। घटनास्थल पर पहुंचे कंचौसी चौकी इंचार्ज ज्ञानेंद्र सिंह ने शव को पोस्टमार्टम के लिए भिजवाया।

अवैध खनन में लगी जेसीबी व ट्रैक्टर-ट्रॉली सीज

अयाना, औरैया। कस्बा अयाना में रविवार रात को अवैध मिट्टी खनन होने की जानकारी पर एसडीएम अजीतमल व तहसीलदार जीतेश वर्मा ने पुलिस व राजस्व टीम के साथ छापा मारा। टीम ने एक ट्रैक्टर व जेसीबी को पकड़ कर सीज कर दिया। अयाना स्थित पानी की टंकी के पीछे अवैध मिट्टी खनन होने की जानकारी पर रविवार रात 12 बजे एसडीएम अजीतमल रामौतार वर्मा, तहसीलदार जीतेश वर्मा, लेखपाल विमलेश मोहन, राजकमल ने पुलिस टीम के साथ छापा मारा। अधिकारियों की गाड़ी देख खनन कर रहे लोग जेसीबी व ट्रैक्टर ट्रॉली लेकर भाग गए। अधिकारियों ने जेसीबी व ट्रैक्टर- ट्रॉली पकड़ ली। एसडीएम राम अवतार ने बताया कि जेसीबी व ट्रैक्टर- ट्रॉली थाना परिसर में खड़ी करवाई गई है। कार्रवाई के लिए खनन अधिकारी को जानकारी दी गई है। लेखपाल को खनन की मिट्टी की माप जोख करने के निर्देश दिए हैं। रिपोर्ट मिलने पर खनन माफिया पर कार्रवाई की जाएगी।

फंदे पर लटका मिला युवक का शव, प्रेम प्रसंग की चर्चा

अजीतमल, औरैया। कोतवाली क्षेत्र के हरपालपुर में युवक का शव गांव के बाहर पेड़ पर लटका मिला। परिजन मौके पर पहुंचे और पुलिस को सूचना दी। पुलिस ने शव को पोस्टमॉर्टम के लिए भेज मामले की जांच-पड़ताल शुरू कर दी है। हरपालपुर निवासी जगराम निषाद वन विभाग में कार्यरत है। उनका पुत्र रिंकू निषाद (19) सूरत (गुजरात) में पेंटिंग का काम करता था। वह एक महीने पहले घर आया था। रविवार रात वह 10 बजे खाना खाने के बाद घर से निकल गया। सुबह पांच बजे जब गांव के लोग खेतों की तरफ निकले तो एक बाग में पेड़ पर रिंकू को लटका देखा तो उसके घर वालों को सूचना दी। परिजनों की सूचना पर कोतवाली प्रभारी राज कुमार सिंह पहुंचे और शव को नीचे उतरवाया। युवक की मौत के संबंध में परिजन कुछ भी नहीं बोल रहे हैं। वहीं गांव के लोग मामला प्रेम-प्रसंग से जुड़ा हुआ बता रहे हैं। युवक के कानों में इयर फोन लगा हुआ था। कोतवाली प्रभारी राज कुमार सिंह ने बताया कि तहरीर मिलने के बाद आगे की कार्रवाई की जाएगी।

युवक की ट्रेन से कटकर मौत, शिनाख्त नहीं

अछल्दा। दिल्ली हावड़ा रेल मार्ग पर सोमवार सुबह करीब 8 बजे चिंता के नगला गांव के सामने खंबा नम्बर 1118/4,1118/2 के नजदीक डाउन रेलवे लाइन पर एक व्यक्ति का शव पड़ा हुआ था। स्टेशन मास्टर की सूचना पर पहुंची थाना पुलिस ने शिनाख्त कराने की कोशिश की लेकिन सफलता नहीं मिली। कस्बा इंचार्ज सुरेश सिंह ने बताया कि व्यक्ति पीली रंग की चेक वाली शर्ट व ब्राउन रंग का धारीदार पैंट पहने है। शव को मोर्चरी भेजा गया है। मृतक की उम्र लगभग 45 वर्ष है।

एक नजर

कंचनजंगा एक्सप्रेस दुर्घटना पर योगी ने व्यक्त कीं संवेदनाएं

लखनऊ : पश्चिम बंगाल के दार्जिलिंग जिले में हुई ट्रेन दुर्घटना पर मुख्यमंत्री योगी आदित्यनाथ ने अपनी संवेदनाएं व्यक्त की हैं। योगी ने सोमवार को अपने ऑफिशियल एक्स हैंडल पर पोस्ट करते हुए घटना को दु:खद और हृदयविदारक बताया है। मुख्यमंत्री ने कहा है कि मेरी संवेदनाएं शोकाकुल परिवारों के साथ हैं।

यौन शोषण और मारपीट से आहत युवक ने की आत्महत्या, तीन गिरफ्तार

गोरखपुर : गोरखपुर में कथित तौर पर यौन शोषण व मारपीट से आहत 23 वर्षीय एक युवक ने आत्महत्या कर ली। मामले में पुलिस ने तीन लोगों को गिरफ्तार किया है। एक अधिकारी ने यह जानकारी दी। अधिकारी ने बताया कि मामले में एक अन्य आरोपी फरार है। उन्होंने बताया कि महराजगंज के रहने वाले युवक को चिलुवाताल थाना क्षेत्र स्थित एक होटल में चार व्यक्तियों ने बंधक बनाया और उसका यौन शोषण किया। उसके साथ मारपीट भी की गई। साथ ही इस घटना का वीडियो बनाकर आरोपियों ने युवक से रुपये मांगे और वीडियो वायरल करने की धमकी दी, जिससे आहत होकर युवक ने शुक्रवार की देर रात आत्महत्या कर ली।

निधौलीकलां थाने में युवक की मौत, थाना प्रभारी और सिपाही निलंबित

एटा : मारपीट के मामले में पकड़कर थाने लाए गए तीन लोगों में से एक की भूख प्यास के चलते हालत बिगड़ने से मौत हो गई। एसएसपी ने थानाध्यक्ष और आरक्षी लिपिक को निलंबित कर दिया है। क्षेत्र के गांव दलशाहपुर निवासी देवेन्द्र (34) पुत्र मुन्नालाल सैनी सिलाई और बैण्ड-बाजे का काम करता है। गांव का मुहम्मद हुसैन (22) पुत्र इस्लाम भी उसके साथ बैण्ड बाजे का काम करता है। देवेन्द्र की दुकान पर राकेश पुत्र रनवीर सिंह सिलाई करता था। देवेन्द्र के मुहम्मद पर पांच हजार उधार थे। रविवार की रात दोनों में रुपयों को लेकर विवाद हो गया तो मुहम्मद हुसैन ने देवेन्द्र के मुंह और नाक में घूंसा मारकर चोटिल कर दिया।

राष्ट्र प्रेरणा स्थल के निर्माण को गति देगी सरकार

परियोजना को पूरा करने की प्रक्रिया हुई शुरू

राज्य ब्यूरो, लखनऊ

- गोमती किनारे मास्टर प्लान जमीन पर उतारा जाएगा
- एलडीए को वित्तीय स्वीकृति के साथ मिला निर्माण कार्य कराने का निर्देश

अमृत विचार : प्रदेश सरकार लखनऊ में राष्ट्र प्रेरणा स्थल के निर्माण व विकास कार्यों को गति देने पर विशेष जोर दे रही है। लखनऊ के बसंत कुंज योजना सेक्टर-जे में गोमती नदी किनारे मास्टर प्लान ग्रीन में राष्ट्र प्रेरणा स्थल परियोजना को जमीन पर उतारा जा रहा है। यहां म्यूजियम समेत विभिन्न निर्माण कार्यों को पूरा किया जा रहा है।

सभी कार्यों को पूरा करने की जिम्मेदारी लखनऊ विकास प्राधिकरण (एलडीए) को दी गई है और यहां पूर्व प्रधानमंत्री अटल बिहारी वाजपेयी, डॉ. श्यामा प्रसाद मुखर्जी और पंडित दीनदयाल उपाध्याय के जीवन से जुड़े तमाम पहलुओं को प्रदर्शित किया जाएगा। इस क्रम में, 3 प्रतिमाओं की स्थापना के लिए 21.07 करोड़ रुपये की धनराशि जारी की गई है।

राष्ट्र प्रेरणा स्थल के निर्माण व विकास कार्यों को पूरा करने की कुल अनुमानित लागत 138 करोड़ रुपये आंकी गई है। इसमें से टोकन के रूप में 1 करोड़, प्रथम किस्त के तौर पर 28.47 करोड़ और दूसरी किस्त के तौर पर 21.52 करोड़ रुपये की धनराशि जारी की जा चुकी है। इस प्रकार, कुल 138 करोड़ की धनराशि में से 72.7 करोड़ रुपये की धनराशि जारी की जा चुकी है। फिलहाल, वित्तीय व प्रशासकीय स्वीकृतियों के जरिए परियोजना के अंतर्गत जारी कार्यों को तेजी प्रदान करने की प्रक्रिया शुरू कर दी गई है।

मेजा ऊर्जा निगम 228 एकड़ के जलाशय में लगाएगा सौर ऊर्जा संयंत्र

प्रयागराज : एनटीपीसी लिमिटेड और उत्तर प्रदेश राज्य विद्युत उत्पादन निगम के संयुक्त उद्यम मेजा ऊर्जा निगम अपनी टाउनशिप में रहने वाले कर्मचारियों और अधिकारियों की बिजली की जरूरत पूरी करने के लिए संयंत्र परिसर में स्थित 228 एकड़ के जलाशय में तैरता (फ्लोटिंग) सौर ऊर्जा संयंत्र लगाएगा।

मेजा ऊर्जा निगम में मुख्य कार्यकारी अधिकारी कमलेश सोनी ने बताया कि इस जलाशय में अगले दो से तीन वर्षों में 25-30 मेगावाट की तैरती सोलर परियोजना स्थापित की जाएगी और यहां से उत्पादित बिजली की आपूर्ति टाउनशिप को की जाएगी। उन्होंने बताया कि जलाशय में परियोजना के स्थापित होने से हमें भूमि अधिग्रहण की जरूरत नहीं पड़ेगी और जलाशय के जल के वाष्पीकरण में भी कमी आएगी। कंपनी इस जलाशय के पानी का उपयोग ताप बिजली परियोजना में करती है।

हर्षोल्लास के साथ मनायी गई बकरीद एक-दूसरे से गले मिल कर दी बधाई

राज्य ब्यूरो, लखनऊ

अमृत विचार : ईद-उल-अजहा का त्योहार सोमवार को प्रदेश में हर्षोल्लास के साथ मनाया गया। राजधानी लखनऊ की ऐशबाग ईदगाह, बड़ा इमामबाड़ा और टीले वाली मस्जिद सहित कई इबादतगाहों पर बकरीद की नमाज अदा की गई। इस दौरान प्रदेशभर की अन्य तमाम मस्जिदों और ईदगाहों में भी नमाज अदा की गई।

नमाज के बाद नमाजियों ने एक-दूसरे को गले मिलकर बकरीद की बधाई दी और देश की खुशहाली के लिए दुआ की। प्रदेश में सुरक्षा के कड़े प्रबंध किए गए थे। संवेदनशील इलाकों में भारी पुलिस बल तैनात किया गया, ताकि कोई अप्रिय घटना न हो। लखनऊ तहसीनगंज स्थित शिया जामा मस्जिद में नमाज अदा कराने के बाद शिया चांद कमेटी के अध्यक्ष मौलाना सैफ अब्बास नकवी ने देशवासियों को ईद-उल-अजहा की बधाई दी और देश में अमन चैन के लिए दुआ की।

पूर्व उप मुख्यमंत्री डॉ. दिनेश शर्मा, अल्पसंख्यक कल्याण राज्य मंत्री दानिश आजाद अंसारी, सपा नेता रविदास मेहरोत्रा ने ईदगाह पहुंच कर ईद-उल-अजहा की मुबारकबाद दी। वहीं, शिया समुदाय ने आसिफी मस्जिद में नमाज अदा की।

ऐशबाग ईदगाह, आसिफी मस्जिद और टीले वाली मस्जिद में सबसे बड़ी जमात में नमाज अदा की गई। ऐशबाग ईदगाह में मौलाना खालिद रशीद फरंगी महली ने ईद-उल-अजहा की नमाज अदा कराई।

राज्यपाल, मुख्यमंत्री ने दी बधाई

राज्यपाल आनंदी बेन पटेल और मुख्यमंत्री योगी आदित्यनाथ ने प्रदेशवासियों को ईद-उल-अजहा की शुभकामनाएं दी हैं। अपने संदेश में दोनों ने कहा कि ईद-उल-अजहा का त्योहार सभी को मिलजुल कर रहने और सामाजिक सद्भाव बनाए रखने की प्रेरणा प्रदान करता है।

सड़कों पर नहीं पढ़ी गई नमाज

लखनऊ : ईद-उल-अज़हा (बकरीद) के मौके पर प्रदेश ने एक बार फिर देशभर में मिसाल पेश की है। मुख्यमंत्री योगी आदित्यनाथ के आह्वान पर इस बार भी प्रदेश में कहीं भी यातायात बाधित कर सड़कों पर ईद की नमाज़ नहीं अदा की गई। मुस्लिम धर्मगुरुओं ने भी योगी की अपील का समर्थन किया था, नतीजतन, ईद की नमाज़ ईदगाह अथवा अन्य तयशुदा पारंपरिक स्थान पर ही हुई। कई क्षेत्रों में जहां मस्जिद और ईदगाह में जगह कम थी, वहां तो अलग-अलग शिफ्ट में लोगों ने नमाज़ पढ़ी।

फाइनेंसर को पेड़ से बांध कर पीटने के मामले में चौकी इंचार्ज लाइन हाजिर

मुरादाबाद : ठाकुरद्वारा थाना क्षेत्र की पुलिस चौकी सुरजन नगर के इंचार्ज रविंद्र सिंह भाटी को लाइन हाजिर कर दिया गया है। यह कार्रवाई फाइनेंसर को पेड़ से बांधकर पीटने के मामले में लापरवाही बरतने पर हुई है।

शनिवार को ठाकुरद्वारा तहसील में आयोजित समाधान दिवस में मामला एसएसपी के सामने आने पर थाना व चौकी पुलिस हरकत में आई। पुलिस ने उसी दिन मुख्य आरोपी शेरपुर पट्टी निवासी परवेंद्र यादव उर्फ काली डॉन पुत्र जगदीश यादव को गिरफ्तार कर लिया। जबकि, दूसरा आरोपी डिलारी थाने के गांव गुलड़िया निवासी सचिन यादव अभी तक फरार है। सचिन ने ही बीमारी का बहना बनाकर 5 हजार रुपये उधार लिए थे। पुलिस टीम सचिन को पकड़ने के लिए संबंधित स्थलों पर दबिश दे रही है।

भाजपा 21 को मंडल स्तर पर मनाएगी योग दिवस

राज्य ब्यूरो, लखनऊ

अमृत विचार : 10वां अंतर्राष्ट्रीय योग दिवस 21 जून को भाजपा की ओर से मंडल स्तर पर मनाया जाएगा। 22 जून को लखनऊ महानगर कार्यकर्ताओं का अभिनंदन समारोह सिटी मोंटेसरी स्कूल गोमती नगर विस्तार में आयोजित किया जाएगा, जिसमें लोकसभा चुनाव में लगे बूथ स्तर तक के कार्यकर्ताओं को सम्मानित किया जाएगा।

लखनऊ महानगर अध्यक्ष आनंद द्विवेदी की अध्यक्षता में सोमवार को लखनऊ महानगर कैसरबाग पार्टी कार्यालय पर आगामी कार्यक्रमों का लेकर महानगर पदाधिकारी, मंडल अध्यक्ष और मोर्चों के अध्यक्षों की बैठक आयोजित की गई। तय की गई योजना के अनुसार, 23 जून को डॉक्टर श्यामा प्रसाद मुखर्जी निर्वाण दिवस को बूथ स्तर पर श्रद्धांजलि, वृक्षारोपण और अन्य कार्यक्रमों के साथ मनाया जाएगा।

कैसरबाग स्थित पार्टी कार्यालय पर आगामी कार्यक्रमों को लेकर बैठक के दौरान महानगर पदाधिकारी, मंडल अध्यक्ष व मोर्चों के अध्यक्ष।

- 22 को लखनऊ महानगर कार्यकर्ताओं का होगा अभिनंदन

मीडिया प्रभारी प्रवीण गर्ग ने बताया कि महामंत्री पुष्कर शुक्ला, रामावतार कनौजिया, उपाध्यक्ष घनश्याम अग्रवाल, टिंकू सोनकर, सौरभ वाल्मीकि राकेश सिंह, विवेक सिंह तोमर, अभिषेक खरे को अलग-अलग कार्यक्रम अभियानों की जिम्मेदारी सौंपी गई।

बरसाना व वृंदावन में रोपवे से सुगम होगी पर्यटकों की यात्रा

मथुरा : घरेलू और अंतर्राष्ट्रीय पर्यटकों की यात्रा सुगम बनाने के लिए उत्तर प्रदेश बृज तीर्थ विकास परिषद ने बरसाना और वृंदावन में दो अनूठी रोपवे परियोजनाएं शुरू की हैं। बृज तीर्थ विकास परिषद के मुख्य कार्यकारी अधिकारी एसबी सिंह ने बताया कि बरसाना रोपवे का प्रायोगिक परीक्षण 18 जून को किया जाएगा।

यह रोपवे पर्यटकों को न केवल रोमांचक अनुभव उपलब्ध कराएगा, बल्कि ट्रैफिक जाम की समस्या से भी उन्हें निजात दिलाएगा। उन्होंने कहा, बरसाना में लाडली मंदिर आने वाले पर्यटकों को इस मंदिर तक पहुंचने के लिए 180 से अधिक जर्जर और खतरनाक सीढ़ियों से गुजरना पड़ता है। हालांकि, रोपवे सुविधा शुरू होने से अब खासकर बुजुर्गों को लाडली मंदिर आने का अवसर मिलेगा।

परीक्षा में धांधली से युवा और अभिभावक का टूटता है मनोबल

राज्य ब्यूरो, लखनऊ

अमृत विचार : सपा प्रमुख अखिलेश यादव ने कहा है कि परीक्षा व्यवस्था में धांधली एक मानसिक त्रासदी है जिससे न केवल परीक्षा देने वाले युवा बल्कि उनके माता-पिता भी ग्रसित हो रहे हैं। सपा प्रमुख के अनुसार, प्रश्न पत्र लीक होना, सेंटर से लेकर सॉल्वर तक धांधली, परीक्षा एजेंसी का शक़ के घेरे में आना, रिज़ल्ट में ग्रेस मॉर्क्स की हेराफेरी, एक ही सेंटर से कई प्रतिभागियों का चयन होना और 100 प्रतिशत सफलता पाना केवल परीक्षा प्रबंधन की समस्या नहीं बल्कि घपला-घोटाला है।

अखिलेश ने सोमवार को जारी एक बयान में सवाल उठाया कि, इस बात की गारंटी कौन लेगा कि अगली बार परीक्षा में ऐसा घपला-घोटाला नहीं होगा। जब सरकार वही है और उसकी व्यवस्था भी वही है तो ये सब धांधलियां कहीं फिर से सरकार संरक्षित परीक्षा माफ़िया के लिए पैसा कमाने का ज़रिया न बन जाएं। उन्होंने कहा कि युवाओं को संभालना माता-पिता के लिए एक बहुत बड़ी चुनौती होता है। ऐसी घटनाओं से हताश-निराश होकर, जब माता-पिता ख़ुद व्यवस्था पर भरोसा खो देते हैं और उन्हें अपने बच्चों का भविष्य अंधकारमय दिखने लगता है तो भला वो क्या अपने बच्चों का सहारा बनेंगे।

धर्म दर्शन

सृजनकर्ता की आत्माभिव्यक्ति है सृष्टि

पद्य को भी जब गान विद्या से जोड़ा गया तो भावना का प्रवाह अधिक पूर्णता से खुला। इस प्रकार जब वेद के पद्यबद्ध मंत्रों को गान विद्या से अनुपूरित किया गया तो सामवेद बन गया। मानवीय क्षमता के अंतर्गत ज्ञान और भावना का सर्वोत्कृष्ट संयोग होने से इसे सर्वश्रेष्ठ प्रयोग कहना सर्वथा सार्थक है।

सृष्टि सृजनकर्ता की आत्माभिव्यक्ति ही तो है। परमात्मा द्वारा रची गई सृष्टि भी भावमय ही है। मन की कल्पनाओं, बुद्धि के विचारों और कर्म की हलचलों के ताने-बाने भावनाओं के आधार पर ही बनते-बदलते रहते हैं। जिस तरह की भाव तरंगें हम विश्व चेतना में छोड़ते हैं, उसी के अनुरूप भाव तरंगे किसी न किसी माध्यम से हम तक वापस पहुंचती रहती हैं। इस प्रकार के मनोवैज्ञानिक प्रयोग लॉरेंस डी वैलेस सहित अनेक विद्वानों द्वारा किए जा चुके हैं। भावों को उभारने और संप्रेषित करने में गायन का महत्व हमेशा से रहा है और आज भी है।

ओमप्रकाश त्रिपाठी
सेवानिवृत्त पुलिस महानिरीक्षक

वेद ने भी इसीलिए उसका उपयोग विशेषज्ञता के साथ किया है। अभिव्यक्ति के तीन माध्यमों गद्य, पद्य और गायन में गायन को भाव-विद्या में सबसे अग्रणी देखकर उसे विशेष महत्व दिया गया। यजुर्वेद में जो पदबद्ध मंत्र ऋग्वेद व अथर्ववेद से लिए गए हैं, वे पद्य के समान नहीं बोले जाते, बल्कि गद्य के समान बोले जाते हैं। वे ही मंत्र यजुर्वेद के अलावा अन्य तीन वेदों में पद्य के रूप में बोले जाते हैं। सामवेद में पद्य के साथ गायन संबद्ध है। गायन से पीड़ित हृदय को शांति और संतोष मिलता है। इससे मनुष्य की सृजन शक्ति का विकास और आत्मिक प्रफुल्लता बढ़ती है। गायन की अमूल्य निधि देकर परमात्मा ने मनुष्य की पीड़ा को कम किया है, मानवीय गुणों में प्रेम और प्रसन्नता को बढ़ाया है।

संगीत के दृश्य-अदृश्य प्रभावों के अनुसंधान में रत ऋषियों को ऐसी चमत्कारी सिद्धियां और अध्यात्म का इतना विशाल क्षेत्र उपलब्ध हुआ जिसका वर्णन करने के लिए एक पृथक वेद सामवेद की रचना करनी पड़ी। सामवेद में भगवान की संगीत शक्ति के ऐसे रहस्य प्रतिपादित और पिरोए हुए हैं जिनका अवगाहन कर मनुष्य अपनी आत्मिक शक्तियों को तुच्छ से महान, सूक्ष्म से विराट बना सकता है- विश्वात्मा से मिल सकता है। संगीत आत्मा की उन्नति का सबसे अच्छा साधन है।

इसलिए हमेशा वाद्य-यंत्र के साथ गायन किया जाता है। गायन में शरीर, मन व आत्मा तीनों को बलवान बनाने वाले तत्व पूर्ण मात्रा मे विद्यमान हैं। यही कारण है कि ऋषियों ने सामवेद में विशिष्ट मंत्रों का संकलन कर गायन की पद्धति विकसित की। आधुनिक विद्वान भी इस तथ्य को स्वीकार करने लगे हैं कि समस्त स्वर, ताल, लय, छंद, गति, मंत्र, स्वर-चिकित्सा, राग, नृत्य, मुद्रा भाव आदि सामवेद से ही निकले हैं। वैदिक काल में इस विज्ञान के ज्ञाता ऋषियों ने मंत्र गायन, भाव मुद्राओं और रसानुभूति के आधार पर अपने अंतराल में दबी हुई शक्तियों को जगाया और संपर्क में आने वाले प्राणिमात्र की व्यथा वेदना का भी हरण किया।

विष्णु की मानस पुत्री सरयू

एक कथा के अनुसार वैवस्वत मनु ने बाण प्रहार कर जल धारा का मार्ग प्रशस्त किया था। इस कथानक में सरयू की उत्पत्ति का श्रेय पराक्रमी वैवस्वत महाराज को दिया गया है, जैसे पतित पावनी गंगा को धरती पर लाने का श्रेय, इसी वंश के महाराज भगीरथ को दिया जाता है। अन्यत्र भगवान श्रीहरि विष्णु की मानस पुत्री सरयू को मानसरोवर से लाने का श्रेय ब्रह्मर्षि वसिष्ठ जी को दिया गया है।

यह कम आश्चर्यजनक नहीं है कि भगवान विष्णु की मानस पुत्री तथा श्रीहरि विष्णु के दशावतारों (मत्स्य, कूर्म, वराह, नृसिंह, वामन, परशुराम, राम, कृष्ण, बुद्ध, और कल्कि) में सातवें श्रीराम की मोक्षदायिनी 'रामप्रिया' सरयू के पवित्र जल को मंदिरों मे क्यों नहीं चढ़ाया जाता है? वर्तमान शासन का यह निर्णय सराहनीय है कि अयोध्या के श्रीरामलला के मंदिर में भक्त जन एक साथ श्रीहरि के दशावतारों की छवि का भी दर्शन कर सकेंगे। पौराणिक अनुश्रुति के अनुसार मर्यादा पुरुषोत्तम श्रीराम की सरयू में जलसमाधि से घोर अप्रसन्न, आशुतोष भगवान शिव शंकर ने सरयू को शाप दिया था कि उसका जल किसी भी मंदिर में नहीं चढ़ाया जाएगा एवं न हीं किसी मांगलिक कार्य में ही प्रयुक्त किया जाएगा। सरयू के द्वारा प्रभु राम की इच्छा के विपरीत, उनको अपने भीतर जल समाधि को रोकने की असमर्थता व्यक्त करने पर आशुतोष (शीघ्र ही संतुष्ट हो जाने वाले) भगवान शिव ने अपने शाप की पूर्ण समाप्ति के स्थान पर उसे संशोधित कर दिया। तद्नुसार सरयूमाता की बार-बार विनती से प्रसन्न भगवान शिव ने अपने शाप की पूर्ण समाप्ति के स्थान पर यह संशोधन कर दिया कि, तुम्हारे जल का उपयोग पूजन सहित मांगलिक कार्यों में भले ही न किया जाए, लेकिन तुम्हारे पवित्र जल में स्नान पर लोगों के सभी पाप समूल नष्ट हो जाएंगे।

डॉ. अजित कुमार सिंह
सेवानिवृत, पुलिस महानिरीक्षक

कुछ मनीषियों का मानना है कि चूंकि सरयू पार वाम भाग में महाराज दशरथ द्वारा भ्रमवश, अपने अंधे माता-पिता के अनन्य भक्त वैश्यवंशीय श्रवण कुमार की हत्या हो गई थी और पुत्र हीन अंधे माता-पिता के शाप से राजा दशरथ को भी पुत्र वियोग में मरना पड़ा था। इस कांड मे कल-कल निनादिनी सरयू के शोर से उत्पन्न भ्रम के कारण पानी भरते घड़े की ध्वनि को हिंसक पशु के भ्रम में निर्दोष श्रवण कुमार की हत्या हो गई थी। ऐसी स्थिति में सरयू की पवित्रता सिद्ध करने के उद्देश्य से भी अपने भाइयों सहित सरयू में जल-समाधि ली थी।

वर्ग पहेली-104

बाएं से दाएं

1.1. ईरान देश की भाषा 2. भारोपीय परिवार की एक भाषा जिसकी लिपि अरबी से मिलती-जुलती है।

3. (इस्लाम धर्म) शैतान या दुष्ट आत्माओं को भगाने के लिए प्रयोग किया जाने वाला एक शब्द

5.1. विजय, जीत 2. कामयाबी, सफलता 3. चुनाव

8. ढोल अथवा नगाड़े की आवाज़।

9.1. किसी कार्य विशेष के लिए अलग किया हुआ 2. विशिष्ट; ख़ास 3. प्रमुख, प्रधान।

ऊपर से नीचे

2.1. वह जो घोड़े पर मुख्य सवार के पीछे बैठता है 2. ग़ज़लों आदि में प्रत्येक काफ़िए के बाद आने वाला शब्द 3. पीछे की ओर रहने वाली सेना।

4.1. कोलाहल, बावेला, कोहराम 2. बहुत सारे लोगों द्वारा एक साथ किया जाने वाला रुदन, रोना-पीटना, विलाप, मातम 3. किसी विपत्ति के समय होने वाली भागदौड़, हलचल।

6.1. जो मूढ़ या मूर्ख हो 2. नासमझ 3. मूढ़बुद्धि, अज्ञानी।

7.1. घोड़े के नियंत्रण के लिए उसके मुंह में लगाई जाने वाली वह पट्टी जिसके दोनों ओर रस्से या चमड़े के तस्मे बंधे रहते हैं, रास, बाग 2. बागडोर, कमान 3. अंकुश, बहिला

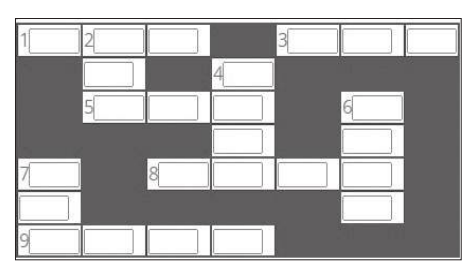

वर्ग पहेली -103 का हल

	1 फू			2 मं	च	
3 मू	ल	भू	4 त			5 आँ
	बा		ह		6 सी	ख
	ग		री			मि
7 ली		8 क	री	ना		चौ
9 ड	का	र				ली
र		10 वा	म	पं	थी	

सुडोकू-17

सुडोकू एक तरह का तर्क वाला खेल है, जो एक वर्ग पहेली की तरह होता है। जब आप इस खेल को खेलना सीख जाते हैं तो यह बहुत ही सरलता से खेला जा सकता है। सुडोकू खेल में बॉक्स में 1 नंबर से 9 नंबर तक आने वाले अंक दिए हैं। इसमें कुछ बॉक्स खाली हैं, जिन्हें आपको भरना है। कोई भी अंक दोबारा नहीं आना चाहिए। एक सीधी लाइन और एक खड़ी लाइन तथा बॉक्स में नंबर रिपीट नहीं होना चाहिए।

3				8		9		
	8				6			
1		9			2			4
	7		8	5			4	9
5		3				2		8
6	9			4	1		3	
4			9			8		1
			3				6	
		5		7				2

सुडोकू - 16 का हल

1	5	3	7	4	8	6	9	2
7	6	2	1	9	3	5	8	4
8	4	9	6	5	2	3	7	1
3	7	1	9	8	6	2	4	5
2	8	4	5	3	1	9	6	7
5	9	6	4	2	7	8	1	3
6	3	5	8	1	4	7	2	9
9	1	7	2	6	5	4	3	8
4	2	8	3	7	9	1	5	6

आज का भविष्यफल

-पं.डॉ. ज्ञानेन्द्र शर्मा

आज की ग्रह स्थिति : 18 जून मंगलवार 2024 संवत-2081, शक संवत 1946 मास-ज्येष्ठ, पक्ष-शुक्ल पक्ष, तिथि-एकादशी-06.24 तक तत्पश्चात द्वादशी।

आज का पंचांग

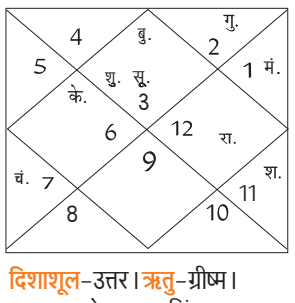

दिशाशूल-उत्तर। ऋतु-ग्रीष्म।
चन्द्रबल- मेष, वृषभ, सिंह, तुला, धनु, मकर।
ताराबल-अश्विनी, कृत्तिका, मृगशिरा, आर्द्रा, पुनर्वसु, पुष्य, मघा, उत्तरा फाल्गुनी, चित्रा, स्वाति, विशाखा, अनुराधा, मूल, उत्तराषाढ़ा, धनिष्ठा, शतभिषा, पूर्वाभाद्रपद, उत्तराभाद्रपद।
नक्षत्र-स्वाती 15.56 तक तत्पश्चात विशाखा।

मेष — आज का दिन आपके लिए काफी अच्छा रहेगा। जॉब में उन्नति होगी। वैवाहिक जीवन सुख से भरपूर होगा। आपकी वाणी से लोग प्रभावित रहेंगे। शेयर मार्केट के माध्यम से आप धन लाभ ले सकते हैं। परिवार का माहौल काफी अच्छा रहेगा।

वृष — आज आपकी सामाजिक प्रतिष्ठा में वृद्धि होगी। व्यावसायिक मामलों में आपको उत्तम सफलता मिल सकती है। उच्चाधिकारी आपसे काफी प्रसन्न रहेंगे। कानूनी मामलों का निराकरण होने के योग बन रहे हैं। आज आप उधार वापस लौटा पाने की स्थिति में रहेंगे।

मिथुन — आज आपको मित्रों से अपेक्षित सहयोग प्राप्त होगा। उच्च शिक्षा के लिए विदेशी शिक्षण संस्थानों में प्रवेश ले सकते हैं। प्रतिद्वन्दी आपको परेशान करने का प्रयास करेंगे। सन्तान की गतिविधियों पर नजर रखें। गूढ़ विषयों के अध्ययन में रुचि लेंगे।

कर्क — आज परिवार में कोई मांगलिक कार्यक्रम हो सकता है। कार्यक्षेत्र में काम का दबाव बढ़ेगा। आपके ऊपर अच्छे प्रदर्शन का दबाव हो सकता है। धैर्यवान होकर कार्य करें। माता की सेहत का ध्यान रखें। कारोबार में धन की कमी को लेकर समस्या हो सकती है।

सिंह — आज कानूनी मामलों में सफलता मिलने के योग बन रहे हैं। आपकी कार्यशैली में व्यापक बदलाव देखने को मिलेगा। कार्यक्षेत्र में मैनेजमेन्ट से जुड़ी परेशानियों का निवारण होगा। नई संपत्ति में निवेश कर सकते हैं। आपके प्रति सम्मान भाव बढ़ेगा।

कन्या — आज अधिकारियों के साथ बहसबाजी से दूर रहें। कुछ लोग आपके स्वाभिमान को चोट पहुंचाने का प्रयास कर सकते हैं। यात्रा के दौरान आपको असुविधाओं का सामना करना पड़ेगा। सरकारी कार्यों को लेकर ज्यादा आशावादी न रहें।

तुला — आज का दिन आपके लिए विशेष शुभ रहेगा। परिस्थितियां आपके लिए अनुकूल रहेंगी। नई जॉब के ऑफर मिलने के योग बन रहे हैं। आपका आत्मविश्वास बढ़ेगा। रुका हुआ धन प्राप्त हो सकता है। गुप्त शत्रुओं को लेकर सावधान रहें।

वृश्चिक — आज आपको प्रतिज्ञा अथवा वचन देने से बचना चाहिए। प्रेमी जन के साथ रिश्ते प्रभावित हो सकते हैं। व्यवसाय में अनुबंध को लेकर सावधानी रखें। पुराना रोग वापस लौट कर आ सकता है। शुगर के रोगियों को अपनी सेहत का ध्यान रखना चाहिए।

धनु — आज कानूनी मामलों में सफलता मिलने की संभावना है। जॉब में प्रमोशन मिलने के योग बन रहे हैं। उच्च अधिकारी आपके काम की प्रशन्सा करेंगे। ऐश्वर्य के साधनों पर धन खर्च होगा। पेट में गैस की शिकायत हो सकती है। खानपान में शुद्धता का ध्यान रखें।

मकर — आज जीवनसाथी के साथ आप काफी अच्छा समय बितायेंगे। प्रतियोगी परीक्षा में सफलता मिलने के योग बन रहे हैं। अपनी उन्नति से आप काफी सन्तुष्ट रहेंगे। संतान आपके प्रति आज्ञाकारी रहेगी। अध्यापन क्षेत्र से जुड़े लोगों को सम्मान मिलेगा।

कुंभ — आज सामाजिक कार्यक्रमों में आपकी सक्रियता बढ़ेगी। अधिकारी वर्ग के लोगों से साथ संबंध मधुर होंगे। कई दिनों से रुके हुए कार्यों में आपको सफलता मिल सकती है। मूल्यवान वस्तुओं को संभालकर रखें। घर के बुजुर्ग सदस्यों के साथ आपकी चर्चा होगी।

मीन — आज आपको कुछ लोग धोखा देने की कोशिश कर सकते हैं। आर्थिक मामलों को लेकर एकतरफा विश्वास किसी पर न करें। सरकारी नियमों का कड़ाई पूर्वक पालन करें। प्रतियोगी परीक्षा की तैयारी कर रहे छात्रों का मन पढ़ाई से भटक सकता है।

आज की फिल्में

B4U MOVIES
संसार — सुबह : 08.40
ऊंचाई — रात : 09.12

&pictures
ग्रेट ग्रैंड मस्ती — सुबह : 11.10
फैमिली एक डील — रात : 08.00

SONY PIX
वंडर वुमन — सुबह : 11.02
पैनिक रूम — रात : 07.04

ZEE CINEMA
सूर्यवंशी — सुबह : 11.58
गदर 2 — रात : 08.00

colors CINEPLEX
कसम — सुबह : 09.13
राकी और रानी की प्रेम कहानी — शाम : 05.58

आज की सुपरहिट फिल्म

जी सिनेमा पर रात : 08.00 बजे

जोक्स ऑफ द डे

पत्नी- तुमने कभी मुझे सोना, हीरा, मोती गिफ्ट नहीं दिया

पति ने एक मुट्ठी मिट्टी उठाकर हाथ में दे दी।

पत्नी- यह क्या है?

पति- मेरे देश की धरती सोना उगले... उगले हीरे मोती... मेरे देश की धरती।

पत्नी गुस्से से पति को घूरने लगी।

रमेश- तुम्हें मेरे अंदर सबसे अच्छी बात क्या लगती है?

पिंकी- लोग समय के साथ बदल जाते हैं लेकिन तुम नहीं बदले,

रमेश- वह कैसे?

लड़की- जब मैं तुमसे मिली थी तब भी बेरोजगार थे और आज भी बेरोजगार हो।

मैंथा बाजार भाव

रामपुर-शिवालिक 965 फ्लैग 1075 डीएमओ 850 बोल्ड 1135, **सम्भल-चन्दौसी**-शिवालिक 940 फ्लैग 1070 बोल्ड 1110 डीएमओ 855।

कानपुर मंडी

अनाज (प्रति क्वि.)-	
गेहूंदड़ा	2400-2450
आरआर 21	2550-2600
गेहूंफ़ारम	2600-2700
जौ	2000 -2100
ज्वार	2000 -4000
बाजरा	2100-2150
मकाई	2200 -2400
दलहन (प्रति क्वि.)	
लोकल	मिल डिलीवरी
चना	6500 -6600
अरहर	9000 -10000
मसूर	5500 -5600
मटर	3700 -4000
उड़दहरा	11000 -12000
उड़दकाला	6000 -8000
मूंग	7700 -7800
दाल (प्रति क्वि.)	
अरहरफूल	17100-17100
अरहरस्पेशल1	14500-14600
चनादाल	8000-8100
मटरदाल	4800-4900
मसूरमलका	7250-7300
मसूरदाल	7450-7500
उड़ददाल	9000- 13300
उड़द धोवा	10000- 13000
मूँगदाल	8100 -9700
मूँग धोवा	9700-11000
चावल (प्रति क्वि.)	
अरवा	2000 - 2300
बासमती नं.1	8500 - 10000
सेला	2500 - 3000
बासमती नं.2	6500 - 7500
आटा-मैदा (प्रति 50 किग्रा.)	
आटा	1380-1430
मैदा	1350-1400
सूजी	1410-1430
चक्कीआटा (ब्राण्डेड 50 किग्रा.)	
शाहपसंद	1335-1380
तिलहन (प्रति क्वि.)	
लाही	5600-5800
अलसी	4500 -4600 रुपये।

नेक्सजेन एक्जीबिशन ने सर्वेक्षण रिपोर्ट में लक्ष्य हासिल करने के लिए दी सलाह

भारत को 5 अरब डॉलर का रक्षा निर्यात करने के लिए एफडीआई सुव्यवस्थित करना जरूरी

नई दिल्ली, एजेंसी

रक्षा क्षेत्र में प्रत्यक्ष विदेशी निवेश (एफडीआई) को सुव्यवस्थित करने के साथ शोध एवं विकास (आरएंडडी) और विनिर्माण क्षमताओं को बढ़ाकर देश चालू वित्त वर्ष के अंत तक पांच अरब डॉलर का निर्यात लक्ष्य हासिल कर सकता है। एशिया की प्रमुख आंतरिक सुरक्षा एवं रक्षा प्रदर्शनी 'अंतर्राष्ट्रीय पुलिस एक्सपो' के आयोजक नेक्सजेन एक्जीबिशन ने एक व्यापक सर्वेक्षण के ये निष्कर्ष जारी किए हैं।

इसका मकसद रक्षा क्षेत्र में

एफडीआई से जुड़ी बाधाओं को दूर करना और रक्षा शोध एवं विकास (आरएंडडी) और विनिर्माण क्षमताओं को मजबूत करना है। एक बयान के मुताबिक, इस पहल का उद्देश्य भारत को वित्त वर्ष 2024-25 तक पांच अरब डॉलर रक्षा निर्यात के महत्वाकांक्षी लक्ष्य की तरफ प्रेरित करना है। भारत के 15 शहरों में किए गए इस सर्वेक्षण में 130 से अधिक राष्ट्रीय तथा अंतरराष्ट्रीय हथियार, गोला-बारूद व सुरक्षा उपकरण निर्माताओं, निर्यातकों और स्टार्टअप कंपनियों ने हिस्सा लिया। सर्वेक्षण में सुव्यवस्थित एफडीआई, कृत्रिम बुद्धिमत्ता (एआई) और अन्य भविष्योन्मुख प्रौद्योगिकियों के साथ उन्नत प्रौद्योगिकी के एकीकरण और उद्योग के लिए पेशेवरों का एक बड़ा समूह खड़ा करने के लिए एक मजबूत कौशल विकास परिवेश पर जोर दिया गया। बयान के मुताबिक, भारत का आंतरिक सुरक्षा और रक्षा क्षेत्र शोध एवं विकास तथा विनिर्माण क्षमताओं को बढ़ाकर वैश्विक विनिर्माण केंद्र के रूप में उभरने के लिए तैयार है। रक्षा खरीद श्रेणियों में वृद्धि घरेलू रक्षा विनिर्माण को बढ़ावा देने की दिशा में एक महत्वपूर्ण कदम बताया गया है। फिलहाल भारत 75 से अधिक देशों को रक्षा उपकरण निर्यात करता है, जो वैश्विक रक्षा बाजार में इसकी बढ़ती उपस्थिति को दर्शाता है। नेक्सजेन एक्जीबिशन के निदेशक आधार बंसल ने कहा-खरीद श्रेणियों में वृद्धि और गुणवत्ता एवं नवाचार पर बल ने भारत को वैश्विक मंच पर एक विश्वसनीय रक्षा उपकरण आपूर्तिकर्ता के रूप में स्थापित किया है।

अमूल ने आइसक्रीम से कनखजूरा मिलने पर उत्पाद वापस मांगा

नई दिल्ली। अमूल ने नोएडा में एक महिला ग्राहक से आइसक्रीम का टब वापस करने का सोमवार को अनुरोध किया ताकि उसकी गहन जांच की जा सके। महिला ने दावा किया था कि उसे आइसक्रीम से कनखजूरा मिला है। कंपनी ने साथ ही कहा कि वह भारत और वैश्विक बाजारों में बेहतर गुणवत्ता वाले दुग्ध उत्पाद उपलब्ध कराने को प्रतिबद्ध है। खाद्य सुरक्षा अधिकारियों ने मामले की जांच शुरू कर दी है। उन्होंने बताया कि नोएडा में एक महिला ने दावा किया है कि उसने एक 'इंस्टेंट डिलीवरी ऐप' के जरिए आइसक्रीम मंगवाई थी जिसके अंदर उसे एक कनखजूरा मिला है। अमूल ब्रांड के तहत दुग्ध उत्पादों का विपणन करने वाले गुजरात सहकारी दुग्ध विपणन संघ (जीसीएमएमएफ) ने नोएडा में महिला ग्राहक को हुई असुविधा पर खेद व्यक्त किया।

यूएई से 2023-24 में सोना, चांदी का आयात 210 प्रतिशत बढ़ा

नई दिल्ली, एजेंसी

- **जीटीआरआई के अनुसार एफटीए में शुल्क संशोधन की जरूरत**

भारत का अपने मुक्त व्यापार समझौता (एफटीए) साझेदार संयुक्त अरब अमीरात (यूएई) से सोने और चांदी का आयात 2023-24 में 210 प्रतिशत बढ़कर 10.7 अरब डॉलर हो गया है। इस उछाल को कम करने के लिए समझौते के तहत रियायती सीमा शुल्क दरों में संभावित रूप से संशोधन करने की आवश्यकता है।

आर्थिक शोध संस्थान ग्लोबल ट्रेड रिसर्च इनिशिएटिव (जीटीआरआई) के अनुसार, सोने और चांदी के आयात में यह तीव्र वृद्धि मुख्य रूप से भारत-संयुक्त अरब अमीरात (यूएई) व्यापक आर्थिक भागीदारी समझौते (सीईपीए) के तहत भारत द्वारा यूएई को दी गई आयात शुल्क रियायतों से मुमकीन हो पाई है। जीटीआरआई की रिपोर्ट के अनुसार, भारत असीमित मात्रा में चांदी के

आयात पर सात प्रतिशत शुल्क या सीमा शुल्क रियायतें और 160 मीट्रिक टन सोने पर एक प्रतिशत रियायत देता है। सीईपीए पर फरवरी 2022 में हस्ताक्षर किए गए और मई 2022 में इसे लागू किया गया। इसके अतिरिक्त भारत गिफ्ट सिटी में इंडिया इंटरनेशनल बुलियन एक्सचेंज (आईआईबीएक्स) के जरिए निजी कंपनियों को यूएई से आयात करने की अनुमति देकर सोने और चांदी के आयात की सुविधा देता है।

सर्राफा

कानपुर	
चॉदी 999 (प्रति किलो)	90,000
चांदी सिक्का (प्रति सैकड़ा)	95,000
चांदी सिक्का (सैकड़ा) बिकवाल	100000
सोना बिस्कुट (दस ग्राम)	73,500
गिन्नी (प्रति नग)	54,800-55,000
लखनऊ	
सोना स्टैंडड (प्रति 10 ग्राम)	72,150
सोना रवा (प्रति 10 ग्राम)	72,200
गिन्नी (प्रति 10 नग)	42, 500
चांदी (999)	88,000
चांदी तैयार	89,100
चांदी का सिक्का (प्रति सैकड़ा)	80, 000
बरेली	
सोना जेवरात पक्के	72,200
सोना जेवरात गिन्नी	71,200
चांदी पक्की	875 (अनुमानित)
मुरादाबाद	
सोना 24 कैरेट	72,500
चांदी आभूषण	89,000।

एसबीआई को चालू वित्त वर्ष में 14-15 प्रतिशत ऋण वृद्धि की उम्मीदः खारा

नई दिल्ली, एजेंसी

- **एसबीआई के चेयरमैन दिनेश ने साक्षात्कार में कही बात**

एसबीआई के चेयरमैन दिनेश कुमार खारा ने कहा कि मौजूदा आर्थिक वृद्धि दर को देखते हुए चालू वित्त वर्ष 2024-25 में 14-15 प्रतिशत ऋण वृद्धि की उम्मीद है। खारा ने एक साक्षात्कार में कहा-आम तौर पर हम इसे जीडीपी वृद्धि दर और मुद्रास्फीति तथा उसके ऊपर दो से तीन प्रतिशत के योग के आधार पर देखते हैं। इससे हमें करीब 14 प्रतिशत या उसके आसपास का आंकड़ा मिलता है।

उन्होंने कहा-अतः 14-15 प्रतिशत ऋण वृद्धि, ऋण देने के लिए उपलब्ध अवसरों पर निर्भर करती है। यह हमारी जोखिम क्षमता को पूरा करती है। हमें इस गति से वृद्धि करने में खुशी होगी। उन्होंने कहा कि जहां तक जमाराशि का सवाल है, पिछले साल इसमें 11 प्रतिशत की वृद्धि हुई। उन्होंने कहा-हमारे पास अतिरि क्त एसएलआर के मामले में कुछ गुंजाइश है, जिससे यह सुनिश्चित होता है कि हमारे ऋण-से-जमा अनुपात को सहारा देने के लिए जमा दरें बढ़ाने का हम पर कोई दबाव नहीं है।

रिजर्व बैंक ने गाजीपुर स्थित पूर्वांचल सहकारी बैंक का लाइसेंस किया रद

मुंबई। भारतीय रिजर्व बैंक ने उत्तर प्रदेश के गाजीपुर स्थित पूर्वांचल सहकारी बैंक का लाइसेंस रद कर दिया है। केंद्रीय बैंक ने कहा कि पूर्वांचल सहकारी बैंक के पास पर्याप्त पूंजी और कमाई की संभावनाएं नहीं हैं। आरबीआई ने बयान में कहा कि उत्तर प्रदेश के सहकारिता आयुक्त और सहकारी समितियों के पंजीयक को बैंक को बंद करने और एक परिसमापक नियुक्त करने का आदेश जारी करने को कहा गया है। परिसमापन के तहत प्रत्येक जमाकर्ता जमा बीमा और ऋण गारंटी निगम से केवल पांच लाख तक की अपनी जमा राशि पाने का हकदार होगा।

भीषण गर्मी से डीजल-पेट्रोल की घट गई मांग

नई दिल्ली, एजेंसी

- **मासिक आंकड़ों के आधार पर इसमें आ रही गिरावट**

देश के कुछ हिस्सों में भीषण गर्मी के कारण यात्रा में कमी आने से जून में डीजल की मांग में गिरावट आई है। ईंधन की बिक्री, जो परंपरागत रूप से चुनाव के दौरान बढ़ जाती है, इस वर्ष प्रवृत्ति के विपरीत रही है तथा मासिक आधार पर इसमें गिरावट आ रही है। यह गिरावट अब आम चुनाव के समाप्त होने के बाद भी जारी है। डीजल की बिक्री एक से 15 जून के दौरान पिछले साल की समान अवधि की तुलना में 3.9 प्रतिशत की गिरावट आई है और यह 39.5 लाख टन रह गई है। पेट्रोल की बिक्री एक से 15 मई

के दौरान 14.7 लाख टन खपत की तुलना में मासिक आधार पर 3.6 प्रतिशत की गिरावट आई।

देश में सबसे ज्यादा खपत वाले ईंधन की मांग में अप्रैल में 2.3 प्रतिशत और मार्च में 2.7 प्रतिशत की गिरावट आई थी। मई में इसमें 1.1 प्रतिशत की गिरावट आई थी। चुनाव प्रचार के अलावा, गर्मी की फसल कटाई के मौसम तथा चिलचिलाती गर्मी के कारण कारों में एयर कंडीशनिंग की मांग बढ़ जाती है, जिससे ईंधन की खपत बढ़नी चाहिए थी। हालांकि इस साल यह रुझान उलट गया है। पेट्रोल और डीजल की कीमतों में मार्च के मध्य में दो रुपये प्रति लीटर की कमी की गई, जिससे दरों में संशोधन का करीब दो साल लंबा अंतराल समाप्त हो गया, जिससे बिक्री में भी तेजी आनी चाहिए थी। पेट्रोल की बिक्री एक से 15 मई के दौरान 14.7 लाख टन खपत की तुलना में मासिक आधार पर 3.6 प्रतिशत की गिरावट आई।

राष्ट्रीय

एक नजर

जम्मू-कश्मीर में हिजबुल मुजाहिदीन का आतंकवादी गिरफ्तार

श्रीनगर। सुरक्षा बलों ने जम्मू कश्मीर के हंदवाड़ा उपजिले में हिजबुल मुजाहिदीन के एक आतंकवादी को गिरफ्तार किया है। पुलिस सूत्रों ने सोमवार को यह जानकारी दी। उन्होंने बताया कि आतंकवादी की मौजूदगी की सूचना मिलने पर सेना की 30 आरआर और अन्य सुरक्षा एजेंसियों ने रविवार की रात संयुक्त अभियान चलाया। हंदवाड़ा के पुलिस अधीक्षक दाऊद अयूब ने बताया कि अभियान के दौरान आतंकवादी को गिरफ्तार कर लिया गया। उसके पास से चीनी पिस्तौल, हथगोला और पिस्तौल की दो मैगजीन बरामद की गई। गिरफ्तार आतंकवादी की पहचान जाकिर मीर के रूप में की गई है।

ट्रेलर के पलटने से चार लोगों की मौत

उदयपुर। राजस्थान में उदयपुर सिरोही राष्ट्रीय राजमार्ग-27 पर बेकरियां थाना क्षेत्र में सोमवार को एक अनियंत्रित ट्रेलर राहगीरों को चपेट में लेता हुआ पलट गया जिससे दो महिला सहित चार लोगों की मौत हो गई तथा एक अन्य गंभीर रूप घायल हो गया। पुलिस ने बताया कि बेकरिया थाना क्षेत्र में मालवा का चौरा में अनियंत्रित ट्रेलर ने सड़क किनारे चल रहे राहगीरों को चपेट ले लिया और पलट गया। हादसे में तिलोई गांव निवासी मसरु गरासिया, हकरी बाई, सौवनी बाई तथा ट्रेलर चालक बलविंदर सिंह की मौके पर ही मौत हो गई।

पाठ्यपुस्तकों में भारत और इंडिया का परस्पर प्रयोग, हम इस बहस में नहीं हैं: सकलानी

एनसीईआरटी प्रमुख बोले-इस पर हमारा रुख वही है जो हमारा संविधान कहता है

नई दिल्ली, एजेंसी

राष्ट्रीय शैक्षिक अनुसंधान और प्रशिक्षण परिषद (एनसीईआरटी) के निदेशक दिनेश प्रसाद सकलानी ने कहा है कि एनसीईआरटी की पाठ्यपुस्तकों में भारत और इंडिया का परस्पर प्रयोग किया जाएगा, जैसा कि देश के संविधान में है। ये टिप्पणियां सामाजिक विज्ञान पाठ्यक्रम पर काम कर रही एक उच्च स्तरीय समिति द्वारा यह सिफारिश किए जाने के मद्देनजर महत्वपूर्ण हैं कि सभी कक्षाओं की स्कूली पाठ्यपुस्तकों में इंडिया के स्थान पर भारत शब्द होना चाहिए।

एक साक्षात्कार में बातचीत में

एनसीईआरटी प्रमुख ने कहा कि किताबों में दोनों शब्दों का इस्तेमाल किया जाएगा और परिषद को भारत या इंडिया से कोई परहेज नहीं है। उन्होंने कहा, यह परस्पर उपयोग के योग्य हैं....इस पर हमारा रुख वही है जो हमारा संविधान कहता है और हम उस पर कायम हैं। हम भारत का इस्तेमाल कर सकते हैं, हम इंडिया का इस्तेमाल कर सकते हैं, इसमें समस्या क्या है? हम इस बहस में नहीं हैं। जहां भी हमें ठीक लगे हम इंडिया का इस्तेमाल करेंगे, जहां भी हमें ठीक लगेगा हम भारत का इस्तेमाल करेंगे।

आरएसएस की सहयोगी के तौर पर काम कर रही एनसीईआरटी : जयराम रमेश

राष्ट्रीय शैक्षिक अनुसंधान और प्रशिक्षण परिषद (एनसीईआरटी) की पाठ्यपुस्तकों में संशोधन को लेकर विवाद के बीच, कांग्रेस नेता जयराम रमेश ने सोमवार को आरोप लगाया कि यह संस्था 2014 से आरएसएस की सहयोगी के रूप में काम कर रही है और संविधान पर हमला कर रही है। रमेश ने सोशल मीडिया मंच एक्स पर एक पोस्ट में कहा कि राष्ट्रीय परीक्षा एजेंसी (एनटीए) ने नीट-2024 परीक्षा में कृपांक (ग्रेस मार्क) विवाद के लिए एनसीईआरटी को जिम्मेदार ठहराया है। उन्होंने आरोप लगाया कि यह केवल एनटीए की अपनी नाकामियों से ध्यान हटाने की कोशिश है। कांग्रेस नेता ने कहा-हालांकि यह सच है कि एनसीईआरटी अब पेशेवर संस्था नहीं रही।

नई दिल्ली की जामा मस्जिद में बच्चे ईद-उल-अजहा का पर्व का जश्न मनाते हुए। ● एजेंसी

त्र्यंबकेश्वर मंदिर में श्रद्धालुओं से मारपीट के आरोप में मामला दर्ज

नासिक। महाराष्ट्र के नासिक जिले में त्र्यंबकेश्वर मंदिर में दो श्रद्धालुओं के साथ कथित तौर पर मारपीट करने को लेकर वहां तैनात तीन सुरक्षाकर्मियों के खिलाफ मामला दर्ज किया गया है। पुलिस ने सोमवार को यह जानकारी दी। पुलिस के मुताबिक, यह घटना रविवार की सुबह त्र्यंबकेश्वर मंदिर में हुई, जहां इस बार लंबे सप्ताहांत के कारण श्रद्धालुओं की भारी भीड़ उमड़ रही है। पुलिस ने बताया कि 60 वर्षीय एक महिला ने अपनी शिकायत में आरोप लगाया कि एक सुरक्षा गार्ड ने उसके बेटे को धक्का दिया तथा उसके साथ दुर्व्यवहार किया, जब वह मंदिर में भगवान के दर्शन कर रहा था। महिला ने आरोप लगाया कि बाद में कुछ गार्ड मंदिर के बाहर आए और उसके तथा उसके बेटे के साथ दुर्व्यवहार किया।

पुलिस ने कन्नड हास्य अभिनेता चिक्कन्ना को भेजा नोटिस

बेंगलुरु, एजेंसी

रेणुकास्वामी हत्या मामला

रेणुकास्वामी हत्या मामले की जांच कर रहे पुलिस दल ने सोमवार को कन्नड अभिनेता चिक्कन्ना को पूछताछ के लिए पेश होने का नोटिस दिया।

पुलिस रेणुकास्वामी की हत्या के मामले में मुख्य आरोपी दर्शन थूगुदीप और उसकी मित्र पवित्रा गौड़ा समेत 19 लोगों को पहले ही गिरफ्तार कर चुकी है। पुलिस सूत्रों ने कहा कि मुख्य रूप से हास्य भूमिकाओं में नजर आने वाले 37 वर्षीय चिक्कन्ना से पूछताछ करने का निर्णय लिया गया क्योंकि कथित तौर पर वह आठ जून की रात को दर्शन के साथ थे, जब अपराध को अंजाम दिया गया था।

वहीं एक सूत्र ने जानकारी देते हुए बताया कि अभी सिर्फ पूछताछ की बात है। हम जानना चाहते हैं कि क्या वह (चिक्कन्ना) मामले के बारे में जानते थे और उनके पास क्या जानकारी है। पुलिस सूत्रों ने बताया कि दर्शन के प्रशंसक रेणुकास्वामी ने कथित तौर पर गौड़ा को सोशल मीडिया पर कुछ अश्लील संदेश भेजे थे, जिससे 47 वर्षीय अभिनेता नाराज हो गए थे। मामले की अभी जांच जारी है।

अमित शाह ने हिंसा में शामिल लोगों पर कानूनी कार्रवाई के दिए निर्देश

नई दिल्ली, एजेंसी

- **केंद्रीय गृह मंत्री ने सुरक्षा हालात की समीक्षा बैठक ली**

केंद्रीय गृह मंत्री अमित शाह सोमवार को मणिपुर में सुरक्षा हालात की समीक्षा बैठक ली, जहां एक वर्ष से अधिक समय से जातीय हिंसा का माहौल है। शाह ने मणिपुर में हिंसा में शामिल लोगों के खिलाफ कठोर कानूनी कार्रवाई के निर्देश दिए। वहीं अधिकारियों ने बताया कि केंद्र और राज्य सरकारों तथा अन्य सुरक्षा बलों के वरिष्ठ अधिकारी इस संबंध में एक उच्च-स्तरीय बैठक में शामिल हुए।

मणिपुर की राज्यपाल अनुसूइया उइके ने रविवार को यहां शाह से मुलाकात की थी और समझा जाता है कि दोनों ने राज्य के मौजूदा हालात पर चर्चा की। बहुसंख्यक मेइती समुदाय की अनुसूचित जनजाति का दर्जा देने की मांग के विरोध में राज्य के पहाड़ी जिलों में आदिवासी एकजुटता मार्च के बाद 3 मई, 2023 को मणिपुर में जातीय हिंसा भड़क उठी थी। तब से जारी हिंसा में कुकी और मेइती समुदायों तथा सुरक्षा बलों के 220 से ज्यादा लोग मारे जा चुके हैं। राष्ट्रीय स्वयंसेवक संघ (आरएसएस) के प्रमुख मोहन भागवत ने 10 जून को मणिपुर में एक साल के बाद भी शांति नहीं कायम होने पर चिंता जताई थी। मोहन भागवत ने नागपुर में स्वयंसेवकों को संबोधित करते हुए कहा था कि मणिपुर पिछले एक साल से शांति स्थापित होने की प्रतीक्षा कर रहा है।

लोगों ने आवश्यक सामग्री की आपूर्ति करने वाले ट्रकों को रोका

इंफाल। मणिपुर के तामेंगलोंग जिले में तातबंग के पास राष्ट्रीय राजमार्ग-53 पर सोमवार को इंफाल में आवश्यक सामग्री की आपूर्ति करने जा रहे 100 से अधिक ट्रकों को लोगों ने रोक दिया। पुलिस ने यह जानकारी दी। स्थानीय लोगों ने जिरिबाम जिले में हुई हिंसा के विरोध में इंफाल-सिलचर राजमार्ग को अनिश्चितकाल के लिए बंद करने का आह्वान किया है। पुलिस ने कहा, इस बंद के समर्थकों में ज्यादातर महिलाएं हैं जिन्होंने जिरिबाम से इंफाल घाटी की ओर जा रहे ट्रकों को रोक दिया।

केरल कांग्रेस ने विवादास्पद पोस्ट को लेकर ईसाइयों से माफी मांगी

तिरुवनंतपुरम, एजेंसी

- **कहा-अपमान और निरादर करना कांग्रेस की परंपरा नहीं**

केरल कांग्रेस ने सोमवार को ईसाई समुदाय से माफी मांगी। इससे एक दिन पहले कांग्रेस ने प्रधानमंत्री नरेन्द्र मोदी पर पोप फ्रांसिस के साथ उनकी हालिया मुलाकात को लेकर सोशल मीडिया पर कटाक्ष किया था, जिससे राज्य में राजनीतिक विवाद उत्पन्न हो गया था। कांग्रेस पार्टी ने सोशल मीडिया मंच एक्स पर अपने आधिकारिक हैंडल से उक्त पोस्ट को भी हटा लिया है।

कांग्रेस की केरल प्रदेश इकाई ने अपने एक्स हैंडल पर एक ताजा पोस्ट में कहा कि यदि उसके पहले के पोस्ट से ईसाई धर्मावलंबियों को कोई भावनात्मक या मनोवैज्ञानिक पीड़ा हुई है तो वह उनसे बिना शर्त माफी मांगती है। स्पष्टीकरणात्मक पोस्ट में पार्टी ने कहा कि राज्य के लोग स्पष्ट रूप से जानते हैं कि किसी भी धर्म, धर्मगुरुओं या प्रतिमाओं का अपमान और निरादर करना कांग्रेस की परंपरा नहीं है। कांग्रेस ने कहा कि कोई भी कांग्रेस कार्यकर्ता पोप का अपमान करने के बारे में दूर-दूर तक नहीं सोचेगा, जिन्हें दुनिया भर के ईसाई भगवान के समान मानते हैं।

दिल्ली में जल संकट भाजपा द्वारा प्रायोजित : संजय

नई दिल्ली, एजेंसी

- **आप के राज्यसभा सदस्य ने राजधानी के निवासियों के खिलाफ साजिश रचने का लगाया आरोप**

आप के राज्यसभा सदस्य संजय सिंह ने सोमवार को आरोप लगाया कि दिल्ली में जल संकट भाजपा द्वारा जानबूझकर उत्पन्न किया गया है। एक संवाददाता सम्मेलन को संबोधित करते हुए सिंह ने भाजपा पर राष्ट्रीय राजधानी के निवासियों के खिलाफ साजिश रचने का आरोप लगाया। इन आरोपों पर भाजपा की ओर से तत्काल कोई प्रतिक्रिया नहीं आई।

सिंह ने कहा-हमारा मानना है कि प्यासे को पानी पिलाने से ज्यादा पुण्य का काम नहीं होता और पानी रोकने से बड़ा कोई पाप नहीं है। उन्होंने आरोप लगाया, पिछले कई दिनों से दिल्ली में भारतीय जनता पार्टी द्वारा प्रायोजित

जल संकट है। जब मैं कह रहा हूं कि यह भारतीय जनता पार्टी द्वारा प्रायोजित जल संकट है, तो मैं आपको बताना चाहता हूं कि भाजपा के लोग चाहते हैं कि दिल्ली के लोगों को पानी न मिले और इसके लिए भाजपा के लोग हरसंभव कोशिश कर रहे हैं कि कैसे भी करके दिल्ली में जल संकट हो। आप नेता ने कहा कि दिल्ली को हरियाणा से पानी मिलता है और जब भाजपा शासित राज्य आवश्यक पानी नहीं देता है तो पानी की कमी हो जाती है। उन्होंने कहा-दिल्ली में पानी कम हो रहा है, क्योंकि हमें हरियाणा से पर्याप्त पानी नहीं मिल रहा है और इसके परिणामस्वरूप दिल्ली में जल संकट पैदा हो गया है। सिंह ने कहा कि दिल्ली को, उसका उचित हिस्सा देने के लिए हरियाणा सरकार से बार-बार अनुरोध करने के बावजूद उसे उसका हक नहीं मिल रहा है। उन्होंने कहा, "हम हरियाणा के लोगों के लिए पानी का हिस्सा नहीं मांग रहे हैं, हम दिल्ली के हिस्से का पानी मांग रहे हैं, आप वह भी नहीं देना चाहते।

दिल्ली की मंत्री आतिशी ने हरियाणा सरकार से यमुना नदी में पानी छोड़ने की अपील की

दिल्ली की जल मंत्री आतिशी ने सोमवार को वजीराबाद बैराज का दौरा किया और हरियाणा सरकार से यमुना नदी में पानी छोड़ने की अपील की। आतिशी ने कहा कि वजीराबाद बैराज को हरियाणा से पानी मिलता है, जो चंद्रावल, ओखला और वजीराबाद के जल उपचार संयंत्रों में जाता है। उन्होंने कहा, "अगर पानी नहीं मिलेगा, तो जल उपचार संयंत्र कैसे काम करेंगे। हम हरियाणा सरकार से अपील करते हैं कि दिल्ली के लोग चिंतित हैं और उन्हें यमुना नदी में पानी छोड़ना चाहिए।"

पन्नू की हत्या की साजिश का आरोपी भारतीय नागरिक अमेरिका प्रत्यर्पित

वाशिंगटन, एजेंसी

अमेरिका में एक सिख अलगाववादी की सुपारी देकर हत्या कराने की साजिश में शामिल होने के आरोपी भारतीय नागरिक निखिल गुप्ता को चेक गणराज्य से प्रत्यर्पित कर दिया गया। रविवार को खबरों में यह बात सामने आई। गुप्ता (52) को सिख अलगाववादी गुरपतवंत सिंह पन्नू की हत्या की साजिश में शामिल होने के आरोपों में अमेरिका की सरकार के अनुरोध पर पिछले साल चेक गणराज्य में गिरफ्तार किया गया था।

द वाशिंगटन पोस्ट ने सबसे पहले गुप्ता के प्रत्यर्पण की खबर जारी की। वह फिलहाल ब्रूकलिन में संघीय मेट्रोपॉलिटन हिरासत केंद्र में बंद है और वहां उसे बंदी के तौर पर रखा गया है। अखबार की खबर के अनुसार, गुप्ता, जिसे चेक गणराज्य में हिरासत में लिया गया था, को सप्तातांत में न्यूयॉर्क लाया गया। मामले के जानकार लोगों ने नाम जाहिर नहीं होने के अनुरोध पर यह जानकारी दी है। संघीय अभियोजकों का आरोप है कि गुप्ता ने पन्नू की हत्या के लिए एक व्यक्ति को सुपारी दी थी और 15,000 डॉलर अग्रिम राशि का भुगतान किया था। उनका आरोप है कि भारत सरकार का एक अधिकारी इसमें शामिल था।

द्विपक्षीय रक्षा संबंधों और क्षेत्रीय सुरक्षा स्थिति पर चर्चा

नयी दिल्ली, एजेंसी। राष्ट्रीय सुरक्षा सलाहकार (एनएसए) अजीत डोभाल ने सोमवार को अपने अमेरिकी समकक्ष जेक सुलिवन के साथ विस्तृत चर्चा की और इस दौरान उन्होंने मुख्य रूप से महत्वाकांक्षी महत्वपूर्ण और उभरती प्रौद्योगिकियों पर भारत-अमेरिका पहल (आईसीईटी) के क्रियान्वयन, द्विपक्षीय रक्षा संबंधों और क्षेत्रीय सुरक्षा स्थिति पर ध्यान केंद्रित किया। सुलिवन 17 से 18 जून तक दिल्ली की यात्रा पर हैं। अमेरिकी राष्ट्रीय सुरक्षा सलाहकार (एनएसए) सुलिवन के साथ एक उच्चस्तरीय प्रतिनिधिमंडल भी आया है जिसमें अमेरिका के वरिष्ठ सरकारी अधिकारी और उद्योग जगत के दिग्गज शामिल हैं। ऐसी जानकारी मिली है कि दोनों देशों के एनएसए ने प्रस्तावित भारत-मध्य पूर्व-यूरोप आर्थिक गलियारे (आईएमईसी) पर भी विचार-विमर्श किया।

पुतिन उ. कोरिया की यात्रा के दौरान किम से करेंगे मुलाकात

सियोल। रूस के राष्ट्रपति व्लादिमीर पुतिन मंगलवार को दो दिवसीय यात्रा पर उत्तर कोरिया पहुंचेंगे। यह 24 वर्षों में पुतिन की उत्तर कोरिया की पहली यात्रा होगी। यह घोषणा दोनों देशों ने की। उम्मीद है कि पुतिन उत्तर कोरिया के नेता किम जोंग उन से मुलाकात करेंगे। दोनों नेताओं के बीच वार्ता सैन्य सहयोग बढ़ाने पर केंद्रित होगी।

उत्तर कोरिया की आधिकारिक कोरियन सेंट्रल न्यूज एजेंसी ने कहा कि पुतिन किम के निमंत्रण पर मंगलवार और बुधवार को राजकीय यात्रा पर रहेंगे। उत्तर कोरिया की सरकारी मीडिया ने इस बारे में तत्काल विस्तृत जानकारी नहीं दी। रूस ने भी इस यात्रा की पुष्टि की।

इंदिरा गांधी अंतर्राष्ट्रीय हवाई अड्डे पर बिजली गुल, यात्री सेवा प्रभावित

नयी दिल्ली, एजेंसी

राष्ट्रीय राजधानी के इंदिरा गांधी अंतर्राष्ट्रीय हवाई अड्डे पर सोमवार अपराह्न को थोड़ी देर के लिए बिजली गुल होने से चेक-इन और बोर्डिंग संचालन सेवा प्रभावित हो गयी। हवाई अड्डे पर बिजली गुल होने पर कई यात्रियों ने निराशा व्यक्त करने के लिए सोशल मीडिया एक्स का सहारा लिया और जमकर इससे संबंधित पोस्ट डाली।

दिल्ली इंटरनेशनल एयरपोर्ट लिमिटेड (डायल) ने एक बयान में कहा, सोमवार अपराह्न करीब दो बजे दिल्ली हवाई अड्डे के मुख्य रिसीविंग सब-स्टेशन (एमआरएसएस) के ग्रिड में वोल्टेज अचानक से तेजी से बढ़ गया, जो कथित तौर पर 765 केवी लाइन की ट्रिपिंग के कारण हुआ था। दिल्ली ट्रांसको लिमिटेड (डीटीएल) ग्रिड से हुए इस वोल्टेज असंतुलन से कुछ समय के लिए सभी आईजीआई टर्मिनलों की सेवाएं प्रभावित हुईं, जिससे सामान को यात्रियों के पास पहुंचाने संबंधी और ई-गेट सेवा भी प्रभावित हुई।

इंदिरा गांधी अंतर्राष्ट्रीय हवाई अड्डे पर बिजली गुल होने पर परेशान यात्री।

मतभेदों का उचित समाधान निकालेंगे चीन-ऑस्ट्रेलिया

मेलबर्न। चीन के प्रधानमंत्री ली कियांग ने सोमवार को कहा कि उन्होंने ऑस्ट्रेलिया के प्रधानमंत्री एंथनी अल्बनीज के साथ दोनों देशों के बीच मतभेदों का उचित तरीके से समाधान निकालने पर सहमति जताई है।

ली कियांग, अल्बनीज और दोनों देशों के वरिष्ठ मंत्रियों ने सोमवार को ऑस्ट्रेलिया के संसद भवन में मुलाकात की और व्यापार बाधाओं, अंतरराष्ट्रीय जलक्षेत्र में दोनों देशों की सेनाओं के बीच संघर्ष तथा ऑस्ट्रेलिया में महत्वपूर्ण खनिजों में निवेश करने की चीन की इच्छा सहित कई जटिल मुद्दों पर चर्चा की। ली शनिवार को एडिलेड और रविवार को राष्ट्रीय राजधानी कैनबरा पहुंचे।

एक नजर

पाकिस्तान की कार्रवाई में पांच आतंकवादी ढेर

इस्लामाबाद। पाकिस्तानी सेना की मीडिया शाखा इंटर-सर्विसेज पब्लिक रिलेशंस (आईएसपीआर) ने सोमवार को बयान में कहा कि खुफिया जानकारी के आधार पर रविवार को सुरक्षा बलों ने खैबर पख्तूनख्वा प्रांत के खैबर कबायली जिले में अभियान के दौरान, सैनिकों ने आतंकवादियों के ठिकाने पर प्रभावी ढंग से कब्ज़ा कर लिया और पांच आतंकवादियों को मार गिराया। आतंकवादियों के पास से हथियार, गोला-बारूद और विस्फोटक भी बरामद किये गये।

इक्वाडोर में भूस्खलन से आठ लोगों की मौत

क्विटो। इक्वाडोर के राष्ट्रीय जोखिम प्रबंधन सचिवालय ने सोमवार को बताया कि रविवार को भूस्खलन के कारण रिसॉर्ट शहर बानोस डी अगुआ सांता में सड़क मार्ग बंद हो गया और यहां स्थित घरों को नुकसान पहुंचा। इक्वाडोर के परिवहन एवं लोक निर्माण मंत्री रॉबर्टो लुके ने एक्स पर लिखा, हम राहत प्रयासों में मदद के लिए समन्वय कर रहे हैं और अधिक मशीनरी तैनात कर रहे हैं।

अर्जेंटीना में डेंगू के पांच लाख से अधिक मामले

ब्यूनस आयर्स। अर्जेंटीना में इस साल अब तक डेंगू के 508,000 से अधिक मामले सामने आए हैं, जो पिछले वर्ष की इसी अवधि की तुलना में 3 .29 गुना अधिक है। स्वास्थ्य मंत्रालय के आंकड़ों के मुताबिक इस वर्ष के पहले 23 सप्ताहों में डेंगू के 508,867 मामले सामने आए, जो 2023 के 31वें सप्ताह में डेंगू की लहर के बाद से दर्ज किए गए कुल 526,030 मामलों का 96 .7 प्रतिशत है। मध्य क्षेत्र में सबसे अधिक मामले दर्ज किए गए, जो कुल मामलों का 61 .6 प्रतिशत है, इसके बाद उत्तर-पश्चिम क्षेत्र में 23 .1 प्रतिशत और पूर्वोत्तर क्षेत्र में 13 .1 प्रतिशत मामले दर्ज किए गए। दक्षिण अमेरिकी देश के 24 जिलों में से 19 में डेंगू फैल रहा है और इस मौसम में कुल 366 मौतें हुई हैं।

बुर्किना फासो में हमले की ली जिम्मेदारी

औगाडौगू। अल-कायदा से जुड़े एक संगठन ने बुर्किना फासो के मनसिला में मंगलवार को हुए आतंकवादी हमले की जिम्मेदारी ली है। यह जानकारी सर्च फॉर इंटरनेशनल टेररिस्ट एंटिटीज (एसआईटीई) इंटेलिजेंस ग्रुप ने दी। गौरतलब है कि बुर्किना फासो के मनसिला में मंगलवार को हुए घातक हमले में बुर्किना फासो के 100 से अधिक सैनिक मारे गए थे।

कवच प्रणाली युक्त नहीं था न्यू जलपाईगुड़ी मार्ग

रेलवे बोर्ड की अध्यक्ष सिन्हा ने कहा कि मिशन मोड पर किया जा रहा है कवच का क्रियान्वयन

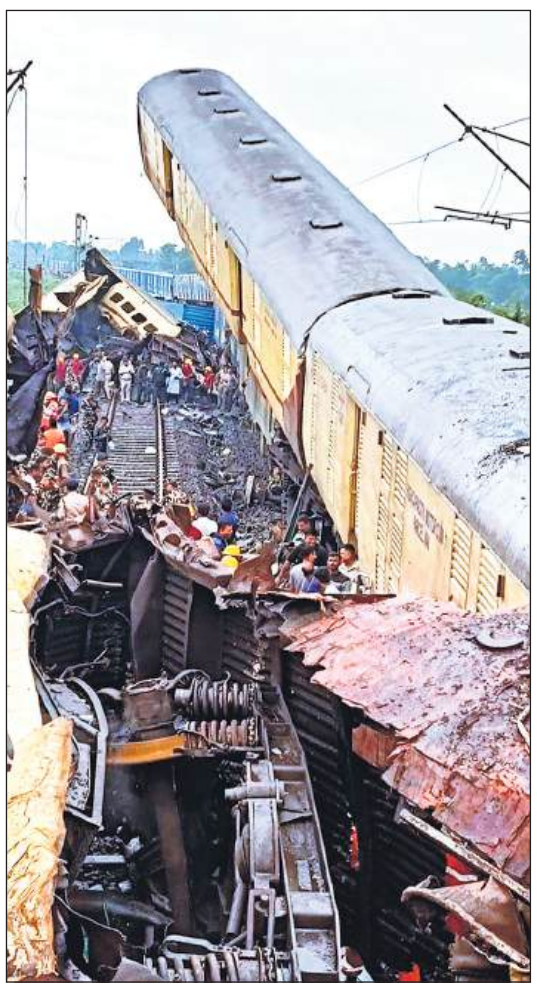

नयी दिल्ली/कोलकाता, एजेंसी

रेलवे के गुवाहाटी-दिल्ली मार्ग पर जहां सोमवार को सियालदह कंचनजंघा एक्सप्रेस में एक मालगाड़ी ने पीछे से टक्कर मारी वहां कवच या ट्रेन टक्कर रोधी प्रणाली उपयोग में नहीं थी। एक शीर्ष अधिकारी ने यह जानकारी दी। रेलवे बोर्ड की अध्यक्ष जया वर्मा सिन्हा ने कहा कि इस मार्ग के लिए स्वचालित टक्कर रोधी ट्रेन सुरक्षा प्रणाली कवच की योजना बनाई जा रही है। उन्होंने कहा, अभी यह वहां नहीं है।

मालगाड़ी के चालक की ओर से संभावित मानवीय भूल की ओर इशारा करते हुए सिन्हा ने कहा कि न्यू जलपाईगुड़ी के निकट टक्कर संभवतः इसलिए हुई क्योंकि मालगाड़ी ने सिग्नल की अनदेखी की और अगरतला से सियालदह जा रही कंचनजंघा एक्सप्रेस को टक्कर मार दी। इस दुर्घटना में मालगाड़ी के लोको पायलट और कंचनजंघा एक्सप्रेस के गार्ड की भी मौत हो गई है।

सिन्हा ने कहा कि कवच का क्रियान्वयन मिशन मोड पर किया जा रहा है। उन्होंने कहा कि यह 1,500 किलोमीटर रेलवे ट्रैक पर पहले से ही क्रियाशील है, जबकि इस वर्ष के अंत तक इसमें 3,000 किलोमीटर और जोड़ दिए जाएंगे। उन्होंने कहा कि देश के रेलवे नेटवर्क में कवच परियोजना का तेजी से क्रियान्वयन सुनिश्चित करने के लिए आपूर्तिकर्ताओं द्वारा सुरक्षा प्रणाली का उत्पादन बढ़ाया जाना चाहिए।

वहीं त्रिपुरा के मुख्यमंत्री डॉ. माणिक साहा ने मारे गये त्रिपुरा के यात्री के परिजनों को दो लाख रुपये की अनुग्रह राशि देने की घोषणा की। साहा ने कहा कि दुर्घटना से प्रभावित त्रिपुरा के यात्रियों के इलाज पर आने वाला खर्च राज्य सरकार उठायेगी।

इन ट्रेनों का बदला रूट

दुर्घटना स्थल पर जाते केंद्रीय रेल मंत्री अश्विनी वैष्णव।

ट्रेन संख्या 19602 न्यू जलपाईगुड़ी उदयपुर सिटी साप्ताहिक एक्सप्रेस, 20503 डिब्रूगढ़-नयी दिल्ली राजधानी एक्सप्रेस, 12423 डिब्रूगढ़-नयी दिल्ली राजधानी एक्सप्रेस, 01666 अगरतला-रानी कमलापति विशेष ट्रेन, 12377 सियालदह-न्यू अलीपुरद्वार पदातिक एक्सप्रेस, 06105 नागरकोइल जंक्शन, डिब्रूगढ़ स्पेशल, 20506 नयी दिल्ली-डिब्रूगढ़ राजधानी एक्सप्रेस, 12424 नयी दिल्ली-डिब्रूगढ़ राजधानी एक्सप्रेस, 22301 हावड़ा-न्यू जलपाईगुड़ी वंदे भारत एक्सप्रेस, 12346 गुवाहाटी-हावड़ा सरायघाट एक्सप्रेस, 12505 कामाख्या-आनंद विहार नॉर्थईस्ट एक्सप्रेस, 12510 गुवाहाटी-बेंगलुरु एक्सप्रेस, 22302 न्यू जलपाईगुड़ी-हावड़ा वंदे भारत एक्सप्रेस, 15620 कामाख्या-गया एक्सप्रेस, 15962 डिब्रूगढ़-हावड़ा कामरूप एक्सप्रेस, 15636 गुवाहाटी-ओखा एक्सप्रेस, 15930 न्यू तिनसुकिया-ताम्बरम एक्सप्रेस, 13148 बामनहाट-सियालदह उत्तर बंगा एक्सप्रेस, 22504 डिब्रूगढ़-कन्याकुमारी एक्सप्रेस, 13142 न्यू अलीपुरद्वार-सियालदाह तीस्ता तोरसा, 12344 हल्दीबाड़ी- सियालदाह दार्जिलिंग मेल, 12378 न्यू अलीपुरद्वार सियालदाह पदातिक एक्सप्रेस, 15651 गुवाहाटी-जम्मू तवी लोहित एक्सप्रेस और 15658 कामाख्या-दिल्ली ब्रह्मपुत्र मेल परिवर्तित मार्ग से चलेंगी।

भीषण रेल हादसों से दहला साल 2024

पश्चिम बंगाल के न्यू जलपाईगुड़ी में सोमवार को मालगाड़ी ने सियालदाह जाने वाली कंचनजंघा एक्सप्रेस को पीछे से टक्कर मार दी। भीषण हादसे में अब तक पांच लोगों की जान जा चुकी है, जबकि 25 से ज्यादा लोग घायल हैं। हादसा इतना भीषण था कि टक्कर के बाद कंचनजंघा एक्सप्रेस की कई बोगियां पटरी से उतर गईं। साल 2024 में हुए भीषण रेल दुर्घटनाओं के बारे में आपको अवगत कराते हैं।

- 18 जनवरी 2024 को झारखंड के गम्हरिया रेलवे स्टेशन पर रेलवे ट्रैक पार कर रहे चार लोग उत्कल एक्सप्रेस की चपेट आ गए थे। सभी की मौके पर दर्दनाक मौत हो गई थी। नई दिल्ली-पुरी उत्कल एक्सप्रेस टाटानगर स्टेशन जा रही थी। गम्हरिया रेलवे स्टेशन के पास घने कोहरे के कारण रेलवे ट्रैक पार करने के दौरान चार लोग तेज रफ्तार ट्रेन की चपेट में आ गए थे।
- 17 फरवरी 2024 को दिल्ली में जखीरा फ्लाईओवर के पास मालगाड़ी के 10 डिब्बे पटरी से उतर गए थे। इस मालगाड़ी में लोहे की शीट के रोल लोड थे। सराय रोहिल्ला रेलवे के पास एक मालगाड़ी के 10 डिब्बे पटरी से उतर गए थे। हादसे के बाद रेलवे की टीमों ने मरम्मत कार्य शुरू कर ट्रेनों का आवागमन सुगम किया। जानमाल का नुकसान नहीं हुआ था।
- 28 फरवरी 2024 को झारखंड के जामताड़ा और विद्यासागर स्टेशन के बीच कई लोगों पर ट्रेन चढ़ गई थी। इस हादसे में 2 लोगों की मौत हो गई थी। डाउन लाइन में बेंगलुरु-यशवंतपुर एक्सप्रेस गुजर रही थी। इस बीच लाइन के किनारे डाली गई गिट्टी का डस्ट उड़ रहा था, डस्ट को देखकर चालक को अंदेशा हुआ कि ट्रेन में आग लग गई है और धुंआ निकल रहा है। ड्राइवर ने ट्रेन रोकी और कई यात्री ट्रेन से उतर गए, इसी बीच अप में जा रही ईएमयू ट्रेन की चपेट में कई यात्री आ गए थे।
- 2 जून 2024 को पंजाब के फतेहगढ़ साहिब में सरहिंद के माधोपुर के पास दो मालगाड़ियां आपस में टकरा गईं। इस टक्कर में दो ट्रेन ड्राइवर घायल हो गए थे। घायलों को श्री फतेहगढ़ साहिब सिविल अस्पताल में भर्ती कराया गया, जहां गंभीर हालत को देखते हुए उन्हें सिविल अस्पताल फतेहगढ़ साहिब से राजिंदर अस्पताल पटियाला रेफर कर दिया गया था।

जहाजों की टक्कर के लिए फिलीपींस जिम्मेदार : चीन

- फिलीपींस की सेना ने चीन के तटरक्षक के दावे को भ्रामक और गुमराह करने वाला करार दिया

ताइपे, एजेंसी

दक्षिण चीन सागर में विवादित स्प्रैटली द्वीप समूह के निकट सोमवार को एक चीनी जहाज और फिलीपींस के एक आपूर्ति जहाज के बीच टक्कर हो गई। चीन ने इस घटना के लिए फिलिपींस को जिम्मेदार ठहराया है। चीन के तटरक्षक बल ने बताया कि फिलीपींस का एक आपूर्ति जहाज स्प्रैटली द्वीप समूह में जलमग्न चट्टान सेकंड थॉमस शोल के निकट जलक्षेत्र में घुस आया। स्प्रैटली द्वीप समूह पर, कई देश अपने-अपने क्षेत्र का हिस्सा होने का दावा करते हैं। फिलीपींस की सेना ने चीन के तटरक्षक के दावे को भ्रामक और गुमराह करने वाला करार दिया है।

चीनी तटरक्षक ने सोशल मीडिया प्लेटफॉर्म वीचैट पर एक बयान में कहा कि फिलीपींस का एक आपूर्ति जहाज चीन द्वारा बार-बार दी गयी चेतावनियों को नजरअंदाज करते हुए गैर-पेशेवर तरीके से एक चीनी जहाज के पास खतरनाक तरीके से पहुंच गया, जिसके परिणामस्वरूप टक्कर हो गयी। बयान के मुताबिक इस दुर्घटना के लिए पूरी तरह से फिलीपींस जिम्मेदार है। फिलीपींस सेना ने मनीला में कहा कि सेना मनुष्यों की वैध आवाजाही और आयंगिन शोल पर पुनःआपूर्ति मिशन को लेकर किसी तरह की परिचालन जानकारी पर चर्चा नहीं करेगी।

नेतन्याहू ने प्रभावशाली वार कैबिनेट को भंग किया : इजराइली अधिकारी

तेल अवीव, एजेंसी

इजराइली अधिकारियों ने सोमवार को कहा कि प्रधानमंत्री बेंजामिन नेतन्याहू ने उस प्रभावशाली वार कैबिनेट (युद्ध मंत्रिमंडल) को भंग कर दिया है, जिसे गाजा में युद्ध का संचालन करने का काम सौंपा गया था। अधिकारियों के मुताबिक, विपक्षी नेता बेनी गैंट्ज़ के सरकार से बाहर चले जाने के बाद इस वार कैबिनेट को भंग कर दिया गया। बेनी गैंट्ज हमास के खिलाफ युद्ध के शुरुआती दिनों में इजराइल की गठबंधन सरकार में शामिल हुए थे। गैंट्ज ने मांग की थी कि नेतन्याहू की सरकार में अति-दक्षिणपंथी सांसदों को दरकिनार करने के लिए एक छोटा मंत्रिमंडल बनाया जाए। गेंट्ज, नेतन्याहू और रक्षा मंत्री योआव गैलेंट इसके सदस्य थे और उन्होंने पूरे युद्ध के दौरान मिलकर महत्वपूर्ण निर्णय लिए। इजराइली अधिकारियों ने नाम गुप्त रखने की शर्त पर यह बात कही, क्योंकि उन्हें मीडिया के साथ इस बदलाव पर चर्चा करने का अधिकार नहीं है।

गाजा में इजरायल के हवाई हमले में नौ की मौत

गाजा, एजेंसी। ईद-उल-अज़हा के एक दिन पहले मध्य गाजा में अल-बुरीज शरणार्थी शिविर पर इजरायल की ओर से किए गए हवाई हमले में कम से कम नौ फिलिस्तीनी मारे गए। फिलिस्तीनी चिकित्सा सूत्रों ने रविवार को नाम उजागर नहीं करने की शर्त पर बताया कि हवाई हमले में दो आवासीय घरों को निशाना बनाया गया, जिसमें छह बच्चों सहित नौ लोगों की मौत हो गई और कई अन्य घायल हो गए। घायलों को उपचार के लिए अस्पताल में भर्ती कराया गया है। गाजा में हमास द्वारा संचालित स्वास्थ्य विभाग के अधिकारियों ने बताया कि रविवार तक गाजा पट्टी पर चल रहे इजरायली हमलों में मरने वाले फिलिस्तीनियों की संख्या 37,337 हो गई है, जबकि 85,299 लोग घायल हुए हैं। उधर, इजरायली सैन्य प्रवक्ता अविचाय एद्राई ने रविवार को कहा कि दक्षिणी गाजा पट्टी में लड़ाई जारी है, जिसमें गाजा के सबसे दक्षिणी शहर राफा भी शामिल है।

राष्ट्र विरोधी गतिविधि बंद करे पीटीआई : सरकार

- कानूनी मामलों के प्रवक्ता अकील मलिक ने कहा पाकिस्तानी सरकार की ऐसे लोगों पर नजर

इस्लामाबाद, एजेंसी

जेल में बंद पाकिस्तान के पूर्व प्रधानमंत्री इमरान खान की पार्टी से राष्ट्र विरोधी गतिविधियां एवं दुष्प्रचार को बंद करने की अपील करते हुए सरकार ने चेतावनी दी है कि वह मित्र देशों के साथ संबंधों को नुकसान पहुंचाने के प्रयास में सोशल मीडिया पर राष्ट्र विरोधी अभियान चलाने में शामिल लोगों पर शिकंजा कसेगी।

जियो न्यूज की रिपोर्ट के अनुसार, रविवार को एक संवाददाता सम्मेलन को संबोधित करते हुए कानूनी मामलों के प्रवक्ता अकील मलिक ने कहा कि पाकिस्तान तहरीक-ए-इंसाफ (पीटीआई) विदेशों में जिस तरह पाकिस्तान विरोधी गतिविधि चला रही है, पूर्व में वैसी कोई मिसाल नहीं मिलती। उन्होंने कहा, पाकिस्तान एक स्वतंत्र देश है और किसी दूसरे देश से वह निर्देश नहीं लेता। हम सभी देशों के साथ मैत्रीपूर्ण संबंध चाहते हैं। हालांकि, 2022 के अविश्वास प्रस्ताव के बाद से विदेशों में पाकिस्तान के खिलाफ बदनामीकारक अभियान शुरू हो गया है, जिसने पाकिस्तान विरोधी दुष्प्रचार को बढ़ावा दिया है। मलिक ने आरोप लगाया कि पीटीआई ने दूसरे देशों में पाकिस्तान विरोधी अभियान को बढ़ावा देने के लिए लामबंदी करने वालों और जनसंपर्क कंपनियों को काम पर रखा है।

बॉलीवुड हलचल

15 नवंबर को प्रदर्शित होगी शुजित सरकार की फिल्म

मुंबई, एजेंसी। बॉलीवुड फिल्मकार शुजित सरकार की आने वाली फिल्म 15 नवंबर, 2024 को सिनेमाघरों में रिलीज होगी। शुजित सरकार की आने वाली फिल्म एक पिता और बेटी के बीच के रिश्ते की कहानी है। इस फिल्म में महानायक अमिताभ बच्चन के सुपुत्र अभिषेक बच्चन की मुख्य भूमिका है। शुजित सरकार ने कहा, पिता-बेटी के रिश्ते वाकई खास होते हैं। उनमें अपनी अजीबोगरीब चीजें और चुनौतियां होती हैं। साथ ही, मुझे लगता है कि यह सबसे कम चर्चित या प्रस्तुत किए जाने वाले रिश्तों में से एक है, जिसमें खूबसूरत कहानियों की बहुत गुंजाइश है। पीकू एक ऐसी कहानी थी जिससे मैं तुरंत जुड़ गया, और मैं इसे बहुत कुछ पेश कर सका। इसी तरह, मेरी अगली फिल्म भी एक पिता और बेटी के बीच के मधुर बंधन के इर्द-गिर्द घूमती है और आपको उनकी भावनात्मक यात्रा के साथ यात्रा कराती है और हम 15 नवंबर, 2024 को सिनेमाघरों में दुनिया भर के दर्शकों के सामने यह दिल को छू लेने वाली कहानी लाने के लिए तैयार हैं।

सूर्या की शूटिंग फिर से शुरू करेंगे सन्नी देओल

मुंबई, एजेंसी। बॉलीवुड के माचो हीरो सन्नी देओल अपनी आने वाली फिल्म सूर्या की शूटिंग फिर से शुरू करेंगे। सन्नी देओल ने हाल ही में बॉर्डर 2 अनाउंस की है। यह फिल्म 23 जनवरी 2026 को रिलीज होगी। सन्नी देओल की अब एक और फिल्म को लेकर चर्चा शुरू हो गई है। सन्नी की इस फिल्म का नाम है सूर्या है ,जो वर्ष 2018 में रिलीज हुई मलयालम फिल्म जोसेफ का रीमेक है। सन्नी देओल ने वर्ष 2022 में फिल्म सूर्या का काम शुरू किया था, लेकिन काम खत्म नहीं हो पाया था. लेकिन अब इस फिल्म का काम एक बार फिर से शुरू होने वाला है। कहा जा रहा है कि सन्नी देओल फिर से फिल्म सूर्या की शूटिंग शुरू करने वाले हैं। कहा जा रहा है कि इसी साल नवंबर तक फिल्म सूर्या की शूटिंग खत्म हो जाएगी।

शबाना आजमी को पसंद आयी फिल्म चंदू चैंपियन

मुंबई, एजेंसी। बॉलीवुड अभिनेत्री शबाना आजमी को कार्तिक आर्यन की फिल्म चंदू चैंपियन बेहद पसंद आयी है। कबीर खान के निर्देशन में बनी कार्तिक आर्यन की फिल्म चंदू चैंपियन हाल ही में सिनेमाघरों में रिलीज हुयी है। इस फिल्म को लोगों से मिली जुली प्रतिक्रिया मिल रही है। शबाना आजमी ने अपने पति जावेद अख्तर के साथ फिल्म चंदू चैंपियन देखी। शबाना आजमी ने कार्तिक और कबीर खान के काम की तारीफ की। शबाना आजमी ने कहा कि चंदू चैंपियन बेहतरीन फिल्म है ।मैं तो रो-रो के पागल हो गई और कार्तिक का काम बहुत अच्छा था। कबीर ने बहुत अच्छा काम किया। मैंने बहुत दिनों के बाद कबीर की फिल्म देखी। कहानी ने हमें सेकंड हाफ में भी बांधे रखा ।फिल्म देखते हुए मैं रोना बंद नहीं कर पाई। चंदू चैंपियन प्रेरणादायक कहानी है।

खगोल विज्ञान उत्तरी गोलार्ध में शनिवार से लंबा होने लगेगा रात का समय

21 जून का दिन होगा वर्ष का सबसे बड़ा दिन

- जून संक्रांति पर उत्तरी गोलार्ध में 23.5 डिग्री के कोण पर झुका होता है सूर्य
- इसके बाद दिसंबर तक दिन की अवधि छोटी होती चली जाएगी और रातें लंबी होती चली जाएंगी

अमृत विचार, नैनीताल

दिन व रात का अपना सफर एक सामान्य प्रक्रिया होने के बावजूद हमारे जीवन में गहरी छाप है। 21 जून को वर्ष का सबसे बड़ा दिन होगा। इसके बाद रात का अंधियारा बढ़ना शुरू हो जाएगा। यह प्रक्रिया निरंतर दिसंबर तक जारी रहेगी।

21 जून को जून संक्रांति कहा जाता है। इस दिनसूर्य उत्तरी गोलार्ध में अपने सबसे उत्तरी बिंदु पर पहुँच जाता है। यह बिंदु आकाशीय कर्क रेखा पर है, जो आकाश के समानांतर होता है और भूमध्य रेखा से 23.5 डिग्री उत्तर में मौजूद होता है। या कहें कि जून संक्रांति पर सूर्य उत्तरी गोलार्ध में 23.5 डिग्री के कोण पर झुका होता है। कर्क रेखा में दोपहर के समय सूर्य सीधे सिर के ऊपर होता है। इसी दौरान दक्षिणी गोलार्ध में स्थिति उत्तरी गोलार्ध के विपरीत होती हैं। यानी दिन छोटा व रात लंबी होती है। पृथ्वी पर कोई भी संक्रांति पृथ्वी के अपनी धुरी पर झुके होने और सूर्य के चारों ओर अपनी कक्षीय गति के कारण होती है। पृथ्वी के अपनी धुरी पर 23.5 डिग्री झुकी होने के कारण न केवल दिन रात के समय में अंतर आता है, बल्कि मौसम परिवर्तन की सबसे बड़ी वजह भी यही है। सर्दी और गर्मी का एहसास इसी वजह से होता है। जून संक्रांति 20 से 22 जून के बीच पड़ती है। इस वर्ष 21 जून को है। इसके बाद दिसंबर तक दिन की अवधि छोटी होती चली जाएगी और रातें लंबी होती चली जाएंगी।

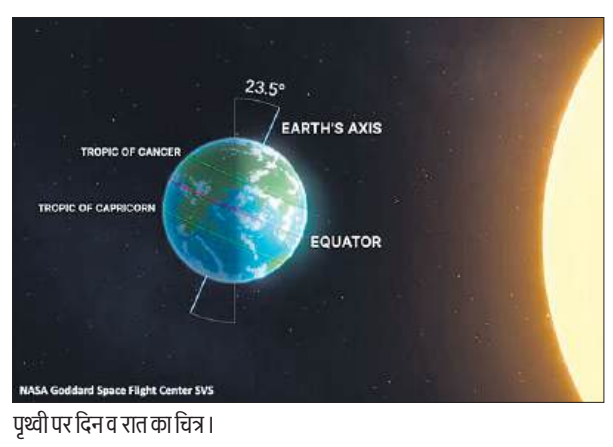

पृथ्वी पर दिन व रात का चित्र।

इन दिनों सर्वाधिक दूर होता है सूर्य

नैनीताल : भले ही इन दिनों तपा देने वाली भीषण गर्मी पड़ रही हो, लेकिन हकीकत में सूर्य उत्तरी गोलार्ध में हमसे सबसे दूर होता है। इसकी तुलना में सर्दियों में हमारे सर्वाधिक करीब होता है और तब थरथराने वाली ठंड का सामना करना पड़ रहा होता है। पृथ्वी के अपने अक्ष में झुकाव के कारण यह परिवर्तन आता है, जबकि दक्षिणी गोलार्ध में स्थिति उत्तरी गोलार्ध के विपरीत होती है।