ज्येष्ठ शुक्ल पक्ष अष्टमी
विक्रम संवत 2081

लखनऊ, बरेली, मुरादाबाद, हल्द्वानी, अयोध्या व कानपुर से प्रकाशित

शुक्रवार, 14 जून 2024
वर्ष 34, अंक 138, पृष्ठ 14
2 राज्य, 6 संस्करण
मूल्य 5 रुपये

अमृत विचार

लखनऊ

एक सम्पूर्ण अखबार

www.amritvichar.com

करण की किल का ट्रेलर रिलीज 14

विंबलडन में नहीं खेलूंगा : राफेल नडाल 2

एक नजर

फिल्म हमारे बारह की रिलीज पर सुप्रीम रोक

नई दिल्ली। सुप्रीम कोर्ट ने अन्नू कपूर की फिल्म हमारे बारह की रिलीज पर गुरुवार को रोक लगा दी। फिल्म 14 जून को रिलीज होनी थी। कोर्ट ने फिल्म पर इस्लामी आस्था और विवाहित मुस्लिम महिलाओं का अपमान करने के आरोपों पर संज्ञान लेते हुए रोक लगा दी। न्यायमूर्ति विक्रमनाथ और न्यायमूर्ति संदीप मेहता की अवकाशकालीन पीठ ने याचिकाकर्ता अजहर बाशा तंबोली के वकील फौजिया शकील की दलीलों पर बम्बई हाईकोर्ट से याचिका पर शीघ्र निर्णय लेने को कहा। पीठ ने कहा, हमने सुबह फिल्म का ट्रेलर देखा और सभी आपत्तिजनक संवाद अब भी बरकरार हैं।

चालू वित्त वर्ष में विकास दर 8% रहने का अनुमान

नई दिल्ली। प्रमुख उद्योग संगठन भारतीय उद्योग परिसंघ (सीआईआई) ने गुरुवार को कहा कि चालू वित्त वर्ष में देश के सकल घरेलू उत्पाद (जीडीपी) के 8% की दर से बढ़ने का अनुमान है] लेकिन इसके लिए अगली पीढ़ी के सुधारों को मिशन मोड में आगे बढ़ाने की जरूरत है। सीआईआई के नव-निर्वाचित अध्यक्ष संजीव पुरी ने यह अनुमान जताते हुए कहा कि चालू वित्त वर्ष के दौरान विकास दर 8% को छूने के लिए तैयार है, जो चौथे वर्ष 7% से अधिक की वृद्धि को दर्शाता है। यह विकास अन्य अनुमानों से अधिक है लेकिन पिछले वर्षों में भारत ने शुरुआती अनुमानों से काफी बेहतर प्रदर्शन किया है।

पराग दूध आज शाम से दो रुपये प्रति लीटर महंगा

लखनऊ। लखनऊ दुग्ध संघ ने 14 जून की शाम से पराग दूध की कीमतों में दो रुपये प्रति लीटर की वृद्धि की है। कीमतों में वृद्धि सभी वैरायटी में की गई है। इनमें पराग गोल्ड, टोंड समेत सभी तरह के दूध हैं। लखनऊ कार्यक्षेत्र से जुड़े क्षेत्रों में दूध की ये नई दरें शुक्रवार शाम से प्रभावी हो जाएंगी। कंपनी के महाप्रबंधक विकास बालियान ने बताया कि एक लीटर पराग गोल्ड की नई कीमत अब 68 रुपये होगी। पहले यह 66 रुपये लीटर था। 54 रुपये में मिलने वाला टोंड मिल्क 56 रुपये लीटर मिलेगा। लखनऊ, रायबरेली, उन्नाव, हरदोई, लखीमपुर खीरी और सीतापुर में बिक रहे दूध पर नई कीमतें प्रभावी होंगी।

अजीत डोभाल एनएसए, मिश्रा बने रहेंगे मोदी के प्रधान सचिव

- 10 जून से ही प्रभावी होगी दोनों की नियुक्ति

नई दिल्ली, एजेंसी

भारतीय पुलिस सेवा के सेवानिवृत अधिकारी अजीत डोभाल को लगातार तीसरी बार राष्ट्रीय सुरक्षा सलाहकार (एनएसए) नियुक्त किया गया है और डॉ. पीके मिश्रा को दोबारा प्रधानमंत्री का प्रधान सचिव बनाया गया है।

केन्द्रीय मंत्रिमंडल की नियुक्ति के मामलों की समिति ने इन दोनों अधिकारियों की नियुक्ति को गुरुवार को मंजूरी दे दी। समिति ने सेवानिवृत आईएएस अधिकारियों अमित खरे और तरुण कपूर को भी प्रधानमंत्री कार्यालय में सलाहकार नियुक्त किया है। केन्द्रीय कार्मिक और प्रशिक्षण विभाग ने गुरुवार को बताया कि डोभाल और डॉ. मिश्रा की नियुक्ति 10 जून से प्रभावी होगी और प्रधानमंत्री मोदी के कार्यकाल या अगले आदेश जो भी पहले हो तब तक रहेगी।

अजीत डोभाल डॉ. पीके मिश्रा

कश्मीर से आतंकवाद के खात्मे को लगाएं पूरी ताकत

प्रधानमंत्री नरेंद्र मोदी ने कई आतंकी घटनाओं के बाद की जम्मू-कश्मीर में स्थिति की समीक्षा, दिए निर्देश

नई दिल्ली, एजेंसी

प्रधानमंत्री नरेन्द्र मोदी ने तीर्थयात्रियों को लेकर जा रही एक बस पर हमले सहित जम्मू एवं कश्मीर में हाल के दिनों में हुई कई आतंकवादी घटनाओं के बाद गुरुवार को वहां की सुरक्षा स्थिति की समीक्षा की और अधिकारियों को 'आतंकवाद रोधी क्षमताओं का पूर्ण इस्तेमाल' करने का निर्देश दिया। सरकारी सूत्रों ने बताया कि राष्ट्रीय सुरक्षा सलाहकार अजीत डोभाल और अन्य अधिकारी मोदी की अध्यक्षता में हुई बैठक में शामिल हुए। इस दौरान केंद्रीय गृह मंत्री अमित शाह से भी बात की गई और सुरक्षा बलों की तैनाती और आतंकवाद विरोधी अभियानों पर चर्चा की गई।

- आतंकी घटनाओं के बाबत गृहमंत्री शाह, एनएसए डोभाल से की वार्ता

सूत्रों ने बताया कि मोदी ने जम्मू एवं कश्मीर के उपराज्यपाल मनोज सिन्हा से भी बात की और केंद्र शासित प्रदेश में स्थिति का जायजा लिया। सिन्हा ने उन्हें स्थानीय प्रशासन द्वारा किए जा रहे प्रयासों की जानकारी दी। बैठक में प्रधानमंत्री को क्षेत्र में सुरक्षा संबंधी स्थिति और वहां चलाए जा रहे आतंकवाद विरोधी अभियानों से अवगत कराया गया। एक आधिकारिक सूत्र ने कहा कि प्रधानमंत्री ने उनसे आतंकवाद से निपटने की हमारी क्षमताओं का पूरा इस्तेमाल करने को कहा। पिछले चार दिनों में जम्मू एवं कश्मीर के रियासी, कठुआ और डोडा जिलों में चार स्थानों पर आतंकवादियों के हमले में नौ तीर्थयात्री मारे गए तथा केंद्रीय रिजर्व पुलिस बल (सीआरपीएफ) का एक जवान भी शहीद हो गया। इन हमलों में सात सुरक्षाकर्मी तथा कई अन्य घायल हो गए।

जम्मू-कश्मीर के सभी स्कूलों में राष्ट्रगान अनिवार्य, जारी किए गए आदेश

श्रीनगर। जम्मू-कश्मीर के स्कूल शिक्षा विभाग ने केंद्र शासित प्रदेश के सभी स्कूलों में सुबह राष्ट्रगान अनिवार्य करने के निर्देश दिए हैं। स्कूल शिक्षा विभाग के प्रधान सचिव ने एक परिपत्र जारी करते हुए सभी स्कूलों को निर्देश दिया कि वे पूरे केंद्र शासित प्रदेश में सुबह की कक्षाओं को एक समान बनाएं और इसकी शुरूआत राष्ट्रगान से करें। बुधवार को जारी परिपत्र में कहा गया कि मानक शिष्टाचार के अनुसार सुबह अध्ययन की शुरुआत राष्ट्रगान के साथ ही होनी चाहिए। विभाग ने कहा कि सुबह की कक्षाएं छात्रों में एकता और अनुशासन की भावना पैदा करने में एक महत्वपूर्ण कदम साबित हुई हैं। जारी किए गए परिपत्र में स्कूलों के लिए 16 कदम सुझाए गए हैं, जिनमें कहा गया है कि कक्षाएं नैतिक अखंडता, साझा समुदाय और मानसिक शांति के मूल्यों को पोषित करने के लिए मंच के रूप में काम करती हैं। हालांकि, इस परंपरा का जम्मू-कश्मीर के स्कूलों में समान रूप से निर्वाह नहीं किया जा रहा है।

नीट-यूजी: ग्रेस मार्क्स रद, दोबारा होगी 1563 अभ्यर्थियों की परीक्षा

छात्रों को विकल्प देने के केंद्र सरकार के फैसले को सुप्रीम कोर्ट की स्वीकृति

नई दिल्ली, एजेंसी

मेडिकल स्नातक स्तर की पढ़ाई के लिए पांच मई को आयोजित की गई विवादित राष्ट्रीय पात्रता सह प्रवेश परीक्षा (नीट) के दौरान देर से प्रश्नपत्र मिलने के बदले अतिरिक्त अंक (ग्रेस मार्क्स) पाने वाले 1563 विद्यार्थियों को 23 जून को दोबारा परीक्षा देने का विकल्प दिया गया है।

- 23 जून को आयोजित होगी परीक्षा 30 जून को घोषित होंगे परिणाम

न्यायमूर्ति विक्रम नाथ और न्यायमूर्ति संदीप मेहता की सुप्रीम कोर्ट की अवकाशकालीन पीठ ने शिक्षक अलख पांडे और अन्य की याचिकाओं पर पुनः परीक्षा कराने के फैसले से संबंधित केंद्र सरकार के हलफनामे पर विचार के बाद गुरुवार को यह अनुमति दी। नीट-यूजी 202 विवाद मामले में एनटीए ने सुनवाई शुरू होते ही पीठ के समक्ष कहा कि जिन 1563 विद्यार्थियों को देर से प्रश्न पत्र मिलने के बदले अतिरिक्त अंक (ग्रेस मार्क्स) दिए गए थे, उनके प्राप्तांक (स्कोर-कार्ड) रद करने का निर्णय लिया गया है। इसके साथ ही उन्हें दोबारा परीक्षा देने का विकल्प देने का फैसला किया गया है। अदालत के समक्ष एनटीए ने यह भी कहा कि क्षतिपूर्ति अंक पाने वाले 1563 विद्यार्थियों में जो दोबारा परीक्षा में शामिल होने का विकल्प अपनाएंगे, उन्हें इस परीक्षा में प्राप्त अंक वाले अंक पत्र जारी किए जाएंगे। यह भी कहा कि क्षतिपूर्ति अंक पाने वाले जो विद्यार्थी दोबारा होने वाली परीक्षा में शामिल नहीं होंगे, उन्हें पहले दिए गए क्षतिपूर्ति अंक काटकर अंक पत्र जारी किए जाएंगे। न्यायमूर्ति नाथ की अध्यक्षता वाली पीठ ने राष्ट्रीय परीक्षा एजेंसी (एनटीए) की दलीलों पर विचार के बाद दोबारा परीक्षा आयोजित कर परिणाम घोषित करने की अनुमति दी, लेकिन स्पष्ट किया कि काउंसलिंग प्रक्रिया जारी रहेगी। शीर्ष अदालत के समक्ष एनटीए ने कहा कि केवल 1563 उम्मीदवारों के लिए पुनः परीक्षा 23 जून और परिणाम 30 जून को घोषित किए जाएंगे। काउंसलिंग 6 जुलाई से शुरू की जाएगी। केंद्र की ओर से पेश अधिवक्ता कनु अग्रवाल ने कहा कि दोबारा परीक्षा का निर्णय एक समिति की सिफारिश पर लिया गया है। कोर्ट ने कहा कि नकल की शिकायतों से संबंधी याचिकाओं पर आठ जुलाई को सुनवाई की जाएगी।

प्रश्नपत्र लीक होने का कोई प्रमाण नहीं : प्रधान

नई दिल्ली। केंद्रीय शिक्षा मंत्री धर्मेंद्र प्रधान ने 'राष्ट्रीय पात्रता सह प्रवेश परीक्षा-स्नातक' (नीट-यूजी) में प्रश्नपत्र लीक होने के आरोपों को खारिज करते हुए गुरुवार को कहा कि इन दावों की पुष्टि के लिए कोई सबूत नहीं है। इसके साथ ही उन्होंने कहा कि सरकार सुनिश्चित कर रही है कि किसी भी छात्र का नुकसान नहीं हो। राष्ट्रीय परीक्षा एजेंसी (एनटीए) ने चार जून को नीट-यूजी के परिणाम घोषित किए। प्रधान ने दूसरी बार केंद्रीय शिक्षा मंत्री का कार्यभार संभालने के बाद संवाददाताओं से कहा कि नीट-यूजी में प्रश्नपत्र लीक होने का कोई सबूत नहीं है। एनटीए में भ्रष्टाचार के आरोप बेबुनियाद हैं।

कांग्रेस संसद में उठाएगी नीट में धांधली का मुद्दा

नई दिल्ली। कांग्रेस ने नीट-यूजी, 2024 में कथित धांधली को लेकर केंद्र सरकार पर युवाओं का भविष्य बर्बाद करने का आरोप लगाया और कहा कि 24 जून से आरंभ हो रहे संसद के सत्र के दौरान इस मुद्दे को जोर-शोर से उठाया जाएगा। कांग्रेस इस मामले में सीबीआई जांच चाहती है, लेकिन अगर सरकार इसके लिए तैयार नहीं है तो फिर उच्चतम न्यायालय की निगरानी में जांच होनी चाहिए। कांग्रेस ने यह मांग भी की है कि एनटी के महानिदेशक को उनके पद से हटाया जाए। कांग्रेस अध्यक्ष मल्लिकार्जुन खरगे ने आरोप लगाया कि इस सरकार में 'पैसे दो, पेपर लो' का खेल खेला जा रहा है। खरगे ने एक्स' पर पोस्ट किया कि नीट में केवल कृपांक की समस्या नहीं थी। धांधली हुई है, पेपर लीक हुए हैं, भ्रष्टाचार हुआ है।

कानपुर में पांचवीं मंजिल से गिरकर महिला डॉक्टर की मौत

बुधवार देर रात मेडिकल कॉलेज में परीक्षा भवन की 5वीं मंजिल से डक्ट में गिरी

कार्यालय संवाददाता, कानपुर

- छत पर दो बैचमेट डॉक्टरों के साथ चल रही थी पार्टी, बैचमेट पर हत्या का आरोप
- सुरेश शर्मा नगर बरेली की थी निवासी, मेरठ मेडिकल कॉलेज में 25 को थी ज्वाइनिंग
- डॉक्टर के शरीर पर 36 से ज्यादा चोटें मिलीं, पेट में अल्कोहल भी पाया गया

अमृत विचार : स्वरूप नगर थाना क्षेत्र में स्थित गणेश शंकर विद्यार्थी मेमोरियल मेडिकल कॉलेज (जीएसवीएम) में बने परीक्षा भवन की पांचवीं मंजिल से बुधवार देर रात संदिग्ध परिस्थितियों में गिरने से महिला एमबीबीएस डॉक्टर की मौत हो गई। बरेली निवासी महिला डॉक्टर अपने दो साथी पुरुष डॉक्टरों के साथ पांचवीं मंजिल पर पार्टी कर रही थी। पुलिस ने दोनों साथी डॉक्टरों को हिरासत में लेकर पूछताछ शुरू की है। परिजनों ने दोनों डॉक्टरों पर हत्या करने का आरोप लगाया है। पोस्टमार्टम में महिला डॉक्टर के शरीर पर 36 से ज्यादा चोटों का पता चला है। पेट में अल्कोहल भी मिला है। आंतरिक रक्तस्राव से मौत की पुष्टि हुई है।

मूलरूप से जसवंत नगर इटावा के ग्राम अजनौरा के रहने वाले रघुवीर तिवारी सेना में मेजर के पद पर बरेली में तैनात रहे। इस दौरान उन्होंने वहां बरेली के थाना बारादरी के सुरेश शर्मा नगर में मकान बनवा लिया था। उनके निधन के बाद से प्रिंटिंग प्रेस का कारोबार करने वाले

उनके बड़े बेटे प्रदीप तिवारी अपनी पत्नी अनीता, पुणे में इंजीनियर बेटे मयंक तिवारी और इकलौती बेटी दीक्षा तिवारी (24) के साथ रह रहे हैं। पिता के अनुसार बेटी दीक्षा ने जीएसवीएम मेडिकल कॉलेज कानपुर से एमबीबीएस किया था। उसकी मेरठ मेडिकल कॉलेज में नौकरी लग गई थी। वह तीन दिन पूर्व मेरठ गई थी। 25 जून से उसे नौकरी पर रेगुलर होना था। वह अपना सामान लेने कानपुर गई थी। पुलिस ने बताया कि दीक्षा आर्यनगर में किराए पर कमरा लेकर रह रही थीं। वह एक डॉक्टर के रिलेशनशिप में थीं। मेरठ जाने से पहले उनके बैचमेट डॉक्टर मयंक और डॉक्टर हिमांशु ने आर्य नगर में एक रेस्टोरेंट में पार्टी की। इसके बाद बुधवार देर रात करीब 1 बजे वह लोग मेडिकल कॉलेज कैंपस में परीक्षा भवन में गए और पांचवीं मंजिल पर फिर से पार्टी शुरू की। तीनों डॉक्टर डक्ट की पांच फुट ऊंची दीवार पर चढ़कर बैठ गए। पुलिस ने बताया कि दीक्षा बीच में बैठी थी और दोनों डॉक्टर अगल-बगल बैठे थे। तभी दीक्षा डक्ट की ऊपरी सतह की स्लैब तोड़ते हुए डक्ट में नीचे जा गिरी। दोनों डॉक्टरों की सूचना पर पुलिस पहुंची और लहूलुहान अवस्था में दीक्षा को लेकर हैलट अस्पताल पहुंची। इमरजेंसी में डॉक्टरों ने उन्हें मृत घोषित कर दिया। एसीपी शिखर और डीसीपी सेंट्रल आरएस गौतम पहुंचे और दोनों डॉक्टरों को हिरासत में लिया। पिता प्रदीप तिवारी, अजीतमल निवासी मौसा अरुण दुबे, फुफेरे भाई गौरव ने आरोप लगाया कि दोनों साथी डॉक्टरों ने पार्टी के बाद उसकी हत्या करके डक्ट में फेंक दिया। आरोप है कि पुलिस की कहानी फिल्मी है।

पीड़ितों की सहायता के लिए कुवैत पहुंचे विदेश राज्यमंत्री

कुवैत के जाबेर अस्पताल में एक घायल का हाल लेते विदेश राज्यमंत्री कीर्ति वर्धन सिंह।

दुबई/कुवैत सिटी, एजेंसी

कुवैत में एक इमारत में लगी भीषण आग में घायल हुए लोगों की सहायता के लिए किए जा रहे कार्यों की निगरानी करने और इस घटना में मारे गए लगभग 40 भारतीयों के शवों को शीघ्र भारत भेजने के लिए विदेश राज्य मंत्री कीर्तिवर्धन सिंह गुरुवार को कुवैत पहुंचे। कुवैत के दक्षिणी शहर मंगाफ में सात मंजिला एक इमारत में बुधवार को भीषण आग लग गई थी जिसमें 195 प्रवासी श्रमिक रहते थे। इस घटना में कम से कम 49 विदेशी कामगारों की मौत हो गई और 50 अन्य घायल हो गए।

कुवैत स्थित भारतीय दूतावास ने सोशल मीडिया मंच ''एक्स'' पर एक पोस्ट में कहा कि प्रधानमंत्री नरेन्द्र मोदी के निर्देश पर विदेश राज्य मंत्री कीर्तिवर्धन सिंह आग हादसे में घायल हुए लोगों की सहायता के प्रयासों और हादसे में मारे गए लोगों के पार्थिव शरीरों की शीघ्र वतन वापसी के लिए स्थानीय अधिकारियों के साथ समन्वय करने के लिए कुवैत पहुंचे हैं। अधिकारियों ने गुरुवार को नई दिल्ली में कहा कि कुवैत के अधिकारी दक्षिणी कुवैत के मंगाफ क्षेत्र में आग लगने की विनाशकारी घटना में मारे गए लोगों के शवों का डीएनए परीक्षण करा रहे हैं। घटना में मारे गए भारतीयों के पार्थिव शरीर वापस लाने के लिए भारतीय वायुसेना का एक विमान तैयार रखा गया है।

मंगाफ अग्निकांड

- शवों का हो रहा डीएनए परीक्षण वायुसेना का विमान तैयार
- छह मंजिला इमारत में आग लगने से मारे गए थे 40 भारतीय

पांच-पांच लाख रुपये देगी केरल सरकार

तिरुवनंतपुरम। केरल सरकार ने कुवैत अग्निकांड में मारे गए केरलवासियों के परिजनों को पांच-पांच लाख रुपये की वित्तीय सहायता देने का गुरुवार को निर्णय किया। घायल हुए लोगों को भी एक-एक लाख रुपये दिए जाएंगे।

दिल्ली को पानी देने से मुकरा हिमाचल प्रदेश

- सुप्रीम कोर्ट में कहा-उसके पास नहीं है अतिरिक्त पानी
- कोर्ट ने दिल्ली सरकार को यमुना नदी बोर्ड जाने को कहा

नई दिल्ली, एजेंसी

हिमाचल प्रदेश ने सुप्रीम कोर्ट में अपने पिछले बयान से पलटते हुए कहा कि उसके पास अतिरिक्त पानी नहीं है, जिसके बाद शीर्ष अदालत ने गुरुवार को दिल्ली सरकार को जल आपूर्ति के लिए अपर यमुना रिवर बोर्ड (यूवाईआरबी) का दरवाजा खटखटाने का निर्देश दिया।

न्यायमूर्ति प्रशांत कुमार मिश्रा और न्यायमूर्ति प्रसन्ना बी वराले की अवकाशकालीन पीठ ने दिल्ली सरकार को शाम पांच बजे तक अपर यमुना रिवर बोर्ड को मानवीय आधार पर पानी की आपूर्ति के लिए आवेदन करने का निर्देश दिया। हिमाचल सरकार ने पिछला बयान वापस लेते हुए सुप्रीम कोर्ट से कहा कि उसके पास 136 क्यूसेक अतिरिक्त पानी नहीं है। पीठ ने कहा कि राज्यों के बीच यमुना जल बंटवारे का मुद्दा जटिल है और अदालत के पास अंतरिम आधार पर इसका फैसला करने की तकनीकी विशेषज्ञता नहीं है। पीठ ने कहा कि इस मुद्दे को 1994 के समझौता ज्ञापन में पक्षों की सहमति से गठित निकाय के विचारार्थ छोड़ दिया जाना चाहिए।

येदियुरप्पा के खिलाफ पॉक्सो केस में गैर जमानती वारंट जारी

बेंगलुरु, एजेंसी

बेंगलुरु की अदालत ने गुरुवार को पूर्व मुख्यमंत्री और भाजपा नेता बीएस येदियुरप्पा के खिलाफ पॉक्सो मामले में गैर-जमानती गिरफ्तारी वारंट (एनवीडब्ल्यू) जारी किया है। येदियुरप्पा के खिलाफ यौन अपराधों से बच्चों का संरक्षण (पॉक्सो) के मामले की जांच कर रहे सीआईडी ने पहले पूछताछ को बुलाया था। येदियुरप्पा ने जांच अधिकारी के समक्ष पेश होने के लिए समय मांगा था। येदियुरप्पा के करीबी सूत्रों के अनुसार भाजपा नेता फिलहाल दिल्ली में हैं और उनके लौटने के बाद जांच में शामिल होने की संभावना है।

पुलिस के अनुसार येदियुरप्पा पर 17 वर्षीया किशोरी की मां की शिकायत के आधार पर पॉक्सो अधिनियम और आईपीसी की धारा 354 ए (यौन

- भाजपा नेता पर लगा है नाबालिग के यौन उत्पीड़न का आरोप
- कर्नाटक के पूर्व सीएम ने खुद पर लगे आरोपों को किया खारिज

उत्पीड़न) के तहत मामला दर्ज किया गया है। किशोरी की मां ने येदियुरप्पा पर आरोप लगाया है कि उन्होंने इस साल दो फरवरी को डॉलर्स कॉलोनी स्थित अपने आवास पर बैठक के दौरान उसकी बेटी का यौन उत्पीड़न किया। सदाशिवनगर पुलिस की ओर से 14 मार्च को मामला दर्ज किए जाने के कुछ ही घंटों बाद कर्नाटक के पुलिस महानिदेशक आलोक मोहन ने मामले को जांच के लिए सीआईडी को स्थानांतरित कर दिया था। येदियुरप्पा (81) ने अपने ऊपर लगे आरोपों को खारिज किया है और कहा है कि वह इस मामले से कानून का सहारा लेंगे।

ऑनलाइन मंगाई आइस्क्रीम निकला मांस का टुकड़ा

मुंबई। मुंबई के मलाड इलाके में एक व्यक्ति ने ऑनलाइन कोन आइस्क्रीम मंगाई और उसे कोन में नाखून के साथ मांस का टुकड़ा मिला। पुलिस ने गुरुवार को बताया कि संदेह है कि मांस का टुकड़ा मनुष्य की कटी अंगुली है, इसे फोरेंसिक जांच के लिए भेजा गया है। पुलिस ने बताया कि मलाड पश्चिम में रहने वाले एक डॉक्टर ने यम्मो कंपनी की बटरस्कॉच कोन आइसक्रीम ऑनलाइन मंगाया था। खाने को खोला तो कोन से आधे इंच का एक मांस का टुकड़ा निकला, जिसमें नाखून भी था। एमबीबीएस की पढ़ाई कर रहे डाक्टर ने आइसक्रीम कंपनी के इंस्टाग्राम पेज पर इसकी शिकायत की। लेकिन कंपनी ने कोई जवाब नहीं दिया, जिसके बाद शिकायतकर्ता ने मांस के टुकड़े को बर्फ की थैली में रखा और मलाड पुलिस थाने में शिकायत की। कंपनी के खिलाफ मामला दर्ज किया है।

- पुलिस ने फोरेंसिक जांच के लिए भेजा सैंपल

जीएसटी परिषद की बैठक 22 जून को

नई दिल्ली। वित्त मंत्री निर्मला सीतारमण की अध्यक्षता में माल एवं सेवा कर (जीएसटी) परिषद की बैठक 22 जून को होगी। इसमें ऑनलाइन गेमिंग क्षेत्र पर 28 प्रतिशत जीएसटी के कार्यान्वयन की समीक्षा की जा सकती है। जीएसटी परिषद सचिवालय ने सोशल मीडिया मंच 'एक्स' पर लिखा कि जीएसटी परिषद की 53वीं बैठक 22 जून, 2024 को नई दिल्ली में होगी। परिषद की पिछली बैठक सात अक्टूबर, 2023 को हुई थी, जिसमें सभी राज्यों और केंद्र शासित प्रदेशों के वित्त मंत्री शामिल हुए थे। बैठक के एजेंडा की जानकारी अभी परिषद के सदस्यों को नहीं दी गई है।

25 प्रतिशत तक कम होंगी फ्लैट्स की कीमतें

उप्र. के विभिन्न शहरों में विकास प्राधिकरणों के मकानों के लिए नई कास्टिंग गाइडलाइन तैयार

राज्य ब्यूरो, लखनऊ

अमृत विचार : उत्तर प्रदेश में अलग-अलग आय समूहों के लिए तैयार प्राधिकरणों के फ्लैट्स की कीमतें 15 से 25 प्रतिशत तक कम हो सकतीं हैं। कीमतें कम करने के मद्देनजर कम्पाऊंड चार्ज कम करने के सुझाव के साथ एक कास्टिंग गाइड लाइन तैयार कर शासन को भेजी गई है।

मार्च में गाजियाबाद विकास प्राधिकरण ने भी ओवरहेड और कंटीजेंसी चार्ज कम कर 1000 फ्लैट बेचने की योजना बनाई थी, आने वाले समय में पूरे राज्य में यह प्रयोग लागू हो सकता है। दरअसल, राज्य में फिलहाल सम्पत्तियों की कीमतों की गणना साल 1999 में बनी कास्टिंग गाइडलाइन पर आधरित है। इसमें कई ऐसे चार्ज जुड़े हैं जिससे सम्पत्तियों की कीमतें बढ़ जाती हैं। अलग-अलग आय समूहों के लिए बने फ्लैट्स के बेसिक मूल्य पर कंटीजेंसी और ओवरहेड चार्ज लिया जाता हैं। एलडीए उपाध्यक्ष की अध्यक्षता में बनी कमेटी ने कास्टिंग गाइड लाइन में बड़ा सुधार करने का सुझाव दिया है। प्रस्ताव शासन के पाले में है, अगर इस पर मुख्यमंत्री की सहमति मिली और बाद में इस प्रस्ताव को कैबिनेट से पारित करा लिया गया तो फलैट्स की कीमतें दो से पांच लाख रुपये तक कम हो सकतीं हैं।

- कमेटी की तैयार रिपोर्ट शासन के पाले में, कैबिनेट से मंजूरी के बाद लागू किया जाएगा

> मुख्यमंत्री की मंशानुरुप जनहित से जुड़ी तमाम योजनाओं को लेकर दिए सुझाव व्यापक अर्थों में हैं। कैबिनेट से पास हो जाने पर आगे इसे लागू करने पर अमल किया जाएगा। - **नितिन रमेश गोकर्ण**, अपर मुख्य सचिव आवास

अगर कैबिनेट से प्रस्ताव पारित हो गया तो एचआईजी, एमआईजी और एमएमआईजी श्रेणी के मकानों के कंटीजेंसी शुल्क में 8 जबकि ओवरहेड चार्ज में 7.50 फीसद की कमी हो जाएगी। इतना ही नहीं, भूखण्डों पर लगने वाली ब्याज दरों में भी कमी होगी। इस कड़ी में शासन को भेजी गई गाइडलाइन में ईडब्ल्यूएस व एलआईजी पर सात, एमआईजी पर आठ, एचआईजी पर 9 जबकि व्यावसायिक भवन भूखण्ड होने पर 11 फीसद ब्याज लेने का सुझाव दिया गया है। विलम्ब से भुगतान करने पर 2 फीसद अतिरिक्त ब्याज देना होगा।

इसी तरह लीज होल्ड भवनों में भूमि के अतिरिक्त भवनों के निर्माण लागत पर फ्री होल्ड चार्ज न लेने का सुझाव दिया गया है। वहीं, आवंटी को 45 दिन में एकमुश्त भुगतान पर छह, 60 दिन में पूरे पैसे जमा करने पर पांच फीसद छूट जैसी सुविधा भी दी जाएगी।

सुपर आठ में जाने के लिए पीएनजी से भिड़ेगी अफगानिस्तान की टीम

टरूबा (त्रिनिदाद), एजेंसी

अफगानिस्तान की टीम शुक्रवार को यहां आईसीसी टी20 विश्व कप के ग्रुप सी मैच में अनुभवहीन पापुआ न्यू गिनी (पीएनजी) के खिलाफ मैदान में उतरेगी तो उसकी कोशिश जीत के साथ सुपर आठ का टिकट पक्का करने की होगी। अफगानिस्तान अगर यह मैच जीतने में सफल रहा तो वह सुपर आठ में पहुंच जाएगा जिसका मतलब होगा की 2021 की उपविजेता न्यूजीलैंड की टीम विश्व कप के ग्रुप चरण से आगे नहीं बढ़ पाएगी।

इस ग्रुप से वेस्टइंडीज ने गुरुवार को न्यूजीलैंड पर जीत के साथ सुपर आठ के लिए क्वालीफाई कर लिया है। रहमानुल्लाह गुरबाज (156 रन) और फजलहक फारूकी (नौ विकेट) वर्तमान में क्रमशः सबसे ज्यादा रन बनाने वाले बल्लेबाज और विकेट लेने वाले गेंदबाजों की सूची में सबसे आगे है। गुरबाज के अलावा युवा गेंदबाज इब्राहिम जादरान ने भी अफगानिस्तान के लिए बल्ले से प्रभावी योगदान दिया है। उन्होंने 70 के उच्चतम स्कोर के साथ 114 रन बनाए। गेंदबाजी में तेज गेंदबाज फारूकी ने कप्तान राशिद खान के साथ अच्छा संयोजन बनाया है। राशिद अब तक दो मैचों में छह विकेट ले चुके हैं। पीएनजी को अफगानिस्तान को खिलाफ उलटफेर करने के लिए अपने प्रदर्शन के स्तर को काफी ऊंचा करना होगा। मैच भारतीय समयानुसार सुबह छह बजे से होगा।

अमेरिका और आयरलैंड के मुकाबले पर टिकी है पाकिस्तान की आस

फ्लोरिडा, एजेंसी

घरेलू मैदान पर शानदार प्रदर्शन से प्रभावित करने वाली अमेरिका की टीम शुक्रवार को आईसीसी टी-20 विश्व कप के ग्रुप ए के अहम मुकाबले में आयरलैंड का सामना करेगी तब इस मैच के परिणाम पर पाकिस्तान की भी नजर होगी।

अमेरिका के तीन मैचों में चार अंक है और इस मुकाबले के जीतकर उसके पास सुपर आठ में पहुंचने का सुनहरा मौका है। इससे 2009 की चैंपियन पाकिस्तान की टीम टूर्नामेंट से बाहर हो जाएगी। पाकिस्तान को हराने के बाद भारत को कड़ी टक्कर देने वाले अमेरिका के लिए हालांकि यह आसान नहीं होगा क्योंकि आयरलैंड की टीम में कई अनुभवी खिलाड़ी हैं। यह टीम शुरुआती दो मैचों में मिली हार को पीछे छोड़कर जीत की राह पर लौटने के लिए एड़ी चोटी का जोर लगाएगी। आयरलैंड के बल्लेबाजों ने भारत और फिर कनाडा के खिलाफ न्यूयॉर्क में काफी खराब बल्लेबाजी की है। अमेरिका के लिए नियमित कप्तान मोनाक पटेल की वापसी राहत की बात होगी। इस मैच पर बारिश का खतरा मंडरा रहा है और मैच रद होने पर पाकिस्तान की टीम सुपर आठ की दौड़ से बाहर हो जाएगी। इस स्थिति में अमेरिका के पांच अंक हो जाएंगे और पाकिस्तान अधिकतम चार अंक तक ही पहुंच पाएगा। यह मैच भारतीय समयानुसार रात आठ बजे शुरू होगा।

दो तेज गेंदबाजों के साथ उतरना है तो अर्शदीप को मिले तरजीह : कुंबले

नई दिल्ली, एजेंसी

- पूर्व स्पिनर बोले- मौजूदा फॉर्म को देखते हुए सिराज से आगे हैं अर्शदीप
- विविधता मुहैया कराते हैं बाएं हाथ के तेज गेंदबाज अर्शदीप सिंह

पूर्व महान स्पिनर अनिल कुंबले ने कहा कि भारतीय टीम टी-20 विश्व कप के सुपर आठ चरण में वेस्टइंडीज में खेले जाने वाले मैचों में अगर दो तेज गेंदबाजों के साथ उतरने का फैसला करती है तो मौजूदा फॉर्म को देखते हुए मोहम्मद सिराज की जगह बाएं हाथ के तेज गेंदबाज अर्शदीप सिंह को अंतिम एकादश में मौका मिलना चाहिए।

अर्शदीप ने बुधवार को करियर का सर्वश्रेष्ठ प्रदर्शन करते हुए अमेरिका के खिलाफ नौ रन देकर चार विकेट झटके। भारतीय टीम ने इस मैच को सात विकेट से जीता। तेज गेंदबाजी में जसप्रीत बुमराह टीम के पहली पसंद के गेंदबाज है और कुंबले का मानना है कि इस विभाग में अर्शदीप और हरफनमौला हार्दिक पंड्या को यह जिम्मेदारी उठानी चाहिए। कुंबले ने कहा मुझे लगता है कि जिस तरह से अर्शदीप ने पाकिस्तान के खिलाफ आखिरी ओवर में गेंदबाजी की और उसके पास टी-20 क्रिकेट के लिए जिस तरह की विविधता है उससे लगता है कि वह निश्चित रूप से उसे मोहम्मद सिराज से आगे है। अगर भारत दो तेज गेंदबाजों और हार्दिक पंड्या के साथ जाने का विकल्प अपनाता है तो अर्शदीप विविधता भी मुहैया कराएंगे। अर्शदीप ने अब तक टी-20 विश्व कप के तीनों मैचों में भारत के लिए अच्छा प्रदर्शन किया है। उन्होंने 6.2 की इकॉनमी और 10.28 के स्ट्राइक रेट से सात विकेट लिए हैं। इसकी तुलना में सिराज ने तीन मैचों में 66 की स्ट्राइक रेट से सिर्फ एक विकेट लिया है।

खेल डायरी

विल्सन बने चेन्नईयिन एफसी के सहायक कोच

चेन्नई। पूर्व चैंपियन चेन्नईयिन एफसी ने इंडियन सुपर लीग के 2024-25 सत्र से पहले भारत के पूर्व अंतर्राष्ट्रीय खिलाड़ी नोएल विल्सन को अपना सहायक कोच नियुक्त किया। बेंगलुरु के 44 वर्षीय पूर्व खिलाड़ी विल्सन मुख्य कोच ओवेन कॉयले के साथ फिर से जुड़ गए हैं। इस जोड़ी ने इससे पहले जमशेदपुर एफसी में एक साथ काम किया था। इन दोनों की देखरेख में जमशेदपुर एफसी ने 2022 में पहली बार आईएसएल लीग विजेता शील्ड खिताब जीता था। विल्सन ने रमन विजयन की जगह ली। विल्सन ने कहा चेन्नईयिन एफसी का हिस्सा बनना हमेशा सम्मान और सौभाग्य की बात है। एक क्लब जिसने आईएसएल के दो चैंपियनशिप और अन्य उपलब्धियां जीती हैं। मैं खिताब जीतने के क्लब के लक्ष्य को हासिल करने के लिए चेन्नईयिन एफसी के साथ काम करने के लिए उत्सुक हूं।

विधात्री ने बढ़त के साथ शुरू किया करियर

मैसुरु। एमेच्योर खिलाड़ी के तौर पर हीरो महिला प्रो-गोल्फ टूर (डब्ल्यूपीजीटी) में जीत का स्वाद चख चुकी विधात्री उर्स ने गुरुवार को यहां अपने पेशेवर करियर का आगाज सातवें चरण के शुरुआती दौर शीर्ष स्थान के साथ किया। विधात्री ने एक अंडर 69 का कार्ड खेला। उन्होंने इस दौरान एक बोगी के मुकाबले दो बर्डी लगाए। वह जैस्मीन शेखर और अनन्या गर्ग से दो शॉट आगे हैं। दोनों खिलाड़ी एक ओवर 71 के कार्ड के साथ संयुक्त रूप से दूसरे स्थान पर है। शुरुआती छह होल में चार बोगी लगाने वाली खुशी खनिजाउ ने अच्छी वापसी की और वह दो ओवर के स्कोर के साथ चौथे स्थान पर है।

भारत के पुखराज सिंह पहले दौर के बाद बढ़त पर

लांग एन (वियतनाम)। भारतीय गोल्फर पुखराज सिंह गिल ने बेहतरीन प्रदर्शन करते हुए पहले दौर में आठ अंडर 64 का कार्ड खेला जिससे वह वियतनाम मास्टर्स गोल्फ टूर्नामेंट में दो शॉट की बढ़त हासिल करने में सफल रहे। इस 85000 डालर इनामी प्रतियोगिता में कुल 142 खिलाड़ी भाग ले रहे हैं जिनमें सात भारतीय खिलाड़ी भी शामिल हैं। भारत के अन्य खिलाड़ियों में अक्षय शर्मा (69) संयुक्त नौवें, सुनहित बिश्नोई (70) संयुक्त 18वें, अर्जुन प्रसाद और सप्तक तलवार (71) संयुक्त 33वें, खलिन जोशी (72) और अमन राज (72) संयुक्त 46वें स्थान तथा अनुभवी राहिल गंगजी (74) संयुक्त 77वें स्थान पर हैं।

ओलंपिक की तैयारियों का खेल मंत्री ने लिया जायजा

नई दिल्ली। खेल मंत्री मनसुख मांडविया ने पदभार संभालने के एक दिन बाद गुरुवार को यहां भारतीय ओलंपिक संघ (आईओए) की अध्यक्ष पीटी उषा के साथ बैठक करके इस साल होने वाले ओलंपिक खेलों के लिए भारत की तैयारियों का जायजा लिया। अनुराग ठाकुर की जगह खेल मंत्री का पद संभालने वाले मांडविया ने ओलंपिक भवन में उषा सहित आईओए के शीर्ष पदाधिकारियों से मुलाकात की। एक घंटे से अधिक समय तक चली बैठक में खेल राज्य मंत्री रक्षा खडसे, खेल सचिव सुजाता चतुर्वेदी, भारतीय खेल प्राधिकरण के महानिदेशक संदीप प्रधान सहित अन्य अधिकारियों ने भी हिस्सा लिया। इस दौरान मांडविया को पेरिस ओलंपिक खेलों के लिए भारत की तैयारियों के बारे में बताया गया। मांडविया ने कहा आज मैंने पहली बार आईओए के अधिकारियों के साथ बैठक की जिसमें उन्होंने मुझे पेरिस ओलंपिक खेलों की तैयारी की जानकारी दी। सरकार हर संभव सहयोग देने के लिए प्रतिबद्ध है। आईओए अध्यक्ष उषा इस बैठक से संतुष्ट दिखी और कहा कि मंत्री के साथ बातचीत पेरिस जाने वाले खिलाड़ियों के लिए अच्छा संकेत है।

भारत में यूरो कप का बुखार, सोनी नेटवर्क पर प्रसारण

मुबंई। दुनिया भर में सर्वाधिक लोकप्रिय खेल फुटबाल की दिग्गज टीमों के बीच जोर आजमाइश शुक्रवार से जर्मनी में शुरु होने वाले यूईएफए यूरो 2024 में होगी वहीं इस प्रतिष्ठित प्रतियोगिता के सोनी स्पोर्टस नेटवर्क में होने वाले प्रसारण के कमेंटरी बाक्स में भारत के दिग्गज फुटबॉलर सुनील छेत्री, बाइचुंग भूटिया के अलावा फ्रांस के पैट्रिस एवरा और डेविड जेम्सम मौजूद होंगे। एक महीने तक चलने वाली प्रतियोगिता का ग्रुप चरण 26 जून तक चलेगा जबकि नॉकआउट मुकाबले 29 जून से शुरू होंगे। जर्मनी को ग्रुप ए में रखा गया है जो शुक्रवार 14 जून को म्यूनिख फुटबॉल एरेना में स्कॉटलैंड के खिलाफ शुरुआती मैच खेलेंगे। सोनी स्पोर्ट्स टेन 3 में प्रतियोगिता का प्रसारण हिन्दी में किया जाएगा। सोनी स्पोर्ट्स नेटवर्क ने अपने लाइव स्टूडियो शो फुटबॉल एक्स्ट्रा के लिए एक्सपर्ट पैनलिस्टों के एक समूह की घोषणा की है।

जीत के साथ सुपर आठ में पहुंची वेस्टइंडीज

न्यूजीलैंड को 13 रन से हराया, ग्रुप सी में अंतिम पायदान पर कीवि टीम, आगे की राह कठिन

68 रनों की शानदार पारी खेलकर शरफेन रदरफोर्ड ने वेस्टइंडीज टीम को संभाला

टरूबा, एजेंसी

शरफेन रदरफोर्ड नाबाद (68) की अर्धशतकीय पारी और उसके बाद अल्जारी जोसेफ चार विकेट तथा गुडाकेश मोटी तीन विकेट की शानदार गेंदबाजी के दम पर वेस्टइंडीज ने टी-20 विश्वकप के मुकाबले में न्यूजीलैंड को 13 रनों से हरा दिया है। इस तीसरी जीत के साथ ही वेस्टइंडीज की टीम सुपर आठ में पहुंच गई है।

वेस्टइंडीज के 149 रनों के जवाब में बल्लेबाजी करने उतरी न्यूजीलैंड की भी शुरुआत अच्छी नहीं रही और उसने तीसरे ओवर में डेवन कॉन्वे (5) का विकेट गवां दिया। छठें ओवर में जोसेफ ने फिन ऐलन (26) आउट कर वेस्टइंडीज को दूसरी सफलता दिलाई। कप्तान केन विलियमसन (1) रचिन रविंद्र (10) को गुडाकेश मोटी ने आउट कर पवेलियन भेज दिया। 11वें ओवर में मोटी ने डैरिल मिचेल (12) को बोल्ड कर न्यूजीलैंड को पांचवां झटका दिया। जिमी नीशम (10), ट्रेंट बोल्ट (7) रन बनाकर आउट हुए। ग्लेन फिलिप्स ने 33 गेंदों में सर्वाधिक 40 रन बनाए। मिचेल सैंटनर 21 रन बनाकर नाबाद रहे। न्यूजीलैंड की टीम निर्धारित 20 ओवरों में नौ विकेट पर 136 रन ही बना सकी और 13 रन से मुकाबला हार गई। इस हार के साथ ही न्यूजीलैंड पर टूर्नामेंट से बाहर होने का खतरा मंडराने लगा है। वेस्टइंडीज के रदरफोर्ड को उनकी शानदार बल्लेबाजी के लिए प्लेयर ऑफ द मैच दिया गया।

टी-20 विश्वकप अंक तालिका

ग्रुप ए	मैच	जीत	हार	अंक	रन रेट	रद
भारत (क्वा)	3	3	0	6	1.137	0
अमेरिका	3	2	1	4	0.127	0
पाकिस्तान	3	1	2	2	0.191	0
कनाडा	3	1	2	2	-0.493	0
आयरलैंड	2	0	2	0	-1.712	0
ग्रुप बी	**मैच**	**जीत**	**हार**	**अंक**	**रन रेट**	**रद**
ऑस्ट्रेलिया (क्वा)	3	3	0	6	3.580	0
स्कॉटलैंड	3	2	0	5	2.164	1
नामीबिया (बा)	2	1	1	2	-0.309	0
इंग्लैंड	1	0	1	1	-1.800	1
ओमान (बा)	3	0	3	0	-1.613	0
ग्रुप सी	**मैच**	**जीत**	**हार**	**अंक**	**रन रेट**	**रद**
वेस्टइंडीज (क्वा)	3	3	0	6	2.596	0
अफगानिस्तान	2	2	0	4	5.225	0
युगांडा	3	1	2	2	-4.217	0
पापुआ न्यू गिनी	2	0	2	0	-0.434	0
न्यूजीलैंड	2	0	2	0	-2.425	0
ग्रुप डी	**मैच**	**जीत**	**हार**	**अंक**	**रन रेट**	**रद**
द. अफ्रीका (क्वा)	3	3	0	6	0.603	0
बांग्लादेश	2	1	1	2	0.075	0
नीदरलैंड	2	1	1	2	0.024	0
नेपाल	2	0	1	1	-0.539	1
श्रीलंका	3	0	2	1	-0.777	1

स्कोर बोर्ड

वेस्टइंडीज 149/9 (20 ओवर)

	रन	गेंद	4/6
ब्रैंडन किंग कैच कॉन्वे बोल्ड नीशम	9	12	0/1
जॉनसन चार्ल्स बोल्ड बोल्ट	0	5	0/0
निकोलस पूरन कैच कॉन्वे बोल्ड साउदी	17	12	3/0
रॉस्टन चेज कैच रविंद्र बोल्ड फर्ग्युसन	0	3	0/0
रोवमन पॉवेल कैच कॉन्वे बोल्ड साउदी	1	5	0/0
शरफेन रदरफोर्ड नाबाद	68	39	2/6
अकील हुसैन कैच नीशम बोल्ड सैंटनर	15	17	0/1
आंद्रे रसल कैच फर्ग्युसन बोल्ड बोल्ट	14	7	2/1
रोमारियो शेफर्ड पगबाधा फर्ग्युसन	13	13	0/1
अल्जारी जोसेफ बोल्ड बोल्ट	6	6	1/0
गुडाकेश मोटी नाबाद	0	1	0/0

अतिरिक्त : 6 रन, गेंदबाजी : बोल्ट 4-1-16-3, साउदी 4-0-21-2, फर्ग्युसन 4-0-27-2 नीशम 4-0-27-1, फिलिप्स 1-0-9-0, सैंटनर 2-0-27-1, मिचेल 1-0-19-0

न्यूजीलैंड 136/9 (20 ओवर)

	रन	गेंद	4/6
डेवन कॉन्वे कैच चेज बोल्ड हुसैन	5	8	0/0
फिन ऐलन कैच रसल बोल्ड जोसेफ	26	23	3/1
रचिन रविंद्र कैच रसल बोल्ड मोटी	10	13	0/0
केन विलियमसन कैच पूरन बोल्ड मोटी	1	2	0/0
डैरिल मिचेल बोल्ड मोटी	12	13	1/0
ग्लेन फिलिप्स कैच पॉवेल बोल्ड जोसेफ	40	33	3/2
जिमी नीशम कैच किंग बोल्ड जोसेफ	10	11	0/1
मिचेल सैंटनर नाबाद	21	12	0/3
टिम साउदी कैच आउट जोसेफ	0	1	0/0
ट्रेंट बोल्ट कैच चेज बोल्ड रसल	7	4	0/1
लॉकी फर्ग्युसन नाबाद	0	0	0/0

अतिरिक्त : 4 रन, गेंदबाज : अकील हुसैन 4-0-21-1, रोमारियो शेफर्ड 3-0-36-0, आंद्रे रसल 4-0-30-1, अल्जारी जोसेफ 4-0-19-4, गुडाकेश मोटी 4-0-25-3, रॉस्टन चेज 1-0-4-0

प्रणय और समीर क्वार्टर फाइनल में

सिडनी, एजेंसी

ऑस्ट्रेलिया ओपन

भारत के अनुभवी खिलाड़ी एचएस प्रणय और समीर वर्मा ने गुरुवार को विपरीत अंदाज में जीत दर्ज करते हुए ऑस्ट्रेलिया ओपन बैडमिंटन टूर्नामेंट के पुरुष एकल क्वार्टर फाइनल में प्रवेश किया। प्रणय ने पुरुष एकल के दूसरे दौर के मैच में इजराइल के मिशा जिल्बरमैन 46 मिनट में 21-17, 21-15 से पराजित किया जबकि समीर को सिंगापुर के आठवें वरीय लोह कीन यूव को 21-14 14-21 21-19 से हराने के लिए एक घंटा ओर दो मिनट तक जूझना पड़ा।

प्रणय शुक्रवार को अगले दौर में जापान के दूसरे वरीय कोडाई नारोआका से भिड़ेंगे जबकि समीर का सामना चीनी ताइपे के चुन यी लिन से होगा। पुरुष एकल में भारत के एक अन्य खिलाड़ी किरण जॉर्ज को हालांकि जापान के सातवें वरीय केंटा निशिमोटो से 20-22, 6-21 से हार का सामना करना पड़ा।

महिला वर्ग में आठवीं वरीयता प्राप्त आकर्षि कश्यप ने ऑस्ट्रेलिया की काई क्यू बर्निस तेओह को 21-16, 21-13 से हराकर क्वार्टर फाइनल में प्रवेश किया, जहां उनका मुकाबला चीनी ताइपे की तीसरी वरीयता प्राप्त यू पो पाई से होगा। अनुपमा उपाध्याय और मालविका बंसोड़ हालांकि महिला एकल में दूसरे दौर से बाहर हो गई। अनुपमा को इंडोनेशिया की छठी वरीयता प्राप्त पुत्री कुसुमा वर्दानी के खिलाफ 11-21, 18-21 से जबकि मालविका को इंडोनेशिया की एक अन्य खिलाड़ी आठवीं वरीयता प्राप्त एस्टर नूरमी ट्राई वार्डोयो के खिलाफ 17-21, 21-23 से हार का सामना करना पड़ा।

महिला युगल में पंडा बहनों रुतपर्णा और श्वेतपर्णा का सफर भी खत्म हो गया। सातवीं वरीयता प्राप्त भारतीय जोड़ी पेई जिंग लाइ और चियू सीन लिम की मलेशियाई जोड़ी से हार गई।

ध्वस्त हो जाएगा नासाउ स्टेडियम

न्यूयॉर्क, एजेंसी

- 100 दिनों में ड्रॉप-इन पिचों के साथ तैयार हुआ था स्टेडियम, कई खिलाड़ी हुआ घायल
- टी-20 विश्वकप में रोमांचक मैचों का बना गवाह, छोटे स्कोर पर सिमटी हैं कई दिग्गज टीमें

टी20 विश्व कप के लिए अस्थायी तौर पर तैयार यहां के नासाउ काउंटी क्रिकेट मैदान को अपने हिस्से के सभी मैचों की मेजबानी के बाद अब ध्वस्त कर दिया जाएगा। विश्व कप में कम स्कोर वाले कई रोमांचक मैचों के गवाह रहे इस मैदान पर आखिरी मुकाबले में सह मेजबान अमेरिका पर भारत ने सात विकेट की जीत दर्ज की।

लगभग 100 दिनों में तैयार किये गए इस स्टेडियम के लिए एडिलेड में तैयार हुई ड्रॉप-इन पिचों ने बल्लेबाजों की कड़ी परीक्षा ली। स्टेडियम का निर्माण यहां के लॉन्ग द्वीप में 930 एकड़ के आइजनहावर पार्क के किनारे किया गया है। स्टेडियम में 10 ड्रॉप-इन पिचें थीं। न्यूयॉर्क टाइम्स की एक रिपोर्ट में कुछ दिन पहले कहा गया था 12 जून को आखिरी मैच के आयोजन के बाद इस स्टेडियम को ध्वस्त कर दिया जाएगा। इसके हिस्सों को लास वेगास (फार्मूला वन रेस) और एक अन्य गोल्फ मैदान में वापस भेज दिया जाएगा, लेकिन विश्व स्तरीय क्रिकेट पिच को बरकरार रखा जाएगा। स्टेडियम को ध्वस्त करने में लगभग छह सप्ताह का समय लगेगा।

विंबलडन में नहीं खेलूंगा : नडाल

लंदन। दुनिया के पूर्व नंबर एक खिलाड़ी राफेल नडाल उम्मीद के मुताबिक विंबलडन टेनिस टूर्नामेंट में हिस्सा नहीं लेंगे और इसके बजाय स्वीडन के बस्ताद में क्ले कोर्ट टूर्नामेंट में भाग लेकर पेरिस ओलंपिक की तैयारी करेंगे। 22 बार के ग्रैंडस्लैम चैंपियन नडाल ने गुरुवार को कहा कि वह ऑल इंग्लैंड क्लब के लिए घास के कोर्ट पर खेलने और फिर क्ले पर वापस आने की बजाय सिर्फ क्ले कोर्ट पर ही खेलना चाहते हैं। नडाल ने कहा, हमारा मानना है कि मेरे शरीर के लिए सबसे अच्छा यही है कि मैं सतह नहीं बदलूं। ओलंपिक के दौरान 27 जुलाई से रोलां गैरो पर टेनिस प्रतियोगिता आयोजित की जाएगी। यह फ्रेंच ओपन का आयोजन स्थल है जहां नडाल ने रिकॉर्ड 14 खिताब जीते हैं। वह पिछले डेढ़ साल से कूल्हे और पेट की चोटों से जूझ रहे हैं।

विंबलडन की इनामी राशि हुई रिकार्ड पांच करोड़ पाउंड

लंदन। ऑल इंग्लैंड क्लब के अधिकारियों ने गुरुवार को घोषणा की कि विंबलडन की कुल पुरस्कार राशि बढ़कर रिकॉर्ड पांच करोड़ पाउंड (लगभग छह करोड़ 40 लाख डॉलर) हो जाएगी जिसमें प्रत्येक एकल चैंपियन को 27 लाख पाउंड (34 लाख 50 हजार डॉलर) मिलेंगे। कुल इनामी राशि पिछले साल की तुलना में 53 लाख पाउंड (68 लाख डॉलर) अधिक है जो 11.9 प्रतिशत की वृद्धि है। यह 10 साल पहले इस ग्रासकोर्ट ग्रैंडस्लैम टूर्नामेंट में प्रतियोगियों को दी गई दो करोड़ 50 लाख पाउंड (मौजूदा विनिमय दर पर तीन करोड़ 20 लाख डॉलर) से दोगुनी है। ऑल इंग्लैंड क्लब की नई अध्यक्ष डेबोरा जेवांस ने कहा कि टिकटों की मांग इस साल से अधिक कभी नहीं रही। इस साल के विजेताओं को मिलने वाली राशि में प्रत्येक वर्ग में 3,50,000 पाउंड (लगभग 4,50,000 डॉलर) की बढ़ोतरी हुई है जो 14.9 प्रतिशत की बढ़ोतरी है। एकल के पहले दौर में हारने वाले खिलाड़ियों को 2023 में 55,000 पाउंड (70,000 डॉलर) से बढ़ाकर 60,000 पाउंड (लगभग 76,000 डॉलर) मिलेंगे। क्वालीफाइंग प्रतियोगिता के लिए पुरस्कार 14.9 प्रतिशत बढ़कर 48 लाख पाउंड (लगभग 60 लाख डॉलर) हो जाएगा।

ओलंपिक कोटा देश का होता है खिलाड़ी का नहीं : बिंद्रा

मुंबई, एजेंसी

ओलंपिक स्वर्ण पदक विजेता अभिनव बिंद्रा ने गुरुवार को कहा कि प्रतिभाशाली निशानेबाज रुद्रांक्ष पाटिल का पेरिस ओलंपिक खेलों के लिए भारतीय टीम में जगह नहीं बना पाना दुर्भाग्यपूर्ण है लेकिन उन्होंने स्पष्ट किया कि कोटा देश का होता है किसी व्यक्तिगत खिलाड़ी का नहीं।

पाटिल ने 10 मीटर एयर राइफल में पेरिस ओलंपिक का कोटा हासिल किया था लेकिन वह भारतीय राष्ट्रीय राइफल संघ (एनआरएआई) के चयन ट्रायल में अच्छा प्रदर्शन नहीं कर पाए तथा संदीप सिंह और अर्जुन बाबूता के बाद तीसरे स्थान पर रहे और इस तरह से भारत की 15 सदस्यीय टीम में जगह नहीं बना पाए। ओलंपिक के दिशा-निर्देशों के अनुसार कोई भी देश किसी एक स्पर्धा में ट्रायल्स में शीर्ष पर रहने वाले दो निशानेबाजों को ही भेज सकता है। बिंद्रा ने यहां एक कार्यक्रम से इतर कहा देखिए चयन के लिए एक उचित प्रक्रिया तैयार की गई है और उन्होंने भी उसका पालन किया है।

मेरा आखिरी क्लब होगा इंटर मियामी : मेसी

अटलांटा। दिग्गज फुटबॉलर लियोनेल मेसी का अपने देश अर्जेंटीना के किसी क्लब से जुड़कर खेल को अलविदा कहने का कोई इरादा नहीं है और उन्होंने कहा कि इंटर मियामी उनका अंतिम क्लब होगा। अर्जेंटीना के कप्तान ने कहा मुझे लगता है कि इंटर मियामी मेरा अंतिम क्लब होगा। आज की तारीख में मैं यही सोचता हूं कि यह मेरा अंतिम क्लब होने जा रहा है। मेसी अमेरिका में अपनी राष्ट्रीय टीम के साथ कोपा अमेरिका की तैयारी कर रहे हैं। अर्जेंटीना इस टूर्नामेंट का पिछला चैंपियन है। मेसी की अगुवाई में अर्जेंटीना ने 2022 में कतर में विश्व कप जीता था। बार्सिलोना के पूर्व स्टार मेसी का इंटर मियामी के साथ अनुबंध 2025 के सत्र के समापन तक है। यूरोप से यहां आने का फैसला मुश्किल था। विश्व चैंपियन बनने से बहुत मदद मिली, और चीजों को अलग तरह से देखने का मौका भी मिला। मैं खेल का आनंद लेने का प्रयास करता हूं। अर्जेंटीना के कई प्रशंसकों को उम्मीद थी कि मेसी अपने पहले क्लब न्यूवेल्स ओल्ड बॉयज की तरफ से खेलकर अपने करियर का अंत करेंगे।

स्वामी-रुहेलखंड इंटरप्राइजेज के लिए मुद्रक एवं प्रकाशक त्रिनाथ शुक्ला द्वारा 25/16-ए, जाप्लिंग रोड, लखनऊ-226001 (उ.प्र.) से प्रकाशित एवं प्लाट नं.-42, निकट बद्री नगर, इंडस्ट्रियल एरिया, नादरगंज, लखनऊ-226008 (उ.प्र.) से मुद्रित।
संपादक-शंभू दयाल वाजपेयी, 0522-4008111 (कार्यालय), **ईमेल**-amritvicharlucknow@gmail.com **आर.एन.आई नं0**-50986/1989 **(नोट-सभी विवादों का न्याय क्षेत्र लखनऊ होगा)।**

आज का मौसम

आसमान में कड़ी धूप और गर्मी रहेगी।

45.0° अधिकतम तापमान | 30.2° न्यूनतम तापमान

एक नजर

लखनऊ के व्यापारी पर धोखाधड़ी की रिपोर्ट दर्ज

गोला गोकर्णनाथ। अमृत विचार : लखनऊ के एक व्यापारी द्वारा कारीगर के काम कराने के बाद भी मजदूरी न देने पर व्यापारी के खिलाफ धोखाधड़ी की रिपोर्ट दर्ज की गई है। कोतवाली क्षेत्र के ग्राम जलालपुर निवासी यथार्थ गंगवार ने दर्ज कराई रिपोर्ट में कहा है कि वह चिकन कपड़ा पर कढ़ाई का काम करता है। इसका कांट्रेक्ट लखनऊ के कुसुमदीप कंपलेक्स पर सत्येंद्र पाल से हुआ। उन्होंने यथार्थ से काम कराना शुरू कर दिया। यथार्त ने जब रुपए मांगे तो उन्होंने भरोसा दिया कि पूरा भुगतान कर दिया जाएगा। वह अपनी पत्नी के साथ माल लेकर पहुंचा। आरोप है कि सत्येंद्र पाल ने यथार्थ से माल लेकर अपनी गाड़ी में डाल लिया और भाग निकले। उसे भुगतान भी नहीं दिया। यथार्थ गंगवार की तहरीर पर सत्येंद्र पाल के खिलाफ धोखाधड़ी की रिपोर्ट दर्ज कर ली गई है।

ससुराल आए युवक का नहर में मिला शव

लखीमपुर खीरी। अमृत विचार : पुलिस चौकी ओयल क्षेत्र के गांव बरतेर स्थित अपनी ससुराल आए सीतापुर जिले के थाना रामकोट के गांव प्रतापपुर निवासी अनिल कुमार का शव नहर में मिलने से सनसनी फैल गई। सूचना पर पहुंची पुलिस ने शव पोस्टमार्टम के लिए भेजा है। अनिल एक हफ्ते पहले अपनी ससुराल आया था। वह गुरुवार की सुबह करीब 11 बजे गांव निवासी जीतू के साथ खेत जोतने के लिए गए थे। वापस आते समय जीतू को नहर पर अनिल के कपड़े व मोबाइल रखे मिले। सूचना पर पहुंचे परिवार वालों ने उसकी तलाश की तो उसका शव नहर में बरामद हुआ। मौके पर पहुंचे मृतक के पिता मोहन लाल ने हत्या की आशंका जताई है।

तमंचा, कारतूस के साथ एक गिरफ्तार

कुकरा। अमृत विचार : थाना मैलानी की कुकरा पुलिस चौकी के इंचार्ज कृष्ण कुमार यादव, हेड कांस्टेबल राजेश कुमार यादव, आरक्षी पंकज तिवारी ने गश्त के दौरान संदिग्ध अवस्था में खड़े राहत अली उर्फ रमजानी पुत्र शाहिद अली निवासी ग्राम मूड़ा को एक तमंचा देशी 12 बोर, एक जीवित कारतूस के साथ गिरफ्तार कर चालान भेज दिया है।

16 तक गर्मी का रेड अलर्ट, 45 डिग्री पहुंचा पारा

ज्येष्ठ की दुपहरी उगल रही आग...हर कोई बेहाल, गर्म हवाओं ने घर से बाहर निकलना किया दूभर

कार्यालय संवाददाता, लखीमपुर खीरी

अमृत विचार: ज्येष्ठ माह की दुपहरी ने लोगों को बेहाल करके रख दिया है। आसमान से बरस रही आग शरीर को जला रही है। घर से बाहर निकले लोगों को गर्म हवाएं आग का एहसास करा रही हैं। बृहस्पतिवार को सूरज की तल्खी से अधिकतम तापमान 45.0 डिग्री सेल्सियस और न्यूनतम तापमान 30.2 डिग्री सेल्सियस पहुंच गया। आसमान से बरसती आग और गर्म हवाओं के थपेड़े दिन भर लोगों को बेहाल करते रहे। वहीं मौसम विभाग ने 16 जून तक का रेड अलर्ट जारी किया है, जिसमें पूर्वी व पश्चिमी उत्तर प्रदेश में तेज लू चलने की संभावना जताई है। वहीं 16 जून को कुछ इलाकों में तेज झोंकेदार हवाएं और मेघगर्जन की भी संभावना जताई है। इससे 16 जून को कुछ राहत मिल सकती है।

धूप से बचने के लिए मुंह पर कपड़ा लपेटकर जाती युवती।

लू से बचाव के उपाय

- बिना पानी पिए घर से बाहर न निकलें
- शरीर को ढक कर निकलें। हल्के वस्त्र पहनें
- दोपहर 12 बजे से शाम चार बजे तक जरूरी न हो तो बाहर न निकलें
- धूप में ज्यादा देर रहकर काम न करें

बृहस्पतिवार सुबह निकली धूप की तेजी देखकर लोगों को दोपहर के समय आग बरसने का अनुमान लगा लिया था। दिन चढ़ने के साथ सूरज की मिजाज भी गर्म होता चला गया। दोपहर के समय आसमान से सीधी बरसती आग और गर्म हवाओं के थपेड़ों ने लोगों का हाल बेहाल करके रख दिया। ऐसे में लोग घर से बाहर तक दिन भर पसीना पसीना होते रहे। सूरज की तपिश और तन झुलसा रहीं गर्म हवाओं से बचने के लिए लोग घर से बाहर निकलने के लिए बचते रहे। मगर, मजबूरी वश जो लोग निकले भी वह भी मुंह ढ़क कर चलने के लिए मजबूर रहे। मौसम वैज्ञानिक डॉ. विशेन के मुताबिक आने वाले दिनों में तापमान और बढ़ने का अनुमान है। फिलहाल अभी कुछ दिन तक गर्म हवाओं से राहत मिलने की उम्मीद कम ही है। आगामी दिनों में अधिकतम तापमान 47 और न्यूनतम तापमान 32 डिग्री सेल्सियस तक पहुंचने की संभावना है। इधर, राज्य मौसम केन्द्र के प्रभारी डॉ. अतुल कुमार सिंह ने बताया कि शुष्क और गर्म पछुआ हवा और आसमान साफ होने से धूप सीधे आ रही है। इसके चलते लू की परिस्थितियां बनी हैं। यह स्थिति 15 जून तक रहेगी।

युवक की बरामदगी न होने पर भड़के परिजन, जाम की सड़क

पांच दिन पहले ससुराल गया था युवक, तब से वापस नहीं लौटा

कार्यालय संवाददाता, लखीमपुर खीरी/बेहजम

अमृत विचार: थाना फरधान क्षेत्र में हफ्ते भर से गायब युवक का कोई पता न चलने से गुरुवार को उसके परिजन भड़क गए और लखीमपुर-बेहजम मार्ग पर लीलाकुआं के पास सड़क जाम कर दी। पुलिस के खिलाफ प्रदर्शन करने लगे। इससे मार्ग पर दोनों तरफ कई किलोमीटर लंबी वाहनों की जाम लग गई। सूचना पर पहुंचे सीओ मितौली ने परिवार वालों को काफी समझाया बुझाया और जाम खुलवाने की कोशिश की। बाद में पुलिस ने सड़क पर लाठियां फटकार कर भीड़ को खदेड़ दिया।

फरधान थाना क्षेत्र के कोढैया निवासी रिंकू पुत्र ओमप्रकाश की ससुराल कोतवाली सदर के गांव अटनैहा में है। वह पांच दिन पहले अपनी ससुराल गया था, लेकिन इसके बाद से वापस घर नहीं पहुंचा। परिवार के लोगों ने काफी तलाश की, लेकिन उसका कोई पता नहीं चला। परिजनों ने कोतवाली सदर में रिंकू के गायब होने की रिपोर्ट दर्ज कराई थी, लेकिन पुलिस ने उसकी तलाश के लिए एक कदम भी आगे नहीं बढ़ाया। परिवारीजन उसकी लगातार तलाश कर रहे थे। बुधवार को कैमा खादर गांव के पास बड़ी नहर शारदा सहायक बैराज के निकट उसकी चप्पल और कपड़े बरामद हुए थे। इससे परिवार वालों की चिंता बढ़ गई और चीख पुकार मच गई। परिवार वालों ने अनहोनी की चिंता जताई है। पुलिस पर लापरवाही का आरोप लगाते परिवार के लोग तमाम ग्रामीणों के साथ लीला कुंआ चौराहा पर पहुंच गए और सड़क जाम कर दी। लगभग एक घंटे तक रोड जाम रही। सूचना पाकर सीओ मितौली शमशेर बहादुर सिंह और थानाध्यक्ष कौशल किशोर फोर्स के साथ मौके पर पहुंचे। पुलिस ने ग्रामीणों को समझाने का प्रयास किया, लेकिन ग्रामीण कार्रवाई की मांग को लेकर अड़ गए। सीओ ने परिवार वालों को समझाया और गायब रिंकू के माता-पिता को अपनी गाड़ी में बैठाकर लखीमपुर चले गए। इधर जब भीड़ नहीं हटी तो पुलिस ने सख्ती दिखाई और सड़क पर लाठियां फटकार कर भीड़ को खदेड़ दिया। तब जाकर मार्ग से जाम खुल सका। परिवार वालों का कहना है कि ससुराल वाले भी रिंकू के बारे में कुछ नहीं बता रहे हैं, जिस की गुमशुदगी भी दर्ज कराई गई थी, लेकिन पुलिस पता नहीं लगा रही है। थानाध्यक्ष कौशल किशोर ने बताया कि गुमशुदगी की रिपोर्ट सदर कोतवाली में दर्ज है।

ग्रामीणों को समझाते सीओ मितौली शमशेर बहादुर सिंह। अमृत विचार

▸▸ बुधवार को कैमा खादर गांव के पास युवक की चप्पल और कपड़े मिले

गायब रिंकू। अमृत विचार

जीप की टक्कर में बाइक सवार युवक की गई जान

संवाददाता, पलिया कलां

अमृत विचार: पलिया -निघासन मार्ग पर स्थित थाना मझगई क्षेत्र के बल्लीपुर मोड़ पर गुरुवार की दोपहर एक जीप ने दो बाइक सवारों को रौंद दिया। जिससे एक युवक की मौके पर ही मौत हो गई, जबकि चार अन्य घायल हो गए। सूचना पर पहुंची पुलिस सभी घायलों को सीएचसी लाई, जहां से हालत गंभीर होने पर डॉक्टर ने सभी को जिला अस्पताल रेफर कर दिया।

गुलफाम (फाइल फोटो)

गांव बम्हनपुर निवासी गुलफाम (25) पुत्र शरीफ अपने मौसेरे भाई इरफान निवासी द्वारिका पूर्व बम्हनपुर को बाइक पर बैठाकर पलिया की ओर से अपने घर जा रहा था। इसी बीच पलिया की ओर से निघासन की तरफ जा रही एक जीप ने उसकी बाइक में जोरदार टक्कर मार दी। दुर्घटना से हड़बड़ाए जीप चालक ने सामने से आ रही दूसरी बाइक को भी रौंद दिया। उस पर पत्नी व बच्ची को बैठाल कर पलिया थाना क्षेत्र के ग्राम बेहनन पुरवा में ससुराल आ रहे थाना सिंगाही के ग्राम सिंगहा कलां निवासी असलम पुत्र मुख्तार सिंह सवार थे। हादसे में इससे गुलफाम की मौके पर ही मौत हो गई। इरफान व दूसरी बाइक पर सवार असलम उसकी पत्नी नगमा व दस वर्षीय पुत्री आमना गंभीर रूप से घायल हो गई।सूचना पर पहुंची पुलिस सभी घायलों को लेकर सीएचसी पहुंची, जहां हालत गंभीर होने पर डॉक्टर ने सभी घायलों को जिला अस्पताल रेफर कर दिया। सूचना पर पहुंचे सीओ यादवेंद्र यादव ने अस्पताल पहुंचकर घायलों का हाल जाना। पुलिस ने शव पोस्टमार्टम के लिए भेजा है।

सड़क दुर्घटना में घायल युवक की मौत

संवाददाता, पलिया कलां। अमृत विचार : सड़क हादसे में घायल हुए थाना भीरा के गांव दौलतापुर निवासी अरविंद (27) की उपचार के दौरान मौत हो गई। सूचना पर पहुंची पुलिस ने पोस्टमार्टम कराकर शव परिवार वालों को सौंप दिया है। गांव दौलतापुर निवासी अरविंद कुमार (27) 10 जून की शाम अपनी पत्नी सुषमा कश्यप व पुत्री उड़ीसा को लेकर बाइस के बेलरायां जा रहा था। निघासन थाना क्षेत्र के ग्राम पृथ्वी पुरवा के निकट किसी अज्ञात वाहन ने उसकी बाइक में टक्कर मार दी थी, जिससे दंपती गंभीर रूप से घायल हो गए थे। उसकी बेटी को भी काफी चोटें आईं थीं। निघासन पुलिस ने घायलों को सीएचसी निघासन भेजवाया था, जहां से डॉक्टर ने पहले जिला अस्पताल फिर हालत में कोई सुधार न होने पर अरविंद को लखनऊ रेफर कर दिया था। जहां से डॉक्टर ने दवा देकर उसे घर भेज दिया था। बुधवार रात अरविंद की हालत फिर बिगड़ गई। परिवार के लोग उसे अस्पताल ले जाते। इससे पहले ही उसकी मौत हो गई। युवक की मौत से उसके परिवार में कोहराम मचा हुआ है।

अरविंद (फाइल फोटो)

सार-संक्षेप

खुले में न हो कुर्बानी, अवशेष गड्ढों में ही करें दफन

शांति सुरक्षा के लिए बैठक करते एसडीएम और सीओ। अमृत विचार

संवाददाता, धौरहरा। अमृत विचार : बकरीद को लेकर कोतवाली धौरहरा में एसडीएम और सीओ ने शांति सुरक्षा कमेटी की बैठक की। उन्होंने सौहार्दपूर्ण वातावरण में त्योहार मनाने की अपील की। धौरहरा कोतवाली परिसर में आयोजित शांति सुरक्षा कमेटी मीटिंग में हिन्दू मुस्लिम समुदाय के धर्म गुरुओं के अलावा क्षेत्र के संभ्रांत व्यक्तियों के साथ बकरीद त्योहार को लेकर शासनादेश के बारे में बताया। एसडीएम राजेश कुमार ने कहा कुर्बानी खुले में न करें और अवशेष गड्ढो में ही दफन करें। साथ ही ध्यान रहे कोई भी व्यक्ति प्रतिबंधित पशुओं की कुर्बानी न करें। सीओ पीपी सिंह ने कहा कि ध्यान रहे कुर्बानी करते समय रील न बनाएं, न ही शोशल मीडिया पर वायरल करें, यह अपराध है। वहीं एसडीएम ने नगर पंचायत को साफ़ सफाई एवं पेयजल उपलब्ध कराने के निर्देश दिए। इस मौके पर चेयरमैन नफीस खां, प्रभारी निरीक्षक दिनेश कुमार सिंह, पूर्व चेयरमैन राजीव जायसवाल, भगवती शुक्ला, जाबिर अली प्रधान, इमाम मौलाना यूनुस आदि मौजूद रहे।

पुरस्कार वितरण समारोह में दिखी सांस्कृतिक विविधता

कैंप कमांडेंट के हाथों पुरस्कार लेकर खड़े एनसीसी कैडेट्स।

संवाददाता, पलिया कलां। अमृत विचार : द इंडियन एकेडमी पलिया में आयोजित एक भारत श्रेष्ठ भारत शिविर के नौवें दिन एनसीसी कैडेटों का सांस्कृतिक कार्यक्रम व पुरस्कार वितरण समारोह आयोजित हुआ। कैंप कमांडेंट कर्नल चित्र सेन ने कार्यक्रम के विजेताओं को पुरस्कृत किया। सांस्कृतिक कार्यक्रम में विभिन्न प्रांतों के मौजूद प्रतिभागियों ने नृत्य, संगीत और नाटक जैसी विभिन्न प्रस्तुतियां दीं। जिसमें उन्होंने अपने-अपने राज्यों की सांस्कृतिक धरोहर को बखूबी प्रस्तुत किया। कार्यक्रम के समापन पर कैंप कमांडेंट ने कहा कि इस प्रकार के कार्यक्रम न केवल देश की सांस्कृतिक विविधता को बढ़ावा देते हैं,बल्कि युवाओं में राष्ट्रीय एकता और समर्पण की भावना भी जागृत करते हैं। इस दौरान डिप्टी कमांडेंट राजेश चौहान, मेजर कविता के साथ ही अन्य एनसीसी ऑफिसर्स, कैडेट्स, स्कूली बच्चों के साथ एमडी उमेश गुप्ता आदि मौजूद रहे।

प्यासों को पानी पिलाना ही है सच्ची मानव सेवा: रिजवान

संवाददाता, कुकरा। अमृत विचार : ग्राम पंचायत कुकरा में जरूरतमंद एवं गरीब, असहाय, मजदूरों को भीषण गर्मी में कुछ राहत देने के उद्देश्य से नेकी की दीवार के कार्यक्रम संयोजक रिजवान अंसारी ने कुकरा क्षेत्र में ओआरएस के 500 पैकेट बांटे हैं। राहगीरों ने पानी में ओआरएस पीकर गर्मी से अपना गला तर किया। संस्था के संस्थापक एवं अध्यक्ष गुरमेल सिंह ने बताया कि गर्मी से डिहाइड्रेशन की समस्या उत्पन्न होती है, जिससे उल्टी, दस्त की संभावना बनी रहती है। नेकी की दीवार संस्था की तरफ से लोगों को राहत दिलाने के उद्देश्य से मुहिम चालू की है।

बेसिक स्कूलों में तबादलों की कवायद शुरू, होने लगे आवेदन

कार्यालय संवाददाता, लखीमपुर खीरी। अमृत विचार : शासन से तबादला नीति की मंजूरी मिलते ही बेसिक स्कूलों में पारस्परिक तबादले शुरू हो गए हैं। इसके लिए शिक्षक स्कूलों का चयन कर आवेदन कर रहे हैं। इसके लिए आवेदन करने की अंतिम तिथि शुक्रवार यानि आज है। शिक्षकों को आवेदन ऑनलाइन करना होगा। जिले में बेसिक स्कूलों की संख्या 3106 है। इसमें से तमाम स्कूल ऐसे हैं, जो बिना शिक्षकों के शिक्षामित्रों के सहारे चल रहे हैं। नगरीय स्कूलों में शिक्षकों का टोटा सबसे ज्यादा है। बीएसए प्रवीण कुमार तिवारी ने बताया कि पारस्परिक तबादले की प्रक्रिया शुरू हो गई है। इसके लिए शिक्षकों को ऑनलाइन आवेदन करना होगा। इसके बाद 18 जून तक शिक्षकों का जोड़ा बनाकर 19 जून को जिले से शिक्षक शिक्षिकाओं को कार्यमुक्त कर दिया जाएगा।

अयोध्या के दो दिवसीय कार्यक्रम में सम्मानित होंगे गोला के योग शिक्षक

संवाददाता, गोला गोकर्णनाथ। अमृत विचार : अखिल भारतीय योग शिक्षक महासंघ और अखिल भारतीय योगासन स्पोर्ट्स फेडरेशन द्वारा दो दिवसीय होने वाले योग महाकुंभ 2024 का आयोजन अयोध्या में हो रहा है, जिसमें गोला के योग आचार्य स्वामी विवेकानंद योग अनुसंधान संस्थान बंगलुरु से योग थेरेपी में एमएससी एवं राष्ट्रीय प्राकृतिक चिकित्सा संस्थान से प्राकृतिक चिकित्सा एवं योग उपचार में डिप्लोमा प्राप्त शशिकांत दीक्षित को राष्ट्रीय योग वीर सम्मान से सम्मानित किया जाएगा। योगी शशिकांत दीक्षित वर्तमान में आयुष विभाग में योग प्रशिक्षक के पद पर कार्य कर रहे हैं। अखिल भारतीय योग शिक्षक महासंघ के राष्ट्रीय अध्यक्ष मंगेश त्रिवेदी ने बताया कि यह कार्यक्रम राम मय से योग मय की सार्थकता के साथ अयोध्या के श्री राम ऑडिटोरियम में हो रहा है। 14 जून को योग सामाजिक कल्याण के लिए काम करने वाले योग में उच्च शिक्षा प्राप्त करने वाले योगाचार्य प्रशिक्षकों का विभिन्न श्रेणियां में सम्मान किया जाएगा। दो दिवसीय कार्यक्रम में मुख्य अतिथि बाली इंडोनेशिया से गांधी आश्रम सेवाग्राम के अध्यक्ष पदमश्री अगुस इन्द्र उदयन, पूर्व उप मुख्यमंत्री दिनेश शर्मा, वेदमूर्ति पवनदत्त जी महाराज के साथ योग विद्या के शीर्ष विद्वान एवं योग विशेषज्ञ मौजूद रहेंगे।

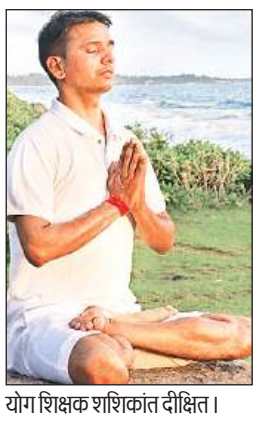

योग शिक्षक शशिकांत दीक्षित।

सरकार ने नहीं, जनता ने मंत्री को हटा दिया: टिकैत

कार्यालय संवाददाता, लखीमपुर खीरी

▸▸ तिकुनियां कांड के पीड़ितों से मिले भारतीय यूनियन संघ के राष्ट्रीय अध्यक्ष राकेश टिकैत

▸▸ संयुक्त किसान मोर्चा के प्रतिनिधिमंडल के साथ जिले में आए किसान नेता

अमृत विचार: भारतीय किसान यूनियन के राष्ट्रीय प्रवक्ता राकेश टिकैत गुरुवार को लखीमपुर पहुंचे। उन्होंने तिकुनियां कांड के पीड़ित परिवार वालों से मुलाकात की। उन्होंने उन्हें आश्वस्त किया कि उन्हें इंसाफ मिलेगा। पश्चात उन्होंने मीडिया से वार्ता में कहा कि पूर्व केंद्रीय गृह राज्य मंत्री अजय मिश्र टेनी को सरकार ने तो नहीं हटाया पर, जनता ने ही उन्हें हटा दिया। अयोध्या में भाजपा के हार की वजह जमीन का अधिग्रहण कर उचित मुआवजा न देना रहा। करोड़ों की जमीन का मुआवजा वास्तविक कीमत से बेहद कम दिया गया है।

किसान नेता गुरुवार को हाथीपुर गुरुद्वारा में मीडिया से रूबरू हुए। वह बृहस्पतिवार को संयुक्त किसान मोर्चा के केंद्रीय प्रतिनिधि मंडल के साथ जिले में आए थे। उन्होंने कहा कि तिकुनिया कांड के बाद सरकार ने तो केंद्रीय गृह राज्यमंत्री को नहीं हटाया, लेकिन चुनाव में खीरी की जनता ने उसे हटा दिया। उधर, अयोध्या में एनडीए प्रत्याशी की हार पर राकेश टिकैत ने कहा कि अयोध्या शहर में मंदिर है के आस पास विकास हुआ है, लेकिन मंदिर के पश्चिम में रहने वाले लोग विकास क्या होता है इसके बारे में जानते की नहीं। उन्होंने कहा कि गांवों में किसानों की जमीन का सरकार अधिग्रहण कर रही है। सस्ते में जमीन खरीदकर महंगे दामों पर बेच रही है। जबकि किसान और व्यापारी को आपस में मिलवा दो, जिससे किसानों को उसकी जमीन का उचित मूल्य मिल सके।

उन्होंने बताया कि जिले में आकर तिकुनिया कांड के पीड़ित परिवार वालों से मुलाकात की है। उन्होंने अपनी समस्याएं बताई हैं। आगामी दस तारीख को दिल्ली में बैठक होनी है। उसमें एमएसपी की गारंटी से लेकर तिकुनिया केस की कार्रवाई कैसी चल रही है आदि मसलों पर विचार विमर्श होगा। साथ ही उन्होंने कहा कि हर तीन माह में जिले में आकर किसानों के साथ बैठक होगी। इस बार जो आंदोलन होगा वह काफी बड़ा होगा। वार्ता में संयुक्त किसान मोर्चा के पदाधिकारी आदि मौजूद रहे।

हाथीपुर गुरूद्वारा में प्रेस वार्ता करते भाकियू के राकेश टिकैत।

ये है तिकुनिया कांड

तीन अक्तूबर 2021 को जिले के कस्बा तिकुनिया में किसान आंदोलन के दौरान हिंसा हुई थी, जिसमें चार किसान, एक पत्रकार और तीन भाजपा कार्यकर्ताओं समेत आठ लोगों की हत्या कर दी गई थी। मामले में तत्कालीन गृह राज्य मंत्री अजय मिश्र टेनी के पुत्र आशीष मिश्र मोनू, अंकित दास व सुमित जायसवाल और किसानों पर पर रिपोर्ट दर्ज हुई थी। सभी को एसआईटी ने जेल भेजा था। मामले में किसानों ने बड़ा आंदोलन किया था। इससे यह मामला देश भर में चर्चित रहा।

जेवर लेकर भाग निकली टप्पेबाज महिला

संवाददाता, धौरहरा

अमृत विचार: कोतवाली क्षेत्र के पसियनपुरवा गांव में एक टप्पेबाज महिला ने तीन महिलाओं को बैंक में आभूषण दिखाकर 20-20 हजार रुपये दिलाने का झांसा दिया और उनके करीब एक लाख रुपये के जेवर लेकर भाग निकली। पीड़ित महिलाओं ने अज्ञात महिला के खिलाफ तहरीर दी है। पुलिस ने जांच शुरू कर दी है।

धौरहरा कोतवाली क्षेत्र के ग्राम पसियनपुरवा मजरा हरदी निवासी सुनीता पत्नी पप्पू, सीमा पत्नी संतोष व राजकुमारी पत्नी रमेश भार्गव ने पुलिस को तहरीर देकर बताया कि सोमवार को गांव में एक अज्ञात महिला आई, जो गांव के ही परमेश्वर भार्गव के घर रात ठहरी थी। उसने कहा कि तुम लोगों के पास जितने जेवर है हमें दे दो जिन्हें बैंक में दिखाने है। बैंक तुम्हारे आभूषणों की फोटो लेकर आभूषण तुम्हे वापस कर देगी। इसके बदले बैंक बीस-बीस हजार रुपए देगी। तीनों महिलाओं ने अपने आभूषण जिसकी कीमत करीब एक लाख होगी दे दिया। जालसाज महिला आभूषण लेकर फरार हो गई। पीड़ित महिलाओं ने धौरहरा कोतवाली में तहरीर देकर कार्रवाई की मांग की है। प्रभारी निरीक्षक दिनेश कुमार सिंह ने बताया मुझे मामले की जानकारी नहीं है, पता करते हैं।

कार्यालय कृषि उत्पादन मण्डी समिति
सीतापुर रोड, लखनऊ. फोन : 0522-2757704
ई-मेल: apmcllko120101@gmail.com

पत्रांक: कृ0उ0म0स0/2024-25-491 दिनांक: 12.06.2024

मण्डी क्षेत्र, लखनऊ के अन्तर्गत मण्डी स्थल, सीतापुर रोड, लखनऊ एवं मछली मण्डी, हरदोई रोड, लखनऊ में निर्मित शौचालय संचालन हेतु वार्षिक ठेका हेतु निविदा आमंत्रण

सर्वसाधारण एवं सफाई ठेकेदारों तथा मलिन बस्ती विकास संस्थान के सचिव व संचालकों को सूचित किया जाता है कि मण्डी क्षेत्र, लखनऊ के अन्तर्गत मण्डी स्थल, सीतापुर रोड, लखनऊ, मछली मण्डी एवं दुबग्गा हरदोई रोड, लखनऊ पर स्थित शौचालय ''जैसी है जहां है'' की स्थिति में आगामी माह जुलाई, 2024 से जून, 2025 तक आवंटित करने हेतु दिनांक 29 जून, 2024 को समय सुबह 12:00 बजे तक सीलबन्द निविदा आमंत्रित किया जाता है। इसके लिए कार्यालय में जी0एस0टी0 सहित रू0 295/- नगद जमाकर आवेदन पत्र प्राप्त कर इसे पूर्णकर इसके साथ रू0 50,000/- प्रतिभूति धनराशि का एफ0डी0आर0 **''सचिव, कृषि उत्पादन मण्डी समिति, लखनऊ''** के नाम बन्धक कराकर संलग्न करें तथा फोटो, आधार कार्ड, पैनकार्ड, चरित्र प्रमाण पत्र, अनुभव प्रमाण पत्र संलग्न कर निम्नलिखित तालिका के अनुसार तीनों मण्डी स्थलों हेतु अलग-अलग नवीन मण्डी स्थल, सीतापुर रोड, लखनऊ कार्यालय में जमा कर इसी दिन अपरान्ह 03 बजे निविदा खुलने के समय उपस्थित रह सकते हैं। नियम/शर्तें आवेदन पत्र के साथ संलग्न होंगी, जिसका अनुपालन अनिवार्य होगा। मण्डी स्थल, सीतापुर रोड, लखनऊ, मछली मण्डी एवं दुबग्गा, हरदोई रोड, लखनऊ में शौचालय की स्थिति का विवरण निम्नवत् है :-

क्र. सं.	मण्डी स्थल का नाम	निर्मित शौचालयों का स्थान	संख्या	शौचालय में सीटों की संख्या	मूत्रालय अतिरिक्त सीट
1	मण्डी स्थल, सीतापुर रोड, लखनऊ	खाद्यान्न प्रखण्ड	01	10	03
		सब्जी प्रखण्ड-पानी टंकी	01	01	02
		सब्जी मण्डी-''अ'' श्रेणी	01	01	02
		नींबू मण्डी	01	02	02
2	मछली मण्डी, हरदोई रोड, लखनऊ	पीछे बाण्उड्डीवाल के किनारे	01	03	02
3	मण्डी स्थल, दुबग्गा, लखनऊ	गेट नम्बर 04 पर	01	10	02
		योग	06	27	13

मण्डी स्थल, सीतापुर रोड, लखनऊ के शौचालय संचालन हेतु वार्षिक निविदा धनराशि रू0 5,16,100/- (रूपया पाँच लाख सोलह हजार एक सौ मात्र) मछली मण्डी, हरदोई रोड, लखनऊ के शौचालय संचालन हेतु वार्षिक निविदा धनराशि रू0 25,000/- एवं मण्डी स्थल, हरदोई रोड, दुबग्गा लखनऊ के शौचालय संचालन हेतु वार्षिक निविदा धनराशि रू0 6,02,222/- वार्षिक निविदा से कम की निविदा मान्य नहीं होगी।
नोट-उक्त के संदर्भ में विशेष जानकारी नवीन मण्डी स्थल, सीतापुर रोड, लखनऊ कार्यालय से की जा सकती है।

रेनू वर्मा
सचिव

राकेश सिंह
अपर जिलाधिकारी (टी0जी0)/सभापति

रुचि विद्यालय से लेकर राज्य स्तर पर तक लगेंगी प्रदर्शनी, जूनियर एवं सीनियर वर्ग के तहत होगा आयोजन

विज्ञान प्रदर्शनी से नवाचार को मिलेगा बढ़ावा, कैलेंडर जारी

कार्यालय संवाददाता, लखीमपुर खीरी

अमृत विचार: माध्यमिक स्कूलों में विज्ञान प्रदर्शनी लगेंगी। इनका आयोजन स्कूलों से लेकर राज्य स्तर पर तक होगा। विज्ञान प्रदर्शनी का उद्देश्य छात्र-छात्राओं को रचनात्मकता, अन्वेषण, प्रयोग, नवाचार के साथ आविष्कारशीलता के लिए प्रोत्साहित कर उचित मंच मुहैया कराना है।

छात्र-छात्राओं में विज्ञान के प्रति रुचि पैदा करने के साथ नवाचार को बढ़ावा देने के लिए विज्ञान प्रदर्शनी लगेंगी। इस बार इसका कैलेंडर जून में ही जारी कर दिया गया है, जिससे विद्यार्थियों को इसकी तैयारी करने के लिए पर्याप्त समय मिल सके। इसका मुख्य उद्देश्य छात्र छात्राओं में आविष्कार शीलता और अन्वेषण को बढ़ावा देकर विज्ञान के प्रति लगाव पैदा करना है। प्रदर्शनी दो वर्ग में आयोजित होगी। एक में जूनियर वर्ग यानि कक्षा नौ व दस और सीनियर वर्ग में कक्षा- 11 व 12 के छात्र छात्राएं शामिल होगें। डीआईओएस डॉ. महेंद्र प्रताप सिंह ने बताया कि कैलेंडर मिलने से विद्यार्थियों को इसकी तैयारी करने के लिए पर्याप्त समय मिलेगा। इस बार प्रदर्शनी के लिए छह मुख्य और उप विषय निर्धारित किए गए हैं। पहली प्रदर्शनी विद्यालय स्तर पर 15 अक्तूबर को लगेगी। इसके बाद जिला, मंडल और फिर राज्य स्तर पर आयोजित होगीं। स्कूल स्तर पर चयनित मॉडल जिला, जिले पर चयनित मॉडल मंडल और मंडल पर चयनित मॉडल राज्य स्तर पर आयोजित प्रदर्शनी में शामिल होगें। जिला स्तर चयनित प्रथम, द्वितीय एवं तृतीय और मंडल स्तर पर प्रथम व द्वितीय स्थान प्राप्त करने वाले छात्रों को नकद धनराशि व प्रशस्ति पत्र देकर सम्मानित किया जाएगा।

प्रदर्शनी की तिथियां

विद्यालय स्तर- 15 अक्तूबर
जिला स्तर- 31 अक्तूबर
मंडल स्तरीय- 10 नवंबर
राज्य स्तरीय- 11 से 30 नवंबर के मध्य

समग्र शिक्षा के तहत विज्ञान प्रदर्शनी का कैलेंडर जारी कर हो गया है। छात्र छात्राएं कुछ नया करते हुए निर्धारित विषयों पर मॉडल तैयार कर प्रदर्शनी में शामिल करें। इस बार उन्हें पर्याप्त समय मिलेगा। इसका उद्देश्य माध्यमिक विद्यालयों से उत्कृष्ट वैज्ञानिक मेधा युक्त छात्र छात्राओं को तैयार करना है।

-डॉ. दिनेश कुमार, विज्ञान प्रगति अधिकारी लखनऊ मंडल

प्रदर्शनी के मुख्य एवं उप विषय

1. पर्यावरण संबंधी मुद्दे-जलवायु परिवर्तन के कारण एवं परिणाम।
2. जैव विविधता-संरक्षण एवं सुगमता
3. मानव कल्याण में जीवन विज्ञान का महत्व
4. वैकल्पिक ऊर्जा (हरित या जैव ऊर्जा) हाइड्रोजन ऊर्जा का विकल्प।
5. सूचना संचार व परिवहन प्रौद्योगिकी
6. गणित-भौतिक विज्ञान और खेल

जिला अस्पताल: दवा लेने आए मरीजों का दर्द बढ़ा रही गर्मी

अफसरों तक ही सीमित है एसी की ठंडी हवा, पंखे की हवा के लिए तरस रहे मरीज व तीमारदार

कार्यालय संवाददाता, लखीमपुर खीरी

अमृत विचार: जिला अस्पताल आने वाले मरीजों की व्याप्त अव्यवस्थाएं दर्द बढ़ा रही हैं। ऐसे में मरीज से लेकर तीमारदारों को परेशान होना पड़ता है। करीब सौ करोड़ की लागत से बना अस्पताल कहने के लिए तो एसी है, लेकिन इसकी ठंडक सिर्फ जिम्मेदारों तक ही सीमित है। ऐसे में इस भीषण गर्मी में दवा लेने के लिए आने वाले मरीज और उनके तीमारदार गर्मी में परेशान होने के लिए मजबूर हैं। आलम यह है कि न तो पर्चा काउंटर के पास पंखे लगे हैं और न ही दवा वितरण काउंटर पर। ऐसे में लाइन में लगे मरीज गर्मी से राहत पाने के लिए रूमाल आदि से हवा करने के लिए मजबूर हैं।

जिला अस्पताल जिस एमसीएच विंग में संचालित है। वह करीब सौ करोड़ से बना है। निर्माण के वक्त इसका फुल एसी होना बताया जाता था। मगर, हैंडओवर होने के बाद फुल एसी के दावे हवा हवाई हो गए। एसी की सुविधा सीएमएस ऑफिस, ब्लड बैंक, ओटी एवं इमरजेंसी ओपीडी से लेकर कुछ अन्य जगहों तक ही सीमित है। जिस जगह पर मरीजों की आवाजाही सबसे ज्यादा और देर तक रहती है, वहां पर पंखों तक का इंतजाम नहीं है। ऐसे में मरीज पर्चा काउंटर, दवा वितरण कक्ष और ओपीडी कक्ष के बाहर लाइन में लगकर भीषण गर्मी से परेशान होते हैं। वहीं रोगी सहायता केंद्र के सामने भी पंखे न लगे होने से मरीज और तीमारदार गर्मी से जूझने के लिए विवश हैं।

सीन एक

दवा वितरण कक्ष के सामने नहीं लगे पंखे

जिला अस्पताल में रोजाना करीब 1200 मरीजों का पंजीकरण होता है। इसके अलावा चार से पांच सौ मरीज पुराने पर्चे पर दवा लेने आते हैं। इससे औषधिक वितरण काउंटर पर दवा लेने के लिए दोपहर दो बजे के बाद तक लंबी लाइन लगी रहती है। वहां पर पंखे न लगे होने से मरीज इस भीषण गर्मी में पेरशान होकर रूमाल आदि से हवा करने के लिए विवश हैं।

ओपीडी कक्ष के बाहर भी नहीं गले पंखे

सीन दो

अस्पताल के दूसरे तल पर त्वचा, बाल रोग, दंत रोग, फिजियोथेरपी, नेत्र रोग, ईएनटी के ओपीडी कक्ष हैं। ऐसे में मरीज कई सीढिय़ा चढ़कर ऊपर पहुंचते हैं। ऐसे में वह पसीने से तरबतर हो जाते हैं। इसके बाद ओपीडी के बाहर अपनी बारी आने के लिए लाइन में खड़े रहते हैं। ऐसे में गर्मी के कारण उनका हाल और बेहाल हो जाता है।

गैलरी में बेंच पड़ी पर पंखे नहीं लगे

सीन तीन

दूसरे तल पर चिल्ड्रन और कुपोषण वार्ड के पास मरीज और तीमारदारों के बैठने के लिए बेंच तो पड़ी है। मगर, पंखे न लगे होने से तीमारदार गर्मी से परेशान होते हैं। यही हाल रोगी सहायता केंद्र के सामने हाल का है। वहां पर सुबह से लेकर दोपहर तक सैकड़ो की संख्या में मरीज और तीमारदार भीषण गर्मी में बैठकर परेशान होते हैं।

यहां पर पंखों की है जरूरत

1. दवा वितरण कक्ष के सामने
2. पर्चा काउंटर कक्ष के सामने
3. रोगी सहायकता केंद्र के सामने
4. पैथालोजी के सामने
5. अल्ट्रासाउंड एवं एक्सरे कक्ष के सामने
6. दूसरे तल पर ओपीडी केक्ष के सामने

"जिला अस्पताल में मरीजों की सुख सुविधाओं का पूरा ख्याल रखा जाता है। गर्मी को देखते हुए पंखों की आवश्यकता है। इसके लिए प्रधानाचार्य को अवगत करा दिया है। उम्मीद है कि जल्द ही पंखे मिल जाएंगे। **-डॉ. आरके कोली, सीएमएस जिला अस्पताल।**"

दुधवा के एसडीओ करेंगे किशोरी से छेड़छाड़ की जांच

पलिया कलां। अमृत विचार: जंगली पशुओं से खेत में खड़ी फसल की रखवाली करने गई किशोरी के साथ मारपीट व छेड़छाड़ के मामले को डीटीआर के डिप्टी डायरेक्टर ने गंभीरता से लिया है। उन्होंने प्रकरण की जांच दुधवा टाइगर रिजर्व के एसडीओ को सौंपी है। बुधवार को संपूर्णानगर थाना क्षेत्र के एक गांव कि 16 वर्षीय किशोरी जंगल किनारे स्थित अपने खेत की जंगली जानवरों से रखवाली करने के लिए गई थी। आरोप है कि इसी बीच सोठियाना वन रेंज के वन दरोगा ने किशोरी के साथ मारपीट और छेड़छाड़ की। डीटीआर के डिप्टी डायरेक्टर डॉ. रंगा राजू टी ने बताया कि पार्क के एक वन दरोगा पर किसी किशोरी ने कुछ आरोप लगाए हैं। जिसकी जांच एसडीओ दुधवा महावीर सिंह से कराई जा रही है। रिपोर्ट आने पर कार्रवाई की जाएगी।

अधिक मूल्य पर खाद बेचने पर होगी कार्रवाई : जिलाधिकारी

कार्यालय संवाददाता, लखीमपुर खीरी

अमृत विचार: डीएम महेंद्र बहादुर सिंह ने नैनो यूरिया, नैनो डीएपी सहित रासायनिक उर्वरकों को निर्धारित मूल्य से अधिक दामों पर बिक्री करते पकड़े जाने पर सख्त कार्रवाई की जाएगी। उन्होंने इसके लिए किसानों को जागरूक करने के भी निर्देश दिए।

डीएम ने गुरुवार को कलक्ट्रेट सभागार में उर्वरक निरीक्षकों, अन्य सम्बद्ध विभागों के अफसरों, थोक उर्वरक विक्रेताओं, बफर स्टाकिस्ट, उर्वरक प्रदायकर्ता संस्था के प्रतिनिधियों, इंडो-नेपाल सीमा स्थिति निजी उर्वरक विक्रेताओं की बैठक ली। डीएम ने किसानों को गुणवत्तायुक्त उर्वरकों की उपलब्धता निर्धारित दर पर सुनिश्चित कराने और अन्य उत्पादों की टैगिंग पर अंकुश लगाए जाने पर विस्तृत चर्चा की। साथ ही किसानों को उर्वरकों के साथ किसी अन्य उत्पाद को जबरन टैग न किया जाए। उन्होंने नैनो यूरिया, नैनो डीएपी के उपयोग के लिए किसानों को जागरूक करने के भी निर्देश दिए। इस मौके पर सीडीओ अनिल कुमार सिंह, उपनिदेशक कृषि अरविंद मोहन मिश्र, जिला कृषि अधिकारी अरविंद कुमार चौधरी, पीपीओ सतेंद्र सिंह, सहायक आयुक्त एवं निबंधन रजनीश प्रताप सिंह आदि मौजूद रहे।

बैठक में बोलते डीएम महेंद्र बहादुर सिंह। अमृत विचार

गोला रैक प्वाइंट पर उर्वरकों की आपूर्ति करें

डीएम ने गोला गोकर्णनाथ में रैक प्वाइंट स्थापित है, इसलिए संस्थाएं यहां उर्वरकों की आपूर्ति के लिये विशेष प्रयास करें। इण्डो-नेपाल सीमा पर स्थित निजी फुटकर उर्वरक विक्रेताओं को सचेत करते हुए कालाबाजारी की गई तो कार्रवाई की जाएगी।

सभासदों और पंप आपरेटर के साथ बरवर पावर हाउस पर विरोध प्रदर्शन

संवाददाता, बरवर

अमृत विचार: लो वोल्टेज सप्लाई के कारण दो दिन से कस्बे में पानी की किल्लत के चलते नगर पंचायत सभासदों और पंप आपरेटर ब्रजभूषण द्विवेदी ने पावर हाउस जाकर विरोध जताते हुए घेराव किया। बिजली विभाग से त्रस्त बरवर के नागरिकों की भीड़ बढ़ती गई।

बरवर मोहम्मदी रोड जाम कर दिया। सभासद पवन आर्य और पंप आपरेटर ब्रजभूषण द्विवेदी से बिजली कर्मियों और जेई के साथ जमकर झड़प हुई। इस जाम में जब एक एम्बुलेंस फंसी तो नागरिकों ने उसे निकलवा दिया। काफी देर बाद पसगवां थाना प्रभारी दीपक राठौर पुलिस बल के साथ पहुंचे और जाम खुलवाया। मोहम्मदी एसडीएम डा अवनीश कुमार आए और वार्ता कर समस्या का समाधान कराया। चेंजर बदल कर वोल्टेज बढ़ाया गया।

हाईवे पर दो कारें भिड़ीं, पांच घायल

पसगवां, अमृत विचार: लखनऊ-दिल्ली नेशनल हाईवे पर जंगबहादुरगंज से सीतापुर की ओर ग्राम धामापुर के निकट दो कारों में भिड़ंत हो गई। इसमें एक महिला सहित पांच लोग घायल हो गए। लखनऊ के मोहल्ला विभूति खंड निवासी सर्वेश कुमार श्रीवास्तव अपनी पत्नी और दो बच्चों के साथ कार में सवार थे। दूसरी कार में हरदोई जिले के मझिला थाना के ग्राम शकरा निवासी राम स्वरूप अपने परिवार के साथ सवार थे। लगभग ढाई बजे ग्राम धामापुर के निकट दोनों कारों में जोरदार भिड़ंत हो गई।

सूचना

सूचित हो कि मैंने अपना नाम **कैसर अब्बास पुत्र स्व मो.कैसर रिजवी से बदलकर कैसर अब्बास रिजवी पुत्र स्व0 मो. कैसर रिजवी निवासी ग्राम हल्लौर,जिला –सिद्धार्थनगर** कर लिया है अत: भविष्य में मुझे कैसर अब्बास रिजवी के नाम से ही जाना पहचाना जाए।

सूचना

सर्व साधारण को सूचित किया जाता है कि मेरी संस्था ब्रिटिश फ़ाउण्डेशन सिर्फ़ इंग्लिश स्पीकिंग व कंप्यूटर कोर्स की ट्रेनिंग करवाती है इसके अतिरिक्त कोई भी कोर्स या डिप्लोमा यहाँ पर नहीं करवाया जाता है। पिछले कुछ दिनों से पता चला है की कोई मेडिकल कोर्स का डिप्लोमा मेरे नाम पर दे रहा है जिससे ब्रिटिश फ़ाउण्डेशन लखीमपुर खीरी का कोई लेना देना नहीं है व इसके लिए संस्था ज़िम्मेदार नहीं होगी ।

ठगी मामले में चौकी इंचार्ज की भूमिका संदिग्ध, जांच शुरू

कार्यालय संवाददाता, लखीमपुर खीरी

अमृत विचार: थाना पढुआ की पुलिस चौकी ढखेरवा क्षेत्र में सोने की नकली ईंट दिखाकर अहमदाबाद के व्यापारियों से 40 लाख रुपये की ठगी मामले में ढखेरवा चौकी इंचार्ज की गर्दन फंस गई है। उन पर ठगों से मिलकर 25 लाख रुपये लेने का आरोप लगा हैं। एसपी के आदेश पर एएसपी पूर्वी ने मामले की जांच शुरू कर दी है। शुरुआती जांच में चौकी इंचार्ज की भूमिका संदिग्ध पाई गई है।

थाना पढुआ और निघासन क्षेत्र के गांव सोठियाना, पठाननपुरवा, मिर्जागंज सहित करीब 12 से अधिक गांवों में ठगों का जाल फैला हुआ है। इनके गिरोह के तार महानगरों के साथ ही दूसरे राज्यों से भी जुड़े होते हैं। पिछले तीन सालों में इस क्षेत्र में राजस्थान, हरियाणा, मध्य प्रदेश आदि जगहों के बड़े कारोबारियों से लाखों रुपये की ठगी के मामले सामने आ चुके हैं। चौकी इंचार्ज पर अलग-अलग ठगों से करीब 25 लाख रुपये लेने का आरोप लगा है। हालांकि इस मामले में पुलिस ने तीन ठगों को हिरासत में लिया है। उनसे पूछताछ की जा रही है। पूछताछ में चौकी इंचार्ज पर रुपये लेने के लगे गंभीर आरोपों को एसपी गणेश प्रसाद साहा ने इसे गंभीरता से लिया है। उन्होंने एएसपी पूर्वी पवन गौतम को पूरे प्रकरण की जांच सौंपी है।

"प्रकरण की जांच अभी चल रही है। जांच पूरी होने पर ही कुछ बताया जा सकता है। **-पवन गौतम, एएसपी पूर्वी**"

हनुमान मंदिर पर सात दिवसीय मेला शुरू

अलीगंज में रासलीला का मंचन करते कलाकार। अमृत विचार

रासलीला का आनंद लेते लोग। अमृत विचार

संवाददाता, अलीगंज

अमृत विचार: कस्बे के प्राचीन हनुमान मंदिर पर सात दिवसीय मेला शुरू हो गया है। रासलीला और रामलीला में भगवान श्रीकृष्ण और श्रीराम के जीवन पर आधारित कार्यक्रम दिखाए जा रहे हैं।

कसबे के हनुमान मंदिर पर रामचरितमानस पाठ से शुरू हुए सात दिवसीय मेला में रासलीला, रामलीला का मंचन कलाकारों द्वारा किया जा रहा है। मथुरा धाम की पार्टी अश्वत्थामा राधा रानी रासलीला रामलीला भक्त चरित्र मंडल द्वारा भगवान श्रीकृष्ण के जन्मोत्सव की लीलाओं का मंचन किया गया, जिसे देख कर दर्शक भाव विभोर हो उठे। मेले में दूर दराज से आकर लगीं दुकाने खिलौना, चरखी, बड़े झूले, छोटा झूला, चाट, टिक्की, मटर, चाऊमीन, मैंगो जूस और मिट्टी के खिलौने, अद्भुत वस्तुएं आदि की दुकान मेले की रौनक बढ़ा रही हैं। जिन पर श्रद्धालुओं ने खरीदारी कर मिले का आनंद लिया।

मेले में पड़ोसी गांव कुसमौरी, सराय, बघौड़ा, गोपालापुर, बांसी, रसूलपनाह, शिवपुरी, सेमरिया सांडा, तेंदुआ आदि गांव से लोग पहुंचकर मनौती पूर्ण होने पर पूजन करते है। हनुमान मंदिर पर वर्ष भर मुंडन अन्नप्राशन हवन पूजन आदि होते हैं। आयोजकों ने बताया कि यह धनुष यज्ञ मेला एवं रासलीला महोत्सव का समापन 16 जून को होगा। 17 जून को धनुष भंग, कन्या भोज एवं भंडारे के साथ समापन होगा। मंदिर के प्रबंधक पंडित सुशील कुमार शुक्ला, आयोजक श्री बजरंग सेवा समिति के पदाधिकारी ने बताया कि मेले में दर्शनार्थी श्रद्धालु उमड़ रहे हैं।

अमृत विचार एक सम्पूर्ण अखबार

क्लासीफाइड

सूचना

सूचित हो कि मेरे पासपोर्ट संख्या M8754133 में मेरे पिता का नाम ABDUL JABBAR KHAN अंकित है जबकि मेरे आधार कार्ड संख्या 706825661473 व मेरे पैन कार्ड संख्या CBIPK6973R व मेरे पिता के पैन कार्ड संख्या AMBPJ9443D में मेरे पिता का नाम ABDUL JABBAR अंकित है जो कि सत्य व सही है। अंत: मेरे पिता को ABDUL JABBAR के नाम से जाना व पहचाना जाए। मो. अनवर पुत्र अब्दुल जब्बार निवासी मकान न. ईदगाह थाना कोतवाली नगर तहसील सदर जनपद सुल्तानपुर।

सूचना

सूचित है कि कुछ अभिलेखों में मेरा नाम छोटू दर्ज है जबकि मेरा वास्तविक नाम छोटू कनौजिया है। भविष्य में छोटू कनौजिया के नाम से जाना जाए। छोटू कनौजिया पुत्र राजेंद्र प्रसाद कनौजिया नया गायत्रीनगर, जानकीपुरम लखनऊ।

सूचना

सूचित किया जाता है कि मेरे आधारकार्ड में SUFAL BISWAS लिखा है जो सही है, जबकि पासपोर्ट में SUFAL VISWAS दर्ज है जो गलत है अत: SUFAL BISWAS लिखकर सही किया जाए और यही समझा जाए। सुफल बिस्वास निवासी भिखारीपुर खुर्द सेमरी कलां गोंडा।

सूचना

सूचित हो कि मैं बबली शुक्ला निवासिनी 537/भा/783 भरतनगर मोहिबुल्लाहपुर लखनऊ घोषणा करती हूं कि बबली शुक्ला ऊर्फ नमिता देवी दोनो मेरे ही नाम है। किंतु ग्रामीण डाक जीवन बीमा नमिता देवी के नाम से है जबकि वास्तिविक नाम बबली शुक्ला पत्नी पंकज शुक्ला है। एवम ग्रामीण डाक जीवन बीमा में नमिता देवी के स्थान पर बबली शुक्ला जाना व माना जाए।

सूचना

सूचित हो कि मेरे बैंक के खाता संख्या में मेरा नाम भोले नाथ पाण्डेय (BHOLE NATH PANDEY) है जबकि मेरे आधार कार्ड संख्या 1886000 300129 165व पैन कार्ड संख्या । BSPP7117N में मेरा नाम भोला नाथ पाण्डेय (BHOLA NATH PANDEY) है। अंत: भोले नाथ पाण्डेय (BHOLE NATH PANDEY) व भोला नाथ पाण्डेय (BHOLA NATH PANDEY) दोनो एक ही व्यक्ति के नाम है। और भविष्य में मुझे भोला नाथ पाण्डेय (BHOLA NATH PANDEY) के नाम से बैंक के समस्त अभिलेखों में अंकित किया जाए। भोला नाथ पाण्डेय पुत्र स्व.साहबदीन पाण्डेय निवासी मकान न.235, एलआईजी, ई ब्लाक श्याम नगर कानपुर नगर।

सूचना

बैंक ऑफ इंडिया में मेरा बचत खाता राजा नाम से है। जबकि, मेरा पूरा नाम इजहार अहमद उर्फ राजा है। दोनों नाम मेरे ही हैं। इजहार अहमद उर्फ राजा पुत्र मुमताज अहमद निवासी –268 /523/341, गुलजार नगर, ऐशबाग, लखनऊ।

सदर विधायक ने कार्यकर्ताओं के साथ घेरी ओयल पुलिस चौकी

कार्यालय संवाददाता, लखीमपुर खीरी

- रिपोर्ट दर्ज न करने पर चौकी इंचार्ज पर भड़के विधायक, सुनाई खरीखोटी
- दूसरे संप्रदाय के युवक के किशोरी को भगा ले जाने का मामला

अमृत विचार: थाना खीरी की पुलिस चौकी ओयल क्षेत्र में दूसरे समुदाय के लोगों द्वारा एक किशोरी को पुलिस चौकी से जबरन ले जाने कोशिश मामले में पुलिस के कार्रवाई न करने से बुधवार की देर शाम लोग भड़क उठे। सूचना पर पहुंचे हिंदू संगठनों के लोगों ने ओयल पुलिस चौकी का घेराव किया। सदर विधायक ने भी पुलिस चौकी पहुंचकर थानाध्यक्ष और चौकी इंचार्ज को जमकर खरी खोटी सुनाई। सूचना पर पहुंचे सीओ सिटी ने रिपोर्ट दर्ज कर कार्रवाई का आश्वासन दिया। तब जाकर लोग शांत हुए।

पुलिस चौकी ओयल क्षेत्र के एक व्यक्ति ने बताया कि वह अपनी 16 वर्षीय पुत्री को लेकर बिहार मजदूरी करने गया था। दो मई 2024 को उसकी बेटी बिहार से घर वापस आई थी। थाना मोहम्मदी क्षेत्र के गांव लखनपुर निवासी तौहीन ने धर्म छुपाते हुए हिंदू बताया और उसकी पुत्री को बहला फुसलाकर अपने साथ भाग ले गया। घटना की तहरीर उन्होंने ओयल चौकी पुलिस को दी थी। पुलिस बुधवार को उसकी पुत्री और आरोपी को मध्य प्रदेश से बरामद कर चौकी लाई थी। जब मामले की जानकारी अन्य हिंदू संगठनों और सदर विधायक योगेश वर्मा को मिली। तब बड़ी संख्या में कार्यकर्ता पुलिस चौकी पहुंच गए और घेराव कर पुलिस के खिलाफ नारेबाजी कर प्रदर्शन करने लगे। इसी बीच सदर विधायक योगेश वर्मा भी मौके पर पहुंच गए। एसओ अजीत कुमार और चौकी इंचार्ज लल्ला गोस्वामी को खूब खरी खोटी सुनाई और तत्काल रिपोर्ट दर्ज कर आरोपियों को गिरफ्तार करने को कहा। सीओ सिटी रमेश कुमार तिवारी भी मौके पर पहुंच गए और कार्रवाई का आश्वासन दिया।

पुलिस चौकी ओयल का घेराव करते लोग। अमृम विचार

"सदर विधायक और कुछ कार्यकर्ता चौकी पर गए थे। कार्रवाई न होने का आरोप लगाकर नाराजगी जता रहे थे। पीड़ित पिता की तहरीर पर आरोपियों के खिलाफ रिपोर्ट दर्ज कर ली गई है। प्रकरण की जांच की जा रही है। साक्ष्यों के आधार पर आगे की कार्रवाई की जाएगी। **-रमेश कुमार तिवारी, सीओ सिटी**"

महेवागंज इलेवन ने सीएम इलेवन को दी शिकस्त

संवाददाता, खीरी टाउन

अमृत विचार : शारजाह नाइट क्रिकेट टूर्नामेंट सीज़न-4 के तीसरा मुकाबला महेवागंज इलेवन और सीएम इलेवन के बीच खेला गया, जिसमें महेवागंज इलेवन ने सीएम इलेवन को 6 विकेट से शिकस्त दी। शारजाह नाइट क्रिकेट टूर्नामेंट के तीसरे मुकाबले के दिन मुख्य अतिथि रमेश अग्रवाल मौजूद रहे। तीसरा मुकाबला सीएम इलेवन और महेवागंज इलेवन के बीच खेला गया। जिसमें सीएम इलेवन ने टॉस जीतकर पहले बल्लेबाजी करने का फैसला लिया। सीएम इलेवन की तरफ से पारी की शुरुआत करने आए फैजयाब और जीशान अपनी टीम के लिए कुछ खास रन नहीं जुटा पाए। फ़ैज़याब ने मात्र 24 रन बनाए, मुशीर ने 31 और छोटे मियां ने 33 रन बनाए। सीएम इलेवन निर्धारित 12 ओवरों में मात्र 122 रन ही बना सकी। वही निर्धारित रनों के लक्ष्य का पीछा करने उतरी महेवागंज की टीम के ओपनर बल्लेबाज विराट और रितेश ने 62 रन की साझेदारी की विराट ने 32 गेंदों 54 रन बनाए। इसके अलावा रितेश ने 14 गेंदों पर 24 रन बनाए आदित्य ने 18 गेंदों पर 35 रन बनाकर अपनी टीम को जीत दिलाई। महेवागंज इलेवन ने 11.3ओवर में इस मैच को 4 विकेट खोकर जीत हासिल कर ली। इस सफल रन चेस में अहम भूमिका निभाने वाले बल्लेबाज़ रहे विराट को मैच ऑफ द मैच घोषित किया गया जिन्होने 32 गेंदों 54 रन बनाए। मैच में अंपायरिंग हाफ़िज़ साहिबे आलम और मुदस्सिर अली ने की और स्कोरिंग नूरूल हसन और एमस ने की कमेंट्री जेबी और अल्तमश ने की मैच का लुत्फ उठाने के लिए हजारों की संख्या में दर्शक मौजूद रहे।

चोरी की पांच बाइक बरामद, तीन गिरफ्तार

लखीमपुर खीरी। अमृत विचार: कोतवाली मोहम्मदी पुलिस ने बाइक चोर गैंग के तीन सदस्यों को गिरफ्तार कर उनके कब्जे से चोरी की पांच बाइक बरामद की हैं। पुलिस ने रिपोर्ट दर्ज कर आरोपियों का चालान भेजा है। प्रभारी निरीक्षक मोहम्मदी चंद्रशेखर सिंह ने बताया कि पुलिस गश्त पर थी। मुखबिर की सूचना पर पुलिस ने विवेक उर्फ राजा निवासी झखरा थाना मोहम्मदी, विपिन कुमार निवासी मोहल्ला भारत भूषण कालोनी गोला और सुमित उर्फ फट्टू पुत्र सियाराम निवासी घरथनिया थाना हैदराबाद को हिरासत में ले लिया। प्रभारी निरीक्षक ने बताया कि गिरफ्तार तीनों आरोपी शातिर चोर हैं। पुलिस ने तीनों आरोपियों का चालान कर दिया है।

क्रिकेट टूर्नामेंट के फाइनल में ज्ञानकोष क्लब रही विजेता

संवाददाता, गोला गोकर्णनाथ।

अमृत विचार: गोला कप डे नाइट क्रिकेट का फाइनल मैच ज्ञानकोष क्लब की टीम ने गट्टानी क्रिकेट क्लब को 9 विकेट से हराकर ट्रॉफी पर कब्जा कर लिया। जबकि गट्टानी क्रिकेट क्लब की टीम उपविजेता बनी। मुख्य अतिथि ने विजेता और उपविजेता टीम को ट्रॉफी देकर पुरस्कृत किया।

पब्लिक इंटर कॉलेज स्थित स्वर्गीय राजेंद्र गिरि स्मारक स्टेडियम में 17 वें गोला कप डे नाइट क्रिकेट टूर्नामेंट का फाइनल मैच दूधिया रोशनी में खेला गया। पहले बल्लेबाजी करते हुए गट्टानी क्लब ने पवन 22, सूरज 12 की मदद से 67 रन बनाए। जबकि ज्ञान कोष क्लब ने लक्ष्य का पीछा करते हुए श्रेयष 44 और तारिक 12 की मदद से एक विकेट गंवाकर फाइनल मैच 9 विकेट से जीत लिया। श्रेयष को मैन ऑफ द मैच घोषित किया गया। जबकि पूरे टूर्नामेंट में बेहतर प्रदर्शन करने के लिए एशाक को मैन ऑफ द मैच सीरीज से नवाजा गया। टूर्नामेंट के मुख्य अतिथि विधायक अमन गिरि ने अपने अपने पूल में बढ़त हासिल कर फाइनल में पहुंची दोनों टीमों की प्रशंसा की। अमन गिरि ने कहा यह टूर्नामेंट क्रिकेट की युवा प्रतिभाओं को निखारने का काम करती है।

उन्होंने टूर्नामेंट कमेटी को और भव्यता के साथ टूर्नामेंट कराने व उसमें पूरा सहयोग करने का भरोसा जताया। टूर्नामेंट कमेटी के मंत्री केके शुक्ला ने रिपोर्ट प्रस्तुत की। कमेटी अध्यक्ष जनार्दन गिरि ने आभार व्यक्त किया। फाइनल मैच की शुरुआत बालिकाओं द्वारा कराए गए राष्ट्रगान से हुई। बजाज चीनी मिल के प्रबंधक अवनि कुमार पांडेय, ब्लॉक प्रमुख विमल वर्मा, खण्ड विकास अधिकारी हनुमान प्रसाद मिश्रा, गोला क्लब के विजय सिंह चौहान, पंकज यादव, रामरतन शास्त्री महाविद्यालय के प्रबंधक गौरव शर्मा, सभासद नानकचंद्र वर्मा, भोली गिरि, लालू अवस्थी टूर्नामेंट के पदाधिकारी, सदस्यों सहित तमाम खेल प्रेमी मौजूद रहे।

गोला में विजेता टीम को ट्रॉफी देते विधायक अमन गिरि।

गट्टानी क्रिकेट क्लब की टीम बनी उपविजेता

शो मैच में सीनियर खिलाड़ियों ने दिखाया अनुभव, विधायक की टीम को किया पराजित

गोला गोकर्णनाथ। गोला कप डे नाइट क्रिकेट टूर्नामेंट में नगर के सीनियर क्रिकेटर इलेवन और कमेटी इलेवन के बीच शो मैच खेला गया। इस मैच में सीनियर क्रिकेटर भारत भूषण साहनी, पवन सेठी, विजेंद्र चौधरी, मधुसूदन गिरि को पुराने अनुभव काम आए। उन्होंने विधायक अमन गिरि, आनंद सोनी, बदरे आलम और रामगुलाम पांडे को टिकने नहीं दिया और आसानी से जीत हासिल कर ली। टूर्नामेंट कमेटी ने दोनों टीमों के खिलाड़ियां को पुरस्कार देकर सहयोग के लिए सम्मानित किया।

विजेता टीम को स्वर्गीय राजेंद्र स्मारक ट्रॉफी

गोला गोकर्णनाथ। गोला कप डे नाइट क्रिकेट टूर्नामेंट में फाइनल जीती ज्ञानकोष क्लब को स्वर्गीय राजेंद्र स्मारक ट्रॉफी को मधुसूदन गिरि, उप विजेता ट्रॉफी को केके शुक्ला ने बाबूराम अवस्थी की स्मृति में दी। विजेता टीम को विधायक अमन गिरि द्वारा 11000 रुपए, गौरव शर्मा द्वारा 8100 रुपये और बीडियो हनुमान प्रसाद ने 5100 रुपये का नकद पुरस्कार दिया। उप विजेता टीम को भी क्रमश: इन्हीं अतिथियों ने 5100, 4100 और 2500 का नगद पुरस्कार प्रदान किया।

प्रवेश प्रारम्भ प्रवेश प्रारम्भ

वरुण अर्जुन विश्वविद्यालय

वरुण अर्जुन कॉलेज ऑफ नर्सिंग

उत्तर प्रदेश मेडिकल फैकल्टी से मान्यता प्राप्त

बी.एस.सी. नर्सिंग

(4 वर्षीय डिग्री कोर्स)

शैक्षिक योग्यता : इण्टरमीडिएट साइंस (बायोलॉजी) के साथ

पोस्ट बेसिक नर्सिंग

(2 वर्षीय कोर्स, योग्यता जी.एन.एम. पास आउट)

जी.एन.एम.

(3 वर्षीय नर्सिंग कोर्स, शैक्षिक योग्यता-इंटरमीडिएट 10+2)

ए.एन.एम.

(2 वर्षीय नर्सिंग कोर्स, शैक्षिक योग्यता-इंटरमीडिएट 10+2)

प्रवेश हेतु संपर्क करें :-

मो. 9412151327, 7521001992

पता

वरुण अर्जुन मेडिकल कॉलेज एवं रोहिलखण्ड हॉस्पिटल

NH-24, बन्थरा, जिला शाहजहाँपुर

राजीव नगर में गरजा रेलवे का बुलडोजर, 65 मकान ध्वस्त

आदर्श स्टेशन योजना के तहत स्टेशन का किया जाना है कायाकल्प, सुरक्षा व्यवस्था को लेकर मौजूद रहा भारी फोर्स

संवाददाता शुक्लागंज उन्नाव

अमृत विचार। गंगाघाट रेलवे स्टेशन का अमृत स्टेशन योजना के तहत कायाकल्प कराया जाना है। उसी को लेकर राजीव नगर बस्ती की और बाउंड्री बाल बनवाई जाएगी। जिसकी जद में राजीव नगर खंती के कई मकान खड़े हुए हैं। गुरुवार को आरपीएफ इंस्पेक्टर की मौजूदगी में अवैध बने मकान पर रेलवे पर जमकर बुलडोजर गरजा। जिससे कई परिवार बेघर हो गए। आशियाना उजड़ता देख परिवार मौके पर ही फूट-फूट कर रोता रहा।

गंगाघाट रेलवे स्टेशन के कायाकल्प के लिए राजीव नगर बस्ती की ओर 80 मीटर जमीन अधिग्रहित की जानी थी। जिसको लेकर रेलवे द्वारा राजीव नगर बस्ती में बने अवैध मकानों को नोटिस भी जारी की गई थी कि अपने अतिक्रमण स्वतः हटा ले नहीं तो बलपूर्वक उनके अतिक्रमण हटाए जाएंगे। इसके बावजूद राजीव नगर खंती में रहने वाले लोगों ने अपने अवैध निर्माणों को नहीं हटाया जिस। पर गुरुवार सुबह आरपीएफ इंस्पेक्टर हरीश कुमार आरपीएफ कर्मियों के साथ मौके पर पहुंचे। जिसके बाद पोकलैंड मशीन से राजीव नगर खंती में बने मकान पर बुलडोजर चलवा दिया। वही रेलवे की कार्रवाई देख आगे बने मकानों में लोग स्वतः अपने मकान तोड़ने लगे और घरों का रखा सामान बाहर निकाल कर सुरक्षित स्थानों पर ले जाने लगे। सुबह से दोपहर तक करीब 65 मकानों को ध्वस्त कर दिया गया। अवैध मकानों पर जमकर रेलवे का बुलडोजर गरजा। जिससे कई परिवार बेघर हो गए। तेज धूप में खुले आसमान के नीचे मकान टूटने पर रोते बिलखते रहे। वहीं मासूम बच्चे भी तेज धूप में रोते रहे। इसके बावजूद रेलवे के अधिकारी नहीं पसीजे और एक के बाद एक कच्चे पक्के मकानों को पूरी तरह से ध्वस्त कर दिया गया। जिससे लोग अपना सामान बटोर कर सुरक्षित स्थानों की ओर चले गये।

राजीव नगर बस्ती में मकान ध्वस्त करता बुलडोजर। अमृत विचार

आशियाना उजड़ने से रोता बिलखता परिवार। अमृत विचार

- बड़ी कार्रवाई होने से धूप में बिलखते रहे बच्चे

बस्ती वालों ने पोकलैंड मशीन चालक को दौड़ाया

तीन दिन पहले पोकलैंड मशीन चलाने वाले चालक बस्ती वालों ने पीटने की नियत से दौड़ा लिया था, जिस पर वह भागकर किसी तरह स्टेशन पहुंचा और अधिकारियों को अवगत कराया। जिसके बाद रेलवे विभाग ने गुरुवार को बड़ी कार्यवाही की।

मकान गिरने से खूब रोये बच्चे

यहां के लोग करीब तीन से चार दशक से रह रहे हैं। अचानक रेलवे ने उनके आशियाने उजाड़ दिये। जिसे देख लोग फूट फूट कर रोते रहे।

बच्चों के आगे भी नहीं पसीजे अधिकारी

कार्यवाही के दौरान बच्चे भूख प्यास से तड़प रहे थे, वहीं उनके परिजन घरों का सामान बटोरने में लगे हुये थे। इसके बावजूद रेलवे के अधिकारी नहीं पसीजे।

ई-रिक्शा से गृहस्थी का सामान ले जाता परिवार। अमृत विचार

दो घरों से लाखों की नकदी व जेवर बटोर ले गए चोर

संवाददाता बिछिया/अजगैन उन्नाव

- अजगैन कोतवाली क्षेत्र में खेतों से तीन इंजन भी खोल ले गए

अमृत विचार। दही थानाक्षेत्र के लहिया गांव में बीती रात दो घरों को निशाना बनाते हुए चोर करीब 15 लाख के जेवर व नगदी ले गए। सूचना पर पहुंची पुलिस व फील्ड यूनिट की टीम ने जांच की। वहीं अजगैन कोतवाली अंतर्गत नवई गांव में चोरों ने खेतों में सिंचाई के लिए लगे तीन इंजन पार कर दिये। पीड़ितों ने शक के आधार पर एक युवक को पकड़कर अजगैन पुलिस के सुपुर्द किया है।

बिछिया। दही थानांतर्गत लहिया गांव में बुधवार रात चोरों ने दो घरों को निशाना बनाते हुए नगदी व जेवर सहित करीब 15 लाख के माल पर हाथ साफ कर दिया। गृहस्वामी सुरेश ने बताया कि वह अपना ट्रक चलाता है। बुधवार को वह घर पर ही था। पत्नी रानी देवी व मां मालती खाना खाकर छत में सोने चली गई। तभी घर के पीछे की दीवार फांदकर छत पर पहुंचे चोर जीने के रास्ते कमरे में घुसे और रखी आलमारी का ताला तोड़कर ढाई लाख नगद और सोने-चांदी के जेवर उठा ले गए। वहीं चोरों ने यहां से 20 मीटर दूर रहने वाले रामनरेश सिंह के घर को भी निशाना बनाया। रामनरेश ने बताया कि वह कानपुर में एक दुकान में काम करते हैं। बुधवार रात काम से लौटने के बाद वे परिवार सहित छत पर सोने चले गए। तभी पीछे लगे नीम के पेड़ के सहारे छत के रास्ते घर में दाखिल हुए चोर 30 हजार नगद व सात लाख के जेवर उठा ले गए। सुबह पत्नी सरला की नींद खुली तो वह पानी पीने के लिए नीचे गई तो सामान बिखरा देख उसके होश उड़ गए। पति व बेटा दीपक भी नीचे पहुंचे पुलिस और पुलिस को सूचना दी। दो घरों में चोरी की सूचना पर एसओ दही अनुराग सिंह पहुंचे और डाग स्क्वाड व एसओजी टीम को भी बुलाया गया। दही एसओ अनुराग सिंह ने बताया कि जांच की गई है।

अजगैन कोतवाली क्षेत्र के नवई गांव निवासी ओम प्रकाश चौरसिया पुत्र गुरु चरण का खेत गांव के बाहर है। खेत में पान की भीठ बनाकर फसलों की सिंचाई करने के लिए इंजन रखे हुए थे। चोरों ने खेत मे घुसकर इंजन उठा ले गए। चोरों ने पास के ही खेतो में रखे आगा खेड़ा गांव निवासी दिनेश पुत्र बाबूलाल व पप्पू पुत्र केशन का भी इंजन उठा ले गए।

तीन मंजिल से कूदा युवक, मौत

संवाददाता शुक्लागंज उन्नाव

अमृत विचार। गंगाघाट कोतवाली क्षेत्र के आदर्श नगर निवासी एक युवक का पत्नी से विवाद से विवाद हो गया। जिस पर वह आजाद नगर नई बस्ती निवासी बहन ने घर चला गया। जहां उसने सुबह तीन मंजिला से छलांग लगा दी। जिससे उसकी मौके पर ही मौत हो गई। सूचना पर गंगा घाट कोतवाली प्रभारी मौके पर पहुंचे जहां आला अधिकारियों को अवगत कराया। जिसके बाद फॉरेंसिक टीम मौके पर पहुंची। जहां टीम ने घटनास्थल पर साक्ष्य एकत्र कर शव को पीएम के लिए भेजा गया है।

मूल रूप से कानपुर ईदगाह निवासी बालकिशन का 25 वर्षीय बेटा गौरी शंकर अपनी पत्नी मौसमी और 5 साल के बेटे प्रिंस के साथ गंगाघाट कोतवाली क्षेत्र के आदर्श नगर मोहल्ले में किराए के मकान में रहता था। उसका पत्नी से विवाद हो गया। जिसकी जानकारी आजाद नगर नई बस्ती निवासी बहन पूनम और बहनोई रामशंकर को हुई। जिस पर गौरीशंकर को अपने घर बुला लिया। जहां सुबह लगभग साढ़े पांच बजे गौरी शंकर ने तीन मंजिला छत से बगल में खाली पड़े प्लाट में छलांग लगा दी। जिससे उसकी मौके पर ही मौत हो गई। मौत की सूचना पर परिजनों में कोहराम मच गया। घटना की जानकारी गंगा घाट कोतवाली पुलिस को दी गई। सूचना पर कोतवाली प्रभारी रामफल प्रजापति पुलिस कर्मियों के साथ मौके पर पहुंचे। जहां उन्होंने परिजनों से पूछताछ की। जिसके बाद आला अधिकारियों को अवगत कराया।

गौरीशंकर।

फांसी लगाने का भी कर चुका है प्रयास

गौरीशंकर और पत्नी मौसमी के बीच अक्सर झगड़ा होता था, जिससे वह काफी परेशान रहता था। बहन पूनम ने बताया कि गौरीशंकर ने कई बार फांसी लगाने का प्रयास भी कर चुका है।

झगड़े के बाद पत्नी चली गई थी मायके

गौरीशंकर से विवाद होने के बाद पत्नी मौसमी लखनऊ मदेरन चौकी स्थित अपने मायके चली गई। पति की मौत की सूचना पर दोपहर करीब दो बजे पहुंची। जहां शव देख वह बेसुध हो गई।

नोटिस को लोगों ने समझा हवाहवाई, अब टूटे मकान

अमन सक्सेना, शुक्लागंज

अमृत विचार। राजीव नगर बस्ती भले ही तीन से चार दशक पुरानी है लेकिन रेलवे की जमीन पर अवैध रूप से लोगों ने अपने आशियाने बना रखे हैं। कब्जा करने के समय रेलवे विभाग ने किसी को रोका नहीं था। जिससे लोगों ने कच्चे पक्के मकान बनाते चले गए। रेलवे ने कई बार अवैध मकानों को हटाने के लिये नोटिसें भी दी लेकिन किसी ने अपने कब्जे नहीं हटाये। इधर अप्रैल के अंतिम सप्ताह में रेलवे ने नोटिस दी थी लेकिन बस्ती वालों ने पूर्व की तरह समझा और अपने अतिक्रमण नहीं हटवाये। गुरुवार को रेलवे ने अवैध बस्ती पर बुलडोजर चलवा दिया।

बता दें कि वर्ष 2018 के मार्च माह में आम्रपॉली ट्रेन को डिरेल करने की साजिश रची गई थी। उस दौरान सुरक्षा व्यवस्था को देखते हुये रेलवे ने 27 मार्च 2018 को बस्ती में नोटिसें चस्पा की थी लेकिन रेलवे की ओर से कोई कार्यवाही नहीं की। जिसके बाद कानपुर लखनऊ दो रेल ट्रैक की जगह चार रेल ट्रैक बनाए जाने के लिये रेलवे ने 2 जुलाई 2019 को बस्ती में नोटिसें जारी हुई। वह नोटिस भी हवा हवाई हो गई। जिसके बाद कोर्ट के आदेश पर ट्रैक के किनारे बस्ती हटाने को लेकर 2020 सितंबर माह में बस्ती में नोटिस चस्पा की गई थी, फिर भी बस्ती को नहीं हटाया गया। इधर आदर्श स्टेशन योजना के तहत रेलवे की कायाकल्प कराया जा रहा है। जिस पर एनआर के सीनियर सेक्शन इंजीनियर कार्य लाइन ने 26 अप्रैल को बस्ती में नोटिस जारी कर अपने झुग्गी झोपड़ी को हटाने के लिये 3 मई तक के निर्देश दिये थे लेकिन किसी ने अपने आशियाने नहीं हटाये। जिस पर गुरुवार को रेलवे ने कार्यवाही करते हुये आधा सैकड़ा से अधिक कच्चे पक्के मकानों को ध्वस्त कर दिया। जिससे सैकड़ों परिवार बेघर हो गये हैं।

घरों के बाहर रखी गृहस्थी, लगी लोगों की भीड़। अमृत विचार

- पूर्व में भी कई बार बस्ती को ध्वस्त करने की मिल चुकी है नोटिस

स्टेशन के इर्द-गिर्द है कई बीघा रेलवे की जमीन

विभागीय सूत्र बताते हैं कि पुराने पुल चौराहा, राजीव नगर खंती व चंपापुरवा के मुख्य मार्ग की पूरी पट्टी रेलवे की जमीन में बसी है। यह जमीन कई बीघे बताई जा रही है। अधिकांश जमीन पर अवैध कब्जे हैं।

पालिका ने बस्ती में बिजली पानी, सड़क की व्यवस्था की

राजीव नगर खंती अवैध होने के बावजूद पालिका की ओर से राजीव नगर बस्ती में बिजली के लिये खंभे, चमचमाती इंटरलॉकिंग, पानी की व्यवस्था कराई गई थी। करोड़ों के विकास कार्य भी हुये हैं। इतना ही नहीं बस्ती में रहने वाले लोगों का राशन कार्ड से लेकर मतदाता कार्ड तक बना हुआ है।

जेल का निरीक्षण कर निकलते कारागार मंत्री दारा सिंह चौहान व अन्य।

कारागार मंत्रियों ने जेल का लिया जायजा

कार्यालय संवाददाता, उन्नाव

अमृत विचार। कारागार मंत्री दारा सिंह चौहान ने राज्य मंत्री सुरेश राही के साथ गुरुवार दोपहर जिला जेल का निरीक्षण किया। उन्हें जेल में सभी व्यवस्थाएं दुरस्त मिलीं। बंदियों के लिए लाइब्रेरी का उद्घाटन करने की साथ ही मंत्रियों ने पौधरोपण भी किया। दोपहर करीब दो बजे कारागार मंत्री दारा सिंह चौहान राज्यमंत्री सुरेश साही के साथ जिला जेल पहुंचे। जेल में बंदियों के लिये बने अस्पताल, महिला व पुरुष बैरकों के अलावा भोजशाला व गोशाला का निरीक्षण किया। उच्च सुरक्षा बैरक सहित मंत्रियों ने सफाई व्यवस्थाओं का जायजा लिया।

डिवाइडर पर चढ़ी कार बाल-बाल बचे राहगीर

शुक्लागंज उन्नाव। फोरलेन स्थित सब्जी मंडी के पास बुधवार देर रात एक कार अनियंत्रित होकर डिवाइडर पर चढ़ गई। इस दौरान वहां से गुजर रहे कई राहगीर उसकी चपेट में आते बचे।

बुधवार रात करीब पौने ग्यारह बजे उन्नाव से कानपुर की ओर जा रही एक कार फोरलेन स्थित सब्जी मंडी के पास अनियंत्रित हो गई और डिवाइडर पर लगी लोहे की ग्रिल से टकरा गई। दुर्घटना के दौरान फोरलेन से गुजर रहे गई लोग उसकी चपेट में आने से बाल-बाल बच गये। वहीं आस पास के लोग दौड़े और कार चालक को बाहर निकाला।

जिले में रोपे जाएंगे 57 लाख पौधे

कार्यालय संवाददाता उन्नाव

अमृत विचार। डीएम गौरांग राठी ने विकास भवन सभागार में वृक्षारोपण समिति की बैठक कर चालू वित्तीय वर्ष में लक्ष्य के सापेक्ष शत प्रतिशत पौधरोपण कराने पर जोर दिया। उन्होंने कहा कि पौधरोपण करने के साथ लगाए जाने वाले पौधों को संरक्षण देने का दायित्व भी पूरा किया जाना चाहिए।

डीएम ने विभिन्न विभागों को पौधरोपण का लक्ष्य निर्धारित कर पौधे उपलब्ध कराने को कहा। सभी विभागाध्यक्षों को समय पर पौधे प्राप्त करना चाहिए। इससे पहले लक्ष्य के सापेक्ष तैयारियों के क्रम में गड्ढ़े खुदवाकर सुरक्षा के लिए ट्रीगार्ड या बाड़ लगवानी चाहिए। उन्होंने कहा कि संबंधित सभी अधिकारियों से इस संबंध में फीडबैक लेते हुए पौधों का संरक्षण सुनिश्चित कराना चाहिए, क्योंकि केवल पौधरोपण करने मात्र से नतीजा नहीं प्राप्त होना है। डीएम ने कहा कि सभी विभागों को पौधरोपण के लिए छोटे-छोटे पैच का चयन करते हुए शासन से प्राप्त निर्देशों के तहत विविध वन स्थापित कराने चाहिए।

जिला वृक्षारोपण समिति की बैठक में पौधरोपण की रूपरेखा तय करते डीएम।

सार-संक्षेप

ट्रांसफार्मर फुंकने से अंबिकापुरम और पोनी रोड की बिजली गुल

शुक्लागंज, उन्नाव। बुधवार रात लगभग 10 बजे अंबिका पुरम मोहल्ले में 250 केवीए ट्रांसफार्मर ओवरलोड होने के कारण फुंक गया। जिस कारण क्षेत्र की बिजली गुल हो गई। रात करीब बारह बजे मरम्मत होने के बाद आपूर्ति चालू हो सकी। कुछ ही देर बाद एबीसी केबिल जल गई। जिसकी जानकारी विभाग को दी गई। जिस पर आपूर्ति बंद करने के बाद आग बुझाई गई। रात तीन बजे मरम्मत के बाद क्षेत्र की आपूर्ति चालू हो सकी। वहीं गुरुवार शाम लगभग 5 बजे 630 केवीए ट्रांसफार्मर फुंक गया, जिससे 600 से अधिक घरों की आपूर्ति बंद हो गई। क्षेत्रीय लोगों की जानकारी पर कर्मचारी फाल्ट ठीक करने पहुंचे लेकिन सही नहीं हो सकी। इसके बाद नया ट्रांसफार्मर मंगवा कर रात लगभग 12 बजे सप्लाई चालू होने की बात बिजली कर्मियों ने कही है।

राम ने तोड़ा धनुष, सीता ने डाली वरमाला

उन्नाव। तौरा गांव स्थित श्री बजरंग धाम मंदिर मेले दो दिवसीय 10 वां रामलीला का आयोजन जिसमें बुधवार की रात रामलीला का कलाकरों ने मंचन किया। रामलीला में रावण वाणासुर , राम रावण संवाद, परशुराम लक्ष्मण संवाद हुआ। जिसमें धनुष यज्ञ की लीला के मंचन में सीता स्वयंवर के समय दूर दूर से आए बड़े-बड़े सूरमा राजा जब शिव जी का विशाल धनुष नहीं तोड़ पाए तो राजा जनक क्रोध में आकर विलाप करने लगते है। लगता है वीरो से धरती खाली हो गई हैं। यह सुनकर लक्ष्मण क्रोधित हो जाते है, भगवान श्रीराम ने विश्वामित्र की आज्ञा पाकर धनुष भंग कर देते है। इस मौके पर सतीश पाण्डेय, भव्य शंकर अवस्थी, कैलाश मिश्रा, विश्वनाथ मिश्र, राम जी शुक्ल, विनोद बाजपेयी, शशांक मिश्रा, बच्चन तिवारी अमित मिश्रा व नरेंद्र दीक्षित सहित सैकड़ों दर्शक मौजूद रहे।

कृषि विज्ञान सहाय में किसानों को मिलेगा प्रशिक्षण

बांगरमऊ उन्नाव। क्षेत्र के गांव रसूलपुर रूरी स्थित श्री विशम्भर दयालु त्रिपाठी राजकीय महाविद्यालय का कृषि विज्ञान संकाय पूर्णतया सक्रिय हो चुका है। प्राचार्य डा. दुबे ने बताया कि महाविद्यालय हर संभव कोशिश कर रहा है, कि यहाँ के युवा शिक्षा के साथ-साथ रोजगार परक प्रशिक्षण लेकर आत्मनिर्भर बने। कृषि विज्ञान संकाय का संचालन होने से किसानों को निश्चित रूप से लाभ होगा। मधुमक्खी पालन, पशुपालन, मत्स्य पालन व विभिन्न फसलों के माध्यम से अच्छा उत्पादन कराने में पूर्ण सहयोग किया जायेगा।

खसरे का तीसरा संभावित मरीज मिला

शुक्लागंज, उन्नाव। गुरुवार को मरीज मिलने पर डब्ल्यूएचओ की टीम पीएचसी पहुंची। जहां खसरे के संभावित मरीजों के नमूने लिये गये। जिन्हें जांच को लखनऊ केजीएमयू भेजा गया है। मंगलवार को ओपीडी के दौरान पोनी रोड प्रेम नगर निवासी संजय गौतम की पत्नी अपनी डेढ़ साल की बेटी त्रिशिका के शरीर में लाल दाने दिखे। जिस पर उन्होंने संभावित खसरे का मरीज होना बताया गया था। इसी तरह गुरुवार को चंपापुरवा निवासी सुमित सिंह के तीन वर्षीय बेटे लक्ष्य को कानपुर केपीएम में दिखाया गया। जहां डॉक्टरों ने खसरा के लक्षण देखे गये। सीएमओ सत्य प्रकाश ने संज्ञान में लिया। डब्ल्यूएचओ के अभिषेक शुक्ला ने एलटी अमित कुशवाहा से बच्चे के खून के सैंपल लिये। जिसे जांच के लिये लखनऊ केजीएमयू भेजा गया है। एक सप्ताह से दस दिन के भीतर इसकी रिपोर्ट आयेगी।

साइबर ठगों ने उड़ाई लाखों की नकदी

गंजमुरादाबाद उन्नाव। गंजमुरादाबाद ब्लाक के ग्राम प्रधानों और ब्लाक कर्मियों का सोशल मीडिया ग्रुप पर सूचनाओं के आदान प्रदान के लिए एक ग्रुप बना है। साइबर ठगों ने इस ग्रुप में जुड़े एक प्रधान का मोबाइल नंबर हैक कर लिया और उससे ग्रुप पर एक लिंक शेयर उसे डाउनलोड करने का संदेश भेजा। लिंक को डाउनलोड करने पर ग्राम सभा ब्योली इस्लामाबाद के प्रधान प्रतिनिधि अशोक सिंह के मोबाइल नंबर पर एक ओटीपी आई और इसी दौरान एक बार में एक लाख तथा दूसरी बार में 50 हजार रुपये उनके खाते से निकल गए। ब्लाक कार्यालय में संविदा पर तैनात कंप्यूटर आपरेटर विवेक कुमार के खाते से भी 91 हजार की नगदी ठगों ने पार कर दी।

शांति समिति की बैठक | डीएम ने कहा खुले में कहीं नहीं होनी चाहिए कुर्बानी, निर्बाध बनाए रखी जाए बिजली और पानी की आपूर्ति

सौहार्दपूर्ण वातावरण में सम्पन्न कराएं कुर्बानी का त्योहार

कार्यालय संवाददाता उन्नाव

अमृत विचार। डीएम गौरांग राठी ने कुर्बानी का त्योहार ईद-उल-अजहा (बकरीद) सौहार्दपूर्वक व शांतिपूर्ण संपंन कराने के लिए विकास भवन सभागार में विभिन्न धर्मगुरुओं, संस्थाओं व संभ्रांत नागरिकों के साथ बैठक की। उन्होंने इस दौरान लोगों से सुझाव लेते हुए मातहतों को जरूरी सुविधाएं उपलब्ध कराने के निर्देश दिए। कहा कि त्योहार भाईचारे की भावना से मनाया जाना चाहिए।

डीएम ने निकायों के अधिशासी अधिकारियों को चली आ रही परंपरा के तहत कुर्बानी कराने वाले स्थानों पर साफ-सफाई सहित अन्य बंदोबस्त करने के निर्देश दिए। कुर्बानी खुले स्थानों पर कतई नहीं होनी चाहिए। साथ ही विद्युत, निकायों व जल निगम अधिकारियों को निर्बाध आपूर्ति व पेयजल आपूर्ति सुनिश्चित कराने के निर्देश दिए। नगरीय व ग्रामीण क्षेत्रों की ईदगाहों के आसपास पहले से ही अभियान चलाकर साफ-सफाई करा ली जाए, जिससे नमाजियों को असुविधा न हो। डीएम ने अधिकारियों को कुर्बानी के दौरान अपशिष्ट प्रबंधन के समुचित इंतजाम कराने को कहा। कूड़ा गाड़ी के पीछे एक अन्य वाहन रहना चाहिए, जिससे कूड़ा गाड़ी से गिरने वाला अपशिष्ट उठाकर निर्धारित स्थान तक पहुंचाया जा सके।

सभी एसडीएम को सौहार्दपूर्ण वातावरण बकरीद संपंन कराने की हिदायद भी दी। सोशल मीडिया पर नजर बनाए रखते हुए किसी की भावनाओं को चोट पहुंचाने या अफवाह फैलाने वाली फोटो, वीडीओ या लिखी हुई सामग्री साझा करने वालों से सख्ती से निपटा जाए। उन्होंने सभी को शुभकामनाएं देते हुए कहा कि त्योहार संयम, मानवीयता, संवेदनशीलता, शालीनता, प्रेम व सौहार्दपूर्ण ढंग से मनाए जाने की परंपरा रही है। सभी को बुजुर्गों की परंपरा के तहत गंगा-जमुनवी तहजीब के तहत बकरीद मनानी चाहिए।

एसपी सिद्धार्थ शंकर मीना ने सभी सीओ को त्योहार के मद्देनजर गश्त कर क्षेत्र में सतत निगरानी बनाए रखने के निर्देश दिए। उन्होंने कहा कि सामाजिक सद्भावना को क्षति पहुंचाने वाले अराजकतत्वों पर नजर बनी रहनी चाहिए। बैठक में सीडीओ प्रेमप्रकाश मीणा, ज्वाइंट मजिस्ट्रेट हिमांशु गुप्ता, एडीएम(वित्त एवं राजस्व) नरेंद्र सिंह, एडीएम (न्यायिक) विकास कुमार सिंह, सिटी मजिस्ट्रेट राजीव राज, सभी एसडीएम सहित सामाजिक व धार्मिक लोग शामिल थे।

थाने में आयोजित पीस कमेटी की बैठक। अमृत विचार

औरास थाना में हुई पीस कमेटी की बैठक

औरास। थाने में आगामी बकरीद को लेकर दरोगा राममोहन व विनोद कुमार ने विभिन्न धर्म गुरुओं के साथ बैठक कर त्योहार को शांतिपूर्ण मनाने के सम्बंध में सख्त दिया निर्देश दिए। उन्होंने कहा कि खुले में नमाज न पढ़ें और न ही किसी को पढ़ने दें। नमाज बाउंड्री के अंदर पढ़ें, कुर्बानी खुले में न दें, कुर्बानी देने के बाद अवशेषों को जमीन ने दफन कर दें। ताकि अवशेष कुत्ते व अन्य जानवर इधर-उधर न डालें। इस दौरान मुख्य रूप से पूर्व प्रधान सुड्डू सिंह, प्रधान शंकर लाल, साकिर अली, विजय सिंह, परसहारा प्रधान कमल सिंह, प्रधान पति सतीपाल आदि मौजूद रहे।

- डीएम ने साफ-सफाई करवाने के दिए निर्देश

घर व बांस कोठी में लगी आग, पेड़ व गृहस्थी जली

फतेहपुर चौरासी। थानाक्षेत्र के सरहा गांव में गुरुवार सुबह साढ़े दस बजे अचानक बांस की कोठी में एचटी लाइन छू गई। जिससे आसपास के पेड़ों में आग लग गई। ग्रामीणों ने फायर ब्रिगेड को सूचना दी। काफी देर तक फायर ब्रिगेड न आने पर सभी ने निजी संसाधनों से आग पर काबू पाया। आग की चपेट में आने से कई पेड़ जल गए। गनीमत रहीं कि अन्य कोई बड़ी घटना नहीं हुई। वहीं, दूसरी घटना में क्षेत्र के अटिया कबूलपुर गांव के मजरा अटिया निवासी रामनरेश के घर में शार्टसर्किट से आग लग गई। जब तक ग्रामीण आग पर काबू पाते तब तक तीन छप्पर, चार कुंतल गेंहू व गृहस्थी का सामान जलकर राख हो गया। तहसीलदार साक्षी राय ने बताया कि लेखपाल को मौके पर भेजकर नुकसान का आंकलन कराया जाएगा।

400 से अधिक हैंडपंप खराब, पानी के लिए हाहाकार

नगर पालिका के 32 वार्डों में पेयजल सुविधा को लगे हैं 3000 से अधिक हैंडपंप, जिम्मेदार नहीं ले रहे सुधि

कार्यालय संवाददाता, उन्नाव

अमृत विचार। नगर पालिका परिषद क्षेत्र के निवासी सिर्फ विकास ही नहीं पेयजल की भीषण समस्या से भी जूझ रहे हैं। नगर के 32 वार्डों में पेयजल सुविधा को लगे 3000 से अधिक हैंडपंप में 400 से अधिक खराब पड़े हैं। इसकी विभाग को जानकारी तक नहीं है। विभागीय दस्तावेजों में मात्र 250 हैंडपंप खराब हैं। जबकि शहर में धरातल पर हकीकत कुछ और है। भीषण गर्मी में शहरियों को छह माह से वार्डों में लगे हैंडपंप की मरम्मत करने का इंतजार है।

शहर में अब तक कई वार्डों में पेयजल की सुविधा को लेकर पाइप लाइन नहीं पड़ पाई है। ऐसे में यहां पर हैंडपंप ही पेयजल की सुविधा के लिए इकलौता साधन है। साथ ही नगरवासियों के साथ ही राहगीरों को भी भीषण गर्मी में हैंडपंप

गिरजाबाग रोड किनारे लगा खराब हैंडपंप। अमृत विचार

खराब पड़ा शहर के आईबीपी चौराहा के सामने लगा हैंडपंप।

बोले जिम्मेदार

जेई जलकल विवेक वर्मा ने बताया कि नगर में लगभग 250 से अधिक हैंडपंप खराब पड़े हैं। जिन्हें जल्द ही सही करवाया जायेगा।

नगर पालिका अध्यक्ष श्वेता मिश्रा ने बताया कि वार्डों में हैंडपंप खराब होने की जानकारी हमें नहीं हैं। अगर ऐसा है तो जलकल विभाग के जेई से इसकी जानकारी कर उन्हें सही करवाया जाएगा।

- **6 माह से लोग वार्डों में लगे हैंडपंपों की मरम्मत का कर रहे हैं इंतजार**

खराब होने से मुसीबतों का सामना करना पड़ता हैं। नगर पालिका के 32 वार्ड में गिरजाबाग, बाबूगंज, शेखपुर, हिरन नगर, मोतीनगर, आवास विकास कालोनी, गांधी नगर व कासिम नगर सहित लगभग 19 नगर वार्डों में पेयजल संकट की समस्या बनी हुई हैं। नगर के 32 वार्डों में 3000 से अधिक हैंडपंप लगे हैं। इसके बाद भी नगर वासियों को भीषण गर्मी में पानी की किल्लत से जूझना पड़ रहा है। इसके बाद भी हैंडपंप की मरम्मत को लेकर जिम्मेदार ध्यान नहीं दे रहें हैं। नगर पालिका के लगभग 19 वार्डों में खराब पड़े हैंडपंपों की छह माह से मरम्मत नहीं हो पाई है। इससे भीषण गर्मी में खराब हैंडपंप की संख्या लगातार बढ़ती जा रही है। वर्तमान में करीब 400 हैंडपंप खराब हैं। आवास विकास कालोनी में भी हैंडपंप खराब होने से पानी की समस्या है। यही हाल गिरजाबाग का है। गर्मी में हैंडपंप से पानी की पूर्ति होती है लेकिन हैंडपंप खराब होने से पानी की किल्लत हो रही है। हालांकि, विभागीय आंकड़ों में सिर्फ 250 हैंडपंप के खराब हैं। जबकि धरातल पर स्थिति कुछ और ही बनी हुई है। यही हाल बना रहा तो वार्ड निवासियों को अधिक परेशानी हो जाएगी।

तीन दिन बाद मिला गंगा नदी में डूबी किशोरी का शव, परिजन बेहाल

संवाददाता,फतेहपुर चौरासी उन्नाव

अमृत विचार। फतेहपुर चौरासी थानांतर्गत गंगा नदी में डूबी किशोरी का शव तीन दिन बाद पानी में उतराता मिला। स्टीमर से उसकी तलाश कर रहे परिजनों ने शव बाहर निकाला। पुलिस ने शव पोस्टमार्टम के लिए भेजा है।

बता दें कि थानाक्षेत्र के गांव कटरी गदनपुर आहार के मजरा भिखारीपुर निवासी सियाराम की 12 वर्षीय बेटी सिमरन बीते मंगलवार बड़ी बहन व गांव के साथियों के साथ पशुओं को चराने गई थी। जहां गंगा नदी में साथियों के साथ नहाते समय वह गहरे पानी में चले जाने से वह डूब गई थी। बड़ी बहन मानसी व अन्य बच्चों ने उसे निकालने की कोशिश करने के साथ परिजनों को सूचना

सिमरन।

- **स्टीमर से तलाश के दौरान 15 किमी दूर उतराता मिला शव**

दी। परिजनों ने ग्रामीणों के साथ गंगा में काफी दूर तक उसकी तलाश की लेकिन उसका पता नहीं लगा था। सूचना पर पहुंची पुलिस ने शुक्लागंज से गोताखोरों को बुलवाकर उसकी तलाश कराई और जाल भी डलवाया। मंगलवार देररात तक व बुधवार पूरे दिन चली कवायद के बाद भी किशोरी का कोई पता न लगने से परिजन बेहाल रहे। गुरुवार सुबह स्टीमर से परिजनों ने फिर खोजबीन शुरू की तो करीब 15 किमी दूर गांव चौगंवा के मजरा कल्लू पुरवा के सामने गंगा नदी में सिमरन का क्षतविक्षत शव उतराता मिला। कयास लगाया जा रहा है कि शव का जलीय जीवों के नोचने से यह हाल हुआ। बेटी का शव मिलते ही परिजनों में कोहराम मच गया। पुलिस ने जांच के बाद शव पोस्टमार्टम के लिए भेजा है। एसएचओ राजेश्वर त्रिपाठी ने बताया कि पिता की सूचना पर शव को पोस्टमार्टम के लिए भेजा गया है। दिवंगत सिमरन व उसकी बहन मानसी की मां आरती की मौत हो चुकी है। इसके बाद पिता ने दूसरी शादी की है। उससे भी दो बच्चे हैं। सिमरन हरदोई जिले के महानंदी पुरवा गांव निवासी बुआ रमादेवी के यहां रहती थी। स्कूल में छुट्टी होने पर वह पिता व बहन से मिलने आई थी।

एक नजर

विकास कार्य रोकने पर डीएम को लिखा पत्र

नवाबगंज। विकासखंड क्षेत्र के गांव एतबारपुर की प्रधान ममता मिश्रा ने डीएम को लिखे पत्र में बताया कि गांव में 6 स्थानों पर होने वाले विकास कार्यों को गांव के दबंगों द्वारा रोकने से गांव में विकास कार्य नहीं हो पा रहे हैं। साथ ही गांव में जलभराव की स्थिति बनी हुई है। कहा कि उन्होंने कई बार इसे लेकर शिकायत की लेकिन, दंबग काम नहीं होने दे रहे हैं।

घरेलू कलह में महिला ने निगला जहरीला पदार्थ

बांगरमऊ। बेहटा मुजावर थानाक्षेत्र के गांव दसगवां निवासी वसीम की 27 वर्षीय पत्नी उजमा ने गुरुवार को घरेलू कलह के चलते जहरीला पदार्थ निगल लिया। जिससे उसकी हालत बिगड़ने लगी। यह देख पति आनन-फानन उसे बांगरमऊ सीएचसी लाया। जहां चिकित्सकों ने प्राथमिक उपचार के बाद उसको हायर सेंटर रेफर कर दिया।

विनिर्माण पर 50, सेवा क्षेत्र के उद्यम पर मिलेगा 20 लाख रुपये का ऋण

कार्यालय संवाददाता, उन्नाव

अमृत विचार। खादी एवं ग्रामोद्योग बोर्ड विनिर्माण व सेवा क्षेत्र का स्वरोजगार स्थापित करने के लिए बेरोजगार युवा-युवतियों को क्रमशः 50 व 20 लाख रुपये उपलब्ध कराएगा। जिला ग्रामोद्योग अधिकारी सत्येंद्र कुमार के मुताबिक प्रधानमंत्री रोजगार सृजन कार्यक्रम के अंतर्गत सामान्य वर्ग के चयनितों को 10 और आरक्षित वर्ग को पांच फीसदी पूंजी स्वयं वहन करनी होगी, जबकि सामान्य वर्ग के लाभार्थियों को अनुदान का लाभ भी दिया जाएगा।

उन्होंने बताया कि परियोजना लागत पर शहरी क्षेत्र में सामान्य जाति के पुरूष लाभार्थी को 15 प्रतिशत एवं ग्रामीण क्षेत्र में 25 प्रतिशत अनुदान मिलेगा। आरक्षित वर्ग को शहरी क्षेत्र में 25 प्रतिशत धनराशि एवं ग्रामीण क्षेत्र में 35 प्रतिशत अनुदान स्थापित किए जाने वाले उद्यम के लिए दिया जाएगा। योजना के प्रावधानों के तहत ग्रामीण क्षेत्र में उद्यम स्थापित करने वाले लाभार्थियों को पं. दीनदयाल ग्रामोद्योग रोजगार योजना के माध्यम से तीन वर्ष तक ब्याज में छूट भी प्राप्त होगी। योजना के लाभ के लिए आवेदन करने वाले बेरोजगार व्यक्ति की आयु 18 वर्ष से अधिक होनी चाहिए। साथ ही आवेदन के साथ शहरी व ग्रामीण क्षेत्र के निवासी होने का प्रमाण, न्यूनतम शैक्षिक योग्यता कक्षा आठ पास, आधार कार्ड, पैन कार्ड, जाति प्रमाणपत्र, अनापत्ति प्रमाणपत्र, फोटो, राशन कार्ड या परिवार रजिस्टर की नकल संलग्न करते हुए कोई भी आवेदन कर सकता है। योजना के तहत आनलाईन आवेदन ही मान्य है। खादी आयोग की वेबसाइट पर जाकर आनलाइन आवेदन करना चाहिए।

ये आरक्षित वर्ग में शामिल

आरक्षित वर्ग में महिलाएं, अन्य पिछडी जाति, अनुसूचित जाति, अनुसूचित जनजाति, अल्पसंख्यक, भूतपूर्व सैनिक व दिव्यांगजन शामिल हैं। आरक्षित वर्ग के आवेदकों को पांच फीसदी अंशदान स्वयं व्यय करना होगा। उद्यम स्थापना की शेष परियोजना लागत बैंक के माध्यम से उपलब्ध कराई जाएगी।

बस पलटी, दर्जन भर यात्री हुए घायल

कार्यालय संवाददाता उन्नाव

अमृत विचार। माखी थानाक्षेत्र में स्टेयरिंग फेल होने से 20 यात्रियों से भरी बस रोड किनारे पलट गई। इसमें बस सवार करीब एक दर्जन यात्री घायल हो गए। घायलों को नजदीक के अस्पताल भेजा गया। जहां से वे सभी इलाज कराकर गन्तव्य को रवाना हो गए। वहीं फतेहपुर चौरासी थानांतर्गत एक ई-रिक्शा में डंपर ने टक्कर मार दी। इसमें रिक्शा चालक गंभीर घायल हो गया। उसे सीएचसी से जिला अस्पताल रेफर कर दिया गया।

चकलवंशी। माखी थानाक्षेत्र चकलवंशी-संडीला मार्ग पर रामपुर

केस 01

गांव के सामने संडीला जा रही बस की स्टेयरिंग फेल होने से वह अनियंत्रित हो गई। राहगीरों के अनुसार गनीमत रही कि बस के पास आम का पेड़ था। पेड़ के सहारे बस पलटने से यात्रियों को अधिक चोट नहीं आई। बस में 20 यात्री सवार थे। हादसे के बाद यात्री सामने का शीशा तोड़कर बाहर निकले। मामूली रूप से घायल यात्रियों में मियागंज के रौनक, कमलेश, नौगवा के राकेश, रसूलाबाद के अनवर, रामहंस, हैदराबाद के कल्लू, पप्पू को मामूली चोट आई है। घायलों का पास के अस्पताल में इलाज किया गया। इसके बाद वे सभी अन्य साधन से चले गये। हादसे के बाद चालक मौके से भाग निकला। अम्बहरा के कुछ लोगों ने बस का सामान कब्जे में ले लिया है।

पलटी बस से निकलता यात्री। अमृत विचार

- **डंपर की टक्कर से ई-रिक्शा चालक गंभीर रूप से घायल**

फतेहपुर चौरासी। थानाक्षेत्र के गांव दुगवा निवासी 32 वर्षीय अखिलेश पुत्र रामबाबू कालीमिट्टी-

केस 02

दबौली मार्ग पर ई-रिक्शा चलाकर अपना व परिवार का पालन पोषण करता है। गुरुवार को भी रोज की तरह वह दबौली से सवारियां छोड़कर लौट रहा था। अभी वह कालीमिट्टी-दबौली मार्ग पर गांव सरहा के सामने ही पहुंचा था कि तेज रफ्तार डंपर उसके ई-रिक्शा में टक्कर मारते हुए निकल गया। जिससे अखिलेश घायल हो गया। स्थानीय लोगों ने परिजनों को सूचना देने के साथ उसे एंबुलेंस से सीएचसी फतेहपुर चौरासी में भर्ती कराया। प्राथमिक उपचार कर जिला अस्पताल रेफर कर दिया है।

20 मेधावियों का किया सम्मान

कार्यालय संवाददाता, उन्नाव

अमृत विचार। उप्र माध्यमिक शिक्षा परिषद प्रयागराज द्वारा वर्ष-2024 में हुई हाईस्कूल व इंटरमीडिएट की बोर्ड परीक्षा के मेधावी छात्र-छात्राओं को सम्मानित किया गया। डीएम गौरांग राठी ने कलक्ट्रेट के पन्नालाल हाल में मेधावियों को सम्मानित करते हुए उन्हें उज्ज्वल भविष्य की शुभकामनाएं दीं।

डीआईओएस एसपी सिंह ने परंपरा के तहत हाई स्कूल व इंटरमीडिएट के टाप टेन में शामिल 10-10 छात्र-छात्राओं को आमंत्रित किया। डीएम ने पहले हाई स्कूल के मेधावियों में शामिल अनुष्का देवी, जानवी सिंह, वर्षा वाजपेयी, सुप्रिया शर्मा, दिव्यांशी सिंह, सुभी वाजपेयी, श्रेया शर्मा, जिया चौधरी, श्रेया पटेल व विनीत सोनी और इंटरमीडिएट के शिवांश सविता, आंकाक्षा सिंह, नेहा वर्मा, प्रिया सिंह, शिवांशी मिश्रा, दीक्षा शुक्ला, आदित्य राजपूत, शिवम, अलंकृता शर्मा व स्वतंत्र यादव को प्रशस्ति पत्र व पुस्तकें आदि भेंट करते हुए सम्मानित किया।

उन्होंने सभी मेधावी छात्र-छात्राओं को बधाई देते हुए कहा कि

सम्मान समारोह में मौजूद विद्यार्थी व अभिभावकों के साथ डीएम व अन्य अधिकारी।

- **डीएम ने 10वीं व 12वीं की बोर्ड परीक्षा में अव्वल रहे विद्यार्थियों को नवाजा**

लगन व परिश्रम से इसी तरह भविष्य में भी सफलता प्राप्त करते रहें। साथ ही अभिभावकों व शिक्षक-शिक्षिकाओं के प्रति आभार जताया। डीएम ने कहा कि शिक्षा जीवन में सफलताएं दिलाती है। इसलिए मेधावियों को यह परंपरा आगे भी कायम रखते हुए अपने परिवार व जिले के साथ प्रदेश का गौरव बढ़ाने का जज्बा बनाए रखना चाहिए। कहा कि विपरीत परिस्थितियों में भी साहस नहीं खोना चाहिए। लगातार प्रयास करते हुए कोई भी मुश्किल लक्ष्य पाया जा सकता है। उन्होंने पुस्तकों को हमेशा साथी बनाए रखने की सलाह दी। साथ ही स्वयं को आदर्श के तौर स्थापित कर चुके लोगों से प्रेरणा ग्रहण कर उनका अनुशीलन करने की सलाह दी।

इससे पहले डीएम ने मेधावियों से संवाद स्थापित करते हुए भविष्य को लेकर उनके सपने जानने का प्रयास किया। इस पर इंजीनियर, डाक्टर व प्रशासनिक अफसर बनने की ख्वाहिश भले ही अलग-अलग रहीं, लेकिन सभी ने कहा कि वह देश व समाज की सेवा करना चाहते हैं।

इस मौके पर सीडीओ प्रेम प्रकाश मीणा, सहायक आयुक्त श्याम सुंदर पाठक, डीआईओ सतीश कुमार सहित अधिकांश विद्यार्थियों के अविभावक भी मौजूद रहे।

महिला ने फंदे से लटक कर की खुदकुशी

कार्यालय संवाददाता, उन्नाव

अमृत विचार। आसीवन थानांतर्गत रसूलाबाद कस्बा निवासी महिला ने अपनी साड़ी का फंदा बनाकर लटक गई। पशुओं का चारा करने पहुंचे पति ने उसे लटका देख शोर मचाया तो ग्रामीण एकत्र हो गए। मायके वालों ने पति पर मारपीट का आरोप लगाया है।

थाना क्षेत्र के कस्बा रसूलाबाद के मोहल्ला शास्त्रीनगर निवासी मोनी (40) पत्नी मंगलू ने बगल के अपने ही दूसरे घर में बने रसोई घर के दरवाजे में साड़ी के फंदे से लटककर आत्महत्या कर ली। पशुओं को चारा देने पहुंचे पति ने उसे लटके देखा उसके होश उड़ गए। जानकारी पर पहुंची पुलिस ने जांच के बाद शव नीचे उतरवाया। इसी दौरान माखी थानाक्षेत्र के रायपुर पावा गांव निवासी भाई दिनेश पुत्र स्व. सरजू अपनी मां सुरजा देई व अन्य परिजनों के साथ पहुंच कर बहन की हत्या किये जाने का बहनोई सहित अन्य ससुरालियों पर आरोप लगाया। रिपोर्ट दर्ज करने की मांग को लेकर हंगामा

बिलखती मां व परिजन।

किया। पुलिस ने पोस्टमार्टम रिपोर्ट के आधार पर कार्रवाई का भरोसा देकर शव को पोस्टमार्टम के लिए भेजा। जिसमें हैंगिंग से मौत होने की पुष्टि हुई। पति ने बताया कि रात में पत्नी बच्चों के साथ सोई थी। वह सुबह चार बजे रोज की तरह उठकर पशुओं को चारा देने बगल के घर में गया जहां पत्नी फंदे से लटक रही थी। वह बीमार चल रही थी। वहीं मां सरजूदेई ने बताया दामाद बेटी मायके नहीं आने देता था उसके साथ मारपीट भी करता था। परिजनों ने बताया उसके दो बेटे अजय (14), विजय (12) व बेटी राधा (9) है। उसकी मौत के बाद से परिजन रो-रोकर बेहाल है।

केबल जलने से तीन दर्जन गांवों में पसरा अंधेरा

बिछिया। विद्युत उपकेंद्र बिछिया से संचालित तीन दर्जन गावों की बिजली सोनिक पावर हाउस स्थित 220 केवी के केबिल जलने से गुल हो गई। मरम्मत के बाद करीब 6 घंटे बाद फिर से सप्लाई शुरू हो सकी। बिछिया पावर हाउस से संचालित होने वाले तौरा पड़री खुर्द, जगवा, पड़री कला, नेवरना बडौरा, तारगांव सहित तीन दर्जन गावों की बिजली गुरुवार भोरपहर चली गई। जानकारी करने पता चला कि सोनिक पावर हाउस में 220 केवी के केबिल जल गए हैं। विभागीय कर्मचारी आनन-फानन केबिल की मरम्मत करने जुट गए। उन्हें इस सही करने में 6 घंटे लग गये। इसके बाद करीब एक बजे लाइन चालू हो सकी। वहीं तौरा फीडर ब्रेक डाउन में बना रहा। वहां शाम 4 बजकर 45 मिनट पर सप्लाई चालू हुई। बिछिया जेई जुगराज सिंह ने बताया कि सोनिक पावर हाउस में 220 केवी का केबिल जल गया था। जिससे सप्लाई बाधित हुई थी। उसे सही कराकर सप्लाई चालू करा दी गई है।

सार-संक्षेप

सीडीओ प्रेम प्रकाश मीणा को सम्मानित करते विमल द्विवेदी व अन्य।

शांतिपूर्ण लोकसभा चुनाव कराने पर अफसर हुए सम्मानित

उन्नाव। नर सेवा-नारायण सेवा संस्था के संस्थापक अध्यक्ष विमल द्विवेदी ने अन्य पदाधिकारियों के साथ डीएम व सीडीओ सहित अन्य प्रशासनिक अधिकारियों से उनके कार्यालयों में मुलाकात की। इस दौरान उन्होंने लोकतांत्रिक व्यवस्था के महापर्व लोकसभा चुनाव शांतिपूर्वक व निर्विघ्न संपंन कराने को लेकर अधिकारियों को सम्मानित किया। उन्होंने एक-एक कर डीएम गौरांग राठी व सीडीओ प्रेम प्रकाश मीणा सहित अन्य प्रशासनिक अधिकारियों से उनके कार्यालयों में मुलाकात की। इस दौरान संस्थापक अध्यक्ष ने अधिकारियों को पुष्प गुच्छ, प्रतीक चिन्ह व अंग वस्त्र भेंट करते हुए सम्मानित किया। बाद में मीडिया कर्मियों से बातचीत करते हुए उन्होंने कहा संसदीय क्षेत्र के 23 लाख से अधिक मतदाताओं को मताधिकार इस्तेमाल करने के लिए व्यवस्थाओं को संचालित करना बड़ा कार्य है। लोकसभा सामान्य निर्वाचन में देश के करीब 65 करोड़ मतदाताओं ने मतदान किया हैं। जिले के 2100 से अधिक बूथों पर मतदान के दौरान कहीं से कोई शिकायत या समस्या न सुनाई देना सराहनीय है। सौहार्दपूर्ण निर्विघ्न चुनाव संपंन होने से से जिले का गौरव बढ़ता है। इसीलिए संस्था ने कुशलता पूर्वक दायित्व निर्वहन करने का निर्णय लिया, जिस पर अमल करते हुए गुरुवार को डीएम-सीडीओ के अलावा एसपी सिद्धार्थ शंकर मीणा को सम्मानित किया गया है। इस दौरान हिंदू जागरण मंच के जिला संयोजक अजय त्रिवेदी, सुरेश सिंह, मनीष अवस्थी, अभिषेक तिवारी, राघवेंद्र पांडेय, मनीष मिश्रा, धर्मेंद्र शुक्ल, केतन अवस्थी, विकास सिंह, अखिल मिश्रा व अभी तिवारी आदि मौजूद रहे।

त्योहार की तैयारी बकरीद पर कुर्बानी के लिए बाजार पहुंच रहे बकरे

15 हजार से अधिक में बिक रहे कुर्बानी के बकरे

कार्यालय संवाददाता, उन्नाव

अमृत विचार। ईद-उल अजहा (बकरीद) पर कुर्बानी के लिए पशु पालक पशु लेकर बाजार पहुंचने लगे हैं। बाजार में बकरों की कीमत भले ही 15 हजार रुपये से शुरू हो रही है। इसके बावजूद बकरा बेचने आ रहे ग्रामीण करीब डेढ़ साल बांधकर खिलाने पर आने वाली लागत निकलना मुश्किल बता रहे हैं।

पैगबंर हजरत इब्राहिम ने इस्लाम (अल्लाह) के लिए अपने बेटों की कुर्बानी दी थी। इसी के बाद से बकरीद पर कुर्बानी देने का सिलसिला जारी है। इसमें बकरों सहित बड़े पशुओं को भी कुर्बान

बिक्री के लिए बकरों को लेकर बाजार जा रहे पशुपालक। अमृत विचार

किया जाता है। कुर्बानी के बाद मांस को परिवार सहित अन्य मिलने वालों के बीच बांटा जाता है। बकरीद त्योहार की उल्टी गिनती शुरू होने के साथ ग्रामीण पशुपालक बिक्री के लिए बकरों को लेकर शहर की किला बाजार पहुंचने लगे हैं। बाजार में 15 हजार रुपये से कम पर बकरा नहीं उपलब्ध है। बिक्री करने वाले बकरों की 20-25 रुपये भी कीमत बता रहे हैं। वहीं बकरे पर अल्लाह या 786 लिखावट जैसी आकृति होने पर पशुपालक मुंह मांगी यानी 50-60 हजार रुपये कीमत बताने पर कोई संकोच नहीं करते हैं। हालांकि बाजार के जानकारों ने इस बार अब तक ऐसा कोई बकरा बाजार न पहुंचने की जानकारी देते हैं।

एक वर्ष से अधिक का होना चाहिए बकरा

कुर्बानी के लिए बकरे की उम्र एक साल से अधिक होनी चाहिए। साथ ही दांत भी निकल आने चाहिए। यानी जवान और पूरी तरह से स्वस्थ बकरे को ही कुर्बानी में इस्तेमाल किया जाता है। हालांकि अधिकतम उम्र की कोई बंदिश नहीं है। जरूरी शर्त यह है कि कुर्बानी में इस्तेमाल होने वाला पशु बीमार नहीं होना चाहिए।

मारपीट कर मकान पर कब्जा, रिपोर्ट हुई दर्ज

शुक्लागंज उन्नाव। गंगाघाट कोतवाली क्षेत्र के सर्वोदय नगर मोहल्ले में पारिवारिक विवाद को लेकर जेठ ने अपनी बहू को मारा पीटा। इसके साथ ही उसके मकान पर कब्जा कर लिया। पीड़िता की तहरीर पर पुलिस ने चार के खिलाफ रिपोर्ट दर्ज की है।

सर्वोदय नगर निवासी इंद्रा देवी ने गंगाघाट कोतवाली पुलिस को तहरीर देते हुये बताया कि उनके जेठ अमर निषाद उनकी पत्नी गुड़िया, बेटा गोलू व ऋषि ने गाली गलौज कर मारा पीटा, जिससे उसे चोटें आई। इतना ही नहीं उसके मकाने के हिस्से में कब्जा कर लिया। पुलिस ने पीड़िता की तहरीर पर चारों के खिलाफ एफआईआर दर्ज की है।

कांग्रेस ने जनता को दिया धन्यवाद

कांग्रेस पदाधिकारियों व कार्यकर्ताओं के साथ मौजूद जिलाध्यक्ष। अमृत विचार

कार्यालय संवाददाता, उन्नाव

अमृत विचार। लोकसभा चुनाव में कांग्रेस के जोरदार प्रदर्शन के बाद गुरुवार को पार्टी जिलाध्यक्ष आरती बाजपेयी ने भगवंतनगर विधानसभा क्षेत्र के बदरका गांव में धन्यवाद व आभार कार्यक्रम आयोजित किया।

कार्यक्रम में मौजूद लोगों को संबोधित करते हुए उन्होंने कहा कि हम प्रदेश में 17 सीटों पर लड़े और छह पर जीते। हमने गठबंधन के रूप में चुनाव में भाग लिया और हमारा गठबंधन प्रदेश की 43 सीटों पर विजयी रहा। गठबंधन की जिले की प्रत्याशी भले ही हार गई हों किंतु उन्होंने भाजपा प्रत्याशी को कड़ी चुनौती दी है। जो लोग 5 लाख पार का वादा कर रहे थे वे मात्र 37 हजार वोट से ही जीत पाये। इसके लिए गठबंधन को वोट देने वाले मतदाताओं का हार्दिक आभार। कहा कि हमें आगे इस लड़ाई को जारी रखते हुए इस भ्रष्ट सरकार से मुक्ति पानी है। इस दौरान कमल तिवारी, यूसुफ फारुकी, सुयश बाजपई, शंभू शुक्ला, रमाकांत मिश्र, मोहन अवस्थी, रामकुमार, अनुराग सिंह, भईया दीक्षित व चांद बाबू आदि मौजूद रहे।

एक नजर

गेट लगाने को लेकर विवाद दबंगों ने सास-बहू को पीटा

शाहाबाद, हरदोई। परियल गांव में गेट लगाने को लेकर हुए विवाद में दबंगों ने सास-बहू को पीटकर लहूलुहान किया। घटना की नामजद रिपोर्ट दर्ज कराई गई। घायल महिलाओं को मेडिकल परीक्षण के लिए भेजा गया है। शाहाबाद कोतवाली के ग्राम परियल निवासी लीलावती पत्नी ख्याली के अनुसार गुरुवार दोपहर वह अपनी जमीन पर गेट लगा रही थी। उसी समय दिनेश कुमार, अनुज कुमार, कन्यवती, गुड़िया देवी एवं फूलन देवी आ गई और गाली-गलौज करते हुए लाठी-डंडों से हमला कर दिया, जिससे वह लहूलुहान हो गई। उसकी बहू लक्ष्मी देवी बचाने दौड़ी तो उसे भी पीटकर घायल कर दिया। घटना की नामजद रिपोर्ट दर्ज कराई गई। घायलों का डाक्टरी परीक्षण कराया गया।

पिटाई का आरोप

शाहाबाद, हरदोई। क्षेत्र के ग्राम सुहागपुर निवासी युवक ने गांव के ही चार लोगों पर पुरानी रंजिश में मारपीट करने का आरोप लगाते हुए कोतवाली में प्रार्थना पत्र दिया है। पुलिस ने प्रार्थना पत्र लेकर जांच शुरू की है। क्षेत्र के ग्राम सुहागपुर निवासी सोनू ने बताया कि वह गुरुवार को सुबह गांव में दुकान से घर जा रहा था, तभी गांव के रामकिशन व प्रदीप पुत्रगण रामसेवक ने अपने साथी उपदेश व रावेंद्र के साथ मिलकर उसे रोक लिया और गाली गलौज करने लगे। गाली देने से मना करने पर विपक्षियों ने लात घूसों और डंडों से उसे मारा पीटा। गांव वालों ने आकर बीच बचाव कर उसे छुड़वाया। घटना की लिखित सूचना उसने पुलिस को दी है। पुलिस प्रार्थना पत्र लेकर मामले की जांच कर रही है।

डीएम ने की जल जीवन मिशन के सम्बन्ध में बैठक

हरदोई। कलेक्ट्रेट सभागार में जल निगम (ग्रामीण) के सफल क्रियान्वयन में व्यापक समन्वय को लेकर जनपद के विभिन्न ग्राम प्रधानों व सम्बंधित ठेकेदारों के साथ बैठक की। जिलाधिकारी ने कहा कि प्रधान योजना के सफल क्रियान्वयन के लिए अपना पूर्ण सहयोग प्रदान करें व लोगों को जागरूक करें। उन्होंने सम्बंधित अधिकारियों को निर्देश दिया कि योजना का कार्य पूरा होने के बाद सड़कों को तत्काल बनवाया जाये। ग्राम वासियों से संवाद किया जाये।

डेरों में घर कर गई दहशत, रात बीती लेकिन नींद नहीं आई

मोहिउद्दीनपुर हादसा

संवाददाता, मल्लावां, हरदोई

अमृत विचार। बालू लदा ट्रक पलटने से परिवार झोपड़ी में सो रहे आठ लोगों की मौत के बाद बुधवार-गुरुवार की रात बाकी बचे परिजनों पर बहुत भारी रही। देर शाम पोस्टमार्टम के बाद सभी शवों का एक साथ मेंहदी घाट पर अंतिम संस्कार कर दिया गया। परिवार में बचे बड़े बेटे बंटी कौशल, बेअी मोनिका और दामिनी का रो-रोकर बुरा हाल है। अंतिम संस्कार के बाद घर लौटे बेटों और बेटियों के साथ आस-पास की झोपड़ियों में रहने वाले लोग भी सो नहीं सके। दहशत और गम ऐसा कि रात गुजर गई लेकिन आंखों में नींद का नाम नहीं है। हादसे के बाद जनप्रतिनिधियों और अन्य लोगों के पहुंचने का क्रम गुरुवार को भी जारी रहा।

बताते चलें कि मंगलवार की आधी रात बालू से ओवर लोड ट्रक बिल्हौर-कटरा हाई-वे पर चुंगी नंबर-2 मोहिउद्दीनपुर के पास स्पीड ब्रेकर पर बेकाबू हो गया। संतुलन बिगड़ने के बाद ओवरलोड ट्रक हाइवे किनारे झोपड़ी में सो रहे अवधेश और उनके परिवार पर पलट गया। इस हादसे ने एक झटके में एक ही परिवार के आठ लोगों की ज़िंदगी निगल ली। हादसे हर तरफ चीख-पुकार मच गई। जेसीबी की मदद से जब ट्रक को हटाया गया तो

बालू के ढेर के नीचे से अवधेश और उसकी पत्नी सुधा, पुत्री कोमल उर्फ़ लल्ला, सुनैना, बुद्धू के साथ उसकी ब्याहता बेटी हीरो और उसके पति करन के साथ दो साल के बिहारी के शव निकाले गए। शवों को देखकर वहां मौजूद हर किसी का कलेजा कांप गया। इस हादसे में परिवार में सिर्फ एक बेटी बिट्टो और तमाशा दिखाने वाला बंदर ही बच पाया। उस मंज़र को देख कर हर कोई यही कह रहा था कि ऐसी नींद आई कि फिर दोबारा जागने का मौका ही नहीं मिला। अवधेश और करन दोनों बंदर की कला दिखाते-दिखाते ऐसे गुम हो गए, जिन घरों में मांग गुज़र-बसर करता था। उन घरों की महिलाएं भी उसे याद कर उनकी आंखे नम होती दिखी। हादसे में मामूली रूप से घायल नन्ही बिट्टो गुरुवार को अपनी दादी सुशीला की गोद में मायूस थी। उसे एहसास नहीं कि उसके ऊपर से मां बाप और भाई बहन का साया हट गया। पैर में चोट होने से वो चल तक नहीं पा रही है। दादी सुशीला का कहना है कि सरकारी सहायता समय से मिल जाए तो अच्छा है, ऐसे में करन का परिवार भी बिलग्राम के कासूपेट में डेरा डालकर ज़िंदगी काट रहा है।

हादसे के बाद गमगीन मृतकों के परिजन। अमृत विचार

हादसे में घायल पोती के गोद में लेकर दर्द बयां करती मृतक करन की मां सुशीला।

मृतक अवधेश की झोपड़ी दिखाता उसका पुत्र बंटी। अमृत विचार

पीड़ित परिजनों को ढांढ़स बंधाती पूर्व सांसद अंजू बाला।

हादसे में मारे गए अवेधश का तमाशा दिखाने वाला बंदर। अमृत विचार

मालिक को तलाश रहा बंदर

तीन वर्ष पहले रामपाल की मौत के बाद उसके पांच बेटे जसवंत, छुन्नू, राजेश और अवधेश, राजमंगल अलग झोपड़ी में रहने लगे थे। पूरे परिवार में करीब 60 लोग है। करन भी अपने ससुर अवधेश के साथ यहां रहता था। अवधेष अपने बंदर के साथ गांवों में तमाशा दिखाकर घर का खर्च चलाता आ रहा था। मालिक की मौत के बाद बंदर भी गुमसुम सा बैठा दिखा। उसकी आंखें अपने मालिक को जैसे तलाश रही हों।

पीड़ितों को लंच पैकेट वितरित रते चेयरमैन प्रतिनिधि। अमृत विचार

ज़िंदगी भर रहेगा ज़िंदगी न बचा पाने का मलाल

अवधेश के घर चूल्हा नहीं जला, इसकी भनक लगते ही चेयरमैन प्रतिनिधि परवेज़ आलम उसके घर पहुंच गए और उनके आंसू पोंछते हुए खाने के पैकेट व पानी की बोतलें दी, साथ ही अवधेश के भाई अशोक को आर्थिक सहायता की। चेयरमैन प्रतिनिधि ने बताया कि उन्हें ज़िंदगी भर इस बात का मलाल रहेगा कि इतनी जद्दोजहद करने के बाद भी अवधेश और उसके घर वालों को बचाया नहीं जा सका।

उस रात ऐसा सोये कि फिर उठ ही नहीं पाये...

मंगलवार की आधी रात गुज़री ही थी कि उसी बीच जो हादसा हुआ उसकी दहशत अभी भी घर करे हुए है। अवधेश और उसका परिवार जो नींद सोया, उसे सिर्फ महसूस करने से ही रोंगटे खड़े हो रहें है। शायद ही किसी ने सोचा होगा कि उस रात सोने के बाद अवधेश और परिजन फिर कभी उठ नहीं पायेंगे। बाकी बचे लोगों में ऐसा डर कि उस रात के बाद फिर रात आई, लेकिन नींद नहीं। बालू से लदे ट्रक ने एक झटके में अवधेश और उसके परिवार के आठ लोगों की जान ले ली। उसके दूसरे दिन गुरुवार को वहां का जो मंजर दिखाई दिया, तो वाकई पत्थर दिल वालों का भी कलेजा कांप गया।

पूर्व सांसद ने पीड़ितों से मिलकर बंधाया ढांढस

पूर्व सांसद व राष्ट्रीय अनुसूचित जाति आयोग की पूर्व सदस्य डा .अंजू बाबा व पूर्व विधायक सतीश वर्मा मृतकों के घर पहुंचकर उन्हें डांड्स बंधाया और बच्चों को कपड़े और फल आदि देते हुए कहा कि हर संभव मदद के लिए उन्होंनें दिल्ली को चिट्ठी लिख दी है। आगे कहा जब भी उनकी जरूरत पड़े तो बेहिचक बताएं।

मिले सिर्फ आश्वासन

मृतक के भाई राजेश ने बताया कि बुधवार से मिलने तो बहुत लोग आए हैं, लेकिन चंद लोग ही मदद करके गए। घायल बिट्टो का तक कोई हाल खबर लेने वाला नहीं है, उसके में चोट आई है एक्सरा कराया है दवा कैसे कराए समझ नहीं आ रहा है।

गमगीन बैठक मृतक अवधेश की 75 वर्षीय मां सुजा देवी। अमृत विचार

ईंट-भट्टे की दीवार गिरी, दो महिलाओं की मौत

मजदूरी कर बच्चों के साथ कर रहीं थी गुज़ारा, छत्तीसगढ़ निवासी हैं दोनों महिलाएं

संवाददाता, अतरौली, हरदोई

अमृत विचार। थाना क्षेत्र अतरौली के घेरवा में संचालित शिवम ईंट भट्ठे पर बुधवार देर शाम ईंट निकाल रही दो महिला मजदूरों के ऊपर जर्जर मोटी दीवार भर भराकर गिर गई, दो घंटे में मलबे बाहर निकालने के बाद परिजन सीएचसी भरावन ले गए जहां से चिकित्सकों ने ट्रामा सेंटर रेफर कर दिया। ट्रामा में जांच के दरम्यान डॉक्टरों ने दोनो को मृत घोषित कर दिया।

छत्तीसगढ़ के बिलासपुर ओखर निवासी 35 वर्षीय पुष्पा पत्नी अयोध्या पटेल व 20 वर्षीय हेमलता पत्नी हरिश्चंद्र अतरौली के घेरवा स्थित शिवम ईंट भट्ठे पर परिजनों के साथ मजदूरी करती थीं। बुधवार देर शाम दोनो महिलाएं भट्ठे से ईंट निकास कर रहीं थी उसी समय जर्जर मोटी दीवाल दोनो के ऊपर भरभराकर गिर गई। इधर उधर उपस्थित साथी मजदूरों ने काफी मशक्कत करते हुए दो घंटे में दोनो को बाहर निकालते हुए सीएचसी भरावन ले गए जहां से डॉक्टर रजनीश ने ट्रामा सेंटर लखनऊ रेफर कर दिया। ट्रामा पहुंचने पर डाक्टरों ने दोनों को मृत घोषित कर दिया। हरिश्चंद्र ने बताया कि उसके दो पुत्री व पुष्पा के दो पुत्र व एक पुत्री है। एसएचओ दिलेश कुमार सिंह ने बताया कि फिलहाल उनके पास ऐसी कोई सूचना नहीं है।

हेमलता व पुष्पा की फाइल फोटो।

गिरी हुई ईंट-भट्ठे की दीवार। अमृत विचार

भीषण गर्मी और तपन से लोग घरों में दुबके

हरदोई, अमृत विचार। जिले में गर्मी का प्रकोप कम होता नहीं दिखाई पड़ रहा है। गुरुवार को अधिकतम तापमान 44.5 रहा, वहीं न्यूनतम 32 डिग्री सेल्सियस पहुंच गया। छह किलोमीटर प्रति घंटा की रफ्तार से चली पछुआ हवाओं से दोपहर में घरों से बाहर निकलने वालों की संख्या काफी कम दिखी। जरूरी काम से लोग सिर ढक कर ही बाहर निकल पाए। गर्म मौसम के चलते बाजारों में दोपहर को सन्नाटा छा जाता है। मौसम वेधशाला के अनुसार तापमान बढ़ने का यह क्रम अभी चलता रहेगा। भीषण गर्मी और तपन के कारण कई दिनों से जनजीवन पूरी तरह से अस्त व्यस्त है।

सार-संक्षेप

माहौल बिगाड़ने वालों की गिरफ्तारी की मांग

हरदोई, अमृत विचार। अखिल भारतीय ब्राह्मण महासभा ने शाहपुर मुग़ल में हुई बुद्ध कथा में सनातनी संस्कृति और देवी-देवताओ को और उसके दूसरे दिन पुरवा देवरिया में हुई पंचायत में सर्वण जातियों के बारे में अपशब्द कह माहौल बिगाड़ने वालों की गिरफ्तारी की गिरफ्तारी की मांग उठाई है। महासभा का एसपी से कहना है कि ऐसे किसी को भी ला एंड आर्डर से खिलवाड़ करने की छूट नहीं दी जानी चाहिए। महासभा के ज़िलाध्यक्ष नीरज अवस्थी का कहना कि 8 जून को टड़ियावा थाने के शाहपुर मुग़ल में वहां के अरविंद ने बुद्ध कथा का आयोजन किया था, जिसमें देश की सनातनी संस्कृति और देवी-देवताओ को अपशब्द कहे गए थे, उसके दो दिन बाद 10 जून को पुरवा देवरिया में हुई पंचायत में मामपुर निवासी सोबरन लाल उर्फ गुंडे ने भीड़ के बीच सर्वण जातियों के बारे में अभद्र टिप्पणी करते हुए माहौल को बिगाड़ने की कोशिश की, हालांकि पुलिस ने उसके खिलाफ केस भी दर्ज कर लिया। अखिल भारतीय क्षत्रिय महासभा के ज़िलाध्यक्ष ने एसपी से मांग की है कि माहौल को बिगाड़ कर ला एंड आर्डर से खिलवाड़ करने वालों को जल्द से जल्द गिरफ्तार किया जाए।

भगवती जागरण में भजन गाते गायक। अमृत विचार

मेले में भगवती जागरण का हुआ आयोजन

माधौगंज, हरदोई, अमृत विचार। विकास खण्ड क्षेत्र के गांव पिपरावां स्थित महुआ बाबा में दो दिवसीय मेले का आयोजन चल रहा है। मेले के प्रथम दिवस विशाल द्वितीय मां भगवती के जागरण का शुभारंभ सदस्य जिला पंचायत पंकज वर्मा व कमेटी सदस्यों ने पूजन कर किया। जागरण में आए कलाकारों ने ऊंचे पहाड़ों से नीचे उतर आओ मां..., सजा है तेरा दरबार भवानी..., ज्योति से ज्योति जलाते चलो.... आदि भजनों का गुणगान कर भक्तों को मंत्रमुग्ध किया है। वहीं झांकी कलाकारों ने भगवान गणेश जी की झांकी सजाकर गणेश वंदना की, कृष्ण सुदामा मिलन, बरसानें की होली, मां काली ताण्डव, शिव तांडव, हनुमान जी का दरबार आदि झांकियां दिखाई गई है। वहीं मेले में कास्टमेटिक, खिलौना, फास्ट फूड, आदि के लगे स्टालों से लोगों ने जमकर खरीदारी की। रुकनापुर, बापूनगर, रसूलापुर, भिठाई साई आदि का उमड़ा जनसैलाब। इस मौके पर विवेक पटेल दीपू, बीडीसी आशुतोष पटेल, डाक्टर विकास पटेल, उमेश पटेल, अखिलेश, डा प्रिंस पटेल, अवधेश पटेल, आशीष कुमार आदि ग्राम व क्षेत्र के भक्तजन मौजूद रहे।

बच्चों को बताया स्किल डेवलपमेंट का महत्व

हरदोई, अमृत विचार। नघेटा रोड स्थित आरआर इंटर कॉलेज में आयोजित समर कैंप के पांचवें दिन समर कैंप में आई आकृति श्रीवास्तव ने सभी बालिकाओं को मोटिवेशन क्लास दी। उन्होंने बालिकाओं को अपने स्किल डेवलपमेंट के बारे में भी विस्तार से समझाया। बच्चों को समर कैंप की उपयोगिता और बेटियों के लिए यह स्वर्णिम अवसर की विशेषता को समझाया। बहादुर बेटियां फाउंडेशन की संस्थापक कुसुम लता रेशमा गुप्ता व संरक्षक डॉ. चित्रा मिश्रा ने बच्चों से मन लगाकर सीखने को कहा और यह भी कहा कि हम लोग तन मन धन से बालिकाओं को आत्मनिर्भर बनाने के लिए मेहनत करते रहेंगे, की बालिकाएं अपने आप में आत्मनिर्भर बन सके किसी पर बोझ ना बने, वहां पर उपस्थित शिक्षक जैसे ब्यूटीशियन मे शिखा बाजपेई, माधवी श्रीवास्तव कलश सज्जा व पारंपरिक चौक, मार्शल आर्ट में हर्ष, क्राफ्ट में अमिता गुप्ता, योग में गीता गुप्ता, डांस में अंकित मिश्रा ने और मेहंदी में शबेनूर ने अपने-अपने बच्चों को अपना विषय सिखाया व बच्चों ने भी मन लगाकर सीखा।

मानव व प्रकृति के मध्य समन्वय जरूरी : जितेंद्र

हरदोई, अमृत विचार। मनुष्य व प्रकृति के मध्य टूटे हुए रिश्तों को मजबूत करने का सन्देश लेकर साइकिल यात्रा पर निकले जितेंद्र झा गुरुवार को साइकिल से कलेक्ट्रेट परिसर पहुंचे। यहां उनका स्वागत नगर मजिस्ट्रेट सुनील कुमार त्रिवेदी ने माला पहनाकर किया। जितेंद्र ने बताया कि उन्होंने मध्य प्रदेश के ग्वालियर से अपनी साईकिल यात्रा प्रारम्भ की थी। यात्रा मध्य प्रदेश के विभिन्न शहरों व गावों में घूमने के बाद उत्तरप्रदेश पहुंची। यहां उनके द्वारा वन्य जीव व पर्यावरण संरक्षण के सन्देश को लेकर विभिन्न शहरों व ग्रामों में जाएंगे।

26 जून तक मनाया जाएगा नशा मुक्त भारत पखवाड़ा

संवाददाता, हरदोई

अमृत विचार। जिले में नशा मुक्त अभियान शुरू हो गया है। इस अभियान में लोगों को जागरूक कर तस्कारों पर नकेल कसी जाएगी। नशा मुक्ति के लिए यूपी पुलिस पहली बार एक पखवाड़े का अभियान चलाएगी।

इससे पहले यूपी पुलिस हर साल 26 जून को अंतरराष्ट्रीय नशा निषेध दिवस पर लोगों को जागरूक करने के लिए केवल एक दिन का कार्यक्रम करती थी, लेकिन इस बार 26 जून तक नशा मुक्त भारत पखवाड़ा मनाया जाएगा। इस पखवाड़े में लोगो को ई-प्रतिज्ञा भी दिलाई जाएगी। इस संबंध में नारकोटिक्स सेल के नोडल एडिशनल एसपी पश्चिमी मार्तण्ड प्रकाश सिंह ने दिशा निर्देश जारी किए है। इस बार शासन के निर्देश पर यूपी पुलिस नशामुक्त भारत पखवाड़ा चलाएगी।

11 वर्षों बाद भी आसरा आवास का नहीं मिला सहारा

संवाददाता, संडीला, हरदोई

अमृत विचार। नगर क्षेत्र में गरीबों को आवास उपलब्ध कराने के लिए लगभग 11 साल पहले आसरा आवास बनाए जाने का काम शुरू किया गया था। कुल 504 आसरा आवासों का निर्माण कराया जाना था। पुनरीक्षित बजट की सम्पूर्ण धनराशि लगभग 25 करोड़ रूपये सरकार कार्यदायी संस्था को निर्गत कर चुकी है, लेकिन 11 साल बीत जाने के बावजूद 504 में से मात्र 96 लोगों आवास आवंटित किये गए। कार्यदायी संस्था डूडा की लापरवाही के चलते आसरा आवास मजाक बनकर रह गए है। सरकार के 25 करोड़ खर्च करने के बावजूद गरीब लोगों को लाभान्वित नहीं किया जा सका है। क्षेत्रीय सांसद, विधायक व अन्य जनप्रतिनिधियों के बार-बार संज्ञान में लाए जाने के बावजूद कार्यदायी संस्था के रवैए में कोई सुधार नहीं हुआ है। नेताओं की उदासीनता के चलते ही जिम्मेदार मनमानी पर उतारू हैं। उन्हें न तो जिलाधिकारी का भय है और ना ही सरकार का। नगर पालिका परिषद की अधिशासी अधिकारी विजेता गुप्ता ने बताया कि 504 में से केवल 96 आवास लोगो को आवंटन किया गया है जिसमें 5 लोगों को चाबी दी गयी है और अन्य की जांच की जा रही है।

जांच के उपरांत पात्र व्यक्तियों को आसरा आवास योजना का लाभ दिया जाएगा। उन्होंने यह भी बताया कि 96 लोगों की जो सूची तैयार की गई है उसमें इस बात की भी जांच होनी है कि प्रधानमंत्री आवास योजना का लाभ तो नहीं दिया गया है। जिन पात्रों को किसी योजना का लाभ नहीं दिया गया है सिर्फ उन्ही पात्रों को आसरा योजना का लाभ दिया जाएगा।

सम्मान शाहजहांपुर में हुए कार्यक्रम में राज्यपाल आनंदी बेन पटेल ने प्रदेश की 9 हस्तियों को किया सम्मानित

सर्वोदय आश्रम की अध्यक्ष उर्मिला को विनोवा रत्न

संवाददाता, हरदोई

अमृत विचार। शाहजहांपुर में हुए नंदिनी लोकमित्र एवं विनोवा विचार प्रवाह सम्मेलन में राज्यपाल आनंदी बेन पटेल ने प्रदेश की 9 हस्तियों को विनोवा रत्न से सम्मानित किया। उनमें ज़िले के सर्वोदय आश्रम की अध्यक्ष उर्मिला श्रीवास्तव भी शामिल है। महिलाओं को स्वावलंबी बनाने और वंचित परिवारों की बालिकाओं को शिक्षा की मुख्य धारा से जोड़ने के लिए उन्हे विनोवा रत्न सम्मान से नवाज़ा गया।

शाहजहांपुर में बुधवार को अंहिसा प्रेक्षागृह एवं ग्रंथाकार के उद्घाटन पर आयोजित हुए सम्मेलन में प्रदेश की राज्यपाल आनंदी बेन पटेल, वित्त मंत्री सुरेश कुमार खन्ना, केन्द्रीय हरिजन सेवक संघ के राष्ट्रीय अध्यक्ष डा. शंकर कुमार सान्याल, विनोवा सेवा आश्रम के संस्थापक रमेश भइया की मौजूदगी में प्रदेश की उन हस्तियों को विनोवा रत्न से सम्मानित किया गया, जिन्होने महिलाओं, बालिकाओं के आगे बढ़ने और हर वर्ग-समाज को आगे बढ़ाने में अपना योगदान दिया। राज्यपाल के हाथों सम्मानित हुईं सर्वोदय आश्रम की अध्यक्ष उर्मिला श्रीवास्तव को महिलाओं को स्वावलंबी बनाने की कोशिश के अलावा वंचित परिवारों की बालिकाओं को शिक्षा की मुख्य धारा से जोड़ने के लिए माना जाता है। उर्मिला श्रीवास्तव के 'विनोवा रत्न' से सम्मानित किए जाने से सर्वोदय आश्रम अपने को गौरवान्वित महसूस कर रहा है।

उर्मिला श्रीवास्तव को विनोवा रत्न से सम्मानित करतीं राज्यपाल आनंदीबेन पटेल।

आधा दर्जन चौकीदारों को प्रदान की गई साइकिलें

मल्लावां, हरदोई, अमृत विचार। कोतवाल निर्भय सिंह ने आधा दर्जन चौकीदारों को साइकिल प्रदान कर मुस्तैद रहकर सूचना कोतवाली में देने को कहा ताकि समय से घटनाए मिल सके। गुरुवार को कोतवाली परिसर में कोतवाल निर्भय सिंह द्वारा चौकीदार लालता प्रसाद, राम सिंह, हबीब, राम शंकर, राजेश रामजी को प्रशासन से मिलने वाली साइकिलें प्रदान की। चौकीदारों को साइकिल की चाबी मिलते ही उनके चेहरे पर खुशी देखने को मिली। इस मौके पर एडमिन से धीरेंद्र प्रताप सिंह, कांस्टेबल सोनू फौजदार, कांस्टेबल नरेंद्र सिंह मौजूद रहे।

अमृत विचार
www.amritvichar.com

यस्मात् त्रस्यन्ति भूतानि मृगव्याधान्मृगा इव।
सागरान्तामपि महीं लब्ध्वा स परिहीयते॥

जैसे शिकारी से हिरण भयभीत रहते हैं ,उसी प्रकार जिस राजा से उसकी प्रजा भयभीत रहती है, फिर चाहे वह पूरी पृथ्वी का ही स्वामी क्यों न हो ,प्रजा उसका परित्याग कर देती है।

संपादकीय

राजनीति में मर्यादा

ओडिशा में नवीन पटनायक की 25 साल की सत्ता खत्म और भाजपा का शासन शुरू हो चुका है। मोहन चरण माझी ने बुधवार को राज्य के 15वें मुख्यमंत्री के रूप में शपथ ली। नए मुख्यमंत्री के शपथ ग्रहण समारोह में निवर्तमान मुख्यमंत्री नवीन पटनायक की शालीन उपस्थिति और प्रधानमंत्री से लेकर सभी नेताओं से मेल-जोल की सुंदर तस्वीर दिखी। लगा कि नवीन पटनायक ही मानों समारोह के मेजबान हों। राजनीतिक सद्भाव धीरे-धीरे समाप्त हो रहा है। ऐसे समय में जब राजनीतिक रिश्तों में विरोध, दुश्मनी की तरफ बढ़ रहा है, राजनीतिक शुचिता, मर्यादा, शील-व्यवहार जरूरी है। मर्यादा बहुत जरूरी है जिसका अभाव है। नवीन पटनायक सेकुलर छवि वाले नेता हैं। देखा जाए तो एक व्यक्ति के रूप में नवीन पटनायक की मिलनसारिता ही उनकी सादगी है। उनका राजनीतिक जीवन भी उनके व्यक्तित्व से ही प्रभावित है। उन्होंने चुनाव प्रचार में कहीं भी असंसदीय भाषा का प्रयोग नहीं किया जबकि आज चुनाव प्रचार के दौरान भाषा की मर्यादा का उल्लंघन एक बड़ी समस्या बन गई है। भाषा की मर्यादा का उल्लंघन न सिर्फ चुनावी प्रक्रिया को बदनाम कर रहा है, बल्कि यह समाज के लिए भी खराब संकेत है। मतभेद, मनभेद को तोड़ रहा है। अब विचार के प्रति भी कोई प्रतिबद्धता नहीं हैं। सिर्फ व्यक्तिगत स्वार्थ है तो जाहिर सी बात है कि सोच के स्तर पर पतन होगा। चुनावी राजनीति ने सारी मर्यादाएं समाप्त कर दी हैं।

लोकतंत्र में ही असहमति, विसम्मति, आलोचना, विरोध-प्रतिरोध संभव है। लोकतंत्र एक व्यवस्था है जिसमें यह तय होता है कि विभिन्न मतों, सोच, विवेक का इस्तेमाल करते हुए जनता और समाज की बेहतरी के लिए निर्णय कैसे लिए जाएंगे? ध्यान देने वाली बात है कि जहां देश की विविधता को ध्यान में रखा जाता है और इसके मुताबिक स्वीकार्य व्यवस्था बन जाती है, वहां टकराव और टूटन नहीं होती है। जहां लोग व्यवहार तो विविधता के हिसाब से ही करते रहते हैं, लेकिन स्वीकार्य व्यवस्था नहीं बन पाती है, वहां कुछ न कुछ आपसी दिक्कत होती रहती है। परंतु क्या बिना बंधुता, प्रेम और सम्मान के समाज व देश को एक बनाए रखा जा सकता है? लोकतंत्र का मूल आधार कुछ मूल्य, सिद्धांत होते हैं। जब ये सिद्धांत हमारे संस्कारों में आ जाते हैं, तब लोकतंत्र स्थापित होता है। लोकतंत्र की खूबसूरती इसी को कहते हैं। परंतु लोकतंत्र की इस खूबसूरती को ग्रहण लग रहा है। जनता को राजनीतिक व्यवहार, लोकतंत्र के बारे में प्रशिक्षित करना चाहिए।

संविधान की धारा 51 ए -एच और ऋग्वेद का नासदीय सूक्त

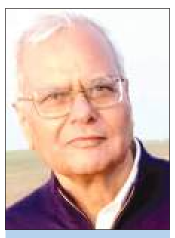

कमलाकांत त्रिपाठी
पूर्व आईआरएस

भला नासदीय सूक्त का संविधान की धारा 51 ए से क्या संबंध? मैं वेदों को ईश्वर (?) की वाणी नहीं मान पाता। मनुष्य को जिस किसी भी भाषा में जो कुछ भी उपलब्ध है,उसे ईश्वर की वाणी नहीं मान पाता। कोई दुराग्रह नहीं, आप ही बताइए जो चीज दिमाग में न घुसे,उसे कैसे मान लिया जाए?

आपातकाल के दौरान भारतीय संविधान में जो संशोधन हुए,उनमें से एक है नए शीर्षक 'मौलिक कर्तव्य' के अंतर्गत धारा 51 ए का सन्निवेश। आपातकाल के बाद भी इसके साथ कोई छेड़छाड़ नहीं हुई। लिहाजा यह उसी तरह संविधान का हिस्सा बना हुआ है जैसे मौलिक अधिकार। यहां धारा 51 ए का खंड (एच) उद्धृत हैः "यह भारत के प्रत्येक नागरिक का कर्तव्य होगा (एच) वैज्ञानिक स्वभाव, मानवतावाद और जांच और सुधार की भावना विकसित करना। (जोर दिया गया)

भला नासदीय सूक्त का संविधान की धारा 51 ए से क्या संबंध? मैं वेदों को ईश्वर (?) की वाणी नहीं मान पाता। मनुष्य को जिस किसी भी भाषा में जो कुछ भी उपलब्ध है,उसे ईश्वर की वाणी नहीं मान पाता। कोई दुराग्रह नहीं, आप ही बताइए जो चीज दिमाग में न घुसे,उसे कैसे मान लिया जाए? दिमाग मेरा बनाया हुआ तो है नहीं, न कभी मुझसे पूछा गया कि कैसा दिमाग चाहिए? अब जो मिला है,उसमें जो बात न घुसे तो कैसे कहें कि वह सच है? यह तो सरासर बेईमानी होगी। मुझसे नहीं होगी। कोई आग्रह नहीं,बस असमर्थता। मेरी सीमित जानकारी के अनुसार वेदों में,बल्कि समस्त श्रुति-साहित्य (संहिता, ब्राह्मण, आरण्यक और उपनिषद) में, कहीं नहीं कहा गया है कि श्रुतियां ईश्वर की वाणी हैं। श्रुति माने जो लेखन कला की ईजाद के पहले सुनने और याद करने की परंपरा से पीढ़ी-दर-पीढ़ी चला आया था-ईश्वर से सुना हुआ नहीं।

वेद अपौरुषेय हैं-यह भी परवर्ती भाष्यकारों, खासकर मीमांसकों की उद्भावना है। वेदों या श्रुतियों में कहीं वेदों को 'अपौरुषेय' नहीं कहा गया है। कहने वाले भाष्यकारों के दिमाग में आ गया होगा,मेरे दिमाग में नहीं आता। आपके दिमाग में आए तो आप अपौरुषेय मानिए, न आए तो न मानिए।

इतना अवश्य मानता हूं कि मौलिक विचार निर्वैयक्तिक होते हैं। एक ही विचार भिन्न समय और भिन्न स्थान पर परस्पर असंबद्ध लोगों ने व्यक्त किए हैं तो विचार व्यक्ति में बनते नहीं, उसके माध्यम से व्यक्त होते हैं। शायद इसीलिए उसकी संज्ञा 'व्यक्ति' है। विचार चेतना में कहीं

डॉ.आंबेडकर ने अपनी पुस्तक 'शूद्र कौन थे' में पुरुष सूक्त की विशद विवेचना की है,बल्कि हिंदू समाज में शूद्रों की स्थिति की बदहाली का नैरेटिव वे ऋग्वेद के इसी सूक्त से शुरू करते हैं। क्योंकि ब्राह्मणों में इसकी महिमा का बखान करने तथा नित्य पूजा और मांगलिक अनुष्ठानों में इसका पाठ करने की व्यापक परंपरा थी। पुरुष सूक्त के बाद वे अन्य वेदों व ब्राह्मणों में वर्ण की ईश्वरीय उत्पत्ति का संदर्भ देते हुए स्मृतियों पर उतर आते हैं और उन्हीं के विस्तृत विमर्श के आधार पर अपना प्रमेय निर्मित करते हैं,किंतु ऋग्वेद की ही में सृष्टि का प्रारंभ आदिपुरुष मनु से बताया गया है,न की विराट पुरुष के चार भिन्न अंगों से उत्पन्न चार भिन्न पुरुषों से।

से अकस्मात आ टपकते हैं। कहां से ? पता नहीं।

ऋग्वेद का नासदीय सूक्त अच्छा लगता है, क्यों अच्छा लगता है? इसका कोई जवाब है? किसी को कोई चीज क्यों अच्छी लगती है,वह सचमुच बता सकता है? बात सिर्फ इतनी है कि मुझे नासदीय सूक्त मनुष्य के दिमाग में सहज रूप से उठने वाले प्रश्नों की सुंदर,काव्यात्मक अभिव्यक्ति लगता है तो नासदीय सूक्त (ऋग्वेद, मंडल-10, सूक्त-129) की कुल सात ऋचाएं मूल (वैदिक संस्कृत) में काम चलाऊ हिंदी अनुवाद के साथ प्रस्तुत हैंः नासदासीन्नो सदासीत्तदानीं नासीद्रजो नो व्योमा परो यत्। किमावरीवः कुह कस्य शर्मन्नम्भः किमासीद् गहनं गभीरम्॥1॥ (तब न अनस्तित्व था, न अस्तित्व। न वायुमंडल था,न उसके परे आकाश। इसे कौन आच्छादित करता था और कहां? कहां था इसका आश्रय? क्या तब केवल जल था-अतल गहराई वाली गहन, गंभीर जल?)

न मृत्युरासीदमृतं न तर्हि न रात्र्या अह्न आसीत् प्रकेतः। अनीदवातं स्वधया तदेकं तस्माद्धान्यन्न परः किं चनास॥2॥ (मृत्यु नहीं थी तब, न ही थी अमरता। रात्रि और दिन के विभाजन का कोई संकेतक नहीं था। बस एक ही तत्व था- प्रश्वास-रहित,स्वयं की प्रकृति से प्रश्वसित। उसके अतिरिक्त कुछ भी तो नहीं था।) तमआसीत्तमसा गूहमग्रेऽप्रकेतं सलिलं सर्वमा इदम्। तुच्छ्येनाभ्वपिहितं यदासीत् तपसस्तन्महिनाजायतैकम् ॥3॥ (अंधकार था तब-अंधकार से ही आच्छादित अंधकार। अभेद्य जल-सा परस्पर मिला हुआ,अस्त-व्यस्त सा कुछ। वह जो रिक्त, निराकार, अरूप ऊष्मा (तप) थी,वही अपनी महिमा से एक इकाई बनकर उत्पन्न हुई।)

कामस्तदग्रे समवर्तताधि मनसो रेतः प्रथमं यदासीत्। सतो बंधुमसति निरविन्दन् हृदि प्रतीष्या कवयो मनीषा॥4॥ (प्रारंभ में संकल्प उठा, संकल्प जो आदिम बीज और चेतना का अंकुर था। तब मनीषी कवियों ने, अपनी हृदयस्थ विवक्षा से अस्तित्व का रिश्ता अनस्तिव में खोज निकाला।)

तिरश्चीनो विततो रश्मिरेषा मधः स्विदासीदुपरि स्विदासीत्। रेतोधा आसन् महिमान आसन् स्वधा अवस्तात् प्रयतिः परस्तात्॥ 5॥ (तब वह (अस्तित्व से अनस्तित्व की) विभाजन रेखा वितान की तरह तन गई। उस वितान के ऊपर क्या था, उसके नीचे क्या था? बस यहां सर्जक थे, विराट शक्तियां थीं, स्वायत्त क्रियाशीलता थी, तो वहां थी ऊर्जा।)

को अद्धा वेद कइह प्र वोचत् कुत आजाता कुत इयं विसृष्टिः। अर्वाग् देवा अस्य विसर्जनेनाऽथा को वेद यत आवभूव॥ 6॥ (कौन जानता है, कौन कह सकता है,यह (सृष्टि) ठीक कहां से उत्पन्न हुई, कहां से आई? देव तो सृष्टि के बाद की उपज हैं तो कौन जानता है,यह सर्वप्रथम कहां से प्रकट हुई।)

इयंविसृष्टिर्यत आबभूव यदि वा दधे यदि वा न। यो अस्याध्यक्षः परमे व्योमन् त्सो अङ्ग वेद यदि वान वेद॥ 7॥ (वह जो सृष्टि का आदि मूल है, यह उसकी निर्मिति है या उसकी निर्मिति नहीं है किसके नेत्र हैं,जो उच्चतम व्योम से इसका नियंत्रण करते हैं? और वह इसे जानता भी है या नहीं जानता?)

इसमें उसी पूछताछ की भावना (स्प्रिट ऑफ इंक्वारी) का दर्शन नहीं होता, संयोग से जिसका संदर्भ हमारे संविधान की धारा 51 ए (एच) में मिलता है?

डॉ.आंबेडकर ने अपनी पुस्तक 'शूद्र कौन थे' में पुरुष सूक्त की विशद विवेचना की है,बल्कि हिंदू समाज में शूद्रों की स्थिति की बदहाली का नैरेटिव वे ऋग्वेद के इसी सूक्त से शुरू करते हैं। क्योंकि ब्राह्मणों में इसकी महिमा का बखान करने तथा नित्य पूजा और मांगलिक अनुष्ठानों में इसका पाठ करने की व्यापक परंपरा थी। पुरुष सूक्त के बाद वे अन्य वेदों व ब्राह्मणों में वर्ण की ईश्वरीय उत्पत्ति का संदर्भ देते हुए स्मृतियों पर उतर आते हैं और उन्हीं के विस्तृत विमर्श के आधार पर अपना प्रमेय निर्मित करते हैं,किंतु ऋग्वेद की ही में सृष्टि का प्रारंभ आदिपुरुष मनु से बताया गया है,न की विराट पुरुष के चार भिन्न अंगों से उत्पन्न चार भिन्न पुरुषों से।

वेदों के प्रसिद्ध विद्वान कोलब्रुक का मत है कि पुरुष सूक्त की भाषा,छंद और शैली सृष्टि से संबंधित अन्य सूक्तों से बिल्कुल भिन्न है। मैक्समूलर का स्पष्ट मत है कि अपने कथ्य और शब्द योजना में पुरुष सूक्त बहुत बाद की रचना है। स्पष्ट है कि कालांतर में पेशों के आनुवंशिक तथा वर्णों का सोपानीकरण हो जाने के बाद उन्हें दैवीय आधार देने के लिए निहित स्वार्थवश पुरुष सूक्त को ऋग्वेद में घुसा दिया गया और विडंबना देखिए कि इस सूक्त का प्रक्षिप्तीकरण ऋग्वेद के उसी दसवें मंडल में किया गया जिसमें नासदीय सूक्त था,जो अन्य धर्मों के बरअक्स सृष्टि के बारे में सबसे ईमानदार जिज्ञासा की काव्यात्मक अभिव्यक्ति है। दुनिया में सृष्टि पर किया गया पहला चिंतन। (ऋग्वेद को विश्व का आदि काव्यग्रंथ तो सभी विद्वान मानते हैं।)

प्रसंगवश

बंधनों से मुक्त औरत की तलाश में

संविधान में समानता के अधिकार के बावजूद वे अधिकारहीन हैं। अधिकांश औरतें आज भी पुरुष जगत के अंतर्गत ही जिंदगी जी रही हैं। वे हर समय पुरुष के पूरक की तरह सेवा करती रहती हैं। वे जहां एक ओर पुरुष के पूरक की तरह काम करती हैं वहीं दूसरी ओर उसे चुनौती भी देती हैं। इस विरोधाभासी स्थिति के कारण ही वे समाज में अपनी जगह बनाती हैं। औरत बचपन से यही सीखकर बड़ी होती है कि औरत को पुरुषों की बातें माननी चाहिए फिर कालांतर में इसी धारणा से वह मुठभेड़ करती है।

प्रो. जगदीश्वर चतुर्वेदी
कोलकाता

औरत की समूची संरचना इस कदर बनी होती है कि वह आलोचना, जांच-पड़ताल आदि से बचती है। वह पुरुष के मूल्यांकन और राय की आराधना करती है। स्त्री की दृष्टि में शक्ति ही महान है इसलिए वह पुरुष की शक्तिशाली के रुप में पूजा करती है। स्त्री में अनुकूलन की प्रबल प्रवृति होती है। सीमोन के शब्दों में कहें तो पुनर्निर्माण और विध्वंस उसका सहज स्वभाव नहीं है। वह विद्रोह की अपेक्षा समझौते पसंद करती है। चूंकि स्त्री को घर-परिवार की चौखट से बांध दिया गया है। फलतः वह उसी में रमण करती रहती हैं। ऐसी स्थिति से लोकमंगल और स्वतंत्रता के बारे में उससे सकारात्मक पहल की उम्मीद कम ही करें। स्त्री को समर्थ बनाने के लिए उसे घर से बाहर निकालना जरूरी है। उसको सार्वजनिक तौर पर विभिन्न सवालों पर बोलना चाहिए। स्त्री के लिए अस्पृश्यता के सभी दायरों तोड़ने की जरूरत है।

औरत सुरक्षित रहे, आत्मनिर्भर बने और मानवीय जीवन जिए इसके लिए उसके अंदर स्वतंत्रता का बोध पैदा करने की जरूरत है। आजादी के बाद भारतीय समाज में औरत के शरीर पर सबसे ज्यादा हमले हुए हैं,लेकिन औरत की देह और कामुकता को लेकर वाद-विवाद-संवाद गायब रहा है। औरत पर हमले उन समाजों में ज्यादा होते हैं,जहां औरत के शरीर और कामुकता पर खुलकर बातें नहीं होतीं। औरत को बचाने के लिए उसके बारे में बातें करना जरूरी हैं। औरत पर बातें करो, कामुकता के सवालों पर विभिन्न दृष्टियों से बातें करो,औरत पर हमले कम हो जाएंगे।

अब तो युवजन को भी कैंसर होने लगा

मसालेदार,जायकेदार नॉनवेज और शराब के सेवन से देश में कैंसर के रोगी और कैंसर से मरने वाले व्यक्तियों की संख्या बढ़ रही है। नियमित रूप से मांस खाने वाले और इसके साथ किसी भी तरह की वाइन का सेवन करने वालों को मालूम होना चाहिए कि देश में जो लोग कैंसर से पीड़ित हैं उनमें से अधिकांश को कार्सिनोमा और सार्कोमा,यही दो मुख्य प्रकार के कैंसर होते हैं।

कार्सिनोमा ऐसा कैंसर है,जो अंतरंगों-जैसे कि पाचन प्रणाली में आंत की भीतरी परत को बनाने वाले कोशिकाएं, की पतली चमड़ी के अलावा बाहर की चमड़ी के कोशिकाओं को भी प्रभावित करते हुए विकसित होता है,सार्कोमा हड्डियों की मज्जा सॉफ्ट टिश्यू मांसपेशियों और हड्डी को जोड़ने वाले सख्त टिश्यू टेंडन के अलावा रक्तवाहिकाओं में भी विकसित होता है। गट बैक्टीरिया अर्थात् हमारे पेट में रहने वाले दोस्त माइक्रोब्स (सूक्ष्म जीवाणु,जैसे कि ई-कोलाई) और अन्य जीवाणु (माइक्रोबायोम अर्थात् पाचन प्रणाली में रहने वाले सूक्ष्म जीवाणुओं का संसार) और उदर में प्रवेश करने वाली वसा (फैट्स) की किस्म का अंत और पेट के कैंसर की उत्पत्ति से गहरे संबंधों पर होने वाले शोधकार्य से अनेक नई बातें मालूम हुई हैं।

अब तो युवजन को भी कैंसर होने लगा है। मेरे एक परिचित के 41 वर्षीय दामाद को कार्सिनोमा हुआ। सवा महीना एम्स दिल्ली में भर्ती रहने के बाद ही यह मालूम हुआ कि उन्हें कार्सिनोमा है। पहले तो डॉक्टर्स जूझते रहे कि सही डायग्नोसिस नहीं हो रही है। मालूम हुआ कि 40-45 वर्ष के बीच की आयु के मेरे एक और परिचित के दामाद की मृत्यु पेट में कैंसर की वजह से हुई। पहले वाले केस में इन्हें नियमित रूप से मीट या चिकन खाने

रणवीर सिंह फोगाट
सेवानिवृत अधिकारी
स्वास्थ्य अनुसंधान विभाग
आईसीएमआर

जरूरी नहीं कि हरेक को कैंसर हो,ऐसा कहने वाले अनेक डॉक्टर्स और जानकार मिलेंगे,लेकिन सही वही है,जो रिसर्चर लोग कहते हैं। देश में कितने लोग साइंटिफिक जर्नल्स पढ़ते हैं?

की आदत रही,लेकिन दूसरे केस में कार्सिनोमा का कारण फैट मेटाबोलिज्म में कोई गड़बड़ हो सकती है। आजकल अनेक तरह के रिफाइंड कुकिंग ऑयल्स बाजार में मिलते हैं। 'देसी' घी के नाम पर मालूम नहीं कैसा 'ग्रीज' हमें थमा दिया जाता है। इसमें पाम आयल तो शर्तिया मिलाया जाता है, लेकिन गांव से गाय या भैंस के दूध से निकाला गया घी जिसे दूध से बनी दही को बिलोकर या मथकर मक्खन को गर्म करके निकाला जाता है वही हमारे लिए शुद्ध और सुरक्षित आहार है। अगर नहीं तो देसी खान-पान, शुद्ध खाद्य सामग्री और गांव एवं अपने स्वास्थ्य के बीच एक संबंध को टटोलें तब हमें यह अहसास भी होगा कि गांव संस्कृति का बने रहना हमारे लिए कितना जरूरी है।

जरूरी नहीं कि हरेक को कैंसर हो,ऐसा कहने वाले अनेक डॉक्टर्स और जानकार मिलेंगे,लेकिन सही वही है,जो रिसर्चर लोग कहते हैं। देश में कितने लोग साइंटिफिक जर्नल्स पढ़ते हैं? एक लाख में से एक व्यक्ति! रोजाना के बड़े अखबार में भी मुश्किल से एक छोटी-सी,दबी-सी खबर एक कोने में दुबकी दिखाई देती है। कैंसर होगा तो आमजन को और बहुत देर बाद ही कैंसर होने की बाबत भी पता चलता है। अमूमन यह दूसरी और तीसरी स्टेज में मालूम होता है और वह भी उस डॉक्टर को जो होशियार हैं और सेहत संबंधी किसी और विकार के इलाज के लिए जांच करते समय बस यूं ही मालूम हो जाता है। तब अचानक ब्लड रिपोर्ट या टिश्यू सैंपल से कैंसर होने का पता चलता है।

अंतरंगों की जांच किसी नॉन-इन्वेजिव तकनीक से की गई हो, तब भी यह अचानक से मालूम होता है। सरकार न तो आयल को रिफाइन करने की फैक्ट्री बंद करेगी,न देशी घी में मिलावट को और न ही फल, सब्जियों और खाद्यान्न और दलहन वाली फसलों में इंसेक्टिसाइड का प्रयोग। न नॉन-अल्कोहलिक सॉफ्ट कोल्ड ड्रिंक्स की खपत कम होगी और न ही जल-जमीन और वायु प्रदूषण कम होगा और न ही हमारी आदतें बदलेंगी। डॉक्टर्स और रिसर्चर्स तो कहते हैं कि मॉडरेट एक्सरसाइज भी अगर की जाए तो भी खराब खाने से यह हमारी कुछ तो रक्षा करता ही है,लेकिन असली बात यह है कि खराब खाने का सेवन करने वाला ही तो है,जो मामूली एक्सरसाइज नहीं करता। इन सबसे बचने के लिए भारतीय आयुर्विज्ञान से संबद्ध राष्ट्रीय पोषण संस्थान ने अभी कुछ सप्ताह पहले ही डाइटरी गाइड लाइंस फॉर इंडियंस अर्थात् भारतीय लोगों के लिए उपयुक्त आहार दर्शिका जारी है, जिसे निःशुल्क इंटरनेट से डाउनलोड किया जा सकता है। इसका भी पालन किया जाए तो भी देश में कैंसर के मामलों में 50-60 प्रतिशत तक कटौती हो सकती है। ऐसा कोई दावा या प्रमाण तो नहीं, लेकिन ऑब्जरवेशन के मुताबिक यह बात सही है।

सोशल फोरम

पूरा तंत्र ही बदलना होगा

ये बहुत ही दुखद है कि बलात्कार कई श्रेणियों में बांट दिया गया है। अगर महिला को कोई क्षति नहीं पहुंची है (शारीरिक रूप से,मानसिक की परवाह यहां कौन करता है) तो ज्यादातर ऐसे मामलों को गंभीरता से नहीं लिया जाता। दूसरी कैटेगरी में महिला के साथ दरिंदगी करना जैसे मामले और फिर कम उम्र की बच्चियों के साथ हैवानियत, जो कि किसी को भी हिला दें।

रश्मि त्रिपाठी
गोरखपुर

इस कैटेगरी में आने वाले बलात्कार कुछ दिनों के लिए लोगों के जेहन में छाए रहते हैं। लोग कैंडल मार्च करते हैं, इंसाफ की मांग करते हैं, धरना प्रदर्शन, जुलूस वगैरह और फिर सुप्रीम कोर्ट के फैसले का इंतजार। अरे हां! आजकल इसे सांप्रदायिक बनाने की भी बाते की जाती हैं जिसको वजह बनाकर कुछ दिन नफरत भी फैलाई जाती है और आरोपी के धर्म को देखकर कुछ उनके बचाव में भी उतरते हैं। तब बहुत शर्म महसूस होती है जबकि लोगों को धर्म के चक्कर में किसी महिला का दर्द नहीं दिखता।

मेरा यही मानना है कि रेप बस एक रेप है,उसे कैटेगराइज्ड नहीं किया जा सकता और न ही किसी धर्म से जोड़ा जा सकता। क्योंकि मेरी समझ से किसी भी क्राइम के पीछे एक इंटेशन होता है,अगर हम रेप की वजह सेक्सुअल सेटिस्फेक्शन मान रहे तो शायद हम गलत हैं? सामान्यतः कोई भी व्यक्ति इस अवस्था में कैसे सेटिस्फाई हो सकता है? ये एक मनो अवस्था है शायद साइकोलॉजिकल डिसआर्डरनेस जैसा कुछ। ऐसा व्यक्ति समाज में कैसे रह सकता है?

हमें एक पूरा तंत्र ही बदलना होगा, क्योंकि न तो सजा से कुछ हो सकता है न ही हमारी विचारधारा से। हमें शुरू से ही शुरू करना होगा। बच्चों की शिक्षा को बिना लड़की लड़के के अंतर बताए ही शुरू करनी होगी। न कोई लड़की पटाखा है न ही माल, न ही किसी के कपड़े किसी का चरित्र डिसाइड करते हैं। ऐसी सभी लोककथाओं या दंतकथाओं को हटाना होगा,जो बिना सोचे समझे ही बना दी गईं। न तो कोई पावरफुल हो, न ही कमजोर, एक स्वस्थ वातावरण में ही स्वस्थ बचपन होगा और वही युवा देश का बेहतर भविष्य बनेगा।

-फेसबुक वॉल से

सवालों और विवादों के घेरे में प्रतियोगी परीक्षाएं

हाल ही में मेडिकल के क्षेत्र में प्रवेश हेतु आयोजित होने वाली नीट परीक्षा विवादों एवं सवालों के घेरे में खड़ी है। मामले के ऊपर राजनीतिक रंग भी चढ़ने लगा है। आरोपों एवं प्रत्यारोपों की बौछार जारी है। इसी बीच लखनऊ की एक छात्रा ने सोशल मीडिया प्लेटफॉर्म एक्स पर अपनी फटी हुई ओएमआर शीट दिखाते हुए कहा है कि परीक्षा में उसके साथ धोखाधड़ी हुई है। उसने दोबारा अपनी ओएमआर शीट का मूल्यांकन करने को लेकर हाईकोर्ट में याचिका भी दायर की है। छात्रा के अनुसार परीक्षा परिणाम आने पर संबंधित पेज नहीं खुल रहा था और स्क्रीन पर लिखकर आ रहा था कि अपना परिणाम जनरेट नहीं हुआ है। कुछ समय पश्चात छात्र के पास एनटीए से मेल आया जिसमें उल्लेख किया गया था कि छात्रा का रिजल्ट जनरेट नहीं हो सकता,क्योंकि उसकी ओएमआर शीट फटी हुई थी। छात्रा का आरोप है कि उसकी ओएमआर शीट को जानबूझकर फाड़ा गया है। छात्रा की फटी हुई ओएमआर शीट में हल किए गए सभी सवाल स्पष्ट रूप से दिख रहे हैं। यहां एक गंभीर प्रश्न यह उठता है कि आखिरकार नीट जैसी बड़ी परीक्षा में इस तरह के विवादपूर्ण मुद्दे कैसे पैदा हो रहे हैं? ऐसा बताया गया है कि जिन छह परीक्षा केंद्रों के 1563 अभ्यर्थियों को कृपांक मिला है,वहां के अभ्यर्थियों के द्वारा ओएमआर शीट फटी होने एवं परीक्षा के लिए समय कम मिलने की शिकायत की गई थी।

हालांकि नीट रिजल्ट के बाद दाखिल की गई याचिकाओं पर सुप्रीम कोर्ट में सुनवाई के दौरान गुरुवार को एनटीए ने कहा कि वे ग्रेस मार्क्स पाने वाले 1563 छात्रों के ग्रेस मार्क्स रद्द करके री-एग्जाम कराने को तैयार हैं। उल्लेखनीय है कि इस परीक्षा के 14 परीक्षा केंद्र विदेशों में भी बनाए गए थे

शिशिर शुक्ला
असिस्टेंट प्रोफेसर
शाहजहांपुर

राष्ट्रीय परीक्षा एजेंसी के द्वारा गहन स्तर पर जांच करके उन कारणों को जानने का प्रयास क्यों नहीं किया गया जिनकी वजह से परीक्षार्थियों को परीक्षा हेतु कम समय मिलने जैसी स्थितियां उत्पन्न हुईं।

एवं परीक्षा के लिए 24 लाख अभ्यर्थियों ने आवेदन किया था। यद्यपि राष्ट्रीय परीक्षा एजेंसी का कहना है कि जांच का असर किसी भी अन्य परीक्षा केंद्र एवं परीक्षार्थी के परिणाम पर कदापि नहीं होगा,किंतु सवाल यह उठता है कि आखिरकार ऐसी स्थिति क्यों बनी कि छह केंद्रों पर परीक्षार्थियों को परीक्षा हेतु कम समय मिल पाया। कारण यह बताया जाता है कि पहले प्रश्नपत्र गलत वितरित हुआ और उसके बाद जब तक सही प्रश्नपत्र वितरित किया गया तब तक काफी देर हो चुकी थी। प्रश्नपत्र के गलत वितरित होने पर आखिरकार किसको दोषी ठहराया जाना चाहिए? परीक्षा केंद्रों पर सारी व्यवस्थाएं क्यों पुख्ता नहीं थीं? यह तो सर्वथा अनुचित है कि परीक्षा केंद्र के द्वारा बरती गई अनियमितताओं की भरपाई अभ्यर्थियों को कृपांक देकर की जाए। क्या कहीं न कहीं यह बाकी अभ्यर्थियों के साथ अन्याय नहीं होगा। राष्ट्रीय परीक्षा एजेंसी के द्वारा गहन स्तर पर जांच करके उन कारणों को जानने का प्रयास क्यों नहीं किया गया जिनकी वजह से परीक्षार्थियों को परीक्षा हेतु कम समय मिलने जैसी स्थितियां उत्पन्न हुईं। सर्वप्रथम तो ऐसे परीक्षा केंद्रों के खिलाफ सख्त से सख्त कार्यवाही की जानी चाहिए जिनके द्वारा इतनी बड़ी परीक्षा को लेकर गंभीरता का परिचय नहीं दिया गया। हाल ही में इंडियन मेडिकल एसोसिएशन (आईएमए) जूनियर डॉक्टर नेटवर्क के द्वारा परीक्षा में अनियमितताओं की जांच केंद्रीय जांच ब्यूरो के द्वारा कराए जाने की मांग की गई है। नीट जैसी परीक्षा में इस तरह की गड़बड़ियों का पाया जाना निश्चित रूप से पूरे देश के परीक्षा तंत्र को प्रश्न चिन्हों के घेरे में खड़ा कर देता है। कुल मिलाकर अनेक ऐसे सवाल हैं,जो परीक्षा को एवं परीक्षा नियामक एजेंसी को आरोपों के घेरे में खड़ा कर देते हैं। निश्चित रूप से इस मामले की एक उच्च स्तरीय जांच कराई जानी चाहिए एवं इस जांच में जिस-जिस स्तर पर अनियमितता एवं ढिलाई उजागर होती हैं,उन सभी स्तरों पर कड़ी कार्रवाई भी की जानी चाहिए। अगर ऐसा नहीं हुआ तो कहीं न कहीं युवाओं का भविष्य, उनके सपने एवं अंततः देश का भविष्य एवं उसकी प्रगति सब कुछ इन अनियमितताओं एवं धांधलियों की भेंट चढ़ जाएंगे। परीक्षाओं में पेपर लीक की घटनाएं भी अनवरत रूप से बढ़ती जा रही हैं। किसी एक परीक्षा के पेपर का लीक होना, इसका सीधा सा अर्थ है -लाखों अभ्यर्थियों का भविष्य दांव पर लग जाना एवं उनका अमूल्य समय बर्बाद होना। शासन स्तर से इन सभी अनियमिताओं पर कड़ाई के साथ नकेल कसने की जरूरत है ताकि उन सभी अभ्यर्थियों के मार्ग में जोकि पूरी तन्मयता के साथ अपने लक्ष्य को हासिल करने में लगे हुए हैं, किसी तरह की कोई अड़चन उत्पन्न न होने पाए।

देर आए दुरुस्त आए

देर आए दुरुस्त आए। अंततः उत्तर प्रदेश कैबिनेट ने 30 जून या 31 दिसंबर को सेवानिवृत्ति सरकारी कर्मचारियों को उनके पिछले वर्ष की गई सेवा की एवज में वार्षिक वेतन वृद्धि का लाभ देने के प्रस्ताव को मंजूरी दे दी है। इससे शासन पर न केवल मुकदमों का बोझ कम होगा,बल्कि उसकी छवि एक आदर्श सेवायोजक की बनेगी। हालांकि बहुत बाद में अस्तित्व में आए छत्तीसगढ़ जैसे छोटे राज्य ने अपने कार्मिकों को यह सुविधा अगस्त 2023 में ही दे दी है।

वार्षिक वेतन वृद्धि सरकारी कार्मिकों द्वारा बीते वर्ष में किए गए संतोषजनक कार्यों के एवज में दिया जाता है। अमूमन यह सुविधा सभी कार्मिकों को मिलती है। बशर्ते किसी की वार्षिक वेतन वृद्धि दंड स्वरूप रोकी न गई हो। वेतन में यह बढ़ोतरी वर्ष में एक बार 1 जुलाई या 1 जनवरी को दिए जाने की व्यवस्था है। अर्थात् एक वर्ष की संतोषजनक सेवा पूरी करने के अगले दिन। साल भर की सेवा पूर्ण करके 31 दिसंबर या 30 जून को सेवानिवृत्त होने पर उनके वेतन में वार्षिक वेतन वृद्धि नहीं जोड़ी जाती थी,नतीजतन पेंशन में लगातार नुकसान होता था। वर्षों से इस विसंगति को कर्मचारियों ने स्वयं या उनके संगठनों ने समय-समय पर नियोक्ताओं के समक्ष रखा,लेकिन उन्हें बीते वर्ष की सेवा के एवज में वार्षिक वेतन वृद्धि नहीं दी गई। उच्च न्यायालय व सुप्रीम कोर्ट के दृष्टांतों के बावजूद यहां बुढ़ापे में सेवानिवृत्त को कोर्ट-कचहरी करनी पड़ती थी। शीर्ष न्यायालय तक का अभिमत है कि वार्षिक वेतन वृद्धि बीते वर्ष की सेवा के बदले में अर्जित राशि है और इसे देने के लिए अगले दिन अर्थात् पहली जनवरी या पहली जुलाई को सेवा में न रहना कोई शर्त नहीं हो सकता। शीर्ष न्यायालय के सिद्धांतगत निर्णय पर शासन की अनदेखी उस समय भारी पड़ने लगी,जब न्यायालयों ने कड़ा रुख अपनाते हुए जिम्मेदार अधिकारियों पर जुर्माना लगाना शुरू किया। इस तरह के एक मामले में इलाहाबाद हाईकोर्ट द्वारा नगर आयुक्त, नगर निगम, मेरठ पर 10 हजार रुपये का जुर्माना लगाने से विषय की गंभीरता समझ में आई। प्रश्नगत विषय पर सुप्रीम कोर्ट का निदेशक (प्रशासन मानव संसाधन) के.पी. टी. सी. एल. व अन्य बनाम सीपी मुंडिनामणि व अन्य (2023 एस.सी.सी. ऑनलाइन एस.सी. 401) मामले में दिया गया निर्णय बहुत ही स्पष्ट है। सुप्रीम कोर्ट ने अभिनिर्धारित किया है कि सरकारी कर्मचारियों को केवल इसलिए वार्षिक वेतन वृद्धि से वंचित नहीं किया जा सकता कि वे वेतन वृद्धि अर्जित करने के अगले ही दिन सेवानिवृत्त होने वाले हैं। न्यायालय ने यह भी कहा है कि वेतन वृद्धि अगले वर्ष अच्छा प्रदर्शन करने के लिए "प्रोत्साहन" नहीं है,बल्कि बीते वर्ष में की गई सेवा के कारण है।

डॉ. चंद्र गोपाल पांडेय
अयोध्या

30 जून या 31 दिसंबर को सेवानिवृत्त हो चुके या होने वाले कार्मिको को एक वेतनवृद्धि का लाभ दिए जाने का प्रदेश मंत्रिमंडल का निर्णय कार्मिक व नियोक्ता के मध्य अंतहीन मुकदमों का अध्याय समाप्त करेगा। इसमें कोई दो राय नहीं कि राज्य सरकार ने एक आदर्श नियोक्ता के रूप में आगे आकर संवैधानिक न्यायालयों द्वारा तय किए गए कानून के अनुरूप निर्णय लेकर न्यायपालिका का भी सम्मान किया है। वैसे लोकसभा चुनाव के बाद मंत्रिमंडल की पहली बैठक में लिया गया यह निर्णय कर्मचारियों की नाराजगी को कम करने का भी काम करेगा।

एक नजर

पुत्र को मारपीट कर घायल करने का लगाया आरोप

शाहाबाद, हरदोई। क्षेत्र के ग्राम मनिकापुर निवासी पिता ने गांव निवासी युवक पर उसके पुत्र को मारपीट कर घायल कर देने का आरोप लगाते हुए कोतवाली पुलिस को लिखित प्रार्थना पत्र दिया है। पुलिस ने आरोपी के विरुद्ध रिपोर्ट दर्ज कर जांच शुरू की है। क्षेत्र के ग्राम मनिकापुर निवासी शिशुपाल राजपूत ने बताया उसका 13 वर्षीय पुत्र शिवम गांव के बाहर बाग में गया था। वहीं गांव के रजनीश ने उसे गाली गलौज किया। पुत्र ने मना किया तो विपक्षी ने डंडे से पिटाई कर घायल कर दिया। प्रभारी निरीक्षक राजदेव मिश्रा ने बताया कि आरोपी के विरुद्ध रिपोर्ट दर्ज की गई है।

पोल से टकराई बाइक दो लोग गंभीर

बिलग्राम, हरदोई। नगर के आलू मिल के पीछे अचानक एक अनियंत्रित होकर बाइक बिजली के खंभे से टकरा गई, जिससे बाइक पर सवार दो लोग गंभीर रूप से घायल हो गए। जानकारी के अनुसार घायल बाइक सवार अल्तमश 16 वर्ष पुत्र असलम मोहम्मद शाद 15 वर्ष पुत्र अबरार निवासी ग्राम जरौली शेरपुर की बाइक अनियंत्रित होकर बिजली के खंभे से टकरा गई जिसमे बाइक सवार दो लोग गंभीर रूप से घायल हो गए। राहगीरों की मदद से घायलों को आनन फानन में उपचार के लिए सीएचसी लाया गया जहां पर चिकित्सकों ने उपचार के बाद घायल अल्तमस की हालत को गंभीर देखते हुए उसे जिला चिकित्सालय रेफर कर दिया।

बाइक से गिरकर युवक घायल

पाली, हरदोई। बैरियर चौराहे के निकट बाइक फिसलने से बेगराजपुर गांव निवासी एक युवक गंभीर रूप से चोटिल हो गया। पुलिस ने उसे उपचार के लिए भेज दिया। उसकी हालत बेहद नाजुक बताई गई है। जानकारी के अनुसार पाली थाना क्षेत्र के बेगराजपुर गांव निवासी रंजीत पुत्र अच्छे लाल गुरुवार को पाली कस्बा आया हुआ था, शाम को बाइक पर सवार होकर कस्बे से बेगराजपुर गांव अपने घर जा रहा था, तभी कस्बे के बैरियर चौराहे के निकट उसकी बाइक फिसल गई, जिससे वह गंभीर रूप से घायल हो गया।

पुलिस ने कोर्ट से फरार चल रहे हत्यारोपी को दबोचा

संवाददाता, हरदोई

▸▸ **एसपी ने गिरफ्तारी पर घोषित किया था 25 हजार रुपये का इनाम**

अमृत विचार। हत्या करने और सुबूत मिटाने का आरोपी कोर्ट से ज़मानत मिलने के बाद से फरार चल रहा था। जिसकी गिरफ्तारी के लिए एसपी ने 25 हज़ार का ईनाम रखा था। गुरुवार को बेनीगंज पुलिस ने उसे मढ़िया तिराहे पर घेराबंदी कर दबोच लिया।

बेनीगंज कोतवाली के शहबादपुर निवासी दीपक तिवारी वर्तमान में लखनऊ गुज़ारी गांव विकास खण्ड-4 गोमती नगर में रहने लगा था। जनपद पुलिस ने उसे हत्या के मामले में नामज़द मुकदमा दर्ज किया था। कोर्ट से ज़मानत मिलने के बाद से दीपक फरार चल रहा था। एसपी केशव चन्द्र गोस्वामी ने दीपक पर 25 हज़ार रुपये का ईनाम घोषित किया था। एसएचओ बेनीगंज संजय कुमार त्यागी को मुखबिर से पता चला कि फरार चला अभियुक्त गुरुवार को मढ़िया तिराहे के पास मौजूद है। एसएचओ ने पुलिस टीम के साथ मढ़िया तिराहे से उसे दबोच लिया। उसके पास से तमंचा और कारतूस बरामद किए गए है।

स्टेशन पर कई दिन से खराब पड़ा है वाटर कूलर

संवाददाता, हरदोई

अमृत विचार। रेलवे स्टेशन पर अधिकारी के आगमन से पहले सभी सुविधाओं को दुरुस्त कर दिया जाता है, लेकिन अधिकारी के निरीक्षण के बाद हरदोई रेलवे स्टेशन पर स्थिति जस की तस बन जाती है। एक और जहां हरदोई रेलवे स्टेशन पर यात्री सुविधाओं का अभाव है लोगों को भीषण गर्मी से राहत पहुंचाने के लिए मंडल से लेकर स्थानीय अधिकारी प्रतीक्षालय में कूलर व एसी की व्यवस्था अब तक नहीं कर पाए हैं वहीं स्टेशन पर यात्रियों को पीने के लिए भी ठंडा पानी नसीब नहीं हो रहा है।

खराब पड़ा वाटर कूलर।

हरदोई रेलवे स्टेशन पर प्लेटफॉर्म 1, 3, 4 पर वाटर कूलर लगा है, जिसमें से अमृत भारत स्टेशन योजना के अंतर्गत कार्य के चलते प्लेटफार्म नंबर तीन का वाटर कूलर फिलहाल बंद चल रहा है जबकि प्लेटफार्म नंबर एक पर केवल एक वाटर कूलर लगे होने से यात्रियों की अधिक भीड़ देखी जा सकती है। प्लेटफार्म नंबर 4 पर लगा वाटर कूलर डीआरएम के निरीक्षण के समय दुरुस्त था, लेकिन निरीक्षण के बाद एक बार फिर वाटर कूलर ने काम करना बंद कर दिया जिसका असर लखनऊ की ओर जाने वाले रेल यात्रियों पर पढ़ रहा है।

हाल ही में हरदोई रेलवे स्टेशन के प्लेटफार्म नंबर चार का निर्माण कराया गया था निर्माण के बाद प्लेटफार्म नंबर चार पर यात्रियों को धूप और बरसात से बचाने की कोई व्यवस्था नहीं की गई है।एक छोटे से टीन शेड के सहारे प्लेटफॉर्म पर यात्री सुविधाओं के दावे है। आलम यह है कि ट्रेन को पकड़ने के लिए प्लेटफार्म पर पहुंचने वाले यात्रियों को फुटओवर ब्रिज के सहारे धूप और बरसात से बचाव करना पड़ रहा है।अधिकांश यात्री भीषण धूप और गर्मी में अपनी ट्रेन की प्रतीक्षा करते हुए नजर आ जाएंगे। हरदोई के प्लेटफार्म नंबर 4 पर यात्रियों की मुसीबतें यही नहीं समाप्त होती है प्लेटफार्म नंबर चार पर पश्चिमी छोर पर लगा एकमात्र वाटर कूलर यात्रीयो को रुला रहा है। इस वाटर कूलर से यात्रियों को भीषण गर्मी में गर्म पानी ही नसीब हो रहा है। वाटर कूलर डीआरएम निरीक्षण के दौरान तो दुरुस्त था लेकिन निरीक्षण होने के बाद एक बार फिर वाटर कूलर यात्रियों को गर्म पानी देने लगा। आलम यह है कि वाटर कूलर 3 से 4 दिनों से खराब पड़ा है और स्थानीय अधिकारियों ने इस बाबत कोई भी सुध लेने की जिम्मेदारी नहीं उठाई है। हरदोई के रेल अधिकारियों की यात्रियों को लेकर लापरवाही समय-समय पर निकल कर सामने आ रही है। हालांकि अपने निरीक्षण के दौरान डीआरएम राजकुमार सिंह ने यात्री सुविधाओं को दुरुस्त करने और बेहतर बनाने के निर्देश जिम्मेदारों को दिये थे लेकिन डीआरएम के निर्देशों से उलट हरदोई की जिम्मेदार कार्य करते हैं।

गाड़ी साइड करने के लिए कहने पर पहले पूर्व विधायक ने डांटा, अब एसपी ने किया तबादला

सड़क पर गाड़ी खड़ी होने से लग रहा था जाम, कांस्टेबल ने किया था हटाने का आग्रह

संवाददाता, हरदोई,

अमृत विचार। जाम लगती देख एक कांस्टेबल ने बीच रास्ते में खड़ी पूर्व विधायक की गाड़ी को साइड करने को क्या कह दिया, मानों उस पर आफत टूट पड़ी, पहले तो पूर्व विधायक ने उसे वहीं खरी-खोटी सुनाई और फिर एसपी से कहकर उसका तबादला करा दिया। मामला शहर के रेलवे गंज का बताया जा रहा है।

बताया गया है कि रेलवे गंज में भीड़-भाड़ के बीच पूर्व विधायक राजेश्वरी देवी की गाड़ी खड़ी होने से वहां जाम जैसे हालात बनने लगे, जिस पर रेलवे गंज पुलिस चौकी में तैनात कांस्टेबिल विवेक सिंह ने उनके ड्राइवर से गाड़ी को साइड करने के लिए कह दिया, उसका इतना कहते ही पूर्व विधायक गुस्से से ऐसी लाल हुई, पहले तो उन्होंने उसे वहीं भीड़ के बीच खड़े-खड़े खरी-खोटी सुनाते हुए उसे तबादला कराने की धमकी भी दे डाली। जैसा कि बताते है कि उस बीच कुछ लोग वीडियो बनाने लगे, जिन्हे देख कर पूर्व विधायक ने भौंहे सिकोड़ी और गाड़ी में बैठ कर कांस्टेबल विवेक सिंह की शिकायत ले कर एसपी के पास पहुंच गईं। एसपी ने पूर्व विधायक की बात सुन कर कांस्टेबिल विवेक सिंह का कछौना कोतवाली के लिए तबादला करने का फरमान जारी कर दिया। बता दें कि आए दिन कस्बा और प्रमुख सड़कों पर वाहन चालकों द्वारा यातायात नियमों का पालन नहीं करने या सड़कों पर अतिक्रमण के चलते जाम की समस्या उत्पन्न होती है। पुलिसकर्मी यदि लोगों को टोकते हैं तो कई माननीय और रसूखदार लोग न केवल विवाद करते हैं बल्कि कई बार देख उच्च अधिकारियों से शिकायत कर सबक सिखाने तक की धमकी देते हैं। जैसा कि कांस्टेबल विवेक सिंह के केस में हुआ। लोगों का कहना है कि यदि विभाग भी कर्मियों का साथ नहीं देगा तो कोई कर्मी ड्यूटी कैसे कर पायेगा।

सड़क पर खड़ी पूर्व विधायक राजेश्वरी देवी की कार। अमृत विचार

कांस्टेबल के समर्थन में उतरे व्यापारी

हरदोई। रेलवे गंज के व्यापारियों का कहना है कि कांस्टेबिल विवेक सिंह ने तो अपनी ड्यूटी निभाई, लेकिन फिर भी उसे सज़ा दी गई। वहां के लोगो का कहना है कि बीच रास्तें में पूर्व विधायक की गाड़ी खड़ी होने से जाम लग रही थी, जाम लगती तो भीड़ बढ़ती और भीड़ बढ़ती तो फिर ला एंड आर्डर को खतरा हो सकता था। कांस्टेबिल ने उन्ही सारी बातों का निचोड़ निकाल कर पूर्व विधायक के ड्राइवर से गाड़ी को साइड में करने की बात कही थी, लेकिन उसे क्या पता था कि ड्यूटी निभाने के लिए उसे बीच सड़क पर खरी-खोटी सुन कर इस तरह रुस्वा होना पड़ेगा। इस मामले को ले कर लोगों के बीच अभी भी तरह-तरह की बातें हो रहीं हैं

किसानों को दी श्री अन्न व पराली प्रबंधन की जानकारी

संवाददाता, हरदोई

अमृत विचार। जनपद में द मिलियन फार्मर्स स्कूल (किसान पाठशाला) / ग्राम पंचायत स्तरीय गोष्ठियों का आयोजन छठवें दिवस में जनपद की 154 ग्राम पंचायतों में किया गया। किसान पाठशालाओं में कृषकों को श्रीअन्न फसलों के बारे मे जानकारी देते हुए बताया कि श्रीअन्न के अन्तर्गत ज्वार, बाजरा, रागी, सावां एवं कोदो आदि फसले शामिल है। इन फसलो को कम पानी और कम खाद एवं उर्वरक की आवश्यकता होने से इन फसलो की लागत कम आती है वर्तमान मे बाजार मे श्रीअन्न की मांग बढने से अच्छे दाम प्राप्त हो रहे है।

कृषक उत्पादक संगठन के बारे में बताया कि किसान भाई एफपीओ बनाकर सामूहिक रुप से उच्च तकनीकी की खेती कर सकते है और संगठित रुप से अपना उत्पाद बाजार मे बेच कर अच्छा दाम प्राप्त कर सकते है। पराली प्रबन्धन के सम्बन्ध मे चर्चा करते हुये बताया कि किसान भाई अपने खेतों में पराली मे आग कतापि न लगाये पराली को खेत में वेस्ट डीकम्पोजर का घोल बनाकर छिड़काव करे, जिससे पराली खाद मे परिवर्तित हो जाती है। सुपर सीडर के माध्यम से गेहूँ की सीधी बुवाई करे जिसमे पराली छोटे-छोटे टुकडो मे कटने के उपरान्त खेत मे ही सडकर खाद में परिवर्तित हो जाती है। इसके अलावा किसान अपने नजदीकी गौशाला मे पराली दो खाद लो योजना के अन्तर्गत दो ट्राली पराली देकर एक ट्राली गोबर की खाद प्राप्त कर सकते है। खरीफ फसलों के आच्छादन, उत्पादकता एवं उत्पादन बढाने के लिए उन्नतशील तकनीकी के बारे में जानकारी दी गयी।

386 मस्जिदों व 100 ईदगाह में होगी नमाज

संवाददाता, हरदोई

बकरीद का पर्व

▸▸ **सकुशल संपन्न कराने के लिए एसपी ने जारी किए निर्देश**

अमृत विचार। 17 जून को होने वाले ईद-उल-अजहा (बकरीद) को लेकर पुलिस अलर्ट और मुस्तैद कर दी गई है। जिले भर में सोमवार को शांतिपूर्ण ढंग से बकरीद मनाने के लिए पुलिस बल सक्रिय रहेगा। शहर से लेकर ग्रामीण व कस्बाई क्षेत्रों में चप्पे-चप्पे पर पुलिस तैनात रहेगी। संबंधित थानेदार, क्षेत्राधिकारी अपने इलाकों में भ्रमणशील रहेंगे। पुलिस के आला अधिकारी मुख्यालय से लेकर क्षेत्रों में घूम कर खुद नजर बनाए रहेंगे। एसपी केशवचन्द गोस्वामी ने इस संबंध में सभी को गाइडलाइन जारी की है।

दरअसल बकरीद के मौके पर न सिर्फ नमाज पढ़ी जाती है, बल्कि तीन दिनों तक लोग कुर्बानियां करते हैं। त्यौहार में किसी तरह की दिक्कत न हो, इसके लिए सुरक्षा व्यवस्था को लेकर पुलिस पूरी तरह सक्रिय कर दी गई है। जिले की पुलिस के अलावा बड़ी संख्या में पीएसी बल भी बुलाया गया है। पुलिस अधीक्षक केशवचन्द गोस्वामी ने बताया कि ईद-उल-अजहा को लेकर पुलिस की ड्यूटी लगा दी गई है। हमारे पास पर्याप्त संख्या में पुलिस और पीएसी बल मौजूद है। किसी तरह की कोई गड़बड़ी नहीं होने दी जाएगी। यदि किसी ने खलल डालने की कोशिश की तो उसके खिलाफ सख्त कार्रवाई की जाएगी। एडिशनल एसपी पूर्वी नृपेन्द्र कुमार के मुताबिक ईद-उल-अजहा को लेकर भारी संख्या में पुलिस बल लगाया गया है। बकरीद में संबंधित क्षेत्र के क्षेत्राधिकारी व प्रशासनिक अफसर मुस्तैद रहेंगे। एडिशनल एसपी पश्चिमी मार्तण्ड प्रकाश सिंह ने बताया कि अराजकतत्वों और शरारतीतत्त्वों पर पुलिस की विशेष निगाह रहेगी। चप्पे चप्पे पर पुलिस बल तैनात रहेगा। बकरीद को लेकर सबकी ड्यूटी लगा दी गयी है। सोशल मीडिया पर निगाह रखने के लिए सर्विलांस सेल को सक्रिय कर दिया गया है।

घर के लिए निकले ट्रक ड्राइवर का शव मिला

हरदोई, अमृत विचार। ट्रक ड्राइवर घर के लिए निकला, लेकिन पहुंचा नहीं, उसके अगले दिन पता चला कि दूसरे गांव में उसका शव फांसी पर लटका हुआ है। उसके घर वाले आत्महत्या करने की बात मानने को तैयार नहीं है। उन्होंनें जिस तरह से उसका शव था, उसे देख कर उनका कहना है कि ज़रूर कोई अनहोनी हुई होगी। पुलिस का कहना है कि शव की पोस्टमार्टम रिपोर्ट आने के बाद ही कुछ कहा जा सकता है। गुरुवार की सुबह सुरसा थाने के रोजिहाई गांव के पास एक 28 वर्षीय युवक का शव फांसी पर लटका देखा गया। युवक ने जूते पहन रखे थे और उसके पैर ज़मीन पर टिके हुए थे। कपड़ो से भरा बैग भी पेड़ में टंगा हुआ था। शव की पहचान अंकित पाल पुत्र नंदलाल निवासी कैरमैर के रूप में की गई।अंकित अपने पांच भाइयों में सबसे छोटा था।ट्रक ड्राइवरी करने वाले अंकित की शादी नहीं हुई थी। उसके बड़े भाई प्रमोद ने बताया कि अंकित ने बुधवार की शाम को घर पहुंचने की बात कही थी, सारी रात उसकी राह देखी गई, लेकिन घर नहीं पहुंचा, गुरुवार की सुबह जिस हालत में उसका शव देखा गया, उससे उसके घरवाले इत्तिफाक नहीं रख रहें है। उनका मानना है कि ज़रूर कोई अनहोनी हुई है।वही पुलिस का कहना है कि सारे मामले की गहराई से जांच हो रही है। पोस्टमार्टम रिपोर्ट आने के बाद ही आगे कुछ कहा जा सकता है।

असामाजिक गतिविधियों में संलिप्त पत्रकारों के लाइसेंस करें रद: हाईकोर्ट

लखनऊ, विधि संवाददाता

अमृत विचार। हाईकोर्ट की लखनऊ बेंच ने हरदोई के एक कथित पत्रकार को आपराधिक मुकदमे में कोई भी राहत देने से इंकार करते हुए कहा है कि असामाजिक गतिविधियों में संलिप्त पत्रकारों के लाइसेंस रद् किए जाएं। न्यायालय ने कहा कि सरकार के पास ऐसी मशीनरी है जो इन गतिविधियों पर रोक लगा सकती है। इसके पूर्व राज्य सरकार की ओर से इसके अपर महाधिवक्ता व शासकीय अधिवक्ता ने दलील दी कि पूरे प्रदेश में एक गिरोह सक्रिय है जो आम लोगों को ब्लैकमेल कर के पैसे ऐंठने जैसे असामाजिक गतिविधियों में शामिल है।

यह आदेश न्यायमूर्ति शमीम अहमद की एकल पीठ ने हरदोई जनपद में एक अखबार के पत्रकार पुनीत मिश्रा व अखबार के डिस्ट्रीब्यूटर प्रदीश वैश की याचिका को खारिज करते हुए पारित किया। याचिका में दोनों ने वसूली, एससी-एसटी एक्ट व अन्य धाराओं में दाखिल आरोप पत्र व तलबी आदेश को चुनौती दी थी। याचियों का कहना था कि याची संख्या 1 बतौर पत्रकार हरे पेड़ों की कटान के खिलाफ खबरें लिखा करता है, इसी वजह से उन्हें वर्तमान मामले में झूठा फँसाया गया है। कहा गया कि उनके खिलाफ आरोप है कि जब वादी लकड़ी बेंचने एक धर्म काँटा पर गया था तो अभियुक्तगण वहाँ आ गए और उस से वसूली मांगी तथा जाति सूचक गालियां दीं। याचियों की ओर से दलील दी गई कि उक्त कथित घटना की एफआईआर 15 दिनों बाद लिखाई गई व देर से एफआईआर लिखाने का कोई कारण भी नहीं बताया गया। हालांकि न्यायालय ने पाया कि प्रथम दृष्टया याचियों के विरुद्ध संज्ञेय अपराध बन रहा है लिहाजा आरोप पत्र व तलबी आदेश नहीं खारिज किया जा सकता।

49 छात्र-छात्राओं ने दी इग्नू की परीक्षाएं

हरदोई, अमृत विचार। इग्नू की परीक्षाएं सीएसएन कॉलेज में जुलाई सत्र की परीक्षाएं चल रही हैं। गुरुवार की प्रथम पाली में 31 छात्र व छात्राएं उपस्थित रहीं। द्वितीय पाली में 18 छात्राएं उपस्थित रहे। जिसमें दो परीक्षार्थी अनुपस्थित रहे। इस केंद्र पर इग्नू की परीक्षाएं सुचारू रूप से चल रही हैं। इग्नू के कोऑर्डिनेटर ने बताया कि यह परीक्षाएं 13 जुलाई तक चलेंगी। उन्होंने बताया कि इग्नू में परीक्षाएं वह लोग भी दे रहे हैं जो सरकारी विभाग में अपनी सेवाएं भी दे रहे हैं। इग्नू के कोऑर्डिनेटर ने बताया कि इग्नू में प्रवेश की तिथि 30 जून हो गई है। जिन लोगों का गैप है जिन लोगों की शिक्षा बीच में छूट गई है वह लोग इग्नू से प्रवेश ले सकते हैं। इग्नू में प्रवेश लेने के लिए आयु का कोई बंधन नहीं है।

सार-संक्षेप

नहीं थम रही पेड़ों की कटान, जिम्मेदार मौन

कोथावां, हरदोई, अमृत विचार। वन रेंज कछौना के कोतवाली क्षेत्र बेनीगंज मे नहीं थम रहा हरे भरे फलदार वृक्षों का कटान, आए दिन धड़ल्ले से गिराए जा रहे हरे भरे फलदार वृक्षों सें वन विभाग की कार्यवाही पर लग रहे सवालिया निशान। बताते चलें कि इन दिनों बेनीगंज कोतवाली क्षेत्र में हरे भरें पेड़ो का कटान काफी बढ़ा हुआ है, जिसपर वन विभाग अधिकारियों द्वारा कार्यवाही भी की जा रही है। बावजूद इसके आएदिन लकड़ी के सौदागर बेखौफ होकर हरे भरे विशालकाय फलदार वृक्षों पर दिनदहाड़े आरा चला रहे है, जिससे वन विभाग द्वारा लकड़ी के सौदागरों पर की जा रही कानूनी कार्यवाही पर सवालिया निशान लगने शुरू हो गए हैं। अभी कुछ दिन पूर्व ही वन रेंज कछौना के अन्तर्गत एक विशालकाय जामुन के पेड़ काटे जाने का वीडियो सोशल मीडिया पर वायरल हुआ था जिस पर वनाधिकारी ने कार्यवाही करते हुए पेड़ मालिक सहित लकड़ी ठेकेदार पर केस दर्ज किया था, जिसके बाद बुधवार को कोतवाली क्षेत्र के ग्राम बक्सखेड़ा में एक हरे भरे आम के पेड़ को काट दिया गया। वन क्षेत्राधिकारी विनय कुमार ने बताया कि ग्राम बक्सखेड़ा मे काटे गए आम के पेड़ की सूचना देने वाले व्यक्ति ने अपना नाम मुकेश अवस्थी मंडल अध्यक्ष भाजपा निवासी उमरारी बताया और फोन पर ही अभद्रता करने लगा। जिसके बाद मौके पर पहुंची वन विभाग की टीम के साथ भी गाली गलौज करने लगा और सरकारी कार्य में बाधा उत्पन्न की। बावजूद इसके मौके से काटी गई लकड़ी को बरामद कर कब्जे मे लिया गया है तथा धर्मराज सिंह निवासी बक्सखेड़ा व अन्य दोषियों के विरुद्ध केस दर्ज किया गया।

रोक के बावजूद नहर में नहा रहे लोग

बावन, हरदोई, अमृत विचार। अभी 5 दिन पहले सहोरा पुल के पास एक 14 वर्षीय किशोर का शव मिला था। दोस्तों के साथ यह किशोर शारदा नहर में नहाने आया था। वहीं पर नहर में डूबने से इसकी मौत हो गई। इस तरह से हर साल गर्मियों में नहर के अंदर नहाने की वजह से डूबने से मौत की अनेक घटनाएं होती हैं। इसको देखते हुए प्रशासन ने नहरों में नहाने पर रोक तो लगा रखी है, मगर यह सिलसिला थम नहीं रहा है। इसी वजह से अनेक घटनाएं हो चुकी हैं। यहां तक की नहर किनारे बने बम्बो में भी बच्चे खूब छलांग लगाते नजर आते हैं। बावन क्षेत्र से शारदा नहर गुजरती है। इस नहर में गर्मियों में युवा खूब नहाते हैं। पुलिस-प्रशासन और नहर विभाग ने खूब हिदायत दे रखी है, मगर इसका भी कोई असर नहीं है। आये दिन बावन पुलिस नहर पुल पर जाकर इन बच्चो को भगा आती है पुलिस के जाते ही यह लोग फिर नहाने लगते है। नहर के भीतर नहर में डूबने के हादसों की रोकथाम के लिए नहरों में नहाने पर रोक लगाई गई है। पुल पर चेतावनी भी लिखी है, लेकिन कोई ध्यान नही दे रहा है। चौकी इंचार्ज बावन व्यास यादव ने बताया कि बावन से गुजरने वाली नहर में अगर कोई नहाते मिला तो उसके खिलाफ कार्यवाई की जाएगी। अब ऐसे लोगो के साथ सख्ती से निपटा जाएगा।

उर्स में सूफी कव्वालों ने बांधा समां, उमड़े जायरीन

गोपामऊ, हरदोई, अमृत विचार। हज़रत मख़दूम शेख़ अईज़उद्दीन सुर्ख लाल पीर दादा मियां व हज़रत ख़ैरुल्लाह शाह के सालाना उर्स में अकीदतमंदों की काफी भीड़ रही। चार रोज़ा उर्स के दौरान लगे मेले ज़ायरीनों का रेला नज़र आया। कमेटी सचिव मोहम्मद सऊदुल अनस फारूकी की देखरेख मे मेला लगा हुआ था। 9 जून से शुरु हुए उर्स के पहले दिन चिरागदानी चादर पोशी की गई। इस दौरान अदीतमंदो की खासी भीड़ लगी रही। खैराबाद से आए सूफ़ी कव्वाल मोहम्मद फरीद ने अपने साथियों के साथ कई बेहतर कलाम पढ़े, जिस पर लोगों ने खूब वाह-वाह किया। महाराष्ट्र, दिल्ली, लखनऊ, सीतापुर के अलावा दूर-दूर से आए ज़ायरीनों ने मन्नत पूरी होने पर चादर पेश की। महाराष्ट्र के गुलाम नबी कादरी ने बताया कि वे 25 सालों से दादा मियां के उर्स मे शिरकत करते चले आ रहें है। लखनऊ से आए फारूक व कस्बे के नाज़िर खां ने दरगाह पर चादर चढ़ाई। उस्ताद हाफिज़ मकबूल ने कहा कि औलिया-ए-कराम ने अपनी जिंदगी अल्लाह के हुक्म के मुताबिक गुज़ारी, इस लिए उनकी दरगाहों पर हर मजहब के लोग हाज़िरी देने पहुंचते हैं और फैज़ हासिल करते है। नवाब मोहम्मद साद फारूकी की सरपस्ती मे मेला का आयोजन हुआ। दुआ के साथ चार दिवसीय उर्स मेले का शान्तिपूर्वक समापन हो गया।

पति सहित चार पर दहेज उत्पीड़न का केस दर्ज

शाहाबाद, हरदोई, अमृत विचार। कोतवाली के मोहल्ला अल्लाहपुर इब्नेजई निवासी पिता ने दमाद सहित चार लोगों दहेज उत्पीड़न का मामला दर्ज कराया है। शाहाबाद कोतवाली के अल्लाहपुर इब्नेजई निवासी चेतराम ने बताया कि उसने अपनी पुत्री खुशबू का विवाह 7 मई 2023 को शाहजहांपुर जनपद के सदर कोतवाली के मोहल्ला बाबूजई निवासी मथुरा प्रसाद के छोटे पुत्र सत्यजीत गौतम के साथ किया था। जिसमें उसने हैसियत के मुताबिक दहेज भी दिया था। शादी के बाद से ही उसकी पुत्री का पति, ससुर मथुरा प्रसाद, जेठ राकेश और जेठानी सुधा उर्फ गुड़िया आदि उसे दहेज में कार लाने के लिए प्रताड़ित करने लगे। इससे उसकी पुत्री मानसिक और शारीरिक रूप से बीमार पड़ गई। इलाज के अभाव में बेटी ही हालत ज्यादा खराब होने पर उसने पुत्री को घर बुलवा लिया। घटना की लिखित सूचना पुलिस को दी है। प्रभारी निरीक्षक राजदेव मिश्रा ने बताया पीड़ित के प्रार्थना पत्र के आधार पर आरोपियों के विरुद्ध रिपोर्ट दर्ज कर ली गई है। पुलिस मामले की जांच पड़ताल कर रही है।

जागरूकता | सेंट जेवियर्स हाई स्कूल में पर्यावरण दिवस पर सात दिवसीय समर कैंप की हुई थी शुरुआत

छात्र-छात्राओं को बताया, कैसे सुरक्षित रहेगा पर्यावरण

संवाददाता, हरदोई

अमृत विचार। पर्यावरण को सुरक्षित रखने के लिए शहर का सेंट जेवियर्स हायर सेकेंडरी स्कूल और सेंट जेवियर्स प्राइमरी स्कूल लगातार छात्र-छात्राओं को जागरूक करने का कार्य कर रहा है। सेंट जेवियर्स स्कूल छात्र-छात्राओं से समय-समय पर पौधारोपण कराकर छात्र-छात्राओं के अंदर पर्यावरण को सुरक्षित बनाए रखने सुंदर बनाए रखने के लिए जागरूकता लाने का कार्य कर रहा है।

इसी क्रम में सेंट जेवियर्स हाई स्कूल में पर्यावरण दिवस पर सात दिवसीय समर कैंप का उद्घाटन हुआ था, जिसमें छात्र छात्राओं द्वारा प्रतिभाग कर पर्यावरण को सुरक्षित बनाए रखने के साथ पर्यावरण को बचाने के लिए क्या बेहतर प्रयोग कर सकते हैं इसको लेकर जागरूक करने का कार्य किया।छात्र छात्राओं के अंदर पर्यावरण को लेकर जागरूकता देखते हुए स्कूल की प्रधानाचार्य मौसमी चटर्जी ने छात्र छात्राओं की जमकर प्रशंसा की और कहा कि हम सबको मिल कर पर्यावरण को सुरक्षित बनाना है। हम सभी लोगों को किस तरह पर्यावरण को सुरक्षित किया जा सकता है इसको लेकर लोगों तक संदेश पहुंचाना है।

पौधरोपण के लिए प्रतिभाग करते स्कूली छात्र-छात्राएं। अमृत विचार

इलेक्ट्रॉनिक वेस्ट व कचरे के दोबारा प्रयोग का संदेश

सेंट जेवियर्स हाई स्कूल में पर्यावरण को सुरक्षित रखने के लिए कई गतिविधियां कराई गई।छात्राओं ने पर्यावरण को सुरक्षित रखने के लिए इलेक्ट्रॉनिक वेस्ट को दोबारा प्रयोग में कैसे लाया जा सकता है। घर के कचरे को दोबारा प्रयोग में लाने, ऊर्जा बचाने, पानी बचाने को लेकर अपने शिक्षक शिक्षिकाओं से जाना तथा प्लास्टिक बैग का प्रयोग न करने को लेकर स्वयं व लोगों को भी जागरूक करने की शपथ ली। पर्यावरण को सुरक्षित बनाए रखने के लिए छात्र छात्राओं ने स्कूल के परिसर में छोटे-छोटे पौधों को लगाकर पर्यावरण को सुरक्षित बनाने का संकल्प लिया।

लापता मिठाई कारीगर का नहीं लगा सुराग

हरदोई, अमृत विचार। मिठाई की दुकान चलाने वाले कारीगर का काफी खोजबीन के बाद कोई पता नहीं चला। परेशान परिजनों ने गुमसुदगी दर्ज करा दी है। शहर कोतवाली क्षेत्र अंतर्गत बिलग्राम चुंगी पर मिठाई की दुकान करने वाले मनोज गुप्ता (43) निवासी लक्ष्मीपुरवा रोज की भांति एक मई को घर से दुकान के लिए निकला था। काफी देर तक जब वह दुकान नहीं पहुंचा तो उसके भाई विजय ने इधर उधर पता किया, लेकिन उसका कोई पता नहीं चल सका। कई दिन तक खोजबीन करने के बाद भाई का पता नहीं लगने पर विजय ने शहर कोतवाली में भाई की गुमसुदगी की सूचना दर्ज करा दी है। गुमसुदगी दर्ज होते ही पुलिस भी सक्रिय हो गई है।

एक नजर

मिल-जुलकर मनायें ईद उल अजहा का त्योहार

हरगांव। थाना परिसर में गुरुवार को ईद उल अजहा पर्व को लेकर क्षेत्राधिकारी सदर सतीश चंद्र शुक्ल की उपस्थित में पीस कमेटी की बैठक सम्पन्न हुयी।क्षेत्राधिकारी सदर ने बैठक में आए क्षेत्र के जनप्रतिनिधियों सहित सभी संभ्रान्त नागरिकों से क्षेत्र में शांतिपूर्ण वातावरण में रहकर ईद उल अजहा का पर्व मनाए जाने की अपील की। इस मौके पर पर प्रभारी निरीक्षक अरविंद कुमार पांडेय, उ.नि. योगेश कुमार शंखधर, उपनिरीक्षक प्रदीप कुमार सिंह, उपनिरीक्षक पारसनाथ, नगर पंचायत चेयरमैन गफ्फार खान, सलीम, हारुन कुरैशी, मो. अनीस, फरीद, मुईन खां, शोएब खां, दिनेश मिश्र पप्पू, जगन्नाथ, धर्मेन्द्र यादव, हरिनाम, रईश आलम, सफीक खां, अब्बास अली, परवेज खां, कन्हैया जोशी आदि भारी संख्या में जनप्रतिनिधि व नागरिक मौजूद रहे।

महिला ने जहरीला पदार्थ खाकर की आत्महत्या

नैमिषारण्य, सीतापुर, अमृत विचार। नैमिषारण्य तीर्थ गौरिया मठ के पीछे 54 वर्षीय महिला ने जहरीला पदार्थ खाकर आत्महत्या कर ली। स्थानीय पुलिस को शाम चार बजे एक अज्ञात महिला का शव मिलने की सूचना मिली। मौके पर पहुंची पुलिस ने महिला के पास मिले नंबर से जब सम्पर्क किया तो उसके बेटे यश सिंह ने अपनी माँ का नंबर बताया। मृतका मीनू सिंह पत्नी रमेश सिंह सीतापुर तिवारी चैराहा की रहने वाली हैं। बेटे ने बताया कि बुधवार सुबह उसकी माँ घर से नौ बजे आँख अस्पताल दिखाने निकली थीं, जब काफी समय बाद नहीं पहुंची, तो हम लोग उनकी खोजबीन में लग गये थे। साथ ही कोतवाली नगर में परिजनों ने तहरीर भी दी थी। बेटे ने बताया कि मां काफी दिनों से बीमार चल रही थीं। मृतका के पास पानी की बोतल और जहरीला पदार्थ पड़ा पाया गया। परिजनों ने थाना प्रभारी नैमिषारण्य पंकज तिवारी ने बताया कि परिजनों द्वारा बताया गया है कि मृतका का 2015 से मानसिक रोग का इलाज लखनऊ से चल रहा था। किसी बात से क्षुब्ध होकर उन्होंने ऐसा कदम उठाया है। परिजनों ने पोस्टमार्टम नहीं कराए जाने का निवेदन किया है।

सम्पूर्ण समाधान दिवस कल

सीतापुर। जनता की शिकायतों एवं समस्याओं को स्थानीय स्तर पर त्वरित एवं प्रभावी निस्तारण सुनिश्चित करने के उद्देश्य से 15 जून 2024 दिन शनिवार को सम्पूर्ण समाधान दिवस का आयोजन प्रत्येक तहसील में किया जाएगा। उक्त तिथि को जिलाधिकारी महोदय की अध्यक्षता में तहसील मिश्रिख में सम्पूर्ण समाधान दिवस आयोजन प्रस्तावित है।

बाढ़ पीड़ित क्षेत्र में पूरे किये जायें अधूरे कार्य: जिलाधिकारी

दिशा-निर्देश

▸▸ किसानों को सिंचाई के लिए हो रहे इंतजाम

सीतापुर, अमृत विचार। जिलाधिकारी अनुज सिंह की अध्यक्षता में विकास भवन सभागार में विकास कार्यों की समीक्षा बैठक संपन्न हुई। बैठक के दौरान जिलाधिकारी ने शासन द्वारा संचालित योजनाओं एवं निर्माण कार्यों की प्रगति की समीक्षा की। जिलाधिकारी ने निर्देश दिए कि लाभार्थीपरक योजनाओं का अधिक से अधिक लाभ पात्रों को मिले, यह सुनिश्चित किया जाय। उन्होंने निर्माण कार्यों को पूरी गुणवत्ता के साथ निर्धारित समयावधि में पूर्ण किए जाने के निर्देश भी दिए।

खराब हुये नलकूपों की जानकारी लेते हुये निर्देश दिये कि उनको जल्द से जल्द ठीक करा दिया जाये, जहां पर विद्युत की समस्या उसकी सूची तैयार करते हुये विद्युत विभाग को प्रेषित की जाये ताकि किसानों को सिंचाई हेतु कोई समस्या न हो। अधिशासी अभियन्ता सिंचाई को निर्देश दिये कि जहां पर टेल की सफाई नही हुयी है, उसकी सूची तैयार करते हुये टेलों की सफाई करा दी जाये।नैमिषारण्य में बनायी जा रही पंचकोसीय व चौरासी कोसीय सड़कों को प्राथमिकता के आधार पूर्ण करा लिया जाये। उन्होंने कहा कि जो भी विशेष मरम्मत वाली सड़कें हैं, उनको को भी समय रहते ठीक करा दिया जाये। उन्होंने कहा कि बाढ़ वाले क्षेत्रों में जो भी कार्य अपूर्ण हैं उनको बाढ़ से पूर्व ठीक कराया जाये। पी0एम0जे0एस0वाई के अन्तर्गत बनायी जा रही सड़कों की जानकारी लेते हुये संबंधित को निर्देशित किया कि सड़को की गुणवत्ता पर विशेष ध्यान दिया जाये तथा जो भी कार्य शेष रह गये है उनको पूर्ण किया जाये। सेतु निगम द्वारा कराये जा रहे कार्यों की जानकारी करते हुये निर्देश दिये कि जहां पर जिस विभाग से संबंधित सड़क आ रही है तो उसके लिये एन0ओ0सी0 उस विभाग से प्राप्त कर लें। निराश्रित गौवंश की जानकारी करते हुये निर्देश दिये निर्माणाधीन वृहद गौशालाओं को जल्द से जल्द पूर्ण कराते हुये उन्हें संचालित किया जाये। मुख्यमंत्री आवास योजना हेतु संबंधित अधिकारी को निर्देश दिये कि बाढ़ प्रभावित क्षेत्रों में सर्वे कराते हुये पात्रों को इस योजना का लाभ प्रदान किया जाये।

उन्होंने समाज कल्याण अधिकारी को निर्देश दिये कि वृद्धावस्था पेंशनरों के लिये गांवों में कैम्पों का आयोजन कर पात्रों को पेंशन से लाभान्वित किया जाये। बैठक के दौरान मुख्य विकास अधिकारी निधि बंसल, अपर जिलाधिकारी नीतीश कुमार सिंह, नगर मजिस्ट्रेट कृष्णा नंद तिवारी, मुख्य चिकित्सा अधिकारी डॉ. हरपाल सिंह, जिला विकास अधिकारी हरिश्चन्द्र प्रजापति सहित संबंधित अधिकारी उपस्थित रहे।

विकास भवन सभागार में अधिकारियों के साथ बैठक करते डीएम अनुज सिंह। अमृत विचार

शासकीय कार्यों में लागू होगी पेपर-लेस व्यवस्था

सीतापुर। डीएम अनुज सिंह की अध्यक्षता में विकास भवन सभागार में ई-प्रणाली आफिस के अन्तर्गत शासकीय कार्यों में पेपर-लेस व्यवस्था लागू किये जाने के लिए बैठक आयोजित हुयी। बैठक के दौरान जिलाधिकारी ने सभी जिला स्तरीय अधिकारियों को निर्देश दिये कि वह अपने कार्यालय के कर्मचारियों की दिये गये प्रारूप पर सूची तैयार करते हुये संबंधित को उपलब्ध करा दी जाये। उन्होंने कहा कि इस संबंध में प्रत्येक विभाग एनआईसी से सम्पर्क करते हुये अपने-अपने विभाग से संबंधित विवरण ई-प्रणाली हेतु भरवाया जाये। सभी अधिकारी अपने कर्मचारियों की डिजिटल सिग्नेचर हेतु सूची तैयार कर लें ताकि इस प्रक्रिया के ससमय सफल क्रियान्वयन सुनिश्चित हो सके। उन्होंने जनपद स्तरीय अधिकारियों को निर्देश दिये कि वह अपने कार्यालय स्थापना लिपिक का नाम अवश्य भेजें।

साइबर ठगों ने ठगे 9 लाख 30 हजार पुलिस ने उपभोक्ताओं को कराए वापस

ऑनलाइन फ्रॉड करने वाले गिरोह के खातों को होल्ड कराकर नकदी बरामद

कार्यालय संवाददाता, सीतापुर

अमृत विचार। जनपद के आठ लोगों के साथ साइबर फ्रॉड हुआ। ऐसे में उन्होंने हेल्पलाइन नंबर 1930 पर शिकायत दर्ज कराई। ऐसे में एसपी चक्रेश मिश्र के निर्देश पर साइबर पुलिस टीम ने ऑनलाइन फ्रॉड कर ठगी करने वाले गिरोह के खातों को होल्ड कराकर नौ लाख से अधिक रुपये की नगदी बरामद की और विभिन्न उपभोक्ताओंको वापस कराये। साइबर क्राइम टीम के प्रयासों और न्यायालय के हस्तक्षेप के बाद पैसे रिलीज कराकर पीड़ित उपभोक्ताओंको एसपी ऑफिस में पैसे वापस किये गये।

साइबर क्राइम थाना ने साइबर अपराधों पर आवश्यक कार्यवाही की और पीड़ित हर्ष श्रीवास्तव, शशांक मिश्र, मुरारीलाल, दीपिका सिंह, गौरव गंगवार, सार्थक अग्रवाल, सुमित कुमार व राजकमल रस्तोगी की धनराशि एनसीआरपी (पोर्टल) के माध्यम से होल्ड कराये और न्यायालय मुख्य न्यायिक मजिस्ट्रेट द्वारा ठगी की गयी धनराशि में से 9,30,217.08 रूपयों को पीड़ितों के बैंक खाते में वापस करा दिये। वहीं शेष धनराशि की वापसी के लिये साइबर क्राइम थाना प्रयास में है। इस अपराध में संलिप्त साइबर अपराधियों की पहचान स्पष्ट कर उनके विरूद्ध अग्रिम विधिक कार्यवाही की जायेगी।

9 लाख से अधिक की रकम हुई वापस

शहर में 8 उपभोक्ताओं से ठगे गये करीब लाखों रुपयों के मामले में साइबर थाने में केस दर्ज करने के बाद गहन जांच पड़ताल की। अपर पुलिस अधीक्षक दक्षिणी प्रवीण रंजन सिंह ने बताया कि उपभोक्ता हर्ष श्रीवास्तव के 73,999 रुपये, शशांक मिश्र के 35,300 रुपये, मुरारी लाल के 25,242 रुपये, दीपिका सिंह के 2,14051 रुपये, गौरव गंगवार के 4,88000 रुपये, सार्थक अग्रवाल 68,800 रुपये, सुमित कुमार 1999 रुपये, सहित राजकमल रस्तोगी 22,826 रुपये रिलीज कराकर धनराशि वापस की गई है। एसपी कार्यालय में उपभोक्ताओं को साइबर टीम ने धनराशि वापस कर आभार व्यक्त किया है।

उपभोक्ताओं के साथ एसपी चक्रेश मिश्र व मौजूद साइबर टीम। अमृत विचार

साइबरफ्रॉड होने पर 1930 पर दर्ज कराएं शिकायत

साइबर थाना पुलिस ने लोगों से अपील की है कि यदि किसी व्यक्ति के साथ साइबर फ्रॉड होता है तो वह अपनी शिकायत हेल्पलाइन नंबर 1930 पर दर्ज कराये ताकि उसका पैसा होल्ड कराते हुए अग्रिम वैधानिक कार्यवाही सुनिश्चित की जा सके।

आठ उपभोक्ताओं से हुई थी ठगी

अपर पुलिस अधीक्षक प्रवीण रंजन सिंह ने बताया कि शहर के आठ ग्राहकों से अलग अलग-समय से ऑनलाइन फ्रॉड कर लाखों रुपयों की धनराशि अपने खातों में ट्रांसफॉर्मर कराकर ठगी की थी। साइबर टीम के अथक प्रयासों के बाद टीम ने 9 लाख 30 हजार 217 रुपये कोर्ट के हस्तक्षेप के बाद रिलीज कराकर उपभोक्ताओं को वापस किये गए है।

दुग्ध वाहन पिकअप की टक्कर से बाइक सवार की मौत

संवाददाता, सांडा, सीतापुर

अमृत विचार। बाइक और दुग्ध वाहन पिकअप की जोरदार टक्कर से बाइकसवार एक युवक की मौके पर ही मौत हो गई। जबकि उसका साथी गम्भीर रूप से घायल हो गया।

बिसवां कोतवाली क्षेत्र के अंतर्गत भोलागंज निवासी गोकुल पुत्र महेश 20 वर्ष अपने साथी लल्लू पुत्र रघु के साथ डीलक्स बाइक यूपी 34 एल 1184 से अपने ननिहाल विरईपुरवा जा रहा था, उसी दौरान करीब सुबह नौ बजे मढ़िया सेमरी के पास सांडा की तरफ से आ रहे दुग्ध वाहन यूपी 30 सीटी 8432 से जोरदार टक्कर लगने से गोकुल की मौके पर ही मौत हो गई। वहीं लल्लू गम्भीर रूप से घायल हो गया। बिसवां थाने की पुलिस ने मौके पर पहुंचकर दोनों वाहनों को अपने कब्जे में लेकर मृतक के घायल साथी को सीएससी बिसवां पहुंचाया।

वहीं मृतक के शव को पीएम के लिए जिला मुख्यालय भेज दिया गया। प्रकरण पर थाना प्रभारी बिसवां अनिल सिंह ने बताया कि मृतक के शव को पीएम के लिये जिला मुख्यालय भेजा गया है। दोनों गाड़ियों को कब्जे में ले लिया गया है, अग्रिम कार्यवाही की जायेगी।

सार-संक्षेप

शिक्षक जुबेर वारिस को व्यापारियों ने किया सम्मानित

सम्मानित किये गये शिक्षक जुबेर वारिस। अमृत विचार

लहरपुर। अखिल भारतीय उद्योग व्यापार मंडल कार्यालय शेख टोला पर बृहस्पतिवार को शिक्षकों और सहित्यकारों ने शिक्षक को शैक्षिक व साहित्यिक सेवाओं के लिए सम्मानित किया गया। मालूम हो कि कौमी उर्दू शिक्षक कर्मचारी संघ द्वारा गालिब एकादमी नई दिल्ली में आयोजित राष्ट्रीय अधिवेशन में स्थानीय विकासखंड के ग्राम शादी फत्तेपुर स्थित जूनियर हाईस्कूल के शिक्षक और साहित्यकार जुबेर वारिस को उनकी शैक्षिक और साहित्यक सेवाओं के लिए लाइफटाइम अचीवमेंट अवार्ड से सम्मानित किया गया। बृहस्पतिवार को आयोजित कार्यक्रम में अखिल भारतीय उद्योग व्यापार मण्डल लहरपुर के अध्यक्ष हाजी रियाज अहमद एवं हिन्दी साहित्य परिषद के अध्यक्ष संतोष कश्यप ने जुबेर वारिस को फूल माला पहनाकर और स्मृति चिन्ह देकर सम्मानित किया। इस मौके पर मौजूद हाजी रियाज अहमद ने कहा कि संसार की तमाम कलाओं में साहित्य सबसे प्रभावी और दिल की गहराईयों तक उतरने वाली कला है, इससे रचनाकार को आत्म संतुष्टि तो मिलती ही है। शिक्षक और शायर अनवर बिसवानी ने कहा कि शिक्षक और साहित्यकार दोनों बेहतर समाज के निर्माण में अपनी महत्वपूर्ण भूमिका निभाते हैं। इस मौके पर वरिष्ठ अधिवक्ता जेड आर रहमानी, समाज सेवी मोहम्मद हसीन अंसारी डाक्टर अफजल लहरपुरी ने भी अपने विचार व्यक्त किए।

आत्मरक्षा के लिए सेल्फ डिफेंस की जानकारी होना आवश्यक

प्रशिक्षण में मौजूद किशोरियां व संस्था के पदाधिकारी। अमृत विचार

सेउता, सीतापुर, अमृत विचार। गुरुवार को रेउसा बाजार के पास खेल मैदान में मिलान फाउंडेशन लखनऊ द्वारा संचालित ब्लॉक में उन्मुक्त कार्यक्रम के अंतर्गत 25 ग्राम पंचायतों की 100 किशोर-किशोरियों कोसेल्फ डिफेंस प्रशिक्षण दिया गया। सेल्फ डिफेंस ट्रेनिंग के अंतर्गत ट्रेनर अंशू सिंह व आरिफ ने किशोर-किशोरी आपातकालीन स्थिति में किस प्रकार से अपना बचाव करना है। कैसे दूसरे पर अटैक करनाहै, बताया गया। कार्यक्रम के ब्लॉक कोआर्डिनेटर अनुपम अवस्थी ने कहा कि आज की परिस्थितियों को देखते हुए यह बेहद जरूरी है, आज तीन ट्रेनिंग किशोरियों की पूरी हो चुकी है। विपरीत परिस्थितियों में आत्मरक्षा के लिए सेल्फ डिफेंस की जानकारी होनी चाहिए, ताकि किशोरियां और महिलाएं ऐसी किसी भी स्थिति अपना बचाव कर सकें इसीलिए मिलान फाउंडेशन द्वारा रेउसा ब्लॉक में उन्मुक्त कार्यक्रम के किशोर किशोरियों को आत्म रक्षा हेतु सेल्फ डिफेंस ट्रेनिंग करवा रहा है। यह ट्रेनिंग महिला सशक्तिकरण की दिशा में एक महत्वपूर्ण कदम है। आज किशोर-किशोरियों में आत्मविश्वास को देखकर गर्व हो रहा है कि रेउसा जैसे गांजरी इलाके में ऐसी प्रतिभा छुपी है। भविष्य में इसके सकारात्मक परिणाम मिलेंगे। मिलान फाऊंडेशन का उद्देश्य किशोरियों व महिलाओं को आत्मनिर्भर व सशक्त बनाना है। रेउसा के पशु बाजार में आयोजित ट्रेनिंग में फैसिलिटेटर ललित अवस्थी, मनमोहिनी, विवेक, सोनाली ललित शुक्ला, सौम्या, महेंद्र गुड़िया देवी तथा अमित मिश्रा और रंजना शुक्ला उपस्थित रही। वहीं किशोर/किशोरियों में शीतल, मोनीसिंह, स्वेता, सानिया, निधी, ग्राम थान गांव, परसिया, वैन सोहलिया, जगदीशपुर हजारियां, रामुवापुर, बरा, कोडरी, बरी, ढेनुवा, दलपत पुर, राजापुर कला, नगरौली, हरिहरपुर, महेश पुर, चिरैया, बंभनावा, भिटोली, खरहरा, धमधमपुर, खरहुवा के किशोर किशोरियों ने सेल्फ डिफेंस ट्रेनिंग प्राप्त की।

लाइट न आने से परेशान लोगों ने बल्ली-पटरा रख लगाया जाम

सीतापुर, अमृत विचार। बुधवार देर रात लहरपुर नगर के मोहल्ला चिक्की टोला में लाइट न आने से मोहल्लावासियों ने बल्ली पटरा रखकर जाम लगा दिया। जाम की सूचना पर मौके पर पहुंची पुलिस को देखकर सभी लोग मौके से फरार हो गए। अवर अभियंता विद्युत अमरिश कुमार ने बताया कि भीषण गर्मी के चलते पावर हाउस के ट्रांसफार्मर अत्यधिक गर्म हो जाते हैं। जिनको ठंडा करनेके लिए लाइनबंद कर दी जाती है और कूलर पंखा लगाकर व पानी की बौछार कर ट्रांसफार्मर को ठंडा किया जाता है।

गर्मी के चलते विद्युत मांग में बढ़ोतरी हो जाने के चलते ट्रांसफार्मरों पर अधिक लोड पडने के कारण समस्या उत्पन्न होती है। ओवरलोड कम करने के लिए नगर में बराबर विद्युत चेकिंग अभियान चलाया जा रहा है जिसके चलते जहां विद्युत उपभोक्ताओं को कम विद्युत उपयोग करने के लिए जागरूक किया जा रहा है। विद्युत चेकिंग के दौरान नगर के मोहल्ला मोहम्मद जमा टोला में मोनिस के विरुद्ध धारा 135 के तहत थाना एंटी पावर थेफ्ट में विद्युत चोरी का अपराध दर्ज कराया गया है।

पानी की बौछार से ट्रांसफार्मर को ठंडा करता कर्मचारी। अमृत विचार

घायल मजदूर की लखनऊ ले जाते समय मौत

लहरपुर। मोहल्ला मिश्रपुर निवासी फरीद पुत्र हामिद 50 वर्ष नगर के शहर बाजार स्थित एक धर्म कांटा से लकड़ी ट्रैक्टर पटेला पर बैठकर जा रहा था, तभी मोहल्ला ठठेरी टोला के निकट सामने से आ रही ट्रैक्टर-ट्राली से टक्कर हो गई और पटेला पर बैठे फरीद के ऊपर लकड़ी गिर जाने से वह गंभीर रूप से घायल हो गया। स्थानीय लोगों की मदद से घायल को सामुदायिक स्वास्थ्य केंद्र में इलाज के लिए भर्ती कराया गया। जहां पर डॉक्टरों ने हालत गंभीर होने पर जिला अस्पताल रेफर कर दिया, लेकिन हालत में सुधार न होने पर उसे लखनऊ भेज दिया गया। लखनऊ ले जाते समय रास्ते में घायल फरीद की मौत हो गई और परिजनों ने बिना पुलिस को सूचना दिए उसका अंतिम संस्कार कर दिया गया है।

योग दिवस के अवसर पर पार्कों की होगी साफ-सफाई

सीतापुर, अमृत विचार। जिलाधिकारी अनुज सिंह की अध्यक्षता में विकास भवन सभागार में दशम अन्तर्राष्ट्रीय योग दिवस के आयोजन की तैयारियों के संबंध में बैठक सम्पन्न हुयी। बैठक के दौरान जिलाधिकारी ने संबंधित अधिकारियों को निर्देश दिये कि गत वर्ष की भांति इस वर्ष भी योग दिवस एक महोत्सव के रूप में मनाया जाये। उन्होंने संबंधित को निर्देश दिये कि योग दिवस के आयोजन हेतु प्रशिक्षण दिया जाये ताकि वह अपने-अपने क्षेत्रों में योग दिवस का सफल आयोजन करा सके।

योग प्रशिक्षण हेतु ऐसे लोग शामिल किये जायें, जिनको योग करने में रूचि हो तथा जो सीखना चाहते हो, ऐसे लोगों को प्रशिक्षण दे दिया जाये। अधिशासी अधिकारी नगर पालिका को निर्देश दिये कि योग दिवस के अवसर पर सभी पार्कों की साफ-सफाई कराते हुये पानी की भी उचित व्यवस्था करने के साथ ही योग दिवस का एक बैनर भी लगवा दिया जाये।

जिलाधिकारी ने सभी अधिकारियों को निर्देश दिये कि वाय ब्रेक प्रोटोकाल का अनुपालन सुनिश्चित करें। उन्होंने संबंधित को निर्देश दिये कि जहां-जहां पर योग दिवस का आयोजन किया जाये। बैठक के दौरान मुख्य विकास अधिकारी निधि बंसल, अपर जिलाधिकारी नीतीश कुमार सिंह, नगर मजिस्ट्रेट कृष्णा नंद तिवारी, मुख्य चिकित्सा अधिकारी डॉ. हरपाल सिंह, क्षेत्रीय आयुर्वेदिक एवं यूनानी अधिकारी डॉ. सुरेश कुमार सचान, जिला विकास अधिकारी हरिश्चन्द्र प्रजापति सहित संबंधित अधिकारी उपस्थित रहे।

अनदेखी हजारों की आबादी पर नहीं है एक भी सफाईकर्मी, ग्रामीण परेशान

सफाई न होने से बजबजा रहीं नालियां, कूड़े के लगे ढेर

सदरपुर, सीतापुर

अमृत विचार। विकास खंड बिसवां की ग्राम पंचायत जहांगीराबाद में काफी समय से नालियों की सफाई न होने से जगह-जगह बजबजाती नजर आ रही हैं। ऐसे में कई जगहों पर नालियों से निकलकर गंदा पानी रास्तों पर बह रहा है। जिससे ग्रामीणों को परेशानी हो रही है। जगह-जगह लगे कूड़े के ढेरों से दुर्गंध उठ रही है।कस्बा के दक्षिण-पश्चिम मोहल्ले के नाला-नालियों का हाल बहुत बुरा है।

गौरतलब है कि जहांगीराबाद ग्राम पंचायत में जहांगीराबाद के अतिरिक्त अन्य आठ मजरा गांव इसी ग्राम पंचायत में जुड़े हुये हैं। जिनकी जहांगीराबाद से दूरी लगभग चार किलोमीटर तक है। आबादी के लिहाज से भी ग्राम पंचायत की आबादी भी 15 से 20 बीस हजार के लगभग है। लगभग 15 वर्षों से कोई भी सफाईकर्मी ग्राम पंचायत में नहीं है। कुछ महीनों से एक सफाईकर्मी की नियुक्ति हुई थी, जिसका स्थानान्तरण कहीं और हो गया है। रोस्टर द्वारा केवल प्राथमिक व पूर्व माध्यमिक विद्यालय की ही सफाई होती थी। गांव में सफाईकर्मी साफ सफाई नहीं करते थे।नियम के अनुसार प्रत्येक राजस्व गांव में एक ही सफाई कर्मी की नियुक्ति होती है, लेकिन जहांगीराबाद ग्राम पंचायत बड़ी ग्राम पंचायत है। जिसमें छठवान, फरदापुर, मवासेपुर, मीनापुर, गनुवापुर, रघुनाथपुर, अहरोरी, दानपुरवा व कहारनपुरवा आदि आठ मजरा गांव भी शामिल हैं।

आबादी को देखते हुए एक सफाई कर्मी पूरी ग्राम पंचायत तो दूर जहांगीराबाद गांव की सफाई भी नहीं कर पाता है और जल्द ही ट्रांसफर कराकर भाग जाता है। कस्बे के डॉ० फुरकान, यार अली, इशरत अली, इंसान अली, मोहम्मद रफी, लल्लन, शौकत, गुफरान, नसीम, सलीम, आसिफ, हासिम, मो० आलम, खुर्शीद आलम, रफी, हुजेफा व शेर अली सहित दर्जनों लोगों ने तुरंत नाला व नालियों की सफाई कराये जाने की मांग की है।

बरसात से पहले कराएंगे वैकल्पिक व्यवस्था: एडीओ पंचायत

एडीओ (पंचायत) राजेश कुमार श्रीवास्तव ने बताया कि सफाईकर्मी का ट्रांसफर हो गया है। सफाईकर्मियों की कमी के कारण मजबूरी में रोस्टर से सफाई करायी जा रही है जिससे न्याय पंचायत के लगभग आधा दर्जन सफाईकर्मी सप्ताह में एक दिन ग्राम पंचायत जाकर सफाई करते हैं। आबादी के लिहाज से जहांगीराबाद ग्राम पंचायत बड़ी ग्राम पंचायत है, जिसमें कम से कम तीन सफाई कर्मी रेगुलर चाहिए। जल्द ही बरसात से पहले सफाईकर्मियों की वैकल्पिक व्यवस्था कराकर जहांगीराबाद ग्राम पंचायत में भेज कर सफाई व्यवस्था सुनिश्चित कराऊंगा।

नालियां जाम होने से सड़क पर भरा पानी।

दूसरे गांव के सफाईकर्मियों से करेंगे बात : प्रधान प्रतिनिधि

इस सम्बन्ध में ग्राम प्रधान प्रतिनिधि मुनीर अहमद अंसारी ने बताया कि बहुत समय के बाद जहांगीराबाद में एक सफाईकर्मी की नियुक्ति हुई थी। उसने भी बिना बताये अपना ट्रांसफर कहीं दूसरी जगह करा लिया है।इस समय कोई भी सफाई कर्मचारी नहीं है जिससे यह समस्या उत्पन्न हुई है। प्रधान प्रतिनिधि ने बताया कि जहांगीराबाद में नालियों को साफ करने वाले मजदूर नहीं मिल रहे हैं। मैं कुछ दूरी पर स्थित दूसरे गांववाले सफाईकर्मियों से सम्पर्क कर बरसात से पहले नालियों की सफाई करवाने का प्रयास करूंगा।

ठोस एवं अपशिष्ट कूड़ा निस्तारण केंद्र बना शोपीस

ठोस एवं अपशिष्ट कूड़ा निस्तारण केन्द्र। अमृत विचार

सीतापुर, अमृत विचार। प्रधानमंत्री के सम्पूर्ण स्वच्छता अभियान के तहत जहांगीराबाद ग्राम पंचायत में लगभग 12 लाख रुपया खर्च कर एक ठोस एवं अपशिष्ट कूड़ा निस्तारण केन्द्र बनाया गया था, जो सिर्फ शोपीस बना हुआ है। उसे आज तक शुरू नहीं किया जा सका है। कस्बा व गांवों से निकलने वाला कूड़ा सड़क किनारे डाला जा रहा है जिसमें दुर्गंध उठ रही है। कूड़ा निस्तारण केन्द्र शुरू न हो पाने से एडीओ (पंचायत) राजेश कुमार श्रीवास्तव ने बताया कि सरकार की मंशा के अनुसार घरों व दुकानों से निर्धारित शुल्क लेकर उसी से कर्मचारियों को रखना था, लेकिन शुल्क प्राप्त न हो पाने से ड्रीम प्रोजेक्ट को शुरू नहीं किया जा सका है।

एक ही रात में चोरों ने दुकानों से कई बैटरियां कीं गायब

नैमिषारण्य। थाना इलाके के ठाकुर नगर तिराहे के समीप बनी दुकानों से एक ही रात में चोरों ने कई बैटरे गायब कर दिए। ठाकुरनगर तिराहे पर लकड़ियामऊ गांव निवासी कंचन यादव की बिल्डिंग मैटेरियल देवदेवेश्वर इंटरप्राइजेज की दुकान से चोरों ने बुधवार देर रात दुकान के सामने खड़े ट्रैक्टर से बैटरा चोरी कर ली। वहीं रामनरेश की मिठाई की दुकान से भी चोरों ने बैटरा पार कर दिया। मिश्रिख निवासी प्रशांत वैश्य की बिल्डिंग मैटेरियल की दुकान हैं, जिनके ठाकुरनगर देवदेवेश्वर मार्ग पर स्थित पेट्रोल टंकी पर खड़े तीन ट्रैक्टरों से तीन बैट्रा चोरों ने पार कर लिए। सभी भुक्तभोगियों ने थाने में प्रार्थना पत्र देकर अज्ञात चोरों के खिलाफ कार्रवाई करने मांग की हैं। क्षेत्र में हुई इन चोरी की घटनाओ से रात्रि पुलिस ड्यूटी पर सवालिया निशान उठ रहे हैं।

एक नजर

छुट्टा जानवर भगाते समय किसान का हाथ टूटा

रेउसा, सीतापुर। कुशमौहरा निवासी सुंदर लाल 50 वर्षीय पुत्र मोहन लाल राजपूत वृहस्पतिवार को धान की रखवाली कर रहे थे। उसी दौरान छुट्टा जानवरों का झुंड फसल चरने लगा। जिसे सुंदर लाल भगाने लगे, उसी बीच शरीर का बैलेंस बिगड़ने से पैर फिसल गया और हाथ टूट गया। उसे सीएचसी लाया गया, जहां डाक्टरों ने प्राथमिक उपचार के बाद उसे रेफर कर दिया।

विशाल भंडारा आयोजित

पलिया कलां। मझगईं कस्बे में 11 जून से चल रहा माता मंजेश्वरी देवी का जन्मोत्सव कार्यक्रम हवन, पूजन एवं विशाल भंडारे के साथ गुरुवार को समाप्त हो गया। बाहर से आए हुए अतिथियों का विदाई कार्यक्रम हुआ। इस मौके पर सारा दिन आज भी भंडारा चलता रहा, जिसका प्रसाद पाकर लोग धन्य हुए। माताजी की बहन अंजेश्वरी देवी, सेवा दल के प्रमुख उदयवीर सिंह, महेश सिंह सहित बड़ी संख्या में ग्रामीण सेवा में लगे रहे।

200 किलो हर साल पकड़ा जा रहा सोना, 5 शहरों में सबसे ज्यादा खरीदार

सुनील कुमार मिश्र, लखनऊ

▸▸ डीआरआई के निशाने पर बुलियन ट्रेडर्स और बड़े सराफा कारोबारी

अमृत विचार। हवाई और सड़क मार्ग से तस्करी करके लाया जा रहा अधिकांश सोना प्रदेश के पांच शहरों में खप रहा है। सोने की तस्करी की रोकथाम करने वाली केंद्रीय एजेंसी राजस्व आसूचा निदेशालय (डीआरआई) ने तस्करों का नया रूट मैप तैयार किया तो यह जानकारी सामने आई। एजेंसी तस्करी के सोने के खरीदारों की सूची तैयार कर रही है। डीआरआई के अधिकारियों के मुताबिक हर साल 200 किलो से ज्यादा सोना पकड़ा जा रहा है। इसकी मौजूदा बाजार कीमत 144 करोड़ रुपये से ज्यादा है। इस साल चुनाव आचार संहिता की सख्ती के बावजूद अप्रैल तक कस्टम और डीआरआई ने 58 किलो सोना जब्त किया। अधिकारियों के मुताबिक लखनऊ, कानपुर, बरेली, गोरखपुर व वाराणसी में तस्करी का सोना सबसे ज्यादा खपाया जा रहा है।

डीआरआई की लखनऊ इकाई व कस्टम विभाग ने चार साल में 684 किलो तस्करी का सोना जब्त किया, जिसकी बाजार कीमत 492.48 करोड़ रुपये है। एजेंसी के मुताबिक यह तस्करी करके लाए जा रहे कुल सोने का महज 2 या 3 फीसदी हिस्सा है। 1 या 2 प्रतिशत सोना भविष्य निधि के रूप में निवेशकों की तिजोरी में रुक जा रहा है। बाकी का 95 फीसदी सोना बाजार तक पहुंच जा रहा है। इतने बड़े पैमाने पर हो रही तस्करी का अध्ययन

किया गया तो पता चला कि यूपी के रास्ते दिल्ली और जयपुर पहुंचाया जाने वाला सोना अब यही रुक जा रहा है।

2018 के बाद लखनऊ से दुबई सहित कई देशों के लिए कई सीधी विमान सेवाएं शुरू होने से तस्करों ने यूपी को मंडी बना लिया। एयरपोर्ट से बाहर निकलने के बाद सड़क मार्ग से सोने को बहुत दूर ले जाने का जोखिम नहीं उठाना चाहते हैं। इसलिए खरीदारों की मांग के हिसाब से विदेश से सोना उठाते हैं और एयरपोर्ट के बाहर निकलते ही उनके एजेंट को सौंप देते हैं।

169 किलो सोना कस्टम ने पकड़ा:

2020-21 में 51.73 किग्रा
2021-22 में 26.62 किग्रा
2022-23 में 47.67 किग्रा
2023-24 में 43.00 किग्रा

लखनऊ व कानपुर के ज्वैलर्स हैं ग्राहक:

डीआरआई के अधिकारी ने बताया कि जयपुर और दिल्ली के करोलबाग में तस्करी का सोना खपाया जाता था। लेकिन वर्ष 2018 के बाद से लखनऊ, कानपुर, बरेली, गोरखपुर और वाराणसी के ज्वैलर्स इसके खरीदार बने हैं। इसमें कानपुर और लखनऊ सराफा बाजार में सबसे ज्यादा सोना पहुंच रहा है। कुछ ज्वैलर्स तस्करों से सीधे

डीआरआई ने जब्त किया 515 किलो सोना:

2020-21 में 129 किलोग्राम
2021-22 में 154 किग्रा
2022-23 में 222 किग्रा
2023-24 में 10 किग्रा

सोना खरीद रहे हैं, लेकिन ज्यादातर बुलियन ट्रेडर्स के जरिए डील करते हैं। बुलियन ट्रेडर्स बैंक से जितना सोना लेते हैं उससे अधिक तस्करों से खरीदकर मोट मुनाफा कमा रहे हैं।

रियल एस्टेट में गिरावट से सोने में बढ़ा निवेश:

एजेंसी के एक बड़े अधिकारी ने बताया कि कोरोना काल में बिजनेस सेक्टर में मंदी आ गई थी। सबसे ज्यादा मुनाफ देने वाला रियल एस्टेट कारोबार तेजी से गिर गया था। इस दौरान निवेशकों का रुझान सोने की तरफ बढ़ गया। विदेश से लाए गए सोने में करीब 18 फीसदी से अधिक मुनाफा है। इसलिए निवेशकों का बड़ा समूह सोने के काले कारोबार में उतर गया।

सोने की तस्करी से जेवर में भारी छूट:

अधिकारियों ने बताया कि कारीगरी पर आने वाला खर्च जोड़कर जेवर की कीमत तय होती है। इसमें ज्वैलर्स अपना मुनाफा भी जोड़ते हैं। इसके बाद शुद्ध सोने की कीमत 12 से 15 फीसदी तक बढ़ जाता है। इसी वजह से बड़ी कंपनियां रेट में किसी तरह का छूट नही देती हैं। लेकिन तस्करी का सोना करीब 18 फीसदी कम रेट पर मिलता है। इसपर 15 प्रतिशत तक कारीगरी खर्च जोड़ने के बाद जेवर में 33 प्रतिशत तक मुनाफा बढ़ जाता है। इसलिए बड़ी आसानी से ग्राहक को 8 से 10 फीसदी तक छूट देने के बाद भी मोटी कमाई कर रहे हैं।

कस्टम ड्यूटी और जीएसटी बचने से मुनाफा:

अधिकारियों के मुताबिक यूएई में सोना पर कस्टम ड्यूटी नही लगता है। यूपी में सोने का रेट 72 लाख रुपये प्रति किलो है। तस्करी करके लाए गए सोने में 12% कस्टम ड्यूटी, 3% जीएसटी और 3% सेस चार्ज बच जाता है। इससे प्रति किलो 12 लाख 96 हजार रुपये का मुनाफा हो रहा है। दुबई से सोना लाने में महज 40 से 50 हजार रुपये का खर्च आता है। तस्कर अपने जोखिम पर थोड़ा सा फायदा लेकर सोना आसानी से पहुंचा देते हैं।

मुकदमे का डर दिखाकर रुपये ऐंठने का आरोप

महिला ने मुख्यमंत्री और पुलिस अधीक्षक से की शिकायत, कोतवाली क्षेत्र के भुड़िया गांव का मामला

महोली, सीतापुर

आरोप

▸▸ 12 घंटे थाने में बिठाए रखा, 50 हजार रुपये लेकर छोड़ा

अमृत विचार। कोतवाली क्षेत्र के एक गांव की महिला ने प्रभारी निरीक्षक पर घर में घुस आने, पुलिसिया रौब दिखाकर गाली-गलौज करने, फर्जी मुकदमे का डर दिखाकर पति को करीब 12 घंटे थाने में बिठाये रखने और मोटी रकम लेकर उन्हें छोड़ने के गंभीर आरोप लगाये और मुख्यमंत्री और पुलिस अधीक्षक से इसकी शिकायत की है। महिला का दावा है कि उसने रिश्वत की रकम अपने परिचित लोगों से मांगकर जुटाई है। महिला के प्रार्थना-पत्र में एक ग्रामीण की भी भूमिका संदिग्ध बताई गई है। मामला कोतवाली क्षेत्र के भुड़िया गांव का है।

शीलू पत्नी प्रेम की दी तहरीर के मुताबिक 3 जून की सुबह करीब 8 बजे प्रभारी निरीक्षक बिना वर्दी उसके घर घुस आए और गाली-गलौज करते हुए उसके पति को जबरिया पकड़कर अपने साथ थाने ले गये। थोड़ी देर बाद शीलू कोतवाली पहुंची और प्रभारी निरीक्षक से प्रेम की गिरफ्तारी का कारण पूछा तो उन्होंने धमकाते हुए 50 हजार रुपए की मांग की। आरोप है कि उन्होंने रकम न मिलने पर उसके पति को झूठे मुकदमें में जेल भेज देने की धमकी दी। ऐसे में वह डर गई और अपने कुछ परिचित लोगों से रकम मांगकर इकट्ठा की और प्रभारी निरीक्षक को दे दी। रुपए मिलने के आधे घंटे बाद रात करीब 9.30 बजे प्रेम को पुलिस हिरासत से छोड़ दिया गया। बकौल, शीलू इस पूरे प्रकरण में गांव का एक व्यक्ति भी शामिल था। शीलू ने 6 जून को पुलिस अधीक्षक कार्यालय में जाकर प्रार्थना-पत्र सौंपा और मुख्यमंत्री को भी शिकायती-पत्र भेजकर इंसाफ किये जाने की गुहार लगाई है। पूरे मामले की हकीकत क्या है, कहना मुश्किल है, लेकिन कोतवाली महोली से सीओ का

शिकायती पत्र के साथ मौजूद महिला।

कार्यालय ज्यादा दूर नहीं है। फिर भी शीलू ने सीओ ऑफिस में जाकर अवैध वसूली की शिकायत करने की जरूरत नहीं समझी। तीन दिन बाद उन्होंने शिकायत की है। अभी तक शिकायतकर्ता आरोप के संबंधित कोई साक्ष्य प्रस्तुत नहीं कर सकी है। उधर आरोपी ग्रामीण का कहना है शीलू के आरोप असत्य और निराधार हैं। गंवई सियासत के चलते वह उसकी छवि धूमिल करने का प्रयास कर रही हैं। मामले की उच्चस्तरीय जांच कराई जाए। जांच में सब कुछ सामने आ जायेगा।

इंस्पेक्टर पर आरोप, दारोगा ने लगाई जांच रिपोर्ट!

सोशल मीडिया पर पीड़िता शीलू द्वारा पुलिस अधीक्षक को संबोधित प्रार्थना-पत्र वायरल हो रहा है। इस पत्र पर विभाग के किसी अधिकारी ने लिखा कि महोली प्रकरण की जांच कर आवश्यक विधिक कार्रवाई करें। यह निर्देश 8 जून को दिया गया है। मामले के तूल पकड़ने के बाद नेरी-नेवादा चौकी प्रभारी उप निरीक्षक एजाज अहमद ने जनता द्वारा दिए गए शिकायती-पत्र की आख्या में लिखा कि शीलू की मां शीलू के साथ भुड़िया गांव में रहती थी।

आरोप था कि प्रेम द्वारा सास के नाम की जमीन, जो ग्राम मल्लपुर हथिया, थाना इमलिया, जनपद सीतापुर में है। ढाई बीघा जमीन अपनी सास से अपनी पत्नी के नाम करा दिया है। जब इस बात की जानकारी शीलू के भाइयों को हुई तो उन्होंने बैनामा को दाखिल खारिज करने पर रोक लगाई और प्रेम पर सास की हत्या कर देने का गंभीर आरोप लगाते हुए कोतवाली में तहरीर दी। प्रेम की सास के शव का पंचनामा कर पीएम के लिए भेजा गया। प्रकरण जांच हेतु प्रेम को पूछताछ के लिए कोतवाली बुलाया गया था। प्रभारी निरीक्षक उसके घर नहीं गए थे। उनके द्वारा कोई गाली गलौज नहीं की गई थी। पचास हजार रुपए लेने का आरोप असत्य और निराधार है। भुड़िया गांव के पदुम का नाम दूसरों के बहकावे में आकर दिया जा रहा है। प्रेम और उसके साले राजकुमार ने 11 जून को आपस में सुलह भी कर ली थी। सभी आरोप बेबुनियाद हैं।

गहनता से पड़ताल के बाद ही कुछ कहा जा सकता है: सीओ

इस संबंध में जब सीओ महोली अरुण कुमार सिंह ने बात की गई तो उन्होंने बताया कि पूरा प्रकरण क्या है, इस बाबत गहनता से पड़ताल की जाएगी। इसके बाद ही कुछ स्पष्ट कहा जा सकता है। हैरत की बात यह है कि प्रभारी निरीक्षक पर लगे आरोपों की जांच कर एक उपनिरीक्षक ने अपनी जांच-आख्या भी बना डाली, लेकिन सीओ महोली इस बात से अंजान ही रहे।

दहेज लेने व देने पर पांच साल की हो सकती है सजा

सीतापुर। जिला प्रोबेशन अधिकारी/जिला दहेज प्रतिषेध अधिकारी ने बताया कि दहेज एक सामाजिक बुराई है, जिस कारण समाज में महिलाओं के प्रति अकल्पनीय यातनायें और अपराध उत्पन्न हुये हैं। दहेज लेना या देना या दहेज के लिये उकसाना दहेज प्रतिषेध अधिनियम 1661 के अन्तर्गत अपराध है, जिसके लिये पांच साल तक की कैद अथवा 15 हजार रूपये या दहेज की रकम, जो भी अधिक हो का जुर्माने का प्रावधान है। प्रत्यक्ष या परोक्ष रूप से दहेज की मांग पर 6 माह से 2 वर्ष तक की जेल तथा 10 हजार रूपये जुर्माने का प्राविधान है। विवाह के उपरान्त दोनों पक्षों द्वारा दिये गये उपहार की हस्ताक्षरित सूची अनिवार्य रूप से एक माह के भीतर जिला प्रोबेशन अधिकारी/दहेज प्रतिषेध अधिकारी को प्रस्तुत की जायेगी। दहेज की मांग से पीड़ित महिला स्वयं उसके माता-पिता, अन्य कोई रिश्तेदार या कोई स्वयंसेवी संस्था शिकायत टोल फ्री नंम्बर 181, 112, स्थानीय पुलिस थाने पर सकते हैं।

सार-संक्षेप

पुराने विवाद में युवक को अर्धनग्न कर पीटा

सीतापुर। फायरिंग के विवाद में दबंगों ने ट्यूबवेल पर नहा रहे युवक को बगैर कपड़े के उठा ले गए और उसकी जमकर पिटाई की। पीड़ित युवक ने मुख्यमंत्री को शिकायत भेजकर दबंगों के खिलाफ कार्यवाही की मांग की है। थाना रामकोट के इस्माइलपुर निवासी नरेश राठौर का लगभग दो सप्ताह पूर्व आदर्श मिश्रा निवासी खूबपुर रामकोट, शिवम ठाकुर निवासी तरीनपुर, नगर कोतवाली आदि से विवाद हो गया था। जिसमें नरेश ने आदर्श पर फायर कर दिया था। जिसका मुकदमा भी कोतवाली देहात में दर्ज किया गया था। मामला दो जून का बताया जा रहा है। गुरुवार को नरेश मिर्जापुर में ट्यूबवेल पर नहाने गया था जैसे ही उसने अपने कपड़े निकाले वहां पर मौजूद आदर्श, शिवम ठाकुर, आशीष अकेला व करन मिश्रा ने उसे उठाकर गाड़ी में डाल लिया और इंदिरानगर में एक कमरे में ले गए। जहां सभी ने नरेश को जमकर पीटा। साथ ही धमकी दी कि हम सभी सत्तापक्ष से जुड़े होने का रौब भी जताया। यही नहीं दबंगों ने मारपीट का वीडियो भी सोशल मीडिया पर वायरल किया है। पीड़ित नरेश ने सीएम को शिकायती पत्र भेजकर कार्यवाही की मांग की है। सीओ अमन सिंह ने बताया कि सोशल मीडिया पर वायरल वीडियों को संज्ञान में लिया गया है। दो जून की घटना है। इस मामले में मुकदमा दर्ज हो चुका है। आरोपियों को हिरासत में लेकर कार्यवाही की जा रही है।

युवक की पिटाई की वायरल फोटो।

शिक्षा से इंसानियत की भावना जागृत होती है: तरीक मियां

कुल शरीफ में कव्वाली पेश करते कव्वाल। अमृत विचार

सीतापुर। स्थानीय दरगाह कलंदरिया दादा मियां में सैय्यद हबीब अनवर कलंदर के 246वें कुल शरीफ के अवसर पर सज्जादा नशीन सैय्यद तरीक मियां ने कहा कि शिक्षित समाज से वातावरण भी अच्छा होता है और मनुष्य में इंसानियत भी पैदा होती है। 13 जून को प्रात: कुरान ख्वानी हुई तत्पश्चात दादा मियां का कुल शरीफ संपन्न हुआ। इसी रात दादा मियां के पौत्र हजरत सैय्यद मकबूल अनवर कलंदर के 66वें उर्स के सिलसिले में सांयकाल मीलाद शरीफ तथा महफिल ए समा हुई। 14 जून को प्रात: कुरआन ख्वानी तथा 10 बजे से कव्वाली शुरू होगी और दोपहर में मकबूल मियां शाह का कुल शरीफ होगा। दादा मियां के कुल शरीफ के अवसर पर उपस्थित सज्जादगान में सैय्यद तरीक अहमद किरमानी, सैय्यद लईक अहमद किरमानी, सैय्यद अनीक अहमद किरमानी, शेख इशरत अली सादी सज्जादी, सैय्यद वसीक मियां, सैय्यद खुर्शीद किरमानी, सैय्यद इमरान किरमानी, हाफिज सैय्यद शारिक किरमानी, हाफिज सैय्यद ताहिर किरमानी, सैय्यद इंतेसाब किरमानी जुगनू, मुतासिब किरमानी जूनू किरमानी, जाने आलम, साजिद अली, इमरान सिद्दीकी, रिजवान मियां, शोएब किरमानी, मोहम्मद जुबैर आदि मौजूद रहे।

प्रदीप सिंह अध्यक्ष व अर्पित शुक्ल बने एपजा के महामंत्री

महमूदाबाद, सीतापुर, अमृत विचार। नगर के पीडब्ल्यूडी गेस्ट हाउस में एपजा संगठन की वार्षिक गोष्ठी का आयोजन किया गया। गोष्ठी में संगठन की तहसील इकाई का वार्षिक पुनर्गठन किया गया। संघठन के चीफ को-ऑर्डिनेटर अनुराग सारथी के नेतृत्व में हुई बैठक में तहसील इकाई द्वारा लगभग एक दर्जन से अधिक सदस्यों ने सदस्यता ग्रहण की। बैठक में संगठन की तहसील कार्यकारिणी द्वारा कुछ महत्वपूर्ण निर्णय लिए गए। संगठन के चीफ कोऑर्डिनेटर ने अपने संबोधन में कहा कि संगठन की तहसील स्तर पर जो महती जिम्मेदारी पत्रकार साथियों के हितों, विकास, न्याय के लिए उनको सौंपी गई है, उसका पूरा मनोयोग से पूरा करेंगे। किसी भी जनपद में अब पत्रकार साथियों का जनप्रतिनिधि व शासन-प्रशासन द्वारा उत्पीड़न, पुलिस द्वारा फर्जी मुकदमों में फंसाने आदि मुद्दों पर हिंसात्मक तरीके से विरोध किया जाएगा व उनको न्याय दिलाने का प्रयास किया जाएगा। इस अवसर पर पत्रकारिता क्षेत्र में आ रही अड़चनों पर बिंदुवार विचारों का भी आदान प्रदान हुआ। तत्पश्चात आल इंडिया प्रेस जर्नलिस्ट एसोसिएशन, महमूदाबाद इकाई का पुनर्गठन किया गया। जिसमें अनुज जैन को संरक्षक, प्रदीप सिंह को अध्यक्ष, अर्पित शुक्ल को महामंत्री, दिलीप मिश्रा व अनुज शुक्ला को उपाध्यक्ष, धीरज नाग को संगठन मंत्री, रामगोपाल शर्मा को मीडिया प्रभारी, मनोज पासवान को सचिव व रामनिवास गुप्त को सर्व सम्मति से कोषाध्यक्ष बनाया गया। इस अवसर पर नूरेन, आनन्द श्रीवास्तव, सुशील अवस्थी, सुनीता गौतम, वली चैधरी, तेजभान, निर्मल सहित लगभग बीस सदस्यों ने सदस्यता ग्रहण की।

राष्ट्रीय हिंदू शेर सेना के संरक्षक बने रामकिंकर पांडेय

रामकिंकर पांडेय को पटका पहनाते राष्ट्रीय हिंदू शेर सेना के राष्ट्रीय अध्यक्ष।

सीतापुर। राष्ट्रीय हिंदू शेर सेना के जिला कार्यालय पर राष्ट्रीय अध्यक्ष विकास हिंदू एवं राष्ट्रीय महासचिव प्रदीप हिंदू की उपस्थिति में रामकिंकर पांडे को राष्ट्रीय संरक्षक नियुक्त किया गया। इस मौके पर राष्ट्रीय संरक्षक के रूप में राम किंकर पाण्डेय ने कहा कि राष्ट्रीय हिंदू शेर सेना हिंदुत्व और राष्ट्रहित में कार्य कर रही हैं, इसका राष्ट्रीय संरक्षक होना मेरे लिए गौरव की बात हैं। संगठन के राष्ट्रीय अध्यक्ष ने मुझे जिस विश्वास के साथ जिम्मेदारी सौंपी है, मैं उसपर खरा उतरने का पूरा प्रयास करूँगा। राम किंकर ने कहा कि मैं संगठन के समस्त पदाधिकारियों को आश्वासन देता हूं कि संगठन के जो भी राष्ट्रहित और सामाजिक के कार्य मेरे समक्ष आयेंगे उन्हें में तन मन धन से पूर्ण करने का कार्य करूँगा और संगठन की प्रगति के लिए पूरा प्रयास करूंगा। संगठन में जिस तरीके का दायित्व और जिस तरीके की जिम्मेदारी राष्ट्रीय टीम और प्रादेशिक टीम द्वारा दी जाएगी उसका बखूबी निर्वहन करूंगा।

नाम अधारा सुमिर सुमिर नर उतरहिं पारा

लहरपुर, सीतापुर, अमृत विचार। क्षेत्र के ग्राम धौरहरा में चल रहे श्री शतचंडी महायज्ञ, विराट संत सम्मेलन व रासलीला में वृंदावन धाम से आए कलाकारों ने शिव विवाह व शिव तांडव की सुंदर लीलाओं का मंचन किया। कलाकारों ने भगवान के विभिन्न स्वरूपों की भव्य झांकियों का सजीव प्रदर्शन किया, भगवान के स्वरूपों का दर्शन कर उपस्थित श्रद्धालु भाव विभोर हो उठे।

यज्ञाचार्य राधा मोहन अवस्थी ने श्रीमद् भागवत कथा के महत्व पर प्रकाश डालते हुए कहा कि इस कलिकाल में जो ब्रह्म सुख की अनुभूति करा दे वह श्रीमद् भागवत कथा है, कथा व्यास ने कहा कि कथा श्रवण मात्र करने से ही जीव के जन्म जन्मांतर के पाप एक पल में नष्ट हो जाते हैं।इस अवसर पर वैदिक आचार्य, शिवराम मिश्रा, सुरनायक बाजपेई, पंडित संदीप पाण्डेय, पंडित श्याम शुक्ला, चंद्रशेखर दीक्षित, मुख्य यजमान सूर्यप्रसाद, आशाराम, उमेश कुमार, शैलेंद्र, अंकित दीक्षित सहित भारी संख्या में श्रद्धालु उपस्थित थे।

गोला में श्री रुद्र महायज्ञ शुरू

गोला गोकर्णनाथ, अमृत विचार। ग्राम खरगापुर में वैदिक मंत्रोच्चार के साथ कलश यात्रा निकालकर श्री रुद्र महायज्ञ की शुरुआत की गई है। मुख्य अतिथि पटेल अशोक कनौजिया, विशिष्ट अतिथि सतीश वर्मा ने ध्वज फहरा कर कलश यात्रा को रवाना किया। यज्ञाचार्य दिव्यानंद जी महाराज, शिवम् बाजपेई तीर्थ नैमिषारण्य ने बताया कि सात दिवसीय श्री रुद्र महायज्ञ के लिये कलश शोभायात्रा सात वैदिक विद्वानों ने सस्वर मंत्रोच्चार कर भगवान शिव का रुद्राभिषेक किया गया। रूद्र महायज्ञ का 18 जून को भंडारे के साथ समापन किया जायेगा।

चिकित्सक पर भाई का गलत इलाज करने का आरोप

सिधौली, अमृत विचार। ग्राम जुड़ौरा निवासी एक व्यक्ति ने मनीष हास्पिटल के चिकित्सक और स्वास्थ्यकर्मियों पर उसके भाई की गलत चिकित्सा करने कर उसकी जान लेने का आरोप लगाते हुए कार्रवाई की मांग की।

शिकायतकर्ता अमित कुमार ने बताया कि बुधवार को सुबह साढे. सात बजे उसके भाई विमलेश उम्र 36 वर्षके हाथ पैर में दर्द हो रहा था। ऐसे में वह विमलेश को लेकर मनीष हास्पिटल कस्बा सिधौली इलाज के लिए स्वंय लेकर आया था। इलाज के समय विमलेश के शरीर की स्थिति सामान्य थी। अस्पताल के मुख्य चिकित्सक ने प्रार्थी के भाई विमलेश को ग्लूकोज चढ़ाया और वीगो द्वारा एक इंजेक्शन लगाया। इंजेक्शन लगाते ही प्रार्थी के भाई विमलेश के पूरे शरीर में झनझनाहट होने लगी और उलझन शुरू हो गयी। ऐसे में डाक्टर ने दूसरा इंजेक्शन लगाया तो विमलेश के मुंह से झाग निकलने लगा। कुछ देर के बाद ही उसके भाई की मृत्यु हो गयी। डाक्टर ने उसे हिन्द अस्पतालरेफर कर दिया। वहां के डाक्टरों ने विमलेश को मृत घोषित करते हुए बताया कि उसकी मृत्यु लगभग 30 मिनट पहले ही हो चुकी है। शिकायतकर्ता ने जिलाधिकारी और पुलिस अधीक्षक से शिकायत कर कार्रवाई की मांग की है।

खनन में लगी ट्रैक्टर-ट्रॉली सीज

संवाददाता, करनैलगंज

अमृत विचार : बुधवार की रात अवैध खनन किये जाने की सूचना पर पहुंची खनन विभाग की टीम ने अवैध खनन में लगी एक ट्रैक्टर ट्राली को मौके से पकड़कर सीज कर दिया। जिससे अवैध खनन करने वालों में खलबली मची है। थाना कटरा बाजार के असरना से जुड़ा है।

सहायक खनन अधिकारी विवेक कुमार को खबर मिली कि थाना कटरा बाजार के असरना ग्राम पंचायत में अवैध तरीके से खनन की जा रही है। जिस पर खनन विभाग की टीम मौके पर पहुंची जहां कई ट्रैक्टर ट्राली व रैपर से खनन को अंजाम दिया जा रहा था। टीम

खेत में किया गया खनन। अमृत विचार

को देखते ही खनन में लगे वाहन भाग खड़े हुए। उन्होने बताया कि एक ट्रैक्टर ट्राली का पीछा कर मौके से पकड़ लिया गया। जिसे थाना कटरा बाजार लाकर सीज कर दिया गया। खनन विभाग की इस कार्रवाई से अवैध खनन करने वालों में हड़कंप मचा हुआ है।

खनन रोके जाने की लगाई गुहार

स्थानीय कोतवाली के ग्राम वैरागी पुरवा निवासी एक व्यक्ति ने डीएम गोंडा सहित खनन विभाग को दिए शिकायती पत्र में आरोप लगाया है कि उसके गांव के ही कुछ लोग खनन करने वालों से मिलकर जेसीबी लगाकर अवैध खनन में लिप्त है। मामला कोतवाली करनैलगंज से जुड़ा है। यहां के सकरौरा ग्रामीण के वैरागी पुरवा निवासी रोहित शुक्ला पुत्र त्रिवेणी शुक्ला ने जिलाधिकारी व खनन विभाग को दिए शिकायती पत्र में कहा है कि गांव के निवासी कृष्ण कुमार व अवधेश कुमार मिलकर खनन करने वालों से अवैध तरीके से खनन कराने में लिप्त है। विगत मंगलवार की रात उक्त लोगों ने जेसीवी मशीन लगाकर खनन कर रहे थे। आरोप है कि खनन की सूचना 112 सहित स्थानीय पुलिस को दी गई। लेकिन कोई कार्रवाई नहीं की गई। यही नहीं जब उक्त खनन की सूचना डीएम के सीयूजी नंबर पर की गई तो पुलिस ने मौके पर पहुंचकर जेसीबी व ट्रैक्टर ट्राली को हटवा दिया। अब विपक्षी बराबर धमकी दे रहे है। इस विषय में कोतवाल निर्भय नारायण सिंह का कहना है कि कार्यवाही की जा रही है।

लापरवाही जल जीवन मिशन के तहत ग्राम पंचायत में निर्मित कराई गई थी टंकी, ग्रामीण कई बार कर चुके हैं धरना-प्रदर्शन

करोड़ों की लागत से बनी टंकी में एक बूंद पानी नहीं

संवाददाता, इटियाथोक

अमृत विचार: जल जीवन मिशन के तहत ग्राम पंचायत में करोड़ों की लागत से बनी पानी की टंकियां महज शोपीस बनकर रह गई है। एक तरफ सरकार ग्रामीण परिवारों को साफ स्वच्छ जल मुहैया कराना चाहती है जिससे जल जनित बीमारियों से आम जनमानस को बचाया जा सके। पानी की टंकी बन गई, पाइप लाइन भी बिछा दी गई लेकिन ग्रामीणों के घर में लगी टोटी में पानी नहीं आ रहा है।

इटियाथोक ब्लाक की ग्राम पंचायत तारी परसोहिया में 2020-21 में कार्यकारी संस्था

सोहिया में शोपीस बनी पानी की टंकी।

द्वारा 135 लाख 50 हजार रुपए की लागत से पानी की टंकी का निर्माण कराया गया।

ग्राम पंचायत में पाइप लाइन भी विछा दी गई घर-घर में टोटी भी लगा दी गई। ग्रामीणों का कहना है कि संस्था द्वारा घटिया किस्म की पाइप का प्रयोग किया गया था और सड़क में थोड़ी सी खुदाई करके पाइप को डाल दिया गया था। वह पाइप कई जगह कट फट गई। जिसके कारण सभी के घरों में पानी नहीं पहुंच पा रहा है। ग्रामीणों ने टंकी पर पहुंचकर प्रदर्शन किया और शासन प्रशासन से मांग की कि शीघ्र ही पाइप को ठीक कर पानी की टंकी को चालू कराया जाए जिससे ग्रामीण परिवारों को साफ स्वच्छ जल मिल सके। ग्रामीणों ने बताया कि 25 जून को प्रस्तावित डीएम गोंडा द्वारा चौपाल लगाई जा रही है उसे चौपाल में भी डीएम गोंडा के सामने इस समस्या को ग्रामीण रखेंगे। विडंबना इस बात की है कि प्रशासन द्वारा बड़े-बड़े दावे किए जा रहे हैं लेकिन ग्राउंड पर लगभग सभी योजनाओं में प्रशासन के दावे फेल होते नजर आ रहे हैं। ग्राम पंचायत स्तर पर पानी की टंकियां बनाई जा रही हैं। कई जगह बन चुकी हैं और कुछ जगह प्रस्तावित हैं लेकिन लोगों को पानी नहीं मिल पा रहा है जिसके कारण लाखों करोड़ों रुपए पानी की तरह बहा दिए गए लेकिन इन योजना का लाभ ग्रामीणों को नहीं मिल पा रहा है जिससे ग्रामीण अपने आप को ठगा महसूस कर रहा है। ग्रामणों का कहना है कि यदि पानी की टंकी शुरू हो जाती तो लोगों को राहत मिल जाती।

केवलपुर में नलकूप की नाली क्षतिग्रस्त

रुपईडीह, अमृत विचार : ब्लॉक की ग्राम पंचायत केवलपुर में स्थापित राजकीय नलकूप की नाली क्षतिग्रस्त हो गई है। इससे किसानों को फसल सिंचाई मे दिक्कतें उठानी पड़ रही है। प्रधान पति मुलायम यादव ने नलकूप विभाग के अधिशासी अभियंता से मिलकर शीघ्र ही नाली का निर्माण कराये जाने की मांग की है।

श्रीमद भागवत कथा के दौरान आत्मदेव की कथा का वर्णन

पिसावां। ढखौरा गांव में गुरुवार से आयोजित श्रीमद्भागवत कथा के पहले दिन कथा वाचक हरिओम शास्त्री ने गोकर्ण व धुंधकारी की कथा सुनाते हुये कहा तुंगभद्रा नदी के तट पर आत्मदेव नामक एक व्यक्ति रहता था। उसकी पत्नी का नाम धुंधुली था। वह झगड़ालू किस्म की थी। संतान न होने के कारण पति परेशान रहता था। एक बार आत्मदेव दुखी मन से आत्महत्या के लिए कुआं में कूदने वाला था तभी एक ऋषि ने उसे बचा लिया। ऋषि ने पूछा क्यों आत्महत्या करने जा रहे हो। इसके बाद ऋषि की बात को सुनकर आत्मदेव ने कहा ऋषिवर मेरे एक भी संतान नहीं है। इस कारण आत्महत्या करने का कदम उठाया। यह सुनकर ऋषि ने अपने थैले से फल निकालकर कहा कि तुम यह फल अपनी पत्नी को खिला देना, इससे एक संतान की प्राप्ति होगी।

एक नजर

चोर दरवाजे से दरें बढ़ाने की कोशिश कर रहा कारॅपोरेशन

अमृत विचार, लखनऊ : उत्तर प्रदेश राज्य विद्युत उपभोक्ता परिषद के अध्यक्ष अवधेश कुमार वर्मा ने आरोप लगाते हुए कहा कि पावर कॉरपोरेशन 'चोर दरवाजे' से दरें बढ़ाने की कोशिश कर रहा है, पर किसी तरह दरों में बढ़ोतरी नहीं होने दी जाएगी। उन्होंने बिजली कंपनियों पर उपभोक्ताओं के पक्ष में निकल रहे 33,122 करोड़ के एवज में अगले पांच सालों तक बिजली दरों में आठ प्रतिशत की कमी किए जाने व नोएडा पावर कंपनी के मामले में अगले दो सालों तक 10 प्रतिशत की कमी की मांग की।

बिजली दरों पर पावर कॉरपोरेशन ने आयोग में पेश नहीं किया प्रस्ताव

राज्य ब्यूरो, लखनऊ

▸▸ कहा, दरों पर आयोग स्वयं ले निर्णय

अमृत विचार : प्रदेश में नई बिजली दरों के निर्धारण को लेकर इस बार उत्तर प्रदेश पावर कॉरपोरेशन ने राज्य विद्युत नियामक आयोग में उपभोक्ता श्रेणीवार विस्तृत प्रस्ताव पेश नहीं किया। कॉरपोरेशन ने वार्षिक राजस्व आवश्यकता का उल्लेख करते हुए आयोग से स्वतः दरों के निर्धारण की मांग की है।

आयोग के निर्देश पर पावर कॉरपोरेशन समेत प्रदेश की बिजली कंपनियों ने वार्षिक राजस्व आवश्यकता से संबंधित आंकडे समाचार पत्रों में प्रकाशित कराये, पर बिजली दरों में न तो बढोतरी का और न ही कमी का कोई उल्लेख किया गया। बिजली कंपनियों ने आयोग में प्रस्ताव दाखिल कर बिजली लागत व खर्च के बीच अंतर को देखते हुए बिजली दर पर स्वतः उचित फैसला लेने की मांग की।

यह पहला मौका है कि जब आयोग के निर्देश के बाद भी कॉरपोरेशन ने उपभोक्ता श्रेणीवार प्रस्ताव पेश नहीं किया। हर साल कॉरपोरेशन अपने विस्तृत प्रस्ताव में घरेलू, वाणिज्यिक, उद्योग समेत विभिन्न श्रेणी की नई बिजली दरों का प्रस्ताव पेश करता रहा है। साथ ही, कॉरपोरेशन की ओर से बिजली दरों में बढ़ोतरी की मांग की जाती रही है। हालांकि, उपभोक्ताओं के विरोध के कारण दरें नहीं बढ़ सकी हैं।

खुर्जा व बुलंदशहर को मिलाकर गठित होगा नया प्राधिकरण

मुख्यमंत्री ने कहा, सभी नगरों में इनर रिंग रोड का विकास करना आवश्यक, तैयार करें कार्ययोजना

राज्य ब्यूरो, लखनऊ

अमृत विचार : खुर्जा और बुलंदशहर विकास प्राधिकरणों को मिलाकर नया प्राधिकरण गठित होगा। मुख्यमंत्री योगी आदित्यनाथ ने गुरुवार को सरकारी आवास पर हुई उच्च स्तरीय बैठक में खुर्जा, बुलंदशहर व मुरादाबाद विकास प्राधिकरणों की जीआईएस आधारित महायोजना-2031 के प्रस्तुतिकरण का अवलोकन किया और सुनियोजित विकास के लिए आवश्यक दिशा-निर्देश दिए।

मुख्यमंत्री ने कहा कि खुर्जा और बुलंदशहर दो अलग-अलग विकास प्राधिकरण के रूप में गठित हैं, जबकि दोनों ही विकास प्राधिकारणों में आर्थिक, वाणिज्यिक, औद्योगिक, सांस्कृतिक और सामाजिक समरूपता है। पूरा क्षेत्र एक ही जिले बुलंदशहर के अंतर्गत आता है। विकास के लिए दीर्घकालिक योजनाओं को बनाने व उनके सुगम क्रियान्वयन के लिए यह आवश्यक है कि दोनों प्राधिकरणों को मिलाकर एक बड़े विकास प्राधिकरण का गठन किया जाए।

सरकारी आवास पर आवास विभाग की लंबित महायोजनाओं के प्रस्तुतीकरण की समीक्षा करते मुख्यमंत्री योगी।

▸▸ खुर्जा, बुलंदशहर व मुरादाबाद के विकास के लिए मुख्यमंत्री ने किया महायोजना पर विचार

उन्होंने कहा कि सभी नगरों में इनर रिंग रोड का विकास करना जरूरी है, इसके लिए कार्ययोजना तैयार करें। सीमा विस्तार में शामिल नए गांवों को महायोजना में आबादी के रूप में ही दर्ज करें, ग्रीन बेल्ट के रूप में दर्ज न किया जाय। नदियों, पोखरों व अन्य जलाशयों पर अतिक्रमण न होने दिया जाय। लखनऊ की कुकरैल नदी की तर्ज पर कार्रवाई की जाय। उन्होंने कहा कि महायोजना में मेडिसिटी, स्पोर्ट्स सिटी, एजुकेशन सिटी, कन्वेशन सेंटर आदि के लिए स्पष्ट क्षेत्र चिन्हित किये जायं। जनसमस्याओं के निस्तारण में तेजी लाएं व नक्शा पास कराने जैसी सामान्य कार्यों में अनावश्यक विलम्ब न हो।

सिरेमिक हाट का निर्माण कराएं

मुख्यमंत्री ने कहा कि खुर्जा का सिरेमिक उद्योग देश-विदेश में विशेष पहचान रखता है। वर्ष 2021 में 23 मिलियन यूएस डॉलर मूल्य के सिरेमिक उत्पाद निर्यात किए गए। इस सेक्टर में अभी बहुत संभावना है। आवश्यकता है कि इससे जुड़े उद्यमियों, शिल्पियों की अपेक्षाओं के अनुसार सुविधाओं का विस्तार किया जाए। उन्हें मार्केट उपलब्ध कराएं। सिरेमिक हाट का निर्माण कराएं।

फिर टूटा रिकॉर्ड, बिजली की अधिकतम मांग 30 हजार मेगावाट के पार

ओबरा की दो इकाइयां ठप, बिजली संकट बढ़ा, अन्य स्रोतों से पूरी की गई मांग

राज्य ब्यूरो, लखनऊ

अमृत विचार : प्रदेश में बिजली की अधिकतम मांग का रिकॉर्ड फिर टूट गया। गुरुवार को बिजली की अधिकतम मांग 30 हजार मेगावाट पार कर गई। भीषण गर्मी को देखते हुए मांग के 32 हजार मेगावाट तक पहुंचने की संभावना जताई जा रही है। इस बीच, ओबरा बिजलीघर की दो इकाइयां ठप हो गईं। इससे उत्पादन इकाइयों में बिजली संकट बढ़ गया और एनर्जी एक्सचेंज व अन्य स्रोतों से बिजली की मांग पूरी की गई।

पावर कॉरपोरेशन के सूत्रों के अनुसार, ओबरा की 660 मेगावाट व 200 मेगावाट की एक-एक इकाई ठप हो गई, जबकि पारीछा की 210 मेगावाट क्षमता की बंद चल रही इकाई चालू नहीं हो सकी। ओबरा की 200 मेगावाट की इकाई के गुरुवार की देर रात तक व बाकी इकाइयों के 14 जून तक चालू होने की उम्मीद जताई गई।

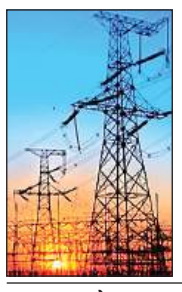

▸▸ 30 हजार मेगावाट से ज्यादा बिजली आपूर्ति देने वाला पहला राज्य बना प्रदेश

उत्तर प्रदेश पावर कॉरपोरेशन के अधिकारियों ने बताया कि प्रदेश देश का पहला राज्य है। जिसने 30 हजार मेगावाट से ज्यादा मांग के अनुरूप बिजली आपूर्ति करने का रिकॉर्ड बनाया। गुरुवार को अधिकतम मांग 30,240 मेगावाट दर्ज हुई। कॉरपोरेशन ने अधिकतम बिजली खपत 653.526 मिलियन यूनिट का नया रिकॉर्ड बनाया।

पावर कॉरपोरेशन के अध्यक्ष डॉ. आशीष कुमार गोयल ने कहा है कि प्रदेश में पहली बार गर्मी में उपभोक्ताओं को 24 घंटे बिजली आपूर्ति की जा रही है। अत्यधिक तापमान और गर्मी के कारण बिजली मांग प्रतिदिन नए कीर्तिमान स्थापित कर रही है। बिजली कर्मियों की कर्मठता से आपूर्ति के रिकॉर्ड भी बन रहे हैं। सभी कार्मिक इस चुनौती पूर्ण समय में पूरी लगन और मेहनत के साथ अपने उत्तरदायित्वों का निर्वहन करें। उपभोक्ताओं के फोन उठाएं, क्षेत्र में 'पेट्रोलिंग' करें, साथ ही, टोल फ्री नंबर 1912 पर आने वाली सूचनाओं पर तत्काल कार्रवाई करें।

संभल के अधीक्षण अभियंता को प्रतिकूल प्रविष्टि : पावर कॉरपोरेशन के अध्यक्ष ने बिजली आपूर्ति में उदासीनता बरते जाने पर मुरादाबाद जोन के संभल में तैनात अधीक्षण अभियंता को प्रतिकूल प्रविष्टि देने के निर्देश दिए हैं। मुरादाबाद जोन की समीक्षा बैठक में अध्यक्ष ने बिलिंग व राजस्व वसूली के कार्यों की प्रगति पर गहरा असंतोष व्यक्त किया।

संकट केवल स्थानीय खराबी से

पावर कॉरपोरेशन के अध्यक्ष डॉ. आशीष कुमार गोयल ने कहा कि सिस्टम की क्षमता के कारण कहीं भी बिजली कटौती नहीं हो रही है। स्थानीय खराबी के कारण बिजली आपूर्ति के बाधित होने की स्थिति में बिजली कर्मी कम से कम समय में उसे ठीक कर आपूर्ति बहाल करने के लिए प्रयासरत हैं।

कुछ समय का कीर्तिमान, बाकी समय बदहाली

उत्तर प्रदेश राज्य विद्युत उपभोक्ता परिषद के अध्यक्ष अवधेश कुमार वर्मा ने कहा कि पावर कॉरपोरेशन बिजली आपूर्ति का रोज नया रिकॉर्ड बना रहा है, पर प्रदेश के उपभोक्ताओं को बिजली संकट की वजह से गर्मी में पसीना बहाते बीत रहा है। उन्होंने कहा कि बीती रात 10 बजे से रात 11 बजे के बीच केवल 35 मिनट के लिए 30 हजार मेगावाट के ऊपर बिजली की अधिकतम मांग रही। उन्होंने कहा कि 'ब्रेकडाउन' को जोड़ लिया जाए तो बिजली की मांग 32 हजार मेगावाट के ऊपर जा रही है। उन्होंने स्थानीय खराबी के कारण उत्पन्न बिजली संकट दूर कर लोगों को पर्याप्त बिजली मुहैया कराने की मांग की।

डीएसपी और महिला डॉक्टर विवाद प्रकरण की जांच शुरू

अमृत विचार, लखनऊ : बस्ती में महिला मित्र विवाद में फंसे डिप्टी एसपी के प्रकरण को लेकर जांच शुरू हो गई है। महिला मित्र की ओर से दर्ज करायी गयी एफआईआर की जांच के लिए सभी पक्षों को बयान के लिए नोटिस जारी किया गया है।

बता दें कि डिप्टी एसपी विनय सिंह चौहान व उनकी पत्नी और बेटी के खिलाफ जयपुर की एक महिला डॉक्टर ने मारपीट का आरोप लगाते हुए एफआईआर दर्ज करायी। आरोप है कि वह विनय सिंह चौहान से पांच वर्षों से जुड़ी हुई हैं। वह विनय से मिलने के लिए बस्ती उनके सरकारी आवास पर पहुंची थीं। इस दौरान अचानक विनय की पत्नी और बेटी आवास पर पहुंच गईं और उसे लाठी डंडों से पीटा, जिससे वह घायल हो गई। मारपीट में विनय ने भी पत्नी और बेटी की मदद की थी। महिला थाने में एफआईआर दर्ज हुई थी। अब मामले की जांच शुरू हो गई है। सभी पक्षों को बयान देने के लिए बुलाया गया है। अधिकारियों ने बताया कि उन महिला कांस्टेबल को भी बयान लेने के लिए बुलाया गया, जिसने महिला डॉक्टर को गिरफ्तार किया था। साथ में महिला डॉक्टर को भी नोटिस भेजा गया है।

कोऑपरेटिव सेल के विलय से सीबीसीआईडी का बढ़ा कद

डीपी शुक्ल, लखनऊ

अमृत विचार : शासन के निर्देश पर पिछले वर्ष नवंबर माह में कोऑपरेटिव सेल का विलय सीबीसीआईडी में हो गया। इससे इसकी साख व धाक में वृद्धि हुई है। इतना ही नहीं, योगी सरकार ने पुलिस विभाग की प्रमुख जांच एजेंसी आर्थिक अपराध अनुसंधान शाखा ईओडब्ल्यू से करीब 260 मामलों की विवेचना सीबीसीआईडी को स्थानांतरित की है।

दो जोनल अफसरों की देख-रेख में प्रदेश में कुल नौ खंड बनाए गए हैं, जिसमें मेरठ, आगरा, बरेली, लखनऊ, अयोध्या, प्रयागराज, कानपुर नगर, वाराणसी व जौनपुर शामिल है। यहां प्रत्येक खंड में खंडाधिकारी नियुक्त हैं।

सीबीसीआईडी में तैनात एडीजी के. सत्यनारायण और आईजी राजेश डी. मोदक की देख-रेख में मामलों की विवेचना होती है। कोऑपरेटिव सेल से सीबीसीआर्डडी में इस वर्ष कुल 40 मामलों की विवेचना की जा रही है। वर्तमान में 350 मामले विवेचनाधीन हैं। एक अधिकारी का कहना है कि हर विवेचक को समय रहते हुए निष्पक्ष विवेचना करने के निर्देश है।

सीबीसीआईडी में कुल 350 मामले विवेचना के लिए लंबित हैं। सभी विवेचकों को स्पष्ट निर्देश दिया गया है कि वह स्वतंत्र होकर गुणवत्तापरक, निष्पक्ष और समय रहते विवेचना कर मामलों का निस्तारण करें।

–एसएन साबत, पुलिस महानिदेशक, सीबीसीआईडी

सूत्रों के अनुसार, 14 बार विवेचना बदले जाने वाले गोंडा के चर्चित मामले की विवेचना लखनऊ खंडाधिकारी के पर्यवेक्षण में हो रही है, जबकि एक एएसपी पर लगे शारीरिक शोषण की विवेचना कानपुर के खंडाधिकारी को सौंपी गयी है। इसी तरह आगरा के चर्चित अधिवक्ता हत्याकांड की भी विवेचना करने की जिम्मेदारी सीबीसीआईडी को मिली है।

प्रमुख विवेचनाधीन मामले

- ▸▸ लखनऊ के एएसपी पर लगा शोषण का आरोप
- ▸▸ गोंडा के तरबगंज का चर्चित दलित हत्याकांड
- ▸▸ आगरा का चर्चित अधिवक्ता हत्याकांड

शून्य सीट पर सिमटी बसपा को गिरते वोट प्रतिशत की चिंता

संगठन को नए सिरे से व्यवस्थित करने की तैयारी, कई पदाधिकारियों पर गिर सकती है गाज

पद्माकर पाण्डेय, लखनऊ

अमृत विचार : लोकसभा चुनाव में शून्य पर सिमटी बसपा को गिरते मत प्रतिशत ने चिंता में डाल दिया है। पिछले महीने हुए लोकसभा चुनाव में मिले मतों का आंकड़ा बता रहा है कि बसपा का कोर वोटर भी उससे छटककर इंडी गठबंधन के पाले में चला गया।

करारी हार और गिरते वोट प्रतिशत पर पार्टी में समीक्षा का दौर जारी है, संगठन के पदाधिकारी कारण गिना रहें हैं। सूत्रों का कहना है इस मुद्दे पर मायावती बहुत गंभीर हैं और संगठन को नए सिरे से व्यवस्थित करने की तैयारी चल रही है। 23 जून के बाद कई पदाधिकारियों पर गाज गिर सकती है, पार्टी में बड़ा बदलाव देखने को मिलेगा।

फैक्ट फाइल

- ▸▸ बसपा को 19.77 प्रतिशत मत मिले थे 2014 के लोकसभा चुनाव में
- ▸▸ 19.43 प्रतिशत वोट मिले थे 2019 के लोकसभा चुनाव में
- ▸▸ 9.43 प्रतिशत मत मिले 2024 के लोकसभा चुनाव में

वर्ष 2014 के लोकसभा चुनाव में भी बसपा को एक भी सीट नहीं मिली थी, हालांकि तब पार्टी को 19.77 प्रतिशत मत मिले थे। वर्ष 2019 में बसपा ने सपा के साथ गठबंधन कर चुनाव लड़ा। तब वोट प्रतिशत तो गिरा लेकिन, सीटों की संख्या शून्य से 10 पहुंच गई। 2019 में बसपा को 19.43 प्रतिशत वोट मिले थे। तब पार्टी में घटे मत प्रतिशत पर चर्चा नहीं हुई थी।

गठबंधन के दौर में बसपा वर्ष 2024 के लोकसभा चुनाव में अकेले उतरी। लेकिन, 18वीं लोकसभा चुनाव में उसे केवल 9.43 प्रतिशत मत ही मिले। सीट तो एक भी नहीं मिल पाई। मतों में करीब 10.04 फीसदी की कमी बसपा प्रमुख मायावती के लिए चिंता का विषय बना हुआ है। इसके लिए आंतरिक रूप से मंडलवार, विधानसभा क्षेत्रवार और ब्लॉक स्तर पर कोर मतदाताओं से संवाद प्रबंधन कार्य की समीक्षा की जा रही है।

▸▸ इंडी गठबंधन का वोट प्रतिशत बढ़ा

इस चुनाव में सबसे ज्यादा लाभ इंडी गठबंधन को हुआ है। इस चुनाव में सपा की तो पौ बारह हो गई। सपा ने वर्ष 2019 में 18.11 फीसद मत प्राप्त किए थे। वर्ष 2024 के चुनाव में 33.59 प्रतिशत मत प्राप्त कर वह सीटों के लिहाज से राज्य की सबसे बड़ी और देश में तीसरे नंबर की पार्टी बन गई है। सपा के साथ चुनाव लड़ने वाली कांग्रेस ने भी 6.36 प्रतिशत मतों की बढ़ोतरी कर ली। प्रदेश में कांग्रेस का मत प्रतिशत 9.46 प्रतिशत और सीटों की संख्या छह पहुंच गई। अनुमान लगाना गलत नहीं होगा कि पीडीए फार्मूले पर चुनाव लड़ने वाले इंडी गठबंधन के प्रत्याशी के पक्ष में बसपा के कोर मतदाता ने ज्यादा विश्वास किया।

▸▸ गठबंधन से बसपा को होता है फायदा

इस चुनाव में गठबंधन न करना मायावती का निर्णय पार्टी के लिए नुकसानदेह साबित हुआ है। सपा के साथ वर्ष 2019 में बसपा ने 10 लोकसभा सीटें जीतीं थी। गठबंधन न होने से इनमें से ज्यादातर सीटें इंडी गठबंधन के पास चली गईं और अन्य सीटों पर दूसरे दलों में बाजी मार ली। बसपा से छिनने वाली सीटों में अंबेडकर नगर, श्रावस्ती, लालगंज, घोसी, जौनपुर और गाजीपुर में सपा ने जबरदस्त जीत हासिल की है। सपा के समर्थन से कांग्रेस प्रत्याशी ने सहारनपुर सीट झटक ली। अकेले चुनाव लड़ी बसपा बिजनौर सीट भी नहीं बचा सकी। यह सीट रालोद ने जीत ली है। नगीना सीट पर बसपा के कोर मतदाताओं पर अपना वर्चस्व स्थापित करते हुए आजाद समाज पार्टी के चंद्र शेखर ने जीत दर्ज की।

लोकसभा चुनाव की जीत स्थायी नहीं एक्सीडेंटल जीत है। भाजपा को हराने के नाम पर पार्टियों ने मतदाताओं को बरगलाने का काम किया है। इस मुद्दे पर पार्टी गंभीर चिंतन कर रही है और नई रणनीति के तहत 2027 का चुनाव बसपा जीतेगी।

–विश्वनाथ पाल सिंह, प्रदेश अध्यक्ष बसपा

वर्ग पहेली-100

बाएं से दाएं

2. मुकुट के आकार की एक प्रकार की तिकोनी टोपी जो किसी समय मुसलमान फ़कीर पहना करते थे।
4. लालच, लोभ।
5. 1. निगलने की क्रिया या भाव 2. निगलना।
7. दे. पंचमेल।
8. 1. घिसने

ऊपर से नीचे

1. 1. कीचड़, फिसलन 2. भीड़-भाड़ 3. उलझन, दुविधा 4. व्यर्थ का विवाद।
3. 1. जो किसी तीव्र मनोविकार के कारण ज्ञान या विवेक खो बैठा हो, जिसकी दिमागी हालत ठीक न हो, बावला, विक्षिप्त, सनकी 2. प्रेम या क्रोध में आपे से बाहर व्यक्ति, दीवाना 3. बहुत मूर्ख।
5. 1. गीला और नरम, आर्द्र और कोमल 2. करुणा
6. 1. कामवासना संबंधी 2. भौतिक या शारीरिक।
7. स्नान, सिंचाई, छिड़काव।

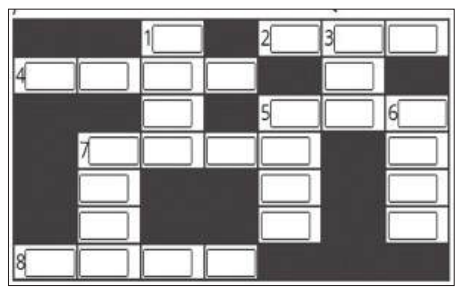

वर्ग पहेली -99 का हल

1 जी					2 अ	
वि		3 द	4 ब	का	ना	
त			ग		ड़ी	
	5 ब	6 त	र	स		7 ख
8 झ	ड़	क	ना		9 मौ	न
		री				ख
10 ऐ	ल	ब	म		11 था	ना

सुडोकू -13

सुडोकू एक तरह का तर्क वाला खेल है, जो एक वर्ग पहेली की तरह होता है। जब आप इस खेल को खेलना सीख जाते हैं तो यह बहुत ही सरलता से खेला जा सकता है। सुडोकू खेल में बॉक्स में 1 नंबर से 9 नंबर तक आने वाले अंक दिए हैं। इसमें कुछ बॉक्स खाली हैं, जिन्हें आपको भरना है। कोई भी अंक दोबारा नहीं आना चाहिए। एक सीधी लाइन और एक खड़ी लाइन तथा बॉक्स में नंबर रिपीट नहीं होना चाहिए।

	2		8			4		6
	4		7				3	
1			2	6	4			7
4	7			5				8
6				9			2	1
5			3	7	1			9
	3				2		5	
2		8			6		7	

सुडोकू - 12 का हल

8	5	2	6	4	1	9	7	3
9	4	1	3	8	7	6	5	2
6	7	3	5	2	9	1	8	4
2	6	5	9	1	4	7	3	8
4	1	7	8	3	5	2	9	6
3	8	9	7	6	2	4	1	5
1	3	8	4	7	6	5	2	9
5	2	4	1	9	8	3	6	7
7	9	6	2	5	3	8	4	1

आज का भविष्यफल

-पं.डॉ. ज्ञानेन्द्र शर्मा

आज की ग्रह स्थिति : 14 जून शुक्रवार 2024 संवत-2081, शक संवत 1946 मास-ज्येष्ठ, पक्ष-शुक्ल पक्ष, तिथि-अष्टमी 15 जून 12.03 तक तत्पश्चात नवमी।

आज का पंचांग

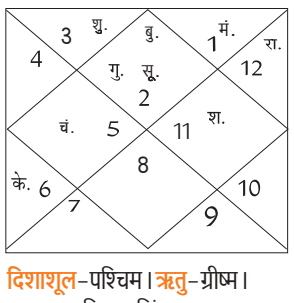

दिशाशूल-पश्चिम। ऋतु-ग्रीष्म।
चन्द्रबल- मिथुन, सिंह, तुला, वृश्चिक, कुंभ, मीन।
ताराबल-भरणी, कृत्तिका, रोहिणी, मृगशिरा, पुनर्वसु, आश्लेषा, पूर्वा फाल्गुनी, उत्तरा फाल्गुनी, हस्त, चित्रा, विशाखा, ज्येष्ठा, पूर्वाषाढ़ा, उत्तराषाढ़ा, श्रवण, धनिष्ठा, पूर्वाभाद्रपद, रेवती।
नक्षत्र-उत्तराफाल्गुनी पूर्ण रात्रि तक।

मेष — आज पिता की सेहत की चिंता हो सकती है। अधीनस्थ कर्मचारियों के ऊपर नियंत्रण रखना जरूरी होगा। संपत्ति विवादों को टालने का प्रयास करें। सरकारी कार्यों में आपको कुछ असुविधाओं का सामना करना पड़ेगा।

वृष — आज संपत्ति से जुड़े मामलों को लेकर आपको काफी सावधान रहना होगा। विद्यार्थी पढ़ाई में अच्छा प्रदर्शन करेंगे। संतान को लेकर कुछ चिंता हो सकती है। स्वजनों से मतभेद उभर सकते हैं। आपको अड़ियल रवैया अपनाने से बचना चाहिए।

मिथुन — आज दिन की शुरुआत अच्छी रहेगी, किंतु स्वास्थ्य को लेकर कष्ट हो सकता है। अपनी सेहत का विशेष ध्यान रखना चाहिए। वाहन सावधानी पूर्वक चलाएं। वैवाहिक जीवन में तालमेल बनाकर रखें। अपने काम की जिम्मेदारी दूसरों पर न डालें।

कर्क — आज व्यवसाय में आय वृद्धि होने के योग बन रहे हैं। भाई-बहनों के माध्यम से आपको लाभ प्राप्त होगा। आप काफी प्रसन्न मुद्रा में रहेंगे। आपके रुके हुए काम गति में आ सकते हैं। कार्यक्षेत्र में आपका मान-सम्मान बढ़ेगा।

सिंह — आज नए काम को लेकर आप उत्साहित रहेंगे। विवादित मामलों का समाधान निकालने में सफलता मिलेगी। आप सामाजिक कार्यक्रमों में व्यस्त रहेंगे जिससे कारण सामाजिक लोगों से आपके संबंध घनिष्ठ होंगे।

कन्या — आज आपको अनुभवी लोगों की सलाह से काफी लाभ हो सकता है। आपको अपने सम्मान की चिंता रहेगी। वैवाहिक जीवन को लेकर तनाव हो सकता है, लेकिन दोपहर के बाद आप समझदारी पूर्वक इन समस्याओं का समाधान प्राप्त कर लेंगे।

तुला — आज लोग आपको धोखा देने का प्रयास कर सकते हैं। नए कार्यों को लेकर जल्दबाजी न करें। आपको सावधानी पूर्वक परिस्थितियों का आकलन करना चाहिए। आप काफी अच्छे मूड में रहेंगे, लेकिन इसके बावजूद आपके मन में एक अजीब सा अज्ञात भय भी हो सकता है।

वृश्चिक — आज आपकी परिस्थितियां काफी अनुकूल रहने वाली हैं। शेयर मार्केट में निवेश कर सकते हैं। मित्रों से उत्साहवर्धक सूचना मिल सकती है। सामाजिक कार्यक्रमों में आप अपनी सहभागिता बढ़ा सकते हैं। पारिवारिक जीवन में प्रसन्नता रहेगी।

धनु — आज पारिवारिक व्यवसाय में आप कुछ बदलाव कर सकते हैं। मित्रों के साथ आप अच्छा समय बिताएंगे। शत्रुओं के ऊपर आपको विजय मिलेगी। राजनीतिक लोगों के लिए दिन अच्छा है। जॉब में अचानक पदोन्नति के योग बन रहे हैं।

मकर — आज वैवाहिक जीवन में असंतोष बढ़ सकता है। आप अपने विचारों को थोपने से बचें। संभव है कि कुछ समय पश्चात आप स्वयं अपनी ही बातों से सहमति न रखें। आपके मन में किसी पुरानी बात को लेकर चिंता रहेगी। संतान को लेकर कुछ परेशान हो सकते हैं।

कुंभ — आज वैवाहिक जीवन में तनाव हो सकता है। शाम को मन कुछ उदास रहेगा। अपने काम के प्रति मन में नकारात्मक भाव जाग सकता है। सुबह आप काफी अच्छे मूड में रहेंगे। कार्यक्षेत्र में अच्छे प्रदर्शन के कारण अति आत्मविश्वास में गलतियां कर सकते हैं।

मीन — आज आप अपने ऊपर बड़ी जिम्मेदारी ले सकते हैं जिसका कुछ दबाव भी आपको देखने को मिलेगा। शाम के समय आप जीवनसाथी के साथ कहीं घूमने जा सकते हैं। जॉब को लेकर आप कुछ यात्रा कर सकते हैं। लोग आपसे काफी अपेक्षा रखेंगे।

आज की फिल्में

B4U MOVIES
- शिव शक्ति — सुबह : 10.46
- मजाल — रात : 07.00

&pictures
- रोड साइड राउडी — सुबह : 11.31
- वेलकम बैक — शाम : 05.13

SONY PIX
- द डार्क नाईट राइसेस — सुबह : 10.44
- रैमपेज — रात : 09.00

ZEE CINEMA
- गुमनाम — सुबह : 09.30
- आरआरआर — रात : 08.00

colors CINEPLEX
- महा चोर — सुबह : 08.35
- जुग जुग जियो — शाम : 05.58

आज की सुपरहिट फिल्म

जी सिनेमा पर रात : 08.00 बजे

जोक्स ऑफ द डे

दो नाली के कीड़े खाते समय आपस में बाते कर रहे थे।
एक कीड़ा- यह सामने वाला होटल कितना साफ है। हर चीज शीशे की तरह चमकती है।
दूसरा कीड़ा-मेहरबानी करो यार, कम-से-कम खाना खाते समय तो ऐसी घिनौनी बाते मत किया करो।

लड़के वाले- आपकी लड़की क्या करती है?
लड़की वाले- जी, इम्पोर्ट-एक्सपोर्ट का काम करती है।
लड़के वाले- समझे नहीं।
लड़की वाले- गूगल से शायरियां उठाती है और वॉट्सऐप पर चिपकाती है।

मैंथा बाजार भाव

रामपुर-शिवालिक 960 फ्लैग 1070 डीएमओ 845 बोल्ड 1130, सम्भल-चन्दौसी-शिवालिक 930 फ्लैग 1065 बोल्ड 1105 डीएमओ 850।

लखनऊ मंडी

अनाज (प्रति क्वि.)-	
गेहूं (आरआर 21)	2360-2800
गेहूं (के 65)	3500-3800
बाजरा	2200-2300
मक्का	2700-2800
जौ	2900-3000
चावल (प्रति क्वि.)	
चावल सेल्हा	2800-3100
चावल बासमती	7000-8000
चावल मोटा	2800-3000
चावल मन्सूरी	3200-3500
चावल शक्कर चीनी	4800-5200
चावल गोल्डन सेल्हा	5600-8600
चावल राजरानी	7000-7500
दाल दलहन	
चना देशी	6800-7000
चना फार्मी	7200-7500
चना काबली	14500-17000
मटर हरा	6000-6200
मटर सफेद	6100-6500
दाल चना	8000-8400
दाल मटर	6400-6500
उड़द हरा	12000-12500
उड़द काला	9000-9500
दाल उड़द हरी	15500-16000
दाल उड़द काली	10500-11000
दाल उड़द धोवा	12000-12500
मूंग खड़ा	10000-10500
मूंग दाल	10500-11000
मूंग धोवा	12000-13000
मसूर	8800-9000
मलका	9000-9500
दाल अरहर फूल	16000-17000
दाल स्पेशल	13000-14000
राज्मा सफेद	13000-14000
राज्मा काला	11500-12500
मूंगफली का दाना	11000-12000
तेल तिलहन	
अलसी	5310-5510
लाही	4800-5200
काली सरसों	4900-5300
पीली सरसों	5600-5800 रुपये।

विकसित अर्थव्यवस्था बनाने के लिए कर दरें कम करने, आधार बढ़ाने की जरूरत

भारत को 2047 तक विकसित अर्थव्यवस्था बनने लिए कर विशेषज्ञों ने दी सलाह

नई दिल्ली, एजेंसी

भारत को 2047 तक विकसित अर्थव्यवस्था बनने लिए कर निर्धारण को लेकर अपने रुख में बदलाव करते हुए कर दरों में कटौती और आधार को बढ़ाकर कर राजस्व में वृद्धि करने की जरूरत है। विशेषज्ञों ने यह बात कही है।

उन्होंने कर दरों को कम करने, कर-भुगतान आधार को बढ़ाने और इस प्रकार भारत की निवेश तथा विकास आवश्यकताओं के वित्तपोषण के लिए साधन बनाने पर ध्यान देते हुए कर दरों से राजस्व की ओर बढ़ने की आवश्यकता को रेखांकित किया। ईवाई इंडिया के वरिष्ठ साझेदार सुधीर कपाड़िया ने कहा-पारंपरिक उच्च कर दरों के परिणामस्वरूप महत्वपूर्ण कर उछाल नहीं आया है। इस तथ्य को ध्यान में रखते हुए भारत में 1991 के बाद से सरकारों ने स्पष्ट रूप से मध्यम कर दरों की वकालत की है जिससे अधिक पारदर्शिता तथा अनुपालन को बढ़ावा मिलता है।

थॉट आर्बिट्रेज रिसर्च इंस्टिट्यूट के निदेशक कौशिक दत्ता ने 'थिंक चेंज फोरम' द्वारा आयोजित एक संगोष्ठी में कहा कि भारत का कर-सकल घरेलू उत्पाद (जीडीपी) अनुपात एक संपन्न असंगठित क्षेत्र की उपस्थिति से प्रभावित है, जो अब भी अर्थव्यवस्था में 30 से 35 प्रतिशत का योगदान देता है। दत्ता ने कहा कि सरल जीएसटी व्यवस्था से वे औपचारिक अर्थव्यवस्था में शामिल हो सकेंगे, 'इनपुट टैक्स क्रेडिट' ले सकेंगे और प्रतिस्पर्धी बन सकेंगे।

भारत अब भी विकासशील अर्थव्यवस्थाओं के समूह में

सेंटर फॉर डेवलपमेंट इकनॉमिक्स के पुलिन बी. नायक ने कहा-भारत अब भी विकासशील अर्थव्यवस्थाओं के समूह में है। प्रति व्यक्ति आय कम होने के कारण आयकरदाता कम हैं। कर की दरें बहुत अधिक रखना भी एक अनुचित विचार है क्योंकि इससे कर चोरी को बढ़ावा मिलेगा। नायक ने कहा कि कर-जीडीपी अनुपात को बढ़ाना बहुत बड़ी प्राथमिकता होनी चाहिए क्योंकि इससे सरकार सार्वजनिक वस्तुओं, बुनियादी ढांचे और सामाजिक क्षेत्र पर खर्च करने में सक्षम होगी। थिंक चेंज फोरम के महासचिव रंगनाथ तन्निर ने भी इसी तरह के विचार व्यक्त करते हुए कहा कि कराधान में सुधार समय की मांग है। सरकार को जल्द से जल्द कर की दरें कम करने और करदाताओं का आधार बढ़ाने पर विचार करना चाहिए।

अंबुजा सीमेंट्स ने पेन्ना सीमेंट का किया अधिग्रहण

नई दिल्ली। अडाणी समूह की कंपनी अंबुजा सीमेंट्स ने बृहस्पतिवार को 10,422 करोड़ रुपये के उपक्रम मूल्य पर पेन्ना सीमेंट इंडस्ट्रीज लिमिटेड (पीसीआईएल) का अधिग्रहण करने की घोषणा की। कंपनी ने बयान में कहा कि इस अधिग्रहण के लिए दोनों कंपनियों ने एक पक्के समझौते पर हस्ताक्षर किए हैं।

इस समझौते के तहत अंबुजा सीमेंट्स पीसीआईएल के मौजूदा प्रवर्तक समूह पी प्रताप रेड्डी एवं परिवार से कंपनी के 100 प्रतिशत शेयर खरीदेगी। हैदराबाद स्थित पेन्ना सीमेंट के अधिग्रहण से अडाणी समूह की सीमेंट उत्पादन क्षमता में 1.4 करोड़ टन सालाना की बढ़ोतरी होगी। इसके साथ ही अडाणी समूह की कुल सीमेंट उत्पादन क्षमता 8.9 करोड़ टन प्रति वर्ष हो जाएगी।

देश के पास गेहूं का पर्याप्त भंडार आयात शुल्क में नहीं होगा बदलाव

नई दिल्ली, एजेंसी

- खाद्य और सार्वजनिक वितरण मंत्रालय ने कहा-बदलाव का नहीं है इरादा

सरकार ने कहा है कि देश के पास घरेलू जरूरतों को पूरा करने, कीमतों को स्थिर रखने के लिए और यदि जरूरी हो, तो बाजार में हस्तक्षेप करने के लिए गेहूं का पर्याप्त भंडार है। इसके साथ ही सरकार ने स्पष्ट किया है कि अभी उसका इन अनाज के आयात शुल्क में बदलाव करने का कोई इरादा नहीं है। उपभोक्ता मामले, खाद्य और सार्वजनिक वितरण मंत्रालय के तहत खाद्य और सार्वजनिक वितरण विभाग गेहूं के बाजार मूल्य पर बारीकी से नजर रख रहा है। विभाग ने बृहस्पतिवार को बयान में यह जानकारी दी।

बयान में कहा गया है कि यह सुनिश्चित करने के लिए कि बेईमान तत्वों द्वारा कोई जमाखोरी न हो और कीमतें स्थिर रहे, आवश्यकतानुसार उचित हस्तक्षेप किया जाएगा। रबी विपणन सत्र वर्ष 2024 के दौरान विभाग ने 11.2 करोड़ टन गेहूं उत्पादन की जानकारी दी है। सरकारी स्वामित्व वाले भारतीय खाद्य निगम (एफसीआई) ने 11 जून तक करीब 2.66 करोड़ टन अनाज खरीदा है। सार्वजनिक वितरण प्रणाली और अन्य कल्याणकारी योजनाओं के लिए अनुमानित 1.84 करोड़ टन की आवश्यकता को पूरा करने के बाद, बाजार में हस्तक्षेप के लिए पर्याप्त गेहूं स्टॉक उपलब्ध होगा।

सर्राफा

कानपुर	
चॉदी 999 (प्रति किलो)	90,500
चांदी सिक्का (प्रति सैकड़ा)	95,000
चांदी सिक्का (सैकड़ा) बिकवाल	100000
सोना बिस्कुट (दस ग्राम)	73,500
गिन्नी (प्रति नग)	54,800-55,000
लखनऊ	
सोना स्टैंडड (प्रति 10 ग्राम)	72,850
सोना रवा (प्रति 10 ग्राम)	72,700
गिन्नी (प्रति 10 नग)	42, 500
चांदी (999)	89,000
चांदी तैयार	89,100
चांदी का सिक्का (प्रति सैकड़ा)	80, 000
बरेली	
सोना जेवरात पक्के	71,500
सोना जेवरात गिन्नी	70,500
चांदी पक्की	876 (अनुमानित)
मुरादाबाद	
सोना 24 कैरेट	71,400
चांदी आभूषण	89,750।

एनसीएलटी ने दिवालियापन पूरा करने के लिए गो फर्स्ट को दिया 60 दिन का समय

नई दिल्ली, एजेंसी

राष्ट्रीय कंपनी विधि अधिकरण (एनसीएलटी) ने बंद हो चुकी विमानन कंपनी गो फर्स्ट को दिवाला प्रक्रिया पूरी करने के लिए 60 दिन का अतिरिक्त समय दिया है। यह कॉर्पोरेट दिवाला समाधान प्रक्रिया (सीआईआरपी) को पूरा करने के लिए गो फर्स्ट को दिया गया चौथा विस्तार हैं।

कंपनी खरीदार खोजने के लिए संघर्ष कर रही है। इससे पहले दिवाला अधिकरण ने आठ अप्रैल को 60 दिन का विस्तार दिया था जो तीन जून 2024 को समाप्त हो गया था। गो फर्स्ट को अब तीन अगस्त 2024 तक की मोहलत दी गई है। दिल्ली स्थित एनसीएलटी पीठ ने विस्तार देते हुए कहा-यह अंतिम विस्तार है। दो सदस्यीय पीठ ने विस्तार की मांग करने पर समाधान पेशेवर को भी कड़ी फटकार लगाई। 'रिजॉल्यूशन प्रोफेशनल' (आरपी) की ओर से पेश हुए वकील ने अधिकरण को सूचित किया कि वे यह विस्तार दिल्ली उच्च न्यायालय के उस फैसले के बाद उत्पन्न असाधारण स्थिति के कारण मांग रहे हैं, जिसमें डीजीसीए को उसके सभी 54 विमान का पंजीकरण रद्द करने को कहा गया था।

सोने के दाम में 50 और चांदी में 550 रुपये की आई गिरावट

नई दिल्ली। अंतर्राष्ट्रीय बाजारों में कमजोरी के रुख के अनुरूप राष्ट्रीय राजधानी के सर्राफा बाजार में बृहस्पतिवार को सोना 50 रुपये की गिरावट के साथ 72,150 रुपये प्रति 10 ग्राम पर आ गया। पिछले कारोबारी सत्र में सोना 72,200 रुपये प्रति 10 ग्राम पर बंद हुआ था। चांदी की कीमत भी 550 रुपये लुढ़ककर 90,950 रुपये प्रति किलो रह गई। पिछले सत्र में यह 91,500 रुपये प्रति किलो पर बंद हुई थी। एचडीएफसी सिक्योरिटीज के वरिष्ठ विश्लेषक सौमिल गांधी ने कहा-दिल्ली के बाजारों में हाजिर सोने की कीमतें 72,150 रुपये प्रति 10 ग्राम पर हैं।

बाजार में सेंसेक्स-निफ्टी ने छुआ नया रिकॉर्ड स्तर

मुंबई, एजेंसी

- खरीदारी की बदौलत सेंसेक्स 204 और निफ्टी 75 अंक उछला

विश्व बाजार के नकारात्मक रुझान के बावजूद स्थानीय स्तर पर कैपिटल गुड्स, कंज्यूमर ड्यूरेबल्स, रियल्टी, इंडस्ट्रियल्स और आईटी समेत पंद्रह समूहों में हुई खरीदारी की बदौलत आज शेयर बाजार एक बार फिर ऊंचाई के नए शिखर पर पहुंच गया। बीएसई का तीस शेयरों वाला संवेदी सूचकांक सेंसेक्स 204.33 अंक उछलकर एक बार फिर 76,810.90 अंक के नए शिखर पर रहा। साथ ही नेशनल स्टॉक एक्सचेंज (एनएसई) का निफ्टी 75.95 अंक चढ़कर 23,398.90 अंक पर बंद हुआ। इसी तरह बीएसई का मिडकैप 0.79 प्रतिशत की छलांग लगाकर 45,521.86 अंक स्मॉलकैप 0.89 प्रतिशत मजबूत होकर 50,678.94 अंक पर रहा।

इस दौरान बीएसई में कुल 3984 कंपनियों के शेयरों में कारोबार हुआ, जिनमें से 2345 में लिवाली जबकि 1539 में बिकवाली हुई वहीं 100 में कोई बदलाव नहीं हुआ। इसी तरह निफ्टी की 35 कंपनियां हरे जबकि 15 लाल निशान पर बंद हुईं। बीएसई में धातु, बैंकिंग, यूटिलिटीज, एफएमसीजी और दूरसंचार में 0.89 प्रतिशत तक की गिरावट को छोड़कर 15 अन्य समूहों में तेजी का रुख रहा। इससे कैपिटल गुड्स 2.05, कंज्यूमर ड्यूरेबल्स 2.01, रियल्टी 2.15, कमोडिटीज 0.55, सीडी 0.88, ऊर्जा 0.54, हेल्थकेयर 0.69, इंडस्ट्रियल्स 1.67, आईटी 1.08, ऑटो 0.87, तेल एवं गैस 0.53, टेक 0.45 और सर्विसेज समूह के शेयर 0.79 प्रतिशत चढ़ गए। अंतर्राष्ट्रीय स्तर पर गिरावट का रुख रहा।

राष्ट्रीय

जम्मू-कश्मीर पुलिस ने 4 आतंकियों के जारी किए स्केच

डोडा आतंकी हमला: गिरफ्तारी में मददगार सूचना देने वाले को 20 लाख रुपये का इनाम देने की घोषणा

ब्यूरो, जम्मू

अमृत विचार: जम्मू-कश्मीर पुलिस ने डोडा जिले में दो हमलों में शामिल 4 आतंकियों के स्केच जारी किए और उनकी गिरफ्तारी में मददगार सूचना देने वाले को 20 लाख रुपये का इनाम देने की घोषणा की।

गौरतलब है कि मंगलवार को भद्रवाह के चत्तरगल्ला में 4 राष्ट्रीय राइफल्स और पुलिस की संयुक्त चौकी पर आतंकियों ने गोलीबारी की, जबकि बुधवार को जिले के गंडोह इलाके में तलाशी दल पर हमला किया गया, जिसमें एक पुलिसकर्मी समेत सात सुरक्षाकर्मी घायल हो गए। पुलिस प्रवक्ता ने कहा-जम्मू-कश्मीर पुलिस ने चार आतंकियों के स्केच जारी किए हैं, जिनके बारे में माना जा रहा है कि वे भद्रवाह, थाथरी, गंडोह के ऊपरी इलाकों में हैं और आतंकी गतिविधियों को अंजाम दे रहे हैं। उन्होंने कहा कि प्रत्येक आतंकी के बारे में सूचना देने वाले को 5 लाख रुपये का नकद इनाम देने की भी घोषणा की गई है। जम्मू-कश्मीर पुलिस लोगों से इन आतंकियों की मौजूदगी और आवाजाही के बारे में सूचना देने की अपील करती है।

पुलिस प्रवक्ता ने बताया कि पुलिस ने रियासी जिले में यात्री बस पर हमले में शामिल एक आतंकवादी का स्केच जारी किया और उसके बारे में सूचना देने वाले को 20 लाख रुपये का इनाम देने की घोषणा की है।

आतंकियों का पता लगाने के लिए तलाशी अभियान जारी

केंद्र शासित प्रदेश जम्मू कश्मीर में हाल ही में हुए हमलों में शामिल आतंकवादियों का पता लगाने के लिए विभिन्न जिलों के वन क्षेत्रों में बृहस्पतिवार को व्यापक तलाशी अभियान चलाया जा रहा है। अधिकारियों ने यह जानकारी दी। पुलिस ने बताया कि एक महिला ने दो व्यक्तियों की संदिग्ध गतिविधियों की सूचना दी जिसके बाद पुलिस ने अर्धसैनिक बलों के साथ मिलकर जम्मू के बाहरी इलाके नरवाल बाईपास क्षेत्र में तलाशी अभियान चलाया। इस संबंध में अधिक जानकारी की प्रतीक्षा है। पिछले चार दिन में आतंकवादियों ने रियासी, कठुआ और डोडा जिलों में चार जगहों पर हमले किए, जिनमें नौ तीर्थयात्रियों और केन्द्रीय रिजर्व पुलिस बल (सीआरपीएफ) के एक जवान की मौत हो गई तथा सात सुरक्षाकर्मी समेत कई अन्य घायल हो गए।

रियासी बस हमले के 50 संदिग्ध हिरासत में

जम्मू-कश्मीर के रियासी जिले में तीर्थयात्रियों को ले जा रही बस पर नौ जून को हुए आतंकवादी हमले के सिलसिले में पुलिस ने 50 संदिग्धों को हिरासत में लिया है। पुलिस प्रवक्ता ने गुरुवार को बताया कि कांडा इलाके में गहन पुलिस जांच में महत्वपूर्ण सुराग मिले हैं, जिनके अधार पर संदिग्धों को हिरासत में लिया गया है। जांच से उन लोगों की पहचान और गिरफ्तारी में मदद मिली है, जो हमले की साजिश रचने में संभावित रूप से शामिल हो सकते हैं। पुलिस ने गहन जांच के बाद छिपे हुए आतंकवादियों को बाहर निकालने के लिए दूर-दराज के सुदूर इलाकों में अपनी तलाशी बढ़ा दी है। ज्ञातव्य है कि बस पर हमला पौनी के कांडा इलाके में हुआ था, जिसमें 10 लोग मारे गये थे और 33 घायल हुए थे। प्रवक्ता ने कहा-व्यापक जांच सुनिश्चित करने के लिए अरनास और माहोर के दूर-दराज के इलाकों तक तलाशी अभियान चलाया जा रहा है। इन अभियानों का उद्देश्य और सबूतों को उजागर करना तथा उन आतंकवादियों को पकड़ना है जो इन दूरदराज के इलाकों में छिपे हो सकते हैं। कहा कि कानून प्रवर्तन एजेंसियां अपराधियों को न्याय के कटघरे में लाने और क्षेत्र के सभी निवासियों तथा आगंतुकों की सुरक्षा सुनिश्चित करने के लिए प्रतिबद्ध हैं।

जम्मू-कश्मीर के रामबन में सीआरपीएफ की बस में लगी आग

रामबन/जम्मू। जम्मू-कश्मीर के रामबन जिले में केन्द्रीय रिजर्व पुलिस बल (सीआरपीएफ) की बस में तकनीकी खराबी के कारण आग लग गई। अधिकारियों ने बृहस्पतिवार को यह जानकारी दी। अधिकारियों ने बताया कि बस श्रीनगर से जम्मू जा रही थी और इसमें सवार जवान सुरक्षित हैं। उन्होंने बताया कि सीआरपीएफ के काफिले की बस में दोपहर को जम्मू-श्रीनगर राष्ट्रीय राजमार्ग पर बैटरी चश्मा के निकट आग लग गई। अधिकारियों ने बताया कि आग पर काबू पा लिया गया है और कोई हताहत नहीं हुआ है। वाहन को थोड़ा बहुत नुकसान हुआ है। रामबन के प्रभारी निरीक्षक (एसएचओ) विजय कोतवाल ने बताया कि प्रारंभिक जांच से पता चला है कि आग इंजन की वायरिंग में शॉर्ट सर्किट के कारण लगी थी।

नागपुर के निकट कारखाने में हुए विस्फोट में छह लोगों की मौत

नागपुर के पास एक विस्फोटक-निर्माण फैक्ट्री में विस्फोट के बाद एक घायल को एंबुलेंस से अस्पताल ले जाते लोग। ● एजेंसी

नागपुर, एजेंसी

- विस्फोटक कारखाने में दोपहर में हुई घटना, तीन लोग घायल

महाराष्ट्र में नागपुर शहर के निकट विस्फोटक बनाने वाले एक कारखाने में बृहस्पतिवार अपराह्न हुए विस्फोट में पांच महिलाओं समेत छह श्रमिकों की मौत हो गई और तीन घायल हो गए। पुलिस ने यह जानकारी दी।

पुलिस ने बताया कि यह घटना नागपुर से लगभग 25 किलोमीटर दूर हिंगना पुलिस थाना क्षेत्र के अंतर्गत धमना गांव में चामुंडी एक्सप्लोसिव प्राइवेट लिमिटेड में दोपहर एक बजे हुई। नागपुर के पुलिस आयुक्त रवींद्र सिंघल ने बताया कि कुल नौ घायलों को शहर के दो निजी अस्पतालों में लाया गया। उन्होंने पत्रकारों को बताया कि इनमें से पांच महिलाओं और एक पुरुष की इलाज के दौरान मौत हो गई। एक अन्य पुलिस अधिकारी ने बताया कि जिस समय विस्फोट हुआ तब ज्यादातर श्रमिक विस्फोटक सामग्री पैक कर रहे थे। उन्होंने बताया कि जांच जारी है। केंद्रीय मंत्री और नागपुर के सांसद नितिन गडकरी ने हादसे पर संवेदना व्यक्त की। उनके कार्यालय ने एक बयान में कहा कि भाजपा नेता ने स्थानीय पार्टी कार्यकर्ताओं से यहां शाम को आयोजित होने वाले एक कार्यक्रम को रद्द करने की भी अपील की है। यह कार्यक्रम लोकसभा चुनावों के बाद गडकरी के फिर से केंद्रीय सड़क परिवहन मंत्री के रूप में शपथ लेने पर शहर में उनके स्वागत के लिए आयोजित किया गया था। उन्होंने दावा किया कि विस्फोट के बाद से कारखाने के मालिक और प्रबंधक लापता हैं। उन्होंने कहा-उनके समर्थकों ने पीड़ितों के लिए एंबुलेंस की व्यवस्था की।

एक नजर

दिल्ली के चांदनी चौक इलाके में एक दुकान में लगी आग

नई दिल्ली। उत्तरी दिल्ली के चांदनी चौक इलाके में बृहस्पतिवार को एक दुकान में आग लग गयी, लेकिन उसमें कोई जनहानि नहीं हुई है। दिल्ली अग्निशमन सेवा (डीएफएस) के अधिकारियों ने यह जानकारी दी। डीएफएस प्रमुख अतुल गर्ग ने कहा कि शाम पांच बजे चांदनी चौक इलाके से आग लग जाने के बारे में एक कॉल आयी। चांदनी चौक में नयी सड़क क्षेत्र के मारवाड़ी कटरा में आग लग गई थी। उन्होंने कहा कि 14 दमकल गाड़ियां मौके पर भेजी गई हैं।

आतंकवादी के मददगार का मकान कुर्क

श्रीनगर। जम्मू-कश्मीर के अनंतनाग जिले में पुलिस ने बृहस्पतिवार को आतंकवादियों के मददगार एक व्यक्ति के दो मंजिला मकान को कुर्क कर दिया। अधिकारियों ने यहां यह जानकारी दी। अधिकारी ने बताया कि जिले में गडोले इलाके के लोहार सेन्जी में स्थित रियाज अहमद भट के मकान पर पुलिस ने गैरकानूनी गतिविधियां (रोकथाम) अधिनियम (यूएपीए) के तहत संभागीय आयुक्त कश्मीर के आदेश पर यह कार्रवाई की।

शिक्षा और रोजगार देने में ट्रांसजेंडर को जाति से परे विशेष श्रेणी में रखें

चेन्नई, एजेंसी

- मद्रास उच्च न्यायालय ने फैसला सुनाते हुए की टिप्पणी
- कहा-सरकार ट्रांसजेंडर के लिए अलग मानदंड निर्धारित करे

मद्रास उच्च न्यायालय ने कहा है कि ट्रांसजेंडर को उनकी जाति से परे सिर्फ विशेष श्रेणी के तौर माना जाना चाहिए। अदालत ने तमिलनाडु सरकार को निर्देश दिया कि शैक्षिक संस्थानों में प्रवेश और रोजगार देने के लिहाज से ट्रांसजेंडर को महिला या पुरुष श्रेणी में न रखा जाए।

न्यायमूर्ति वी. भवानी सुब्बारायन ने 12 जून को पारित आदेश में कहा कि 'प्रत्येक रोजगार और शैक्षिक अवसरों' में सरकार ट्रांसजेंडर के लिए अलग मानदंड निर्धारित करे। सरकार सभी राज्य भर्ती एजेंसियों को निर्देश दे कि वे ट्रांसजेंडर को एक विशेष श्रेणी के रूप में निर्दिष्ट करें और उनके कट-ऑफ अंक के लिए अलग मानदंड निर्धारित करें। भविष्य में रोजगार के अवसरों और शिक्षण संस्थानों में अन्य विशेष श्रेणियों के लिए उपलब्ध उम्र में छूट ट्रांसजेंडर को भी दी जाए, भले ही उनकी जाति कुछ भी हो।

न्यायाधीश ने स्पष्ट किया कि भविष्य में ट्रांसजेंडर को पुरुष या महिला श्रेणी में नहीं माना जाएगा। अदालत ने ट्रांसजेंडर आर अनुश्री की याचिका को स्वीकार कर लिया। उन्हें 2017-18 के लिए संयुक्त सिविल सेवा परीक्षा में शामिल होने के अवसर से वंचित कर दिया गया था। न्यायाधीश ने कहा कि चूंकि याचिकाकर्ता ने योग्य कट-ऑफ अंक प्राप्त किए हैं, इसलिए तमिलनाडु लोक सेवा आयोग याचिकाकर्ता को सत्यापन के लिए दस्तावेज अपलोड करने की अनुमति दे। न्यायाधीश ने कहा कि याचिकाकर्ता को अनुसूचित जाति की महिला श्रेणी में रखा गया था और तमिलनाडु लोक सेवा आयोग (टीएनपीएससी) ने उसे सत्यापन के लिए अपने दस्तावेज अपलोड करने की अनुमति नहीं दी थी, क्योंकि उसने अनुसूचित जाति की महिलाओं के लिए निर्धारित कट-ऑफ से कम अंक प्राप्त किए थे।

पेमा खांडू बने तीसरी बार अरुणाचल प्रदेश के मुख्यमंत्री

इटानगर, एजेंसी

भाजपा के नेता पेमा खांडू ने बृहस्पतिवार को लगातार तीसरी बार अरुणाचल प्रदेश के मुख्यमंत्री के रूप में शपथ ली।

सीमावर्ती जिले तवांग के मुक्तो विधानसभा क्षेत्र से निर्विरोध विधायक निर्वाचित हुए खांडू को राज्यपाल के टी परनाइक ने केंद्रीय गृह मंत्री अमित शाह, भाजपा अध्यक्ष जेपी नड्डा, असम के मुख्यमंत्री हिमंत विश्व शर्मा, सिक्किम के मुख्यमंत्री प्रेम सिंह तमांग और कई अन्य नेताओं की मौजूदगी में शपथ दिलाई। प्रधानमंत्री नरेन्द्र मोदी ने बृहस्पतिवार को लगातार तीसरी बार अरुणाचल प्रदेश के मुख्यमंत्री के रूप में शपथ लेने पर पेमा खांडू और उनकी मंत्रिपरिषद के सदस्यों को बधाई दी और कहा कि यह टीम राज्य का विकास और भी तेज गति से करना सुनिश्चित करेगी।

प्रधानमंत्री नरेंद्र मोदी ने सोशल मीडिया मंच एक्स पर एक पोस्ट में कहा-अरुणाचल प्रदेश के मुख्यमंत्री के रूप में शपथ लेने पर पेमा खांडू को बधाई।

कर्नाटक में दूषित जल पीने से दो लोगों की मौत

तुमकुरु (कर्नाटक)। कर्नाटक के तुमकुरु जिले के मधुगिरि तालुका के चिन्नेनाहल्ली गांव में दूषित जल पीने से कम से कम दो लोगों की मौत हो गई। राज्य के गृह मंत्री जी. परमेश्वर ने बृहस्पतिवार को यह जानकारी दी। अधिकारियों के अनुसार बुधवार को यहां एक अस्पताल में जान गंवाने वाले चिक्कादासप्पा (76) और पेद्दान्ना (72) उन लगभग 100 लोगों में शामिल हैं, जो ग्रामीण मेले के दौरान टंकी और पेयजल इकाई का पानी पीने के बाद 10 जून को बीमार पड़ गए थे। जिले के प्रभारी मंत्री परमेश्वर आज अस्पताल पहुंचे और इलाज करा रहे लोगों की स्वास्थ्य स्थिति के बारे में जानकारी ली।

जरांगे ने महाराष्ट्र सरकार को दिया एक महीने का समय

छत्रपति संभाजीनगर, एजेंसी

- मराठा आरक्षण: मनोज ने अनिश्चितकालीन अनशन निलंबित किया

मराठा आरक्षण कार्यकर्ता मनोज जरांगे ने छह दिन पहले आरक्षण के मुद्दे पर शुरू किया अपना अनिश्चितकालीन अनशन बृहस्पतिवार को निलंबित कर दिया और समुदाय की मांगों को स्वीकार करने के लिए महाराष्ट्र सरकार को एक महीने का समय दिया।

उन्होंने यह घोषणा उस समय की जब महाराष्ट्र के मंत्री और मराठा आरक्षण उप-समिति के सदस्य शंभूराज देसाई, शिवसेना सांसद सांदीपन भुमरे ने जालना जिले में उनके पैतृक गांव अंतरवाली सरती में उनसे मुलाकात कर इस मुद्दे पर चर्चा की। इससे पहले राज्य के स्वास्थ्य मंत्री तानाजी सावंत और विधान परिषद में नेता प्रतिपक्ष अंबादास दानवे ने भी अंतरवाली सरती में जरांगे से मुलाकात की। धरना स्थल पर लोगों को संबोधित करते हुए जरांगे ने कहा, "हम मराठा समुदाय की मांगों को पूरा करने के लिए सरकार को एक महीने का समय दे रहे हैं। लेकिन हम आगामी विधानसभा चुनावों की तैयारी भी जारी रखेंगे। अगर सरकार हमें आरक्षण नहीं देती है तो हम इसमें (चुनाव में) जाएंगे और इसे (आरक्षण) हासिल करेंगे।

उन्होंने कहा-अगर एक महीने में मांगें पूरी नहीं की गईं तो न तो विपक्ष के सदस्य और न ही सरकार में बैठे लोग हमारे पास आएं। हम (राज्य विधानसभा चुनावों में) उम्मीदवारों के नाम घोषित करके उन्हें हरा देंगे। जरांगे ने आठ जून से अपना विरोध प्रदर्शन शुरू किया था। वह मसौदा अधिसूचना के क्रियान्वयन की मांग कर रहे हैं, जिसके तहत कुनबियों को मराठा समुदाय के सदस्यों के सगे सोयरे (रक्त संबंधी) के रूप में मान्यता दी गई है। साथ ही वह कुनबियों को मराठा के रूप में मान्यता देने के लिए एक कानून की भी मांग कर रहे हैं। कुनबी एक कृषि प्रधान समूह है, जो अन्य पिछड़ा वर्ग (ओबीसी) श्रेणी में आता है। जरांगे मांग कर रहे हैं कि सभी मराठों को कुनबी प्रमाण पत्र जारी किए जाएं, जिससे वे आरक्षण के लाभ के लिए पात्र बन सकें। जरांगे से मुलाकात के बाद मंत्री देसाई ने कहा-इस मुद्दे पर कल एक बैठक बुलाई जाएगी। पिछले पांच महीनों में से दो महीने आदर्श आचार संहिता (लोकसभा चुनावों के लिए) लागू होने में बीत चुके हैं।

भारतीय मूल के नीति विशेषज्ञ तरल गिरफ्तार

ह्यूस्टन, एजेंसी

- ऑनलाइन गलत पहचान और मिथ्या प्रस्तुति के आरोप में टेक्सास रेंजर्स ने की कार्रवाई

भारतीय मूल के अमेरिकी नागरिक एवं तीस-वर्षीय नीति विशेषज्ञ एवं टेक्सास के कंट्री कमिश्नर पद के लिए उम्मीदवार तरल पटेल को टेक्सास रेंजर्स ने ऑनलाइन गलत पहचान और मिथ्या प्रस्तुति के आरोप में बुधवार को गिरफ्तार कर लिया। गलत पहचान का अपराध टेक्सास चुनाव संहिता के तहत श्रेणी-'ए' का अपराध है।

फोर्ट बेंड काउंटी डिस्ट्रिक्ट अटॉर्नी का पब्लिक इंटीग्रिटी डिवीजन टेक्सास रेंजर्स के साथ मिलकर प्रीसिंक्ट-तीन कमिश्नर पद के राजनीतिक उम्मीदवार पटेल के खिलाफ शिकायत की जांच कर रहा है। टेक्सास चुनाव संहिता में ऑनलाइन गलत पहचान के लिए थर्ड-डिग्री और पहचान की मिथ्या प्रस्तुति के लिए श्रेणी-ए के अपराध के आरोप मुख्य शिकायतें हैं। पटेल को घोर अपराध के लिए 20,000 और चूक के लिए 2,500 अमेरिकी डॉलर के बॉण्ड पर रखा गया है और अगर वह बॉण्ड राशि जमा नहीं कराते तो गुरुवार सुबह मजिस्ट्रेट के सामने पेश किया जाएगा।

द.अफ्रीका में मंकीपॉक्स के पांच मामलों की पुष्टि

जोहानसबर्ग। दक्षिण अफ्रीका के स्वास्थ्य मंत्री जो फाहला ने कहा है कि मई में मंकीपॉक्स के प्रकोप के बाद दक्षिण अफ्रीका हाई अलर्ट पर है, जिसमें प्रयोगशाला द्वारा पुष्टि किए गए पांच मामले हैं तथा इनमें एक की मौत भी हुई है। फाहला ने मीडिया को बताया कि मंकीपॉक्स से पीड़ित सभी पांच मरीज तीन क्वाज़ुलु-नताल प्रांत से और दो गौतेंग प्रांत से हैं, जिनका कोई यात्रा इतिहास नहीं था। दो अब भी अस्पताल में भर्ती हैं और एक की सोमवार को जोहान्सबर्ग के एक अस्पताल में मौत हो गई। उन्होंने कहा डब्ल्यूएचओ के अनुसार सभी पांच मामलों को गंभीर मामलों के रूप में वर्गीकृत किया गया था, जिसके लिए भर्ती होने की आवश्यकता होती है।

जी-7 यानि उन्नत अर्थव्यवस्थाओं का समूह

जी-7 दुनिया की सात सबसे बड़ी कथित विकसित और उन्नत अर्थव्यवस्था वाले देशों का समूह है, जिसमें कनाडा, फ्रांस, जर्मनी, इटली, जापान, ब्रिटेन और अमरीका शामिल हैं। इसे ग्रुप ऑफ़ सेवन भी कहते हैं। समूह खुद को कम्यूनिटी ऑफ़ वैल्यूज यानी मूल्यों का आदर करने वाला समुदाय मानता है। स्वतंत्रता और मानवाधिकारों की सुरक्षा, लोकतंत्र और क़ानून का शासन और समृद्धि और सतत विकास, इसके प्रमुख सिद्धांत हैं।

कब हुई पहली बैठक

शुरुआत में यह छह देशों का समूह था, जिसकी पहली बैठक 1975 में हुई थी। इस बैठक में वैश्विक आर्थिक संकट के संभावित समाधानों पर विचार किया गया था। अगले साल कनाडा इस समूह में शामिल हो गया और इस तरह यह जी-7 बन गया।

कैसे करता है काम

जी-7 देशों के मंत्री और नौकरशाह आपसी हितों के मामलों पर चर्चा करने के लिए हर साल मिलते हैं। प्रत्येक सदस्य देश बारी-बारी से इस समूह की अध्यक्षता करता है और दो दिवसीय वार्षिक शिखर सम्मेलन की मेजबानी करता है। शिखर सम्मेलन के अंत में एक सूचना जारी की जाती है, जिसमें सहमति वाले बिंदुओं का जिक्र होता है।

रूस क्यों नहीं शामिल

साल 1998 में इस समूह में रूस भी शामिल हो गया था और यह जी-7 से जी-8 बन गया था, लेकिन साल 2014 में यूक्रेन से क्रीमिया हड़प लेने के बाद रूस को समूह से निलंबित कर दिया गया था। वहीं दो सालों से यूक्रेन और रूस के बीच चल रहे युद्ध के कारण भी रूस को समूह में पुन: शामिल नहीं किया जा रहा है।

भारत करता रहा है सुधार का आह्वान

पूर्व प्रधानमंत्री मनमोहन सिंह के शासनकाल के दौरान भी भारत ने पांच बार जी-7 (तत्कालीन जी-8 समूह) में भाग लिया था। भारत लंबे समय से वैश्विक स्तर पर भू-राजनीतिक वास्तविकताओं को प्रतिबिंबित करने के लिए वैश्विक संस्थानों और समूहों में सुधार करने का आह्वान करता रहा है।

जी-7, जी-20 में अंतर

जी-20 समूह देशों का एक बड़ा समूह है, जिसमें जी-7 समूह के सदस्य भी शामिल हैं। जी-20 समूह का गठन वर्ष 1999 में वैश्विक आर्थिक चिंताओं से निपटने हेतु और अधिक देशों को एक साथ एक मंच पर लाने के उद्देश्य से किया गया था। जी-20 समूह वैश्विक अर्थव्यवस्था के तकरीबन 80 प्रतिशत हिस्से का प्रतिनिधित्व करता है। जी-7 के विपरीत, जो वैश्विक समुदाय से संबंधित विभिन्न मुद्दों पर चर्चा करता है। वहीं जी-20 में केवल वैश्विक अर्थव्यवस्था और वित्तीय बाज़ारों से संबंधित मुद्दों पर विचार-विमर्श किया जाता है।

एक नजर

रूस ने यूक्रेन के चार ड्रोन को मार गिराया

मॉस्को। रूस के हवाई सुरक्षा बलों ने यारोस्लाव क्षेत्र में यूक्रेन के तीन ड्रोन और व्लादिमीर क्षेत्र एक ड्रोन को मार गिराया है। रक्षा मंत्रालय ने बताया कि पिछली रात के दौरान यूक्रेन द्वारा रूसी संघ के क्षेत्र में लक्ष्यों के खिलाफ मानव रहित हवाई (यूएवी) वाहनों का उपयोग करके आतंकवादी हमले करने के कई प्रयासों को रोक दिया गया था। ड्यूटी पर वायु रक्षा प्रणालियों ने यारोस्लाव क्षेत्र में तीन यूएवी और व्लादिमीर क्षेत्र में एक यूएवी को नष्ट कर दिया।

हूती विद्रोहियों ने पोत पर मिसाइल से हमला किया

दुबई। यमन के हूती विद्रोहियों द्वारा अदन की खाड़ी में गुरुवार को कथित रूप से एक पोत पर मिसाइल से हमला किया गया जिससे जहाज पर आग लग गई। ब्रिटिश सेना के 'यूनाइटेड मारीटाइम ट्रेड ऑपरेशंस सेंटर' ने बताया कि यह हमला यमन के अपतटीय क्षेत्र में अदन की खाड़ी में हुआ। उसने कहा कि हमले के बाद पोत में आग लग गई। निजी सुरक्षा कंपनी 'एम्ब्रे' ने कहा कि व्यापारिक जहाज ने परेशानी में होने की सूचना देते हुए कहा कि उसपर एक मिसाइल से हमला हुआ है।

लीबिया से 163 बांग्लादेशी प्रवासी निर्वासित

त्रिपोली। लीबिया से बंगलादेश के 163 नागरिकों को निर्वासित किया गया है। इंटरनेशनल ऑर्गनाइजेशन फॉर माइग्रेशन (आईओएम) ने बुधवार को कहा कि उसने इस सप्ताह लीबिया से 163 प्रवासियों को उनके गृह देश बंगलादेश लौटने में सहायता की है। आईओएम ने ट्वीट किया आईओएम का स्वैच्छिक मानवीय वापसी (वीएचआर) कार्यक्रम फंसे हुए और कमजोर प्रवासियों की सहायता करना जारी रखता है जो लीबिया से अपने गृह देशों में लौटने के लिए सहायता का अनुरोध करते हैं।

ईरान से फ्रांसीसी नागरिक रिहा : मैक्रों

पेरिस। फ्रांस के राष्ट्रपति इमैनुएल मैक्रों ने कहा है कि ईरान ने फ्रांसीसी नागरिक लुइस अर्नोद को रिहा कर दिया है। मीडिया रिपोर्टों में मैक्रों के हवाले से यह जानकारी दी गयी। रिपोर्टों के मुताबिक मैक्रों ने कहा, लुईस अर्नोद रिहा हो गए हैं। ईरान में लंबे समय तक कैद रहने के बाद कल वह फ्रांस पहुंचेंगे। उन्होंने अर्नोद को रिहा करने में मदद के लिए ओमान को धन्यवाद दिया और ईरान से तीन अन्य फ्रांसीसी नागरिकों को अविलंब रिहा करने का आग्रह किया।

यूक्रेन को 50 अरब डॉलर का ऋण

जी-7 सम्मेलन में यूक्रेन में जारी युद्ध और गाजा में संघर्ष का मुद्दा छाने की संभावना

बोर्गो एग्नाजिया (इटली), एजेंसी

- इटली की प्रधानमंत्री बोलीं- बैठक का संदेश ग्लोबल साउथ के साथ संवाद और एकता का हो
- जी-7 शिखर सम्मेलन को संबोधित करने वाले पहले पोप बनेंगे पोप फ्रांसिस

जी-7 उन्नत अर्थव्यवस्थाओं के वार्षिक शिखर सम्मेलन की शुरुआत गुरुवार को अमेरिका द्वारा यूक्रेन को 50 अरब डॉलर के ऋण के लिए समर्थन देने के प्रस्ताव पर सहमति के साथ हुई। इटली की प्रधानमंत्री जॉर्जिया मेलोनी ने दक्षिणी इटली के एक रिसॉर्ट में आयोजित शिखर सम्मेलन में जी-7 के राष्ट्राध्यक्षों का स्वागत करते हुए कहा कि वह चाहती हैं कि इस बैठक का संदेश 'ग्लोबल साउथ' के साथ संवाद और एकता का हो। जी-7 शिखर सम्मेलन में यूक्रेन में जारी युद्ध और गाजा में संघर्ष का मुद्दा छाया रहने की संभावना है।

पोप फ्रांसिस जी-7 शिखर सम्मेलन को संबोधित करने वाले पहले पोप बनेंगे। पोप के यूक्रेन पर रूस के हमले और गाजा में इजराइल-हमास संघर्ष के शांतिपूर्ण अंत के लिए अपनी अपील को भी दोहराने की उम्मीद है। जी7 में कनाडा, फ्रांस, जर्मनी, इटली, जापान, ब्रिटेन और अमेरिका शामिल हैं। शिखर सम्मेलन की मेजबानी कर रहे इटली ने कई अफ्रीकी नेताओं को भी आमंत्रित किया है। अन्य अतिथियों में यूक्रेन के राष्ट्रपति वोलोदिमीर जेलेंस्की, ब्राजील के राष्ट्रपति लुईस इनासियो लूला दा सिल्वा, भारत के प्रधानमंत्री नरेन्द्र मोदी तथा तुर्की के राष्ट्रपति रेसेप तैयप एर्दोगन शामिल हैं। अमेरिकी प्रस्ताव में रूस के खिलाफ लड़ाई में यूक्रेन की मदद के लिए 50 अरब अमेरिकी डॉलर का ऋण देने की बात शामिल है।

शामिल नहीं होंगे सऊदी अरब के प्रधानमंत्री

रियाद, एजेंसी। सऊदी अरब के क्राउन प्रिंस और प्रधानमंत्री मोहम्मद बिन सलमान बिन अब्दुलअज़ीज़ अल सऊद इटली में होने वाले जी7 शिखर सम्मेलन में शामिल नहीं होंगे। सऊदी प्रेस एजेंसी (एसपीए) ने यह जानकारी दी है। एजेंसी ने बुधवार को बताया कि इटली के प्रधानमंत्री जियोर्जियो मेलोनी को भेजे गए एक संदेश में सऊदी प्रधानमंत्री ने शिखर सम्मेलन के निमंत्रण के लिए उन्हें धन्यवाद दिया और कहा कि वह हज सीज़न के कार्यों की देखरेख से संबंधित प्रतिबद्धताओं के कारण सम्मेलन में भाग नहीं ले पाएंगे। रिपोर्ट में कहा गया है कि क्राउन प्रिंस ने सऊदी अरब-इटली संबंधों की गहराई पर भी ध्यान दिया और सम्मेलन की सफलता की कामना की। जी7 सम्मेलन 13-15 जून तक इटली के अपुलीया क्षेत्र में होगा।

हो सकती है बाइडन और मोदी की मुलाकात

वाशिंगटन, एजेंसी। अमेरिका के राष्ट्रपति जो बाइडन और भारत के प्रधानमंत्री नरेन्द्र मोदी के जी7 शिखर सम्मेलन से इतर मिलने की संभावना है। राष्ट्रीय सुरक्षा सलाहकार जेक सुलिवन ने बुधवार को यहां यह जानकारी दी। अमेरिकी राष्ट्रपति के साथ जी7 शिखर सम्मेलन में भाग लेने के लिए एयर फोर्स वन के विमान में इटली प्रस्थान के दौरान सुलिवन ने संवाददाताओं से कहा, उन्हें (बाइडन को) उम्मीद है कि प्रधानमंत्री मोदी वहां आएंगे। भारत ने फिलहाल औपचारिक रूप से उनकी (मोदी) उपस्थिति की पुष्टि नहीं की है लेकिन हमें उम्मीद है कि दोनों नेता एक-दूसरे से मिल सकते हैं। मुलाकात कैसी होगी फिलहाल इसकी जानकारी नहीं है क्योंकि कार्यक्रम बेहद व्यस्त है। भारत के विदेश सचिव विनय मोहन क्वात्रा ने नयी दिल्ली में संवाददाताओं को बताया कि मोदी लगातार तीसरी बार प्रधानमंत्री का पद संभालने के बाद अपनी पहली विदेश यात्रा पर बृहस्पतिवार को इटली के लिए रवाना होंगे। इटली ने 14 जून को होने वाले 50वें जी7 शिखर सम्मेलन के लिए भारत को आउटरीच कंट्री के तौर पर आमंत्रित किया है। क्वात्रा ने मोदी की इटली की प्रधानमंत्री जॉर्जिया मेलोनी से मुलाकात की पुष्टि की।

यूक्रेन को 50 नए बख्तरबंद वाहनों की आपूर्ति शुरू

ओटावा। कनाडा के राष्ट्रीय रक्षा मंत्री बिल ब्लेयर ने गुरुवार को कहा कि कनाडा ने यूक्रेन के लिए विशेष रूप से तैयार किये गये पहले चार बख्तरबंद वाहन भेजे है। ब्लेयर ने 'एक्स' पर लिखा, यूक्रेन के लिए कनाडाई श्रमिकों द्वारा निर्मित 50 नए बख्तरबंद वाहनों में से पहले चार यूक्रेन के सशस्त्र बलों के लिए जा रहे हैं। उन्होंने कहा, पहले 10 बख्तरबंद एम्बुलेंस हैं, जो चिकित्सा उपकरण और कवच के साथ आते हैं जो यूक्रेन के सैनिकों को सुरक्षित निकालने और घायल कर्मियों का इलाज करने में सक्षम बनाएंगे।

अमेरिकी राष्ट्रपति जो बाइडन पर हुआ मुकदमा

वाशिंगटन, एजेंसी

- सीमा पर शरणार्थियों के प्रवेश पर प्रतिबंध लगाने पर हुई कार्रवाई

अप्रवासी अधिकार संगठनों के एक समूह ने बुधवार को राष्ट्रपति जो बाइडन के हालिया निर्देश को लेकर बाइडन प्रशासन पर मुकदमा किया। बाइडन ने हाल ही में दक्षिणी सीमा पर शरणार्थियों के प्रवेश पर प्रभावी रूप से रोक लगा दी थी, जिसका विरोध करते हुए समूह ने दावा किया कि राष्ट्रपति का यह निर्णय ट्रंप प्रशासन के दौरान उठाये गये कदम से बहुत अलग नहीं है, जिसपर अदालतों ने रोक लगा दी थी।

लास अमेरिकाज इमिग्रेंट एडवोकेसी सेंटर और आरएआईसीईएस की ओर से अमेरिकन सिविल लिबर्टीज यूनियन (एसीएलयू) और अन्य ने यह मुकदमा दाखिल किया है। यह मुकदमा सीमा पर बाइडन की व्यापक कार्रवाई की वैधता की पहली परीक्षा है।

एलन मस्क और स्पेसएक्स पर मुकदमा

न्यूयॉर्क, एजेंसी

- यौन उत्पीड़न और कार्यशैली को चुनौती देने के कारण नौकरी से निकालने का लगाया आरोप

स्पेसएक्स और उसके मुख्य कार्यकारी अधिकारी (सीईओ) एलन मस्क पर कंपनी के आठ पूर्व कर्मचारियों ने मुकदमा दायर किया है। इन पूर्व कर्मचारियों का आरोप है कि मस्क ने कंपनी में व्याप्त यौन उत्पीड़न और शत्रुतापूर्ण कार्यशैली को चुनौती देने के कारण उन्हें नौकरी से निकालने का आदेश दिया।

कैलिफोर्निया राज्य की अदालत में मुकदमा दायर करने वाले कर्मचारियों ने कंपनी के प्रबंधन को 2022 में लिखे खुले पत्र में अपनी शिकायतों का विवरण दिया, जिसे उन्होंने कंपनी के इंट्रानेट (किसी कंपनी द्वारा उपयोग किया जाने वाला निजी नेटवर्क) के माध्यम से साझा किया। उन्होंने आरोप लगाया कि अगले दिन चार लोगों को नौकरी से निकाल दिया गया और अन्य को बाद में आंतरिक जांच के बाद नौकरी से निकाला गया। जनवरी में संघीय राष्ट्रीय श्रम संबंध बोर्ड ने नौ बर्खास्त कर्मचारियों द्वारा उठाए गए मुद्दों के आधार पर स्पेसएक्स के खिलाफ अपनी शिकायत दर्ज कराई।

ताइवान ने 23 चीनी विमानों को सीमा में घुसते हुए देखा

ताइपे, एजेंसी

- 19 विमानों ने जलडमरूमध्य की रेखा को पार किया और ताइवान के दक्षिण-पश्चिम तथा पूर्वी वायु रक्षा क्षेत्र में प्रवेश किया

ताइवान ने कहा कि उसने पिछले 24 घंटों के दौरान द्वीप के करीब 23 चीनी विमानों और सात नौसैनिक जहाजों को उसकी सीमा की और बढ़ते हुए देखा। ताईवान रक्षा मंत्रालय ने गुरुवार को यह जानकारी दी। मंत्रालय ने गुरुवार को सोशल मीडिया 'एक्स' पर लिखा, बुधवार सुबह छह बजे से गुरुवार सुबह छह बजे के बीच ताइवान के आसपास 23 पीपुल्स लिबरेशन आर्मी (पीएलए) विमानों और सात नौसैनिक जहाज को देखा गया है। इसमें से 19 विमानों ने ताइवान जलडमरूमध्य की रेखा को पार किया और ताइवान के दक्षिण-पश्चिम तथा पूर्वी वायु रक्षा क्षेत्र में प्रवेश किया।

मंत्रालय ने कहा कि मई में भी चीनी सशस्त्र बलों ने द्वीप के प्रशासन के नए प्रमुख लाई चिंग-ते के पदभार ग्रहण करने के दो दिन बाद ताइवान के आसपास व्यापक सैन्य अभ्यास किया। उल्लेखनीय है कि जून की शुरुआत में चीन ने कहा था कि उसकी सेना सैनिकों को प्रशिक्षित, युद्ध की स्थिति की तैयारी और ताइवान की स्वतंत्रता के खिलाफ लड़ना जारी रखेगी। साथ ही किसी भी बाहरी हस्तक्षेप का विरोध और संप्रभुता एवं क्षेत्रीय अखंडता की रक्षा के लिए कर्तव्यों का दृढ़ता से पालन करेगी।

नए विचार पेश करने से हमास का इनकार

गाजा, एजेंसी

- गाजा पट्टी में संयुक्त राष्ट्र समर्थित युद्धविराम प्रस्ताव पर किए गए दावों का किया खंडन

हमास ने गाजा युद्धविराम प्रस्ताव के लिए नए विचार पेश करने से इनकार किया है। हमास ने बुधवार को उन दावों का खंडन किया कि उसने गाजा पट्टी में संयुक्त राष्ट्र समर्थित युद्धविराम प्रस्ताव के लिए नए विचार पेश किए हैं। एक सूत्र ने यह जानकारी दी।

हमास के एक करीबी सूत्र ने बताया कि हमने जो कुछ किया वह मध्यस्थों द्वारा गत पांच मई को प्रस्तुत की गई बातों के प्रति अपनी प्रतिबद्धता की पुष्टि करना था और हमने किसी भी नए विचार या प्रस्ताव पर चर्चा नहीं की। सूत्र ने दावा किया कि प्रस्ताव में ऐसे खंड शामिल हैं कि अगर बातचीत से सकारात्मक परिणाम नहीं निकलते हैं तो यह इज़रायल को दूसरे चरण के बाद युद्ध फिर से शुरू करने की अनुमति देते हैं। सूत्र ने कहा हमने इजरायल को युद्ध फिर से शुरू करने से रोकने और समझौते के चरणों की शर्तों के लिए प्रतिबद्ध होने के लिए आधिकारिक अंतरराष्ट्रीय गारंटी का अनुरोध किया।

सूत्र ने बताया कि हमास ने स्थायी युद्धविराम, गाजा पट्टी से इजरायली सेना की वापसी, विस्थापित लोगों की उनके घरों में वापसी, गाजा के पुनर्निर्माण और नाकाबंदी की समाप्ति की मांग की है। हमास ने यह बात अमेरिकी विदेश मंत्री एंटनी ब्लिंकन के एक बयान के जवाब में दी है। ब्लिंकन ने कहा था कि हमास ने युद्धविराम और बंधक समझौते में कई परिवर्तन का सुझाव दिया था।

गाजा में मृतकों की संख्या 37,202 हुई

गाजा, एजेंसी। गाजा पट्टी पर जारी इजरायली हमलों में मृतकों की संख्या बढ़कर 37202 हो गयी है। गाजा स्वास्थ्य अधिकारियों की ओर से जारी के मुताबिक पिछले 24 घंटों के दौरान इजरायली सेना की कार्रवाई में 38 फिलीस्तीनी मारे गए और 100 अन्य घायल हो गए। इसके साथ ही अक्टूबर 2023 में फिलिस्तीनी-इजरायल संघर्ष शुरू होने के बाद से मरने वालों की कुल संख्या 37,202 हो गई और 84,932 लोग घायल हो गए। बयान में कहा गया कि भारी बमबारी और बचाव दल की कमी के बीच कुछ पीड़ित मलबे में दबे रहे। सात अक्टूबर 2023 को दक्षिणी इजरायली सीमा के माध्यम से हमास के हमले के खिलाफ जवाबी कार्रवाई करने के लिए इजरायल ने गाजा पट्टी में बड़े पैमाने पर हमला किया।

आईएसआई पर परेशान करने का आरोप लगाया

लाहौर, एजेंसी

- आतंकवाद रोधी अदालत के न्यायाधीश मोहम्मद अब्बास ने लाहौर उच्च न्यायालय के मुख्य न्यायाधीश को पत्र लिखा

जेल में बंद पाकिस्तान के पूर्व प्रधानमंत्री इमरान खान की पार्टी के कार्यकर्ताओं द्वारा पिछले साल मई में सैन्य प्रतिष्ठानों पर हमलों से संबंधित मामलों की सुनवाई कर रहे आतंकवाद रोधी अदालत के न्यायाधीश ने खुफिया एजेंसी आईएसआई पर अपने पक्ष में फैसले कराने के मकसद से उन्हें और उनके परिवार के सदस्यों को परेशान करने का आरोप लगाया है।

आतंकवाद रोधी अदालत (सरगोधा) के न्यायाधीश मोहम्मद अब्बास ने लाहौर उच्च न्यायालय के मुख्य न्यायाधीश मलिक शहजाद अहमद खान को एक पत्र लिखकर बताया है कि किस तरह खुफिया एजेंसी इंटर-सर्विसेज इंटेलिजेंस (आईएसआई) के अधिकारियों ने उन्हें और उनके परिवार के सदस्यों को परेशान किया है। न्यायाधीश संसद में नेता प्रतिपक्ष उमर अयूब और इमरान खान की पाकिस्तान तहरीक-ए-इंसाफ (पीटीआई) पार्टी के अन्य कार्यकर्ताओं के खिलाफ पिछले साल मई में सैन्य प्रतिष्ठानों पर हमलों से संबंधित मामलों की सुनवाई कर रहे हैं। अयूब ने आरोप लगाया था कि पिछले सप्ताह न्यायाधीश अब्बास को खुफिया एजेंसियों ने बंधक बना लिया था।

बॉलीवुड हलचल

आनंद महिंद्रा ने कल्कि के हीरो बुज्जी की सवारी की

मुंबई, एजेंसी। महिंद्रा समूह के अध्यक्ष आनंद महिंद्रा ने कल्कि 2898 एडी के पांचवे हीरो बुज्जी की सवारी की है। आगामी विज्ञान कथा महाकाव्य कल्कि 2898 एडी के निर्माताओं ने हाल ही में हैदराबाद में एक भव्य कार्यक्रम में भविष्य के वाहन बुज्जी का अनावरण किया, जो फिल्म के पांचवें और अंतिम नायक हैं। बुज्जी इस फिल्म में प्रभास के किरदार भैरवा का सबसे अच्छा दोस्त है। आनंद महिंद्रा ने सोशल मीडिया पर कल्कि 2898 एडी के निर्देशक नाग अश्विन और बुज्जी के लिए उनके दृष्टिकोण की काफी प्रशंसा की थी। आनंद महिंद्रा अब आखिरकार बुज्जी से मिल चुके हैं। बुज्जी से मिलने के तुरंत बाद, आनंद महिंद्रा ने इसमें घूमने का अनुभव करने का फैसला किया। इस ऐतिहासिक मुलाकात का एक वीडियो साझा करते हुए, निर्माताओं ने सोशल मीडिया पर लिखा, "#बुज्जी की मुलाकात ‹bha›@‹/bha›आनंदमहिंद्रा से हुई नाग अश्विन द्वारा निर्देशित सायंस फिक्शन महाकाव्य फिल्म कल्कि 2898 एडी में अमिताभ बच्चन, कमल हासन, प्रभास, दीपिका पादुकोण और दिशा पटानी प्रमुख भूमिकाओं में हैं। कल्कि 27 जून को रिलीज होगी।

करण की किल का ट्रेलर रिलीज

मुंबई, एजेंसी। बॉलीवुड फिल्मकार करण जौहर की आने वाली फिल्म किल का ट्रेलर रिलीज हो गया है। धर्मा प्रोडेक्शन के बैनर तले बनीं करण जौहर की फिल्म किल का ट्रेलर रिलीज कर दिया गया है। फिल्म किल में मुख्य भूमिका लक्ष्य लालवानी ने निभायी है। किल के ट्रेलर की शुरुआत लक्ष्य नाम के सैनिक से होती है, जो ट्रेन में अपनी गर्लफ्रेंड तान्या मानिकतला को प्रपोज करता है। हालांकि, उनका ये रोमांटिक सफर कुछ ही देर में एक बुरे सपने में बदल जाता है, क्योंकि ट्रेन में गुंडों की एक टोली आ जाती है और तान्या के किरदार को बंदी बना लेती है। इसके बाद शुरू होता है खूनी खेल। लक्ष्य, एक अचानक रक्षक से राक्षस बन जाता है। इसके बाद एक-एक कर वो गुंडों को ढूंढ- ढूंढ कर मारता है। कुछ ही देर में चलती ट्रेन लाशों से भर जाती है। धर्मा प्रोडक्शंस और गुनीत मोंगा की सिख्या एंटरटेनमेंट ने किल का प्रोडक्शन किया है।

आईपीएस ऑफिसर किरण बेदी पर बनेगी बायोपिक

मुंबई, एजेंसी। देश की पहली महिला आईपीएस ऑफिसर किरण बेदी पर बायोपिक बनायी जा रही है। ड्रीम स्लेट पिक्चर्स ने हाल ही में इस बायोपिक का ऑफिशियल अनाउंसमेंट कर दिया है, जिसका नाम बेदी : द नेम यू नो है। इस बायोपिक में किरण बेदी की जिंदगी के उन हिस्सों को बड़े पर्दे पर दिखाया जाएगा, जो अबतक कोई नहीं जानता. किन चुनौतियों का उन्हें सामना करना पड़ा? उनके माता-पिता से लेकर बाकी चीजें भी बायोपिक में दिखेंगी। फिल्म के निर्देशक कुशल चावला अपने इंस्टा हैंडल पर फिल्म का मोशन पोस्टर शेयर करते हुए लिखा, ' 'यह रहा! कुशल चावला की लिखित और निर्देशित डॉ. किरण बेदी के जीवन पर बायोपिक फीचर फिल्म हमारी अनाउंसमेंट है। उम्मीद है आपको मोशन पोस्टर देखने में आनंद आया होगा।

खगोल विज्ञान | नासा का रोवर्स मंगल से पृथ्वी पर पहुंचा रहा है जानकारी

सौर तूफानों से बुरी तरह जूझ रही मंगल की धरती

संवाददाता, नैनीताल

अमृत विचार : सूर्य से निकलने वाले सौर तूफानों से लालग्रह मंगल की धरती इन दिनों बुरी तरह जूझ रही है। मंगल पर मौजूद नासा के रोवर्स के जरिए यह जानकारी सामने आई है। मंगल की धरती पर अंतरिक्ष मौसम के पड़ने वाले प्रभावों को लेकर वैज्ञानिक निरंतर अध्ययन कर रहे हैं।

पृथ्वी से बाहर इंसान के लिए दूसरा घर बसाने का सपना मंगल ग्रह पर साकार हो सकता है, जिसके चलते मंगल के वातावरण व जलवायु का निरंतर अध्ययन किया जा रहा है। मंगल पर पृथ्वी जैसा मौसम नहीं है। हालाकि मंगल पर धूलभरे हल्के तूफान उठते हैं, जो महीनों तक सक्रिय रह सकते हैं। साथ ही वसंत व शीत का मौसम रहता है, लेकिन मानसून जैसी बारिश नही होती। जिस कारण मंगल को निर्जीव व वियावान माना जाता है। ध्रुवीय हिस्सों में जमी हुई बर्फ रहती है। इस मौसम से परे मंगल पर एक बड़ी बाधा अंतरिक्ष मौसम है। जिस कारण सौर विकिरण मंगल की धरती के वातावरण को बुरी तरह प्रभावित करता है। जिसकी जानकारी नासा का क्यूरियोसिटी रोवर हरपल जुटा रहा है। नई जानकारी के अनुसार 20 मई को भीषण सौर तूफान मंगल की धरती से टकराया था।

इस घटना मे बढ़ी मात्रा में सौर कण क्यूरियोसिटी रोवर पर लगे कैमरे में कैद हो गए। इतना भीषण सौर तूफान पहले कभी नही देखा गया था। यदि इस तरह का तूफान पृथ्वी से टकरा जाय तो बड़ी हानि पहुचा जाता। नासा के अनुसार गहरे अंतरिक्ष में ऐसी घटनाएं कैसे घटित होती हैं और मंगल ग्रह पर पहले अंतरिक्ष यात्रियों को कितना विकिरण जोखिम का सामना करना पड़ सकता है। जिस कारण यह जानकारी महत्वपूर्ण हो चली है।

एक्स 12 श्रेणी का हुआ था विस्फोट

नैनीताल : नासा के अनुसार मंगल ग्रह पर हुई अभी तक कि सबसे बड़ी घटना 20 मई को हुई थी। सौर विस्फोट में सौर ज्वाला की तीव्रता एक्स 12 आंकी गई थी। यह वास्तव में भयानक सौर ज्वाला थी। ईएसए और नासा के संयुक्त मिशन सोलर ऑर्बिटर अंतरिक्ष यान ने इस विस्फोट को देखा था।

सौर तूफानों से घिरी मंगल की धरती।