आषाढ़ शुक्ल पक्ष तृतीया
विक्रम संवत 2081

लखनऊ, बरेली, मुरादाबाद, हल्द्वानी, अयोध्या व कानपुर से प्रकाशित

सोमवार, 8 जुलाई 2024
वर्ष 2, अंक 318, पृष्ठ 14
2 राज्य, 6 संस्करण
मूल्य 5 रुपये

अमृत विचार

कानपुर

एक सम्पूर्ण अखबार

www.amritvichar.com

अभिषेक के शतक से जीता भारत 2

अक्षरा सिंह के नया गाना मोहिनी का टीजर रिलीज 14

एक नजर

एनसीडब्ल्यू प्रमुख पर टिप्पणी, महुआ पर केस

नई दिल्ली। दिल्ली पुलिस ने तृणमूल कांग्रेस (टीएमसी) की लोकसभा सदस्य महुआ मोइत्रा के खिलाफ राष्ट्रीय महिला आयोग (एनसीडब्ल्यू) की अध्यक्ष रेखा शर्मा के बारे में सोशल मीडिया पर अपमानजनक टिप्पणी करने के आरोप में मामला दर्ज किया है। तृणमूल कांग्रेस (टीएमसी) नेता ने एक्स पर पोस्ट किए गए एक वीडियो पर टिप्पणी की, जिसमें शर्मा को उत्तर प्रदेश के हाथरस में भगदड़ वाली जगह पर पहुंचते हुए दिखाया गया था। मोइत्रा ने बाद में पोस्ट को डिलीट कर दिया था। मूल पोस्ट में एक व्यक्ति को छाता पकड़ कर राष्ट्रीय महिला आयोग (एनसीडब्ल्यू) प्रमुख के पीछे चलते हुए दिखाया गया था।

झारखंड में इमारत ढही तीन लोगों की मौत

देवघर (झारखंड)। झारखंड के देवघर जिले में रविवार की सुबह एक इमारत ढह जाने से कम से कम तीन लोगों की मौत हो गई, जबकि तीन अन्य लोग घायल हो गए। अधिकारियों ने बताया कि देवघर के एक इलाके में सुबह करीब छह बजे दो मंजिला इमारत ढह गई थी। मलबे में अब भी कुछ लोगों के फंसे होने की आशंका है और वहां राहत एवं बचाव अभियान जारी है। देवघर के ''सिविल सर्जन'' रंजन सिन्हा ने बताया कि मलबे में दबे छह लोगों को बाहर निकालकर यहां सदर अस्पताल में भर्ती कराया गया है। उनमें से एक महिला सहित दो लोगों की मौत हो गई जबकि एक बच्चे समेत तीन अन्य का उपचार जारी है। बचाव अभियान में राष्ट्रीय आपदा मोचन बल (एनडीआरएसफ) के एक दल को तैनात किया गया है।

बस्तर में नक्सलियों ने की अपने पूर्व साथी की हत्या

सुकमा। छत्तीसगढ़ के नक्सल प्रभावित बस्तर में नक्सलियों ने इस बार अपने ही एक पूर्व साथी नक्सली को मौत के घाट उतार दिया। दिनदहाड़े हुई इस हत्या से इलाके में भय का वातावरण हैं। माओवादियों ने जिस साथी नक्सली की हत्या की है वह कोई और नहीं बल्कि आंध्र प्रदेश पुलिस के सामने आत्मसमर्पण कर चुका बारसे मासा हैं। किस्टाराम एरिया कमेटी के सदस्य बारसे मासा पर चार लाख रुपये का इनाम घोषित था। वह करीब तीन मुठभेड़ों में शामिल रह चुका था। उस पर कई थानों में मामले भी दर्ज थे।

जगन्नाथ रथ यात्रा

पुरी में जगन्नाथ रथ यात्रा शुरू हो गई है। जगन्नाथ मंदिर में तीन घंटे के पहांडी अनुष्ठान संपन्न होने के बाद भगवान जगन्नाथ, बलभद्र और देवी सुभद्रा रथों पर सवार किया गया। इस दौरान भगवान के रथ को खींचने के लिए भारी संख्या में श्रद्धालुओं की भीड़ उमड़ पड़ी।

सोने की चमक बरकरार, 75 हजार रुपये पार

कार्यालय संवाददाता, लखनऊ

अमृत विचार : सहालग के पहले दिन से ही सोने की चमक बढ़ना शुरू हो गई है। पीली धातु के 24 कैरेट का भाव 75,200 रुपये प्रति दस ग्राम पहुंच गया है। वहीं सफेद धातु भी 94 हजार रुपये प्रति किलो के पार निकल गई है। बुलियन कारोबारियों का मानना है कि तेजी से चढ़ते भाव को देख कर कहा जा सकता है कि सोना रिकार्ड स्तर की ओर बढ़ रहा है। सहालग में ही रिकार्ड स्थापित कर देगा। चांदी अब तक के सबसे ज्यादा रेट पर है। इसमें तीन प्रतिशत जीएसटी शामिल है।

- 24 कैरेट सोने की कीमत 75,200 रुपये प्रति दस ग्राम

94 हजार रुपये प्रति किलो के पार चांदी भी पहुंची

कीमतें बढ़ने के तमाम कारण मान रहे कारोबारी

इंडिया बुलियन एंड ज्वैलर्स एसोसिएशन (इब्जा) के स्टेट हेड अनुराग रस्तोगी बताते हैं कि कीमत बढ़ने का कारण केवल सहालग ही नहीं है। वैश्विक पटल पर उथल-पुथल, देशों के बीच युद्ध की विभीषिका और भंडारण से सोने की चमक बढ़ रही है। भले ही आमजन की पकड़ से सोना दूर हो रहा है। निवेशकों के लिए भी सोना पसंदीदा धातु है। वर्षों की कौन कहे दशकों बाद पीली और सफेद धातु अपने सर्वोच्च ऊंचाई पर है। सर्राफा पटल पर इन दोनों धातुओं की बढ़ती चमक से आमजन और सर्राफ दोनों हैरान हैं।

लखनऊ में सोने का भाव

माह	सोने की कीमत (प्रति10 ग्राम)	चांदी (प्रति किग्रा.)
01 अप्रैल	71,100	78,200
01 मई	72, 800	82,000
01 जून	73,900	93,500
07 जुलाई	75,200	94, 200

नोट- यह आंकडे इंडिया बुलियन एंड ज्वैलर्स एसोसिएशन इब्जा की ओर से दिए गए हैं। इनमें जीएसटी जुड़ी है।

नेपाल से छोड़ा पानी, 13 गांव खाली कराए

श्रावस्ती में बाढ़ में फंसे 11 और कुशीनगर जनपद में 76 लोगों को किया गया रेस्क्यू

राज्य ब्यूरो, लखनऊ

अमृत विचार : नेपाल में मूसलाधार बारिश के बाद शनिवार रात अचानक पांच लाख क्यूसेक से अधिक पानी छोड़े जाने से श्रावस्ती और कुशीनगर में बाढ़ में फंसे 87 लोगों को रेस्क्यू ऑपरेशन चलाकर सुरक्षित निकाला गया है। पानी छोड़े जाने की सूचना रात्रि 8 बजे राज्य सरकार को मिली इसके बाद बचाव कार्यों की तैयारी हुई और आधी रात से 3 बजे तक आपरेशन चला। 13 गांव खाली कराए गए। इस दौरान कुशीनगर में बाढ़ में फंसे 20 मवेशियों को भी बचाया गया। रविवार को भी बाढ़ प्रभावित 18 गांव के लगभग चार सौ लोगों को सुरक्षित स्थान पर पहुंचाया गया।

राहत आयुक्त जीएस नवीन ने बताया कि शनिवार रात लगभग आठ बजे राज्य स्तरीय इमरजेंसी ऑपरेशन सेंटर को श्रावस्ती के तहसील जमुनहा की ग्राम पंचायत गजोभरी के ग्राम मोहनपुर भरथा एवं केवटन पुरवा में नेपाल से अचानक छोड़े गए पानी में 11 लोगों के फंसे होने की सूचना मिली, जिसमें तीन बच्चे, पांच महिलाएं और 3 पुरुष थे। तत्काल श्रावस्ती के जिलाधिकारी अजय कुमार द्विवेदी को जानकारी दी गई। वे अपनी टीम के साथ रेस्क्यू ऑपरेशन के लिए मौके पर पहुंचे।

जिला प्रशासन एवं फ्लड पीएसी की टीमों ने ज्वॉइंट रेस्क्यू ऑपरेशन चलाया और लगभग सात-आठ घंटे में सभी को सुरक्षित बाहर निकाल लिया गया। सभी को प्राथमिक उपचार के बाद राप्ती बैराज स्थित गेस्ट हाउस पहुंचाया गया। देवीपाटन मंडल के आयुक्त शशि लाल भूषण सुशील ने बताया कि सभी पीड़ितों का प्राथमिक उपचार और खाना खिलाने के बाद उन्हे उनके गांव में सुरक्षित भेज दिया गया।

मुख्यमंत्री योगी आदित्यनाथ ने नेपाल से छोड़े गए पानी से प्रभावित श्रावस्ती और कुशीनगर के जिलाधिकारियों से स्थिति की जानकारी ली। मुख्यमंत्री ने क्षतिग्रस्त फसल का 24 घंटे के अंदर सर्वे कर रिपोर्ट शासन को देने के निर्देश दिए हैं। रिपोर्ट मिलते ही मुआवजा देने के भी आदेश हैं।

श्रावस्ती के रेहरा गांव में राहत व बचाव कार्य में लगे एनडीआरएफ के जवान।

नेपाल ने 5,71,850 क्यूसेक पानी छोड़ा

राहत आयुक्त ने बताया कि शनिवार रात नेपाल में मूसलाधार बारिश के बाद देवघाट बैराज से 5,71,850 क्यूसेक पानी छोड़ा गया। इस पर कुशीनगर जिलाधिकारी उमेश मिश्रा को बड़ी गंडक में बाल्मीकि नगर बैराज द्वारा 3 लाख क्यूसेक पानी छोड़े जाने की संभावना पर तहसील खड्डा के गांवों के प्रभावित होने की जानकारी दी। इसके बाद कुशीनगर जिलाधिकारी ने ही अपनी टीम के साथ तहसील खड्डा के प्रभावित 13 गांवों का निरीक्षण किया। साथ ही गांववासियों से गांव को खाली करने की अपील की।

- श्रावस्ती के 18 गांव के करीब 400 ग्रामीणों को सुरक्षित स्थान पर पहुंचाया गया
- मुख्यमंत्री के बाढ़ग्रस्त क्षेत्रों में मुस्तैदी बढ़ाने के आदेश के बाद शुरू किया रेस्क्यू ऑपरेशन

राप्ती खतरे के निशान से ऊपर, दो की मौत

बलरामपुर संवाददाता के अनुसार नेपाल के सीमावर्ती इलाकों में हो रही भारी बारिश के चलते रविवार को जिले में राप्ती नदी ने लाल निशान पार कर लिया है। नदी का जलस्तर दो सेंटीमीटर प्रति घंटे की रफ्तार से बढ़ रहा है। राप्ती नदी में आई बाढ़ के चलते करीब 50 गांव में बाढ़ का खतरा मंडरा रहा है। निचले इलाकों में पानी भरने से कई मार्गों पर आवागमन ठप है। सरयू नहर में डूबकर कलवारी गांव निवासी राजकिशोर और तालाब में डूबकर लौकहवा बालापुर निवासी मनीराम की मौत हो गई है।

टापू पर फंसे 76 लोगों को सुरक्षित निकाला

राहत आयुक्त के मुताबिक, निरीक्षण के दौरान तहसील खड्डा के नारायणपुर के एक टापू पर कुछ लोगों के साथ मवेशियों के फंसे होने की जानकारी मिली, जिसके बाद एनडीआरएफ और पीएसी की टीम ने रेस्क्यू ऑपरेशन शुरू किया। रेस्क्यू टीम ने घंटों की कड़ी मशक्कत के बाद 76 लोगों को बचाकर सुरक्षित स्थान पर पहुंचा। इस दौरान टीम ने 20 मवेशियों को भी सुरक्षित बचाया। बाढ़ प्रभावित ग्रामीणों को पौष्टिक और गरम खाने के साथ अन्य सुविधाएं उपलब्ध कराई जा रही है। मवेशियों के लिए विशेष इंतजाम किए गए हैं।

सत्संग में कुछ लोगों ने खोले थे जहरीले पदार्थ के डिब्बे

नई दिल्ली, एजेंसी

हाथरस हादसे के आरोपी साकार विश्व हरि उर्फ भोले बाबा के अधिवक्ता एपी सिंह ने रविवार को दावा किया कि दो जुलाई को हाथरस में हुए सत्संग के दौरान भीड़ में कुछ लोगों ने जहरीले पदार्थ से भरे डिब्बे खोले थे, जिससे भगदड़ मच गई।

नई दिल्ली में आयोजित प्रेसवार्ता में अधिवक्ता ने भगदड़ के पीछे साजिश का आरोप लगाया। कहा कि यह साजिश भोले बाबा की बढ़ती लोकप्रियता को देखते हुए रची गई। अधिवक्ता ने दावा किया कि प्रत्यक्षदर्शियों ने उनसे संपर्क किया और बताया कि वहां 15-16 लोग जहरीले पदार्थ के डिब्बे लेकर आए थे और भीड़ में खोल दिया। अधिवक्ता ने कहा कि मारे गए लोगों की पोस्टमॉर्टम रिपोर्ट से पता चला है कि उनकी मौत चोट के कारण नहीं, दम घुटने से हुई है। उन्होंने कहा कि घटनास्थल पर लोगों को भागने में मदद करने के लिए वाहन खड़े थे। उनके पास सबूत हैं।

हाथरस हादसा

- भोले बाबा के अधिवक्ता का दावा इसी वजह से मची थी भगदड़

राहुल की योगी को चिट्ठी

लखनऊ। कांग्रेस नेता राहुल गांधी ने हाथरस भगदड़ मामले में मुख्यमंत्री योगी आदित्यनाथ को पत्र लिखा है, जिसमें उन्होंने मुआवजा राशि बढ़ाने व समय पर उपलब्ध कराने की मांग की है। पत्र में राहुल गांधी ने हाथरस हादसा स्थल पर स्वयं के पहुंचने व यथास्थिति की जानकारी साझा की है।

न्यायिक आयोग ने की स्थानीय लोगों से पूछताछ

लखनऊ। हादसे की जांच कर रहे न्यायिक आयोग ने रविवार को घटना के प्रत्यक्षदर्शियों और स्थानीय लोगों के अलावा अधिकारियों से पूछताछ की। लोक निर्माण विभाग के अतिथि गृह में पूछताछ के दौरान हाथरस के जिलाधिकारी आशीष कुमार और पुलिस अधीक्षक निपुण अग्रवाल भी मौजूद थे।

कार ने बाइक को टक्कर मारी, महिला की मौत

मुंबई, एजेंसी

मुंबई के वर्ली इलाके में रविवार सुबह बीएमडब्ल्यू कार ने एक दुपहिया वाहन को टक्कर मारी दी जिससे एक महिला की मौत हो गई। कार चालक राजेश शाह और सवार राजश्री राजेंद्रसिंह बिदावत पर मामला दर्ज कर कर उन्हें हिरासत में लिया गया है। वर्ली थाने के एक अधिकारी ने बताया कि कावेरी नखवा (45) सुबह करीब साढ़े पांच बजे एनी बेसेंट रोड पर पति प्रदीप के साथ बाइक से जा रही थीं तभी बीएमडब्ल्यू कार के चालक ने टक्कर मार दी जिससे कावेरी सड़क पर गिर गईं। कावेरी को सरकारी नायर हॉस्पिटल ले जाया गया जहां डॉक्टरों ने मृत घोषित कर दिया। दंपती मछुआरा समुदाय से हैं और वे कोलाबा में ससून डॉक से घर जा रहे थे।

महाराष्ट्र के मुख्यमंत्री एकनाथ शिंदे ने कहा कि कानून सभी के लिए बराबर है और किसी को बख्शा नहीं जाएगा। यह पूछने पर कि क्या इस दुर्घटना में शामिल व्यक्ति शिवसेना के एक नेता का बेटा है, इस पर शिंदे ने कहा कि कानून सभी के लिए बराबर है और सरकार हर मामले को एक ही नजरिए से देखती है। यह मामला ऐसे वक्त में सामने आया है जब दो महीने से भी कम समय पहले 19 मई को पुणे के कल्याणी नगर में पोर्श कार दुर्घटना हुई थी जिसमें कथित तौर पर शराब के नशे में गाड़ी चला रहे नाबालिग ने एक मोटरसाइकिल को टक्कर मार दी थी जिसमें दो आईटी पेशेवरों की मौत हो गई थी।

मुंबई में पुणे जैसा हादसा, शिवसेना नेता की बताई जा रही बीएमडब्ल्यू

इसी बीएमडब्ल्यू कार से हुआ हादसा।

नाबालिगों के वाहन चलाने के खिलाफ अभियान शुरू

लखनऊ। नाबालिग बच्चे अगर दोपहिया अथवा चार पहिया गाड़ी चलाते मिले तो उनके अभिभावकों के खिलाफ रिपोर्ट दर्ज की जाएगी। इतना ही नहीं अभिभावकों से 25 हजार रुपये का जुर्माना भी वसूला जाएगा। इस अभियान की शुरुआत पूरे प्रदेश में रविवार से हो गई है। जानकारी के मुताबिक ट्रैफिक पुलिस सुबह 11 बजे से चौराहों के आस-पास निरंतर यह चेकिंग अभियान चलाएगी। पुलिस उपायुक्त यातायात कमलेश दीक्षित ने बताया कि आए दिन हो रहे हादसों के मद्देनजर यह व्यवस्था की जा रही है। 18 साल के कम उम्र के बिना ड्राइविंग लाइसेंस वाले बच्चे वाहन नियंत्रित नहीं कर पाते, इसलिए हादसे होते हैं।

नगर निकाय उप चुनाव के लिए मतदान आज

लखनऊ। प्रदेश में नगर निकायों के सदस्यों के रिक्त पड़ी सीटों पर चुनाव के लिए मतदान 8 जुलाई को होगा। राज्य निर्वाचन आयोग ने निष्पक्ष व शांतिपूर्ण मतदान के लिए जिला निर्वाचन अधिकारियों को निर्देश दिए हैं। आयोग के अधिकारियों ने बताया कि 29 जिलों में नगर पालिका परिषदों व नगर पंचायतों में खाली पड़े सदस्यों के पदों पर चुनाव होना हैं। इसमें देवरिया, उन्नाव, लखीमपुर खीरी, बाराबंकी, हरदोई, रायबरेली, फतेहपुर, प्रतापगढ़, गोरखपुर आदि के जिलों के नगर निकाय शामिल हैं। इन सीटों पर मतगणना 10 जुलाई को सुबह आठ बजे से शुरू होगी।

तालाब में 7 बच्चे डूबे, 4 की मौत

संवाददाता, आगरा

अमृत विचार : खंदौली थाना क्षेत्र के यमुना एक्सप्रेस-वे इंटरचेंज के पास बने तालाब (गड्ढे) में रविवार सुबह नहाने गए सात बच्चे गहरे पानी में डूबने लगे। बच्चों को डूबते देख एक महिला भी तालाब में कूदी तो वह भी डूबने लगी। पता चलने पर पास ही खेल रहे कुछ युवक तत्काल तालाब पहुंचे और पुलिस को सूचना दी। इसके बाद ग्रामीणों और पुलिसकर्मियों की मदद से पहले तीन बच्चों तथा एक महिला को बाहर निकाला गया। ये चारों गंभीर हालत में थे।

पुलिस ने इनको तत्काल एसएन अस्पताल भिजवाया। इसके साथ ही अन्य चार बच्चों की तालाब में तलाश जारी रही। कई घंटे की मशक्कत के बाद इन चारों बच्चों को भी बाहर निकाला गया, लेकिन तब तक उनकी मौत हो चुकी थी। सीडीओ प्रतिभा सिंह तथा सीएमओ डॉ. अरुण श्रीवास्तव ने एसएन अस्पताल पहुंचकर वहां भर्ती महिला और तीनों बच्चों को उच्च स्तरीय इलाज सुनिश्चित कराया। ये बच्चे कानपुर और औरैया के रहने वाले थे। इनके परिजन एक्सप्रेस वे के इंटरचेंज के पास तंबू लगाकर रहते हैं।

मरने वालों में सभी बच्चियां हैं, जिनके नाम अनुराधा (9) व नेहा (11), पुत्री अजय व खुशी (10), पुत्री हरदौल निवासी मंगलपुर, जिला कानपुर देहात तथा चांदनी (14), पुत्री हरनाम निवासी नारायणपुर जिला औरैया हैं।

तालाब में बच्चों की तलाश करते गोताखोर।

- पुलिस ने एक महिला व तीन बच्चों को बचाया
- तंबू लगाकर रह रहे थे कानपुर औरैया के लोग
- खंदौली में यमुना एक्सप्रेस वे के निकट हादसा

राजौरी में सैन्य शिविर पर आतंकियों ने किया हमला, एक जवान घायल

- मंजाकोट इलाके में गोलीबारी का जवानों ने दिया करारा जवाब

जम्मू, एजेंसी

जम्मू-कश्मीर में राजौरी जिले के मंजाकोट इलाके में सेना के शिविर पर संदिग्ध आतंकवादियों के हमले में एक जवान घायल हो गया है। आधिकारिक सूत्रों ने बताया कि संदिग्ध आतंकवादियों ने मंजाकोट इलाके में गलुथी गांव में सेना की चौकी पर रविवार तड़के गोलीबारी की। उन्होंने कहा कि सेना के जवानों ने तेजी से कार्रवाई की और अपनी पोजीशन ले ली तथा गोलीबारी का करारा जवाब दिया। करीब आधा घंटे तक हुई गोलीबारी के दौरान एक जवान गोली लगने से घायल हो गया, उसे तुरंत वहां से निकाल लिया गया। जवानों के मोर्चा संभालने पर आतंकी निकट के जंगल में भाग गए। सेना ने पुलिस के साथ मिलकर आतंकवादियों को पकड़ने के लिए इलाके में व्यापक तलाश अभियान शुरू किया है।

कुलगाम में दो और आतंकी मार गिराए

श्रीनगर। जम्मू-कश्मीर के कुलगाम जिले में हुई दो मुठभेड़ों में कुल छह आतंकवादी मारे गए। अधिकारियों ने रविवार को बताया कि मोदरगाम मुठभेड़ स्थल से दो आतंकवादियों के शव बरामद किए गए जबकि चिन्नीगाम स्थल से चार शव बरामद किए गए थे। कुलगाम जिले के दो गांवों में शनिवार को आतंकियों से मुठभेड़ शुरू हुई थी। जिसमें एक पैरा कमांडो समेत दो सैन्यकर्मियों ने अपने प्राण न्यौछावर कर दिए। जम्मू-कश्मीर के पुलिस महानिदेशक आरआर स्वैन ने कहा कि इतनी बड़ी संख्या में आतंकवादियों का सफाया एक बड़ी उपलब्धि है। उन्होंने कहा कि निस्संदेह सुरक्षा व्यवस्था को मजबूत करने की दिशा में यह एक बड़ा मील का पत्थर है। ये सफलताएं वास्तविक रूप से और संदेश के लिहाज से भी बहुत सार्थक हैं। स्वैन ने कहा कि अभियान की सफलता इस बात का संकेत है कि जम्मू-कश्मीर में आतंक के खात्मे की लड़ाई अपने अंजाम तक पहुंचेगी।

भारी बारिश व भूस्खलन से मैदान से पहाड़ का संपर्क टूटा

- 13 स्टेट हाईवे समेत कुमाऊं में सौ से अधिक सड़कें अवरुद्ध

संवाददाता, हल्द्वानी

अमृत विचार : तीन दिन से लगातार हो रही बारिश व भूस्खलन के चलते कुमाऊं में मैदान का पहाड़ से संपर्क पूरी तरह कट गया है। नैनीताल व चंपावत जिले से पहाड़ को जाने वाले सभी रास्ते बंद हो गए हैं। हल्द्वानी-अल्मोड़ा हाईवे समेत कुमाऊं में सौ से अधिक सड़कें अवरुद्ध हैं। शनिवार रात को निहाल नदी में पानी के तेज बहाव से चकलुवा में पुलिया के नीचे की जमीन बह जाने से हल्द्वानी-कालाढूंगी-देहरादून मार्ग बंद हो गया। मलबा आने से बंद टनकपुर-तवाघाट हाईवे को रविवार देरशाम 24 घंटे बाद खोल दिया गया।

कुमाऊं में शुक्रवार रात से लगातार हो रही बारिश से रफ्तार थम गई है। हल्द्वानी-अल्मोड़ा हाईवे पर दोपाटी व क्वारब के पास भूस्खलन होने से आवाजाही ठप हो गई है। इस स्थान पर शनिवार रात भारी मात्रा में मलबा आने से हाईवे पर आवाजाही रविवार को ठप रही। धानाचूली-खुटानी मार्ग भी मलबा आने से बंद हो गया है। वाया रामगढ़ अल्मोड़ा जाने वाला मार्ग भी भूस्खलन की वजह से बंद है।

रामनगर-रानीखेत मार्ग शनिवार को मोहान के पास एक पुल ध्वस्त हो जाने से बंद हो गया था। इधर, शनिवार रात निहाल नदी में तेज बहाव की वजह से चकलुवा के पास स्थित पुलिया के नीचे का हिस्सा बह गया। जिससे हल्द्वानी से कालाढूंगी होकर देहरादून जाने वाला स्टेट हाईवे बंद हो गया। इस मार्ग के बंद होने से हल्द्वानी से रामनगर, देहरादून अब वाया रुद्रपुर आवाजाही हो रही है।

चकलुवा में पुलिया बहने से हल्द्वानी-देहरादून मार्ग बंद, मलबा आने से हल्द्वानी-अल्मोड़ा हाईवे ठप

चकलुवा में पुलिया के नीचे का हिस्सा बहने से हल्द्वानी-देहरादून मार्ग बंद हो गया।

अब रेड की जगह बारिश का येलो अलर्ट

हल्द्वानी। कुमाऊं मंडल में तीन दिनों में मूसलाधार बारिश हुई। सोमवार को भी बारिश होने के आसार हैं लेकिन रेड की जगह अब येलो अलर्ट जारी किया गया है। मौसम विज्ञान केंद्र देहरादून के अनुसार सोमवार को नैनीताल और बागेश्वर जिलों में कहीं भारी तो कहीं अत्यंत भारी बारिश हो सकती है। देहरादून, पौड़ी, चमोली, उत्तरकाशी, टिहरी, रुद्रप्रयाग, अल्मोड़ा, चम्पावत और पिथौरागढ़ जिलों में भी बारिश हो सकती है। रविवार को गदरपुर में 104 मिमी, नैनीताल में 87 मिमी, हल्द्वानी में 118 मिमी, लोहाघाट में 82 .5 मिमी बारिश हुई है। देहरादून में अधिकतम तापमान 32 .4 डिग्री रहा यहां केवल दो मिमी बारिश दर्ज की गई।

रोहित जिताएंगे चैंपियंस ट्रॉफी और डब्ल्यूटीसी : शाह

नई दिल्ली, एजेंसी

फाइल फोटो ● एजेंसी

- बीसीसीआई सचिव बोले- भारत की टी20 विश्वकप जीत कोच राहुल विराट, रोहित और जडेजा को समर्पित
- चैंपियंस ट्रॉफी से पहले श्रीलंका और इंग्लैंड के खिलाफ खेलते दिखेंगे भारतीय दिग्गज

भारतीय क्रिकेट बोर्ड (बीसीसीआई) के सचिव जय शाह ने रविवार को कहा कि टी-20 विश्व चैंपियन टीम के कप्तान रोहित शर्मा एकदिवसीय अंतर्राष्ट्रीय और टेस्ट क्रिकेट भारत की अगुआई जारी रखेंगे। उन्होंने साथ ही भरोसा जताया कि भारत उनकी कप्तानी में अगले साल होने वाली चैंपियंस ट्रॉफी और विश्व टेस्ट चैंपियनशिप (डब्ल्यूटीसी) जीतेगा।

कपिल देव और महेंद्र सिंह धोनी के बाद आईसीसी ट्रॉफी जीतने वाले तीसरे भारतीय कप्तान बने रोहित ने टी-20 अंतर्राष्ट्रीय क्रिकेट से संन्यास की घोषणा कर दी है। शाह ने वीडियो संदेश में कहा अगले चरण में डब्ल्यूटीसी फाइनल और चैंपियंस ट्रॉफी है। मुझे रोहित शर्मा की कप्तानी पर पूरा भरोसा है कि हम इन दोनों टूर्नामेंट में चैंपियन बनेंगे। अगले साल पाकिस्तान में होने वाली चैंपियंस ट्रॉफी का आयोजन 8 साल बाद (ब्रिटेन में 2017 के बाद से) किया जाएगा। इस टूर्नामेंट के कार्यक्रम का मसौदा आईसीसी को सौंपा जा चुका है लेकिन बीसीसीआई ने अब तक इसे हरी झंडी नहीं दी है। समझा जा रहा है कि बीसीसीआई 2023 एकदिवसीय एशिया कप की तरह हाईब्रिड मॉडल लागू करने पर जोर देगा। इस मॉडल के तहत भारत ने एशिया कप में पाकिस्तान के खिलाफ मुकाबले सहित अपने सभी मैच श्रीलंका में खेले थे। शाह के इस संदेश ने इन अटकलों पर विराम लग गया है कि क्या रोहित अन्य प्रारूपों में कप्तान की भूमिका छोड़ेंगे?

रोहित की अगुआई में भारत ने पिछले साल डब्ल्यूटीसी और एकदिवसीय अंतर्राष्ट्रीय विश्व कप के फाइनल में भी जगह बनाई थी। भारत लगातार 10 मैच जीतने के बाद एकदिवसीय विश्व कप के फाइनल में ऑस्ट्रेलिया से हार गया था। शाह ने कहा टी-20 विश्व कप की इस जीत को कोच राहुल द्रविड़, कप्तान रोहित शर्मा, विराट कोहली और रविंद्र जडेजा को समर्पित करना चाहता हूं। यह पिछले एक साल में हमारा तीसरा फाइनल था। हम जून 2023 में डब्ल्यूटीसी फाइनल में हारे। नवंबर 2023 में हमने 10 जीत के साथ दिल जीता लेकिन खिताब नहीं जीत पाए। मैंने राजकोट में कहा था कि हम जून 2024 में दिल भी जीतेंगे और कप भी और अपना राष्ट्रीय ध्वज लहराएंगे, हमारा कप्तान भारतीय ध्वज लहराएगा। भारत चैंपियंस ट्रॉफी से पहले छह एकदिवसीय अंतर्राष्ट्रीय मुकाबले खेलेगा जिसमें से तीन श्रीलंका के खिलाफ उसकी सरजमीं खेले जाएंगे जबकि फरवरी की शुरुआत में इंग्लैंड के खिलाफ तीन मैच की श्रृंखला घरेलू सरजमीं पर खेली जाएगी।

आईपीएल और टेस्ट के बीच टकराव से बचने के लिए कार्यक्रम सुव्यवस्थित हो

लंदन, एजेंसी

ऑस्ट्रेलिया के कप्तान पैट कमिंस का मानना है कि टेस्ट मैचों के लिए एक विशेष विंडो की जरूरत है ताकि आईपीएल जैसी फ्रेंचाइजी आधारित लीग खेलने की इच्छा रखने वाले खिलाड़ी व्यक्तिगत कार्यक्रम तय कर सकें और उसके अनुसार तैयारी करें।

आईपीएल के लिए अब हर साल अप्रैल और मई में एक विशेष विंडो होती है जिस दौरान बहुत ज्यादा टेस्ट मैच नहीं होते। सिडनी मॉर्निंग हेराल्ड ने कमिंस के हवाले से कहा, कुछ देशों के लिए फ्रेंचाइजी क्रिकेट अंतर्राष्ट्रीय क्रिकेट से अधिक आकर्षक है। उन्होंने कहा अगर मैं जाकर फ्रेंचाइजी क्रिकेट खेलूं तो मैं शायद ऑस्ट्रेलिया के लिए जितना खेलता हूं, उसके आधे या एक तिहाई मैच में बाहर रहूंगा।

ऑस्ट्रेलिया में टेस्ट क्रिकेट नवंबर से जनवरी तक खेला जाता है तो इस समय में हमारे बीच कोई अन्य क्रिकेट नहीं आएगा। अगर हम आईपीएल के लिए विशेष विंडो बना सकते हैं तो टेस्ट के लिए भी विंडो हो सकती है। इससे खिलाड़ियों के लिए फैसला करना काफी आसान हो जाएगा।

किसी खिलाड़ी पर सवाल नहीं उठने चाहिए : गिलेस्पी

कराची। पाकिस्तान क्रिकेट टीम के नए मुख्य कोच जेसन गिलेस्पी ने स्पष्ट किया कि वह फिटनेस से किसी भी तरह से समझौता नहीं करेंगे और यह साबित करना खिलाड़ियों की जिम्मेदारी होगी कि वे राष्ट्रीय टीम के लिए क्यों महत्वपूर्ण हैं।

पाकिस्तान पहुंचने के कुछ देर बाद ही ऑस्ट्रेलिया के पूर्व तेज गेंदबाज गिलेस्पी ने कहा कि एक बार जब खिलाड़ी को राष्ट्रीय टीम के लिए चुना जाता है तो फिर उसकी फिटनेस, कौशल और मानसिक रवैये को लेकर सवाल नहीं उठने चाहिए। गिलेस्पी ने कहा राष्ट्रीय टीम वह जगह नहीं है जहां आप किसी खिलाड़ी के महत्व पर सवाल उठाएं। अगर किसी खिलाड़ी के स्थान को लेकर कोई धारणा है तो उसे अपने प्रदर्शन और रवैये से इसे बदलना होगा। मेरा मंत्र है कि टेस्ट टीम में फिट, मजबूत और सशक्त होने चाहिए क्योंकि क्रिकेट में किसी भी प्रारूप में फिटनेस महत्वपूर्ण होती है।

खेल डायरी

कोच पर छेड़छाड़ का आरोप, केसीए से मांगा जबाव

तिरुवनंतपुरम। केरल राज्य मानवाधिकार आयोग ने खुद ही संज्ञान लेकर रविवार को केरल क्रिकेट संघ (केसीए) के एक पूर्व कोच के खिलाफ युवा महिला खिलाड़ियों के साथ कथित छेड़छाड़ की घटना में मामला दर्ज किया। आयोग ने लड़कियों द्वारा लगाए गए आरोपों और ऐसी घटनाओं को लेकर केसीए को नोटिस भेज कर स्पष्टीकरण मांगा है। आधिकारिक बयान के अनुसार पैनल ने मीडिया रिपोर्ट के आधार पर इस मामले में खुद ही संज्ञान लिया और आरोपी कोच के खिलाफ मामला दर्ज किया। आरोपी मनु पिछले 10 वर्षों से केसीए में कोच था। बताया गया है कि उसे पहले ही गिरफ्तार किया जा चुका है और यौन अपराधों से बच्चों के संरक्षण (पॉस्को) अधिनियम के तहत रिमांड पर लिया है। आयोग ने बताया कि केसीए ने कहा कि उन्हें इन घटनाओं की जानकारी नहीं थी। एक पीड़िता द्वारा शिकायत दर्ज करने के बाद कई अन्य लड़कियों ने भी क्रिकेट कोच के खिलाफ इसी तरह के आरोप लगाए हैं।

राजावत कनाडा ओपन के सेमीफाइनल में हारे

कैलगरी। भारत के बैडमिंटन खिलाड़ी प्रियांशु राजावत को कनाडा ओपन में पुरुष एकल के सेमीफाइनल मुकाबले में रविवार को फ्रांस के एलेक्स लैनियर से हार का सामना करना पड़ा। बैडमिंटन रैंकिंग में 39वें स्थान पर मौजूद प्रियांशु 45 मिनट तक चले मुकाबले में दुनिया के 37वें नंबर के खिलाड़ी फ्रांस के एलेक्स लैनियर से सीधे गेम में 21-17, 21-10 से हार गए। इस हार के साथ टूर्नामेंट में भारत का अभियान समाप्त हो गया।

स्क्वाश चैंपियनशिप में अभय ने जीते दो स्वर्ण

जोहोर (मलेशिया)। प्रतिभाशाली स्क्वाश खिलाड़ी अभय सिंह ने रविवार को शानदार प्रदर्शन करते हुए एशियाई डबल्स स्क्वाश चैंपियनशिप में दोहरे खिताब हासिल किए। एशियाई खेलों में टीम चैंपियनशिप के स्वर्ण पदक विजेता अभय ने वेलावन सेंथिलकुमार के साथ मिलकर पुरुष युगल खिताब जीता। अभय ने अनुभवी जोशना चिनप्पा के साथ मिलकर मिश्रित युगल फाइनल में फतह हासिल की। अभय और वेलावन की शीर्ष वरीय जोड़ी ने पुरुष युगल फाइनल में ओंग साई हुंग और सियाफिक को शिकस्त दी।

अविनाश साबले ने राष्ट्रीय स्टीपलचेस रिकॉर्ड तोड़ा

पेरिस। ओलंपिक दल के सदस्य अविनाश साबले ने रविवार को यहां पेरिस में डायमंड लीग प्रतियोगिता में आठ मिनट 9 .91 मिनट का समय निकालकर छठे स्थान पर रहकर 3000 मीटर स्टीपलचेस में अपना ही राष्ट्रीय रिकॉर्ड तोड़ दिया। साबले ने 8 :11 .20 सेकेंड का अपना पिछला राष्ट्रीय रिकॉर्ड तोड़ दिया जो उन्होंने 2022 में बनाया था। इस तरह पेरिस में उन्होंने डेढ़ सेकेंड से बेहतर समय निकाला।

विनेश ने जीता ग्रां प्री ऑफ स्पेन का खिताब

मैड्रिड। पेरिस ओलंपिक 2024 से भारत की स्टार महिला पहलवान विनेश फोगाट ने एक बार फिर अपने कौशल का प्रदर्शन करते हुए स्पेन में आयोजित ग्रैंड प्रिक्स कुश्ती टूर्नामेंट में महिलाओं की 50 किग्रा वर्ग का खिताब जीत लिया हैं। विनेश ने शनिवार देर रात खेले गए टूर्नामेंट के फाइनल मुकाबले में इंडिविजुअल नेचुरल एथलीट मारिया तिउमेरेकोवा को 10-5 से हराया। शुरुआती मुकाबले में विनेश ने मौजूदा पैन अमेरिकन चैंपियन क्यूबा की युस्नेलिस गुजमैन को 12-4 से हराकर जीत के साथ अभियान की शुरुआत की थी। भारतीय पहलवान ने क्वार्टरफाइनल में राष्ट्रमंडल खेल 2022 की रजत पदक विजेता कनाडा की मैडिसन पार्क्स को हराया। सेमीफाइनल में कनाडा की कैटी डचक को 9-4 से शिकस्त दी थी।

अभिषेक के शतक से जीता भारत

जिम्बाब्वे को 100 रन से हराकर श्रृंखला 1-1 से बराबर की, मुकेश-आवेश को 3-3 विकेट

सिकंदर रजा का विकेट लेने के बाद साथियों के साथ जश्न मनाते आवेश खान। ● एजेंसी

टी-20 अंतर्राष्ट्रीय में अपना पहला शतक जड़ने के बाद अभिषेक ने कुछ इस अंदाज में मनाया जश्न। ● एजेंसी

हरारे, एजेंसी

भारतीय टीम ने युवा खिलाड़ी अभिषेक शर्मा की 47 गेंद में 100 रन की शानदार शतकीय पारी के बाद गेंदबाजों के शानदार प्रदर्शन से रविवार को यहां दूसरे टी-20 अंतर्राष्ट्रीय मुकाबले में जिम्बाब्वे पर 100 रन की जीत से पांच मैच की श्रृंखला 1-1 से बराबर की। बल्लेबाजों के निराशाजनक प्रदर्शन के कारण पहले मैच में मिली 13 रन की हार से वापसी करते हुए अभिषेक के आठ छक्के और सात चौके जड़ित शतक से रविवार को टॉस जीतकर बल्लेबाजी करते हुए भारत ने दो विकेट पर 234 रन का विशाल स्कोर खड़ा किया। यह टी-20 अंतर्राष्ट्रीय में जिम्बाब्वे के खिलाफ भारत का सर्वोच्च स्कोर है, इससे पहले सर्वोच्च स्कोर 186 रन का था।

इसके बाद भारत के मुकेश कुमार (37 रन देकर तीन विकेट), आवेश खान (15 रन देकर तीन विकट) और रवि बिश्नोई (11 रन देकर दो विकेट) की शानदार गेंदबाजी से जिम्बाब्वे को 18.4 ओवर में 134 रन पर समेट दिया। भारत ने इस तरह जिम्बाब्वे के खिलाफ सबसे बड़े अंतर से जीत हासिल की। जिम्बाब्वे के लिए सलामी बल्लेबाज वेस्ले माधेवेरे ने 43 रन, ल्यूक जोंगवे ने 33 रन और ब्रायन बेनेट ने 26 रन की पारी खेली। इनके अलावा जिम्बाब्वे के पूर्व कप्तान एलिस्टेयर कैंपबेल के बेटे जोनाथन कैंपबेल (10 रन) ही दोहरे अंक में पहुंचे। पिछले मैच में पदार्पण के दौरान चार गेंद में शून्य पर आउट होने वाले अभिषेक ने सूझबूझ से खेलते हुए रूतुराज गायकवाड़ (47 गेंद में नाबाद 77 रन) के साथ दूसरे विकेट के लिए 137 रन की साझेदारी निभाई। इन दोनों के अलावा रिंकू सिंह ने 22 गेंद में पांच छक्के जड़ित नाबाद 48 रन की पारी खेली। गायकवाड़ और रिंकू ने तीसरे विकेट के लिए नाबाद 87 रन की भागीदारी निभाई। वेलिंगटन मास्काद्जा और ब्लेसिंग मुजारबानी को एक एक विकेट मिला। भारत ने पहले 10 ओवर में एक विकेट पर 74 रन बनाए। फिर अगले पांच ओवर में टीम ने युवराज सिंह के शिष्य की बदौलत 78 रन जोड़े। खराब क्षेत्ररक्षण का भी जिम्बाब्वे को नुकसान पहुंचा जिन्होंने गायकवाड़ का कैच भी छोड़ दिया था। इसके बाद गायकवाड़ और रिंकू ने 36 गेंद में 87 रन की भागीदारी निभाई।

लक्ष्य का पीछा करने उतरी जिम्बाब्वे की शुरूआत अच्छी नहीं रही जिसने लगातार अंतराल पर विकेट गंवाए। मुकेश और आवेश ने जिम्बाब्वे के शीर्ष क्रम को आउट किया जिससे जिम्बाब्वे ने पावरप्ले में अपने चार विकेट गंवा दिये थे। माधेवेरे एक छोर पर डटे थे लेकिन दूसरे छोर पर विकेट गिरते रहे और महज औपचारिकता बची थी। माधेवेरे ने 39 गेंद का सामना करते हुए तीन चौके और एक छक्का जड़ा। उन्होंने जोंगवे के साथ आठवें विकेट के लिए 32 गेंद में 41 रन जोड़े। इसके अलावा कोई महत्वपूर्ण भागीदारी नहीं बनी। पहले मैच में शानदार गेंदबाजी करने वाले स्पिनर रवि बिश्नोई ने दो और वाशिंगटन सुंदर ने एक विकेट झटका।

स्कोर बोर्ड

भारत 234/2 (20 ओवर)

	रन	गेंद	4/6
शुभमन गिल का बेनेट बो मुजारबानी	2	4	0/0
अभिषेक शर्मा का मेयर्स बो मास्काद्जा	100	47	7/8
रूतुराज गायकवाड़ नाबाद	77	47	11/1
रिंकू सिंह नाबाद	48	22	2/5

अतिरिक्त : 7, **गेंदबाजी** : ब्रायन बेनेट 2-0-22-0, ब्लेसिंग मुजारबानी 4-1-30-1, टेंडाई चतारा 4-0-38-0, सिंकदर रजा 3-0-34-0, ल्यूक जोंग्वे 4-0-53-0, डायन मेयर्स 1-0-28-0, वेलिंगटन मास्काद्जा 2-0-29-1

जिम्बाब्वे 134/10 (18.4 ओवर)

	रन	गेंद	4/6
इनोसेंट काइया बो मुकेश	4	3	1/0
वेस्ली माधेवेरे बो रवि बिश्नोई	43	39	3/1
ब्रायन बेनेट बो मुकेश	26	9	1/3
डायन मेयर्स का रिंकू बो आवेश	0	1	0/0
सिंकदर रजा का जुरेल बो आवेश	4	4	1/0
जोनाथन कैम्पबेल का बिश्नोई बो सुंदर	10	18	0/0
क्लाइव मडांडे पगबाधा बो रवि बिश्नोई	0	4	0/0
वेलिंगटन मास्काद्जा रन आउट	1	3	0/0
ल्यूक जोंगवे का गायकवाड़ बो मुकेश	33	26	4/0
ब्लेसिंग मुजारबानी का सुंदर बो आवेश	2	4	0/0
टेंडाई चतारा नाबाद	0	2	0/0

अतिरिक्त : 11, **गेंदबाजी** : मुकेश 3 .4-0-37-3, अभिषेक शर्मा 3-0-36-0, आवेश खान 3-0-15-3, रवि बिश्नोई 4-0-11-2, वाशिंगटन सुंदर 4-0-28-1, रियान पराग 1-0-5-0

द. अफ्रीका ने भारत को दिया 178 रन का लक्ष्य

चेन्नई, एजेंसी

संक्षिप्त स्कोर बोर्ड

दक्षिण अफ्रीका महिला : 177/6, 20 ओवर, लॉरा 22, बिट्स 52, बुच 40, काप 20, डर्कसन 12 नाबाद। **विकेट** : पूजा 2, दीप्ति 2, श्रेयंका पाटिल 1, राधा 1।

तेजमिन ब्रिट्स के लगातार दूसरे अर्धशतक की मदद से दक्षिण अफ्रीका ने पहले बल्लेबाजी के लिए आमंत्रित किए जाने के बाद भारत के खिलाफ दूसरे महिला टी-20 अंतर्राष्ट्रीय क्रिकेट मैच में रविवार को यहां छह विकेट पर 177 रन का चुनौतीपूर्ण स्कोर खड़ा किया।

ब्रिट्स ने शुरू में मिले जीवनदान का फायदा उठाकर 39 गेंद पर 52 रन बनाए जिसमें छह चौके और एक छक्का शामिल है। उनके अलावा अन्नेका बोश ने 32 गेंद पर छह चौकों की मदद से 40 रन का योगदान दिया। दीप्ति (20 रन देकर दो विकेट) और पूजा वस्त्राकर (37 रन देकर दो विकेट) सबसे सफल गेंदबाज रही। ऑफ स्पिनर सजीवन सजना ने ब्रिट्स को टी-20 अंतर्राष्ट्रीय क्रिकेट में पहला मैच खेल रही उमा छेत्री के हाथों स्टंप आउट करा दिया था लेकिन विकेटकीपर ने गेंद को स्टंप के आगे से पकड़ा था जिससे यह नोबॉल हो गई और बल्लेबाज को जीवनदान मिला। सलामी जोड़ी ने पहले विकेट के लिए 43 रन की साझेदारी की। पूजा ने वुलफार्ट को आउट किया। इसके बाद स्पिनरों ने लगाम कसी और अगले नौ ओवर में 55 रन ही बनाने दिए। दीप्ति ने मारिजान काप (20) को लंबी पारी नहीं खेलने दी। ब्रिट्स इस बीच रन बटोरती रहीं। उन्हें उमा ने दीप्ति की गेंद पर स्टंप आउट किया। दक्षिण अफ्रीका की तरफ से क्लोई ट्राइऑन (12), नडीन डि क्लर्क (14) और अनरी डर्कसन (नाबाद 12) ने भी उपयोगी योगदान दिया।

विकेट लेने के बाद जश्न मनाती भारतीय महिला टीम। ● एजेंसी

उरूग्वे ने पेनल्टी शूटआउट में ब्राजील को 4-2 से हराया

कोपा अमेरिका 2024

लास वेगास, एजेंसी

जीत के बाद जश्न मनाती उरूग्वे की टीम ● एजेंसी

मैनुएल उगार्ते ने पांचवीं और अंतिम पेनल्टी किक पर गोल दागा जिससे उरूग्वे ने ब्राजील को 4-2 से हराकर कोपा अमेरिका फुटबॉल टूर्नामेंट के सेमीफाइनल में जगह सुनिश्चित की। दोनों ही टीमें निर्धारित समय और फिर अतिरिक्त समय में भी गोल करने में नाकाम रहीं। इस मुकाबले में 41 फाउल हुए जो टूर्नामेंट के किसी मुकाबले में सर्वाधिक हैं। इस दौरान सिर्फ चार शॉट ही गोल की तरफ मारे गए।

उरूग्वे के नाहिटन नांदेज को रोड्रिगो के खिलाफ खतरनाक टैकल के लिए 74वें मिनट में लाल कार्ड दिखाकर बाहर किया लेकिन ब्राजील की टीम विरोधी टीम के 10 खिलाड़ियों के साथ खेलने का फायदा नहीं उठा सकी। शूट आउट में गोलकीपर सर्जियो रोशेट ने एडेर मिलिताओ का शॉट रोका जबकि डगलस लुई की पेनल्टी किक गोल पोस्ट से टकराई जिससे उरूग्वे ने 3-1 की बढ़त दिलाई। गोलकीपर एलिसन बेकर ने चौथे प्रयास में उरूग्वे के जोस मारिया गिमिनेज की पेनल्टी किक रोककर ब्राजील को मुकाबले में बनाए रखा लेकिन अगले प्रयास में उगार्ते ने गोल दागकर टीम की जीत सुनिश्चित की। उरूग्वे की टीम बुधवार को सेमीफाइनल में कोलंबिया से भिड़ेगी। दूसरा सेमीफाइनल मंगलवार को अर्जेन्टीना और कनाडा के बीच खेला जाएगा।

कोलंबिया ने पनामा को 5-0 से हराया

ग्लेनडेल (एरिजोना)। कोलंबिया ने दबदबा बनाते हुए कोपा अमेरिका फुटबॉल टूर्नामेंट के क्वार्टर फाइनल में पनामा को 5-0 से रौंदकर सेमीफाइनल में जगह बनाई। इस जीत के साथ कोलंबिया ने अपने अजेय अभियान को 27 मैच तक पहुंचा दिया। जॉन कोरडोवा ने आठवें मिनट में जेम्स रोड्रिग्ज की कॉर्नर किक पर हैडर से गोल दागकर कोलंबिया को 1-0 की बढ़त दिलाई। रोड्रिग्ज ने 10 मिनट के भीतर पेनल्टी किक पर एक और गोल दागकर अपनी टीम को 2-0 से आगे किया। लुई डियाज ने रोड्रिग्ज के पास पर गोल दागकर कोलंबिया की बढ़त 3-0 की। मध्यांतर तक कोलंबिया की टीम 3-0 से आगे थी। दूसरे हाफ में 70वें मिनट में रिचर्ड रायोस और फिर मिगुएल बोर्जा ने इंजरी टाइम में पेनल्टी किक पर गोल करके कोलंबिया की 5-0 से जीत सुनिश्चित की। कोलंबिया बुधवार को सेमीफइनल में उरूग्वे से भिड़ेगा।

पेनल्टी शूट आउट में स्विट्जरलैंड को हराकर इंग्लैंड सेमीफाइनल में

यूरो कप 2024

डसेलडोर्फ (जर्मनी), एजेंसी

हेडर का प्रयास करते स्विट्जरलैंड और इंग्लैंड के खिलाड़ी। ● एजेंसी

इंग्लैंड ने पेनल्टी शूट आउट में स्विट्जरलैंड को हराकर यूरोपीय फुटबॉल चैंपियनशिप (यूरो 2024) के सेमीफाइनल में प्रवेश किया। अतिरिक्त समय के बाद भी मुकाबला 1-1 से बराबर रहने के बाद इंग्लैंड ने शूट आउट में 5-3 से जीत दर्ज की। ट्रेंट एलेक्जेंडर-आर्नोल्ड ने जैसे ही इंग्लैंड की ओर से पांचवीं और अंतिम पेनल्टी किक को गोल में पहुंचाया तो टीम के खिलाड़ी और प्रशंसक खुशी से झूम उठे।

बुकायो साका की ने 80वें मिनट में गोल दागकर मुकाबले को अतिरिक्त समय में खींचा था। एलेक्जेंडर-आर्नोल्ड और साका के अलावा पेनल्टी शूट आउट में इंग्लैंड के लिए कोल पाल्मर, ज्यूड बेलिंघम और इवान टोनी ने भी गोल किए। इंग्लैंड अब फाइनल में जगह बनाने के लिए बुधवार को डोर्टमंड में नीदरलैंड से भिड़ेगा।

तुर्की को हराकर नीदरलैंड सेमीफाइनल में पहुंचा

बर्लिन। नीदरलैंड ने पिछड़ने के बाद वापसी करते हुए क्वार्टर फाइनल में तुर्की को 2-1 से हराकर यूरोपीय फुटबॉल चैंपियनशिप के सेमीफाइनल में जगह बनाई। नीदरलैंड की टीम बुधवार को डोर्टमंड में दूसरे सेमीफाइनल में इंग्लैंड से भिड़ेगी। पहला सेमीफाइनल मंगलवार को स्पेन और फ्रांस के बीच खेला जाएगा।

नोवाक जोकोविच प्री क्वार्टर फाइनल में, स्वियातेक हारी

लंदन, एजेंसी

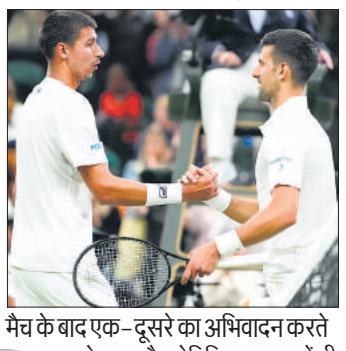
मैच के बाद एक-दूसरे का अभिवादन करते नोवाक और पोपिरिन। ● एजेंसी

सात बार के चैंपियन नोवाक जोकोविच ने पहला सेट गंवाने के बाद वापसी करते हुए एलेक्सेई पोपिरिन को चार सेट में हराकर विंबलडन टेनिस टूर्नामेंट के पुरुष एकल प्री क्वार्टर फाइनल में जगह बनाई जबकि महिला एकल में दुनिया की नंबर एक खिलाड़ी ईगा स्वियातेक को शिकस्त का सामना करना पड़ा।

दुनिया के पूर्व नंबर एक खिलाड़ी सर्बिया के जोकोविच ने पोपिरिन को 4-6, 6-3, 6-4, 7-6 से हराकर बाहर का रास्ता दिखाया। दूसरी तरफ स्वियातेक को पहला सेट जीतने के बावजूद ऑल इंग्लैंड क्लब पर तीसरे दौर के मुकाबले में गैर वरीय यूलिया पुतिंत्सेवा ने 3-6, 6-1, 6-2 से हराया। स्वियातेक का लगातार 21 मैच में जीत का अभियान भी थम गया। पांच बार की ग्रैंडस्लैम विजेता स्वियातेक को विंबलडन का ग्रास कोर्ट रास नहीं आता है। पुतिंत्सेवा अगले दौर में 2017 फ्रेंच ओपन चैंपियन और 13वीं वरीय येलेना ओस्टापेंका से भिड़ेंगी। महिला एकल में ही 21वीं वरीय एलेना स्वितोलिना ने 10वें नंबर की ओन्स जेब्युर को 6-1, 7-6 से हराया।

पुरुष एकल में चौथे वरीय एलेक्जेंडर ज्वेरेव ने कैमरन नोरी को सीधे सेट में 6-4, 6-4, 7-6 से शिकस्त दी। अमेरिका के 14वें वरीय बेन शेल्टन ने स्थगित किए गए मुकाबले में डेनिस शापोवालोव को 6-7, 6-2, 6-4, 4-6, 6-2 से हराकर प्री क्वार्टर फाइनल में जगह बनाई। वह रविवार को दुनिया के नंबर एक खिलाड़ी यानिक सिनर से भिड़ेंगे।

स्वामी-रुहेलखंड इंटरप्राइजेज के लिए मुद्रक एवं प्रकाशक शंभू दयाल वाजपेयी द्वारा प्लाट नं.-42, निकट बद्री नगर,इंडस्ट्रियल एरिया, नादरगंज, लखनऊ-226008 (उ.प्र.) से मुद्रित एवं 14/76-एल सिविल लाइन्स, कानपुर नगर 208001 (उ.प्र.) से प्रकाशित।
संपादक-शंभू दयाल वाजपेयी, 0512-2548300 (कार्यालय), **ईमेल-** amritvicharkanpur@gmail.com (नोट-सभी विवादों का न्यायक्षेत्र कानपुर होगा)।

आज का मौसम

पूरे दिन कभी तेज तो कभी हल्की बारिश की संभावना।

33.0° अधिकतम तापमान | 26.5° न्यूनतम तापमान

सूर्योदय 05:23 | सूर्यास्त 07:00

एक नजर

युवाओं ने की परिक्रमा पथ की सफाई

चित्रकूट। कामदगिरि स्वच्छता समिति की अगुवाई में रविवार को नियमित अभियान के तहत युवाओं ने परिक्रमा पथ पर सफाई की। समिति के अध्यक्ष राकेश केशरवानी ने बताया कि कामतानाथ पर्वत के किनारे पिछले कई वर्षों से जमे कचरे को इस स्वच्छता अभियान के माध्यम से हटाया जा रहा है। उन्होंने लोगों से दैनिक जीवन में स्वच्छता को अपनाने पर जोर दिया अभियान में कृष्णा शुक्ला, राजेंद्र त्रिपाठी, जितेंद्र केशरवानी, जानकी कुशवाहा, विनोद कुमार आदि का सहयोग रहा।

नशेड़ी ने की किशोरी से छेड़छाड़, तहरीर दी

चित्रकूट। रविवार दोपहर एक नशेड़ी ने किशोरी के साथ छेड़छाड़ की। किशोरी ने इस संबंध में कोतवाली में तहरीर दी है। किशोरी ने बताया कि रविवार को एक व्यक्ति ने उससे रास्ता पूछा। इस दौरान उसने उसे गलत तरीके से छूने की कोशिश की। इस पर उसने वहां खड़े एक पुलिसकर्मी को जानकारी दी। पुलिस उसे कोतवाली ले गई। किशोरी ने आरोपी के खिलाफ सख्त कार्रवाई करने की मांग की।

तीर्थक्षेत्र: सड़कों के गड्ढों में बिखरे विकास के दावे

मप्र और उप्र में बंटे चित्रकूटधाम की उपेक्षा करती है परेशान, राज्य की सीमा पर ज्यादा बदहाल हैं सड़कें

संजय साहू, चित्रकूट

अमृत विचार। दो प्रदेशों में आने वाले तीर्थक्षेत्र का अपेक्षित विकास न होना चिंता का विषय तो है ही पर इससे भी बड़ा एक यक्ष प्रश्न भी है। वह है कि दोनों राज्यों में डबल इंजन की सरकार होने के बाद भी यहां को लेकर इतनी उदासीनता, बेपरवाही और लापरवाही क्यों है।

तीर्थक्षेत्र में अयोध्या की तरह क्या सरकारों ने ध्यान नहीं दिया, यह सवाल यहां आमजन के मन में कौंधता रहता है। टेंपो टैक्सी वालों की मनमानी, होटल लाजों में बाहर से आने वाले श्रद्धालुओं से मनचाहा किराया वसूला जाना, सवारियों से वाहन चालकों द्वारा अभद्रता, रामघाट और अन्य जगहों पर निजी वाहनों की अराजकता मानो यहां की अव्यवस्था को लाइसेंस दे रही हो और विकास के दावों को मुंह चिढ़ा रही हो। उस पर सड़कों की बदहाली यहां आने वाले तीर्थयात्रियों को शायद आस्था और श्रद्धा के भाव से ज्यादा पेट और बदन दर्द ही देती है।

सड़कों की बदहाली मप्र सीमा वाले इलाके में ज्यादा नजर आती है। लंबे अरसे से मप्र में भाजपा की सरकार होने के बाद भी यहां उतना विकास नहीं नजर आया, जितना होना चाहिए था। इसके पीछे भी शायद राजनीति ज्यादा रही। जानकीकुंड वाली सड़क तो इस मायने में अव्वल कही जाएगी। स्थानीय तो यह दर्द झेल रहे हैं पर बाहर से आने वाले श्रद्धालु यहां से अच्छी छवि लेकर नहीं लौटते।

तीर्थक्षेत्र की दुर्दशा बखान करतीं सड़कें। अमृत विचार

प्रधानमंत्री मोदी के आने पर हुई थी दुरुस्त

प्रधानमंत्री मोदी के पिछले साल जानकीकुंड अस्पताल के कार्यक्रम में आने के दौरान विद्याधाम स्कूल से अस्पताल तक की सड़क को चमका दिया गया था। पर यह काम जितनी तेजी से हुआ था, उतनी तेजी से सड़क उधड़ भी गई। अब इस रास्ते में गड्ढे ही गड्ढे हैं। इसी रास्ते पर सतना बस स्टैंड, रघुवीर मंदिर, आरोग्य धाम हैं। विद्याधाम, ग्रामोदय विवि, रावतपुरा सरकार इंस्टीट्यूट आदि जाने वाले बच्चों का भी यही रास्ता है। रामघाट, हनुमान धारा, कामतानाथ मंदिर आदि के रास्तों का भी हाल अच्छा नहीं है।

राम के तीर्थक्षेत्र में ऐसी अव्यवस्था: शिवा

नागपुर से चित्रकूट आए शिवा यहां की अव्यवस्था से क्षुब्ध दिखे। उन्होंने कहा कि चित्रकूट का बड़ा नाम सुना था लेकिन राम के तीर्थ में ऐसी अव्यवस्था देखकर मन बहुत दुखी है। खस्ताहाल सड़कों की वजह से वाहन पर आराम से बैठ पाना मुश्किल है। शाम को जब कमरे पहुंचेंगे तो पता चलेगा कि नींद आएगी या कमर में मूव लगाकर सोना पड़ेगा।

इसलिए ही नहीं बढ़ा पर्यटन: सचिन

नागपुर निवासी सचिन ने कहा कि जब सरकार राम की जन्मस्थली पर इतना खर्च कर रही है तो उनकी कर्मस्थली पर भी ध्यान देना चाहिए। यहां प्रभु कामतानाथ के दर्शन के लिए दूर दूर से श्रद्धालु आते हैं। सुविधाओं की कमी ही शायद वजह से है कि यहां पर्यटन उतना नहीं बढ़ा, जितनी अपेक्षा की जाती है।

टैक्स जमा होता है तो सड़कें भी ठीक हों: पवन

आरोग्यधाम नहाने पहुंचे कर्वी निवासी पवन ने बताया कि उनकी बाइक पानी भरे गड्ढे में फंसकर बंद हो गई। उन्होंने कहा कि जनप्रतिनिधियों को शर्म आनी चाहिए कि प्रभु श्रीराम के नाम में इतना सौतेला व्यवहार। मप्र की सरकार की जिम्मेदारी है कि हकीकत को देखे। जब रोड टैक्स जमा कराया जाता है तो सड़कें भी ठीक होनी चाहिए।

सरकारों को ध्यान देना होगा: बटखरिया

मूल रूप से चित्रकूट निवासी बटखरिया अब तमिलनाडु में अपने बेटे के साथ रहते हैं। उन्होंने कटाक्ष किया कि ऐसा लगता है कि अब यहां की सड़कों पर गड्ढों की संख्या इतनी ज्यादा हो जाएगी कि गड्ढों में सड़क ढूंढनी पड़ेगी। दोनों प्रदेशों में भाजपा की सरकार होने के बाद भी इस तरह की उपेक्षा किसी के गले नहीं उतर रही।

पता नहीं कहां उड़ गई सड़क:अमोल

अमोल सिंह सड़क के किनारे रेहड़ी लगाते हैं। उनका कहना है की जब मोदी चित्रकूट आए थे तो सड़क को चमका दिया गया था लेकिन उसके बाद से सड़क धुएं की तरह कहां उड़ गई पता नहीं चला। आरोग्यधाम से लेकर रामघाट और कामतानाथ तक सड़कों के यही हाल हैं। बिना हिचकोले खाए यात्री घर नहीं पहुंच सकता।

सालों बाद भी तीर्थक्षेत्र जस का तस: अंटू

चित्रकूट निवासी अंटू अब कामधाम के सिलसिले में बाहर रहते हैं। बहुत दिनों बाद गांव लौटे तो चित्रकूट घूमने निकले। बोले, यहां सड़कें पहले से बहुत खराब हो गई हैं। गाड़ी चलाने में दिक्कत हुई। सोचा अब जिले में, चित्रकूट धाम में बहुत कुछ बदल गया होगा लेकिन जैसा छोड़कर गया था उससे भी बुरा पाया।

जेल में बैठक कर जानी वस्तुस्थिति

चित्रकूट। जिला कारागार में बीते दिन जनपद न्यायाधीश विकास कुमार प्रथम की अध्यक्षता में बैठक हुई। इसमें जिलाधिकारी शिवशरणप्पा जीएन, पुलिस अधीक्षक अरुण कुमार सिंह, अपर जिला एवं सत्र न्यायाधीश (पाक्सो) रेनू मिश्रा, अपर जिला जज एवं सचिव जिला विधिक सेवा प्राधिकरण नीलू मेनवाल व जेल अधीक्षक शशांक पांडेय ने भी प्रतिभाग किया।

जिला जज ने कारागार की आधारभूत संरचना, ओवरक्राउडिंग, महिलाओं और बच्चों को प्रदत्त सुविधाओं को जाना। जेल अधीक्षक ने बताया कि कारागार में वर्तमान में ओवरक्राउडिंग की स्थिति नहीं है। बताया कि बंदियों को कौशल प्रशिक्षण भी दिया गया कि वे जेल से छूटने के बाद समाज की मुख्य धारा में शामिल होकर अपराध से दूर हो सकें। जिला जज ने कारागार का निरीक्षण किया और कौशल विकास कार्यक्रमों को बढ़ावा देने, पौधरोपण के प्रति बंदियों को जागरूक करने के निर्देश दिए।

भांग की दुकान पर छापेमारी

बरगढ़ (चित्रकूट)। आबकारी विभाग व पुलिस की संयुक्त टीम ने कस्बे में भांग ठेके की दुकान पर छापा मारा। इस संबंध में पुलिस को शिकायत मिली थी। पुलिस के अनुसार, वहां पर भाग के सूखे पत्तों के अलावा कोई मादक पदार्थ नहीं मिला। आसपास के दुकानदारों व राहगीरों ने भी इस संबंध में किसी तरह की जानकारी से इंकार किया।

सपाइयों ने किया चित्रकूट के ट्रीमैन भइयाराम का सम्मान

कार्यालय संवाददाता, चित्रकूट

अमृत विचार। पीडीए पौधरोपण सप्ताह के अंतिम दिन सपाइयों ने चित्रकूट के ट्रीमैन के नाम से ख्यात और 40 हजार पौधे लगाने वाले भइयाराम को सम्मानित किया। प्रदेश कार्यसमिति सदस्य अनुज सिंह यादव ने कहा कि भइयाराम जैसे लोगों से समाज को सीख लेनी चाहिए। बिना संसाधन के 40 हजार पौधों की सेवा कर उन्होंने अपना जीवन इनके नाम कर दिया।

अनुज ने कहा कि जो सम्मान भइयाराम को सरकार से मिलना चाहिए, नहीं मिला। उन्होंने बताया कि पिछली बार जब मुख्यमंत्री चित्रकूट आए थे तो उन्होंने भइया राम को 4500 रुपये मासिक मानदेय की घोषणा की थी पर आज तक उनको 45 रुपये भी नहीं मिले। अनुज का कहना था कि सरकार ने पर्यावरणप्रेमियों को हताश और निराश कर दिया है।

भइयाराम का सम्मान करते सपा कार्यकर्ता। अमृत विचार

- पीडीए पौधरोपण सप्ताह का अंतिम दिन

सपाइयों ने दावा किया कि पिछली बार जितने भी पौधे सरकारी विभागों ने लगाए थे उनमें से बहुत से नहीं बचे। कागज में लाखों पौधे दिखाकर पौधरोपण के नाम पर करोड़ों का घोटाला किया जा रहा है। प्राकृतिक संसाधनों का सत्ता संरक्षित माफियाओं द्वारा दोहन किया जा रहा है। चाहे वह नदियां हो, जंगल हो या पहाड़। इस अवसर पर पूर्व प्रधान रामप्रसाद वर्मा, रोहित यादव, कुलदीप आचार्य, गौतम वर्मा, सागर यादव, बब्बू सिंह आदि सपाई मौजूद रहे।

रंजिश को लेकर दो पक्षों में लाठी-डंडे चले, फायरिंग

राठ (हमीरपुर)। कोतवाली क्षेत्र के कैथा गांव निवासी वीरपाल पुत्र हरचरन ने कोतवाली में दी लिखित तहरीर में बताया कि वह अपने जानवर लेकर खेतों की ओर जा रहा था। तभी रास्ते में दृगपाल सिंह पुत्र बृजलाल के घर के सामने पहुंचा तो पुरानी रंजिश को लेकर गाली गलौज करने लगा। जिससे दोनों पक्षों में कहासुनी होने लगी। तभी दोनों पक्षों के अन्य लोग आ गए। दोनों पक्षों में जमकर लाठी डंडे चलने लगे। तभी दृग पाल सिंह ने अपनी लाइसेंसी बंदूक से फायरिंग कर दी। हालांकि फायरिंग में किसी को कोई चोंट नहीं आई है। पुलिस ने तहरीर के आधार पर दृगपाल सिंह, उसकी पत्नी सहित अन्य के खिलाफ मुकदमा दर्ज किया है। वहीं दूसरे पक्ष की शशि देवी पत्नी दृगपाल सिंह की तहरीर पर वीरपाल व लखन पुत्रगण हरचरन, लखन के पुत्र पवन व कृष्ण कुमार के खिलाफ पुलिस ने मामला दर्ज किया है।

रंजिश में अधेड़ पर चढ़ा दिया ई-रिक्शा, जान लेने की धमकी

संवाददाता, बिवांर (हमीरपुर)

- घायल को अपने घर ले जाकर कमरे में बंद रखने का आरोप

अमृत विचार। रंजिश के चलते ई रिक्शा मालिक ने रास्ते पर जा रहे अधेड़ को जान से मारने की नीयत से टक्कर मारकर गंभीर रूप से घायल कर दिया। बाएं पैर व कमर के नीचे फैक्चर हो गया। घटना के बाद आरोपी घायल को जबरन ई रिक्शा में लादकर अपने घर ले गया और एक कमरे में कैद कर दिया। अगले दिन पड़ोसी की सूचना पर घायल को उसका पुत्र बांदा इलाज कराने ले गया। पीड़ित ने थाने में आरोपी के खिलाफ तहरीर दी है।

थानाक्षेत्र के सायर गांव निवासी किसना पुत्र गंगादीन ने दी तहरीर में बताया कि दो जुलाई को रात करीब नौ बजे गांव के बस स्टॉप से अपने घर जा रहा था। तभी रंजिश के चलते भरसवां रोड पर ई रिक्शा चालक रामकुमार पुत्र कल्लू प्रजापति ने उसे पीछे से टक्कर मार दी। जिससे बाएं पैर और कमर से नीचे फैक्चर हो गया। इसके बाद आरोपी चालक अपने ई रिक्शा में उसे अपने घर ले गया और एक कमरे के अंदर बंद कर दिया। चिल्लाने पर उसने उपचार नहीं कराया। रात भर वहीं कराहता रहा। उसके परिजनों को भी जानकारी नहीं दी। दर्द से कराहने पर अभद्रता कर जान से मार देने की धमकी देता रहा। सुबह कराहने की आवाज सुन चालक के पड़ोसी चाचा बच्चू ने उसके पुत्र को जानकारी दी है। तब पुत्र उसे उपचार के लिए बांदा के चिकित्सालय में ले गया। छह जुलाई को वापस घर आने पर आरोपी ने थाने में रिपोर्ट करने पर कुल्हाड़ी से काट डालने की धमकी दी। मोहल्ले के लोगों के साथ आए पुत्र ने चालक के खिलाफ तहरीर दी है। क्राइम इंस्पेक्टर रणवीर सिंह ने बताया कि तहरीर मिली है जांच कर चालक पर कार्रवाई की जाएगी।

सार-संक्षेप

रथयात्रा निकालते श्रद्धालु। अमृत विचार

जगन्नाथ सरकार की रथयात्रा का जगह-जगह स्वागत

बरगढ़ (चित्रकूट)। श्री जगन्नाथ सरकार की रथयात्रा रविवार को कस्बे में धूमधाम से निकली। जगह-जगह श्रद्धालुओं ने पूजा अर्चना कर स्वागत किया। आयोजन की जिम्मेदारी ग्राम प्रधान शैलेश शुक्ला ने संभाली। रमाकांत शुक्ला, पूरन द्विवेदी, पद्मभूषण, रामकुमार, टिंकू द्विवेदी, रिंकू द्विवेदी आदि ने सहयोग किया। पुलिस व्यवस्था भी चाकचौबंद रही।

खेल मेले में खेलते बच्चे। अमृत विचार

खेल मेले में खूब खेले बच्चे

चित्रकूट। उच्च प्राथमिक विद्यालय छेछरिहा बुजुर्ग में बीते दिन खेल मेले का आयोजन किया गया। इसमें बच्चों ने विभिन्न खेलों में हिस्सा लिया। फील्ड कोऑर्डिनेटर प्रेमचंद ने बताया कि छलांग प्रोजेक्ट के माध्यम से शारीरिक शिक्षा के तहत 50 स्कूलों में गतिविधियां कराई जा रही हैं। प्रधानाध्यापक योगेंद्र सिंह, सहायक अध्यापक सुरेश सिंह आदि के साथ अभिभावक मौजूद रहे।

शिक्षक नेता के आवास पहुंचीं सांसद कृष्णा पटेल। अमृत विचार

सांसद ने लिया शिक्षक नेता का हालचाल

चित्रकूट। सांसद कृष्णा पटेल ने रविवार को वयोवृद्ध शिक्षक नेता अशर्फी लाल सिंह के आवास पहुंचकर उनका हालचाल लिया। इस दौरान उन्होंने बताया कि वह सप्ताह में तीन दिन चित्रकूट में रहकर जन समस्याएं सुनेंगी। सांसद ने युवा समाजसेवी बीपी पटेल को जन्मदिन की बधाई भी दी। इस दौरान पूर्व मंत्री शिवशंकर पटेल, सपा जिलाध्यक्ष शिवशंकर यादव, मानसिंह पटेल, सत्यनारायण पटेल, सीताराम रैकवार, मनफूल सिंह पटेल, अनिल सिंह, सुनील सिंह, धर्मेंद्र सिंह, मनफूल सिंह, ओमप्रकाश, संजय अवस्थी, महेंद्र सिंह आदि मौजूद रहे।

खेलते समय शौचालय के टैंक में गिरने से बच्चे की मौत

राठ (हमीरपुर)। कस्बे के पठानपुरा मोहल्ले में खेलते समय एक बच्चा मकान में बने शौचालय के टैंक में गिर गया। काफी देर बाद जब परिजनों ने बच्चे को गायब देखा तो खोजबीन शुरू की। मासूम को टैंक में पडा देखा तो आनन फानन बाहर निकाल सीएचसी ले जाया गया। जहां चिकित्सकों ने बच्चे को मृत घोषित कर दिया। जानकारी के अनुसार कस्बे के पठानपुरा सागर तालाब के पास रहने वाले कल्लू श्रीवास पुत्र दीनदयाल ने बताया कि हमीरपुर रोड स्थित अंबे पैलेस के पीछे उसने एक मकान बनवाया है। रविवार की सुबह वह अपने परिवार के साथ मकान के सामने खाली पड़ी जमीन में झाड़ झक्कड की बारी लगा रहा था। इस दौरान उसका 10 वर्षीय पुत्र ऋषि अपने अपने परिवार के अन्य बच्चों के साथ खेल रहा था। इसी दौरान घर में बने शौचालय में गिर गया। जिसमें पानी भरा हुआ था। ऋषि के गिरने की भनक किसी को नहीं लगी। काम पूरा होने के बाद परिजनों ने उसकी खोजबीन की तो वह टैंक में बेहोशी की हालत में मिला। परिजन उसे इलाज के लिए सीएचसी ले गये।

स्वयंसेवकों से सूचना का पालन करने का आह्वान

कुरारा (हमीरपुर)। कस्बे में राष्ट्रीय स्वयंसेवक संघ के जनपद स्तरीय प्रारंभिक वर्ग के दूसरे दिन कानपुर प्रांत के शारीरिक प्रमुख ओमकार जी का प्रवास हुआ। उन्होंने स्वयंसेवकों को शाखा लगाने व सूचना का पालन करने का आह्वान किया गया। इस वर्ग में हमीरपुर, मौदहा, कुरारा, सुमेरपुर के 150 स्वयंसेवक प्रशिक्षण प्राप्त कर रहे हैं। उन्होंने कहा कि स्वयंसेवकों को निरंतर राष्ट्रहित में काम करना चाहिए। प्रारंभिक वर्ग में मुख्य रूप से जिला प्रचारक धनंजय, जिला कार्यवाह निर्भय, जिला शारीरिक प्रमुख उमाशंकर, खण्ड कार्यवाह विवेक पालीवाल, खण्ड शारीरिक प्रमुख शुभम द्विवेदी, गणेश तिवारी उपस्थित रहे।

कार्यशाला में बीएसए ने दिया सफल शिक्षक बनने का मंत्र

संवाददाता, मानिकपुर (चित्रकूट)

अमृत विचार। आदर्श इंटर कालेज में ब्लॉक के परिषदीय विद्यालयों के प्रधानाध्यापकों की एक दिवसीय कार्यशाला लगी। इसमें जिला बेसिक शिक्षाधिकारी बीके शर्मा ने सफल शिक्षक बनने का मंत्र दिया।

कार्यशाला में सबसे पहले स्वास्थ्य विभाग की टीम ने शिक्षकों को डायरिया के रोकथाम पर जागरूक किया। सामुदायिक स्वास्थ्य केंद्र के डा. मनीष कुमार यादवव डा. सलमान खान ने बचाव के उपाय बताए। बीएसए ने शिक्षकों से सीधा संवाद किया। बीएसए ने शिक्षकों को पठनपाठन का स्तर ऊंचा उठाने की प्रेरणा दी। बच्चों के नामांकन में 10 प्रतिशत की वृद्धि, शिक्षा की गुणवत्ता पर सुधार एवं प्राथमिक कक्षाओं पर विशेष जोर देने की बात कही। साथ ही शिक्षकों से कर्तव्य के प्रति पूरी जिम्मेदारी और ईमानदारी से कार्य करने एवं समय के पालन के लिए अपेक्षा की।

शिक्षकों को संबोधित करते बीएसए बीके शर्मा। अमृत विचार

- मानिकपुर ब्लाक में लगी शिक्षकों की पाठशाला
- स्वास्थ्य विभाग की टीम ने डायरिया से बचाव की दी जानकारी

खंड शिक्षाधिकारी मिथलेश कुमार ने शिक्षकों से अपील की कि वे बीएसए के निर्देशों का कड़ाई से पालन करें। कार्यक्रम में एआरपी त्रिभुवन सिंह, अवधेश कुमार, अजय वर्मा और राकेश कुमार ने निपुण कार्यक्रम पर चर्चा किया।

अंत में बीएसए ने विद्यालयों में टैबलेट के उपयोग के लिए सिम का वितरण किया। आठ जुलाई से परिषदीय विद्यालयों में उपस्थिति डिजीटल माध्यम से भेजने के लिए निर्देशित किया गया।

साथ-साथ सपा सांसद का कांग्रेसियों ने किया स्वागत, कामतानाथ जी का चित्र भेंट किया

गठबंधन के सभी दलों के प्रयास से मिली सफलता : कृष्णा

कार्यालय संवाददाता, चित्रकूट

अमृत विचार। समाजवादी पार्टी की सांसद कृष्णा पटेल का कहना है कि बांदा-चित्रकूट लोकसभा सीट से जीत इंडिया गठबंधन के सभी दलों के प्रयासों से मिली है। चित्रकूट आगमन पर कांग्रेसियों ने रविवार को जिलाध्यक्ष कुशल सिंह पटेल की अगुवाई में सांसद का स्वागत किया।

सांसद ने कांग्रेसियों को आश्वस्त किया कि वह सबके बीच की हैं। जहां जरूरत समझें, याद करें। हमेशा संघर्ष में साथ रहेंगी। सभी कार्यकर्ता के सुख-दुख में हमेशा खड़ी रहेंगी। जिलाध्यक्ष ने कहा कि इंडिया गठबंधन की 2027 में प्रदेश में सरकार बनानी है। इस मौके पर मौजूद सपा के जिलाध्यक्ष शिव शंकर यादव ने भी सभी लोगों की मदद का आभार जताया। रंजना पांडेय ने सांसद को कामतानाथ जी का चित्र भेंट किया। उन्होंने कहा कि राहुल गांधी और इंडिया गठबंधन के नेता सदन में जनता के हितों की लड़ाई लड़ रहे हैं। उसी लड़ाई को जिले में हमको भी लड़ना होगा। इस मौके पर पूर्व मंत्री शिवशंकर पटेल, सत्यनारायण कोल, विजयमणि त्रिपाठी, राजेश पटेल, राकेश वर्मा, अनिल गुप्ता, अवधेश करवरिया, हेमराज त्रिपाठी, शिव गुलाम वर्मा, मेनका, बोधन, कालीचरण राजपूत, तीरथ सिंह आदि मौजूद रहे।

सपा सांसद का स्वागत करते सपाई। अमृत विचार

शिक्षकों ने दिया ज्ञापन

ऑनलाइन उपस्थिति के विरोध में अंतर्जनपदीय शिक्षक वेलफेयर एसोसिएशन के प्रदेश संघ कमलेश पांडेय की अगुवाई में शिक्षकों ने सांसद को ज्ञापन दिया। इनका कहना था कि मूलभूत सुविधाओं एवं मांगों पर विचार करने के उपरांत ऑनलाइन उपस्थिति का आदेश सार्थक हो सकता है। सवाल किया कि यह व्यवस्था केवल बेसिक शिक्षकों पर ही क्यों लागू की जा रही है। अभी भी पोर्टल पर उपस्थित कंट्रोल रूम द्वारा उपस्थिति की जांच की जाती है, यह क्या कम है। इस मौके पर प्रदेश उपाध्यक्ष राधेश्याम पटेल तूफानी ने बताया कि अध्यापकों का कार्य क्षेत्र उनके निवास से 50 से 60 किलोमीटर तक की दूरी पर है। ऐसी स्थिति में एक ही समय पर पूरे सत्र उपस्थित हो पाना संभव नहीं है। जिलाध्यक्ष मनोज सोनी ने कहा कि जब तक हाफ सीएल, ईएल, चिकित्सा एवं सामूहिक बीमा की व्यवस्था नहीं होती तब तक ऑनलाइन उपस्थिति किसी भी दशा में स्वीकार नहीं है। इस मौके पर बीके मिश्रा, मोतीलाल सिंह, प्रद्युम्न, नवनीत निगम, रामचरित मिश्र, सुंदरलाल, राजेश कुमार, परमानंद, राजाराम, रामबाबू प्रजापति, पवन प्यासी, कुशल सिंह आदि मौजूद रहे।

अलग-अलग मामलों में 12 आरोपी गिरफ्तार

चित्रकूट। मानिकपुर थाने के निरीक्षक अपराध प्रभुनाथ यादव ने वारंटी दुजुवा, पप्पू, भलिया, किशोरा निवासीगण कल्याणपुर को गिरफ्तार किया। सरधुआ एसओ आशुतोष तिवारी ने वारंटी चुन्नूलाल निवासी खोंपा, निरीक्षक अपराध अंजनी कुमार ने वारंटी लच्छी निवासी चांदी (बोधन का पुरवा), चौकी प्रभारी शिवरामपुर सत्यमपति ने वांछित प्रदीप कुमार निवासी लगुनावारी (फर्रुखाबाद), वारंटी सुरेश कुमार निवासी खुटहा, चौकी प्रभारी जिला चिकित्सालय ने वारंटी पंकज सिंह निवासी सोनेपुर, एसआई रामकुमार थाना भरतकूप ने वारंटी शरीफ अली, शफीक अली निवासी खम्हरिया, एसआई अजय बहादुर सिंह ने वारंटी लवकुश निवासी नुनमई को पकड़ा।

जगन्नाथ रथयात्रा पर पुष्पवर्षा जयकारों से गूंज उठा पूरा शहर

रथयात्रा मुख्य मार्गों से होते हुए पुनः कुंजबिहारी स्थित रामजानकी मंदिर पहुंची

कार्यालय संवाददाता, बांदा

अमृत विचार। शहर में अलग-अलग स्थानों से भगवान जगन्नाथ की रथ यात्रा परंपरागत तरीके से धूमधाम से निकाली गई। जगह-जगह पर भगवान जगन्नाथ की आरती उतारी गई। इस अवसर पर महिलाओं द्वारा नृत्य प्रस्तुत किए गए। पुष्प वर्षा करके श्रद्धालुओं ने शोभा यात्रा की अगुवानी की।

भगवान जगन्नाथ रथयात्रा की शुरूआत रविवार को छोटी बाजार स्थित कुंजबिहारी स्थित रामजानकी मंदिर से हुई। रथ को आकर्षक ढंग से सजाया गया, जिसमें भगवान जगन्नाथ, बलभद्र व सुभद्रा विराजमान रहे। रथ यात्रा मुख्य मार्गों से होते हुए पुनः मंदिर में समाप्त हुई। रथयात्रा का जगह-जगह स्वागत किया गया। भगवान जगन्नाथ की आरती उतारकर प्रसाद वितरण किया गया। कई स्थानों पर फूलों की वर्षा की गई। साथ ही जयकारे लगाए। इस दौरान विभिन्न झांकियां आकर्षण का केंद्र रहीं। कृष्ण-सुदामा चरित्र मंचन, मोर-मोरिनी प्रदर्शन व शिव तांडव ने लोगों का मन मोह लिया। ओमर वैश्य महिला संघ द्वारा डांडिया नृत्य किया गया। प्रस्तुत किए गए मनमोहक नृत्य आकर्षण का केंद्र रहे। भजन-मंडली द्वारा यात्रा के दौरान मधुर भजनों से लोगों को उत्साहित किया गया। रथयात्रा का नेतृत्व मंदिर के सेवक सुनील कुमार गुप्त ने किया। अंत में प्रसाद वितरण किया गया। उधर, कैलाशपुरी स्थित बांबेश्वर मंदिर से भी भगवान जगन्नाथ की रथ यात्रा निकाली गई। बैंडबाजे और डीजे पर श्रद्धालु जमकर नाचे-थिरके। शहर के मुख्य मार्गों से भ्रमण के बाद पुनरू मंदिर परिसर में यात्रा का समापन हुआ। भक्तों द्वारा किया जा रहा भजन-कीर्तन का अनूठा समा बांधा गया। भक्तों के रोमांच को और अधिक बढ़ा दिया। पुलिस प्रशासन भी यात्रा के दौरान चौकस नजर आया। रथयात्रा में पुत्तन तिवारी, सुरेश साहू, प्रकाश यादव, पवन तिवारी, नीरज तिवारी, वीरेंद्र सिंह बच्चा, संदीप आदि शामिल रहे।

जगन्नाथ यात्रा का स्वागत करते कांग्रेस जिलाध्यक्ष। अमृत विचार

रस्सी से रथ को खींचा

- अतर्रा कस्बे के गौरबाबा धाम मंदिर परिसर पर स्थापित इस्कॉन मंदिर से भगवान जगन्नाथ जी के रथयात्रा आयोजित की गई। यात्रा मंदिर परिसर से अपराहन 3 बजे से आयोजित निकली। रथ पर भगवान जगन्नाथ, देवी शुभद्रा एवं बलभद्र के विग्रह विराजमान थे। रस्सी से रथ को खींच कर जीवन धन्य किया। यात्रा गौरा बाबा धाम मंदिर से शुरू होकर नगर भ्रमण के उपरांत मंदिर परिसर में ही समाप्त हुई। तदुपरांत भगवान का अभिषेक एवं छप्पन भोग कार्यक्रम संपन्न हुआ। आयोजक राधा माधव दास ने जानकारी देते हुए बताया कि यात्रा हर वर्ष की भांति भक्ति भाव से आयोजित की गई। भगवान का छप्पन भोग भी लगाया गया। यात्रा में हजारों की तादाद में भक्तगण शामिल रहे।

विद्युत विभाग में तैनात किए गए अधीक्षण व अधिशाषी अभियंता

बांदा। आखिरकार बिजली विभाग में काफी समय से रिक्त पड़े अधीक्षण अभियंता और अधिशासी अभियंता नगरीय के पद पर तैनाती हो गई। यह दोनों महत्वपूर्ण पद शासन स्तर पर विद्युत अभियंताओं के डिस्कॉम बदले जाने के बाद से रिक्त थे। अब दक्षिणांचल विद्युत वितरण निगम के प्रबंध निदेशक ने नियुक्ति आदेश जारी करते हुए बताया है कि अभी तक प्रबंध निदेशक कार्यालय में संबद्ध रहे अधीक्षण अभियंता इं.नंदलाल को विद्युत वितरण मंडल बांदा में इसी पद पर तैनात किया गया है। उनकी तैनाती अधीक्षण अभियंता इं.रजनीश गुप्ता का डिस्कॉम बदल जाने के चलते यहां की गई है। ऐसे ही विद्युत नगरीय वितरण खंड के अधिशासी अभियंता इं.प्रकाश देव पांडेय के स्थानांतरण से रिक्त पद पर पश्चिमांचल विद्युत वितरण निगम के नोएडा विद्युत नगरीय वितरण खंड-3 में तैनात एक्सइएन इं.मनदीप सिंह को यहां भेजा गया है। हालांकि अभी दोनों अफसरों ने कार्यभार नहीं संभाला, लेकिन उनके जल्द ही चार्ज लेने की उम्मीद जताई गई है। माना जा रहा है कि शहर की विद्युत आपूर्ति की ध्वस्त व्यवस्था को संभालने में दोनों अफसरों का महत्वपूर्ण योगदान रहेगा।

गरीब महिलाओं को ऋण देने पर बल

कार्यालय संवाददाता, बांदा

अमृत विचार। राष्ट्रीय ग्रामीण आजीविका मिशन (एनआरएलएम) के अंतर्गत शासन स्तर से प्राप्त निर्देशों के क्रम में बैंकर्स कार्यशाला का आयोजन किया गया। इसमें भारत सरकार एनआईआरडी हैदराबाद से नामित नेशनल रिसोर्स पर्सन ने प्रशिक्षण दिया। इस मौके पर बैंक लिंकेज में उत्कृष्ट कार्य करने वाली 10 बैंक सखी प्रशस्ति पत्र देकर सम्मानित की गईं। वहीं गरीब महिलाओं व स्वयं सहायता समूहों को ऋण देने में तत्परता बरतने का निर्देश दिए गए।

विकास भवन के सभागार में आयोजित कार्यशाला को संबोधित करते हुए मुख्य विकास अधिकारी वेद प्रकाश मौर्य ने कहा कि स्वयं सहायता में जुड़े गरीब परिवारों को आर्थिक रूप से सशक्त करने के लिए बैंकों की महत्वपूर्ण भूमिका है। बैंकों से सक्रिय सहयोग की अपेक्षा है। समूह से जुड़कर समूह के माध्यम से गरीब परिवार की महिला अपने सामाजिक आर्थिक उत्थान के लिए विशेष प्रयास करती हैं। इसलिए बैंकों को नियम के अनुसार महिलाओं को ऋण उपलब्ध कराना जरूरी हो जाता हैं। कार्यक्रम में नेशनल रिसोर्स पर्सन एमपी सिंह ने एनआरएलएम के बारे में विस्तृत जानकारी दी, साथ ही एनआरएलएम के ढांचा, मॉनिटरिंग सिस्टम, कैडरों की भागीदारी व एनआरएलएम द्वारा दिए जाने वाले फंड के बारे मे विस्तार से बताया। प्रशिक्षण के दौरान एनआरपी शुभांकर झा ने आरबीआई सर्कुलर और समूह को बैंक क्रेडिट लिंकेज करने के संबंध में गाइडलाइन की जानकारी दी। नाबार्ड के जिला विकास प्रबंधक ने बताया की हर बैंक मैनेजर को ओनरशिप लेनी होगी, समूह को बुलाकर सीसीएल स्वीकृत करना होगा। लीड बैंक मैनेजर ने बताया कि बैंकों को निर्देश दिए गए हैं कि अधिक से अधिक समूह को क्रेडिट लिंकेज करना है। परियोजना निदेशक प्रवीणानंद ने कहा कि मिशन के अंतर्गत बहुत सारे गरीब परिवारों को कन्वर्जेंस के माध्यम से आर्थिक सुधार के लिए प्रयास किए जाते हैं। इसमें बैंकों की महत्वपूर्ण भूमिका है। उपायुक्त श्रम रोजगार अजय पांडे ने बताया की शाखाओं में मैनेजर द्वारा समूह के लिए समय दिया जाए और एनआरएलएम स्टाफ और बैंक सखी को पहले से सूचित किया जाए जैसे समूह की महिलाओं को अधिक परेशानी ना हो। जिला मिशन प्रबंधक धर्मेंद्र जायसवाल ने बताया कि जनपद का लक्ष्य अधिक है सभी बैंक को प्रत्येक माह कम से कम पांच समूहों के लिंकेज करना होगा। बैंक लिंकेज में उत्कृष्ट कार्य करने वाली दस बैंक सखी को प्रशस्ती पत्र दिया गया। हिमांशु सिंह ब्लाक मिशन प्रबंधक बबेरु को सौ से अधिक सीसीएल कराने पर प्रमाण पत्र प्रदान किया गया। कार्यशाला में आर्यावर्त बैंक, इंडियन बैंक, एसबीआई एवं अन्य बैंकों के शाखा प्रबंधक, फील्ड आफिसर, एनआरएलएम स्टाफ तथा बैंक सखियों ने प्रतिभाग किया।

बैंक सखी को सम्मानित करते नाबार्ड के अधिकारी। अमृत विचार

- उत्कृष्ट कार्य करने वाली 10 बैंक सखी हुईं सम्मानित

ब्लाक परिसर में 11 को लगेगा पंजीकरण शिविर

संवाददाता, नरैनी

अमृत विचार। दिव्यांग सशक्तिकरण विभाग द्वारा ब्लाक परिसर में 11 जून को कैंप लगाकर दिव्यांगों को कृतिम अंग व सहायक उपकरण बांटे जाने के लिए उनका चिन्हांकन किया जाएगा, जिसके लिए जिलाधिकारी ने ब्लाक परिसर में उचित व्यवस्था करने के निर्देश दिए हैं।

दिव्यांग सशक्तिकरण विभाग उत्तर प्रदेश द्वारा अलग अलग तिथियों में जनपद के प्रत्येक ब्लॉक में कैंप लगाकर दिव्यांगों को कृत्रिम अंगध्सहायक उपकरण दिलाने के लिए पंजीकरण किया जायेगा। जिलाधिकारी ने सभी विकास खंड अधिकारियों को ब्लॉक सभागार आरक्षित रखते हुए लाभार्थियों के बैठाने की समुचित व्यवस्था कराने के लिए पत्र जारी कर निर्देश दिए हैं। कस्बा स्थित ब्लॉक सभागार में 11 जून को कैंप लगाया जायेगा। पत्र में बताया गया है कि प्रत्येक कैंप में मुख्य चिकित्साधिकारी द्वारा गठित विशेषज्ञों की टीम के माध्यम से दिव्यांगजनों को ट्राइसाइकिल, बैसाखी, व्हील चेयर,कान की मशीन, नेत्रहीन छड़ी एवं करेक्टिव सर्जरी के लिए लाभार्थियों का चिन्हांकन किया जायेगा। उक्त तिथि को दिव्यांगजनों को अपनी एक फोटो, दिव्यांगता प्रमाण पत्र, आय प्रमाण पत्र, जाति प्रमाण पत्र (अनु जाति और अनु जनजातियों को अनिवार्य) और आधार कार्ड की छायाप्रति लेकर अपना पंजीकरण कराने जाना है। जिलाधिकारी ने खंड विकास अधिकारियों को ग्राम प्रधानों व सचिवों के माध्यम से कैंप के प्रचार प्रसार के निर्देश दिए हैं।

सपाइयों ने निकाला कैंडल मार्च

कार्यालय संवाददाता, बांदा

अमृत विचार। हाथरस हादसे को लेकर समाजवादी पार्टी के कार्यकर्ताओं ने कैंडल मार्च निकाला। हादसे के शिकार मृतकों की आत्मा की शांति और घायलों के शीघ्र स्वास्थ्य लाभ की कामना की। साथ ही सपाइयों ने मृतकों और घायलों के परिजनों को उचित मुआवजा दिए जाने की मांग बुलंद की।

शनिवार की देरशाम समाजवादी पार्टी के जिलाध्यक्ष डा.मधुसूदन कुशवाहा और महिला सभा की राष्ट्रीय सचिव नीलम गुप्ता की अगुवाई में हाथरस में सत्संग के दौरान मची भगदड़ का शिकार होकर अपनी जान गवांने वाले सैकड़ों महिला पुरुषों को श्रद्धांजलि देने के लिए कैंडल मार्च निकाला। सपा कार्यालय से शुरू हुआ कैंडल मार्च शहर के अशोक लाट चौराहे पर समाप्त हुआ। सपाइयों ने हादसे में अपनी जान गवांने वालों की दिवंगत आत्मा को श्रद्धांजलि अर्पित करते हुए उनके परिजनों को दुख सहन करने की शक्ति प्रदान करने की प्रार्थना की।

वहीं घायलों के शीघ्र स्वास्थ्य लाभ की कामना की। साथ ही सरकार से मामले की उच्चस्तरीय जांच कराकर दोषियों पर कड़ी कार्रवाई करने की मांग भी बुलंद की। इस मौके पर सपा युवजन सभा के राष्ट्रीय सचिव ओमनारायण त्रिपाठी विदित, अनुसूचित मोर्चा के जिलाध्यक्ष नीलेश श्रीवास, सपा जिला महासचिव एजाज खान, सुनीता रैकवार, नीलम सिंह, ईशान सिंह लवी, आमिर खान मन्नी, अनमोल जड़िया, कुतैबा जमां, संजय निगम अकेला समेत तमाम सपाई शामिल रहे।

हाथरस हादसे के मृतकों को श्रद्धांजलि देते सपाई। अमृत विचार

घर जाते समय बाइक की टक्कर से युवक की मौत

कार्यालय संवाददाता, बांदा

अमृत विचार। काम निपटाने के बाद पैदल घर जा रहे युवक को तेज रफ्तार बाइक ने टक्कर मार दिया उसकी मौके पर मौत हो गई। मौत की खबर मिलते ही परिजनों में कोहराम मच गया सूचना पाकर मौके पर पहुंची पुलिस ने शव को कब्जे में लेकर पंचनामा के बाद पोस्टमार्टम के लिए भेज दिया।

चित्रकूट जिले के मारकुंडी थाना अंतर्गत कोल कॉलोनी निवासी रामबाबू (30) पुत्र चुन्नीलाल बांदा के जमुनीपुर में किराए के मकान में रहकर मजदूरी करता था। शनिवार की रात मजदूरी के बाद वह पैदल घर जा रहा था। झांसी-मिर्जापुर नेशनल हाइवे स्थित शहर कोतवाली क्षेत्र के जमुनीपुर और बाईपास के समीप सामने से आ रही तेज रफ्तार बाइक ने उसे टक्कर मार दी। वह गंभीर रूप से घायल हो गया। हादसे के बाद बाइक समेत चालक मौके से फरार हो गया।

राहगीरों ने उसे उठाकर रानी दुर्गावती मेडिकल कालेज में भर्ती कराया। यहां उपचार के दौरान उसकी मौत हो गई। सूचना पाकर मौके पर पहुंची पुलिस ने शव को कब्जे में ले लिया तलाशी के दौरान उसके जेब से निकले मोबाइल नंबर पर लिखा बाइक नंबर के आधार पर पुलिस ने घर वालों को सूचना दी। पुलिस ने पोस्टमार्टम के बाद शव परिजनों को सौंप दिया। मृतक के छोटे भाई राम कलेश ने बताया कि रामबाबू मजदूरी करता था।

- दुर्घटना के बाद चालक बाइक समेत फरार

करंट की चपेट में आए युवक ने दम तोड़ा

बांदा। दरवाजे में करंट उतरने से युवक की चपेट में आकर गंभीर रूप से झुलस गया। परिजनों ने आपूर्ति बंद कर उसे करंट से अलग किया। गंभीर हालत में तत्काल उसे सामुदायिक स्वास्थ्य केंद्र अतर्रा में भर्ती कराया। यहां उपचार शुरू होने से पहले ही उसने दम तोड़ दिया। पुलिस ने पंचनामा के बाद शव को पोस्टमार्टम के लिए भेज दिया।

अतर्रा थाना क्षेत्र के सुलक तोक निवासी वेद प्रकाश यादव (25) पुत्र सुमेर यादव शनिवार की रात छत पर सो रहा था। इसी बीच बारिश होने पर वह छत से उतरकर कमरे आ रहा था। कमरे का दरवाजा खोलते समय करंट की चपेट में आकर वह बुरी तरह से झुलस गया। कुछ ही देर के बाद मौके पर पहुंचे परिजनों ने उसे जमीन पर बेहोश पड़ा देखा। आपूर्ति बंद कराकर करंट से अलग किया। उसे सीएचसी में भर्ती कराया गया।

समाधान फाउंडेशन 11 को देगी ज्ञापन

कार्यालय संवाददाता, बांदा

अमृत विचार। समाधान फाउंडेशन की मंडल स्तरीय बैठक में देश में जल्द से जल्द जनसंख्या नियंत्रण बोर्ड गठन की मांग लेकर 11 जुलाई को राष्ट्रपति व प्रधानमंत्री को संबोधित ज्ञापन सौंपने की रूपरेखा तय की गई। चेतावनी दी कि मांग पूरी न होने पर फाउंडेशन पदाधिकारी संसद भवन का घेराव करेंगे।

वरिष्ठ भाजपा नेता मुदित शर्मा के बाबूलाल चैराहा स्थित आवास में रविवार को समाधान फाउंडेशन जिला संयोजक मैथिलीशरण अवस्थी की अगुवाई में मंडलीय बैठक आयोजित हुई। बैठक के दौरान महोबा जिलाध्यक्ष पंकज गुप्ता ने बताया 11 जुलाई (गुरुवार) को जनसंख्या नियंत्रण बोर्ड गठन की मांग लेकर मंडल के सभी जिलों में फाउंडेशन पदाधिकारी व कार्यकर्ता राष्ट्रपति व प्रधानमंत्री को संबोधित प्रशासन को सौंपेंगे। चेतावनी दी कि मांग पूरी न होने पर फाउंडेशन के राष्ट्रीय व प्रदेश पदाधिकारी के आदेश के अनुसार संसद भवन का घेराव किया जाएगा।

बैठक करते फाउंडेशन के कार्यकर्ता। अमृत विचार

रिश्तेदारी में गया युवक कुएं में गिरा

बांदा। नरैनी कोतवाली क्षेत्र के कमपोटर पुरवा निवासी लालमन (25) अपने रिश्तेदारी में नरैनी कोतवाली क्षेत्र के नौहाई गांव गया था। शनिवार की रात कुएं के चबूतरे पर सो रहा था।

इसी बीच बारिश शुरू होने पर वह भीगने से बचने के लिए घर की तरफ आ रहा था। नींद के झोंके में कुए के अंदर जा गिरा। वह गंभीर रूप से घायल हो गया। मौके पर पहुंचे ग्रामीणों ने कड़ी मशक्कत के बाद उसे कुएं से बाहर निकाला। गंभीर हालत में सीएचसी नरैनी से उसे जिला अस्पताल रेफर कर दिया गया।

पौधे वितरित कर पर्यावरण संरक्षण का दिया संदेश

बांदा। महिला संस्था वनांगना के तत्वावधान में चल रहे तरंग मेरे सपने मेरी उड़ान कार्यक्रम के तहत विश्व पर्यावरण दिवस मनाया गया। ग्रामीणों को 50 पौधे बांटकर इंसान और पर्यावरण के बीच के संबंधों के प्रति जागरूक किया। किशोर, युवक और संगठन की महिलाएं व युवतियां शामिल हुए।

महुआ ब्लाक के हुसैनपुर गांव में रविवार को विश्व पर्यावरण दिवस मनाया गया। मुस्लिम संग्रह की लीडर्स शाहिना और रुखसाना ने युवाओं को पौधे देकर इंसान और पर्यावरण के बीच के संबंध को गहराई से बताया। वरिष्ठ संदर्भ समूह शबीना मुमताज ने संस्था का उद्देश्य बताते हुए युवाओं को पौधे लगाने और पर्यावरण को संरक्षित करने के लिए जागरूक किया। कहा कि आधुनिकता के इस दौर में विकास की राह में कई ऐसी चीजों का उपयोग शुरू कर दिया गया है, जो धरती और पर्यावरण के लिए घातक है। इसे हम सबको मिलकर समझना होगा और इसके लिए रणनीति बनानी होगी। शोभा देवी ने कहा कि पांच जून 1972 में पहला पर्यावरण दिवस मनाया गया। माया देवी ने सभी का आभार व्यक्त किया। वालिंटियर राजेंद्र ने व्यवस्था संभाली।

कार्यक्रम को संबोधित करतीं शबीना मुमताज। अमृत विचार

जनसंवाद | पुलिस अधीक्षक ने दुर्घटनाएं रोकने के उपायों पर भी चर्चा की

प्रधानों को दी गई नए कानूनों के बारे में जानकारी

कार्यालय संवाददाता, बांदा

अमृत विचार। पहली जुलाई से देश में लागू हुए तीन नए कानूनों के प्रति लोगों को जागरूक करने का सिलसिला लगातार जारी है। इसी उद्देश्य को लेकर पुलिस लाइन में आयोजित कार्यक्रम के दौरान पुलिस अधीक्षक ने ग्राम प्रधानों के साथ जनसंवाद करते हुए तीन नए कानूनों की जानकारी दी। साथ ही ग्रामीणों को इस संबंध में जागरूक करने पर जोर दिया। सड़क हादसे रोकथाम के उपायों के साथ बाढ़ राहत तैयारियों पर चर्चा की गई।

पुलिस लाइन में पुलिस अधीक्षक अंकुर अग्रवाल ने जिले भर के ग्राम प्रधानों के साथ जनसंवाद करते हुए हाल ही में देश में लागू हुए तीनों नये कानूनों की जानकारी दी। ग्राम पंचायत को लोगों को भी तीन नए कानूनों के प्रति जागरूक करने पर जोर दिया। एसपी ने कहा कि जिले में तमाम श्रद्धालु ट्रैक्टर तथा अन्य मालवाहक वाहनों से यात्रा करते हैं। आए दिन सड़क दुर्घटनाएं होती हैं। ग्राम प्रधान अपनी ग्राम पंचायत में लोगों के साथ बैठक कर ट्रैक्टर और अन्य मालवाहक वाहनों से यात्रा न करने के प्रति जागरूक बनाएं। ग्राम प्रधानों को आपरेशन त्रिनेत्र के बारे में बताते हुए ग्राम पंचायत में प्रमुख स्थानों पर सीसीटीवी कैमरा लगवाने को कहा। कहा कि सीसीटीवी कैमरा लगने के बाद आपराधिक गतिविधियों को आसानी से नियंत्रित किया जा सकता है। एसपी ने बारिश के मद्देनजर ग्राम प्रधानों बाढ़ राहत तैयारियों की जानकारी ली। कहा कि ग्राम प्रधान स्थानीय थाने से मिलकर पहले से ही सभी तैयारियां पूरी कर लें। ताकि बाढ़ के दौरान कोई समस्या न आये। जनसंवाद के दौरान तमाम ग्राम प्रधानों ने एसपी से समस्याएं बताईं। इस पर उन्होंने पुलिस स्तर की सभी समस्याएं जल्द निस्तारित कराने का भरोसा दिया। इस मौके पर अपर पुलिस अधीक्षक लक्ष्मी निवास मिश्र. क्षेत्राधिकारी नगर राजीव प्रताप सिंह, क्षेत्राधिकारी अतर्रा गवेंद्र पाल गौतम, क्षेत्राधिकारी नरैनी अंबुजा त्रिवेदी, क्षेत्राधिकारी बबेरु राजवीर सिंह, ग्राम प्रधान संघ जिला अध्यक्ष बृजेंद्र सिंह, जिला पंचायतीराज अधिकारी अजय आनंद आदि उपस्थित रहे।

जनसंवाद कार्यक्रम को संबोधित करते एसपी अंकुर अग्रवाल। अमृत विचार

गांवों में गठित होगी महिला सुरक्षा समिति

- पुलिस लाइन ग्राउंड में आयोजित जन संवाद कार्यक्रम में जिले भर के ग्राम प्रधानों ने बढ़चढ़कर भागीदारी की। कार्यक्रम के दौरान ग्राम प्रधानों को तीन कानूनों की जानकारी देने के साथ ही अन्य बिंदुओं पर चर्चा की गई। प्रधानों के साथ जनसंवाद करते हुए पुलिस अधीक्षक ने बताया कि हरेक ग्राम स्तर पर महिला सुरक्षा एवं सशक्तीकरण के लिए महिला सुरक्षा समिति का गठन किया जायेगा। इसमें ग्राम पंचायत सदस्य व महिला बीट आरक्षी शामिल होंगे। महिला सुरक्षा समिति बालिकाओं व महिला सुरक्षा के लिए तत्पर होकर काम करेंगी। साथ ही बालिकाओं और महिलाओं को उनके सशक्तीकरण के लिए शासन द्वारा चलाए जा रहे विभिन्न कार्यक्रमों के प्रति जागरूक करेगी।

नशे में धुत दो युवकों ने फांसी लगाकर दी जान

कार्यालय संवाददाता, बांदा

अमृत विचार। अलग-अलग घटनाओं में शराब के नशे में धुत होकर दो युवकों ने फांसी लगाकर जान दे दी। पुलिस ने पंचनामा के बाद शव को पोस्टमार्टम के लिए भेज दिया।

बबेरू कोतवाली क्षेत्र के कुचेंदु गांव निवासी देशराज यादव (30) पुत्र राम किशोर शनिवार की शाम शराब के नशे में धुत होकर खेत से घर लौटा। कमरे के अंदर उसने छप्पर की धन्नी में रस्सी का फंदा बनाकर फांसी पर झूल गया। काफी देर तक कमरे से बाहर न निकलने पर परिजनों को अनहोनी की आशंका हुई। दरवाजा तोड़कर कमरे के अंदर दाखिल हुए परिजनों ने उसका शव फंदे पर लटकता देखा। पुलिस ने अपनी निगरानी में फंदा काटकर शव को नीचे उतारा। ग्राम प्रधान कमलेश कुमार ने बताया कि देवराज के नाम 11 बीघा जमीन है। वह अपने पिता की इकलौती संतान था। शराब के नशे में उसने फांसी लगाकर खुदकुशी कर ली। उधर, शहर कोतवाली क्षेत्र के बंगालीपुरा निवासी कमल (40) पुत्र चुन्नू लाल ने शनिवार की शाम कमरे के अंदर छप्पर की धन्नी में साड़ी से फांसी लगाकर खुदकुशी कर ली। कुछ देर बाद कमरे आई पत्नी उर्मिला ने उसका शव फंदे पर पर लटकता देखा।

मृतक की पत्नी ने बताया कि कमल मजदूरी करता था। शराब के नशे में घर आया और उत्पात मचा रहा था। घर वालों के डांटने से नाराज होकर फांसी लगाकर जान दे दी। पुलिस ने शव को पोस्टमार्टम के लिए भेज दिया।

जानलेवा हमला करने पर कार्रवाई की मांग

बांदा। बबेरू कोतवाली क्षेत्र अंतर्गत ग्राम हरदौली निवासी आलोक कुमार ने पुलिस अधीक्षक को दिए शिकायती पत्र में प्राणघातक हमला करने वाले दबंग के विरूद्ध कार्रवाई की मांग की है।

कहा है कि 6 जुलाई को वह अपने घर से जा रहा था। तभी बांदा रोड स्थित बचपन प्ले स्कूल के सामने दबंग व आपराधिक प्रवृत्ति के व्यक्ति ने रोक लिया। गाली गलौज करते हुए उस पर जानलेवा हमला कर दिया, जिससे उसका सिर फट गया। पीड़ित ने बताया कि हमलावर कुछ दिन पूर्व ही छत्तीसगढ़ से गांजा तस्करी में लगभग 6 माह की सजा काटकर आया है। जबकि उसका भाई हिस्ट्रीशीटर व जिला बदर भी रह चुका है। पीड़ित ने बताया कि हमलावर के खिलाफ अवैध मादक पदार्थ बिक्री की जानकारी पुलिस को दी थी। इसको लेकर दबंग ने जानलेवा हमले को अंजाम दिया है।

8 से 10 जुलाई तक बारिश व वज्रपात का अलर्ट जारी

मोबाइल पर दामिनी व सचेत एप डाउनलोड करने को कहा

कार्यालय संवाददाता, महोबा

अमृत विचार। जिले में 8 जुलाई से 10 जुलाई तक बरसात और वज्रपात होने की मौसम विभाग द्वारा चेतावनी जारी की गई है, जिसको लेकर जिलाधिकारी मृदुल चौधरी ने जन समान्य को खराब मौसम, बिजली व वज्रपात की घटनाएं घटित होने की संभावनाओं को देखते हुए एडवाइजरी जारी की है साथ ही वज्रपात से बचने के लिए मोबाइल पर दामिनी एवं सचेत एप डाउनलोड करने को कहा है।

जिलाधिकारी ने जनसामान्य से अपील करते हुए कहा है कि खराब मौसम में बिजली गिरने/वज्रपात की घटनाएं घटित होने की संभावनाएं काफी बढ़ जाती हैं, जिससे जनहानि एवं पशु हानि व मकान क्षति तथा व्यक्ति के घायल होने की घटनाएं प्रायः होती हैं। ऐसे में यह आवश्यक है कि बिजली गिरने से उसकी चपेट में आने से बचने के उपायों को अपनाया जाय ताकि वज्रपात से जनहानि न होने पाये। उन्होंने कहा है कि जनसामान्य अपने मोबाइल में मौसम विज्ञान विभाग भारत सरकार द्वारा विकसित दामिनी एप एवं सचेत एप डाउनलोड करें जिससे वज्रपात की पूर्व सूचना मिल सके और वज्रपात से बचा जा सके।

जिला आपदा विशेषज्ञ प्रीति सिंह ने बताया कि वज्रपात से बचने के लिए पेड़ों के नीचे, मोबाइल टावर व ऊंचे मकान के नीचे शरण न लें। बच्चों को बाहर न खेलने दें, लोहे की खिड़की, दरवाजे व हैण्डपम्प आदि को न छुएं। धातु से बने छाते का प्रयोग न करें, लैंडलाइन एवं बिजली के उपकरणों का उपयोग न करें, खुले वाहनों मे सवारी न करें, तैराकी या नौकायन न करें। यदि मौसम खराब हो तो तुरन्त किसी पक्के घर में शरण लें, आसपास सुरक्षित स्थान न होने पर दोनों कानों को बंद कर पैरों को सटा लें तथा घुटनों का टेक लेकर उकड़ बैठ जाएं। घरों में विद्युत उपकरणों को प्लग से अलग कर दें। यदि खेतों में हैं तो सूखे स्थान पर चल जाएं। हाईटेंशन तारों, पोखरों, बिजली के खंभों तथा कटीले तारों से दूर रहें। उन्होंने बताया कि वज्रपात से कम से कम क्षति हो इसके लिए प्रभावी व्यवस्था को अपनाने के साथ ही अधिसूचित आपदाओं की पूर्व चेतावनियों एवं अलर्ट को आम जनमानस तक समय से पहुचांकर आपदा को कम किया जा सकता है। अंत में उन्होंने बताया कि दामिनी ऐप लगभग 20 से 40 किमी के क्षेत्र में संभावित लाइटनिंग अलर्ट का नोटिफिकेशन' प्रेषित करता है जिससे आप सुरक्षित रह सकते हैं।

भाइयों ने सगे भाई को लाठी-डंडों से पीटा

कार्यालय संवाददाता, महोबा

- खेत में रखे पंपिंग सेट का सामान चोरी होने पर हुआ विवाद

अमृत विचार। थाना श्रीनगर के ग्राम पवा में खेत में रखे पंपिंग सेट का कुछ सामान चोरी होने के विवाद में तीन सगे भाइयों के बीच झगड़ा हो गया। विवाद इतना बढ़ गया कि भाइयों के बीच लाठी डंडों के साथ-साथ थारदार हथियार चलने लगे, जिससे एक भाई बुरी तरह घायल हो गया और उसकी एक फूट गई।

ग्राम पवा निवासी हलकुट्टा ने अपने पुत्र प्रेमनारायण, भगवानदास और वीर सिंह को खेती की जमीन का बंटवारा कर दिया था, लेकिन खेत की मेड़ तीनों भाइयों के बीच विवाद का कारण बनी हुई है और इसी विवाद को लेकर तीनों भाइयों में दुश्मनी हो गई और एक दूसरे से बात करना भी बंद कर दिया। प्रेमनारायण के पुत्र दिनेश ने बताया कि उसके खेत में सिंचाई के लिए रखे पंपिंग सेट का सामान चोरी हो गया था और कृषि यंत्रों को क्षति पहुंचाई गई थी, जिस पर उसके पिता ने अपने दोनो भाइयों से चोरी के मामले में पूछा, जिस पर दोनो भाई भड़क गए और गाली गालौज करते हुए हमलावर हो गए।

विवाद बढ़ता देख तीनों भाई के परिवार के लोग आ गए और देखते ही देखते लाठी डंडे चलने लगे। दो भाइयों के एक साथ हो जाने के कारण उन लोगों की तादात बढ़ गई और उन लोगों ने प्रेमनारायण को बेरहमी से पीटते हुए गंभीर रूप से घायल करने के बाद धारदार हथियार से प्रहार कर उसकी एक आंख फोड़ डाली। शोर शराब सुन ग्रामीण वहां पहुंचे और मामला शांत कराते हुए घायल को जिला अस्पताल पहुंचा, जहां पर उसकी जांच करने के बाद डाक्टरों ने उसे मेडिकल कालेज झांसी के लिए रेफर किया गया।

आरोग्य मेले में 102 मरीजों की जांची सेहत

संवाददाता कार्यालय, महोबा

आरोग्य मेले में मरीजों को देखती स्वास्थ्य टीम। अमृत विचार

- डॉक्टरों ने बारिश से होने वाली बीमारी से बचने और एनीमिया के लक्षणों के बारे में बताया

अमृत विचार। मुख्य चिकित्साधिकारी डॉ. आशाराम के निर्देश पर रविवार को विकासखंड जैतपुर के ग्राम खमा और अकौना में मुख्यमंत्री आरोग्य मेले का आयोजन किया गया। दोनों स्वास्थ्य केंदों में आयोजित मेले में आए हुए ग्रामीणों का पंजीयन करते हुए 102 मरीजों का उपचार करते हुए निःशुल्क दवाएं वितरित की गई। मेले के चलते सुबह से ही मेला स्थलों परं ग्रामीणों की भारी भीड़ जुटी हुई थी। इस मौके पर डॉक्टरों द्वारा बारिश में होने वाली बामारियों व एनीमिया के लक्षण व बचाव के उपाए बताए गए।

मुख्यमंत्री आरोग्य मेला डॉ. पीएन शर्मा, डॉ. शैलेन्द्र सिह, डॉ. जेपी पस्तोर की देखरेख में खमा और आकौना में आयोजित हुआ। चिकित्सलय में 102 मरीजों का परीक्षण कर इलाज किया गया और उनको निःशुल्क दवा वितरित की गई। अकौना में डॉ. पीएन शर्मा ने लोगों को वर्षा के दिनों में होने वाली बीमारियों की जानकारी देते हुए कहा कि मलेरिया, डेंगू और चिकनगुनिया और इस मौसम में मच्छरों के काटने से फैलने वाली खतरनाक बीमारियां हैं। बारिश के मौसम में जगह जगह पर पानी जमा हो जाता है, इसके साथ ही गंदगी भी बढ़ती है, जिस वजह से मच्छरों की आबादी में वृद्धि देखने को मिलती है। ऐसे में यह समस्याएं किसी को भी आसानी से अपने चपेट में ले सकती है। इसलिए घरों के आसपास पानी न एकत्र होने दे और मच्छरों से बचाव करते हुए निजी स्वच्छता से जुड़ी अच्छी आदतें अपनाएं।

डॉ. आशुतोष सोनी ने एनीमिया के लक्षण बताते हुए कहा कि एनीमिया एक ऐसी स्थिति है जिसमें शरीर में पर्याप्त स्वस्थ लाल रक्त कोशिकाएं नहीं होती हैं। उन्होंने उपाए बताते हुए कहा कि जो लोग एनीमिया से ग्रस्त हैं, उन्हें अपनी डाइट में आयरन से भरपूर फल को शामिल करना चाहिए. पालक, केला, ब्रोकली, फूल गोभी, पत्तो गोभी, अंडे की जर्दी, केला, चुकंदर, शकरकंद, फलियां, अनार, अंडे का पीला वाला हिस्सा, स्ट्रॉबेरी, सेब, प्रोटीन से भरपूर फूड्स आदि का सेवन कर कंट्रोल किया जा सकता है। इस मौके पर डॉ. आशुतोष सोनी, डॉ. अभय यादव, अविनाश कुमार, गीता, सोमवती मौजूद रहे। अकौना मे भी चिकित्सकों ने तमाम मरीजों को स्वास्थ सलाह दी ।

सड़क के दोनों तरफ खड़े वाहन। अमृत विचार

शहर के वीआईपी मार्ग को बना दिया पार्किंग जोन

कार्यालय संवाददाता महोबा

- सड़क के दोनों तरफ वाहन खड़े करने से यहां के लोगों को होती है परेशानी

अमृत विचार। शहर के बीचो बीच बने जिला अस्पताल और रोडवेज के आसपास कही गाड़ी पार्किंग की व्यवस्था न होने से रोडवेज, जिला अस्पताल और हनुमान मंदिर आने वाले लोगों को भारी दिक्कतों का सामना करना पड़ता है और वह गाड़ी पार्किंग के लिये इधर उधर भटकते रहते है। अब वाहन चालकों ने रोडवेज के सामने वाले मार्ग को पार्किंग स्थल बना लिया है, जिससे इस मार्ग पर रहने वाले लोगों को अपना चार पाहिया वाहन घरों से निकालने में या फिर घर तक ले जाने में भारी असुविधा होती है, क्योकि इस सड़क के दोनों तरफ चार पहिया वाहन खड़े होने से तीसरा चार पाहिया वाहन नहीं निकल पाता है। कुछ यही हाल शहर के अन्य मार्गों का भी है।

मालूम हो कि रोडवेज वर्कशाप के सामने बाईपास जाने वाले मार्ग में वीआईपी लोगों के आवास बने है। इस मार्ग पर रहने वाले सभी लोगों के पास चार पहिया वाहन है। यह सड़क अधिक चौड़ी न होने के कारण सड़क पर वाहन खड़े हो जाने से यहां के लोग अपने वाहन न तो घरों तक ले जा पाते हैं और न ही निकालकर आवश्य कार्य से कहीं जा पाते हैं। इतना ही नहीं इस सड़क पर दोनों तरफ वाहन खड़े करके वाहन चालक चले जाते हैं, जिससे यहां के लोगों को भारी परेशानी का सामना करना पड़ता है।

इस मार्ग पर रहने वाले अतुल शर्मा सहित तमाम लोगों ने जिला और पुलिस प्रशासन से सड़क पर पार्किंग बनाने वाले लोगो के वाहनों का चालान किये जाने की मांग की है। बताया जाता है कि रोडवेज के आसपास चाय, पान की दुकानें होने के कारण यहां पर ज्यादातर भीड़ लगी रहती है, जिससे इस मार्ग पर लोग अपने चार पहिया वाहन के साथ साथ बाइकें भी खड़े करकर दुकानों पर आराम से बैठकर चाय की चुस्की और सिगरेट का धुआं उड़ाते रहते हैं और इस सड़क पर रहने वाले लोग अपने वाहन को निकालने के लिए परेशान होते रहते हैं।

तालाब से कब्जा हटाए जाने की मांग

महोबा। कस्बा कबरई के गढ़ा तालाब में दबंगों द्वारा कब्जा किए जाने से तालाब के अस्तित्व पर खतरा मंडराने लगा है, जिसको लेकर सभासद प्रतिनिधि द्वारा एसडीएम को शिकायती पत्र देकर दबंगों द्वारा किए गए कब्जों को हटवाए जाने की मांग की है ।

शिकायती पत्र में सभासद प्रतिनिधि रविचंद्र ने बताया कि वार्ड स्थित गढ़ा तालाब की भूमि पर दबंगों ने अवैध कब्जा कर लिया है, जिससे वहां आने जाने वाले लोगों को परेशानी होती है साथ ही तालाब के अस्तित्व पर भी संकट के बादल मंडराने लगे हैं। कस्बा वासियों द्वारा कई बार दबंगों से कब्जा हटवाए जाने की बात कही गई, लेकिन उन पर कोई असर नहीं हुआ। सभासद प्रतिनिधि ने तालाब से अवैध कब्जा हटवाने की माग गई है।

वृक्षों का हमारे जीवन में बहुत महत्व है

कार्यालय संवाददाता, महोबा

पौधरोपण करते संस्था के लोग। अमृत विचार

- वैश्य महासम्मेलन के पदाधिकारियों ने स्थापना दिवस पर किया पौधरोपण

अमृत विचार। अंतर्राष्ट्रीय वैश्य महा सम्मेलन के स्थापना दिवस पर शहर की मां चंद्रिका देवी मंदिर के पीछे युवा जिलाध्यक्ष अमित के नेतृत्व में पौधरोपण का आयोजन किया गया साथ ही एक गोष्ठी का आयोजन कर पर्यावरण का संतुलन बनाए रखने पर वक्ताओं ने विचार व्यक्त किए।

अंतर्राष्ट्रीय वैश्य महा सम्मेलन के पदाधिकारियों ने संस्था के स्थापना दिवस पर मां चंद्रिका देवी मंदिर के पीछे पौधरोपण किया गया, जिसमें लोगों ने दो दर्जन से ज्यादा पेड़े पौधे लगाकर उनको खाद पानी दिया । साथ ही लगाए गए पौधों को पेड़ बनने तक उनकी देखभाल करने का संकल्प भी लिया गया। संरक्षक आईवीएफ एवं महिला जिलाध्यक्ष विभा पुरवार ने कहा कि पौधरोपण हमारे जीवन में बहुत महत्व रखता है । पौधरोपण से प्रदूषण भी कम होता है, इसलिए हमे इस प्रदूषण भरे युग में पौधरोपण करके आने वाली पीढ़ियों का जीवन अधिक सुरक्षित करना होगा।

पौधरोपण कार्यक्रम में महंत देवीचरण शुक्ला, राजेंद्र गुप्ता, वरिष्ठ उपाध्यक्ष अवधेश कुमार गुप्ता, देवेंद्र पुरवार, युवा जिला कोषाध्यक्ष सचेनद सोनी,नगर अध्यक्ष हर्षित गुप्ता, नगर प्रभारी अमित गुप्ता, सचिन युवा उपाध्यक्ष सचिन सोनी, आशीष, सचिन, कमलेश, महिला इकाई की जिला प्रभारी अंशु गुप्ता, अधिवक्ता कल्पना सोनी, सुलेखा गुप्ता, लक्ष्मी शिवहरे सहित अन्य सदस्य द्वारा एक एक लगाने का संकल्प लिया।

अब जिले के खिलाड़ी भी नेशनल टीम में खेलेंगे

कार्यालय संवाददाता, महोबा

- 9 व 10 जुलाई को होगी यूपी सब जूनियर नेशनल बालक फुटबाल टीम की चयन प्रक्रिया

अमृत विचार। बुंदेलखंड के फुटबॉल खिलाड़ियों को अपनी प्रतिभा दिखाने का मौका मिलेगा। इस साल भी उत्तर प्रदेश सब जूनियर नेशनल बालक फुटबाल टीम में खिलाड़ियों का चयन किया जा रहा है, जिसके लिए 9 व 10 जुलाई को सुबह सात बजे बीएचयू के एमपी थियेटर फुटबाल मैदान में चयन प्रक्रिया के माध्यम से चयनित खिलाड़ियों को नेशनल टीम का हिस्सा बनाया जा रहा है । उक्त जानकारी यूपी फुटबाल संघ के महासचिव मोहम्मद शाहिद ने दी है।

उन्होंने कहा कि महोबा जिले में फुटबाल खिलाड़ियों की कमी नहीं है, लेकिन उन्हें सही मार्ग दर्शन न मिलने के कारण वह जिला स्तर तक ही सीमित रह जाते हैं, लेकिन अब ऐसा नहीं है। अब महोबा जिले के बुंदेलखंडी फुटबाल खिलाड़ियों को भी प्लेटफार्म दिया जा रहा है और इसके लिए 9 व 10 जुलाई को बनारस हिन्दू यूनिवर्सिटी के एमपी थियेटर मैदान में उत्तर प्रदेश सब जूनियर बालक नेशनल फुटबाल टीम में चयन प्रक्रिया का आयोजन किया जा रहा है, जिसमें जिले के अलावा उत्तर प्रदेश के अन्य जनपदों से फुटबाल खिलाड़ी अपनी प्रतिभा का परिचय देने के लिए जा रहे हैं।

विधायक ने सीसी सड़क का किया उद्घाटन

कार्यालय संवाददाता महोबा

- सड़क का निर्माण होने से ग्रामीणों में खुशी की लहर
- शेष मार्गों का भी जल्द निर्माण कराने का दिया आश्वासन

अमृत विचार। चरखारी विधायक ब्रजभूषण राजपूत द्वारा ग्राम सूपा की नवनिर्मित सीसी सड़क का फीता काटकर उद्घाटन कर ग्रामीणों को सड़क की सौगात दी। उद्घाटन के मौके पर विधान परिषद सदस्य जितेंद्र सिंह सेंगर भी मौजूद रहे। चरखारी तहसील क्षेत्र अंतर्गत आने वाले ग्राम सभा सूपा में ग्रामीण काशी के मकान से राकेश अहिरवार के मकान तक सीसी निर्माण कराए जाने से ग्रामीणों के चहरे खुशी से खिले नजर आ रहे है और बारिश में भी अब उन्हें जल भराव की समस्या से नहीं जूझना पड़ेगा।

विधायक ने ग्रामीणों को संबोधित करते हुए कहा कि विधानसभा क्षेत्र की ज्यादातर सड़कों का निर्माण करा दिया गया है और शेष मार्गो का भी जल्द ही निर्माण करा दिया जाएगा।

कहा कि किसी भी ग्रामीण को अगर कोई समस्या है तो वह किसी भी समय उनसे मुलाकात कर सकते हैं और उनकी समस्या का जल्द से जल्द निदान कराया जाएगा। इस मौके पर विधायक प्रतिनिधि उदित राजपूत सहित तमाम भाजपाई मौजूद रहे।

प्रेस की स्वतंत्रता पर भी लगा था प्रतिबंध

कार्यालय, कुलपहाड़ महोबा

गोष्ठी में आपातकाल के खिलाफ विचार व्यक्त करते वक्ता। अमृत विचार

- 25 जून 1975 को इंदिरा गांधी ने देश में लगाया था आपातकाल
- आपातकाल के विरोध में वक्ताओं ने रखे अपने विचार

अमृत विचार। पूर्व प्रधानमंत्री इंदिरा गांधी द्वारा लगाए गए आपातकाल के विरोध में नगर पंचायत सभागार में एक गोष्ठी का आयोजन किया गया। कार्यक्रम के मुख्य अतिथि जिला पंचायत अध्यक्ष एवं कार्यक्रम की अध्यक्षता कमलेश सक्सेनाने की । वक्ताओं ने आपातकाल के विरोध में विचार व्यक्त किए।

गोष्ठी में वरिष्ठ नेता पूर्व जिलाध्यक्ष ने आपातकाल पर चर्चा करते हुए कहा कि 25 जून 1975 को आपातकाल पूरे देश में लगाया गया था। संविधान के अधिकारों, प्रेस की स्वतंत्रता एवं आम आदमी के राजनीतिक जीवन पर प्रबन्ध लगा दिया गया था।

उन्होंने कहा कि रातों रात अटल बिहारी वाजपेई, लालकृष्ण आडवाणी, कर्पूरी ठाकुर, मुलायम सिंह यादव, लालू यादव, नितीश कुमार सहित देश से लाखों कार्यकर्ताओं को गिरफ्तार किया गया। सुप्रीम कोर्ट के जूनियर को चीफ जस्टिस बनाया गया, लोगों के अधिकारों का हनन किया गया, जबरदस्ती नशबंदी कराई गई, मीडिया की आजादी पर भी पूर्णतया पाबन्दी लगा दी गई थी। इस मौके पर जिला पंचायत अध्यक्ष जयप्रकाश अनुरागी, चेयरमैन वैभव अरजरिया, जिला उपाध्यक्ष महेन्द्र राजपूत, जिला कार्यक्रम संयोजक रविन्द्र, महेन्द्र आदि लोगों ने अपने अपने विचार व्यक्त किए।

पुलिस के कार्रवाई न करने पर सांसद से लगाई गुहार

सुमेरपुर(हमीरपुर)। 2 जुलाई की रात घर के बाहर खड़े ई-रिक्शा की बैटरी चोरी करके ले जाते समय रंगे हाथ पकड़े जाने तथा तमंचा दिखाकर जान से मार देने की धमकी देकर भागने वाले आरोपियों के खिलाफ मुकदमा दर्ज न होने पर पीड़ित ने सांसद से न्याय की गुहार लगाई है। इंगोहटा निवासी वारिस खान ने सांसद अजेन्द्र सिंह लोधी को दिए शिकायती पत्र में बताया कि बीती दो जुलाई की रात उसके ई रिक्शा की बैटरी खोल कर भाग रहे चोरों को उसने रंगे हाथ पकड़ा था। बाद में वह तमंचा दिखाकर जान से मार देने की धमकी देकर बाइक छोड़कर मौके से भाग गए थे। इनमें एक चोर को पहचान लिया था। पुलिस ने पहचाने गए चोर को हिरासत में भी लिया था। बाद में उसे छोड़ दिया गया है। अब वह राजीनामा के लिए दबाव बनाकर धमका रहा है। पीड़ित ने सांसद से न्याय की गुहार लगाई है।

समस्या | खाली पड़ी गौशालाओं में अन्ना जानवरों को रखने की किसानों ने उठाई मांग

खेतों में रात भर जागकर अन्ना जानवरों से फसल बचाने को किसान विवश

संवाददाता, पनवाड़ी महोबा अमृत विचार। क्षेत्र के किसानों ने अन्ना जानवरों से परेशान होकर खेतों की फसल को बचाने के लिए खेतों के किनारे तारबाड़ी कर दी, लेकिन अन्ना जानवर उन्हें भी तोड़कर खेतों में घुस कर फसल को बर्बाद कर देते हैं। किसान अन्ना जानवारों को गांव और खेतों से खदेड़कर भगा देते हैं, लेकिन कुछ दिनों बाद अन्ना जानवर वापस आकर किसानों की मेहनत पर पानी फेर देते हैं। किसान खेतों में रात-रात भर रुक कर व दिनभर घूम-घूम कर अन्ना जानवरों से फसलों को बचाने के लिए रखवाली कर रहे हैं।

कस्बा पनवाड़ी क्षेत्र के किसानों ने बताया कि इस वक्त पनवाड़ी कस्बा में सैकड़ों की संख्या में गाय, सांड़ ,बछड़े खुलेआम घूम रहे हैं, जो आए दिन लोगों के खेतों में घुसकर फसल बर्बाद कर देते हैं और गांव में घुसकर ग्रमीणों को दौड़ा कर चोटहिल कर देते हैं। इसी डर की वजह से ग्रामीण अपने बच्चों को गांव में अकेले निकलने से रोक रहे हैं। ग्रामीणों ने बताया इस समय खरीफ की फसल मूंगफली, मूंग, उर्द, तिल, अरहर आदि को बचाने के लिए घर का कोई न कोई एक सदस्य खेत पर हमेशा रहता है, रात-रात भर रुक कर व दिनभर घूम-घूम कर खेतों की रखवाली करनी पड़ती है। क्योंकि अन्ना जानवर कई बार खेत में घुसकर फसल बर्बाद कर चुके हैं।

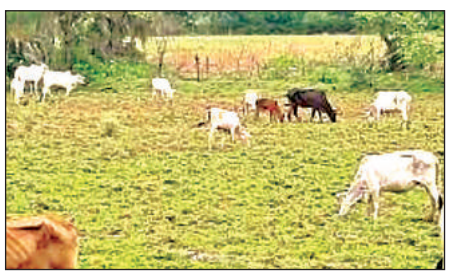

खेतों में घूमते अन्ना जानवर और खाली पड़ी गौशाला। अमृत विचार

ग्रामीण मनोज व अवधेश ने बताया कि अन्ना जानवरों को कई बार गांव के बाहर तक खदेड़ा गया है, मगर कुछ दिनों बाद फिर से यह अपने आप गांव में आ जाते हैं। इन जानवरों के उत्पात से फसलों को बर्बाद होने से बचाने के लिए किसानों ने कई बार प्रशासन से गुहार लगाई है। किसानों का कहना है कि अन्ना पशुओं को पकड़वाने के बाद खाली पड़ी गौशाला में बंद करवा दिया जाए, लेकिन आज तक इन अन्ना जानवरों पकड़कर बंद नहीं किया गया। विगत कई सालों से अन्ना जानवरों के चलते किसानों की फसल चौपट हो रही है। किसान रात दिन मेहनत करके फसल बचाने का काफी प्रयास करते है, लेकिन खुला घूम रहे अन्ना जानवर उनकी मेहनत पर पानी फेर रहे है। इस संबंध में मुख्य विकास अधिकारी चित्रसेन से बात की गई तो उन्होंने कहा कि सम्बंधित खंड विकास अधिकारी को निर्देशित किया गया है और जल्द ही अन्ना घूम रहे पशुओं को पकड़ने का अभियान चलाकर उन्हें गौशाला पहुंचाया जाएगा।

बुंदेलखंड किसान यूनियन की राष्ट्रीय प्रवक्ता कस्बा पनवाड़ी निवासी पंकज तिवारी ने कहा कि बेसहारा गोवंश फसलों को नष्ट कर रहे हैं और गोवंशों का संरक्षण न होने से किसानों को नुकसान हो रहा है। किसान फसल की रक्षा के लिए पहरा देने को विवश हैं। उन्होंने चेतावनी देते हुए कहा कि अगर दो दिन के अंदर गौशाला में अन्ना पशुओं को बंद नहीं किया जाता है तो वह सड़कों पर उतरकर आंदोलन करने के लिए विवश हो जाएंगे। – पंकज तिवारी।

कस्बा पनवाड़ी निवासी किसान उदयभान ने बताया कि उसकी पांच बीघा जमीन की मूंगफली खुले में घूम रहे अन्ना जानवरों ने चौपट कर दी। जब वह पशुओं को एकत्रित करके आंबेडकर पार्क स्थित ग्राम पनवाड़ी की गौशाला ले गए तो वहां मेन गेट पर ताला लटका हुआ था और पूरी गौशाला खाली पड़ी हुई थी। वृद्ध किसान ने कहा की वह प्रशासन से यही गुहार लगाता है की गौशाला खुलवाकर उसमें जानवरों को रखा जाए ताकि किसान राहत की सांस ले सकें। – किसान उदयभान।

किसान राधाचरण ने बताया कि जब से फसल की बुवाई की है तब से दिन रात खेत में रहकर रखवाली करनी पड़ रही हैं, लेकिन फिर भी मौका पाकर अन्ना जानवर खेतों में घुस जाते हैं और फसलों को नुकसान पहुंचा देते हैं। इस बार कुदरत तो मेहरबान है पर ग्राम प्रधान की निष्क्रियता के चलते खुले में घूम रहे अन्ना जानवर हमारे लिए आफत बने हुए हैं। उच्च अधिकारियों से शीघ्र गौशाला का ताला खुलवाते हुए अन्ना जानवरों को बंद कराने की अपील की है। – किसान राधाचरण।

तमंचा व कारतूस सहित एक युवक हुआ गिरफ्तार

महोबा। पुलिस अधीक्षक के निर्देश पर जिले में पुलिस टीमों का गठन कर अवैध असलहाधारियों और अराजकतत्वों के खिलाफ अभियान चलाकर कार्रवाई अमल में लाई जा रही है, जिसके तहत सदर कोतवाली पुलिस टीम ने एक युवक को अवैध तमंचा सहित पकड़ लिया । अभियुक्त को हिरासत में लेते हुए उसके खिलाफ आवश्यक कार्रवाई की गई।

नगर कोतवाली प्रभारी निरीक्षक नरेंद्र प्रताप सिंह द्वारा उपनिरीक्षक देवेंद्र कुमार ओझा के नेतृत्व में गठित की गई टीम क्षेत्र में गश्त कर रही थी, तभी करियापठवा शिव मंदिर के पास मनोज कुशवाहा (26) पुत्र नंदकिशोर निवासी मोहल्ला आलमपुरा महोबा पुलिस को देखकर भागने लगा, जिस पर पुलिस टीम ने उसे पकड़ लिया और तलाशी लेने पर उसके पास से एक 315 बोर तमंचा व एक कारतूस मिलने पर उसे गिरफ्तार कर लिया।

एक नजर

निशुल्क नेत्र परीक्षण शिविर में 80 मरीजों की जांच

पौथिया (हमीरपुर)। पौथिया गांव स्थित ओम शांति हेल्थकेयर सेंटर में रविवार को सतगुरु सेवा संस्था जानकी कुंड चित्रकूट संस्था द्वारा निशुल्क नेत्र परीक्षण शिविर का आयोजन किया गया। जिसमें संस्था के चिकित्सकों ने शिविर में आए मरीजों का परीक्षण किया। शिविर में कुल 80 मरीजों ने अपनी आंखों की जांच कराई। जिसमें 15 मरीज मोतियाबिंद से ग्रसित पाए गए। जिन्हें ऑपरेशन के लिए सतगुरु सेवा संस्था जानकीकुंड चित्रकूट ले जाया गया। इस मौके पर डॉक्टर निशांत सचान, पूर्व प्रधान राजू सचान, पूर्व प्रधान आनन्द अशोक सचान आदि लोग उपस्थित रहे।

स्वास्थ्य मेले में 138 मरीजों का हुआ इलाज

कुरारा(हमीरपुर)। स्थानीय सीएचसी में मुख्यमंत्री आरोग्य स्वास्थ्य मेला का आयोजन किया गया। जिसमें 138 मरीजों का उपचार किया गया। जिसमें ज्यादातर खुजली, बुखार, उल्टी दस्त के मरीजों का उपचार किया गया। स्थानीय सीएचसी में रविवार को मुख्यमंत्री आरोग्य स्वास्थ्य मेले का आयोजन किया गया। जिसमें 138 मरीजों का ओपीडी में उपचार किया गया। जिसमें 36 लोगों की जांच की गई। जिसमें 13 बीपी व 2 शुगर की जांच की गई। टीका 3 लगाए गए। वहीं अन्य ज्यादातर मरीज खुजली, बुखार, उल्टी दस्त के रहे।

बाइक से गिरकर महिला गंभीर रूप से घायल

राठ(हमीरपुर)। कस्बे के नहर बाईपास रोड पर तेज रफ्तार बाइक में सवार एक महिला का संतुलन बिगड़ गया। जिसके चलते वह गंभीर रूप से घायल हो गई। जिसे मौके पर मौजूद लोगों ने तत्काल कस्बे के सामुदायिक स्वास्थ्य केंद्र में भर्ती कराया। जानकारी के अनुसार महोबा जनपद के बगवाहा गांव की निवासी महिला सुनीता पत्नी आशाराम अपने पति आसाराम के साथ बाइक सवार होकर क्षेत्र के बरौली गांव से वापस अपने गांव बगवाहा जा रही थी। तभी रास्ते में कस्बे के नहर बाईपास रोड पर अचानक बाइक पर सवार महिला सुनीता का संतुलन बिगड़ गया। जिससे वह सड़क पर गिरकर गंभीर रूप से घायल हो गई। जिसे मौके पर मौजूद लोगों के द्वारा कस्बे के सरकारी अस्पताल में भर्ती कराया गया।

मिशन शक्ति में महिलाओं को जागरूक किया

बिवांर (हमीरपुर)। थाना में तैनात महिला एसआई जागृति पटेल ने महिला कांस्टेबल सुमन मौर्य के साथ सड़क से गुजर रही महिलाओं-युवतियों से संपर्क कर उन्हें मिशन शक्ति पर उनकी समस्याओं के बारे में शिकायत करने के बाबत जानकारी दी। 1090, 112, 276 सहित अन्य महिला हेल्पलाइन नंबरों की जानकारी देकर जागरूक किया। बिना डर भय के रहने की सलाह दी।

गृहकलह के चलते महिला ने खाया जहर, भर्ती

राठ(हमीरपुर)। कोतवाली क्षेत्र के सैदपुर गांव में घरेलू झगड़े के चलते एक महिला ने जहरीले पदार्थ का सेवन कर अपनी जीवन लीला को समाप्त करने का प्रयास किया। महिला की हालत बिगड़ने पर मौके पर मौजूद परिजनों ने आनन फानन में उसे कस्बे के सामुदायिक स्वास्थ्य केंद्र में भर्ती कराया। जानकारी के अनुसार सैदपुर गांव की निवासी रामसखी पत्नी शत्रुघ्न ने घरेलू झगड़े के चलते अपने घर में ही जहरीले पदार्थ का सेवन कर अपनी जान देने का प्रयास किया। जिसके बाद रामसखी की हालत बिगड़ने पर मौके पर मौजूद परिजनों ने उसे तत्काल कस्बे की सीएचसी में भर्ती कराया।

48 साल से आकर्षक ताजिया बना रहे अनवर हुसैन

अनवर हुसैन द्वारा तैयार किया जा रहा ताजिया। अमृत विचार

संवाददाता, मौदहा (हमीरपुर)

- मौदहा कस्बे में हर साल बनाए जाते हैं 12 से 18 ताजिया

अमृत विचार। मोहर्रम आते ही ताजिया बनाने का सिलसिला शुरू हो चुका है। कस्बे के कई मोहल्लों में ताजिए बनाए जाते हैं। कुछ कदीमी, कुछ मोहल्लों में अलग अलग बिरादरीयों के अलावा निजी तथा मान्यता वाले ताजिए होते हैं। जिनकी संख्या करीब 12 से 18 तक होती है।

यहां के हैदरगंज मोहल्ला में एक हुसैनी परिवार के अनवर हुसैन पिछले 48 साल से अपना निजी ताजिया बनाने का कार्य कर रहा है। 12 फीट ऊंचा रंगीन कागज, चमकीली पन्नियों और अबरख, हार्डबोर्ड, दफ्ती, बांस, लकड़ी व बारीक कटिंग की जालियों के साथ तैयार कर रहे हैं। वह बताते हैं कि उनके पिता अब्दुल माबूद ने उसकी पैदाइश पर ताजिया को बनाना शुरू किया था। वह ताजिया बनाने के कुशल कारीगर हैं। अनवर हुसैन कहते हैं कि यह हुनर उसने अपने पिता से सीखा है। उसके भाई मजहर हुसैन पूरी तरह से इसे बनाने में मदद करते हैं। कहते हैं इसका कुछ सामान तो यहीं बाजार में मिलता। कुछ ऑनलाइन मंगाना पड़ता है। ताजिया एक माह में तैयार हो जाता है।

फिलहाल उनके द्वारा बनाया जा रहा ताजिया इस समय आधे से ज्यादा बन चुका है। यह नौ मुहर्रम को पूरी तरह तैयार होकर निकाला जाएगा। सोमवार 8 जुलाई से मोहर्रम की पहली तारीख शुरू हो रही है। इस्लामिक कैलेंडर के मुताबिक यह साल का पहला दिन होगा। दुनिया की सबसे बड़ी शहादत पैगम्बर हजरत मुहम्मद सल्ल. नवासे हजरत इमाम हुसैन व उनके कुनबे के 72 लोग सच्चाई के लिए शहीद (कुर्बान) हुए थे। यह महीना मातम से शुरू होता है।

अलम से ताजियों तक और नेजों से ढालों तक अलग-अलग स्थान पर अलग-अलग तरीके से निकाले जाते हैं। ताजियों के निकलने का सिलसिला एक मोहर्रम से दस मुहर्रम तक रहता है। मौदहा में यह पांच मुहर्रम से शुरू हो जाता है। कल से इमाम बाड़ों की पुताई व उनकी सजावट का कार्य भी शुरू होगा। मिलाद और महफिलों की शुरुआत भी होगी।

महिलाओं में जमकर मारपीट दोनों तरफ से रिपोर्ट दर्ज

कुरारा(हमीरपुर)। थाना क्षेत्र के बिलौटा ग्राम पंचायत के मजरा टेकचंद का डेरा गांव में दो पक्षों की महिलाओं में जमकर मारपीट हुई। दोनों पक्षों ने थाने में एक दूसरे के खिलाफ मारपीट का मुकदमा दर्ज कराया है।

टेकचन्द डेरा गांव निवासी रामकिशोर पुत्र शिव प्रसाद ने थाने में दी तहरीर में बताया कि बीते शनिवार को दोपहर 2:30 बजे मेरी पत्नी रामदेवी घर के बाहर बैठी थी। तभी धनीराम का डेरा गांव निवासी संगीता पत्नी राजेंद्र आकर अकारण गाली गलौज करने लगी। विरोध करने पर डंडे से मारपीट करने लगी। लोगों के आ जाने पर जान से मारने की धमकी देते हुए भाग निकली।

दूसरे पक्ष के राजेंद्र पुत्र शिव प्रसाद ने थाने में दी तहरीर में बताया कि बीते शनिवार को दोपहर 12:00 बजे मेरी पत्नी अपने जानवरों के लिए खूंटा गाड़ रही थी। तभी धनीराम का डेरा गांव निवासी राम देवी पत्नी रामकिशोर आई और गाली गलौज करने लगी। विरोध करने पर डंडे से मारपीट करने लगी। पुलिस ने दोनों पक्षों की तहरीर पर दोनों के खिलाफ मारपीट का मुकदमा दर्ज कर मामले की जांच शुरू कर दी है।

मुख्यमंत्री अभ्युदय कोचिंग शुरू, शिक्षक नियुक्त नहीं

जिला कोआर्डिनेटर के सहारे कोचिंग में कराई जा रही पढ़ाई

कार्यालय संवाददाता, हमीरपुर

अमृत विचार। मुख्यमंत्री अभ्युदय कोचिंग सेंटर शुरू हो गया है, लेकिन छात्र-छात्राओं को पढ़ाने के लिए किसी भी शिक्षक की तैनाती नहीं हो सकी है। महिला महाविद्यालय में 50 से अधिक छात्र-छात्राएं यूपीएससी व यूपीपीसीएस की तैयारी के लिए पहुंच रहे हैं। जिन्हें शिक्षकों के बिना परेशानी हो रही है। उन्हें सिर्फ एक जिला कोआर्डिनेटर के सहारे पढ़ाई कराई जा रही है।

जिले में मुख्यमंत्री अभ्युदय योजना के तहत छात्र-छात्राओं को यूपीएससी व यूपीपीएससी परीक्षा की तैयारी कराने के लिए मुख्यालय स्थित राजकीय महिला महाविद्यालय में केंद्र संचालित करने को चयन किया गया था। पढ़ाई के लिए करीब 160 छात्र-छात्राओं ने आवेदन किए हैं। इन्हें पढ़ाने के लिए समाज कल्याण विभाग ने शिक्षकों के आवेदन मांगे थे।

जिसमें करीब 30 शिक्षकों ने आवेदन किए हैं। जिनका जून माह में साक्षात्कार किया जाना था, लेकिन अभी तक किसी शिक्षक की नियुक्ति नहीं हो सकी है। एक जुलाई से अभ्युदय कोचिंग शुरू हो चुकी हैं और पढ़ाई के लिए अभ्यर्थी भी पहुंच रहे हैं। उन्हें पढ़ाने के लिए सिर्फ एक जिला कोआर्डिनेटर को जिम्मेदारी सौंपी गई है। जो कॉलेज पहुंचकर अंग्रेजी, हिंदी, विज्ञान की पढ़ाई करा रहे हैं। वहीं स्वयं समाज कल्याण अधिकारी गणित विषय की पढ़ाई करा रहे हैं। इससे विद्यार्थियों को काफी दिक्कतों का सामना करना पड़ रहा है।

> करीब 20 शिक्षकों की नियुक्ति की जानी है। जो जल्द ही की जाएगी। एक विषय के दो शिक्षक नियुक्ति किए जाएंगे। कहा कि अभी यूपीएससी व यूपीपीसीएस की कक्षाएं चलाई जा रही हैं। इस बार एसएससी का कोर्स पढ़ाने के लिए प्रयास किए जा रहे हैं, लेकिन छात्रों की संख्या कम होने के कारण कक्षाएं नहीं चल पा रही हैं। बताया कि अधिकारियों का भी सहयोग लिया जा रहा है। किसी अभ्यर्थी को कोई परेशानी नहीं है।
>
> **रामशंकर पटेल, जिला समाज कल्याण अधिकारी**

मजदूर के फरार बेटे की लोकेशन दिल्ली में मिली

फालोअप

संवाददाता, सुमेरपुर(हमीरपुर)

- पुलिस ने आशंका जताई कि बेटा ही पिता की हत्या कर हुआ है फरार

अमृत विचार। कस्बे के अंदर मृत मिले मजदूर के बेटे की लोकेशन पुलिस को दिल्ली में होने की मिली है। उसकी गिरफ्तारी के लिए पुलिस की एक टीम दिल्ली रवाना हुई है। पुलिस को आशंका है कि बेटा ही हत्या करके फरार हुआ है। मां ने अज्ञात के खिलाफ मुकदमा दर्ज कराया है।

4 जुलाई को वार्ड संख्या तीन का निवासी धनीराम वर्मा (55) घर में मृत पाया गया था। उसके शरीर पर चोट के निशान थे। घटना की रात उसका छोटा पुत्र धर्मेंद्र कुमार घर पर मौजूद था, लेकिन तड़के गायब मिला था। मृतक की पत्नी उमा देवी के शोर मचाने पर हत्या की जानकारी लोगों को हुई थी।

पुलिस के अनुसार सिर में भारी चीज के प्रहार से मजदूर की मौत हुई थी। पुलिस ने मृतक की पत्नी उमा देवी की तहरीर पर अज्ञात के खिलाफ मुकदमा दर्ज किया था। पुलिस को आशंका है कि पुत्र ने ही घटना को अंजाम दिया है और फरार हो गया है। इसकी तलाश के लिए पुलिस ने इसका फोन नंबर सर्विलांस में लगाया है। पुलिस को उसके दिल्ली में होने की लोकेशन मिल रही है।

पुलिस की एक टीम दिल्ली रवाना हुई है। बताते हैं कि मृतक ने अपनी पैतृक जमीन बेचकर कुछ रकम हासिल की थी। इसी रकम के बंटवारे को लेकर रात में विवाद हुआ था और तड़के धनीराम मृत मिला था और उसके कमरे से रकम भी गायब मिली थी। आशंका है कि रुपयों को हासिल करने के लिए पुत्र ने ही पिता की हत्या कर रकम लेकर फरार हो गया है।

सार-संक्षेप

वधू को पुस्तक भेंट कर आशीर्वाद देते वर पक्ष। अमृत विचार

रमैनी विवाह के तहत सूरज ने थामा अर्चना का हाथ

राठ(हमीरपुर)। समाज दहेज रूपी दानव को खत्म करने के लिए जगतगुरु रामपाल के शिष्यों ने रमैनी विवाह के तहत एक जोड़े को दांपत्य जीवन में प्रवेश कराया। सतगुरु संत शिरोमणि जगतगुरु रामपाल महाराज के शिष्यों ने अनूठी शादी करवाई। रविवार को दूरदराज से आए शिष्यों ने फिरोजाबाद जिले के सूरज दास और नगर के मल्हौवा रोड निवासी जयसिंह दास की पुत्री अर्चना का रमैनी विवाह पद्धति से शादी कराई। कार्यक्रम के अगुवा रहे गोकरन दास ने बताया कि संत शिरोमणि की ओर से दहेज से मुक्ति के लिए रमैनी विवाह परंपरा संचालित की जा रही है। इसमें 17 मिनट में पूरी शादी कराने की बाध्यता है। बिना किसी फिजूलखर्ची, बिना बैंड बाजा और बारात के रमैनी विवाह संपन्न होता है। संत रामपाल जी महाराज जी का मुख्य उद्देश्य है कि भारत दहेज मुक्त, नशा मुक्त हो तथा समाज से भ्रष्टाचार को जड़ से खत्म करना है।

दो लोगों को सांप ने डसा, एक बालिका मेडिकल कॉलेज रेफर

राठ(हमीरपुर)। अलग-अलग घटनाओं में दो लोगों को जहरीले सांप ने डस लिया। जिन्हें कस्बे की सीएचसी में भर्ती कराया गया। जहां चिकित्सकों ने एक मासूम बालिका की गंभीर हालत को देखते हुए उसे प्राथमिक उपचार के बाद मेडिकल कॉलेज उरई रेफर कर दिया है। कोतवाली क्षेत्र के ग्राम गोहानी निवासी अंजली (10) पुत्री भूपेंद्र आज सुबह अपने घर के बाहर खेल रही थी। तभी उसे जहरीले सांप ने डस लिया। वही स्यावरी गांव निवासी सुनीता (45) पत्नी मानसिंह बीती शाम खेत से जानवरों के लिए चारा लेकर घर आ रही थी। तभी उसे सांप ने डस लिया। हालत बिगड़ने पर दोनों को इलाज के लिए सामुदायिक स्वास्थ्य केंद्र राठ में भर्ती कराया गया। जहां चिकित्सक ने अंजली की गंभीर हालत को देखते हुए उसे प्राथमिक उपचार के बाद मेडिकल कॉलेज उरई रेफर कर दिया है।

बाग को नुकसान पहुंचाने से मना करने पर लाठी लेकर दौड़ाया

बिवांर (हमीरपुर)। थानाक्षेत्र के छेड़ीबसायक गांव में बाग में बकरियों के जरिए पेड़ व फलों का नुकसान करने से मना करने पर तीन लोगों ने बाग़ मालिक के साथ अभद्रता की। विरोध करने पर लाठी लेकर दौड़ा लिया। पीड़ित ने थाने में तीनों आरोपियों के खिलाफ तहरीर दी है। छेड़ीबसायक निवासी रामबाबू पुत्र सीताराम पासवान ने थाने में तहरीर में बताया कि वह खेत में अमरूद, अनार, नींबू जैसे फलदार पेड़ों की बागवानी लगाए हैं। बताया पड़ोसी भूपेंद्र, रूपराम, शिव बालक अपनी ने बकरियां उसके बाग में घुसेड़ दी। बकरियों द्वारा नुकसान करने पर उसने भूपेंद्र से उलाहना दिया तो वह लोग अभद्रता कर गाली गलौज करने लगे और लाठी लेकर मारने को दौड़े। इस पर वह अपना बचाव कर मौके से भाग निकला। उसने तीनों युवकों के खिलाफ थाने में तहरीर दी है। एसआई तीरथ राज ने बताया कि मिली तहरीर पर जांच कर कार्रवाई की जाएगी।

नोएडा में काम करते समय भवन से गिरा राजमिस्त्री, मौत

छोटे।

मौदहा (हमीरपुर)। नोएडा में राजमिस्त्री का कार्य करते समय भवन से गिरकर मौत हो गई थी। रविवार को शव गांव पहुंचने पर कोतवाली पुलिस ने पोस्टमार्टम कराया है।कोतवाली क्षेत्र के नायक पुरवा निवासी नीरज ने कोतवाली पुलिस में तहरीर देकर कहा है कि उसके पिता छोटे (58) नोएडा के सेक्टर 72 में एक ठेकेदार के यहां भवन निर्माण का कार्य कर रहे थे। वह निर्माण कार्य करते समय ऊंचाई से गिरने से गंभीर घायल हो गए थे, जिनकी इलाज के दौरान मौत हो गई। ठेकेदार ने फोन करके घटना की जानकारी दी थी। नोएडा से कुछ दूर पर चाचा मेवालाल व बड़ा भाई बबलू दिल्ली में ही मजदूरी करते हैं। संबंधित ठेकेदार ने पिता का शव सीधे उनके निवास के गांव नायक पुरवा भिजवा दिया है। उसने कहा कि वह मौत का कारण जानने के लिए उसका पोस्टमार्टम कराना चाहता है। कोतवाल रामाश्रय सरोज ने बताया कि बेटे की मांग पर शव को पोस्टमार्टम के लिए भेजा गया है। हालांकि घटना नोएडा के सेक्टर नंबर 72 की है। जहां घटना के बाद ही पोस्टमार्टम कराना चाहिए था।

कुम्हऊपुर से भटपुरा को जाने वाली सड़क में छुट्टां पड़ी गिट्टी। अमृत विचार

8 किमी सड़क अधूरी छोड़ी निकलने में लग रही 'चोट'

संवाददाता, पौथिया (हमीरपुर)

- ठेकेदार ने भटपुरा की ओर जाने वाली सड़क नहीं बनाई

अमृत विचार। ललपुरा से कुम्हऊपुर को जाने वाली 3 किलोमीटर सड़क आधी अधूरी छोड़ देने से बाइक सवार गिरकर चुटहल हो रहे हैं। लोगों ने शीघ्र सड़क निर्माण कराए जाने की मांग की है।

बताते चले कि ललपुरा गांव से कुम्हऊपुर लिंक मार्ग लंबे समय से जर्जर व गड्ढों में तब्दील हो चुकी थी। लेकिन दो हफ्ते पूर्व लोक निर्माण विभाग ने गड्ढा मुक्त कराने के लिए किसी ठेकेदार को टेंडर दिया था। लेकिन ठेकेदार ने ललपुरा से कुम्हऊपुर तक सड़क बना कर आगे भटपुरा की ओर जाने वाली सड़क छोड़ दिया है। करीब 800 मीटर सड़क में बड़ी बड़ी छुट्टा गिट्टी पड़ी है। जिससे पैदल चलना तो दूभर है। बाइक सवार भी लड़खड़ा कर गिर पड़ते हैं। वहीं स्कूली बच्चों की साइकिल भी नहीं चल पा रही है। ग्रामीण रमेश वर्मा, सुघरा यादव, कुलदीप सिंह, राजेश, लाल सिंह आदि लोगों ने अधूरी पड़ी सड़क बनाए जाने की मांग लोक निर्माण विभाग के अधिशासी अभियंता से की है। उधर प्रधान प्रीतमलाल वर्मा ने बताया ठेकेदार ने क़रीब आठ सौ मीटर सड़क भटपुरवा मजरा तक अधूरी छोड़ दी है। जिससे स्कूली बच्चों के साथ-साथ आम लोगों को निकलने में परेशानी हो रही है। ठेकेदार से संपर्क कर जल्द ही सड़क बनवाई जायेगी।

मोहर्रम के जुलूस वाले रास्तों का एसडीएम व सीओ ने लिया जायजा

प्रशासन की तैयारी

संवाददाता, मौदहा(हमीरपुर)

अमृत विचार। सोमवार से शुरू होने वाले मोहर्रम के ताजिया के मार्ग को लेकर प्रशासन ने इमामबाड़ों का स्थलीय निरीक्षण शुरू कर दिया है। रविवार को ताजियादारों की अलग से बैठक कर ताजियों के अलग-अलग मार्गों का भी मौके पर पुलिस बल के साथ निरीक्षण किया गया।

इस अवसर पर उप जिलाअधिकारी राजेश चंद्र, क्षेत्राधिकारी श्रेयश त्रिपाठी व कोतवाल रामाश्रय सरोज सहित पुलिस बल व ताजिया दार मौजूद रहे। कई सार्वजनिक बड़े इमाम चौकों, भीड़ भाड़ वाले इलाकों, संकरी गलियों और उन सभी स्थानों का मौके पर जाकर निरीक्षण किया गया। जो संवेदनशीलता की श्रेणी में माने जा रहे हैं। इतना ही नहीं बिजली के ढीले डाले तारों को दुरुस्त करने व आलम तथा ताजियों के मार्ग में बड़े हुए पेड़ों की डालों की छटाई, रास्तों में एकत्र रोड़ा पत्थर हटाने के साथ वहां हुए अतिक्रमण हटाने संबंधित विशेष निर्देश दिए गए हैं।

ताजिया जुलूस मार्ग का निरीक्षण करते एसडीएम व सीओ। अमृत विचार

डीजे पर कोई विवादित गाना न बजाने की दी गई सलाह

राठ(हमीरपुर)। 17 व 18 जुलाई को निकलने वाले ताजिया में साफ-सफाई सहित अन्य व्यवस्थाओं का अधिकारियों ने जायजा लिया। इस दौरान उन्होंने आयोजनों को आवश्यक दिशा निर्देश भी दिए हैं।

नगर के मोहल्ला चौबट्टा निवासी हाजी जफर बेग मैं बताया कि इस्लामिक कैलेंडर के अनुसार मोहर्रम माह की 9 व 10 तारीख को कर्बला के मैदान में यज़ीद के साथ हुए युद्ध में हसन हुसैन शहीद हो गए थे। जिनकी शहादत में इस्लाम धर्म को मानने वाले लोग मातम मनाते हुए ताजिया जुलूस निकालते हैं। जिसको लेकर आज तहसीलदार राठ कुमार भूपेंद्र कुमार, नायब तहसीलदार धनराज पटेल, विद्युत जेई बीके पांडे आदि ने जुलूस मार्ग सहित रास्ते में पड़ने वाली मस्जिदों व इमामबाड़ों का औचक निरीक्षण किया। उन्होंने आयोजकों को जुलूस में सम्मिलित डीजे में विवादित गाने व प्रदर्शन न करने, विद्युत पोल से दूरी बनाकर चलने इत्यादि की सलाह दी।

समस्या | प्रधान ने किसानों के साथ खंड विकास अधिकारी को संबोधित ज्ञापन एडीओ पंचायत को सौंपा

खरीफ की बोआई को बेसहारा गोवंश से बचाने की गुहार

संवाददाता, सुमेरपुर(हमीरपुर)

अमृत विचार। खरीफ की फसलें बोने के बाद अस्थाई गौशालाओं से गर्मी में रिहा किए गए बेसहारा गोवंश को संरक्षित करने का मुद्दा गर्माने लगा है। शनिवार को बदनपुर की प्रधान ने किसानों के साथ खंड विकास अधिकारी को संबोधित ज्ञापन एडीओ पंचायत को सौंपकर बेसहारा गोवंश संरक्षित करने की मांग की है।

खरीफ की फसलें बोने के बाद बेसहारा गोवंश को संरक्षित करने की मांग उठने लगी है। ब्लॉक की ग्राम पंचायतों में बनाए गए अस्थाई गौशालाओं में बंद गोवंश अप्रैल माह से छुट्टा है। किसान ज्वार बाजरा धान आदि की फसलें बो रहा है। बेसहारा गोवंश के स्वच्छंद विचरण से फसलों को खतरा है। किसान इनको संरक्षित करने की मांग करने लगा है।

इस तरह सड़क पर घूमते रहते बेसहारा गोवंश। अमृत विचार

शनिवार को बदनपुर की प्रधान साधना साहू, किसान संदीप पाठक, दिनेश साहू, जयपाल साहू, रामपाल साहू, चंद्रभान आदि ने खंड विकास अधिकारी को संबोधित ज्ञापन एडीओ पंचायत को सौंपकर बेसहारा गोवंश संरक्षित करने की मांग की है। बता दें कि अस्थाई गौशाला से बाहर किया गया गोवंश किसानों के अलावा राहगीरों के लिए मुसीबत बनने लगा है।

शाम होते ही यह राष्ट्रीय राजमार्ग से लेकर स्टेट हाईवे एवं लिंक मार्गो में कब्जा जमा लेते हैं। इससे राहगीर आए दिन इनसे टकराकर चुटहिल हो रहे हैं। साथ ही कभी-कभी उनकी जान के साथ खुद की जान पर भी बन आती है।

'मोंटी हत्याकांड की सीबीआई जांच हो'

संवाददाता, सुमेरपुर(हमीरपुर)

अमृत विचार। राष्ट्रीय स्वर्णकार राजनैतिक भागीदार मंच ने कस्बे में अंकित सोनी उर्फ मोंटी सोनी हत्याकांड में स्थानीय पुलिस की कार्यप्रणाली पर संदेह जताया है। घटना की जांच सीआईडी या सीबीआई से कराने का मांग पत्र पुलिस अधीक्षक को सौंप कर पीड़ित परिवार की सुरक्षा की मांग की है।

राष्ट्रीय स्वर्णकार राजनैतिक भागीदारी मंच ने जिलाध्यक्ष बसंत सोनी ने 6 जुलाई को पुलिस अधीक्षक डॉ.दीक्षा शर्मा को भेजें चार सूत्री ज्ञापन में स्थानीय पुलिस पर गंभीर आरोप लगाते हुए स्पष्ट किया है कि घटना के सात दिन गुजर जाने के बाद पुलिस ने नामजद आरोपियों को गिरफ्तार नहीं किया है। नामजद आरोपी मृतक के माता-पिता को धमका रहे हैं। ज्ञापन में आरोपियों की तत्काल गिरफ्तारी, मृतक द्वारा मृत्यु पूर्व बनाए गए वीडियो के बयान के आधार पर आरोपियों से रुपये वापस कराने, थानाध्यक्ष द्वारा किए गए दुर्व्यवहार एवं घटना की जांच सीआईडी/सीबीआई से कराने एवं मृतक परिवार की सुरक्षा पुख्ता किए जाने की मांग की गई है। उधर आरोपी प्रेमिका की मां बबली मिश्रा को हिरासत में लेने के बाद पुलिस ने पूछताछ के बाद रिहा कर दिया है। घटना के 7 दिन बाद सभी आरोपी पकड़ से बाहर हैं। थानाध्यक्ष राकेश कुमार ने बताया कि गिरफ्तारी के लिए दो टीमें बनाई गई है।

ज्ञापन देने जाते राष्ट्रीय स्वर्णकार राजनैतिक भागीदार मंच के पदाधिकारी।

- राष्ट्रीय स्वर्णकार राजनैतिक भागीदार मंच ने एसपी को भेजा ज्ञापन

एक नजर

मेडिकल कालेज में उपचार के दौरान युवक की मौत

बांदा। गिरवां थाना क्षेत्र के मनोहर पुरवा गांव निवासी मनीष (25) पुत्र रामस्वरूप ने एक सप्ताह पहले खेत में बनी छानी में सफी से फांसी लगाकर खुदकुशी का प्रयास किया था। गंभीर हालत में जिला अस्पताल से उसे रानी दुर्गावती मेडिकल कालेज रेफर कर दिया। मेडिकल कालेज की आईसीयू में भर्ती युवक ने रविवार की सुबह उपचार के दौरान दम तोड़ दिया। मृतक के पिता ने बताया कि मनीष राजमिस्त्री का काम करता था। आरोप लगाया कि पुत्र को आईसीयू में भर्ती किया गया था 20 मिनट के लिए लाइट चली गई थी जनरेटर न चलने पर उसके पुत्र को ऑक्सीजन नहीं मिल पाई। जिससे उसकी मौत हो गई।

करंट से मां-बेटा झुलसे

बांदा। मटौध थाना क्षेत्र के बंशीपुर गांव निवासी अंशु (9) पुत्र रामनारायण रविवार की दोपहर घर के आंगन में खेल रहा था वहां पर रखी सरिया को उसने छू लिया जिससे करेंट की चपेट में आकर झुलस गया। पुत्र को करंट से अलग करते समय मां अर्चना (35) भी झुलस गई। परिजनों ने आपूर्ति बंद कर मां-बेटे को करंट से अलग किया। उन्हें जिला अस्पताल में भर्ती कराया।

चोरों ने पार किया मार्ग पर लगा वाटर कूलर

फफूंद। थाना क्षेत्र के अछल्दा मार्ग पर ग्राम पंचायत टीकमपुर के गांव आरुषि के पुरवा को जाने वाले मार्ग पर विगत 6 माह पूर्व क्षेत्र पंचायत भाग्यनगर ने राहगीरों के लिए ठंडे पानी के लिए वाटर कूलर लगवाया था। बीती रात्रि अज्ञात चोरों ने वाटर कूलर को उखाड़ करके ले गए। सुबह जब ग्रामीण पानी के पहुंचे तो देखा वाटर कूलर गायब था, ग्रामीणों ने इसकी सूचना क्षेत्र पंचायत सदस्य नागेंद्र राजपूत व ग्राम प्रधान लाडली देवी को दी ग्राम प्रधान लाडली देवी ने फफूंद थाने में वाटर कूलर चोरी की जानकारी दी। सूचना पर पहुंची पुलिस जांच पड़ताल में जुट गई है। थानाध्यक्ष गंगादास गौतम ने बताया कि जांच की जा रही है।

करंट की चपेट में आई भैंस

अयाना। थाना क्षेत्र के करके का पुरवा निवासी रघुपत पाल रविवार सुबह मवेशी चराने के लिए खेतों पर गए थे। उसकी एक भैंस की गांव के बाहर लगे बिजली के खंभे के सपोर्ट वायर में उतरे करंट की चपेट में आने से मौत हो गई।

मेजबान खिलाड़ियों ने बाक्सिंग व कुश्ती में लहराया प्रतिभा का परचम

कार्यालय संवाददाता,बांदा

खिलाड़ियों को पुरस्कृत करते अपर पुलिस अधीक्षक लक्ष्मी निवास मिश्र।

- अंतरजनपदीय प्रतियोगिता में अपर पुलिस अधीक्षक ने खिलाड़ियों को किया सम्मानित

अमृत विचार। प्रयागराज जोन के बॉक्सिंग, कुश्ती में महिला एवं पुरुष वर्ग की प्रतियोगिता संपन्न हुई। अपर पुलिस अधीक्षक द्वारा सभी खिलाड़ियों को पुरस्कृत कर उनका उत्साहवर्धन किया गया। इस प्रतियोगिता में जोन की सभी 8 टीमों ने प्रतिभाग किया। इसमें बाक्सिंग और कुश्ती प्रतियोगिता में बांदा के खिलाड़ियों ने बेहतर प्रदर्शन कर जीत का परचम लहराया।

पुलिस लाइन में आयोजित दो दिवसीय प्रयागराज जोन की अंतरजनपदीय बॉक्सिंग, कुश्ती एवं आर्मरेसलिंग महिला एवं पुरूष वर्ग की प्रतियोगिता का रविवार को समापन हो गया। इस प्रतियोगिता में जोन की सभी आठ टीमों में बांदा, महोबा, चित्रकूट, कौशांबी, हमीरपुर, फतेहपुर, प्रयागराज एवं प्रतापगढ़ ने प्रतिभाग किया। खिलाड़ियों ने बेहतर प्रदर्शन कर जीत भी हासिल की। बॉक्सिंग के पुरुष वर्ग में 57-60 किलोग्राम भारवर्ग में बांदा के सुशील कुमार, 63-67 किलोग्राम भारवर्ग में कौशांबी के राजेश पाल, 71-75 किलोग्राम भारवर्ग में बांदा के पवन कुमार, 75-78 किलोग्राम भारवर्ग में प्रतापगढ़ के रामविलास यादव, 80-85 किलोग्राम भार वर्ग में कौशांबी के शमशेर अली, 85-90 किलोग्राम भार वर्ग में फतेहपुर के अंकित यादव प्रथम स्थान पर रहे। बॉक्सिंग प्रतियोगिता के महिला वर्ग में 45-48 किलोग्राम भार वर्ग में प्रयागराज की प्रिया यादव, 48-50 किलोग्राम भारवर्ग में प्रयागराज की पूजा यादव, 50-52 किलोग्राम भार वर्ग में बांदा की ज्योति शुक्ला, 52-54 किलोग्राम भारवर्ग में बांदा की आकांक्षा. 54-57 किलोग्राम भारवर्ग में प्रयागराज की नीलम सिंह, 57-60 किलोग्राम भार वर्ग में बांदा की निधि निरंजन, 60-63 किलोग्राम भारवर्ग में बांदा की दीपिका तथा 63-65 किलोग्राम भारवर्ग में प्रयागराज की नीशू सिंह प्रथम स्थान पर रहीं। कुश्ती प्रतियोगिता के पुरुष वर्ग में 57 किलोग्राम भारवर्ग में फतेहपुर के अंशुल चैधरी, 61 किलोग्राम भारवर्ग में प्रयागराज के अजीत कुमार, 65 किलोग्राम भारवर्ग में कौशांबी के राजेश यादव, 70 किलोग्राम भारवर्ग में प्रयागराज के रोहित दहिया, 74 किलोग्राम भारवर्ग में प्रयागराज के तेजवीर सिंह यादव, 79 किलोग्राम भारवर्ग में प्रयागराज के कुलदीप, 86 किलोग्राम भारवर्ग में प्रयागराज के गोविंद प्रथम स्थान पर रहे। महिला वर्ग कुश्ती में प्रतियोगिता में 50 किलोग्राम भारवर्ग में बांदा की आरती, 53 किलोग्राम भारवर्ग में प्रतापगढ़ की रिचा, 55 किलोग्राम भारवर्ग में प्रयागराज की मानसी, 57 किलोग्राम भारवर्ग में प्रयागराज की साधना, 65 किलोग्राम भारवर्ग में बांदा की दीपिका प्रथम स्थान पर रहीं। समापन समारोह में अपर पुलिस अधीक्षक लक्ष्मी निवास मिश्र ने पूरे उत्साह एवं खेलभावना के साथ बेहतरीन खेल का प्रदर्शन करते पर खिलाड़ियों तथा कोच स्टाफ को धन्यवाद दिया। उन्होने खेलों के महत्व पर जोर देते हुए कहा कि खेल में पुरस्कार जीतना महत्वपूर्ण नहीं है, बल्कि पूरे मनोयोग से खेलों में प्रतिभाग करना महत्वपूर्ण है।

मुआवजे के लिए दूसरों को दिया जमीन का पट्टा, 25 को नोटिस

कोर्ट के आदेश पर एसडीएम ने की जांच तो खुली भ्रष्टाचार की परतें

कार्यालय संवाददाता, औरैया

अमृत विचार। मुआवजे के लिए दूसरी ग्राम पंचायत के निवासियों को जमीन का पट्टा दिया गया। यही नहीं नौ लोगों ने गेल पाता पेट्रो केमिकल्स से मुआवजा भी ले लिया। मामले में फर्जीवाड़ा करने वाले 25 लोगों को नोटिस दिया गया है।

दिबियापुर से सटी बैसुंधरा ग्राम पंचायत में कागजों में हेराफेरी कर पाता पेट्रो केमिकल्स लिमिटेड से जिस 37.56 एकड़ जमीन का मुआवजा लिया गया, उसकी इस समय कीमत 150 करोड़ आंकी जा रही है। 1987-88 में हुए इस फर्जीवाड़े में कुछ ऐसे लोगों को भी जमीन का पट्टा दिया गया, जो इस गांव के रहने वाले भी नहीं थे। इनमें चार लोग बैसुंधरा ग्राम पंचायत के न होकर 14 किमी दूर फफूंद थाना क्षेत्र के गांव मुडैना रामदत्त के निवासी हैं।

> विभागीय प्रक्रिया के तहत पहले चरण में 25 लोगों को नोटिस जारी किए जा रहे हैं। इसके बाद कार्रवाई का दौर शुरू होगा। तत्कालीन अधिकारी व कर्मचारी भी जांच के दायरे में हैं। किसी भी स्थिति में दोषियों को बख्शा नहीं जाएगा।
>
> **-महेंद्र पाल सिंह, अपर जिलाधिकारी वित्त एवं राजस्व।**

बैसुंधरा ग्राम पंचायत के एक पट्टे के मुकदमे की एडीएम न्यायिक कोर्ट में सुनवाई हो रही थी। अभिलेखों में गड़बड़ी मिलने पर सदर एसडीएम को ग्राम पंचायत में हुए अन्य पट्टों की जांच कराने के निर्देश दिए गए थे। जब जांच हुई तो दो माह में ही एक के बाद एक फर्जीवाड़े की परतें खुलती चलीं गईं। वर्ष 1987-88 में जहां जोत चकबंदी आकार पत्र 45 में फर्जी आख्या दर्ज पाई गईं। वहीं वर्ष 1993 में एसडीएम की आख्या पर जमीन को संक्रमणीय करने के आदेश किए गए। इसके साथ ही नौ लोगों की जमीन को गेल पाता पेट्रो केमिकल्स में दर्ज करने का आदेश भी कागजों में दर्ज किया गया।

फूलन देवी, राजीव कुमार, सुशील कुमार, राम प्रकाश, मीरा देवी, थान सिंह, रामस्वरूप, ओमप्रकाश, बंगाली सिंह ने आवंटित हुई जमीन गेल पाता पेट्रो केमिकल्स को अधिग्रहीत करा दी। उन्होंने इसका मुआवजा भी ले लिया। जांच रिपोर्ट के मुताबिक फर्जी पट्टा कराने वाले चार लोग बैसुंधरा के निवासी न होकर मुडैना रामदत्त गांव के रहने वाले हैं। इसमें राजीव कुमार को दो एकड़, सुशील कुमार को दो एकड़, मीरा देवी को दो एकड़, ओम प्रकाश को ढाई एकड़ जमीन का आवंटन किया गया था।

चोरी का खुलासा न होने से व्यापारियों में आक्रोश व्याप्त

कमासिन-बांदा। एक सप्ताह पहले किराना दुकान में हुई लाखों रुपये चोरी का खुलासा न होने पर व्यापारियों ने आक्रोश जताया। व्यापारियों ने शीघ्र चोरी का खुलासा किए जाने की मांग की। थानाध्यक्ष ने व्यापारियों को शीघ्र ही चोरी का खुलासा किए जाने का भरोसा दिया।

थाना क्षेत्र के छिलोलर निवासी प्रशांत मणि शुक्ला कस्बे में ओरन रोड पर किराये के कमरे में किराना की दुकान खोले था। एक जुलाई की शाम को व्यापारी दुकान बंद करके अपने घर चला गया। रात को चोरों ने ताला तोड़ कर किराना का सामान तथा गोलक में रखे 20 हजार रुपए ले उडे"। दूसरे दिन सुबह दुकान खोलने पहुंचे व्यापारी ने ताला टूटा देखा। दुकान से किराना का सामान व नगदी गायब मिली। व्यापारी ने घटना की सूचना थाने में दी। घटना के एक सप्ताह बीत जाने के बाद भी पुलिस अब तक चोरी का खुलासा नहीं कर सकी। व्यापारियों ने घटना का खुलासा न होने पर आक्रोश जताया है।

50 गांवों की बिजली 24 घंटे से बाधित

संवाददाता, कंचौसी-औरैया

- जरा सी बारिश होने पर सब स्टेशन की मशीनों पर टपकता है पानी
- पेयजल, आटा चक्की और मोबाइल चार्जिग की समस्या से जूझ रहे लोग

पॉवर हाउस में बंद पड़ी मशीन। अमृत विचार

अमृत विचार। दो दिनों से रुक-रुक कर हो रही बारिश से क्षेत्र की बिजली व्यवस्था चौपट हो गई हैं। हालात यह की कंचौसी विद्युत सब स्टेशन की छत टपकने से मशीनों पर पानी गिर रहा हैं। इससे 24 घंटे से इलाके की बिजली सप्लाई बाधित है। बारिश के समय हर साल कंचौसी में यह समस्या खड़ी हो जाती है। फिर भी बिजली विभाग के अधिकारी जिम्मेदारी से कन्नी काट रहे हैं।

कंचौसी विद्युत सब स्टेशन की बिल्डिंग का घटिया निर्माण संबंधित ठेकेदार द्वारा सालों पहले कराए गया था। हर साल बारिश होने पर पानी कंट्रोल रूम की मशीनों पर टपकने लगता हैं। इससे नमी और पानी के कारण तकनीकी खराबी और जम्फर उड़ने की घटना से सप्लाई ठप हो जाती है।

कंचौसी इलाके की मेन लाइन में फाल्ट और सब स्टेशन की छत से टपकते पानी से विद्युत आपूर्ति बीते 24 घंटों से बाधित है। हांलांकि कर्मचारी फाल्ट ठीक करने में जुटे हुए हैं। उधर इलाके के लोगों ने विद्युत सब स्टेशन का घटिया निर्माण कार्य करने वाले ठेकेदार और कार्यदायी संस्था की जांच करवाकर निर्माण लागत की वसूली करने की मांग की है।

कंचौसी कस्बा, कंचौसी गांव, जमौली, चमरूआ, प्रतापुर, ढोही, प्रसाद पुरवा, घसा पुरवा, डिकियापुर और असेनी मुख्य पावर हाउस से जुड़े नौगवा, सुंदरपुर, विजई पुरवा, लछियामऊ, बत्ताह, कस्बा स्थित पुरवा महिपाल आदि तमाम गांवो की विद्युत आपूर्ति बाधित है।

इससे लोग जरूरी कामकाज पेयजल, आटा चक्की और मोबाइल चार्जिग की समस्या से जूझ रहे हैं। जेई सतीश जायसवाल ने बताया कि सब स्टेशन से सप्लाई चालू करने के प्रयास किए जा रहे हैं। जल्द ही समस्या से निजात मिल जाएगी।

अपर मुख्य अधिकारी को स्टाफ ने दी विदाई

कार्यालय संवाददाता, हमीरपुर

एएमए अमित राज सिंह को शाल ओढ़ाकर सम्मानित करते जिला पंचायत सदस्य हरिओम सेंगर। अमृत विचार

अमृत विचार। जिला पंचायत के अपर मुख्य अधिकारी अमित राज सिंह के वाराणसी स्थानांतरण हो जाने पर उन्हें एक समारोह में भावभीनी विदाई दी गई। इस मौके पर उन्होंने कहा कि उन्हें अभी बहुत नौकरी करनी है, लेकिन यहां के जैसे कंधे से कंधा मिलाकर काम करने वाले साथी नहीं मिलेंगे। कहा अगर उनसे कभी कोई गलती हुई हो तो क्षमा कर दें।

अपर मुख्य अधिकारी ने कहा नौकरी में ट्रांसफर तो लगा ही रहता है। यहां उन्होंने चार जनवरी 2021 को चार्ज संभाला था। कहा जिला पंचायत अध्यक्ष जयंती राजपूत व उनके प्रतिनिधि संतराम राजपूत बहुत ही सुलझे इंसान हैं हमेशा सहयोग दिया। जिला पंचायत सदस्य हरिओम सेंगर ने एएमए के कार्यों की प्रशंसा कर पुष्प गुच्छ भेंट कर व शाल ओढ़ाकर सम्मानित किया। कार्य अधिकारी शत्रुघ्न प्रसाद वर्मा ने कहा कि ऐसे अधिकारी कम ही होते हैं जो स्टाफ को अपना परिवार मानते हैं। कर अधिकारी दुर्गेश शर्मा ने कहा कि आपके सहयोग से हर मुश्किल काम आसान हो गया। विदाई समारोह में अवर अभियंता संजय सिंह, राजा यादव, लेखाकार अनुपमा मिश्रा, प्रशासनिक अधिकारी हरीश आदि रहे।

बसपा की जिला व विधान सभा क्षेत्र कमेटियां गठित

बांदा। लोकसभा चुनाव में मिली करारी हार के बाद नए जोश के साथ बसपा ने विधान सभा चुनाव की तैयारियों शुरू कर दीं। बसपा मंडल सेक्टर इंचार्ज बल्देव प्रसाद वर्मा व जगजीवन अहिरवार के समक्ष जिलाध्यक्ष गुलाब सिंह वर्मा ने रविवार को नई जिला व विधान सभा क्षेत्र कार्यकारिणी गठित करते हुए पदाधिकारी नियुक्त किए। मोहम्मद असलम खान को जिला उपाध्यक्ष व रामसेवक प्रजापति को जिला महासचिव पद की जिम्मेदारी सौंपी। रावेंद्र मौर्य जिला सचिव और कमलाकांत त्रिवेदी कोषाध्यक्ष बनाए गए। जबकि डीडी पंडा व विजय श्रीवास जिला कार्यकारिणी सदस्य नामित किए गए। इसी तरह मनोज वर्मा तिंदवारी विधान सभा क्षेत्र अध्यक्ष व विनय वर्मा और मलखे श्रीवास प्रभारी बनाए गए। शिव प्रसाद को बबेरू विधान सभा क्षेत्र अध्यक्ष और अवधेश दिनकर व रावेंद्र वर्मा प्रभारी नियुक्त हुए।

काकोरी एक्शन शताब्दी वर्ष के समारोह की तैयारियां हुईं तेज

कार्यालय संवाददाता, औरैया

- प्रतियोगिता के साथ होंगे सांस्कृतिक कार्यक्रम
- संपर्क और पत्र के जरिए लोगों को जोड़ने की कवायद

अमृत विचार। काकोरी ट्रेन एक्शन का शताब्दी वर्ष शुरू होने में महज चंद दिन शेष हैं। इसे ऐतिहासिक बनाने के लिए चंबल संग्रहालय, पंचनद परिसर में तैयारियां जोरों पर हैं। आयोजन को सफल बनाने के लिए संपर्क अभियान और पोस्टकार्ड-पत्र के जरिए लोगों को इस मुहिम से जोड़ने की कवायद जारी है।

चंबल संग्रहालय द्वारा 'काकोरी एक्शन शताब्दी वर्ष समारोह' का पहला आयोजन 8-9 अगस्त को गोरखपुर में हो रहा है। काकोरी केस के महानायकों से जुड़े अन्य स्थानों अयोध्या, गोंडा, शाहजहांपुर, बरेली, फर्रुखाबाद, कानपुर, सुल्तानपुर, प्रयागराज, वाराणसी, औरैया, मुरैना, मेरठ आदि शहरों में कार्यक्रम करने के बाद 7-8 अगस्त 2025 को लखनऊ में इसका समापन होगा।

काकोरी एक्शन शताब्दी वर्ष समारोह के दौरान चंबल संग्रहालय में संरक्षित काकोरी केस के नायकों से संबधित पत्रों, डायरी, टेलीग्राम, स्मृति चिन्ह, समाचार पत्र, पत्रिकाएं, पुस्तकों, तस्वीरों, मुकदमें की सभी फाइलों की प्रदर्शनी से नई पीढ़ी इस स्वर्णिम इतिहास से रूबरू हो सकेगी। समारोह में सेमिनार, फिल्म प्रदर्शन, किस्सागोई, नाटक, रैली, क्विज, रंगोली और पेंटिग प्रतियोगिता के साथ-साथ विविध सांस्कृतिक कार्यक्रम किए जाएंगे।

चंबल संग्रहालय के बैनर तले समारोह को यादगार बनाने के लिए, दस्तावेजी फिल्म और पुस्तक का प्रकाशन भी किया जाएगा। गौरतलब है कि हिंदुस्तान रिपब्लिकन आर्मी के महज 10 क्रांति योद्धाओं ने काकोरी के नजदीक ट्रेन रोककर फिरंगी सरकार को खुली चुनौती देते हुए सरकारी खजाना हथिया लिया था। इन पैसे से माऊजर खरीदना क्रांतिवीरों का मकसद था।

बौखलाई अंग्रेजी हुकूमत ने दर्जनों क्रांतिकारियों को गिरफ्तार कर दो चरणों में मुकदमा चलाया। मुकदमें में उन पांच क्रांतिकारियों को भी शामिल कर लिया गया जिनका काकोरी एक्शन से कोई वास्ता नहीं था लेकिन इससे पहले पीलीभीत में 25 दिसंबर 1924 बमरौली गांव, 9 मार्च 1925 को बिचपुरी गांव और प्रतापगढ़ में 24 मई 1925 द्वारकापुर गांव में एक्शन में शामिल थे।

काकोरी ट्रेन डकैती में शामिल 10 क्रांतिनायको में से चंबल अंचल से पंडित रामप्रसाद बिस्मिल और भारतवीर मुकंदीलाल गुप्ता प्रमुख हैं। चंबल संग्रहालय के संस्थापक डॉ. शाह आलम राना ने इस अभियान में सभी देशवासियों से जुड़ने की अपील की है।

समरसता भोज में शामिल स्वयंसेवक। अमृत विचार

स्वयंसेवकों को राष्ट्र व मानव धर्म का बताया गया महत्व

संवाददाता, अतर्रा-बांदा

अमृत विचार। राष्ट्रीय स्वयंसेवक संघ नगर इकाई द्वारा आयोजित वन विहार कार्यक्रम में समरसता भोज में स्वयंसेवकों ने बढ़चढ़कर भागीदारी की। सभी वर्गों के स्वयंसेवकों ने प्रतिभाग कर विश्व बंधुत्व का संदेश दिया। प्रांत सह सेवा प्रमुख ने स्वयंसेवकों को राष्ट्र धर्म व मानव धर्म का महत्व बताया।

बदौसा कस्बे के एक स्कूल में रविवार को राष्ट्रीय स्वयंसेवक संघ नगर इकाई की अगुवाई में वन विहार कार्यक्रम आयोजित हुआ। इस दौरान शारीरिक एवं मानसिक रूप से परिपक्वता देने वाले विभिन्न खेलों को स्वयं सेवकों ने भागीदारी करते हुए अपनी शारीरिक और मानसिक प्रतिभा का शानदार प्रदर्शन किया। अंताक्षरी, खो-खो, नेता खोज, वस्तु खोज जैसे मनोरंजक प्रतियोगिताएं आयोजित हुईं। प्रांत सह सेवा प्रमुख जमुना ने स्वयं सेवकों को राष्ट्र धर्म एवं मानव धर्म का महत्व समझाया। सहभेज में सभी सेवकों ने आहार ग्रहण किया। इस दौरान नगर कार्यवाह सत्यनारायण, सह नगर कार्यवाह शैलेंद्र, दिनेश गौतम, लक्ष्मीकांत, नगर प्रचारक ऋषभ, देवेंद्र, संघ चालक संतोष द्विवेदी आदि रहे।

कस्बा आए सांसद | अजेंद्र सिंह लोधी का सपाइयों ने जोरदार स्वागत किया

सीएचसी के लिए सांसद को दिया मांग पत्र

संवाददाता, सुमेरपुर(हमीरपुर)

सुमेरपुर कस्बे में सांसद अजेंद्र सिंह लोधी का स्वागत करते लोग। अमृत विचार

अमृत विचार। निर्वाचित होने के बाद पहली मर्तबा कस्बे में आए सांसद अजेंद्र सिंह लोधी का सपाइयों ने जोरदार स्वागत किया। सांसद ने कहा कि पीडीए कार्यकर्ताओं का उत्पीड़न किसी भी दशा में बर्दाश्त नहीं किया जाएगा। क्योंकि चुनाव जीतने में पीडीए कार्यकर्ताओं का अहम योगदान है। इस अवसर पर सपा व्यापार सभा जिलाध्यक्ष ने कस्बे में सामुदायिक स्वास्थ्य केंद्र बनाए जाने की मांग को लेकर ज्ञापन सौंपा।

सांसद अजेंद्र सिंह लोधी का रविवार को स्टेशन मार्ग में सपा प्रदेश कार्यकारिणी सदस्य नंदकिशोर शिवहरे, सपा नगर अध्यक्ष सभासद रामगोपाल बजाज, अमिलिया में सपा महिला सभा की प्रदेश सचिव सोनिया सोनी, डा.इमाद के आवास में फूल मालाओं से भव्य स्वागत किया गया। सपा सांसद ने कहा कि पीडीए कार्यकर्ताओं का किसी भी दशा में उत्पीड़न बर्दाश्त नहीं किया जाएगा। इस अवसर पर नंदकिशोर शिवहरे, जिलाध्यक्ष इदरीस खान, शिव शरण यादव, पुष्पेंद्र यादव, मुन्नीलाल निषाद, घनश्याम साहू, ओपी वारसी, रामप्रकाश यादव, शिव गोपाल यादव शिवा, विवेक यादव, अली खान, रविशंकर वर्मा, गोपाल बजाज, सोनिया सोनी, सबीना खातून, स्नेहा प्रजापति, शिवनारायण पाल, सुरेंद्र सिंह यादव, मानसिंह पाल, लक्ष्मण पाल, महेश पाल, रणविजय यादव, अनार सिंह, लोहिया वाहिनी के पूर्व जिलाध्यक्ष युगांक मिश्रा, नरेंद्र कुमार पाल, आलोक कबीर, जगमोहन यादव, संजय यादव, देव सिंह यादव आदि सपाई मौजूद रहे। इसके बाद सांसद ने पावर हाउस का निरीक्षण कर जेई को विद्युत आपूर्ति व्यवस्था में सुधार लाने के निर्देश दिए।

इंडियन बैंक (भारत सरकार का उपक्रम) Indian Bank (A Govt. of India Undertaking) ई-नीलामी
इलाहाबाद ALLAHABAD

अंचल कार्यालय : तिंदवारी रोड, सेंट मैरी स्कूल के पास, बांदा, उत्तर प्रदेश – 210001
अचल संपत्ति के विक्रय हेतु विक्रय नोटिस (नियम 8(6) का परन्तुक देखें)

प्रतिभूति हित (प्रवर्तन) नियम, 2002 के नियम 8(6) के परन्तुक के साथ पठित वित्तीय आस्तियों का प्रतिभूतिकरण और पुनर्गठन तथा प्रतिभूति हित का प्रवर्तन अधिनियम, 2002 के अधीन अचल आस्तियों के विक्रय हेतु ई–नीलामी विक्रय नोटिस आम लोगों को तथा विशेष रुप से उधार लेने वाले और प्रत्याभूति–दाता को यह नोटिस दिया जाता है कि नीचे वर्णित अचल संपत्ति जो प्रतिभूत लेनदार के पास गिरवी/ प्रभारित है, का सांकेतिक कब्जा प्रतिभूत लेनदार के प्राधिकृत अधिकारी इंडियन बैंक (पूर्ववर्ती–इलाहाबाद बैंक) अंचल कार्यालय : तिंदवारी रोड, सेंट मैरी स्कूल के पास, बांदा, उ.प्र. – 210001 शाखा द्वारा लिया गया है, को '' जहाँ है, जैसा है और जो कुछ भी है'' के आधार पर प्रतिभूत लेनदार की निम्नलिखित सम्बंधित ऋणियों एवं प्रत्याभूति दाताओं से बकाया धनराशि की वसूली हेतु दिनांक 24.07.2024 को बेचा जायेगा। विस्तृत विवरण निम्नलिखित है :–

क्र. सं.	ऋणी/शाखा का नाम	सम्पत्ति मालिक/ बन्धककर्ता का नाम	बैंक की दावा राशि	सम्पत्ति का विवरण	रिजर्व प्राइस धरोहर धनराशि
1.	**ऋणी एवं बंधककर्ता:** मेसर्स नागेंद्र इंफ्रास्ट्रक्चर, **पता:** बघवा, कबरई, महोबा – 210421 **प्रोपराइटर एवं बंधककर्ता:** श्रीमती किरन त्रिपाठी पत्नी संजय त्रिपाठी, **निवासी:** भगत सिंह नगर, कबरई, महोबा	**श्रीमती किरन त्रिपाठी पत्नी संजय त्रिपाठी, निवासी: भगत सिंह नगर, कबरई, महोबा**	बकाया धनराशि रू. 74,18,747.00 तिथि 19.12.2023 को तथा ब्याज एवं लागत शुल्क तथा खर्चे वसूली की तिथि से 20.12.2023	संपत्ति के सभी भाग जो आराजी संख्या 92, मौजा–बघवा कबरई, तहसील एवं जिला महोबा में स्थित है। जिसका क्षेत्रफल: 10800 वर्ग मीटर और जो श्रीमती किरन त्रिपाठी पत्नी संजय त्रिपाठी के नाम है। चौहद्दी: पूर्व: गाटा संख्या 94, पश्चिम: चक रोड़, उत्तर: चक रोड़, दक्षिण: गाटा संख्या 93, सम्पत्ति आईडी सं.: IDIB30079100603	रू. 91,93,000 लाख रू. 9,19,500 लाख बैंक को ज्ञात भार का विवरण —

ई.एम.डी. राशि के साथ प्रोसेस कम्लायंस फार्म जमा करने की अंतिम तारीख व समय – 22.07.2024 सुबह 11 बजे तक एवं नीलामी की तारीख व समय – 24.07.2024, प्रात: 10.00 बजे से 4.00 बजे तक आसीमित विस्तार के साथ, बोली वृद्धि राशि रू. 10000/–

विस्तृत विवरण एवं शर्तो के लिए सम्पर्क करें:–
अनुराग सक्सेना (प्राधिकृत अधिकारी)
मो. सं. 9897785008
ई–मेल zohamirpur@indianbank.co.in

विस्तृत विवरण एवं शर्तो के लिए कृपया विजिट करें
1. www.indianbank.co.in
2. https://www.ibapi.in
3. https://www.mstcecommerce.com/auctionhome/ibapi

बोलीकर्ता को सुझाव दिया जाता है कि ऑनलाइन बोली मे भाग लेने के लिए हमारे ई–आक्सन सर्विस प्रोवाइडर MSTC लि. की बेवसाइट www.mstcecommerce.com पर विजिट करें। तकनीकी सहायता के लिए कृपया MSTC हेल्पडेस्क नं. 033–22901004 पर कॉल करे और अन्य हेल्प लाइन नं. सर्विस प्रोवाइडर के हेल्पडेस्क मे उपलब्ध है। MSTC लि. के साथ रजिस्ट्रेशन स्थित देखने के लिए कृपया ibapiop@mstcecommerce.com पर विजिट करें और EMD की स्थित देखने के लिए ibapifin@mstcecommerce.com. पर विजिट करें। सम्पत्ति के विवरण, फोटोग्राफ और विक्रय के नियम व शर्ते के लिए कृपया visit: https://ibapi.in पर विजिट करें और पोर्टल से सम्बध्ति स्पष्टीकरण के लिए कृपया हेल्पलाइन नं. 18001025026 एवं 011–41106131 पर सम्पर्क करें।

कारपोरेट ऑफिस: अव्वई शनमुगम सलई रॉयलपट्टाह चेन्नई – 600014

दिनांक : 08.07.2024 स्थान : महोबा प्राधिकृत अधिकारी इंडियन बैंक

यत् सुखं सेवमानोपि धर्मार्थाभ्यां न हीयते।
कामं तदुपसेवेत न मूढव्रतमाचरेत्। ॥

व्यक्ति को यह छूट है कि वह न्यायपूर्वक ओर धर्म के मार्ग पर चलकर इच्छानुसार सुखों का भरपूर उपभोग करें ,लेकिन उनमें इतना आसक्त न हो जाए कि अधर्म का मार्ग पकड़ ले।

संपादकीय

पीएम का महत्वपूर्ण दौरा

प्रधानमंत्री नरेंद्र मोदी सोमवार व मंगलवार को मास्को में रहेंगे। वे वहां भारत-रूस वार्षिक शिखर सम्मेलन में भाग लेंगे। प्रधानमंत्री की यात्रा को रूस-भारत संबंधों के लिए बहुत महत्वपूर्ण माना जा रहा है। फरवरी 2022 में रूस के यूक्रेन पर हमले के बाद से यह भारतीय प्रधानमंत्री नरेंद्र मोदी की पहली रूस यात्रा है। उम्मीद है कि शिखर सम्मेलन में रूस-यूक्रेन संघर्ष पर ध्यान केंद्रित किए जाने की उम्मीद है। खास बात है कि रूस-यूक्रेन संघर्ष पर भारत की स्थिति लगातार बातचीत, कूटनीति और दोनों पक्षों को शामिल करने वाले समझौते के पक्ष में है। जानकारों के मुतबिक बातचीत में रक्षा, तेल और गैस प्रमुख एजेंडा होंगे। रूस के साथ अपने संबंधों को लेकर भारत पश्चिमी देशों के दबाव के आगे झुका नहीं है और घरेलू हितों का हवाला देते हुए रियायती दरों पर रूस से तेल खरीद रहा है। ऐसे में दोनों देशों के बीच व्यापार घाटे को हल करना भी नेताओं के एजेंडे में प्राथमिकता में होगा। यूक्रेन युद्ध के बाद से तेल खरीद में वृद्धि के कारण रूस से भारत का आयात लगभग 60 बिलियन डॉलर था, जबकि रूस को भारत का निर्यात लगभग 4 बिलियन डॉलर है। गौरतलब है कि भारत और रूस के संबंध काफी पुराने हैं। शीत युद्ध के दौरान, भारत और सोवियत संघ के बीच एक मजबूत रणनीतिक, सैन्य, आर्थिक और राजनयिक संबंध थे। सोवियत संघ के विघटन के बाद, रूस को भारत के साथ अपने घनिष्ठ संबंध विरासत में मिले, जिसके परिणामस्वरूप दोनों देशों ने एक विशेष सामरिक संबंध साझा किया। रूस ने कुडनकुलम परमाणु ऊर्जा संयंत्र भारत में बनाया है। जबकि भारत ने कई देशों के साथ कई असैन्य परमाणु समझौतों पर हस्ताक्षर किए हैं, रूस अब तक भारत में परमाणु ऊर्जा संयंत्र संचालित करने वाला एकमात्र विदेशी देश है। रूस भारत के लिए सबसे बड़े हथियार निर्यातकों में से एक रहा है। पूर्वी लद्दाख के सीमावर्ती क्षेत्रों में चीनी आक्रमण ने भारत-चीन संबंधों को एक मोड़ पर ला दिया, इससे यह भी प्रदर्शित हुआ कि रूस चीन के साथ तनाव को कम करने में योगदान दे सकता है। यानि रूस और अमेरिका के बीच बिगड़ते संबंध और रूस की चीन के प्रति बढ़ती निर्भरता के दौर में पीए मोदी का दौरा रूस के चीन की ओर आ रहे झुकाव को संतुलित करना है। दौरे का सीधा संदेश है कि भारत के अपने हित सर्वोपरि है और वह किसी के दबाव में आने वाला नहीं है। कहा जा सकता है यह दौरा अंतर्राष्ट्रीय संबंधों को मजबूत करने और वैश्विक स्तर पर भारत की स्थिति को और मजबूत करने में अहम भूमिका निभाएगा।

भारत के नजरिए से ब्रिटेन का सत्ता परिवर्तन

डॉ. रमेश ठाकुर
नई दिल्ली

बहरहाल, ब्रिटेन की नई हुकूमत के साथ हमारे संबंध कैसे होंगे? इस सवाल के अलावा बड़ा सवाल यह खड़ा हो चुका है कि आखिर भारतीयों का सुनक के प्रति मोहभंग हुआ क्यों? ऋषि के भारतीय मूल के होने पर प्रवासी भारतीयों को उन पर गर्व होता था। पर, जब वोटिंग का समय आया, तो ऐसा प्रतीत हुआ कि भारतीयों ने इमोशनल एंगल की जगह बदलने के लिए मतदान किया।

ब्रिटेन में बेशक कड़ाके की ठंड पड़ रही हो, लेकिन आम चुनावों के परिणामों ने अचानक मौसम को गर्मा दिया है। वहां राजनीति में इतिहास का नया पन्ना लिखा जाएगा, क्योंकि सियासत की नई सुबह का आगाज हुआ है। चुनाव का ऐसा रिजल्ट, जिसकी कल्पना तक किसी ने नहीं की थी। सत्ता पक्ष और विपक्ष दोनों ने भी नहीं सोचा होगा। ब्रिटेन वासियों ने तकरीबन-तकरीबन एक तरफा फैसला विपक्ष के हक में सुना डाला। चुनाव में विजय हासिल करने वाली 'लेबर पार्टी' ने ब्रिटेन के सियासी इतिहास में पूर्व में जीत के सभी रिकॉर्ड तोड़ डाले हैं। रिजल्ट देखकर 'कीर स्टार्मर' फूले नहीं समा रहे। समाना चाहिए भी नहीं? आखिर उनका सपना जो सच हो रहा है। ब्रिटेनी नेशनल असेंबली में अभी तक वह नेता विपक्ष की भूमिका में थे। विपक्ष के तौर पर उन्होंने जो जनकल्याणी मुद्दे कुरेदे। उनको देशवासियों ने पसंद किया, काफी प्रभावित और आकर्षित भी हुए। चुनावी समर में उन्होंने जनता से जो जमीनी वादे किए, उन्हें लंदन के मतदाताओं ने सिर आंखों पर उठाया। जनता ने आंख मूंदकर विश्वास किया। फिलहाल उन सभी वादों को पूरा करने की जिम्मेदारी अब नए सरताज के कंधों पर है। चुनौतियां हजार हैं, लेकिन उन्हें खुद पर उम्मीद है कि चुनौतियों का सामना कर लेंगे।

भारत के लिहाज से ऋषि सुनक की हार अच्छी नहीं है। क्योंकि प्रधानमंत्री रहते उनका मंदिरों में जाना, पूजा-अर्चना करना, हिंदू-हिंदुत्व की बातें करना, ये सब सनातनी प्रचार का हिस्सा माना जाता था। शायद ऐसा करना उनके लिए नुकसानदायक साबित हुआ हो। ब्रिटेन में बड़ी संख्या में भारतीय मूल के लोग रहते हैं। अफसोस इस बात का है कि उन्होंने भी ऋषि सुनक से किनारा कर लेबर पार्टी को वोट किया। भारतीयों ने ऋषि सुनक को क्यों नकारा इसकी समीक्षा लंदन से लेकर भारत में खूब हो रही है। प्रधान मंत्री ऋषि सुनक बेशक अपनी संसदीय'नॉर्थलेरटन'सीट से जीते हों। पर, बहुत कम अंतर से? उनकी समूची पार्टी बुरी तरह से हारी है। विपक्ष की ऐसी सुनामी जिसमें मानो सत्तापक्ष असहाय होकर बह गया हो। ऋषि सुनक भी मात्र 23,059 वोटों से ही जीते हैं। वरना, शुरुआती रुझानों में उनकी भी हालत पतली थी। दो राउंड तक पीछे रहे।

> भारत के लिहाज से ऋषि सुनक की हार अच्छी नहीं है। क्योंकि प्रधानमंत्री रहते उनका मंदिरों में जाना, पूजा-अर्चना करना, हिंदू-हिंदुत्व की बातें करना, ये सब सनातनी प्रचार का हिस्सा माना जाता था। शायद ऐसा करना उनके लिए नुकसानदायक साबित हुआ हो। ब्रिटेन में बड़ी संख्या में भारतीय मूल के लोग रहते हैं। अफसोस इस बात का है कि उन्होंने भी ऋषि सुनक से किनारा कर लेबर पार्टी को वोट किया। भारतीयों ने ऋषि सुनक को क्यों नकारा इसकी समीक्षा लंदन से लेकर भारत में खूब हो रही है। प्रधान मंत्री ऋषि सुनक बेशक अपनी संसदीय' नॉर्थलेरटन 'सीट से जीते हों। पर, बहुत कम अंतर से? उनकी समूची पार्टी बुरी तरह से हारी है। विपक्ष की ऐसी सुनामी जिसमें मानो सत्तापक्ष असहाय होकर बह गया हो।

ताज्जुब वाली बात ये है कि 'नॉर्थलेरटन' वह क्षेत्र है, जहां सुनक स्वयं रहते हैं और भारतीयों की संख्या भी अच्छी-खासी है। बकायदा उनके घर मंगलवार को हनुमान चालीसा का पाठ होता है, लोग शामिल होते हैं। इसके अलावा भारतीय तीज-त्यौहारों पर लोगों को जुटना होता हैं। ऐसे मौकों पर तरह-तरह के भारतीय व्यंजन पकते हैं। पर वो लोग-समर्थक भी उनसे झिटक गए। ऋषि के ज्यादातर मंत्री और पार्टी के वरिष्ठ प्रमुख नेता भी चुनाव में चित हो गए। कईयों की तो जमानतें भी जब्त हुई हैं। लंदन और भारत के मौजूदा चुनावों ने एक बात ये बता दी है कि मतदाताओं के मिजाज को पढ़ना अब आसान नहीं? कोई नेता या दल इस मुगालते में न रहे हैं कि फला समुदाय या मतदाता उनका है?

बहरहाल, ब्रिटेन में आए चुनाव नतीजे एग्जिट पोल के मुताबिक ही रहे। कुल सीटें 650 हैं जिनमें एग्जिट पोल में लेबर पार्टी को 410 सीट मिलने का अनुमान था। कमोबेश, फाइनल नतीजे उसके आसपास ही रहे हैं। आए नतीजों को देखकर लेबर पार्टी चमत्कार मान रही है। जैसे दिल्ली विधानसभा चुनाव नतीजों को देखकर खुद अरविंद केजरीवाल हक्के-बक्के रह गए थे। ब्रिटेन चुनावों की सूनामी में ऋषि सुनक की कंजर्वेटिव पार्टी की एकदम उड़ गई। लेबर पार्टी ने 650 सीटों में से 400 पार के साथ 14 साल बाद प्रचंड वापसी की है। ब्रिटेन में 4 जुलाई को आम चुनाव हुए थे। चुनावी मुद्दे कुछ ऐसे थे, जिनमें ऋषि सुनक घिर गए थे। दो प्रमुख मसले जिसमें पहला कोरोना में व्यवस्थाओं का चरमराना, वहीं दूसरा देश की अर्थव्यवस्था का ग्राफ नीचे खिसक जाना? इन दोनों मुद्दों को लेबर पार्टी ने अपना चुनावी कैंपेन बनाया था। भारत के साथ मित्रता और देशवासियों के हितों की अनदेखी करने का मुद्दा भी लंदन के चुनाव में खूब उछला।

बहरहाल, ब्रिटेन की नई हुकूमत के साथ हमारे संबंध कैसे होंगे? इस सवाल के अलावा बड़ा सवाल यह खड़ा हो चुका है कि आखिर भारतीयों का सुनक के प्रति मोहभंग हुआ क्यों? ऋषि के भारतीय मूल के होने पर प्रवासी भारतीयों को उन पर गर्व होता था। पर, जब वोटिंग का समय आया, तो ऐसा प्रतीत हुआ कि भारतीयों ने इमोशनल एंगल की जगह बदलने के लिए मतदान किया। दरअसल इसे कंजर्वेटिव पार्टी के नेतृत्व वाली सरकार के 14 साल के शासन से उपजी निराशा मानी जा रही है। वैसे, दिल पर लेने की जरूरत इसलिए भी नहीं है, राजनीति में हार-जीत कोई बड़ी बात नहीं? बदलाव होते रहते हैं और होने भी चाहिए? किसी एक व्यक्ति या दल के पास सत्ता की चाबी ज्यादा समय तक जनता रखना भी नहीं चाहती। हमारे यहां संपन्न हुए लोकसभा चुनाव में भी दुनिया ने चमत्कारी बदलाव देखें? हालांकि, प्रधानमंत्री ऋषि सुनक ने हार स्वीकार करते हुए लंदन वासियों से माफी मांगते हुए लेबर पार्टी के नेता 'कीर स्टार्मर ब्रिटेन' के अगले शासक बनने के लिए दिल खोलकर बधाई दी है।राजनीतिक लोगों में ऐसे नैतिकता हमेशा रहनी चाहिए।

निसंदेह लेबर पार्टी के लिए ये जीत करिश्माई है। उम्मीदों को सच करने वाली, अभिलाषाओं को जीवित करने वाली और नए इतिहास और संविधान को स्थापित करने वाली है। नई सरकार पर उम्मीदों का पहाड़ है। चरमराई अर्थव्यवस्था को फिर से पटरी पर लाने की चुनौती के अलावा विभिन्न देशों के साथ संबंध सुधारने की परीक्षा। पनपते नए किस्म के आतंकवाद से निपटना, अमेरिका की बिलावजह दखलदांजी को रोकना, उर्जा स्रोतों को स्थानीय स्तर पर खोजना, गैस और प्राकृतिक संसाधनों का उत्सर्जन करना, यूक्रेन-रूस युद्ध के बाद बिगड़े कई मुल्कों से संबंधों को फिर से नई धार देना। भारत के साथ मधुर हुए संबंधों को यथावत रखना किसी चुनौती से कम नहीं होगा। हालांकि स्टॉर्मर ने अपने पहले विजयी भाषण में सिर्फ अपने मुल्कवासियों को संदेश दिया है जिसमें उन्होंने कहा है कि 'मैं आपकी आवाज बनूंगा, आपका साथ दूंगा, हर दिन आपके लिए लड़ूंगा। उनके कहे उन शब्दों पर जनता ने खूब तालियां बजाई हैं। लंदन का एक तिहाई समर्थन उनके पक्ष में है। इस जनादेश और जनसमर्थन को सहेजना भी कठिन परीक्षा जैसा रहेगा।

प्रसंगवश

लुप्त न हो जाए यह शब्दावली

रघोत्तम शुक्ला
सेवानिवृत्त पीसीएस

राजधानी की पाश कालोनी में अपने 'विला'के द्वार पर बैठे रिमझिम बारिश का आनंद ले रहा था, तो अपनी गांव वाली बरसातें सहसा याद आ गईं। जाहिर है कि तब उससे जुड़ी तमाम चीज़ें और शब्दावली भी जेहन में गूंजेंगे ही। तत्समय इला बिला नहीं, कच्चा घर था और पोर्टिको की जगह अपना छप्पर। छप्पर का सृजन बांस, फूस और अरहर की लगों से होता था। लगों की छोटी टहनियों को भिगोकर उनसे बॉधने का काम लिया जाता था;इन्हें फलसा कहते थे। ऊपर तो छप्पर दीवाल पर रखकर खूंटों से बांध दिया जाता,किंतु चौड़ाई अधिक होने के कारण आगे की ओर जिन लकड़ी के दुबग्घे लट्ठों को गाड़कर उन पर छप्पर रोका जाता था,उन्हें थुनकी कहा जाता था। पानी बरसते में उसकी ढलान से जो जल धाराएं नीचे आती थीं,उन्हें 'ओरौती'कहते थे। हालांकि कवि नरेन्द्र शर्मा ने उसे परिष्कृत करके अपनी कविता में "औलाती"लिखा है-दीवारों से लगे खड़े होंगे चुप छान और छप्पर।/ झरती होगी खामोशी से औलाती भी किनमिन कर।।

कच्चे घर के अग्रभाग के अलावा अन्य खुली दीवालों की रक्षार्थ लगों का एक छोटे आकार का छाजन तैयार किया जाता था,जिसे 'लदुवा'कहते थे। अंग्रेज़ लेखकों ने अपने वर्णनों में इसे कोपिंग'कहा है। वे लदुवा क्या जाने! घर की पटान में जो लकड़ी के मोटे लट्ठे इस्तेमाल होते थे,उन्हें धन्नी और कुछ पतले बेड़े रखे जाने वाले काष्ठ खंड बेड़का कहे जाते थे। छतों का पानी नीचे गिराने के लिए पनारी होती थी और वर्तमान ड्रेनेज तब का 'नर्दवां है। यह साहित्य में भी स्थान पा चुका है।"तुलसी बुरा न मानिए जो गॅवार कहि जाय।जै से घर का नरदवां भला बुरा बहि जाय"।। छोटे लाल मखमली पीठ वाले कीड़े 'राम की बिलैयां'कही जातीं,जो बरसात की शोभा बढ़ातीं। साहित्यकार इन्हें 'वीर बधूटी'नाम देते हैं। थोड़ी देर का तेज पानी 'झाला'और देर तक रुक जाय तो 'भरनि'कही जाती।'पद्मावत'में नागमती कहती है,"सावन बरस मेह अति पानी भरनि परी हौं विरह झुरानी"।। लगातार बरसे तो 'झड़ी'। यह पसंद नहीं की जाती थी। अगली पीढ़ियां यह लोक शब्दावली विस्मृत न करने पाएं। इसे सम्हाल कर रखना होगा। हमारी पुरातन और मूल संस्कृति का हिस्सा है यह सब।

अग्निवीर का पुनर्निरीक्षण करने की आवश्यकता

ग्रुप कैप्टन प्रमोद गुप्ता
भारतीय वायु सेना (वेटरन)
शाहजहांपुर

भारतीय रक्षा सेनाओं के लिए कुछ वर्ष पूर्व घोषित अग्निवीर योजना लीक से हट कर कही जा सकती है। इस योजना का उद्देश्य साढ़े सत्तरह से 21 वर्ष की उम्र तक शारीरिक रूप से सक्षम युवकों को 4 साल की अवधि के लिए (शॉर्ट टर्म करियर) भारतीय सशस्त्र सेनाओं में विशेष टर्म्स एंड कंडीशंस के अंतर्गत रोजगार उपलब्ध कराना था। ऐसा माना गया था कि इस योजना से भारतीय सेनाओं में युवाओं की संख्या बढ़ेगी, सरकारी खजाने पर पेंशन का बोझ कम होगा तथा 4 वर्ष के पश्चात जब ये अग्निवीर सेवा निवृत्त होंगे तो वे अपनी तकनीकी दक्षता व सेना के प्रशिक्षण का सदुपयोग भविष्य में नौकरी या स्वरोज़गार के लिए कर सकेंगे।

इस योजना की मंशा तो अच्छी थी परंतु अपने देश की सामरिक, भौगोलिक व सामाजिक परिस्थितियों को देखते हुए योजना में व्यावहारिकता की कमी थी। हमारी स्थितियां उन देशों से भिन्न हैं जैसे कि इज़राइल , ब्रिटेन, अमेरिका व अन्य छोटे यूरोपीय देश जहां इस प्रकार की योजनाएं सफल रही हैं। इन देशों की आबादी कम होने के कारण सैन्य सेवाएं अनिवार्य है, उनके पड़ोसी देश शत्रुवत व्यवहार नहीं करते, कोई सीमा विवाद नहीं है और वहां रोजगार के अन्य विकल्प भी उपलब्ध है। अतः ऐसे देशों के इस शॉर्ट-टर्म मॉडल को भारतीय परिप्रेक्ष्य में उतारना व्यावहारिक नहीं कहा जा सकता।

योजना के चार साल बीत जाने व फील्ड अनुभव के पश्चात इस योजना की समीक्षा आवश्यक प्रतीत होती है। राजनीतिक या सामाजिक दृष्टिकोण से हटकर विशुद्ध सैनिक दृष्टिकोण से योजना पर व्यावहारिक मंथन होना चाहिए। ऐसे हजारों पूर्व एवं वर्तमान सैन्य कर्मी व आम नागरिक हैं जिनका मानना है कि यह योजना अपने वर्तमान स्वरुप में सेना के मानकों पर पूर्णरूप से खरी नहीं उतरती। यह एक शॉर्ट-कट है जो आर्थिक, सामाजिक एवं राजनीतिक कारणों से अपनाया गया था और सुरक्षा की दृष्टि से यह एक कमजोर कड़ी है जो देशहित में नहीं है। यहां यह स्पष्ट करने की आवश्यकता है कि अग्निवीर सेवा इस उद्देश्य से नहीं है कि उनको चार साल बाद सिविल सेक्टर में पुनर्वास के लिए तैयार किया जाए। मूल उद्देश्य यह है कि वे एक हार्ड-कोर, प्रोफेशनल सिपाही बन सके जो छह महीने की ट्रेनिंग या चार साल की सेवा अवधि में संभव नहीं है।

> इस योजना की मंशा तो अच्छी थी परंतु अपने देश की सामरिक, भौगोलिक व सामाजिक परिस्थितियों को देखते हुए योजना में व्यावहारिकता की कमी थी।

आज का युद्ध जमीन से आसमान तक तकनीकी एवं बहुआयामी है। कुछ देशों द्वारा अंतरिक्ष में स्थाई स्टेशन बना लेना एक सच्चाई है जिससे आने वाले समय में युद्ध की विभीषिका का अनुमान लगाया जा सकता है । अतः यह कैसे संभव है कि हमारे अग्निवीर मात्र 4 साल की सेवा व 6 महीने की ट्रेनिंग में इतने प्रशिक्षित हो जाएंगे कि वे आज के युद्ध को सफलतापूर्वक लड़ सकेंगे। यही नहीं, वैश्विक परिपेक्ष में युद्ध अब देश की सीमाओं के पार अंतर्राष्ट्रीय सैन्य गठबंधनों के द्वारा लड़ा जा रहा है जिसके लिए अनुभवी व पूर्णतया प्रशिक्षित सैनिक होना आवश्यक है।

इसलिए अग्निवीर योजना का पुनर्निरीक्षण करने की त्वरित आवश्यकता है ताकि देश का सुरक्षा ढांचा प्रभावित न हो। कुछ मूलभूत सुझाव निम्नवत हैं: अग्नि वीर की पात्रता आयु 18 वर्ष से 23 वर्ष तक किया जाना व्यावहारिक होगा।, कार्यकाल की अवधि कम से कम 8 वर्ष और प्रारंभिक प्रशिक्षण 10 महीने का किया जाए। इससे न सिर्फ मिलिट्री कौशल में दक्षता आएगी बल्कि काफी हद तक सेनाओं में सैनिक संख्या की कमी पर विराम लग सकेगा। साथ ही अग्निवीर अपने को सैन्य सेवा की मुख्य धारा में महसूस करेंगे, उनके मनोबल में वृद्धि होगी और वे अपने को दोयम दर्जे का सैनिक नहीं समझेंगे। सैनिक/युद्ध दक्षता के लिए समय-समय पर भौगोलिक परिस्थितियों के अनुसार रेगुलर सैनिक की भांति अग्निवीर को भी रिफ्रेशर या सप्लीमेंट्री ट्रेनिंग दी जाए। सेना में तकनीकी ट्रेड की भारी कमी है और इसका प्रशिक्षण भी महंगा व समय लेने वाला है, अतः अग्निवीर का रेगुलर सैनिक के रूप में 100 प्रतिशत समायोजन किया जाए। इसी प्रकार गैर-तकनीकी ट्रेड में भी कम से कम 50 प्रतिशत सैनिकों को रेगुलर किया जाय । अग्निवीर को पूर्ण सैनिक का दर्जा मिले । सरकारी नौकरियों में भी अग्निवीर के लिए आरक्षण का प्रावधान किया जाए। साथ ही युद्ध अपंगता या बलिदान की स्थिति में अग्निवीर व उनके आश्रितों को वही सहायता, वही मान-सम्मान प्राप्त हो जो सरकारी, अर्धसरकारी या प्राइवेट क्षेत्र में एक रेगुलर सैनिक को मिलता है।

सोशल फोरम

जिंदगी जीने का दर्शन

शैलेन्द्र प्रताप सिंह
से.नि., पुलिस महानिरीक्षक

हर व्यक्ति अलग है और अपने लिहाज से उसे एक जीवन दर्शन बनाना और उसे जीना चाहिए। जिंदगी जीना ही ज़िंदगी का मुख्य मक़सद मानता हूं। पूरी तरह होश में रहते, एक किरदार की तरह , बिना किसी अवांछित प्रतिक्रिया के जीवन के हर मोड़ का लुत्फ लेना ही असली जीवन जीना है।

मैं यह नहीं मानता कि दर्शन को जीना कठिन होता है वरन मेरे लिहाज़ से दर्शन जिंदगी को बहुत आसान बना देता है। कुछ भी ऐसा पढ़ना लिखना नहीं चाहता जो मुझे जीने में मदद न करे , मुझे समृद्ध न करे।

बुद्ध और बौद्ध दर्शन से प्रभावित हूं। प्रभावित इसलिए हूं कि मुझे लगा कि यही तो मेरा पसंदीदा दर्शन है और ऐसा ही कुछ मैं भी सोचता था, होश में जीने का शुरू से प्रयास कर रहा था।

मैं बुद्ध को दुनिया का सबसे बड़ा शिक्षक मानता हूं। मानता हूं कि उनके बताए रास्ते पर चलना ही बहुत महत्वपूर्ण है। जिंदगी में कोई कामना, कोई अपेक्षा, कोई तृष्णा भी सामने नहीं दिखती है। बुद्ध ने इसे ही दुख का कारण बताया था। बुद्ध की शिक्षा कि संसार अनित्य है, संसार दुःखमय है, इसे पूरी तरह मानता समझता हूं। बुद्ध की बतायी सम्यक् दृष्टि बहुत महत्वपूर्ण है। दृष्टि सम्यक होनी चाहिए।

वही देखना है जो सम्यक है, सत्य है ।

कोई बात/ तथ्य समस्या बनती है तो आपकी प्रतिक्रिया से। आपकी प्रतिक्रिया ही उसे समस्या बनाती है। प्रेम तो स्वाभाविक है। आनर किलिंग प्रतिक्रिया स्वरूप ही तो हो रही है। अब कम हो रही है , मतलब कम प्रतिक्रियाएं हो रही है। उन्हें स्वीकृतियां मिल रही हैं। साफ है प्रतिक्रिया समस्या है। बदलते समय के साथ बहने में यक़ीन रखता हूं। स्वीकृतियों का पक्षधर हूं। ज़िंदगी जीने का दर्शन है : मर मर कर जीना छोड़ दिया / बंधन में बंधना छोड़ दिया। / हर क़दम रहा सोचा समझा ,/ अफ़सोस मनाना छोड़ दिय । / जिस बीज से पैदा दुख होता ,/ उस बीज का बोना छोड़ दिया।

-फेसबुक वॉल से

चीटियों ने जटिल व्यवहार कैसे विकसित किया होगा

डॉ. अरविंद मिश्र
वरिष्ठ विज्ञान संचारक

मानव को अपनी उपलब्धियों पर सर्वथा उचित ही गर्व रहता है। किंतु जीव जगत में के कई ऐसे दृष्टांत कभी कभार सामने आते हैं कि आश्चर्यचकित होना पड़ता है। दरअसल कुदरत ने अपनी सृष्टि में किसी भी जीव के साथ भेदभाव नहीं किया है। सभी को अपने अस्तित्व रक्षा और उत्तरजीविता के साजो सामान और युक्तियां दी हैं। किसी से कुछ छीना है तो उसे कुछ और देने का वरदान भी दिया है।

ताजा उद्घाटित घटना फ्लोरिडा की कारपेंटर (बढ़ई) चींटियों का है जिनका जीवन बहुत संघर्षमय है।'द न्यूयार्क टाईम्स' के हाल के अंक में शल्य चिकित्सक चीटियों की हैरतअंगेज गाथा छपी है जिसने मेरा ध्यान इसलिए भी आकर्षित किया कि इस रिपोर्ट को मशहूर ब्रितानी आनलाइन विज्ञान जर्नल 'नेचर ब्रीफिंग' ने विगत सप्ताह छापा है। आधे इंच की बढ़ई चींटियां प्रतिद्वंद्वी कॉलोनियों की चींटियों के साथ हिंसक मुठभेड़ करने के लिए कुख्यात हैं । किंतु अनवरत चलने वाली लड़ाईयों के कारण चींटियों के पैर में चोट लगती रहती है। लेकिन जैसा कि वैज्ञानिकों ने हाल ही में पाया है, इन चींटियों ने चोट को ठीक करने के लिए एक प्रभावी उपचार विकसित किया है यानि ये शल्यक्रिया अपनाती हैं। यानि आधुनिक चिकित्सा विज्ञान की शल्य चिकित्सा केवल मनुष्य की ही कुशलता नहीं है। चीटियां भी एक दक्ष शल्य चिकित्सक हैं। सबसे पहले यह शोधपत्र करंट बायोलॉजी पत्रिका में विगत 2 जुलाई को प्रकाशित हुआ जिसमें शोधकर्ताओं ने बताया कि चींटियां संक्रमण को रोकने के लिए अपने घोसले के साथियों के घायल अंगों को काट देती हैं। हालांकि अन्य चींटियों की प्रजातियां भी अपने घायलों के घावों की देखभाल करने के लिए जानी जाती हैं और आमतौर पर उन्हें चाटकर साफ करती हैं, लेकिन यह पहली बार देखा गया कि फ्लोरिडा की चींटियों की बढ़ई प्रजाति अपने साथियों के चोट के उपचार के लिए शल्य क्रिया - विच्छेदन का तरीका अपनाती हैं।

> अध्ययन में चींटियों ने केवल कुछ चोटिल पैरों का विच्छेदन किया बल्कि यह भी देखा गया कि उनकी शल्य चिकित्सा पद्धति काफी व्यवस्थित है।

अध्ययन में चींटियों ने केवल कुछ चोटिल पैरों का विच्छेदन किया बल्कि यह भी देखा गया कि उनकी शल्य चिकित्सा पद्धति काफी व्यवस्थित है। मनुष्यों के इतर किसी अन्य जानवर को इस तरह के विच्छेदन करने के कौशल के लिए नहीं जाना जाता है। यह व्यवहार फ्लोरिडा की बढ़ई चींटियों के बीच सामाजिक व्यवहार की श्रेष्ठता, उनकी बुद्धिमत्ता और दर्द महसूस करने की उनकी क्षमता का भी संकेत करता है ।

वर्ष 2020 की शुरुआत में, जर्मनी के वुर्जबर्ग विश्वविद्यालय में स्नातक छात्र डैनी बफ़ैट अपनी प्रयोगशाला में फ़्लोरिडा बढ़ई चींटियों की एक कॉलोनी का निरीक्षण कर रहे थे, जब उन्होंने कुछ अजीब नज़ारा देखा। बफ़ैट अब स्विटज़रलैंड के लॉज़ेन विश्वविद्यालय में जीव विज्ञानी हैं और इस अध्ययन के लेखक हैं। उनके अनुसार वे यह देखकर विचित्र सा लगा कि एक चींटी दूसरी चींटी के पैर को काट रही थी। फिर शुरु हुआ अंग-भंग चींटियों के जीवित रहने की दर पर नज़र रखना। अप्रत्याशित रूप से, कटे हुए अंग वाली चींटियां 90 प्रतिशत समय तक जीवित रहीं। इससे भी अधिक आश्चर्य की बात यह पाई गई कि रुग्ण चींटियों के अंग-विच्छेदन उनकी सहमति से किए गए थे। डॉ. फ्रैंक ने बताया कि रुग्ण चींटी पहले तो अपने घायल पैर को साथियों को दिखाती है और शांति से वहीं बैठ जाती है, फिर कोई शल्य चिकित्सक चींटी उसे कुतर डालती है। जैसे ही कटा पैर गिरता है घायल चींटी नए कटे हुए घाव को परिचारक चीटियों को दिखाती है और वे उसे साफ करके काम पूरा करती है। ऐसे दर्जनों अंग-विच्छेदन की घटनाओं को देखने के बाद, शोधकर्ताओं ने पाया कि चींटियां केवल जांघ की चोटों वाले साथियों पर ही यह प्रक्रिया अपनाती हैं। यह आश्वस्त होने के लिए कि चींटियां केवल घायल जांघों वाली चींटियों पर ही अंग-विच्छेदन क्यों करती हैं, शोधकर्ताओं ने अन्य पैरों का प्रायोगिक अंग-विच्छेदन किया। प्रायोगिक अंग-विच्छेदित चींटियों की जीवित रहने की दर केवल मात्र 20 प्रतिशत पाई गयी । डॉ. फ्रैंक इस नतीजे पर पहुंचे कि जब घाव शरीर से दूर होता है तो अंग-विच्छेदन की शल्य चिकित्सा काम नहीं करती, लेकिन जब यह शरीर के करीब होता है, तो कारगर है। अनुमान यह लगाया गया कि मुठभेड़ों में जांघ के हिस्से वाले पैर ही ज्यादा चोटिल होते हैं।

किंतु क्या सचमुच ऐसा ही था? डॉ. फ्रैंक और उनकी टीम द्वारा घायल विकलांग चीटियों पर माइक्रो-सीटी स्कैन किया। पाया गया कि चींटियों के शरीर में कई मांसपेशियां होती हैं जो हीमोलिम्फ - उनके रक्त को प्रवाहित करती हैं। कारपेंटर चींटियों की जांघों में ऐसी कई मांसपेशियां होती हैं। जब उनकी जांघ में चोट लगती है, तो हीमोलिम्फ का प्रवाह कम हो जाता है, जिससे बैक्टीरिया के लिए घाव से शरीर में जाना मुश्किल हो जाता है। ऐसे मामलों में, यदि पूरा पैर जल्दी से काट दिया जाता है, तो संक्रमण की संभावना बहुत कम होती है।

नतीजतन, सफल विच्छेदन के लिए समय सीमा कम होती है और इसके सफल होने की संभावना भी बहुत कम होती है। डॉ. फ्रैंक कहते हैं कि चींटियाँ, किसी न किसी स्तर पर, इस बात से भिज्ञ रहती हैं। न्यूयॉर्क में रॉकफेलर यूनिवर्सिटी के एसोसिएट प्रोफेसर डैनियल क्रोनॉयर भी चींटियों और अन्य सामाजिक जीवों का अध्ययन करते हैं। उनकी टिप्पणी कि यह सोचना बहुत ही अजीब है कि चींटियों जैसे क्षुद्र जानवरों ने इतना जटिल व्यवहार कैसे विकसित किया होगा।

रामानुजाचार्य से क्या सीखें

प्रो. जगदीश्वर चतुर्वेदी
कोलकाता

रामानुजाचार्य का जन्म दक्षिण भारत के कांचीपुरम् के निकट श्रीपेरूपुथुर नामक स्थान में ग्यारहवीं शताब्दी के मध्य में हुआ। जिस समय शंकराचार्य के विचारों की चारों धूम मची हुई थी उस समय रामानुजाचार्य ने उनके मूल विचारों को अपनी आलोचना के निशाने पर रखा।

शंकर का ब्रह्म निर्गुण था,उ समें कोई विशिष्ट गुण नहीं था, इसके विपरीत रामानुजाचार्य ने ब्रह्म की जो धारणा पेश की उसमें वह विशिष्ट गुणों से युक्त था, वह सर्वज्ञ, सर्वशक्तिमान और सर्वव्यापी था। उसमें ज्ञान, कल्याण, दीप्ति आदि गुणों की मौजूदगी को माना। साथ ही रामानुजाचार्य ने दार्शनिक भौतिकवाद की धारणा का प्रतिपादन किया। रामानुजाचार्य की सबसे प्रमुख धारणा यह थी कि भौतिक जगत ही एकमात्र यथार्थ है। साथ ही तांत्रिक आदर्शवाद की इस धारणा को एकसिरे से ठुकरा दिया कि चेतना से परे किसी भी यथार्थ का अस्तित्व नहीं है। उनके लिए ब्रह्म यथार्थ था साथ ही जगत भी उतना ही मूल्यवान यथार्थ था जैसाकि ब्रह्म। शंकर के लिए जगत मिथ्या था लेकिन रामानुजाचार्य के लिए जगत मिथ्या नहीं था। उनके लिए ब्रह्म और जगत दोनों ही यथार्थ थे। इसके अलावा रामानुजाचार्य का मानना था कि ज्ञाता और ज्ञात, ज्ञान और यथार्थ के बीच कोई ऐसा अन्तर्विरोध नहीं है जिसे सुलझाया न जा सके। लेकिन वे यह नहीं मानते थे कि यथार्थ का पूर्ण ज्ञान हो सकता है। वे मानते थे कि यथार्थ के कुछ ही पहलुओं का ज्ञान हो सकता है। जबकि अन्य पहलू संज्ञान से परे हैं। उन्होंने भक्ति पर जोर दिया। ज्ञान,कर्म और भक्ति में वे भक्ति को सर्वोपरि मानते थे। वैदिक सूक्तों, मंत्रों और उपनिषदों के रट लेने से ज्ञान प्राप्त नहीं होता। बल्कि ईश्वर भक्ति से ज्ञान प्राप्त होता है। भक्ति के जरिए उन्होंने जातिभेदों पर हमला किया। उनके अनुसार भक्ति सभी जातिभेदों से ऊपर है। सभी भक्त समान हैं।

त्योहारों पर बिजली, साफ-सफाई का रखें ध्यान

कार्यालय संवाददाता, उरई (जालौन)

● बैठक में जिलाधिकारी ने मातहतों को दिए निर्देश

अमृत विचार। मोहर्रम, श्रावण मास, कांवड़ यात्रा और अन्य त्योहारों को दृष्टिगत रखते हुए, जिलाधिकारी राजेश कुमार पाण्डेय व पुलिस अधीक्षक डॉ. इरज रजा की अध्यक्षता में विकास भवन के रानी लक्ष्मीबाई सभागार में जनपद के समस्त धर्म गुरुओं और संभ्रांत नागरिकों के साथ शांति समिति की बैठक आयोजित की गई।

जिलाधिकारी ने अपील करते हुए कहा कि आपसी प्रेम सद्भाव और सौहार्द के साथ त्योहार को मनाएं, नगर पालिका प्रशासन तथा

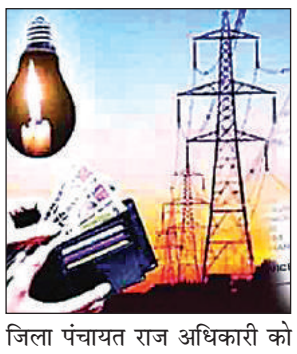

जिला पंचायत राज अधिकारी को निर्देश दिए कि वह शहरी व ग्रामीण इलाकों में साफ सफाई व्यवस्था को दुरुस्त रखें, जिससे मोहर्रम और कांवड़ यात्रा के दौरान किसी को भी असुविधा न हो। यह भी ध्यान रखें कि किसी की भावना को ठेस न पहुंचे, उन्होंने कहा कि खास तौर पर यदि कोई भी अराजकतत्व शांति व्यवस्था में खलल डालता है, तो उसके बारे में तत्काल पुलिस तथा प्रशासन को अवगत कराएं, जिससे उसके विरुद्ध कार्रवाई की जा सके। उन्होंने विद्युत विभाग के अधिशासी अभियंता को निर्देश दिए कि आगामी त्योहारों को दृष्टिगत रखते हुए विद्युत आपूर्ति बाधित न होने पाए, इसके अलावा नगर पालिका, नगर पंचायत तथा जिला पंचायत राज विभाग के अधिकारियों को विशेष निर्देश दिए कि आगामी त्योहार को ध्यान में रखते हुए साफ-सफाई का विशेष ध्यान रखा जाए, इसमें किसी प्रकार की लापरवाही बर्दाश्त नहीं होगी।

सोशल मीडिया पर विशेष निगरानी रखें : एसपी

पुलिस अधीक्षक डॉक्टर इरज रजा ने आने वाले त्योहारों को दृष्टिगत अधीनस्थों से सुरक्षा के बारे में जानकारी ली, साथ ही कहा कि सोशल मीडिया पर विशेष निगरानी रखी जाए, त्योहार पर कोई भी व्यक्ति किसी प्रकार की भ्रामक सूचना फैलता है तो उसके खिलाफ कड़ी कार्रवाई की जाए। क्षेत्राधिकारी थाना व चौकी प्रभारियों को निर्देशित किया कि अपने-अपने क्षेत्र में संभ्रांत नागरिकों के साथ शांति समिति की बैठक कर सदस्यों से समन्वय स्थापित करते हुए भाईचारा सांप्रदायिक सौहार्द एवं शांति व्यवस्थाएं रखना सुनिश्चित करें। इस अवसर पर मुख्य विकास अधिकारी राजेंद्र कुमार श्रीवास, अपर जिलाधिकारी न्यायिक जुबेर बेग, अपर जिलाधिकारी नमामि गंगे विशाल यादव, अपर पुलिस अधीक्षक असीम चौधरी, नगर मजिस्ट्रेट अजीत कुमार जायसवाल, उरई उप जिलाधिकारी हेमंत पटेल, उप जिलाधिकारी कोंच ज्योति सिंह आदि मौजूद थे।

जगन्नाथ प्रभु की यात्रा में गूंजे जयकारे

संवाददाता कालपी

अमृत विचार। कालपी नगर में प्रतिवर्ष की भांति इस वर्ष भी फालेश्वर मन्दिर से प्रभु जगन्नाथ की यात्रा बड़ी धूमधाम से निकाली गई। यात्रा का जगह-जगह श्रद्धालुओं ने स्वागत किया। यात्रा में बड़ी संख्या में श्रद्धालु शामिल हुए और प्रभु के जयकारे लगाए। यात्रा यहां के प्रमुख मार्गों से होकर गुजरी। श्रद्धालुओं ने प्रभु के दर्शनकर यात्रा का स्वागत किया। इसमें प्रमुख रूप से पुजारी धर्मेन्द्र शर्मा (मुन्ना), उपेन्द्र शर्मा नगर पालिका अध्यक्ष अरविन्द यादव, सभासद राकेश यादव, पूर्व विधायक प्रतिनिधि राघवेन्द्र प्रताप सिंह, एसपी महेवा

प्रभु जगन्नाथ की यात्रा में शामिल श्रद्धालु। अमृत विचार

● जगह-जगह यात्रा का भक्तों ने किया स्वागत

डॉ. विजय यादव, गौरव सोनी भीमसैनी मन्दिर के पुजारी अतिरिक्त प्रभारी निरीक्षक अशरफ खान, नायब तहसीलदार एलआईयू पटेल उपस्थित रहे।

बस स्टैंड पर मिली गंदगी एआरएम की क्लास लगाई

बस स्टैंड पर गंदगी फैलाने वालों पर लगाएं 500 रुपये का जुर्माना

कार्यालय संवाददाता उरई

अमृत विचार। जिलाधिकारी राजेश कुमार पाण्डेय ने रोडवेज बस स्टैंड व रामकुंड का निरीक्षण कर मातहतों को आवश्यक दिशा-निर्देश दिए। रोडवेज बस स्टैंड परिसर में सफाई व्यवस्था सही न मिलने और जगह-जगह गुटखा थुका देख नाराजगी जाहिर करते हुए रोडवेज एआरएम को निर्देशित किया कि त्वरित सफाई कर्मचारियों व सफाई नायक के विरुद्ध कड़ी कार्रवाई सुनिश्चित करें। उन्होंने कहा कि परिसर पर साफ सफाई की बेहतर व्यवस्था के साथ नाला की भी सफाई कराएं ताकि बारिश में नाला चोक न हो और बेहतर पानी की निकासी बानी रहे।

उन्होंने कहा कि परिसर के अंदर व बाहर सीसीटीवी कैमरे लगाएं, जो गुटखा थूकता दिखे या गन्दगी फैलाते हुए मिले उस पर पांच सौ रुपये का जुर्माना लगाकर वसूलें। बस स्टैंड परिसर में कैंटीन के पास एक चिकित्सक का क्लीनिक

निरीक्षण के दौरान मातहतों को निर्देश देते जिलाधिकारी राजेश कुमार पांडेय।

● जिलाधिकारी ने रामकुंड का भी किया निरीक्षण

संचालित है, कुछ दुकानें बंद हैं समय से किराया नहीं दे रहे उनकी जानकारी नगर पालिका के अधिकारियों से कर निर्देश दिए कि ऐसे दुकानों को नोटिस देकर दुकान आवंटन निरस्त कर नए सिरे से एलाटमेंट की व्यवस्था सुनिश्चित कराई जाए। इसके उपरांत जिलाधिकारी ने रामकुंड का निरीक्षण किया, राम कुंड की मिट्टी खोदकर तालाब की साफ-सफाई ठीक से न करने पर नाराजगी जताई। रामकुंड परिसर के चारों तरफ बरगद पीपल आदि छायादार पौधों का रोपण करवाने को कहा। उन्होंने कहा अभी बारिश चल रही है अभी से ही गड्ढे खोदकर एक अभियान के रूप में लेते हुए पौधरोपण करना सुनिश्चित करें। इस अवसर पर एडीएम नमामि गंगे विशाल यादव, सिटी मजिस्ट्रेट अजीत कुमार जायसवाल, उप जिलाधिकारी हेमन्त पटेल व नगरपालिका के अधिकारी मौजूद रहे।

शिकायत करने जाता पीड़ित व अन्य।

हत्या में एक और आरोपी को नामजद करने की मांग

उरई। गत दिवस खेत में पड़े मिले महिला के शव के मामले में नया मोड़ सामने आया है। मृतका के पति ने एसपी को पत्र सौंप कर हत्या के मामले में एक और नाम जोड़ने की मांग की है। डकोर थाना क्षेत्र में महिला के मिले शव के मामले में पुलिस ने मुकदमा दर्ज कर दो आरोपियों को हिरासत में ले रखा है। मृतका के पति बलीराम पुत्र कालीचरन निवासी ग्राम मोहम्मदाबाद ने रविवार को परिजनों के साथ मिलकर एसपी को शिकायती पत्र देते हुए बताया कि 5 जुलाई की शाम 6 बजे उसकी पत्नी देवा शौचक्रिया के लिए खेतों पर गयी थी। दूसरे दिन उसका शव खेत के किनारे पड़ा मिला है। बताया उसकी पत्नी की गला घोंट कर हत्या हुई है जिसमें पुलिस ने दो आरोपियों को हिरासत में लिया है जबकि इसमें एक अन्य आरोपी भी शामिल है।

मेहनत कर संगठन को मजबूत करें

कार्यालय संवाददाता कालपी, उरई

अमृत विचार। हाल ही के लोकसभा चुनाव में पार्टी के पक्ष में जनाधार होने से कार्यकर्ताओं ने सक्रियता बढ़ा दी है। पूर्व विधायक प्रतिनिधि सुरेंद्र सिंह सरसेला तथा जिला कांग्रेस अध्यक्ष धीरेन्द्र शुक्ला की मौजूदगी में आयोजित कार्यक्रम में नवनियुक्त नगर अध्यक्ष अखिलेश अहिरवार ने जल्द ही संगठन की मजबूती तथा जनाधार बढ़ाने का संकल्प लिया है।

रविवार को कालपी के पूर्व विधायक प्रतिनिधि सुरेन्द्र सिंह सरसेला के आवास पर आयोजित कार्यक्रम में कांग्रेस के नव नियुक्त नगर अध्यक्ष अखिलेश अहिरवार का माल्यार्पण कर स्वागत किया गया। कांग्रेस जिलाध्यक्ष धीरेन्द्र शुक्ला ने कहा कि वह सेवा दल के भी अध्यक्ष रह चुके हैं। इस लोकसभा के चुनाव में जनता ने दिखा दिया है कि वर्ष 2027 के लिए अगर थोड़ी सी मेहनत कर ली जाये तो कालपी विधानसभा में 2012 की तरह फिर से कांग्रेस का परचम लहराया जा सकता है। प्रदेश कांग्रेस पार्टी अध्यक्ष अजयराय की संस्तुति पर पूर्व विधायक प्रतिनिधि सुरेन्द्र सिंह सरसेला व जिलाध्यक्ष धीरेन्द्र शुक्ला के अनुमोदन पर कांग्रेस नगर अध्यक्ष अखिलेश अहिरवार

बाबू जगजीवन राम की पुण्यतिथि मनाते कांग्रेस पदाधिकारी। अमृत विचार

कांग्रेस ने मनाई बाबू जगजीवन की पुण्यतिथि

उरई। उत्तर प्रदेश कांग्रेस कमेटी के अध्यक्ष अजय राय के आह्वान पर शहर कांग्रेस कमेटी एवं वरिष्ठ कांग्रेसजनों के तत्वावधान में स्व. बाबू जगजीवन राम की पुण्यतिथि शांति नगर में मनाई गई। इस अवसर पर शांति नगर, उमरार खेड़ा आदि जगह सह भोज भी आयोजित किया गया। वक्ताओं ने लोगों को बताया कि स्व. जगजीवन राम का जन्म 5 अप्रैल 1908 को हुआ था और उनका निर्वाण-6 जुलाई 1986 में हो गया था, जिन्हें बाबूजी भी कहा जाता था, वह भारत के प्रथम दलित उप-प्रधानमंत्री एवं स्वतंत्रता सेनानी थे। इस अवसर पर डॉक्टर रेहान सिद्दीकी, अनुज मिश्रा, राहुल राय प्रजापति प्रदेश सचिव, चौधरी श्याम सुंदर, राजकुमार वर्मा, राजीव नारायण मिश्रा, अशोक द्विवेदी, नरेंद्र प्रजापति भागे, सिद्धार्थ दीवोलिया आदि मौजूद रहे।

को बनाया गया है और उनसे आशा कि कालपी नगर में सभी वार्डो में कांग्रेस को मजबूत बनाया जाए। सुरेन्द्र सिंह सरसेला ने कहा कि अभी हाल में सपा कांग्रेस गठबंधन के उम्मीदवार नारायणदास अहिरवार की जीत गठबंधन जीत नहीं आम जनता की जीत है। पत्रकारों द्वारा पूछे गए सवाल क्या 2027 में भी गठबंधन में चुनाव लड़ा जायेगा। इस पर जिलाध्यक्ष बोले यह निर्णय शीर्ष नेतृत्व तय करेगा। इस मौके पर जिला उपाध्यक्ष फैजान उल्ला, जिला महासचिव शिवनारायण पाल, वीरेन्द्र चौहान, हाजी डॉ. एमएम खान, लाला ठाकुर, प्रवेश कुमार अहिरवार, रामप्रताप सेंगर, श्रवण कुमार निगम आदि मौजूद थे।

स्वास्थ्य मेले में 1540 रोगियों का किया परीक्षण

उरई। जनपद के 30 ग्रामीण तथा 6 शहरी प्राथमिक स्वास्थ्य केन्द्रों पर मुख्यमंत्री आरोग्य स्वास्थ्य मेले का आयोजन किया गया। जिनमें 40 चिकित्सकों तथा 149 पैरामेडिकल स्टाफ द्वारा चिकित्सीय परीक्षण किया गया। इस दौरान 726 पुरूषों तथा 598 महिलाओं सहित कुल 1540 रोगियों का परीक्षण किया गया। जिसमें 216 बच्चों भी शामिल थे 40 आयुष्मान कार्ड बनाये गये। 30 रोगियों का मलेरिया कार्ड द्वारा जांच तथा 10 रोगियों की हेपेटाइटिस की जांच की गयी। 21 व्यक्तियों की आंखों का परीक्षण किया गया। 53 गर्भवती महिलाओं का परीक्षण तथा 3 रोगियों को उपचार के लिए उच्च केन्द्रों पर भेजा गया। 91 बुखार के रोगी, 243 लीवर सम्बन्धी समस्या से ग्रसित और 126 श्वसन सम्बन्धी समस्याओं, 76 डायविटीज के रोगियों का परीक्षण किया गया। सबसे अधिक 276 त्वचा सम्बन्धी रोगों के रोगी, 13 खून की कमी के तथा 65 उच्च रक्तचाप के रोगी चिह्नित किए गए, जिन्हे उपचार प्रदान किया गया। सीएमओ डॉ. एनडी शर्मा द्वारा पीएचसी उमरार खेड़ा में आयोजित मेला का निरीक्षण 2 बजे किया।

रूट मार्च करते पुलिस के जवान। अमृत विचार

पुलिस के जवानों ने शहर में किया रूट मार्च

संवाददाता कालपी जालौन

अमृत विचार। आगामी मोहर्रम, सावन, कांवड़ यात्रा आदि पर्वों को दृष्टिगत रखते हुए पुलिस प्रशासन के द्वारा सतर्कता तेज कर दी है। स्थानीय कोतवाली पुलिस के प्रभारी निरीक्षक नागेंद्र कुमार पाठक के नेतृत्व में पुलिस जवानों ने बाजारों तथा सार्वजनिक स्थानों में पैदल मार्च कर जनता को सुरक्षा का अहसास दिलाया। कोतवाली के एडिशनल इंस्पेक्टर क्राइम मोहम्मद अशरफ, वरिष्ठ उप निरीक्षक राजेश सिंह, उप निरीक्षक राजेश कुमार, टरनंनगंज चौकी के विनोद कुमार सिंह, उपनिरीक्षक वसीम अहमद, सब इंस्पेक्टर महेश सिंह, सशस्त्र पुलिस जवानों ने नगर के फुल पावर चौराहे से मेन हाइवे, खानकाह शरीफ, बड़ा बाजार, मेन बाजार टरनंनगंज में पग मार्च किया।

फंदे से लटका मिला महिला का शव

कालपी। नगर के मोहल्ला निकासा में संदिग्ध परिस्थितियों में 55 वर्षीय महिला का शव फांसी के फंदे से लटका मिला। पुलिस ने मौके पर पहुंचकर कार्रवाई की। पुलिस के अनुसार कालपी के निकासा निवासी अनुसार रामरती पत्नी कृपाल का शव फंखे से फंदे में लटका मिला। सूचना पर कोतवाली पुलिस मौके पर पहुंची वहीं परिजनों ने कई आरोप भी लगाए।

सड़क हादसे में 3 लोग हुए घायल

कालपी। तेज रफ्तार वाहन अनियंत्रित होकर ग्राम काशीखेड़ा के पास पलट गया। हादसे में तीन लोग घायल हुए हैं। घायल रणकेन्द्र पुत्र महेन्द्र सैनी, कामता प्रसाद व सोम सिंह गम्भीर रूप से घायल हो गए जिन्हें एंबुलेंस की मदद से अस्पताल में भर्ती करवाया गया है, जहां उपचार जारी है।

पौधरोपण कर किया जागरूक

संवाददाता,कालपी

अमृत विचार। मां के नाम एक वृक्ष अभियान के तहत कालपी कॉलेज में पौधरोपण अभियान चलाया गया। कॉलेज के प्रबन्धक डॉ. अरुण मेहरोत्रा ने मां के नाम से पौधे का रोपण किया तथा डॉ. श्यामा प्रसाद मुखर्जी का जन्म दिवस भी मनाया गया। इस दौरान भाजपा नगर अध्यक्ष भारत सिंह यादव व विद्यालय के शिक्षकों व छात्र, छात्राओं ने भी विद्यलाय परिसर में पौधरोपण किया। इसके बाद डॉ. श्यामा प्रसाद मुखर्जी का जन्म दिवस मनाया गया।

अखिल भारतीय ब्राह्मण महासभा ने भी लगाए पौधे: रविवार को अखिल भारतीय ब्राह्मण महासभा के जिलाध्यक्ष राजू पाठक व नगर अध्यक्ष सज्जन त्रिपाठी की अगवाई में राजघाट स्थित श्री बानेश्वर मन्दिर एवं कालिया स्थान पर पौधारोपण किया गया। यहां नीबू, जामुन, आंवला सहित कई

पौधरोपण के बाद आयोजित कार्यक्रम में मौजूद छात्र व अतिथि। अमृत विचार

भगत सिंह चौराहे से रेलवे स्टेशन तक लगाए जाएंगे पौधे

उरई (जालौन)। नगर पालिका परिषद उरई की अध्यक्ष गिरजा देवी के प्रतिनिधि एवं पूर्व पालिकाध्यक्ष विजय चौधरी एवं बच्चू महाराज की अध्यक्षता में पौधरोपण को लेकर बैठक हुई। इसके बाद शहर के शहीद भगतसिंह चौराहे से लेकर रेलवे स्टेशन उरई के रोड के राइट साइड में पौधे लगाने के लिए जगह का निरीक्षण किया गया एवं जगह भी निश्चित की गई। इन जगहों पर जल्द ही पौधरोपण करवाये जाने की रणनीति बनाई गयी। इस बैठक में अपनी टीम के धर्म गुरु कैप्टन शत्रुघन सिंह एवं कैप्टन संतोष कुमार रैकवार शामिल रहे।

उपयोगी पौधे रोपित कर उनके संरक्षण का भी संकल्प लिया गया। इस दौरान महामण्डलेश्वर महंत रामकरनदास महाराज, राम-श्याम महाराज, डॉ. बृजगोपाल द्विवेदी, रामकुमार तिवारी, आशुतोष मिश्रा, रामनरायण शुक्ला, हरिश्चन्द्र दीक्षित, रामदास आदि मौजूद रहे।

सार-संक्षेप

करंट लगने से गाय की मौत

कालपी। विद्युत पोल में उतरे करन्ट की चपेट में आकर एक गाय की मौत हो गई। रविवार सुबह पशुपालक के खूंटे से छूट कर निकली गाय एमएसवी इण्टर कालेज की दीवार के पास लगे ट्रान्सफार्मर के खम्भे से चिपक गई, जिससे उसकी मौके पर ही मौत हो गई है।

बिजली समस्या का हुआ समाधान

कालपी। कालपी में सिद्धदात्री मन्दिर के सामने से पुराना 100 केवी का ट्रांसफार्मर उतार कर नया 250 केवी का ट्रांसफार्मर रविवार को स्थपित कर दिया गया, जिससे कालपी कस्बे के कई मोहल्लों में ओवरलोड की वजह से हो रही समस्या से निजात मिलेगा। यहां गर्मी के चलते तरणगंज के आधा दर्जन मुहल्लों में लो वोल्टेज और विद्युत कटौती की समस्या से जूझ रहे थे, कस्बा वासियों की समस्या को देखते हुए विद्युत विभाग ने ट्रांसफार्मर बदला है। विभाग के एसडीओ आदर्श राज के निर्देशन में अवर अभियंता जितेंद्र कुमार की देख रेख में नया ट्रांसफार्मर लगाया गया।

साक्ष्य संकलित करने का प्रशिक्षण दिया

उरई। हत्या एवं अन्य संगीन अपराधों के बदलते नए-नए तरीकों से निपटने के लिए पुलिस अधीक्षक इरज रजा के निर्देशन में जनपद के सभी थानों की पुलिस को वैज्ञानिक तरीके से घटना स्थल से साक्ष्य संकलित करने का प्रशिक्षण दिया जा रहा है। रविवार को थाना डकोर पहुंचकर प्रशुक्षुओं ने थाना पुलिस के एसओ, उपनिरीक्षकों, तथा आरक्षियों को घटनाओं में वैज्ञानिक तरीके से साक्ष्य संकलन, सीन रिक्रियेशन, फिंगर प्रिंट लिफ्ट करने, क्राइम सीन को सुरक्षित करने तथा विवेचनाओं में इनका उपयोग सुरक्षित, प्रभावी तरीके से करने हेतु प्रशिक्षण दिया।

मार्ग पर कीचड़, निकलना हुआ मुश्किल

उरई। नगर पालिका परिषद उरई क्षेत्र में पड़ने वाला मोहल्ला नया पटेलनगर चुर्खी रोड उरई पर विकास प्राधिकरण से कुछ ही दूरी पर स्थित एक गेस्ट हाउस के पीछे रिहायशी बस्ती के बाशिंदों का गदंगी एवं कीचड़ के चलते आना-जाना मुहाल हो गया है। यहां के लोगों ने कई बार संबंधित अधिकारियों एवं जनप्रतिनिधियों को अवगत करवाया और पक्की नाली एवं रास्ते के निर्माण की मांग की लेकिन कोई सुनवाई नहीं हुई।

गंदगी व दलदल में तब्दील चर्खी रोड के पीछे का आम रास्ता।

सहकारी संगोष्ठी | उत्तर प्रदेश राज्य निर्माण सहकारी संघ के निदेशक डॉ. प्रवीण सिंह ने किया संबोधित

सहकारिता का मुख्य उद्देश्य आर्थिक और सामाजिक सशक्तिकरण

कार्यालय संवाददाता, उरई (जालौन)

अमृत विचार। सहकारिता समाज के सभी वर्गों को एक साथ लाने और समान अवसर प्रदान करने का सबसे प्रभावी माध्यम है। सहकारी आंदोलन का मुख्य उद्देश्य आर्थिक और सामाजिक रूप से सशक्तिकरण है। यह बात अंतर्राष्ट्रीय सहकारिता दिवस पर उत्तर प्रदेश राज्य निर्माण सहकारी संघ के निदेशक डॉ. प्रवीण सिंह जादौन ने कही। वह उरई के एक होटल में आयोजित सहकारी संघ की गोष्ठी को संबोधित कर रहे थे।

उन्होंने कहा कि हमें यह सुनिश्चित करना चाहिए कि सहकारी संस्थाएं और भी मजबूत और प्रभावी बनें ताकि हमारे किसान, मजदूर और समाज के अन्य कमजोर वर्गों को अधिक से

सहकारिता दिवस पर गोष्ठी को संबोधित करते प्रवीण सिंह। अमृत विचार

अधिक लाभ मिल सके। सहकारिता के माध्यम से हम न केवल आर्थिक प्रगति कर सकते हैं, बल्कि सामाजिक एकता और सामुदायिक भावना को भी बढ़ावा दे सकते हैं। हमें यह याद रखना चाहिए कि सहकारी आंदोलन का असली सार मानवता की सेवा करना है। अगर हम इस लक्ष्य को ध्यान में रखते हुए आगे बढ़ते हैं, तो हम निश्चय ही एक मजबूत और सशक्त समाज का निर्माण कर सकते हैं।

जिला सहकारी बैंक के पूर्व कर्मचारी राकेश तिवारी ने कहा कि सहकारी संस्थाएं न केवल आर्थिक लाभ पहुंचाती हैं, बल्कि समाज को एकजुट करने और सामाजिक न्याय की भावना को भी प्रबल करती हैं। विशिष्ट अतिथि नगर पंचायत कोटरा के अध्यक्ष सिया शरण व्यास ने अपने कहा, सहकारिता के माध्यम से हम अपने समाज को आर्थिक और सामाजिक रूप से सशक्त बना सकते हैं। जिला सहकारी बैंक के निदेशक युद्धवीर सिंह कंथारिया ने सहकारिता की भूमिका पर प्रकाश डालाते हुए कहा सहकारिता एक ऐसा माध्यम है जो हमारे किसानों और मजदूरों को आत्मनिर्भर बनने में मदद करता है। कार्यक्रम में आलोक कुमार दीक्षित, जिला केंद्रीय सहकारी उपभोक्ता भंडार के अध्यक्ष उपेंद्र सिंह राजावत ने भी विचार व्यक्त किए। संगोष्ठी का संचालन सत्यम मिश्रा ने किया। मिनौरा सहकारी के अध्यक्ष श्याम करण प्रजापति ने आभार व्यक्त किया। संगोष्ठी में किसान क्लब फेडरेशन के सभापति राम प्रकाश दोंदेरिया, जिला केंद्रीय सहकारी उपभोक्ता भंडार के उप सभापति अजय कुमार महतेले, क्रय-विक्रय सहकारी समिति कालपी के उपसभापति उदय प्रताप सिंह, निदेशक जितेंद्र कुमार पांडे, कालपी सहकारी संघ के निदेशक रविंद्र सिंह परमार, सहकार भारती के जिला सह संगठन प्रमुख राजकुमार गुप्ता आदि मौजूद रहे।

निदेशक ने किया पौधरोपण

कालपी, जालौन। रविवार को उत्तर प्रदेश राज्य निर्माण सहकारी संघ के निदेशक डॉ. प्रवीण सिंह जादौन ने सहकारी संस्थाओं के प्रतिनिधियों के साथ कालपी सहकारी संघ लिमिटेड, छौंक, जालौन के परिसर में बरगद, आंवला एवं पीपल के पौधों का रोपण किया। इस दौरान डॉ. प्रवीण सिंह जादौन ने कहा कि आज हमें पर्यावरण की रक्षा के लिए समर्पित होना होगा। पेड़-पौधे हमारी धरती के फेफड़े हैं और इन्हें बचाना हमारी सामूहिक जिम्मेदारी है। बरगद और पीपल जैसे पेड़ न केवल हमारी वायु को शुद्ध करते हैं, बल्कि हमें छाया, स्वच्छ हवा और पर्यावरण संतुलन भी प्रदान करते हैं। जिला केंद्रीय सहकारी उपभोक्ता भंडार लि. जालौन के अध्यक्ष उपेंद्र सिंह राजावत ने पौधों की देखभाल और पर्यावरण संरक्षण के लिए संकल्प दिलाया। इस अवसर पर स्थानीय निवासियों और सहकारी संघ के सदस्यों ने भी बढ़-चढ़कर हिस्सा लेकर पौधरोपण किया।

अमृत विचार एक सम्पूर्ण अखबार
क्लासीफाइड

NOTICE

I have changed my name to Sukhvinder Pal Singh in place of Sukhvindar Pal Singh. From now on, let me be known by this name. Sukhvinder Pal Singh S/O Mahendra Singh, village Distapur, Rehariya, Kheri, U.P. (262804).

सूचना

सूचित हो कि मैंने अपनी पुत्री अंशिका मिश्रा का नाम बदल कर अंशिका अनुपम मिश्रा कर दिया है। भविष्य मे इसे अब अंशिका अनुपम मिश्रा के नाम से जाना पहचाना जाये। – अनुपम मिश्रा निवासी जी–602, शालीमार गैलेन्ट, महानगर, लखनऊ

NOTICE

I, Mr. Akhilesh Tiwari s/o Umapati Tiwari, 221, Malpura Post, Baliya Jagdishpur, Ambedkar Nagar, Uttar Pradesh, 224190 declare that my son's (OJASVI TIWARI Class V A, Admn No : 6190, St. Peter's School, Akbarpur) name is wrongly mentioned in his educational records as OJASVI TIWARI and have changed his name as AYANSH TIWARI as per the Affidavit stamp serial No: 90AE 356952 dated 04.07.2024. APPLICANT- **Mr. Mr. Akhilesh Tiwari s/o Umapati Tiwari, 221, Malpura Post, Baliya Jagdishpur, Ambedkar Nagar, Uttar Pradesh, 224190**

रानी कालोनी का नाला ओवरफ्लो होने से सड़क पर भरा गंदा पानी

बारिश से हुए जलभराव से लोगों को हुई परेशानी, घरों में कैद हुए लोग

कार्यालय संवाददाता फतेहपुर

अमृत विचार। शहर के नासिरपुर वार्ड का रानी कॉलोनी मुहल्ला सालों से जल भराव की समस्या से जूझ रहा है। नालियों का पानी खड़ंजे एवं सीसी रोड में उफनाकर लोगों के लिये परेशानी का सबब बनता है।

नालियों के उफनाने से गंदगी के साथ स्वास्थ्य पर संक्रामक रोगों का खतरा मंडरा रहा है। यहां पर रहने वाले लोगों का कहना है कि जब आम दिनों में यह हालात हैं तो अन्य दिनों के हालात क्या होंगे। भारी बरसात में पालिका के जिम्मेदारों की पोल खुलकर सामने आ जाएगी। जल निकासी की समुचित व्यवस्था न होने के चलते स्थानीय लोगों में वैमनस्य भी पैदा हो रहा है। जलभराव के समय आए दिन लड़ाई झगड़े की नौबत तक आ जाती है।

वहीं जब पूरी गली पानी से भर जाती है तो लोगों को रास्ता बदलना पड़ता है या फिर उसी गंदे पानी के बीच से आना जाना करना पड़ रहा है।

सीओ कार्यालय के सामने उफना रहे नाले से निकला पानी। अमृत विचार

तालाब में करवा दी गई प्लाटिंग

पूर्व में भी घरों से नालियों के द्वारा निकलने वाले पानी के निस्तारण की ठोस योजना नहीं थी। घरों से निकलने वाला पानी एक तालाब में जमा होता रहा है। यह तालाब सरकारी है कि किसी की खुद की संपत्ति है लेकिन गंदे पानी के जमा होने का साधन बना हुआ था। बीते दिनों इस तालाब को मिट्टी से भरवा कर प्लाटिंग कर दी गई है। जिससे घरों से निकलने वाला पानी व बारिश का पानी परेशानी का सबब बना हुआ है।

नाला निर्माण के बाद भी परेशानी

- सीओ सिटी आफिस रोड में जल निगम द्वारा नाला निर्माण कराया जा चुका है। दो सालों से नाला निर्माण सुस्त गति से चल रहा था कुछ ही महीने पहले नाला निर्माण का कार्य पूरा हुआ है। नाला निर्माण में सुस्ती के चलते काम पूरा नहीं हो पा रहा है, जिसके चलते स्थानीय लोगों को समस्याएं झेलनी पड़ रहीं थी। निर्माण पूरा होने के बाद मोहल्लेवासियों को कुछ राहत दिखने की उम्मीद हुई लेकिन ऐसा कुछ नहीं हुआ। नाला बनने के बाद भी यहां की स्थिति जस की तस है। कई बार लोगों ने जिला प्रशासन को शिकायती पत्र देकर जलभराव की समस्या से अवगत कराया लेकिन इस ओर किसी ने सुध नहीं ली।

परिषदीय छात्रों के सिर पर हाईटेंशन लाइनें

फतेहपुर। जिले के दो सैकड़ा से अधिक परिषदीय विद्यालयों के बच्चों पर करंट का खतरा मंडरा रहा है। बेसिक शिक्षा विभाग से संचालित नगर समेत 13 ब्लाकों में करीब 203 स्कूल ऐसे हैं जिनके परिसर से बिजली की लाइन निकली हैं। इन स्कूलों में शिक्षा ले रहे हजारों छात्र-छात्राओं की जान खतरे में रहती है।

इस समस्या के समाधान के लिए बिजली विभाग व बेसिक शिक्षा विभाग की खींचतान के कारण स्थिति जस की तस है। बेसिक शिक्षा विभाग के उच्चाधिकारियों के निर्देश पर तत्कालीन बीएसए ने ऐसे स्कूलों का बीईओ स्तर से सर्वे कराया था। चिह्नित विद्यालयों का ब्योरा बिजली विभाग के पास भेजा गया था। बिजली विभाग ने कुछ विद्यालयों में तार शिफ्टिंग कराई लेकिन अन्य के लिए बजट की मांग की। खजुहा विकास खंड के गांव स्थित प्राथमिक विद्यालय परिसर में गांव के एक किसान के नलकूप में लाइन पहुंचाने के लिए बिजली विभाग ने विद्यालय परिसर में ही ट्रांसफार्मर रख दिया है जिससे कभी भी कोई बड़ी घटना या दुर्घटना हो सकती है।

कार्यक्रम के बाद ग्रुप में खड़ी छात्राएं अमृत विचार

प्रोफेशनल कोर्स के बारे में दी जानकारी

संवाददाता, खागा फतेहपुर

- साधु शरण सिंह कालेज में मिडाक हेल्प फाउंडेशन ने कार्यक्रम का किया आयोजन

अमृत विचार। क्षेत्र के बरयेपुर साधु शरण सिंह इंटर कालेज में शनिवार को मिडाक हेल्प फाउंडेशन द्वारा एक कार्यक्रम का आयोजन किया गया। जिसमें हायर एजुकेशन के क्षेत्र में जीरो कॉलेज फीस पर प्रोफेशनल कोर्स करके अपने सपनों को साकार करने की जानकारी दी गई।

कार्यक्रम में संस्था के प्रदेश अध्यक्ष जावेद खान ने मीडाक हेल्प फाउंडेशन के बारे में जानकारी साझा की। इन्होंने बताया कि फाउंडेशन के माध्यम से जीरो कॉलेज फीस पर प्रोफेशनल कोर्स में प्रवेश करके आगे की मंजिल पाई जा सकती है। वहीं साधू शरण सिंह इंटर कॉलेज फ्री कोर्स के लिए रजिस्ट्रेशन कराया गया। फ्री कोर्स के लिए बीएससी नर्सिंग, फार्मा-डी, कोर्स में सायदा बानो, दीक्षा देवी, रिया सिंह, अंजली सिंह, आरती सिंह, सारिका सिंह ने रजिस्ट्रेशन कराया। इस मौके पर प्रदेश अध्यक्ष जावेद खान, साधू शरण सिंह, शैलेश कुमार सिंह, इसाक खान, प्रदीप सिंह, मोईद अहमद खान, लवकुश कुमार समेत अन्य तमाम छात्र-छात्राएं एवं अभिभावक भी मौजूद रहे।

पौधरोपण के बाद संरक्षण की भी अपील

अमौली फतेहपुर। एक पेड़ अपनी मां के नाम, मुहिम के लिए बच्चों एवं अभिभावकों को 101 पौधे बांट कर उन्हें रोपित करने को प्रेरित किया गया। साथ पौधों के संरक्षण पर भी जोर दिया गया। क्षेत्र के परिषदीय पूर्व माध्यमिक विद्यालय कुलखेड़ा में प्रधानमंत्री के विश्व पर्यावरण दिवस को समर्पित पर्यावरण संरक्षण के संकल्प की मुहिम, एक पेड़ अपनी मां के नाम, के तहत शिक्षक उमेश कुमार द्वारा पौध वितरण एवं पौधरोपण समारोह का आयोजन किया। जहां खंड शिक्षा अधिकारी कुंवर सिंह कमल एवं ग्राम विकास अधिकारी योगेंद्र सिंह एवं प्रधान प्रतिनिधि सुरेश त्रिपाठी ने विद्यालय में अध्यनरत बच्चों एवं अभिभावकों को 101 पौधे प्रदान किए गए। वहीं एक दर्जन पौधों का पौधरोपण भी किया गया।

चौथे चरण में 44 बच्चों का फिर निःशुल्क प्रवेश हुआ

कार्यालय संवाददाता, फतेहपुर

- आरटीई के तहत इस वर्ष कुल 624 बच्चों को मिला लाभ
- लॉटरी प्रक्रिया से लाभार्थी बच्चों का प्रवेश के लिए चयन हुआ

अमृत विचार। नए शिक्षण सत्र में आरटीई के तहत चार चरणों में आवेदन लेकर 624 बच्चों को निजी स्कूलों में प्री प्राइमरी और कक्षा एक में प्रवेश दिलाया जा रहा है। चौथे चरण की प्रक्रिया भी पूरी हो गई। अंतिम चरण में 44 बच्चों की प्रवेश प्रक्रिया चल रही है।

आरटीई के अंतर्गत अलाभित समूह एवं दुर्बल वर्ग के बच्चों को कक्षा एक एवं प्री प्राइमरी कक्षा में निजी स्कूलों में मुफ्त प्रवेश दिलाया जाता है। बच्चों के प्रवेश की प्रक्रिया जनपद में चार चरणों में संपन्न कराई गई। इसमें बच्चों के अभिभावकों से ऑनलाइन आवेदन मांगे गए थे। इसके बाद लॉटरी प्रक्रिया से लाभार्थी बच्चों का प्रवेश के लिए चयन किया गया।

प्रथम चरण में बेसिक शिक्षा विभाग ने 303, वहीं दूसरे चरण में कुल 186, तीसरे चरण में 91 बच्चों को स्कूलों में दाखिला दिलाया गया। चौथे चरण में कुल 64 आवेदन प्राप्त हुए। जिसमें सत्यापन के बाद 18 आवेदनों को विभिन्न त्रुटियों के कारण रिजेक्ट कर दिया गया। शेष 44 बच्चों को चयन कर उनके द्वारा चुने गए पब्लिक स्कूलों में दाखिला कराया जा रहा है।

ग्राम पंचायत की भूमि कब्जाने की शिकायत

किशनपुर। थाना क्षेत्र के गिरधरपुर मजरे गढ़ा गांव में ग्राम समाज की जमीन में अवैध कब्जा करने की शिकायत सम्पूर्ण समाधान दिवस में की है। शिकायत कर्ता ने शिकायती पत्र देते हुए अवैध तरीके से हो रहे निर्माण कार्य को रुकवाने व जमीन को कब्जा मुक्त कराने की गुहार लगाई है। गांव के रहने वाले क्षेत्र पंचायत सदस्य रमेश चंद्र ने शनिवार को संपूर्ण समाधान दिवस में ग्राम पंचायत की जमीन को भूमाफियाओं द्वारा कब्जाने की शिकायत की हैं। आरोप है कि ग्राम पंचायत की सरकारी बेशकीमती जमीन में गांव के ही कुछ अराजकतत्व जबरन निर्माण करा रहे हैं। जमीन कब्जाने की नियत से काफी दिनों से लोगों द्वारा उस पर धीरे धीरे कब्जा किया जा रहा है।

रोजगार परक निःशुल्क प्रशिक्षण को करें आवेदन

कार्यालय संवाददाता, फतेहपुर

- उद्यमिता विकास केन्द्र प्रशिक्षण कार्यक्रम आयोजित करेगा

अमृत विचार। उद्योग जिला उद्योग प्रोत्साहन तथा उद्यमिता विकास केन्द्र के उपायुक्त ने बताया कि अनुसूचित जाति एवं जनजाति के व्यक्तियों में औद्योगिक रोजगार सृजन के उद्देश्य से व्यवहारिक सामूहिक प्रशिक्षण योजना के तहत जिला उद्योग प्रोत्साहन तथा उद्यमिता विकास केन्द्र द्वारा प्रशिक्षण कार्यक्रम आयोजित किया जाना है।

निदेशालय द्वारा निर्धारित ट्रेंडों में पुरुष अभ्यथियों के लिए ट्रैक्टर रिपेरिंग एवं महिला अभ्यर्थियों के लिए मेडिकल नर्सिंग (आया) ट्रेड में प्रशिक्षण प्राप्त करने के लिए इच्छुक अभ्यर्थियों से आवेदन पत्र आंमत्रित किए गए हैं। बताया कि प्रशिक्षण अनुसूचित जाति एवं जनजाति के उन पुरूष एवं महिला अभ्यर्थियों के लिए है जिनकी आयु 18 वर्ष से 45 वर्ष के मध्य हो तथा कम से कम आठवीं कक्षा उत्तीर्ण हों। इस प्रशिक्षण के लिए चयनित अभ्यर्थियों को 1250 रुपये प्रतिमाह यातायात एवं स्वल्पाहार के रूप में दिया जाएगा। आवेदन पत्र विभाग की वेबसाइट पर 25 जुलाई तक आनलाइन किए जा सकते हैं। ऑनलाइन आवेदन पत्र के साथ फोटो, हस्ताक्षर नमूना, आधार कार्ड, बैंक पासबुक की छायाप्रति, आयु व जाति प्रमाण पत्र अपलोड करना होगा।

सार-संक्षेप

रिटायर महिला स्वास्थ्यकर्मी से हुई टप्पेबाजी

पीड़ित महिला

फतेहपुर। बाजार गई एक रिटायर्ड महिला स्वास्थ्यकर्मी को टप्पेबाजों ने अपना शिकार बना लिया। महिला से नकदी और जेवरात लेकर फरार हो गए। टप्पेबाजी का अहसास होने पर पीड़ित महिला ने कोतवाली पहुंचकर मामले की तहरीर पुलिस को दी है। सदर कोतवाली क्षेत्र के वर्मा चौराहे के पास रहने वाली विमलेश त्रिपाठी रिटायर्ड स्वास्थ्यकर्मी हैं। उन्होंने बताया कि वह रविवार सुबह वह सब्जी लेने चौराहे तक गई थीं। उसी दौरान दो लोग उनके पास आए और बातों में उलझा दिया। इसके बाद उन्हें कुछ याद नहीं रहा। जब उन्हें कुछ होश आया तब देखा तो उनके पहने हुए जेवरात उनके शरीर पर नहीं थे और पर्स में पड़े 15 सौ रुपये भी नहीं थे। पीड़ित महिला ने तत्काल परिजनों को घटना की जानकारी दी और उनके साथ कोतवाली पहुंचकर मामले की तहरीर दी। पुलिस ने मामले की जांच पड़ताल शुरू कर दी है। बता दें कि यह शहर का पहला मामला नहीं है। इससे पूर्व 25 जून को दो महिलाओं के साथ हुई लूट की घटनाओं के खुलासों में भी पुलिस अब तक नाकाम है।

सरकारी जमीन पर कब्जे की रिपोर्ट दर्ज

औंग। मलवां थाना क्षेत्र के ओखरा कुंवरपुर निवासी संगीता देवी ने गांव के रामचन्द्र, अंकित व अनुज पुत्रगण रामचन्द्र और प्रेमा देवी पत्नी रामचन्द्र के खिलाफ सरकारी जमीन पर कब्जे के उद्देश्य से खूंटा गाड़ने, कब्र बनाने, ईंटें जमा करने व अवैध कब्जा रोकने पर गाली गलौज मारपीट करने के आरोप में तहरीर देकर रिपोर्ट दर्ज कराई है।

जेठ पर लगाया छेड़खानी का आरोप

औंग। मलवां थाना क्षेत्र के एक गांव की रहने वाली एक महिला ने अपने जेठ के खिलाफ छेड़खानी करने के आरोप में रिपोर्ट दर्ज कराई है। जिसमें उसने बताया कि पति यदि घर में कुछ कहता या एक्शन लेता है तो जेठ उसे बरगला कर मामले को रफा दफा कर देता है। पुलिस आरोपी जेठ को तलाश कर रही है।

मारपीट कर बहू को घर से निकाला

औंग। मलवां थाना क्षेत्र के उमरगहना की ललिता देवी पत्नी कमलाकान्त शर्मा को उसके ससुराल वालों ने मारपीट कर घर से निकाल दिया है, अब पीड़ित महिला अपने रिश्तेदार के यहां दरवेशाबाद में रह रही है। पुलिस को दी तहरीर में बताया कि महिला ने पति कमलकांत पुत्र अंगद, जेठ भईयन पुत्र शीतल, ससुर अंगद के विरुद्ध मारपीट करने के आरोप में एफआईआर दर्ज कराई है।

चार के खिलाफ लिखाई एफआईआर

औंग। मलवां थाना क्षेत्र के दिवानीपुर निवासी ओमप्रकाश के पुत्र अतुल को शनिवार को गांव के लोगों ने घात लगाकर लाठी, डंडे व सरिया से पिटाई की थी। जिसे घायल अवस्था में सदर अस्पताल में भर्ती कराया गया था। घायल के पिता ने गांव के जयसिंह पुत्र स्व जियालाल, अमर व रणबीर पुत्रगण रामसरन व महेन्द्र के खिलाफ रिपोर्ट दर्ज कराई है।

एन्टी रोमियो टीम ने चलाया ऑपरेशन जागृति

फतेहपुर। पुलिस अधीक्षक उदय शंकर सिंह के निर्देश पर रविवार को सभी थानों की एन्टी रोमियो टीम द्वारा मिशन शक्ति फेज-4 अभियान व ऑपरेशन जागृति चलाया गया। महिलाओं व बालिकाओं से वार्ता कर ऑडियो, वीडियो, पंपलेट के माध्यम से विभिन्न हेल्पलाइन नम्बरों एवं महिला केन्द्रित विभिन्न सरकारी योजनाओं की जानकारी देते हुए स्वयं की सुरक्षा के लिए जागरूक किया।

मार्गों को दुरुस्त कराना भूल गया जलनिगम

कार्यालय संवाददाता, फतेहपुर

- बारिश के दिनों में ग्रामीणों के लिए मुसीबत बने मार्ग
- कई बार आवाज उठाने के बाद समस्या से नहीं मिली निजात

अमृत विचार। जल जीवन मिशन के तहत गांवों में पाइप लाइन बिछाने के बाद खोदी गई सड़कों को संवारने में जल निगम ने गंभीरता नहीं दिखाई। जो बारिश में लोगों के लिए मुसीबत बने हुए हैं।

जिले की सभी 824 ग्राम पंचायतों से जुड़े राजस्व गांवों में हर घर में नल से जल पहुंचाने की योजना ग्रामीणों को राहत कम तकलीफ ज्यादा दे रही है। हर घर तक पानी पहुंचाने के लिए भूमिगत पाइप लाइनें बिछाई जा रही हैं। इसके लिए सड़कों की खोदाई कराई गई है। नियमानुसार, सड़कों की खोदाई के बाद उसकी मरम्मत भी करने की जिम्मेदारी कार्यदायी संस्था की है लेकिन अधिकांश जगहों पर पाइप लाइन तो बिछा दी गई लेकिन सड़कें जस की तस छोड़ दी गईं। करीब छह सौ रास्ते खोदे गए लेकिन मरम्मत मात्र चार सौ की ही हुई। शेष दो सौ रास्ते अभी भी क्षतिग्रस्त हैं। जो बारिश में लोगों को आवागमन में दर्द दे रहे हैं। जलनिगम के जेई ने बताया कि पाइप लाइन बिछाने के लिए जो रास्ते खोदे गए हैं, उनमें 60 फीसदी को तो मरम्मत करके पाट दिया गया है लेकिन शेष ऐसे ही पड़े हैं। इसलिए सम्बंधित ठेकेदारों को विभाग के उच्चाधिकारियों ने निर्देश दिए गए हैं।

पानी भरने के विवाद में जमकर हुई मारपीट

फतेहपुर। कुएं से पानी भरने के विवाद में एक किशोरी को पड़ोसियों ने मिलकर जमकर पिटाई कर दी। मारपीट का किसी ने वीडियो बनाकर सोशल मीडिया में वायरल कर दिया। पीड़ित के परिजनों ने थाना पुलिस से मिलकर न्याय की गुहार लगाई।

हुसेनगंज थाना क्षेत्र के मोहनपुर गांव के रहने वाले दीपू ने पुलिस अधीक्षक को प्रार्थना पत्र देते हुए आरोप लगाया कि एक जुलाई की सुबह मेरी छोटी बहन काजल 15 वर्ष घर के पास कुएं से पानी भरने गई तो पड़ोस के रहने शिव चंद्र और उसके परिवार के लोगों ने मिलकर मेरी बहन को पानी भरने से मना कर दिया था। जब बहन ने विरोध किया तो पड़ोसियों ने मेरी बहन को पकड़कर अपने घर के दरवाजे ले जाकर मारपीट शुरू कर दी।

आजादी से अब तक नहीं मिला पक्का मार्ग

संवाददाता, किशनपुर फतेहपुर

अमृत विचार। देश में जहां आजादी का अमृत महोत्सव मनाया जा रहा है वहीं विजयीपुर ब्लाक के कई ऐसे गांव एवं मजरे हैं जहां अभी तक एक अदद पक्का रास्ता तक नहीं नसीब हो पा रहा है।

विजयीपुर विकास खण्ड में कई ऐसे गांव हैं जो आजादी से लेकर आज तक मूलभूत सुविधाओं से वंचित हैं। जहां वाशिंदो को आज भी बिजली, पानी, सड़क जैसी सुविधाएं नहीं मिल सकी हैं। ग्रामीण बदहाल सड़कों को लेकर चिंतित रहते हैं। बरसात के दिनों में उन्हें वहीं कैद रहना पड़ता है। क्षेत्र का एक ऐसा ही गांव हैं, जहां आज तक ग्रामीणों को दलदल भरे मार्ग से छुटकारा नहीं मिल सका है। क्षेत्र के ग्राम पंचायत कछरा से भीकमपुर व खेरवा गांव का मार्ग आज भी कच्चा पड़ा है। मार्ग कच्चा होने की वजह से बरसात के दिनों में लोगों को घरों में कैद रहना पड़ता हैं। बरसात के दिनों में यह मार्ग दलदल में तब्दील हो जाता है। जिससे आवागमन पूरी तरह से ठप हो जाता है। मुख्य मार्ग होने की वजह से मजबूरी में लोगों को इसी दलदल भरें मार्ग से गुजरना पड़ता है। यदि गांव में कोई बीमार पड़ जाए जाए तो गांव तक एम्बुलेंस भी नहीं पहुंच पाती है। बरसात के दिनों में सबसे ज्यादा समस्या स्कूली छात्रों को होती है। स्कूल जाने के लिए बच्चों को कीचड़ में घुसकर विद्यालय जाना पड़ता है।

कीचड़ भरे रास्ते से निकलते स्कूली बच्चे अमृत विचार

- मूलभूत सुविधाओं से अभी भी अछूते हैं कई गांव-मजरों के वाशिंदे

मुसीबत | परसिद्धपुर, टेकारी के पास बदहाल मार्ग में हो चुकी हैं दर्जन भर से अधिक मौतें, चारपहिया वाहनों के छींटों से भीग जाते हैं दोपहिया वाहन

गड्ढों में तब्दील हुई सड़क, दुर्घटनाओं में लोग गवां रहे जान

संवाददाता, खागा फतेहपुर

अमृत विचार। गड्ढा मुक्त सड़कों का फरमान खागा तहसील के अंतर्गत धाता क्षेत्र पर नहीं हुआ। धाता से हिनौता मोड़ धाता कस्बे तक सड़क पर गड्ढे ही गड्ढे होने से लोगों को आवाजाही में बहुत ही कठिनाइयों का सामना करना पड़ता है। गड्ढों में भरे बरसाती पानी से समस्या और भी विकराल हो की गई है।

धाता से हिनौता तक सड़क की हालत दयनीय है। वर्षों से यह मार्ग चलने योग्य नहीं है लेकिन और कोई दूसरा विकल्प न होने के कारण राहगीर इस मार्ग से निकलने को मजबूर हैं। वर्षो के इंतजार के बाद सड़क बनना प्रारंभ हुई तो पहले सड़क वहां बनाई गई जहां सड़क चलने लायक थी। उत्तर से महेवा तक इस मार्ग की सबसे अधिक दुर्दशा थी। इस मार्ग में दर्जनों की संख्या में बसें भी चलती हैं। विकास खंड मुख्यालय एवं स्थानीय बाजार होने के कारण क्षेत्रीय लोगों का भी अपने निजी वाहनों से आवागमन बना रहता है। यह मार्ग आधा दर्जन से अधिक शहरों को जोड़ता है। कुछ दिन पहले गड्ढों में ईंट व बोल्डर डाले गए थे लेकिन रात दिन की बड़े साधनों की आवाजाही से फिर एक बार सड़क गड्ढों में तब्दील हो गई। वहीं बरसात होने पर चार पहिया वाहनों के बगल से निकलने वाले दो पहिया वाहन सवार कीचड़ से सन जाते हैं।

सड़क बनने की शुरुआत हुई भी तो गलेहरा गांव की तरफ, जहां साधनों के निकलने में किसी भी तरह की कोई दिक्कत नहीं थी। लोगों को उम्मीद थी कि धाता से महेवा के बीच सड़क बहुत खराब है तो सड़क बनने की शुरुआत इधर से होगी तो कम से कम बरसात के सीजन में निकलने में कुछ आसानी होगी।

टेकारी के पास ऐसी है सड़क। अमृत विचार

डेढ़ माह में बनी तीन किमी. सड़क

धाता से महेवा की ओर बन रही सड़क का काम अत्यंत धीमा है। यदि इसी रफ्तार से सड़क बनाने का काम चलता है तो बरसात के बाद ही हिनौता तक सड़क बन पाएगी। दो-तीन दिन तक सड़क में काम चला तो 15 दिन के लिए रुक जाता है। लोगों का अनुमान था की चुनाव से पहले सड़क बन जाएगी। लगभग डेढ़ माह से धाता बाईपास से हिनौता की ओर बन रही सड़क अब तक मात्र तीन किलोमीटर ही बन पाई है।

क्या बोले स्थानीय लोग...

ननका सिंह निवासी गोपालपुर ने बताया कि कई वर्ष हो गए आज तक गांव की सड़क बदहाल पड़ी है। बारिश के समय हर वर्ष लोगों को दिक्कतों का सामना करना पड़ता है। सड़क में पानी व कीचड होने के कारण लोगों का निकलना दुसवार हो जाता है।

राकेश सिंह निवासी ग्राम टेकारी का कहना रहा की हम ग्राम वासियों का यह दुर्भाग्य की आज भी क्षेत्र में विकास के नाम पर सिर्फ खानापूर्ति की जाती है क्षेत्र की सड़कें बदहाल हैं पता ही नहीं चलता की सड़क गड्ढे में है या गड्ढा सड़क में है।

सुमन सिंह निवासी ग्राम प्रसिद्धपुर ने बताया की कई गांव को जोड़ने वाली यह सड़क अपनी बदहाली पर आंसू बहा रही है। कार्य करने वाली संस्था मात्र लीपापोती करके बैंक बैलेंस को मजबूत करते हैं। सड़क में निम्न किस्म का मैटेरियल डालकर सरकार की क्षवि ख़राब कर रहे हैं।

सागर सिंह, निवासी प्रसिद्धपुर का कहना था की गांव की सड़क सही न होने के कारण ग्राम वासियों को कई तरह की समस्याओं से जूझना पड़ता है। जैसे स्कूली बच्चों को धाता जाना मरीजों के लिए एंबुलेंस की व्यवस्था, यह सारी समस्या ग्राम वासियों के लिए मुसीबत है।

प्रवेश प्रारम्भ
प्रवेश प्रारम्भ
वरुण अर्जुन विश्वविद्यालय
वरुण अर्जुन कॉलेज ऑफ नर्सिंग
उत्तर प्रदेश मेडिकल फैकल्टी से मान्यता प्राप्त
बी.एस.सी. नर्सिंग
(4 वर्षीय डिग्री कोर्स)
शैक्षिक योग्यता : इण्टरमीडिएट साइंस (बायोलॉजी) के साथ
पोस्ट बेसिक नर्सिंग
(2 वर्षीय कोर्स, योग्यता जी.एन.एम. पास आउट)
जी.एन.एम.
(3 वर्षीय नर्सिंग कोर्स, शैक्षिक योग्यता-इंटरमीडिएट 10+2)
ए.एन.एम.
(2 वर्षीय नर्सिंग कोर्स, शैक्षिक योग्यता-इंटरमीडिएट 10+2)
प्रवेश हेतु संपर्क करें :-
मो. 9412151327, 7521001992
पता
वरुण अर्जुन मेडिकल कॉलेज एवं रोहिलखण्ड हॉस्पिटल
NH-24, बन्थरा, जिला शाहजहाँपुर

एक नजर

शिविर में मोतियाबिंद के 21 मरीज चिन्हित

पुखरायां। कस्बा के सुआ बाबा मंदिर परिसर में श्रीओमर वैश्य सेवा समिति की ओर से 110वां निशुल्क नेत्र शिविर का आयोजन किया गया। जिसमे डॉक्टर रोहन, नीतू रावत, प्रिंसी पांडेय, शैलेंद्र कुमार, राम मोहन ने नेत्र शिविर में आए 81 मरीजों की आंखों की जांच की गई। साथ ही 21 मरीजों को मोतियाबिंद होने के कारण उन्हें ऑपरेशन के लिए कानपुर नगर के चौबेपुर अस्पताल भेजा गया।

भोगनीपुर में ट्रक से टकराकर मोर की मौत

पुखरायां। भोगनीपुर कोतवाली क्षेत्र के भोगनीपुर के समीप एक राष्ट्रीय पक्षी मोर ट्रक की चपेट में आ गया। जिससे उसकी मौत हो गई। सूचना पर पहुंचे विश्व हिंदू परिषद के जिला गौरक्षा प्रमुख मनन बजरंगी ने घटना की जानकारी कोतवाली पुलिस को दी। उपनिरीक्षक आनंद कुमार ने सड़क पर मृत पड़े मोर को उठाकर एक तरफ रखवाया और जानकारी वन विभाग के कर्मियों को दी। मौके पर पहुंचे वन कर्मी राष्ट्रीय पक्षी को ले गए और कार्रवाई के बाद शव दफना दिया गया।

सफाई कर रही महिला को जहरीले कीड़े ने काटा

पुखरायां। जहरीला कीड़ा काटने से महिला की हालत बिगड़ गई। बिल्हापुर गांव के राशिद ने बताया कि पड़ोसी शफीकुल की पत्नी बानो (40) को घर में साफ-सफाई करते समय किसी जहरीले कीड़े ने काट लिया। जिससे उनकी हालत बिगड़ गई। परिजन उन्हें सीएचसी ले गए। जहां प्राथमिक उपचार किया गया।

सड़क पर अचानक गश खाकर गिरी वृद्धा

पुखरायां। मुख्य मार्ग पर वृद्धा गश खाकर गिर गई। अमरौधा कस्बा के बनियानी मोहल्ला निवासी शकीरा (65) रविवार को पुखरायां में किसी कार्य के लिए आई हुई थी। वह मुख्य मार्ग पर अचानक गश खाकर गिर गई। लोगों की सूचना पर कांस्टेबल भानु प्रताप वृद्धा को सीएचसी ले गए। जहां इलाज के बाद हालत में सुधार होने पर परिजन महिला को घर ले गए।

कार की टक्कर से बाइक सवार घायल

रूरा। रसूलाबाद थाना क्षेत्र के पालनगर निवासी प्रदीप ने पुलिस को बताया कि वह शनिवार की रात बाइक से अपनी ससुराल शिवराजपुर जा रहे थे। तभी रूरा क्षेत्र के जगनपुर गांव के पास पीपीएन डिग्री कालेज के समीप तेज रफ्तार कार ने उनकी बाइक सवार में जोरदार टक्कर मार दी। जिससे बाइक सवार बुरी तरह घायल हो गए। पुलिस ने उन्हें सीएचसी भेजा और तहरीर मिलने पर कार्रवाई की बात कही है।

डीएफसीसी लाइन पर मिला अज्ञात युवक का शव

मंगलपुर। थाना क्षेत्र के नासरखेडा गांव के सामने डीएफसीसी लाइन पर एक अज्ञात युवक का शव पड़ा मिला। पुलिस के काफी प्रयास के बावजूद मृतक की पहचान नहीं हो सकी है।मंगलपुर क्षेत्र के नासरखेड़ा गांव के समीप खंभा नंबर 556/6 के बीच डीएफसीसी की अप रेल पटरी पर एक अज्ञात करीब 25 वर्षीय युवक का शव पड़ा मिला। स्टेशन मास्टर के मेमो की सूचना पर मौके पर पहुंचे झींझक चौकी प्रभारी अनुज अवस्थी ने छानबीन की, मृतक के पास पहचान की कोई वस्तु नहीं मिली।

कारोबारी पर लगाया 3.67 लाख हड़पने का आरोप

कानपुर। हनुमंत बिहार थानाक्षेत्र में एक एग्रो फूड कंपनी के डॉयरेक्टर ने एक कारोबारी पर लाखों रुपये का माल उधार लेने के बाद रुपये वापस न करने का आरोप लगाते हुए डीसीपी साउथ से शिकायत की। उनके आदेश पर हनुमंत विहार पुलिस ने आरोपी के खिलाफ रिपोर्ट दर्ज की है।

ऑनलाइन हाजिरी के विरोध में शिक्षक संगठनों ने खोला मोर्चा

महानिदेशक ने 8 जुलाई से ऑनलाइन अटेंडेंस लगाने का जारी किया है फरमान

कार्यालय संवाददाता कानपुर देहात

अमृत विचार। परिषदीय विद्यालयों को हाईटेक करने में महकमा जी जान से जुटा हुआ है और 8 जुलाई से सभी परिषदीय स्कूलों में शिक्षकों और बच्चों की उपस्थिति ऑनलाइन दर्ज करनी होगी, लेकिन अटेवा समेत कई शिक्षक संगठनों की तरफ से इसका विरोध भी किया जा रहा है।

परिषदीय स्कूलों को टैबलेट मुहैया कराए जा चुके हैं और विभाग द्वारा सिम कार्ड वितरण प्रक्रिया पूरी होने का दावा भी किया जा रहा है। सभी परिषदीय स्कूलों में 8 जुलाई से टैबलेट पर फेस रिकग्निशन सिस्टम के माध्यम से उपस्थिति दर्ज करने की तैयारी तेज कर दी गई है। स्कूलों में 12 तरह के रजिस्टर को डिजिटल किया जाना है। शिक्षकों और छात्रों की अटेंडेंस भी ऑनलाइन दर्ज करनी है। इसके अलावा विद्यालयों में शिक्षक क्या पढ़ा रहे हैं। इसका पांच मिनट का वीडियो भी बनाकर भेजना होगा। निर्देश है कि वीडियो की गुणवत्ता अच्छी होने के साथ ही आवाज भी स्पष्ट होनी चाहिए। वीडियो लैंडस्केप मोड में बनाना होगा। वीडियो में सबसे पहले विद्यालय, फिर शिक्षक का नाम, संदर्भित विषय आदि का उल्लेख भी करना होगा। विद्यालय खुलने के समय से 15 मिनट पहले विद्यालय में प्रार्थना सभा का आयोजन किए जाने और इसकी फोटो बीईओ को भेजने के निर्देश हैं। इतना ही नहीं परिषदीय विद्यालयों की गुणवत्ता को सुधारने के लिए 32 बिंदुओं की गाइडलाइन जारी की गई है। जबकि अटेवा पेंशन बचाओ मंच, जूनियर शिक्षक संघ, प्राथमिक शिक्षक संघ, राष्ट्रीय शैक्षिक महासंघ, विशिष्ट बीटीसी शिक्षक वेलफेयर एसोसिएशन एवं अन्य शिक्षक संगठनों के पदाधिकारी इस आदेश का विरोध कर रहे हैं। उनका कहना है कि परिषदीय स्कूल दूरस्थ एवं दुर्गम ग्रामीण क्षेत्रों मे अवस्थित है। जहां आवागमन एवं नेटवर्क आदि की समस्या हमेशा बनी रहती है। ऐसे में ऑनलाइन उपस्थिति व पंजिकाओं या डिजिटाइजेशन का आदेश पूरी तरह से अव्यावहारिक है।

शैक्षिक महासंघ कलेक्ट्रेट में आज देगा ज्ञापन

ऑनलाइन उपस्थिति के विरोध शैक्षिक महासंघ आज ज्ञापन देगा। बेसिक शिक्षा विभाग में जबरन थोपे जा रहे डिजिटलाइजेशन और ऑनलाइन उपस्थिति के विरोध में राष्ट्रीय शैक्षिक महासंघ प्रदेश नेतृत्व के आवाहन पर जिला कार्यकारिणी द्वारा सोमवार को मुख्यमंत्री को संबोधित ज्ञापन दिया जाएगा। जिलाध्यक्ष मनोज कुमार शुक्ला ने बताया कि संगठन लगातार ऑनलाइन उपस्थिति प्रारंभ करने से पूर्व शिक्षकों की मूलभूत समस्याओं को दूर करने हेतु शासन को ज्ञापन दे रहा है। फिर भी शासन द्वारा शिक्षकों की समस्याओं को हल किए बिना ऑनलाइन उपस्थिति को जबरन थोपा जा रहा है। इसके विरोध में संगठन के बैनर तले सैकड़ों शिक्षक सोमवार को दोपहर ढाई बजे माती कलेक्ट्रेट परिसर में उपस्थित होकर डीएम को ज्ञापन सौंपेंगे। जिला संगठन मंत्री अनंत त्रिवेदी ने अधिक से अधिक शिक्षकों से कलेक्ट्रेट पहुंचने का आवाहन किया है।

मनकी संपर्क मार्ग की बह गई पुलिया

संवाददाता मूसानगर

मनकी संपर्क मार्ग के सर्विस रोड ही बारिश से बही पुलिया व टूटने का लगा बोर्ड।

अमृत विचार। शनिवार देर रात हुई झमाझम बारिश से मनकी संपर्क मार्ग की सर्विस रोड पर बनी कच्ची पुलिया बह गई। दूरदराज का पानी इकट्ठा होकर इसी नाले से यमुना नदी में गिरता है। उक्त जगह में बन रहे ऊंची कोठी वाले बड़े पुल निर्माण के कारण आने जाने के लिए साइड से सर्विस रोड बनाया गया था। जिसमें पानी के निकासी के लिए पर्याप्त जगह न होने से बारिश का पानी ओवरफ्लो होने से मिट्टी कट कर बह गई। ऐसे में सैकड़ों लोगों का आवागमन प्रभावित है।

ग्रामीण महेश निषाद, संतोष, रामसनेही, अर्जुन सिंह, शिवपूजन आदि ने बताया कि मनकी संपर्क मार्ग में बन रहे ऊंची कोठी वाले पुल के कारण आने जाने के लिए सर्विस रोड बनाया गया था। उसी में पानी निकासी के लिए कच्ची पुलिया बनाई गई थी, लेकिन पुलिया छोटी होने की वजह से पानी पूरी तरह नहीं निकल पा रहा था और ओवरफ्लो हो जाता था। शनिवार देर रात हुई बारिश से पुलिया की मिट्टी बह गई। जिससे आवागमन प्रभावित हो गया और वाहनों को भी निकालने में समस्या उत्पन्न हो गई है। ऊपर-नीचे ढालदार रास्ते में मिट्टी जमा होने के कारण फिसलन बढ़ गई है। ऐसे में कई दुपहिया वाहन फिसलकर चुटहिल हो गए। ग्रामीणों का कहना है कि रिवाइन देवी मंदिर से मनकी संपर्क मार्ग में बन रहे ऊंची कोठी वाले पुल निर्माण में देरी के कारण आवागमन में दिक्कतों का सामना करना पड़ रहा है। उक्त मार्ग में 3.60 करोड़ रुपये की लागत से तीन स्पैन वाले ऊंची कोठी पुल का निर्माण एक साल से अधिक से हो रहा है। पुल निर्माण इकाई ने पुरानी पुलिया के आसपास मिट्टी के ढेर लगा दिए हैं। जिससे मिट्टी बारिश के दिनों में नीची पुलिया में आकर जमा हो रही है और फिसलन के कारण लोगों का पैदल चलना भी मुश्किल हो गया है। लोगों ने मांग की है कि जब तक ऊंची कोठी वाले पुल का निर्माण नहीं हो जाता। तब तक सर्विस रोड पर बड़े पाइप डाल कर पानी निकासी की व्यवस्था कर रास्ते में गिट्टी आदि डालकर मजबूत रास्ता बनाया जाए। जिससे लोगों को आने-जाने में असुविधा न हो।

- बारिश का पानी ओवरफ्लो होने से मिट्टी का हुआ कटान, लोग परेशान

किशोरी ने फंदा लगाकर दी जान

संवाददाता शिवली

किशोरी की मौत पर गमगीन परिजन। अमृत विचार

शिल्पी।

अमृत विचार। मुगरा जसवंतपुर गांव में एक किशोरी ने मकान के दूसरी मंजिल पर बने कमरे में छत के कुंडे में फंदा लगाकर जान दे दी। मौके पर पहुंची पुलिस ने छानबीन की और फॉरेंसिक टीम ने साक्ष्य जुटाए।

शिवली कोतवाली क्षेत्र के मुगरा जसवंतपुर गांव में संजय कुमार राजपूत की सोलह वर्षीय बेटी शिल्पी देवी ने शनिवार की देर शाम संदिग्ध हालात में मकान की दूसरी मंजिल पर बने कमरे में छत के कुंडे में दुपट्टे के सहारे फंदा लगाकर जान दे दी। जानकारी पर मृतका की मां बबली देवी, बहन वंदना, भाई विवेक कुमार, अभिषेक, ऋषीकांत, अवनीश कुमार आदि का रो-रो कर बुरा हाल हो गया। रविवार की सुबह मृतका के पिता की सूचना पर एसआई उमेश कुमार घटनास्थल पर पहुंचे और जांच पड़ताल की। साथ ही फॉरेंसिक टीम को बुलाकर साक्ष्य संकलित कराए।

मृतका के पिता ने पुलिस को बताया कि वह परिवार समेत अपने खेतों पर खड़ी मूंगफली फसल को काटने गए थे। बेटी शिल्पी वहां से खाना बनाने को कहकर घर चली आई थी। जबकि उसकी पत्नी बबली घर पहुंची तो दरवाजे खुले पड़े थे। नीचे की मंजिल पर बेटी जब दिखाई नहीं दी। इसपर दूसरी मंजिल पर बने कमरे में जाकर देखा तो वह फंदे पर लटक रही थी। मौके पर पहुंचे कोतवाल संजय गुप्ता ने बताया कि शव को पोस्टमार्टम के लिए भेजा गया है। रिपोर्ट आने के बाद कार्रवाई की जाएगी।

- पुलिस ने की छानबीन, फॉरेंसिक टीम ने मौके से जुटाए साक्ष्य

लगातार 3 दिन गायब ग्राम सचिव होंगे सस्पेंड

कार्यालय संवाददाता कानपुर देहात

अमृत विचार। लोकसभा चुनाव के बाद अफसर अब विकास कार्यों में लापरवाही बरतने वाले कर्मचारियों के खिलाफ सख्त हो गए हैं। शनिवार को जलिहापुर गौशाला में खामियां व अनियमितता के बाद एक ग्राम विकास अधिकारी के निलंबन के साथ ही सीडीओ ने नियम विरुद्ध कार्य करने वाले सचिवों पर लगाम कसना शुरू कर दिया है।

सीडीओ लक्ष्मी एन।

जनपद के ग्राम पंचायत व ग्राम विकास अधिकारी गांवों में नियमति एवं समय से उपस्थित न होने तथा बिना किसी पूर्व सूचना अनुपस्थित रहते हैं। इस कारण ग्रामवासी अपने विभिन्न कार्यों के लिए विकासखंड, तहसील एवं जनपद मुख्यालय की भागदौड़ करते हैं। इसका संज्ञान लेते हुए सीडीओ लक्ष्मी एन. ने जिला पंचायत राज अधिकारी को सख्त निर्देश दिए हैं कि सचिवों को सुबह 10 बजे क्लस्टर की ग्राम पंचायत में नियमित उपस्थिति जरूरी हो। 10 जुलाई से नियमित उपस्थिति के लिए स्वयं की जियोटैग फोटो प्रतिदिन व्हाट्सएप से डीपीआरओ कार्यालय में दी जाए। यदि किसी भी ग्राम पंचायत सचिवों द्वारा बिना सूचना, अवकाश के बिना अनुपस्थित रहने पर, समय से जियोटैग फोटो उपलब्ध नहीं कराई जाती है, तो संबंधित सचिव का वेतन काटा जाएगा। साथ ही लगातार तीन दिनों तक अनुपस्थित रहने की स्थिति में निलंबन करते हुए विभागीय कार्रवाई की जाएगी।

- सीडीओ ने सचिवों को क्लस्टर की ग्राम पंचायत में सुबह 10 बजे उपस्थित रहने के दिए निर्देश

तो कहीं किसी की जिंदगी न छीन ले 6 फीट का गड्ढा...

संवाददाता सिकंदरा

सिकंदरा में इटावा जाने वाली सर्विस लेन के बीच गड्ढे में भरा बरसाती पानी।

अमृत विचार। कस्बा के बिरहाना ओवरब्रिज के पास कानपुर से इटावा जाने वाले सर्विस रोड पर 6 फीट लंबा गड्ढा हादसों को दावत दे रहा है। थ्री-व्हीलर व दुपहिया सवार गड्ढे की चपेट में आकर आए दिन दुर्घटना का शिकार हो रहे हैं।

एनएचएआई की ओर से सड़क निर्माण में करोड़ों रुपये खर्च किए जाते हैं, लेकिन एक वर्ष से सिकंदरा कस्बा के बिरहाना ओवरब्रिज के पास कानपुर से इटावा जाने वाली लेन पर गड्ढा जिम्मेदारों को दिखाई नहीं दे रहा है। कई बार वहां से गुजर रहे बाइक व साइकिल सवार लोग गड्ढे में गिरकर चुटहिल भी हो चुके हैं। छोटी-मोटी दुर्घटनाएं आए दिन होती रहती हैं। जबकि नेशनल हाईवे वाहन चालक कम से कम 50 से 60 की स्पीड में वाहन चलाते हैं। ऐसे में अचानक गड्ढा आने पर चालक को वाहन नियंत्रित करने में दिक्कत होती है और हादसा हो जाता है। सबसे अधिक मौजूदा बरसात के मौसम में हो रही है। करीब छह फीट के गड्ढे में बरसाती पानी भरने से दिखाई नहीं देता है और रफ्तार से आने वाले वाहन चालक गिरकर दुर्घटना का शिकार हो जाते हैं। इस संबंध में एनएचएआई के अवनीश तिवारी ने बताया कि गड्ढे के संबंध में उच्चाधिकारियों को अवगत कराया जा चुका है। जल्द ही गड्ढे की मरम्मत कराई जाएगी।

मेडिकल स्टोर से सामान व नकदी चोरी

संवाददाता राजपुर

चोरी हुए सामान के बावत जानकारी देता पीड़ित। अमृत विचार

अमृत विचार। कस्बे के मुगल मार्ग किनारे स्थित एक मेडिकल स्टोर में रात को चोरों ने ताला तोड़कर हजारों रुपये का कॉस्मेटिक का सामान पार कर दिया। पीड़ित ने पुलिस को तहरीर दी है।

राजपुर कस्बे के सेवानिवृत शिक्षक नूर बख्श ने बताया कि उनकी कस्बे के गुलाब वाटिका गेस्ट हाउस के समीप नूर मेडिकल स्टोर के नाम से दुकान है। दुकान में दवाईयों के अलावा कॉस्मेटिक का सामान भी रखते है। शनिवार की शाम वह रोज की तरह दुकान बंद करके घर चले गए थे। रविवार की सुबह जब दुकान पर आए तो ताले टूटे पड़े थे और दुकान के अंदर जाकर देखा तो गुल्लक में रखे करीब 700 रुपये के अलावा कॉस्मेटिक सामान जिसकी कीमत करीब 26350 रुपये है चोरी कर ले गए। चौकी प्रभारी पंकज कुमार ने बताया कि तहरीर पर जांच की जा रही है।

रनियां में मेडिकल स्टोर से 90 हजार व दवाओं के दो गत्ते चोरी

रनियां। नगर पंचायत के बाजार रोड स्थित एक मेडिकल स्टोर से चोरों ने शटर तोड़कर 90 हजार की नकदी और दवा के गत्ते चोरी कर लिए। दुकानदार की सूचना पर पहुंची पुलिस ने आसपास की दुकानों में लगे सीसीटीवी फुटेज के सहारे छानबीन शुरू कर दी है। रनियां निवासी सूरज सिंह यादव की बाजार रोड पर सांई मेडिकल स्टोर के नाम से दुकान है। रात में गुजर रहे राहगीरों ने मेडिकल स्टोर का शटर खुला देख तो संचालक को सूचना दी। मौके पर पहुंचे सूरज ने दुकान के अंदर जाकर देखा तो वहां रखे 90 हजार रुपये व कानपुर से आए हुए दवा के दो गत्ते नदारद मिले। पीड़ित ने मामले की सूचना पुलिस को दी। मौके पर पहुंची पुलिस ने जांच पड़ताल की। रविवार को पुलिस ने मेडिकल स्टोर के आसपास लगे सीसीटीवी फुटेज खंगाले। थाना प्रभारी महेंद्र पटेल ने बताया कि रिपोर्ट दर्ज कर छानबीन की जा रही है।

सार-संक्षेप

अकबरपुर रेंज में पौधरोपण करते वन कर्मी व क्षेत्रीय लोग। अमृत विचार

वन महोत्सव के अंतिम दिन सभी रेंज में किया गया पौधरोपण

कानपुर देहात। जिलाधिकारी के निर्देशन में वन महोत्सव के तहत जनपद के सभी रेंज में पौधरोपण कार्यक्रम किए गए। इस दौरान लोगों को पौधरोपण के बाद संरक्षण की शपथ भी दिलाई गई। डीएफओ एके द्विवेदी ने बताया रविवार को वन महोत्सव के समापन पर अकबरपुर रेंज के दुआरी गांव में ग्राम प्रधान रेखा सिंह व ग्रामीणों ने पौधरोपण किया। इसके बाद ग्राम वासियों को पर्यावरण व जल संरक्षण के प्रति जागरूक किया गया। रसूलाबाद रेंज अंतर्गत असालतगंज वन ब्लाक में मुख्य अतिथि जिला पंचायत सदस्य विश्राम सिंह ने एक पौधा अपनी मां के नाम पर रोपित किया। भोगनीपुर रेंज के अमराहट में ग्राम प्रधान ने गांववासियों के साथ पौधरोपण किया। क्षेत्रीय वनाधिकारी अकबरपुर सर्वेश कुमार भदौरिया, क्षेत्रीय वनाअधिकारी रसूलाबाद एसएन सिंह, क्षेत्रीय वनाधिकारी भोगनीपुर स्वामीदीन समेत अन्य लोग उपस्थित रहे।

पौधरोपण करते संस्था के पदाधिकारी। अमृत विचार

ग्रीन गार्जियन फाउंडेशन ने शुरू की पेड़ लगाने की मुहिम

रूरा। कस्बे में नव युवकों द्वारा चलाए गए ग्रीन गार्जियन फाउंडेशन की तरफ से पौधरोपण शुरू किया गया है। जिसमे फाउंडेशन द्वारा जगह आप बताएं, पेड़ हम लगाएंगे की मुहिम चलाकर रविवार से पौधरोपण शुरू कर दिया गया। फाउंडेशन अध्यक्ष ने कहा पेड़ हमारे पर्यावरण के रक्षक हैं। थाना ग्राउंड में अलग-अलग प्रजाति के करीब 15 पौधे लगाए गए। इस दौरान इंस्पेक्टर रूरा एसएन सिंह, दरोगा राजकुमार, पुष्पेंद्र, विवेक, फाउंडेशन के अलकेश पांडेय, शुंभम शुक्ला, शीलेंद्र सविता, ओम त्रिपाठी, गौरव शुक्ला, अतुल आदि मौजूद रहे।

छात्रा का इंस्टाग्राम आईडी हैक कर वायरल की फोटो

मंगलपुर। थाना क्षेत्र के एक गांव की छात्रा की इंस्टाग्राम आईडी हैक कर फोटो एडिट कर वायरल कर दी गई। किसी को बताने पर जान से मारने की धमकी दी। पीड़िता के पिता की तहरीर पर पुलिस ने रिपोर्ट दर्ज की है। एक गांव निवासी व्यक्ति ने पुलिस को दी तहरीर में बताया कि उसकी नाबालिक पुत्री झींझक स्थित एक कॉलेज में इंटर की छात्रा है। आरोप है कि उसी कक्षा में पढ़ने वाला एक छात्र उसकी लड़की को आते-जाते रास्ते में पीछा कर परेशान कर रहा है। उसने पुत्री की इंस्टाग्राम आईडी हैक कर उसकी चैट वायरल कर दी। मुख्य आरोपी छात्र करियाझाला का आयुष है। उसने अपने साथी दीपक के सहयोग से पुत्री की फोटो एडिट कर वायरल की है। तहरीर पर पुलिस ने पाक्सो समेत अन्य धाराओं में रिपोर्ट दर्ज कर छानबीन शुरू की है।

रोस्टर के बाद शटडाउन लेकर फाल्ट की करते मरम्मत

कानपुर देहात। मानसूनी बारिश के बीच जहां एक ओर बिजली व्यवस्था औंधे मुंह है। वहीं विद्युत कर्मी रोस्टर के बाद शटडाउन लेकर फाल्ट की मरम्मत करते हैं। इससे घंटों बिजली कटौती होती है और लोगों को परेशान होना पड़ता है। बारिश शुरू होने के बाद से विद्युत व्यवस्था पूरी तरह से बेपटरी है। हर रोज जर्जर तारों से फाल्ट होते हैं। ऐसे में घंटों बिजली गुल रहती है और लोगों को पेयजल समेत अन्य समस्याओं से जूझना पड़ता है। रविवार दोपहर रोस्टर के अनुसार करीब ढाई बजे अकबरपुर नगर की बिजली काट दी गई। दोबारा शाम करीब सवा चार बजे आपूर्ति शुरू हुई तो केवल आधे नगर की आपूर्ति की बहाल की गई। जबकि माती रोड, आंबेडकर नगर समेत कई जगहों पर बिजली नहीं आई। जानकारी पर बताया गया कि रोस्टर के बाद शट डाउन लेकर लाइनमैन फाल्ट की मरम्मत कर रहे हैं। जिससे बिजली काटी गई है।

सड़क हादसे में मृत युवक की दो दिन बाद शिनाख्त

रनियां। थाना क्षेत्र में दो दिन पूर्व हुए सड़क हादसे में घायल अज्ञात युवक के शव की पहचान मृतक के भाई ने की है। जिसके बाद पुलिस ने शव को पीएम के लिए भेजा है। रविवार को बरौर थाना क्षेत्र के मीनापुर गांव निवासी आयुष सचान अपनी मां बृजेंद्र कुमारी व ग्राम प्रधान रामलखन सचान के साथ रनियां थाने पहुंचे। जिसपर पुलिस ने उन्हें फोटो व मृतक के कपड़े दिखाए। जिन्हें देखकर आयुष ने मृतक की शिनाख्त अपने भाई इंद्रजीत सचान (32) के रूप में की। परिजनों ने अनहोनी की आशंका जताई है। एसओ रनियां महेंद्र सिंह ने बताया कि पीएम रिपोर्ट व तहरीर मिलने पर कार्रवाई की जाएगी।

सगे भाइयों से मारपीट व धमकी देने में रिपोर्ट दर्ज

मंगलपुर। थाना क्षेत्र के हवासपुर गांव में तीन लोगों ने अपने साथियों के साथ किसान भाईयों के साथ मारपीट करते हुए कनपटी पर बंदूक लगाकर जान से मार देने की धमकी दी। पुलिस ने रिपोर्ट दर्जकर जांच शुरू की है। हवासपुर गांव निवासी शिवम बाजपेई ने पुलिस को बताया कि उसे लेखपाल रामजी चतुर्वेदी से सूचना मिली कि उसकी जमीन का सीमांकन किया जाएगा। जिसपर वह अपने खेतों पर भाई के साथ पहुंच गया। वहां जैसे ही नाप चालू हुई। तभी मौके पर मौजूद महेशपुर के साकेत पाल, सुरजीत, जयंत अपने बीस साथियों के साथ लाइसेंसी राइफल व रिवाल्वर लेकर आ अए। आरोप है कि उक्त लोगों ने उसके सिर पर रिवाल्वर व भाई की कनपटी पर राइफल लगाकर गालीगलौज करते हुए मारापीटा। किसी तरह दोनों भाईयों ने भागकर जान बचाई। मंगलपुर पुलिस ने मामले में रिपोर्ट दर्ज कर ली है।

जीवन बंधन | इस योजना में पहले 15 हजार रुपये का मिलता था लाभ, पात्र कर सकते आवेदन

कन्या सुमंगला में अब मिलेंगे 25 हजार रुपये

कार्यालय संवाददाता कानपुर देहात

अमृत विचार। मुख्यमंत्री कन्या सुमंगला योजना की सभी छह श्रेणियों में प्राप्त होने वाली कुल धनराशि 15 हजार रुपये को बढ़ाकर वित्तीय वर्ष 24-25 से 25 हजार रुपये कर किया गया है। उक्त जानकारी जिला प्रोबेशन अधिकारी रेनू यादव ने दी है।

उन्होंने बताया कि योजना अंतर्गत प्रथम श्रेणी के लिए बालिका का जन्म होने पर दो हजार रुपये के स्थान पर अब पांच हजार रुपये, द्वितीय श्रेणी बालिका के एक वर्ष तक के पूर्ण टीकाकरण के बाद एक हजार के स्थान पर दो हजार रुपये, तृतीय श्रेणी कक्षा प्रथम में बालिका के प्रवेश के बाद दो हजार की जगह तीन हजार रुपये, चतुर्थ श्रेणी में कक्षा छह में बालिका के प्रवेश के बाद दो हजार के स्थान पर तीन हजार रुपये, पंचम श्रेणी कक्षा नौ में बालिका के प्रवेश के बाद तीन हजार की जगह पांच हजार रुपये व छठवीं श्रेणी की बालिकाएं जिन्होंने कक्षा दस या बारहवीं उत्तीर्ण करके स्नातक या दो वर्षीय कोर्स, अधिक अवधि के डिप्लोमा कोर्स में प्रवेश लिया हो, उन्हें पांच हजार के स्थान पर सात हजार रुपये एक मुश्त दी जाएगी। उन्होंने बताया कि लाभार्थी का परिवार उत्तर प्रदेश का निवासी होना चाहिए और पारिवारिक वार्षिक आय तीन लाख तक होनी चाहिए। किसी परिवार की अधिकतम दो ही बच्चियों को योजना का लाभ मिल सकेगा। लाभार्थी के परिवार में अधिकतम दो बच्चे हों, यह लाभ किसी महिला को द्वितीय प्रसव से जुड़वा बच्चे होने पर तीसरी संतान के रूप में लड़की को भी अनुमन्य होगा। यदि किसी महिला को पहले प्रसव से बालिका है और वह द्वितीय प्रसव से दो जुड़वा बालिकाएं होती हैं। तो तीनों बालिकाओं को लाभ अनुमन्य होगा। लाभार्थी को कन्या सुमंगला योजना के अंतर्गत देय धनराशि पीएफएमएस प्रणाली से उसके बैंक खाते में सीधे भेजी जाएगी। जनपद का कोई भी पात्र आवेदक योजना के वेब पोर्टल, नजदीकी आंगनबाड़ी केंद्र या जिला प्रोबेशन अधिकारी कार्यालय कमरा नंबर 105 कलेक्ट्रेट के माध्यम से आवेदन कर सकता है।

स्कूली बच्चों के साथ साझा कर सकेंगे जन्मदिन

कार्यालय संवाददाता कानपुर देहात

अमृत विचार। समुदाय के लोग अब जन्मदिन, शादी व त्योहारों की खुशी परिषदीय स्कूलों में बच्चों के साथ साझा कर सकेंगे। शासन ने स्कूली बच्चों के लिए तिथि भोजन योजना लागू की है। इसके तहत कोई भी व्यक्ति बच्चों को पोषण भोजन करा सकेगा।

शासन ने परिषदीय स्कूलों के बच्चों को पौष्टिक भोजन उपलब्ध कराने के लिए समुदाय की भागीदारी तय करने के लिए नई पहल शुरू की है। जिसके तहत बच्चे या किसी व्यक्ति के जन्मदिन, विवाह की वर्षगांठ व त्योहार के मौके पर बाहरी लोग परिषदीय स्कूलों के बच्चों को भोजन करा सकेंगे। बच्चों को कराया जाने वाला भोजन स्कूल में ही बनाया जाएगा। लेकिन इस भोजन के लिए खाद्यान्न या कंवर्जन कास्ट का इस्तेमाल नहीं किया जा सकेगा। बाहर से पका कर लाया भोजन बच्चों को नहीं दिया जाएगा। बीएसए अजय मिश्रा ने बताया कि एमडीएम योजना में तिथि भोजन को शामिल करने के निर्देश दिए गए हैं।

- परिषदीय स्कूलों में तिथि भोजन योजना लागू, बच्चे करेंगे पोषण युक्त भोजन

एक नजर

नसबंदी को लेकर बढ़ा पुरुषों का रुझान

अमृत विचार ,लखनऊ : परिवार नियोजन सेवाओं के प्रति जागरूकता बढ़ने से प्रदेश में परिवार नियोजन साधनों के उपयोग में भी वृद्धि हुई है। स्वास्थ्य विभाग के आंकड़े बताते हैं कि वर्ष 2022-23 से 2023-24 तक कुल परिवार नियोजन साधनों के उपयोग में 14 फीसद की वृद्धि हुई है। नसबंदी में पुरुषों का रुझान बढ़ा है, 29 प्रतिशत वृद्धि पुरुष नसबंदी में और महिलाओं में 17 फीसद का इजाफा हुआ है। वहीं, त्रैमासिक गर्भनिरोधक इंजेक्शन अंतरा के इस्तेमाल में 41 फीसद हुई है। महाप्रबंधक परिवार नियोजन डॉ. सूर्यांश ओझा ने रविवार को बताया कि प्रसव उपरांत परिवार नियोजन में इंट्रायूटेरिन कॉन्ट्रासेप्टिव डिवाइस (पीपीआईयूसीडी) के इस्तेमाल में 24 फीसद की वृद्धि हुई है, जबकि आईयूसीडी के उपयोग में 12 प्रतिशत का इज़ाफा हुआ है।

स्कूली वाहनों की जांच के लिए आज से चलेगा अभियान

अमृत विचार, लखनऊ : स्कूली वाहनों की जांच के लिए सोमवार को प्रदेश में जांच अभियान चलाया जाएगा। मुख्यमंत्री के निर्देश पर चलाए जा रहे इस अभियान में परिवहन विभाग के अधिकारी फिटनेस, परमिट, बीमा, प्रदूषण प्रमाणपत्र समेत 13 बिंदुओं पर वैधता की जांच करेंगे। सभी बिंदुओं पर सही न मिलने पर वाहनों की सीज कर संबंधित थानों में बंद करा दिया जाएगा। परिवहन आयुक्त चन्द्र भूषण सिंह के मुताबिक प्रदेश के स्कूलों में 55 हजार वाहन संचालित हैं। इनकी जिले वार सूची तैयार कर ली गई है। परिवहन मंत्री ने फिट और अनफिट वाहनों की अलग-अलग सूची तैयार करने के निर्देश दिए हैं।

आज खुलेगा तीन जोन में सफाई का टेंडर

अमृत विचार, लखनऊ : नगर निगम के तीन जोन में सफाई के लिए टेंडर सोमवार को खोला जाएगा। पांच कंपनियों ने इसमें रुचि दिखाई है। जिस कंपनी को काम मिलेगा वह जोन दो, पांच व आठ में सड़क और नालियों की सफाई करेगी। इसके लिए नगर निगम प्रतिमाह 6.5 करोड़ रुपये भुगतान करेगा। डोर-टू-डोर कूड़ा कलेक्शन और डम्पिंग यार्डों से शिवरी प्लांट तक कूड़ा पहुंचाने का खर्च अलग से दिया जाएगा। नगर निगम ने शहर की सफाई व्यवस्था में सुधार के लिए ईकोग्रीन कंपनी को हटा दिया था। इसके बाद सभी आठ जोन में सफाई के लिए बड़ी कंपनी को लाने के लिए टेंडर निकाले थे। जोन एक, तीन, चार, छह और सात का काम हैदराबाद की कंपनी रामकी को मिला था। कंपनी अभी घरों से कूड़ा कलेक्शन का काम कर रही है।

बसपा में जिला स्तर पर कार्यकारिणी में बदलाव

अमृत विचार, लखनऊ : लोकसभा चुनाव में हार के बाद बसपा ने जिला स्तर पर कार्यकारिणी का रिव्यू करना शुरू कर दिया हैं। बसपा प्रमुख मायावती के निर्देश पर रविवार को लखनऊ समेत कई जिलों में निष्क्रिय सदस्यों के स्थान पर नए सक्रिय सदस्यों को शामिल किया गया है। उक्त क्रम में जिला अध्यक्ष शैलेन्द्र कुमार गौतम ने बताया कि जिला इकाई में महासचिव करन पटेल समेत आठ सदस्यों को नियुक्त किया गया है। कमेटी में उपाध्यक्ष राकेश जायसवाल, सचिव रमा शंकर गौतम, खजांची युसुफ गाजी को नियुक्त किया गया है, इसके अलावा कार्यकारिणी सदस्यों में एड.विशाल कांशी, कुलदीप रावत, बीवीएफ संयोजक विजय चौधरी, संयोजक बामसेफ आर के बर्मन को बनाया गया है।

रेशम उद्योग को बढ़ावा देने की तैयारी

राज्य ब्यूरो, लखनऊ

अमृत विचार : प्रदेश में कारोबारी माहौल को बढ़ाकर वन ट्रिलियन डॉलर अर्थव्यवस्था बनाने के लक्ष्य की ओर बढ़ रही प्रदेश सरकार रेशम उद्योग को भी बढ़ावा देने को तैयार है। इसी क्रम में, अब महराजगंज, बस्ती, सहारनपुर व औरैया को मल्टी एंड रीलिंग यूनिट्स से लैस करने की प्रक्रिया शुरू हो गई है।

इन रीलिंग यूनिट्स के अंतर्गत 10 बेसिन युनिट्स की क्रय प्रक्रिया रेशम विभाग ने शुरू कर दी है। इस क्रय प्रक्रिया को कॉन्ट्रैक्टर एजेंसी द्वारा पूरा किया जाएगा, जिसे रेशम विभाग नियुक्त करेगा। कॉन्ट्रैक्टर एजेंसी को कार्य आवंटन के बाद 90 दिनों के भीतर इन सभी युनिट्स को निर्धारित जिलों में डिलिवर व इंस्टॉल करना होगा। कार्य को पूरा करने के लिए रेशम विभाग की ओर से जो आवेदन मांगे गए हैं, उसमें मुख्यतः उद्योग व उद्यम प्रोत्साहन निदेशालय व राष्ट्रीय लघु उद्योग निगम से पंजीकृत कंपनियों को वरीयता दी जाएगी।

दरअसल, मल्टी एंड रीलिंग यूनिट में विभिन्न मशीनरी कॉम्पोनेंट्स होते हैं, जो बेसिन युनिट्स के अंतर्गत आते हैं। कुल 10 बेसिन युनिट्स की क्रय प्रक्रिया फिलहाल रेशम विभाग द्वारा पूरी की जा रही है।

हरियाली बढ़ाने को पड़ोसी देश व राज्यों के बीच बनेगा समन्वय

राज्य ब्यूरो, लखनऊ

- प्रदेश की सीमाओं पर अपनी जमीन पर पौधरोपण के साथ ही दूसरे राज्यों को भी जोड़ेगा वन विभाग
- नेपाल व सीमावर्ती राज्यों पर इस बार मित्र वन बसाएगी प्रदेश सरकार
- 35 वन प्रभागों द्वारा मित्र वन की स्थापना के लिए स्थानों का किया गया चयन

अमृत विचार : प्रदेश सरकार वृक्षारोपण जन अभियान-2024 के तहत पड़ोसी देश नेपाल व उप्र. के सीमावर्ती राज्यों पर मित्र वन बसाएगी। इसके लिए 35 वन प्रभागों में स्थानों को चुन लिया गया है। मुख्यमंत्री योगी के निर्देश पर 20 जुलाई को 35 करोड़ पौधरोपण के साथ ही हरियाली बढ़ाने के लिए वन विभाग पड़ोसी देश व राज्यों से भी समन्वय स्थापित कर रहा है।

यही नहीं, सीमाओं पर उप्र. की जमीन में पौधरोपण के साथ ही वन विभाग दूसरे राज्यों के गणमान्यों को इस महाभियान से जोड़ेगा। उप्र. के सीमावर्ती जिलों सहारनपुर, मुजफ्फरनगर, बिजनौर, मुरादाबाद, रामपुर, बरेली, पीलीभीत, लखीमपुर खीरी, बहराइच, श्रावस्ती, बलरामपुर, सिद्धार्थनगर, महराजगंज, कुशीनगर, देवरिया, बलिया, गाजीपुर, चंदौली, सोनभद्र, मीरजापुर, प्रयागराज, चित्रकूट, बांदा, महोबा, झांसी, ललितपुर, जालौन, इटावा, आगरा, मथुरा, अलीगढ़, नोएडा, गाजियाबाद, बागपत व शामली में व्यापक पौधरोपण कार्यक्रम की तैयारी की जा चुकी है।

दरअसल, बीते दिनों एक कार्यक्रम में मुख्यमंत्री योगी आदित्यनाथ ने नेपाल की ओर पौधरोपण को लेकर चिंता भी जाहिर की थी। इसे देखते हुए वन विभाग इस बार नेपाल के बॉर्डर वाले सोनौली महराजगंज, लखीमपुर खीरी, श्रावस्ती, बहराइच, पीलीभीत समेत सभी जिलों की सीमाओं पर भी मित्र वन स्थापित करेगी। यहां पौधरोपण के दौरान न सिर्फ प्रदेश के जनप्रतिनिधि, बल्कि पड़ोसी देश से भी समन्वय स्थापित कर उन्हें इस कार्यक्रम से जोड़ने की पहल की जाएगी।

प्रधान मुख्य वन संरक्षक व विभागाध्यक्ष सुधीर कुमार शर्मा ने 35 वन प्रभागों की ओर से मित्र वन की स्थापना के लिए स्थान का चयन करते हुए पड़ोसी देश नेपाल व सीमावर्ती राज्य के गणमान्य अतिथियों से कराए जाने वाले पौधरोपण के लिए पौध प्रजातियों को चिह्नित करने का भी निर्देश दिया है। अपर मुख्य वन संरक्षक पीपी सिंह ने बताया कि पौधरोपण के लिए नर्सरी में पौधे भी तैयार हो गए हैं। मित्र वन बसाने व उसे समृद्ध बनाने के लिए संबंधित प्रभागों के डीएफओ को निर्देश भी जारी कर दिए गए हैं।

बारिश से अस्त-व्यस्त हुई बिजली आपूर्ति, लोग परेशान

राज्य ब्यूरो, लखनऊ

- स्थानीय खराबी के कारण प्रदेश के ज्यादातर इलाकों में बाधित हुई बिजली
- नहीं चालू हो सकीं बंद इकाइयां पर घट गई बिजली की अधिकतम मांग

अमृत विचार : बारिश के कारण रविवार को प्रदेश में बिजली की मांग घट गई। अधिकतम मांग लगभग 22 हजार मेगावाट दर्ज हुई, पर स्थानीय खराबी के कारण प्रदेश के ज्यादातर इलाके बिजली संकट की चपेट में आ गये। घंटों बिजली आपूर्ति चालू न होने के कारण लोग परेशान रहे।

उत्तर प्रदेश पावर कॉरपोरेशन के सूत्रों के अनुसार, रिजर्व शट डाउन पर भेजी गईं टांडा बिजलीघर की 110 मेगावाट क्षमता की चार इकाइयां और हरदुआगंज की 250 मेगावाट व 105 मेगावाट क्षमता की दो इकाइयों में उत्पादन ठप रहा। इन इकाइयों के सोमवार को चालू किए जाने की संभावना है। दूसरी ओर, तकनीकी खराबी के कारण ऊंचाहार बिजलीघर की 210 मेगावाट व 250 मेगावाट, ओबरा बिजलीघर की दो-दो सौ मेगावाट की दो इकाइयां चालू नहीं हो सकीं। इससे करीब 1522 मेगावाट बिजली उत्पादन कम रहा। वैकल्पिक व्यवस्था के तहत एनर्जी एक्सचेंज व अन्य स्रोतों से बिजली आपूर्ति के साथ स्थिति काबू में की गई। सूत्रों ने बताया कि मांग में कमी आने के बाद भी गांवों, नगर पंचायतों, तहसील मुख्यालयों व बुंदेलखंड क्षेत्रों में घोषित बिजली कटौती होती रही। गांवों में 22 घंटे, नगर पंचायतों व तहसील क्षेत्रों में 23.50 घंटे व बुंदेलखंड क्षेत्र में 22 घंटे बिजली आपूर्ति हुई पर बारिश के कारण ज्यादातर इलाकों में बिजली आपूर्ति बाधित रही। इससे क्षेत्रों में बिजली संकट बना रहा।

सोशल मीडिया के जरिए उपभोक्ताओं से संवाद और मजबूत करेगा पावर कॉरपोरेशन

उत्तर प्रदेश पावर कॉरपोरेशन सोशल मीडिया के जरिए उपभोक्ताओं से संवाद और मजबूत करेगा। कॉरपोरेशन की ओर से वितरण निगमों में खुले सोशल मीडिया सेल को मजबूत करने के निर्देश दिये गये हैं। कॉरपोरेशन के अधिकारियों ने बताया कि सोशल मीडिया प्लेटफॉर्म सभी जिलों में उपभोक्ताओं के साथ संवाद स्थापित करने का अच्छा माध्यम बन रहे हैं। इन माध्यमों के जरिए लोग न सिर्फ बिजली आपूर्ति से संबंधित शिकायतें दर्ज करा रहे हैं, बल्कि अन्य समस्याएं दर्ज कराकर निराकरण भी करा रहे हैं। उन्होंने बताया कि वॉट्सएप व एसएमएस के जरिए उपभोक्ताओं को उनके बकाया बिलों व उनके भुगतान की तारीखों के बारे में अलर्ट भेजने की सुविधा उपलब्ध कराई गई है।

देश के आ नई बिजली दरों के निर्धारण के लिए आज से शुरू होगी सुनवाई

प्रदेश में नई बिजली दरों के निर्धारण के लिए सोमवार से सुनवाई शुरू होगी। राज्य विद्युत नियामक आयोग कानपुर में केस्को कार्यालय में उपभोक्ताओं का पक्ष सुनेगा। उत्तर प्रदेश राज्य विद्युत उपभोक्ता परिषद के अध्यक्ष अवधेश कुमार वर्मा ने कहा कि सुनवाई के दौरान उपभोक्ताओं का पक्ष मजबूती से रखा जाएगा। किसी भी हाल में प्रदेश में नई बिजली दरें बढ़ने नहीं दी जाएंगी। उन्होंने कहा कि बिजली कंपनियों पर उपभोक्ताओं की सरप्लस धनराशि निकल रही है, ऐसे में बिजली दरें बढ़ाने के बजाय कम किये जाने की आवश्यकता है।

25 हजार का इनामी मुठभेड़ में गिरफ्तार

अमृत विचार, लखनऊ : बुलंदशहर कोतवाली पुलिस ने रविवार को 25 हजार के इनामी अभियुक्त को मुठभेड़ में गिरफ्तार किया है। अभियुक्त पर बुलंदशहर के अलावा महाराष्ट्र के विभिन्न थानों में हत्या, हत्या के प्रयास, आर्म्स एक्ट सहित कुल नौ मामले दर्ज हैं। पुलिस अधिकारियों ने बताया कि रविवार को कोतवाली क्षेत्र के धमेड़ा बस अड्डे के पास चेकिंग के दौरान बाइक पर जा रहे कुछ लोगों को चेकिंग के उद्देश्य से रोका गया। इस दौरान बाइक सवार भागने लगे। जब इनका पीछा किया गया तो अचानक बाइक सवारों ने पुलिस टीम पर फायरिंग करनी शुरू कर दी। जवाब में फायरिंग की गई, जिसमें एक बाइक सवार घायल होकर बाइक से गिर पड़ा। जब मौके पर जाकर देखा गया तो वह इनामी अपराधी बादल निकला, जबकि बाइक पर बैठा दूसरा व्यक्ति मौका देख कर फरार हो गया। बादल के खिलाफ हत्या, हत्या के प्रयास सहित कई मामले दर्ज हैं। सिर्फ महाराष्ट्र के ही विभिन्न थानों में पांच गंभीर मामले दर्ज हैं। महाराष्ट्र पुलिस लंबे समय से बादल की तलाश कर रही थी।

मंडल में आज से पकड़े जाएंगे निराश्रित गोवंश

कार्यालय संवाददाता, लखनऊ

- पुलिस के साथ मिलकर अभियान चलाएंगी पांच विभागों की टीमें
- पकड़ने से पहले की जाएगी गोवंश की गिनती

अमृत विचार : लखनऊ मंडल के सभी जिलों के नगर और ग्रामीण क्षेत्रों में निराश्रित गोवंशों को पकड़ने के लिए सोमवार से अभियान चलाया जाएगा। इसके लिए पुलिस समेत छह विभाग की टीमों को लगाया गया है। पकड़ने से पहले टीमें निराश्रित गोवंश की गिनती करेंगी, फिर उन्हें पकड़कर गोशालाओं में भेजेंगी।

प्रदेश में निराश्रित गोवंशों को पकड़कर गोशालाओं में संरक्षित करने के लिए नवंबर से फरवरी तक विशेष अभियान चलाया गया था। शासन के संज्ञान में आया कि लखनऊ मंडल के लखनऊ, उन्नाव, सीतापुर, हरदोई, रायबरेली, लखीमपुर खीरी जिले में निराश्रित हैं। इन गोवंशों को संरक्षित करने के लिए सोमवार से अभियान चलाने के निर्देश दिए गए हैं। गोवंश की पहले गणना की जाएगी फिर 20 जुलाई तक पकड़कर उन्हें गोशालाओं में संरक्षित किया जाएगा।

अभियान में पशुपालन, पंचायती राज, ग्राम्य विकास, राजस्व, नगर विकास के साथ पुलिस विभाग को भी शामिल किया गया है। शासन ने यह भी निर्देश दिए हैं कि निर्माणाधीन गोशालाएं तैयार कर क्रियाशील कराएं और संचालित अस्थाई गोशालाओं की क्षमता बढ़ाई जाए।

भवनों का व्यावसायिक उपयोग करने वालों से ज्यादा होगी हाउस टैक्स की वसूली

राज्य ब्यूरो, लखनऊ

- अभी तक केवल नगर निगम वाले 17 शहरों में ही लागू थी यह व्यवस्था
- अब नगर पालिका परिषदों व पंचायतों में भी इसी तरह हाउस टैक्स की होगी वसूली

अमृत विचार : प्रदेश सरकार बड़े शहरों की तरह छोटे शहरों में भी भवनों का व्यावसायिक उपयोग कर ज्यादा मुनाफा कमाने वालों से दो से तीन गुना तक हाउस टैक्स लेगी। अभी तक यह व्यवस्था केवल नगर निगम वाले 17 शहरों में ही लागू थी। अब नगर पालिका परिषदों और नगर पंचायतों में भी इसी तरह हाउस टैक्स की वसूली की जाएगी।

प्रमुख सचिव नगर विकास अमृत अभिजात ने इस बाबत मंत्रिमंडल की मंजूरी के बाद उप्र. नगर पालिका (भवन या भूमि या दोनों के वार्षिक मूल्य पर कर) नियमावली-2024 जारी कर दी है। इसके आधार पर अब नगर पालिका परिषद और नगर पंचायतों में भी हाउस टैक्स की वसूली होगी। इन शहरों में रहने वाले भवन स्वामी स्वयं अपना हाउस टैक्स तय कर निकायों में जमा कर सकेंगे।

नियमावली के अनुसार, सरकारी छात्रावास, राजकीय या सहायता प्राप्त संस्थानों, स्वीमिंग पुल, क्रीड़ा केंद्र, जिम, शारीरिक स्वास्थ्य केंद्र, थियेटर केवल सांस्कृतिक कार्यक्रम वाले, संगीत व नृत्य केंद्र से नियत दर के समान हाउस टैक्स लिया जाएगा। इसी क्रम में लघु औद्योगिक इकइयां, एकल स्क्रीन सिनेमाघर, 120 वर्ग फीट या 11.14 वर्ग मीटर क्षेत्रफल की चाय की दुकान, दूध, डबलरोटी, अंडे, धोबी, लांड्री, फल, सब्जी, फोटो स्टेट, हेयर ड्रेसर व दर्जी की दुकान वालों से सामान्य हाउस टैक्स की वसूली की जाएगी।

वहीं, मेडिकल स्टोर, प्रत्येक प्रकार के वाणिज्यक काम्प्लेक्स, स्थापित बाजारों में स्थित दुकानें, टेंट हाउस, भवन निर्माण सामग्री की दुकान और निजी कोचिंग संचालकों से दोगुना हाउस टैक्स लिया जाएगा। उदाहरण के लिए सामान्य भवन का जितना हाउस टैक्स होता है, इन भवनों से इसका दोगुना हाउस टैक्स वसूलने की तैयारी है।

बीएल संतोष ने पदाधिकारियों, कार्यकर्ताओं को किया उत्साहित

राज्य ब्यूरो, लखनऊ

- उप चुनाव को मजबूती से लड़कर विजय सुनिश्चित करने के संकल्प के साथ करना है काम
- बोले- हताश न हों, संगठन के विस्तार का कार्य लगातार रहेगा

अमृत विचार : भाजपा के राष्ट्रीय महामंत्री (संगठन) बीएल संतोष ने लगातार दूसरे दिन उप्र. में पार्टी के निराशाजनक प्रदर्शन की समीक्षा करते हुए आगामी चुनावों के लिए पदाधिकारियों, कार्यकर्ताओं को उत्साहित किया। इस क्रम में रविवार को उन्होंने प्रदेश के दलित व ओबीसी नेताओं से मुलाकात की। इस दौरान पार्टी नेताओं ने आशानुरूप परिणाम न आने के पीछे अलग-अलग कारण बताए।

सूत्रों के अनुसार, एक बड़ा कारण यह भी सामने आया कि इंडिया गठबंधन के नेताओं ने संविधान व आरक्षण के विषय पर जो भाजपा विरोधी प्रचार किया उसका समय रहते पार्टी से काट न हो सका। ऐसे में सशंकित एक बड़े वोटबैंक से भाजपा को मत नहीं मिल सके। सूत्रों के मुताबिक, संगठन महामंत्री को स्थानीय नेताओं ने बताया कि दलित समाज के मन में यह आशंका थी कि सरकार आरक्षण खत्म करने जा रही है। यह एक बड़ा मुद्दा बना जो पार्टी के पक्ष में नहीं गया।

राष्ट्रीय संगठन महामंत्री बीएल संतोष के साथ पार्टी मुख्यालय में हुई बैठक में मंत्री असीम अरुण, गुलाब देवी और प्रदेश महामंत्री प्रियंका रावत शामिल रहीं। बैठक में बीएल संतोष ने पार्टीजन को उत्साहित करते हुए कहा कि संगठन के विस्तार का कार्य लगातार जारी रहेगा। प्रदेश में होने वाले उपचुनाव को मजबूती से लड़कर विजय सुनिश्चित करने के संकल्प के साथ काम करना है। उन्होंने कहा कि भाजपा राजनीतिक कार्यक्रमों व अभियानों के साथ ही अपने सामाजिक व राष्ट्रीय दायित्वो के प्रति भी सजग है। हमें सतत् सम्पर्क व संवाद के मूलमंत्र के साथ जनता के सदैव सम्पर्क में रहकर कार्य करना है। वहीं, उन्होंने लखनऊ में होने वाली प्रदेश कार्यसमिति बैठक की तैयारी की भी जानकारी ली। संगठन महामंत्री ने बताया कि प्रदेश कार्यसमिति की बैठक से संगठनात्मक कार्ययोजना को पटल पर रखा जाएगा, जो आगामी कार्यक्रमों व अभियानों के माध्यम से संगठन को गति प्रदान करेंगे।

वर्ग पहेली-124

बाएं से दाएं

3. निवास स्थान, रहने का स्थान।
4. दूसरों की आंख बचाकर छोटी-मोटी चीज़ें उठा या चुरा लेने वाला।
6. कश्मीर तथा अफ़गानिस्तान और फ़ारस आदि पश्चिमी एशियाई क्षेत्रों में पाया जाने वाला एक सीधा छतनार पेड़ जो बगीचों में शोभा के लिए लगाया जाता है, बनझाऊ।
7. 1. उम्मीद, आस, आशा 2. सहारा, अवलंब 3. शरण 4. सहायक 5. आश्रय, आधार।

ऊपर से नीचे

1. 1. ऊपर चढ़ना, आरोहण 2. सवार होना 3. धनुष पर प्रत्यंचा चढ़ाना। 2. वह धन जो किसी वस्तु के लिए या किसी को कोई काम करने के लिए पहले ही दे दिया जाए, अग्रिम धनराशि, बयाना, (एडवांस)। 3. 1. घुड़सवार सेना का नायक या अफ़सर 2. एकत्रित किए गए राजस्व को राजकीय कोषागार तक ले जाने वाले दल का प्रमुख। 5. 1. हंस, राजहंस 2. परमात्मा, ईश्वर 3. एक समवर्णिक छंद 4. श्रेष्ठ राजा।

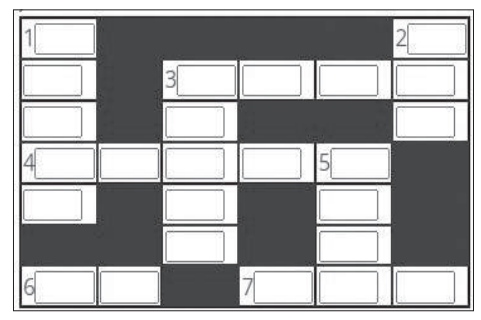

वर्ग पहेली -123 का हल

			1 गा		2 अ
3 प	रि	सी	मा		नु
ली			कि		क
द			र		थ
	4 घू	र्	ण	5 मा	न
6 ख				शू	
ज		7 लु	ढ़	का	ना

सुडोकू -37

सुडोकू एक तरह का तर्क वाला खेल है, जो एक वर्ग पहेली की तरह होता है। जब आप इस खेल को खेलना सीख जाते हैं तो यह बहुत ही सरलता से खेला जा सकता है। सुडोकू खेल में बॉक्स में 1 नंबर से 9 नंबर तक आने वाले अंक दिए हैं। इसमें कुछ बॉक्स खाली हैं, जिन्हें आपको भरना है। कोई भी अंक दोबारा नहीं आना चाहिए। एक सीधी लाइन और एक खड़ी लाइन तथा बॉक्स में नंबर रिपीट नहीं होना चाहिए।

	7				5	4		
5				3	1		2	8
		2					3	6
				8	3		9	
	1		4		2		5	
	3		7	5				
4	8					2		
9	5		2	6				1
		1	3				7	

सुडोकू -36 का हल

2	5	4	6	7	3	9	1	8
1	8	9	2	5	4	7	6	3
3	7	6	1	8	9	4	5	2
8	6	7	5	9	1	3	2	4
5	9	3	4	6	2	8	7	1
4	2	1	7	3	8	6	9	5
7	1	5	3	4	6	2	8	9
9	3	2	8	1	7	5	4	6
6	4	8	9	2	5	1	3	7

आज का भविष्यफल

-पं.डॉ. ज्ञानेन्द्र शर्मा

आज की ग्रह स्थिति : 8 जुलाई सोमवार 2024 संवत-2081, शक संवत 1946 मास-आषाढ़, पक्ष-शुक्ल पक्ष, तिथि-तृतीया पूर्ण रात्रि तक।

आज का पंचांग

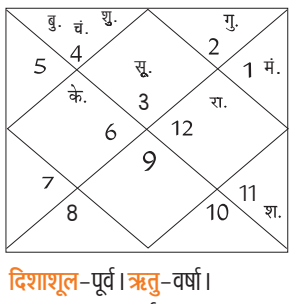

दिशाशूल-पूर्व। ऋतु-वर्षा।
चन्द्रबल-वृषभ, कर्क, कन्या, तुला, मकर, कुंभ।
ताराबल-अश्विनी, कृत्तिका, मृगशिरा, पुनर्वसु, पुष्य, आश्लेषा, मघा, उत्तरा फाल्गुनी, चित्रा, विशाखा, अनुराधा, ज्येष्ठा, मूल, उत्तराषाढ़ा, धनिष्ठा, पूर्वाभाद्रपद, उत्तराभाद्रपद, रेवती।
नक्षत्र-पुष्य 06.03 तक तत्पश्चात अश्लेशा।

मेष — आज आप आर्थिक मामलों में भाग्यशाली रहेंगे। लगातार प्रयासरत रहने और मेहनत करने की प्रवृत्ति से आपको लाभ होगा। आप अपने निजी कार्यों को बहुत समय देंगे। आप अपने घर में बोरियत महसूस करेंगे, थोड़ा तनाव हो सकता है।

वृष — आज का दिन परिवार में उत्सव का माहौल रहने वाला है। कार्यक्षेत्र में आपको प्रसिद्धि मिल सकती है। जीवनसाथी की बातें आपके ऊपर काफी असर डालेगी। व्यापार में नए संपर्क विकसित होने की संभावना है।

मिथुन — आज आपको करियर में अच्छे मौके मिल सकते हैं। आप अपने कार्यक्षेत्र में काफी अच्छा प्रदर्शन करेंगे। धन की बचत करने का विचार बना सकते हैं। दांपत्य जीवन में रोमांटिक भाव बढ़ेगा। आपकी कोई मनोकामना पूर्ण हो सकती है।

कर्क — आज भावनात्मक रूप से मजबूत रहेंगे। अपनी दृढ़ इच्छा शक्ति के दम पर आपको बड़ी सफलता मिल सकती है। आपकी व्यवहार कुशलता की लोग प्रशंसा करेंगे। प्रेम संबंधों को लेकर आप भाग्यशाली रहेंगे।

सिंह — आज धार्मिक कार्यों में आप धन खर्च कर सकते हैं। आपकी कोई मनोकामना पूर्ण हो सकती है। परिवार की समस्याओं को सुलझाने में सफलता मिलेगी। मनोरंजन पर आप धन खर्च कर सकते हैं। शासन की योजनाओं का लाभ उठाएंगे।

कन्या — आज पैतृक व्यवसाय में आप काफी सक्रिय रहेंगे। सहकर्मियों के साथ आपके संबंध मधुर होंगे। एकाग्रचित्त होकर आपको काम करना चाहिए। आय में वृद्धि होगी। जीवनसाथी के प्रति आपकी निकटता बढ़ेगी। वैवाहिक जीवन के लिए शुभ नहीं है।

तुला — आज के दिन पारिवारिक जीवन काफी सुखद रहने वाला है। आपको अपनी कार्यशैली पर काफी ध्यान देने की आवश्यकता है स, जिसके कारण आप भविष्य में काफी लाभ उठाएंगे। आप किसी सामाजिक और धार्मिक आयोजन में सम्मिलित हो सकते हैं।

वृश्चिक — आज आयात-निर्यात संबंधी कार्यों में सफलता मिलेगी। नए संबंध आपको आगे बढ़ने में काफी मदद करेंगे। नया कारोबार शुरू करना चाह रहे हैं तो सरकारी एजेंसियों और बैंकिंग संस्थाओं का सहयोग आपको प्राप्त हो सकता है।

धनु — आज आपकी निजी जीवन की समस्याओं का निवारण होगा। आपकी वाणी में मिठास बढ़ेगी। व्यक्तिगत जीवन बहुत आनंदमय रहेगा। इस महीने प्रियजन आपसे काफी प्रसन्न रहने वाले हैं। कला क्षेत्र से जुड़े लोगों को बहुत बड़ा लाभ हो सकता है।

मकर — आज का दिन आनंद और उत्साह से भरपूर रहने वाली है। घर की साज-सजावट में आप काफी धन खर्च कर सकते हैं। माता-पिता का विशेष आशीर्वाद आपको प्राप्त होगा। आपके मनोबल में वृद्धि होगी। कारोबार से जुड़ी यात्राओं के होने के योग बन रहे हैं।

कुंभ — आज सामाजिक कार्यों में आप बहुत सक्रिय रहने वाले हैं। निर्माण कार्यों से जुड़ी परियोजनाओं में बड़ा धन लाभ हो सकता है। दूसरों के विवादों में आप मध्यस्थ हो सकते हैं। अटके हुए कानूनी मामलों पर निर्णय आपके पक्ष में आ सकता है।

मीन — आज आपकी कार्यकुशलता की लोग प्रशंसा करेंगे व प्रेरणा भी लेंगे। जीवनसाथी का व्यवहार आपके प्रति बेहद सहयोगात्मक और रोमांटिक हो सकता है। विद्यार्थी अपनी पढ़ाई को लेकर काफी लापरवाह हो सकते हैं।

आज की फिल्में

B4U MOVIES
- मजाल — सुबह : 09.55
- जो बोले सो निहाल — रात : 07.38

&pictures
- एतराज — सुबह : 10.45
- गुडबाय — रात : 08.00

SONY PIX
- जॉन विक — सुबह : 11.41
- रैमपेज — रात : 09.00

ZEE CINEMA
- बागी — सुबह : 09.03
- महाबली — शाम : 05.30

colors CINEPLEX
- आर...राजकुमार — सुबह : 10.51
- हिडिंभा — रात : 07.57

आज की सुपरहिट फिल्म

एंड पिक्चर्स पर रात : 08.00 बजे

जोक्स ऑफ द डे

पत्नी- जरा किचन से आलू लेते आना।
पति- यहां तो कहीं आलू दिख नहीं रहे हैं।
पत्नी- तुम तो हो ही अंधे, कामचोर हो, एक काम ढंग से नहीं कर सकते, मुझे पता था कि तुम्हें नहीं मिलेंगे, इसलिए मैं पहले ही ले आई थी।
अब आदमी की कोई गलती हो तो बताओ!

पिता - पेपर कैसा गया?
बेटा - पहला सवाल छूट गया, तीसरा आता नहीं था, चौथा करना भूल गया, पांचवां नजर नहीं आया।
पिता - और सवाल दो?
बेटा - बस सिर्फ वो ही गलत हो गया।

एक नजर

तेलंगाना में 2.98 करोड़ रुपये का सोना जब्त

हैदराबाद। तेलंगाना में हैदराबाद जोन यूनिट के राजस्व खुफिया निदेशालय (डीआरआई) अधिकारियों ने दो व्यक्तियों को गिरफ्तार कर उनके कब्जे से 2,98,90,780 रुपये मूल्य का 3.982 किलोग्राम सोना जब्त किया। डीआरआई की ओर से रविवार को जारी विज्ञप्ति के अनुसार, अधिकारियों ने विदेश से तस्करी कर लाये गये सोने को कोलकाता से बस से लाये जाने के संबंध में विशिष्ट खुफिया जानकारी पर कार्रवाई करते हुए शनिवार को कोलकाता से हैदराबाद की बस में यात्रा कर रहे दो व्यक्तियों को पकड़ा। जांच से पता चला कि तस्करी का सोना दोनों व्यक्तियों द्वारा पहने गए कपड़े में बड़ी चालाकि से छुपाया गया था। डीआरआई अधिकारियों ने बताया की मामला दर्ज कर लिया गया है और जांच जारी है।

छत्तीसगढ़ के सुकमा में पांच नक्सली गिरफ्तार

सुकमा (छत्तीसगढ़)। छत्तीसगढ़ के सुकमा जिले में शनिवार को जगरगुंडा पुलिस थाना क्षेत्र में जिला रिजर्व गार्ड (डीआरजी), बस्तर फाइटर्स और जिला बल ने संयुक्त अभियान चलाया था। अभियान के दौरान सुरक्षा दल ने नक्सलियों को गिरफ्तार किया। नक्सलियों की पहचान चिंतलनर पुलिस थाना क्षेत्र निवासी हेमला पाला (35), हेमला हुंगा (35), सोडी देवा (25), नुप्पो (20) और कुंजम मासा (28) के रूप में हुई है, और सभी सुरपंगुडा क्षेत्र में मिलिशिया सदस्य के रूप में सक्रिय थे। अधिकारियों ने बताया कि उनके पास से दो देसी बैरल ग्रेनेड लांचर (बीजीएल) गोले, एक टिफिन बम, सात जिलेटिन छड़ें, नौ डेटोनेटर, विस्फोटक पाउडर और इम्प्रोवाइज्ड एक्सप्लोसिव डिवाइस (आईईडी) बनाने में इस्तेमाल होने वाले अन्य सामान बरामद किए गए।

जम्मूः मंदिर में तोड़फोड़ आरोपी गिरफ्तार

जम्मू। जम्मू के बाहरी इलाके में एक गांव में कथित तौर पर एक मंदिर में तोड़फोड़ की गई, जिसके बाद स्थानीय लोगों ने विरोध प्रदर्शन किया। पुलिस ने रविवार को यह जानकारी दी। पुलिस ने बताया कि घटना होने के कुछ घंटों के भीतर आरोपी को पकड़ लिया गया। अधिकारियों ने बताया कि कुछ अज्ञात लोगों ने शनिवार देर रात जम्मू के पास नगरोटा के नारायण खू इलाके में पूजा स्थल में तोड़फोड़ की। स्थानीय लोगों ने विरोध प्रदर्शन किया और दोषियों के खिलाफ कड़ी कार्रवाई की मांग की। पुलिस प्रवक्ता ने एक बयान में कहा, जम्मू और कश्मीर पुलिस ने जम्मू जिले में कल शाम नगरोटा में हुई धार्मिक स्थल की तोड़फोड़ और आगजनी के मामले को सफलतापूर्वक सुलझा लिया है।

भव्य रथयात्रा के लिए पुरी में लाखों श्रद्धालु उमड़े, गूंजा जय जगन्नाथ

53 वर्षों के बाद नेत्र उस्तव, देवताओं के नबजौबन दर्शन और रथ यात्रा जैसे अनुष्ठान एक ही दिन हुए

पुरी, एजेंसी

ओडिशा की इस तीर्थ नगरी पुरी के जगन्नाथ मंदिर में कड़ी सुरक्षा व्यवस्था के बीच श्री जगन्नाथ और उनके भाई-बहन श्री बलवद्र और देवी सुभद्रा की विश्व प्रसिद्ध रथ यात्रा देखने के लिए देश भर से लाखों श्रद्धालु उमड़ पड़े। बारहवीं शताब्दी के मंदिर और तीन किलोमीटर लंबी भव्य सड़क के चारों ओर जय जगन्नाथ, हरोबोल के नारे और झांझ की ध्वनि गूंज उठी।

मंदिर के सेवकों - दैतापतियों द्वारा अपने-अपने रथों को मंदिर के गर्भगृह से जोड़कर देवताओं को रत्न सिंहासन से बाहर निकाले जाने के कारण इसे बड़ा डंडा के नाम से जाना जाता है। इस बार लगभग 53 वर्षों के अंतराल के बाद, नेत्र उस्तव, देवताओं के नबजौबन दर्शन और रथ यात्रा जैसे अनुष्ठान सात जुलाई को एक ही दिन में किए गए। चूंकि सभी तीन प्रमुख अनुष्ठान रविवार को एक ही दिन में किए गए है इसलिए सड़क पर कुछ मीटर नीचे लुढ़कने के बाद रथों को खींचने की प्रक्रिया निलंबित होने की पूरी संभावना है। यात्रा सोमवार सुबह अपने अंतिम गंतव्य जगन्नाथ मंदिर से तीन किलोमीटर दूर स्थित गुंडिचा मंदिर के लिए फिर से शुरू होगी। मंदिर के सूत्रों ने कहा कि राष्ट्रपति द्रौपदी मुर्मु न केवल रथ यात्रा के दौरान मौजूद रहेगी बल्कि रथ भी खींचेंगी।

श्री जगन्नाथ, श्री बलभद्र और देवी सुभद्रा की मूर्तियों को ले जाते रथ। ● एजेंसी

सेवकों ने सुबह-सुबह देवताओं को गोपाल भोग (नाश्ता) चढ़ाया, जिसके बाद उन्हें रत्नवेदी से एक औपचारिक पहांडी बिजे में मंदिर के बाहर खड़े उनके संबंधित सुसज्जित रथों पर ले जाया गया। मंदिर के सैकड़ों सेवक शंख ध्वनि के बीच देवताओं को अपने कंधों पर उठाकर आनंद बाजार और बैशी पहाचा (मंदिर की बाईस सीढ़ियाँ) से होते हुए मंदिर से लायंस गेट तक ले गए। इस दौरान सोलह पहियों वाला श्री जगन्नाथ का लाल रथ और पीला नंदीघोष, 14 पहियों वाला बलभद्र का लाल और हरा तालध्वज और एक दर्जन पहियों वाला देवी सुभद्रा का लाल और काला देवदलन, मंदिर के मुख्य दरवाजे के बाहर पंक्तिबद्ध खड़े रहे। परम्परा के अनुसार श्री बलवद्र को सबसे पहले रत्न वेदी से बाहर निकाला गया और औपचारिक पहांडी बिजे के माध्यम से तालध्वज नामक रथ में स्थापित किया गया। उसके बाद देवी सुभद्रा को दर्पदलन रथ पर स्थापित किया गया। अंत में श्री जगन्नाथ जिन्हें लाखों भक्त प्यार से कालिया भी कहते हैं, को नंदीघोष रथ में स्थापित किया गया।

भक्तों ने जैसे ही देखा कि देवता गुंडिचा की नौ दिवसीय यात्रा शुरू करने के लिए रथों पर चढ़ने के लिए मंदिर से बाहर आ रहे हैं तो उन्होंने हरिबोल और जय जगन्नाथ के नारों से आसमान गुंजायमान कर दिया और मंदिर के सिंह द्वार की ओर दौड़ पड़े। लायंस गेट से गुंडिचा मंदिर तक ग्रैंड रोड के दोनों ओर स्थित सभी इमारतों की छतें सुबह से ही भक्तों से भरी हुई हैं। सभी गलियां और गलियां भी श्रद्धालुओं से खचाखच भरी रहीं।

रथयात्रा में ममता बनर्जी ने खींची रथ की रस्सी

कोलकाता, एजेंसी। पश्चिम बंगाल की मुख्यमंत्री ममता बनर्जी ने रविवार को श्री जगन्नाथ के दर्शन करने के बाद इस्कॉन द्वारा आयोजित रथयात्रा में रथ की रस्सी खींची। बारिश के बावजूद हजारों लोग इस उत्सव में भाग लेने के लिए एकत्रित हुए। वे अंतर्राष्ट्रीय कृष्णभावनामृत संघ (इस्कॉन) से जुड़े श्रद्धालुओं के साथ जय जगन्नाथ के नारे लगा रहे थे और नृत्य एवं कीर्तन कर रहे थे। इस दौरान मुख्यमंत्री ममता बनर्जी ने कहा, इस शुभ दिन पर विश्व भर के आप सभी इस्कॉन भाइयों और बहनों एवं भक्तों को जय जगन्नाथ। बनर्जी ने श्रद्धालुओं और साधु-संतों के साथ रथयात्रा की शुरुआत में रथ की रस्सी खींचने से पहले इस्कॉन मंदिर के सामने रथ पर श्री जगन्नाथ, बलभद्र और सुभद्रा की पूजा-अर्चना की। हर साल इस्कॉन रथयात्रा में शामिल होने वाली बनर्जी ने कहा, हम सभी धर्मों के साथ मिलजुलकर रहते हैं। जगन्नाथ देव हम सभी के लिए बहुत पवित्र हैं। बनर्जी ने कहा कि समुद्र तटीय पर्यटन शहर दीघा में पुरी के जगन्नाथ मंदिर की तर्ज पर मंदिर लगभग बनकर तैयार हो गया है और इसका उद्घाटन दुर्गा पूजा के बाद किया जाएगा। उन्होंने श्रद्धालुओं को संबोधित करते हुए कहा, अगले वर्ष से रथयात्रा दीघा में आयोजित की जाएगी।

आंध्र और तेलंगाना मेरी दो आंखों के समानः चंद्रबाबू

हैदराबाद, संवाददाता

- पदभार संभालने के बाद मुख्यमंत्री ने पहली बार नन्दमूरि तारक रामाराव भवन का दौरा किया

आंध्र प्रदेश के मुख्यमंत्री एन चंद्रबाबू नायडू ने रविवार को कहा कि आंध्र प्रदेश और तेलंगाना उनके लिए उनकी दो आंखों के समान हैं। नायडू ने मुख्यमंत्री के रूप में पदभार संभालने के बाद पहली बार आज यहां नन्दमूरि तारक रामाराव (एनटीआर) भवन का दौरा किया।

उन्होंने आंध्र प्रदेश में पार्टी की जीत में योगदान देने वाले तेलुगु देशम पार्टी (तेदेपा) के तेलंगाना कैडर की कड़ी मेहनत की सराहना की और उनके प्रति आभार व्यक्त किया। नायडू ने कहा कि उन्हें बिना किसी कारण जेल में डाल दिया गया था। उन्होंने हैदराबाद के लोगों द्वारा उनके प्रति व्यक्त की गयी चिंता लिए आभार व्यक्त किया। नायडू ने दावा किया कि वाईएसआरसीपी शासन की वजह से हुई क्षति राज्य के विभाजन से हुई क्षति से अधिक है।

जेपी नड्डा ने जम्मू में रघुनाथ मंदिर में पूजा-अर्चना की

जम्मू। केंद्रीय मंत्री और भारतीय जनता पार्टी (भाजपा) के राष्ट्रीय अध्यक्ष जे पी नड्डा ने रविवार को यहां ऐतिहासिक रघुनाथ मंदिर में दर्शन किए। केंद्रीय मंत्री जितेंद्र सिंह और भारतीय जनता पार्टी (भाजपा) के राष्ट्रीय महासचिव व जम्मू कश्मीर के प्रभारी तरुण चुघ तथा सांसद जुगल किशोर और पूर्व मंत्री प्रिया सेठी ने नड्डा का मंदिर में स्वागत किया। नड्डा भाजपा की विस्तारित कार्यसमिति बैठक में भाग लेने शनिवार दोपहर जम्मू पहुंचे।

अहमदाबाद में श्री जगन्नाथ की रथ यात्रा शुरू

अहमदाबाद, एजेंसी

श्री जगन्नाथ की 147वीं रथ यात्रा रविवार सुबह गुजरात के अहमदाबाद शहर में शुरू हुई, जहां उनके दर्शन के लिए यात्रा मार्ग पर बड़ी संख्या में श्रद्धालु उमड़े। श्री जगन्नाथ, उनके भाई बालभद्र और बहन सुभद्रा का रथ दशकों पुरानी परंपरा के अनुसार खलासी समुदाय के सदस्यों ने खींचा। यह रथ यात्रा हर साल आषाढ़ माह के दूसरे दिन निकाली जाती है।

केंद्रीय मंत्री अमित शाह ने मंगला आरती की और गुजरात के मुख्यमंत्री भूपेंद्र पटेल ने पाहिंद विधि संपन्न की। यह विधि जमालपुर इलाके में श्री जगन्नाथ के 400 वर्ष पुराने मंदिर से रथ यात्रा शुरू होने पर सोने की झाड़ू से यात्रा मार्ग को साफ करने की परंपरा है। एक वरिष्ठ पुलिस अधिकारी ने पहले बताया था कि इस कार्यक्रम के लिए 22,000 से अधिक सुरक्षाकर्मियों को तैनात किया जाएगा और लोगों की आवाजाही पर नजर रखने के लिए 20 ड्रोन के साथ-साथ कैमरे लगे कुछ गुब्बारे का भी उपयोग किया जाएगा। इनमें से 4,500 जवान पूरे 16 किलोमीटर लंबे मार्ग पर रथ यात्रा के साथ चलेंगे, जबकि 1,931 जवान यातायात प्रबंधन के लिए तैनात किए जाएंगे। दशकों पुरानी परंपरा के अनुसार, रथ यात्रा शहर के विभिन्न इलाकों से गुजरते हुए रात आठ बजे तक लौटेगी, इनमें साम्प्रदायिक रूप से कुछ संवेदनशील इलाके भी शामिल हैं। यात्रा में आम तौर पर 18 सुसज्जित हाथी, 100 ट्रक और 30 अखाड़ों के लोग शामिल होते हैं।

केंद्रीय गृह मंत्री अमित शाह ने अहमदाबाद में रथ यात्रा उत्सव पर मंदिर में पूजा की।

इमारत ढहने की घटना में मृतकों की संख्या हुई सात

सूरत, एजेंसी

गुजरात के सूरत शहर में छह मंजिला इमारत ढहने की घटना में रात में छह और शव बरामद होने के बाद मृतकों की संख्या बढ़कर सात हो गई है। पुलिस ने रविवार को यह जानकारी दी। उन्होंने बताया कि इमारत के किराएदारों से किराया वसूलने वाले एक व्यक्ति को गिरफ्तार कर लिया गया है और उस पर तथा इमारत के दो मालिकों पर गैर इरादतन हत्या का मामला दर्ज किया गया है।

पुलिस के अनुसार पाल इलाके में स्थित यह आवासीय इमारत जीर्ण-शीर्ण अवस्था में थी और शनिवार दोपहर करीब 2:45 बजे ढह गई। सूरत पुलिस ने एक बयान में कहा कि बचाव अभियान में राष्ट्रीय आपदा मोचन बल (एनडीआरएफ) की एक टीम, राज्य आपदा मोचन बल (एसडीआरएफ) की दो टीम, पुलिसकर्मी और दमकलकर्मी शामिल थे। करीब तीन घंटे के अभियान के बाद वे कशिश शर्मा नाम की 20 वर्षीय महिला को निकालने में सफल रहे और उसे इलाज के लिए अस्पताल ले जाया गया। एक अधिकारी ने पहले बताया था कि शनिवार रात को एक व्यक्ति का शव निकाला गया। पुलिस के अनुसार बचाव दल ने बाद में मलबे से छह और शव निकाले।

सूरत में एक इमारत गिरने के बाद जारी बचाव अभियान। ● एजेंसी

लोको पायलटों को लेकर सरकार को घेरा

नई दिल्ली, एजेंसी

कांग्रेस के पूर्व अध्यक्ष तथा लोकसभा में विपक्ष के नेता राहुल गांधी ने कहा है कि मोदी सरकार ने लोको पायलटों के जीवन की रेल को पटरी से उतार दिया है और उनके जीवन को बहुत कठिन बना दिया है इसलिए वह इस मुद्दे को संसद में उठाएंगे।

गांधी दो दिन पहले नयी दिल्ली रेलवे स्टेशन पर लोको पायलटों से मिले थे और उन्होंने लोको पायलट की समस्याएं सुनी। इस दौरान लोको पायलेट्स ने उन्हें अपनी दिक्कतें बताई और कहा कि उनका जीवन बहुत कठिन हो गया है। उनसे बहुत ज्यादा काम लिया जाता है, छुट्टी नहीं दी जाती है और उन्हें पर्याप्त आराम नहीं मिलता जो रेल दुर्घटनाओं की भी एक वजह है। गांधी के लोको पायलट से मुलाकात का वीडियो कांग्रेस ने रविवार को अपने ट्विटर हैंडल पर जारी किया जिसमें पायलेट अपनी समस्या गांधी को बता रहे है।

कांग्रेस नेता ने उनकी समस्याएं सुनने के बाद कहा कि मोदी सरकार में लोको पायलटों का जीवन बेहद मुश्किल हो चुका है। कांग्रेस नेता ने कहा, लगातार और बिना छुट्टी के काम करने की वजह से लोको पायलटों शारीरिक और मानसिक रूप से बीमार हो रहे हैं।

● कांग्रेस नेता राहुल गांधी बोले- मुद्दे को संसद में उठाएंगे

कारोबार/कृषि

बजट से आस

बजट में बुनियादी ढांचा क्षेत्र का दर्जा चाहता है होटल उद्योग

नई दिल्ली। आतिथ्य क्षेत्र की कंपनियां चाहती हैं कि सरकार आगामी आम बजट में होटल क्षेत्र को बुनियादी ढांचा क्षेत्र का दर्जा प्रदान करे, इससे नई संपत्तियों में निवेश अधिक आकर्षक बन सकेगा। उनका कहना है कि होटल क्षेत्र देश की वृद्धि में महत्वपूर्ण भूमिका निभाता है और इसे 'लक्जरी' के रूप में वर्गीकृत नहीं किया जाना चाहिए। इसके अलावा यह उद्योग चाहता है कि सरकार को आतिथ्य क्षेत्र को टिकाऊ और पर्यावरणनुकूल व्यवहार को अपनाने के लिए कर छूट या सब्सिडी के रूप में प्रोत्साहन देने पर पर विचार करना चाहिए। आतिथ्य क्षेत्र की कंपनियां चाहती हैं कि सरकार आगामी बजट में पर्यटन एजेंडा में तेजी लाने पर ध्यान दे क्योंकि यह देश के आतिथ्य क्षेत्र को सकल घरेलू उत्पाद (जीडीपी) में योगदान देने का महत्वपूर्ण 'इंजन' और रोजगार सृजन का जरिया बनाने का बड़ा अवसर है।

कर रियायतें, प्रभावी आईपीआर व्यवस्था चाहता है फार्मा उद्योग

नई दिल्ली। घरेलू फार्मास्युटिकल उद्योग चाहता है कि सरकार आगामी बजट में क्षेत्र में शोध एवं विकास (आरएंडडी) को बढ़ावा देने के लिए कॉरपोरेट कर में रियायत दे और एक प्रभावी बौद्धिक संपदा अधिकार (आईपीआर) व्यवस्था स्थापित करने के लिए कदम उठाए। इससे देश में फार्मा उद्योग की वृद्धि को प्रोत्साहन मिलेगा। ऑर्गेनाइजेशन ऑफ फार्मास्युटिकल प्रोड्यूसर्स ऑफ इंडिया के महानिदेशक अनिल मताई बजट को लेकर उद्योग की मांग रखते हुए कहा कि सरकार शोध एवं विकास को बढ़ावा देने के कदम उठाए। इसके लिए बहुराष्ट्रीय कंपनियों को शोध एवं विकास से संबंद्ध प्रोत्साहन दिए जाएं।

भारत को विकसित राष्ट्र बनाने में लोगों का उत्साह, उत्कृष्ट कार्य सबसे बड़ी ताकतः मोदी

इनक्यूबेशन इनोवेशन फंड के सातवें स्थापना दिवस पर मोदी का लिखित संदेश

नयी दिल्ली, एजेंसी

- प्रधानमंत्री ने प्रौद्योगिकी के उपयोग पर ध्यान केंद्रित करने को कहा
- विदेशी उत्पादों पर निर्भरता कम करना और स्थानीय उत्पादों को बढ़ावा देना उपलब्धियां
- वार्षिक इनोवेशन कॉन्क्लेव का विषय प्रभावकारी विचारः नवाचार और उद्यमिता को बढ़ावा देना

प्रधानमंत्री नरेन्द्र मोदी ने कहा है कि विभिन्न क्षेत्रों में भारतीयों का उत्कृष्ट कार्य तथा भारत को विकसित राष्ट्र बनाने का उत्साह देश की सबसे बड़ी ताकत है। जैन अंतर्राष्ट्रीय व्यापार संगठन (जेआईटीओ) के इनक्यूबेशन इनोवेशन फंड के सातवें स्थापना दिवस पर लिखित संदेश में मोदी ने कहा कि भारत के प्रति दुनियाभर में जिस तरह का आशावाद और भरोसा देखा जा रहा है, वह देश की ताकत को दिखाता है।

मोदी ने कहा, भारत अपार संभावनाओं वाला देश है। विभिन्न क्षेत्रों में उत्कृष्ट कार्य करने वाले हमारे देशवासियों की भागीदारी और देश के विकास के लिए उनका उत्साह हमारी सबसे बड़ी ताकत है। प्रधानमंत्री ने प्रौद्योगिकी के उपयोग पर ध्यान केंद्रित करते हुए 2047 तक भारत को एक विकसित राष्ट्र बनाने का लक्ष्य रखा है।

उन्होंने कहा कि विदेशी उत्पादों पर निर्भरता कम करना और स्थानीय उत्पादों को बढ़ावा देना उनकी उल्लेखनीय उपलब्धियों में से एक है।

मोदी ने कहा, आज का आशावाद और हमारी क्षमताओं में अटूट विश्वास अंतरिक्ष विज्ञान, रक्षा और व्यापार सहित सभी क्षेत्रों तक फैला हुआ है। जेआईटीओ जैसे संगठनों ने पिछले दशक में इन उपलब्धियों में महत्वपूर्ण भूमिका निभाई है, और आत्मनिर्भर भारत के दृष्टिकोण में योगदान दिया है। जेआईटीओ इनक्यूबेशन एंड इनोवेशन फंड (जेआईआईएफ) ने छह और सात जुलाई को अपना वार्षिक इनोवेशन कॉन्क्लेव आयोजित किया। इसका विषय था प्रभावकारी विचारः नवाचार और उद्यमिता को बढ़ावा देना। जेआईटीओ की अनुषंगी कंपनी जेआईआईएफ ने 80 कंपनियों में 200 करोड़ रुपये से अधिक का निवेश किया है और 25 से अधिक जैन उद्यमियों को प्रशिक्षित किया है।

विदेशी मुद्रा भंडार 1.7 अरब डॉलर घटकर 651.9 अरब डॉलर पर

मुंबई। विदेशी मुद्रा परिसंपत्ति, स्वर्ण भंडार और विशेष आहरण अधिकार (एसडीआर) में जबरदस्त गिरावट आने से 28 जून को समाप्त सप्ताह में देश का विदेशी मुद्रा भंडार 1.7 अरब डॉलर कम होकर 651.9 अरब डॉलर रह गया। वहीं, इसके पिछले सप्ताह देश का विदेशी मुद्रा भंडार 81.6 करोड़ डॉलर बढ़कर 653.7 अरब डॉलर पर रहा था। रिजर्व बैंक की ओर से जारी साप्ताहिक आंकड़े के अनुसार, 28 जून को समाप्त सप्ताह में विदेशी मुद्रा भंडार के सबसे बड़े घटक विदेशी मुद्रा परिसंपत्ति 1.3 अरब डॉलर की गिरावट के साथ 572.9 अरब डॉलर पर आ गया। इसी तरह इस अवधि में स्वर्ण भंडार 42.7 करोड़ डॉलर कम होकर 56.53 अरब डॉलर पर आ गया।

100 नई शाखाएं खोलेगा पंजाब एंड सिंध बैंक

नई दिल्ली, एजेंसी

सार्वजनिक क्षेत्र के पंजाब एंड सिंध बैंक ने चालू वित्त वर्ष में देशभर में 100 नई शाखाएं खोलने की योजना बनाई है। इस दौरान बैंक की अपने नेटवर्क में 100 नए एटीएम जोड़ने की भी योजना है। पंजाब एंड सिंध बैंक के प्रबंध निदेशक स्वरूप कुमार साहा ने एजेंसी से कहा, सौ शाखाओं के जुड़ने से 2024-25 के अंत तक बैंक की शाखाओं की कुल संख्या 1,665 तक पहुंच जाएगी और एटीएम की संख्या भी 1,135 हो जाएगी।

उन्होंने कहा कि बैंक शाखा विस्तार पर ध्यान केंद्रित करना जारी रखेगा और उत्तरी क्षेत्र के अलावा अन्य क्षेत्रों में भी नई शाखाएं खोली जाएंगी। उन्होंने कहा कि बैंक का बैंकिंग प्रतिनिधि (बीसी) के माध्यम से अपनी पहुंच बढ़ाने का भी विचार है। उन्होंने कहा कि बैंक की योजना चालू वित्त वर्ष के दौरान अपने बीसी नेटवर्क को दोगुना करने की है। उन्होंने कहा कि बैंक इस नेटवर्क को वर्तमान के 1,700 से बढ़ाकर चालू वित्त वर्ष (2024-25) के अंत तक 4,000 तक करने का प्रयास कर रहा है। साहा ने कहा कि बैंक ग्राहक अनुभव को बेहतर बनाने के लिए अधिक उत्पादों और प्रक्रियाओं को अनुकूलित करने पर काम कर रहा है।

पंजाब एण्ड सिंध बैंक (भारत सरकार का उपक्रम) Punjab & Sind Bank (A Govt. of India Undertaking)

● 2024-25 के अंत तक शाखाओं की कुल संख्या 1,665 होगी

तिमाही नतीजों का बाजार पर रहेगा असर

मुंबई। अमेरिकी फेडरल रिजर्व के अध्यक्ष जेरोम पॉवेल की टिप्पणी से ब्याज दर में कटौती शुरू होने की एक बार फिर उम्मीद जगने से विश्व बाजार में आई तेजी से उत्साहित निवेशकों की स्थानीय स्तर पर हुई चौतरफा लिवाली की बदौलत बीते सप्ताह एक प्रतिशत से अधिक चढ़े घरेलू शेयर बाजार पर अगले सप्ताह वैश्विक रुख के साथ ही कंपनियों की पहली तिमाही के नतीजे का असर रहेगा। बीते सप्ताह बीएसई का तीस शेयरों वाला संवेदी सूचकांक सेंसेक्स 963.87 अंक की छलांग लगाकर 79996.60 अंक व निफ्टी 313.25 अंक मजबूत होकर 24323.85 अंक हो गया।

दिल्ली एनसीआर, मुंबई में घरों की कीमतें बढ़ीं

नई दिल्ली, एजेंसी

- एनारॉक के आंकड़ों के मुताबिक पांच वर्षों में लगभग 50 प्रतिशत की बढ़ोत्तरी दर्ज की गई

दिल्ली एनसीआर और मुंबई महानगर क्षेत्र में घरों की औसत कीमतें पांच वर्षों में 50 प्रतिशत बढ़ी हैं। संपत्ति सलाहकार एनारॉक ने कहा है कि यह वृद्धि उच्च मांग से प्रेरित है। एनारॉक के आंकड़ों के मुताबिक, दिल्ली एनसीआर में आवासीय संपत्तियों की औसत कीमत जनवरी-जून, 2024 में 49 प्रतिशत बढ़कर 6,800 रुपये प्रति वर्ग फुट हो गई है, जो 2019 की समान अवधि में 4,565 रुपये प्रति वर्ग फुट थी। इसी तरह, एमएमआर में समीक्षाधीन अवधि के दौरान आवास की औसत कीमतें 10,610 रुपये प्रति वर्ग फुट से 48 प्रतिशत बढ़कर 15,650 रुपये प्रति वर्ग फुट हो गईं।

एनारॉक ने कहा कि निर्माण लागत में भारी बढ़ोतरी और अच्छी बिक्री के कारण कीमतों में वृद्धि हुई। इसने बताया कि 2016 के अंत से 2019 तक दोनों क्षेत्रों में कीमतें स्थिर रहीं थीं। कोविड-19 महामारी के कारण इन दोनों आवासीय बाजारों में मांग नई ऊंचाइयों पर पहुंच गई।

सिग्नेचर ग्लोबल की पहली तिमाही की बिक्री बुकिंग 3,120 करोड़ रुपये पर

नई दिल्ली। रियल एस्टेट कंपनी सिग्नेचर ग्लोबल की बिक्री बुकिंग अप्रैल-जून की पहली तिमाही में 3.5 गुना होकर 3,120 करोड़ रुपये पर पहुंच गई है। कंपनी की आवासीय परियोजनाओं में भारी मांग की वजह से बिक्री बुकिंग में यह उछाल दर्ज हुआ है। एक साल पहले की समान अवधि में कंपनी की बिक्री बुकिंग 820 करोड़ रुपये रही थी। शेयर बाजारों को भेजी सूचना में कंपनी ने कहा कि चालू वित्त वर्ष की पहली तिमाही में उसने 968 आवासीय इकाइयां बेचीं। एक साल पहले समान अवधि में उसकी बिक्री 894 इकाई रही थी।

प्रकाशन से दो माह पहले अडाणी से संबंधित रिपोर्ट साझा की : सेबी

नयी दिल्ली, एजेंसी

- भारतीय प्रतिभूति एवं विनिमय बोर्ड (सेबी) ने हिंडनबर्ग रिसर्च को लेकर दावा किया

अमेरिकी शॉर्ट-सेलर हिंडनबर्ग रिसर्च ने अडाणी समूह के खिलाफ अपनी रिपोर्ट की एक अग्रिम प्रति इसके प्रकाशन से लगभग दो महीने पहले न्यूयॉर्क स्थित हेज कोष प्रबंधक मार्क किंग्डन के साथ साझा की थी और समूह की कंपनियों के शेयरों में उतार-चढ़ाव का लाभ उठाया था। भारतीय प्रतिभूति एवं विनिमय बोर्ड (सेबी) ने यह दावा किया है।

सेबी ने हिंडनबर्ग को भेजे अपने 46 पृष्ठ के कारण बताओ नोटिस में विस्तार से बताया है कि कैसे अमेरिकी शॉर्ट सेलर, न्यूयॉर्क के हेज कोष और कोटक महिंद्रा बैंक से जुड़े ब्रोकर को समूह की 10 सूचीबद्ध कंपनियों के शेयरों के मूल्यांकन में रिपोर्ट के प्रकाशन के बाद आई 150 अरब डॉलर की गिरावट से लाभ हुआ। वहीं सेबी के इस कारण बताओ नोटिस के जवाब में हिंडनबर्ग ने अपनी प्रतिक्रिया में कहा है कि यह भारत के सबसे शक्तिशाली व्यक्तियों द्वारा किए गए भ्रष्टाचार और धोखाधड़ी को उजागर करने वालों को चुप कराने और डराने-धमकाने का प्रयास है।

नेक्सजेन एनर्जिया की 15,000 करोड़ रुपये का निवेश करने की योजना

नोएडा। हरित ऊर्जा क्षेत्र की कंपनी नेक्सजेन एनर्जिया ने अगले 10 साल में देश में 5,000 ग्रीन डीजल और संपीड़ित बायोगैस पंप खोलने की योजना बनाई है। कंपनी इसके लिए 15,000 करोड़ रुपये का निवेश करेगी। नोएडा स्थित कंपनी ने हाल में उत्तर प्रदेश के मऊ जिले में अपने पहले सीबीजी पंप का उद्घाटन किया, जो स्वच्छ ऊर्जा क्षेत्र में इंजीनियरिंग, खरीद और निर्माण सेवाओं को बढ़ावा देने की उसकी प्रतिबद्धता को दर्शाता है। नेक्सजेन एनर्जिया के चेयरमैन पीयूष द्विवेदी ने बताया, स्वच्छ ऊर्जा के प्रति कंपनी की प्रतिबद्धता इस एक पंप से कहीं आगे तक जाती है।

एक नजर

श्रीलंका में जुलाई के अंत तक राष्ट्रपति चुनाव की घोषणा

कोलंबो। श्रीलंका में निर्वाचन आयोग इस महीने के अंत तक राष्ट्रपति चुनाव की तारीख का ऐलान कर देगा। आयोग ने रविवार को यह जानकारी दी। निर्वाचन आयोग के अध्यक्ष आरएमएएल रत्नायके ने कहा कि राष्ट्रपति चुनाव 17 सितंबर से 16 अक्टूबर के बीच होगा। निर्वाचन आयोग फिलहाल 2024 के चुनावी रजिस्टर को अंतिम रूप देने की प्रक्रिया में है, जो चुनाव का आधार होगा। अधिकारियों ने बताया कि संशोधित सूची के अनुसार एक करोड़ 70 लाख से अधिक मतदाता चुनाव में मतदान करने के पात्र होंगे।

फिल्म निर्माता जॉन लैंडोउ का 62 वर्ष की उम्र में निधन

लॉस एंजिलिस। प्रसिद्ध अमेरिकी फिल्म निर्माता और ऑस्कर पुरस्कार विजेता जॉन लैंडोउ का निधन हो गया। वह 63 साल के थे। लैंडोउ ने निर्देशक जेम्स कैमरन के साथ मिलकर फिल्म टाइटैनिक और अवतार सीरीज पर काम किया था। डिज्नी एंटरटेनमेंट के सहअध्यक्ष एलन बर्गमैन ने शनिवार को एक बयान जारी कर लैंडोउ के निधन की जानकारी दी। हालांकि, यह नहीं बताया कि मृत्यु किस कारण हुई।

ब्रिटिश रेलवे का जल्द ही पुनर्राष्ट्रीयकरण करेगा

लंदन। ब्रिटेन की लेबर पार्टी का इरादा ब्रिटिश रेलवे का जितनी जल्दी हो सके पुनर्राष्ट्रीयकरण करने का है। द टेलीग्राफ अखबार ने ब्रिटेन के नए परिवहन मंत्री लुईस हाई के हवाले से बताया कि लेबर पार्टी ने कथित तौर पर पांच साल के भीतर देश के रेलवे नेटवर्क को पूरी तरह से राष्ट्रीयकृत करने और एक राज्य के स्वामित्व वाली कंपनी, ग्रेट ब्रिटिश रेलवे बनाने का वादा किया है जो निजी स्वामित्व वाले यात्री परिवहन अनुबंधों की समाप्ति के बाद विरासत में मिलेगी। ब्रिटेन लेबर पार्टी के नेता कीर स्टार्मर शुक्रवार को आधिकारिक तौर पर 58वें प्रधानमंत्री बन गए। उनकी पार्टी को गुरुवार के आम चुनाव में भारी जीत दर्ज हुई।

पाकिस्तान-चीन सहयोग का नया युग शुरू : शहबाज

इस्लामाबाद। प्रधानमंत्री शहबाज शरीफ ने कहा है कि सूचना प्रौद्योगिकी (आईटी), संचार, खनन एवं ऊर्जा क्षेत्रों में पाकिस्तान-चीन सहयोग का एक नया युग शुरू हो गया है और इससे आर्थिक विकास होगा तथा समय की कसौटी पर खरे उतरे द्विपक्षीय संबंध और प्रगाढ़ होंगे। रेडियो पाकिस्तान की रिपोर्ट के अनुसार शरीफ की यह टिप्पणी शनिवार को इस्लामाबाद में चीन की अपनी हालिया यात्रा के दौरान किए गए समझौतों और सहमति ज्ञापनों के क्रियान्वयन पर समीक्षा बैठक की अध्यक्षता करते हुए आई। प्रधानमंत्री ने कहा कि इन क्षेत्रों में पाकिस्तान-चीन सहयोग को बढ़ावा देने से आर्थिक विकास होगा, क्षेत्रीय संबंधों में मजबूती आएगी और दोनों देशों के बीच संबंध प्रगाढ़ होंगे। उन्होंने पाक-चीन की मित्रता का उल्लेख करते हुए कहा कि चीन ने हमेशा मुश्किल समय में पाकिस्तान का साथ दिया है। उन्होंने कहा चीन सबसे मजबूत आर्थिक शक्ति के रूप में उभरा है।

आ गया जोरावर, हांफेगा चीन

सेना को शुरुआत में 59 टैंक उपलब्ध कराए जाएंगे

चीन के साथ सीमा विवाद के बीच भारत स्वदेशी टैंक विकसित कर रहा है। भारत ने हल्के वजन वाले टैंक जोरावर को निर्माण की दिशा में अहम पड़ाव को पार कर लिया है। स्वदेशी टैंक जोरावर लद्दाख के ऊंचाई वाले क्षेत्रों के काफी महत्वपूर्ण माना जा रहा है। सेना में जोरावर के शामिल होने से चीन के खिलाफ भारत की स्थिति अधिक मजबूत दिखेगी। पर्वतीय इलाकों में अधिक स्पीड से चल सकता है।

दो साल के रिकॉर्ड समय में विकसित यह टैंक स्वदेशी निर्माण में भारतीय प्रगति का प्रमाण है। यह चीनी सीमा पर तैनात किए जाएंगे। डीआरडीओ की ओर से यह टेस्टिंग के लिए तैयार किया गया है। इनमें से 59 टैंक शुरुआत में सेना को उपलब्ध कराए जाएंगे और यह 295 और बख्तरबंद वाहनों के प्रमुख कार्यक्रम के लिए अग्रणी होगा। भारतीय वायु सेना सी-17 श्रेणी के परिवहन विमान में एक बार में दो टैंकों की आपूर्ति कर सकती है क्योंकि यह टैंक हल्का है और इसे पर्वतीय घाटियों में हाई स्पीड से चलाया जा सकता है। अगले 12-18 महीनों में यह टैंक से जुड़े अन्य परीक्षण पूरा कर इसे सेना में शामिल किए जाने के की उम्मीद है। रक्षा अनुसंधान एवं विकास संगठन डीआरडीओ के प्रमुख ने शनिवार को कहा कि स्वदेशी हल्के टैंक जोरावर को सभी परीक्षणों अगले तीन वर्ष तक पूरा हो जाने की उम्मीद है।

जोरावर की खूबियां

- फील्ड आर्टिलरी- एफवी433, 105 एमएम
- कॉक्सियल मशीन गन- 7 .62 एमएम
- वजन- 25 टन
- बैठने की क्षमता- 3 लोग
- ताकत- 1000 हॉर्स पावर
- स्पीड-70 किमी/घंटा
- ऑफरोड-35 से 40 किमी/घंटा

"यह हम सबके लिए गर्व की बात है भारत का अपना लाइट टैंक जल्द एक्शन में होगा। टैंक का परीक्षण संबंधी अहम पड़ाव को पार करना चुनौती था। यह मुझे खुश और गौरवान्वित करता है। दो से ढाई साल की छोटी सी अवधि में, हमने न केवल इस टैंक को डिजाइन किया है, बल्कि इसका पहला प्रोटोटाइप भी बनाया है।

-समीर वी. कामथ, डीआरडीओ चीफ

इसलिए खास है जोरावर

रूस और यूक्रेन संघर्ष से सबक सीखते हुए डीआरडीओ ने जोरावर टैंक में घूमने वाले हथियारों के लिए यूएसवी को इंटीग्रेट किया है। लाइट टैंक जोरावर काफी हल्का है। यह पहली बार है कि इतने कम समय में एक नया टैंक डिजाइन करके टेस्टिंग के लिए तैयार किया गया है। जोरावर टैंक की खास बात इसका वजन और साथ ही एक टैंक के मूलभूत मापदंडों का कॉम्बिनेशन है। इस टैंक में फायर, ताकत, मोबिलिटी और सुरक्षा है।

2027 तक सेना का होगा हिस्सा

डीआरडीओ प्रमुख ने बताया कि लाइट टैंक को एक्शन में देखना हम सभी के लिए वास्तव में एक महत्वपूर्ण दिन है। यह मुझे खुश और गौरवान्वित करता है। यह वास्तव में एक मिसाल है। दो साल से ढाई साल की छोटी अवधि में, हमने न केवल इस टैंक को डिजाइन किया है, बल्कि पहला प्रोटोटाइप भी बनाया है। अब पहला प्रोटोटाइप अगले छह महीनों में डेवलपमेंट टेस्ट से गुजरेगा। फिर हम इसे अपने यूजर्स को यूजर टेस्टिंग के लिए पेश करने के लिए तैयार होंगे। सभी टेस्ट के बाद जोरावर को वर्ष 2027 तक भारतीय सेना में शामिल किए जाने की उम्मीद है।

चुनाव लड़ेंगे या मैदान छोड़ेंगे बाइडेन दो दिन में लेंगे फैसला

यदि बाइडेन मना करते हैं तो उपराष्ट्रपति कमला हैरिस को करेंगे नामित

वाशिंगटन, एजेंसी

अमेरिका के राष्ट्रपति जो बाइडेन और अन्य राज्यों के गवर्नर के साथ हाल में एक बैठक में भाग लेने वाले हवाई के गवर्नर जोश ग्रीन ने कहा कि बाइडेन दो दिन में यह फैसला कर लेंगे कि उन्हें राष्ट्रपति पद के चुनावी मुकाबले में बने रहना है या नहीं।

ग्रीन ने शनिवार को कहा कि उनका मानना है कि यदि राष्ट्रपति जो बाइडेन चुनावी दौड़ से बाहर होने का फैसला करते हैं तो वह चुनाव में डेमोक्रेटिक पार्टी के उम्मीदवार के तौर पर अपने स्थान पर उपराष्ट्रपति कमला हैरिस को नामित करेंगे। उन्होंने कहा कि अगर राष्ट्रपति को यह लगता है कि वह वास्तव में चुनाव जीत नहीं पाएंगे तो वह दौड़ से बाहर हो जाएंगे। वह इस बात की समीक्षा कर रहे हैं। ग्रीन ने कहा कि दुनिया को जल्द पता चल जाएगा कि बाइडेन के मन में राष्ट्रपति पद को लेकर क्या विचार है।

- राष्ट्रपति व अन्य राज्यों के गवर्नर के साथ बैठक में भाग लेने वाले हवाई के गवर्नर ने दी जानकारी

बाइडेन ने कई बार कहा है कि वह राष्ट्रपति पद के चुनाव में रिपब्लिकन पार्टी के अपने प्रतिद्वंद्वी एवं पूर्व राष्ट्रपति डोनाल्ड ट्रंप के खिलाफ मुकाबले में बने रहेंगे। राष्ट्रपति पद के चुनाव की प्रक्रिया के तहत अटलांटा में 27 जून को पूर्व राष्ट्रपति डोनाल्ड ट्रंप के साथ हुई बहस में खराब प्रदर्शन के बाद बाइडेन (81) की लोकप्रियता की रेटिंग गिर गई है, जिसके बाद उन्हीं की पार्टी के कुछ नेताओं ने उनसे राष्ट्रपति पद के चुनाव की दौड़ से बाहर होने का आग्रह किया था।

बाइडेन के साक्षात्कार के लिए रेडियो होस्ट को भेजी गई सवालों की सूची

वाशिंगटन। अमेरिका के फिलाडेल्फिया में वर्ड रेडियो स्टेशन के संवाददाता को उनकी टीम से अमेरिकी राष्ट्रपति जो बाइडेन के साक्षात्कार के लिए अनुमोदित प्रश्नों की एक सूची भेज दी गई है। वर्ड की मेजबान एंड्रिया लॉफुल-सैंडर्स ने यह जानकारी दी। उन्होंने शनिवार को सीएनएन को बताया प्रश्न मुझे मंजूरी के लिए भेजे गए थे, मैंने उन्हें मंजूरी दे दी... मुझे कई सवाल मिले उनमें से आठ थे और मैंने उन्हें उन्हें चार सवालों की मंजूरी दे दी।

- फिलाडेल्फिया में वर्ड रेडियो स्टेशन के संवाददाता ने आठ में से चार सवालों को दी मंजूरी

यह पुष्टि करने के लिए पूछे जाने पर कि क्या प्रश्नों की सूची व्हाइट हाउस से प्राप्त हुई थी सैंडर्स ने कहा, उसी दिन सिविकमीडिया रेडियो होस्ट अर्ल इंग्राम ने एबीसी न्यूज को बताया कि उन्हें साक्षात्कार के लिए प्रश्न भी दिए गए थे। इंग्राम ने कहा कि उन्हें अमेरिकी नेता की टीम से पांच सवालों की एक सूची मिली और उन्होंने उनमें से चार सवाल चुने।

फ्रांस में अंतिम चरण के लिए मतदान जारी पहले में दक्षिण कट्टरपंथी पार्टी रही थी आगे

पेरिस, एजेंसी

- नाजी युग के बाद सत्ता की बागडोर दक्षिणपंथी ताकतों के हाथों में जाने की संभावना
- बहुमत न मिला तो यूरोपीय नीतियों का विरोध करने वाले दलों के साथ सत्ता साझा करनी पड़ेगी मैक्रों को

फ्रांस में संसदीय चुनाव के लिए रविवार को अंतिम चरण का मतदान जारी है जिसमें नाजी युग के बाद सत्ता की बागडोर पहली बार राष्ट्रवादी एवं धुर-दक्षिणपंथी ताकतों के हाथों में जाने या त्रिशंकु संसद की संभावना जताई जा रही है। फ्रांस की संसद का कार्यकाल 2027 में खत्म होना था लेकिन यूरोपीय संघ में 9 जून को बड़ी हार मिलने के बाद राष्ट्रपति एमैनुएल मैक्रों ने समय से पहले संसद भंग कर बड़ा जुआ खेला है। फ्रांस के राष्ट्रपति इमैनुएल मैक्रों ने रविवार को संसदीय चुनाव में मतदान किया।

इस मध्यावधि चुनाव के परिणाम से यूरोपीय वित्तीय बाजारों यूक्रेन के लिए पश्चिमी देशों के समर्थन और वैश्विक सैन्य बल व परमाणु शस्त्रागार के प्रबंधन के फ्रांस के तौर-तरीके पर काफी प्रभाव पड़ने की संभावना है। चुनाव में करीब चार करोड़ 90 लाख मतदाता मतदान के लिए पंजीकृत हैं और यह चुनाव तय करेगा कि नेशनल असेंबली पर किसका नियंत्रण होगा तथा प्रधानमंत्री कौन बनेगा। अगर मैक्रों को बहुमत नहीं मिला तो उन्हें यूरोपीय संघ-समर्थक नीतियों का विरोध करने वाले दलों के साथ सत्ता साझा करने को मजबूर होना पड़ेगा। इससे पहले 30 जून को पहले चरण का चुनाव हुआ था। सर्वेक्षणों से पता चला है कि नेशनल रैली 577 सीट वाली नेशनल असेंबली में अधिक सीट जीत सकती है, लेकिन बहुमत के लिए 289 सीट संभवता नहीं जीत पाएगी।

फ्रांस में संसदीय चुनाव के दौरान वोट डालती महिला।

नस्लवाद व यहूदी-विरोधी भावना से नेशनल रैली का संबंध

नेशनल रैली का नस्लवाद और यहूदी-विरोधी भावना से पुराना संबंध है तथा यह फ्रांस के मुस्लिम समुदाय की विरोधी मानी जाती है। अनेक फ्रांसीसी मतदाता महंगाई और आर्थिक चिंताओं से परेशान हैं। वे राष्ट्रपति इमैनुएल मैक्रों के नेतृत्व से भी निराश हैं। मरीन ले पेन की आव्रजन विरोधी नेशनल रैली पार्टी ने इस असंतोष को चुनाव में भुनाया है और उसे विशेष रूप से टिकटॉक जैसे ऑनलाइन मंचों के जरिए हवा दी है। नया वामपंथी गठबंधन न्यू पॉपुलर फ्रंट भी व्यापार समर्थक मैक्रों और उनके मध्यमार्गी गठबंधन टुगेदर फॉर द रिपब्लिक' के लिए चुनौती पेश कर रहा है।

मोदी की यात्रा को लेकर उत्सुक है रूस : दिमित्री

मॉस्को, एजेंसी

रूस प्रधानमंत्री नरेंद्र मोदी की मॉस्को की बेहद अहम यात्रा को लेकर उत्सुक है और वह इस यात्रा को रूस तथा भारत के संबंधों के लिए अति महत्वपूर्ण मानता है। रूस के राष्ट्रपति के आधिकारिक आवास एवं कार्यालय क्रेमलिन के प्रवक्ता दिमित्री पेसकोव ने शनिवार को यह बात कही। रूसी राष्ट्रपति व्लादिमीर पुतिन के निमंत्रण पर मोदी 22वें भारत-रूस वार्षिक शिखर सम्मेलन में भाग लेंगे और वह 8 एवं 9 जुलाई को मॉस्को में रहेंगे। विदेश मंत्रालय ने गुरुवार को नई दिल्ली में इस उच्चस्तरीय यात्रा के बारे में जानकारी दी थी और कहा था कि दोनों नेता दोनों देशों के बीच बहुआयामी संबंधों की संपूर्ण समीक्षा करेंगे तथा आपसी हितों के समकालीन क्षेत्रीय और वैश्विक मुद्दों पर विचार-विमर्श करेंगे। पेसकोव रूस के सरकारी टेलीविजन वीजीटीआरके के साथ साक्षात्कार में कहा कि मॉस्को में दोनों नेता अन्य कार्यक्रमों के अलावा अनौपचारिक बातचीत भी करेंगे। उन्होंने कहा जाहिर है कि अगर इसे अति व्यस्त न भी कहा जाए तो भी एजेंडा व्यापक होगा। यह एक आधिकारिक यात्रा होगी और दोनों नेता अनौपचारिक तरीके से भी बातचीत कर सकेंगे।

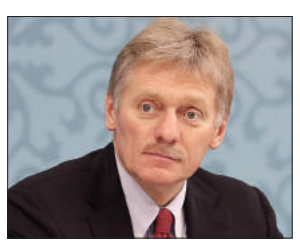

- 22वें भारत-रूस वार्षिक शिखर सम्मेलन में भाग लेंगे मोदी, आज पहुंचेंगे रूस

हमले में 16 फिलिस्तीनियों की मौत

दोहा, एजेंसी

गाजा में नुसीरात शरणार्थी शिविर और फिलिस्तीन शरणार्थियों के लिए संयुक्त राष्ट्र राहत और कार्य एजेंसी (यूएनआरडब्ल्यूए) स्कूल पर रविवार को इजराइली हमले में 16 से अधिक फिलिस्तीनी मारे गए और 50 घायल हो गए।

स्पूतनिक ने मंत्रालय का हवाला देते हुए यह जानकारी दी। मंत्रालय ने एक पत्र में कहा, कब्जे वाले बलों ने नुसीरात में यूएनआरडब्ल्यूए स्कूल में एक नया नरसंहार किया, जहां विस्थापित लोग शरण लिए हुए थे। हमले के बाद 16 से अधिक मारे गए और 50 घायलों को शुहदा अल-अक्सा अस्पताल ले जाया गया। हमास कहा कि जब गोलाबारी हुई तो उसके सैनिक स्कूल में नहीं थे। ऐसी जगहों पर इजराइली बमबारी हो रही थी। हमास ने सात अक्टूबर 2023 को इजराइल के खिलाफ बड़े पैमाने पर रॉकेट हमला किया और सीमा का उल्लंघन किया।

इजराइल ने नुसीरात व फिलिस्तीन शिविर पर बरसाए बम

इजराइल में नेतन्याहू के खिलाफ फिर विरोध-प्रदर्शन

तेल अवीव। गाजा में युद्ध शुरू होने के नौ महीने पूरे होने पर इजराइल के प्रदर्शनकारियों ने रविवार को देशभर में राजमार्गों को अवरुद्ध कर दिया और प्रधानमंत्री बेंजामिन नेतन्याहू से पद छोड़ने की मांग की। प्रदर्शनकारियों ने संघर्ष विराम का आह्वान किया ताकि हमास द्वारा बंधक बनाए गए लोगों को वापस लाया जा सके। ये प्रदर्शन ऐसे समय में हो रहे हैं जब अंतरराष्ट्रीय मध्यस्थों ने समझौते के लिए नए सिरे से प्रयास शुरू कर दिए हैं। मिस्र और हमास के अधिकारियों ने कहा कि सप्ताहांत में हमास ने युद्ध समाप्त करने के लिए इजराइल की प्रतिबद्धता की प्रमुख मांग छोड़ दी है। इससे नवंबर के बाद पहली बार लड़ाई रुक सकती है तथा आगे की वार्ता के लिए मंच तैयार हो सकता है। पिछले साल सात अक्टूबर को सीमा पार से हुए हमले के बाद फिलिस्तीनी उग्रवादी समूह द्वारा शुरू किए गए युद्ध में 1,200 लोग मारे जा चुके हैं और 250 अन्य को बंधक बनाया गया है। क्षेत्र के स्वास्थ्य मंत्रालय के अनुसार, इजराइल के जवाबी हवाई और जमीनी हमले में 38 हजार से अधिक फिलिस्तीनी मारे गए हैं।

चुनौतियों से पार पाने में ईरान की मदद करना अगली बड़ी परीक्षा

तेहरान, एजेंसी

- निर्वाचित राष्ट्रपति पेजेश्कियन ने लोगों की सेवा करने की अपनी तत्परता पर जोर दिया

ईरान के निर्वाचित राष्ट्रपति मसूद पेजेश्कियन ने शनिवार को कहा कि देश को अड़चनों, चुनौतियों और संकटों से पार पाने में मदद करना अगली बड़ी परीक्षा होगी। उन्होंने यह टिप्पणी तेहरान में इमाम खुमैनी के मकबरे पर समर्थकों के साथ बात करते हुए की। पेजेश्कियन को देश के 14वें राष्ट्रपति चुनाव में सिद्धांतवादी उम्मीदवार सईद जलीली के खिलाफ़ दूसरे दौर के मुकाबले में विजेता घोषित किया गया।

उन्होंने ईरान के लोगों की सेवा करने की अपनी तत्परता पर जोर दिया और उनकी चिंताओं को ध्यान से सुनने का वादा किया। उन्होंने अपने प्रशासन के सामने आने वाली चुनौतीपूर्ण परिस्थितियों को स्वीकार किया और तनाव कम करने और कठिनाइयों से निपटने के लिए ईरानी संसद के साथ काम करने की प्रतिबद्धता व्यक्त की। उन्होंने अपने अभियान के वादों की प्रामाणिकता को रेखांकित किया एवं पुष्टि की कि उन्होंने जो प्रतिबद्धताएं की हैं उन्हें पूरा करने का इरादा है। पेजेश्कियन ने 16,384,403 वोटों के साथ चुनाव जीता जबकि जलीली को 13,538,179 वोट मिले। वह 2016 से 2020 तक संसद के पहले डिप्टी स्पीकर और 2001 से 2005 के बीच स्वास्थ्य मंत्री थे।

बॉलीवुड हलचल

जस्टिन बीबर ने अनंत-राधिका के समारोह की तस्वीरें की साझा

मुंबई। मशहूर अंतर्राष्ट्रीय पॉप गायक जस्टिन बीबर ने जाने-माने उद्योगपति एवं अरबपति मुकेश अंबानी के बेटे अनंत अंबानी और उनकी मंगेतर राधिका मर्चेंट के संगीत समारोह की कई अनदेखी तस्वीरें और वीडियो साझा किए हैं। बीबर शुक्रवार सुबह लॉस एंजिलिस से मुंबई पहुंचे। उन्होंने रात में जियो कन्वेंशन सेंटर में आयोजित अनंत-राधिका के संगीत समारोह में अपने प्रसिद्ध गानों बेबी, सॉरी, लव योर सेल्फ और पीचेस से धूम मचा दी। बीबर (30) अपनी खास प्रस्तुति देने के बाद मियामी रवाना हो गए थे। उन्होंने शनिवार रात इंस्टाग्राम पर अपनी प्रस्तुति की कई तस्वीरें और वीडियो साझा किए। बीबर ने अपने इंस्टाग्राम अकाउंट पर संगीत समारोह के दौरान दी शानदार प्रस्तुति और उनके साथ गाना गाते हुए लोगों की झलकियां साझा कीं। तस्वीरों में बीबर अनंत और राधिका के साथ मुस्कुराते हुए नजर आ रहे हैं।

अक्षरा सिंह के नया गाना मोहिनी का टीजर रिलीज

मुंबई। भोजपुरी सिनेमा की मशहूर अदाकारा और गायिका अक्षरा सिंह के नये गाने मोहिनी का टीजर रिलीज हो गया है। टीजर आइकॉन भोजपुरी बवाल के ऑफिशियल यूट्यूब चैनल से रिलीज हुआ है, जिसमें अक्षरा सिंह और अंशुमान राजपूत नजर आ रहे हैं। यह गाना कल 8 जुलाई को रिलीज होने वाला है। मोहिनी गाने में अक्षरा सिंह ने अपनी सिंगिंग और अदाकारी का जादू बिखेरा है। टीजर आउट होने के बाद अपने नए गाने को लेकर अक्षरा सिंह ने कहा, मुझे खुशी हो रही है कि मैं आप सबके सामने अपना नया गाना मोहिनी लेकर आ रही हूं। आप सभी को यह गाना पसंद आएगा। गाना मोहिनी का लिरिक्स विनय बिहारी ने लिखा है, जबकि गाने के संगीतकार मधुकर आनंद हैं। डी ओपी वेंकटेश महेश हैं और कोरियोग्राफर विशाल गुप्ता और सूरज हैं।

दिलीप कुमार की डेथ एनिवर्सरी पर भावुक हुई सायरा बानो

मुंबई। बॉलीवुड अभिनेत्री सायरा बानो अपने दिवंगत पति दिलीप कुमार की पुण्यतिथि पर भावुक हो गईं। दिलीप कुमार का 7 जुलाई 2021 को निधन हो गया था। सायरा ने इमोशनल पोस्ट शेयर किया है जिसमें उन्होंने कुछ प्यार भरी तस्वीरें और एक नोट शेयर किया है। नोट में सायरा बानो ने लिखा है प्रिय यूसुफ जान चाहे कुछ भी हो, हम फिर भी हाथ में हाथ डालकर साथ चलेंगे। जब तक समय का अस्तित्व है, तब तक साथ रहेंगे। हर पल हमारे साथ का गवाह है। मैं अक्सर उस प्यार और जीवन के बारे में सोचती हूं, जो हमने साथ बिताया क्योंकि यह अभी भी हमें पूरा करता है।

भारत-ब्रिटेन एफटीए पर अगले दौर की वार्ता इसी महीने करेंगे

नई दिल्ली। ब्रिटेन में नई सरकार के कार्यभार संभालने के साथ ही भारत और ब्रिटेन के वरिष्ठ अधिकारी प्रस्तावित मुक्त व्यापार समझौते (एफटीए) के लिए लंबित मुद्दों को सुलझाने और वार्ता को अंतिम रूप देने के लिए इस महीने अगले दौर की वार्ता करेंगे। एक वरिष्ठ अधिकारी ने यह जानकारी दी। एफटीए के लिए भारत-ब्रिटेन वार्ता जनवरी, 2022 में शुरू हुई थी। दोनों देशों में आम चुनाव के चलते 14वें दौर की वार्ता रुक गई। अधिकारी ने कहा कि दोनों पक्ष संपर्क में हैं और अगला दौर इसी महीने शुरू होगा। ब्रिटेन के नव-निर्वाचित प्रधानमंत्री स्टॉर्मर ने शनिवार को प्रधानमंत्री नरेन्द्र मोदी से बात की और कहा कि वह दोनों पक्षों के लिए लाभकारी एफटीए को पूरा करने के लिए तैयार हैं।

सराहनीय संसद के निचले सदन हाउस ऑफ कॉमन्स के लिए चुने गए लेबर सांसदों में शामिल

भारत के सोजन जोसेफ बने ब्रिटेन में सांसद

लंदन, एजेंसी

राष्ट्रीय स्वास्थ्य सेवा (एनएचएस) में मानसिक स्वास्थ्य नर्स सोजन जोसेफ ब्रिटेन के आम चुनाव में ब्रिटेन की संसद के निचले सदन हाउस ऑफ कॉमन्स के लिए चुने गए लेबर सांसदों में शामिल हैं। जोसेफ 22 साल पहले केरल से ब्रिटेन आए थे।

जोसेफ (49) ने अपने निर्वाचन क्षेत्र में मतदाताओं से मानसिक स्वास्थ्य सेवाओं पर अधिक जोर देने का वादा किया था और वह कंजर्वेटिव पार्टी का गढ़ माने जाने वाले दक्षिण-पूर्वी इंग्लैंड की केंट काउंटी के एशफोर्ड में सेंध लगाने में सफल रहे। लेबर पार्टी के उम्मीदवार के रूप में जोसेफ ने एशफोर्ड निर्वाचन क्षेत्र में जीत हासिल की। उन्होंने वरिष्ठ राजनीतिज्ञ डेमियन ग्रीन को हराया।

- केरल के रहने वाले जोसेफ 22 साल पहले ब्रिटेन पहुंचे थे

मूल रूप से केरल के कोट्टायम जिले के एक छोटे से गांव काइपुझा में जन्मे जोसेफ ने केंट की राष्ट्रीय स्वास्थ्य सेवा में मानसिक स्वास्थ्य नर्स के रूप में काम किया है। जोसेफ ने अपने संबोधन में कहा आप सभी ने मुझ पर जो भरोसा जताया है, उससे मैं अभिभूत हूं और साथ ही मैं अपनी जिम्मेदारियों को भी जानता हूं।

उन्होंने कहा कि उन्हें एशफोर्ड और विल्सबोरो को अपना घर कहने में बहुत गर्व महसूस होता है। जोसेफ ने बेंगलुरु के बीआर आंबेडकर मेडिकल कॉलेज से नर्सिंग की पढ़ाई पूरी की थी। ब्रिटेन में उन्होंने स्वास्थ्य सेवा नेतृत्व में मास्टर डिग्री के लिए अध्ययन किया, जिसमें उन्होंने सार्वजनिक स्वास्थ्य सेवा में विविधता और समावेश पर ध्यान केंद्रित किया। ब्रिटेन में 4 जुलाई को हुए आम चुनाव में लेबर पार्टी ने ऐतिहासिक जीत हासिल की थी और केअर स्टॉर्मर नए प्रधानमंत्री बने।