लखनऊ, बरेली, मुरादाबाद, हल्द्वानी, अयोध्या व कानपुर से प्रकाशित

आषाढ़ शुक्ल पक्ष द्वितीया विक्रम संवत 2081

अमृत विचार

वर्ष -2, अंक -317, पृष्ठ- 16+4, मूल्यः- 5 रुपये

एक सम्पूर्ण अखबार

इस बार के रविवारीय संस्करण 'लोक दर्पण' में, बढ़ती आबादी हांफते संसाधन व अन्य विषयों पर विशेष सामग्री दी जा रही है।

www.amritvichar.com

आज का मौसम 28.8° अधिकतम तापमान 23.8° न्यूनतम तापमान आसमान में बादल छाए रहेंगे बारिश होगी। सूर्योदय 05 : 21 सूर्यास्त 07 : 05

कानपुर, रविवार, 7 जुलाई 2024

सलमान को पसंद आया विक्की कौशल का तौबा-तौबा डांस... 16

एक नजर

कुलभूषण मांटा को मरणोपरांत शौर्य चक्र

शिमला। हिमाचल प्रदेश की पवित्र धरा ने एक और वीर सपूत को देश की सेवा में खो दिया। राइफलमैन कुलभूषण मांटा, जिनकी बहादुरी और साहस की कहानी सुनते ही हर भारतीय का सीना गर्व से चौड़ा हो जाता है, उन्हें मरणोपरांत 'शौर्य चक्र' से सम्मानित किया गया। यह सम्मान उनकी मां दुर्मा देवी और धर्मपत्नी नीतू कुमारी ने राष्ट्रपति भवन में आयोजित रक्षा अलंकरण समारोह में ग्रहण किया।

सिसोदिया की न्यायिक हिरासत 15 तक बढ़ाई

नई दिल्ली। दिल्ली की एक कोर्ट ने आबकारी नीति घोटाले से जुड़े भ्रष्टाचार के मामले में पूर्व उपमुख्यमंत्री मनीष सिसोदिया की न्यायिक हिरासत शनिवार को 15 जुलाई तक बढ़ा दी। आम आदमी पार्टी (आप) के नेता सिसोदिया की न्यायिक हिरासत अवधि समाप्त होने पर उन्हें विशेष न्यायाधीश कावेरी बावेजा की कोर्ट में पेश किया गया। कोर्ट ने उनकी हिरासत अवधि बढ़ा दी।

डीयू ने अंकपत्र, डिग्री में सुधार शुल्क दोगुना किया

नई दिल्ली। दिल्ली विश्वविद्यालय (डीयू) ने अपने डिग्री प्रमाणपत्र या अंकपत्र में कोई सुधार चाहने वालों के लिए शुल्क दोगुना कर दिया है। स्नातक के दिन से छह साल के भीतर अंकपत्र में सुधार चाहने वालों के लिए शुल्क 500 रुपये से बढ़ाकर 1,000 रुपये और छह साल से अधिक की अवधि के लिए 1,000 से बढ़ाकर 2,000 रुपये कर दिया है। छह साल के भीतर अपने डिग्री प्रमाणपत्र में सुधार चाहने वालों के लिए शुल्क 500 से बढ़ाकर 1,000 रुपये कर दिया गया है। छह साल से अधिक के लिए शुल्क 1,000 रुपये से बढ़ाकर 2,000 रुपये कर दिया गया है।

नहीं हुआ मोहर्रम का चांद यौम-ए-आशूर 17 को

लखनऊ। शिया चांद कमेटी के अध्यक्ष मौलाना सैफ अब्बास ने बताया कि 6 जुलाई को मोहर्रम का चांद नहीं हुआ, इसलिए 7 जुलाई को जिलहिज्जा की 30 तारीख होगी और 8 जुलाई को पहली मोहर्रम होगी। 17 जुलाई को यौम-ए-आशूर मनाया जाएगा। मरकजी चांद कमेटी के अध्यक्ष मौलाना खालिद रशीद फिरंगीमहली ने कहा कि कि पहली मोहर्रम 8 जुलाई को और यौम-ए-आशूर 17 मोहर्रम को होगा।

राजनीतिक आकाओं से जुड़े भोले बाबा के तार

पटना में दर्ज हुआ साकार विश्व हरि उर्फ भोले बाबा पर पहला केस, जांच करेगी पुलिस

राज्य ब्यूरो, लखनऊ

अमृत विचार : हाथरस भगदड़ प्रकरण में पुलिस अब आरोपी साकार विश्व हरि उर्फ भोले बाबा के राजनीतिक संबंधों की जांच में जुट गई है। पुलिस को कुछ सुराग मिले हैं जो भोले बाबा के राजनीतिक संबंधों की ओर इशारा कर रहे हैं। संदेह है कि कहीं भगदड़ किसी राजनीतिक साजिश का हिस्सा तो नहीं थी। इस बीच, पटना के जिला न्यायालय में भोले बाबा के खिलाफ पहला केस दर्ज हुआ है। हाथरस के पुलिस अधीक्षक निपुण अग्रवाल के एक बयान में यह तथ्य सामने आया कि भोले बाबा का मुख्य सेवादार और मामले में मुख्य आरोपी देव प्रकाश मधुकर ने हाल में कुछ नेताओं से संपर्क किया था। इससे घटना के इर्द-गिर्द संभावित राजनीतिक साजिश को भी बल मिल रहा है। पुलिस अधीक्षक ने बताया कि मधुकर, भोले बाबा के लिए धन जुटाता था। पुलिस मधुकर को रिमांड पर लेने की तैयारी में जुट गई है। इसके लिए छह जुलाई को न्यायालय में याचिका दाखिल करेगी। पुलिस अधीक्षक ने कहा कि आरोपी मधुकर से जुड़े वित्तीय लेनदेन और कॉल रिकॉर्ड की भी जांच की जा रही है। भगदड़ की शुरुआती जांच में पता चला कि प्रशासन ने 80 हजार श्रद्धालुओं के शामिल होने की अनुमति दी थी, लेकिन मधुकर ने वहां पर ढाई लाख लोग जुटाए। बता दें कि हाथरस में सत्संग के दौरान मची भगदड़ में 121 लोगों की मौत हो गई थी जबकि बड़ी संख्या में लोग घायल हो गए थे।

डीजीपी ने बनाई फैक्ट्स फाइंडिंग टीम : हाथरस हादसे के बाद भोले बाबा पर शिकंजा कसता नजर आ रहा है। डीजीपी प्रशांत कुमार ने एक फैक्ट्स फाइंडिंग टीम बनाई है। खास तौर से मैनपुरी, एटा, कासगंज, अलीगढ़, हाथरस, मथुरा, फिरोजबाद, इटावा और आगरा के पुलिस अधीक्षक और पुलिस आयुक्त को जिम्मेदारी दी गई है कि वह अपने अपने जिलों में सेवादारों से बात करें। बातचीत के साथ बाबा के काम काज, उनके आश्रम, फंडिंग और उनके मददगारों के बारे में भी जानकारी लेकर अवगत कराएं।

हमें विश्वास, उपद्रवकारियों को बख्शा नहीं जाएगा : भोले बाबा

हाथरस हादसे में आरोपी भोले बाबा का पहला बयान सामने आया है। उन्होंने वीडियो बयान जारी कर कहा कि वह दो जुलाई की घटना से बहुत ही व्यथित हैं। उन्होंने कहा कि ईश्वर हमें इस दुख की घड़ी से उबरने की शक्ति दें। उन्होंने श्रद्धालुओं से अपील करते हुए कहा कि सभी शासन और प्रशासन पर भरोसा बनाए रखें। हमें विश्वास है कि जो भी उपद्रवकारी हैं, उनको बख्शा नहीं जाएगा। अधिवक्ता एपी सिंह के माध्यम से उन्होंने समिति के सदस्यों से अनुरोध किया है कि वे शोक संतप्त परिवारों और घायलों के साथ खड़े रहें और जीवन भर उनकी मदद करें।

हाथरस पहुंचा आयोग घटनास्थल का निरीक्षण

हाथरस में घटनास्थल पर एसआईटी के बाद शनिवार को न्यायिक जांच आयोग की तीन सदस्यीय टीम जांच करने पुलिस लाइन पहुंची। टीम ने प्रशासनिक और पुलिस के अधिकारियों के साथ बैठक की। इसके बाद टीम फुलरई मुगलगढ़ी स्थित घटनास्थल पर पहुंची। टीम ने सिकंदराराऊ ट्रॉमा सेंटर को भी देखा। आयोग की टीम में इलाहाबाद हाईकोर्ट के पूर्व न्यायाधीश बृजेश कुमार श्रीवास्तव, पूर्व आईएएस हेमंत राव और पूर्व आईपीएस भवेश कुमार सिंह थे।

ब्लॉक में बतौर तकनीकी सहायक तैनात था मधुकर

पुलिस की गिरफ्त में आया मुख्य आरोपी मधुकर एटा जिले के ब्लॉक शीतलपुर में बतौर तकनीकी सहायक (मनरेगा) के रूप में तैनात था, जिसे अब हटा दिया गया है। मधुकर वहां अनुबंध पर 20 ग्राम पंचायतों का कार्य देख रहा था। खंड विकास अधिकारी दिनेश शर्मा ने बताया कि मधुकर का मुख्य आरोपी के रूप में नाम सामने आने के बाद सेवा समाप्ति की प्रक्रिया शुरू कर दी गई है। मधुकर की पत्नी भी पंचायत सहायक है, दोनो एक साथ हाथरस के सिकंदराराऊ कस्बे में रहते थे। मधुकर ने ग्राम प्रधान का चुनाव भी लड़ा था, लेकिन हार गया। मधुकर ने अपने गांव के भी 30 लोगों को सत्संग से जोड़ा था, लेकिन वह सुरक्षित हैं।

14 दिन की न्यायिक हिरासत में भेजा गया आरोपी

हाथरस भगदड़ मामले के मुख्य आरोपी मधुकर को जिला न्यायालय ने 14 दिन की न्यायिक हिरासत में जेल भेज दिया है। इस मामले में अब तक नौ लोगों को गिरफ्तार किया गया है। पुलिस सूत्रों के मुताबिक भोले बाबा को समन भेजा जाएगा।

राजस्थान में पेपर लीक करने वाले अपराधी के घर रुकता था भोले बाबा

- जनवरी माह में मीणा के घर पर छापा मारा गया था

भोले बाबा राजस्थान के एक कुख्यात पेपर लीक माफिया का भी परिचित है। पुलिस विभाग में तैनात एक एडीजी ने बताया कि भोले बाबा जब भी राजस्थान जाता था कि तो दौसा जिले में हर्षवर्धन मीणा के घर पर रुकता था। मीणा राजस्थान-2020 जूनियर इंजीनियर परीक्षा (जेईएन) भर्ती पेपर लीक का मुख्य आरोपी है। उन्होंने बताया कि जनवरी माह में मीणा के घर पर छापा मारा गया था, लेकिन हमारे पहुंचने से पहले ही बाबा वहां से भाग निकला। हालांकि बाबा का पेपर लीक मामले से कोई संबंध नहीं निकला। उन्होंने कहा कि उसके घर के सामने आज भी बाबा के पोस्टर बैनर लगे हुए हैं। विगत 15 वर्षों में मीणा ने 500 से अधिक युवाओं को नौकरी दिलवाई है। 20 लोग तो उसके परिवार के ही हैं।

झारखंड के पूर्व मंत्री के खिलाफ ईडी ने दाखिल की चार्जशीट

- पूर्व मंत्री और सहयोगियों की 4.42 करोड़ की संपत्ति कुर्क

नई दिल्ली। प्रवर्तन निदेशालय (ईडी) ने धन शोधन मामले की जांच के तहत झारखंड के पूर्व ग्रामीण विकास मंत्री आलमगीर आलम, उनके पूर्व निजी सचिव और घरेलू सहायक के खिलाफ आरोपपत्र दाखिल किया है तथा चार करोड़ रुपये से अधिक की संपत्ति भी कुर्क की है।

संघीय एजेंसी ने शनिवार को एक बयान में कहा कि उसने चार जुलाई को आलमगीर आलम, उनके पूर्व निजी सचिव संजीव कुमार लाल, लाल की पत्नी रीता लाल और उनके घरेलू सहायक जहांगीर आलम के खिलाफ धन शोधन निवारण अधिनियम (पीएमएलए) के तहत एक अनंतिम कुर्की आदेश जारी किया है। ईडी ने बताया कि कुर्की के तहत दर्ज इन सभी संपत्तियों का कुल मूल्य 4.42 करोड़ रुपये है। एजेंसी ने कहा कि रीता लाल को छोड़कर अन्य आरोपियों के खिलाफ गुरुवार को रांची में विशेष अदालत में आरोपपत्र भी दाखिल किया गया। इस मामले में लाल और जहांगीर आलम के अलावा आलमगीर आलम को भी ईडी ने गिरफ्तार किया था।

केजरीवाल की पत्नी देख सकती हैं उनके चिकित्सा रिकॉर्ड

अदालत ने दी अनुमति

नई दिल्ली। दिल्ली की एक अदालत ने शनिवार को जेल में बंद दिल्ली के मुख्यमंत्री अरविंद केजरीवाल की पत्नी सुनीता को उनके चिकित्सा रिकॉर्ड उपलब्ध कराने की अनुमति दे दी और उन्हें उनकी ओर से मेडिकल बोर्ड या डॉक्टरों से स्वतंत्र रूप से सलाह लेने की अनुमति भी दे दी। हालांकि, अदालत ने केजरीवाल की उस अर्जी को खारिज कर दिया जिसमें चिकित्सकों से परामर्श के दौरान सुनीता केजरीवाल को उनकी 'अटेंडेंट' के तौर पर शामिल करने की अनुमति देने के लिए जेल अधिकारियों को निर्देश दिए जाने का आग्रह किया गया था। विशेष न्यायाधीश कावेरी बावेजा ने कहा कि केजरीवाल को अस्पताल में भर्ती नहीं कराया गया है और दिल्ली जेल नियमों के अनुसार, जेल अधीक्षक द्वारा प्रभारी चिकित्सा अधिकारी के साथ परामर्श करने के बाद किसी विचाराधीन कैदी के साथ 'अटेंडेंट' के रूप में परिवार के किसी सदस्य को तभी अनुमति दी जाती है जब कैदी अस्पताल में भर्ती हो।

कुलगाम में 4 आतंकी मारे गए, एक जवान शहीद

- सुरक्षाबलों ने इलाके को घेरा अतिरिक्त बल भेजे गए

श्रीनगर, एजेंसी

जम्मू-कश्मीर के कुलगाम जिले के मोदेरगाम गांव में संयुक्त सुरक्षा बलों और आतंकवादियों के बीच मुठभेड़ हो गई। जिसमें चार आतंकियों के मारे जाने की खबर है। वहीं, एक जवान शहीद हो गया और एक घायल है। घायल जवान को इलाज के लिए नजदीकी अस्पताल में भर्ती कराया गया है। अधिकारियों के मुताबिक कुलगाम इलाके में आतंकियों की मौजूदगी के बारे में खुफिया इनपुट मिला था। इसके बाद सुरक्षाबलों ने सर्च ऑपरेशन शुरू किया। इस दौरान सेना के जवानों और आतंकियों के बीच मुठभेड़ शुरू हो गई। वहीं, इसके करीब दो घंटे बाद कुलगाम जिले के ही फ्रिसल चिन्निगम क्षेत्र में मुठभेड़ शुरू हुई, जहां पुलिस और सुरक्षा बल आतंकियों को मुंहतोड़ जवाब दे रहे हैं। सुरक्षा बलों ने इलाके को घेर रखा है। अतिरिक्त बलों को इलाके में भेजा गया है । मुठभेड़ ऐसे समय में हुई है जब पिछले शनिवार को शुरू हुई अमरनाथ यात्रा के कारण पूरे जम्मू-कश्मीर में सुरक्षा कड़ी की गई है।

वित्तमंत्री निर्मला सीतारमण 23 को पेश करेंगी बजट

- संसद का बजट सत्र 22 जुलाई से शुरू होगा

नई दिल्ली। संसदीय कार्य मंत्री किरेन रीजीजू ने शनिवार को कहा कि संसद का बजट सत्र 22 जुलाई से शुरू होगा और 12 अगस्त को समाप्त होगा। केंद्रीय वित्त मंत्री निर्मला सीतारमण 23 जुलाई को बजट पेश करेंगी। रीजीजू ने कहा कि राष्ट्रपति द्रौपदी मुर्मू ने भारत सरकार की अनुशंसा पर बजट सत्र, 2024 के लिए 22 जुलाई से 12 अगस्त, 2024 तक संसद के दोनों सदनों की बैठक बुलाने के प्रस्ताव को मंजूरी दी है। प्रधानमंत्री नरेन्द्र मोदी के नेतृत्व वाली तीसरी सरकार का यह पहला बजट होगा। राष्ट्रपति द्रौपदी मुर्मू ने संसद की संयुक्त बैठक में अपने संबोधन में कहा था कि बजट में प्रमुख सामाजिक व आर्थिक फैसले लिए जाने की उम्मीद है। अप्रैल-जून में हुए लोकसभा चुनाव के कारण फरवरी में अंतरिम बजट पेश किया गया था।

अयोध्या में हमने राम मंदिर आंदोलन को हराया : राहुल

अहमदाबाद, एजेंसी

- गुजरात पहुंचे कांग्रेस नेता ने भाजपा और मोदी सरकार पर साधा निशाना
- अहमदाबाद में बोले-उन्होंने हमारा दफ्तर तोड़ा, हम उनकी सरकार तोड़ेंगे

कांग्रेस नेता राहुल गांधी ने शनिवार को कहा कि इंडिया गठबंधन ने अयोध्या में भाजपा को हराकर राम मंदिर आंदोलन को पराजित कर दिया है जिसे लालकृष्ण आडवाणी ने शुरू किया था। उन्होंने विश्वास जताया कि अगले चुनाव में भाजपा का गुजरात में भी यही हश्र होगा। गांधी ने कहा कि कांग्रेस को भाजपा द्वारा चुनौती दी गई है और धमकी दी गई है, लेकिन वह गुजरात में भाजपा और नरेन्द्र मोदी को उसी तरह हराएगी, जिस तरह उन्हें अयोध्या में हराया गया। गांधी यहां पार्टी कार्यकर्ताओं को संबोधित कर रहे थे। कुछ दिन पहले ही कांग्रेस और भाजपा के बीच गुजरात प्रदेश कांग्रेस कमेटी कार्यालय के बाहर झड़प हुई थी, जब भाजपा के कार्यकर्ता हिंदुओं पर उनकी (गांधी की) टिप्पणी के खिलाफ प्रदर्शन करने वहां गए थे।

गांधी ने कहा कि उन्होंने (भाजपा) हमें धमकाकर और हमारे कार्यालय को नुकसान पहुंचाकर हमें चुनौती दी है। मैं आपको बताना चाहता हूं कि हम सब मिलकर उनकी सरकार को उसी तरह तोड़ देंगे जैसे उन्होंने हमारे कार्यालय को नुकसान पहुंचाया है। यह लिखकर ले लीजिए कि कांग्रेस गुजरात में चुनाव लड़ेगी और नरेन्द्र मोदी एवं भाजपा को हराएगी, जैसा हमने अयोध्या में किया था। गांधी ने उत्तर प्रदेश की फैजाबाद लोकसभा सीट पर भाजपा की हार को लेकर प्रधानमंत्री नरेन्द्र मोदी पर निशाना साधा। अयोध्या फैजाबाद में स्थित है।

हर धर्म में पाया जाता है कांग्रेस का 'हाथ'

गांधी ने कहा कि कांग्रेस का 'हाथ' चिह्न हर धर्म में पाया जाता है। कांग्रेस नेता ने कहा, ''गुरुनानक, महावीर, बुद्ध की तस्वीरों को देखिए। इस्लाम में भी वे आशीर्वाद के लिए इसका इस्तेमाल करते हैं। भगवान शिव के चित्र देखिए और आपको यह वहां भी मिलेगा। इसका मतलब है डरो मत, डराओ मत। गांधी ने कहा कि भाजपा के विपरीत कांग्रेस में पार्टी कार्यकर्ता अपने नेताओं के समक्ष अपनी राय व्यक्त करने से नहीं डरते हैं और यहां तक कि उनके फैसलों पर सवाल उठाते हैं तथा उनके मुंह पर ही कह देते हैं कि उन्होंने जो किया, वह उन्हें पसंद नहीं आया।

20 शहरों में दो दिन भारी बारिश का अलर्ट

मौसम विभाग ने 8 जुलाई तक जारी की चेतावनी

कार्यालय संवाददाता, लखनऊ

लखनऊ के हजरतगंज स्थित अटल चौराहे पर बारिश को कैमरे में कैद करती युवती।

अमृत विचार : मौसम विभाग ने राजधानी सहित उत्तर प्रदेश के 20 शहरों में 8 जुलाई तक भारी बारिश का अलर्ट जारी किया है। आंचलिक मौसम विज्ञान केन्द्र के वरिष्ठ मौसम वैज्ञानिक अतुल कुमार सिंह के मुताबिक, समुद्र तल पर मानसून टर्फ अपनी सामान्य स्थिति से थोड़ा दक्षिण की ओर से होते हुए जैसलमेर से सीकर, उरई, चुर्क, डाल्टनगंज, पुरूलिया एवं कोंटाई होते हुए उत्तर-पूर्वी बंगाल की खाड़ी तक जा रही है।

इसके अतिरिक्त पूर्वी उत्तर प्रदेश एवं दक्षिणी-पश्चिमी उत्तर प्रदेश पर बने दो अलग-अलग चक्रवाती परिसंचरण का प्रभाव है। प्रदेश में जारी सक्रिय मानसून की परिस्थितियों के कारण 2-3 दिनों के दौरान प्रदेश में कहीं तेज तो कहीं भारी बारिश के आसार हैं। बता दें कि यूपी में बीते 24 घंटे में कई शहरों में बहुत बारिश हुई है।

इन जिलों के लिए ऑरेंज अलर्ट :

देवरिया, गोरखपुर, एसके नगर, बस्ती, कुशीनगर, महाराजगंज, सिद्धार्थनगर, गोंडा, बलरामपुर, श्रावस्ती, बहराइच, लखीमपुर खीरी, सीतापुर, हरदोई, बाराबंकी, आगरा, फिरोजाबाद, इटावा, शाहजहांपुर ।

इन जिलों के लिए यलो अलर्ट :

सोनभद्र, चंदौली, गाजीपुर, आजमगढ़, मऊ, बलिया, कन्नौज, लखनऊ, अयोध्या, अंबेडकरनगर, मथुरा, हाथरस, एटा, मैनपुरी, औरैया, मुरादाबाद, रामपुर, बरेली, पीलीभीत, जालौन ।

सुधारवादी नेता पेजेश्कियान होंगे ईरान के नए राष्ट्रपति

दुबई, एजेंसी

- प्रधानमंत्री नरेंद्र मोदी ने दी बधाई
- कट्टरपंथी नेता सईद जलीली हारे चुनाव

ईरान के राष्ट्रपति चुनाव में सुधारवादी नेता मसूद पेजेश्कियान को जीत मिली है। उन्होंने कट्टरपंथी नेता सईद जलीली को हरा दिया है। अब तक गिने गए तीन करोड़ वोटों में से डॉ. मसूद पेजेश्कियान को 53.3 फ़ीसदी वोट मिले हैं, जबकि जलीली को 44.3 फीसदी वोट मिले हैं। प्रधानमंत्री नरेंद्र मोदी ने मसूद पेजेश्कियान को ईरान का राष्ट्रपति निर्वाचित होने पर शनिवार को बधाई दी।

पेजेश्कियान पेशे से हार्ट सर्जन रहे हैं। सुधारवादी माने जाने वाले पेजेश्कियान देश में 'मोरल पुलिसिंग' के कड़े आलोचक रहे हैं। उन्होंने ईरान में एकता और सद्भाव लाने का वादा किया था। यह भी वादा किया था कि वह दुनिया से ईरान के अलगाव को खत्म करेंगे। इसके बाद ही ईरान के लोगों का उनकी ओर झुकाव बढ़ना शुरू हुआ। पेजेश्कियान ने चुनाव प्रचार के दौरान ईरान के शिया शासन प्रणाली में आमूलचूल परिवर्तन नहीं करने का वादा किया था।

नीट-यूजी : मासान्त तक काउंसलिंग की संभावना

नई दिल्ली, एजेंसी

- पहले जुलाई माह की शुरूआत में होनी थी काउंसलिंग

राष्ट्रीय पात्रता सह प्रवेश परीक्षा-स्नातक (नीट-यूजी) 2024 के लिए काउंसलिंग प्रक्रिया इस माह के अंत तक शुरू हो सकती है। काउंसलिंग सत्र जुलाई के पहले सप्ताह में शुरू होने की संभावना थी। हालाँकि, काउंसलिंग अधिकारियों ने कोई तारीख या कार्यक्रम अधिसूचित नहीं किया था।

केंद्रीय स्वास्थ्य एवं परिवार कल्याण मंत्रालय की मेडिकल काउंसलिंग कमेटी ने अभी तक वर्ष 2024 के लिए नीट यूजी और पीजी की काउंसलिंग कार्यक्रम घोषित नहीं किया है। मंत्रालय ने शनिवार को बताया कि चिकित्सा परामर्श समिति ने अभी तक काउंसलिंग अनुसूची अधिसूचित नहीं की है। काउंसलिंग कार्यक्रम की घोषणा एमसीसी अपनी वेबसाइट पर परीक्षा प्रक्रिया पूरी होने और राष्ट्रीय चिकित्सा आयोग की सीट बंटवारे को अंतिम रूप देने के आधार पर की जाती है। वर्ष 2024 के लिए एनएमसी यूजी और पीजी सीटों के लिए जुलाई के तीसरे सप्ताह तक यूजी सीट बंटवारे और अगस्त के मध्य तक पीजी सीट बंटवारे को अंतिम रूप दे देगा। इसके पश्चात काउंसलिंग कार्यक्रम अधिसूचित करेगा।

दो इनामी सहित पांच नक्सलियों ने किया आत्मसमर्पण

सुकमा। छत्तीसगढ़ के नक्सल प्रभावित सुकमा जिले में शनिवार को दो इनामी माओवादियों समेत पांच नक्सलियों ने सुरक्षाबलों के सामने आत्मसमर्पण किया। पुलिस अधिकारियों ने बताया कि जिले में पांच नक्सलियों करटम सुक्का (41), सोयम बदरा (40), दिरदो केशा (28), मुचाकी मासा (55) और मड़कम हड़मा (38) ने सुरक्षाबलों के सामने आत्मसमर्पण किया। नक्सली करटम सुक्का पर दो लाख तथा सोयम बदरा पर एक लाख रुपये का इनाम है। इन नक्सलियों ने छत्तीसगढ़ सरकार की पुनर्वास नीति से प्रभावित होकर आत्मसमर्पण किया।

सुरक्षा का जिम्मा कॉर्बेट टाइगर रिजर्व में वन्यजीवों की सुरक्षा को ऑपरेशन मानसून शुरू, 1288 वर्ग किलोमीटर में फैला है कॉर्बेट टाइगर रिजर्व

जान जोखिम में डाल वन्यजीवों की रक्षा कर रहे सीटीआर के जवान

विनोद पपनै, रामनगर

अमृत विचार : बियावान जंगल में घुप्प अंधेरा ऐसा कि हाथ को हाथ नहीं दिखाई दे, ऊपर से मूसलाधार बारिश, जंगल में कहीं से बाघ तो कहीं से गुलदार के दहाड़ने की आवाज... ऐसी ही दुरुह स्थितियों में जान जोखिम में डालकर कॉर्बेट टाइगर रिजर्व (सीटीआर) के कर्मचारी जंगलों में शिकारियों की घुसपैठ रोकते हैं। रात के अंधेरे में अजगर, कोबरा, करैत जैसे जानलेवा सांप-बिच्छुओं से बचते-बचाते हुए शिकारियों की घुसपैठ रोकना और जंगल के चप्पे-चप्पे पर नजर रखना आसान नहीं है। फिर भी ये वनकर्मी बारिश के मौसम में 'ऑपरेशन मानसून' के तहत पार्क में सुरक्षा के लिए मुस्तैद रहते हैं। सीटीआर के पर्यटन जोन बंद होने के बाद बारिश के मौसम में 'ऑपरेशन मानसून' शुरू हो जाता है। एक जुलाई से कॉर्बेट टाइगर रिजर्व के 1288.32 वर्ग किलोमीटर क्षेत्रफल में फैले जंगल में रेड अलर्ट घोषित हो गया है। मानसून सत्र तक सभी वनकर्मियों की छुट्टियां रद कर दी गई हैं, वनकर्मी शिकारियों से वन्य जीवों की सुरक्षा के लिए चप्पे-चप्पे पर मुस्तैद हैं।

सीटीआर की दक्षिणी सीमा अति संवेदनशील

बारिश शुरू होते ही शिकारियों की नजर बाघ, गुलदार और हाथी समेत अन्य जंगली जानवरों के साथ ही पेड़ों पर रहती है। सीटीआर में उत्तर प्रदेश के अमानगढ़, अफजलगढ़, शेरकोट, धामपुर नगीना, नजीबाबाद और मंडावली से शिकारियों की घुसपैठ का खतरा बना रहता है। दक्षिणी सीमा पर प्रत्येक दो किमी में 40 वन चौकियां हैं। इनसे विशेष नजर रखी जाती है। बारिश में सड़कें क्षतिग्रस्त होने से कर्मचारी जंगल से बाहर नहीं आ पाते हैं इस वजह से वन चौकियों में पर्याप्त मात्रा में राशन व जीवन रक्षक दवाइयां भेज दी गई हैं। पार्क में जिन इलाकों में वनकर्मी नहीं पहुंच पाते हैं, वहां ड्रोन और थर्मल कैमरे से निगरानी होती है।

> सीटीआर के फील्ड कर्मचारी वन एवं वन्य जीवों के संरक्षण के लिए पूरी मुस्तैदी से दिन-रात तैनात हैं। खोजी कुत्तों, ड्रोन, तथा हाथियों से भी गश्त की जा रही है। वन्यजीवों की सुरक्षा, शिकारियों की घुसपैठ रोकने को हर पल निगहबानी के लिए हम चौकस हैं। - डॉ. धीरज पांडेय, निदेशक, कॉर्बेट टाइगर रिजर्व

ऐसे होती है जंगल की निगेहबानी

एक हजार वन कर्मी, 4 स्नीफर डॉग्स व 12 हाथियों के माध्यम से गश्त करते हैं। इसके अलावा वन कर्मियों की लंबी और छोटी दूरी की पैदल गश्त, ड्रोन, सीसीटीवी कैमरे से निगरानी, वायरलैस सेट से सूचनाओं का आदान-प्रदान होता है। इतनी चाक चौबंद सुरक्षा व्यवस्था की वजह से ही सीटीआर में शिकारियों का घुसपैठ करना आसान नहीं है।

खेल डायरी

गगनजीत भुल्लर मोरक्को में संयुक्त दूसरे स्थान पर

रबात (मोरक्को)। ओलंपिक की तैयारी में लगे भारतीय गोल्फर गगनजीत भुल्लर ने दूसरे दौर में पांच अंडर 68 का शानदार स्कोर बनाया, जिससे वह 20 लाख डालर इनामी इंटरनेशनल सीरीज मोरक्को गोल्फ टूर्नामेंट में संयुक्त दूसरे स्थान पर पहुंच गए। पहले दौर में तीन अंडर 70 का कार्ड खेलने वाले भुल्लर का कुल स्कोर आठ अंडर हो गया है और वह शीर्ष पर चल रहे अमेरिकी खिलाड़ी जॉन कैटलिन से केवल एक शॉट पीछे हैं। भारत के अन्य खिलाड़ियों में रेहान थॉमस (69-73) संयुक्त 15वें, वरुण चोपड़ा (71-74) और राशिद खान (70-75) संयुक्त 39वें तथा वीर अहलावत (70-76) संयुक्त 48वें स्थान पर चल रहे हैं।

युवाओं को तैयार करने के लिए रिटायर हुए जीतू

नई दिल्ली। एशियाई खेलों के स्वर्ण पदक विजेता निशानेबाज जीतू राय ने युवा निशानेबाजों को तैयार करने के लिए भारतीय सेना से सेवानिवृत्ति ले ली। नेपाल में जन्मे 36 वर्ष के खेल रत्न और पद्मश्री पुरस्कार प्राप्त राय इंचियोन एशियाई खेल 2014 में स्वर्ण जीतने वाले एकमात्र भारतीय निशानेबाज थे। इसके बाद उन्हें सेना में मानद् कप्तान बनाया गया। लखनऊ में गोरखा रेजिमेंट के साथ करीब साढे 17 वर्ष बिता चुके राय ने सोशल मीडिया पर रिटायर होने की घोषणा की। उन्होंने फेसबुक पर लिखा मैं मानद कप्तान जीतू राय, एसएम, वीएसएम, ओलंपियन निशानेबाज, पद्मश्री प्राप्त, ध्यानचंद खेल रत्न और अर्जुन पुरस्कार प्राप्त। मैं बताना चाहता हूं कि सेना के साथ मेरा 17 साल का साथ एक जुलाई 2024 को खत्म हो गया। सेना ने मुझे उससे ज्यादा दिया जिसका मैं हकदार था। मैं अपने सीनियर अधिकारियों, कोचों, साथियों और जूनियर को धन्यवाद देना चाहता हूं।

अभय एशियाई स्क्वाश टूर्नामेंट में दो स्वर्ण की दौड़ में

नई दिल्ली। एशियाई खेलों के पदक विजेता अभय सिंह शनिवार को मलेशिया के जोहोर में एशियाई डबल्स स्क्वाश चैम्पियनशिप में पुरुष युगल और मिश्रित स्पर्धा के फाइनल में पहुंच गए। शीर्ष वरीय अभय और वेलावन सेंथिलकुमार ने जापान के टोमोटाका एंडो और नाओकी हयाशी की जोड़ी पर 23 मिनट में 11-9, 11-2 से शानदार जीत सं पुरुष युगल खिताबी मुकाबले में प्रवेश किया जिसमें उनकी भिड़ंत मलेशिया के दूसरे वरीय ओंग साई हंग और स्याफिक कमाल की जोड़ी से होगी। फिर अभय ने तीसरी वरीय अनुभवी जोशना चिनप्पा ने मिश्रित युगल सेमीफाइनल में चेंग नगा चिंग और लाई चेउक नाम मैथ्यू की हांगकांग की जोड़ी पर 11-8, 11-10 से जीत हासिल की। अब अभय और जोशना का सामना मिश्रित युगल फाइनल में हांगकांग के दूसरे वरीय टोंग त्सज विंग और टैंग मिंग हांग की जोड़ी से होगा।

टाईब्रेकर में हारा भारत, कारुआना ने जीता खिताब

बुखारेस्ट (रोमानिया)। भारत के आर प्रज्ञानंनदा और डी गुकेश को चार खिलाड़ियों के बीच खेले गए टाइब्रेकर में हार का सामना करना पड़ा जिसमें दुनिया के दूसरे नंबर के खिलाड़ी फैबियानो कारुआना ने तीनों रैपिड गेम जीतकर सुपरबेट क्लासिक में अपने खिताब का सफलतापूर्वक बचाव किया। कारुआना क्लासिकल प्रारूप में नीदरलैंड के अनीश गिरी से हार गए, जिससे मुकाबला रोचक बन गया क्योंकि गुकेश, प्रज्ञानंनदा और फ्रांस के अलीरेजा फिरौजा सभी उनकी बराबरी पर पहुंच गए। प्रज्ञानंनदा मुख्य बाजी में अलीरेजा के सामने एक समय बेहद मुश्किल स्थिति में फंसे हुए थे। जबकि गुकेश और प्रज्ञानंनदा ने अपनी अपनी बाजियां ड्रॉ खेली जिससे विजेता का फैसला करने के लिए चार खिलाड़ियों के बीच टाइब्रेकर की स्थिति बन गई। अमेरिका के इस खिलाड़ी ने टाइब्रेकर में तीनों प्रतिद्वंदियों गुकेश, प्रज्ञानंनदा और अलीरेजा को हराकर 68500 अमेरिकी डॉलर का पहला पुरस्कार जीता।

जिम्बाब्वे के घर में भारतीय युवा पस्त

पहले टी-20 में जिम्बाब्वे ने भारत को 13 रन से हराया, रजा और चतारा ने झटके 3-3 विकेट

अभिषेक शर्मा का विकेट लेने के बाद जश्न मनाते जिम्बाब्वे के खिलाड़ी। ● एजेंसी

हरारे, एजेंसी

कप्तान सिकंदर रजा के हरफनमौला प्रदर्शन के दम पर जिम्बाब्वे ने शनिवार को खेले गए पहले टी-20 मुकाबले में भारत 13 रनों से हराकर ऐतिहासिक जीत दर्ज की है। बल्लेबाजों के लिए मुश्किल पिच पर 116 रनों के छोटे लक्ष्य का पीछा करने उतरी भारतीय टीम की बल्लेबाजी फ्लॉप रही। जिम्बाब्वे की गेंदबाजी के आगे भारतीय बल्लेबाज तू चल मैं आया की तर्ज पर पवेलियन लौटते रहे और पूरी टीम 19.5 ओवर में 102 रन पर सिमट गई। यह 2024 में भारत की टी-20 अंतरराष्ट्रीय में पहली हार थी। यह आठ साल में जिम्बाब्वे के खिलाफ भारत की पहली हार भी है।

भारत की ओर से कप्तान शुभमन गिल ने 29 गेंदों में पांच चौके लगाते हुये सर्वाधिक (31) रनों की पारी खेली। 11वें ओवर में सिकंदर रजा ने गिल को बोल्ड का मैच का रुख पलटा। हालांकि इसके बाद वाशिंगटन सुंदर और आवेश खान ने एक बार फिर से टीम की वापसी करते हुये मैच रूख भारत के पक्ष में कर दिया था। आवेश ने 12 गेंदों में तीन चौके लगाते हुये 16 रन बनाये। वॉशिंगटन सुंदर एक चौका और एक छक्का लगाते हुए 27 रन बनाए। भारत के आठ बल्लेबाज दहाई आंकड़े तक भी नहीं पहुंच सके। टी-20 मुकाबले में यह जिम्बाब्वे की भारत के खिलाफ तीसरी जीत है। जिम्बाब्वे की ओर से सिकंदर रजा और टेंडई चतारा ने तीन-तीन विकेट लिए। ब्रायन बेनेट, वेलिंग्टन मसाकाट्जा, ब्लेसिंग मुजाराबानी और ल्यूक जॉन्गवे ने एक-एक बल्लेबाज को आउट किया।

इससे पहले आज यहां हरारे स्पोर्ट्स क्लब में भारत के कप्तान शुभमन गिल ने टॉस जीतकर पहले गेंदबाजी करने का फैसला किया है। बल्लेबाजी करने उतरी जिम्बाब्वे की शुरुआत अच्छी नहीं रही और दूसरे ही ओवर में मुकेश कुमार ने इनोसेंट काइया (शून्य) को बोल्ड कर भारत को पहली सफलता दिलाई। इसके बाद वेस्ले मधेवीरे और ब्रायन बेनेट ने दूसरे विकेट के लिये 34 रन जोड़े। छठें ओवर में रवि बिश्नोई ने ब्रायन बेनेट (22)को बोल्ड कर जिम्बाब्वे को दूसरा झटका दिया।

बिश्नोई ने आठवें ओवर में वेस्ले मधेवीरे (21) को भी बोल्ड कर पवेलियन भेज दिया। कप्तान सिंकदर रजा ने (17) डिओन मेयर्स (23) रन बनाकर आउट हुये। क्लाइव मडांडे ने 25 गेंदों में नाबाद (29) रनों की पारी खेली। भारतीय गेंदबाजी के आगे जिम्बाब्वे के पांच बल्लेबाज अपना खाता भी नहीं खोल सके। रवि बिश्नोई (चार विकेट) और वॉशिंगटन सुंदर (दो विकेट) की बेहतरीन गेंदबाजी के दम पर भारत ने जिम्बाब्वे को निर्धारित 20 ओवरों में 115 स्कोर रोक दिया था। भारत की ओर से रवि बिश्नोई ने चार ओवर में 12 रन देकर चार विकेट चटकाए। वहीं वाशिंगटन सुंदर ने चार ओवर में 11 रन देकर दो विकेट लिए और इस तरह टी-20 में अपने 100 विकेट भी पूरे किए। मुकेश कुमार और आवेश खान को एक-एक विकेट मिला।

सिकंदर रजा की गेंद को समझने में नाकाम हुए कप्तान शुभमन गिल। ● एजेंसी

स्कोर बोर्ड

जिम्बाब्वे	115/9 (20 ओवर)		
	रन	गेंद	4/6
वेसली मेडेवेरे बो बिश्नोई	21	22	3/0
इनोसेंट केइया बो मुकेश	0	1	0/0
ब्रायन बेनेट बो बिश्नोई	22	15	5/0
सिकंदर रजा का बिश्नोई बो आवेश	17	19	1/1
डियोन मायर्स का और बो सुंदर	23	22	2/0
जोनाथन कैंपबेल रन आउट	0	1	0/0
क्लाइव मडांडे नाबाद	29	25	4/0
वेलिंगटन मसाकाजा स्ट जुरेल बो सुंदर	0	0	0/0
ल्यूक जोंगवी पगबाधा बो बिश्नोई	1	3	0/0
ब्लेसिंग मुजाराबानी बो बिश्नोई	0	2	0/0
टेंडाइ छटारा नाबाद	0	9	0/0

अतिरिक्त : 2, गेंदबाजी : खलील 3-0-28-0, मुकेश 3-0-16-1, बिश्नोई 4-2-13-4, अभिषेक 2-0-17-0, आवेश 4-0-29-1, सुंदर 4-0-11-2

भारत	102/10 (19.5 ओवर)		
	रन	गेंद	4/6
अभिषेक कैच मसाकाजा बो बेनेट	0	4	0/0
शुभमन गिल बोल्ड सिकंदर रजा	31	29	5/0
ऋतुराज कैच इनोसेंट बो मुजाराबानी	7	9	1/0
रियान पराग कैच ब्रॉडेन बो छटारा	2	3	0/0
रिंकू सिंह कैच ब्रॉडेन बो छटारा	0	2	0/0
ध्रुव जुरेल कैच मडांडे बो जोंगवी	7	14	1/0
वॉशिंगटन कैच मुजाराबानी बो जोंगवी	27	34	1/1
रवि बिश्नोई पगबाधा बो रजा	9	8	2/0
आवेश खान कैच रजा बो मसाकाजा	16	12	3/0
मुकेश बोल्ड रजा	0	3	0/0
खलील अहमद नाबाद	0	1	0/0

अतिरिक्त : 3, गेंदबाजी : ब्रायन बेनेट 1-1-0-1, वेलिंगटन मसाकाजा 3-0-15-1, टेंडाइ छटारा 3 .5-1-16-3, ब्लेसिंग मुजाराबानी 4-0-18-1, ल्यूक जोंगवी 4-0-28-1, सिकंदर रजा 4-0-25-3

करो या मरो मुकाबले में वापसी करना चाहेगी भारतीय महिला टीम

मैच का समय : शाम 07:00 बजे

चेन्नई। भारतीय महिला टीम पहले मैच में 12 रन से मिली हार के बाद रविवार को यहां दक्षिण अफ्रीका के खिलाफ तीन मैच की श्रृंखला में वापसी करने के लिए दूसरे टी-20 मैच में बल्लेबाजी और क्षेत्ररक्षण में सुधार करना चाहेगी। भारत को शुक्रवार को हुए पहले मैच में कैच छूटने और बल्लेबाजों के खराब प्रदर्शन का खामियाजा भुगतना पड़ा जिससे टीम दक्षिण अफ्रीका के चार विकेट पर 189 रन के जवाब में 20 ओवर में चार विकेट पर 177 रन ही बना सकी।

दक्षिण अफ्रीका के इस मौजूदा दौरे में यह पहली जीत थी और इससे पहले उसे वनडे श्रृंखला में 0-3 से हार का सामना करना पड़ा था जबकि एकमात्र टेस्ट में 10 विकेट से शिकस्त मिली थी। शुक्रवार के मैच के बाद दोनों टीमों के लिए कुछ चिंताएं बनी हुई हैं। भारत की ऋचा घोष और दक्षिण अफ्रीका की तजमिन ब्रिट्स को क्रमशः सिर में चोट और मांसपेशियों में खिंचाव के कारण मैदान से बाहर जाना पड़ा था। खिलाड़ियों के दिमाग में क्षेत्ररक्षण में फ्लॉप शो जरूर चल रहा होगा। विशेषकर पर तब जब मुख्य कोच कोच अमोल मजूमदार इस मामले में बेहद सख्त हैं।

हमने गेंदबाजी में गलतियां की : राधा

चेन्नई। भारतीय स्पिनर राधा यादव ने दक्षिण अफ्रीका के खिलाफ पहले टी-20 अंतर्राष्ट्रीय मैच में 12 रन की हार के बाद स्वीकार किया कि उनके गेंदबाजों ने कुछ गलतियां की जिसका टीम को खामियाजा भुगतना पड़ा। तजमिन ब्रिट्स (81) और मारिजान कैप (57) ने गेंदबाजों की एक नहीं चलने दी जिससे दक्षिण अफ्रीका चार विकेट पर 189 रन बनाने में सफल रहा। जवाब में भारत चार विकेट पर 177 रन ही बना पाई। राधा ने कहा यह जानना महत्वपूर्ण था कि विकेट पर किस लेंथ और किस गति से गेंदबाजी करनी है। हमने गेंदबाजी इकाई के रूप में कुछ गलतियां की। हमने उन्हें 10 से 15 रन अधिक बनाने दिए। हमें उन्हें यॉर्कर लेंथ पर गेंद करनी चाहिए थी। हमें रणनीति पर अमल करना होगा और जल्द ही विकेट के व्यवहार को समझना होगा।

विंबलडन सेंटर कोर्ट पर तेंदुलकर का अभिवादन

लंदन। चैंपियन क्रिकेटर सचिन तेंदुलकर का शनिवार को दोपहर में यहां पहुंचने पर विंबलडन सेंटर कोर्ट पर दर्शकों ने खड़े होकर अभिवादन किया। बादामी रंग का सूट पहने तेंदुलकर ने हाथ हिलाकर सभी के अभिवादन का जवाब दिया। विंबलडन ने एक्स पर डाले वीडियो के साथ लिखा सेंटर कोर्ट पर फिर आपका स्वागत है सचिन। सेंटर कोर्ट पर प्रस्तोता ने भी तेंदुलकर का स्वागत करते हुए कहा हमारे बीच भारत के महान क्रिकेटर, विश्व कप विजेता और क्रिकेट के इतिहास में सबसे ज्यादा रन बनाने वाले लीजैंड हैं।

सचिन तेंदुलकर का स्वागत कीजिये। इंग्लैंड के टेस्ट और सीमित ओवरों के कप्तान बेन स्टोक्स और जोस बटलर के साथ पूर्व कप्तान जो रूट भी रॉयल बॉक्स में बैठे थे। तेंदुलकर पिछले काफी साल से नियमित तौर पर विंबलडन देखने जाते हैं।

पेरिस डायमंड लीग

साबले और जेना के सामने होंगे विश्व स्तरीय खिलाड़ी

पेरिस। भारत के शीर्ष स्टीपलचेस एथलीट अविनाश साबले और भाला फेंक खिलाड़ी किशोर जेना रविवार को एक दिवसीय डायमंड लीग के पेरिस चरण में अपनी ओलंपिक तैयारियों को बेहतर करने की उम्मीद करेंगे।

मौजूदा ओलंपिक और विश्व चैंपियन भाला फेंक खिलाड़ी नीरज चोपड़ा ने पिछले कुछ समय से परेशान कर रही जांघ की समस्या के कारण इसमें हिस्सा नहीं लेने का फैसला किया है। साबले और जेना दोनों ही फॉर्म में नहीं हैं और उन्होंने ओलंपिक से पहले ज्यादा प्रतियोगिताओं में हिस्सा नहीं लिया है। पर अब वे पेरिस की परिस्थितियों के अनुकूल ढलने की कोशिश करेंगे। ओलंपिक में एथलेटिक्स स्पर्धायें एक अगस्त से शुरू होंगी। 29 वर्षीय साबले ने अभी तक दो 3000 मीटर स्टीपलचेस स्पर्धाओं में हिस्सा लिया है। उन्होंने पोर्टलैंड में 8:21.85 और पंचकुला में 8:31.75 का समय निकाला था जबकि उनका व्यक्तिगत सर्वश्रेष्ठ समय 8:11.20 है। एशियाई खेलों के मौजूदा स्वर्ण पदक विजेता ने कहा मैंने पिछले दो साल में गलतियां की हैं।

सदस्य इकाइयों से डाउनलोड होंगे खिलाड़ियों के पहचान पत्र

नई दिल्ली, एजेंसी

हॉकी इंडिया की ई-गवर्नेंस की एक महत्वपूर्ण पहल के तहत अब खिलाड़ी सदस्य इकाइयों के पोर्टल से सीधे अपने पहचान पत्र डाउनलोड कर सकेंगे। हॉकी इंडिया ने खिलाड़ियों के लिए डिजिटल पहचान पत्र को जारी करने की प्रणाली शुरुआत कर दी है। यह नई प्रणाली पहचान पत्र जारी करने की प्रक्रिया को सरल बनाती है। यह कई प्रमुख सुविधाएँ प्रदान करती है।

पंजीकरण और अनुमोदन प्रक्रिया में सदस्य इकाई पोर्टल पर खिलाड़ी पंजीकरण, सभी आवश्यक व्यक्तिगत विवरण तथा दस्तावेज प्रस्तुत करना, सदस्य इकाई द्वारा प्रोफाइल की समीक्षा, हॉकी इंडिया को स्वीकृत प्रोफाइल प्रस्तुत करना, हॉकी इंडिया द्वारा अंतिम समीक्षा और अनुमोदन तथा आखिर में खिलाड़ियों को सदस्य इकाई पोर्टल पर अपना विवरण दर्ज करके सीधे अपना डिजिटल आईडी कार्ड डाउनलोड करने की क्षमता शामिल है। इन सुविधाओं को लेकर हॉकी इंडिया के अध्यक्ष दिलीप सिंह टिर्की ने कहा, हमें आधार कार्ड मॉडल की तरह डिजिटल खिलाड़ी पहचान पत्र पेश करने पर बहुत गर्व है। यह एक अच्छी पहल है। हॉकी इंडिया का यह कदम न केवल हमारे खिलाड़ियों के लिए पहचान पत्र प्राप्त करने की प्रक्रिया को सुव्यवस्थित करता है, बल्कि पहुंच और सुविधा को भी काफी हद तक बढ़ाता है। प्रशासनिक प्रक्रियाओं को आधुनिक तथा सरल बनाने के लिए प्रौद्योगिकी का लाभ उठाने की हमारी प्रतिबद्धता अटूट है, यह उस दिशा में एक बड़ा कदम है।

एंडर्स एंटोनसेन को हराकर राजावत सेमीफाइनल में

कैलगरी (कनाडा), एजेसी

भारत के प्रियांशु राजावत ने शानदार प्रदर्शन जारी रखते हुए शीर्ष वरीय और दुनिया के चौथे नंबर के खिलाड़ी डेनमार्क के एंडर्स एंटोनसेन को हराकर कनाडा ओपन टूर्नामेंट के सेमीफाइनल में प्रवेश किया।

विश्व में 39वें नंबर के खिलाड़ी राजावत ने शुक्रवार रात एक घंटे 19 मिनट तक चले क्वार्टर फाइनल मैच में एंटोनसेन को 21-11, 17-21, 21-19 से हराया। त्रीसा जॉली और गायत्री गोपीचंद की भारतीय महिला युगल जोड़ी हालांकि क्वार्टर फाइनल से आगे नहीं बढ़ पाई। यह तीसरी वरीयता प्राप्त जोड़ी चीनी ताइपे के पेई शान हसीह और एन-त्जु हंग से 18-21 21-19 16-21 से हार गई। राजावत ने एंटोनसेन को हराकर करियर की सबसे बड़ी जीत दर्ज की। यह पहला अवसर है जबकि इस 22 वर्षीय भारतीय खिलाड़ी ने शीर्ष 10 में शामिल किसी खिलाड़ी को हराया। राजावत दूसरी बार विश्व टूर सुपर 500 टूर्नामेंट के सेमीफाइनल में पहुंचे हैं जहां उनका सामना फ्रांस के अलेक्स लेनियर से होगा। राजावत ने अच्छी शुरुआत की तथा पहले गेम में एक समय वह 7-4 से आगे थे। एंटोनसेन ने हालांकि जल्द ही स्कोर 9-9 से बराबर कर दिया। भारतीय खिलाड़ी ने इसके बाद लगातार पांच अंक बनाए। एंटोनसेन ने फिर वापसी की कोशिश की लेकिन राजावत ने लगातार सात अंक बनाकर पहला गेम अपने नाम कर दिया। एंटोनसेन ने दूसरे गेम में जबरदस्त वापसी की लेकिन राजावत ने उन्हें कड़ी चुनौती दी। तीसरे गेम में राजावत एक समय 5-1 से आगे थे लेकिन एंटोनसेन इंटरवल तक 11-10 मामूली बड़त हासिल करने में सफल रहे।

भांबरी-ओलिवेट्टी की जोड़ी हारी

लंदन, एजेंसी

भारत के यूकी भांबरी और उनके फ्रांसीसी जोड़ीदार अल्बानो ओलिवेट्टी को जर्मनी के केविन क्राविएट्ज और टिम पुएट्ज की जोड़ी से विंबलडन टेनिस चैंपियनशिप के पुरुष युगल मुकाबले में हार का सामना करना पड़ा है।

दूसरे दौर में भांबरी और ओलिवेट्टी की जोड़ी ने शानदार शुरुआत करते हुए पहला सेट जीता लेकिन इसके बाद वह अपनी लय बरकरार नहीं रख पाए और क्राविएट्ज और पुएट्ज की जर्मन जोड़ी से दो घंटे पांच मिनट तक चले मुकाबले में 6-4 4-6 3-6 से हार गए। उल्लेखनीय है कि यूकी भांबरी और फ्रांस के ओलिवेट्टी की पुरुष युगल जोड़ी ने कजाकिस्तान के अलेक्जेंडर बुब्लिक और अलेक्जेंडर शेवचेंको की जोड़ी को हराकर विम्बलडन चैंपियनशिप के दूसरे दौर में जगह बनाई थी।

केविन क्राविएट्ज और टिम पुएट्ज की जोड़ी से हार के बाद निराश भारत के यूकी भांबरी और ओलिवेट्टी।

बारिश ने बाधित किया खेल, डि मिनौर को वॉकओवर

लंदन। बारिश के कारण लगातार दूसरे दिन विम्बलडन में खेल बाधित हो गया और मौसम विभाग का कहना है कि यह मौसम दोपहर तक बना रह सकता है। शुक्रवार को बारिश के कारण तीसरे दौर के मैच नहीं हो सके जिसमें डेनिस शापोवालोव के खिलाफ बेन शेल्टर का मुकाबला शामिल है। नौवीं वरीयता प्राप्त एलेक्स डि मिनौर को चौथे दौर में वॉकओवर मिला जब उनके प्रतिद्वंद्वी फ्रांस के क्वालीफायर लुकास पोउली ने चोट के कारण नाम वापिस ले लिया।

रोनाल्डो का सपना टूटा, फ्रांस सेमीफाइनल में पहुंचा

हैम्बर्ग (जर्मनी), एजेंसी

फ्रांस ने पुर्तगाल को पेनल्टी शूटआउट में 5-3 से हराकर यूरोपीय फुटबाल चैंपियनशिप (यूरो 2024) के सेमीफाइनल में जगह बनाई और क्रिस्टियानो रोनाल्डो का खिताब के साथ टूर्नामेंट से विदाई लेने का सपना तोड़ दिया।

इस मुकाबले को रोनाल्डो बनाम काइलियन एमबापे के बीच जंग के रूप में देखा जा रहा था लेकिन आखिर में फ्रांसीसी खिलाड़ी अपने आदर्श फुटबॉलर पर भारी पड़ा। दोनों टीम ने एक दूसरे को कड़ी चुनौती दी लेकिन अतिरिक्त समय तक भी कोई टीम गोल नहीं कर पाई। इसके बाद पेनल्टी शूटआउट का सहारा लिया गया जिसमें पुर्तगाल के जोआओ फेलिक्स का शॉट गोल पोस्ट से टकरा गया। इसके बाद थियो हर्नांडेज ने निर्णायक किक को गोल में बदलकर फ्रांस को सेमीफाइनल में पहुंचा दिया। फ्रांस को यूरो 2021 के अंतिम 16 में और विश्व कप 2022 के फाइनल में पेनल्टी शूटआउट में हार का सामना करना पड़ा था, लेकिन यहां किस्मत उसके साथ थी। पुर्तगाल की इस हार से 39 वर्षीय रोनाल्डो ने यूरोपीय चैंपियनशिप से भी विदा ली। वह पहले ही घोषणा कर चुके थे कि वह आखिरी बार इस टूर्नामेंट में भाग ले रहे हैं। रोनाल्डो ने रिकॉर्ड छह बार यूरोपीय चैंपियनशिप में हिस्सा लिया। फ्रांस सेमीफाइनल में स्पेन से भिड़ेगा।

यूरो 2024 में फ्रांस के खिलाफ क्वार्टर फाइनल में हार के बाद पेपे को गले लगाते पुर्तगाल के क्रिस्टियानो रोनाल्डो।

मेरिनो के गोल से स्पेन सेमीफाइनल में, जर्मनी बाहर

स्टुटगार्ट (जर्मनी)। माइकल मेरिनो के अतिरिक्त समय के अंतिम क्षणों में किए गए गोल की मदद से स्पेन ने रोमांचक क्वार्टर फाइनल में मेजबान जर्मनी को 2-1 से पराजित करके यूरोपीय फुटबाल चैंपियनशिप (यूरो 2024) के सेमीफाइनल में प्रवेश किया। दोनों टीम निर्धारित समय तक 1-1 से बराबरी पर थी। जब मैच पेनल्टी शूटआउट की तरफ बढ़ रहा था तब स्थानापन्न खिलाड़ी मेरिनो ने 119वें मिनट में गोल करके अपनी टीम को यादगार जीत दिलाई। मेरिनो ने गोल करने के बाद कॉर्नर फ्लैग के पास उसी तरह से जश्न मनाया जैसे उनके पिता मिगुएल मेरिनो ने 1991 में यूएफा कप में इसी स्टेडियम में खेले गए मैच में ओसासुना की तरफ से स्टुटगार्ट के खिलाफ गोल करने के बाद मनाया था। मेरिनो ने कहा मैं जानता था कि बहुत कम समय बचा है और यह हमारी तरफ से आखिरी हमला हो सकता है। कुछ सेकेंड तक तो मुझे विश्वास ही नहीं हुआ कि मैंने गोल कर दिया है। मैं बेहद खुश हूं। हमने कड़ी मेहनत की थी और हमें अपने पर भरोसा था। मैच में तीनों गोल स्थानापन खिलाड़ियों ने किए।

जर्मनी के खिलाफ मैच में हेडर लगाता स्पेन का खिलाड़ी।

स्वामी-रुहेलखंड इंटरप्राइजेज के लिए मुद्रक एवं प्रकाशक शंभू दयाल वाजपेयी द्वारा प्लाट नं.-42, निकट बद्री नगर,इंडस्ट्रियल एरिया, नादरगंज, लखनऊ-226008 (उ.प्र.) से मुद्रित एवं 14/76-एल सिविल लाइन्स, कानपुर नगर 208001 (उ.प्र.) से प्रकाशित।
संपादक-शंभू दयाल वाजपेयी, 0512-2548300 (कार्यालय), **ईमेल-** amritvicharkanpur@gmail.com (नोट-सभी विवादों का न्यायक्षेत्र कानपुर होगा)।

आज का मौसम

बादल छाए रहने के कारण तेज हवा के साथ बारिश होने की संभावना है।

29.8° अधिकतम तापमान | 23.8° न्यूनतम तापमान

सूर्योदय 05:22 | सूर्यास्त 07:05

एक नजर

आईटीआई में प्रधानमंत्री राष्ट्रीय शिक्षुता मेला कल

कानपुर देहात। राजकीय औद्योगिक प्रशिक्षण संस्थान भोगनीपुर के नोडल प्रधानाचार्य ने बताया कि 8 जुलाई को परिसर में प्रधानमंत्री राष्ट्रीय शिक्षुता मेले का आयोजन सुबह साढ़े दस बजे से शाम तीन बजे तक किया जाएगा। इसमें जनपद व अन्य जनपदों की प्रतिष्ठित कंपनी प्रतिभा कर रही हैं। आईटीआई पास आउट सभी व्यवसाय के इंजीनियरिंग और नॉन इंजीनियरिंग व्यवसाय के अभ्यर्थी जनपद एवं जनपद के बाहर एक वर्षीय अप्रेंटिसशिप प्रशिक्षण प्राप्त कर सकते हैं।

स्वतंत्रता सेनानी एक्सप्रेस से गिरकर युवक की मौत

रूरा। थाना क्षेत्र के सराय गांव के पास स्वतंत्रता सेनानी एक्सप्रेस से गिरकर एक युवक की मौत हो गई। मृतक की पहचान नहीं हो सकी है। दिल्ली-हावड़ा रेलवे लाइन की डाउन ट्रैक के खंभा नंबर 1067/12-14 के बीच स्वतंत्रता सेनानी एक्सप्रेस से शनिवार की रात एक युवक की गिरकर मौत हो गई। इसका मेमो ट्रेन के गार्ड वीके शाह ने भेजकर स्टेशन मास्टर अंबियापुर रवि को सूचना दी।

हाईटेंशन का तार टूटा, बाइक सवार जिंदा जला

रात में बाइक से मसाला लेने दूसरे गांव जाते समय हुआ हादसा, सूचना मिलते ही परिजनों में छाया मातम

संवाददाता शिवली

अमृत विचार। धरमपुर गौरी गांव में रात को मसाला लेने जा रहे एक बाइक युवक पर 11 हजार वोल्ट की हाईटेंशन लाइन टूटकर गिर गई। जिससे युवक बाइक समेत जिंदा जल गया। जानकारी पर परिजनों में मातम पसर गया।

सुदामा।

शिवली कोतवाली क्षेत्र के धरमपुर गांव निवासी सुदामा (36) सरसों बेचने का काम करता था। शुक्रवार की रात को वह बाइक से मसाला लेने पास के गौरी जा रहा था। वह धरमपुर व गौरी गांव के बीच पहुंचा था कि उसके ऊपर अचानक 11 हजार वोल्टेज का विद्युत का तार टूटकर गिर गया। जिससे वह और उसकी बाइक जलने लगी। वहां से निकल रहे लोगों ने इसकी जानकारी पुलिस को दी। मौके पर पहुंची पुलिस ने बिजली विभाग से संपर्क कर लाइट को कटवाया और युवक को सीएचसी भेजा। जहां ईएमओ डॉ. अंकिता चंद्रा ने उसे मृत घोषित कर दिया।

बेटे की मौत होने की जानकारी पर मां रामावती बदहवाश हो गईं। जबकि भाई अजय, भूरा, पंकज, बहन अंजू, मोना, सुरभी, सोनी समेत अन्य परिजन रोते-बिलखते रहे। कोतवाल संजय गुप्ता ने बताया कि शव को पोस्टमार्टम के लिए भेजा गया है।

प्रथमदृष्टया बिजली का तार टूटकर गिरने से हादसा होने की बात सामने आई है। तहरीर मिलने पर कार्रवाई की जाएगी।

युवक की मौत पर छानबीन करती पुलिस। अमृत विचार

विद्युत अधिकारियों से फोन पर बात करते पूर्व सांसद अनिल शुक्ला वारसी।

लटक रहे हैं तार, प्रशासनिक अफसरों के निर्देश बेकार

शिवली। जिले के अधिकांश जगहों पर जर्जर विद्युत तारों से लगातार हादसे होते हैं। इसके बावजूद जिम्मेदार अधिकारी इन्हें बदलने की कोई कवायद नहीं करते हैं। शिवली क्षेत्र में कई जगहों पर सड़क किनारे से खींची गई विद्युत लाइनों के नीचे गार्डिंग तक नहीं की गई है। वहीं तेज हवाओं व बारिश के चलते कुछ जगहों पर विद्युत तार ढीले होकर लटक गए हैं। साथ ही नगर व गांव में कई जगहों पर विद्युत लाइनें घरों के ऊपर से निकली हैं। इसके बावजूद इन्हें दुरस्त करने के लिए हादसे का इंतजार किया जाता है। जबकि जिले स्तर पर होने वाली बैठकों में प्रशासनिक अधिकारी जिम्मेदारों को जर्जर विद्युत तार बदलने के लगातार निर्देश देते हैं। इसके बावजूद नतीजा सिफर रहता है और आए दिन दुर्घटनाओं में लोग अपनी जान गंवाते हैं।

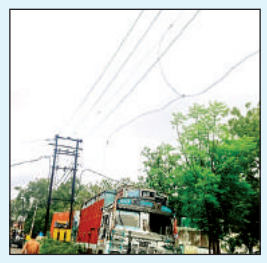

शिवली में सड़क किनारे लटकता जर्जर विद्युत तार। अमृत विचार

हादसे की सूचना पर भी नहीं काटी गई बिजली

कानपुर देहात। धरमपुर गौरी गांव से मसाला लेने जाते समय बाइक सवार युवक की एचटी लाइन टूटकर गिरने से जिंदा जलकर मौत की जानकारी पर पूर्व सांसद अनिल शुक्ला वारसी पीड़ित के घर पहुंचे। परिजनों ने बताया कि हादसे के समय लोगों ने एसडीएम ईश्वर चंद्र तिवारी, जेई पुनीत शर्मा व जेटीओ रमाकांत को फोन किया। इसके बावजूद बिजली नहीं काटी। पूर्व सांसद ने एग्जीक्यूटिव इंजीनियर रसूलाबाद को फोन कर बरती गई लापरवाही के बावत जानकारी दी और नाराजगी जताई। साथ ही पीड़ित परिजनों को बिजली विभाग व बटाईदार होने से 5-5 लाख रुपये मुआवजा दिलाने का आश्वासन दिया। पूर्व सांसद ने पीड़ित परिवार को आर्थिक मदद भी दी। गौरव शुक्ला, आशीष अग्निहोत्री, शेखर तिवारी, हर्षित मिश्रा, हर्षित तिवारी आदि मौजूद रहे।

> संभावना है कि किसी पक्षी के टकराने से विद्युत लाइन का टूटकर गिरा है। मृतक के परिजनों को नियमानुसार सहायता दिलाई जाएगी। मामले में जांच के निर्देश दिए हैं। इसके बाद कार्रवाई की जाएगी।
>
> **-संतोष कुमार एक्सईएन विद्युत वितरण खंड झींझक**

पति की हत्या में पत्नी गिरफ्तार अब प्रेमी की हो रही तलाश

फालोअप

- मारग मैथा में युवक की पीटकर हत्या का मामला, मां की तहरीर पर केस दर्ज किया गया

संवाददाता शिवली

अमृत विचार। मारग मैथा में एक युवक की पीट-पीट कर हत्या कर देने के मामले में पुलिस ने मां की तहरीर पर बहू व उसके प्रेमी के विरुद्ध रिपोर्ट दर्ज की है। वहीं मामले में आरोपी पत्नी को गिरफ्तार कर लिया गया है।

हत्यारोपी नेहा।

शिवली कोतवाली क्षेत्र के हतिका गांव निवासी विनीत उर्फ मंजुल (40) नोएडा में रहकर प्राइवेट नौकरी करता था। वर्तमान में वह मारग मैथा में मकान बनाकर पत्नी नेहा उर्फ दीपा के साथ रहता थौ आरोप है कि उसकी पत्नी के चौबेपुर थाना क्षेत्र के बड़ी मनोह निवासी उमाकांत शुक्ला से अवैध संबंध थे। इसका पति विरोध करता था। उसने पत्नी से इस बात को लेकर नाराजगी व्यक्त की और उसे घर में आने को मना किया था। इसी बात लेकर गुरुवार रात नेहा ने प्रेमी उमाकांत के साथ मिलकर पति को घर में डंडे से पीट-पीटकर अधमरा कर दिया थज्ञ। सीएचसी में डॉक्टर ने विनीत को मृत घोषित कर दिया था। मामले में मृतक की मां कमला देवी की तहरीर पर पुलिस ने भारतीय न्याय सहित के तहत पुत्रवधू दीपा उर्फ नेहा व उसके प्रेमी उमाकांत शुक्ला के विरुद्ध हत्या की रिपोर्ट दर्ज की है। कोतवाल संजय गुप्ता ने बताया कि मुखबिर की सूचना पर शुक्रवार को हत्यारोपी पत्नी दीपा को मैथा रेलवे स्टेशन से गिरफ्तार कर लिया है। जबकि फरार आरोपी की तलाश में दबिश दी जा रही है।

सार-संक्षेप

सांसद नारायण दास अहिरवार का स्वागत करते कांग्रेस व सपा नेता। अमृत विचार

भोगनीपुर विधानसभा में सपा सांसद का स्वागत

कानपुर देहात। इंडी गठबंधन के जालौन-गरौठा से सपा सांसद नारायण दास अहिरवार के भोगनीपुर विधानसभा में पहली बार आगमन पर कांग्रेस जिलाध्यक्ष नरेश कटियार की अगुवाई में बड़ी संख्या में कार्यकर्ताओं ने चौरा में जोरदार स्वागत किया। इसके बाद सपा के पूर्व जिलाध्यक्ष वीरसेन यादव के जनसंपर्क कार्यालय में कार्यकर्ताओं ने सांसद को माला पहनाकर स्वागत किया। कांग्रेस जिलाध्यक्ष ने कहा हमारे गठबंधन के कार्यकर्ताओं ने भोगनीपुर विधानसभा क्षेत्र से 31 हजार वोट से इंडिया गठबंधन को जीत दिलाकर इतिहास रचा है। इसी तरह सपा जिलाध्यक्ष अरुण यादव की अगुवाई में विदुर कुटी पुखरायां में सांसद का स्वागत किया गया। इस मौके पर लाखन सिंह यादव, नरेंद्र पाल मनु, ठाकुर प्रसाद यादव, समीम कुरैशी, रोहित कटियार, सुरेंद्र कटियार, मिलन यादव, महाराज सिंह यादव, राघव अगिनहोत्री, पवन कटियार, रामसनेही कटियार, ध्रुव कटियार, गुलफाम खान, प्रहलाद निषाद आदि मौजूद रहे।

रसूलाबाद तहसील में नारेबाजी करते अधिवक्ता।

तहसीलदार पर आरोप लगाकर धरने पर बैठे अधिवक्ता

रसूलाबाद। तहसील के अधिवक्ताओं ने तहसीलदार पर आरोप लगाते हुए परिसर में धरना दिया। एसडीएम ने मौके पर जाकर वार्ता की और लिखित शिकायत मांगते हुए समाधान का आश्वासन दिया। शनिवार को संपूर्ण समाधान दिवस में सीडीओ लक्ष्मी एन. के आने की सूचना पर तहसील परिसर में बार एसोसिएशन के अध्यक्ष संदीप मिश्रा समेत कई अधिवक्ता धरने पर बैठक गए। दिसस समापन के बाद अधिवक्ताओं ने तहसील प्रशासन मुर्दाबाद की नारेबाजी की। एसडीएम नीलिमा यादव ने अधिवक्ताओं से वार्ता की। अधिवक्ताओं ने आरोप लगाया कि तहसीलदार अवैध तरीके से कार्य कराते हैं। यदि कहीं अवैध खनन हो रहा है तो पकड़ा नहीं जाता है। जबकि कोई काश्तकार अपने खेत से एक ट्राली मिट्टी उठाता है तो उसे पैमाइश कराकर वसूली की जाती है। एसडीएम ने लिखित मांग देने पर समाधान कराने का आश्वासन दिया। इस दौरान अधिवक्ता आरपी राजपूत, अजय पाल राजपूत, शिव स्वरूप, बृजेश त्रिपाठी, रुद्रसेन अवस्थी, विभव चतुर्वेदी, खुर्शीद आलम आदि रहे।

सीएचसी में प्रसव के दौरान नवजात की मौत की शिकायत

रसूलाबाद। सीएचसी की महिला विंग में प्रसव के दौरान नवजात की मौत हो गई। परिजनों ने स्वास्थ्य कर्मियों पर इलाज में लापरवाही का आरोप लगाकर एसडीएम को सूचना दी। मौके पर पहुंची पुलिस ने छानबीन की। पूरे मामले की शिकायत संपूर्ण समाधान दिवस में अफसरों से की गई। शनिवार को तुलसी नगर निवासी हाजी फैजान खान अपनी भाभी सूविया खानम (35) पत्नी फरहान खान को लेकर सीएचसी की महिला विंग में प्रसव के लिए भर्ती कराया। अस्पताल में कोई डॉक्टर न होने पर फैजान खान ने एसडीएम नीलिमा यादव को फोन पर सूचना दी। एसडीएम ने चिकित्सा अधीक्षक डॉ. पीयूष त्रिपाठी को मौके पर पहुंचने को कहा। लेकिन तब तक गर्भवती का ड्यूटी पर तैनात स्टाफ नर्स ने डॉक्टर की गैर मौजूदगी में प्रसव करा दिया और नवजात मृत पाया गया। हाजी फैजान खान ने डॉक्टर व कर्मचारियों पर इलाज में लापरवाही का आरोप लगाया। इसी दौरान पहुंचे चिकित्सा अधीक्षक व प्रसूता के परिजनों में अव्यवस्थाओं को लेकर नोकझोंक भी हुई।

प्रशासन-पुलिस की संयुक्त टीम निपटाएगी राजस्व विवाद

कार्यालय संवाददाता कानपुर देहात

अमृत विचार। जिला स्तरीय संपूर्ण समाधान दिवस सिकंदरा तहसील में डीएम व एसपी की मौजूदगी में हुआ। इस दौरान फरियादियों की समस्याओं को सुनकर निस्तारण के निर्देश दिए गए। रसूलाबाद में सीडीओ व अन्य तहसीलों में अधिकारियों ने लोगों की शिकायतें सुनी।

शनिवार को सिकंदरा तहसील में डीएम आलोक सिंह व एसपी बीबीजीटीएस मूर्ति शिकायतकर्ताओं की समस्या सुनकर मौके पर उपस्थित अधिकारियों को निर्देश देते हुए कहा कि शिकायतें लंबित न रहें। वहीं जलभराव व साफ-सफाई के संबंध में प्राप्त शिकायतों पर डीएम ने ग्रामीण क्षेत्र में डीपीआरओ व शहरी क्षेत्र में ईओ टीम बनाकर कार्रवाई के निर्देश दिए। दिवस में राजस्व की सबसे ज्यादा शिकायतें प्राप्त हुईं। डीएम ने प्रशासन व पुलिस की टीम बनाकर मौके पर जाकर समस्या का निस्तारण कराने को कहा। समाधान दिवस में राजस्व की 149, पुलिस 20, विकास 13, नगर पंचायत 5, डीपीआरओ 3, विद्युत 10, जल निगम 5, वन विभाग 3, पीडब्ल्यूडी 3, एलडीएम 8, समाज कल्याण 2 समेत कुल 220 शिकायतें प्राप्त हुईं। इस मौके पर डीएफओ एके द्विवेदी, सीएमओ डॉक्टर एके सिंह समेत अन्य अधिकारी उपस्थित रहे। इसी तरह रसूलाबाद तहसील सभागार में सीडीओ लक्ष्मी नागप्पन की अध्यक्षता में संपूर्ण समाधान दिवस आयोजित हुआ। जोत निवासी निर्मला देवी ने शिकायती पत्र देते हुए बताया कि गाटा संख्या 2199 रकवा 0.205 का पट्टा हुआ था। लेकिन उसे कब्जा अभी तक नहीं मिला है। इसी तरह ताजपुर तारसौली निवासी सालिग्राम ने बताया कि उसकी पत्नी कृष्णा देवी के नाम चक एक हजार वर्ग मीटर कम है। इसकी पूर्व में कच्ची पैमाईश हुई थी, लेकिन मेड़बंदी नहीं हो रही है। सीडीओ ने मेड़बंदी कराने का आश्वासन दिया। दिवस में राजस्व की 123, आपूर्ति 16, विकास 18, विद्युत 7, पुलिस 13, चकबंदी 4, कृषि 2, नगर पंचायत एक, लोक निर्माण एक, जल निगम दो समेत कुल 188 शिकायतें दर्ज हुई। इनमे से तीन शिकायतों का मौके पर निस्तारण किया गया। वहीं सीडीओ ने शिकायत सुनने के बाद संबंधित विभाग के अधिकारियों को शिकायत गुणवत्ता पूर्ण निस्तारण करने के निर्देश दिए। इस मौके पर एसडीएम नीलिमा यादव, तहसीलदार सुभाष यादव, वन क्षेत्राधिकारी एसएन सिंह, एसडीओ विद्युत गौरव द्विवेदी, बीईओ अजब सिंह यादव, सीओ राजीव सिरोही, चिकित्सा अधीक्षक डॉ. पीयूष त्रिपाठी आदि मौजूद रहे।

- सिकंदरा में जिलाधिकारी एसपी ने सुनी फरियाद, दर्ज की गईं 220 शिकायतें

सिकंदरा में शिकायतें सुनते जिलाधिकारी आलोक सिंह, एसपी बीबीजीटीएस मूर्ति।

अकबरपुर तहसील में शिकायतें सुनती राज्यमंत्री प्रतिभा शुक्ला।

अकबरपुर तहसील में राज्यमंत्री ने सुनी शिकायत

कानपुर देहात। अकबरपुर तहसील परिसर में संपूर्ण समाधान दिवस का आयोजन राज्यमंत्री प्रतिभा शुक्ला की अध्यक्षता में हुआ। उन्होंने समस्या सुनकर मौके पर उपस्थित अधिकारियों को निर्देश दिए कि दिवस में प्राप्त शिकायतें लंबित न रहे। इन्हें गंभीरता व समयबद्ध तरीके से निस्तारित किया जाए। इस दौरान एसडीएम अकबरपुर अवनीश कुमार, सीओ तनु उपाध्याय समेत अन्य अधिकारी उपस्थित रहे।

एसडीएम की बोलेरो में मारी टक्कर, चालक होमगार्ड घायल

शिवली। कानपुर सेंट्रल से एसडीएम को लेने जा रही सरकारी बोलेरो बेला-बिधूना मार्ग पर नयापुरवा गांव के सामने अज्ञात वाहन से टकरा गई। जिससे बोलेरो के परखच्चे उड़ गए और चालक व होमगार्ड घायल हो गए। उन्हें सीएचसी से गंभीर हालत में कानपुर हैलट रेफर किया गया है।

शनिवार को रसूलाबाद एसडीएम नीलिमा यादव को लेने उनका चालक अहसान व होमगार्ड श्रीकृष्ण के साथ सरकारी बोलेरो कार लेकर कानपुर सेंट्रल जा रहे थे। वह शिवली क्षेत्र के क्षेत्र के नयापुरवा मजरा भेवान गांव के सामने पहुंचे थे कि जोरदार बारिश के चलते सामने से आ रहे तेज रफ्तार अज्ञात वाहन ने बोलेरो में जोरदार टक्कर मार दी। जिससे चालक व होमगार्ड जवान गंभीर रूप से घायल हो गए। मौके का फायदा उठाकर अज्ञात वाहन चालक भाग गया। सूचना पर पहुंची पुलिस दोनों घायलों को सीएचसी शिवली ले गई।

पौधरोपण के बाद पानी देते जिलाधिकारी व एसपी। अमृत विचार

जिलाधिकारी-एसपी ने पौधरोपण कर दिया हरियाली का संदेश

राजपुर। वन महोत्सव के तहत शनिवार को सिकंदरा तहसील परिसर में डीएम आलोक सिंह व एसपी बीबीजीटीएस मूर्ति ने डीएफओ अनिल कुमार द्विवेदी के साथ कचरेसिया के पौधों का रोपण कर हरियाली का संदेश दिया। डीएम ने कहा कि पौधों का मानव जीवन में बहुत महत्व है। इसके बगैर जीवन अधूरा है। पर्यावरण को स्वच्छ रखने में पौधे अपना अहम योगदान निभाते हैं। इस दौरान एसडीएम एसएन शुक्ला, तहसीलदार संतोष कुमार सिंह, तहसीलदार सुप्रिया समेत अन्य अधिकारी मौजूद रहे।

उरसान का पानी टंकी परिसर बना 'तालाब'

संवाददाता संदलपुर

अमृत विचार। पिछले कई दिनों से हो रही जोरदार बारिश के चलते उरसान में जल निगम की बनी पानी टंकी परिसर में तालाब सा नजारा बना हुआ है। वहीं गांव की गलियां कीचड़ से लबालब हैं। जिससे लोगों को दिक्कत का सामना करना पड़ रहा है।

संदलपुर विकासखंड क्षेत्र के उरगांव गांव में पानी टंकी का निर्माण बंजर भूमि पर कराया गया हैं। यह खड़ंजे से करीब चार-पांच फीट निचली सतह पर है। बरसात के मौसम में भारी बारिश से जलभराव के कारण पानी सड़क के ऊपर चढ़ जाता है और चारों तरफ पानी ही पानी भरता है। जबकि परिसर में टंकी और नलकूप भवन हैं। ऐसे में टंकी व भवन क्षतिग्रस्त होने का अंदेशा रहता है। ग्रामीणों का कहना है कि जल अगर टंकी परिसर में मिट्टी की भराई करा दी जाए तो जलभराव की समस्या दूर हो जाएगी। इसी तरह गांव की गलियों में बारिश के चलते कीचड़ हो गया है। जिससे होकर लोग आवागमन करने को मजबूर हैं। कई जगहों पर गड्ढे होने से हादसे की संभावना भी रहती है। ग्रामीणों ने समस्या के बावत कई बार उच्चाधिकारियों को जानकारी दी, लेकिन अभी तक समस्या का समाधान नहीं हो सका है। जिससे लोग परशान हैं।

उरसान गांव की पानी टंकी परिसर में लबालब भरा पानी। अमृत विचार

- गांव की गलियों में कीचड़ होने से आवागमन में दिक्कत

आदेश आया | डिजिटल रजिस्टर का प्रयोग न करने वाले शिक्षकों पर होगी कार्रवाई

अब कल से ही लगेगी शिक्षकों की ऑनलाइन हाजिरी

कार्यालय संवाददाता कानपुर देहात

अमृत विचार। परिषदीय स्कूलों के शिक्षकों को अब 15 जुलाई के बजाय 8 जुलाई यानी सोमवार से ऑनलाइन हाजिरी लगानी होगी। साथ ही सभी 12 तरह के रजिस्टर डिजिटल किए जाएंगे। प्रेरणा पोर्टल पर डिजिटल रजिस्टर्स माड्यूल तैयार किया गया है। स्कूलों को टैबलेट दिए गए हैं और सिम व इंटरनेट के लिए धनराशि भी भेजी जा चुकी है। ऐसे में अगर शिक्षक डिजिटल रजिस्टर का प्रयोग नहीं करेंगे तो कार्रवाई की जा सकती है।

प्रेरणा पोर्टल पर डिजिटल रजिस्टर्स नाम से विकसित मॉड्यूल के संबंध में शासन ने सभी बेसिक शिक्षा अधिकारियों को आवश्यक दिशा-निर्देश दिए हैं। 12 डिजिटल पंजिकाओं के संबंध में राज्य परियोजना कार्यालय के उपर्युक्त संदर्भित पत्र के जरिए सभी परिषदीय प्राथमिक, उच्च प्राथमिक एवं केजीबी विद्यालयों में ग्रीष्मावकाश के बाद छात्र उपस्थिति पंजिका एवं एमडीएम पंजिकाएं डिजिटल रूप में करने तथा अन्य सभी पंजिकाएं 15 जुलाई से डिजिटल रूप में की जाएं। परिषदीय विद्यालयों में कार्यरत सभी अध्यापक व कार्मिकों प्रतिदिन अपनी उपस्थिति, विद्यालय आगमन व प्रस्थान का समय 8 जुलाई से डिजिटल उपस्थिति पंजिका में अंकित करेंगे। जबकि सभी विद्यालयों में शिक्षक एक अप्रैल से 30 सितंबर तक आगमन उपस्थिति सुबह 7:45 बजे से सुबह 8 बजे तक और प्रस्थान करते समय दोपहर 2:15 बजे से दोपहर 2:30 बजे तक अपनी हाजिरी लगा सकेंगे। वहीं एक अक्टूबर से 31 मार्च तक आगमन उपस्थिति सुबह 8:45 बजे से सुबह 9:00 बजे तक और प्रस्थान उपस्थिति 3:15 बजे से 3:30 बजे तक दर्ज कर सकेंगे। बीएसए अजय मिश्रा ने बताया कि शासन के निर्देशों का पालन कराया जाएगा।

- प्रेरणा पोर्टल पर डिजिटल रजिस्टर्स माड्यूल तैयार किया

शिक्षकों को अब वीडियोग्राफी में भी होना होगा पारंगत

कानपुर देहात। शिक्षकों को अब कक्षा शिक्षण के साथ ही वीडियो बनाने में भी पारंगत होना होगा। अब प्रत्येक शिक्षक को कक्षा में पढ़ाते हुए एक वीडियो बनाना होगा। इसे जांच के लिए डायट पर भेजा जाएगा। उत्कृष्ट वीडियो को लखनऊ भेजा जाएगा। जबकि जिन शिक्षकों के पढ़ाने का तरीका सामान्य होगा। उन्हें प्रशिक्षण दिया जाएगा। महानिदेशक स्कूल शिक्षा कंचन वर्मा की ओर से सभी जिलों को आदेश जारी किए गए हैं। जिसमें कहा गया है कि सभी शिक्षक कक्षा में छात्र-छात्राओं को पढ़ाते हुए पांच-पांच मिनट का वीडियो बनाएंगे। प्रारंभिक में जनपद के परिषदीय स्कूलों के प्रत्येक शिक्षक-शिक्षिकाओं को छात्रों को पढ़ाते हुए एक बार वीडियो बनाना है। इससे छात्रों को पढ़ाने में उत्कृष्ट एवं रोचक तरीकों का प्रयोग किया जाए। शिक्षक वीडियो के शुरूआत में अपना तथा विद्यालय का नाम बताएंगे। इसके बाद संबंधित विषय एवं दक्षता की जानकारी देंगे। यह वीडियो संबंधित खंड शिक्षा अधिकारी के माध्यम से हार्ड डिस्क में डायट प्राचार्य को भेजे जाएंगे। वहां पर इनकी जांच होगी। उत्कृष्ट वीडियो को एससीईआरटी लखनऊ भेजा जाएगा। इन वीडियो को बनाने वाले शिक्षकों को विभिन्न कार्यशालाओं व एक्सपोजर विजिट के लिए भेजा जाएगा। सामान्य वीडियो बनाने वाले शिक्षकों के लिए प्रशिक्षण की व्यवस्था की जाएगी।

370 हटाने का लिया था संकल्प

कार्यालय संवाददाता कानपुर देहात

अमृत विचार। भाजपा पार्टी कार्यालय माती में डॉ. श्यामा प्रसाद मुखर्जी की जयंती मनाई गई। इस दौरान भाजपा के कानपुर-बुंदेलखंड क्षेत्रीय महामंत्री समेत अन्य पदाधिकारियों ने डॉ. मुखर्जी के जीवन पर प्रकाश डाला।

शनिवार को कार्यक्रम के दौरान भाजपा की क्षेत्रीय महामंत्री पूनम द्विवेदी व जिलाध्यक्ष मनोज शुक्ला ने डॉ. श्यामा प्रसाद मुखर्जी व पंडित दीनदयालजी के चित्र पर पुष्प अर्पण किया। क्षेत्रीय महामंत्री ने कहा कि डॉ. मुखर्जी जम्मू-कश्मीर को भारत का पूर्ण और अभिन्न अंग बनाना चाहते थे। संसद में अपने भाषण में उन्होंने अनुच्छेद-370 को समाप्त करने की भी जोरदार वकालत की। अगस्त 1952 में जम्मू-कश्मीर की विशाल रैली में उन्होंने अपना संकल्प व्यक्त किया था कि या तो मैं आपको भारतीय संविधान प्राप्त कराऊंगा, या फिर इस उद्देश्य की पूर्ति के लिए अपना जीवन बलिदान कर दूंगा। डॉक्टर मुखर्जी अपने संकल्प को पूरा करने के लिए 1953 में बिना परमिट लिए जम्मू-कश्मीर की यात्रा पर निकल पड़े। वहां पहुंचते ही उन्हें गिरफ्तार कर लिया गया। 23 जून 1953 को जेल में रहस्यमय परिस्थितियों में उनकी मौत हो गई। जिला उपाध्यक्ष बृजेंद्र सिंह, श्याम मोहन दुबे, रामजी मिश्रा, रामनरेश भदौरिया, विजय मिश्रा, अमित तिवारी, सोनू, सौरभ मिश्रा, विशंभर सोनकर आदि रहे।

कार्यक्रम में मौजूद भाजपाई।

- माती स्थित पार्टी कार्यालय में भाजपाईयों ने डॉ. श्यामा प्रसाद मुखर्जी की मनाई जयंती

एक नजर

संदिग्ध परिस्थितियों में हुई अधेड़ की मौत

पुखरायां। मंगलपुर गांव में संदिग्ध परिस्थितियों में एक अधेड़ की मौत हो गई। जानकारी होने पर घर में कोहराम मच गया। मंगलपुर गांव के सूरज ने आरोप लगाते हुए बताया कि उसके पिता बीरेंद्र (55) का गांव में कुछ लोगों से किसी बात को लेकर विवाद हो गया था। पिता भोगनीपुर क्षेत्र के पिलखनी गांव ससुराल में रहते थे। मंगलपुर प्रधान ने समझौते के लिए उन्हें गांव बुलाया था। जहां पर अचानक हालत बिगड़ने पर परिजन सीएचसी ले गए। जहां डॉ आरती सिंह ने उन्हें मृत घोषित कर दिया गया। सूचना पर पहुंची पुलिस ने शव का पंचनामा भरकर पोस्टमार्टम के लिए भेजा।

पिकअप की टक्कर से दो लोग गंभीर रूप से घायल

रसूलाबाद। जनपद कन्नौज के थाना ठठिया क्षेत्र के शशिवाडा निवासी हुकुम सिंह अपने ताऊ राधाचरण के साथ बाइक से झींझक अपनी नानी को छोड़कर घर वापस जा रहे थे। तभी रसूलाबाद-बेला रोड में पेट्रोल पंप के निकट हुकुम सिंह लघुशंका करने के लिए चले गए। वहीं राधा चरण बाइक के पास खडे थे। हुकुम सिंह के वापस आने पर बेला की तरफ से आ रही तेज रफ्तार पिकअप ने उन्हें टक्कर मार दी। जिससे दोनों घायल हो गए।

बची हुई शिकायतों का गुणवत्तापूर्ण तरीके से हो निस्तारण : जिलाधिकारी

फरियादियों की 254 शिकायतों के सापेक्ष मात्र 19 शिकायतों का हुआ निस्तारण

संवाददाता, खागा फतेहपुर

समाधान दिवस पर शिकायतें सुनतीं जिलाधिकारी सी. इंदुमती व अन्य अधिकारी। अमृत विचार

- खागा तहसील में आयोजित किया गया सम्पूर्ण समाधान दिवस
- जिलाधिकारी को अपनी फरियाद सुनाने के लिए उमड़ी फरियादियों की भीड़

अमृत विचार। तहसील परिसर के सभागार में सम्पूर्ण समाधान दिवस का आयोजन डीएम सी. इंदुमती की अध्यक्षता में आयोजित किया गया। डीएम को अपनी फरियाद सुनाने के लिए फरियादियों की अच्छी खासी भीड़ उमड़ी। कुल 254 शिकायतें दर्ज की गईं। जिनमें से लगभग दो दर्जन प्रार्थना पत्रों का मौके पर ही निस्तारण किया गया। शेष शिकायतों को गुणवत्तापूर्ण निस्तारण के लिए सम्बंधित विभागों को निर्देशित किया गया।

खागा तहसील परिसर के सभागार कक्ष में सम्पूर्ण समाधान दिवस के अवसर पर फरियादियों की आयी शिकायतों को मौके पर निस्तारण करते हुए जिलाधिकारी सी. इंदुमती ने कहा कि सम्पूर्ण समाधान दिवस में फरियादियों की लगभग 254 फरियादियों की शिकायतें प्राप्त की गयी हैं। जिसमें से मौके पर लगभग 19 प्रार्थना पत्रों को निस्तारण किया गया है। उन्होंने बताया कि इस शेष 235 फरियादियों की शिकायतों को तत्काल निस्तारण करने के लिए सम्बंधित विभागों के अधिकारियों को निर्देशित किया गया है।

उन्होंने बताया कि सम्पूर्ण समाधान दिवस में सबसे अधिक प्रार्थना पत्र राजस्व, पुलिस व जल निगम से सम्बन्धित पायी गयी और पूर्व में लाम्बित शिकायतों को पुलिस व राजस्व टीम के माध्यम से तत्काल निस्तारण करने के लिए आदेशित किया है। इस मौके सभी विभागाध्यक्ष समेत अन्य सम्बंधित अधिकारी मौके पर मौजूद रहे।

एसडीएम न्यायिक तथा तहसीलदार न्यायिक के पद भरने की उठाई मांग

संवाददाता, बिंदकी फतेहपुर

- अधिवक्ता संघ ने मुख्य विकास अधिकारी को दिया ज्ञापन
- अधिवक्ताओं को समस्याओं के समाधान का मिला आश्वासन

मांगों को लेकर सीडीओ पवन कुमार मीना से मिलते अधिवक्ता।

अमृत विचार। अधिवक्ता संघ के पदाधिकारियों ने शनिवार को सम्पूर्ण समाधान दिवस की अध्यक्षता करने गए मुख्य विकास अधिकारी को एक ज्ञापन सौंपा। जिसमें बताया गया कि वर्तमान समय में बिंदकी के उप जिलाधिकारी न्यायिक अदालत तथा तहसीलदार न्यायिक अदालत के पद रिक्त पड़े हैं। जिसके कारण वादों के निस्तारण में विलंब होता है। मांग की गई कि दोनों अदालत में न्यायाधिकारी की पोस्टिंग की जाए। मुख्य विकास अधिकारी ने समस्या जल्द हल करने का आश्वासन दिया।

शनिवार को नगर के तहसील के सभागार भवन में आयोजित संपूर्ण समाधान दिवस में अधिवक्ता संघ के पदाधिकारी पहुंचे। मुख्य विकास अधिकारी पवन कुमार मीना को ज्ञापन देते हुए कहा कि यह दोनों पद महत्वपूर्ण है। इनके रिक्त होने के कारण वादों के निस्तारण में बड़ा विलंब होता है। इसलिए दोनों अदालतों में न्यायाधिकारी की पोस्टिंग जल्द की जाए। इस मौके पर जहानाबाद विधायक राजेंद्र सिंह पटेल भी मौजूद रहे।

अधिवक्ता संघ के अध्यक्ष महेंद्र सिंह यादव, महामंत्री बृजेश कुमार बाजपेई, अधिवक्ता संघ के पूर्व अध्यक्ष लक्ष्मी शंकर यादव, विप्र नारायण तिवारी, ज्ञानेंद्र सिंह गौतम व नरेंद्र मिश्रा के अलावा एडवोकेट अजय कुशवाहा नरेंद्र वर्मा, राकेश कुमार, रंगीलाल, बीरबल यादव, पुष्पेंद्र सिंह, प्रमोद कुमार आदि अधिवक्ता मौजूद रहे।

परेशानी पर एलपीजी ग्राहक 1906 पर फोन करें

कार्यालय संवाददाता, फतेहपुर

- डिस्ट्रीब्यूटर मीट में तय हुआ ग्राहकों के बदले जाएंगे चूल्हे
- वितरकों की समस्या को भी कार्यक्रम में उठाया गया

वितरक को पुरस्कृत करते महाप्रबन्धक एलपीजी संतोष कुमार। अमृत विचार

अमृत विचार। बिंदकी नगर के एक कॉम्प्लेक्स में शनिवार को जिले की सभी एलपीजी वितरकों की इंडेन डिस्ट्रीब्यूटर्स मीट का आयोजन किया गया। जिसमें मुख्य अतिथि के रूप में कानपुर मण्डल के वरिष्ठ महाप्रबंधक एलपीजी संतोष कुमार एवं अतिथि के रूप में जरीन अकरम ने भाग लिया।

बैठक का उद्देश्य वितरक और आफीसर के बीच बेहतर तालमेल बनाकर ग्राहकों को अच्छी सुविधा प्रदान करना है। मुख्य अतिथि ने सभी वितरकों से कहा कि हाट प्लेट चूल्हा बदलकर ग्राहकों को दिया जाए। उन्होंने पूरे जिले में एलपीजी पंचायत के माध्यम चूल्हा बदलने और जागरूक करने के लिए महाअभियान चलाने के लिए निर्देशित किया। अभियान के तहत सभी गैस एजेंसियां ग्रामीण क्षेत्र, शहरी क्षेत्र, स्कूल, कॉलेज एवं महत्वपूर्ण स्थलों पर एलपीजी पंचायत एवं सेफ्टी क्लिनिक का आयोजन करके ग्राहकों को सुरक्षा से संबंधित महत्वपूर्ण जानकारियां उपलब्ध कराएं। फतेहपुर इंडेन सेल्स आफीसर जरीन अकरम ने कहाकि एलपीजी के सभी ग्राहकों को 1906 के बारे में जानकारी होनी चाहिए। उन्होंने वितरकों को सख्त हिदायत दी कि लीकेज सहित सभी समस्याओं के लिए 1906 की शिकायत मात्र 2 घण्टे के अंदर पारदर्शी तरीके से निस्तारित होनी चाहिए। एलपीजी कल्याण समिति के अध्यक्ष मुदित मिश्रा ने कहा कि वितरकों को भी कई समस्याओं से गुजरना पड़ता है। रोहित माहेश्वरी, सनी मोदनवाल, सौरभ तिवारी, धर्मेंद्र दीक्षित, राजेश सिंह, अरुण, दीपेश गुप्ता, दीपक, सलमान, लखन, बाबू लाल आदि मौजूद रहे।

कल से मिलेगा निःशुल्क राशन

फतेहपुर। जिला पूर्ति अधिकारी ने बताया कि अन्त्योदय एवं पात्र गृहस्थी लाभार्थियों को माह जुलाई खाद्यान्न का वितरण 08 जुलाई से 20 जुलाई के मध्य किया जाना है।

बताया कि अन्त्योदय अन्न योजना के कार्डधारकों को प्रति कार्ड 14 किग्रा गेंहू तथा 16 किग्रा चावल तथा 5 किग्रा बाजरा समेत कुल 35 किग्रा खाद्यान्न निःशुल्क दिया जाएगा। इसी तरह से पात्र गृहस्थी कार्डधारकों को प्रति यूनिट 1 किग्रा गेंहू व 2 किग्रा चावल एवं 2 किग्रा बाजरा समेत कुल 5 किग्रा खाद्यान्न का निःशुल्क वितरण किया जाएगा। उन्होंने स्पष्ट किया कि उचित दर विक्रेता के स्टॉक में अवशेष बाजरा वितरित हो जाने पर शून्य होने की स्थिति में विकेता द्वारा पूर्व निर्धारित स्केल अन्त्योदय कार्डधारकों में 14 किग्रा गेंहू व 21 किग्रा चावल तथा पात्र गृहस्थी कार्डधारकों को 2 किग्रा गेंहू व 3 किग्रा चावल प्रति यूनिट निःशुल्क वितरण किया जाएगा।

निबंध प्रतियोगिता में विजयी बच्चों को किया गया पुरस्कृत

संवाददाता, बिन्दकी फतेहपुर

अमृत विचार। मलवां विकास खंड के संदीपनी पब्लिक स्कूल अदमापुर कोरसम में वन विभाग बिंदकी रेंज द्वारा वन महोत्सव सप्ताह के तहत निबंध प्रतियोगिता का आयोजन किया गया। जिसमें धरा की हरीतिमा को बचाए रखने के लिए पौधरोपण कर जागरूक किया गया। वहीं क्षेत्रीय वन अधिकारी आरएस विष्ट ने कहा कि पर्यावरण संरक्षण की दिशा में वन विभाग का बढ़ाया हुआ कदम तभी सार्थक होगा जब हम सब अधिक से अधिक पौधरोपण करने का काम करेंगे। तभी पर्यावरण को शुद्ध रख पाएंगे। निबंध प्रतियोगिता में प्रथम सुमित कक्षा 11, द्वितीय प्रज्वलिता बाजपेई कक्षा 9 व तृतीय कक्षा 9 की खुशी को पुरस्कृत किया गया। इस मौके पर विभिन्न प्रजातियों के पांच पौधे रोपित किए गए। ब्लाक प्रमुख पति शशी रमनजीत सिंह, जिला पंचायत सदस्य विक्रम सिंह, प्रधानाचार्य शिवेंद्र सिंह, लालू सिंह आदि रहे।

पुरानी पेंशन पाकर शिक्षक-कर्मचारियों ने मनाई खुशी

धाता। संगठन के अथक प्रयासों से वर्ष 2005 के पूर्व विज्ञप्ति से नियुक्त शिक्षक, अधिकारी, कर्मचारियों को पुरानी पेंशन से अच्छादित होने वाले सभी शिक्षक अधिकारी कर्मचारियों को अटेवा ब्लाक इकाई धाता द्वारा इण्टर कॉलेज परिसर में बैठक आयोजित हुई। जिसमें पदाधिकारियों को सम्मानित किया गया। लगभग तीन दर्जन से अधिक शिक्षकों को सम्मानित करने के लिए मंडल अध्यक्ष राकेश कुमार सिंह, प्रवक्ता ग्राम दर्शन इण्टर कालेज, जिलामंत्री ध्यान सिंह प्रवक्ता, चौ. शिव सहाय सिंह इंटर कालेज, जिला संयुक्त मंत्री तरुण सिंह प्रधानाचार्य राजाराम इण्टर कॉलेज उपस्थित रहे। मंच संचालन संगठन के मीडिया प्रभारी सतीश कुमार सिंह चंदेल ने किया।

सार-संक्षेप

बाबू जगजीवन राम की पुण्यतिथि मनाई

फतेहपुर। उत्तर प्रदेश कांग्रेस कमेटी अल्पसंख्यक विभाग ने शनिवार को समता मूलक समाज की स्थापना में ज़ीवन देने वाले बाबू जगजीवन राम की 40वीं पुण्य तिथि मनाई। जिसमें प्रदेश उपाध्यक्ष अल्पसंख्यक कांग्रेस मिस्बाह उल हक़, जिला कांग्रेस अल्पसंख्यक विभाग के चेयरमैन अब्दुल हफीज, जिला उपाध्यक्ष मोहम्मद अजीज आदि की मौजूदगी में श्रद्धांजलि सभा संपन्न हुई। इस अवसर पर हाथरस मे सत्संग के दौरान हुई आकस्मिक दुर्घटना में हुई मौत पर दुख प्रकट कर मृत आत्मा की शांति के लिए मौन धारण किया गया। इस मौके पर बाबू जगजीवन राम को याद करते हुए अब्दुल हफीज ने कहा कि वे स्वतंत्रता सेनानी, कुशल राजनीतिज्ञ, योग्य प्रशासक और सफल वक्ता रहे। निहाल अहमद, अजीज ने भी अपने विचार व्यक्त किए।

छत से गिरकर बालिका की मौत

फतेहपुर। शनिवार की दोपहर छत से गिरकर नौ वर्षीय बालिका घायल हो गई। जिसे सीएचसी लाया गया। जहां हालत गंभीर होने पर सदर अस्पताल रेफर कर दिया। जहां डॉक्टर ने उसे मृत घोषित कर दिया। बिन्दकी कोतवाली के लंका रोड निवासी धर्मेंद्र की पुत्री राधिका शनिवार दोपहर छत पर खेल रही थी। तभी अचानक पैर फिसल जाने से जीने से नीचे आ गई। परिजन उसे लेकर सीएचसी पहुंचे। जहां डाक्टर ने उपचार के बाद हालत गंभीर देख उसे सदर अस्पताल के लिए रेफर कर दिया। परिजनो ने उसे जिला अस्पताल पहुंचाया। जहां डाक्टर ने मृत घोषित कर दिया।

डीएफओ ने बालम खीरा का पौधा रोपा

फतेहपुर। वन विभाग द्वारा सरायं शहजादा ग्राम समाज में वन महोत्सव का आयोजन किया गया। कार्यक्रम का उद्घाटन रामानुज त्रिपाठी, प्रभागीय वनाधिकारी द्वारा बालम खीरा का पौधा रोपित कर किया गया। वहीं अन्य लोगों ने नीम, बरगद, पीपल, कटहल आदि के पौधे रोपित किये। डीएफओ ने अधिक से अधिक पौधे रोपित करने के लिए जनमानस को प्रेरित किया। कहा कि इस भीषण गर्मी से मुक्ति पाने का एक उपाय पौधरोपण ही है। मां के नाम एक पौधा लगाने के लिए सभी जनमानस से आह्वान किया गया। ग्लोबल वार्मिंग से बचने के लिए जनपद में 48 लाख 11 हजार पौधे लगाने का लक्ष्य निर्धारित किया गया है। वन विभाग के अतिरिक्त 26 अन्य विभागों द्वारा रोपण कार्य किया जाएगा। बताया कि 20 जुलाई को पूरे जिले में पौधरोपण किया जाएगा। उप प्रभागीय वनाधिकारी राकेश कुमार शर्मा, खनन अधिकारी, सौरभ कुमार गुप्ता, ग्राम प्रधान अरूण कुमार शुक्ला, समाज सेवी नमामि गंगे ज्ञान प्रकाश व विभिन्न समाज सेवी प्रतिनिधि, विद्यालयों के बच्चे, शिक्षक, शिक्षिकाएं शामिल रहे।

विशाल रोजगार मेला कल

कार्यालय संवाददाता, फतेहपुर

- सेवायोजन कार्यालय कर रहा है आयोजन

अमृत विचार। जिला सेवायोजन अधिकारी हर्ष लालवानी ने बताया कि सेवायोजन विभाग के संकल्प हर हाथ हर परिवार को रोजगार उपलब्ध कराकर उसे आत्मनिर्भर बनाने के लिए जिला सेवायोजन कार्यालय द्वारा 8 जुलाई को प्रातः 11 बजे कार्यालय परिसर में रोजगार मेला व करियर काउन्सिलिंग कार्यशाला का आयोजन किया जाएगा। जिसमें 21 वर्ष से 28 वर्ष आयु के मकैनिकल, आटोमोबाइल ट्रेड से पालीटेक्निक डिप्लोमा उत्तीर्ण पुरुष, अभ्यर्थियों को 10, हजार रुपये व अन्य भत्ते प्रतिमाह, वर्कशाप टेक्नीशियन के लिए 18 वर्ष से 25 वर्ष आयु के आईटीआई मोटर मकैनिक, मशीनिष्ट, टर्नर, फिटर, उत्तीणर् पुरूष, अभ्यर्थियों को 9500 व अन्य भत्ते प्रतिमाह सेल्स एक्जक्युटिव के लिए 21 वर्ष से 28 वर्ष आयु के स्नातक, कम्प्यूटर का ज्ञान रखने वाले पुरुष, महिला अभ्यर्थियों को 8000 व अन्य भत्ते प्रतिमाह एवं हरियाणा के लिए 18 वर्ष से 30 वर्ष आयु के इंटर, स्नातक, आईटीआई, डिप्लोमा वाले पुरुष अभ्यर्थियों को 10 हजार से 22 हजार रुपये तक प्रतिमाह वेतन पर चयन सम्बन्धी कार्यवाही की जायेगी। बताया कि रोजगार मेले में प्रतिभाग करने के लिए अभ्यर्थी का रोजगार संगम पोर्टल पर पंजीयन अनिवार्य है। अभ्यर्थियों को इसके लिए कोई यात्रा भत्ता देय न होगा।

गौशाला में खामियां मिलने पर सचिव निलंबित

संवाददाता मंगलपुर

जलिहापुर गौशाला का निरीक्षण करतीं सीडीओ लक्ष्मी एन.। अमृत विचार

- सीडीओ ने प्रधान को नोटिस देते हुए धनराशि वसूली के दिए निर्देश

अमृत विचार। जलिहापुर गौशाला का निरीक्षण करने पहुंची सीडीओ को खामियों का अंबार मिला। उन्होंने गोवंशों को हरा चारा, साफ पानी आदि न देने पर ग्राम सचिव को निलंबित करने के निर्देश दिए। वहीं खामियों की जानकारी न देने पर पशु चिकित्साधिकारी से स्पष्टीकरण व प्रतिकूल प्रविष्टि तथा अनियमितता पर प्रधान के खिलाफ कार्रवाई को कहा।

शनिवार को सीडीओ लक्ष्मी नागप्पन ने झींझक ब्लाक की जलिहापुर गौशाला का औचक निरीक्षण किया। बीडीओ ने बताया कि गौशाला में 32 पशु मौके पर हैं। सीडीओ ने निर्देश दिए कि वर्तमान में बारिश को देखते हुए गौशाला में स्थित खडंज़ा शीघ्र दुरस्त कराया जाए। ताकि अंदर पानी न भरे। वहीं गोवंशों को साफ पानी, हरा चारा, भूसा आदि पर्याप्त मात्रा में उपलब्ध न कराए जाने तथा गौशाला का दैनिक अनुश्रवण न करने पर सीडीओ ने ग्राम विकास अधिकारी अनुराग त्रिवेदी को निलंबित करने के निर्देश दिए। साथ ही पशु चिकित्साधिकारी डॉ. अजीत कटियार द्वारा मामला जानकारी में होने के बावजूद भी उच्चाधिकारियों को अवगत न कराने पर स्पष्टीकरण एवं प्रतिकूल प्रविष्टि दिए जाने के निर्देश सीवीओ को दिए। वहीं ग्राम प्रधान द्वारा अपने दायित्वों का निर्वहन न करने, गौशाला में अनियमितता पर नोटिस जारी करते हुए कार्रवाई को कहा। भरण पोषण की प्राप्त धनराशि में वित्तीय अनियमितता किए जाने पर सीडीओ ने संबंधित सचिव एवं ग्राम प्रधान से धनराशि की वसूली भी किए जाने के निर्देश दिए है। उन्होंने कहा कि गौशाला के बाहर कर्मचारियों का ड्यूटी चार्ट लगा दिया जाए। इसमें नाम, समय, मोबाइल नंबर अंकित रहे। सीडीओ ने गौशाला की सभी व्यवस्थाएं एक हफ्ते में दुरुस्त न करने पर कार्रवाई की चेतावनी दी।

अमृत विचार एक सम्पूर्ण अखबार

क्लासीफाइड

वर्गीकृत विज्ञापन हेतु अमृत विचार अखबार के कार्यालय में सम्पर्क करें

सूचना

यह कि मेरे पुत्र साकिब का चाल चलन ठीक न होने से मैं उससे संबंध विच्छेद कर रहा हूं। साथ ही समस्त चल अचल संपत्ति से बेदखल कर रहा हूं। अब से अपने सभी कृत्यों व लेनदेन का वह स्वयं जिम्मदार होगा। इससे मेरा या परिवार का कोई वास्ता या संबंध नहीं होगा। **–गफ्फार पुत्र जुल्फिकार, निवासी मोहल्ला मुबारकपुर टीला, थाना व जिला कन्नौज।**

सूचना

मेरे पति मनोज सिंह पुत्र नरेंद्र सिंह निवासी ग्राम–गोंदहा, थाना –छपिया जनपद–गोंडा दिनांक 20–12–1995 से लापता हैं। उनकी काफी खोजबीन की गयी लेकिन पता नहीं चला। **– विजया देवी सिंह पत्नी मनोज सिंह, निवासी ग्राम–गोंदहा, थाना –छपिया, जनपद–गोंडा**

सूचना

सूचित हो कि राम प्रवेश गुप्ता एवं राम प्रवेश राम दोनो नाम एक ही व्यक्ति अर्थात मेरे ही है भविष्य में मुझे राम प्रवेश राम के नाम से जाना व पहचाना जाये। – S/O LATE-MOTI CHAND RAM, Add: 588K/2K, DEVI KHEDA, TALIBAGH, LUCKNOW (UP)-226002

सूचना

सूचित हो कि मेरी पुत्री का नाम रिया राजपूत है, आधार कार्ड में त्रुटिवश चांदनी राजपूत अंकित हो गया है जबकि सही नाम रिया राजपूत है भविष्य में उसे रिया राजपूत के नाम से जाना वह पहचाना जाय। **रिया राजपूत पुत्री – सतगुरु प्रसाद पुत्र लोधई, निवासी–194 गंगासागर हास्पिटल के पास, तकरोही चिनहट, जिला लखनऊ–227105**

सूचना

सूचित किया जाता हैं कि मेरे एलआईसी की पालिसी संख्या 214582393 में मेरा नाम नंदू पुत्र गोपी दर्ज है। जबकि अभिलेखानुसार मेरा नाम ननकन पुत्र गोपी है। दोनों नाम से मुझे जाना पहचाना जाता है। **– ननकन उर्फ नंदू पुत्र गोपी, निवासी– अमवां पो. ऐलनपुर, मनकापुर जनपद– गोंडा**

सूचना

सूचित हो कि मेरा नाम आधार व पैनकार्ड मे MAZAHER HUSAIN दर्ज है जो कि गलत है। मेरा सही नाम MAZHER HUSAIN है। **–मजहर हुसैन पुत्र–यासीन ग्राम – बड़गौ शंकरपुर कला, जिला–बलरामपुर**

झमाझम बारिश | जिला मुख्यालय की अकबरपुर नगर पंचायत में कई जगहों पर हुआ जबरदस्त जलभराव

सीजन की सबसे अच्छी बारिश, सड़कें–गलियां जलमग्न

कार्यालय संवाददाता कानपुर देहात

जोरदार बारिश से जिला अस्पताल परिसर के ट्रामा सेंटर के बाहर हुआ जलभराव।

अकबरपुर में बारिश के चलते खाली पड़ी सड़क। अमृत विचार

- मौसम विभाग ने 12 जुलाई तक गरज-चमक के साथ भारी बारिश की जताई संभावना

अमृत विचार। जनपद में शुक्रवार की रात से लेकर दूसरे दिन तक सीजन की सबसे अच्छी बारिश हुई। तेज गरज के साथ जोरदार बारिश होने से बारिश ने नगर पंचायत की व्यवस्थाएं उजागर कर दीं और सड़कें व गलियां घंटों जलमग्न रहीं। जिससे लोगों को आवागमन में दिक्कत उठानी पड़ी। मौसम विभाग ने और बारिश की संभावना जताई है।

शुक्रवार शाम से शुरू हुई जोरदार बारिश रात भर रुक-रुककर होती रही। शनिवार की सुबह लोगों की नींद खुली तो हर तरफ पानी ही पानी नजर आने लगा। शनिवार को भी शाम तक बारिश का सिलसिला जारी रहा। जिससे कलेक्ट्रेट परिसर, जिला अस्पताल के ट्रामा सेंटर, अकबरपुर अंडरपास, आंबेडकर नगर वार्ड में शुक्ल तालाब के पीछे बस्ती समेत कई जगहों पर लबालब पानी भर गया। जिससे लोगों को जलभराव से होकर आवागमन करने को मजबूर होना पड़ा। वहीं बारिश के पूर्व नगर पंचायत अकबरपुर द्वारा नाली-नाले सफाई के दावों की पोल खुल गई। शुक्ल तालाब के पीछे बस्ती का नाला चोक होने के कारण गली पानी से लबालब रही। जिससे घरों में जहरीले जीव-जंतु घुसने की संभावना से लोग सहमे नजर आए। वहीं दो दिनों की जोरदार बारिश से मौसम सुहाना हो गया और लोगों को गर्मी से काफी राहत मिली। शनिवार को अधिकतम तापमान 29.8 डिग्री सेल्सियस व न्यूनतम तापमान 23.8 डिग्री सेल्सियस दर्ज किया गया। उत्तर-पूर्वी हवाएं करीब सात किमी प्रति घंटे की रफ्तार से चलीं। सीएसए कानपुर के मौसम विभाग ने आगामी 12 जुलाई तक तेज हवाओं व गरज-चमक के साथ मध्यम से लेकर भारी बारिश होने की संभावना जताई है।

अकबरपुर में बिजली की आंख मिचौली जारी

कानपुर देहात। जिले में पिछले कई दिनों से हो रही बारिश के चलते बिजली व्यवस्था पटरी पर नहीं आ पा रही है। शुक्रवार शाम से लेकर रात तक अकबरपुर नगर में बिजली की आंख मिचौली जारी रही। इसी तरह का हाल शनिवार सुबह से लेकर शाम तक रहा। विद्युत अधिकारियों का कहना है कि तेज हवा के साथ बारिश में फाल्ट होने से समस्या आ रही है। जानकारी पर कर्मियों को तत्काल भेजकर मरम्मत कराई जाती है।

कानपुर नगर निगम

कार्यालय मार्ग प्रकाश विभाग

निविदा सूचना

कानपुर नगर निगम मार्ग प्रकाश विभाग के अन्तर्गत पंजीकृत / नवीनीकृत विद्युत ठेकेदारों से नगर आयुक्त महोदय की स्वीकृति के अनुसार विद्युत सम्बन्धी आवश्यक कार्यो हेतु निम्नानुसार निविदायें आमंत्रित की गई है। निविदा सम्बन्धी अन्य जानकारी नगर निगम की वेबसाइट www://kmc.up.nic.in/ से प्राप्त कर सकते है।

1–सामान्य निविदा पद्धति से आमंत्रित निविदाओं की संख्या:–11, निविदा तिथि:– 11.07.2024

2–ई0 निविदा पद्धति से आमंत्रित निविदाओं की संख्या:–02, निविदा तिथि:–16.07.2024

निविदा विवरण निर्धारित प्रारूप में उल्लिखित कार्य का विवरण, आगणन लागत, निविदा की अर्नेस्टमनी, निविदा मूल्य तथा समयावधि आदि का विवरण तथा निविदा की शर्ते नगर निगम की वेबसाइट www://kmc.up.nic.in. से प्राप्त कर सकते है तथा निविदा प्रपत्र उत्तर प्रदेश की ई–प्रक्योरमेन्ट की वेबसाइट www://etender.up.nic.in/ से प्राप्त कर अपलोड किये जा सकते है।

प्रभारी अभियन्ता (वि0) — नगर आयुक्त

Ro No.42 — दिनांक: 06.07.2024

मुठभेड़ में इनामी बदमाश को लगी गोली

एक साल से चल रहा था फरार, हथगाम और सुल्तानपुर घोष थाने में दर्ज हैं 40 मामले

संवाददाता फतेहपुर

अमृत विचार। 20 हजार रुपये के इनामिया अपराधी की पुलिस से मुठभेड़ हो गई। मुठभेड़ के दौरान पुलिस की गोली अपराधी के पैर में लगने से वह घायल हो। इसके बाद पुलिस ने गिरफ्तार करते हुए जिला अस्पताल में भर्ती कराया। मुठभेड़ की सूचना पर पुलिस अधीक्षक पुलिस टीम के साथ मौके पर पहुंचे। पुलिस के अनुसार अपराधी पर 40 मुकदमे दर्ज हैं।

हथगाम थाना प्रभारी वृंदावन राय और एसओजी प्रभारी विनोद कुमार यादव संयुक्त रूप से टॉप टेन अपराधी की तलाश में निकले थे तभी मुखबिर ने सूचना दी कि थाना क्षेत्र के पट्टी शाह गांव का रहने वाला एक शातिर अपराधी रिजवान (35) पुत्र जमील गांव

मुठभेड़ में घायल आरोपी को ले जाते पुलिसकर्मी। अमृत विचार

- हथगाम पुलिस ने शनिवार सुबह घेराबंदी कर की गिरफ्तारी

छोड़कर भागने की फिराक में है और कासिमपुर कटरा रोड से सराय इदरीश नहर पटरी की ओर जा रहा है। पुलिस टीम नहर पटरी के पास पहुंची तो शातिर अपराधी ने पुलिस टीम को देखकर भागने की कोशिश की। पुलिस टीम के घेराबंदी करने पर अपराधी ने तमंचा से फायरिंग शुरू कर दी आत्मरक्षा में पुलिस ने भी गोली चलाई। इससे पुलिस मुठभेड़ में अपराधी के पैर पर गोली लगने से वह घायल हो गया। पुलिस अधीक्षक उदय शंकर सिंह ने बताया कि पुलिस मुठभेड़ में घायल अपराधी रिजवान जिले का टॉपटेन अपराधी है और इसके ऊपर जिले के अलग-अलग थाने में करीब 40 मुकदमे दर्ज हैं। इसके ऊपर 2023 में 20 हजार रुपये का इनाम घोषित किया गया था और वह एक साल से फरार चल रहा था। आज गांव आने के बाद भागने की फिराक में था तभी पुलिस मुठभेड़ में घायल होगया है, जिसका इलाज जिला अस्पताल में चल रहा है। जिले में शातिर अपराधियों के खिलाफ ऑपरेशन लंगड़ा चलाया जा रहा है, जिससे क्राइम कंट्रोल किया जा सके।

दुष्कर्म का आरोपी गिरफ्तार

- **फतेहपुर।** किशनपुर पुलिस ने हुसेनगंज थाना क्षेत्र के भिटौरा गांव निवासी शिव उर्फ शिवम उर्फ सनी रैदास पुत्र इंद्रपाल उर्फ छोटेलाल रैदास के खिलाफ अपहरण, दुष्कर्म व पाक्सो एक्ट के तहत रिपोर्ट दर्ज की थी। जिसके बाद से आरोपी फरार चल रहा था। शनिवार को पुलिस ने आरोपी की गिरफ्तारी कर कोर्ट में पेश किया है।

मारपीट के मामले में तीन पर रिपोर्ट

- **औंग।** थाना क्षेत्र के मिराईं के मजरे रियांरी की रहने वाली नीतू पत्नी छविराम ने गांव के ही रामकुमार, महेन्द्र और नरेश के खिलाफ तहरीर देकर एनसीआर दर्ज कराई है। बताया कि आरोपियों ने दरवाजे का पानी रोक दिया था जिसका विरोध किया गया तो शिकायत कर्ता के देवर हरीराम के साथ गाली गलौज व मारपीट की गई।

कभी तेज फुहारें तो कभी बूंदाबांदी का दौर

कार्यालय संवाददाता, फतेहपुर

- शुक्रवार की देरशाम से शुरू हुई बूंदाबांदी शनिवार को सुबह तक रही जारी
- किसानों को धान रोपित करने को झमाझम बारिश का है इंतजार

अमृत विचार। शहर में शुक्रवार की शाम से मौसम में बदलाव आया और हल्की बारिश हुई। जिससे उमस भरी गर्मी से लोगों को कुछ राहत मिली। शुक्रवार से शुरू हुई बारिश शनिवार की सुबह तक रुक रुक कर होती रही। दिनभर कभी तेज फुहारों तो कभी बूंदाबांदी का दौर चला। दोपहर में मौसम में घुली उमस ने भी पसीने बहाए। झमाझम बरसात की आस पूरी नहीं हुई। अधिकतम तापमान 29.8 डिग्री सेल्सियस रहा। दिनभर बादल छाने और बूंदाबांदी से तापमान में गिरावट हुई। वहीं न्यूनतम तापमान 26.3 डिग्री सेल्सियस रहा।

दोआबा में किसानों को राहत मिलती नहीं दिख रही है। कम बारिश से फसलों को बड़ी चोट पहुंच रही है। धान की फसल पिछड़ गई है, जो धान की फसल रोपी गई है वह सूख रही है। अन्य फसलें भी प्रभावित हो रही हैं। जिले में अभी तक एक ही दो बार अच्छी बारिश हुई है। लेकिन उससे किसानों का भला नहीं हो पा रहा है। अभी तक किसानों को अच्छी बारिश होने का इंतजार है। जैसे जैसे अच्छी बारिश का इंतजार बढ़ रहा है वैसे वैसे स्थिति और खराब होती जा रही है।

रिमझिम बारिश से मक्का की फसल को राहत

बीते तीन दिनों से आधे दिन तीखी धूप तो दूसरे पहर बारिश हो रही है, लेकिन बादल हल्की बारिश के बाद गायब हो जाते हैं। शनिवार की सुबह भी एक बार मौसम बना तो किसानों को उम्मीद जगी कि अच्छी बारिश होगी लेकिन कुछ देर बरस कर बदरा निकल गए। हालांकि रिमझिम बारिश से मक्का एवं सब्जी की फसल को बड़ी राहत मिली है। लेकिन धान आदि फसलों के लिए बारिश पर्याप्त नहीं हो सकी। किसानों का कहना है जब तक झमाझम बारिश नहीं होगी तब तक फसलों का भला नहीं हो पाएगा।

लेट रोपाई होने पर पैदावार पर पड़ रहा असर

किसानों ने बताया कि यदि समय पर धान की रोपाई नहीं की जाएगी तो उसका सीधा असर पैदावार पर पड़ेगा। जुलाई माह के प्रथम सप्ताह में धान रोपाई पूरी हो जानी चाहिए लेकिन बरखा रानी मेहरबान नहीं हो रही हैं। यदि किराये के पानी से धान तैयार किया जाएगा तो आय से अधिक लागत लगानी पड़ेगी, जिससे किसानों को तगड़ा झटका लग सकता है।

आरटीई के बच्चों से धन उगाही कर रहे स्कूल

कार्यालय संवाददाता, फतेहपुर

- बेसिक शिक्षा विभाग के चयन करने के बाद भी कुछ स्कूल नहीं देते हैं एडमीशन
- दाखिल हुए बच्चों से किसी न किसी बहाने वसूली जाती है अतिरिक्त फीस

अमृत विचार। आरटीई (राइट टू एजुकेशन) के तहत निजी स्कूलों की 25 फीसदी सीटों पर आर्थिक दृष्टि से कमजोर व अक्षम बच्चों का निशुल्क प्रवेश होता है। प्रवेश के बदले राज्य सरकार निजी स्कूलों को प्रति बच्चे के हिसाब से पुनर्भरण राशि जारी करती है।

बावजूद इसके शहर के कई ऐसे विद्यालय हैं जो निःशुल्क शिक्षा के लिए दाखिल हुए बच्चों से कभी कम्प्यूटर फीस तो कभी टाई-बेल्ट एवं परीक्षा शुल्क के नाम पर धन उगाही की जा रही है। शासन के निर्देशों को खुलेआम धज्जियां उड़ा रहे हैं। जिससे जहां गरीब अभिभावक खासे परेशान हो रहे हैं तो वहीं बेसिक शिक्षा विभाग अभी तक कोई शिकायत न मिलने का हवाला देते हुए मामले को टरका देते हैं। इस बार आरटीई में प्रवेशित करीब 500 से ज्यादा बच्चों का प्रवेश आरटीई के तहत पब्लिक स्कूलों में दाखिला कराया गया है।

गरीबों का हिस्सा डकार रहे प्राइवेट स्कूल

भारत सरकार की ओर से आरटीई योजना के तहत 6 से 14 वर्ष के आयु को बच्चों के लिए निःशुल्क शिक्षा अनिवार्य है। इन स्कूलों में पढ़ने के लिए छात्रों को कोई भी शुल्क नहीं देना पड़ता है। प्राइवेट स्कूल में पढ़ाई बच्चों को जितने सारे सुविधा मिलती है वह सारी सुविधाएं इस योजना के तहत चयनित बच्चों को भी मिलनी चाहिए। दाखिला लेने से बचने के लिए प्राइवेट स्कूलों द्वारा सरकारी साइट में विद्यालय में उपस्थित बच्चों की संख्या कम दिखाई जा रही है जिससे उपस्थित बच्चों की संख्या के अनुसार 25 प्रतिशत आरटीई नियम के बच्चों का एडमिशन कम करना पड़े। युवा विकास समिति के युवा विकास समिति अध्यक्ष ज्ञानेंद्र मिश्रा ने शिक्षा मंत्री को पत्र लिखकर मांग की है कि जनपद में सभी प्राइवेट स्कूलों का सर्वे किया जाए और बच्चों की वास्तविक संख्या को साइट में दर्शाया जाए।

> यदि स्कूलों द्वारा ऐसा किया जा रहा है तो ऐसे विद्यालयों के खिलाफ जांच कराई जाएगी। दोषी पाए जाने पर कार्यवाही की जाएगी।
>
> -भारती त्रिपाठी, बीएसए

मां के साथ खेत गए बच्चे पर गिरी बिजली, मौत

फतेहपुर। मां के साथ खेत गया एक बच्चे पर बिजली गिर गई जिसकी चपेट में आने से बच्चे की मौके पर ही मौत हो गई।

हुसेनगंज थाना क्षेत्र के घनश्यामपुर गांव के रहने वाले पांच वर्षीय पुत्र अपनी मां रेखा देवी के साथ खेत गया था। खेत में काम करते समय अचानक बारिश शुरू हो गई और तेज आवाज के साथ बिजली खेत में गिरने से पास में मौजूद प्रिंस यादव चपेट में आ गया। बिजली के चपेट में आने से प्रिंस की मौके पर ही मौत हो गई। मृतक बच्चे की मां रेखा देवी ने बताया कि पति की मौत दो साल पहले हो गई थी। पति के मौत के बाद खेती किसानी कर भरण पोषण करती है।

गलियों में भरा पानी, खामियाजा भुगत रही जनता

कार्यालय संवाददाता, फतेहपुर

- जल निकासी के इन्तजाम करने में जिम्मेदार फेल
- कहीं नाला बनवाने में तो कहीं सफाई कराने में लापरवाही

अमृत विचार। नालों की सफाई 30 जून तक पूरा कर देने के दावे तो जिम्मेदारों ने खूब किए लेकिन ऐसा कर पाने में फेल साबित हुए। नगर निकायों से लेकर गांवों तक में सैकड़ों की तादात में नाले अब भी चोक हैं। इसका खामियाजा लोगों को जलभराव की समस्या से जूझना पड़ रहा है। बारिश होने पर कई सरकारी कार्यालय परिसर से लेकर कस्बा व गांवों की गलियां तक उफना रही हैं। अब कहीं कीचड़ गड्ढों में भरा है तो कहीं पानी का निकास न होने से कच्चे पक्के रास्ते पानी से लवरेज हैं। शहर से सटे मोहल्ला श्यामनगर, खम्भापुर, पनी मोहल्ला, गढ़ीवा, शादीपुर, आर्य समाज, रानी कालोनी, सरायं, बिंदकी बस स्टाप, पीरनपुर, कृष्ण विहारी नगर,

नालियां चोक होने से भरा बारिश का पानी। अमृत विचार

ज्वालागंज समेत अन्य कई मोहल्ले के रास्तों में जगह जगह जलभराव आफत बना है।

सिमटते जा रहे नाला-तालाब: नगर पालिका परिषद लेकर विभिन्न गांवों में तालाबों की जमीन पर माफिया लगातार कब्जे कर रहे हैं। इससे तालाबों का आकार सिकुड़ रहा है। वहीं सफाई न कराए जाने से उनकी गहराई भी कम हुई है। कहीं मिट्टी तो कहीं कूड़ा डालकर तालाब खुलेआम पाटे जा रहे हैं। राजस्व और पुलिस विभाग के अधिकारी मोटी कमाई के चक्कर में कब्जेदारों के खिलाफ नरमी बरतते हैं। अब जरा सी बारिश में तालाब उफना गए हैं। नतीजन कहीं खाली प्लाटों तो कहीं रास्ते में पानी भर रहा है।

नाले चोक, सड़कों पर भरा बारिश का पानी

बारिश के चलते अधूरे नाला निर्माण और जगह जगह चोक होने से सड़कों पर पानी भर रहा है। इससे लोगों को परेशानी का सामना करना पड़ता है। शहर के कई साल पहले से निर्माणाधीन नाले पूरे नहीं किए जा सके हैं। मुख्य डाकघर, शादीपुर रेलवे क्रासिंग, समेत अन्य कई स्थानों में नाला चोक होने के कारण आवागमन में दिक्कतें हैं। जिम्मेदार केवल खानापूरी कर रहे हैं। लोग अक्सर पानी में गिरकर चोटिल हो रहे हैं।

खराब हुई एंबुलेंस में ही कराहती रही प्रसव पीड़िता

संवाददाता किशनपुर, फतेहपुर

अमृत विचार। थाना क्षेत्र के ग्राम पंचायत गुरुवल के मजरे नेवाजपुर गांव से प्रसव पीड़िता को ले जा रही एम्बुलेंस रास्ते में बिगड़ गई। जिससे प्रसव पीड़िता घंटों रास्ते में दर्द से कराहती रही। कुछ देर बाद दूसरी एम्बुलेंस से पीड़िता को अस्पताल ले जाया गया। जहां महिला का प्रसव सकुशल संपन्न हुआ।

किशनपुर थाना क्षेत्र नेवाजपुर गांव निवासी गोलू निषाद की पत्नी शिवदेवी को शनिवार की सुबह प्रसव पीड़ा शुरू हुई। प्रसव पीड़ा शुरू होते ही परिजनों ने मामले की जानकारी गांव में तैनात आशा बहु निर्मला को दी। सूचना पर प्रसव पीड़िता के घर पहुंची आशा बहु ने फोन कर एम्बुलेंस सेवा मांगी। आशा बहु की काल पर रास्ता खराब होने की वजह से घंटों बाद एम्बुलेंस प्रसव पीड़िता को लेने घर

खराब खड़ी एंबुलेंस। अमृत विचार

तक पहुंची। प्रसव पीड़िता को घर से अस्पताल ले जा रही एम्बुलेंस रामपुर से किशनपुर के बीच रास्ते में बिगड़ गई।

एम्बुलेंस बिगड़ने के बाद प्रसव पीड़िता काफी देर तक बिगड़ी हुई एम्बुलेंस में दर्द से कराहती रही। कुछ देर बाद प्रसव पीड़िता को अस्पताल पहुंचाने के लिए दूसरी एम्बुलेंस का सहारा लेना पड़ा। तब जाकर प्रसव पीड़िता को अस्पताल तक पहुंचाया गया।

मजदूर के साथ की गई तालिबानी क्रूरता

औंग। थाना बकेवर कस्बे में तालिबानी अंदाज में क्रूरता कारित करने वाली घटना सामने आई है। जहां एक टेन्ट हाउस में काम करने वाले दलित मजदूर के साथ गांव के दबंगों ने किसी मामूली सी बात को लेकर दलित मजदूर को लोहे की रॉड से पहले जमकर पिता उसके बाद प्लास से पैरों के नाखूनों को नोंचकर यातनाएं दीं।

इतने पर भी जब आरोपियों का दिल नहीं भरा तो उसे गाड़ी में लादकर देवरी गांव के जंगल ले गए और उसे जेसीबी से गड्ढा खोदकर गाड़ने का प्रयास किया। लेकिन तब तक किसी की सूचना पर पुलिस मौके पर पहुंच गई और उसे आरोपियों के चंगुल से छुड़ाकर जिला अस्पताल में भर्ती कराया। लेकिन दबंगों की पहुंच के कारण पुलिस को मामूली धाराओं में मुकदमा दर्ज कर संतोष करना पड़ा। मामले में भीम आर्मी पार्टी के उपेन्द्र ने उचित कार्रवाई करने को कहा है।

मेले में जैविक खेती के बारे में जानकारी हासिल करते कृषक। अमृत विचार

जैविक खेती है हल, आज नहीं तो कल

संवाददाता हथगाम

अमृत विचार। भिटौरा विकास खंड के मवई गांव के पंचायत भवन परिसर में आयोजित कृषि विभाग की सर्विस प्रोवाईडर मनोरमा डबराल जनकल्याण समिति देहरादून उतराखंड द्वारा नमामि गंगे योजना के तहत एक दिवसीय जैविक कृषि मेला एवं प्रदर्शनी में किसानों को जैविक खेती के लिए प्रोत्साहित किया गया।

केवीके थरियांव के फसल सुरक्षा वैज्ञानिक डॉ. जगदीश किशोर ने जैविक खेती की तकनीकी समझाते हुए फसल सुरक्षा के तरीके बताये। कीट नियंत्रण के लिए नीम की निंबौरी व फेरोमेनट्रैप उपकरण दिखाकर समझाया। डास कीट से बचाव के लिए उपाय बताये। कहा की जैविक खेती आज की जरूरत है। भूमि उपजाऊ बनी रहे इसके लिए जैविक खेती करे। आज भूमि मे जीव ही नही बच रहा। प्राकृतिक खेती के प्रशिक्षक वीरेंद्र यादव ने जीवामृत, बीजामृत, घनजीवामृत के उपयोग बताते हुए कहा की आज किसान मेहनत कम करना चाहता और लाभ ज्यादा। अगर पुरानी पद्धति को अपनाकर खेती करें तो लागत कम और आय अधिक होगी। जैविक मेले की अध्यक्षता योजना प्रभारी रवि कुमार व संचालन आलोक गौड़ ने किया। मुख्य रूप से पीजीएस से दुष्यन्त यादव, प्रवीण कुमार, ऋतुराज, विपिन आदि रहे।

सार-संक्षेप

पांच नलकूपों में हुई चोरी

फतेहपुर। बिन्दकी कोतवाली थाना क्षेत्र के पारादान गांव में गुरुवार की रात को पांच नलकूपों में चोरों ने ताला तोड़कर नलकूप का स्टार्टर व केवल चोरी कर ले गए। पीड़ित विद्यासागर, नरेंद्र वर्मा, नरेश वर्मा, कालीचरण पाल, सुभाष चंद्र वर्मा आदि किसानों ने बताया कि गांव का ही एक चोर रैकेट सक्रिय है। शक है कि इन्हीं लोगों ने घटना का अंजाम दिया।

करंट लगने से युवती झुलसी

फतेहपुर। हथगाम थाना क्षेत्र के अकबरपुर चैराई गांव निवासी मोहम्मद शरीफ की पत्नी समरीन बानो शनिवार सुबह घर में झाड़ू लगा रही थी तभी पास में रखे फर्राटा पंखे को हटाने लगी तभी वह करंट की चपेट में आकर झुलस गई।

ई-रिक्शा पलटा, तीन घायल

फतेहपुर। थरियांव थाना क्षेत्र के बहरामपुर गांव निवासी इदरीस की पत्नी सरवरी, शब्बीर की पत्नी किस्मतुन व शकील का 12 वर्षीय पुत्र रिजवान शनिवार सुबह ई-रिक्शा से हुसेनगज थाना क्षेत्र के महाजनपुर चालीसवे के फातिहा में जा रहे थे। जैसे ही ई-रिक्शा जमरावां के समीप पहुंचा तभी अनियंत्रित होकर पलट गया। जिससे किशोर समेत दोनों महिलाएं बुरी तरह घायल हो गई। सूचना पाकर मौके पर पहुंची एंबुलेंस ने घायलों को जिला अस्पताल में भर्ती कराया है।

पेड़ से गिरकर किशोरी जख्मी

फतेहपुर। सदर कोतवाली क्षेत्र के खलीफापुर गांव निवासी स्व. गौरीशंकर की पुत्री नंदनी गांव के पास स्थित पेड़ पर चढ़कर जामुन तोड़ रही थी। तभी अचानक पैर फिसल जाने से नीचे गिरकर घायल हो गई। परिजनों ने उसे गंभीर हालत में आनन-फानन में उसे एबुलेंस से जिला अस्पताल में भर्ती कराया है।

प्रवेश प्रारम्भ
प्रवेश प्रारम्भ
वरुण अर्जुन विश्वविद्यालय
वरुण अर्जुन कॉलेज ऑफ नर्सिंग
उत्तर प्रदेश मेडिकल फैकल्टी से मान्यता प्राप्त
बी.एस.सी. नर्सिंग
(4 वर्षीय डिग्री कोर्स)
शैक्षिक योग्यता : इण्टरमीडिएट साइंस (बायोलॉजी) के साथ
पोस्ट बेसिक नर्सिंग
(2 वर्षीय कोर्स, योग्यता जी.एन.एम. पास आउट)
जी.एन.एम.
(3 वर्षीय नर्सिंग कोर्स, शैक्षिक योग्यता-इंटरमीडिएट 10+2)
ए.एन.एम.
(2 वर्षीय नर्सिंग कोर्स, शैक्षिक योग्यता-इंटरमीडिएट 10+2)
प्रवेश हेतु संपर्क करें :-
मो. 9412151327, 7521001992
पता
वरुण अर्जुन मेडिकल कॉलेज एवं रोहिलखण्ड हॉस्पिटल
NH-24, बन्थरा, जिला शाहजहाँपुर

तैयारी | साफ -सफाई के साथ कराया गया एंटीलार्वा का छिड़काव, अभियान में लगाए गए 1414 सफाई कर्मचारी

816 ग्राम पंचायतों में चला विशेष संचारी अभियान

कार्यालय संवाददाता फतेहपुर

अमृत विचार। जनपद में बारिश के दिनों में गंदगी के कारण जलभराव होने से पनप रहे मच्छरों से हो बीमारी को देखते हुए जिलाधिकारी के निर्देश पर जिले के 816 ग्राम पंचायतों में कांवड़ यात्रा, ताजिया, विशेष संचारी रोग अभियान और बरसात के दृष्टिगत वृहद साफ सफाई और स्वच्छता अभियान सभी ग्राम पंचायतों में चलाया जा रहा है।

यह अभियान एक जुलाई से 31 जलाई तक चलाया जायेगा। अभियान के दौरान गावों में नालियों, सड़कों की साफ सफाई, झाड़ियों की कटाई, एंटीलार्वा का छिड़काव, फागिंग, चूना का छिड़काव और कूड़े के ढेर आदि की सफाई कराई जाएगी। इस अभियान में जनपद में तैनात कुल 1414 सफाईकर्मी की टीम और रोस्टर बनाकर कार्य कराया जा रहा है। मुख्य विकास अधिकारी पवन कुमार ने बताया कि विशेष संचारी अभियान के लिए सभी सहायक

गांवों में सफाई करते सफाई कर्मचारी। अमृत विचार

विकास अधिकारी(पंचायत)और ग्राम पंचायत सचिव को निर्देश दिया गया है कि टीम के माध्यम से सभी ग्रामों की साफ सफाई सुनिश्चित कराए और नियमित रूप से रोस्टर के अनुसार सफाई कार्य का समय से पूरा करें। उन्होंने कहा प्रतिदिन पांच गांवों का निरीक्षण सहायक विकास अधिकारी (पंचायत) द्वारा किया जाए। किसी भी ग्राम से सफाई की शिकायत प्राप्त होने पर संबंधित ग्राम पंचायत सचिव और सहायक विकास अधिकारी (पंचायत) पर कार्रवाई की जाएगी। उक्त जानकारी जिला पंचायत राज अधिकारी उपेन्द्र राज सिंह ने बताया कि इस अभियान में लापरवाही बरतने वाले अधिकारियों पर सख्त कार्रवाई होगी। ग्रामीणों से अपील किया गया है कि अपने घरों के आस पास साफ सफाई बनाए रखें और गंदा पानी न भरने दे।

- अस्पतालों को की जा रही है डेंगू परीक्षण किट की आपूर्ति
- 31 जलाई तक चलाया जायेगा विशेष सफाई अभियान

सभी लोग इन बातों का रखें ख्याल

- दरवाजे और खिड़कियों पर जाली लगवाएं
- अनुपयोगी वस्तुओं में पानी इकट्ठा न होने दें
- नियमित मच्छरदानी का प्रयोग करें
- पानी की टंकी पूरी तरह ढककर रखें

डेंगू-मलेरिया रोकथाम की कवायद हुई शुरू

फतेहपुर। मानसून की बारिश के साथ ही स्वास्थ्य विभाग ने डेंगू और मलेरिया की रोकथाम के लिए तैयारी शुरू कर दी है। सभी अस्पतालों को डेंगू परीक्षण किट आपूर्ति की जा रही है। सभी ब्लड बैंकों को रक्त की उपलब्धता की भी जानकारी देने के निर्देश हैं। इसके अलावा संचारी के साथ 'डायरिया रोको' अभियान भी शुरू किया गया है, जो कि दो माह यानी 31 अगस्त तक चलेगा। सीएमओ डा. इस्तियाक अहमद ने बताया कि बरसात के कारण हवा में नमी बढ़ जाती है। ऐसे में बगीचों, नालियों और छतों पर पानी का जमाव हो जाता है। इससे मच्छरों के पनपने के लिए माहौल अनुकूल हो जाता है। जुलाई, अगस्त और सितंबर तक मच्छर का प्रसार तेजी से होता है। ऐसे में मलेरिया, टायफाइड, चेचक, इन्फ्लूएंजा, डेंगू और डायरिया फैलने का खतरा बढ़ जाता है। यदि लोग कुछ सावधानी बरतें तो संचारी रोगों से काफी हद तक बचा जा सकता है। अभी तक सुकून है कि कोई डेंगू का मरीज नहीं मिला है। इस बार अभियान में 11 विभाग शामिल हैं। संचारी रोग नियंत्रण अभियान के तहत एंटी लार्वा और फागिंग के लिए शहर और गांवों में दवा दी जाएगी। अभियान में स्वास्थ्य विभाग समेत 11 विभाग शामिल हैं।

मोहर्रम ताजिया के रूट का किया गया निरीक्षण

धाता। पंचायत धाता में थाना अध्यक्ष आलोक कुमार पांडे की अगुवाई में ताजिया रूट का निरीक्षण किया गया। मोहर्रम पर्व आठ जुलाई से शुरू होगा।

17 जुलाई को मोहर्रम की दसवीं तारीख को ताजिया को सुपूर्दे खाक किया जाएगा। कस्बे में चार अलग-अलग मोहल्ले से ताजिया जुलूस निकलता है जिसमें इस्लामी झंडों के साथ नोहा खानी करते हुए जुलूस निकाला जाता है। जुलूस में ढोल नगाड़ों को बजाते हुए कस्बे के विभिन्न मार्गों से होते हुए सभी अकीदत मंद ताजिए को कंधा देते हैं। दस दिन के मोहर्रम के पर्व में अलग-अलग दिन में अलग-अलग मोहल्ले से अलम का जुलूस निकाला जाता है। वही ताजिया को मोहर्रम की नवमी एवं दसवीं को रात में जुलूस निकाला जाता है। थानाध्यक्ष ने रास्ते में पड़ने वाले अवरोध को हटाने का निर्देश दिया है। इस मौके पर मोहम्मद कलीम, फुज्जा अहमद, मुशीर अहमद, मोहर्रम अली, अवधेश आदि रहे।

एक नजर

न्यायालय के आदेश पर पुलिस ने 13 वारंटी पकड़े

तिर्वा, कन्नौज। न्यायालय में चल रहे मुकदमों की पैरवी समय पर न करने वाले आरोपियो के खिलाफ न्यायालय ने वारंट जारी कर पुलिस को उन्हें पकड़ने के निर्देश दिए। इस पर पुलिस ने भूड़पुर्वा निवासी हरीराम, विधईपुर्वा निवासी रामखिलावन, सेमपुर निवासी सर्वेश, धरमंगदपुर निवासी रामबालक, दुर्गानगर निवासी वीरेन्द्र कुमार, जवाहर नगर निवासी धर्मेन्द्र प्रताप सिंह, धर्मपुर निवासी सुनील, अन्नपूर्णा नगर निवासी अमित कुमार, बिनौरारामपुर निवासी ओमप्रकाश, लोहराना निवासी अनिल कुमार, कंजडडेरा बलनपुर निवासी भीख, कन्हईपुर्वा निवासी राजेश, राजू उर्फ संजेश को पकड़कर पुलिस ने न्यायालय पेश कर दिया।

कल्याणी नदी में डूबे किशोर का दूसरे दिन मिला शव

सफीपुर-उन्नाव। सफीपुर कोतवाली क्षेत्र के सेवकी खेड़ा गांव के बाहर कल्याणी नदी में डूबे किशोर का शव वहां से दो किमी दूर शनिवार सुबह उतराता मिला। क्षेत्र के जमाल नगर गांव के मजरा सेवकी खेड़ा निवासी रमेश लोधी का 13 वर्षीय बेटा अजीत शुक्रवार को मवेशी चराने गांव के सामने कल्याणी नदी के पास गया था। मवेशी नदी की ओर चले गए। इस पर अजीत उन्हें बाहर निकालने नदी में उतर गया। तेज बहाव होने से वह नियंत्रण नहीं कर पाया और तेज बहाव में बह गया। मौजूद लोगों ने इसकी जानकारी गांव में दी।

पहले 15 से शुरू होनी थी नई व्यवस्था, छात्र उपस्थिति व एमडीएम पंजिका को भी डिजिटल करने का था आदेश

कल से लगेगी शिक्षक-कर्मियों की डिजिटल हाजिरी

महानिदेशक का आदेश

सरकारी टैबलेट में चलेगा 5G एयरटेल का सिम

कार्यालय संवाददाता, कन्नौज

अमृत विचार। प्राथमिक, जूनियर व कंपोजिट स्कूलों में शिक्षकों की डिजिटल हाजिरी 15 जुलाई से शुरू होनी थी, लेकिन इसे अब आठ जुलाई यानि कल से ही लागू करना होगा। इसको लेकर राज्य परियोजना निदेशक व महानिदेशक स्कूल शिक्षा कंचन वर्मा ने आदेश जारी कर दिया है। एक सप्ताह पहले नई व्यवस्था शुरू होने को लेकर अध्यापक ऊहापोह की स्थिति में आ गए हैं।

कई शिक्षक संगठन पहले से ही ऑनलाइन हाजिरी का विरोध कर रहे हैं। इसमें पहले 14 तरह के रजिस्टर ऑनलाइन होने थे, लेकिन बाद में दो कम कर 12 रजिस्टरों पर ही सहमति बनी। राज्य परियोजना निदेशक ने जारी किए पत्र में कहा है कि प्रेरणा पोर्टल पर डिजिटल रजिस्टर्स नाम से विकसित मॉड्यूल के जरिए स्कूल स्तर पर 12 डिजिटल पंजिकाएं लागू होनी हैं। इसमें कहा गया है कि परिषदीय स्कूलों के अलावा केजीबी विद्यालयों में 25 जून से छात्र उपस्थिति पंजिका व एमडीएम पंजिकाएं डिजिटल होने को कहा गया था। अन्य 10 पंजिकाएं 15 जुलाई से लागू करने के निर्देश हैं। अब इन 10 पंजिकाओं में शामिल सभी अध्यापकों व कार्मिकों की स्कूल पहुंचने व निकलने की हाजिरी आठ जुलाई से डिजिटल उपस्थिति पंजिका में अंकित होगी। अन्य निर्देश 18 जून के पत्र के मुताबिक ही रहेंगे। बीईओ सदर विपिन कुमार का कहना है कि महानिदेशक के आदेशानुसार अध्यापकों व कर्मियों की ऑनलाइन हाजिरी सोमवार से लागू हो जाएगी।

कन्नौज। परिषदीय स्कूलों के 2291 प्रधानाध्यापक व सहायक शिक्षकों को करीब आठ महीने पहले टैबलेट बेसिक शिक्षा विभाग की ओर से बांटे गए थे। इन दिनों सिम का वितरण चल रहा है। ब्लॉक सदर क्षेत्र कन्नौज में शनिवार को 278 अध्यापकों को 5G एयरटेल का सिमकार्डों का वितरण किया गया।

जिन शिक्षकों को टैबलेट मिल चुके हैं उनके विद्यालय के सभी स्टॉफ की हाजिरी आठ जुलाई से लगेगी। इसी के तहत सरकार ने सिम वितरण विभाग से शुरू करा दिया है। बीईओ विपिन कुमार ने बताया कि महज 12 अध्यापक ही ऐसे बचे हैं जो सिम नहीं ले जा सके हैं। अन्य सभी शिक्षक ले गए हैं। कन्नौज ब्लॉक क्षेत्र में 290 प्रधानाध्यापक व सहायक अध्यापकों के नाम से सिम जारी हुए हैं। सिम लेने के दौरान शिक्षकों से हस्ताक्षर भी कराए गए। उसमें मोबाइल व सिम नंबर दोनों ही लिखे हैं। इस मौके पर सर्वेश द्विवेदी, अजीत दिवाकर, सुशील यादव, सैफी मौजूद रहे।

बीआरसी सदर में विपिन कुमार की देखरेख में शिक्षकों को सिम वितरण।

- सदर बीआरसी में 278 अध्यापकों को दिए गए सिम के पैकेट
- जिलेभर में 2291 प्रधानाध्यापक व सहायक शिक्षकों को मिले हैं टैबलेट

> जो सिम बांटे जा रहे हैं उसमें दो महीने का रिचार्ज सक्रिय है। परियोजना से ही सिमकार्ड रिचार्ज मिले हैं। आगे भी विभाग के जरिए रिचार्ज कराए जाएंगे। इसमें शिक्षकों को किसी तरह की कोई धनराशि नहीं खर्च करनी है। छात्रों की हाजिरी पहले से ही शुरू हो गई है।
>
> **गौरव दीक्षित, जिला समन्वयक प्रशिक्षण**

शिक्षकों को सिम कार्ड वितरित करते संकुल प्रभारी। अमृत विचार

काम होगा आसान, बचेगी भाग-दौड़

गुरसहायगंज। परिषदीय विद्यालयों में शैक्षिक व अन्य कार्यों को डिजिटल करने की कवायद जमीन तक आ पहुंची है। शनिवार को खंड शिक्षा अधिकारी तालग्राम रमेश चंद्र चौधरी के निर्देश पर न्याय पंचायत तमियामऊ में शिक्षकों की बैठक हुई। संकुल प्रभारी आदित्य यादव ने 13 परिषदीय विद्यालय के शिक्षकों को सिम कार्ड वितरण किए। कहा कि विद्यालय से जुड़े कार्यों का डाटा फीडिंग टैबलेट से किया जाना है। इससे शिक्षकों का समय और भागदौड़ बचेगी। उत्तर प्रदेशीय शिक्षक संघ के ब्लॉक मंत्री सोनपाल ने बताया कि शिक्षक सरकार की मंशा के अनुरूप कार्य करें। इस दौरान शिक्षक संकुल शैलेंद्र सिंह यादव, सुरेंद्र कुमार, विवेक कुमार, अतुल आदि रहे।

टेंपो चालक ने गमछे से फंदा लगाकर दी जान

छिबरामऊ, कन्नौज। अमृत विचार। एक टेंपो चालक ने गमछे से फंदा बनाकर गले में कस लिया जिससे उसकी मौत हो गई। मोबाइल की रिंग सुनकर खेल रहे बच्चों ने देखा तो पेड़ पर शव लटका था। मृतक की जेब में फोन बज रहा था। घबराए बच्चों ने गांव की तरफ भाग कर ग्रामीणों को सूचना दी।

जनपद मैनपुरी थाना बेवर क्षेत्र के ग्राम तेजगंज के कुछ बच्चे शुक्रवार की शाम लगभग 5 बजे गांव के बाहर खेत में खड़े एक पेड़ के नीचे खेल रहे थे। तभी उन्हें फोन की घंटी सुनाई दी। इधर-उधर देखा तो पेड़ में बंधे गमछे के फंदे में गांव का ही 23 वर्षीय अशोक यादव पुत्र बलराम सिंह का शव लटका था। बच्चे चीखते हुए गांव पहुंचे और ग्रामीणों को सूचित किया। पहुंचे परिजनों ने ग्रामीणों की मदद से फंदे से उसे उतारकर सौ शैय्या अस्पताल पहुंचाया। यहां चिकित्सक ने परीक्षण के बाद उसे मृत घोषित कर दिया। मृतक की मां देवकी ने बताया की अशोक टेंपो चालक था। शुक्रवार को रोज की भांति टेंपो लेकर घर से निकला और खेतों की तरफ निकल गया और वहां पेड़ पर गमछे से फांसी लगा ली।

बरसात में जरा सी लापरवाही सेहत पर पड़ सकती भारी

कार्यालय संवाददाता, कन्नौज

अमृत विचार। गर्मी और बरसात के मौसम में कई बीमारियां पनपती हैं। जरा सी लापरवाही से लोग बीमार हो सकते हैं। मानसून के समय नमी से कीटाणु और बीमारियों पनपती हैं। स्वास्थ्य विभाग की ओर से जिले में संचारी रोगों से निपटने के लिये अभियान चलाया जा रहा है। सीएमएस का कहना है कि इस मौसम में लापरवाही सेहत पर भारी पड़ सकती है।

तेज गर्मी के बाद बरसात होने पर मलेरिया समेत कई बीमारियां पनपने लगती है। सावधानी बरतें जिससे बीमार ही न पड़ें। जिला अस्पताल के सीएमएस डा. शक्ति बसु ने बताया कि यह मौसम अनेक बीमारियों वाला होता है। जरा सी लापरवाही बीमार कर सकती है। सलाह दी कि अपने हाथ साफ़ रखें। बुखार के वायरस आम तौर पर संपर्क से फैलते हैं। इसलिए जब आप किसी के संपर्क में आते हैं उससे कीटाणु आ सकते हैं जो बीमार कर सकते हैं। इसी तरह बस स्टॉप, सार्वजनिक शौचालय, सार्वजनिक भोजनालय समेत अन्य स्थानों पर सावधानी बरतें क्योंकि इन स्थानों पर संक्रमण की आशंका ज्यादा रहती है। संभव हो तो किसी भी व्यक्ति के सीधे संपर्क में आने से बचें। हाथों को बार-बार साबुन और गर्म पानी से धोएं। बार-बार कीटाणुनाशक या हैंड-सैनिटाइज़र का उपयोग करने से भी बीमारी को रोका जा सकता है।

डॉ. शक्ति बसु।

- जिला अस्पताल के सीएमएस बोले, इस मौसम में पनपतीं हैं बीमारियां

ताजा खाना खाने की आदत बनाए रखें

- आमतौर पर ताजे फल और सब्जियां जो हरे, लाल या गहरे पीले रंग की होती हैं शरीर की प्रतिरक्षा प्रणाली को मजबूत करती हैं। सब्जियों को अच्छी तरह से धोने के बाद ही पकायें। कीटाणु युक्त खाद्य पदार्थ पेट में संक्रमण का कारण बन सकता है। इसके लक्षणों में पेट में दर्द, दस्त, मितली, बुखार, ठंड लगना, शरीर में दर्द, भूख में कमी हैं।

खट्टे फलों का सेवन करें

शरीर को फ्लू से तेजी से उबरने में मदद के लिए नींबू और अन्य खट्टे फलों यानी विटामिन सी युक्त खाद्य पदार्थों का सेवन बढ़ाएं। विटामिन सी की गोलियां लेना भी लाभकारी होता है।

इस मौसम में पानी अधिक पीना चाहिए

- किसी भी मौसम में पर्याप्त पानी पीना चाहिये। गर्मी व बारिश के मौसम में पानी दोगुना पीना चाहिये। गीली सतह पर कीटाणु हावी हो जाते हैं। ये शरीर में प्रवेश करते हैं। अधिक पानी पीने से कीटाणु से बचाव होता। आमतौर पर एक स्वस्थ वयस्क को दिन में 8-10 गिलास पानी पीना चाहिए।

शिवानी को वोट देने के लिए लगाए गए पोस्टर

कार्यालय संवाददाता, कन्नौज

अमृत विचार। गांव की माटी में पली और देशी गंवई अंदाज में सोशल मीडिया पर वीडियो ब्लॉग बनाने वाली शिवानी कुमारी ओटीटी (ओवर दि टॉप) प्लेटफार्म के मशहूर शो बिग बॉस सीजन -3 में पहुंच गई है। इसमें विजेता का चयन ऑनलाइन वोटिंग से किया जाता है। शिवानी को वोट देने के लिए शहर में पोस्टर लगाए गए हैं।

औरैया जिले के छोटे से गांव अरियारी से निकलकर बिग बॉस तक पहुंची शिवानी के जिले समेत देश में लाखों प्रशंसक हैं। इससे लोग जियो सिनेमा पर बिग बॉस सीजन-3 को देख रहे हैं। इस शो को मशहूर फिल्म अभिनेता अनिल कपूर होस्ट कर रहे हैं। इस समय वोटिंग का दौर चल रहा है। शिवानी की टक्कर अरमान मलिक से है। ऐसे में उनको ऑनलाइन वोट देने की अपील के पोस्टर शहर में भी लगाए गए हैं, जिसमें वोटिंग का तरीका भी बताया गया है। रोहित ने बताया कि रेलवे व बस स्टेशन में लोगों को जागरूक कर रहे हैं।

शहर के तिर्वा क्रॉसिंग पर लगे शिवानी कुमारी के पोस्टर। अमृत विचार

- बिग बॉस सीजन-3 के ओटीटी प्लेटफार्म पर लोगों से वोट देने की अपील

सार-संक्षेप

अंडरलाइन केबल के बाक्स में इस तरह खुले हैं तार। अमृत विचार

केबल बॉक्स की चपेट में आए दो गोवंशों की मौत

तिर्वा, कन्नौज। भोजन की तलाश कर रहे दो गोवंशो के खुले पड़े बिजली बाक्स में मुंह डाल दिया जिससे करंट की चपेट में आकर उनकी मौत हो गई। कस्बे डाली गई अंडरग्राउंड बिजली केबल से कनेक्शन देने को जगह-जगह बाक्स लगाए गए थे। विभाग की लापरवाही से अधिकांश बाक्स खुले हैं जिनसे निकले तार खतरा बने है। शनिवार को कस्बे के रानी अवंतीबाई नगर में खुले बाक्स में शनिवार को दो गोवंशों ने चारा के लालच में मुंह डाल दिया। इससे करंट लगने से उनकी मौत हो गई। नगर पंचायत कर्मियो ने उन्हे दफन करवा दिया। एसडीओ कुलदीप राजपूत ने बताया कि खुले पड़े बॉक्सों को बंद कराया जा रहा है। जल्द ही बाक्स बंद हो जाएंगे।

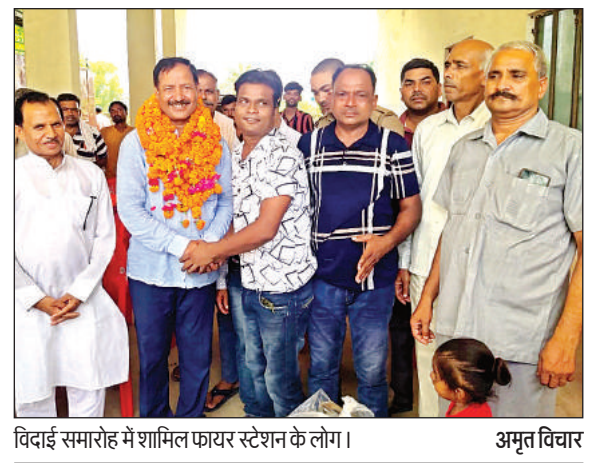

विदाई समारोह में शामिल फायर स्टेशन के लोग। अमृत विचार

फायरमैन की विदाई में भावुक हुए साथी

छिबरामऊ, कन्नौज। कैरदा रोड के फायर स्टेशन पर फायरमैन के पद पर कासगंज जिले के पटियाली थाना के गांव नगला जैली रहने वाले हुकुम सिंह यादव विगत 15 वर्षों से तैनात थे। इनका स्थानांतरण बांदा जिले के लिए हो गया। शनिवार को सहकारी भूमि विकास के अध्यक्ष रामेन्द्र त्रिपाठी की अध्यक्षता व राज्यपाल शिक्षक पुरस्कार से सम्मानित सुरेश चन्द्र शास्त्री के संचालन में हुए कार्यक्रम में भावपूर्ण विदाई दी गई। ओमकार सिंह, प्रमोद कुमार यादव, राम निवास, हवलदार सिंह, सर्वेश कुमार यादव, रंजीत कुमार, रूप सिंह, दीपक कुमार, अंकित कुमार के साथ ही मनोज कुमार यादव, संजय यादव ने माला पहनाकर उपहार व प्रतीक चिन्ह भेंट किए।

रोडवेज बस स्टैंड परिसर में कीचड़ के बीच खड़ीं रोडवेज बसें।

बस अड्डा में जलभराव व कीचड़

कार्यालय संवाददाता, कन्नौज

- 10 वर्ष पहले कराया गया था डामरीकरण, अब बुरा हाल

अमृत विचार। रोडवेज बस स्टैंड का परिसर महीनों से टूटा पड़ा है। मरम्मत न होने से यात्री परेशान हैं। बारिश का पानी भरने से कीचड़ के बीच से यात्रियों को बस पकड़नी पड़ रही है। विभाग की अनदेखी यात्रियों पर भारी पड़ रही है।

सरायमीरा में बनाया गया रोडवेज बस स्टैंड विभागीय लापरवाही व अनदेखी का शिकार हो रहा है। यहां करीब 10 वर्ष पहले रोडवेज बस स्टैंड परिसर को डामरीकृत किया गया था। इससे यात्रियों को सहूलियत हो गई थी। बनने के बाद स्टैंड के रखरखाव पर ध्यान नहीं दिया गया। परिसर का डामर उखड़ चुका है। बसों के आने व जाने से बड़े-बड़े गड्ढे हो गये हैं। अब इनमें बारिश का पानी भर रहा है।

मुश्किलों से ठीक हुई सड़क, 15 दिन में उखड़ी

कार्यालय संवाददाता, कन्नौज

अमृत विचार। बड़ी मुश्किल से दिन बहुरे थे इस सड़क के। लोगों में खुशी थी कि सालों से दर्द दे रहे गड्ढे अब नहीं सतायेंगे लेकिन यह खुशी अब काफूर होती दिख रही है। लगभग 15 दिन पहले ही फूलमती देवी मंदिर से लाखन तिराहा तक सड़क की सूरत 13 लाख रुपये की लागत से बदली गई लेकिन गड्ढे तो भरे हैं लेकिन स्थान-स्थान पर ऊंची नीची बनावट दर्द देना फिर से शुरू कर चुकी है। और तो और महीन बजरी अभी से उखड़ने लगी है।

बता दें कि फूलमती देवी मंदिर से लाखन तिराहा तक लगभग 400 मीटर की सड़क कई साल से सैकड़ों गड्ढों के कारण लोगों के लिये समस्या बनी हुई थी। लोग पूर्व सांसद सुब्रत पाठक से भी लोग अपेक्षा करते रहे कि वे इस दर्द को समझकर कुछ निदान करें लेकिन उम्मीद टूटती ही रही। पालिका का नया गठन हुआ तो उम्मीद जगी और फिर बोर्ड बैठक से इसके समेत अन्य सड़कों को मंजूरी मिल गई लेकिन अब लोकसभा चुनाव की बाधा सामने आ गई। चुनाव खत्म होने के बाद लगभग 15 दिन पहले इस सड़क का तेजी से निर्माण हुआ तो लोगों को समस्या का समाधान होते नजर आया। बारिश शुरू होते ही सड़क उखड़ना शुरू हो चुकी है। इसके साथ ही सड़क पर जिन स्थानों पर गड्ढे थे वहां से वाहन सवार हिचकोले खाते गुजरने को मजबूर हैं। दबी जुबान से लोग चर्चा कर रहे हैं कि सड़क बनाने में कमीशनखोरी का खेल हो गया है।

फूलमती देवी से लाखन तिराहा तक बनी सड़क व उखड़ी बजरी।

- 13 लाख से निर्माण : फूलमती देवी से लाखन तिराहा तक कई साल से थे सैकड़ों गड्ढे

क्या बोले जिम्मेदार

अवर अभियंता नगर पालिका राजकुमार का कहना है कि बारिश के चलते काम रोक दिया गया है। निर्माण मशीन की जगह मैनुअल किये जाने से सड़क ऊबड़खाबड़ बनी है। साथ ही अभी नालियों के निर्माण का काम बाकी है। सड़क को दुरुस्त कराया जाएगा। प्रयोग की गई सामग्री का नमूना जांच के लिये भेजा है। इसके बाद ही कोई भुगतान किया जाएगा। नगर पालिकाध्यक्ष कौसरजहां असांरी के प्रतिनिधि हाजी मो. रईस ने कहा कि सड़क की गुणवत्ता की जांच कराई जाएगी। अगर कमी मिलती है तो किसी हालत में भुगतान नहीं किया जाएगा तथा संबंधित ठेकेदार पर भी कार्रवाई की जाएगी।

खतौनी में अधिक वसूली | मंडलायुक्त ने तिर्वा में समाधान दिवस के दौरान कही थी कार्रवाई की बात

अफसर बच गए, लेखपाल का गैर जिले तबादला

कार्यालय संवाददाता, कन्नौज/तिर्वा

अमृत विचार। कानपुर मंडलायुक्त ने 15 जून को तहसील तिर्वा के संपूर्ण समाधान दिवस में पहुंचकर शिकायतें सुनीं थीं। उन्होंने खतौनी में अवैध वसूली होने का मामला पकड़ा था। कई फरियादियों ने सही निस्तारण न होने के आरोप लगाए थे। उसके बाद यहां के अधिकारियों व आरोपी लेखपाल पर कार्रवाई की बात कही थी। लेखपाल का तो गैरजनपद तबादला हो गया है लेकिन आरोपी अफसर फिलहाल बच गए हैं।

तहसील तिर्वा इलाके के गांव रिहुआ निवासी बृजेश कुमार ने संपूर्ण समाधान दिवस में मंडलायुक्त अमित गुप्ता से शिकायत दर्ज कराई थी कि ग्राम समाज की खतौनी के लिए कर्मी ने 15 रुपये की बजाय 200 रुपये मांगे हैं। इसकी हकीकत परखने के लिए मंडलायुक्त ने अपने साथ आए कर्मी को भूलेख भेजा था। वहां तैनात कर्मियों ने उससे भी निर्धारित शुल्क से अधिक रुपये की मांग कर दी। इसकी जानकारी मंडलायुक्त को दी गई थी। बाद में भूलेख में तैनात लेखपाल अंकुर को फटकार लगाई गई थी।

साथ ही गैरजनपद तबादला व निलंबन के लिए भी कहा था। बताया गया है कि आरोपी लेखपाल का कानपुर देहात तबादला हो गया है। वह तहसील तिर्वा से कार्यमुक्त भी हो गया है। दूसरी ओर चर्चा है कि आलाधिकारियों ने लेखपाल पर तो कार्रवाई कर दी है लेकिन तहसील के अधिकारियों पर इनकी 'कृपा' बरस रही है। कुछ लोगों का कहना है कि वसूली तो वहां तैनात प्राइवेट कर्मी अनुज कर रहा था लेकिन सजा लेखपाल को मिल गई।

आयुक्त के चालक ने की तहसील में हो रही वसूली की पुष्टि

अमृत विचार में 16 जून को प्रकाशित खबर।

200 रुपये जा रहे वसूले, जबकि सरकारी दर मात्र 15 रुपये, वसूली कर रहा था प्राइवेट कर्मी, सजा दूसरे को मिली

फर्जी निस्तारण में महारथ हासिल

- राजस्व विभाग के पास शिकायतों का फर्जी निस्तारण करने में महारथ हासिल है। इसमें तिर्वा तहसील के कर्मी व अधिकारी तो अव्वल हैं। इस वजह से फरियादी बार-बार अफसरों की चौखट पर न्याय के लिए भटकते हैं। इन सबके बाद भी तिर्वा के अफसरों पर कार्रवाई नहीं हो रही है।

गैंगस्टर को दो साल का कारावास

शुक्लागंज-उन्नाव। गंगाघाट कोतवाली क्षेत्र के श्री नगर मोहल्ला निवासी एक युवक गैंगस्टर में निरुद्ध किया गया था। आपरेशन कनविक्शन अभियान में पुलिस की प्रभावी पैरवी व अभियोजन पक्ष की दलील के चलते कोर्ट ने आरोपी को दोषी करार देते हुए दो साल की सजा के साथ 10 हजार जुर्माना भी लगाया है।

गंगाघाट कोतवाली पुलिस ने श्रीनगर के रहने वाले ललित बाजपेयी उर्फ राहुल पर वर्ष-2022 में गैंगस्टर के तहत मुकदमा दर्ज किया था। जिसका मामला कोर्ट में चल रहा था, शनिवार को मामले की अंतिम सुनवाई हुई। अभियोजन पक्ष की दलील के चलते गैंगस्टर कोर्ट ने आरोपित पर दोष सिद्ध हुआ। कोर्ट ने दो साल की सजा के साथ 10 हजार जुर्माना भी लगाया है।

सौभाग्य योजना के बोर्ड में दूसरों का प्रचार

कार्यालय संवाददाता, कन्नौज

अमृत विचार। सौभाग्य योजना के तहत 2019 में गांव विद्युतीकृत होने पर लगाये गये बोर्ड अब दूसरे का प्रचार कर रहे हैं। इन बोर्डों पर बिजली विभाग ने कुछ भी नहीं लिखाया है। इससे सरकार को लाखों रुपये बरबाद हो रहे हैं।

बिजली विभाग की योजना सौभाग्य के तहत जिले के अधिकतर गांव में बिजली पहुंचना के काम बिजली विभाग ने किया था। इस काम को करने का ठेका अशोका विल्डकाम कंपनी को दिया गया था। कंपनी ने चयनित सभी गांव को तीन वर्ष में पूरा कर दिया था। जिन गांव में बिजली पहुंचाई गई थी उनके बाहर सौभाग्य का नाम लिखा बोर्ड लगाया गया था। साथ में प्रधानमंत्री नरेंद्र मोदी की फोटो लगाई गई थी। एक-एक बोर्ड का वजन करीव 50 किलो तक है। बोर्ड की गुणवत्ता बेहतर होने से यह आज भी जिन गांव के बाहर लगे हैं पूरी तरह से सही हालत में हैं। इन पर लिखा गया योजना का नाम व पीएम की फोटो को वर्ष 2019 के लोक सभा चुनाव आचार संहिता लागू होते ही हटा दिया गया था। इसके बाद इन बोर्डों पर योजना का नाम दोबारा नहीं लिखाया गया। कई स्थानों पर तो इन बोर्ड पर लोगों ने अपने प्रतिष्ठान का प्रचार लिखवा दिया है। उदाहरण के तहत छिबरामऊ ब्लाक क्षेत्र के गांव पलिया बूचपुर गांव के बाहर लगे इसी बोर्ड पर एक निजी स्कूल संचालक ने अपने स्कूल का नाम लिखवा दिया है। जब कि अधिक तर गांव में यह बोर्ड खाली पड़े हैं।

बिजली विभाग की सौभाग्य योजना के खाली पड़े बोर्ड।

पलिया बूचपुर में एक स्कूल का प्रचार करता सौभाग्य योजना का बोर्ड।

दक्षिण-पश्चिम मानसून से हो रही बारिश, तीन दिन का अलर्ट

शनिवार को औसत 24 मिमी वर्षा, खेत बने तालाब, फसल चक्र प्रभावित

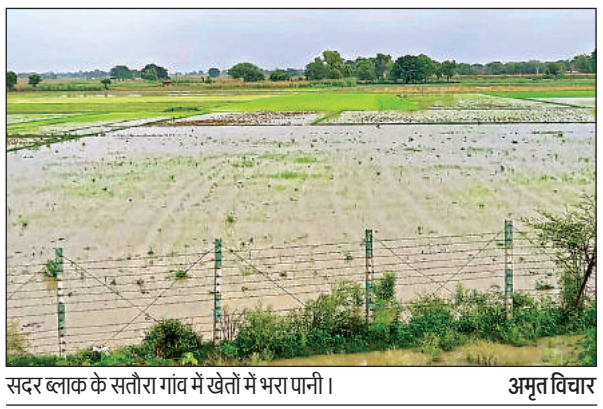

सदर ब्लाक के सतौरा गांव में खेतों में भरा पानी। अमृत विचार

कार्यालय संवाददाता, कन्नौज

अमृत विचार। दक्षिण-पश्चिमी मॉनसून के प्रभाव से जिले में प्रतिदिन बारिश हो रही है। शुक्रवार व शनिवार को जिले में 24 मिमी बारिश दर्ज की गई, जबकि अब तक जिले में 88 मिमी औसत वर्षा हो चुकी है। मौसम विभाग ने 9 जुलाई तक भारी बारिश का अलर्ट जारी किया है। बारिश से लोगों को गर्मी से निजात मिली, लेकिन हवा में नमी की मात्रा अधिक होने के कारण उमस ने परेशान किया।

शनिवार को सुबह से रुक-रुककर बारिश हुई। पहले छिबरामऊ तहसील क्षेत्र में वर्षा हुई तो इसके बाद तिर्वा क्षेत्र में पानी गिरा। शाम को कन्नौज में झमाझम बारिश हुई। इससे मौसम खुशनुमा हो गया। हवा में नमी की मात्रा 90 प्रतिशत से अधिक होने के कारण उमस ने बेहाल कर दिया। मौसम विभाग के मुताबिक दक्षिण-पश्चिम मॉनसून पूरी तरह से गहरा गया है और आगामी तीन दिन में जिले में भारी बारिश होने की संभावना है। बारिश के दौरान हवा की रफ्तार भी अधिक रही। शनिवार को जिले में 12 किमी प्रतिघंटा के वेग से हवा चली, जिससे बादल अधिक देर तक टिक नहीं पाए। कृषि विज्ञान केंद्र अनौगी के मौसम वैज्ञानिक डॉ. अमरेंद्र कुमार ने बताया कि जिले में कई साल बाद जुलाई माह में इतनी अच्छी बारिश हो रही है। हालांकि इससे फसल चक्र प्रभावित हुआ है। बारिश के कारण ग्रीष्मकालीन मक्का व मूंगफली की फसल में अधिक मात्रा में नुकसान हुआ है। धान की रोपाई भी प्रभावित होने की संभावना है।

बारिश से किसानों व आढ़तियों को हुआ नुकसान

छिबरामऊ, कन्नौज। शुक्रवार की सुबह हुई हल्की-फुल्की बारिश के बाद मौसम खुला देख किसानों ने नवीन मंडी परिसर की जमीन पर बड़ी मात्रा में मूंगफली व मक्का सूखने के लिए फैलाई थी। दोपहर को अचानक तेज वर्षा होने लगी। इससे पहले किसान फसल को एकत्रित कर पाते फसल बारिश में भींग गई। वहीं, आढ़तियों का भी माल भीग गया। भारी बारिश से किसानों व आढ़तियों दोनों को नुकसान हुआ है।

निगम मंडी में पानी में बह रही मूंगफली। अमृत विचार

घायल की उपचार के दौरान हुई मौत

कन्नौज। पैदापुर तालाब के सामने अनियंत्रित ट्रैक्टर ने सड़क किनारे खड़े युवक को टक्कर मार दी। इससे वह गंभीर रूप से घायल हो गया। कानपुर में उपचार के दौरान उसकी मौत हो गई। बहनोई ने ट्रैक्टर के चालक पर रिपोर्ट दर्ज कराई है।

सदर कोतवाली क्षेत्र के गांव पैदापुर निवासी उमाशंकर पुत्र रामलड़ैते ने सदर कोतवाली में दर्ज कराई रिपोर्ट में कहा कि उसका साला शीलू निवासी सदारीनगला कोतवाली छिबरामऊ चार जुलाई को दोपहर 12 बजे जसोदा-कुसुमखोर रोड पर पैदापुर तालाब के सामने रोड पर अपनी साइड में खड़ा था। इसी दौरान ट्रैक्टर ने उसे टक्कर मार दी। वह घायल हो गया। उसे एंबुलेंस से जिला अस्पताल में भर्ती कराया गया। जहां सिर में गंभीर चोट होने से कानपुर रेफर कर दिया गया। कानपुर में उपचार के दौरान उस की मौत हो गई।

एक्सप्रेस-वे पर कार पलटने से मालिक व चालक की मौत

संवाददाता, तालग्राम-कन्नौज

अमृत विचार। आगरा-लखनऊ एक्सप्रेस-वे पर चालक को झपकी आ जाने और बरसात का मौसम होने के कारण कार अनियंत्रित होकर डिवाइडर से टकराकर पलट गई। इससे कार सवार चार लोग गंभीर रूप से घायल हो गए। यूपीडा कर्मियों ने एंबुलेंस की मदद से मेडिकल कॉलेज तिर्वा भर्ती कराया जहां दो लोगों को डॉक्टर ने मृत घोषित कर दिया।

शनिवार को बिहार के जिला सिवान थाना सिवान टाउन के कसेडा टोला निवासी कार चालक सोनू (34) पुत्र प्रभु प्रसाद कार लेकर दिल्ली से बिहार जा रहा था। शाम के समय एक्सप्रेस-वे के किमी 172 के निकट कार चालक को झपकी आ गई और बरसात के चलते कार नियंत्रित होकर डिवाइडर से टकराकर पलट गई। कार में चालक के साथ सह चालक बिहार के जिला गोपालगंज, थाना मीरगंज चौनपुर निवासी जितेंद्र गोस्वामी (35), गाड़ी मालिक बिहार के जिला सिवान सिवान टाउन कसेडा टोला निवासी शिवजी (74) पुत्र बुद्ध शाह व उनकी पत्नी उषा देवी (72) गंभीर रूप से घायल हो गए। यूपीडा कर्मियों ने घायलों को एंबुलेंस से तिर्वा मेडिकल कॉलेज में भर्ती कराया। डॉक्टर ने चालक सोनू व शिवजी को मृत घोषित कर दिया।

हादसे की सूचना मिलते ही पुलिस भी मौके पर पहुंच गई और परिजनों को घटना की सूचना देकर विधिक कार्रवाई शुरू कर दी। जितेन्द्र गोस्वामी व उषा देवी की हालत चिंताजनक बनी हुई है।

- दिल्ली से बिहार जाते समय झपकी आने से हुआ हादसा

बस की टक्कर से टेंपो सवार की मौत, पुत्र घायल

तिर्वा, कन्नौज। अनियंत्रित बस की रगड़ टेंपो में लगने से सवार वृद्ध की मौत हो गई। पुत्र घायल हो गया। थाना सौरिख के बगियाहार ईशनपुर गांव निवासी गिरिशचंद्र अपने पिता मोहनलाल (70) की दवा लेने के लिए कस्बा आया था। दवा लेकर टेंपो से लौट रहा था। जैसे ही टैंपो इंदरगढ़ तिराहा पर पहुंचा तो पीछे से आ रही बस जोरदार रगड़ मारते हुए चली गई। टेंपो सवार पिता-पुत्र घायल हो गए। उन्हें मेडिकल कालेज में भर्ती कराया गया जहां इलाज के दौरान मोहनलाल की मौत हो गई। पुलिस ने शव को पोस्टमार्टम के लिए भेज दिया।

लेखपाल के सामने ग्रामीण को पीटा

कन्नौज। गांव में लगी चौपाल के दौरान इंदिरा आवास की जांच के दौरान लेखपाल ने मकान देख कर अपात्र बता दिया। इस पर दबंगों ने लेखपाल के साथ चल रहे ग्रामीण को पीट कर घायल कर दिया। मामले की रिपोर्ट पुलिस ने दर्ज की है। सदर कोतवाली क्षेत्र के गांव बलारपुर निवासी राजीव कुमार पुत्र रामाधार ने गांव के ही निवासी कुलदीप पुत्र सुभाष व अंशू पुत्र मुकेश के खिलाफ दर्ज कराई है। आरोप लगाया है कि पांच जुलाई को गांव ग्राम पंचायत घर में चौपाल लगाई गई थी। इसमें खंड विकास अधिकारी भी पहुंचे थे। इस दौरान लोगों की शिकायतें ली गई थी। इसमें आवास की मांग संबंधी शिकायतें मिली थीं। बीडीओ ने लेखपाल से मौके पर पहुंच कर जांच करने को कहा था। लेखपाल मौके पर जांच करने पहुंचे। इस दौरान कुलदीप के मकान की जांच की तो मौके पर बना पाया। इस पर लेखपाल ने उसे अपात्र बता दिया। इससे नाराज उक्त लोगों ने मारपीट की। शोर सुन कर बचाने आये भतीजे सुमित पुत्र श्राराम को भी पीटा। जान से मारदेने की धमकी दी। पुलिस ने मामले में जांच शुरू कर दी है।

गैंगस्टर एक्ट में सात बदमाशों को छह-छह साल का कारावास

कार्यालय संवाददाता, कन्नौज

- विशेष न्यायाधीश (गैंगस्टर एक्ट) ने सुनाई सजा, लगाया 35 हजार रुपये अर्थदंड
- गैंगलीडर रामशरण की तीन साल पहले हो चुकी हत्या कई आपराधिक मुकदमे दर्ज

अमृत विचार। हत्या, अपहरण व साक्ष्य मिटाने सहित कई संगीन अपराधों को अंजाम देने वाले सात बदमाशों को गैंगस्टर एक्ट में छह-छह साल कठोर कारावास की सजा सुनाई गई है। कोर्ट ने सभी के ऊपर पांच-पांच हजार रुपये का अर्थदंड भी लगाया है। जुर्माने की धनराशि अदा न करने पर सभी को दो-दो माह का अतिरिक्त कारावास भुगतना होगा। दोषियों को न्यायिक अभिरक्षा में जिला कारागार अनौगी भेज दिया गया है।

शासकीय अधिवक्ता सुधीर कुमार पांडेय ने बताया छह जनवरी 2012 को तत्कालीन सदर कोतवाली प्रभारी श्रीकृष्ण ने ग्राम हीरापुरवा निवासी रामशरण पुत्र रामेश्वर दयाल, रामतीरथ पुत्र रामशंकर, राकेश पुत्र रामगोपाल, अनिल पुत्र परशुराम, शहर के मोहल्ला मुबारकपुर टीला निवासी आबकार पुत्र जुल्फिकार, मोहल्ला कागजियाना निवासी रईस खां, ग्राम पटियन निवासी रामकरन पुत्र कुंवर व बिपलू पुत्र जगदीश के खिलाफ उत्तर प्रदेश गिरोहबंद एवं समाज विरोधी क्रियाकलाप अधिनियम के तहत मुकदमा दर्ज कराया था। यह गैंग चार्ट तत्कालीन जिलाधिकारी ने तीन जनवरी 2012 को अनुमोदित किया था और पुलिस अधीक्षक के आदेश पर मुकदमा दर्ज किया गया था। 30 अगस्त 2014 को पुलिस ने कोर्ट में आरोप पत्र दाखिल किया, जिसमें बताया गया कि रामशरण ही गैंगलीडर है और उसने ज्ञानचंद्र की अपहरण के बाद हत्या कर शव के टुकड़े-टुकड़े कर काली नदी में बहा दिए थे। इसके अलावा इन बदमाशों के ऊपर हत्या, अपहरण, साक्ष्य मिटाने सहित कई संगीन धाराओं में करीब एक दर्जन मुकदमे हैं। 20 जून 2021 को गैंगलीडर प्रधानपति रामशरण की गोली मारकर हत्या कर दी गई थी।

अभियोजन पक्ष की तरफ से पांच गवाह पेश किए गए। दोष सिद्ध होने पर शनिवार को विशेष न्यायाधीश (गैंगस्टर एक्ट) नंद कुमार ने आबकार, रईस खां, रामतीरथ, राकेश, अनिल, रामकरन व बिपलू को छह-छह साल कठोर कारावास व 35 हजार रुपये अर्थदंड की सजा सुनाई है। इस सजा में गिरफ्तारी की अवधि को भी समायोजित किया जाएगा।

छात्रा को गुड टच, बैड टच की जानकारी देतीं उपनिरीक्षक नीलम सिंह। अमृत विचार

मिशन शक्ति के तहत छात्राओं को दिए आत्मरक्षा के टिप्स

गुरसहायगंज। तेराजाकेट जीटी रोड स्थित बाबू जागेश्वर प्रसाद मेमोरियल इण्टर कालेज में शनिवार को मिशन शक्ति के तहत महिला उपनिरीक्षक नीलम सिंह ने छात्राओं को आत्मरक्षा के टिप्स दिए।

उपनिरीक्षक ने महिला सुरक्षा एवं पॉक्सो एक्ट, उनके अधिकारों, मुख्यमंत्री हेल्पलाइन नंबर-1076, महिला हेल्पलाइन नम्बर-1090, साइबर हेल्पलाइन नम्बर-1930, आपातकालीन सेवा-112, चाइल्ड हेल्पलाइन-1098 एवं वन स्टॉप सेन्टर नम्बर-181 के बारे में बताया। गुड और बैड टच के बारे में बताया। हेड कांस्टेबल शशिप्रभा ने भी जरूरी जानकारी दी। प्रधानाचार्य अमित कुमार यादव ने संबोधित किया। इस दौरान कांस्टेबल करमेन्द्र कुमार, पीआरडी अशोक कुमार, शिक्षक विकास कुमार, राशिद खान, ओमेन्द्र सिंह, वीरेन्द्र सिंह, सरनाम सिंह, रंजीत कुमार, शिक्षिका सलोनी, प्रतिभा कुशवाहा, अल्का दुबे सहित तमाम छात्राएं मौजूद रहीं।

37 मानकविहीन वाहनों के काटे चालान

कार्यालय संवाददाता, कन्नौज

- नाबालिग वाहन चलाते मिले मालिक का काटा चालान
- यातायात पुलिस ने चलाया जागरुकता अभियान

अमृत विचार। क्षेत्राधिकारी यातायात डॉ. प्रियंका वाजपेई के नेतृत्व में यातायात प्रभारी ने नाबालिग वाहन चालकों के खिलाफ वाहन चेकिंग अभियान चलाया। इसमें कई नाबालिग लड़के स्कूटी एवं मोटरसाइकिल चलाते पाए गए। इनके अभिभावकों के खिलाफ चालानी कार्रवाई की गई। एक स्कूल वैन बिना मानक के छोटे बच्चों को लेकर जाती मिली। इस पर दस हजार रुपये का जुर्माना किया गया।

यातायात प्रभारी आफ़ाक़ खां ने वाहन चेकिंग अभियान में 37 वाहनों के चालान किए गए। अधिकतर स्कूली वाहनों को चेक किया गया। वाहन चालकों को निर्देश दिये गये कि वाहन की फिटनेस समेत अन्य कागजात की समय सीमा समाप्त होने पर तत्काल स्कूल प्रबंधक को इस की जानकारी दे कर वाहन के कागजात पूर्ण कराएं। इस के बाद ही वाहन का संचालन करें। बांकेलाल इंटर कॉलेज तिर्वा रोड पर प्रधानाचार्य के सहयोग से यातायात जागरूकता शिविर का आयोजन किया गया।

शिविर में सड़क पर कैसे चलना है और कहां चलना है, सड़क को कैसे क्रॉस करना है, सड़क को क्रॉस करने का नियम क्या है। इंटरनेशनल ग्रीन क्रॉस कोड क्या है? साइकिल चलाने में क्या सावधानी बरतनी चाहिये। यह भी बताया गया कि 18 साल से कम उम्र के छात्र एवं छात्राएं वाहन लेकर सड़कों पर ना आएं। यदि नाबालिग छात्र या छात्राएं वाहन चलाएंगे तो उनके अभिभावकों के खिलाफ पुलिस कार्रवाई करेगा।

स्कूटी सवार नाबालिग के वाहन स्वामी का चालान काटते यातायात प्रभारी आफाक खां।

सौहार्द से मनाएं त्योहार, अफसर दूर करें समस्याएं

कार्यालय संवाददाता, कन्नौज

अमृत विचार। पुलिस लाइन के सभागार में आगामी त्योहारों को लेकर पीस कमेटी व धर्म गुरुओं की बैठक डीएम, एसपी ने ली। इस दौरान भाईचारे के साथ पर्व मनाने को कहा गया। साथ ही अफसरों को इस दौरान आने वाली समस्याओं के निस्तारण के निर्देश दिये।

जिलाधिकारी शुभ्रांत कुमार शुक्ला व पुलिस अधीक्षक अमित कुमार आनंद ने पुलिस लाइन स्थित मनोरंजन हॉल में आगामी मोहर्रम एवं श्रावण मास में कांवड़ यात्रा को देखते हुए पीस कमेटी के सदस्यों व धर्म गुरुओं के साथ बैठक की गई। इस मौके पर त्योहारों को सकुशल संपन्न कराने की अपील के साथ ही सुझाव प्राप्त किये गये। इस दौरान मुख्य चिकित्सा अधिकारी डा. विनोद कुमार, अपर जिलाधिकारी आशीष सिंह, समस्त उपजिलाधिकारी, क्षेत्राधिकारी, प्रतिसार निरीक्षक, समस्त थाना कोतवाली प्रभारी के अलावा अन्य अधिकारी, कर्मचारी मौजूद रहे।

पुलिस लाइन में त्योहारों को लेकर आयोजित पीस कमेटी की बैठक में मौजूद धर्म गुरु व अधिकारी।

बरसात में पौधरोपण करना चाहिए, संरक्षण भी जरूरी

संवाददाता, जलालाबाद-कन्नौज

अमृत विचार। कृषि विज्ञान केन्द्र, कन्नौज द्वारा 01 से 07 जुलाई तक वृहद वृक्षारोपण अभियान चलाया जा रहा है। जिसके तहत उद्यान वैज्ञानिक डॉ. अमर सिंह ने ब्लाक जलालाबाद के ग्राम बहेंलियनपुरवा व सियरमऊ में वृहद पौधरोपण कार्यक्रम का आयोजन कर स्थानीय लोगों को पर्यावरण संरक्षण के लिए जागरूक किया। कहा कि बरसात के मौसम में पौधे लगाना सबसे उपयोगी होता है।

कार्यक्रम में कृषि वैज्ञानिकों, किसानों और छात्र-छात्राओं के द्वारा 50 सहजन, 50 अमरूद के पौधों का रोपण किया गया। उच्च प्राथमिक विद्यालय में भी शिक्षकों व छात्रों के साथ पौधरोपण किया गया। केंद्र के मृदा वैज्ञानिक डॉ. अरविन्द कुमार ने बाग रोपड़ से पूर्व मिट्टी परीक्षण कराने की सलाह दी। गृह वैज्ञानिक डॉ. पूनम सिंह, प्रसार वैज्ञानिक डॉ. सुशील कुमार, गृह वैज्ञानिक डॉ. चंद्रकला ने भी जानकारियां दीं। इस दौरान अनिल कुमार, राज बहादुर सहित किसान व छात्र-छात्राएं मौजूद रहे।

ग्रामीणों के साथ पौधरोपण करते कृषि वैज्ञानिक। अमृत विचार

स्कूटी पर ट्रैक्टर चढ़ाने का प्रयास किया

कन्नौज। शहर के मोहल्ला शेखाना निवासी आदिल हुसैन पुत्र आकिल हुसैन ने मोहल्ले के ही निवासी अमन पुत्र हाशिम उर्फ पप्पू पर आरोप लगाया है कि दो जुलाई को वह स्कूटी से घर जा रहा था। केपी स्कूल के निकट उस पर ट्रैक्टर चढ़ाने का प्रयास किया। मना करने पर गाली गलौज की। इसके बाद रात नौ बजे हासिम, हसन एक राय होकर उसे रास्ते में घेर लिया। जहां अमन, हसन व हाशिम ने तमंचा लगा कर उसके साथ गालीगलौज की। जान से मार देने की धमकी दी।

संपूर्ण समाधान दिवस | तीनों तहसीलों में निस्तारण की रैंक अच्छी होने पर जिलाधिकारी का जोर

5 का निस्तारण, 47 को पिलाई गई आश्वासन की 'घुट्टी'

कार्यालय संवाददाता, कन्नौज

अमृत विचार। सदर तहसील में संपूर्ण समाधान दिवस के तहत कुल 52 शिकायतें आईं, इसमें राजस्व की पांच यानि 10 फीसदी मामलों का निस्तारण मौके पर हो सका। 47 फरियादियों को आश्वासन की घुट्टी मिली। डीएम ने तहसील, थाना और आईजीआरएस के तहत आने वाले मामलों का निस्तारण समय से करने के निर्देश दिए। साथ ही कहा कि सभी अधिकारी जिम्मेदारी के साथ धरातल पर काम करें। जनपद की तीनों तहसील की रैंकिंग अच्छी होनी चाहिए।

शनिवार को डीएम शुभ्रान्त शुक्ल की अध्यक्षता में संपूर्ण समाधान दिवस हुआ। उन्होंने कहा कि शिकायत निस्तारण में किसी प्रकार की लापरवाही न बरती जाए। डीएम ने लेखपालों से कहा कि जो आख्या लगाई जाती है उसका परीक्षण होता है और फीडबैक लिया जाता है। संतोष और असंतोषजनक स्थिति पर तहसील की रैंकिंग बनती है। मुख्यमंत्री खुद तहसीलवार समीक्षा करते हैं।

उन्होंने कहा कि भूमि विवाद की शिकायतों का निस्तारण समय से किया जाए। गुणवत्ता पर विशेष ध्यान दिया जाए।

इस मौके पर एसपी अमित आनंद, एसडीएम अविनाश गौतम, डीडीओ नरेंद्र देव द्विवेदी, जिला पिछड़ा वर्ग कल्याण अधिकारी अनुपम राय, डीएचओ सीपी अवस्थी, जिला कृषि अधिकारी आवेश सिंह, जिला रोजगार सहायता अधिकारी अपूर्वा दुबे, बीडीओ अमित सिंह व एडीओ पंचायत संजय पाठक मौजूद रहे।

कन्नौज सदर तहसील के सभागार में शिकायतें सुनते जिलाधिकारी शुभ्रान्त शुक्ल, पुलिस अधीक्षक अमित आनंद व अन्य अधिकारी। अमृत विचार

छिबरामऊ में 20 फीसदी ही निस्तारण

छिबरामऊ, कन्नौज। संपूर्ण समाधान दिवस में सीडीओ राम कृपाल चौधरी, एसडीएम उमाकांत तिवारी व सीओ ओमकार नाथ शर्मा के पास 141 शिकायतें आईं। इसमें 20 फीसदी यानि 27 मामलों का निस्तारण मौके पर हुआ। कई मामलों के लिए पुलिस व लेखपालों की टीम का गठन किया गया है। राजस्व की 77, पुलिस की 33, विकास की 18, विद्युत की दो, चकबंदी की एक, समाज कल्याण की एक, नगर पालिका की दो, पूर्ति की तीन शिकायतें आईं। इसमें राजस्व की 13, पुलिस की आठ, विकास की तीन, पूर्ति, समाज कल्याण व बिजली एक-एक शिकायत का निस्तारण हुआ।

छिबरामऊ में लोगों की समस्याएं सुनते अधिकारी।

नौ दिन में निस्तारण, 15 दिन में अपलोड करें

- डीएम ने कहा कि गंभीर भूमि विवाद की शिकायतों पर विशेष ध्यान दिया जाए। कोई शिकायत डिफाल्टर नहीं होना चाहिए। प्रयास करें कि शिकायत को नौ दिन में निस्तारण करें, जिससे कोई शिकायत वापस आती है तो वह 15 दिन के अंदर गुणवत्तापूर्ण निस्तारण करके अपलोड किया जा सके। राजस्व और पुलिस विभाग आपस में सामंजस्य बनाकर गुणवत्तापूर्ण निस्तारण करें। समाधान दिवस में राजस्व विभाग की 22, पुलिस की नौ, विकास की छह, बिजली की तीन, नगर पालिका की आठ, पूर्ति, एलडीएम, डीपीआरओ व डूडा की एक-एक शिकायत आई।

नि:शुल्क पौधों का वितरण

कन्नौज। वन विभाग की ओर से एक पेड़ मां के नाम थीम के तहत सदर तहसील में पौध भंडारा एवं पौधरोपण कार्यक्रम हुआ। इसके तहत क्षेत्रीय वन अधिकारी लल्लू सिंह, वन दरोगा प्रमोद सिंह ने आम, अमरूद, नीबू, कटहल, आंवला, सहजन, सागौन, चिलविल, बेल, जामुन, सेमल, गूलर आदि प्रजातियों के काफी पौधे निशुल्क वितरित किए।

तहसील कन्नौज में पौधे लेने पहुंचे फरियादी व अन्य लोग।

तिर्वा में सात फीसदी फरियादियों को ही राहत

तिर्वा, कन्नौज। एडीएम आशीष सिंह की अध्यक्षता में संपूर्ण समाधान दिवस के तहत 109 शिकायतें आईं जिसमें आठ का ही निस्तारण हो सका। फरियादियों ने अवैध कब्जा, पेंशन, पैमाइश, आवास की किस्त, निर्माण कार्य न होने देना, बैनामा के बाद पैसा न देने समेत कई समस्याओं को लेकर प्रार्थना पत्र दिए। इस मौके पर तहसीलदार अवनीश कुमार, एसडीओ कुलदीप राजपूत मौजूद रहे।

तहसील सभागार तिर्वा में शिकायतें सुनते एडीएम आशीष सिंह।

चेस्ट अस्पताल में नहीं तड़पेंगे गंभीर मरीज

रविवार विशेष

कार्यालय संवाददाता, कानपुर

- इमरजेंसी का किया जाएगा विस्तार, वेंटिलेटर युक्त 15 बेड और बढ़ेंगे
- अस्पताल की इमरजेंसी में अभी उपलब्ध हैं सिर्फ पांच ही वेंटिलेटर वाले बेड

17 जिलों से टीबी, एमडीआर फेफड़े के रोगी यहां आते | **10** मरीज औसतन रोज गंभीर स्थिति वाले आते अस्पताल

हैलट में भार होगा कम

हैलट के प्रमुख अधीक्षक डॉ .आरके सिंह ने बताया कि मुरारी लाल चेस्ट अस्पताल से अक्सर गंभीर मरीजों को हैलट अस्पताल रेफर किया जाता है। इससे हैलट के आईसीयू पर भार बढ़ता है। चेस्ट हास्पिटल की इमरजेंसी में बेड की संख्या बढ़ने पर हैलट इमरजेंसी पर लोड कम होगा।

मुरारी लाल चेस्ट अस्पताल की इमरजेंसी में अभी पांच बेड हैं। यहां इमरजेंसी सुविधा का विस्तार कर 15 और बेड बढ़ाए जाएंगे। इस तरह कुल 20 बेड हो जाएंगे। पीएम केयर फंड के जो वेंटिलेटर ठीक हो जाएंगे, उनमें से ही चेस्ट अस्पताल की इमरजेंसी में वेंटिलेटर लगाए जाएंगे। –प्रो . संजय काला, प्राचार्य, जीएसवीएम मेडिकल कॉलेज

अमृत विचार। जीएसवीएम मेडिकल कॉलेज से संबद्ध मुरारी लाल चेस्ट अस्पताल में आने वाले गंभीर रूप से बीमार मरीजों को अब इमरजेंसी में बेड और वेंटिलेटर की कमी से नहीं जूझना पड़ेगा। वेंटिलेटर की कमी की वजह से मरीजों को हैलट अस्पताल के आईसीयू में रेफर करने की नौबत नहीं आएगी। अस्पताल की इमरजेंसी में वेंटिलेटर युक्त 15 बेड बढ़ाए जाने का फैसला लिया गया है।

रावतपुर स्थित मुरारी लाल चेस्ट अस्पताल में कानपुर समेत 17 जिलों से टीबी, एमडीआर, फेफड़ों में पानी भरने, फेफड़ों में बलगम आने, निमोनिया, सांस लेने में दिक्कत के अलावा सीने में होने वाली समस्या से परेशान मरीज इलाज कराने आते हैं। इनमें औसतन प्रतिदिन 10 से अधिक मरीज गंभीर स्थिति वाले होते हैं। इन मरीजों के लिए अस्पताल में पर्याप्त मात्रा में वेंटिलेटर की सुविधा नहीं होने से अक्सर परेशानी का सामना करना पड़ता है। चेस्ट अस्पताल की इमरजेंसी में वर्तमान में सिर्फ पांच बेड ही हैं। ऐसे में मरीजों की संख्या बढ़ने पर डॉक्टरों के सामने हालात चुनौतीपूर्ण हो जाते है। मरीजों को हैलट अस्पताल रेफर करने की मजबूरी होती है। मेडिकल कॉलेज के प्राचार्य प्रो. संजय काला के अनुसार समस्या को देखते हुए चेस्ट अस्पताल की इमरजेंसी का विस्तार करने का निर्णय लिया गया है। इमरजेंसी में 15 बेड बढ़ाए जाएंगे।

एप पर कार बेचने का झांसा देकर 60 हजार हड़पे

कानपुर। जूही थानाक्षेत्र में एप पर कार बेचने का झांसा देकर युवक से 60 हजार रुपये हड़प लिए गए। कार ट्रांसफर न करने पर युवक ने पैसे मांगे तो आरोपियों ने जान से मारने की धमकी दी। पीड़ित ने पुलिस कमिश्नर से शिकायत की। उनके आदेश के बाद आरोपियों के खिलाफ रिपोर्ट दर्ज की गई।

एजाज नगर निवासी आदिल ने बताया एप पर कार बेचने का एड देखा और दिए नंबर पर संपर्क कर गाड़ी देखने बारादेवी पहुंचे। वहां हरीश सचदेवा, रित्विक व एक अन्य साथी ने गाड़ी की कीमत 3.80 लाख बताई। उन्होंने गूगल पे से हरीश को 50 हजार व 10 हजार रुपये नकद रित्विक को दे दिए। लेकिन गाड़ी ट्रांसफर नहीं हुई तो रुपये वापस मांगे तो आरोपियों ने जान से मारने की धमकी दी।

निकाल रहे खामी, प्रवेश में आनाकानी

कार्यालय संवाददाता, कानपुर

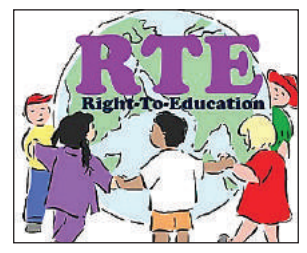

- बेसिक शिक्षा विभाग में अभिभावक दर्ज करा रहे शिकायतें, होगी कार्रवाई

पहले ही आरटीई आवेदन सत्यापित कर चुका विभाग

अधिकारियों ने बताया कि निजी स्कूल बच्चों के प्रवेश के दौरान खामियां नहीं निकाल सकते हैं। सभी आवेदनों की जांच पहले ही विभाग करके उनका सत्यापन कर चुका है। जो निजी स्कूल अभिभावकों को आवेदन में खामी निकाल कर परेशान कर रहे हैं, उनकी शिकायत अभिभावकों को विभाग में करनी चाहिए।

अमृत विचार। निजी स्कूलों के खुलते ही आरटीई के प्रवेश लेकर निजी स्कूलों की मनमानी शुरू हो गई है। यह हाल तब है, जब स्कूलों ने शिक्षा विभाग को लिखकर दिया था कि स्कूल खुलते ही आरटीई के प्रवेश लेंगे। अब अभिभावनक आवेदन लेकर पहुंच रहे हैं, तो निजी स्कूल संचालक खामियां निकालकर उन्हें लौटा रहे हैं या दौड़ा रहे हैं। अभिभावकों की ओर से इसकी शिकायतें विभाग में की जा रही हैं। विभाग जल्द ही निजी स्कूलों के प्रतिनिधियों को बुलाकर उन्हें जल्द प्रवेश लेने की चेतावनी जारी करने पर विचार कर रहा है।

आरटीई के तहत विभाग में अभिभावकों ने वीरेंद्र स्वरूप एजुकेशन सेंटर, एनएलके समूह, युपीएस, सेठ आनंदराम जयपुरिया स्कूल की शिकायत की है। शिकायतों में कहा गया है कि इन स्कूलों की ओर से अभिभावकों को यह कहकर दौड़ाया जा रहा है कि उनके भरे गए आवेदनों में गलतियां हैं, जिन्हें विभाग की ओर से दुरुस्त कराया जाना जरूरी है। अभिभावकों ने कई बार दौड़ाए जाने के बाद स्कूलों के खिलाफ विभाग में शिकायतें दर्ज कराई हैं। खास बात यह है कि इन स्कूलों को पूर्व में जिलाधिकारी की ओर से प्रवेश लिए जाने का नोटिस भेजा जा चुका है। नोटिस के बाद इन स्कूलों ने विभाग को प्रवेश लेने के लिए लिखित शपथ पत्र दिया था। जिला बेसिक शिक्षा अधिकारी सुरजीत कुमार सिंह ने बताया कि सभी निजी स्कूलों के आरटीई प्रवेशों पर नजर रखी जा रही है। स्कूलों को प्रवेश लेने का आदेश दिया गया है। यदि वे प्रवेश देने में अनाकानी करते हैं तो उनके खिलाफ कार्रवाई की जाएगी।

एक नजर

आज से मदरसों में नए सत्र की होगी शुरुआत

कानपुर। मोहर्रम का चांद दिखाई देते ही इस्लामी नए साल की शुरुआत हो जाएगी। इसी के साथ ही मदरसों में नए सत्र की शुरुआत होगी, जिसकी तैयारियां मुकम्मल कर ली गई हैं। मदरसों में इस सत्र से कुछ नए पाठ्यक्रमों की शुरुआत हो सकती है, कई ऐसे मदरसे हैं, जो हिंदी, अंग्रेजी, गणित जैसे विषय पढ़ा रहे हैं लेकिन तमाम ऐसे मदरसे हैं जहां अभी भी शुद्ध दीनी तालीम ही दी जाती है। ऐसे में मदरसों का पाठ्यक्रम इस बार कुछ बढ़ा सकता है लेकिन ये पाठ्यक्रम कुछ बच्चों तक ही सीमित होगा क्योंकि जमीअत उलमा-ए-हिंद के राष्ट्रीय अध्यक्ष मौलाना अरशद मदनी पहले ही कह चुके हैं कि दीनी और दुनियावी दोनों तालीम एक साथ नहीं चल सकती हैं।

शराब के लिए रुपये नहीं देने पर पत्नी को पीटा

कानपुर। अहिरवां में शराब के लिए रुपये न देने पर युवक ने पत्नी को पीट दिया। पीड़ित ने चकेरी थाने में शिकायत की। अहिरवां के संजीव नगर निवासी रानी देवी ने बताया कि उनका पति शराब का लती है। शुक्रवार रात को पति ने शराब के लिए रुपये मांगे, जिस पर उन्होंने इंकार कर दिया। इस पर दोनों के बीच विवाद हो गया। जिसके बाद पति ने उनकी पिटाई कर दी। पड़ोसियों के बीच बचाव करने पर आरोपी मौके से भाग गया।

55 स्कूलों का बिना मान्यता संचालन पढ़ाई बंद करने का दिया गया नोटिस

बेसिक शिक्षा विभाग ने मान्यता विहीन संचालित स्कूल तुरंत बंद करने का दिया आदेश

राजीव त्रिवेदी, कानपुर

- औचक निरीक्षण में नोटिस वाले स्कूल चलते मिले तो होगा एक लाख रुपये जुर्माना
- शिक्षकों ने नामांकन बढ़ाने में सबसे बड़ी दिक्कत गली-गली खुले स्कूलों को बताया

जिले में बगैर मान्यता के चल रहे स्कूलों के खिलाफ जांच कराई गई थी। इसके लिए सभी 10 खंड शिक्षा अधिकारियों को जिम्मेदारी दी गई थी। जांच में मिले अमान्य स्कूलों को नोटिस जारी कर उन्हें बंद कराए जाने के निर्देश दिए गए हैं। –सुरजीत कुमार सिंह, जिला बेसिक शिक्षा अधिकारी

अमृत विचार। बेसिक शिक्षा विभाग ने जिले में बिना मान्यता के चल रहे 55 स्कूलों को नोटिस जारी किया है। नोटिस में मान्यता विहीन स्कूल तुरंत बंद किए जाने का आदेश दिया गया है। स्कूल बंद नहीं करने पर प्रबंधक पर एक लाख रुपये का जुर्माना लगाए जाने की बात कही गई है। नए सत्र में पढ़ाई शुरू करने से पहले हुई जांच में मान्यता विहीन स्कूल पकड़ में आए हैं।

नए शिक्षा सत्र की शुरुआत होने के साथ शिक्षा महानिदेशक ने परिषदीय स्कूलों में नामांकन बढ़ाने पर जोर दिया है। शिक्षकों ने नामांकन बढ़ाने में सबसे बड़ी दिक्कत गली-गली में खुले निजी प्राइमरी स्कूलों को बताया है। इसी के बाद बीएसए ने जिले के सभी ब्लाकों में कराए गए आंतरिक सर्वे में चिह्नित हुए 55 अमान्य स्कूलों को नोटिस जारी करके तत्काल स्कूल बंद करने के निर्देश जारी किए हैं।

इन स्कूलों पर बंदी की तलवार

न्यू टारगेट पब्लिक स्कूल परमपुरवा, न्यू मदर टेरेसा स्कूल तौधकपुर, यूनिवर्सल पब्लिक स्कूल विनोबा नगर, एमआर पब्लिक स्कूल लालपुर, दीपक बाल विद्या मंदिर भीतरगांव, नन्हीं दुनिया पब्लिक स्कूल भीतरगांव, आर्यन पब्लिक स्कूल शिवराजपुर, नर्चर ट्री पब्लिक स्कूल शिवराजपुर, जीजस पनाह पब्लिक स्कूल मॉल रोड, स्काई पब्लिक स्कूल जवाहर पुरम, वव किड्स पब्लिक स्कूल, फ्यूचर किड्स पब्लिक स्कूल, लिटिल वंडर स्कूल कैंट, नई दुनिया पब्लिक स्कूल आदि।

बंद होने वाले स्कूलों के बच्चों का पास के सरकारी स्कूल में होगा दाखिला

मान्यता विहीन स्कूलों को बंद कराकर वहां पढ़ाई कर रहे बच्चों का नजदीक के सरकारी स्कूलों में प्रवेश कराया जाएगा। बेसिक शिक्षा विभाग ने यह आदेश जारी किया है। अमान्य स्कूलों को भेजी नोटिस में कहा गया है कि औचक निरीक्षण में स्कूल संचालित मिला तो संचालक के खिलाफ एक लाख रुपये का जुर्माना लगाया जाएगा।

8 सबसे ज्यादा अवैध स्कूल घाटमपुर में संचालित

बेसिक शिक्षा विभाग को सर्वे में बगैर मान्यता वाले सबसे अधिक अवैध स्कूल घाटमपुर क्षेत्र में चलते मिले हैं। यहां 8 स्कूल बिना मान्यता के संचालित हो रहे हैं। इसी तरह किदवई नगर में 4, कल्याणपुर में 5, प्रेमनगर में 5, सदर बाजार में 6, चौबेपुर में 6, शिवराजपुर में 3, पतारा में 4, भीतरगांव में 4 तथा बिल्हौर में 5 समेत कुल 55 स्कूलों को नोटिस जारी कर तत्काल बंद किए जाने का आदेश दिया गया है।

सीएसजेएमयू में पेटेंट फाइलिंग कार्यशाला

कानपुर। छत्रपति शाहूजी महाराज विश्वविद्यालय एवं छत्रपति शाहूजी महाराज इनोवेशन फाउंडेशन के संयुक्त तत्वावधान में शनिवार को बौद्धिक संपदा अधिकार की प्राप्ति के लिए कार्यशाला का आयोजन किया गया।

कार्यशाला में विषय विशेषज्ञ के रूप में तुषार श्रीवास्तव एवं जिगनेश मंगलपारा द्वारा बौद्धिक संपदा अधिकार प्राप्ति की प्रक्रिया प्रारम्भ की गई। विश्वविद्यालय के 92 प्राध्यापकों एवं रिसर्च स्कॉलर्स के द्वारा पेटेंट फाइलिंग के विषय में अपने शोध से सम्बंधित चर्चा की, पिछली बैठक में 35 से अधिक अभ्यर्थियों द्वारा पेटेंट फाइलिंग की गई थी। आज की पहली बैठक में स्कूल ऑफ़ लाइफ साइंसेस एंड बायोटेक्नोलॉजी के अध्यापकों एवं रिसर्च स्कॉलर्स द्वारा विस्तार पूर्वक चर्चा कर अपने पेटेंट प्रस्ताव की फाइलिंग प्रक्रिया सुनिश्चित की गई। द्वितीय बैठक में यूनिवर्सिटी इंस्टीट्यूट ऑफ इंजीनियरिंग एंड टेक्नोलॉजी के समस्त विभागों के विभागाध्यक्ष के साथ इंजीनियरिंग, आर्किटेक्चर एवं फाइन आर्ट के समस्त विभाग के प्राध्यापकों द्वारा डिजाइन पेटेंट को किस प्रकार आगे बढ़ाया जाए।

जच्चा-बच्चा अस्पताल में जल्दी ही बनेगी एचडीयू

कार्यालय संवाददाता, कानपुर

- एचडीयू बनने से गर्भवती और प्रसूता की जान बचाना होगा आसान
- अभी हालत गंभीर होने पर महिला रोगी या गर्भवती को भेजना पड़ता हैलट आईसीयू

सितंबर तक शुरू होने की उम्मीद, होंगे 8 बेड

स्त्री एवं प्रसूति रोग विभाग की विभागाध्यक्ष डॉ . नीना गुप्ता ने बताया कि एचडीयू में आठ बेड होंगे। यूनिट के लिए एसी आ गए हैं। वार्ड में ऑक्सीजन की सुविधा है। यहां गंभीर गर्भवती महिलाओं का इलाज किया जाएगा। यूनिट के लिए अभी अलग से स्टाफ नहीं मिला है। फिलहाल इसकी शुरुआत मौजूदा स्टाफ की मदद से की जाएगी। सितंबर तक इसका संचालन शुरू हो सकता है।

अमृत विचार। हैलट का जच्चा-बच्चा अस्पताल अभी तक बिना आईसीयू के संचालित किया जा रहा है। ऐसे में यहां आने वाली गर्भवती महिलाओं को गंभीर स्थिति में हैलट के आईसीयू में भर्ती करना पड़ता है और जच्चा-बच्चा अस्पताल से स्ट्रेचर पर हैलट तक ले जाने में दिक्कतों का सामना पड़ जाता है। इन बातों को ध्यान में रखते हुए जच्चा-बच्चा अस्पताल में जल्द एचडीयू की स्थापना की जाएगी।

जीएसवीएम मेडिकल कॉलेज से संबद्ध हैलट अस्पताल के अधीन बाल रोग, जच्चा-बच्चा, मुरारी लाल चेस्ट अस्पताल व संक्रामण रोग अस्पताल हैं। हैलट में जब से जच्चा-बच्चा अस्पताल बना है, तब से यहां इंसेंटिव केयर यूनिट (आईसीयू) की सुविधा नहीं है। जच्चा-बच्चा अस्पताल में आईसीयू के लिए कुछ विभागाध्यक्षों ने प्रयास जरूर किए, लेकिन कामयाबी नहीं मिल सकी। ऐसे में अगर किसी महिला या गर्भवती की हालत गंभीर होती है तो उसे हैलट के आईसीयू में रेफर किया जाता है।

जच्चा-बच्चा अस्पताल से हैलट की आईसीयू तक जाने में ही मरीज की हालत बिगड़ जाती है। स्ट्रेचर से करीब 300 मीटर की दूरी तय करने में सड़क के गड्ढे.मरीज को दर्द देते हैं। मरीजों की इस दिक्कत को देखते हुए कुछ माह पहले स्त्री एवं प्रसूति रोग विभाग की विभागाध्यक्ष डॉ.नीना गुप्ता ने अस्पताल में हाई डिपेंडेंसी यूनिट (एचडीयू) बनाने की मांग की थी, जिसकी अनुमति मिल गई है। अस्पताल प्रशासन ने जगह भी चिह्नित कर ली है। जल्द ही पीओपी वार्ड में आठ बेड की एचडीयू स्थापित की जाएगी। इस पर काम शुरू हो गया है।

एसएसओ की गलती से करंट की चपेट में आया

कानपुर। कृष्णा विहार सोसाइटी में ट्रांसफार्मर पर शुक्रवार शाम आउटसोर्सिंग पर तैनात लाइनमैन गुंजन वर्मा ने साकेत नगर फीडर का शटडाउन पूर्व सैनिक एसएसओ विमल भदौरिया से लिया था। इसी फीडर के देवमणि ट्रांसफार्मर पर आउटसोर्सिंग पर तैनात लाइनमैन उमेश कुमार सिंह को कार्य करना था। अपना कार्य समाप्त करने के बाद गुजंन वर्मा ने शाम करीब पांच बजकर पांच मिनट पर शटडाउन वापस कर दिया। लेकिन लाइनमैन गुंजन व एसएसओ विमल ने उमेश कुमार से संपर्क कर उन्हें सूचित नहीं किया। उमेश कुमार जैसे ही देवमणि ट्रांसफार्मर पर कार्य करने के लिए पोल पर चढ़े करंट की चपेट में आकर नीचे गिर गए थे। लाइनमैन ने सुरक्षा उपकरण का प्रयोग नहीं किया था। केस्को मीडिया प्रभारी श्रीकांत के मुताबिक मामले की जांच में अवर अभियंता विमल चंद्र प्रथम दृष्टया दोषी पाए गए हैं। उन्होंने अपनी देखरेख में संविदा कर्मियों को विद्युत सुरक्षा उपकरण का पालन कराने व शटडाउन नियमों के पालन कराने में लापरवाही बरती। अवर अभियंता विमल कुमार को निलंबित कर दिया गया है। ऑन ड्यूटी एसएसओ को तत्काल हटाए जाने के आदेश भी दिए गए हैं।

गुड़ व औषधि से बनाया सेहतमंद माउथ फ्रेशनर

कार्यालय संवाददाता, कानपुर

- इंडोनेशिया में हुई इंटरनेशनल समिट में शहर के युवा उद्यमी को मिला सम्मान
- आईआईटी के इनक्यूबेशन सेंटर से 10 स्टार्टअप समिट में हुए थे शामिल

बाली इंडोनेशिया में अवार्ड के साथ मानस और आयुषी सेठ। अमृत विचार

अमृत विचार। बाली इंडोनेशिया में हुई इंटरनेशनल समिट में शहर के उद्यमी ने अवार्ड पाया। युवा उद्यमी मानस सेठ को गुड़ से माउथ फ्रेशनर बनाने के लिए सम्मानित किया गया। आईआईटी के इनक्यूबेट सेंटर से 10 स्टार्टअप समिट में शामिल हुए थे। 3 से 5 जुलाई के बीच बाली इंडोनेशिया में हुई इंटरनेशनल समिटि एशियन इंडिया स्केल हब 2024 में भारतीय प्रौद्योगिकी संस्थान कानपुर में इनक्यूबेट सेंटर के 10 स्टार्टअप ने भागीदारी की।

गेट्स इंटरप्राइजेस टेक चैनल समिट साउथ ईस्ट एशिया के तत्वावधान में हुई समिट में एग्रीटेक कैटेगिरी में चैनल पार्टनर्स द्वारा वोटिंग में प्रथम स्थान के साथ अवार्ड पाने की जानकारी देते हुए शहर के युवा उद्यमी मानस सेठ एवं आयुषी ने बताया कि हाल ही में उन्होंने गुड़ग्राम प्रा. लि. के नाम से स्टार्टअप शुरू किया है और कंपनी आईआईटी कानपुर में इनक्यूबेट है। मिठाई में गुड़ अमृत तुल्य है। इसमें औषधीय फ्लेवर देकर एक से बढ़कर एक माउथ फ्रेशनर तैयार किये गए हैं।

जिसमें ब्राह्मी, अर्जुन, सौंफ, मुलैठी आदि औषधियों को भी शामिल किया है। यह मुख शुद्धि के साथ ही सेहत मंद भी बनाता है। पान मसाले का बेहतर विकल्प भी बन सकता है। मुंबई में रिलायंस के मॉल बीके में जहां इंपोर्टेड आयटम अधिक बिकते हैं वहां भी उनका उत्पाद दस्तक दे चुका है।

सार-संक्षेप

11 जुलाई को मनेगा विश्व जनसंख्या दिवस

फतेहपुर। विश्व जनसंख्या दिवस 11 जुलाई को मनाया जायेगा साथ ही एक माह का जनसंख्या स्थिरता पखवाड़े का आयोजन होगा। इसका उद्देश्य समुदाय में परिवार नियोजन के प्रति जागरूकता बढ़ाना है। पखवाड़ा दो चरणों मे मनाया जाना है। दंपति संपर्क चरण 27 जून से 10 जुलाई तथा सेवा प्रदायगी चरण 11 जुलाई से 31 जुलाई तक चलेगा। पखवाड़े को सफल बनाने के लिए तैयारियां पूरी की जा चुकी हैं। सीएमओ डॉ इस्तियाक अहमद ने बताया कि विश्व जनसंख्या पखवाड़ा दो चरणों में मनाया जाएगा। जिसमें 27 जून से 10 जुलाई तक सघन प्रचार प्रसार के माध्यम से दंपति संपर्क के साथ जनसंख्या स्थिरता पखवाड़ा का पहला चरण चल रहा है। दूसरे चरण में सेवा प्रदायगी की पखवाड़े के तहत 11 जुलाई से 24 जुलाई तक इच्छुक लोगों को परिवार नियोजन की सेवाएं प्रदान की जाएंगी। उन्होंने बताया कि दंपति संपर्क पखवाड़े के दौरान योग्य दंपतिओं से संपर्क कर उन्हें परिवार नियोजन की संदर्भ में जानकारी दी जा रही है।

एक साल में 1415 महिला व 17 पुरुषों की हुई नसबंदी

फतेहपुर। परिवार नियोजन एवं लॉजिस्टिक प्रबंधक ने बताया कि पखवाड़े के दूसरे चरण में मुख्य रूप से नसबंदी कैंप आयोजित किए जाएंगे। उन्होंने बताया कि जिले में पिछले कुछ वर्षों से लोगों में परिवार नियोजन संसाधनों को अपनाने के लिए जागरूकता बड़ी है। उन्होंने बताया कि जिले में वर्ष 2023-24 में 1415 महिलाओं व 17 पुरुषों ने नसबंदी कराई है व पीपीआईयूसीडी 11 हजार और अन्य परिवार नियोजन संसाधनों को जिले के लोगों ने अपनाया है।

51 वाहनों का हुआ चालान

फतेहपुर। पुलिस अधीक्षक उदय शंकर सिंह के निर्देश पर शनिवार को चलाए गए चेकिंग अभियान के दौरान पुलिस ने 51 वाहनों का चालान करते हुए एक वाहन से एक हजार रुपये का शमन शुल्क वसूला है। वहीं आठ लोगों के खिलाफ शांतिभंग की कार्रवाई की है।

घरेलू विवाद में दो भाइयों के बीच हुई मारपीट

बिंदकी। घरेलू विवाद के चलते दो सगे भाइयों के बीच जम कर मारपीट हो गई। जिसके चलते दोनों भाई घायल हो गए, सूचना मिलने पर पुलिस पहुंची पुलिस ने दोनों घायलों का मेडिकल सामुदायिक स्वास्थ्य केंद्र में कराया। कोतवाली क्षेत्र के मेउना गांव में घरेलू विवाद के चलते दो सगे भाइयों अरुण सिंह और उसके छोटे भाई प्रह्लाद सिंह के बीच मारपीट हो गई। मारपीट में दोनों भाई घायल हो गए। सूचना मिलने पर पुलिस पहुंची पुलिस ने दोनों भाइयों को सामुदायिक स्वास्थ्य केंद्र बिंदकी लाकर मेडिकल कराया। इस मामले में उप निरीक्षक व जोनिहां चौकी इंचार्ज कालिका प्रसाद सिंह ने बताया कि घरेलू विवाद के चलते अरुण सिंह तथा प्रह्लाद सिंह के बीच मारपीट हुई है। दोनों भाइयों का मेडिकल कराया गया है पूरे मामले की जांच पड़ताल की जा रही है

भाजपा नेता के भतीजे को छठवीं बार सांप ने डसा

फतेहपुर। मलवां थाना क्षेत्र के सौंरा निवासी विकास दुबे पुत्र सुरेंद्र दुबे शनिवार दोपहर करीब साढ़े चार बजे घर के अंदर अपने कमरे में सो रहा था। जहां उसके घर वाले भी मौजूद थे। इसी दौरान उसे सर्प ने डस लिया। बता दें कि विकास को सर्प ने छठवीं बार डसा है। बार-बार सांप के डसने से विकास के परिजन व उसके रिश्तेदार काफी परेशान हैं। पीड़ित ने बताया कि उसको सांप काटने से पहले अहसास हो जाता है, उसके अंग फड़कने लगते हैं और उसको इसका पहले से ही आभास हो जाता है। बताया कि डसने के बाद सांप अचानक से गायब हो जाता है। पहली बार दो जून की रात करीब नौ बजे सांप ने काटा था। पिछले दिनों विकास के परिजन इतना घबरा गए कि उसे राधानगर में रहने वाली मौसी के यहां ले गए लेकिन सांप वहां भी पहुंच गया और उसे डस लिया था।

उलेमाओं का आह्वान | दादा मियां की मजार पर मन की मुरादें पाने को लगी हाजिरी

चाहे एक वक्त खाना खाएं पर बच्चों को तालीम जरुर दिलाएं

कार्यालय संवाददाता, कानपुर

मजार शरीफ पर दुआ करते और मन्नत मांगते रहे अकीदतमंद। अमृत विचार

- बारिश के बाद भी नहीं रुका अकीदतमंदों का मेला, चादरपोशी और फातिहा
- देर शाम हुआ नातिया मुशायरा, सुबह कुरआन ख्वानी, 11 बजे कुलशरीफ

अमृत विचार। बेकनगंज में दादा मियां चौराहा स्थित हजरत दादा मियां की मजार पर दो दिवसीय उर्स मुबारक के पहले दिन शनिवार को मजार शरीफ पर हाजिरी देने वालों का तांता लगा रहा। बारिश के बाद भी अकीदतमंदों की भीड़ उमड़ती रही। मजार शरीफ पर फातिहा पढ़ने के साथ ही मन की मुरादें पाने के लिए मन्नतें मानी गईं।

मजार शरीफ पर रात तक भीड़ उमड़ी। बारिश के बाद भी शाम को महिलाएं, बच्चे, बूढ़े, जवान सभी पहुंचे और चादरपोशी करने के साथ ही फातिहा पढ़ी। हजरत दादा मियां मजार शरीफ के प्रमुख प्रोफेसर अबुल हसनात हक्की की अध्यक्षता में देर शाम पहले नातिया मुशायरा हुआ, उसके बाद जलसे में उलेमा ने अपने विचार रखे। उलेमा ने लोगों से आह्वान किया कि अपने बच्चों को तालीम जररूर दिलाओ, चाहे एक वक्त ही खाना खाओ। इस मौके पर मजार शरीफ के सज्जादानशीन सैयद अबुल बरकात नजमी ने कहा कि चाय पान की दुकान पर अपना कीमती वक्त बर्बाद करने के बजाए वक्त का सदुपयोग करो।

इस बात पर विचार करो कि आपका परिवार कैसे तरक्की कर सकता है। कारोबार कैसे बढ़ेगा। उन्होंने कहा कि जुमा के रोज मस्जिदों में जगह नहीं रहती और सामान्य दिनों में मस्जिद खाली रहती हैं।

संचालन हनीफ साबरी ने किया। सज्जादानशीन ने बताया कि रविवार को फजिर (भोर) की नमाज के बाद कुरआन ख्वानी की जाएगी और उसके बाद सुबह 10 बजे उलेमा संबोधित करेंगे और 11 बजे मुल्क, मिल्लत, देश में अमन के लिए दुआ होगी।

हजरत बेरी शाह बाबा का उर्स मनाया

चादर चढ़ाते अकीदतमंद। अमृत विचार

कानपुर। हजरत सैयद बेरी शाह बाबा का 46 वां उर्स सिविल लाइंस में मनाया गया और अकीदतमंदों ने मजार शरीफ पर हाजिरी लगाकर दुआ की। शनिवार को फजिर की नमाज के बाद कुरआनख्वानी आयोजित की गई। हजरत सैयद बेरी शाह बाबा समिति के अध्यक्ष हाजी मोहम्मद सलीस ने आस्ताना के खादिम (सेवादार) अंसार खां की दस्तारबंदी की। समिति के अध्यक्ष ने कहा कि दुनिया में बढ़ती धार्मिक कट्टरता और हिंसा को रोकना है तो सूफी धर्म की रोशनी तेज करनी होगी। उर्स मुबारक के मौके पर कव्वालों ने अपने सूफियाना कलाम से लोगों को मुग्ध किया। अंत में मुल्क के अमन-ओ-अमान की दुआएं की गईं। सूफी मोहम्मद रईस,गोपी शंकर मिश्रा, फरीद आलम,प्रभात मिश्रा, सरताज खां, एसी गौतम, नूर आलम मौजूद रहे।

एक नजर

पांच जिलों के मुख्य चिकित्सा अधिकारी बदले

अमृत विचार,लखनऊ : प्रदेश के पांच जिलों के मुख्य चिकित्सा अधिकारी (सीएमओ) बदल दिए गए हैं। संयुक्त निदेशक ग्रेड के चिकित्सकों में बस्ती जिला अस्पताल में वरिष्ठ परामर्शदाता डॉ.रामेश्वर मिश्र को बदायूं का सीएमओ, अयोध्या में तैनात डॉ.रजत कुमार चौरसिया को सिद्धार्थनगर, अमेठी के अपर मुख्य चिकित्साधिकारी डॉ.संजय कुमार को बहराइच, सीतापुर में एसीएमओ डॉ.राजीव नयन को फतेहपुर का और शामली के अपर मुख्य चिकित्साधिकारी डॉ.अनिल कुमार को शामली का सीएमओ बनाया गया है।

50 हजार के इनामी को थाणे से किया गिरफ्तार

अमृत विचार,लखनऊ : एसटीएफ ने रंगदारी और हत्या के प्रयास के आरोप में दो वर्ष से फरार चल रहे एक अपराधी को महाराष्ट्र के थाणे से गिरफ्तार किया है। पुलिस ने अपराधी पर 50 हजार का इनाम भी घोषित किया था। गोरखपुर पुलिस दो वर्षों से उसकी तलाश कर रही थी। एसटीएफ के डीएसपी धर्मेश कुमार शाही ने बताया कि अभियुक्त गौतम गौड़ देवरिया के खामपार बरवापट्टी गांव का रहने वाला था। अभियुक्त ने पूछताछ में बताया कि वह देवरिया के रहने वाले जितेंद्र गुप्ता के कहने पर उसके एक रिश्तेदार से 25 लाख की रंगदारी मांगी थी। रंगदारी न मिलने पर जान से मारने की नीयत से उसपर फायरिंग भी किया था। इस मामले में वह फरार चल रहा था।

जमीन कब्जाने वाले न बख्शे जाएं: योगी

कहा, जनसमस्याओं के निस्तारण में नहीं चलेगी हीलाहवाली

राज्य ब्यूरो, लखनऊ/ गोरखपुर

अमृत विचार: मुख्यमंत्री योगी आदित्यनाथ ने कहा कि जमीन कब्जाने वाले किसी भी दशा में न बख्शे जाएं। उन्होंने कहा कि जनसमस्याओं के निस्तारण में हीलाहवाली नहीं चलेगी। अधिकारी प्राथमिकता के आधार पर जनसमस्याओं का निस्तारण कराएं। मुख्यमंत्री ने शनिवार को गोरखपुर में गोरखनाथ मंदिर में आयोजित जनता दर्शन में यह निर्देश दिये। मुख्यमंत्री ने 400 लोगों की समस्याएं सुनीं।

मुख्यमंत्री ने अधिकारियों को सख्त निर्देश देते हुए कहा कि किसी की जमीन पर अवैध कब्जा करने वाले भूमाफिया और कमजोरों को उजाड़ने वाले दबंग किसी भी दशा में बख्शे न जाएं। उनके खिलाफ जीरो टॉलरेंस की नीति का अनुसरण करते हुए कठोर से कठोर कानूनी कार्रवाई सुनिश्चित की जाय। सरकार का संकल्प है कि किसी के भी साथ अन्याय नहीं होने दिया जाएगा।

बारिश के कारण मंदिर परिसर के महंत दिग्विजयनाथ स्मृति भवन में कुर्सियों पर बैठाए गए लोगों तक वह खुद पहुंचे और एक-एक कर सभी लोगों की समस्याएं सुनीं। जनता दर्शन में कुछ महिलाओं ने भूमाफिया और दबंगों की ओर से जमीन कब्जा करने की शिकायत की। इस पर मुख्यमंत्री ने कहा कि भूमाफिया को करारा सबक सिखाया जाएगा। उनके रहते कोई भी किसी कमजोर या गरीब को उजाड़ नहीं पाएगा। इलाज के लिए आर्थिक सहायता की गुहार लेकर पहुंचे लोगों को मुख्यमंत्री ने आश्वस्त किया कि सरकार इलाज के लिए भरपूर मदद करेगी। मुख्यमंत्री ने कहा कि हर जरूरतमंद का आयुष्मान कार्ड बनवाया जाय, ताकि इलाज के लिए उन्हें परेशान न होना पड़े।

गोरखनाथ मंदिर में आयोजित जनता दर्शन में पीड़िता से बात करते मुख्यमंत्री योगी। अमृत विचार

▸▸ गोरखपुर में मुख्यमंत्री ने सुनीं 400 लोगों की समस्याएं

मुख्यमंत्री ने की गोसेवा

मुख्यमंत्री ने गोरखनाथ मंदिर प्रवास के दौरान गुरु गोरक्षनाथ का दर्शन- पूजन किया और गोशाला में जाकर गोसेवा की। गोवंश को उन्हें गुड़ खिलाया। गोशाला के कार्यकर्ताओं से सभी गोवंश के स्वास्थ्य व पोषण की जानकारी ली और जरूरी निर्देश दिए।

नए दौर के अनुरूप चलाने होंगे तकनीकी पाठ्यक्रम

अमृत विचार : मुख्यमंत्री योगी आदित्यनाथ ने कहा कि आज का समय तकनीकी का समय है। समय के अनुरूप ही हमें उन्नत तकनीकी को लेकर आगे बढ़ना होगा। इसके लिए युवाओं को नए दौर के तकनीकी पाठ्यक्रमों की शिक्षा उपलब्ध करानी होगी, ताकि हमारे युवा किसी भी तरह समय से पीछे न हो सकें। मुख्यमंत्री शनिवार को गोरखपुर के सहजनवा के हरदी में राजकीय पॉलिटेक्निक के आवासीय-अनावसीय भवनों का उद्घाटन करने के बाद आयोजित समारोह को संबोधित कर रहे थे। मुख्यमंत्री ने कहा कि आज कुछ युवा विभिन्न ऑनलाइन फर्जी कंपनियों की लालच में फंसकर अपना धन व समय दोनों बेकार कर देते हैं। साइबर सिक्योरिटी के लिए भी डिग्री या डिप्लोमा कार्यक्रम चलाकर प्रशिक्षित युवाओं को तैयार किया जा सकता है।

गोरखपुर लिंक एक्सप्रेस वे बनकर तैयार

मुख्यमंत्री ने कहा कि गोरखपुर लिंक एक्सप्रेसवे बनकर तैयार हो चुका है। सहजनवा के गीडा में पहले स्लॉटर हाउस बनाया जा रहा था, आज वहां नए-नए उद्योग लग रहे हैं। गीडा क्षेत्र में पेप्सिको ने भी अपना प्लांट लगाया है जिसका उद्घाटन कार्य शीघ्र ही किया जाएगा। मुख्यमंत्री ने बाढ़ से बचाव के लिए जिले में कुछ बांधों का निरीक्षण किया।

आसानी से पहुंच रहे परिवार नियोजन के साधन

राज्य ब्यूरो, लखनऊ

अमृत विचार: प्रदेश में परिवार नियोजन जागरूकता को लेकर सारथी वाहन और सास बेटा बहू सम्मेलन समेत कई कार्यक्रम संचालित हो रहें हैं, जिसकी वजह से दंपतियों में जागरूकता बढ़ी है। सभी स्वास्थ्य केन्द्रों में परिवार नियोजन के विभिन्न साधन (बास्केट ऑफ च्वाइस) का निशुल्क वितरण किया जा रहा है।

उक्त जानकारी देते हुए शनिवार को राष्ट्रीय स्वास्थ्य मिशन(एनएचएम) की मिशन निदेशक डॉ. पिंकी जोवल ने बताया कि प्रदेश में परिवार नियोजन लॉजिस्टिक प्रबंधन सूचना प्रणाली (एफपी - एलएमआईएस) से जरूरतमंद दंपतियों तक परिवार नियोजन साधन आसानी से पहुंच रहें हैं। परिवार नियोजन को बढ़ावा मिलने से वर्तमान के साथ ही भविष्य की भी स्वास्थ्य सेवाओं के प्रबंधन में लाभ मिलेगा। उन्होंने बताया कि वित्तीय वर्ष 2023-24 में प्रदेश में आशा द्वारा एफपी - एलएमआईएस को लागू करने में राष्ट्रीय स्तर पर प्रथम रहा है।

▸▸ एफपी एलएमआईएस को लागू करने में उप्र. देश में प्रथम स्थान पर

आधुनिक साधनों की मांग बढ़ी

परिवार कल्याण कार्यक्रम के महाप्रबंधक डॉ. सूर्यांशु ओझा ने बताया डॉ.सूर्यांशु ने बताया कि प्रदेश में परिवार नियोजन साधनों की कमी की समस्याएं धीरे-धीरे कम हो गई। स्वास्थ्य केंद्रों में गर्भनिरोधक साधन आसानी से उपलब्ध हैं। जिसकी वजह से स्वास्थ्य सेवाओं में सुधार भी हुए हैं। लखनऊ एसीएमओ डॉ. बीएन यादव ने बताया कि प्रदेश में अनमेट नीड (बच्चे न चाहने वाले दंपति और परिवार नियोजन का साधन न अपनाने वाले) 12.9 फीसद हैं, वहीं अंतराल विधियों की अनमेट नीड 4.8 फीसद है। जो कि पूर्व के रिकार्ड से खासा बढ़ा है।

कांवड़ यात्रा को लेकर मुख्य सचिव व डीजीपी ने मेरठ में की बैठक

अमृत विचार,लखनऊ: कांवड़ यात्रा को सकुशल संपन्न कराने को लेकर मुख्य सचिव मनोज कुमार सिंह एवं पुलिस महानिदेशक प्रशांत कुमार ने मेरठ स्थित मंडलायुक्त सभागार में मेरठ, मुरादाबाद, सहारनपुर, आगरा, अलीगढ़ मंडल के अधिकारियों के साथ साथ उत्तराखंड, दिल्ली, हरियाणा व राजस्थान राज्यों के अधिकारियों के साथ बैठक की गई। बैठक के बाद दोनों अधिकारियों ने औघड़नाथ मंदिर पहुंचकर व्यवस्थाओं का जायजा लिया।

उन्होंने कहा कि कांवड़ शिविरों तथा कांवड़ मार्गों पर साफ-सफाई का विशेष ध्यान दिया जाए। यात्रा पूर्ण रूप से प्लास्टिक फ्री कराने का प्रयास कराएं। संपूर्ण कांवड़ यात्रा की हेलीकॉप्टर से निगरानी एवं पूर्व के वर्षों की भांति श्रद्धालुओं पर पुष्प वर्षा की जाएगी। चिकित्सा शिविरों में एंटीवेनम की उपलब्धता सुनिश्चित की जाए। बैठक में एडीजी ध्रुवकांत ठाकुर, आईजी नचिकेता झा, सहित कई जिलों के मंडलायुक्त, डीएम, एसएसपी मौजूद रहे।

राहुल देख रहे प्रधानमंत्री बनने का सपना : आठवले

लखनऊ में आयोजित कार्यक्रम में आरपीआई अध्यक्ष का स्वागत करते कार्यकर्ता।

कार्यालय संवाददाता, लखनऊ

अमृत विचार : रिपब्लिकन पार्टी ऑफ इंडिया(आरपीआई) के अध्यक्ष व केंद्रीय मंत्री रामदास आठवले शनिवार को राजधानी पहुंचे। रविन्द्रालय में आयोजित एक कार्यक्रम के दौरान उन्हें सम्मानित किया गया। उन्होंने कहा कि लोकसभा चुनाव में कांग्रेस और सपा को पूर्व से कुछ सीटें ज्यादा मिली हैं। इसके लिए दोनों पार्टियों ने संविधान बदलने का झूठा प्रोपेगेंडा फैला कर वोटरों को गुमराह किया।

उन्होंने कहा कि राहुल गांधी प्रधानमंत्री बनने का सपना देख रहे थे, उनका सपना इतनी जल्दी पूरा होने वाला नहीं है। अभी हमारी सरकार 20 से 25 वर्ष और सत्ता में रहेगी। जनता हमारे साथ है।

हाथरस मामले पर आठवले ने कहा, पुलिस प्रशासन की लापरवाही की वजह से इतना बड़ा हादसा हुआ। पुलिस को आगे से ध्यान रखना चाहिए कि किस तरह का कार्यक्रम है, कितनी भीड़ जुटने वाली है, इन सब चीजों पर विचार करके अनुमति दें। महाराष्ट्र में चुनाव होने वाले हैं। 180 सीटें लाने का मेरी पार्टी का लक्ष्य है।

▸▸ कांग्रेस-सपा ने संविधान बदलने का झूठा प्रोपेगेंडा फैला कर वोटरों को किया गुमराह

हाथरस हादसे में हुई गिरफ्तारियों की तुरंत हो न्यायिक जांच

राज्य ब्यूरो,लखनऊ

अमृत विचार: सपा के अखिलेश यादव ने कहा कि 'हाथरस हादसे' में प्रशासन द्वारा ऐसे लोगों को गिरफ़्तार किया जा रहा है, जो मूल आयोजन स्थल से दूर थे और गिरफ़्तारी के बाद उनको ही दोषी ठहराये जाने की तैयारी कर रहा है। ये गिरफ़्तारियाँ स्वयं में एक षड्यंत्र हैं। इन गिरफ़्तारियों की तुरंत न्यायिक जाँच हो, ताकि भाजपा सरकार का खेल जनता के सामने लाया जा सके।

सपा प्रमुख ने शनिवार को जारी बयान में कहा कि प्रदेश का शासन-प्रशासन 'हाथरस हादसे' में अपनी नाकामी छुपाने के लिए, छोटी-मोटी गिरफ़्तारियाँ दिखाकर सैकड़ों लोगों की मौत से अपनी ज़िम्मेदारी का पल्ला झाड़ना चाहता है। अगर इस आयोजन में हुई शासनिक-प्रशासनिक विफलता से किसी ने कोई सबक़ नहीं लिया और ऐसी दुर्घटनाएँ भविष्य में भी दोहरायी जाती रहेंगी।

उन्होंने कहा कि अगर भाजपा सरकार ये कहती है कि ऐसे आयोजन से उसका कोई लेना-देना नहीं था, तो फिर भाजपा सरकार को सत्ता में रहने का कोई हक़ नहीं। क्योंकि इस कार्यक्रम में अधिकांश लोग ग़रीब थे, दुखी, शोषित, पीड़ित, वंचित, दमित थे। स्पष्ट है कि ऐसे लोगों से भाजपा सरकार का कोई सरोकार नहीं है। अखिलेश यादव ने कहा कि परम्परागत धार्मिक आयोजनों में सरकार को समुचित व्यवस्था करना चाहिए। जिससे किसी तरह की रुकावट या असुविधा न हो सके।

▸▸ प्रशासनिक विफलता से सबक़ नहीं लिया तो होती रहेंगी ऐसी दुर्घटनाएं : अखिलेश

महायोगी गोरखनाथ विवि में भी होगी एमबीबीएस की पढ़ाई

अमृत विचार, लखनऊ: गोरखपुर में महायोगी गोरखनाथ विश्वविद्यालय आरोग्यधाम के मेडिकल कॉलेज (श्री गोरक्षनाथ मेडिकल कॉलेज हॉस्पिटल एंड रिसर्च सेंटर) में एमबीबीएस की पढ़ाई होगी। नेशनल मेडिकल कॉउंसिल(एनएमसी) ने नीट काउंसलिंग के जरिए इस सत्र में प्रवेश लेकर पाठ्यक्रम शुरू करने की मान्यता दे दी है।

विश्वविद्यालय के कुलपति मेजर जनरल डॉ. अतुल वाजपेयी ने बताया कि एमबीबीएस की मान्यता मिल जाने से वाराणसी और लखनऊ के बाद गोरखपुर में निजी क्षेत्र का पहला मेडिकल कॉलेज होगा। इससे गुणवत्तायुक्त शिक्षा के साथ ही गोरखपुर-बस्ती-आजमगढ़ मंडल से लेकर पश्चिमी बिहार और नेपाल तक के लोगों को अत्याधुनिक सुपर स्पेशलिटी सेवाएं उपलब्ध होंगी।

भोले बाबा सहित अन्य दोषियों के विरुद्ध हो सख्त कार्रवाई

राज्य ब्यूरो,लखनऊ

अमृत विचार: हाथरस कांड को लेकर बसपा सुप्रीमो मायावती ने कहा कि बाबा भोले सहित अन्य जो भी दोषी हैं, उनके विरूद्ध सख्त कार्रवाई होनी चाहिए। सरकार को राजनैतिक स्वार्थ में ढ़ीला नहीं पड़ना चाहिए, बल्कि ऐसे अन्य बाबाओं के विरूद्ध भी कार्रवाई होनी चाहिए। ताकि भविष्य में लोगों को अपनी जान न गवांनी पड़े।

बसपा प्रमुख ने शनिवार को सोशल मीडिया एक्स पर पोस्ट में कहा कि गरीबों, दलितों व पीड़ितों आदि को अपनी गरीबी व अन्य सभी दुःखों को दूर करने के लिए हाथरस के भोले बाबा जैसे बाबाओं के अंधविश्वास व पाखंडवाद के बहकावे में आकर अपने दुःख व पीड़ा को और नहीं बढ़ाना चाहिए। बल्कि डॉ.भीमराव अंबेडकर के बताए हुए रास्तों पर चलकर इन्हें सत्ता खुद अपने हाथों में लेकर अपनी तकदीर खुद बदलनी होगी। तभी हाथरस जैसे कांडों से बच सकते हैं, जिसमें 121 लोगों की मृत्यु अति-चिंताजनक है।

तमिलनाडु जाएंगी मायावती: बसपा सुप्रीमो तमिलनाडु जाकर वहां के प्रदेश अध्यक्ष के. आर्मस्ट्रांग को श्रद्धांजलि अर्पित करेंगी। उन्होंने कहा कि तमिलनाडु में बसपा के कर्मठ एवं समर्पित नेता की हत्या से पूरे समाज में दुख व आक्रोश की लहर है। सरकार को अविलम्ब सख्त कार्रवाई करनी चाहिए ताकि ऐसी घटनाओं को आगे रोका जा सके। मालूम हो कि शुक्रवार को अज्ञात हमलावरों ने चेन्नई में के. आर्मस्ट्रांग की हत्या कर दी थी।

▸▸ अंधविश्वास व पाखंड के बहकावे में लोगों को नहीं फंसना चाहिए : मायावती

डॉ. मुखर्जी के कार्य सदैव प्रेरणादायी रहेंगे

राज्य ब्यूरो, लखनऊ

अमृत विचार: भाजपा के प्रदेश अध्यक्ष भूपेन्द्र सिंह चौधरी ने कहा कि देश की एकता और अखण्डता के लिए जनसंघ के संस्थापक डॉ. श्यामा प्रसाद मुखर्जी ने अपना सर्वस्व जीवन अर्पण कर दिया। राष्ट्रहित में उनके द्वारा किये गए कार्य और आदर्श व्यक्तित्व हमसभी के लिए सदैव प्रेरणादायी रहेगा।

वह, डॉ. श्यामा प्रसाद मुखर्जी की जयन्ती पर शनिवार को सिविल हास्पिटल, लखनऊ स्थित डॉ. मुखर्जी की प्रतिमा पर पुष्पार्चन करने के बाद संबोधित कर रहे थे। वहीं प्रदेश महामंत्री (संगठन) धर्मपाल सिंह ने प्रदेश भाजपा कार्यालय में श्यामा प्रसाद के चित्र पर पुष्पार्चन करके नमन किया। उन्होंने कहा कि डॉ. मुखर्जी ने संगठन के प्रत्येक कार्यकर्ता को राष्ट्र के लिए अपना सर्वस्व न्यौछावर करने के लिए प्रेरित किया। आज पूरा संगठन उनके द्वारा बनाये गए आदर्शों व मूल्यों का आधार बना कर कार्य कर रहा है।

▸▸ भूपेंद्र चौधरी ने डॉ. श्यामा प्रसाद मुखर्जी की जयन्ती पर उनकी प्रतिमा पर किया पुष्पार्चन

पुष्पार्चन करने के पश्चात भाजपा प्रदेश अध्यक्ष भूपेंद्र चौधरी व उप मुख्यमंत्री ब्रजेश पाठक।

कांग्रेस का प्रतिनिधिमंडल एसिड पीड़िता परिवार से मिला

अमृत विचार,लखनऊ: प्रदेश महिला कांग्रेस मध्यजोन की अध्यक्ष ममता चौधरी के नेतृत्व में पार्टी के प्रतिनिधिमंडल ने शनिवार को किंग जार्ज चिकित्सा विद्यालय के प्लास्टिक सर्जरी विभाग पहुंचकर पीड़िता के परिजनों से मुलाकात की।

प्रतिनिधिमंडल ने पीड़िता का हालचाल भी लिया। प्रतिनिधिमंडल के सदस्यों में महिला कांग्रेस की उपाध्यक्ष प्रज्ञा सिंह, सुशीला शर्मा, प्रदेश सचिव अनामिका यादव, सुनीता रावत, महताब जायसी, नितान्त सिंह, आर्यन मिश्रा आदि मौजूद रहे।

वर्ग पहेली-123

बाएं से दाएं

3. 1. किसी बात
4. घूमता हुआ, चक्कर खाता हुआ।
7. 1. कोई चीज़ इतनी तेज़ी से फेंकना या ढकेलना कि वह चक्कर खाते हुए आगे बढ़े 2. लुढ़कने में प्रवृत्त करना।

ऊपर से नीचे

1. एक प्रकार का विद्युत चुंबकीय विकिरण जिसकी आवृत्ति उप-आण्विक कणों के आपसी टकराव से निकलती है।
2. 1. किसी कथन के पश्चात् होने वाली बातचीत (कथन) 2. वर्णन 3. बातचीत, बहस, चर्चा।
3. 1. अपवित्र, अशुद्ध, नापाक, मलिन, गंदा 2. दुष्ट, ख़राब।
5. प्रेमिका, प्रेयसी।
6. खाने योग्य (पदार्थ)।

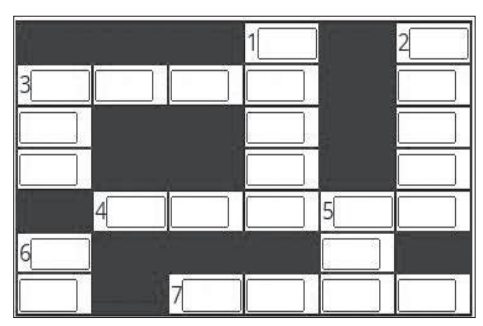

वर्ग पहेली -122 का हल

	1 से		2 झों	3 क	ना
4 क	रा	वा		ट	
म			5 अ		
6 अ	प	र	द	न	
स			ब		7 अ
ल			दा		चे
		8 अ	ना	कृ	त

सुडोकू-36

सुडोकू एक तरह का तर्क वाला खेल है, जो एक वर्ग पहेली की तरह होता है। जब आप इस खेल को खेलना सीख जाते हैं तो यह बहुत ही सरलता से खेला जा सकता है। सुडोकू खेल में बॉक्स में 1 नंबर से 9 नंबर तक आने वाले अंक दिए हैं। इसमें कुछ बॉक्स खाली हैं, जिन्हें आपको भरना है। कोई भी अंक दोबारा नहीं आना चाहिए। एक सीधी लाइन और एक खड़ी लाइन तथा बॉक्स में नंबर रिपीट नहीं होना चाहिए।

	5			7		9		8
			2			7		3
		6	1	8		4		
8		7		9				4
5								1
4				3		6		5
		5		4	6	2		
9		2			7			
6		8		2			3	

सुडोकू -35 का हल

1	5	3	4	9	6	2	7	8
6	9	8	3	2	7	4	1	5
2	7	4	1	5	8	3	6	9
8	1	9	7	3	2	6	5	4
5	6	2	8	4	1	7	9	3
4	3	7	5	6	9	8	2	1
3	2	5	9	7	4	1	8	6
7	4	1	6	8	5	9	3	2
9	8	6	2	1	3	5	4	7

आज का भविष्यफल

-पं.डॉ. ज्ञानेन्द्र शर्मा

आज की ग्रह स्थिति : 7 जुलाई रविवार 2024 संवत-2081, शक संवत 1946 मास-आषाढ़, पक्ष-शुक्ल पक्ष, तिथि-द्वितीया 8 जुलाई 04.59 तक तत्पश्चात तृतीया।

आज का पंचांग

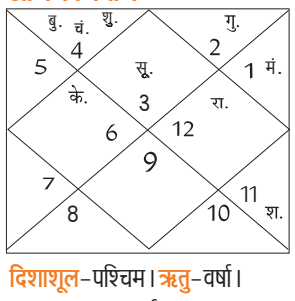

दिशाशूल-पश्चिम। ऋतु-वर्षा।
चन्द्रबल-वृषभ, कर्क, कन्या, तुला, मकर, कुंभ।
ताराबल-अश्विनी, कृत्तिका, मृगशिरा, पुनर्वसु, पुष्य, आश्लेषा, मघा, उत्तरा फाल्गुनी, चित्रा, विशाखा, अनुराधा, ज्येष्ठा, मूल, उत्तराषाढ़ा, धनिष्ठा, पूर्वाभाद्रपद, उत्तराभाद्रपद, रेवती।
नक्षत्र-पुष्य पूर्ण रात्रि तक।

मेष — आज सरकारी क्षेत्र में कार्यरत लोगों के लाभ उन्नति का अवसर प्राप्त हो सकते हैं। व्यावसायिक क्षेत्र में संलग्न लोगों को व्यापार को बढ़ाने की ओर ध्यान देने की आवश्यकता रहेगी। लंबी अथवा छोटी दूरी की यात्रा के योग हैं।

वृष — आज संघर्ष करने से भाग्य साथ देगा विरोधी गुप्त रूप से आपके विरुद्ध सक्रिय रहेंगे। सावधानी बनाए रखें। सामाजिक कार्य में अभिरुचि बढ़ेगी। दूसरों की छोटी-मोटी बातों को तूल न देते हुए अपने लक्ष्य पर फोकस करना उचित रहेगा।

मिथुन — आज विरोधी पक्ष आपकी कमजोरी का लाभ उठाने का प्रयास करेंगे। आपकी सूझबूझ से परिस्थितियों अनुकूल होने लगेंगे। कारोबार में विस्तार की योजना साकार होती हुई नजर आएगी। आर्थिक मामलों में शुभ समाचार की प्राप्ति होगी।

कर्क — आज परोपकार, दया, धर्म में अभिरुचि बढ़ेगी। किसी पुराने कोर्ट कचहरी के मामले में सफलता प्राप्त होगी। संतान के दायित्व की पूर्ति होगी। मजदूर वर्ग को रोजगार संबंधी समस्या से छुटकारा मिलेगा। किसी भी जोखिम भरी योजना में निवेश करने से बचना चाहिए।

सिंह — आज नौकरी की तलाश में इधर से उधर भटकना पड़ सकता है। आपको शारीरिक परिश्रम अधिक करना पड़ सकता है। पहले के रुके हुए कार्य पर फोकस करना होगा। उद्योग धंधे से जुड़े लोगों को अपेक्षा से कम सफलता मिलेगी।

कन्या — आज किसी पुराने मुकदमे से छुटकारा मिलेगा। जेल से मुक्त होंगे। समाज में आपके कार्यों की सराहना होगी। व्यापार में नए मित्र बनेंगे। शासन सत्ता का लाभ मिलेगा। किसी महत्वपूर्ण कार्य के लिए लंबी यात्रा पर जाना सफल होगा।

तुला — आज नौकरी में पदोन्नति के योग बनेंगे। भूमि, भवन आदि के कार्य में लगे लोगों को विरोधियों पर विजय प्राप्त होगी। कोई काफी समय से रुका हुआ कार्य संपन्न होगा। राजनीति में आपके नेतृत्व की सराहना होगी।

वृश्चिक — आज किसी प्रियजन से दूर जाना पड़ सकता है। राजनीति में मिली असफलता अपमान का सबब बनेगी। व्यापार में तनाव होने से मन खिन्न रहेगा। यात्रा में किसी अनजान व्यक्ति पर अधिक विश्वास करना हानिकारक सिद्ध होगा।

धनु — आज कोई महत्वपूर्ण कार्य धन के अभाव में बाधित हो सकता है। कृषि कार्य में रुचि कम रहेगी। सरकारी की कोई योजना आपके लिए उन्नति कारक सिद्ध होगी। निर्माण संबंधी कार्य में अकारण विघ्न आ सकते हैं। किसी व्यापारिक यात्रा पर जा सकते हैं।

मकर — आज कार्यक्षेत्र में झूठे आरोप में जेल जाना पड़ सकता है। नौकरी में मनचाही जगह स्थानांतरण हो सकता है। राजनीतिक विरोधी षड्यंत्र रच कर फसा सकते हैं। किसी विश्वासपात्र व्यक्ति से धोखा मिल सकता है। व्यापार में अधिक परिश्रम करना पड़ेगा।

कुंभ — आज नौकरी में अधीनस्थ से तालमेल बैठाने का प्रयास करें। लंबित कार्य निपट सकेंगे। व्यापार में नए अनुबंध के लिए आपको कठिन प्रयास करना पड़ेगा। आध्यात्मिक क्षेत्र में कार्यरत लोगों को कोई सरकारी सहायता मिल सकती है।

मीन — आज दूर देश में लंबी दूरी की यात्रा पर जा सकते हैं। वाहन खरीदने की पुरानी इच्छा पूर्ण हो सकती है। शुभचिंतकों की सलाह की अनदेखी करने से बचना चाहिए अन्यथा बाद में पछताना पड़ सकता है। वैवाहिक जीवन सुखमय बना रहेगा।

आज की फिल्में

B4U MOVIES
- परदेशी बाबू — सुबह : 11.29
- कोहराम — रात : 07.00

&pictures
- वलाटी — सुबह :11.22
- कंजूस मखीचूस — रात : 08.00

SONY PIX
- वंडर वुमन — सुबह : 08.57
- 65 — रात : 07.25

ZEE CINEMA
- फुकरे 3 — सुबह : 10.26
- सूर्यवंशी — रात : 08.30

colors CINEPLEX
- रुध्रन् — दोपहर : 01.13
- हनुमान — रात : 08.00

आज की सुपरहिट फिल्म

जी सिनेमा पर रात : 08.30 बजे

जोक्स ऑफ द डे

पापा- बेटा तुम्हारे रिजल्ट का क्या हुआ?
चिंटू- पापा 80 प्रतिशत आए हैं।
पापा- लेकिन मार्कशीट पर तो सिर्फ 40 प्रतिशत लिखा है?
चिंटू- बाकी के 40 प्रतिशत आधारकार्ड लिंक होने पर होने पर सीधे अकाउंट में आएंगे।
चप्पल, दे चप्पल, दे चप्पल!

मास्टर जी- बताओ कौन सी ऐसी चीज है, जो खींचने से छोटी होती है?
टिंकू- सर बीड़ी...
मास्टर जी- नशेड़ी की औलाद, तू निकल मेरी क्लास से बाहर!

हिन्दुत्वः समग्र दार्शनिक अनुभूति

लोकसभा में प्रतिपक्ष के नेता राहुल गांधी ने हिन्दुओं को हिंसक कहा है। इस वक्तव्य पर अखिल भारतीय प्रतिक्रिया हो रही है। नेता प्रतिपक्ष से सदन की मर्यादा और अतिरिक्त शालीन व्यवहार की अपेक्षा रहती है,लेकिन राहुल जी ने मर्यादा तोड़ दी। वे प्रधानमंत्री को संसदीय परंपरा के अनुसार माननीय नहीं कहते। वे उन्हें 'नरेंद्र मोदी' कहते हैं। वे संभवतः यह बात भी नहीं जानते कि संसदीय व्यवस्था में नेता प्रतिपक्ष का पद बेहद सम्माननीय होता है। ब्रिटिश संसदीय परंपरा में वह 'गवर्मेंट इन वेटिंग' कहा जाता है। कमाल है कि वे भारतीय उपमहाद्वीप के अभिजनों की विश्ववरेण्य हिन्दू संस्कृति से अपरिचित हैं। हिन्दू उन्हें हिंसक दिखाई पड़ते हैं। हिन्दू समाज व्यवस्था का मूलभूत तत्व लोककल्याण है। हिन्दू भारत की प्रकृति और संस्कृति के संवाहक हैं। यह भारत के लोगों की जीवनशैली है। हिन्दू जीवनशैली में सभी विश्वासों के प्रति आदर भाव है।

हिन्दुत्व समग्र दार्शनिक अनुभूति है,लेकिन भारतीय राजनीति के आख्यान में हिन्दू तत्व के अनेक चेहरे हैं। उग्र हिन्दुत्व, सांप्रदायिक हिन्दुत्व आदि अनेक विशेषण मूल हिन्दुत्व पर आक्रामक हैं। हिंसक हिन्दुत्व राहुल जी ने जोड़ा है। अंग्रेजी भाषांतर में हिन्दुत्व को हिन्दुइज्म कहा जाता है। इज्म विचार होता है। विचार 'वाद' होता है। वाद का प्रतिवाद भी होता है। पूंजीवाद-कैप्टलिज्म है। समाजवाद सोशलिज्म है। इसी तरह कम्युनिज्म है। अंग्रेजी का हिन्दुइज्म भी हिन्दूवाद का अर्थ देता है,लेकिन हिन्दुत्व हिन्दूवाद नहीं है। हिन्दुत्व समग्र मानवीय अनुभूति है। आस्तिकता हिन्दू जीवन की मूल प्रकृति है। हिन्दू होना परिपूर्ण लोकतंत्री होना है। हिन्दू सभी विचारों का आदर करते हैं।

हिन्दू धर्म वैदिक धर्म का विकास है। हिन्दू होना भारतीय जीवनशैली है। इस्लाम और ईसाईयत पंथ हैं। वे भारत के बाहर विकसित हुए। भारत में उनका परिचय हिन्दू धर्म से हुआ। हिन्दुओं के लिए भी इस्लाम व ईसाईयत सर्वथा नए विश्वास थे। भारतीय जनता का एक हिस्सा इस्लाम व ईसाईयत को भी धर्म कहता है,लेकिन हिन्दू धर्म ईसाईयत या इस्लामी पंथिक विश्वास जैसा नहीं है। ईसाईयत और इस्लाम में एक ईश्वर, एक देवदूत या पैगम्बर और एक पवित्र पुस्तक के प्रति विश्वास की धारणा है। हिन्दू धर्म किसी एक

हृदय नारायण दीक्षित
पूर्व विधानसभा अध्यक्ष उ.प्र.

दर्शन और वैज्ञानिक विवेक से हिन्दुओं ने विश्व वरेण्य संस्कृति का विकास किया। इसका ध्येय विश्व का लोकमंगल रहा है। हिन्दू धर्म जगत की व्यवस्था को बनाए रखने की आचार संहिता है। धर्म का संवर्द्धन और पालन प्रत्येक भारतवासी का कर्तव्य है। हिन्दू मन पूरे विश्व को परिवार मानता है। प्रकृति के अंश हैं हम सब।

पवित्र पुस्तक या देवदूत से बंधा नहीं है। कुछ विद्वान भारत में सभी धर्मों में समन्वय की बातें करते हैं। वे इस्लाम और ईसाईयत को भी धर्म कहते हैं। सच यह नहीं है। पंथ, मत, मजहब और रिलीजन अनेक हैं। धर्म एक है। इसे सनातन धर्म भी कहते हैं। इसे वैदिक धर्म भी कहते हैं। भारत में धर्म और धार्मिक विकास की यात्रा मजेदार है। यहां दर्शन और वैज्ञानिक विवेक का जन्म पहले हुआ और धर्म संहिता का विकास बाद में। जिज्ञासा और प्रश्नाकुलता हिन्दू दर्शन की विशेषता है। यहां साधारण हिन्दू भी आस्था पर प्रश्न करते हैं और संवाद भी। प्रश्नाकुलता और उदारता हिन्दू समाज की बड़ी पूंजी है। सबके प्रति बंधुभाव हिन्दू की प्रकृति है। ऐसा उदार हिन्दू समाज हिंसक नहीं हो सकता।

हिन्दू विचार में प्रकृति शाश्वत है। प्राकृतिक नियम शाश्वत होते हैं। प्रकृति सुंदर है। आनंदरस से भरी पूरी है। यह सत्य है। शिव है। कल्याणकारी है। इसी शिव और सुंदर का संवर्द्धन हम सबका कर्तव्य है। यह प्रतिपल सृजनशील है। नया आता है। अरुण होता है। तरुण होता है। गृह नक्षत्र सुनिश्चित नियम में गतिशील रहते हैं। प्रकृति के गोचर प्रपंचों में हिंसा नहीं है। वैदिक पूर्वजों ने प्रकृति के संविधान को 'ऋतु' कहा है। ऋतु वैज्ञानिक अनुभूति है और हिन्दू प्रतीति है। हिन्दू दृष्टि में प्रकृति की शक्तियां उपास्य हैं। इन्द्र, अग्नि, पृथ्वी, पर्जन्य, मरुत, रूद्र आदि अनेक वैदिक देवता हैं। वरुण देवता प्राकृतिक नियमों के संरक्षक-ऋताव हैं। हिन्दू विश्वास में देवता भी नियम पालन करते हैं। मरुत वायुदेव भी नियमानुसार गतिशील ऋतजाता हैं (ऋ०3-15-11)। हिन्दू आस्तिकता में किसी भी शक्तिशाली मनुष्य या देवता को नियम पालन न करने की छूट नहीं है। ऋतु के संरक्षक शक्तिशाली वरुण को भी नहीं।

ऋग्वेद के अनुसार धरती और आकाश वरुण के नियम से धारण किए गए हैं-वरुणस्य धर्मणा (6-70-1)। ऐसे अनुभवजन्य विश्वास में हिंसा की जगह नहीं है। प्राकृतिक नियमों का धारण करना धर्म है। बताते हैं कि शक्तिशाली वरुण ने सूर्य का मार्ग निर्धारित किया है। यह है ऋतु नियम। सूर्य ने यह नियम पालन किया। यह हुआ सूर्य का धर्म। वैदिक काल के बाद ऋतु और धर्म एक ही अर्थ में कहे जाने लगे। ऋतु मार्गदर्शी है। इसके अनुसार कर्म करना धर्म है। धर्मानुसार कर्म में हिंसा नहीं। विष्णु बड़े देवता हैं। उन्होंने तीन पग चलके पूरी धरती नाप ली। ऋग्वेद के अनुसार वे धर्म धारण करते हुए तीन पग चले।

सूर्य, सविता देवता हैं। वे भी द्युलोक, अंतरिक्ष और पृथ्वी को धर्मानुसार प्रकाश से भरते हैं। (4-53-3) प्रजापति सत्यधर्मा हैं (10-121-9) सूर्य भी सत्यधर्मा हैं। प्रकृति की सभी शक्तियां ऋतुबद्ध धर्म आचरण करती हैं। इसलिए हिन्दुओं का आचरण भी नियमबद्ध होता है। सुख आनंद का आधार सत्य है। सत्य नित्य है। सत्य बोलना धर्म है। वैदिक काल से ही झूठ के लिए 'अनृत' शब्द प्रयुक्त होता रहा है। ऋतु सत्य है। अनृत झूठ है। पूर्वजों ने मानव समाज के लिए नियमों का विकास किया। देशकाल के अनुसार इसमें नया जुड़ता रहा है। काल बाह्य छूटता रहा है। इसी आचार संहिता का नाम धर्म पड़ा। हिन्दू धर्म सतत् विकासशील है। हिन्दू ईश्वर को भी मानने या न मानने के लिए स्वतंत्र हैं। बृहदारण्यक उपनिषद् (2-5-11) में कहते हैं, ''धर्म सभी भूतों का मधु है। समस्त भूत इस धर्म के मधु हैं।" इसी मधु का नाम हिन्दुत्व है। हिन्दू मन स्वाभाविक ही उदार है।

दर्शन और वैज्ञानिक विवेक से हिन्दुओं ने विश्व वरेण्य संस्कृति का विकास किया। इसका ध्येय विश्व का लोकमंगल रहा है। हिन्दू धर्म जगत की व्यवस्था को बनाए रखने की आचार संहिता है। धर्म का संवर्द्धन और पालन प्रत्येक भारतवासी का कर्तव्य है। हिन्दू मन पूरे विश्व को परिवार मानता है। प्रकृति के अंश हैं हम सब। प्रकृति में रहते हैं। इसी के अंगभूत घटक हैं। प्रकृति से हमारे व्यवहार की आत्मीयता भी हिन्दुत्व है। हिन्दू संपूर्ण अस्तित्व के प्रति सत्यनिष्ठ हैं। कठोपनिषद् में नचिकेता और यम के बीच प्रश्नोत्तर हैं। नचिकेता ने यम से पूछा, "जो धर्म से पृथक हैं, अधर्म से पृथक हैं, भूत भविष्य से भी पृथक हैं, कृपा कर के आप मुझे वही बताइए।" यहां दिक्काल से परे किसी अमृत तत्व की जिज्ञासा है। हिन्दू दिक्काल से परे भी सोचते रहे हैं। धर्म राष्ट्रजीवन की आचार संहिता है। इस आचार संहिता का विकास हजारों वर्ष की साधना से हुआ है। नचिकेता धर्म अधर्म और देशकाल-भूत भविष्य से परे सम्पूर्ण सत्य का जिज्ञासु है।

हिन्दुओं ने वैदिक काल में ही सभा और समितियों का विकास कर लिया था। सभा में मधुर बोलना उच्चतर जीवन मूल्य है। सभा के योग्य लोग सभ्य कहे जाते थे। लोकसभा पवित्र सदन है। कार्यवाही के नियम हैं। अध्यक्षीय आसन का सम्मान सभी सदस्यों का कर्तव्य है। इसी पवित्र सदन में प्रधानमंत्री को नमस्कार करते लोकसभा अध्यक्ष के झुकने की व्याख्या की गई। इस व्याख्या ने भारत का मन आहत किया है। वरिष्ठों का सम्मान हिन्दू संस्कृति का महत्वपूर्ण अंश है। ऋग्वेद में कहा गया है, "नमः ऋषभ्या, पूर्वेभ्यः, पूर्वजेभ्यः, पथिकृभ्यः-ऋषियों को नमस्कार, हमसे पूर्व जन्मे लोगों को नमस्कार, पूर्वजों को नमस्कार और पथ प्रदर्शक को नमस्कार है,लेकिन पवित्र संसद में झुककर नमस्कार का मजाक बनाया गया। यह आहतकारी है।

भारतीय दर्शन एवं संत परंपरा

भारतीय दर्शन एवं संत परंपरा में विविध शंकराचार्य, गिरी, संत, संन्यासी, तपस्वी, ऋषि, मुनि, यति, नाथ, जोगी, मंहत और भी बहुत कुछ है। मठ, मढ़ी, आश्रम भी है। अखाड़ा परिषद जहां से प्रमाणित साधु कुंभ के उपरांत निकलते हैं, ऐसी सुनियोजित व्यवस्था है फिर भी कंवल बाबा, चटनी बाबा, भोले बाबा साकार हरी जैसे बाबाओं के दरबार भी हरे-भरे रहते हैं। हाथरस कांड गवाही देते हुए कह रहा है कि एक सामान्य सिपाही लाखों लोगों का भगवान बन गया। लाखों अनुयायी चरण धूल के लिए व्यग्र होते हुए अपने प्राण भी गवां देते हैं। ऐसे दरबार और लाखों अनुयायी पोल खोलते हैं। हमारी सामाजिक एवं धर्म व्यवस्था की। आज जब भारत बुलेट ट्रेन, सुपरसोनिक वायुयानों और तकनीकी प्रगति के युग का दावा ठोंक रहा है,उस देश में लाखों लोग किसी के पैरों की धूल लेकर कृतकृत्य हुए जा रहे हैं। चमत्कारी पानी संतान प्राप्ति की दिव्य औषधि बना हुआ है।

भारत जैसे विचारवान देश में इस प्रकार की विवेकहीन धार्मिकता या अंधभक्ति कई बिंदुओं की ओर इशारे कर रही है। जैसे-जैसे भौतिक व्यवस्थाएं संपन्न हुई हैं वैसे-वैसे मानसिक जटिलताएं बढ़ती गई हैं।

प्रियदर्शिनी दिव्या भारद्वाज
स्वतंत्र विचारक, उझानी, बदायूं

भारत जैसे विचारवान देश में इस प्रकार की विवेकहीन धार्मिकता या अंधभक्ति कई बिंदुओं की ओर इशारे कर रही है। जैसे-जैसे भौतिक व्यवस्थाएं संपन्न हुई है वैसे-वैसे मानसिक जटिलताएं बढ़ती गई हैं। इन जटिलताओं का आसन समाधान पाने के लिए अल्प शिक्षित या अशिक्षित वर्ग इन फर्जी बाबाओं के दरबार में चक्कर काटता है। अधिकांश भीड़ ग्रामीण महिलाओं की मिलेगी जो अपनी छोटी-छोटी शंकाओं के समाधान इन दरबारों में ढूंढने पहुंच जाती हैं। ये लोग बहुत छोटे से दायरे का ही जीवन देखते व समझते हैं। ज्यादा बड़ी-बड़ी जटिल पौराणिक बाते, धर्मवेत्ताओ के आख्यान प्रवचन समझने में इन्हें मुश्किल लगती है,चूंकि इनका अधिकांश समय बुद्धि आधारित कार्य पर न होकर श्रम पर आधारित होता है। ये बाबा उनके इसी अल्प ज्ञान का लाभ उठाकर आसान शब्दों में लच्छेदार बातें पेश कर देते हैं,उन्ही के जीवन के उदाहरणों को सुनाकर लोकप्रियता हासिल कर लेते हैं। समस्या ये है कि भारत जैसे देश में असली संत, नकली साधु, कथावाचक, सरस कथावाचक, मोटिवेशनल स्पीकर,ओझा तांत्रिक, सिद्धि वाले बाबा जी, गाने वाले बाबाजी, जेल वाले बाबाजी, तेल वाले बाबा जी सबके पास उनकी सधी सधाई श्रोता पार्टी है। सब "मामेकम शरणं व्रज"(केवल मेरी शरण में आ जाओ) कहते हुए भक्त गढ़े जा रहे हैं। लाखों लोग अपना काम धाम छोड़कर इन बाबाओं का प्रताप बढ़ा रहे हैं। इससे इतना तो स्पष्ट होता है कि ये बाबागिरी एक मनोवैज्ञानिक खेल है। इस मनोवैज्ञानिक खेल का प्रत्यक्ष-अप्रत्यक्ष लाभ, प्रभाव राजनीति पर भी है।

भारत का आदमी इतना खाली हो चुका है कि अपने जीवन की समस्या स्वयं न सुलझाकर, कहीं भी उलझने को तैयार हो जाता है। तुलसीदास जी तो कह ही गए थे "पंडित सोई जो गाल बाजवा।" और ये सारे बाबा काबा, तरह-तरह के वाचक अपने विचार को इनके माध्यम से विचारधारा बनाने की महत्वाकांक्षा हासिल कर लेते हैं। भारत जैसे देश में सामाजिक जागरूकता की दिशा में बड़े प्रयास चाहिए। धर्म के नाम पर होती सांस्कृतिक होड़, आर्थिक प्रदर्शन की होड़ रोकनी होगी। जिस किसी के अधिक फॉलोअर हैं ऐसे व्यक्ति कभी भी समाज के लिए "हर्ड पॉइजनिंग" (भीड़ के कानों में जहर घोलने) जैसे कार्य कर सकते हैं। इन पर अंकुश लगाना अत्यंत आवश्यक है।

बिहार के इंजीनियरों से श्रेष्ठ निर्माता त्रेतायुग के वानर थे

अरविन्द त्रिपाठी
कानपुर

रामायण का पुल, जिसे 'सेतु बंध' के रूप में जाना जाता है, साहस और दृढ़ संकल्प का एक वसीयतनामा था। यह केवल एक भौतिक संबंध नहीं था, बल्कि ईश्वरीय इच्छा और भक्तों के अटूट संकल्प का प्रकटीकरण था।

पुल पर चलकर-पुल पार होते हैं, न कि नदी। 'सुशासन बाबू' के राज में विगत पंद्रह दिनों के अंतराल में समय और दूरी को पार करने के लिए बने बिहार की विभिन्न नदियों के ग्यारह पुल ढह गए। यह चौंका देने वाली ऐसी घटनाओं का विस्फोटक सिलसिला है,जिसने न केवल राज्य और वहां की सरकार, प्रशासन के साथ-साथ पूरे लोक निर्माण विभाग और तकनीकी व्यवस्था को हिला दिया,बल्कि मानवीय भावना को भी गहराई से झकझोर दिया। इससे विश्व में बिहार की इंजीनियरिंग और मेधा पर गंभीर सवाल उठे हैं।

राजनीतिक हलकों में ऐसा ध्वनित होता रहता है कि वर्तमान केन्द्रीय सरकार राम राज्य के उच्चादर्शों को प्रतिमान मानते हुए कार्य कर रही है। बिहार की सरकार उसी राम राज्य का मजबूत हिस्सा है। त्रेतायुगीन कथाओं के इतिहास में अंकित रामायण के महाकाव्य में भी एक भव्य पुल मौजूद है। भगवान राम की सेना के दो वानर बंधुओं नल और नील के मार्गदर्शन में वानर सेना द्वारा निर्मित पुल ने भारत और श्रीलंका की भूमि को जोड़ा, जिससे विशाल समुद्र को पार करके राक्षसराज रावण की लंका के द्वीप साम्राज्य तक पहुंचा जा सका। न केवल चट्टानों और गारे से,बल्कि भक्ति की इच्छा और विश्वास की शक्ति से बनाया गया यह पुल आज भी उद्देश्य और आस्था के मिलन का प्रतीक माना जाता है।

बिहार के हृदय में पुलों की एक गहरी कहानी है, जहां मिथकों की प्राचीन प्रतिध्वनियां और आधुनिक समय की वास्तविकताएं आपस में टकराती हैं। इस कहानी का रिश्ता बिहार से यूं कायम होता है कि बिहार की बेटी जगदंबा सीता के लिए हजारों साल पहले एक पुल बनाया गया था। राक्षसराज रावण ने उनका पंचवटी से अपहरण कर लिया और लंका ले गया,जिसके बाद उनके स्वामी भगवान श्रीराम ने उन्हें बचाने के लिए अदम्य धैर्य और साहस के साथ वीरतापूर्ण अभियान शुरू किया। शक्तिशाली हनुमान के नेतृत्व में वानर सेना ने राम के प्रति अपनी अटूट निष्ठा और न्याय के प्रति अपनी भक्ति से प्रेरित होकर विशाल महासागर पर पुल बनाने का महत्वपूर्ण कार्य किया। यह पुल हजारों साल बाद भी मिथ और विज्ञान के बीच आज भी देखा जा सकता है, जिसके अस्तित्व पर समय-समय पर सवाल खड़े किए गए।

अब इसकी तुलना आधुनिक बिहार के पुलों से करें,जहां इंजीनियरिंग बुनियादी ढांचे और स्थिरता की चुनौतियों का सामना करती है। आवागमन और प्रगति को सुविधाजनक बनाने के लिए सावधानीपूर्वक डिजाइन के बाद बने ग्यारह पुल अब टूट और बिखर गए हैं। इन्हें बनाने के लिए टेंडर जारी करने से लेकर तमाम विशेषज्ञ समितियों की ओर से चरणवार जांचा-परखा और मंजूर किया गया,लेकिन तकनीकी विफलताओं और पर्यावरणीय तनावों में निहित होने के बावजूद, इन पुलों के ढहने के कारण मानवीय प्रयास और नश्वर सरलता की सीमाओं की गहरी कहानी को प्रतिध्वनित करते हैं।

रामायण का पुल, जिसे 'सेतु बंध' के रूप में जाना जाता है, साहस और दृढ़ संकल्प का एक वसीयतनामा था। यह केवल एक भौतिक संबंध नहीं था,बल्कि ईश्वरीय इच्छा और भक्तों के अटूट संकल्प का प्रकटीकरण था। माता सीता और प्रभु राम के प्रति अपने प्रेम और निष्ठा से प्रेरित वानर सेना ने इस चमत्कार को बनाने के लिए अथक परिश्रम किया। उनके प्रयासों को एक ही उद्देश्य ने प्रेरित कियाः एकजुट होना और बचाव करना, विशाल महासागर द्वारा उत्पन्न दुर्जेय चुनौती को पार करना।

इसके विपरीत बिहार के पुल अपनी इंजीनियरिंग क्षमता के बावजूद अपने डिजाइन से परे की ताकतों के सामने झुक गए। भूविज्ञान, जलवायु और शायद अपेक्षाओं (इसे भ्रष्टाचार भी पढ़ सकते हैं) के बोझ की जटिलताएं उन पर भारी पड़ीं। फिर भी इन पुलों का जन्म भी उद्देश्य से हुआ था-समुदायों को जोड़ना, व्यापार को सुविधाजनक बनाना, जीवन को ऊपर उठाना। तो फिर रामायण के पुल को आज के बिहार के पुलों से क्या अलग करता है? यह केवल इस्तेमाल की गई सामग्री या इस्तेमाल की गई तकनीक नहीं है,बल्कि इरादे का सार और भावना की गहराई है। सेतुबंध का पुल अटूट विश्वास और धार्मिकता की खोज की नींव पर बनाया गया था। यह इस विश्वास का प्रमाण था कि समर्पण और एकता के माध्यम से असंभव को भी जीता जा सकता है। इसके विपरीत, बिहार के पुलों को विशेषज्ञता और आधुनिक तकनीक से तैयार किया गया था, लेकिन उन्हें ऐसी चुनौतियों का सामना करना पड़ा, जिसने मानव निर्माण की नाजुकता को उजागर किया। वे हमें याद दिलाते हैं कि प्रगति और नवाचार के बीच, एक विनम्र सत्य छिपा है प्रकृति की दुर्जेय शक्तियों के सामने हमारी रचनाओं की नश्वरता।

बिहार इन पुलों के ढहने के बाद के हालात से जूझ रहा है। यह न केवल इंजीनियरिंग की कमियों पर,बल्कि इतिहास और मिथक के स्थायी सबक पर भी विचार करने का समय है। रामायण का पुल एक कालातीत प्रकाश स्तंभ की तरह खड़ा है,जो हमें याद दिलाता है कि सच्ची महानता केवल निर्माण के कार्य में नहीं है, बल्कि इसे चलाने वाले लचीलेपन और उद्देश्य की भावना में है। बिहार में ग्यारह पुलों की कहानी में हम मानवीय महत्वाकांक्षा के द्वंद्व को देखते हैं,जहां निर्माण की इच्छा का सामना अस्तित्व की कठोर वास्तविकताओं से होता है। फिर भी इस चिंतन में आशा है कि जो कुछ गिर गया है उसके खंडहरों से, हम इस बात की गहरी समझ के साथ पुनर्निर्माण कर सकते हैं कि न केवल भौतिक खाई को पाटना,बल्कि समझ और भावना के अंतराल को भी पाटना क्या होता है,जो हमें एक सभ्यता के रूप में एकजुट करते हैं।

अच्छा स्वास्थ्य ही सबसे बड़ा धन

हमारे ऋषि-मुनि पूर्वज, वैज्ञानिक, शात्र-पुराण और हमारा अनुभव सब प्रमाणिक तौर पर यह वाक्य कहते हैं- "प्रथम सुख निरोगी काया" "स्वास्थ्य एक अनमोल रत्न है", "हेल्थ इज वेल्थ" आदि। हमारा मुस्कुराता हुआ तेजमय चेहरा ही हमारे उत्तम स्वास्थ्य का दर्पण होता है। आपके चेहरे पर प्रसन्नता और खुशी सभी नजर आएगी जब आपका शरीर एक दम स्वास्थ्य और फिट होगा। हमारे इस नश्वर शरीर में यदि कहीं भी किसी भी अंग में थोड़ी सी भी परेशानी एवं पीड़ा है तो उतने से ही हम बेचैन हो जाते हैं। संसार की सारी खुशियां त्योहार, उत्सव और हर्षोल्लास उस व्यक्ति के लिए व्यर्थ व निरर्थक हैं,जिसके तन में कोई रोग लगा है। उसको कोई भी आनंद सुहाता नहीं है। उसको किसी भी आनंद में आनन्द नहीं मिल सकता और यदि आपका तन-मन स्वस्थ है तो छोटी सी खुशी में भी आप झूमने लगेंगे। आपके स्वस्थ चेहरे पर प्रसन्नता का भाव और तेज दूर से ही झलकता नजर आएगा।

जगपाल सिंह भाटी
बरेली

आज की इस मिलावटी दौर में स्वास्थ्य को स्वस्थ रखना बेहद कठिन और चुनौतीपूर्ण हो गया है। लाभ, लोभ, लालच और विलासिता के इस दौर में प्रत्येक व्यक्ति अपने पैरों पर कुल्हाड़ी चला रहा है। हर कोई अपने-अपने फायदे के लिए एक दूसरे को धोखा दे रहा है, जिसकी वजह से शुद्ध वस्तुएं मिलना असंभव सा हो गया है। यहां तक आज के समय में हवा और पानी भी जहरीले हो चले हैं। इस बेहद नाजुक दौर में निरोग स्वस्थ रहना कठिन हो गया है। बच्चा, जवान और बूढ़ा हर कोई आज दवा पर निर्भर हो गया है। मोटापा हाई ब्लड प्रेशर, शुगर कब्ज, अनिद्रा, कमजोरी, नजर कमजोर होना एवं समय से पूर्व बूढ़ा दिखना जैसे फैशन बन गया है। हम कुछ दैनिक नियमों से काफी हद तक अपने आप को स्वस्थ रख सकते हैं। नियमित रूप से कम से कम 15 मिनट तक योग, व्यायाम, प्राणायाम या सुबह का टहलना जरूर करें।

प्रातः उठने के पश्चात सबसे पहले आंखों पर ताजे पानी से छप्पा लगाए इससे आखें स्वस्थ रहतीं हैं। सुबह खाली पेट दो गिलास गुनगुना या ताजा पानी अवश्य पिएं। नहाने से पहले और खाने के बाद पेशाब अवश्य जाएं। पानी पीकर तुरंत बाद पेशाब नहीं जाना चाहिए और पेशाब करने के तुरंत बाद पानी नहीं होना चाहिए। खड़े होकर भी पानी न पिएं। लघु शंका (पेशाब) और दीर्घ शंका (लेट्रीन) करते समय अपने दातों को दबाकर रखें। दांत मजबूत और स्वस्थ रहेंगे। कुछ भी खाने के बाद और सोने से पूर्व कुल्ला अवश्य करें। सोने से पूर्व एक गिलास दूध या पानी पीकर सोने से नींद अच्छी आती है। हमेशा पूर्व और दक्षिण दिशा में सिर करके सोना चाहिए। आपका भोजन अधिक से अधिक सादा, हल्का, कम और प्रकृति के अनुकूल होना चाहिए। भोजन प्रसन्न मुद्रा में और चबा-चबा कर करें। अतः आप अपने स्वास्थ्य के प्रति सदैव सचेत और सतर्क रहें, क्योंकि अच्छा स्वास्थ्य ही सबसे बड़ा धन है।

ब्रह्म से मिलन का महापर्व

पुरी रथ यात्रा का त्योहार भगवान जगन्नाथ को समर्पित है। ऐसा माना जाता है कि जो व्यक्ति इस पुरी रथ यात्रा में पूरी श्रद्धा से भाग लेता है, वह जन्म-मृत्यु के चक्र से मुक्त हो जाता है। भगवान जगन्नाथ के रथ पर सवार होने का एक दर्शन ही बहुत शुभ माना जाता है। इसके साथ ही काम, क्रोध और लोभ से छुटकारा मिलता है। पुरी में होने वाली रथ यात्रा सबसे भव्य आयोजनों में से एक है, जो दुनियाभर से पर्यटकों को आकर्षित करती है। उत्सव के दिन तीन देवताओं की पूजा की जाती है, उनमें भगवान बलभद्र, जो भगवान जगन्नाथ के बड़े भाई हैं, सुभद्रा, जो भगवान जगन्नाथ और भगवान बलभद्र की बहन हैं और भगवान जगन्नाथ शामिल हैं।

प्रो. विवेकानंद तिवारी
अध्यक्ष, आंबेडकर पीठ एचपीयू, शिमला

प्रत्येक देवता के पास एक रथ है। भगवान बलभद्र के रथ में 16 पहिए हैं, जबकि भगवान जगन्नाथ के रथ में 18 पहिए हैं। इसी तरह सुभद्रा के रथ में 14 पहिए हैं। भक्तगण जगन्नाथ मंदिर से भगवान कृष्ण, भगवान बलभद्र और सुभद्रा की मूर्तियों को गुंडिचा मंदिर ले जाते हैं। फिर मूर्तियों को रथों में स्थापित किया जाता है। पुजारी स्नान पूर्णिमा मनाते हैं, जो एक प्रथा है जिसमें तीन मूर्तियों को पानी (109 बाल्टी) से नहलाया जाता है। नहाए गए मूर्तियों को जुलूस के दिन तक अलग रखा जाएगा। इस आयोजन को अंसारा कहा जाता है। ओडिशा के शाही उत्तराधिकारी चेरा पहरा की रस्म निभाते हैं। राजा देवताओं को ले जाता है और चेरा पहरा के आयोजन के दौरान उन्हें रथों पर रखता है। पुरी रथ यात्रा उत्सव की शुरुआत विशेष प्रार्थना और अनुष्ठानों के साथ देवताओं के आह्वान से होती है और इसे 'रथ प्रतिष्ठा' के नाम से जाना जाता है। इसके बाद तीन मुख्य देवता, देवी सुभद्रा, भगवान जगन्नाथ और भगवान बलभद्र को उनके संबंधित रथों में बैठाया जाता है। देशभर से भक्त भगवान के रथ को खींचने की उत्कट इच्छा के साथ आते हैं, क्योंकि यह कार्य बहुत पवित्र माना जाता है। रंग-बिरंगी शोभायात्रा ढोल, तुरही या ढोल पर बजने वाले भक्ति गीतों की ध्वनि के साथ आगे बढ़ती है। जुलूस अंत में गुंडिचा मंदिर पहुंचता है जिसे भगवान जगन्नाथ की मौसी का निवास माना जाता है। इस त्योहार को 'घोष यात्रा','दशावतार यात्रा', 'नवदिन यात्रा' या 'गुंडिचा यात्रा' के नाम से भी जाना जाता है। पुरी रथ यात्रा उत्सव एकीकरण और समानता का प्रतीक है। यह उन दुर्लभ त्योहारों में से एक है, जो सभी प्रकार के भेदभावों से ऊपर है। यहां तक कि मुसलमान भी इस अद्भुत रथ उत्सव में भाग लेते हैं। इस परंपरा की शुरुआत तब होती है जब राजा इंद्रद्युम ने जगन्नाथ, बलभद्र और सुभद्रा की मूर्तियां बनवाई तो रानी गुंडिचा ने मूर्तियां बनाते हुए मूर्तिकार विश्वकर्मा और मूर्तियों को देख लिया जिसके चलते मूर्तियां अधूरी ही रह गई तब आकाशवाणी हुई कि भगवान इसी रूप में स्थापित होना चाहते हैं। इसके बाद राजा ने इन्हीं अधूरी मूर्तियों को मंदिर में स्थापित कर दिया। उस वक्त भी आकाशवाणी हुई कि भगवान जगन्नाथ साल में एक बार अपनी जन्मभूमि मथुरा जरूर आएंगे। स्कंदपुराण के उत्कल खंड के अनुसार राजा इंद्रद्युम ने आषाढ़ शुक्ल द्वितीया के दिन प्रभु के उनकी जन्मभूमि जाने की व्यवस्था की। तभी से यह परंपरा रथयात्रा के रूप में चली आ रही है। एक दूसरी कथा भी जिसके अनुसार सुभद्रा के द्वारिका दर्शन की इच्छा पूरी करने के लिए श्रीकृष्ण और बलराम ने अलग-अलग रथों में बैठकर यात्रा की थी। सुभद्रा की नगर यात्रा की स्मृति में ही यह रथयात्रा पुरी में हर साल होती है। इस रथयात्रा के बारे में स्कंद पुराण, नारद पुराण, पद्म पुराण और ब्रह्म पुराण में भी बताया गया है। इस भव्य रथ उत्सव को देखने के लिए हर साल दस लाख से अधिक तीर्थयात्री पुरी आते हैं।

शिक्षा में नई व्यवस्थाओं की चुनौतियां

हाल ही में विश्वविद्यालय अनुदान आयोग के द्वारा एक नई व्यवस्था को मंजूरी दी गई है। यह नई नीति उच्च शिक्षण संस्थानों एवं विश्वविद्यालयों में प्रवेश को लेकर बनाई गई है एवं आयोग ने इसे सत्र 2024-25 से ही लागू करने के निर्देश दिए हैं। इस नीति के अनुसार विदेशी विश्वविद्यालयों की तर्ज पर भारतीय विश्वविद्यालयों एवं उच्च शिक्षण संस्थानों में विद्यार्थियों को वर्ष में दो बार प्रवेश का मौका दिया जाएगा। सत्र में प्रथम बार प्रवेश जुलाई-अगस्त में तथा दूसरी बार जनवरी-फरवरी में होंगे।

वर्तमान में लागू व्यवस्था के अंतर्गत विश्वविद्यालयों एवं उच्च शिक्षण संस्थानों में दाखिले की प्रक्रिया वर्ष में केवल एक बार अर्थात जुलाई-अगस्त में होती है। नई व्यवस्था को लागू करने एवं इससे संबंधित समस्त इंतजामात सुनिश्चित करने के लिए विश्वविद्यालय अनुदान आयोग के द्वारा उच्च शिक्षण संस्थानों को स्पष्ट रूप से निर्देश दिया गया है। उल्लेखनीय है कि यूजीसी के द्वारा प्रवेश नीति संबंधी यह निर्णय ऐसे समय पर लिया गया है, जबकि सभी उच्च शिक्षण संस्थानों में प्रवेश प्रक्रिया जोरों से चल रही है। नवीन व्यवस्था को लागू करने के पीछे यूजीसी का तर्क यह है कि इस पद्धति के लागू हो जाने से उच्च शिक्षण संस्थानों में दाखिले से संबंधित दिक्कतें दूर हो जाएंगी। किन्हीं कारणों से यदि कोई विद्यार्थी जुलाई-अगस्त में दाखिला लेने से चूक

शिशिर शुक्ला
असिस्टेंट प्रोफेसर शाहजहांपुर

सभी चुनौतियों के भली-भांति विश्लेषण के उपरांत ही ऐसी व्यवस्थाएं लागू की जानी चाहिए ताकि शिक्षण व्यवस्था पूरी तरह से निर्बाध एवं व्यवस्थित बनी रहे।

जाता है तो वह पुनः जनवरी-फरवरी में यह अवसर प्राप्त कर सकेगा। नतीजतन उसे अपने पूरे साल का नुकसान नहीं उठाना पड़ेगा एवं उसकी शिक्षा बिना किसी व्यवधान के आगे बढ़ती रहेगी। इससे पूर्व भी यूजीसी के द्वारा ऑनलाइन एवं दूरस्थ शिक्षा में प्रवेश को लेकर यह व्यवस्था लागू की गई थी। उपलब्ध आंकड़े बताते हैं कि वर्ष 2022 में ऑनलाइन कोर्स में जुलाई सत्र में 19.73 लाख, जबकि जनवरी सत्र में 4.28 लाख प्रवेश हुए थे। स्पष्ट है कि विद्यार्थियों की एक अच्छी खासी संख्या ने संबंधित पाठ्यक्रमों में जनवरी सत्र में प्रवेश लिया था। ऐसी स्थितियों को देखते हुए ही नियमित पाठ्यक्रमों में भी दो बार प्रवेश लेने की व्यवस्था को लागू करने का फैसला लिया गया है। यद्यपि यूजीसी का निर्देश है कि इस नियम को लागू किए जाने से पहले उच्च शिक्षण संस्थानों को शिक्षक-विद्यार्थी अनुपात, बुनियादी ढांचा इत्यादि की जानकारी यूजीसी को देनी होगी। निस्संदेह यह व्यवस्था विद्यार्थियों के हित में है, क्योंकि प्रायः ऐसे मामले सामने आए हैं, जिनमें विद्यार्थी जानकारी के अभाव में किसी बीमारी की वजह से अथवा पिछली परीक्षा का परिणाम देर में आने की वजह से अगली कक्षा में प्रवेश लेने से चूक जाता था। नतीजा यह होता था कि विद्यार्थी को एक बार चूकने के उपरांत पुनः अपना प्रवेश सुनिश्चित करने के लिए पूरे साल इंतजार करना पड़ता था, जिससे उसका समय बर्बाद हो जाया करता था। प्रवेश संबंधी नई व्यवस्था के लागू हो जाने के बाद इन सभी दिक्कतों से छुटकारा मिल जाएगा।

इसी प्रकार शिक्षा मंत्रालय के द्वारा सत्र 2025-26 से दसवीं एवं बारहवीं की बोर्ड परीक्षाओं को भी वर्ष में दो बार कराए जाने के विचार पर सैद्धांतिक सहमति दे दी गई है। प्रथम बार परीक्षा फरवरी में एवं दूसरी बार अप्रैल में होगी। खास बात यह है कि विद्यार्थी के लिए दोनों ही परीक्षाओं में शामिल होने का विकल्प खुला रहेगा। जिस परीक्षा में विद्यार्थी का प्रदर्शन बेहतर होगा, उस परीक्षा में विद्यार्थी के द्वारा प्राप्त किए गए स्कोर को ही उसका अंतिम स्कोर माना जाएगा। इस व्यवस्था से भी कहीं न कहीं विद्यार्थी का हित सुनिश्चित होगा। मान लीजिए कि किसी कारणवश विद्यार्थी का पेपर पहली परीक्षा में खराब हो जाता है तो उसके पास दूसरी परीक्षा का विकल्प हो जाने के कारण किसी भी तरह का तनाव उस पर हावी नहीं हो पाएगा, लेकिन जहां एक ओर इन नवीन व्यवस्थाओं को विद्यार्थियों के हित में माना जा रहा है तो वहीं दूसरी तरफ इनके सामने कुछ चुनौतियां भी हैं, जिनको अगर हल्के में लिया गया तो ये व्यवस्थाएं कहीं न कहीं नुकसानदेह भी साबित हो सकती हैं।

दो बार प्रवेश की व्यवस्था को लागू करने से पहले इस बात पर अवश्य मंथन किया जाना चाहिए कि कक्षाओं का संचालन किसी भी तरह से बाधित न हो एवं पाठ्यक्रम समय पर पूरा हो सके। दो बार प्रवेश लेने की सुविधा कहीं न कहीं विद्यार्थियों को लापरवाही की स्थितियों की ओर धकेल सकती है। यहां पर एक विकल्प यह हो सकता है कि ऐसी व्यवस्था केवल उन्हीं विद्यार्थियों के लिए लागू की जाए जो किन्हीं वाजिब कारणों की वजह से सत्र के आरंभ में प्रवेश लेने से चूक गए हैं। ठीक इसी प्रकार दो बार बोर्ड परीक्षाओं का आयोजित किया जाना भी विद्यार्थियों के तनाव को कम करने के साथ ही उन्हें एक सीमा से अधिक बेफिक्र बना सकता है एवं उनके अंदर यह प्रवृत्ति पैदा हो सकती है कि पहली परीक्षा में प्रदर्शन की ओर ध्यान कदापि न दिया जाए। इन सभी चुनौतियों के भली-भांति विश्लेषण के उपरांत ही ऐसी व्यवस्थाएं लागू की जानी चाहिए ताकि शिक्षण व्यवस्था पूरी तरह से निर्बाध एवं व्यवस्थित बनी रहे।

शिकायतों का तय समय सीमा के अंदर हो निस्तारण

तहसील सदर में मंडलायुक्त अमित गुप्ता की मौजूदगी में 140 शिकायतें आई, 5 का मौके पर हुआ निस्तारण

कार्यालय संवाददाता फर्रुखाबाद

अमृत विचार। मंडलायुक्त अमित गुप्ता की अध्यक्षता में तहसील सदर में संम्पूर्ण समाधान दिवस का आयोजन किया गया। संम्पूर्ण समाधान दिवस में राजस्व विभाग की 64, विकास विभाग की 09,पुलिस विभाग की 26,विद्युत विभाग की 06,चकबंदी विभाग की 03 व अन्य विभागों की 27 कुल 140 शिकायतें प्राप्त हुई, जिनमे से 05 शिकायतों का मौके पर निस्तारण किया गया।

मंडलायुक्त ने प्राप्त शिकायतों का शासन की मंशा के अनुरूप प्राथमिकता के आधार पर तय समय सीमा के अंदर निस्तारण करने के आदेश संबंधित अधिकारियों को दिये । इस अवसर पर मंडलायुक्त ने तहसील परिसर में पौधरोपण किया व उपस्थित किसानों एवं अन्य लोगों को पौधों का वितरण भी किया । उक्त कार्यक्रम में जिलाधिकारी डॉ वीके सिंह, मुख्य विकास अधिकारी अरविंद कुमार मिश्र, अपर पुलिस अधीक्षक, अपर जिलाधिकारी, मुख्य चिकित्सा अधिकारी, उपजिलाधिकारी सदर व संवंधित विभागों के अधिकारी उपस्थित रहे।

अमृतपुर में संपूर्ण समाधान दिवस का आयोजन एसडीएम रविन्द्र सिंह की अध्यक्षता मे किया गया। जिसमे कुल 47 शिकायतें आईं। 5 शिकायतों का मौके पर निस्तारण किया गया। कायमगंज में तहसील सभागार में उपजिलाधिकारी यदुवंश वर्मा के अध्यक्षता मे समाधान दिवस का आयोजन किया गया ।जिसमें सबसे ज्यादा शिकयाते राजस्व विभाग , बिजली विभाग व नगर पालिका से संबंधित शिकायते आई। कुल 69 शिकायतें आई जिसमें से दो शिकायतों का मौके पर ही निष्ठातारण कर दिया गया। इस मौके पर तहसीलदार विक्रम सिंह नायब तहसीलदार सर्जन कुमार, नायव तहसीलदार मनीष वर्मा, जितेंद्र बहादुर सिंह, खंड विकास अधिकारी सुनील कुमार ,प्रभारी निरीक्षक कोतवाली कायमगंज क्राइम इंस्पेक्टर राजेश कुमार सहित अन्य अधिकारी मौजूद रहे।

तहसील सदर में शिकायतें सुनते तथा स्कूल का निरीक्षण करते मंडलायुक्त अमित गुप्ता व अन्य। अमृत विचार

- पौधरोपण कर किसानों को बांटे गये पौधे, अधिक से अधिक पौधे रोपित करने को किया प्रेरित

मंडलायुक्त ने स्कूल पहुंच कर बच्चों को बांटीं चाकलेट

फर्रुखाबाद। मंडलायुक्त अमित गुप्ता ने प्राथमिक विद्यालय पुलिस लाइन का निरीक्षण किया ।निरीक्षण में विद्यालय में उन्हें 93 नामांकन के सापेक्ष 51 बच्चे ही मिले । मंडलायुक्त ने विद्यालय में उपस्थित बच्चों को चॉकलेट दी।तत्पश्चात मंडलायुक्त ने मिड डे मील में उपयोग किये जा रहे दाल, चावल, आटे व मसालों की गुडवत्ता को परखा । सभी मसालों को एयरटाइट डिब्बो में रखने के निर्देश दिये ।इसके पश्चात मंडलायुक्त ने गाड़ीखाना मोहल्ला फतेहगढ़ में विशेष संचारी रोग नियंत्रण अभियान के अंतर्गत किये जा रहे कार्यो का निरीक्षण । मंडलायुक्त ने नालियों की सफाई सही तरीके से करने व सिल्ट को नालियों के किनारे न रखने के निर्देश अधिशासी अधिकारी नगर पालिका को दिये । इस अवसर पर जिलाधिकारी डॉ वीकेसिंह मुख्य विकास अधिकारी अरविंद कुमार मिश्र उपस्थित व संवंधित अधिकारी मौजूद रहे।

दुकानदार पर मक्का का नकली बीज देने का आरोप

कायमगंज फर्रुखाबाद। मक्का का नकली बीज दे देने पर किसान को एक लाख की क्षति हुई है। मक्का की फसल तैयार होने के बाद जब उसमे एक भी भुट्टा नही आया ।बीज विक्रेता की इस ठगी की शिकायत किसान ने समाधान दिवस में व्यक्त की है। एसडीएम यदुवंश कुमार ने इस मामले को गम्भीरता से लेते हुए जांच लगा दी है अनिल राजूपत ने शमसाबाद तहसील कायमगंज के राहुल राजपूत से मक्का बीज के तीन पैकेट खरीदा था । मक्का के बीज को खेत में समय पर बुवाई की। फसल की पूरी लम्बाई हो गई लेकिन भुट्टा नहीं आया। किसान का कहना है कि फसल तैयार होकर बाजार में विक्रय हेतु जाती तो लगभग 1 लाख रुपये की होती। बीज विक्रेता की इस जालसाजी की शिकायत पीड़ित किसान ने समाधान दिवस में की। जिसपर उपजिलाधिकारी यदुवंश कुमार ने जांच लगाते हुए किसान को न्याय दिलाने का भरोसा दिया है।

उपजिलाधिकारी यदुवंश कुमार को मक्का की खराब फसल दिखाता पीड़ित।

दुधमुंहे बच्चे को लेकर फरियाद करने पहुंची महिला।

मुआवजे की मांग को लेकर समाधान दिवस में पहुंचे पीड़ित

फर्रुखाबाद । फर्रुखाबाद में नेशनल हाईवे 730 सी के चौड़ीकरण का काम जारी है। चार माह पहले शहर क्षेत्र में निर्माणधीन पुलिया में गिरकर दो युवकों की मौत हो गई थी। एक मृतक की पत्नी बच्चे के साथ समाधान दिवस में पहुंची। उसने बताया की कार्रवाई तो दूर मुआवजा भी नहीं दिया जा रहा है। दूसरे मृतक युवक के पिता ने भी मुआवजे की गुहार लगाई है। थाना कादरी निवासी रतनदीप सक्सेना की 3 मार्च 2024 को मसेनी के पास निर्माणधीन पुलिया में गिरकर मौत हो गई थी। उसी मोहल्ला निवासी धर्मेंद्र यादव की भी पुलिया में गिरकर घायल होने के बाद इलाज के दौरान मौत हो गई थी। शनिवार को मृतक रतनदीप की पत्नी पिंकी अपनी तीन माह के बेटी काव्या के साथ सदर तहसील पहुंची। वहीं धर्मेंद्र के पिता दूरबीन सिंह भी तहसील पहुंचे और गुहार लगाई। पिंकी ने बताया कि उनके पति की मौत के बाद कई बार शिकायत की लेकिन कोई कार्रवाई भी नहीं हुई न ही कोई मुआवजा दिया गया है। मौके पर मौजूद किसान यूनियन के जिला प्रवक्ता अजय कटिहार ने बताया कि इस संबंध में हाईवे के परियोजना निदेशक शिवम से बात की गई तो उन्होंने कहा कि जिला प्रशासन ने अभी तक लिखकर नहीं दिया है।

सांसद से फरियाद करते पीड़ित लोग। अमृत विचार

पीड़ितों ने सांसद से लगाई न्याय की गुहार

कार्यालय संवाददाता फर्रुखाबाद

- दो सगे भाइयों की हत्या का मामला
- सांसद ने पीड़ित पक्ष को न्याय दिलाने का दिया भरोसा

अमृत विचार। थाना जहानगंज क्षेत्र में दो सगे भाइयों की हत्या कर शव कुएं में फेंकने की घटना के 17 दिन बीतने के बाद भी खुलासा न होने पर सैकड़ों आक्रोशित ग्रामीणों और परिजनों ने भाजपा सांसद के घर पहुंच कर घटना का खुलासा करवाने की मांग की है। साथ ही पीड़तों ने कहा कि हमें जल्द से जल्द न्याय दिलाया जाये अन्यथा हम लोग मुख्यमंत्री के जनता दरबार में जाकर अपनी फरियाद करेंगे।

थाना क्षेत्र के गांव बन्थल शाहपुर में 19 जून को को दो सगे भाई गुलाब ,अजित पुत्र छविनाथ सिह खेत में खड़ी मक्का की फसल काटने गए थे। जब दोनों भाई देर रात घर नहीं पहुचे तो परिजनों ने खोजबीन की। दोनो के शव कुएं में पड़े मिले थे। मृतकों के भाई सुरजी ने दूसरे समुदाय के लोगों पर हत्या का आरोप लगाया था। घटना के 17 दिन बाद भी आरोपियों की गिरफ्तारी न होने पर आक्रोशित ग्रामीण और परिजन सांसद के घर न्याय मांगने पहुंचे। उन्होंने सांसद मुकेश राजपूत से आरोपितों की गिरफ्तारी कराने की मांग की। सांसद ने पीड़ित पक्ष को भरोसा दिलाया कि आरोपितों की गिरफ्तारी हर हाल में की जाएगी।

सपाइयों ने लगाये 1000 पौधे

कार्यालय संवाददाता फर्रुखाबाद

अमृत विचार। राष्ट्रीय नेतृत्व के निर्देश पर 1 जुलाई से 7 जुलाई तक चलने वाले पौधरोपण कार्यक्रम के तहत शनिवार को समाजवादी पार्टी के कई पदाधिकारियों ने अपने-अपने क्षेत्र में पौधरोपण किया। इस अवसर पर समाजवादी पार्टी के जिलाध्यक्ष चंद्रपाल सिंह यादव ने अंगूरी बाग स्थित अपने निवास पर पौधरोपण किया।

जिला उपाध्यक्ष मसरूर खान ने अपने साथियों के साथ मिलकर पौधा लगाया। वहीं जिला प्रवक्ता विवेक यादव ने भी अपने विद्यालय में एक नीम का पेड़ लगाया। विधानसभा अध्यक्ष छात्रसभा तस्लीम खान ने अपने साथियों के साथ पौधरोपण किया। सांस्कृतिक प्रकोष्ठ के जिला अध्यक्ष देव सिंह यादव ने अपने क्षेत्र में पौधरोपण किया। वहीं समाजवादी पार्टी के सह मीडिया प्रभारी विशाल यादव ने कमालगंज स्थित अपने गांव में पौधारोपण किया। इस अवसर पर जिलाध्यक्ष चंद्रपाल सिंह यादव ने कहा कि इस सप्ताह के पौधारोपण कार्यक्रम में शनिवार को छठवें दिन समाजवादी पार्टी के पदाधिकारियों ने लगभग 1000 से अधिक पौधारोपण किया है। वह समस्त पदाधिकारियों से अपील करते हैं कि ज्यादा से ज्यादा पौधरोपण करके इस पौधरोपण कार्यक्रम को राष्ट्रीय अध्यक्ष अखिलेश यादव के निर्देशों का पालन कर इसे सफल बनायें।

पौध रोपण करते सपा नेता। अमृत विचार

- राष्ट्रीय नेतृत्व के निर्देश पर 1 से 7 जुलाई तक चलने वाले पौधरोपण कार्यक्रम में रोपे पौधे

बिछाई गईं घटिया ईंट उखड़ाने का काम शुरू

फर्रुखाबाद। भाजपा सांसद मुकेश राजपूत की शिकायत के बाद इटावा-बरेली हाईवे पर हो रहे मानक के विपरीत निर्माण कार्य में बदलाव शुरू हो गया है। घटिया ब्रिक बिछाई गई थी। उसे उखाड़ कर नए सिरे से निर्माण कार्य प्रारंभ कर दिया गया है। सांसद मुकेश राजपूत ने हाईवे पर हो रहे घटिया निर्माण कार्य की शिकायत की थी। इसके परिणाम स्वरूप संबंधित अधिकारियों ने इस पर तुरंत कार्रवाई की है। शिकायत के अनुसार हाईवे पर बिछाई गई पेपर ब्रिक की गुणवत्ता बेहद खराब थी। अधिकारियों ने मौके पर पहुंचकर जांच की और अमानक ब्रिक को उखाड़ने का आदेश दिया। अब इस सड़क के पुनः निर्माण के लिए गुणवत्ता वाली सामग्री का उपयोग किया जा रहा है। इससे यातायात को सुगम और सुरक्षित बनाया जा सके।

श्यामा प्रसाद मुखर्जी के व्यक्तित्व पर डाला प्रकाश

कार्यालय संवाददाता फर्रुखाबाद

अमृत विचार। आवास विकास स्थित भाजपा जिला मुख्यालय पर जनसंघ के संस्थापक श्यामा प्रसाद मुखर्जी की जयंती पर जिला संगोष्ठी का आयोजन हुआ। जिसमें कार्यक्रम के मुख्य अतिथि प्रदेश उपाध्यक्ष एवं सदस्य विधान परिषद सलिल बिश्नोई ने पंडित मुखर्जी के व्यक्तित्व एवं कृतित्व पर प्रकाश डाला।

भाजपा जिलाध्यक्ष रूपेश गुप्ता की अध्यक्षता में आयोजित जिला संगोष्ठी में भाजपा सांसद मुकेश राजपूत सहित सभी कार्यकर्ताओं ने पंडित श्यामा प्रसाद मुखर्जी के चित्र पर पुष्प अर्पित किए। मुख्य अतिथि प्रदेश उपाध्यक्ष व विधान परिषद सदस्य सलिल बिश्नोई ने कहा जो कश्मीर वर्तमान में भारत का अभिन्न अंग है। उस कश्मीर को बचाने के लिए पंडित श्यामा प्रसाद मुखर्जी ने अपने जीवन का बलिदान कर दिया। देश की संप्रभुता और अखंडता के लिए अपने जीवन को न्यौछावर करने वाले ऐसे महापुरुष में बचपन से ही देशभक्ति की भावनाएं थी। भारत माता के ऐसे वीर सपूत से भाजपा कार्यकर्ताओं को प्रेरणा लेनी चाहिए उन्होंने कहा केंद्र में तीसरी बार प्रधानमंत्री नरेंद्र मोदी के नेतृत्व में भाजपा की सरकार बनी है। विपक्ष ने चुनाव में जनता के बीच भ्रम और झूठ फैलाकर जनता को गुमराह किया। भाजपा सांसद मुकेश राजपूत ने कहा जनसंघ के संस्थापक श्यामा प्रसाद मुखर्जी ने देश की राजनीति को एक नई दिशा देने का कार्य किया था पंडित मुखर्जी ने कांग्रेस की उसे हर नीति का विरोध किया जिससे भारत की संप्रभुता और अखंडता को खतरा था ।

भाजपा जिला अध्यक्ष रूपेश गुप्ता ने कहा कांग्रेस ने हमेशा फूट डालो और राज करो की नीति पर काम किया उसकी इस नीति से देश में संप्रभुता और अखंडता को खतरा पैदा हुआ देश को बांटने वाली राजनीति के खिलाफ पंडित मुखर्जी ने आवाज उठाई संघर्ष के रास्ते पर चलकर कश्मीर जैसे अहम मुद्दे पर उन्होंने खुद का जीवन बलिदान कर दिया। इस संगोष्ठी का संचालन जिला महामंत्री फतेहचंद वर्मा ने किया । कार्यक्रम के अवसर पर जिला महामंत्री हिमांशु गुप्ता, जिला महामंत्री डीएस राठौर, जिला महामंत्री सुनील रावत, जिला पंचायत अध्यक्ष मोनिका यादव, जिला मंत्री अतुल दीक्षित, राजपूताना ग्रुप अध्यक्ष वीरेंद्र सिंह राठौड़, हेमचंद्र राजपूत, राहुल राजपूत, महिला मोर्चा जिलाध्यक्ष बबीता पाठक, चित्रा अग्निहोत्री, रमला राठौर, जिला मीडिया प्रभारी शिवांग रस्तोगी, पीयूष त्रिपाठी, सभासद शशांक शेखर मिश्रा,राजकुमार वर्मा, शिवम दुबे आदि लोग मौजूद रहे।

गोष्ठी में मौजूद भाजपा नेता। अमृत विचार

- जयंती पर याद किये गए जनसंघ के संस्थापक

सीएचसी राजेपुर में दो दिन नहीं रही बिजली

कार्यालय संवाददाता फर्रुखाबाद

अमृत विचार। विद्युत विभाग जनता के प्रति कितना संजीदा है यह तो किसी को बताने की जरूरत नहीं है। लेकिन अस्पताल जैसे आकस्मिक सेवाओं वाले स्थान पर भी बिजली व्यवस्था चाक चौबंद नहीं रहती।

सामुदायिक स्वास्थ्य केंद्र राजेपुर में 2 दिन से विद्युत व्यवस्था चौपट रही। जनरेटर चलाकर काम चलाया गया। बिजली नहीं आने से एक्सरे सहित कई विभाग में दिक्कत हुई। जिससे काफी परेशानी मरीजों को झेलनी पड़ रही है। राजेपुर सामुदायिक स्वास्थ्य केंद्र में शुक्रवार सुबह से विद्युत व्यवस्था चरमराई हुई है। लगातार बारिश के चलते सीएचसी की लाइट खराब हो गई।

जब शनिवार दोपहर को मामला सीएमओ के संज्ञान में आया। तब बिजली विभाग के उच्च अधिकारियों से उन्होंने बात की। इसके बाद दोपहर को विद्युत व्यवस्था दुरुस्त कराई जा सकी।

काली कमली वाला मेरा यार है...

कार्यालय संवाददाता फर्रुखाबाद

- रथ यात्रा महोत्सव की पूर्व संध्या पर हुआ कार्यक्रम

अमृत विचार। घमण्डी कूचा स्थित राधामाधव मन्दिर में रथ यात्रा महोत्सव की पूर्व संध्या पर नूतन अंगराग से सुशोभित चमकते दमकते जगन्नाथ जी के नव यौवन स्वरूप का भव्य दर्शन कराया गया।

जगन्नाथ जी के समक्ष वृन्दावन से पधारे संकीर्तन आचार्य किशोरी दास एवम राधाशरण ने बंशी बजाय गयो श्याम, तेरी मन्द मन्द मुस्कनिया पर, मन चल वृन्दावन धाम , तू राधे राधे बोल जरा, काली कमली वाला मेरा यार है आदि भजनों द्वारा उपस्थित सभी भक्तों को मन्त्र मुग्ध कर दिया।

और संगत पर साथ दे रहे थे पंडित सूर्यनारायण , प्रदीप राम प्रकाश ने शमा बाधा। कार्यक्रम में डा. मनोज कुमार महरोत्रा, सुरेन्द्र सफ्फर, अशोक वर्मा ,गोपाल जी टंडन, नीरज रस्तोगी, राम कुमार मेहरोत्रा , सुनील वर्मा, श्याम टंडन, गौरव मित्तल, अभिषेक रस्तोगी, सौरभ मित्तल, कौस्तुभ अग्रवाल, अंकुर अग्रवाल, डा. वैभव वर्मा, और हिमांशु वर्मा आदि लोग उपस्थित रहे। आज दोपहर में 2 बजे से पहण्डि विजय यात्रा होगी जिसमें सौभाग्यशाली भक्तगण , भगवान जगन्नाथ बलभद्र, सुभद्रा जी का स्पर्श एवं आलिंगन करते हुए अपनी अपनी गोद में उठा कर घमंडी कूचा ,राधामाधव मन्दिर से लोहाई रोड, श्यामशक्ति मन्दिर तक पैदल (बिना पादुका पहने) चलकर पहुंचाएंगे। जहां भगवान को अलग अलग तीन रथों पर बैठा कर 4 बजे से रथ यात्रा को प्रारम्भ किया जाएगा। रथयात्रा का उद्घाटन सांसद मुकेश राजपूत , विधायक मेजर सुनील दत्त द्विवेदी द्वारा जगन्नाथ जी के रथ के समक्ष स्वर्ण मार्जनी से सोहनी सेवा की जायेगी।

तहसील रोड पर फिर लगा भीषण जाम

फर्रुखाबाद। कायमगंज क्षेत्र के पुलगालिव से जामा मस्जिद तक भीषण जाम लग गया । इस रोड पर ही तहसील मुख्यालय नगरपालिका कार्यालय सामुदायिक स्वास्थ्य केंद्र व न्यायालय है और मुख्य बाजार भी इसी मार्ग पर पड़ता है ।जाम लगने की वजह से अपना इलाज कराने आ रहे मरीजों को परेशानियों का सामना करना पड़ता है। जिससे रेफर किए गए गंभीर हालत के मरीज को भी भारी समस्या का सामना करना पड़ता है। जाम लगने की मुख्य वजह चार पहिया वाहन व ई रिक्शा है ।

सार-संक्षेप

न्यायिक अधिकारियों ने जेल पहुंचकर देखी बंदियों की दशा

फर्रुखाबाद। फतेहगढ़ जिला कारागार में न्यायिक अधिकारियों ने शनिवार को पहुंच कर निरीक्षण किया। संजय कुमार जिला विधिक सेवा प्राधिकरण, प्रशिक्षु सिविल जज जूनियर डिवीजन गुलफशा, मुस्कान, अनामिका, ज्योति सागर ने जिला कारागार का निरीक्षण किया । इनके साथ लीगल एंड डिफेंस काउंसलिंग के अधिवक्ता शिव नरेश सिंह, सुरेंद्र कुमार, प्रशांत गुप्ता, व सीता भी साथ मौजूद रहीं। जिला कारागार के सर्कल में अस्पताल के साथ सभी बैरकों में बंदियों से वार्ता करके उनके स्वास्थ्य भोजन, साफ-सफाई एवं कारागार स्तर से मिलने वाली अन्य सुविधाओं के संबंध में जानकारी ली । सचिव ने विशेष रूप से सरकारी वकील और अन्य विधिक सहायता के विषय में जानकारी दी । इस दौरान कारापाल गिरीश कुमार, चिकित्सा अधिकारी डॉक्टर विजय अनुरागी, उपकारा पाल मुकेश कुमार गौड़,ओम प्रकाश सिंह, फार्मासिस्ट अमित कुमार उपस्थित रहे।

ग्रामीणों ने की अप्रैल से राशन न मिलने की शिकायत

कायमगंज फर्रुखाबाद। भटासा गांव की आधा दर्जन से अधिक महिलाओं ने समाधान दिवस में आकर उपजिलाधिकारी से शिकायत करते हुए कहा कि उन लोगों को आंगनबाड़ी केंद्र भटासा से विगत अप्रैल माह से राशन नहीं दिया गया। आंगनबाड़ी केन्द्र की सहायिका रेखा देवी एवं नगला बिलौना के केन्द्र प्रथम व द्वितीय का चार्ज दिया गया था। इन्होंने समूह वालों से राशन प्राप्त कर पड़ोस के घर से राशन बांट दिया । जबकि राशन विद्यालय से वितरण होता था। इन लोगों ने दोनों केन्द्रों पर जगभाग 15 से 20 बच्चों का राशन दिया बाकी का राशन घर ले गयी। जब लाभार्थियो ने इसकी शिकायत की तो इन लोगों ने कहा कि वह कि इस राशन को ब्लाक में वापस करने जा रहे है। इन लोगों ने सहायिका को भी अवगत नहीं कराया । यह राशन वापस आया तो क्यों लाभार्थियो को नहीं दिया गया। जबकि लाभार्थी राशन मांगते रहे। इससे पहले 25 जून 24 को एसडीएम को लाभार्थी एक प्रार्थना पत्र दे चुके है।

कृषक दुर्घटना बीमा के 16 दावे हुए स्वीकृत

फर्रुखाबाद। जिलाधिकारी डॉ वीके सिंह की अध्यक्षता में कलेक्ट्रेट सभागार फतेहगढ़ में मुख्यमंत्री कृषक दुर्घटना कल्याण योजना की बैठक का आयोजन किया गया। कृषक दुर्घटना कल्याण योजना में मृतक किसान को 05 लाख का मुआवजा सरकार द्वारा दिया जाता है। बैठक में कुल 67 दावे प्रस्तुत किये गये। जिनमें से 16 दावे स्वीकृत किये गये, 23 अस्वीकृत किये गये व 28 दावों की पुन: जांचकर अगली बैठक में प्रस्तुत करने के निर्देश जिलाधिकारी ने दिये । इस बैठक मेंअपर जिलाधिकारी वित्त एवं राजस्व, वरिष्ठ कोषाधिकारी, व समस्त उपजिलाधिकारी एवं तहसीलदार उपस्थित रहे।

ऊंचाई से गिरकर गंभीर रूप से जख्मी

कायमगंज फर्रुखाबाद। क्षेत्र के गांव महमदीपुर निवासी ओमकार (45) ऊंचाई से गिरकर गंभीर घायल हो गया। परिजन अस्पताल लाये जहां उसका उपचार जारी है।

किशोर को लगा करंट, गंभीर

कायमगंज फर्रुखाबाद। नगर से सटे गांव गढ़ी इज़्ज़त निवासी अज़रुद्दीन का 15 वर्षीय पुत्र मोहम्मद हारुन को घर पर करंट लग गया और वह अचेत हो गया । गंभीर हालत मे परिजन अस्पताल लाये जहां उसका उपचार जारी है।

मार्ग दुर्घटना में युवक घायल

कायमगंज फर्रुखाबाद। जनपद एटा के गांव सकीट निवासी राजेश (25) मार्ग दुर्घटना में घायल हो गया। आसपास के लोगों ने अस्पताल भर्ती कराया जहां उसका उपचार जारी है।

परेशानी दुकानों के सामने बारिश का पानी भर जाने से व्यापारियों को हो रहा लाखों रुपये का नुकसान, दुकान में नहीं आते हैं ग्राहक

जलभराव से शहर के मुख्य बाजार की सड़क बनी तालाब

संवाददाता फर्रुखाबाद

अमृत विचार। जनपद में पिछले चार दिन से लगातार बारिश हो रही है। वहीं मोहल्लों के साथ अब जलभराव शहर के प्रमुख मार्गो पर भी हो रहा है, जिसका खामियाजा जनता के साथ मार्केट के दुकानदारों को उठाना पड़ रहा है।

शहर के नेहरू रोड पर जल भराव की समस्या पुरानी है। लेकिन इस बार रिमझिम बारिश में ही काफी जल भराव चिंता का सबब बन रही है। शनिवार को लगातार चौथे दिन रिमझिम बारिश जारी रही। मोहल्ले के साथ मुख्य सड़कों पर हो रहा है जल भराव दिक्कत पैदा कर रहा है। शनिवार को नेहरू रोड पर लाल सारी के आगे सड़क पर पानी भरा रहा है। कुछ घंटे बाद जब सड़क पर भरा पानी निकल पाता तब तक फिर बारिश हो जाने से सड़क फिर से लबालब हो जाती। जिससे वहां से निकल रहे लोगों को परेशानी हुई। लेकिन इसके साथ ही सबसे अधिक परेशानी सड़क के दोनों तरफ के व्यापारियों को उठानी पड़ रही है।

सड़क के दोनों तरफ कपड़े, इलेक्ट्रॉनिक, मोबाइल, ज्वैलर्स फर्नीचर सहित विभिन्न दुकाने हैं। जिनके सामने जल भराव से ग्राहक नहीं आ रहे हैं।

व्यापारी नारायण, विकास, विपुल अग्रवाल, सुनील गुप्ता, आलोक आदि ने बताया कि उनका प्रतिदिन काफी नुकसान हो रहा है। दुकान के बाहर नाले का गंदा पानी भर जाता है तो ग्राहक आने से कतराता है। उन्होंने कहा की व्यापारी प्रशासन की हर प्रकार से मदद को हमेशा तैयार रहता है लेकिन व्यापारी का दुख कोई नहीं सुन रहा है।

बारिश से जज कालोनी की दीवार गिरी, बड़ा हादसा टला: पिछले तीन दिन से लगातार हो रही बारिश के चलते सिविल लाइन जजी कॉलोनी की रात लगभग दो बजे दीवार गिर गई। जिसमें दो मोटरसाइकिल एक साइकिल और हैंडपंप क्षतिग्रस्त हो गया। सुबह जब लोगों ने देखा तो जजी कॉलोनी के जजों को सूचना दी ।

मुख्य बाजार की सड़क पर भरा बारिश का पानी। अमृत विचार

लगातार जल भराव और गंदगी से संक्रमणकारी रोगों के फैलने का बढ़ा खतरा

शहर के कई मोहल्लों में लगातार जल भराव हो रहा है,मुख्य सड़कों पर भी जलभराव हो रहा है। जब पानी निकल जाता है तो कीचड़ और गंदगी रह जाती है जिसकी साफ सफाई के नगर पालिका की तरफ से कोई इंतजाम नहीं है। इससे संक्रमणकारी बीमारियां फैलने के साथ बड़ी मात्रा में मच्छर पनपने का भी खतरा बढ़ गया है। चिकित्सक अभिषेक चतुर्वेदी ने बताया कि ऐसे समय में अपने घर के आस-पास साफ सफाई रखें ।गंदा पानी न भरने दें। अगर घर से बाहर निकले तो फुल आस्तीन के कपड़े पहनकर निकले। जिससे मच्छर रात के काटने का खतरा कम हो जाए। गंदे पानी में निकलने और भीगने से बचे। साफ सफाई बेहद आवश्यक है।

गंगा और राम गंगा ने दिखाये तेवर

अमृतपुर फर्रुखाबाद। जिले में पिछले तीन दिन से हो रही भारी बारिश और छोड़े जा रहे पानी से गंगा नदी फिर आंखें तरेरने लगी हैं, जिसकी वजह से गंगा पार के लोगों के दिल की धड़कनें बढ़नें लगी हैं। अमृतपुर तहसील क्षेत्र से गंगा एवं रामगंगा नदी निकली हैं। जिससे यहां के लोगों को प्रतिवर्ष बाढ़ की त्रासदी झेलनी पड़ती है। स्थिति इतनी भयावह हो जाती है कि लोगों को घर से निकलकर ऊंचें स्थानों पर शरण लेनी पड़ती है। बाढ़ की स्थिति विकराल हो जाने पर तहसील क्षेत्र के दर्जनों ग्रामों का संपर्क मुख्यालय से टूट जाता है। पहाड़ों सहित मैदानी क्षेत्र में पिछले कई दिनों से हो रही तेज बारिश से गंगा और रामगंगा दोनों नदियों का जलस्तर बढ़ने लगा है। जिससे क्षेत्र के लोग खौफजदा हैं।

साहब! नाली न होने से गांव में हो रहा जलभराव

तहसील समाधान दिवस में सर्वाधिक शिकायतें राजस्व विभाग की

कार्यालय संवाददाता, इटावा

अमृत विचार। सैफई में शनिवार को आयोजित सम्पूर्ण समाधान दिवस में 32 शिकायतें आईं। इनमें से 3 का मौके पर निस्तारण किया गया। जिलाधिकारी अवनीश राय एवं एसएसपी संजय कुमार ने लोगों की शिकायतें सुनीं। सम्पूर्ण समाधान दिवस में आई शिकायतों में से अवैध कब्जा से संबंधित शिकायतों के निस्तारण के लिए पुलिस, राजस्व विभाग की संयुक्त टीमें गठित कर मौके पर भेजकर निराकरण कराया गया।

समाधान दिवस में राजस्व से संबंधित 23, पुलिस विभाग से 2, पशु स्वास्थ्य विभाग से एक, ब्लॉक से संबंधित 6 शिकायतें आईं। राजस्व की तीन शिकायतों का मौके पर ही निस्तारण कर दिया गया।

ग्राम नगला सुभान निवासी रामकृपाल ने गोवंश के लिए मिलने वाला पैसा छह महीने से न मिलने की शिकायत की। ग्राम नगला बरी निवासी अश्वनी प्रताप ने बताया कि गांव में नाली का निर्माण नहीं हुआ है। जिससे बरसात के मौसम में पानी भरा हुआ है। तहसील सैफई के अधिवक्ता अवधेश कुमार पाल, जितेंद्र कुमार, हिमांशु यादव, दीपक यादव, अनुराग यादव ने बताया कि अधिवक्ताओं के बस्तों में बरसात का पानी भर जाता है जिससे वह वहां बैठकर के कार्य नहीं कर पाते हैं।

ग्राम नगला सुभान निवासी प्रधान पति सुनील ठाकुर ने दिए प्रार्थना पत्र में बताया जसवंतनगर तहसील से जुड़े 9 राजस्व गांव जो सैफई तहसील से जोड़े गए हैं जो पिछले 7 वर्षों से दो तहसीलों के चक्कर में पड़े हैं। हम ग्रामीणों को परेशानी हो रही है जिनको यहां सैफई तहसील में जोड़ दिया जाए।

भारतीय किसान यूनियन के तहसील अध्यक्ष जनवेद सिंह यादव ने दिए प्रार्थना पत्र में बताया सैफई तहसील में हर शुक्रवार को चलने वाले न्यायालय में अधिवक्ताओं के द्वारा हड़ताल कर दी जाती है। जिससे किसानों के मुकदमों में सुनवाई नहीं हो पा रही है और किसानों को परेशानी का सामना करना पड़ता है। न्यायालय का कार्य सप्ताह में दो दिन कराया जाए। अधकारियों ने अधीनस्थों से कहा कि शिकायतों का समय पर गुणवत्तापूर्ण तरीके से निस्तारण कराया जाए

इस अवसर पर डीएफओ अतुल कांत शुक्ला, सीएमओ गंगाराम गौतम, एसडीएम दीपशिखा, सीओ शैलेंद्र प्रताप, डीपीआरओ बनवारी लाल, नायब तहसीलदार अलख शुक्ल, प्रभारी निरीक्षक सैफई कपिल दुबे, बैदपुरा सनत कुमार, बसरेहर सुमित चौधरी सहित जिले के अन्य अधिकारी मौजूद रहे।

सैफई तहसील समाधान दिवस में शिकायतें सुनते जिलाधिकारी अवनीश राय और एसएसपी संजय कुमार। अमृत विचार

बिजली हुई गुल, चलाया गया जेनरेटर

- सुबह 10 से दोपहर 2 बजे तक चलने वाले संपूर्ण समाधान दिवस में सुबह जिले के अधिकारी तहसील सभागार में पहुंचे। बिजली न होने से आधे घंटे तक गर्मी में ही बैठे रहे। बाद में करीब 11 बजे जिलाधिकारी, एसएसपी पहुंचे। बिजली विभाग ने प्रयास करके बिजली सप्लाई चालू कराई लेकिन आधा घंटे बाद ही फाल्ट हो गया।इसके बाद जेनरेटर चलवाया गया।

पट्टेदारों की जमीन पर किया कब्जा

- **ताखा।** ताखा तहसील में आयोजित समाधान दिवस में एडीएम ने 11 फरियादियों की शिकायतें सुनीं। तीन शिकायतों का मौके पर निस्तारण किया। तहसील मुख्यालय पर एडीएम अभिनव रंजन श्रीवास्तव व एसपी देहात सतपाल सिंह की अध्यक्षता में संपन्न हुआ। जिसमें पूरनपुरा निवासी खयालीराम ने फरियाद लगाई कि उन्हें गांव के गाटा संख्या 941 पर लेखपाल ने बीते माह पैमाइश कर कब्जा दिलाया। एक सप्ताह में ही गांव के दबंगों ने खेत की मेड़ तोड़ दी और उस पर कब्जा कर लिया। इस पर एडीएम ने लेखपाल अनूप कुमार को पुलिस ले जाकर तत्काल कब्जा दोबारा दिलाने व आरोपियों के खिलाफ मुकदमा दर्ज करवाने के निर्देश दिए। इस मौके पर एसडीएम देवेंद्र कुमार पांडेय, तहसीलदार मोहम्मद असलम, बीडीओ ताखा राजकुमार शर्मा, नायब तहसीलदार ताखा विनीत कुमार, एडीओ पंचायत गामा यादव समेत फरियादी मौजूद रहे।

11 में एक भी शिकायत का निस्तारण नहीं

- **जसवंतनगर।** मुख्य विकास अधिकारी की अध्यक्षता में आयोजित समाधान दिवस में तहसील क्षेत्र के 11 फरियादियों ने समस्याओं को अधिकारियों के समक्ष रखा। किसी शिकायत का निस्तारण नहीं हो सका। मुख्य विकास अधिकारी अजय गौतम व उपजिलाधिकारी कुमार सत्यम जीत ने समस्याएं सुनीं। ग्राम कैस्त निवासी फरियादी शरद कुमार ने बताया है कि गांव में नियमित सफाई न होने से बारिश का पानी गलियां में जमा होने से आवागमन में परेशानी होती है। ग्राम फूलरई निवासी रामवीर सिंह ने शिकायत की है वर्तमान ग्राम प्रधान के नेतृत्व में एक व्यक्ति के उनकी भूमि पर कब्जा करके दीवार बनाकर दरवाजा लगा लिया है। अवैध कब्जा हटवाया जाए। ग्राम अधियापुर निवासी धीरज शाक्य ने अपने खेत के पड़ोसी किसान पर चकरोड पर अवैध कब्जा करने का आरोप लगाया। एसपी सिटी अभय नाथ त्रिपाठी, सीओ विवेक जावला, तहसीदार दिलीप कुमार, बीडीओ श्वेता गर्ग, पालिका ईओ श्याम बचन सरोज, पूर्ति निरीक्षक विवेक शाक्य,वन विभाग से अजीत पाल सिकरवार सहित आदि लोग मौजूद रहे।

बैठक में परीक्षा संबंधी जानकारी देते डॉ. आनंद। अमृत विचार

आज 23 केंद्रों पर होगी सीटीईटी परीक्षा

कार्यालय संवाददाता, इटावा

- प्रवेश पत्र के साथ फोटो पहचान पत्र भी अवश्य लेकर आएं

अमृत विचार। केंद्रीय माध्यमिक शिक्षा बोर्ड की केंद्रीय शिक्षक पात्रता परीक्षा को सफलतापूर्वक संपन्न कराने के लिए जिला प्रशासन अलर्ट मोड पर है। सीटीईटी परीक्षा को लेकर आलमपुर हौज स्थित संत विवेकानंद सीनियर सेकेंड्री पब्लिक स्कूल इटावा में सीबीएसई के सिटी कोऑर्डिनेटर एवं संत विवेकानंद के निदेशक प्रधानाचार्य डॉ. आनंद की अध्यक्षता में सभी 23 परीक्षा केंद्रों के केंद्र व्यवस्थापको एवं आब्जर्वर के साथ शनिवार को बैठक हुई।

बैठक में भाग लेने आए सीबीएसई के अंडर सेक्रेटरी शिव प्रताप सिंह, सिटी कोऑर्डिनेटर डॉक्टर आनंद ने 23 केंद्र अधीक्षकों एवं अन्य जनपदों से पहुंचे 23 पर्यवेक्षकों को परीक्षा को सफलतापूर्वक संपन्न करने के लिए निर्देश दिए।

यह वस्तुएं परीक्षा केंद्रों पर रहेंगी प्रतिबंधित

किताब, कॉपी, कागज या उसके टुकड़े, ज्योमेट्री/पेंसिल बॉक्स, स्केल, कार्डबोर्ड, मोबाइल फोन, माइक्रोफोन, एयर फोन, पेन ड्राइव, ब्लू टूथ डिवाइस, डेबिट कार्ड, क्रेडिट कार्ड, घड़ी, हेयर बैंड, आभूषण, पर्स, सन ग्लास, कैप आदि पारदर्शी पानी की बोतल छोड़कर किसी भी तरह के खाने पीने के आयटम भी प्रतिबंधित हैं।

परीक्षा दो पालियों में होगी। पहली पाली सुबह 9:30 से 12:00 तक एवं दूसरी पाली दोपहर 2:00 से 4:30 तक संपन्न होगी। परीक्षार्थियों को परीक्षा केंद्रों पर पहली पाली में सुबह 7:30 से 9:30 तक प्रवेश दिया जाएगा। वहीं दूसरी पाली के लिए दोपहर 12:00 से 2:30 तक प्रवेश दिया जाएगा।

परंपरागत मार्गों से ही निकालें जुलूस

बैठक करते एसपी सिटी अभय नाथ त्रिपाठी।

जसवंतनगर, इटावा। आगामी मोहर्रम और कांवड़ यात्रा को लेकर एसपी सिटी अभयनाथ त्रिपाठी की अध्यक्षता में शनिवार को थाना सभागार में पीस कमेटी की बैठक हुई। एसपी सिटी ने कहा कि मोहर्रम पर परंपरागत मार्गों से जुलूस निकाला जाए।

थाना प्रभारी निरीक्षक रामसहाय सिंह ने कहा कि जिले में कानून व्यवस्था को लेकर जिला प्रशासन संजीदा है। माहौल खराब करने की कोशिश करने वालों से सख्ती से निपटा जाएगा। नगर के मार्गों, बिजली के ढीले तारों, पेड़ों की टहनियों और साफ-सफाई व प्रकाश की व्यवस्था समय से करा दें। इसके लिए भी सभी विभागों से कहा गया है। मोहर्रम के दिन गुड पुलसिंग व्यवस्था रहेगी। संवेदनशील तथा अति संवेदनशील जगहों पर अतिरिक्त फ़ोर्स मौजूद रहेगा। जन सहयोग की अपेक्षा करते हुए परंपरागत मार्गों से ही जुलूस का संचालन की बात कही।

ज्ञान स्थली विद्यालय करवाखेड़ा में पौधा लगाते चेयरमैन शिवप्रसाद यादव।

ग्लोबल वार्मिंग और प्रदूषण से बचाने में सहायक हैं पेड़-पौधे : शिव प्रसाद

इटावा। ज्ञानस्थली आवासीय विद्यालय करवा खेड़ा में शनिवार को पौधा रोपण दिवस मनाया गया। चेयरमैन शिव प्रसाद यादव, प्रधानाचार्य डॉ. विनय कुमार, प्रधानाचार्य राकेश कुमार, वरिष्ठ शिक्षक शिवमंगल सिंह ने उद्यान में पौधा लगाए। प्रबंधक शिव प्रसाद यादव ने कहा पेड़ पौधे ग्लोबल वार्मिंग और प्रदूषण से बचाने में सहायता करते हैं। मीडिया प्रभारी वासिफ खान का सहयोग रहा।

जल निकासी के इंतजाम फेल, घरों में घुस गया बारिश का पानी

कार्यालय संवाददाता, इटावा

- आगरा बाईपास अंडर पास में फंसी स्कूली बस
- पक्का बाग पर निर्माणाधीन नाला की दीवार ढही

अमृत विचार। शहर में दिन भर हुई बारिश से जगह-जगह जलभराव हो गया। गांधी नगर मोहल्ले में नाले के पानी की निकासी न होने से सभी गलियां जलमग्न हो गईं। नाले का गंदा पानी घरों में घुस रहा है। वहां के लोगों को काफी परेशानी का सामना करना पड़ रहा हैं।

ये समस्या लगभग 10 साल से है, लेकिन इस समस्या पर जिला प्रशासन और नगर पालिका कोई ध्यान नहीं है। बस स्टैंड के सामने नाला एक से दो फुट ही रह गया लेकिन इसे चौड़ा अभी तक नहीं करवाया गया। इटावा-आगरा हाईवे पर अंडरपास में भरे पानी में बच्चों को स्कूल ले जा रही एक बस फंस गई। इससे बच्चों में चीख-पुकार मच गई नगर पालिका की जेसीबी ने पहुंचकर बस को बाहर निकाला।

इतना ही नहीं पक्का बाग पर नगर पालिका द्वारा बनवाया जा रहा नाला की दीवार बारिश में ही ढह गई। इस नाला का निर्माण करोड़ों की लागत से हो रहा है।

गांधी नगर मोहल्ले में घरों में घुस रहा बारिश का पानी। अमृत विचार

पक्का बाग पर निर्माणाधीन नाला ढहा। अमृत विचार

अंडरपास में फंसी स्कूली बस। अमृत विचार

चकरनगर, इटावा। चकरनगर-भरेह रोड पर पहली बारिश में ही गहरा गड्ढा हो जाने से विभाग की पोल खुलती नजर आ रही। गड्ढे भरने के नाम पर भी विभाग लीपापोती ही कर रहा है जिसका उदाहरण भरेह- चकरनगर रोड पर पानी के कारण हो रहे करीब 4 फुट गहरा गड्ढा बया कर रहा है। गड्ढा बीच सड़क पर है जो ऊपर से मात्र एक फुट चौड़ा होने के कारण दूर से दिखाई नहीं देता है जिससे हल्के वाहन के गुजरने से भी वाहन फंस जाने की आशंका बनी हुई है। यहां न पानी का जमाव है और न ही कटाव इसके बावजूद बीच सड़क पर गड्ढा होना मानक विहीन कार्य होना दर्शाता है। जबकि भारेश्वर मंदिर को भी शिवभक्त इसी मार्ग से होकर निकलते है। पूर्व प्रधान जनवेद सिंह सेंगर ने घटिया निर्माण की निंदा करते हुए कहा है कि क्षेत्र में बन रही सभी सड़कों को मानक के अनुरूप ही बनवाई जाये तथा सड़क पर हो रहे गड्ढे भी तत्काल भरवाये जाये जिससे कोई अप्रिय घटना न घट सके।

ऑनलाइन हाजिरी का शिक्षक संगठनों ने किया विरोध

बीएसए डॉ. राजेश कुमार को ज्ञापन सौंपते शिक्षक नेता। अमृत विचार

कार्यालय संवाददाता, इटावा

अमृत विचार। बेसिक शिक्षा विभाग के शिक्षकों की अब ऑनलाइन हाजिरी लगेगी। विभाग के निर्देश पर सोमवार से शिक्षकों की ऑनलाइन हाजिरी लगने की शुरुआत हो जाएगी। इसके लिए टैबलेट व सिमों का वितरण किया जा चुका है। दूसरी ओर शिक्षक संघ, शिक्षकों की इस ऑनलाइन हाजिरी का विरोध कर रहे हैं। शिक्षक संगठनों ने बीएसए डॉ. राजेश कुमार से मिलकर ज्ञापन सौंपे हैं। अब देखना यह है कि सोमवार से ऑनलाइन हाजिरी लगने की शुरुआत होती है या नहीं।

अंतर्जनपदीय शिक्षक संघ का प्रतिनिधिमंडल प्रदेश महामंत्री, जिलाध्यक्ष संजीव कुमार के नेतृत्व में जिला बेसिक शिक्षा अधिकारी डॉ. राजेश कुमार से मिला। मुख्यमंत्री व बीएसए के नाम ज्ञापन सौंपे। इसमें कहा गया है कि शिक्षकों की जायज समस्याएं हल न होने तक संगठन ऑनलाइन उपस्थिति का विरोध करेगा। संजीव कुमार यादव ने कहा कि ऑनलाइन उपस्थिति से पहले शिक्षकों की मूल समस्याओं का निवारण किया जाना चाहिए, अन्यथा की स्थिति में शिक्षक समुदाय एकजुट होकर ऑनलाइन उपस्थिति का विरोध करेगा। प्रतिनिधि मंडल में जिला संरक्षक एसपी यादव, जिलामंत्री विनय कुमार, अखिलेश कुमार, उमाकांत, साधना दिवाकर, प्रभाकर बघेल, संजय सिंह, विवेकराज दुबे, मोहर सिंह, अतुल यादव, राघवेंद्र, सौरभ यादव, विनय अंतरदीप, अखिलेश सिंह शामिल रहे।

आज जिलाधिकारी को ज्ञापन देगा शैक्षिक महासंघ

इटावा। शैक्षिक महासंघ उत्तर प्रदेश के प्रांतीय नेतृत्व के आह्वान पर परिषदीय शिक्षकों के ऑनलाइन उपस्थिति एवं पंजिकाओं के डिजिटलाइजेशन के महानिदेशक स्कूल शिक्षा के आदेश के विरोध में मुख्यमंत्री को संबोधित ज्ञापन 8 जुलाई को अपराह्न 3 :30 बजे जिलाधिकारी को दिया जाएगा। राष्ट्रीय शैक्षिक महासंघ के प्रदेशीय मंत्री, जिलाध्यक्ष जितेंद्र कुमार त्रिपाठी व जिलामहामंत्री जितेंद्र सिंह ने बताया कि महानिदेशक स्कूल शिक्षा द्वारा शिक्षकों को ऑनलाइन उपस्थिति देने का अव्यावहारिक आदेश दिया गया है जिससे शिक्षकों में आक्रोश है। केवल शिक्षकों को ही ऑनलाइन उपस्थिति देने के लिए क्यों कहा जा रहा है जबकि अन्य सभी कार्यालयों के कर्मचारियों के लिए यह व्यवस्था लागू क्यों नहीं है।

जितेंद्र त्रिपाठी (बाएं)। अमृत विचार

जिलाधिकारी के फर्जी एकाउंट मामले में अज्ञात पर रिपोर्ट

इटावा। ताखा तहसील क्षेत्र के गांव ककराही में रहने वाले रोहित तिवारी के फोन पर व्हाट्सएप डीएम इटावा के नाम से मैसेज आया। काम के लिए कहा गया। रोहित को शक हुआ तो उसने जिलाधिकारी को अवगत कराया। जिलाधिकारी ने मामले को गंभीरता से लिया। साइबर सेल पुलिस ने खोजबीन की। उक्त नंबर की आईडी भोपाल मध्यप्रदेश की निकली तो लोकेशन अलवर राजस्थान में पाई गई। रोहित की शिकायत को आधार बनाकर ताखा तहसील क्षेत्र में लेखपाल संतोष कुमार ने थाना सिविल लाइन में अज्ञात के खिलाफ आईटी एक्ट के तहत रिपोर्ट दर्ज कराया। थाना प्रभारी इंस्पेक्टर यशवंत सिंह ने बताया कि मामले की जांच की जा रही है। जल्द ही आरोपी को पकड़ा जाएगा।

पर्यटन के क्षेत्र में किया जा रहा काम

कार्यालय संवाददाता, इटावा

- मुख्यमंत्री के सलाहकार ने इटावा के पर्यटन को बढ़ावा देने का दिया आश्वासन
- होटल क्लार्क इन का उद्घाटन होने से पर्यटन को मिलेगा बढ़ावा

अमृत विचार। पर्यटन के क्षेत्र में असीम संभावनाओं को देखते हुए राज्य सरकार ने पर्यटन क्षेत्र में होटल निर्माण गाइडलाइन में बड़ा परिवर्तन किया है। अब इसमें 40 फ़ीसदी अधिक निर्माण किया जा सकता है। प्रदेश में 40 फ़ीसदी ग्रोथ रेट के हिसाब से पर्यटन क्षेत्र आगे बढ़ रहा है। आने वाले भविष्य में पर्यटन के क्षेत्र में कई गुना बढ़कर प्रदेश की मुख्य धारा में शामिल होगा। उत्तर प्रदेश के मुख्यमंत्री के मुख्य सलाहकार अवनीश अवस्थी ने विशेष बातचीत के दौरान यह बात शनिवार कों कहीं। वह लुहन्ना चौराहे के पास स्थित फाइव स्टार होटल क्लार्क इन के उद्घाटन के अवसर पर बोल रहे थे।

पूर्व कैबिनेट मंत्री रीता बहुगुणा जोशी ने कहा कि प्रदेश में कपड़े के बाद पर्यटन सबसे अधिक ग्रोथ करने वाला सेक्टर है। भारत धार्मिक, ऐतिहासिक, भौगोलिक व अन्य क्षेत्र के पर्यटन में आगे है। प्रदेश में पर्यटन को उद्योग का दर्जा मिलने से इसकी गति में वृद्धि हुई है। 36 लाख करोड़ के एमओयू पर्यटन के क्षेत्र में अब तक साइन हुए हैं।

ऐसे में इटावा में इको व विलेज पर्यटन को बढ़ावा देने के साथ ही हॉस्पिटैलिटी पर भी ध्यान देने की आवश्यकता है। होटल स्वामी पूर्व डीजीसी प्रेम शंकर शर्मा, सुनील कुमार शर्मा, शिवांश शर्मा, शिवम शर्मा ने अतिथियों का स्वागत किया। पूर्व सांसद व केंद्रीय मंत्री प्रोफेसर राम शंकर कठेरिया ने अटल एक्सप्रेसवे के रुके हुए काम को फिर से शुरू कराया जाने का प्रस्ताव रखा।

होटल क्लार्क इन का उद्घाटन करतीं पूर्व मंत्री रीता बहुगुणा जोशी, अवनीश अवस्थी और प्रेमशंकर शर्मा। अमृत विचार

जीएसटी समस्याओं का नहीं हो रहा समाधान

कार्यालय संवाददाता, इटावा

- व्यापार मंडल की बैठक में समस्याओं पर हुई चर्चा

अमृत विचार। व्यापार मंडल के युवा जिलाध्यक्ष के प्रतिष्ठान पर व्यापारियों की समस्याओं एवं प्रातींय सदस्यता अभियान के संबंध में शनिवार को बैठक की गई। जिलाध्यक्ष आलोक दीक्षित ने कहा कि पूरे जिले मे सदस्यता अभियान चलाया जा रहा है। प्रांतीय उपाध्यक्ष सर्वेश सिंह एवं अखिलेश वर्मा ने कहा कि व्यापारी लक्ष्य से ज्यादा जीएसटी के रूप में राजस्व दे रहा है, फिर भी उनकी समस्याओं का समाधान नहीं किया जा रहा।

फूड सीक्योरिटी विभाग छोटे-छोटे व्यापारियों के सैंपल भरकर उनका आर्थिक शोषण करता है। शहर अध्यक्ष संजय कुमार वर्मा ने कहा कि जीएसटी से संबंधित समस्याओं का समाधान नही हो रहा है। जिलाकोषाध्यक्ष कामिल कुरैशी ने कहा कि सराकार से मांग है कि पुलिस सेवा में, ट्रैफिक व्यवस्था में, फूड सीक्योरिटी एक्ट (सैंपल विभाग) आदि में कोटा परमिट (चालान) बंद करें।

जिलामहामंत्री रिषी पोरवाल, जिलाउपाध्यक्ष हाजी शेख आफताब, उद्योग मंच के जिलाध्यक्ष भारतेन्द्र नाथ, जिला उपाध्यक्ष मुस्तकीम राइन, महिला जिलाध्यक्ष अर्चना कुशवाहा, पूर्व महिला जिलाध्यक्ष अंजू यादव, योगेश पांडे आदि पदाधिकारी मौजूद रहे।

नवाचार को बढ़ावा | महिलाओं तथा बच्चों की समस्याओं को कम करने के लिए विद्यार्थी दे सकेंगे विचार

विद्यालयों में लगाए जाएंगे आइडिया बॉक्स

संवाददाता जसवंतनगर, इटावा

अमृत विचार। भारत सरकार के नवाचार आधारित इंस्पायर माणक योजना में नामांकन शुरू हो गए हैं। जिला समन्वयक, भौतिक विज्ञान प्रवक्ता प्रदीप कुमार ने बताया कि 6 से लेकर कक्षा 10 तक पढ़ने वाले बच्चे स्कूल के माध्यम से दुकानदार, मजदूर, कारीगर, बुनकर, महिलाओं तथा बच्चों की रोजमर्रा की समस्याओं को कम करने वाले अपने जुगाड़ नवाचारी विचारों को कागज पर लिखकर अपलोड कर सकते हैं। नवाचारी विचारों को एकत्रित करने के लिए स्कूलों में शिकायत पेटिका तथा सुझाव पेटिका की तरह आइडिया बॉक्स लगाने के लिए जिला विद्यालय निरीक्षक मनोज कुमार ने निर्देशित किया है।

विचार के चयन के बाद सीधे बच्चों के खाते में भारत सरकार के द्वारा 10000 रुपये प्रोटोटाइप निर्माण के लिए भेजें जाते है। विगत सत्र में जनपद इटावा से 75 बच्चों का इंस्पायर माणक योजना में चयन हुआ था। स्कूलों में इंस्पायर माणक योजना में नामांकन जागरुकता अभियान के लिए विभिन्न विकास खण्डों में नोडल अधिकारी के रूप में नगर क्षेत्र के लिए डॉ सुनील कुमार,महेवा में राजकुमार, बढ़पुरा में प्रदीप, चकरनगर के लिए प्रीती, भरथना के लिए राजेश कुमार ताखा के लिए हरशु शर्मा, जसवंतनगर के लिए सुरजीत कुमार,सैफई के लिए अरविंद कुमार,बसरेहर के लिए राघवेंद्र कुमार लिंकन नियुक्त किए गए हैं। बताया कि विद्यार्थी अपने मौलिक विचारों को डेढ़ सौ शब्दों में सारांश के रूप में तथा एक सांकेतिक चित्र के साथ विद्यालय के आईडिया बॉक्स में डाल सकते हैं। इंस्पायर माणक योजना में जनपद में संचालित बोर्ड सभी प्रकार के स्कूलों के बच्चे प्रतिभाग कर सकते हैं।

बच्चों को नवाचारों के बारे में जानकारी देते प्रदीप कुमार। अमृत विचार

सार-संक्षेप

ट्रेन की चपेट में आने से महिला की मौत

इटावा। जीआरपी थाना क्षेत्र के अंतर्गत गांधी नगर के पास रेलवे लाइन पार करते समय एक महिला की ट्रेन की चपेट में आने से मौत हो गई। क्षेत्र के मोहल्ला गांधी नगर निवासी मुन्नी देवी (61) पत्नी स्व. नबाब सिंह शुक्रवार की शाम को बाजार गई थीं। वह शाम करीब छह बजे वापस घर आ रहीं थीं तभी रेलवे लाइन पार करते समय किसी ट्रेन की चपेट में आ गईं। उनकी मौके पर ही मौत हो गई। परिवार के लोग भी पहुंच गए। शनिवार को पोस्टमार्टम के बाद पुलिस ने शव को परिजनों को सौंप दिया।

घर से नाराज होकर गया किशोर लौटा

बकेवर। थाना क्षेत्र के गांव नगला खजूरी में रहने वाले सुबोध कुमार ने बताया कि उसका 14 वर्षीय छोटा भाई रोहित कुमार उर्फ वकील शुक्रवार सुबह घर से मोबाइल फोन में रीचार्ज कराने की बात कहकर निकला था। देर शाम तक घर नहीं पहुंचा तो खोजबीन की। उसका पता नहीं चला जिसकी सूचना पुलिस को दी। शनिवार सुबह वह स्वत: ही घर आ गया। उसे थाना लेकर पहुंचे। थाना प्रभारी निरीक्षक राकेश कुमार शर्मा ने बताया कि रोहित घर से नाराज होकर अपनी चचेरी मौसी पूजा के पास फंफूद चला गया था।

महिला ने विषाक्त पदार्थ खाया, भर्ती

इटावा। सिविल लाइन थाना क्षेत्र के मोहल्ला आईटीआई चौराहा निवासी एक महिला ने किसी बात से नाराज होकर जहरीले पदार्थ का सेवन कर लिया। हालत बिगड़ने पर परिवार के लोगों ने उसे जिला अस्पताल में भर्ती कराया है। उक्त मोहल्ला निवासी महेंद्र सिंह की पत्नी किरन देवी ने शनिवार को किसी बात से नाराज होकर किसी जहरीले पदार्थ का सेवन कर लिया। हालत बिगडने पर परिजनों को इसकी जानकारी हुई। परिजनों ने उसे उपचार के लिए जिला अस्पताल में भर्ती कराया।

एक नजर

मंडल अध्यक्ष के पिता का हुआ निधन

रविन्द्र नाथ मिश्रा।

फफूंद। मंडल अध्यक्ष गोविंद मिश्रा के पिता रविंद नाथ मिश्रा (80) निवासी मोहल्ला महाजनान कस्बा, फफूंद का गुरुवार को निधन हो गया।उनका अंतिम संस्कार शुक्रवार को 10 बजे चौबे के तालाब पर किया गया। चिता को अग्नि पुत्र गोविंद मिश्रा ने दी। गोविंद मिश्रा, बबलू मिश्रा, शुभम, लकी मिश्रा, आकर्ष मिश्रा, उत्कर्ष, पूर्व कृषि राज्य मंत्री लाखन सिंह, नगर पंचायत दिबियापुर अध्यक्ष राघव मिश्रा, कुलदीप दुबे, अवधेश शुक्ला, योगेश त्रिपाठी, आचार्य अरविंद, अनुराग शुक्ला, अजीत पांडे, प्रदीप पांडे आदि ने शोक संवेदना व्यक्त की है।

राजमिस्त्री पर युवक ने किया फायर, फरार

अछल्दा। थाना क्षेत्र के अंतर्गत गांव दलीपपुर में घर के बाहर बैठे राजमिस्त्री पर युवक ने फायर झोंक दिया। गांव निवासी नाथू राम पुत्र राम औतार ने बताया कि रात 8 बजे वह अपने घर के बाहर बैठे थे। तभी गांव का एक युवक साथियों के साथ आया और उनके बेटे के बारे में पूछा।जानकारी देने से मना करने पर फायर कर दिया। पीड़ित ने थाने में तहरीर दी है। पुलिस ने कार्रवाई का आश्वासन दिया है।

पुरानी रंजिश में मारपीट रिपोर्ट दर्ज

औरैया। अजीतमल कोतवाली क्षेत्र के बाबरपुर कस्बे के इस्लाम नगर निवासी अनीस पुत्र युनुस ने पुलिस को प्रार्थना पत्र दिया कि शुक्रवार को उनके ही मोहल्ले के इलियास पुत्र नसीम ने पुरानी बात की लेकर उनके साथ गाली गलौज कर बेरहमी से मारपीट कर दी जिससे उनके चोट आई ,पुलिस ने तहरीर के आधार पर मामला दर्ज कर जांच शुरू की।

190 मीटर नाला निर्माण के लिए मिली स्वीकृति

औरैया । बरसात शुरू होते ही संपर्क मार्ग पर पानी भरने से सड़क जलमग्न हो गई। ऐसे ही ब्लॉक अजीतमल क्षेत्र के गांव सोनासी में बीते कई वर्षों से लोगों को जल भराव की समस्या का सामना करना पड़ रहा था। इसको देखते हुए जिला पंचायत सदस्य सोनू सेंगर ने 190 मीटर लंबाई वाले नाले का निर्माण को स्वीकृति दे दी है। इस नाले के निर्माण से कई मोहल्लों के लोगों को जल भराव से भी लोगों को राहत मिल जाएगी। बारिश के दिनों में संपर्क मार्ग गड्ढों में तब्दील हो जाता है। जिला पंचायत सदस्य सोनू सेंगर ने बताया कि 190 मीटर लंबे एवं एक मीटर गहरे नाले का निर्माण कराया जाएगा। इसकी चौड़ाई एक मीटर होगी।

236 शिकायतें आईं, 40 का मौके पर निस्तारण

संपूर्ण समाधान दिवसः जिलाधिकारी, एसपी ने अधीनस्थों को जल्द मामले निपटाने के दिए निर्देश

कार्यालय संवाददाता, औरैया

अमृत विचार। जिलाधिकारी नेहा प्रकाश व एसपी चारु निगम ने तहसील अजीतमल में शनिवार को आयोजित संपूर्ण समाधान दिवस में फरियादियों की समस्याओं को सुनकर प्राप्त आवेदनों पर संबंधित अधिकारियों को निर्देश दिए कि शिकायतों का समय पर निस्तारण सुनिश्चित करें। अजीतमल और बिधूना तहसीलों में कुल मिलाकर 236 शिकायतें आईं। 40 का मौके पर निस्तारण कर दिया गया।

तहसील अजीतमल में कुल 125 फरियादियों ने आवेदन प्रस्तुत किए। मौके पर 17 आवेदनों का निस्तारण किया गया। प्रार्थिनी राम देवी पत्नी बृजभान सिंह, ग्राम झावर पुर्वा ने बताया कि उसके पति चार भाई हैं और चारों भाइयों का बंटवारा हो चुका है। फिर भी देवर सरनाम सिंह पुत्र नंदकिशोर व पत्नी रेनू देवी कोई न कोई बहाना बनाकर परेशान करते हैं। दोनों उसका आवास बनने नहीं दे रहे हैं। प्रार्थिनी का आवास स्वीकृत हुए लगभग एक वर्ष हो गया है और उक्त विपक्षीगण के कारण आवास नहीं बना पा रहा है। जिलाधिकारी ने

जनशिकायतें सुनतीं जिलाधिकारी नेहा प्रकाश एवं एसपी चारु निगम। अमृत विचार

समाधान दिवस में शिकायतें सुनते अधिकारी। अमृत विचार

- **बिधूना में एडीएम, एएसपी ने सुनीं जनशिकायतें**

सीओ अजीतमल को मौके पर जाकर समस्या निस्तारित कर आख्या उपलब्ध कराने के निर्देश दिए।वहीं शिकायतकर्ता रामगोपाल पुत्र स्व.सीताराम निवासी जगदीशपुर ने बताया कि उसकी उम्र लगभग 76 वर्ष है। प्रार्थी को उसके घर से पुत्र व पुत्रवधू ने निकाल दिया है। उन्होंने पुत्र और पुत्रवधू की हरकतों से परेशान होकर धारा 7(1) उत्तर प्रदेश भारत पोषण एवं कल्याण अधिनियम 2007 के अंतर्गत वाद न्यायालय और एसडीएम अजीतमल में दायर किया था जिसमें आदेश 4 दिसंबर 2023 को पारित किया गया है लेकिन उक्त आदेश को भी उसका पुत्र एवं पुत्रवधू नहीं मान रहे हैं। डीएम ने एसडीएम अजीतमल एवं सीओ अजीतमल को न्यायालय के आदेश का अनुपालन कराए जाने संपूर्ण समाधान दिवस पर एसपी चारू निगम ने पुलिस विभाग के अधिकारियों को निर्देशित किया कि शिकायत का संज्ञान लेकर निस्तारण की कार्यवाही नियमानुसार करना सुनिश्चित करें। सीएमओ डॉ. सुनील कुमार वर्मा, जिला वनाधिकारी, एसडीएम अजीतमल रामऔतार, सीओ अजीतमल राम मोहन शर्मा, तहसीलदार सहित संबंधित विभागीय अधिकारी मौजूद रहे।

बिधूना संवाददाता के अनुसार शनिवार को आयोजित संपूर्ण समाधान तहसील दिवस में कुल आई 111 शिकायतों में 23 शिकायतों का मौके पर निस्तारण कर दिया गया। एडीएम एमपी सिंह, एएसपी दिगम्बर सिंह, एसडीएम हरिश्चंद्र, सीओ अशोक कुमार, नायब तहसीलदार रुचि मिश्रा ने पीड़ितों की समस्याएं सुनीं। बालक राम पुत्र मंगली प्रसाद निवासी बरूं फफूंद ने अवैध रूप से संचालित नलकूप को बंद कराए जाने के संबंध में शिकायती प्रार्थना पत्र दिया। योगेश कुमार पुत्र ज्ञानचंद्र निवासी आर्य नगर बिधूना ने आए दिन तार टूटकर गिरने के कारण विद्युत पोल लगाए जाने की मांग की। संदीप कुमार पुत्र राधाकांत निवासी बिधूना ने दो वर्ष से खराब पड़े मीटर को बदलवाए जाने की मांग की।

खंड विकास अधिकारी राजनरायन तिवारी, बाल विकास परियोजना अधिकारी अभिषेक कठेरिया, राजस्व निरीक्षक जगदेव यादव, सुधीर यादव, योगेश शाक्य, दीपक यादव, रविकांत दीक्षित आदि मौजूद रहे।

खंभा गिरने से बिजली आपूर्ति रही बाधित

संवाददाता फफूंद, औरैया

अमृत विचार। असेनी पावर स्टेशन से केशमपुर सब स्टेशन आई 33 केवी लाइन का एक विद्युत खंभा गिरने से फफूंद कस्बे और 400 गांवों की आपूर्ति ठप हो गई। कर्मचारी 11 घंटे तक जूझते रहे लेकिन शाम तक आपूर्ति बहाल नहीं कर पाए। बिजली नही आने से लोग उमस और पानी की किल्लत से जूझते रहे देर शाम तक आपूर्ति चालू नहीं हो पाई।

शनिवार सुबह आठ बजे असेनी से केशमपुर विद्युत सब स्टेशन आई लाइन में फाल्ट के कारण बिजली बंद हो गई। उपभोक्ताओं ने बिजलीघर फोन किया तो जानकारी हुई की कही फाल्ट है। लाइनमैन की टीम फाल्ट ढूंढने में जुट गई काफी देर बाद सींगनपुर के पास सड़क किनारे खेतों में एक विद्युत खंभा गिरा पड़ा देखा।

लाइन मैनो ने अवर अभियंता को बताया जिस पर अभियंता ने दूसरा पोल लगवाने के लिए हाईड्रा भेजने की बात की। कई घंटे तक हाइड्रा नही पहुंचा तो विद्युत कर्मी खुद रस्सा लाकर खंभे को सीधा करने में जुट गए लेकिन देर शाम तक खंभे को सीधा नही कर पाए।

खेत में गिरा विद्युत पोल। अमृत विचार

ग्रामीण उपभोक्ता सुरेश, राकेश, सुरेंद्र, सुनील कुमार, रामसिंह, प्रहलाद, सुखवीर, रामकुमार, सत्यप्रकाश, राजकुमार, राजेंद्र, सत्यनारायण आदि ने बताया की पिछले महीने भीषण गर्मी में केशमपुर से असेनी तक गई 33 केवी लाइन के जर्जर तारों को बदला गया था। तब यह खंभा झुका हुआ था। लोगों ने उसे बदलने को भी कहा था। लेकिन ठेकेदार ने झुके खंभे पर ही तार बदल दिए। केशमपुर के अवर अभियंता ओमवीर सिंह से जानकारी करने पर उनका फोन नही उठा।

पौधारोपण करते छात्र-छात्राएं एवं शिक्षक। अमृत विचार

ब्राइट माइंड स्कूल में रोपे पौधे, देखभाल का संकल्प

बिधूना। शनिवार को ब्राइट मांइड स्कूल के निदेशक एके सिंह, प्राचार्य कल्पना वर्मा की मौजूदगी में पौधरोपण कार्यक्रम आयोजित किया गया। छात्र-छात्राओं को पौधरोपण का संकल्प दिलाया गया। प्रबंधक ने कहा कि पेड़ पौधों के बिना जीवन की कल्पना भी नहीं की जा सकती है। आर्या (कक्षा 9), सूर्य, देवांश (कक्षा 10), अदिति, उन्नति, नित्यांशी (कक्षा 8), दीपांशु, रचित, कार्तिकेय, अंशिका, वैष्णवी (कक्षा 12), यशी और उन्नति (कक्षा 11) आदि छात्र-छात्राओं ने विभिन्न प्रकार के पौधे रोपे और उनकी देखभाल करने का संकल्प लिया। काशिश, दीपक ठाकरे, रिया, सुरभि, अश्विनी, श्रवण, ऋषि, मोहिनी, पूजा, मीनाक्षी आदि शामिल रहे। उधर श्री गजेन्द्र सिंह पब्लिक डिग्री कॉलेज में प्रबंधक रचना सिंह ने प्राचार्य डॉ. अपरबल सिंह, डायरेक्टर मनोज कुमार सिंह, प्रवीण कुमार सिंह, संजय सिंह सेंगर, राजेंद्र भदौरिया, अनुराग भदौरिया, जबर सिंह पाल रहे।

ऑटो पर गिरा पेड़, सात लोग घायल

कार्यालय संवाददाता, औरैया

अमृत विचार। अजीतमल कोतवाली क्षेत्र के गांव बल्लापुर के पास मंदिर पर दर्शन करने जा रहे ऑटो सवारों पर अचानक एक पेड़ गिरने से सात लोग घायल हो गए। पेड़ ने हाईटेंशन खंभे को भी चपेट मे ले लिया। गनीमत रही कि पोल पर लगे तारों में दौड़ रहे करेंट की चपेट में कोई नही आया। वहीं करीब दो घंटे तक पुलिस सहित कोई भी प्रसाशनिक अधिकारी घटना स्थल पर नही पहुंचा।

जनपद कानपुर देहात के रसूलाबाद थाना अंतर्गत गुरुवाई गांव निवासी सचिन तिवारी का विवाह करीब सात साल पहले प्रीती के साथ हुआ था। एक पुत्री जान्ह्वी (6) और एक पुत्र सूरज (2) है। सचिन बच्चों के जन्म आदि की पूजा करने के लिए ऑटो से इटावा जनपद के लखना कस्बा स्थित कालिका मंदिरी जा रहे थे। ऑटो को रसूलाबाद थाना क्षेत्र के बहादुर पुर गांव निवासी अभिषेक (27 वर्ष) पुत्र कृष्ण प्रताप चला रहा था। सचिन, अपनी

क्षतिग्रस्त ऑटो।

पत्नी प्रीती, पुत्र सूरज, रिश्तेदार लवी (13 वर्ष) पुत्री रिंकू निवासी गुरुवाई, राजेंद्र (55 वर्ष) और उनकी पत्नी अंशु देवी, मोतीलाल (58 वर्ष) निवासी गुरुवाई, को ऑटो मे बिठाकर ले जा रहा था। अजीतमल क्षेत्र के बाबरपुर-फफूंद मार्ग पर बल्लापुर गांव के पास सड़क के बाईं ओर खड़ा शीशम का सूखा जर्जर पेड़ हाई टेंशन लाइन के पोल को चपेट मे लेता हुआ ऑटो पर जा गिरा। इससे ऑटो सवार सभी लोग घायल हो गए। आसपास के लोगों ने ऑटो मे फंसे लोगों को बाहर निकाला। सभी घायलों को सीएचसी अजीतमल ले जाया गया। सीएचसी में डॉक्टरों ने मोतीलाल, राजेंद्र व अंशु देवी को रेफर कर दिया। वही घटना के बाद सड़क पर पेड़ गिरने से यातायात अवरुद्ध हो गया। करीब ढाई घंटे तक पुलिस सहित कोई अन्य प्रशासनिक अधिकारी मौके पर नही पहुंचा। इस संबंध मे सीओ राम मोहन शर्मा ने बताया कि उन्हे मामले की जानकारी नही थी। जानकारी मिलने पर पुलिस को मौके पर भेजा गया है और हर सम्भव मदद की गई।

अज्ञात वाहन की टक्कर से युवक की हालत गंभीर

ककोर। दिबियापुर थाना क्षेत्र के अंतर्गत समाधान पुरवा में अज्ञात वाहन ने बाइक सवार को जोर की टक्कर मार दी। जिससे युवक रोहित पुत्र भागवत दयाल निवासी नगला जयसिंह गंभीर रूप से घायल हो गया। वहीं से गुजर रहे थानाध्यक्ष बेला ने युवक को 100 शैय्या जिला अस्पताल भिजवाया। परिजन भी पहुंच गए।

सार-संक्षेप

पौधारोपण करतीं विद्यालय की छात्राएं। अमृत विचार

एक्सिस पब्लिक स्कूल में मनाया वन महोत्सव

फफूंद। कस्बा फफूंद स्थित एक्सिस पब्लिक स्कूल में शनिवार को वन महोत्सव सप्ताह के अंतर्गत वृक्षारोपण कार्यक्रम का आयोजन किया गया। विद्यालय के छात्र-छात्राओं ने लगभग एक दर्जन पौधों का रोपण किया। निदेशक दीपक दीक्षित ने बताया कि वृक्ष धरा के आभूषण हैं। इनसे हमें ऑक्सीजन मिलती है जो की जीवन जीने के लिए अति महत्वपूर्ण है। प्रधानाचार्य ने बताया की सभी विद्यार्थियों को अपने घर के आसपास एक छायादार व फलदार पौधा अवश्य लगाना चाहिए। उप प्रधानाचार्य शिवम त्रिपाठी, पीटी टीचर अंकित अवस्थी, परीक्षा प्रमुख सुदीप व विद्यालय का समस्त स्टाफ उपस्थित रहा।

विद्यालय में पौधरोपण करते ग्राम प्रधान अनमोल यादव। अमृत विचार

वन महोत्सव के तहत किया गया पौधरोपण

कंचौसी। वन महोत्सव पौधारोपड़ अभियान के तहत वन विभाग द्वारा सहार ब्लाक क्षेत्र के सोनकली सुंदर सिंह इंटर कालेज मुडरिया में पौधारोपण किया गया। जिसमें ग्राम प्रधान और वन विभाग के अधिकारियो ने पौधा रोपण किया। ग्राम प्रधान अनमोल यादव और वन दरोगा ने कालेज में फलदार और छायादार पौधो का रोपण किया। ग्राम प्रधान ने कहा कि हम सभी लोगों को बारिश के इस मौसम हर व्यक्ति को दो दो पौधा घर और खेत पर अवश्य लगाना चाहिए। जिससे हमारा पर्यावरण सही रहे।ग्राम प्रधान ने विद्यालय स्टाफ से पौधो की देखरेख करने को कहा।

पौधे वितरित करते कर्मचारी। अमृत विचार

उद्यान विभाग ने किसानों को बांटे 6000 पौधे

ककोर, औरैया। जिला उद्यान अधिकारी अनूप कुमार चतुर्वेदी व उद्यान निरीक्षक मनोज कुमार ने करीब 6000 पौधों का वितरण उद्यान विभाग द्वारा किसानों को किया। कहा कि इन पौधों को बच्चों की तरीके से पालना है। यदि पौधे हैं तो हमारा जीवन है। उद्यान विभाग की पौधशाला बरमूपुर में पौधे वितरण के दौरान असेवा के राम सिंह, सुखपाल सिंह, लोहियापुर के अजय कुमार, अंकित सिंह, दयालपुर के लाला सिंह, पंकज सिंह, शिवकुमार, अवनीश कुमार सहित दर्जनों किसान मौजूद रहे।

पौधरोपण करते प्रधानाचार्य व बच्चे। अमृत विचार

अध्यापकों एवं विद्यार्थियों ने स्कूल में रोपे पौधे

औरैया। देश में हर साल 1 से 7 जुलाई तक वन महोत्सव मनाया जाता है, जो पेड़ों और पर्यावरण को बचाने को समर्पित है। इसी के तहत गेल डीएवी मॉडल स्कूल, दिबियापुर के कक्षा 1 से 5 तक के सभी छात्र-छात्राओं, प्रधानाचार्य एवं शिक्षकों ने शनिवार को साथ मिलकर पौधरोपण किया। विद्यालय परिसर में आम, नीम, अमरूद, तुलसी, पीपल आदि पौधों का रोपण किया गया। प्रधानाचार्य सौभाग्य सिंह ने सभी को अधिक से अधिक पौधे लगाने और बड़े होने तक उनकी देखभाल करने का संकल्प लेना होगा। तभी हम पर्यावरण का संरक्षण कर सकते हैं।

555 विद्यार्थियों को दिए स्मार्ट फोन

संवाददाता बिधूना, औरैया

अमृत विचार। शासन की मंशानुरूप कस्बे के श्रीद्वारिका प्रसाद बालकराम महाविद्यालय में शनिवार को बीए, बीएससी प्रथम वर्ष के 555 छात्र-छात्राओं को स्मार्ट फोन वितरित किए गए। मुख्य अतिथि एवं वरिष्ठ भाजपा नेता अनिल ने छात्र-छात्राओं को मोबाइल से तकनीकी ज्ञान प्राप्त करने को कहा। उन्होंने कहा भाजपा सरकार तकनीक के माध्यम से छात्र-छात्राओं का विकास करना चाहती है।

भाजपा नेता आशीष वर्मा, महाविद्यालय के अध्यक्ष राम अवतार, प्रबंधक विशेश्वर दयाल तिवारी, प्राचार्य डॉ. विवेक दुबे ने छात्र-छात्राओं को स्मार्ट फोन दिए। स्मार्ट फोन पाकर छात्र-छात्राएं खुश नजर आए।

उप प्रबंधक आशीष तिवारी, प्राचार्य डॉ. विवेक दुबे, शारदा चंद्र, महेश लाल, गौरव दुबे, कपिल दुबे, प्रदीप तिवारी, अनुरुद्ध त्रिपाठी, आदेश पाठक, नीरज दुबे, मनोज शर्मा, हर्ष राजपूत, अनिल कुमार, अखिलेश कुमार, राजपूत, अनमोल आदि शिक्षक-शिक्षिकाएं मौजूद रहे।

स्मार्टफोन के साथ विद्यार्थी व साथ में शिक्षकगण। अमृत विचार

बाइकों की भिड़ंत में दो लोग घायल

औरैया। शनिवार की शाम ग्राम तेहराजपुर, थाना अच्छल्दा निवासी विशाल पुत्र मुकेश किसी काम से भोखेपुर की तरफ जा रहा था। तभी विलावा पूठा चौराहे के पास बादशाह पुत्र चेतराम साइकिल से लगी चोट की मलहम पट्टी करवाकर किसी राहगीर की बाइक से अपने घर विलवा जा रहे थे।

अज्ञात बाइक की आमने सामने भिडंत से दोनो लोग जमीन पर गिर कर घायल हो गए। राहगीरों की मदद से घायलो को सीएचसी अजीतमल भर्ती कराया जहां पर डॉक्टरों ने विशाल को सैफई के लिए रेफर कर दिया।

बारिश में गिरी मकान की छत, आवास की मांग

संवाददाता ककोर, औरैया

अमृत विचार। जिला मुख्यालय के निकट नगला जय सिंह गांव में तेज बारिश के कारण छत भरभरा कर गिर गई। गनीमत रही कि मकान मालिक राधा पत्नी बलराम जल्दी सुबह जागकर बाहर चली गईं थीं।अन्यथा पूरा परिवार दब जाता।

राधा देवी गांव के उच्च माध्यमिक विद्यालय कंपोजिट में रसोइया का काम करती है। ग्राम पंचायत सदस्य विकास बाबू ने लेखपाल से राधा देवी के लिए सरकारी कॉलोनी की मांग की है। गांव के अन्य लोगों ने भी ग्राम पंचायत सदस्य की पहल का समर्थन किया। गांव के विपिन राजपूत, मंगल सिंह, आजाद, कुन्नू, दीपू आदि मौजूद थे।

बारिश के चलते गिरी छत। अमृत विचार

तैयारी मोहर्रम को लेकर मुस्लिम समाज के लोगों के साथ कोतवाली में बैठक

ताजियों के लिए पूर्व अनुमति ले लें, नई परंपरा न डालें

संवाददाता बिधूना, औरैया

अमृत विचार। जनपद में मोहर्रम के त्योहार को लेकर प्रशासन मुस्तैद है। इसी के चलते कोतवाली परिसर में शनिवार को आयोजित पीस कमेटी की बैठक में एसडीएम हरिश्चंद्र एवं सीओ अशोक कुमार सिंह ने मुस्लिम समाज के हाफिज आदि जिम्मेदार लोगों को आवश्यक निर्देश दिए।

एसडीएम हरिश्चंद्र ने समाज के लोगों से खराब मौसम के मद्देनजर रात्रि नौ बजे तक ताजिए दफन किए जाने का अनुरोध किया। उन्होंने मुस्लिम समाज के लोगों को किसी भी प्रकार की नई परंपरा शुरू न किए जाने के साथ सुरक्षा को लेकर वालंटियर नियुक्त किए जाने को कहा।

आगामी त्योहारो को लेकर बैठक करते एसडीएम हरिश्चंद्र एवं सीओ अशोक कुमार सिंह। अमृत विचार

सीओ अशोक कुमार सिंह व कोतवाली प्रभारी निरीक्षक बृजेंद्र सोलंकी ने मुस्लिम समाज के लोगों से मोहर्रम को लेकर कई महत्वपूर्ण बिंदुओं पर चर्चा के साथ आवश्यक निर्देश दिए। सीओ ने कहा कि कोतवाली क्षेत्र में कुल 13 ताजिए निकाले जाएंगे जिसमें एक ताजिया रूरूगंज में तथा 12 ताजिए बिधूना कस्बे में निकाले जाएंगे। बिधूना में आठ ताजिए पंचायती इंतजामिया कमेटी की देखरेख में जबकि चार नई मस्जिद से ताजिए निकाले जाएंगे।

उन्होंने कहा कि सभी लोग ताजियों की अनुमति अवश्य ले ले। कोतवाली प्रभारी बृजेंद्र सोलंकी ने कहा कि सभी लोग गाइडलाइन का पालन अवश्य करें और यदि कोई समस्या किसी को आती है तो उसके लिए वह तत्काल सीधे तौर पर कोतवाली पुलिस को सूचना दे सकते हैं।

बैठक में हाफिज मोहम्मद आजाद, मोहम्मद युसूफ, अब्बास अहमद, मोहम्मद सलीम कुरैशी, मोहम्मद नाजिर अहमद, मोहम्मद इकबाल, मोहम्मद इमरान, धीरु दि मुस्लिम समाज के लोग मौजूद रहे।

श्रीकृष्ण के जन्म का प्रसंग सुनाया

अयाना। बीहड़ पट्टी के महेवा स्थित मसान बाबा मंदिर पर चल रही श्रीमद्भागवत कथा में शनिवार को श्रीकृष्ण जन्म का प्रसंग सुनाया गया। कंस के कारागार में बंद देवकी के कोख से श्रीकृष्ण का जन्म होने, बंदी गृह के ताले खुलने का प्रसंग सुनते ही श्रद्धालुओं ने जयकारे लगाना शुरू कर दिया। आचार्य अनुज द्विवेदी ने कहा कि अत्याचारी कंस जब बहन देवकी व बहनोई वासुदेव को छोड़ने उसकी ससुराल जा रहा था, तभी आकाशवाणी हुई कि देवकी के आठवें पुत्र के हाथों वह मारा जाएगा। यह सुनकर कंस ने बहन बहनोई को बंदीगृह में डलवा दिया। श्रीकृष्ण के जन्म लेने के समय पहरेदार सो गए, सभी ताले खुल गए, उनकी माता- पिता की बेड़ियां खुल गईं। प्रभु ने अपनी लीला दिखाई और अंत में कंस का वध किया।

फॉल्ट, रोस्टिंग के नाम पर कटौती 36 गांवों की आपूर्ति चरमराई

सब स्टेशन ककोर व प्लास्टिक सिटी से जुड़े गांवों में मिल रही मात्र 10 घंटे बिजली

संवाददाता ककोर, औरैया

अमृत विचार। जिला मुख्यालय के निकट सब स्टेशन ककोर व प्लास्टिक सिटी से जुड़े करीब 36 गांवों में बिजली बिजली व्यवस्था चरमरा गई है। इन सभी गांवों में लोगों को मुश्किल से 8 से 10 घंटे बिजली मिल पा रही है। दिन में फाल्ट और रोस्टिंग के नाम पर बिजली कटौती की जाती है वहीं शाम होते ही 33 केवीए की ब्रेकडाउन दिखाकर कई घंटे बिजली बंद रखी जाती है। इससे गुस्साए उपभाक्ताओं ने नारेबाजी की।

लोगों का आरोप है कि पावर हाउस में पूछने पर लाइनमैन, एसएसओ सही जवाब नहीं देते हैं। यदि बात हो जाती है तो मेन लाइन में फॉल्ट का हवाला भी दे देते हैं। ककोर पावर हाउस से जुड़े 20 गांवों में अब बारिश के कारण 8 घंटे बिजली भी नसीब नहीं हो पा रही है।

बिजली विभाग के जिम्मेदारों की अनदेखी से लुखरपुरा, कनारपुर, पीपरपुर, मेरखपुर, बरमूपुर आमपुर आदि दर्जनों गांव बिजली समस्या से लेकर परेशान हैं। इस समय भयंकर गर्मी पड़ रही है। बिजली न मिलने से लोगों को पसीने से तर बतर होना पड़ रहा है। वहीं शाम को खाना के समय भी महिलाओं को समस्याओं से जूझना पड़ रहा है। उपभोक्ताओं का कहना है कि यदि जल्द समस्या का समाधान न किया गया तो मुख्यमंत्री से शिकायत करने के साथ ही विरोध-प्रदर्शन किया जाएगा।

● उपभोक्ताओं ने विभाग के खिलाफ जताया आक्रोश

बिजली की समस्या को लेकर आक्रोश जताते ग्रामीण। अमृत विचार

ट्रांसफार्मर फुंका, एक सप्ताह से ग्रामीण अंधेरे में

अछल्दा, औरैया। विकास खंड क्षेत्र के नगला कहारन गांव के मौजे में पिछले एक सप्ताह से ट्रांसफार्मर जल जाने से लोगों को अंधेरे में रात गुजारनी पड़ रही है। 10 केवीए के ट्रांसफार्मर से गांव में विद्युत आपूर्ति की जाती है। ग्रामीणों द्वारा बिजली विभाग के अधिकारियों को सूचना देने के बाद भी अभी तक ट्रांसफार्मर न बदले जाने से लोगों में आक्रोश है। ग्रामीणों ने बिजली विभाग के अधिकारियों पर ट्रांसफार्मर बदलने में हीलाहवाली करने का आरोप लगाया है वही केशमपुर फीडर के जेई ओमवीर सिंह ने बताया कि कल ट्रांसफार्मर को बदलवा दिया जाएगा।

मृतक आश्रित को मिला नियुक्ति पत्र

इटावा। मुख्य विकास अधिकारी अजय कुमार के निर्देश पर पंचायत राज विभाग के मृतक कर्मी के आश्रित को आवेदन के तीन दिनों के अंदर नियुक्ति प्रदान की गई। जिला विकास अधिकारी एस कृष्णा ने बताया कि महेवा विकास खंड में तैनात चौकीदार रामप्रसाद की बीमारी के कारण 31 मार्च को मृत्यु हो गई थी। मृतक आश्रित के रूप में आवेदक सुनील कुमार ने दो जुलाई को आवेदन किया।

इस पर मृतक आश्रित सुनील को जसवंतनगर विकास खंड में नई तैनाती चौकीदार/सफाई कर्मी के रूप में दी गई। जिला विकास अधिकारी एस कृष्णा ने कार्यालय पर बुलाकर नियुक्ति पत्र देने के बाद परिवारजनों और स्टाफ को मिठाई खिलाई।

मृतक आश्रित को नियुक्ति पत्र देते डीडीओ एस कृष्णा।

नि:शुल्क जिंक वितरित करते क्षेत्रीय अधिकारी अजय कुमार सिंह। अमृत विचार

नि:शुल्क जिंक और तरल जैव उर्वरक वितरित किए

संवाददाता जसवंतनगर, इटावा

● अजनौरा में फसल संगोष्ठी का हुआ आयोजन

अमृत विचार। अंतरराष्ट्रीय सहकारिता दिवस के अवसर पर शनिवार को अजनौरा में फसल संगोष्ठी में निःशुल्क जिंक और तरल जैव उर्वरक वितरित किए गए। कृभको द्वारा आयोजित कार्यक्रम में क्षेत्रीय अधिकारी अजय कुमार ने कहा कि सहकारिता के माध्यम से बेहतर विश्व का निर्माण किया जा सकता है। इसमें वैयक्तिक स्वतंत्रता की रक्षा करते हुए आर्थिक समृद्धि तथा सार्वजनिक कल्याण के लक्ष्य प्राप्त किए जा सकते हैं।

उन्होंने बताया कि अंतरराष्ट्रीय सहकारिता दिवस की थीम सहकारिता सभी के लिए बेहतर भविष्य का निर्माण करती है। केंद्र प्रभारी अमित यादव ने किसानों को कृभको के विभिन्न उत्पादों, मृदा परीक्षण, खरीफ फसलों के बारे में, अच्छी गुणवत्ता के बीज तथा मृदा स्वास्थ्य कार्ड, जैविक खेती, तरल जैव उर्वरक, सन्तुलित उर्वरक का प्रयोग करने की सलाह दी एवं खेती-बाड़ी की नई तकनीकी के बारे में भी जानकारी दी। उन्होंने बताया कि कृभको सेवा केंद्र जसवंतनगर पर यूरिया, सिवारिका, एनपीके, सिटी कंपोस्ट, जिंक, जैव उर्वरक, पोटास आदि उचित मूल्य पर उपलब्ध है। प्रगतिशील किसान सत्येंद्र सिंह चौहान ने जैविक खेती करने पर जोर दिया।

सामान्य ज्ञान में यश व पोस्टर मेंकिंग में कंचन ने मारी बाजी

महेवा, इटावा। महेवा स्थित लोकमान्य रूरल इंटर कॉलेज में शनिवार को वन रेंज अधिकारी लखना क्षेत्र प्रदीप कुमार के नेतृत्व तथा प्रधानाचार्य डॉ. शिव शंकर त्रिपाठी की अध्यक्षता में पौधारोपण जागरुकता रैली निकाली गई। पोस्टर प्रतियोगिता व सामान्य ज्ञान प्रतियोगिता का भी आयोजन हुआ।

वन क्षेत्र अधिकारी चकरनगर सत्य नारायण यादव और उपसचिव प्रबंध समिति राजू दुबे ने छात्र-छात्राओं को पौधों का महत्व बताया। वन महोत्सव सप्ताह के अंतर्गत दर्जन भर से अधिक पौधे लगाए गए। सामान्य ज्ञान प्रतियोगिता में यश गुप्ता प्रथम, ज्ञान दीप द्वितीय व सुधांजल तीसरे स्थान पर रहे। पोस्टर प्रतियोगिता में कंच न प्रथम,साक्षी दीक्षित द्वितीय, चांदनी तीसरे पर रहीं। उपप्रधानाचार्य मंजुलता, मुख्य अनुशासक प्रताप नारायण तिवारी, प्रवक्ता डा लवकुश बाबू, प्रवक्ता कुमकुम पांडेय, प्रवक्ता शिव शंकर यादव, शिक्षिका किरन शर्मा, प्रवक्ता हेमचंद्र, मुकेश कुमार, शत्रुघ्न तोमर, अशोक शुक्ला, देवेंद्र कुमार, मनोज कुमार, ब्रजेश कुमार, संजय दुबे, सुषमा बाजपैयी, मदन तिवारी सहित समस्त स्टाफ मौजूद रहा।

कमांडर अर्जुन सिंह महाविद्यालय में पौधा रोपते आर्यन यादव, वीरू भदौरिया व अन्य सपाई। अमृत विचार

सपा नेताओं ने किया पौधारोपण

संवाददाता,इटावा

● कमांडर अर्जुन सिंह भदौरिया महाविद्यालय में मना वन महोत्सव

अमृत विचार। पारपट्टी क्षेत्र के वरिष्ठ समाजवादी कमांडर अर्जुन सिंह भदौरिया महाविद्यालय में सपा के राष्ट्रीय अध्यक्ष अखिलेश यादव के जन्मदिन से चल रहे पीडीए कार्यक्रम के अंतर्गत पौधरोपण कार्यक्रम हुआ। मुख्य अतिथि पूर्व सीएम अखिलेश यादव के चचेरे भाई आर्यन यादव, सांसद जितेंद्र दोहरे, सपा जिला अध्यक्ष सपा प्रदीप शाक्य बबलू, पूर्व जिलाध्यक्ष राजीव यादव, सर्वेश शाक्य ने पौधे रोपे। उपाध्यक्ष चच्चू शुक्ला, अनवार हुसैन, कोषाध्यक्ष ब्रजेन्द्र यादव, महिला सभा जिलाध्यक्ष सीमा यादव, उमेश राजपूत डुल्ले, लोहिया वाहिनी जिलाध्यक्ष किशन यादव, अभय भदौरिया, राजकुमार यादव, देवेंद्र भदौरिया मौजूद रहे।

जान जोखिम में डालकर पढ़ने जा रहे हैं विद्यार्थी

कार्यालय संवाददाता, उरई

अमृत विचार। बच्चों को शिक्षा के लिए जान का जोखिम उठाना पड़ रहा है। मानक विहीन वाहनों से जालौन जनपद के सीमावर्ती दर्जनों गांवों से भूसे की तरह स्कूली बच्चों को भरकर मध्यप्रदेश के स्कूलों में परिवहन कर ले जाया जा रहा है।

जानकारी के अनुसार कोंच तहसील के नदी गांव ब्लॉक के थाना कैलिया के अन्तर्गत सलैया, चटसारी, ऊंचेगांव समेत दर्जनों गांवों के बच्चे मध्यप्रदेश के दबोह थाना क्षेत्र में चलने वाले स्कूलों में पढ़ाई करने के लिए हर रोज स्कूली वाहनों में लटक कर जान जोखिम में डाल कर सफर कर रहे है। वाहन चालकों पर विभाग द्वारा कोई कार्रवाई नहीं किए जाने से इनकी मनमर्जी लगातार बढ़ती जा रही है।

टेंपो में लटक कर पढ़ने जाते बच्चे।

की जाएगी कार्रवाई...

सहायक सम्भागीय परिवहन अधिकारी सुरेश कुमार ने बताया कि स्कूली बच्चों का सुरक्षित परिवहन प्रदेश सरकार की प्राथमिकताओं में से एक है। जनपद में मानकों के विपरीत बिना फिटनेस या स्कूल के नाम बिना पंजीकृत, अनुबंधित स्कूल वाहनों का संचालन किया जा रहा है। इसके खिलाफ निश्चिततौर पर उत्तर प्रदेश मोटर यान नियमावली की सुसंगत धाराओं में कार्रवाई की जाएगी।

सड़क हादसों में तीन बाइक सवार घायल

बकेवर, इटावा। क्षेत्र के दो अलग अलग स्थानों पर हुए सड़क हादसों में तीन बाइक सवार गंभीर रूप से घायल हो गए। घायलों को अस्पताल में भर्ती कराया गया है।

इकदिल का बबलू कठेरिया अपने साथी औरैया जिले के थाना अछल्दा क्षेत्र के गांव वीरपुर निवासी सत्येन्द्र के साथ बाइक पर सवार होकर मजदूरी करने लखना जा रहे थे, सिक्सलेन हाईवे पर भरथना ओवरब्रिज के पास तेज रफ्तार लोडर के चालक ने बाइक में टक्कर मार दी जिससे दोनों बाइक सवार सड़क पर गिरकर गंभीर रूप से घायल हो गए। दोनों को जिला अस्पताल रेफर कर दिया गया। दूसरी घटना में इसी थाना क्षेत्र में गांव शाला में रहने वाला आशीष कुमार उर्फ कल्लू शनिवार दोपहर बकेवर से बाइक पर सवार होकर घर जा रहा था। पोस्ट आफिस के सामने ओमनी वैन ने पीछे से टक्कर मार कर गंभीर रूप से घायल कर दिया परिजन उसे बाहर ले गए।

कैंडल मार्च निकालते सपा छात्र सभा के कार्यकर्ता। अमृत विचार

हाथरस घटना को लेकर निकाला कैंडल मार्च

कार्यालय संवाददाता, इटावा

अमृत विचार। हाथरस में हुई घटना को लेकर समाजवादी छात्र सभा के नेतृत्व में नगर पालिका चौराहे से लेकर शास्त्री चौराहे त कैंडल मार्च निकाला गया। छात्र सभा ने हाथरस घटना की सीबीआई जांच और मृतक परिवारों को उचित मुआवजा देने के साथ ही दोषियों के ख़िलाफ़ कार्रवाई की मांग की। छात्रसभा जिला अध्यक्ष रवि यादव, आलोक दीक्षित, किशन यादव, सीमा यादव, मीरा गुप्ता, सीमा पाल, रेनू यादव, नरेंद्र पाल, फरहान शकील, राजकिशोर भोजवाल, अर्पित यादव, आनन्द कुमार, गौरव यादव, अंकुश यादव, दिलीप जाटव, राममोहन सविता छोटू गौतम उपस्थित रहे।

नाबालिग से बलात्कार के दोषी को 22 साल की सजा

कार्यालय संवाददाता उरई

अमृत विचार। नाबालिग से बलात्कार के दोषी को अदालत ने 22 साल की सजा सुनाई है। वहीं 50 हजार रुपये का अर्थदंड भी लगाया है। फैसला न्यायालय एडीजे पॉस्को कोर्ट उरई द्वारा सुनाया गया है। कोतवाली कोंच में पॉस्को एक्ट के तहत पंजीकृत अभियोग में न्यायालय द्वारा अभियुक्त गुलफाम पुत्र सलीम निवासी सिकरी कोंच थाना कोंच को दोषी मानते हुए सजा सुनाई है। वादी की पुत्री के साथ की गयी घटना के सम्बन्ध में कोतवाली कोंच में पॉक्सो एक्ट के तहत अभियोग पंजीकृत हुआ था, जिसकी विवेचना सम्पादित कर अभियुक्त गुलफाम उपरोक्त के विरूद्ध आरोप पत्र न्यायालय प्रेषित किया गया। पुलिस टीम एवं अभियोजन पक्ष तथा कोर्ट पैरोकार के द्वारा अथक प्रयास एवं प्रभावी पैरवी की गई।

मंडलायुक्त और डीआईजी ने किया पौधरोपण

उरई (जालौन)। गल्ला मंडी स्थित उरई सदर तहसील में सम्पूर्ण समाधान दिवस के बाद मंडलायुक्त झांसी मंडल, विमल दुबे व पुलिस उप महानिरीक्षक कलानिधि नैथानी ने जिलाधिकारी राजेश कुमार पांडेय एवं पुलिस अधीक्षक इरज रजा की मौजूदगी में गल्ला मंडी तहसील परिसर में पौधरोपण किया गया। लोगों को प्रेरणा दी कि प्रधानमंत्री के आह्वान पर एक वृक्ष मां के नाम पर जरूर लगाएं। एसडीएम सदर, तहसीलदार, सीडीओ सुभाषचंद्र त्रिपाठी, सीएमओ डॉ. नरेन्द्र देव शर्मा सहित जिला स्तरीय अधिकारी मौजूद रहे।

मार्गों की मरम्मत, नई सड़क का निर्माण मंडी समिति कराएगी : विनोद चतुर्वेदी

संवाददाता कालपी (जालौन)

● कृषि राज्य मंत्री से मुलाकात करके लौटे विधायक ने कहा

अमृत विचार। कालपी तहसील क्षेत्र की 6 साल पहले निर्मित हुई 30 अलग-अलग क्षतिग्रस्त सड़कों का पुनर्निर्माण जल्द ही कृषि उत्पादन मंडी परिषद के द्वारा कराया जाएगा तथा 50 लाख रुपये के बजट से एक नई सड़क का निर्माण भी कराया जाएगा। यह बात क्षेत्रीय विधायक विनोद चतुर्वेदी ने अपने संबोधन में कही।

लखनऊ से कृषि राज्य मंत्री दिनेश प्रताप सिंह से मुलाकात करके लौटे क्षेत्रीय विधायक विनोद चतुर्वेदी ने बताया कि मंडी परिषद के नियमों के मुताबिक 8 वर्ष पुरानी सड़क जो क्षतिग्रस्त हो जाती है, उन क्षतिग्रस्त सड़कों को मरम्मत करना बहुत जरूरी होता है। इसी दृष्टिकोण से कालपी तहसील क्षेत्र में मंडी परिषद द्वारा 6 साल पहले निर्मित कराई गई 30 क्षतिग्रस्त सड़कों को मंडी समिति के अधिकारियों द्वारा चिन्हित किया गया है। उन्होंने बताया कि कालपी तहसील क्षेत्र की मंडी परिषद की सड़कों के निर्माण को लेकर विभागीय मंत्री दिनेश प्रताप सिंह से भेंट की गई, दिनेश प्रताप सिंह ने कालपी तहसील की चिन्हित 30 क्षत्रिग्रस्त सड़कों को मंडी परिषद से पुनरनिर्माण कराने की सहमति दे दी है। उन्होंने कहा कि बजट आवंटित होते ही क्षतिग्रस्त सड़कों का निर्माण कार्य शुरू हो जाएगा। विधायक के मुताबिक कालपी तहसील क्षेत्र में मंडी परिषद की ओर से एक नई सड़क का निर्माण कराने के लिए मंजूरी मिल गई है, जरूरत के स्थान पर 50 लाख रुपए की लागत से सड़क निर्माण कार्य कराया जाएगा।

सार-संक्षेप

बैंकों की सुरक्षा व्यवस्था परखी

बकेवर। सीओ भरथना अतुल प्रधान और प्रभारी निरीक्षक बकेवर राकेश कुमार के निर्देशन में कस्बा इन्चार्ज हाकिम सिंह ने कस्बे के सभी बैंको में निरीक्षण अभियान चलाया। इस दौरान पुलिस ने जहा बैंकों की सुरक्षा व्यवस्था परखी। वहीं आसपास घूमने वाले अराजक तत्वों के बारे में जानकारी ली। बिना काम के खड़े लोगों को वार्निंग देकर छोड़ दिया गया। पंजाब नेशनल बैंक, जिला सहकारी बैंक एवं स्टेट बैंक ऑफ इंडिया, सेंट्रल बैंक आदि का औचक निरीक्षण किया। प्रबंधकों से आवक-जावक रजिस्टर बनाने, अलार्म सही रखने, सीसीटीवी कैमरा चालू रखने की सलाह दी।

बैंक में चेकिंग करते चौकी इंचार्ज हाकिम सिंह।

लूट की झूठी सूचना देना पड़ा महंगा, 4 पर हुई कार्रवाई

अयाना। थाना क्षेत्र के इकबालपुर निवासी प्रदीप कुमार ने शुक्रवार शाम सात बजे 112 पर फोन कर गांव के उपेंद्र सिंह, सडरापुर निवासी मोहित, बच्चन उर्फ सुधीर द्वारा मारपीट कर रुपये लूटने की सूचना पुलिस को दी। मौके पर पहुंचे बबाइन चौकी प्रभारी विमलेश ने मामले की जांच की तो पता चला कि मोहित व सुधीर अपने मामा रामानंद के यहां आए थे। शाम को वह उपेंद्र के साथ बैठ कर शराब पी रहे थे। तीनों ने किसी बात को लेकर प्रदीप के साथ मारपीट कर दी। थाना प्रभारी जयप्रकाश पाल ने बताया कि लूट की सूचना झूठ थी। शराब के नशे में मारपीट हुई थी। चारों का शांति भंग में कार्रवाई की गई है।

कृषि निवेश मेला 9 को

महेवा। विकास खंड महेवा में खंड स्तरीय कृषि निवेश मेला आगामी 9 जुलाई को 11 बजे से आयोजित होगा। मेले में पंचायती राज विभाग से संबंधित योजनाओं की जानकारी प्रदान करने के लिए विभागीय स्टाल भी लगाए जाएंगे। सहायक विकास अधिकारी पंचायत इंद्र पाल सिंह भदौरिया ने बताया कि इच्छुक व्यक्ति निवेश कर सकते हैं तथा क्षेत्रीय किसान आकर लाभ उठा सकते हैं।

ट्रेन के दरवाजे पर बैठा यात्री हुआ चोटिल

इटावा। हिमांचल प्रदेश के ऊना थाना क्षेत्र के गांव गंगमेर निवासी यात्री ट्रेन में दरवाजे के पास पैर लटका कर बैठा था। जब ट्रेन प्लेट फार्म पर आई तो उसके पैर ट्रेन व प्लेट फार्म के बीच आ गए। जिससे उसके पैरों में गंभीर चोटें आईं। आरपीएफ की टीम मौके पर पहुंची और उसे जिला अस्पताल में भर्ती कराया।

दुर्घटना में बाइक सवार घायल

जसवंतनगर। रीखेड़ा के रहने वाले प्रवीन कुमार का 22 वर्षीय पुत्र पंकज बाइक लेकर आगरा की ओर जा रहा था। खेड़ा धौलपुर फ्लाई ओवर से आगे पहुंचा तभी हाईवे पर विपरीत दिशा से आए लोडर ने उसकी बाइक में टक्कर मार दी। जिससे वह गंभीर रूप से घायल हो गया। उसे सीएचसी में भर्ती कराया गया है।

छत ढहने से गृहस्थी का सामान दबा

जसवंतनगर। लूधपुरा मोहल्ले में वार्ड नंबर 14 के निवासी रामविलास शंखवार मेहनत मजदूरी कर अपना जीवन यापन करते हैं। उनके पुराने जर्जर मकान की छत बूंदाबांदी के दौरान ढह गई। जिससे उनकी गृहस्थी का सामान दबाकर बर्बाद हो गया। सभासद प्रतिनिधि भोपाल सिंह गुड्डा शाक्य ने बताया कि उस गरीब की एक बेटी अभी शादी लायक है। बेटा दिल्ली में मेहनत मजदूरी करता है।

आयोजन भाजपा के क्षेत्रीय महामंत्री ने जिला कार्यालय में संगोष्ठी को किया संबोधित

पं. श्यामा प्रसाद मुखर्जी देश भक्त और महान राजनेता थे

कार्यालय संवाददाता, औरैया

● धर्म के आधार पर विभाजन के कट्टर विरोधी थे मुखर्जी : भुवन

अमृत विचार। भाजपा जिला कार्यालय तुर्कीपुर में शनिवार को जिलाध्यक्ष भुवन प्रकाश गुप्ता की अध्यक्षता में जनसंघ के संस्थापक डॉक्टर श्यामा प्रसाद मुखर्जी के जीवन पर संगोष्ठी का आयोजन किया गया। जिसमें मुख्य अतिथि कानपुर-बुंदेलखंड के क्षेत्रीय महामंत्री संत विलास शिवहरे, सदर विधायक गुड़िया कठेरिया, भाजपा जिलाध्यक्ष भुवन प्रकाश गुप्ता, पूर्व कृषि राज्यमंत्री लाखन सिंह राजपूत, राज्यसभा सांसद प्रतिनिधि मुकुट सिंह शाक्य, अजीतमल चेयरमैन प्रतिनिधि अखिलेश चक, अटसू चेयरमैन प्रतिनिधि स्वदेश पोरवाल, भाजपा जिला महामंत्री कौशल राजपूत, जिला महामंत्री धीरेंद्र सिंह गौर, जिला महामंत्री शिव सिंह भारती, जिला महामंत्री कुलदीप दुबे, दिबियापुर चेयरमैन राघव शामिल हुए।

मुख्य अतिथि संत विलास शिवहरे ने कहा कि श्यामा प्रसाद मुखर्जी कलकत्ता विश्वविद्यालय के सबसे युवा कुलपतियों में से एक थे। उन्होंने देशभक्ति के कारण राजनीति में प्रवेश किया और आज हम कह सकते हैं कि वर्तमान पंजाब और वर्तमान प. बंगाल उन्हीं की देन है। उन्होंने कहा की डॉक्टर साहब ने अपने जीवन की परवाह न करते हुए पूरा जीवन भारत माता के मस्तक को ऊंचा करने में लगा दिया। कहा कि डॉ. श्यामा प्रसाद मुखर्जी एक बहु आयामी व्यक्तित्व के स्वामी ही नहीं एक महान शिक्षाविद, देश भक्त, राजनेता थे। सदर विधायक गुड़िया कठेरिया, पूर्व राज्यमंत्री लाखन सिंह राजपूत ने कहा कि हम सभी जो जीवन भर से नारा लगाते हुए आए की जहां हुए बलिदान मुखर्जी व कश्मीर हमारा है जो कश्मीर हमारा है वह सारे का सारा है इस नारे को चरित्रार्थ करने का कार्य भाजपा की मोदी सरकार ने धारा 370 हटाकर किया है। 11 मई 1953 को कश्मीर में प्रवेश करते हुए गिरफ्तार हुए मुखर्जी का 23 जून 1953 को उनका निधन हो गया।

भाजपा जिलाध्यक्ष भुवन प्रकाश गुप्ता ने कहा की डॉक्टर साहब संपूर्ण भारत को एक रूप मानते थे इसीलिए धर्म के आधार पर वे विभाजन के कट्टर विरोधी थे। वह अक्सर कहते थे कि हम सब एक हैं हमें कोई अंतर नहीं है परंतु उनके इन विचारों को अन्य राजनीतिक दल के तत्कालीन नेताओं ने अन्यथा रूप से प्रचारित प्रसारित किया। किसान मोर्चा जिलाध्यक्ष गिरीश तिवारी, महिला मोर्चा जिलाध्यक्ष मंजू सिंह, भाजयुमो जिलाध्यक्ष मोनू सेंगर, जिला पंचायत सदस्य सोनू सेंगर, वासुदेव प्रजापति, शिक्षक प्रकोष्ठ जिला संयोजक राजेश अग्निहोत्री, आशाराम राजपूत, जिला उपाध्यक्ष प्रेम कुमार, अमर चंद्र राठौर, चंद्रकांती मिश्रा, यशवीर सिकरवार, दीक्षांत गुप्ता, वीर सिंह पाल सहित सैकड़ों पदाधिकारी मौजूद रहे।

पं. श्यामा प्रसाद मुखर्जी के चित्र पर माल्यार्पण करते अतिथि। अमृत विचार

मनरेगा मजदूरों को नहीं मिल रहा काम

इटावा। समाजवादी पार्टी के वरिष्ठ नेता उदयभान सिंह यादव ने कहा है कि मनरेगा में मनमानी के चलते मजदूरों को काम और रोजगार सेवकों को मानदेय नहीं मिल पा रहा है।

मजदूरों और रोजगार सेवकों का शोषण किया जा रहा है। उन्होंने कहा है कि यूपीए सरकार ने ग्रामीणों के पलायन को रोकने के लिए मनरेगा की शुरुआत की थी। इसमें व्यक्ति को मांग के आधार पर काम दिया जाता है। वर्तमान में सरकार द्वारा मनरेगा को समाप्त करने का प्रयास किया जा रहा है। एक माह से मनरेगा के कार्य निर्धारण करने वाली वेबसाइट कार्य नहीं कर पा रही है। वेबसाइट भी न चलने का बहाना लेकर सरकार मनरेगा योजना में काम कर रहे श्रमिकों, रोजगार सेवकों को परेशान कर रही है।

एक नजर

बीआरएस के 7वें विधायक कांग्रेस में हुए शामिल

हैदराबाद। तेलंगाना में भारत राष्ट्र समिति (बीआरएस) के गदवाल से विधायक बंदला कृष्णमोहन रेड्डी शनिवार को यहां जुबली हिल्स स्थित मुख्यमंत्री आवास पर मुख्यमंत्री ए रेवंत रेड्डी की उपस्थिति में कांग्रेस पार्टी में शामिल हो गए। रेवंत रेड्डी ने कृष्णमोहन रेड्डी का कांग्रेस पार्टी में स्वागत किया। इस कार्यक्रम में पर्यटन और संस्कृति मंत्री जुपल्ली कृष्ण राव के साथ अन्य प्रमुख नेता उपस्थित थे। रेड्डी कांग्रेस में शामिल होने वाले बीआरएस के सातवें विधायक हैं। अब तक छह बीआरएस विधायकों ने पार्टी छोड़ दी है और उनमें कदियम श्रीहरि, दानम नागेंदर, तेलम वेंकट राव, पोचारम श्रीनिवास रेड्डी, संजय कुमार और काले यादैया शामिल हैं। हाल ही में छह बीआरएस एमएलसी भी कांग्रेस पार्टी में शामिल हुए हैं।

सांसद रविंदर वायकर के खिलाफ क्लोजर रिपोर्ट

मुंबई। मुंबई पुलिस की आर्थिक अपराध शाखा (ईओडब्ल्यू) ने मुंबई के जोगेश्वरी उपनगर में एक लक्जरी होटल के निर्माण से जुड़े मामले में शिवसेना (शिंदे) सांसद रवींद्र वायकर के खिलाफ एफआईआर में क्लोजर रिपोर्ट दायर की है। उनपर बृहन्मुंबई नगर निगम (बीएमसी) के साथ समझौते के कथित उल्लंघन करने का आरोप है। मामले को बंद करने का कारण बताते हुए ईओडब्ल्यू ने अदालत के समक्ष एक आवेदन दायर करते हुए कहा था कि बीएमसी की ओर से दायर शिकायत अधूरी जानकारी और गलतफहमी पर आधारित थी। गौरतलब है कि वायकर, शिवसेना के उद्धव ठाकरे गुट के साथ थे और बाद में एकनाथ शिंदे के नेतृत्व वाले गुट में शामिल हो गए और मुंबई उत्तर-पश्चिम सीट से 48 वोटों के मामूली अंतर से लोकसभा चुनाव जीते।

पुलिस ने चमत्कारी बाबा का दरबार बंद करवाया

भरतपुर। उत्तर प्रदेश के हाथरस में भगदड़ कांड हादसे से सबक लेते हुए राजस्थान में भरतपुर जिले में पुलिस ने कथित चमत्कारिक बाबाओं के खिलाफ कार्रवाई शुरू करते हुए शनिवार को बयाना थाना क्षेत्र के गांव मुर्रकी में एक कथित बाबा के दरबार को बंद करवा दिया। प्राप्त जानकारी के अनुसार हनुमान जी से सिद्धि प्राप्ति का झांसा देकर कैंसर जैसी बीमारियों को ठीक करने के लिए गुलाब की पंखुड़ियां और लौंग से इलाज करने वाला मध्य प्रदेश निवासी कथित बाबा अनिल कुमार पिछले डेढ़ महीने से गांव में प्रत्येक मंगलवार और शनिवार को दरबार लगा रहा था। दरबार में बयाना, भरतपुर, करौली और अलवर जिले से सैकड़ों लोग उपचार कराने दरबार में आ रहे थे।

कश्मीर से दो विधान, दो प्रधान, दो निशान समाप्त हो गए हैं : शाह

102वें अंतर्राष्ट्रीय सहकारिता दिवस के अवसर पर आयोजित कार्यक्रम को संबोधित किया

गांधीनगर, एजेंसी

केन्द्रीय गृह एवं सहकारिता मंत्री अमित शाह ने शनिवार को गुजरात के गांधीनगर में कहा कि प्रधानमंत्री नरेन्द्र मोदी के नेतृत्व में कश्मीर से दो विधान, दो प्रधान और दो निशान समाप्त हो गए हैं और वहां तिरंगा बड़ी शान से लहरा रहा है। शाह ने शनिवार को यहां 102वें अंतर्राष्ट्रीय सहकारिता दिवस के अवसर पर आयोजित सहकार से समृद्धि कार्यक्रम को संबोधित किया। इस अवसर पर गुजरात के मुख्यमंत्री भूपेन्द्र पटेल और सचिव, सहकारिता मंत्रालय सहित अनेक गणमान्य व्यक्ति उपस्थित थे।

● कहा- डॉ. श्यामा प्रसाद मुखर्जी के कारण बंगाल और कश्मीर आज भारत का हिस्सा

अपने संबोधन में उन्होंने कहा कि आज डॉ. श्यामा प्रसाद मुखर्जी की जयंती है। आज अगर बंगाल और कश्मीर भारत का हिस्सा हैं, तो इसका एकमात्र कारण डॉ. श्यामा प्रसाद मुखर्जी हैं। उन्होंने कहा कि डॉ. मुखर्जी ने ही एक देश में दो विधान, दो प्रधान और दो निशान नहीं चलेंगे के आंदोलन का नेतृत्व किया और इसके लिए लड़ते-लड़ते अपने प्राण न्यौछावर कर दिये। आज प्रधानमंत्री मोदी के नेतृत्व में कश्मीर से दो विधान, दो प्रधान और दो निशान समाप्त हो गए हैं और वहां तिरंगा बड़ी शान से लहरा रहा है। उन्होंने कहा कि आज बाबू जगजीवन राम जी की भी पुण्यतिथि है, जिन्होंने देश के दलितों के लिए कई विकास कार्यक्रम चलाए और सामाजिक समरसता और धर्म परिवर्तन के विरोध की नींव रखी।

केन्द्रीय सहकारिता मंत्री ने कहा कि आज सहकारिता क्षेत्र से जुड़े सभी लोगों कार्यकर्ताओं के लिए कई प्रकार से एक बहुत महत्वपूर्ण दिन है। उन्होंने कहा कि आज ही के दिन प्रधानमंत्री ने एक स्वतंत्र सहकारिता मंत्रालय की स्थापना की थी। पिछली सरकारों ने कभी अलग सहकारिता मंत्रालय की आवश्यकता महसूस नहीं की। गुजरात की धरती से आने वाले मोदी ने प्रधानमंत्री बनने के बाद आज के समय में सहकारिता की ज़रूरत को समझकर 2021 में एक स्वतंत्र सहकारिता मंत्रालय की स्थापना की थी।

शाह ने असम के सीएम से बाढ़ के बारे में ली जानकारी

नयी दिल्ली। केंद्रीय गृह मंत्री अमित शाह ने असम के मुख्यमंत्री हिमंत बिस्वा सरमा से बात कर राज्य में भारी बारिश के कारण उत्पन्न स्थिति की जानकारी ली है। शाह ने शनिवार को सोशल मीडिया पर एक पोस्ट में कहा कि उन्होंने असम के मुख्यमंत्री से बात कर वहां हुई भारी बारिश के बाद उत्पन्न स्थिति की जानकारी ली है। उन्होंने कहा कि केंद्र सरकार राज्य को हर संभव सहायता देने के लिए तैयार है। शाह ने कहा, भारी बारिश के कारण असम में बाढ़ जैसे हालात हो गए हैं. मौजूदा स्थिति के बारे में असम के मुख्यमंत्री से बात की। एनडीआरएफ और एसडीआरएफ युद्ध स्तर पर काम कर रहे हैं, राहत प्रदान कर रहे हैं और पीड़ितों को बचा रहे हैं। प्रधानमंत्री असम के लोगों के साथ मजबूती से खड़े हैं।

सूरत में छह मंजिला आवासीय इमारत ढही

सूरत, एजेंसी

● मलबे में चार से पांच लोगों के फंसे होने की आशंका, तलाश व बचाव अभियान जारी

गुजरात के सूरत शहर के पाल इलाके में शनिवार दोपहर छह मंजिला आवासीय इमारत ढह गई, जिसके बाद कम से कम चार से पांच लोगों के मलबे में फंसे होने की आशंका है। सूरत के जिलाधिकारी सौरभ पारधी ने बताया कि मलबे से एक महिला को जीवित बचा लिया गया है, जबकि एनडीआरएफ और एसडीआरएफ की मदद से तलाश व बचाव अभियान जारी है क्योंकि स्थानीय लोगों का दावा है कि चार से पांच लोग अब भी फंसे हो सकते हैं।

पारधी ने कहा, शहर के पाल इलाके में दोपहर के समय छह मंजिला इमारत ढह गई। हमें पता चला है कि इमारत में चार से पांच फ्लैट में लोग रहते हैं। एक महिला को बचा लिया गया है। चार से पांच लोगों के अब भी फंसे होने की आशंका है। एनडीआरएफ और एसडीआरएफ की मदद से तलाश व बचाव अभियान जारी है। हमें उम्मीद है कि कुछ घंटे में अभियान खत्म हो जाएगा। बचाव अभियान की निगरानी के लिए घटनास्थल पर पहुंचे सूरत के पुलिस आयुक्त अनुपम सिंह गहलोत ने पुष्टि की कि बचाव प्रयासों की शुरुआत में फंसे हुए लोगों की आवाज सुनी गईं। उन्होंने कहा कि इमारत का निर्माण 2016-17 में हुआ था। सिंह ने बताया कि प्रथम दृष्टया इमारत में लगभग पांच फ्लैट में लोग रहते हैं, जिनमें से अधिकतर कारखानों में काम करते हैं।

संसद सदस्यों के लिए अपमानजनक टिप्पणियों को वापस लें : धनखड़

मेधावी छात्रों को उत्कृष्टता पदक प्रदान करते उप राष्ट्रपति जगदीप धनखड़। ● एजेंसी

नयी दिल्ली, एजेंसी

● भारतीय अंतरिक्ष विज्ञान और प्रौद्योगिकी संस्थान के 12वें दीक्षांत समारोह को संबोधित किया

उप राष्ट्रपति जगदीप धनखड़ ने कांग्रेस के वरिष्ठ नेता और पूर्व वित्त मंत्री पी. चिदंबरम की सांसदों को अंशकालिक बताने वाली टिप्पणी की कड़ी निंदा करते हुए शनिवार को कहा कि यह अत्यधिक अपमानजनक है और इसे तत्काल वापस लिया जाना चाहिए। धनखड़ ने केरल के तिरुवनंतपुरम में भारतीय अंतरिक्ष विज्ञान और प्रौद्योगिकी संस्थान (आईआईएसटी) के 12वें दीक्षांत समारोह को संबोधित करते हुए कहा कि संसद के सदस्यों को अंशकालिक बताया जाना अपमानजनक है।

उन्होंने कहा कि संसद को ही कानून बनाने का अधिकार है। गौरतलब है कि चिदम्बरम ने एक साक्षात्कार में सांसदों को अंशकालिक बताया है। धनखड़ ने नाम लिए बिना वरिष्ठ सांसद के शब्दों को संसद की बुद्धिमत्ता का अक्षम्य अपमान बताया। उपराष्ट्रपति ने सवाल किया, क्या हम संसद में अंशकालिक लोग हैं? वरिष्ठ सांसद के बयान पर कड़ी आपत्ति जताते हुए उप राष्ट्रपति ने कहा, मेरे पास इस तरह की कहानी की निंदा करने के लिए पर्याप्त शब्द नहीं हैं।

राष्ट्रपति मुर्मू चार दिवसीय दौरे पर ओडिशा पहुंचीं

भुवनेश्वर। राष्ट्रपति द्रौपदी मुर्मू शनिवार को ओडिशा के चार दिवसीय दौरे पर भारतीय वायुसेना के विशेष विमान से यहां पहुंचीं। राज्यपाल रघुबर दास और मुख्यमंत्री मोहन चरण माझी ने बीजू पटनायक अंतर्राष्ट्रीय हवाई अड्डे पर राष्ट्रपति का स्वागत किया। इसके बाद मुर्मू उत्कलमणि पंडित गोपबंधु दास की 96वीं पुण्यतिथि के अवसर पर आयोजित एक कार्यक्रम में गईं। दास ने 1936 में ओडिशा के अलग राज्य के गठन में अग्रणी भूमिका निभाई थी।

जगन्नाथ मंदिर के रत्न भंडार को दोबारा खोलने की तिथि को लेकर होगा मंथन

भुवनेश्वर, एजेंसी

● उच्च स्तरीय समिति के अध्यक्ष न्यायमूर्ति विश्वनाथ रथ ने समिति की बैठक के बाद जानकारी दी

ओडिशा सरकार द्वारा गठित उच्च-स्तरीय समिति रत्न भंडार को पुनः खोलने की तारीख तय करने के लिए नौ जुलाई को बैठक करेगी। इस समिति का गठन जगन्नाथ मंदिर के रत्न भंडार में आभूषणों समेत कीमती वस्तुओं की सूची बनाने के काम की निगरानी के लिए किया गया है। उच्च स्तरीय समिति के अध्यक्ष न्यायमूर्ति विश्वनाथ रथ ने शनिवार को पुरी में समिति की पहली बैठक के बाद यह जानकारी दी।

बैठक के बाद पत्रकारों से बातचीत के दौरान न्यायमूर्ति रथ ने कहा, उपलब्ध दस्तावेजों और ब्यौरे की जांच करने के बाद यह पाया गया कि रत्न भंडार की एक डुप्लिकेट चाबी पुरी सरकारी खजाने में है, इसलिए हमने रत्न भंडार को फिर से खोलने की तारीख तय करने के लिए नौ जुलाई को समिति की एक और बैठक आयोजित करने का फैसला किया है। उन्होंने कहा कि श्री जगन्नाथ मंदिर प्रशासन (एसजेटीए) के मुख्य प्रशासक को अगली बैठक में समिति के समक्ष रत्न भंडार की डुप्लिकेट चाबी पेश करने को कहा गया है।

रथ ने कहा कि चूंकि खजाने का आंतरिक कक्ष कई दशकों से नहीं खुला है और दरवाजे का ताला काम नहीं कर रहा होगा, इसलिए इसे ध्यान में रखते हुए ऐसी स्थिति में ताला तोड़ने के लिए सरकार की मंजूरी से मानक संचालन प्रक्रिया (एसओपी) तैयार की जाएगी।

थापर पर हमला करने वाले दो निहंग गिरफ्तार

लुधियाना। पंजाब पुलिस ने शनिवार को शिव सेना नेता संदीप थापर गोरा (58) पर जानलेवा हमला करने वाले तीन आरोपियों में से दो को गिरफ्तार किया है। गौरतलब है कि शुक्रवार को संदीप थापर पर उस समय हमला किया गया, जब वह सामवेदना ट्रस्ट के संस्थापक-अध्यक्ष रविंदर अरोड़ा की चौथी पुण्य तिथि के अवसर पर आयोजित एक समारोह में भाग लेने के बाद सिविल अस्पताल के पास स्थित ट्रस्ट कार्यालय से बाहर अपने स्कूटर पर आ रहे थे।

जर्जर मकान का छज्जा गिरा, 3 बच्चों की मौत

फरीदाबाद, संवाददाता

हरियाणा में फरीदाबाद के सीकरी इलाके में एक जर्जर मकान के छज्जा के गिर जाने से तीन बच्चों की मौत हो गयी। पुलिस ने यह जानकारी दी। उसने बताया कि तीनों की पहचान 12 वर्षीय आदित्य कुमार, 10 वर्षीय मुस्कान और आठ वर्षीय आकाश के रूप में हुई है जो आपस में भाई-बहन थे। एक पुलिस प्रवक्ता ने बताया कि शुक्रवार शाम करीब सात बजे ये बच्चे घर के बाहर छज्जे के नीचे खेल रहे थे, तभी अचानक उसका छज्जा उनके ऊपर गिर गया।

सीकरी चौकी प्रभारी ललित ने बताया कि इस घटना की जानकारी मिलते ही एक पुलिस टीम मौके पर पहुंची और बच्चों का मलबे से निकालकर बादशाह खान सिविल अस्पताल ले गयी लेकिन तब तक बच्चों की मौत हो चुकी थी।

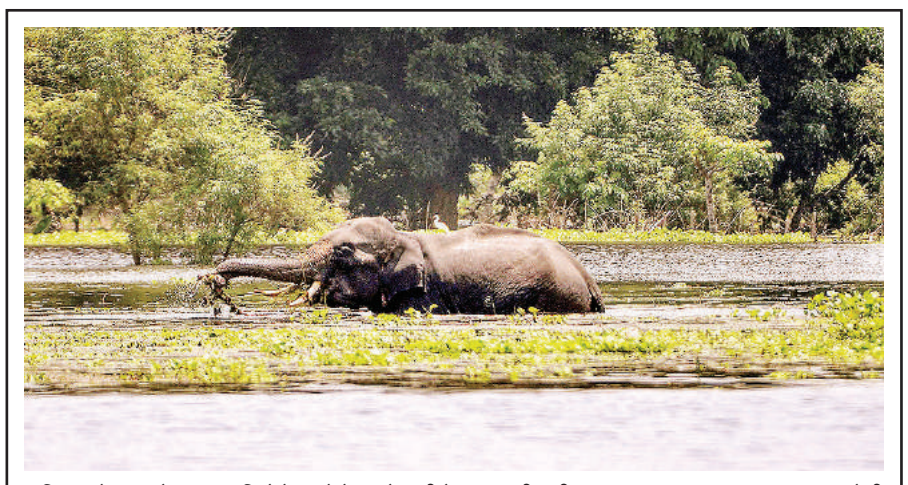

शनिवार को असम के कामरूप जिले के हाजो में बाढ़ के पानी में एक जंगली हाथी। ● एजेंसी

कारोबार/कृषि

कानपुर मंडी

अनाज (प्रति क्वि.) : गेहूं दड़ा 2400-2410 आर. आर .21 2550-2600 गेहूं फारम 2600-2700 जौ 2000 -2100 ज्वार 2000 -4000 बाजरा 2100-2150 मकाई 2200 -2400

दलहन (प्रति क्वि.) : चना 6300 -6400 अरहर 9000 -10000 मसूर 5500 -5600 मटर 3700 -3800 उड़दहरा 11000 -11500 उड़दकाला 8000 -9000 मूंग 7800 -8000

दाल (प्रति क्वि.) : अरहरफूल 16500-16600 अरहरस्पेशल 14500-14600 चनादाल 7900-8000 मटरदाल 4600-4700 मसूरमलका 7200-7250 मसूरदाल 7400-7450 उड़ददाल 9000-13300 उड़द धोवा 10000- 13000 मूंगदाल 8100 -9700 मूंग धोवा 9700-11000

चावल (प्रति क्वि.) : अरवा 2800-3500 बासमती न01.10500-11000 सेला 3000-4000 बासमती न02.7000 -8000 आटा-मैदा (प्रति 50 किग्रा.) आटा 1400-1460 मैदा 1380-1450 सूजी 1440-1460 चक्की आटा (ब्राण्डेड 50 किग्रा.) शाहपसंद 1370-1410

तिलहन (प्रति क्वि.) : लाही 5600-5800 अलसी 4500 -4600 अण्डी 4600 -4700 तिल्ली 11500-12200 मूंगफलीदानाशिवपुरी 9800-11200 बटाली 9000 -11000 सेहुआं 4000 - 4500

तेल (प्रति क्वि.) : सरसों कोल्हू 12300-12400 अलसी 10100-10200 अण्डी 12800-13000

रिफाइण्ड (प्रति टिन) : सोयाबीन 1590-1611

खली (प्रति क्वि.) : सरसों 2750-2800 अलसी 4900-5000 अण्डी 1400-1450

वनस्पति (प्रति टिन 15 ली.) : बावर्ची 1585-1585 मयूर 1585-1585 गुड़ (प्रति क्वि.) : मंगलौरलडडू 4900-4950 देशीभेली 4600-4700

कानपुर मंडी

शक्करदाना (प्रति क्वि.) एम. 30. 4160-4200 घीदेशी (प्रति क्वि.) : खुर्जा 60000-60100 औरय्या 51300-51400 माधौगढ़ 53300-53400 ब्राण्डेडदेशी घी (प्रति टिन) : अनिक 8100 पातीराम 7900 रतन एगमार्क 8100 अमृतगोल्ड 7800 किराना-मेवा (प्रति क्वि.) : कलीमिर्च 58000-64000 बड़ीइलायची 90000-150000 सोंठ 38000-41000 धनिया 8000-13000 लालमिर्च 14000-34000 जीरा 28000-32000 अजवाइन 20000-28000 सौंफ 13000-32000 हल्दी 17000-22000 सुपारी 40000-48000 चिकनीसुपारी 68000-70000 मेथी 6000-7500 कलौंजी 20000-23000 खटाई 10000-16000 इमली 9000-11000 अनारदाना 50000-55000 गरीगोला 11000-12000 छुहारा 14000-28000 मखाना 50000-90000 किशमिश-इण्डियन 18000-23000 किशमिश-काबुली 30000-40000 मुनक्का 25000-55000 बादाम 18000-60000 काजू (पेटी 22 किलो) 10500-14000 भावप्रतिकिलो : छोटीइलायची 1400-22000 लौंग 850-920 पिपरमेन्टक्रिश्टल 1150-1200 कपूर300-600 कत्था 450-1500 चिरौंजी 1500-1800 केशर 155000-185000 पिस्ता 1200-1400 जायफल 520-640 जावित्री 1600-1800 बादामगिरी 550-630 अखरोट 400-500 अखरोटगिरी 600-950 पोस्तादाना 900-1100

सर्राफा

कानपुर

चांदी 999 (प्रति किलो)	94350
सिक्का (प्रति सैकड़ा) लिवाल	95000
सिक्का (प्रति सैकड़ा) बिकवाल	100000
सोनाबिस्कुट (दस ग्राम)	75750
गिन्नी (प्रति नग)	56000-56200

मुरादाबाद

सोना 24 कैरेट	73,200
चांदी आभूषण	91,700

महाराष्ट्र सरकार सेमीकंडक्टर संयंत्र के लिए तीन कंपनियों से कर रही बात : फडणवीस

होरिबा इंडिया की चिकित्सा उपकरण की विनिर्माण इकाई के उद्घाटन के बाद बोले

नागपुर, एजेंसी

महाराष्ट्र के उपमुख्यमंत्री देवेंद्र फडणवीस ने शनिवा''र को कहा कि प्रदेश सरकार राज्य में सेमीकंडक्टर संयंत्र स्थापित करने के लिए तीन कंपनियों के साथ बातचीत कर रही है। वह केंद्रीय मंत्री नितिन गडकरी के साथ बुटीबोरी क्षेत्र में होरिबा इंडिया की चिकित्सा उपकरण और उपभोग्य सामग्रियों की विनिर्माण इकाई का उद्घाटन करने के बाद बोल रहे थे। होरिबा इंडिया, जापानी फर्म होरिबा लिमिटेड की अनुषंगी कंपनी है।

फडणवीस ने पुणे और नागपुर में विनिर्माण इकाइयां स्थापित करने के लिए होरिबा के चेयरमैन अतुशी होरिबा को धन्यवाद दिया।

उन्होंने कहा कि महाराष्ट्र सरकार राज्य में सेमीकंडक्टर संयंत्र स्थापित करने के लिए होरिबा सहित तीन कंपनियों के साथ बातचीत कर रही है। उन्होंने होरिबा को प्रस्ताव दिया है कि वह नागपुर में सेमीकंडक्टर संयंत्र स्थापित करे। उन्होंने कहा कि इसके लिए जमीन आरक्षित रखी जाएगी। इस अवसर पर केंद्रीय मंत्री गडकरी ने शहर में अपना संयंत्र शुरू करने के लिए होरिबा इंडिया को धन्यवाद दिया। होरिबा इंडिया ने एक बयान में कहा कि नागपुर संयंत्र में लगभग 200 करोड़ रुपये का निवेश किया जाएगा और यह भारत में 30,000 से अधिक डायग्नोस्टिक लैब और अस्पतालों को सेवाएं देगा।

आईवीपी सेमीकंडक्टर को राजस्व मिलने की उम्मीद

चेन्नई। फैबलेस सेमीकंडक्टर स्टार्टअप आईवीपी सेमीकंडक्टर प्राइवेट लिमिटेड ने घरेलू बाजार में सेमीकंडक्टर चिप का उत्पादन करने के अपने अभियान के तहत एक उत्पादन परीक्षण संयंत्र स्थापित करने की योजना बनाई है। आईवीपी सेमीकंडक्टर के सह-संस्थापक और सीईओ राजा मणिकम ने कहा कि कंपनी ने अपनी विस्तार योजनाओं के लिए 50 लाख अमेरिकी डॉलर हासिल किए हैं। उन्होंने कहा कि उनका लक्ष्य पहले घरेलू बाजार में ग्राहकों की सेवा करना और बाद में कंपनी का विस्तार करके उसे वैश्विक ब्रांड बनना है। मणिकम ने कहा, आज घरेलू सेमीकंडक्टर उद्योग को कई वैश्विक कंपनियां सेवा दे रही हैं। मैं एक भारतीय कंपनी के रूप में उद्योग की सेवा करना चाहता हूं। आईवीपी सेमीकंडक्टर एक भारतीय कंपनी है। उन्होंने कहा, हम मौजूदा खिलाड़ियों के प्रतिस्पर्धी बनने जा रहे हैं, जिनमें से ज़्यादातर वैश्विक कंपनियां हैं।

पीएनबी पर रिजर्व बैंक ने किया 1.31 करोड़ का जुर्माना

नयी दिल्ली, एजेंसी

● बैंकिंग विनियमन अधिनियम, 1949 के प्रावधानों के तहत लगाया जुर्माना

भारतीय रिजर्व बैंक ने सरकारी क्षेत्र के बैंक पंजाब नेशनल बैंक (पीएनबी) पर 1.31 करोड़ रुपये से अधिक का जुर्माना किया है। रिजर्व बैंक ने कल देर रात जारी आदेश में कहा कि पंजाब नेशनल बैंक पर 'ऋण और अग्रिमः वैधानिक और अन्य प्रतिबंध' और अपने ग्राहक को जानें निर्देश, 2016 के निर्देशों के अनुपालन नहीं करने पर 1,31,80,000 रुपये का मौद्रिक जुर्माना लगाया है।

केन्द्रीय बैंक ने एक बयान में कहा कि यह जुर्माना बैंकिंग विनियमन अधिनियम, 1949 के प्रावधानों के तहत लगाया गया है। केन्द्रीय बैंक ने 31 मार्च, 2022 तक बैंक की वित्तीय स्थिति के संदर्भ में बैंक का पर्यवेक्षी मूल्यांकन के लिए वैधानिक निरीक्षण किया गया था। उसके निर्देशों और उस संबंध में संबंधित पत्राचार का पालन न करने के पर्यवेक्षी निष्कर्षों के आधार पर, बैंक को एक नोटिस जारी किया गया था, जिसमें उसे कारण बताने की सलाह दी गई थी कि उस पर जुर्माना क्यों नहीं लगाया जाना चाहिए। नोटिस पर बैंक के जवाब और व्यक्तिगत सुनवाई के दौरान दिए गए मौखिक प्रस्तुतियों पर विचार करने के बाद रिजर्व बैंक ने पाया कि बैंक के खिलाफ आरोप सही पाए गए, जिसके लिए मौद्रिक दंड लगाया जाना उचित था।

रतन कुमार बंधन बैंक के अंतरिम एमडी व सीईओ

कोलकाता, एजेंसी

निजी क्षेत्र के बंधन बैंक ने अपने कार्यकारी निदेशक और मुख्य परिचालन अधिकारी रतन कुमार केश को 10 जुलाई से अंतरिम प्रबंध निदेशक (एमडी) और सीईओ के रूप में नियुक्त किया है। बैंक के वर्तमान एमडी और सीईओ तथा संस्थापक चंद्रशेखर घोष नौ जुलाई को सेवानिवृत्त होंगे।

बैंक ने शनिवार को शेयर बाजार को बताया कि केश तीन महीने के लिए या नए पदाधिकारी के कार्यभार संभालने तक, जो भी पहले हो,

अंतरिम एमडी और सीईओ होंगे। केश की नियुक्ति बैंक के शेयरधारकों की मंजूरी के अधीन है। वह मार्च 2023 से बंधन बैंक के कार्यकारी निदेशक और मुख्य परिचालन अधिकारी हैं। इससे पहले वह आईसीआईसीआई बैंक, एचडीएफसी बैंक, यस बैंक और एक्सिस बैंक में काम कर चुके हैं।

बिगब्लॉक कंस्ट्रक्शन का निदेशक मंडल बोनस जारी करने पर करेगा विचार

नयी दिल्ली। एएसी सामग्री निर्माता बिगब्लॉक कंस्ट्रक्शन लिमिटेड ने शनिवार को कहा कि शेयरधारकों को बोनस शेयर जारी करने पर विचार करने के लिए उसका निदेशक मंडल 19 जुलाई को बैठक करेगा। सूरत स्थित कंपनी ने कहा कि उसकी पूर्ण स्वामित्व वाली अनुषंगी कंपनी स्टारबिगब्लॉक बिल्डिंग मटेरियल लिमिटेड अपनी विस्तार योजनाओं के लिए एसएमई आईपीओ (आरंभिक सार्वजनिक निर्गम) या तरजीही निर्गम लाने की योजना बना रही है। बिगब्लॉक कंस्ट्रक्शन ने बयान में कहा, निदेशक मंडल 19 जुलाई को बैठक करेगा।

चीनी, नमक और संतृप्त वसा की जानकारी मोटे अक्षरों में देनी होगी

नयी दिल्ली, एजेंसी

● खाद्य सुरक्षा एवं मानक विनियम, 2020 में संशोधन को मंजूरी देने का निर्णय लिया गया

भारतीय खाद्य संरक्षा एवं मानक प्राधिकरण (एफएसएसएआई) ने डिब्बाबंद खाद्य पदार्थों के लेबल पर कुल चीनी, नमक और संतृप्त वसा की पोषण संबंधी जानकारी मोटे अक्षरों में और अपेक्षाकृत बढ़े हुए फॉन्ट आकार में प्रदर्शित करनी होगी।

केंद्रीय स्वास्थ्य एवं परिवार कल्याण मंत्रालय ने शनिवार को यहां बताया कि एफएसएसएआई के अध्यक्ष अपूर्व चंद्रा की अध्यक्षता में आयोजित खाद्य प्राधिकरण की 44वीं बैठक में पोषण संबंधी जानकारी के संबंध में खाद्य सुरक्षा एवं मानक (लेबलिंग और प्रदर्शन) विनियम, 2020 में संशोधन को मंजूरी देने का निर्णय लिया गया। इस संशोधन का उद्देश्य उपभोक्ताओं को उपभोग किए जा रहे उत्पाद के पोषण मूल्य को बेहतर ढंग से समझने और स्वस्थ निर्णय लेने हेतु सशक्त बनाना है। प्रस्तावित संशोधन से संबंधित मसौदा अधिसूचना अब सुझावों एवं आपत्तियों को आमंत्रित करने के उद्देश्य से सार्वजनिक की जाएगी।

हमें बेहतर करना चाहिए था, इसमें कोई छिपी बात नहीं : पेटीएम संस्थापक

नयी दिल्ली। पेटीएम के संस्थापक विजय शेखर शर्मा ने शनिवार को पेटीएम पेमेंट्स बैंक पर आरबीआई की कार्रवाई से मिली सीख के बारे में बात की। उन्होंने स्वीकार किया कि यह व्यक्तिगत स्तर पर एक भावनात्मक झटका था, जबकि पेशेवर स्तर पर उन्हें जिम्मेदारियों को बेहतर ढंग से निभाने का सबक मिला। शर्मा ने बिना किसी लाग-लपेट के कहा, मैं कहूंगा कि पेशेवर स्तर पर हमें बेहतर करना चाहिए था, इसमें कोई छिपी बात नहीं है। हमारे ऊपर जिम्मेदारियां थीं, हमें उन्हें और बेहतर तरीके से निभाना चाहिए था।

एक नजर

ट्यूनीशिया ने राष्ट्रपति चुनाव की घोषणा की

ट्यूनिस। ट्यूनीशिया में राष्ट्रीय चुनाव कराने वाली स्वतंत्र निकाय (आईएसआईई) ने अगले राष्ट्रपति चुनाव के लिये कार्यक्रमों की घोषणा की है। ट्यूनिस अफ्रीक प्रेस (टीएपी) ने शुक्रवार को बताया है कि आईएसआईई तीन सितंबर को राष्ट्रपति पद के उम्मीदवारों की अंतिम सूची की घोषणा करेगा। चुनाव अभियान 14 सितंबर से शुरू होगा और चार अक्टूबर को समाप्त होगा। राष्ट्रपति चुनाव के अंतिम परिणाम नौ नवंबर तक घोषित किए जाएंगे। देश के मौजूदा राष्ट्रपति कैस सईद 2019 में चुने गए थे। उन्होंने अभी तक 2024 में होने वाले राष्ट्रपति चुनाव में भाग लेने की घोषणा नहीं की है।

चीन में शक्तिशाली तूफान पांच लोगों की मौत

जिनान। पूर्वी चीन के शांदोंग प्रांत के हेज शहर में आए शक्तिशाली तूफान में पांच लोगों की मौत हो गयी है। हेज के आपातकालीन प्रबंधन ब्यूरो ने शनिवार को बताया कि शुक्रवार दोपहर को डोंगमिंग काउंटी और जुआनचेंग काउंटी में आए भयंकर तूफान में 88 लोग घायल हो गये। इनमें से पांच लोगों की उपचार के दौरान मौत हो गयी। प्रारंभिक जांच से पता चला है कि आपदा में कुल 2,820 घर, 60,900 म्यू (4,060 हेक्टेयर) फसलें और 48 बिजली आपूर्ति लाइनें क्षतिग्रस्त हो गयीं।

लेबनान-इजरायल सीमा पर बढ़ सकता तनाव

संयुक्त राष्ट्र। संरा ने ब्लू लाइन के नाम से मशहूर लेबनान-इजरायल सीमा पर तेज झड़पों पर शुक्रवार को गंभीर चिंता व्यक्त की। संयुक्त राष्ट्र महासचिव के प्रवक्ता के कार्यालय के एक नोट के अनुसार गुरुवार को हुई शत्रुता की यह हालिया वृद्धि, पूर्ण पैमाने पर युद्ध के खतरे को बढ़ाती है। नोट में संयम की आवश्यकता को रेखांकित किया गया है, जिसमें कहा गया है, टकराव बढ़ने से बचा जा सकता है।

पाकिस्तानी प्रांतों में बाढ़ की चेतावनी

इस्लामाबाद। पाकिस्तान के एनडीएमए ने देश में जारी मूसलाधार वर्षा के कारण संभावित बाढ़ आने को लेकर चेतावनी जारी की है। एनडीएमए के राष्ट्रीय आपातकालीन संचालन केंद्र ने शुक्रवार को एक बयान में कहा है कि बारिश के कारण इस्लामाबाद, पूर्वी पंजाब के कुछ हिस्सों और उत्तर-पश्चिमी खैबर पख्तूनख्वा प्रांतों की स्थानीय नदियों में अचानक बाढ़ आने के आसार हैं।

मानसून में एसी का इस्तेमाल करते वक्त जान लें ये जरूरी बातें, वरना हो सकता नुकसान

मानसून के मौसम में तापमान में गिरावट तो आती है लेकिन कई बार यह बारिश उमस भी बढ़ा देती है। उमस से बचने के लिए हम एसी का इस्तेमाल करते हैं। लेकिन इस मौसम में एसी के रखरखाव की जरूरत बढ़ जाती है क्योंकि नमी वाले वातावरण में एसी आपके स्वास्थ्य को नुकसान पहुंचा सकता है। दरअसल बारिश के समय बैक्टीरिया तेजी से पनपते हैं। इनके लिए एसी का नम तापमान सबसे मुफीद माना जाता है। इसलिए बरसात के मौसम में एसी का इस्तेमाल करते समय बेहद सावधानी बरतने की जरूरत है। इसलिए मानसून के समय एसी को किस टेंपरेचर पर चलाना सही है, साथ ही जानेंगे कि एसी का इस्तेमाल करते समय किन बातों का ध्यान रखना चाहिए

मानसून में हेल्थ प्रॉब्लम्स हो सकती है

बारिश की वजह से जब बाहर का मौसम ठंडा हो जाए तो कई घंटे तक एसी का इस्तेमाल करने से बचना चाहिए क्योंकि यह आपके स्वास्थ्य को नुकसान पहुंचा सकता है। मानसून के दौरान रात भर एसी चलाकर सोने से मसल्स में दर्द या थकान हो सकती है। एसी की ठंडक की वजह से सर्दी, जुकाम जैसी समस्याएं हो सकती हैं। एक बार जब एसी से कमरा ठंडा हो जाए तो सीलिंग फैन का इस्तेमाल कर सकते हैं।

स्टेबलाइजर्स का इस्तेमाल जरूरी

बारिश के मौसम में सबसे ज्यादा समस्या वोल्टेज के घटने-बढ़ने की सामने आती है। ऐसे में एसी व घर के अन्य एप्लायंसेज की सेफ्टी के लिए वोल्टेज स्टेबलाइजर्स का इस्तेमाल करना बेहद जरूरी है। यह बिजली की अचानक होने वाली कटौती और उतार-चढ़ाव से बचाता है। साथ ही इलेक्ट्रॉनिक एप्लायंसेज की शेल्फ लाइफ को बढ़ाता है।

एसी का टेंपरेचर पर ध्यान दें

मानसून के दौरान एसी को 24 से 30 डिग्री टेंपरेचर के बीच चलाने की सलाह दी जाती है क्योंकि बरसात के दिनों में बहुत ज्यादा ठंडा रखना स्वास्थ्य के लिए भी खतरनाक हो सकता है। इस पर बिजली की खपत भी कम होती है। बारिश के समय एसी का इस्तेमाल करना सही है या नहीं यह यक्ष प्रश्न हमेशा लोगों के मन में उठता है, लेकिन हमेशा कम तापमान में एसी चलाने से बचना चाहिए।

क्या बारिश होने पर एसी चालू करना सही है

सिर्फ बारिश से एयर कंडीशनर को कोई खासा नुकसान नहीं पहुंचता है क्योंकि अधिकांश एसी में मौसम के अनुसार ठंडा, गर्म, ड्राई करके का ऑप्शन दिया होता है। हालांकि तेज बारिश और आंधी-तूफान की स्थिति में एसी को बंद करना ही बेहतर है क्योंकि आंधी-तूफान से एसी यूनिट के आस-पास धूल-मिट्टी जमा हो सकती है। साथ ही बारिश की वजह से एसी के कॉइल गीले हो सकते हैं। इससे ओवरहीटिंग के कारण ब्रेकडाउन हो सकता है। अगर आउटर यूनिट वाली जगह कवर नहीं है तो एसी को नहीं चलाना चाहिए। विंडो एसी में भी अगर उसका पिछला हिस्सा खुली जगह में है तो तेज बारिश के दौरान उसे बंद रखना ही बेहतर है।

ऐसे करें एसी का रखरखाव

- तेज बारिश आउटडोर यूनिट को नुकसान पहुंचा सकती है। इसलिए आउटडोर यूनिट को बारिश के डायरेक्ट एक्सपोजर से बचाने के लिए उसके ऊपर टीन कवर का इस्तेमाल कर सकते हैं।
- बारिश के दौरान एसी में पानी का रिसाव, पानी की रुकावट और फिल्टर के जाम होने की समस्या पैदा हो सकती है। इसलिए मानसून से पहले एसी की मरम्मत कराना जरूरी है।
- मानसून के मौसम से पहले एसी की सर्विसिंग जरूर कराएं। सर्विसिंग से यह पता लगाया जा सकता है कि एसी के सभी पार्ट्स सही से काम कर रहे हैं या नहीं। शॉर्ट सर्किट का खतरा रहता है।
- बारिश के मौसम में ड्राई मोड का इस्तेमाल करना चाहिए। यह हवा से नमी को हटाता है और कमरे को ठंडा और ड्राई बनाता है।

स्टार्मर बोले-एफटीए को जल्द करेंगे पूरा

मोदी ने ब्रिटेन के प्रधानमंत्री ने फोन पर की बातचीत, शीघ्र भारत आने का दिया निमंत्रण

नई दिल्ली, एजेंसी

लंदन। ब्रिटेन के नवनिर्वाचित प्रधानमंत्री कीर स्टॉर्मर से शनिवार सुबह प्रधानमंत्री नरेन्द्र मोदी ने फोन पर बात की और उन्हें शीघ्र भारत आने का निमंत्रण दिया। इस दौरान स्टार्मर ने कहा कि दोनों पक्षों के लिए फायदेमंद मुक्त व्यापार समझौते (एफटीए) को पूरा करने के लिए वह तैयार हैं। भारत और ब्रिटेन दो वर्षों से अधिक समय से एफटीए पर बातचीत कर रहे हैं, लेकिन दोनों देशों में आम चुनावों के बीच 14वें दौर में वार्ता रुक गई थी।

उम्मीद है कि अब स्टॉर्मर के नेतृत्व वाली नई लेबर सरकार फिर वार्ता शुरू करेगी। लेबर सरकार को इस सप्ताह भारी बहुमत से वोट मिला है। नव-निर्वाचित प्रधानमंत्री की हिंद-प्रशांत क्षेत्र से संबंधित अंतरराष्ट्रीय फोन वार्ता के संबंध में डाउनिंग स्ट्रीट ने कहा कि शनिवार को सबसे पहले मोदी से बात हुई और उसके बाद जापान और ऑस्ट्रेलिया से बात की गई। डाउनिंग स्ट्रीट के प्रवक्ता ने कहा दोनों नेताओं ने चुनावी जीत पर एक-दूसरे को बधाई दी और ब्रिटेन तथा भारत के बीच संबंधों की मजबूती पर विचार-विमर्श किया। मुक्त व्यापार समझौते पर चर्चा करते हुए प्रधानमंत्री ने कहा कि वे दोनों पक्षों के लिए लाभकारी समझौता करने के लिए तैयार हैं। दोनों नेताओं ने जल्द से जल्द मिलने की उम्मीद जताई। जनवरी, 2022 में जब बोरिस जॉनसन ब्रिटिश प्रधानमंत्री थे, तब से दोनों पक्ष 38.1 अरब पाउंड की द्विपक्षीय व्यापार साझेदारी को बढ़ाने के लिए एक समझौते पर पहुंचने की दिशा में काम कर रहे हैं। इसके बाद से वार्ता को ब्रिटेन में राजनीतिक उथल-पुथल का सामना करना पड़ा। पहले लिज ट्रस को थोड़े समय के लिए प्रधानमंत्री बनाया गया, उसके बाद ऋषि सुनक ब्रिटेन के भारतीय मूल के पहले प्रधानमंत्री बने।

फोन पर बातचीत में दौरान दोनों नेताओं ने द्विपक्षीय व्यापक रणनीतिक भागीदारी को और विस्तार देने के प्रति अपनी प्रतिबद्धता दोहरायी। मोदी ने स्टार्मर को शीघ्र भारत की यात्रा पर आने का निमंत्रण दिया है तथा दोनों नेता आपस में बराबर संपर्क बनाए रखने पर सहमत हुए हैं। यहां प्रधानमंत्री कार्यालय ने कहा कि मोदी ने प्रधानमंत्री स्टार्मर से फोन पर बातचीत की। दोनों नेताओं ने बातचीत में भारत और ब्रिटेन के ऐतिहासिक संबंधों का उल्लेख किया और पारस्परिक व्यापक रणनीतिक भागीदारी को और विस्तार देने के लिए अपनी प्रतिबद्धताओं को दोहराया।

दोनों नेताओं ने द्विपक्षीय व्यापक रणनीतिक भागीदारी को और विस्तार देने के प्रति अपनी प्रतिबद्धता दोहरायी

मंत्रिमंडल की बैठक बुलाई, अगले सप्ताह नाटो की बैठक के लिए वाशिंगटन जाएंगे

लंदन। ब्रिटेन के नए प्रधानमंत्री केअर स्टार्मर ने शनिवार को मंत्रिमंडल की पहली बैठक बुलाई। स्टार्मर ने 10 डाउनिंग स्ट्रीट में अपने नए आधिकारिक आवास के बाहर समर्थकों की मौजूदगी में कहा किसी देश को बदलना स्विच दबाने जैसा नहीं है। इसमें कुछ समय लग जाएगा। लेकिन इसमें कोई संदेह नहीं है कि बदलाव का काम तुरंत शुरू हो गया है। ब्रिटिश प्रधानमंत्री अगले सप्ताह नाटो बैठक के लिए वाशिंगटन जाएंगे और 18 जुलाई को यूरोपीय राजनीतिक समुदाय शिखर सम्मेलन की मेजबानी करेंगे।

प्रधानमंत्री स्टॉर्मर के मंत्रिमंडल में लीसा नंदी समेत रिकॉर्ड 11 महिलाएं शामिल

लंदन। ब्रिटेन के प्रधानमंत्री केअर स्टॉर्मर के मंत्रिमंडल में भारतीय मूल की लीसा नंदी समेत रिकॉर्ड 11 महिलाएं शामिल हैं। उत्तर-पश्चिम इंग्लैंड के विगन संसदीय क्षेत्र से भारी अंतर के साथ पुनर्निर्वाचित होने वालीं लीसा नंदी (44) शनिवार को ब्रिटेन की संस्कृति, मीडिया एवं खेल मंत्री के रूप में अपना पदभार ग्रहण करेंगी। आम चुनाव में प्रचंड जीत दर्ज करने वाले स्टॉर्मर के मंत्रिमंडल में शामिल 11 महिलाओं में रेचेल रीव्स (वित्तमंत्री), एंजेला रेनर (उप प्रधानमंत्री) भी शामिल हैं। दोनों ने इतिहास रचा है क्योंकि रीव्स के तौर पर ब्रिटेन को पहली महिला वित्तमंत्री मिली हैं, वहीं रेनर उप प्रधानमंत्री के पद पर आसीन होने वाली दूसरी महिला हैं।

आलोक शर्मा उच्च सदन के सदस्य मनोनीत

लंदन। भारतीय मूल के पूर्व सांसद आलोक शर्मा को संसद के उच्च सदन हाउस ऑफ लॉर्ड्स का सदस्य मनोनीत किया गया था। शर्मा के मनोनयन पर ब्रिटेन के महाराजा चार्ल्स तृतीय ने अपनी मुहर लगा दी जिसके बाद वह हाउस ऑफ लार्ड्स के सदस्य बन गये हैं। ब्रिटेन के तत्कालीन प्रधानमंत्री ऋषि सुनक ने (दो दिन पहले) शर्मा समेत सात व्यक्तियों को उच्च सदन के लिए मनोनीत किया था, जिनमें पूर्व प्रधानमंत्री थेरेसा मे भी शामिल हैं। शर्मा ने कहा कंजरवेटिव पार्टी के कई अच्छे उम्मीदवारों का हारते देखकर दुख हुआ। आगरा में जन्मे शर्मा (56) को दो साल पहले सीओपी-26 जलवायु शिखर सम्मेलन के अध्यक्ष के रूप में उनके नेतृत्व में जलवायु परिवर्तन से निपटने को लेकर उनके योगदान के लिए चार्ल्स तृतीय की नव वर्ष सम्मान सूची में सर आलोक की उपाधि दी गई थी।

ईरान की जनता ने सुधारवादी नेता को स्वीकारा, कट्टरपंथी को नकारा

दुबई, एजेंसी

- सुधारवादी पेजेशकियान ने हिजाब कानून में ढील देने का किया वादा, आर्थिक प्रतिबंधों के संकट से बाहर निकालना होगा चुनौती
- हृदय रोग विशेषज्ञ हैं पेजेशकियन, चुनाव प्रचार के दौरान शिया शासन प्रणाली में परिवर्तन नहीं करने का किया था वादा

ईरान में राष्ट्रपति चुनाव के नतीजे सामने आ चुके हैं। सुधारवादी मसूद पेजेशकियान ने जीत हासिल की है, उन्होंने कट्टरपंथी नेता सईद जलीली को हराया है। पेजेशकियन ने आर्थिक प्रतिबंधों से जूझ रहे ईरान के पश्चिमी देशों से संबंध बेहतर करने और देश में अनिवार्य हिजाब कानून में ढील देने का वादा किया है। साथ ही आर्थिक प्रतिबंधों से जूझ रहे ईरान के पश्चिमी देशों से संबंध बेहतर करने और देश में अनिवार्य हिजाब कानून में ढील देने का वादा किया है।

ईरान में राष्ट्रपति का चुनाव ऐसे समय में हुए हैं, जब इजराइल-हमास के बीच जारी युद्ध को लेकर पश्चिम एशिया में व्यापक स्तर पर तनाव है और ईरान पिछले कई वर्षों से आर्थिक संकट का सामना कर रहा है। पेजेशकियन का झुकाव पूर्व राष्ट्रपति हसन रूहानी की ओर है, जिनके शासन के तहत तेहरान ने विश्व शक्तियों के साथ 2015 का ऐतिहासिक परमाणु समझौता किया था। हालांकि, यह परमाणु समझौता रद हो गया था और कट्टरपंथी नेता दोबारा सत्ता पर काबिज हो गए थे। पेजेशकियन (69) फिर से परमाणु समझौता करने और पश्चिमी देशों से संबंध बेहतर करने के पक्षधर हैं।

उन्होंने सोशल मीडिया मंच एक्स पर एक पोस्ट में कहा प्रिय ईरानवासियों, चुनाव समाप्त हो चुके हैं और यह हमारे सहयोग की शुरुआत मात्र है। आगे का कठिन रास्ता आपके सहयोग, साथ और विश्वास के बिना आसान नहीं होगा। मैं अपना हाथ आपकी ओर बढ़ाता हूं और कसम खाता हूं कि मैं आपको इस रास्ते पर अकेला नहीं छोड़ूंगा। आप भी मुझे अकेला मत छोड़िएगा।

जीत का जश्न मनाते मसूद पेजेशकियान

कौन हैं मसूद पेजेशकियान

29 सितंबर 1954 को जन्में मसूद पेजेशकियान पेशे से डॉक्टर हैं और वह ईरान की तबरीज मेडिकल यूनिवर्सिटी के प्रमुख रहे हैं। साल 1994 में एक कार हादसे में मसूद पेजेशकियान की पत्नी और बेटी की मौत हो गई थी। पेजेशकियान साल 1997 में ईरान के स्वास्थ्य मंत्री भी रह चुके हैं। मसूद पेजेशकियान ने साल 2011 में पहली बार ईरान के राष्ट्रपति चुनाव के लिए नामांकन किया था, लेकिन बाद में अपनी उम्मीदवारी वापस ले ली थी। पेजेशकियान की पहचान एक उदारवादी नेता की है और वह पूर्व राष्ट्रपति हसन रूहानी के करीबी माने जाते हैं।

बेरिल तूफान से दस लाख प्रभावित आज टेक्सास के तट से टकराएगा

मेक्सिको सिटी, एजेंसी

चक्रवाती तूफान बेरिल मेक्सिको के रिसॉर्ट शहर टुलम को पार करते हुए शुक्रवार को मेक्सिको की खाड़ी की ओर बढ़ गया। जिससे संपत्तियों को नुकसान पहुंचा है, लेकिन कोई हताहत नहीं हुआ और रविवार देर रात या सोमवार सुबह तक यह अमेरिकी में टेक्सास के तट पर टकरा सकता है। यह जानकारी मौसम विज्ञानियों ने शनिवार को दी।

वहीं, तूफान से कैरेबियाई क्षेत्र में 10 लाख से अधिक लोग प्रभावित हुए हैं। मानवीय मामलों के समन्वय के लिए संयुक्त राष्ट्र कार्यालय (ओसीएचए) ने वर्तमान अनुमानों का हवाला देते हुए कहा कि सेंट विंसेंट

और ग्रेनेडाइंस में लगभग 40 हजार लोग, ग्रेनेडा में 1लाख10 हजार से अधिक लोग और जमैका में 9 लाख 20 हजार लोग प्रभावित हुए हैं। मेक्सिको की नागरिक सुरक्षा एजेंसी की प्रमुख लौरा वेलाज़क्वेज़ ने कहा कि बेरिल के कारण किसी के हताहत नहीं होने की सूचना दी। उन्होंने कहा कि तूफान के कारण बाधित हुई बिजली 70 प्रतिशत बहाल कर दी गई है और रविवार तक पूरी तरह से सुचारु रूप से बहाल कर ली जाएगी।

कावासाकी हैवी इंडस्ट्रीज की समुद्री आत्मरक्षा बल रिश्वत कांड में फंसी

टोक्यो। जापान की कावासाकी हेवी इंडस्ट्रीज कंपनी पर आरोप है कि उसने अवैध धन से देश के समुद्री सुरक्षा बल (जेएमएसडीएफ) के पनडुब्बी चालक दल के सदस्यों के लिए व्यक्तिगत जरूरत के सामान खरीदने और उनके मनोरंजन के खर्चे उठाए। स्थानीय मीडिया की रिपोर्ट में यह जानकारी दी। कंपनी को जेएमएसडीएफ के पनडुब्बी बेड़े के लिए पनडुब्बियों कल-पुर्जों के निर्माण और रखरखाव के ठेके मिले हैं। मीडिया की रिपोर्ट के अनुसार कंपनी ने इस काम में छोटे ठेकेदारों को प्रभावित कर लेन-देन के बीच बिलों में हेराफेरी कर अरबों येन का अवैध धन प्राप्त किया। आरोप है कि कंपनी ने इस धन से पनडुब्बी चालक दल के सदस्यों को रिश्वत दी।

यूक्रेन पर परमाणु हमले के विकल्प खुले हैं

मॉस्को, एजेंसी

रूस के राष्ट्रपति व्लादिमीर पुतिन ने कहा कि उन्हें यूक्रेन के खिलाफ जीत हासिल करने के लिए परमाणु हथियारों का इस्तेमाल करने की आवश्यकता नहीं है लेकिन यदि यूक्रेन की मदद कर रहे पश्चिमी देश सोचते हैं कि मॉस्को ऐसा कभी नहीं करेगा तो यह उनकी गलती है।

पुतिन ने यह संदेश ऐसे समय में दिया है जब यूक्रेनी सैन्य बलों को उत्तर अटलांटिक संधि संगठन (नाटो) के सहयोगी देश मदद पहुंचाने के लिए कदम उठा रहे हैं। पुतिन ने इन नाटो सदस्यों को स्पष्ट संदेश दिया कि यूक्रेन को सैन्य सहायता मुहैया कराने पर उनका रूस के साथ संघर्ष हो सकता है जो परमाणु संघर्ष में बदल सकता है।

मॉस्को ने हाल में दक्षिणी रूस में सहयोगी बेलारूस के साथ मिलकर अपने परमाणु

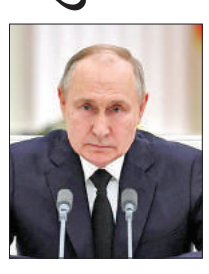

- बोले- पश्चिमी देश सोचते हैं कि मॉस्को परमाणु का इस्तेमाल नहीं करेगा तो यह उनकी गलती

हथियार संबंधी सामरिक तैयारी के लिए अभ्यास किया। पश्चिमी देश यूक्रेन में नाटो सैनिकों की तैनाती और रूसी क्षेत्र में सीमित हमलों के लिए उसे लंबी दूरी के हथियारों का उपयोग करने की अनुमति देने पर विचार कर रहे हैं। रूस ने अपने सैन्य अभ्यास को पश्चिमी देशों के इसी कदम की प्रतिक्रिया बताया। पुतिन ने यूक्रेन में 24 फरवरी 2022 को हमला शुरू किया था और इसके बाद से वह युद्ध में पश्चिमी देशों के हस्तक्षेप को हतोत्साहित करने के लिए रूस की परमाणु ताकत का कई बार जिक्र कर चुके हैं।

पुतिन बोले- अगर हमला किया तो अमेरिका बचाने नहीं आएगा

पुतिन ने रूस की हालिया सैन्य सफलताओं के बीच कहा कि मॉस्को को यूक्रेन में जीत के लिए परमाणु हथियारों के इस्तेमाल की आवश्यकता नहीं है लेकिन यूरोप में खासकर छोटे देशों समेत नाटो के सदस्यों के प्रतिनिधियों को यह अंदाजा होना चाहिए कि वह किसके साथ खेल रहे हैं। उन्होंने चेतावनी दी कि यदि रूस उन पर हमला करता है तो अमेरिकी सुरक्षा पर भरोसा करना उनकी गलती हो सकती है। पुतिन ने कहा लगातार तनाव के गंभीर परिणाम हो सकते हैं। यदि यूरोप में ये गंभीर परिणाम होते हैं, तो सामरिक हथियारों के मामले में हमारी क्षमता को देखते हुए अमेरिका क्या कदम उठाएगा? कहना मुश्किल है। क्या वे वैश्विक संघर्ष चाहते हैं।

सीमा पार से दुश्मन कश्मीर में भय फैलाने के लिए भाड़े के सैनिकों का इस्तेमाल कर रहा : डीजीपी

डोडा/जम्मू। डीजीपी आरआर स्वैन ने कहा कि सीमा पार से दुश्मन जम्मू-कश्मीर में आतंकवाद को बरकरार रखने के मद्देनजर लोगों में भय का माहौल पैदा करने के लिए भाड़े के विदेशी सैनिकों का इस्तेमाल कर रहे हैं। जम्मू-कश्मीर के डीजीपी स्वैन ने कहा कि पुलिस अन्य सुरक्षा एजेंसियों के साथ मिलकर केंद्र शासित प्रदेश में आतंकवाद को खत्म करने के लिए प्रतिबद्ध है।

डोडा जिले के गंदोह इलाके में हाल में आतंकवाद-रोधी अभियान के दौरान बहादुरी के लिए सात विशेष पुलिस अधिकारियों (एसपीओ) को कांस्टेबल के रूप में पदोन्नत करने के बाद पत्रकारों से बात करते हुए पुलिस प्रमुख ने कहा कि लोग सुरक्षा एजेंसियों के साथ पूरा सहयोग कर रहे हैं। गंदोह इलाके में 26 जून को हुई मुठभेड़ में तीन विदेशी आतंकवादी मारे गए थे। इस इलाके में एक दशक से अधिक समय में यह पहली मुठभेड़ थी।

बॉलीवुड हलचल

जस्टिन बीबर ने अनंत-राधिका के संगीत समारोह में मचाई धूम

मुंबई। मशहूर अंतर्राष्ट्रीय पॉप गायक जस्टिन बीबर ने जाने-माने उद्योगपति एवं अरबपति मुकेश अंबानी के बेटे अनंत अंबानी और उनकी मंगेतर राधिका मर्चेंट के संगीत समारोह में अपनी प्रस्तुतियों से मनोरंजन जगत और खेल जगत की नामचीन हस्तियों को मंत्रमुग्ध कर दिया। जस्टिन बीबर शुक्रवार सुबह लॉस एंजिलिस से मुंबई पहुंचे थे। उन्होंने रात में नीता मुकेश अंबानी सांस्कृतिक केंद्र में आयोजित अनंत-राधिका के संगीत समारोह में अपने प्रसिद्ध गानों बेबी, सॉरी, लव योर सेल्फ और पीचेस से धूम मचा दी। समारोह में सलमान खान, आलिया भट्ट, रणबीर कपूर, अर्जुन कपूर जैसी बॉलीवुड की हस्तियों के अलावा क्रिकेटर एम एस धोनी उपस्थित रहे।

सलमान को पसंद आया विक्की कौशल का तौबा-तौबा डांस

मुंबई। बॉलीवुड के दबंग स्टार सलमान खान को विक्की कौशल का तौबा तौबा गाना पर डांस बेहद पसंद आया है। विक्की कौशल की आने वाली फिल्म बैड न्यूज से उनका गाना सोशल मीडिया पर खूब वायरल हो रहा है। कई सेलेब्स ने उनकी डांस मूव्स की तारीफ की। अब सलमान खान ने भी विक्की का डांस वीडियो इंस्टाग्राम पर शेयर किया है। सलमान ने उनके डांस मूव्स की तारीफ भी की है। उन्होंने इंस्टा स्टोरी पर वीडियो सॉन्ग 'तौबा तौबा' शेयर कर कैप्शन में लिखा, शानदार मूव्स विक्की, गाना बहुत अच्छा लग रहा है। बेस्ट विशेज। सलमान खान से तारीफ पाकर विक्की कौशल को बेहद खुशी हुई। विक्की ने इंस्टाग्राम स्टोरी शेयर करते हुए लिखा, सो स्वीट ऑफ यू सलमान सर।

अमिताभ ने फैंस के प्रति जताया आभार

मुंबई। बॉलीवुड के महानायक अमिताभ बच्चन ने फिल्म कल्कि 2898 एडी की सफलता के बाद सोशल मीडिया पर फैंस के प्रति आभार जताया है। नाग अश्विन द्वारा निर्देशित, कल्कि 2898 एडी में अमिताभ बच्चन, कमल हसन, प्रभास, दीपिका पादुकोण और दिशा पाटनी सहित कई शानदार कलाकार हैं। वैजयंती मूवीज द्वारा निर्मित यह फिल्म 27 जून दुनिया भर के सिनेमाघरों में रिलीज हुयी है। कल्कि 2898 एडी को समीक्षकों और दर्शकों से शानदार समीक्षा मिली है। फिल्म में अमिताभ बच्चन ने अश्वत्थामा की भूमिका निभाई है, जो भगवान विष्णु के दसवें अवतार कल्कि की प्रतीक्षा कर रहे हैं।

हुंकार बइडेन ने स्वास्थ्य संबंधी चिंताओं व खराब प्रदर्शन से चुनावी दौड़ से बाहर होने की अटकले की खारिज

केवल भगवान ही मुझे चुनाव लड़ने से रोक सकता है

वाशिंगटन, एजेंसी

अमेरिका के राष्ट्रपति जो बाइडेन ने अपने स्वास्थ्य संबंधी चिंताओं और राष्ट्रपति पद के चुनाव के लिए हुई पहली बहस में खराब प्रदर्शन के बाद, उनके चुनावी दौड़ से बाहर होने को लेकर लगाई जा रही अटकलों को खारिज करते हुए कहा कि केवल सर्वशक्तिमान ईश्वर ही उन्हें मुकाबले से बाहर होने के लिए राजी कर सकते हैं।

बाइडेन (81) ने यह बात एक टेलीविजन चैनल से साक्षात्कार के दौरान कही। राष्ट्रपति पद के चुनाव की प्रक्रिया के तहत अटलांटा में 27 जून को पूर्व राष्ट्रपति डोनाल्ड ट्रंप के साथ हुई बहस में खराब प्रदर्शन के बाद बाइडेन की लोकप्रियता की रेटिंग गिर गई है, जिसके बाद उन्हीं की पार्टी (डेमोक्रेटिक पार्टी) के कुछ नेताओं ने उनसे राष्ट्रपति पद के चुनाव की दौड़ से बाहर होने का आग्रह किया था।

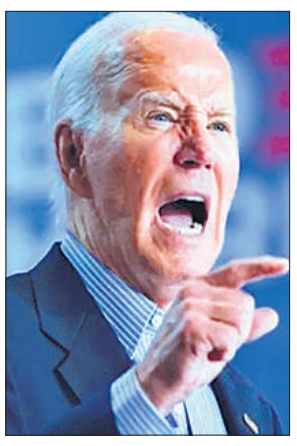

- अटलांटा में 27 जून को डोनाल्ड ट्रंप के साथ हुई बहस में खराब प्रदर्शन के बाद गिरी रेटिंग
- कई नेताओं ने उनसे राष्ट्रपति पद के चुनाव की दौड़ से बाहर होने का किया था आग्रह

बाइडेन ने कहा कि राष्ट्रपति पद के चुनाव की प्रक्रिया के तहत पूर्व राष्ट्रपति ट्रंप के साथ हुई अपनी पहली बहस से पहले वह थके हुए और बीमार थे। साथ ही कहा कि केवल भगवान ही उन्हें 5 नवंबर को होने वाले राष्ट्रपति पद के चुनाव की दौड़ से बाहर कर सकते हैं। बाइडेन ने दावा किया कि वह दुनिया को चला रहे हैं और राष्ट्रपति बनने के लिए उनसे ज्यादा योग्य कोई नहीं है। दूसरी बार राष्ट्रपति बनने का लक्ष्य लिए चुनावी मैदान में उतरे बाइडेन ने ट्रंप पर आदतन झूठा होने का आरोप लगाया। बाइडेन ने एबीसी न्यूज से साक्षात्कार के दौरान राष्ट्रपति पद के चुनाव के तहत हुई अपनी पहली बहस में अपने खराब प्रदर्शन को लेकर कहा मैं थक गया था। मैंने तैयारी के दौरान अपने मन की बात नहीं सुनी। अपनी पहली बहस के बाद किसी टेलीविजन चैनल के साथ उनका पहला साक्षात्कार था।

मैं बीमार था और अस्वस्थ महसूस कर रहा था

उन्होंने कहा मैं बीमार था और बहुत अस्वस्थ महसूस कर रहा था। चिकित्सक मेरे साथ थे। मैंने उनसे पूछा कि क्या उन्होंने मेरी कोविड-19 संबंधी जांच की है। वह यह पता लगाने की कोशिश कर रहे थे कि मेरे बीमार होने का कारण क्या है। उन्होंने मेरी कोविड जांच की लेकिन मुझे संक्रमण नहीं हुआ था। मुझे बस सर्दी लगी थी। बाइडेन ने कहा कि बहस में उनके खराब प्रदर्शन में किसी और की नहीं बल्कि मेरी गलती थी। डेमोक्रेटिक पार्टी के किसी भी प्रमुख नेता ने उनसे चुनाव से हटने के लिए नहीं कहा है। बाइडेन ने इससे पहले विस्कॉन्सिन में एक रैली के दौरान कहा कि वह चुनावी दौड़ में हैं और वह फिर से चुनाव जीतेंगे।