इस बार के रविवारीय संस्करण 'लोक दर्पण' में, बदलती जीवनशैली और बढ़ता मानसिक तनाव व अन्य विषयों पर विशेष सामग्री दी जा रही है।

www.amritvichar.com

लखनऊ, बरेली, मुरादाबाद, हल्द्वानी, अयोध्या व कानपुर से प्रकाशित

श्रावण कृष्ण पक्ष एकादशी विक्रम संवत 2082

अमृत विचार

वर्ष 6, अंक 240, पृष्ठ -16+4, मूल्यः 6 रुपये

एक सम्पूर्ण अखबार

आज का मौसम | 36.0° अधिकतम तापमान | 28.0° न्यूनतम तापमान | आसमान में आंशिक रूप से बादल छाए रहेंगे। | सूर्योदय 05 : 28 | सूर्यास्त 07 :10 | बरेली, रविवार, 20 जुलाई 2025

भारत धर्मनिरपेक्ष, अल्पसंख्यक यहां सुरक्षित...12

... कदम नयी मंज़िल की ओर

मंजिल उन्ही को मिलती है जो सपने देखते हैं।
हौसला ही मंजिल तक ले जाता है।
मेहनत और लगन ही मंजिल तक ले जाती है।

रजत की डमरू, महाकाल की कांवड़

पीलीभीत के रजत वर्मा ने बदायूं में रामगंगा के कछला घाट से जल लाने के लिए इस बार डमरू और महाकाल की विशेष कांवड़ स्वयं तैयार की। वह हर साल नई कांवड़ बनाते हैं। बदायूं के कछला घाट से कांवड़ लेकर रजत शनिवार को बरेली पहुंचे। यहां अलखनाथ मंदिर परिसर में विश्राम किया, जिसके बाद वह शाम को पीलीभीत के लिए रवाना हो गए।

फोटो- हरदीप सिंह टोनी

कोई ताकत भारत को निर्देश नहीं दे सकती

उपराष्ट्रपति धनखड़ बोले- किसी आख्यान से प्रभावित होने की जरूरत नहीं

नई दिल्ली, एजेंसी

उपराष्ट्रपति जगदीप धनखड़ ने शनिवार को कहा कि लोगों को किसी आख्यान से प्रभावित नहीं होना चाहिए क्योंकि दुनिया की कोई भी ताकत भारत को यह निर्देश नहीं दे सकती कि उसे अपने मामलों को कैसे संभालना है। धनखड़ ने कहा कि इस देश में सभी निर्णय इसके नेतृत्व द्वारा लिए जाते हैं।

उपराष्ट्रपति ने रेखांकित किया कि भारत आपसी सहयोग से काम करता है, परस्पर सम्मान रखता है और अन्य देशों के साथ कूटनीतिक संवाद करता है। उन्होंने कहा, लेकिन अंततः हम संप्रभु हैं, हम अपने फैसले खुद लेते हैं। धनखड़ की यह टिप्पणी ऐसे समय में आई है जब विपक्ष अमेरिकी राष्ट्रपति डोनाल्ड ट्रंप के हालिया भारत-पाकिस्तान झड़प में 'संघर्ष विराम' कराने के दावे पर सरकार से स्पष्टीकरण की मांग कर रहा है। उन्होंने यहां भारतीय रक्षा संपदा सेवा के प्रशिक्षुओं के एक समूह को संबोधित करते हुए कहा, बाहरी आख्यानों से निर्देशित न हों। इस देश में, एक संप्रभु राष्ट्र में, सभी निर्णय इसके नेतृत्व द्वारा लिए जाते हैं। दुनिया में ऐसी कोई ताकत नहीं है जो भारत को यह निर्देश दे कि उसे अपने मामलों को कैसे संभालना है। उपराष्ट्रपति ने क्रिकेट की शब्दावली में कहा कि हर खराब गेंद को खेलना जरूरी नहीं है। उन्होंने कहा, क्या इस बात पर माथापच्ची करने की जरूरत है कि किसने क्या कहा? जो क्रिकेट पिच पर अच्छे रन बनाता है, वह हमेशा खराब गेंदें छोड़ता है। वे लुभाने वाली होती हैं, लेकिन कोशिश नहीं की जातीं। और जो कोशिश करते हैं, उनके लिए आपके पास विकेटकीपर और गली में किसी के दस्ताने होते हैं।

नई दिल्ली में वाइस-प्रेसिडेंट्स एन्क्लेव में भारतीय रक्षा संपदा सेवा के अधिकारी समूह के साथ उपराष्ट्रपति जगदीप धनखड़।

आतंक-नशा मुक्त समाज बनाना हर एक की जिम्मेदारी

जम्मू। जम्मू कश्मीर के उपराज्यपाल मनोज सिन्हा ने प्रतिबंधित आतंकवादी समूह 'द रेजिस्टेंस फ्रंट' (टीआरएफ) की भाषा बोलने वाले कुछ तत्वों के खिलाफ कार्रवाई करने का संकल्प लेते हुए शनिवार को कहा कि केंद्र शासित प्रदेश में आतंकवाद-मुक्त और नशा-मुक्त समाज बनाना यहां के प्रत्येक नागरिक की महत्वपूर्ण जिम्मेदारी है। उपराज्यपाल ने यह बात यहां शेर-ए-कश्मीर कृषि विज्ञान एवं प्रौद्योगिकी विश्वविद्यालय (एसकेयूएएसटी) में प्रांतीय आर्य महासम्मेलन' को संबोधित करते हुए कही।

राष्ट्र सर्वप्रथम, पार्टियां देश को बेहतर बनाने का माध्यम हैं : शशि थरूर

कोच्चि, ,एजेंसी

कांग्रेस कार्यसमिति (सीडब्ल्यूसी) के सदस्य शशि थरूर ने शनिवार को कहा कि राष्ट्र पहले आता है और पार्टियां देश को बेहतर बनाने का माध्यम हैं। थरूर ने कहा कि किसी भी पार्टी का उद्देश्य बेहतर भारत का निर्माण करना होता है।

उन्होंने कहा कि वह देश की सशस्त्र सेनाओं और सरकार का समर्थन करने के अपने रुख पर अड़े रहेंगे, क्योंकि उनका मानना है कि ''यह देश के लिए सही बात है।उन्होंने

- **बोले- वह सशस्त्र सेनाओं और सरकार का समर्थन जारी रखेंगे**

कहा, आपकी पहली निष्ठा किसके प्रति है? मेरे विचार से, राष्ट्र सर्वप्रथम है। इसलिए, मेरे विचार से, आप जिस भी पार्टी से हों, पार्टी का उद्देश्य एक बेहतर भारत का निर्माण करना है।

उन्होंने शांति, सद्भाव और राष्ट्रीय विकास विषय पर कहा, अब, पार्टियों को इस बात पर असहमत होने का अधिकार है कि ऐसा करने का सबसे अच्छा तरीका क्या है... जैसा कि आप जानते हैं, बहुत से लोग मेरे रुख से मेरे आलोचक रहे हैं, क्योंकि मैंने सशस्त्र बलों और सरकार का समर्थन किया तथा हाल में हमारे देश और हमारी सीमाओं पर जो कुछ हुआ है, उसके बारे में भी मैंने ऐसा ही रुख अपनाया है। लेकिन मैं अपनी बात पर अड़ा रहूंगा, क्योंकि मेरा मानना है कि यह देश के लिए सही बात है। इसके बाद कार्यक्रम से इतर उन्होंने कहा कि राष्ट्र प्रथम हमेशा से मेरा दर्शन रहा है।

ऑपरेशन सिंदूर में तीनों सेनाओं का रहा बेहतर तालमेल: सीडीएस

चेन्नई, एजेंसी

प्रमुख रक्षा अध्यक्ष (सीडीएस) जनरल अनिल चौहान ने शनिवार को तमिलनाडु के वेलिंगटन स्थित रक्षा सेवा स्टाफ कॉलेज (डीएसएससी) का दौरा किया और 81वें स्टाफ पाठ्यक्रम के छात्र, अधिकारियों, कर्मचारियों और स्टेशन अधिकारियों को संबोधित किया।

जनरल चौहान ने ऑपरेशन सिंदूर का उल्लेख करते हुए सशस्त्र बलों द्वारा सफल अभियानों के दौरान सेना के तीनों अंगों के बीच प्रदर्शित तालमेल के महत्व पर जोर दिया। जनरल चौहान ने एकीकरण और संयुक्तता की अनिवार्यता, क्षमता विकास, आत्मनिर्भरता और सेना में किए जा रहे

- **जनरल चौहान ने 81वें स्टाफ पाठ्यक्रम के छात्रों को किया संबोधित**

परिवर्तनकारी बदलावों की गहन समझ पर जोर दिया। डीएसएससी कमांडेंट लेफ्टिनेंट जनरल वीरेंद्र वत्स ने प्रशिक्षण गतिविधियों की सीडीएस को जानकारी दी, जहां संयुक्तता और अंतर-सेवा जागरूकता को बढ़ावा देने पर जोर दिया जा रहा है, विशेष रूप से डीप पर्पल डिवीजन के संस्थानीकरण के साथ। कॉलेज में 45 सप्ताह का 81वां स्टाफ पाठ्यक्रम चल रहा है।

संधवां ने 15 सदस्यीय प्रवर समिति का किया गठन

चंडीगढ़। पंजाब विस अध्यक्ष कुलतार सिंह संधवां ने बेअदबी रोधी विधेयक पर हितधारकों के साथ विचार-विमर्श के लिए शनिवार को सदन की 15 सदस्यीय प्रवर समिति का गठन किया।

बेअदबी रोधी विधेयक

यह कदम पंजाब पवित्र धर्मग्रंथों के विरुद्ध अपराधों की रोकथाम विधेयक, 2025 को विधानसभा द्वारा सर्वसम्मति से सदन की प्रवर समिति को भेजने का निर्णय के कुछ दिनों बाद उठाया गया है। विधेयक में धार्मिकग्रंथों की बेअदबी के कृत्यों के लिए आजीवन कारावास तक की सजा का प्रस्ताव है। समिति विधेयक पर रिपोर्ट छह महीने में प्रस्तुत करेगी। पंजाब विस सचिवालय द्वारा शनिवार को जारी अधिसूचना के अनुसार, समिति का नेतृत्व अमृतसर दक्षिण से आप विधायक इंदरबीर सिंह निज्जर करेंगे।

अनुभव-अनुसंधान स्वास्थ्य सेवा में स्वर्णिम मानक कुंजी

विशेषज्ञों ने एमबीबीएस-बीएएमएस के लिए संतुलित दृष्टिकोण अपनाने का किया आह्वान

नई दिल्ली, एजेंसी

केंद्र सरकार द्वारा प्रस्तावित एकीकृत एमबीबीएस-बीएएमएस पाठ्यक्रम को लेकर जारी तीखी बहस के बीच विशेषज्ञों ने कहा कि दोनों विशेषज्ञताओं के बीच नैदानिक अनुभव और अनुसंधान सहयोग साझा करना भारत के लिए एकीकृत स्वास्थ्य सेवा में स्वर्णिम मानक स्थापित करने की कुंजी है।

हालांकि चिकित्सा पेशेवरों, शिक्षकों और नीति निर्माताओं के बीच इस बात को लेकर चर्चा हो रही है कि क्या भारत अपने प्राचीन आयुर्वेदिक चिकित्सा ज्ञान को आधुनिक वैज्ञानिक पद्धतियों

के साथ सफलतापूर्वक एकीकृत कर सकता है? वरिष्ठ प्लास्टिक सर्जन और ट्रिपल अमेरिकन बोर्ड-प्रमाणित चिकित्सक डॉ. अजय कश्यप ने कहा, भारत शल्य चिकित्सा के जनक सुश्रुत का जन्मस्थान है और राइनोप्लास्टी (नाक का पुनर्निर्माण), मोतियाबिंद सर्जरी और गुदा-मलाशय सर्जरी जैसे उनकी शल्य चिकित्सा तकनीकें आज भी उपयोग में हैं। डॉ. अजय कश्यप की हाल ही में प्रकाशित पुस्तक 'द क्वेस्ट ऑफ सुश्रुत' इस प्राचीन शल्यचिकित्सक के योगदान की पड़ताल करती है और इस बात पर जोर देती है कि भारत, चिकित्सा पुनर्जागरण के कगार पर खड़ा है।

दुनिया भर के स्वास्थ्य केंद्र इन ढांचों से ले रहे प्रेरणा

सर गंगा राम अस्पताल में लैप्रोस्कोपिक, लेजर एवं सामान्य शल्य चिकित्सा के अध्यक्ष और एकीकृत चिकित्सा के समर्थक डॉ. बीबी अग्रवाल ने कहा, यह पूर्व बनाम पश्चिम या प्राचीन बनाम आधुनिक का मामला नहीं बल्कि मरीज के लिए क्या सबसे अच्छा काम कर सकता है, इसको लेकर है। भारत के पास एकीकृत स्वास्थ्य सेवा में एक स्वर्णिम मानक स्थापित करने का अवसर है, लेकिन इसे वैज्ञानिक सत्यापन, नैदानिक परीक्षणों और मानकीकृत देखभाल प्रोटोकॉल के आधार पर स्थापित किया जाना चाहिए। व्यक्तिगत संरचना (प्रकृति), ऋतु में परिवर्तन और समग्र जीवनशैली समायोजन के आधार पर अलग-अलग उपचार सहित कई आयुर्वेदिक सिद्धांत वैश्विक स्तर पर लोकप्रिय हो रहे हैं। दुनिया भर के स्वास्थ्य केंद्र अब इन ढांचों से प्रेरणा ले रहे हैं, जिन्हें अक्सर 'एकीकृत स्वास्थ्य' के रूप में फिर से प्रचारित किया जाता है।

लखनऊ, बरेली, मुरादाबाद, हल्द्वानी, अयोध्या व कानपुर से प्रकाशित

श्रावण कृष्ण पक्ष एकादशी विक्रम संवत 2082

अमृत विचार

एक सम्पूर्ण अखबार

वर्ष 6, अंक 240, पृष्ठ -16+4, मूल्य: 6 रुपये

इस बार के रविवारीय संस्करण 'लोक दर्पण' में, बदलती जीवनशैली और बढ़ता मानसिक तनाव व अन्य विषयों पर विशेष सामग्री दी जा रही है।

www.amritvichar.com

आज का मौसम | 36.0° अधिकतम तापमान | 28.0° न्यूनतम तापमान | आसमान में आंशिक रूप से बादल छाए रहेंगे। | सूर्योदय 05 : 28 | सूर्यास्त 07 :10 | बरेली, रविवार, 20 जुलाई 2025

भारत धर्मनिरपेक्ष, अल्पसंख्यक यहां सुरक्षित...12

राज्य विधेयकों की समयसीमा पर 22 को सुप्रीम सुनवाई

- सीजेआई गवई, जस्टिस सूर्यकांत विक्रमनाथ, पीएस नरसिम्हा, अतुल एस चंदुरकर करेंगे सुनवाई
- समय सीमा तय करने के सुप्रीम कोर्ट के फैसले को लेकर राष्ट्रपति ने न्यायालय से पूछे थे 14 सवाल

नई दिल्ली, एजेंसी

सुप्रीम कोर्ट की पांच न्यायाधीशों की संविधान पीठ 22 जुलाई को राष्ट्रपति के उस संदर्भ पर विचार करेगी जिसमें सवाल उठाया गया है कि क्या राज्य विधानसभा द्वारा पारित विधेयकों पर राष्ट्रपति के विवेकाधिकार के प्रयोग के लिए न्यायिक आदेशों के माध्यम से कोई समयसीमा निर्धारित की जा सकती है। सुप्रीम कोर्ट की वेबसाइट के अनुसार सीजेआई बीआर गवई और न्यायमूर्ति सूर्यकांत, न्यायमूर्ति विक्रम नाथ, न्यायमूर्ति पीएस नरसिम्हा और न्यायमूर्ति अतुल एस चंदुरकर की पीठ इस मामले की सुनवाई करेगी। राष्ट्रपति द्रौपदी मुर्मू ने मई में अनुच्छेद 143(1) के तहत अपनी शक्तियों का प्रयोग करते हुए सुप्रीम कोर्ट से आठ अप्रैल के फैसले को लेकर 14 महत्वपूर्ण प्रश्न पूछे, जिसमें राज्य विधानसभाओं द्वारा पारित विधेयकों पर राज्यपालों और राष्ट्रपति के निर्णय लेने के लिए समयसीमा निर्धारित की गई थी। तमिलनाडु सरकार द्वारा प्रश्नगत विधेयकों से निपटने में राज्यपाल की शक्तियों से संबंधित मामले में पारित 8 अप्रैल के फैसले में पहली बार यह निर्धारित किया गया था कि राष्ट्रपति को राज्यपाल द्वारा विचारार्थ आरक्षित विधेयकों पर ऐसा संदर्भ प्राप्त होने की तिथि से तीन महीने के भीतर निर्णय लेना चाहिए। पांच पृष्ठों के संदर्भ में राष्ट्रपति मुर्मू ने सुप्रीम कोर्ट से 14 प्रश्न पूछे तथा राज्य विधानमंडल द्वारा पारित विधेयकों से निपटने में अनुच्छेद 200 और 201 के तहत राज्यपालों और राष्ट्रपति की शक्तियों पर उसकी राय जाननी चाही। राष्ट्रपति मुर्मू ने कहा था कि मुझे ऐसा प्रतीत होता है कि ये प्रश्न ऐसी प्रकृति और सार्वजनिक महत्व के हैं कि इन पर सुप्रीम कोर्ट की राय प्राप्त करना आवश्यक है।

सुप्रीम कोर्ट के फैसले ने सभी राज्यपालों के लिए राज्य विधानसभाओं द्वारा पारित विधेयकों पर कार्रवाई करने हेतु एक समय-सीमा निर्धारित की है और यह व्यवस्था दी है कि राज्यपाल को उनके समक्ष प्रस्तुत किसी भी विधेयक के संबंध में संविधान के अनुच्छेद 200 के तहत कार्यों के प्रयोग में कोई विवेकाधिकार नहीं है और उन्हें मंत्रिपरिषद द्वारा दी गई सलाह का अनिवार्य रूप से पालन करना होगा। इसमें कहा गया था कि यदि राष्ट्रपति राज्यपाल द्वारा विचारार्थ भेजे गए किसी आरक्षित विधेयक पर अपनी स्वीकृति रोक लेते हैं, तो राज्य सरकारें सीधे सुप्रीम कोर्ट जा सकती हैं। न्यायमूर्ति जे बी पारदीवाला और न्यायमूर्ति आर महादेवन की पीठ ने फैसला सुनाते हुए कहा था कि राज्यपाल के व्यक्तिगत असंतोष, राजनीतिक जरूरत या किसी अन्य असंगत विचार जैसे आधारों पर किसी विधेयक को आरक्षित करना संविधान द्वारा पूरी तरह से अस्वीकार्य है और केवल इसी आधार पर इसे रद्द किया जा सकता है।

क्या है अनुच्छेद 143(1)

संविधान का अनुच्छेद 143(1) राष्ट्रपति को यह अधिकार देता है कि यदि किसी समय राष्ट्रपति को यह प्रतीत होता है कि कोई ऐसा विधिक या तथ्यात्मक प्रश्न उत्पन्न हुआ है या उत्पन्न होने की संभावना है, जो अपने स्वरूप में और सार्वजनिक महत्व की दृष्टि से ऐसा है कि उस पर सुप्रीम कोर्ट की राय लेना समीचीन होगा, तो उसे सुप्रीम कोर्ट को संदर्भित कर सकते हैं, और उच्चतम न्यायालय, जैसा उचित समझे, वैसी सुनवाई के बाद, उस पर अपनी राय राष्ट्रपति को दे सकता है।

मुंबई के परेल में गणेश चतुर्थी उत्सव के लिए एक कार्यशाला में भगवान गणेश की मूर्तियां बनाने में जुटे कलाकार। महाराष्ट्र में गणेश उत्सव धूमधाम से मनाया जाता है।

अशोका फोम
SUMMER SALE
UPTO 70%
CURTAIN & SOFA FABRIC
MATTRESS & PILLOW
BED SHEET & BED COVER
TOWEL | WALL PAPER
Readymade Garments
FLAT 50% TO 80%
मिशन अस्पताल के सामने बरेली
मो. +91-9720031000

धर्मांतरण गिरोह का भंडाफोड़, छह राज्यों में छापेमारी, 10 गिरफ्तार

यूपी, राजस्थान, बंगाल, महाराष्ट्र, उत्तराखंड व दिल्ली में फैला नेटवर्क

राज्य ब्यूरो, लखनऊ

- आगरा कमिश्नरेट पुलिस ने छह राज्यों में चलाया आपरेशन

अमृत विचार : आगरा कमिश्नरेट पुलिस ने धर्मांतरण के एक बड़े गिरोह का भंडाफोड़ कर 10 आरोपियों को गिरफ्तार किया है। 50 सदस्यीय पुलिस टीम ने छह राज्यों में विशेष आपरेशन 'मिशन अस्मिता' के तहत छापा मारकर आरोपियों को दबोचा। यह गिरोह किशोरियों को 'लव जिहाद' में फंसाकर जबरदस्ती धर्म परिवर्तन कराता था। यह जानकारी यूपी के डीजीपी राजीव कृष्ण ने मीडियाकर्मियों से बातचीत के दौरान दी।

डीजीपी राजीव कृष्ण ने बताया कि इस गिरोह के काम करने का तरीका आतंकी संगठन आईएसआईएस से मेल खाता है। जांच में इस गिरोह के तार एसडीपीआई और पाकिस्तान की खुफिया एजेंसी आईएसआई से भी जुड़े मिले हैं। अब तक यह गिरोह सैकड़ों लोगों का धर्मांतरण करवा चुका है। जांच में सामने आया कि इनके अलग-अलग मॉड्यूल काम करते थे। एक समूह फंडिंग जुटाता था, दूसरा लोगों को कट्टर बनाता था और तीसरा उन्हें छिपाने की व्यवस्था करता था। गिरफ्तार आरोपियों में एक पीड़िता की तस्वीर भी सामने आई है, जिसमें वह एके-47 राइफल के साथ नजर आ रही है।

डीजीपी राजीव कृष्ण

आरोपियों की तय थी अलग-अलग भूमिका

एडीजी कानून-व्यवस्था अमिताभ यश के मुताबिक इस गिरोह के खिलाफ 'लव जिहाद' का उपयोग कर विदेशों से फंडिंग हासिल करने के प्रमाण मिले हैं। साथ ही धर्मांतरण व कट्टरता फैलाने के ठोस सबूत भी मिले हैं। आरोपियों की अलग-अलग भूमिका रहती थी। इसमें फंड जुटाने, फंड को कड़ियों के हिसाब से खर्च करना, सेफ हाउस उपलब्ध कराना, विधिक सलाह देना, नए मोबाइल व सिम उपलब्ध कराना, प्रेम जाल में फंसाना, धर्म परिवर्तन के लिए सपने दिखाकर उकसाना, धर्म परिवर्तन के दस्तावेज तैयार करना व कट्टर बनाने का काम बंटा था। सभी आरोपियों को कोर्ट में पेश किया गया जहां से उन्हें दस दिन की पुलिस रिमांड पर भेज दिया गया।

चला विशेष आपरेशन

आगरा के पुलिस कमिश्नर दीपक कुमार के मुताबिक मार्च में दो बहने संदिग्ध परिस्थितियों में लापता हुई थीं। जांच के दौरान इस गिरोह के बारे में जानकारी मिली। साइबर सेल की मदद से गिरोह के तार छह राज्यों से जुड़े होने की पुष्टि हुई। 50 पुलिस कर्मियों का विशेष दस्ता बनाकर ऑपरेशन चलाया गया।

इनकी हुई गिरफ्तारी

गोवा से आयशा उर्फ एसबी कृष्णा, कोलकाता से अली हसन उर्फ शेखर रॉय, ओसामा, आगरा से रहमान कुरैशी, मुजफ्फरनगर से अब्बू तालिब, देहरादून से अबुर रहमान, राजस्थान के जयपुर से मोहम्मद अली-1, जुनैद कुरैशी, मोहम्मद अली-2 और दिल्ली से मुस्तफा को गिरफ्तार किया।

कई देशों से फंडिंग

इस गिरोह को अमेरिका, कनाडा और दुबई से फंडिंग मिलने के भी सबूत मिले हैं। पुलिस को शक है कि गिरोह का कनेक्शन पीएफआई और एसडीपीआई के साथ पाकिस्तान के आतंकी संगठनों से भी हो सकता है। गिरोह के मास्टरमाइंड को गिरफ्तार कर लिया गया है।

एक नजर

चार गैर हिंदू कर्मचारियों को किया निलंबित

तिरुपति। श्री वेंकटेश्वर मंदिर के आधिकारिक संरक्षक तिरुमाला तिरुपति देवस्थानम (टीटीडी) ने गैर हिंदू होने और अन्य धर्मों का पालन करने के आरोप में अपने चार कर्मचारियों को निलंबित कर दिया। मंदिर समिति ने उप कार्यकारी अभियंता (गुणवत्ता नियंत्रण) बी. एलिजर, बीआईआरआरडी अस्पताल की नर्स एस. रोजी, बीआईआरआरडी अस्पताल की ग्रेड-1 फार्मासिस्ट एम. प्रेमवती और एस.वी. आयुर्वेद फार्मेसी की कर्मी जी. असुंथा को निलंबित कर दिया।

होमगार्ड को बोनट पर लटकाकर शहर में चार किमी दौड़ाई कार

चौपुला चौराहे के पास की घटना, चेकिंग में लगा हुआ था होमगार्ड

- ट्रैफिक पुलिस ने पीछा किया तो मिशन कंपाउंड के पास गिराकर हो गया फरार

कार्यालय संवाददाता, बरेली

अमृत विचार : चौपुला चौराहा पर तैनात होमगार्ड ने शनिवार रात यातायात नियम तोड़ने पर एक कार रोकने की कोशिश की तो चालक ने स्पीड बढ़ा दी और होमगार्ड को बोनट पर टांग लिया। चालक बोनट पर टंगे होमगार्ड को शहर में करीब 4 किमी तक घुमाता रहा। ट्रैफिक पुलिस ने कार सवार का पीछा किया, लेकिन वह नहीं रुका। इसके बाद वह मिशन कंपाउंड के पास होमगार्ड को कार से नीचे फेंककर भाग गया।

35 वर्षीय होमगार्ड अजीत कुमार सिंह की यातायात पुलिस में ड्यूटी लगती है। शनिवार रात उनकी ड्यूटी चौपुला पुल के नीचे वनवे में टीएसआई गजेंद्र सिंह के साथ थी। अजीत कुमार ने वनवे में घुसने की कोशिश कर रही एक कार को हाथ देकर रोकने की कोशिश की। चालक ने कार की रफ्तार और बढ़ा दी। जान बचाने को अजीत कार के बोनट पर चढ़ गए। चालक कार लेकर चौपुला पुल से बदायूं रोड पर भागा।

यातायात पुलिस ने कार का पीछा किया तो वह कार चीनी मिल की ओर ले गया। वहां उसने यातायात पुलिस की कार में टक्कर मार दी और कार मोड़कर दोबारा से पुल पर होकर शहर की ओर आ गया। इस बीच पुलिस ने उसकी घेराबंदी कर दी तो उसने कार को मिशन कंपाउंड में मोड़ दिया और वहां कार धीमी कर होमगार्ड को गिरा दिया और कार लेकर भाग गया। देर रात तक पुलिस कार के नंबर के आधार पर चालक की पहचान करने का प्रयास कर रही थी।

कार की बोनट पर लटका होमगार्ड और मौके पर जुटी भीड़। ● अमृत विचार

वायरलेस संदेश पर भी नहीं पहुंची पुलिस

घटना के बाद दरोगा ने वायरलेस से सूचना दी लेकिन न तो सुभाषनगर पुलिस पहुंची और न ही कोतवाली पुलिस। ट्रैफिक पुलिस कर्मी जरूर कार को तलाश करते रहे।

होमगार्ड बोला, किसी तरह बच गई उसकी जान

होमगार्ड अजीत सिंह ने बताया की यदि वह कार के बोनट पर न चढ़ता तो उसे कुचल दिया जाता। चालक उसे टांग कर कार दौड़ा रहा था, वह उस वक्त भी गिर सकता था। पब्लिक ने पीछा किया तो चालक उसे गिराकर भाग निकला।

भारी वाहन से भिड़ी मिनी बस, छह लोगों की मौत

दुर्घटना में क्षतिग्रस्त मिनी बस का मलबा। ● एजेंसी

मथुरा, एजेंसी

- यमुना एक्सप्रेसवे पर शनिवार को तड़के हुआ हादसा, दो गंभीर

यमुना एक्सप्रेसवे पर बलदेव पुलिस थाना अंतर्गत सड़क दुर्घटना में छह लोगों की मौत हो गई, जबकि दो अन्य लोग गंभीर रूप से घायल हो गए। वरिष्ठ पुलिस अधीक्षक श्लोक कुमार ने बताया कि हादसा शनिवार को तड़के तीन बजे उस समय हुआ जब आगरा जा रही एक मिनी बस संभवतः ड्राइवर को झपकी आने से एक भारी वाहन से टकरा गई जिससे मौके पर ही छह लोगों की मौत हो गई, दो अन्य गंभीर रूप से घायल हो गए जिन्हें इलाज के लिए एक अस्पताल में भर्ती कराया गया है।

एसएसपी ने बताया कि मृतकों में तीन लोग एक ही परिवार के हैं जिनमें धर्मवीर (55), उनका बेटा रोहित (20) और छोटा बेटा आर्यन (16) आगरा के हरलालपुर गांव के निवासी हैं। अन्य मृतकों की शिनाख्त दलवीर उर्फ फुल्ले (26) और उसका भाई पार्थ सिंह (22) निवासी मुरैना (मध्य प्रदेश) एवं दुष्यंत (22) निवासी अमेठी के रूप में की गई है। श्लोक कुमार ने बताया कि इस दुर्घटना में सोनी (55) और पायल (18) गंभीर रूप से घायल हैं। मृतकों के शव पोस्टमार्टम के लिए भेजे गए हैं, गंभीर रूप से घायलों को आगरा में कृष्णा हॉस्पिटल में भर्ती कराया गया है।

निजी बस पलटी 17 यात्री घायल

वरिष्ठ पुलिस अधीक्षक ने बताया कि यमुना एक्सप्रेसवे पर ही एक अन्य दुर्घटना सुबह करीब चार बजे घटी जिसमें दिल्ली से मध्य प्रदेश जा रही एक निजी बस पलट गई। इस दुर्घटना में घायल 17 लोगों में से आठ को मथुरा के जिला अस्पताल में भर्ती कराया गया है, जबकि नौ अन्य को आगरा में एसएन मेडिकल कॉलेज में भर्ती कराया गया है। सभी घायलों की हालत स्थिर है। उन्होंने कहा कि आशंका है कि ड्राइवर को नींद आने की वजह से यह दुर्घटना घटी।

पूर्व मंत्री सरन के दामाद की हत्या में तीन को उम्रकैद

विधि संवाददाता, बरेली

- नौ साल पहले होली पर तीन लोगों ने गोली मारकर की थी हत्या

अमृत विचार : नौ साल पहले होली के त्योहार पर गाली देने से मना करने पर पूर्व मंत्री भगवत सरन गंगवार के दामाद (भतीजी के पति) की गोली मारकर हत्या के मामले में अपर सत्र न्यायाधीश तबरेज अहमद ने थाना प्रेमनगर के शास्त्रीनगर निवासी सेना के हवलदार सतेंद्र पाल सिंह उर्फ पिंटू राणा, इज्जतनगर के बसंत विहार कॉलोनी निवासी रविन्द्र पाल सिंह (सगे भाई) और एक अन्य शास्त्रीनगर निवासी मंजीत सिंह उर्फ मोनू को दोषी पाया। कोर्ट ने तीनों को सश्रम आजीवन कारावास और प्रत्येक को 2 लाख 30 हजार रुपये जुर्माने की सजा सुनाई।

सरकारी वकील राजेश्वरी गंगवार ने बताया कि शास्त्री नगर निवासी योगेंद्र सिंह ने थाना प्रेमनगर में तहरीर दी थी कि 24 मार्च 2016 को होली पर पड़ोसी पिंटू राणा के घर आए लोगों ने अपने वाहन सड़क पर बेतरतीब लगा दिए थे, जिससे रास्ता जाम हो गया था। उसने वाहन सही से खड़े करने को कहा तो गाली-गलौज करने लगा। जब गाली देने से मना किया तो पिंटू घर के अंदर चला गया लेकिन कुछ देर बाद हाथ में लाइसेंसी बंदूक लेकिर गालियां देते हुए बाहर निकला, साथ में उसका भाई रिंकू राणा, पिंटू का साला मोनू भी था, दोनों ने तमंचे ले रखे थे। वे फायर करते हुए उसके घर में घुस आए। पिंटू राणा ने उसके घर आए भतीज दामाद राजपाल गंगवार के पेट में गोली मार दी। रिंकू और मोनू ने अपने तमंचों से जान से मारने की नीयत से फायर किए जो कि उसके पुत्र अभिनव गंगवार के हाथ में लगे। शोर सुनकर उसके भाई तेजपाल गंगवार ने बचाने का प्रयास किया तो उनके सिर में तमंचे की बट मारकर घायल कर दिया।

शोर सुनकर मोहल्ले के लोग पहुंचे तो तीनों हवाई फायर करते हुए जान से मारने की धमकी देते हुए भाग निकले। परिजन राजपाल को निजी अस्पताल ले गए, जहां उपचार के दौरान उसकी मौत हो गई। घायल बेटे को निजी अस्पताल में भर्ती कराया। पुलिस ने तीनों आरोपियों के विरुद्ध संगीन धाराओं में रिपोर्ट दर्ज की। 24 मार्च को ही सतेंद्र पाल उर्फ पिंटू राणा और मंजीत उर्फ मोनू को गिरफ्तार कर लिया गया था। पुलिस ने आला कत्ल पिंटू की लाइसेंसी बंदूक और दो जिंदा कारतूस बरामद किए थे।

मेडिकल छात्रा ने जान दी, दो प्रोफेसर गिरफ्तार

नोएडा, एजेंसी

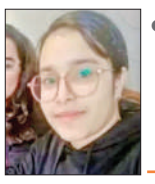

- पुलिस ने उत्पीड़न के आरोप में डीन समेत सात पर किया केस दर्ज

ग्रेटर नोएडा के नॉलेज पार्क थाना क्षेत्र स्थित एक विश्वविद्यालय के छात्रावास में एक मेडिकल छात्रा ने शुक्रवार रात आत्महत्या कर ली। उसे प्रताड़ित करने के आरोप में डीन समेत सात लोगों के खिलाफ मामला दर्ज कर दो प्रोफेसर को गिरफ्तार कर लिया गया है।

अपर पुलिस उपायुक्त सुधीर कुमार ने बताया कि नालेज पार्क थाना क्षेत्र में स्थित शारदा विश्वविद्यालय में बीडीएस द्वितीय वर्ष की छात्रा ज्योति शर्मा ने छात्रावास के अपने कमरे में पंखे से फंदा लगाकर आत्महत्या कर ली। कुमार ने बताया कि गुरुग्राम निवासी ज्योति के पिता रमेश जांगड़ा ने विश्वविद्यालय के डीन डॉक्टर एम सिद्धार्थ और प्रोफेसर सैरी मैडम, महेंद्र, अनुराग अवस्थी एवं सुरभि के अलावा एक अज्ञात के खिलाफ मामला दर्ज करवाया है। रमेश का आरोप है कि इन लोगों के उत्पीड़न, दुर्व्यवहार एवं धमकाए जाने के कारण उनकी बेटी ने आत्महत्या की।

डीयू ने जारी की यूजी प्रवेश की मेरिट लिस्ट

नई दिल्ली। दिल्ली विश्वविद्यालय (डीयू) ने शनिवार को शैक्षणिक सत्र 2025-26 के लिए स्नातक में नामांकन की पहली सीट आवंटन सूची जारी कर दी। विश्वविद्यालय द्वारा शाम 5 बजे प्रकाशित सूची में 69 कॉलेजों द्वारा संचालित 79 स्नातक कार्यक्रमों में 71,624 सीटों के आवंटन शामिल हैं।

उम्मीदवारों को 21 जुलाई को शाम 4:59 बजे तक सीट स्वीकार करनी होगी। कॉलेज 22 जुलाई तक आवेदनों का सत्यापन और अनुमोदन करेंगे और इस चरण के तहत नामांकन शुल्क के भुगतान की अंतिम तिथि 23 जुलाई है। दूसरी सूची 28 जुलाई को जारी की जाएगी। स्नातक प्रथम वर्ष के लिए शैक्षणिक सत्र 1 अगस्त से शुरू होने वाला है।

यूपी पीसीबी को पर्यावरण क्षतिपूर्ति लेने का अधिकार नहीं

हाईकोर्ट ने आदेश में कहा, सिर्फ एनजीटी के पास है ऐसी क्षतिपूर्ति अधिरोपित करने की शक्ति

विधि संवाददाता, लखनऊ

अमृत विचार : इलाहाबाद हाईकोर्ट की लखनऊ बेंच ने एक महत्वपूर्ण फैसले में स्पष्ट किया है कि राज्य प्रदूषण नियंत्रण बोर्ड को पर्यावरण क्षतिपूर्ति अधिरोपित करने का कोई अधिकार नहीं है। न्यायालय ने कहा कि ऐसी क्षतिपूर्ति अधिरोपित करने की शक्ति सिर्फ नेशनल ग्रीन ट्रिब्यूनल (एनजीटी) को है।

यह निर्णय न्यायमूर्ति एआर मसूदी व न्यायमूर्ति सुभाष विद्यार्थी की खंडपीठ ने 177 याचिकाओं पर एक साथ सुनवाई करते हुए पारित किया। उक्त याचिकाएं अलग-अलग औद्योगिक इकाइयों की ओर से दाखिल की गई थीं। याचिकाओं में पर्यावरण को हानि पहुंचाने के आरोप में उक्त औद्योगिक इकाइयों पर राज्य प्रदूषण नियंत्रण बोर्ड द्वारा लगाई गई क्षतिपूर्ति के आदेश को चुनौती दी गई थी। न्यायालय ने अपने विस्तृत फैसले में कहा कि नेशनल ग्रीन ट्रिब्यूनल अधिनियम के तहत सिर्फ ट्रिब्यूनल को ही पर्यावरण क्षतिपूर्ति अधिरोपित करने की शक्ति है।

न्यायालय ने कहा कि हमें आशा और विश्वास है कि प्रदूषण नियंत्रण से संबंधित कानूनों को सुव्यवस्थित और प्रभावी बनाया जाएगा तथा यदि विधायी या कार्यपालिका स्तर पर कोई त्रुटियां हैं, तो उन्हें दूर किया जाएगा।

जल प्रदूषण पर कानून बना सकती है राज्य सरकार

न्यायालय ने यह भी कहा कि जल प्रदूषण के संबंध में राज्य सरकार भी कानून बना सकती है लेकिन प्रदेश में ऐसा कोई विधान लागू नहीं किया गया है, जबकि असम, बिहार, गुजरात, हरियाणा, हिमाचल प्रदेश, जम्मू व कश्मीर, कर्नाटक, केरल, मध्य प्रदेश, राजस्थान त्रिपुरा व पश्चिम बंगाल राज्यों में जल प्रदूषण को लेकर कानून बने हुए हैं।

"उच्च न्यायालय का यह फैसला स्वागत योग्य है। विभागीय अधिकारियों की मनमानी के खिलाफ यह उद्यमियों के साथ न्याय हुआ है। कई अधिकारी कानून की किताब अपने हिसाब से पढ़ते व क्रियान्वयन करते हैं।
-दिनेश गोयल, राष्ट्रीय अध्यक्ष आईआईए।

आज का मौसम

बादल छाए रहने और बारिश के आसार।

33.0° अधिकतम तापमान | 24.0° न्यूनतम तापमान

शहर में आज

- कांग्रेस पार्टी के जोनल कोऑर्डिनेटर और पूर्व सीएलपी नेता प्रदीप माथुर की बैठकउपजा प्रेस क्लब में दोपहर 2 बजे।
- श्री झूलेलाल ट्रस्ट की ओर से सिंधु नगर में स्थित श्री झूलेलाल मन्दिर में सिन्धी भजन डांडिया एवं सिन्धी संगीत कार्यक्रम शाम 6 बजे।
- माधोबाड़ी स्थित श्री रामायण मंदिर में तुलसी जयंती समारोह पर हरि नाम संकीर्तन शाम 7 बजे।
- बाबा त्रिवटीनाथ मंदिर में श्री रामचरितमानस कथा शाम 5 बजे।
- बाबा महाकाल पालकी सेवा ट्रस्ट द्वारा मंदिर सेठ गिरधारी लाल श्यामगंज में रुद्राभिषेक शाम 6 बजे।
- एसआरएमएस रिद्धिमा में कथक की एक शाम रिमझिम गिरे सावन का आयोजन शाम 5:15 बजे।
- मानव सेवा क्लब के तत्वाधान में स्थापना दिवस एवं शपथ ग्रहण समारोह रोटी भवन में शाम 6 बजे।
- अखिल भारतीय साहित्य परिषद ब्रज प्रांत के तत्वाधान में भारतीय समाज में गुरु का स्थान विषय पर एक विचार गोष्ठी सरस्वती विद्या मंदिर बृजलोक कॉलोनी में सुबह 11 बजे।

त्योहारों से पहले दोगुने हुए किशमिश और गोले के दाम

अगस्त में है रक्षाबंधन और श्रीकृष्ण जन्माष्टमी, आवक कम होने से मेवा के दामों में हो रही वृद्धि, राखी बाजार भी सजने लगा

कार्यालय संवाददाता, बरेली

अमृत विचार : रक्षाबंधन और श्रीकृष्ण जन्माष्टमी का त्योहार अगले महीना है, लेकिन इससे पहले ही किशमिश और गोले के दाम दोगुने हो गए हैं। इसके पीछे दुकानदार आयात और निर्यात की समस्याओं के साथ इनकी मांग बढ़ना बता रहे हैं।

थोक व्यापारियों के अनुसार अभी से फुटकर विक्रेता अपने आर्डर बुक करा रहे हैं। एक महीने पहले किशमिश के रेट 200 से 225 रुपये किलो थे, अब 450 से 525 रुपये पहुंच गए हैं। प्रति किलो गोला के रेट 180 से बढ़कर 350 रुपये से अधिक हो गए हैं। व्यापारियों के अनुसार किशमिश का उत्पादन अंगूर की पैदावार पर निर्भर करता है। शहर में किशमिश की आवक महाराष्ट्र के नासिक से होती है। वहां इस बार पैदावार कम होने से आवक कम पहले से ही थी। वहीं, इस बीच मांग बढ़ने से दामों में वृद्ध हो गई। जिले में गोला और नारियल की आपूर्ति कर्नाटक, तमिलनाडु और केरल से होती है। केरल में इस बार नारियल की फसल काफी हद तक खराब हुई है। वहीं, बाजार में राखी की अस्थाई दुकानें सजने लगी हैं। हालांकि, अभी रक्षाबंधन त्योहार दूर है।

बाजार में एक दुकान पर बिक्री के लिए रखे मेवे। ● अमृत विचार

बाजार में सज गईं राखी की दुकानें।

काजू और मुनक्का के दाम में भी उछाल

मेवा के थोक दाम की बात करें तो बादाम के दाम में कोई खास वृद्धि नहीं हुई है। पहले प्रति किलो 750 से 770 रुपये था, अब 800 रुपये है। काजू पहले प्रति किलो 900 रुपये में बिक रहा था, अब 1000 से 1050 में मिल रहा है। मुनक्का पर प्रति किलो 100 रुपये बढ़ गए हैं। पहले 475 से 500 रुपये में जो मुनक्का था, वह अब 550 से 600 रुपये में मिल रहा है। मखाने की कीमतों में कोई अंतर नहीं है। 1150 से 1200 रुपये किलो में बाजार में बिक रहा है।

"मेवा के दाम वैसे तो घटते और बढ़ते रहते हैं, लेकिन, इस बार किशमिश और गोले के दाम में अधिक वृद्धि देखने को मिल रही है। 40 दिन में ही भाव दोगुने तक हो गए हैं। जबकि अन्य मेवा के भाव में बहुत ज्यादा अंतर नहीं है।
– **प्रकाश मौर्य**, थोक किराना कारोबारी, पुराना शहर

"करीब डेढ़ माह से मेवा के दाम में उछाल है। किशमिश और गोला के भाव दोगुने होने पर कुछ व्यापारी, जिनके पास पहले से स्टाक है, वे मुनाफाखोरी में लगे हैं, जो त्योहार नजदीक आते ही इसका भरपूर लाभ उठाएंगे।
– **रवि**, थोक किराना कारोबारी, शहामतगंज

बिल सही कराने के नाम पर मांगे पैसे

बरेली, अमृत विचार : सीबीगंज थाना क्षेत्र के तिलियापुर गांव निवासी दिलदार खां ने मुख्य अभियंता कार्यालय में शिकायत करते हुए बताया कि उसने घरेलू कनेक्शन का बिल 1 मई 2024 को जमा किया था।

- **मुख्य अभियंता कार्यालय में की शिकायत कार्रवाई की मांग**

लेकिन उसके बाद 3 अगस्त 2024 को उसका बिल 24 हजार रुपये आ गया। 18 जुलाई 2025 को वह फतेहगंज पश्चिमी स्थित एसडीओ कार्यालय पर। आरोप है कि कार्यालय में बैठे एक युवक ने खुद को बाबू बताया। उसने बिल सही करने के नाम पर 31 हजार रुपये मांगे। पीड़ित ने पैसे मांगने वाले पर कार्रवाई की मांग की है।

सोलर सिस्टम लगाकर शुरू नहीं किया, वेंडर के खिलाफ हो कार्रवाई

बरेली, अमृत विचार : सोलर सिस्टम लगवाने वाले वेंडर ने पैनल लगवाने के नाम पर पैसे ले लिए। लेकिन दो माह बीत जाने के बाद भी पैनल शुरू नहीं कराया। गोल्डन ग्रीन पार्क निवासी ऋषिपाल ने बताया कि तीन किलोवाट का सोलर सिस्टम लगवाने के लिए पांच मई 2025 को एलटाइन इनर्जी से जुड़े एक व्यक्ति से पैनल लगवाने की बात कही। जिस पर उसने खुद को यूपी नेडा से अप्रूव्ड वेंडर बताया। जिसके बाद उसने बैंक से नौ मई को लोन कराकर रुपये दिए थे। वेंडर ने एक माह में सोलर चालू कराने का आश्वासन दिया। लेकिन दो माह बीत जाने के बाद भी सोलर शुरू नहीं हो सका है। पीड़ित ने यूपी नेडा के अफसरों से शिकायत करते हुए कार्रवाई की मांग की है।

साउथ सिटी ट्रांसमिशन अब तक शुरू नहीं

अधिकारी लंबे समय से जल्द शुरू कराने का दे रहे हैं आश्वासन, लोग बिजली संकट से हो रहे हैं परेशान

कार्यालय संवाददाता, बरेली

अमृत विचार: गर्मी में लोग परेशान हैं लेकिन अब तक अधिकारी बदायूं रोड स्थित साउथ सिटी में बने 220/33 केवी ट्रांसमिशन सबस्टेशन को शुरू नहीं करा सके। इसका खामियाजा 50 हजार से अधिक उपभोक्ता झेल रहे हैं। एक-एक मुख्य अभियंता और अधीक्षण अभियंता ट्रांसमिशन को शुरू कराने का दावा करके ट्रांसफर होकर चले गए। दो माह पहले वर्तमान में तैनात मुख्य अभियंता ने ट्रांसमिशन का निरीक्षण कर जल्द शुरू कराने का दावा किया था, लेकिन वह भी शुरू नहीं करा सके।

बदायूं रोड के साउथ सिटी में 72. 4 करोड़ की लागत से 220/33 केवी ट्रांसमिशन सब स्टेशन का निर्माण पिछले साल पूरा हो चुका है। नए ट्रांसमिशन का निर्माण शहर के सुभाषनगर, किला और मढ़ीनाथ सबस्टेशन पर बिजली आपूर्ति देने के लिए कराया गया था। अब तक सुभाषनगर, परसाखेड़ा, मढ़ीनाथ में शहर से 15 किलोमीटर दूर परसाखेड़ा से 33 केवी की लाइन आती है।

जिसके चलते लाइन में छोटा फॉल्ट होने पर भी इन सबस्टेशनों पर घंटों कटौती की जाती है। गर्मियों के इस सीजन सबसे ज्यादा समस्या इन्हीं सबस्टेशन से जुड़े क्षेत्र में रही, जबकि साउथ सिटी ट्रांसमिशन इन तीनों सबस्टेशनों की दूरी 7 से 8 किलोमीटर की है। अधिशासी अभियंता सुरेन्द्र कुमार ने बताया कि मढ़ीनाथ में नए ट्रांसमिशन से बिजली आपूर्ति को शुरू करा दिया गया है, जबकि किला और सुभाषनगर को भी जल्द ही जोड़ दिया जाएगा।

बदायूं रोड स्थित साउथ सिटी में बनाया गया ट्रांसमिशन सब स्टेशन। ● अमृत विचार

- **परसाखेड़ा से आने वाली 33 केवी लाइन में फाल्ट होने से किला और सुभाषनगर में हो रही दिक्कत**

लोकल फाल्ट और ट्रिपिंग से जूझे शहरवासी

बरेली, अमृत विचार : शनिवार को शहर के कई इलाकों में लोकल फाल्ट और ट्रिपिंग के साथ वोल्टेज और फेस नहीं आने की समस्या बनी रही। कुतुबखाना की खोयामंडी, कुमार टाकीज, बाग बृगटान में फेस नहीं आने की समस्या रही। वहीं शाहदाना सबस्टेशन के रबड़ी टोला और गंगापुर में लोकल फाल्ट से बिजली का संकट रहा। वनखंडीनाथ फीडर पर शनिवार की दोपहर को 11 हजार की लाइन पर पेड़ की टहनिया आने से ट्रिपिंग की समस्या हुई। इसके बाद अधिकारियों ने एक घंटे का शटडाउन लेकर समस्या का समाधान कराया। रामपुर गार्डन, सिविल लाइंस में भी ट्रिपिंग और लो वोल्टेज की समस्या रही। मिशन कंपाउंड क्षेत्र में शुक्रवार रात से शनिवार सुबह तक फेस नहीं आया। किला, सीबीगंज, सुभाषनगर, और डेलापीर से जुड़े इलाकों में ट्रिपिंग की समस्या रही। डेलापीर और राजेन्द्रनगर में 33 केवी लाइन फेल होने से करीब पांच घंटे की बिजली कटौती की गई।

20 हजार से अधिक स्मार्ट मीटर प्री-पेड में बदले

बरेली, अमृत विचार : शहर में इन दिनों स्मार्ट मीटर लगाने का काम तेजी से चल रहा है। अब तक एक लाख से अधिक स्मार्ट मीटर उपभोक्ताओं के मकान और दुकान पर लगाए जा चुके हैं। पिछले कुछ दिनों से स्मार्ट मीटर वाले उपभोक्ता अचानक से बिजली बंद होने से परेशान हो गए। जिसके बाद अब सामने आया है कि मुख्यालय की तरफ से पोस्ट पेड स्मार्ट मीटरों को प्री-पेड में बदला जा रहा है। जिसके तहत अब उपभोक्ताओं को मोबाइल सिम की तरह रिचार्ज कराने पर ही बिजली मिलेगी। अधिशासी अभियंता सत्येन्द्र चौहान ने बताया कि अब तक करीब 24 हजार स्मार्ट मीटर प्री-पेड में बदले जा चुके हैं। इस दिशा में लगातार काम हो रहा है।

कटिया पकड़ने पर टीम से मारपीट, रिपोर्ट

बरेली, अमृत विचार : किला क्षेत्र में कटिया पकड़ने से नाराज उपभोक्ता ने बिजली विभाग की टीम से अभद्रता कर मारपीट की। जेई की तहरीर पर पुलिस ने रिपोर्ट दर्ज कर ली है। जेई सुनील कुमार ने बताया कि 18 जुलाई को किला विद्युत उपकेंद्र पर शिविर का आयोजन किया गया था। क्षेत्र में बिजली चेकिंग अभियान चलाया गया। इस दौरान खन्नू मोहल्ला भुर्जी वाली गली निवासी काके के घर में मीटर के अतिरिक्त एक तार खंभे से जोड़ा गया था। वीडियोग्राफी करने पर बिजली विभाग की टीम से अभद्रता करते हुए मारपीट की और पुलिस से भी निपटने की धमकी दी।

आरपीएफ ने एस्केलेटर के पास खड़े वाहन हटाए

बरेली, अमृत विचार: डीआरएम आरके सिंह के निरीक्षण के दौरान निर्देश के बाद शनिवार को आरपीएफ ने सख्ती की और एक्सेलेटर के पास वाहनों को खड़ा नहीं होने दिया।

डीआरएम शुक्रवार को निरीक्षण के दौरान प्लेटफार्म, पार्किंग और एस्केलेटर के आसपास की अव्यवस्था पर नाराजगी जताते हुए संबंधित अधिकारियों को निर्देश दिए थे कि कोई भी निजी या ऑटो वाहन खड़ा न हो और यात्रियों को परेशानी का सामना न करना पड़े। शनिवार को आरपीएफ ने निर्देश का सख्ती से पालन करते हुए एस्केलेटर आसपास घूमने या रुकने वाले सभी वाहनों को हटवाया और चालान भी काटे।

ठेकेदार पर 10.87 लाख रुपये का जुर्माना लगाया, 52 पाइप किए जब्त

कार्यालय संवाददाता, बरेली

अमृत विचार: झूलेलाल द्वार से केके अस्पताल मार्ग पर बिना अनुमति सड़क की खुदाई कर बिजली के तार डालने के मामले में नगर निगम ने ठेकेदार पर 10.87 लाख रुपये का जुर्माना लगाया है। इसके अलावा मौके से 52 पाइप जब्त किए हैं। नगर निगम के एक्सईएन ने विद्युत विभाग के एक्सईएन को जुर्माना की राशि डीडी के माध्यम से तत्काल नगर निगम कोष में जमा कराने के निर्देश दिए हैं। ऐसा नहीं करने पर ठेकेदार के खिलाफ रिपोर्ट दर्ज कराई जाएगी।

शहर में जगह-जगह विकास कार्य हो रहे हैं। इसके लिए सड़कें खोदी जा रही हैं जिससे आए दिन पेयजल और सीवर लाइन क्षतिग्रस्त हो रही है।

गुरुवार को झूलेलाल द्वार से केके अस्पताल मार्ग पर खुदाई के दौरान पेयजल, सीवर लाइन टूटने से नाराज स्थानीय लोगों ने काम रुकवा दिया था। आरोप था कि सरकारी विभागों के बीच तालमेल न होने की वजह से जनता को परेशानी उठानी पड़ रही है। नगर निगम के एक्सईएन राजीव कुमार राठी ने बताया कि झूलेलाल द्वार से केके अस्पताल मार्ग पर बिजली लाइन बिछाने के लिए बिना अनुमति के सड़क की खुदाई कर दी गई थी।

अवर अभियंता को मौके पर भेजकर जांच कराई तो पता चला कि ठेकेदार ने बिना अनुमति रोड कटिंग कर सड़क पर गड्ढे कर दिए। नुकसान का आकलन कराया गया, जिसके बाद रोड कटिंग चार्जेज के साथ तीन गुना अर्थ दंड लगाते हुए 10.87 लाख रुपये जमा करने को विद्युत विभाग के एक्सईएन को पत्र लिखा है।

- **झूलेलाल द्वार से केके अस्पताल मार्ग पर बिना अनुमति सड़क की खुदाई का मामला**
- **नगर निगम के एक्सईएन ने विद्युत विभाग के एक्सईएन को लिखा पत्र**

बरेली बार एसोसिएशन के कार्यकारिणी सदस्य और सचिव पद पर 22 को मतदान

विधि संवाददाता, बरेली

अमृत विचार: बरेली बार एसोसिएशन के सचिव और वरिष्ठ कार्यकारिणी सदस्य के एक पद पर मध्य अवधि चुनाव 22 जुलाई को होगा। 23 जुलाई को मतगणना होगी। शनिवार को चुनाव मंडल ने बार सभागार में आयोजित प्रेसवार्ता में इसकी जानकारी दी।

सचिव पद पर 13 और कार्यकारिणी सदस्य के एक पद पर 2 प्रत्याशी चुनाव मैदान में हैं। चुनाव शांतिपूर्ण और निष्पक्ष कराने के लिए सीसीटीवी की निगरानी में मतदान और मतगणना होगी, इसके अलावा पुलिस प्रशासन भी मुस्तैद रहेगा।

मुख्य चुनाव अधिकारी अश्वनी कुमार राना एडवोकेट ने बताया कि उप चुनाव में 2234 अधिवक्ता अपने मत का प्रयोग करेंगे। मतदान सुबह 10 बजे से शाम 5 बजे तक होगा। दोपहर 1:30 बजे से 2 बजे तक भोजन अवकाश रहेगा। मतदान के लिए छह बूथ बनाए जा रहे हैं। पांच बूथों पर 400-400 वकील अपने मत का प्रयोग करेंगे। छठे बूथ पर 334 अधिवक्ता अपना मतदान कर सकेंगे। मतदान के बाद मत पेटियां सील कर सुरक्षित स्ट्रांग रूम में रखी जाएंगी।

मतदान के लिए सभी अधिवक्ताओं को सीओपी कार्ड दिखाना जरूरी होगा। 23 जुलाई को मतगणना दोपहर 12 बजे शुरू होगी और परिणाम घोषित होने तक जारी रहेगी। शांतिपूर्ण मतदान और मतगणना करवाने के लिए सभी प्रत्याशियों, एजेंटों व समर्थकों से चुनाव मंडल ने अनुरोध किया है। साथ ही मतगणना स्थल पर किसी भी प्रकार का शस्त्र लाना सख्त रूप से प्रतिबंधित किया है।

इस दौरान चुनाव अधिकारी विशम्भर कुमार आनन्द, राकेश कुमार सक्सेना, प्रदीप कुमार आजाद, रूप राम राना, आनंद कुमार रस्तोगी, मो. जुबैर अमजद, अमजद सलीम एडवोकेट आदि उपस्थित रहे।

बार चुनाव के बारे में जानकारी देते चुनाव अधिकारी। ● अमृत विचार

- **सचिव पद पर 13 और कार्यकारिणी सदस्य के एक पद पर 2 प्रत्याशी चुनाव मैदान में**
- **उप चुनाव में 2234 अधिवक्ता अपने मत का प्रयोग करेंगे, 23 को होगी मतगणना**

मेगा कैंप में 200 से अधिक बिजली बिल सही किए

बरेली, अमृत विचार : बिजली विभाग की तरफ से इन दिनों मेगा कैंप लगाकर गलत बिल सही किए जा रहे हैं। शनिवार को फतेहगंज पश्चिमी, नवाबगंज, फरीदपुर, कांधरपुर, बहेड़ी ग्रामीण, देवरनिया, आंवला, किला, हरुनगला, जगतपुर सबस्टेशन पर मेगा कैंप का आयोजन हुआ, जिसमें 666 शिकायतें पहुंचीं, जिसमें 425 का मौके पर निस्तारण किया गया।

214 गलत बिल संशोधित किए गए। 4 नए बिजली कनेक्शन दिए गए। 107 उपभोक्ताओं का लोड बढ़ाया गया। 2699 उपभोक्ताओं से 80 लाख का बकाया बिल जमा कराया गया। मुख्य अभियंता ज्ञान प्रकाश ने बताया कि 21 और 22 जुलाई को भी मेगा कैंप आयोजित करके उपभोक्ताओं की समस्या का समाधान कराया जाएगा।

अफसर मेगा कैंप का निरीक्षण भी कर रहे हैं। मौके पर ही उपभोक्ताओं की शिकायतों का निस्तारण किया जा रहा है, ताकि उन्हें परेशान न होना पड़े।

एक्सपोर्ट फैक्ट्री कर्मचारी की संदिग्ध हालात में मौत, हत्या की रिपोर्ट

रामगंगा किनारे बेसुध मिला था प्रदीप, इलाज के दौरान हुई मौत, भाई की तहरीर पर तीन लोगों के खिलाफ रिपोर्ट दर्ज

कार्यालय संवाददाता, बरेली

अमृत विचार : मिनी बाईपास पर एक्सपोर्ट फैक्ट्री में काम करने वाले कर्मचारी रामगंगा किनारे बेसुध हालत में मिला। परिजनों ने उसे अस्पताल में भर्ती कराया, जहां उसकी मौत हो गई। कर्मचारी के भाई ने तीन लोगों पर पैसों के लेनदेन में प्रताड़ित कर हत्या करने का आरोप लगाया है। थाना सुभाषनगर पुलिस ने तीनों आरोपियों पर रिपोर्ट दर्ज कर ली है। पोस्टमार्टम रिपोर्ट में विसरा सुरक्षित किया गया है। वहीं पुलिस आत्महत्या के एंगल से भी जांच कर रही है।

कैंट थाना क्षेत्र के गांव चौबारी निवासी प्रदीप सिंह (36) के भाई अजय सिंह ने बताया कि प्रदीप मिनी बाईपास स्थित एक एक्सपोर्ट फैक्ट्री में काम करता था। वह शुक्रवार सुबह घर से 7 बजे काम करने के लिए निकला था। फैक्ट्री से शाम 5:30 बजे छुट्टी होने के बाद वह घर नहीं पहुंचा। आरोप है कि रात करीब 8:30 बजे प्रदीप के फोन से उसकी पत्नी गीता सिंह को फोन किया गया। फोन करने वाले ने हंसकर खुद को प्रदीप बताया। इस पर पत्नी ने कहा कि उसके पति से बात कराएं और वह अभी तक घर क्यों नहीं लौटे। इतने में फोन कट गया। परिजनों ने अनहोनी की आशंका से तुरंत प्रदीप की तलाश शुरू की। इस दौरान रामगंगा के पास स्थित एक स्कूल के सामने प्रदीप परिजनों को बेहोशी की हालत में मिला।

प्रदीप (फाइल फोटो)

- पैसों के लेनदेन में प्रताड़ित कर हत्या करने का आरोप लगाया, पुलिस कर रही जांच

उसका फोन पास में ही जमीन पर पड़ा मिला। साथ ही पास में सल्फास के खाली रैपर भी मिले। परिजनों ने आनन-फानन में एक निजी अस्पताल में भर्ती कराया। जहां पर डॉक्टरों ने उसे मृत घोषित कर दिया। मौके पर पहुंची पुलिस ने शव का पोस्टमार्टम करा कर शव परिजनों को शनिवार को सौंप दिया।

आर्थिक तंगी से जूझ रहा था प्रदीप

सुभाषनगर थाना प्रभारी जितेन्द्र सिंह ने बताया कि प्रदीप चार भाइयों में दूसरे नंबर का था। उसके तीन भाई और एक बहन शादीशुदा हैं। प्रदीप को एक आठ साल का बेटा अनुभव और छह साल की बेटी आराध्या है। भाई अजय सिंह चौहान के मुताबिक प्रदीप का भारत सिंह निवासी चौबारी से पैसों का लेनदेन चल रहा था। भारत सिंह प्रदीप को पैसे को लेकर प्रताड़ित करता था। इसी से क्षुब्ध होकर प्रदीप ने आत्मघाती कदम उठाया। पुलिस ने भारत सिंह, श्यामु समेत तीन के खिलाफ हत्या की रिपोर्ट दर्ज कर ली है। उधर पुलिस की प्राथमिक जांच में सामने आया कि प्रदीप आर्थिक तंगी से जूझ रहा था। कई महीनों से बच्चों का फीस भी जमा नहीं हुई थी। चर्चा है कि वह मोबाइल से ऑनलाइन जुआ खेलता था। जिसमें काफी रुपये हार भी गया था।

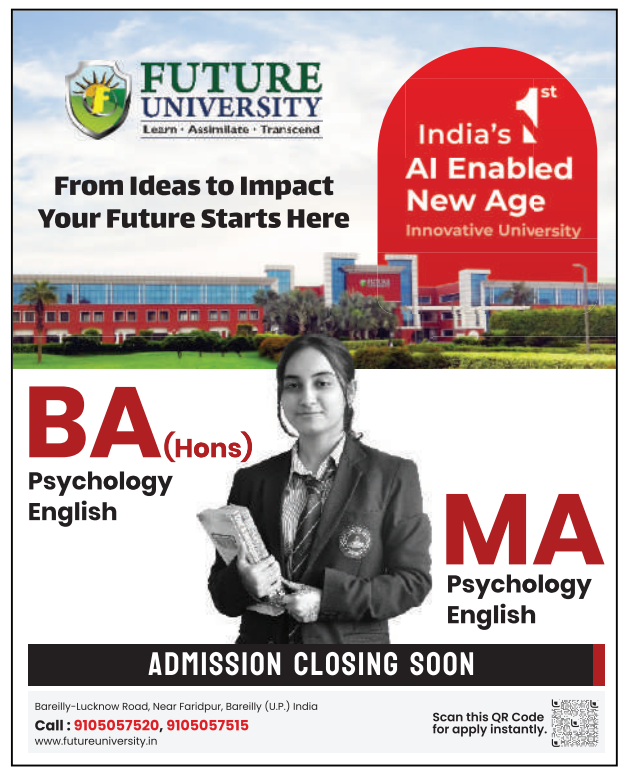

किराएदार ने पकड़ा हाथ तो युवती ने खाया जहर, रिपोर्ट

बरेली, अमृत विचार : कोतवाली क्षेत्र में किराएदार ने मकान मालकिन युवती का हाथ पकड़ लिया। जब मालकिन ने विरोध किया तो किराएदार और उसकी पत्नी ने उसके साथ जमकर मारपीट की। परेशान युवती ने जहर खाकर जान देने की कोशिश की। मामले में पुलिस ने रिपोर्ट दर्ज कर ली है।

- किराएदार और उसकी पत्नी पर मारपीट का आरोप

युवती ने बताया कि वह शुक्रवार को अपनी मिठाई की दुकान पर बैठी थी। मकान में किराए पर रहने वाला नसीम गलत नजर रखता है। नसीम घर का सामान लेने आया तो उसने हाथ पकड़ लिया। इसके बाद गलत जगह हाथ मारने लगा। नसीम की पत्नी को आवाज दी तो दोनों ने मिलकर मारपीट की। इस घटना से आहत होकर युवती ने जहर खाकर जान देने की कोशिश की। पुलिस ने युवती की तहरीर पर किराएदार दंपती के खिलाफ रिपोर्ट दर्ज कर ली है।

बंच केबल डालते समय पोल गिरने से सेवानिवृत्त शिक्षक की गई जान

ग्रामीणों के साथ परिजनों ने काम करने वाले कर्मचारियों के खिलाफ किया हंगामा

संवाददाता, नवाबगंज

अमृत विचार: नवाबगंज क्षेत्र के गांव खंजनपुर में शनिवार को बंच केबल डालने के दौरान पोल टूटकर गिरने से शिक्षक की मोत हो गई। हादसे के बाद कर्मचारी मौके से भाग गए। परिजनों और ग्रामीणों ने लापरवाही का आरोप लगाते हुए मौके पर जमकर हंगामा किया। अधिकारियों ने जांच के आदेश दिए हैं। परिजनों ने कर्मचारियों के खिलाफ तहरीर देकर रिपोर्ट दर्ज कराने की मांग की है।

गांव खंजनपुर में आरडीएसएस कंपनी की ओर से खुले तारों को हटाकर बंच केबल डालने का काम किया जा रहा है। शनिवार को बंच केबल डालकर उसे खींचकर टाइट किया जा रहा था लेकिन जर्जर पोल दो हिस्सों में टूट गया। पोल वहां से गुजर रहे सेवानिवृत्त शिक्षक नारायण लाल (80) पर जा गिरा। सिर पर गहरी चोट आने से वह लहूलुहान हो गए और मौके पर ही मौत हो गई। हादसे के बाद काम करने वाले कर्मचारी मौके से भाग गए। ग्रामीणों ने आरोप लगाया बैरिकेडिंग और सुरक्षा मानकों का इस्तेमाल किए बगैर कर्मचारी काम कर रहे थे। हंगामे के बाद जेई साबिर खान और मुकेश कुमार ने पहुंचकर मुआवजे का आश्वासन दिया और लोगों को शांत कराया। मृतक नारायण लाल के तीन बेटे रजनेश, ओमपाल, हरपाल और दो बेटियां हैं। हादसे के वक्त दो बेटे कांवड़ लेकर घर से निकले थे और बरेली तक पहुंचे थे। पिता की मौत की सूचना मिलते ही लौट आए। मौके पर पहुंची पुलिस शव का पंचनामा भर पोस्टमार्टम के लिए भेजा।

घटनास्थल पर हंगामे के दौरान मौजूद ग्रामीण। ● अमृत विचार

- नवाबगंज के गांव खंजनपुर की घटना, जांच के आदेश

> आरडीएसएस कंपनी की ओर से बंच केबल डालने का काम किया जा रहा था। कर्मचारियों ने लोगों से उधर से नहीं निकलने को कहा था लेकिन पोल टूटकर गिरने के दौरान एक शख्स की मौत हो गई। कंपनी के अधिकारियों से बात करके परिजनों को नियमानुसार मुआवजा दिलाया जाएगा।
>
> – ज्ञानेन्द्र सिंह, अधीक्षण अभियंता

प्रेम विवाह कर बनाई अश्लील वीडियो फिर दिया तीन तलाक

बरेली, अमृत विचार: बिथरी चैनपुर थाना क्षेत्र में एक युवती से एक युवक ने पहले प्रेम विवाह किया और उसकी अश्लील वीडियो बनाकर तीन तलाक दे दिया। अब आरोपी अश्लील वीडियो पूरे गांव के लोगों को दिखा रहा है। युवती की शिकायत पर पुलिस ने तीन आरोपियों के खिलाफ रिपोर्ट दर्ज कर ली है।

युवती के मुताबिक एक साल पहले उसने भिंडौलिया निवासी रिजवान के साथ प्रेम विवाह किया था। आरोप है कि शादी के कुछ महीनों के बाद दहेज के लिए उसे तीन तलाक दे दिया गया। तलाक लेने के बाद अब आरोपी रिजवान आए दिन परेशान करता है। आरोप है कि साथ रहने के दौरान रिजवान ने उसका अश्लील वीडियो बना लिया था। अब पूरे गांव में उसी वीडियो को दिखा रहा है। वह वीडियो को गांव के ही अरबाज और दन्नी के मोबाइल पर भेज कर उसे बदनाम कर रहा है। पुलिस ने पति समेत तीनों के खिलाफ रिपोर्ट दर्ज कर ली है।

पांचजन्य प्लाई फैक्ट्री में एसआईबी की जांच पूरी

बरेली, अमृत विचार: फरीदपुर में पांचजन्य प्लाई एंड बोर्ड फैक्ट्री पर हुई छापेमारी में बड़े पैमाने पर कर चोरी पकड़े जाने की आशंका है। देर रात तक जांच के बाद जीएसटी विभाग की एसआईबी की टीम शनिवार सुबह करीब छह बजे फैक्ट्री से लौटी। टीम अपने साथ फैक्ट्री से कब्जे में लिए गए दस्तावेजों को भी साथ ले गई।

जीएसटी एसआईबी के एडिशनल कमिश्नर ग्रेड-2 के निर्देशन में टीम ने शुक्रवार शाम करीब 4 बजे फरीदपुर में एक चीनी मिल के पास स्थित पांचजन्य प्लाई एंड बोर्ड फैक्ट्री पर छापा मारा था। टीम ने फैक्ट्री में पहुंचते ही कर्मचारियों की आवाजाही भी पूरी तरह से रोक दी थी। टीम ने देर रात तक फैक्ट्री में जांच की। यह फैक्ट्री कारोबारी रवि नेमानी की बताई गई है। टीम ने फैक्ट्री में रखा स्टॉक और उसके रिटर्न का मिलान करने के साथ ही कई अहम जानकारियां जुटाईं। टीम को इनपुट मिला था कि फैक्ट्री में बोगस फर्मों से कच्चा माल खरीदा जा रहा है। टीम ने जांच के दौरान कारोबारी और कर्मचारियों से इसको लेकर जानकारी जुटाई और इससे जुड़े अभिलेख मांगे, जिसमें आधी अधूरी जानकारी दी गई। जीएसटी एसआईबी के एडिशनल कमिश्नर ग्रेड-2 आशीष निरंजन ने बताया कि पांचजन्य प्लाई एंड बोर्ड्स प्राइवेट लिमिटेड पर चल रही जांच शनिवार सुबह करीब 6 बजे पूरी हो गई। दस्तावेजों की जांच में टैक्स चोरी करने के साथ ही कई अनियमितताएं मिली हैं। कारोबारी पर कार्रवाई शासन स्तर से होगी। इसकी रिपोर्ट आला अधिकारियों को भेजी गई है।

- एडिशनल कमिश्नर ग्रेड-2 के निर्देशन में फैक्ट्री पर पड़ा था छापा
- शनिवार को लौटी टीम, कार्रवाई के लिए शासन को रिपोर्ट भेजी

कन्वेंशन सेंटर प्रोजेक्ट में लापरवाही बरतने पर ठेकेदार को दी चेतावनी

कार्यालय संवाददाता, बरेली

अमृत विचार: बीडीए वीसी मनिकंडन ए ने शनिवार को नवीन कार्यालय में कार्यदायी संस्थाओं और इंजीनियरों के साथ रामगंगा नगर और ग्रेटर बरेली आवासीय योजना में चल रहे विभिन्न विकास कार्यों की समीक्षा की। इस दौरान बीडीए के नए कार्यालय भवन, रामायण वाटिका, कन्वेंशन सेंटर, स्पोर्ट्स कॉम्प्लेक्स, लाइब्रेरी, गर्ल्स इंटर कॉलेज और स्काई-वे अपार्टमेंट जैसे महत्वपूर्ण निर्माण कार्यों की प्रगति देखी।

बैठक में सत्य साई प्रा. लिमिटेड, मैसर्स जलाकाश, राजीव ट्रेडर्स और मैसर्स सुनील गर्ग सहित विभिन्न एजेंसियों के प्रतिनिधियों को बुलाया गया था। बीडीए कार्यालय भवन की समीक्षा के दौरान ठेकेदार राजीव ट्रेडर्स ने बताया कि बचा हुआ फर्नीचर 10 अगस्त तक पहुंचा दिया जाएगा।

- बीडीए वीसी ने समीक्षा बैठक में विभिन्न कार्यों की ली जानकारी प्रगति भी देखी

वहीं, मैसर्स जलाकाश की ओर से ट्रांसफार्मर 20 अगस्त तक स्थापित करने की बात कही गई। स्काई-वे अपार्टमेंट बना रहे मैसर्स सुनील गर्ग ने बताया कि क्लब हाउस का निर्माण कार्य आरंभ हो चुका है। फाउंडेशन और सीवरलाइन का काम पूरा हो गया है, अब केवल सैनिटरी कार्य शेष है। कन्वेंशन सेंटर प्रोजेक्ट में लापरवाही बरतने पर बीडीए उपाध्यक्ष ने ठेकेदार को चेतावनी दी और बचे हुए कार्य को 30 अगस्त तक हर हाल में पूरा कराने के निर्देश दिए हैं। एक्सईएन को कन्वेंशन सेंटर, लाइब्रेरी और स्पोर्ट्स कांप्लेक्स तैयार होने के बाद एक ही फर्म को संचालन के लिए तय करने के निर्देश दिए। सबसे अधिक फोकस रामायण वाटिका पर रहा। निर्माण एजेंसी के प्रतिनिधि ने बताया कि चारों ओर मिट्टी भराई का कार्य पूरा हो चुका है। अब तक 27 म्यूरल्स लगाए जा चुके हैं, शेष 12 रविवार तक लग जाएंगे। उपाध्यक्ष ने निर्देश दिए कि प्रभु श्रीराम की मूर्ति के आने से पहले सभी कार्य पूर्ण कर लिए जाएं।

पीएम और सीएम पर आपत्तिजनक टिप्पणी करने पर सपा नेता पर रिपोर्ट

कार्यालय संवाददाता, बरेली

अमृत विचार : समाजवादी पार्टी के कैंट विधानसभा इकाई के अध्यक्ष रोहित राजपूत का पीएम और सीएम पर आपत्तिजनक टिप्पणी करने का सोशल मीडिया पर एक वीडियो वायरल हो रहा है। हनुमान दल के मढ़ीनाथ निवासी राजवीर कश्यप की तहरीर पर थाना बारादरी पुलिस ने सपा नेता के खिलाफ रिपोर्ट दर्ज कर ली है।

राजवीर कश्यप ने बताया कि वीडियो में रोहित यह कहते नजर आ रहे हैं कि वह अपने घर की छत पर भगवा झंडा नहीं लगाता, न ही जय श्रीराम का झंडा फहराता है, दोनों से मुझे चिढ़ें हैं। इतना ही नहीं, उन्होंने मंच से प्रधानमंत्री और मुख्यमंत्री को अपमानजनक शब्द कहकर भी संबोधित किया। यह वीडियो सपा के एक वरिष्ठ नेता के कार्यक्रम का बताया जा रहा है। इस बयान से न केवल उनकी धार्मिक भावनाएं आहत हुई हैं, बल्कि इससे समाज में वैमनस्य और टकराव का खतरा भी बढ़ गया है। बारादरी थाना प्रभारी धनंजय पांडे ने बताया कि तहरीर पर रिपोर्ट दर्ज कर ली गई है, साथ ही वायरल वीडियो की जांच कराने के लिए फॉरेंसिक लैब भेजा गया है। वीडियो की पुष्टि होते ही आरोपी के खिलाफ कड़ी कार्रवाई की जाएगी।

- समाजवादी पार्टी की कैंट विधानसभा इकाई के अध्यक्ष हैं रोहित राजपूत

सरकारी आवास किराये पर उठाने वाले पांच कर्मचारियों का आवंटन निरस्त

कार्यालय संवाददाता, बरेली

अमृत विचार: राजेंद्र नगर स्थित पीडब्ल्यूडी की 222 आवासों की तिमंजिला कॉलोनी में रहने वाले कई सरकारी कर्मचारियों ने अपने मकान बनवाने के बावजूद आवास नहीं छोड़े और उन्हें किराये पर उठाकर धनराशि वसूल रहे थे। सिटी मजिस्ट्रेट अलंकार अग्निहोत्री ने सत्यापन शुरू कराया और कॉलोनी में रहने वाले कर्मचारियों से कई बिंदुओं पर शपथपत्र पर जानकारी मांगी तो पांच कर्मचारियों का कारनामा सामने आया। इन कर्मचारियों के सरकारी आवास का आवंटन निरस्त कर दिया गया है।

कॉलोनी में रहने वाले 21 अन्य कर्मचारियों ने भी शपथपत्र पर अब तक जानकारी नहीं दी है, ऐसे में उनका भी कोई न कोई फर्जीवाड़ा होने का संदेह है। सिटी मजिस्ट्रेट ने इन कर्मचारियों का आवास आवंटन निरस्त करने की तैयारी शुरू कर दी है। दरअसल, जिला प्रशासन के पास पूर्व में कई ऐसी शिकायतें पहुंची कि पीडब्ल्यूडी कॉलोनी में रहने वाले कई कर्मचारियों का ट्रांसफर हो गया लेकिन उन्होंने आवास नहीं छोड़ा। इसी तरह कई कर्मचारियों के मकान बनवाने के बावजूद आवास खाली न करने की शिकायतें पहुंची थीं। इस पर आवासों में रहने वाले कर्मचारियों का सत्यापन शुरू कराया गया। राजेंद्र नगर में पीडब्ल्यूडी की तिमंजिला कॉलोनी में 222 आवास हैं। सरकारी कर्मचारियों की सबसे बड़ी यही कॉलोनी है। कलेक्ट्रेट के नजारत से विभिन्न विभागों के कर्मचारियों को आवास आवंटित किए जाते हैं। प्रभारी अधिकारी नजारत कलेक्ट्रेट एवं नगर मजिस्ट्रेट अलंकार अग्निहोत्री ने आवासों में रहने वाले कर्मचारियों का सत्यापन शुरू कराया था। कलेक्ट्रेट के सूत्रों ने बताया कि पांच कर्मचारियों ने अपने मकान बनवाने के बावजूद आवास नहीं छोड़े थे। उनके आवास आवंटन निरस्त कर दिया है। 21 के भी निरस्त करने की तैयारी शुरू हो गई है, ताकि जरूरतमंद कर्मचारियों को आवास का आवंटन किया जा सके।

- अपना अलग मकान बनवाकर रह रहे थे, 21 कर्मचारियों ने भी शपथपत्र पर जानकारी नहीं दी, आवास आवंटन निरस्त की तैयारी
- सिटी मजिस्ट्रेट ने राजेंद्र नगर स्थित पीडब्ल्यूडी की 222 आवासों की तिमंजिला कॉलोनी का सत्यापन कराया

कंपनी का माल समेत छह लाख लेकर कर्मचारी फरार

बरेली, अमृत विचार : एक कंपनी का कर्मचारी अपने भाई के साथ कंपनी के छह लाख रुपये और माल लेकर फरार हो गया। सीओ तृतीय पंकज श्रीवास्तव के आदेश पर थाना बारादरी पुलिस ने दोनों भाइयों के खिलाफ रिपोर्ट दर्ज कर ली है। पुलिस ने दोनों की तलाश शुरू कर दी है।

संजय नगर निवासी कंपनी संचालक राजीव आनंद ने बताया कि मलकपुर बजरिया निवासी अर्जुन गुप्ता ने ग्राहकों से नकद में लाखों रुपये वसूले लेकिन रकम कंपनी के खाते में जमा करने के बजाय निजी खर्च में उड़ा दी। जब कंपनी की आंतरिक जांच हुई तो छह लाख रुपये गायब करने की बात सामने आई। आरोप है कि अर्जुन ने अपने भाई मनोज गुप्ता के साथ मिलकर फर्जी आईडी पर कंपनी से माल मंगाया और उसे खुले बाजार में बेच दिया और पूरी रकम अर्जुन ने हड़प ली। अर्जुन ने शहर में तीन गोदाम किराए पर ले रखे हैं, जहां अब भी कंपनी का गायब किया गया माल छिपा होने की आशंका है। अर्जुन ने ठगी की रकम से एक स्कूटी और थ्री-व्हीलर भी खरीदा है। राजीव आनंद ने बताया कि उन्होंने कई बार अर्जुन से संपर्क करने और भुगतान का मौका देने की कोशिश की, लेकिन अब दोनों भाई फरार हैं।

तारीख पर आकर बाइक चोरी करने वाले हिस्ट्रीशीटर समेत दो गिरफ्तार

कार्यालय संवाददाता, बरेली

अमृत विचार : कोतवाली पुलिस ने मुकदमों की तारीख पर आने के दौरान बाइक चोरी करने वाले गांव बभिया निवासी हिस्ट्रीशीटर संजीव उर्फ लाला और उसके दोस्त भमोरा के कुड़ना शादीपुर निवासी नूर हसन को गिरफ्तार किया है। दोनों की निशानदेही पर पुलिस ने चोरी की पांच बाइकें बरामद की है। दोनों को कोर्ट में पेश कर जेल भेज दिया गया।

कोतवाली प्रभारी अमित कुमार पांडे ने बताया कि थाना क्षेत्र से लगातार वाहनों की चोरी होने की शिकायतें मिल रही थी। हाल ही में कोर्ट के आसपास के एरिया से चार बाइकें चोरी हुई थीं। पुलिस टीम शनिवार को चोरों की तलाश कर रही थी। इसी बीच जानकारी हुई कि दो व्यक्ति चोरी की मोटर साइकिलों को बेचने की फिराक में इस्लामिया ग्राउंड में खड़े होकर किसी का इंतजार कर रहे हैं।

पुलिस टीम ने फौरन पहुंच कर दोनों को गिरफ्तार कर लिया। दोनों से चोरी की पांच बाइकें, एक तमंचा, एक जिंदा कारतूस समेत एक चाकू बरामद किया है। बरामद की गई बाइकें चोरों ने कोतवाली क्षेत्र के जिला अस्पताल, गोयल अस्पताल रामपुर गार्डन, कुतबखाना और सैनिक कल्याण बोर्ड स्टेशन रोड से चोरी की थीं, जबकि एक बाइक शाहजहांपुर के सदर बाजार से चोरी की गई थी। संजीव उर्फ लाला के खिलाफ लूट, डकैती समेत 31 और नूर हसन पर 11 मुकदमे पहले से दर्ज हैं। दोनों के खिलाफ बीएनएस 317 (4) की धारा बढ़ाई गई है। कोर्ट के पास से कुछ अधिवक्ताओं की बाइकें भी चोरी हुई हैं। पुलिस इस संबंध में भी जानकारी जुटा रही है।

पुलिस गिरफ्त में आरोपी और बरामद बाइकें। ● अमृत विचार

- दोनों से चोरी की पांच बाइकें हुईं बरामद, पुलिस ने कोर्ट में पेश कर भेजा जेल

> पुराने मुकदमे में तारीख के दौरान कोर्ट आने पर बाइकों की चोरी करने वाले हिस्ट्रीशीटर समेत दो आरोपियों को गिरफ्तार किया गया। दोनों की निशानदेही पर चोरी की पांच बाइकें बरामद की गई है। आरोपियों को कोर्ट में पेश कर जेल भेज दिया गया।
>
> – आशुतोष शिवम, सीओ प्रथम

गलत संगत में आने पर करने लगे अपराध

पूछताछ में आरोपी संजीव उर्फ लाला ने बताया कि वह दो भाई है। बड़ा भाई धर्मेन्द्र खेती करता है। उसके पिता का 2020 में निधन हो गया था। उसने गांव मिर्जापुर में कक्षा 2 तक की पढ़ाई की थी। वर्ष 2009 से वह गलत संगत में पड़कर लूट, डकैती और वाहन चोरी करने लगा। नूर हसन ने बताया कि वह अनपढ़ है। उसके चार भाई और दो बहनें हैं, जिसमें से दो भाइयों और पिता की मौत हो चुकी है।

जंक्शन पर अमृत भारत एक्सप्रेस का स्वागत

कार्यालय संवाददाता, बरेली

अमृत विचार : मोतिहारी से आनंद विहार टर्मिनल तक चलने वाली अमृत भारत एक्सप्रेस शनिवार तड़के 3:45 बजे पहली बार बरेली जंक्शन पर पहुंची। रेल अफसरों व कर्मचारियों ने ट्रेन स्टाफ व यात्रियों का स्वागत किया। यात्रियों ने भी इस सेवा की शुरुआत पर खुशी जताई।

अमृत भारत एक्सप्रेस को भारतीय रेलवे की भविष्य की योजनाओं का हिस्सा माना जा रहा है, जिसका उद्देश्य अधिकतम यात्रियों को कम खर्च में बेहतर यात्रा सुविधा देना है। यह ट्रेन पूरी तरह नॉन-एसी है। इसमें स्लीपर व जनरल श्रेणी के कोच शामिल हैं। खास बात है कि इस ट्रेन में आरक्षण की अनिवार्यता नहीं है। यानी यात्री बिना रिजर्वेशन टिकट के भी इसमें यात्रा कर सकते हैं। जंक्शन पर स्टेशन अधीक्षक, सीएमआई आदि ने ट्रेन की व्यवस्थाओं का निरीक्षण किया। यात्रियों से फीडबैक लिया। यात्रियों ने बताया कि सीटें अधिक होने के कारण भीड़ के बावजूद सफर अपेक्षाकृत आरामदायक रहा। इस ट्रेन में एलएचबी कोचों का इस्तेमाल किया गया है, जो सामान्य ट्रेनों की तुलना में अधिक सुरक्षित और आरामदायक माने जाते हैं। ट्रेन में कुल 22 कोच हैं, जिनमें 12 जनरल, 8 स्लीपर और 2 गार्ड कोच शामिल हैं।

अमृत भारत एक्सप्रेस में सवार यात्रियों का स्वागत करते रेल अफसर।

- अफसरों ने व्यवस्थाओं को परखा और यात्रियों से फीडबैक लिया

बुजुर्ग और बेटे पर हमला, नौ पर रिपोर्ट

बरेली, अमृत विचार : किला थाना क्षेत्र के मुरावपुरा मोहल्ले में शुक्रवार एक बुजुर्ग और उसके बेटे की दबंगों ने लाठी-डंडों और लोहे की रॉड से जमकर पिटाई की। पुलिस ने नौ आरोपियों के खिलाफ रिपोर्ट दर्ज की है।

हुकुम सिंह ने बताया कि वह शुक्रवार सुबह 11 बजे घर से बाहर निकले तभी मोहल्ले के ही प्रमोद सैनी, सुमित, अमित, आकाश, संध्या, सोनू, दीपक, राहुल और मनोज ने उन पर अचानक हमला कर दिया। आरोपियों ने पहले उन्हें पीटा, फिर शोर सुनकर पहुंचे उनके बेटे मनिन्दर पर भी लोहे की रॉड से हमला किया। किसी तरह मोहल्ले के लोगों ने बीच-बचाव कर उन्हें हमलावरों से बचाया।

जंक्शन पर तीन घंटे का ब्लॉक, दर्जनों ट्रेनें प्रभावित

कार्यालय संवाददाता, बरेली

अमृत विचार: बरेली जंक्शन पर शनिवार को तीन घंटे के मेगा ब्लॉक के कारण दर्जनों ट्रेनों का संचालन प्रभावित हुआ। अप लाइन की ट्रेनों को या तो मार्ग में रोक दिया गया या उनका मार्ग बदला गया, जिससे यात्रियों को भारी परेशानी का सामना करना पड़ा।

दोपहर 12 से 3 बजे तक ब्लॉक लेकर मरम्मत और यार्ड सुधार कार्य कराए गए। इस अवधि में बरेली-शाहजहांपुर अप लाइन पर ट्रैफिक को पूरी तरह रोक दिया गया, जिससे कई ट्रेनें विभिन्न स्टेशनों पर खड़ी रहीं। इस दौरान लखनऊ, दिल्ली, चंडीगढ़, मुरादाबाद की ओर आने-जाने वाली प्रमुख ट्रेनें प्रभावित हुईं।

- अप लाइन की ट्रेनें कई घंटे देर से आने से गर्मी में परेशान हुए यात्री

शाहजहांपुर स्टेशन पर भी ट्रेनों को रोक कर चलाया गया, जिससे वहां भी प्लेटफार्मों पर यात्रियों की भारी भीड़ जमा हो गई। प्लेटफार्म पर न तो पर्याप्त पेयजल की व्यवस्था थी और न ही बैठने की सुविधा, जिससे भीषण गर्मी में यात्री खासे परेशान नजर आए।

यात्रियों ने बताया कि बिना पूर्व सूचना के ट्रेनें देर से चलीं और रेलवे ने जानकारी नहीं दी। कुछ यात्रियों ने यह भी शिकायत की कि ऑनलाइन ट्रेन स्टेटस अपडेट नहीं हो रहा था, जिससे उन्हें सही जानकारी समय पर नहीं मिल सकी। रेलवे अधिकारियों के अनुसार ब्लॉक यार्ड री-मॉडलिंग और सिग्नलिंग कार्यों के तहत जरूरी था, जिससे भविष्य में ट्रेनों का संचालन और अधिक सुचारु हो सकेगा। ब्लॉक समाप्त होते ही प्रभावित ट्रेनों को प्राथमिकता के आधार पर रवाना किया गया।

खून के आंसू

हकीम जहीर अहमद (क्लीनिक)
पंजी. सं. 19706
डॉ. एम. अहमद (BUMS)
जो लोग बचपन की गलतियों से अपनी जवानी बर्बाद कर चुके हैं जिनको धात, स्वप्नदोष, सुस्ती, कमजोरी, शीघ्र पतन होना, जोश में कमी, रूकावट, बवासीर, भगन्दर, ल्यूकोरिया, महावारी का न होना, शुक्राणुओं की कमी, निःसंतान रोगी (नशा छुड़वाये), सोराइसिस, नलों का बंद होना, कैंसर, शुगर इन्दी का लंबापन, मोटापन, 50 साल से ऊ पर वाले मर्दों का सैक्स पावर खत्म होना, गुर्दे का क्रीटनीन, प्रोस्टेट, अल्सर, योनि का ढ़ीलापन, पेशाब बार-बार आना, पेशाब में खून आना।
वह लोग जिनका विचारों से ही स्लखन हो जाता हो या वे भाई जिनकी उम्र ज्यादा हो वक्त पर बीबी से शर्मिन्दा रहते हो तुरन्त मिलें प्रत्येक:-
शनिवार रविवार
बिहारीपुर पुलिस चौकी के आगे, इस्लामिया मैदान के सामने, बरेली
मो. 9634499693
9837338306

कांवड़ यात्रा में जो घटनाएं सामने आ रहीं, वे सुनियोजित षडयंत्र का हिस्सा : भूपेंद्र सिंह

समाजवादी पार्टी का चरित्र हमेशा हिंदू समाज से जुड़े मुद्दों पर विवादित टिप्पणी करने वाला रहा है

कार्यालय संवाददाता, बरेली

अमृत विचार : भाजपा प्रदेश अध्यक्ष भूपेंद्र सिंह चौधरी ने कहा है कि समाजवादी पार्टी का चरित्र हमेशा हिंदू समाज से जुड़े मुद्दों पर विवादित टिप्पणी करने वाला रहा है। धर्मगुरुओं की बात हो या हमारी आस्था व परंपराओं की, उनकी सरकार के दौरान कांवड़ यात्रा को बाधित करने की कोशिश होती थी। कांवड़ यात्रा को लेकर जो घटनाएं सामने आ रही हैं, वो कहीं न कहीं सुनियोजित षडयंत्र का हिस्सा हो सकती हैं।

प्रदेश अध्यक्ष ने सर्किट हाउस में शनिवार सुबह मीडिया से बातचीत की। इस दौरान उन्होंने अखिलेश यादव के कॉरिडोर'' वाले बयान पर तीखी प्रतिक्रिया देते हुए कहा, सपा ने हमेशा धार्मिक भावनाओं का अपमान किया है। अयोध्या में राम मंदिर निर्माण से लेकर कांवड़ यात्रा तक, इनकी सोच हमेशा हिंदू विरोधी रही है। समाजवादी पार्टी के नेताओं द्वारा हिंदू धर्म, संतों और धार्मिक ग्रंथों के खिलाफ की गई टिप्पणियां उनके सनातन विरोधी चरित्र को दर्शाती हैं। भाजपा सरकार में हर व्यक्ति को अपनी धार्मिक आस्था के अनुरूप त्योहार मनाने की पूरी स्वतंत्रता है। सभी समुदायों के त्योहार शांतिपूर्वक संपन्न हों, इसके लिए पुख्ता व्यवस्था की है। कांवड़ यात्रा करोड़ों लोगों की आस्था से जुड़ी हुई है। राज्य सरकार ने शांतिपूर्ण व सुरक्षित ढंग से कांवड़ यात्रा संपन्न कराने के लिए सभी जरूरी कदम उठाए हैं। अगर कोई कानून अपने हाथ में लेता है, तो सरकार उसके खिलाफ विधि सम्मत कार्रवाई करेगी। अराजकता की इजाजत किसी को नहीं है। पुलिस जांच कर रही है और जांच के बाद ही सारी बातें स्पष्ट होंगी, लेकिन सपा जिस तरह धार्मिक कार्यक्रमों को विवादित करने की कोशिश कर रही है, वह संदेहास्पद है और यह किसी षडयंत्र का हिस्सा भी हो सकता है। भूपेंद्र चौधरी ने शिक्षक रजनीश गंगवार द्वारा लिखी विवादित कविता पर प्रतिक्रिया देते हुए कहा, हमें किसी भी धर्म या संप्रदाय की भावनाओं को आहत नहीं करना चाहिए। कुछ लोग जानबूझकर एक विशेष संप्रदाय को लक्ष्य करके विवाद खड़ा करते हैं, जो बर्दाश्त नहीं किया जाएगा।

स्व. पार्षद आरेंद्र अरोड़ा के घर परिजनों को सांत्वना देने पहुंचे प्रदेश अध्यक्ष भूपेंद्र सिंह चौधरी, साथ में वनमंत्री डॉ. अरुण कुमार भी मौजूद रहे। ● अमृत विचार

- **सर्किट हाउस में भाजपा प्रदेश अध्यक्ष ने अखिलेश यादव पर साधा जमकर निशाना**

प्रदेश अध्यक्ष ने पार्षद आरेंद्र को दी श्रद्धांजलि

बरेली, अमृत विचार : प्रदेश अध्यक्ष भूपेंद्र सिंह चौधरी ने शनिवार को स्वर्गीय पार्षद आरेंद्र अरोड़ा के निवास जनकपुरी पहुंचकर परिवार को सांत्वना दी। इस दौरान वन मंत्री डॉ. अरुण कुमार, एमएलसी संतोष सिंह, पूर्व महानगर अध्यक्ष डॉ. केएम अरोड़ा, मनीष अग्रवाल, सतीश कातिब, बंटी ठाकुर मौजूद रहे। इसके बाद प्रदेश अध्यक्ष ने यतिन भाटिया के निवास पर पहुंचकर उनके पिता की मृत्यु पर शोक संवेदना प्रकट की। एससी-एसटी आयोग के सदस्य उमेश कठेरिया, रामगोपाल मिश्रा, विष्णु शर्मा, उपसभापति नरेंद्र सिंह मौजूद रहे।

ब्रज क्षेत्र अध्यक्ष ने प्रदेश अध्यक्ष का किया स्वागत

बरेली, अमृत विचार : भाजपा प्रदेश अध्यक्ष भूपेंद्र सिंह चौधरी और प्रदेश संगठन महामंत्री धर्मपाल सिंह ब्रज के क्षेत्रीय अध्यक्ष दुर्विजय सिंह शाक्य के एयरफोर्स रोड स्थित आवास पर पहुंचे। इस दौरान क्षेत्रीय अध्यक्ष ने प्रदेश अध्यक्ष और संगठन महामंत्री को श्रीराम की मूर्ति भेंटकर स्वागत किया। इससे पहले सर्किट हाउस में भूपेंद्र सिंह चौधरी का एमएलसी कुंवर महाराज सिंह, बहोरन लाल मौर्य, जिलाध्यक्ष आंवला आदेश प्रताप सिंह, महानगर अध्यक्ष अधीर सक्सेना, महानगर मीडिया प्रभारी बंटी ठाकुर, देवेंद्र जोशी आदि ने स्वागत किया।

विस्थापित समाज के लोगों के साथ की चर्चा

बरेली, अमृत विचार : भाजपा प्रदेश अध्यक्ष भूपेंद्र सिंह चौधरी ने बरेली प्रवास के दौरान वरिष्ठ भाजपा नेता डॉ. विनोद पागरानी के मॉडल टाउन स्थित आवास पर सिख पंजाबी सिंधी खत्री विस्थापित समाज के लोगों के साथ कई बिंदुओं पर चर्चा की। इस दौरान समाज के लोगों ने उन्हें बताया कि कैसे उन्होंने विस्थापन का दंश झेल कर मेहनत कर अपने आप को पुन: स्थापित किया। हमेशा राष्ट्रवादी विचार को लेकर चले। देश, प्रदेश व समाज को आगे बढ़ाने में महत्वपूर्ण भूमिका निभाई। प्रदेश उपाध्यक्ष संतोष सिंह, क्षेत्रीय उपाध्यक्ष दुर्विजय सिंह शाक्य, महानगर उपाध्यक्ष अधीर सक्सेना, आंवला जिलाध्यक्ष आदेश प्रताप सिंह, मेयर डॉ. उमेश गौतम, अतुल कपूर, मुरलीधर पागरानी, डॉ. ललित पागरानी, संजय पागरानी, दुर्गेश खटवानी, सिंधी सेंट्रल पंचायत के अध्यक्ष चिम्मन दास, व्यापार मंडल के अध्यक्ष राजेन्द्र गुप्ता, विजय मूलचंदानी, गुरविंदर सिंह, दिनेश मेहता, प्रदीप वधवनी सिंधी सेवा समिति के अध्यक्ष, मण्डल अध्यक्ष मोहित अरोरा, राजकुमार अग्रवाल, धीरज सेठी आदि उपस्थित थे।

डीपीआरओ ने लापरवाही मिलने पर 25 सचिवों को वेतन रोका

बरेली, अमृत विचार : जिला पंचायती राज विभाग 31 जुलाई तक संचारी रोग नियंत्रण पखवाड़े के तहत गांवों में नालियों की सफाई करा रहा है लेकिन कुछ ग्राम पंचायत सचिव और सफाई कर्मचारी इसमें लापरवाही बरत रहे हैं। डीपीआरओ की ओर से ग्राम पंचायतों में कराई गई जांच में 25 सचिवों की लारपरवाही उजागर हुई। अब सभी का वेतन रोकने के साथ ही नोटिस भेजकर जवाब मांगा गया है।

डीपीआरओ कमल किशोर ने बताया कि अभियान में लापरवाही बरतने वाले सचिवों में कमल कुमार, चंद्रपाल सिंह, पुष्पेंद्र गंगवार, प्रदीप सिंह राना, विशाल कुमार, अजय दुबे, अक्षय गुप्ता, विकास पटेल, हरेंद्र, राजीव आनंद, राजीव सिंह, सुशील कुमार, बृजेश गौतम, मो. फईम, राम बाबू, कुलदीप कुमार, अमन गंगवार, विजय सिंह, अजेय राघव, सुरेंद्र कुमार, मो. अमजद, शिखर गुप्ता, काजल, महेंद्र और छत्रपाल शामिल हैं। इन सभी का वेतन रोकने के साथ ही नोटिस जारी कर स्पष्टीकरण मांगा गया है और सभी एडीओ पंचायतों को पत्र लिखकर अभियान के तहत लापरवाही बरतने वाले सचिवों और सफाई कर्मियों की रिपोर्ट भेजने के साथ उनको निलंबित करने की बात कही है।

घर बैठे होगा लर्निंग डीएल में नाम और पते का संशोधन

बरेली, अमृत विचार : अब आप घर बैठे ही अपनी लर्निंग ड्राइविंग लाइसेंस (डीएल) में नाम और पता का संशोधन कर सकते हैं। परिवहन विभाग ने लर्निंग डीएल में संशोधन प्रक्रिया को पूरी तरह ऑनलाइन कर दिया है। जिससे लोगों को अब डीएल में जानकारी अपडेट करने के लिए कार्यालय के चक्कर नहीं लगाने पड़ेंगे।

एआरटीओ प्रशासन डा. पीके सरोज ने बताया कि विभाग की ओर से पहले ही ड्राइविंग लाइसेंस, डुप्लीकेट पंजीकरण प्रमाणपत्र, वाहन पंजीकरण, अनापत्ति प्रमाणपत्र (एनओसी) और वाहन स्थानांतरण जैसी अधिकांश सेवाएं ऑनलाइन की जा चुकी हैं। हालांकि, लर्निंग डीएल में नाम और पता में बदलाव की अभी तक मैनुअल प्रक्रिया थी। इस प्रक्रिया को भी डिजिटल प्लेटफॉर्म पर शिफ्ट कर दिया गया है।

ग्रामीण क्षेत्रों में दुर्घटनाओं में कमी लाने को सड़क सुरक्षा समितियां बनेंगी

कार्यालय संवाददाता, बरेली

अमृत विचार: मंडलीय सड़क सुरक्षा की बैठक में यह तथ्य सामने आया कि दोपहिया वाहनों की आमने-सामने की टक्कर के कारण गंभीर दुर्घटनाएं हो रही हैं। इसे ध्यान में रखते हुए ग्राम पंचायतों के माध्यम से सड़क सुरक्षा की योजना तैयार की जा रही है। मंडलायुक्त सौम्या अग्रवाल ने कहा कि सड़क सुरक्षा सिर्फ शहरों में ही नहीं बल्कि ग्रामीण क्षेत्रों में भी प्राथमिकता है। इसके लिए ग्राम सड़क सुरक्षा समितियां बनेंगी। उन्होंने सभी ग्राम प्रधानों, शिक्षकों और नागरिकों से अपेक्षा है कि वे इस अभियान को सफल बनाएं।

उन्होंने ग्रामीण क्षेत्रों में बढ़ती सड़क दुर्घटनाओं पर प्रभावी नियंत्रण के लिए जिला प्रशासन के नेतृत्व में ग्राम पंचायत स्तर पर ग्राम सड़क सुरक्षा समिति के गठन का निर्णय लिया है। यह पहल मुख्य विकास अधिकारी के नेतृत्व में सड़क सुरक्षा को जनांदोलन बनाने की दिशा में ठोस कदम बनेगी। इस समिति में ग्राम प्रधान, पंचायत सचिव, स्थानीय स्कूल शिक्षक, आशा कार्यकर्ता, पुलिस बीट प्रभारी और युवा स्वयंसेवक शामिल होंगे।

मंडलायुक्त ने कहा है कि समिति की त्रैमासिक बैठकें अनिवार्य होंगी। जिनमें सड़क सुरक्षा से संबंधित विषयों पर चर्चा, स्थानीय दुर्घटनाओं की समीक्षा और सुधारात्मक कार्रवाई तय की जाएगी। इस कार्रवाई के अंतर्गत सर्वप्रथम ब्लॉक स्तर पर ग्रामीण सड़क सुरक्षा समिति की बैठक बुलाई जाएगी। उस बैठक में सहायक संभागीय परिवहन अधिकारी, क्षेत्रीय उप जिलाधिकारी, क्षेत्राधिकारी, संबंधित थाना प्रभारी, खंड विकास अधिकारी, खंड शिक्षा अधिकारी, ग्राम पंचायत अधिकारी, ग्राम प्रधान आदि प्रतिभाग करेंगे। बैठक में समिति को उसके कार्यों के बारे में बताया जाएगा, जिससे समितियों से क्षेत्र के ब्लैक स्पॉट की सूची प्राप्त कर अग्रिम कार्रवाई की जा सके।

- **मंडलायुक्त ने समितियां गठन करने के साथ ग्रामीण क्षेत्रों में यातायात जागरूकता लाने को दिए निर्देश**

ये प्रयास प्राथमिकता में किए जाएंगे

ग्राम सभा में सड़क सुरक्षा ऑडियो-विजुअल सामग्री का प्रदर्शन, नुक्कड़ नाटक, गीतों एवं पोस्टर प्रतियोगिताओं के माध्यम से जन-जागरूकता लाने का प्रयास होगा। ब्लैक स्पॉट की पहचान और संजय एप की सहायता से उनके स्थायी समाधान के लिए रिपोर्टिंग की जाएगी। विद्यालयों में जागरूकता कार्यक्रम चलाए जाएंगे, इसमें महिलाओं एवं वरिष्ठ नागरिकों को प्राथमिकता देते हुए विशेष सत्र आयोजित किए जाएंगे। इस अभियान में जिला सड़क सुरक्षा समिति, पंचायती राज विभाग एवं जिला सूचना कार्यालय का सहयोग लिया जाएगा। स्थानीय स्तर पर ब्लॉक विकास अधिकारी, थाना प्रभारी एवं जनप्रतिनिधि समिति को सक्रिय सहयोग देंगे।

जरूरतमंदों की मदद करें : मौलाना अरशद रजा

बरेली, अमृत विचार : शिया समुदाय में अजादारी का सिलसिला जारी है। शनिवार को इमामबाड़ा मरहूम सज्जाद हुसैन गली मनिहारान कुतुबखाना में मजलिस हुई। जिसको मौलाना अरशद रजा ने खिताब करते हुए इमाम हुसैन का किरदार बयां किया।

उन्होंने कहा कि जितना हो सके जरूरतमंदों की मदद करें। इसके अलावा लीची बाग के इमाम ए असर में हुई मजलिस में लखनऊ से आए मौलाना अहमद अब्बास नकवी ने मर्सिया ख्वानी की। ऑल इंडिया गुलदस्ता ए हैदरी के मीडिया प्रभारी शानू काजमी ने बताया कि अली कालोनी लीचीबाग में हुई मजलिस में अंजुमन शमशीर ए हैदरी, गुलदस्ता ए हैदरी, ऑल इंडिया गुलदस्ता ए हैदरी, परचम ए अब्बास ने नौहख्वानी की। शानू काजमी ने बताया कि रविवार रात 9 बजे दीवानखाना छीपी टोला से मशालों का जुलूस निकाला जाएगा।

SEXOLOGIST
आखिर कब तक शर्माते रहोगे
हर उम्र में जबरदस्त ताकत व रुकावट प्राप्त करें
शीध्रपतन, शुक्राणुओं की कमी

मैं नीरज कुमार, आंवला निवासी हूं मैनें बचपन में अपने हाथों से अपना जीवन खराब कर लिया था काफी जगह ईलाज कराया परन्तु कोई फायदा नहीं हुआ फिर मेरे दोस्त ने डा. शेख के बारे में बताया वहां मैनें 40 दिन ईलाज कराया आज में पूरी तरह अपने वैवाहिक जीवन का आनंद उठा रहा हूं अगर आप भी नामर्दी, घात, स्वप्नदोष, शीध्रपतन जैसी बिमारियों से परेशान हैं तो डाक्टर शेख से मिलकर बिमारियों से छुटकारा पायें।

मैं अकील खान, शाहजहांपुर निवासी हूं मुझे शीध्रपतन की बिमारी थी। काफी नीम हकीमों से ईलाज कराया परन्तु कोई फायदा नहीं हुआ मैं इस बिमारी के कारण अपनी घरवाली से भी आंख नहीं मिला पाता था। क्योंकि सेक्स के समय मेरा वीर्य एक या दो मिनट में ही निकल जाता था जिस कारण घरवाली संतुष्ट नहीं हो पाती थी। फिर मैंने डा.शेख से सम्पर्क किया आज मैं पूरी तरीके से ठीक हूं मेरा टाईम तकरीबन 15 से 20 मिनट बढ गया है।

मैं सतीस, उम्र 55 साल है मैं पीलीभीत निवासी हूं मुझे डायबिटीज है। डायबिटीज के कारण मेरा सेक्स पूरी तरह से खत्म हो गया था काफी ईलाज कराया कोई फायदा नहीं हुआ फिर मैं डा. शेख से मिला। डा.शेख ने शुगर के साथ मुझे मर्दाना कमजोरी की दवा भी दी। आज मेरी शुगर भी कंट्रोल है और मर्दाना ताकत भी पुनः वापस आ गई है। आज मैं फिर से जवान हो गया हूं।

क्या आप यौन समस्याओं से परेशान हैं और इधर उधर ईलाज कराकर थक चूके हैं और इन बिमारियों को लाईलाज समझ चूके हैं जैसे नामर्दी, धात, शीध्रपतन, शुक्राणुओं की कमी, माहवारी का कम या ज्यादा आना, स्तनों का बैडोल होना, जोडों का दर्द, शुगर, पेट रोग, किडनी रोग, हृदय रोग, निःसंतान दम्पति डा. शेख से सम्पर्क करें। डा. शेख के नाम से हिन्दुस्तान में 50 दवाखाने चल रहे हैं डा.शेख अपने मरीजों के लिये दवायें खुद तैयार करते हैं दवायें सहार हर्बल फार्मेसी में तैयार की जाती है। दवायें देश विदेश में लाखों मरीजों पर आजमाई हुई हैं। डा.शेख को अच्छे ईलाज के लिए अनेकों अवार्ड मिल चूके है जैसे Gold Medelist, Best Sexologist in India, Pride of Country, Kohinoor A Tibb, Chikitasak Ratan, Asia's Best Sexual Health Clinic

भारत प्रसिद्ध YouTube पर Search करें गोल्ड मेडेलिस्ट
डा.शेख
Best Sexologist in india आयुर्वेदा
मिलें हर मंगलवार ईसाईयों की पुलिया बरेली
निकट सैटेलाईट बस स्टैण्ड
9837023223

एसडीएम नहीं सुन रहे शिकायतें मेरे पास पहुंच रहे शिकायतकर्ता

कार्यालय संवाददाता, बरेली

अमृत विचार : जिलाधिकारी अविनाश सिंह ने शनिवार को कलेक्ट्रेट कार्यालय में रोज सुबह 10 से 1 बजे के मध्य जनसुनवाई में आए प्रार्थना पत्रों के निस्तारण के संबंध में बैठक की। जिसमें अधिकांश शिकायतों में यह देखने में आया है कि दूर-दराज की तहसीलों से शिकायतें लेकर शिकायतकर्ता कलेक्ट्रेट पहुंचे हैं, जिससे यह प्रतीत हो रहा है कि संबंधित एसडीएम अपने कार्यालय में बैठकर जनता की शिकायतों को नहीं सुन रहे हैं। डीएम ने नाराजगी व्यक्त करते हुए अधिकारियों को सुधार करने के निर्देश दिए।

कलेक्ट्रेट सभागार में बैठक करते हुए जिलाधिकारी ने संबंधित अधिकारियों को निर्देश दिए कि जिन शिकायतकर्ताओं की शिकायतों का निस्तारण करें, उसमें क्या टिप्पणी लगाई गई है, यह अवश्य दर्शाएं। उन्होंने कहा कि समस्त अधिकारी सुबह 10 से दोपहर 12 बजे तक अपने कार्यालय में बैठकर जनता की शिकायतों को सुनें और उसका त्वरित निस्तारण भी करें। साथ ही जिलाधिकारी ने सभी एसडीएम को निर्देश दिए कि जो भी शिकायतकर्ता शिकायत लेकर आए, उसकी शिकायत का अंकन रजिस्टर में दर्ज कर ऑनलाइन पोर्टल पर अपलोड अवश्य करें। इसमें किसी प्रकार की लापरवाही न बरतें। बैठक में जिलाधिकारी ने पाया कि तहसीलों में शिकायतकर्ताओं की शिकायतों के निस्तारण की संख्या कम है, जिस पर अति शीघ्र सुधार करने के निर्देश दिए। सीएमओ डॉ. विश्राम सिंह, जिला विकास अधिकारी दिनेश कुमार, बीएसए संजय सिंह, एसडीएम सदर प्रमोद कुमार, एसडीएम बहेड़ी रत्निका श्रीवास्तव, एसडीएम आंवला विदुषी सिंह, एसडीएम मीरगंज तृप्ति गुप्ता आदि अधिकारी उपस्थित रहे।

कलेक्ट्रेट सभागार में जिलेभर के अधिकारियों के साथ बैठक करते डीएम अविनाश सिंह।

- **जिलाधिकारी ने कहा, सभी अधिकारी सुबह 10 से 12 बजे तक कार्यालय में बैठकर शिकायतें सुनें**

मंगल पांडे को पुष्पांजलि अर्पित कर दी श्रद्धांजलि

मंगल पांडे को श्रद्धांजलि अर्पित करते कांग्रेसी के नेता। ● अमृत विचार

कार्यालय संवाददाता, बरेली

अमृत विचार: स्वतंत्रता संग्राम सेनानी वीर शहीद मंगल पांडे की जयंती पर शनिवार को रामपुर गार्डन स्थित कांग्रेस कार्यालय पर गोष्ठी हुई।

गोष्ठी में लोगों ने मंगल पांडे को पुष्पांजलि अर्पित कर श्रद्धांजलि दी। कांग्रेस जिलाध्यक्ष मिर्जा अशफाक सकलैनी ने कहा कि वीर शहीद मंगल पांडे एक महान स्वतंत्रता संग्राम सेनानी थे। उन्होंने देश की आजादी के लिए अपना सर्वोच्च न्योछावर किया। महानगर अध्यक्ष दिनेश दद्दा ने कहा कि मंगल पांडे को देश सदैव स्मरण करता रहेगा, उनका बलिदान देश भक्ति की मिशाल है। इस मौके पर रमेश चंद्र श्रीवास्तव, आशीष रुस्तम, विनोद कुमार प्रवीण उपाध्याय, सुरेश चंद वाल्मीकि, महेंद्र गंगवार, सतीश चंद्रा, आरबी सिंह प्रजापति, डॉ. सरताज हुसैन, मोबिन अंसारी, कमरुद्दीन सैफी समेत अन्य लोग मौजूद रहे।

पेंशनरों ने भरी हुंकार, 4 और 5 अगस्त को जंतर-मंतर पर करेंगे आंदोलन

कार्यालय संवाददाता, बरेली

अमृत विचार : ईपीएस-95 राष्ट्रीय संघर्ष समिति बरेली की मासिक बैठक में अपने हक के लिए आरपार की लड़ाई लड़ने का निर्णय लिया गया, जिसमें बताया गया कि मांगों को लेकर 4 व 5 अगस्त को जंतर-मंतर पर आंदोलन करेंगे। जिसमें 7500 पेंशन साथ में डीए, पति-पत्नी को निशुल्क उपचार, पेंशन योजना से वंचित सदस्यों को 5000 रुपये मासिक गुजारा भत्ता और न्यूनतम पेंशन का लाभ देने की मांगें उठाई जाएंगी।

पुराने रोडवेज बस स्टेशन प्रांगण में मंडल अध्यक्ष ओपी शर्मा की अध्यक्षता में हुई बैठक में संगठन के राष्ट्रीय सचिव राजीव भटनागर ने कहा कि केंद्र सरकार ईपीएस-95 पेंशनर्स के ईपीएफओ कोष में कई हजार करोड़ की भारी जमा धनराशि से पेंशन बढ़ोत्तरी आसानी से कर सकती है, लेकिन अभी तक मांगों को पूरा नहीं किया गया है, जिसका 4 और 5 अगस्त को दिल्ली पहुंचकर देश के लगभग सौ सांसदों के समर्थन से कड़ा विरोध कर आंदोलन किया जायेगा। प्रांतीय महासचिव राज शेखर नागर ने कहा कि ईपीएफओ और केंद्र सरकार की उपेक्षा से पेंशनर्स परेशान हैं। राष्ट्रीय अध्यक्ष कमांडर अशोक राऊत और राष्ट्रीय महासचिव वीरेंद्र सिंह रजावत के नेतृत्व में दिल्ली कूच कर चार सूत्रीय मांगों की पूर्ति कराकर ही लौटेंगे। प्रांतीय उपाध्यक्ष गंगा प्रसाद लोधी ने कहा कि बरेली मंडल दिल्ली आंदोलन में अपनी अहम भूमिका साबित करेगा। मंडल उपाध्यक्ष चिरंजीव गौड़, दिलीप पांडेय, नरेन्द्र प्रकाश सक्सेना, उमेश चन्द्र जौहरी, सत्य प्रकाश गोस्वामी, केएम त्रिपाठी, सुधीर उपाध्याय, सुशील कुमार सक्सेना, तेज प्रकाश अरोरा, शिव शंकर राय, साबिर हुसैन, आर के मिश्रा, अनिल रस्तोगी, बुद्धपाल सिंह, सदाकत अली आदि ने भी विचार रखे। मंडल अध्यक्ष ओपी शर्मा ने आभार व्यक्त किया।

पुराने रोडवेज परिसर में आयोजित बैठक में मंचासीन ईपीएस-95 राष्ट्रीय संघर्ष समिति के पदाधिकारी और सदस्य।

- **ईपीएस-95 राष्ट्रीय संघर्ष समिति बरेली की बैठक आयोजित**

बरेली कॉलेज की दुर्दशा पर शासन ने मांगा जवाब

बरेली, अमृत विचार : ऐतिहासिक बरेली कॉलेज के जर्जर हो रहे भवनों के संबंध में शासन ने प्राचार्य को पत्र भेजकर जवाब मांगा है। कॉलेज का स्थापना दिवस 17 जुलाई को मनाया गया है। 188 साल का कॉलेज हो गया है लेकिन इसके कई भवनों की हालत जर्जर हो गई। कई भवनों से पानी टपकता है और प्लास्टर भी टूटकर गिर रहा है। महिला छात्रावास पीएसी ठहरने की वजह से शुरू नहीं हो रहा है। इसकी शिकायत किसी ने शासन से की। शासन स्तर से कमिश्नर और डीएम को पत्र भेजा गया। अब कमिश्नर और डीएम की ओर से प्राचार्य को पत्र भेजकर इस संबंध में जवाब मांगा गया है।

उच्च न्यायालय के फैसले से राहत, पीसीबी का औद्योगिक इकाइयों में दखल होगा कम

बरेली के उद्यमियों ने इलाहाबाद उच्च न्यायालय की लखनऊ पीठ के अहम फैसले का स्वागत किया, कहा-मनमानी पर लगेगी रोक, व्यापारियों को मिलेगी सहूलियत

कार्यालय संवाददाता, बरेली

अमृत विचार : इलाहाबाद उच्च न्यायालय की लखनऊ पीठ ने अहम फैसला देते हुए औद्योगिक इकाइयों को बड़ी राहत दी है। उत्तर प्रदेश प्रदूषण नियंत्रण बोर्ड (यूपीपीसीबी) को पर्यावरणीय क्षतिपूर्ति लगाने का कोई अधिकार नहीं होने और क्षतिपूर्ति लगाने के सभी आदेशों को रद्द करने के फैसले का बरेली के उद्यमियों ने स्वागत किया है। उद्यमियों ने कहा है कि उच्च न्यायालय के इस फैसले से यूपीपीसीबी के अधिकारियों का औद्योगिक इकाइयों में दखल कम होगा। इसके साथ वे इकाइयां भी संचालित हो सकेंगी, जो पूर्व में क्षतिपूर्ति के चक्कर की वजह से संचालित नहीं हो पा रही हैं। अब पर्यावरणीय क्षतिपूर्ति के मामले में उद्यमियों को एनजीटी में अपनी बात रखने का भी एक मौका मिल गया है। दरअसल, उच्च न्यायालय ने अपने आदेश में कहा है कि यह क्षतिपूर्ति अधिरोपित करने की शक्ति सिर्फ नेशनल ग्रीन ट्रिब्यूनल को है। प्रदेश के औद्योगिक इकाइयों ने पर्यावरणीय क्षतिपूर्ति लगाने के आदेशों को चुनौती दी थी।

यह उच्च न्यायालय का बहुत बढ़िया फैसला है, इससे उद्योगों को बल मिलेगा और प्रदेश की एक ट्रिलियन इकोनॉमी बनाने में मदद मिलेगी। इस फैसले से उन इकाइयों को काम करने का मौका मिलेगा, जो लंबे समय से पीसीबी की कार्रवाई की वजह से काम नहीं कर पा रही थीं, वह इस फैसले से काम कर सकेंगी।
-मयूर धीरवानी, चैप्टर चेयरमैन, आईआईए बरेली

उच्च न्यायालय का यह आदेश एकदम से बिना जांच या एकतरफा जांच करके दंड डालने के काम पर रोक लगाएगा, इससे उद्यमियों को सहूलियत मिलेगी, अपनी बात को ग्रीन ट्रिब्यूनल को सही से रखने की फौरी तौर पर एक राहत मिली है।
-तनुज भसीन, उद्यमी

उच्च न्यायालय ने उद्यमियों को बड़ी राहत दी है, हम लोग शुरू से ही इसको लेकर मांग कर रहे थे, हाईकोर्ट का यह फैसला स्वागत योग्य है, प्रदूषण नियंत्रण बोर्ड तो लंबे समय से मनमानी करता रहा है। अब उद्यमियों को कार्य करने में दिक्कत पेश नहीं आएगी। **-अजय शुक्ला**, उद्यमी

उद्यमियों को उच्च न्यायालय के इस फैसले से राहत मिलेगी, फैसला स्वागत योग्य है, इसकी जितनी सरहाना की जाए कम है, उत्तर प्रदेश प्रदूषण नियंत्रण बोर्ड की मनमानी पर रोक से औद्योगिक क्षेत्र के साथ उद्यमियों को भी बड़ी राहत मिलेगी।
-अभिनव अग्रवाल, उद्यमी

तीन माह पहले बरेली की तमाम इकाइयों को पीसीबी की ओर से पर्यावरणीय क्षति के संबंध में नोटिस दी गई थी, जिस पर उद्यमी परेशान हुए। इसके बाद अधिकारियों से बात की गई। अब हाईकोर्ट ने पर्यावरणीय क्षति पर जुर्माना लगाने का अधिकार पीसीबी को नहीं होने और इनके आदेशों पर रोक लगाई है तो निश्चित रूप से पीसीबी के अधिकारियों का इकाइयों में दखल कम होगा। कार्य में किसी प्रकार की बाधा नहीं आएगी। **-राजेश गुप्ता**, उद्यमी

सार-संक्षेप

गुरु हरिकृष्ण साहिब का प्रकाश पर्व मनाया

बरेली, अमृत विचार : गुरु हरिकृष्ण साहिब का प्रकाश पर्व गुरुद्वारा गुरुनानक सत्संग सभा कोहाड़ापीर, गुरु सिंह सभा मॉडल टाउन और गुरुद्वारा जनकपुरी में मनाया गया। मुख्य दीवान कोहाड़ापीर गुरुद्वारे में सजाया गया। पाठ के समापन के बाद अखण्ड कीर्तनी जत्थे व हजूरी रागी अमनदीप सिंह ने कीर्तन गायन किया। गुरुद्वारा नानकमत्ता साहिब से आए दिलबाग सिंह ने गुरुवाणी के मनोहर शब्दों को गायन कर संगत को निहाल किया। श्रद्धालुओं ने गुरु का लंगर छका।

मिथलेश को मिला सर्वश्रेष्ठ प्रिंसिपल पुरस्कार

बरेली, अमृत विचार : स्टेडियम रोड स्थित कैम्ब्रेज स्कूल की प्रधानाचार्या मिथलेश वार्ष्णेय को इंडियन टैलेंट ओलंपियाड मुंबई की ओर से विद्यालय के उत्कृष्ट प्रदर्शन पर सर्वश्रेष्ठ प्रिंसिपल पुरस्कार से नवाजा गया। प्रज्ञा सरोवर शिक्षा समिति एवं विद्यालय प्रबंधन ने उन्हें बधाई दी है। मुख्य अतिथि एडवोकेट बीके कोचर ने बताया कि कैम्ब्रेज विद्यालय के लिए यह एक गर्व का क्षण है, क्योंकि उनके छात्र राष्ट्रीय स्तर पर अपनी प्रतिभा का प्रदर्शन करने में सफल रहे। यह उपलब्धी सभी छात्रों के लिए प्रेरणा का स्रोत बनेगी। प्रबंध निदेशक प्रो. कृष्ण अवतार वार्ष्णेय, एग्जीक्यूटिव डायरेक्टर डॉ. नवनीत कृष्ण वार्ष्णेय, प्रबंध समिति सदस्य डॉ. बीरेन्द्र कुमार वर्मा, डॉ. प्रतीक्षा वार्ष्णेय, साधना चौहान, मांसी अरोरा, हिमांशी सक्सेना, प्रिया खंडूज, रिंपी सक्सेना, संदीप कुमार, प्रियंका पाराशरी, पीयूष सिंह, प्रियांगी मिश्रा, अवधेश सक्सेना, ज्ञानेश्वर आचार्य आदि का विशेष सहयोग रहा।

शांतनु महाराज ने शौर्य गाथा सुनाई

बरेली ,अमृत विचार : माधोबाड़ी स्थित रामायण मंदिर में चल रहे तुलसी जयंती महोत्सव के पांचवें दिन शनिवार को शौर्य गाथा की शुरुआत की गई। प्रयागराज से पहुंचे आचार्य शांतनु महाराज ने हनुमानजी और गुरु गोविंद सिंह के शौर्य की गाथा सुनाई। उन्होंने कहा देश व धर्म की रक्षा के लिए असंख्य देश भक्तों ने अपने प्राणों की आहुति दे दी। महापुरुषों के बलिदान को स्मरण रखना व देश-धर्म की रक्षा के लिए तत्पर रहना ही उन बलिदानियों के प्रति सच्ची श्रद्धांजलि होगी। कहा कि जामवंत ने हनुमान को उनके असली स्वरूप का परिचय कराया। उन्होंने गुरु गोविंद सिंह के पूरे परिवार की कथा सुनाकर देशभक्ति के अद्वितीय उदाहरण का परिचय कराया। विशेष रूप से उनके दो पुत्रों जोरावर सिंह और फतेह सिंह की भी गाथा सुनाई। जिसे सुनकर श्रोताओं में देशभक्ति की भावना जाग्रत हो उठी। इस दौरान झारखंड के राज्यपाल संतोष गंगवार, मंदिर समिति के अध्यक्ष अनिल अरोड़ा, पूर्व उप सभापति अतुल कपूर, सचिव नवीन अरोड़ा आदि उपस्थित रहे।

शिव विवाह का प्रसंग सुनाया

बरेली, अमृत विचार : भूड़ स्थित रघुनाथ मंदिर में चल रही शिव पुराण कथा में शनिवार को कथा व्यास आचार्य प्रखर ने शिव विवाह का प्रसंग सुनाया। उन्होंने कहा कि जो भाग्य में लिखा है, वह हमें अवश्य प्राप्त होता है। पार्वती की तपस्या का फल उन्हें शिव से विवाह के रूप में मिला। महिला संकीर्तन मंडल प्रधान मधु, सभासद कपिलकांत, रेनु, सुनीता, कमलेश आदि उपस्थित रहे।

छात्राओं को टैबलेट का वितरण किया

बरेली, अमृत विचार : साहू राम स्वरूप महिला महाविद्यालय में ''स्वामी विवेकानंद युवा सशक्तिकरण योजना'' के अंतर्गत टैबलेट वितरण कार्यक्रम आयोजित किया गया। स्नातकोत्तर की 12 छात्राओं को प्राचार्या प्रो. अनुपमा मेहरोत्रा के निर्देशन में टैबलेट बांटे गए। कार्यक्रम का आयोजन नोडल अधिकारी डॉ. रुचि अग्रवाल ने किया।

प्रवेश तो हो गए अब सीट लॉक करना चुनौती

समर्थ पोर्टल पर विद्यार्थियों की ईमेल पर जाएगा ओटीपी, विद्यार्थी के ओटीपी बताने पर ही कॉलेज लॉक कर सकेंगे सीट

कार्यालय संवाददाता, बरेली

- **छात्रों से ओटीपी पूछने में लगेगा लंबा समय, कॉलेजों ने रुविवि में मुख्य प्रवेश नियंत्रक को लिखा पत्र**

अमृत विचार: रुहेलखंड विश्वविद्यालय के सत्र 2025-26 के स्नातक और परास्नातक पाठ्यक्रमों में प्रवेश की प्रक्रिया चल रही है। पहली बार शासन के आदेश पर समर्थ पोर्टल पर विश्वविद्यालय में विद्यार्थियों ने पंजीकरण कराया है। विश्वविद्यालय के दिशा-निर्देशों के तहत स्नातक में पहले चरण के प्रवेश पूरे हो गए हैं लेकिन महाविद्यालयों को सीट लॉक करने में दिक्कत आ रही है।

बरेली कॉलेज, फरीदपुर महाविद्यालय समेत कई महाविद्यालयों के प्राचार्यों ने विश्वविद्यालय के मुख्य प्रवेश नियंत्रक को पत्र लिखकर समस्या का समाधान करने और बल्क में सीट लॉक करने की अनुमति मांगी है। विश्वविद्यालय प्रशासन की ओर से इस संबंध में समर्थ पोर्टल के अधिकारियों से संपर्क किया जा रहा है। अब सोमवार के बाद समाधान की बात चल रही है। स्नातक और परास्नातक में 80 हजार से अधिक पंजीकरण हुए हैं लेकिन प्रवेश कितने हुए इसका पता नहीं चल पा रहा है।

समर्थ पोर्टल पर विद्यार्थियों के पंजीकरण लॉगिन आईडी से हुए हैं। अब सीट लॉक के लिए विद्यार्थियों की ईमेल आईडी पर ही ओटीपी जाएगी। महाविद्यालय को सीट लॉक करने के लिए विद्यार्थी से ओटीपी पूछनी होगी ताकि गलत प्रवेश न हो। छोटे कॉलेजों में तो कम छात्र संख्या होने पर विद्यार्थियों से संपर्क कर

सीट लॉक कर दी जा रही है लेकिन बरेली कॉलेज जैसे बड़े कॉलेज में एक-एक छात्र से संपर्क करना बड़ी चुनौती है।

बरेली कॉलेज में स्नातक के ही पांच हजार से अधिक प्रवेश हुए हैं। यहां पहले चरण में ही लगभग सभी सीटें फुल हो गई हैं। दूसरे चरण में रिक्त सीटों पर प्रवेश के लिए पंजीकरण खुल गए हैं। परास्नातक में भी प्रवेश चल रहे हैं। इस तरह से अन्य बड़े कॉलेजों में भी दिक्कत आ रही है। बरेली कॉलेज के प्राचार्य प्रो. ओपी राय ने भी मुख्य प्रवेश नियंत्रक को पत्र लिखकर बल्क में सीट लॉक करने की सुविधा उपलब्ध कराने की मांग की है।

मुख्य प्रवेश नियंत्रक प्रो. एसके पांडेय ने बताया कि कॉलेजों की ओर से सीट लॉक करने की समस्या बताई गई है। प्रवेश में फर्जीवाड़ा न हो, इसके लिए विद्यार्थी की मेल आईडी पर ओटीपी जाएगा और कॉलेज को विद्यार्थी से ओटीपी पूछकर ही सीट लॉक करनी होगी। इस संबंध में समर्थ पोर्टल के अधिकारियों से संपर्क किया जा रहा है। सोमवार को समस्या का समाधान होने की उम्मीद है।

एमटेक पाठ्यक्रमों में प्रवेश के लिए काउंसिलिंग कल

बरेली, अमृत विचार : रुहेलखंड विश्वविद्यालय के इलेक्ट्रिकल इंजीनियरिंग और कंप्यूटर विज्ञान एवं सूचना प्रौद्योगिकी विभाग में एमटेक पाठ्यक्रमों में प्रवेश के लिए काउंसिलिंग 21 जुलाई को होगी। विद्यार्थियों को विश्वविद्यालय परिसर स्थित प्रशिक्षण एवं प्लेसमेंट भवन में सुबह 9 बजे उपस्थित होना होगा। विद्यार्थियों को गेट स्कोर, बीटेक अंतिम वर्ष की मार्कशीट, जाति प्रमाण पत्र, आर्थिक रूप से कमजोर वर्ग (ईडब्ल्यूएस) प्रमाण पत्र, आय प्रमाण पत्र, सभी फॉर्म की मूल प्रति और उनकी दो सेट फोटोकॉपी अपने साथ लाएं। गेट स्कोर वाले छात्रों को प्राथमिकता दी जाएगी। एमटेक की प्रत्येक शाखा में 30 सीटें आरक्षित हैं। पाठ्यक्रम एआईसीटीई अनुमोदित है और स्मार्ट कक्षाएं और आधुनिक प्रयोगशालाएं हैं। इसके अलावा इंटर्नशिप और प्लेसमेंट सहायता और शोध के अवसर हैं।

लड़की से गलत हरकत के मामले में कर्मचारी के लिए बयान

बरेली, अमृत विचार: बरेली कॉलेज में प्रवेश लेने आई छात्रा से गलत हरकत करने के मामले में जांच समिति ने शनिवार को कर्मचारी के बयान लिए। कर्मचारी ने एक बार फिर गलत हरकत करने से इन्कार किया है। उसने एलएलबी विभाग के कुछ कर्मचारियों को भी गवाह के तौर पर पेश किया है।

बता दें कि छात्रा ने आरोप लगाया कि वह पिछले शनिवार को बीएससी जीव विज्ञान में प्रवेश लेने आई थी तो एलएलबी विभाग के एक कर्मचारी ने मदद के बहाने उससे गलत हरकत की थी। सोमवार को उसने बहनोई के साथ कॉलेज में पहुंचकर शिकायत की थी। प्राचार्य ने कर्मचारी को तुरंत काम से हटाकर जांच बैठा दी थी। जांच समिति ने शुक्रवार को छात्रा के बयान लिए थे। चीफ प्रॉक्टर प्रो. आलोक खरे ने बताया कि कर्मचारी ने गलत हरकत से इन्कार किया है।

बरेली जंक्शन के यार्ड में अवैध आवाजाही रोकने को लगेगी फेंसिंग

कार्यालय संवाददाता, बरेली

अमृत विचार: उत्तर मंडल के बरेली जंक्शन के यार्ड क्षेत्र में अवैध आवाजाही पर रोक लगाने के लिए मंडल रेल प्रबंधक (डीआरएम) आरके सिंह ने इंजीनियरिंग विभाग को फेंसिंग कराने के निर्देश दिए हैं। यह निर्णय हाल में यार्ड क्षेत्र में इंजन के डिरेल होने की घटना के बाद लिया गया है।

रेल सूत्रों के अनुसार यार्ड में पीछे की ओर दीवार कई स्थानों पर टूटी हुई है, जिसका लाभ उठाकर बाहरी व्यक्ति, पशु अंदर प्रवेश कर जाते हैं। इससे न केवल रेल संचालन में बाधा आती है, बल्कि सुरक्षा जोखिम भी बढ़ जाता है। बीते दिनों एक इंजन यार्ड में खड़ी पटरियों से नीचे उतर गया था। प्रारंभिक जांच में सामने आया कि यार्ड में अवैध प्रवेश और सुरक्षा में चूक इसकी एक प्रमुख वजह रही।

डीआरएम ने संबंधित इंजीनियरिंग विभाग को निर्देशित किया है कि यथाशीघ्र टूटे हुए हिस्सों को कवर किया जाए और वहां मजबूत फेंसिंग लगाई जाए। यार्ड क्षेत्र की नियमित निगरानी के लिए आरपीएफ को भी सतर्क किया गया है। रेल प्रशासन की योजना है कि यार्ड के चारों ओर न सिर्फ फेंसिंग की जाए, बल्कि महत्वपूर्ण प्रवेश बिंदुओं पर सीसीटीवी कैमरे भी लगाए जाएं, ताकि अवांछनीय गतिविधियों पर नजर रखी जा सके।

जनसूचना न देने पर प्रबंध समिति को लिखा पत्र

बरेली, अमृत विचार: बरेली कॉलेज के अस्थाई कर्मचारी जितेंद्र मिश्रा ने जनसूचना न मिलने पर प्रबंध समिति के सचिव को पत्र लिखा है।

जितेंद्र मिश्रा के मुताबिक उन्होंने 3 मार्च को कुछ बिंदुओं पर जनसूचना मांगी, तब से लेकर अब तक कोई भी सूचना कालेज की ओर से नहीं दी गई। उन्होंने कहा कि निर्धारित 30 दिनों के बाद जनसूचना न देना कानून का उल्लंघन है। उन्होंने प्रशासन के अधिकारियों को पत्र लिखा और प्राचार्य से भी संपर्क किया लेकिन सूचना नहीं मिली। अब प्रथम अपीलीय अधिकारी सचिव प्रबंध समिति को स्पीड पोस्ट से पत्र भेजा है। यदि अब भी सूचना नहीं मिलती है तो राज्य सूचना आयोग लखनऊ को पत्र लिखकर शिकायत करेंगे।

नेतृत्व केवल एक पद नहीं, बल्कि एक बड़ी जिम्मेदारी : डॉ. लता

केशलता इंटर नेशनल स्कूल में पदस्थापन कार्यक्रम में मौजूद छात्र-छात्राएं और शिक्षक। ● अमृत विचार

कार्यालय संवाददाता, बरेली

- **केशलता इंटरनेशनल स्कूल में पदस्थापन कार्यक्रम में विद्यार्थियों को दिलाई गई शपथ**

अमृत विचार : बीसलपुर रोड स्थित केशलता इंटरनेशनल स्कूल में शनिवार को पदस्थापन समारोह का आयोजन हुआ। विद्यालय की नव निर्वाचित छात्र परिषद को उनके पद और जिम्मेदारियों की शपथ दिलाई गई।

कार्यक्रम का शुभारंभ करते हुए विद्यालय की निदेशिका एवं मुख्य अतिथि डॉ. लता अग्रवाल ने छात्रों से कहा कि नेतृत्व केवल एक पद नहीं, बल्कि एक बड़ी जिम्मेदारी है। यह अवसर है अपनी क्षमताओं को निखारने और दूसरों के लिए एक आदर्श प्रस्तुत करने का।

प्रधानाचार्य ममतेश माहेश्वरी ने कहा कि सभी छात्र विद्यालय के मूल्यों और अनुशासन के ध्वजवाहक हैं। विद्यालय के हेड बॉय, हेड गर्ल, कैप्टन्स, और अन्य पदाधिकारियों को उप-प्रधानाचार्या डॉ. निशा शर्मा और प्रशासनिक अधिकारी सुधांशु शर्मा ने बैज प्रदान किए। उप-प्रधानाचार्या ने छात्रों को टीम वर्क और अनुशासन के महत्व पर जोर दिया और सभी पदाधिकारियों को शपथ ग्रहण कराते हुए अपनी कर्तव्यनिष्ठा के लिए प्रेरित किया। प्रशासनिक अधिकारी ने कहा इस तरह के आयोजन छात्रों में नेतृत्व क्षमता और आत्मविश्वास का विकास करते हैं, जो उनके भविष्य के लिए अत्यंत महत्वपूर्ण है। समापन राष्ट्रगान के साथ हुआ। संचालन कक्षा 7 के छात्र आयुष शर्मा और कक्षा 9 की छात्रा रनिका शर्मा ने किया। स्कूल की हेड गर्ल प्रशंसा गंगवार और हेड ब्वॉय ऋषभ शर्मा को चुना गया। शिवानी सिंह, कृष्ण मुरारी, आकाश पटेल, सुमित शर्मा, नगमा, भावना तिरखा, शबीना, रूचि शर्मा, वर्षा, रूबी पाठक, शिवानी पचौरी, शिवानी शर्मा, दिव्यांशी भारद्वज, आशा, अक्षय, क्रांति पटेल, उमेश पटेल आदि उपस्थित रहे।

शाहजहांपुर व बदायूं से नहीं पहुंचा कोई तैराक

बरेली, अमृत विचार : राज्य स्तरीय समन्वय प्रतियोगिता के लिए जूनियर बालक-बालिका के मंडलीय ट्रायल स्पोर्ट्स स्टेडियम में शनिवार को हुए। ट्रायल में बरेली से 12 और पीलीभीत से दो खिलाड़ी पहुंचे, जबकि शाहजहांपुर और बदायूं से एक भी खिलाड़ी नहीं पहुंचा।

ट्रायल में बालक वर्ग के ग्रुप-1 (15-17 वर्ष) में मनित मित्तल, कार्तिकेय मिश्रा, हर्षित जोशी, अभिजीत गंगवार, अमन कुमार, गुरुचरण चयनित हुए। ग्रुप 2 (13-14 वर्ष) में शौर्य वत्स, अरिजीत शाह, सारांश चयनित हुए। ग्रुप 3 (11-12 वर्ष) में मधुर शंखधर, शिवम चौरसिया, आदित्य मौर्या, अरुण रघुवंशी चयनित हुए। वहीं बालिका वर्ग में सिर्फ ग्रुप 1 (15-17 वर्ष) में रोजल खान का चयन हुआ। जिला तैराकी संघ के सचिव सुनील कुमार मित्तल ने बताया चयनित खिलाड़ी 24 से 27 जुलाई को वाराणसी में होने वाली राज्य स्तरीय प्रतियोगिता में भाग लेंगे। इस दौरान वरुण शुक्ला आदि उपस्थित रहे।

स्पोर्ट्स स्टेडियम में मंडलीय ट्रायल में भाग लेते खिलाड़ी।

शतरंज : शहर के खिलाड़ियों ने अंतर्राष्ट्रीय रैंकिंग में बनाई जगह

अंतर्राष्ट्रीय शतरंज दिवस

कार्यालय संवाददाता, बरेली

अमृत विचार : शतरंज से युवा जड़ रहे हैं। निजी स्कूलों में बड़े टूर्नामेंट हो रहे हैं। इससे खिलाड़ियों को आगे बढ़ने का मौका मिल रहा है। इस दिशा में शतरंज एसोसिएशन भी प्रयास कर रही है। शहर में शतरंज के 21 खिलाड़ी अंतर्राष्ट्रीय शतरंज महासंघ (फीडे) में रैंकिंग पा चुके हैं।

कोच नीरज रावत के अनुसार शतरंज एक ऐसा खेल है, जिसमें केवल लगन की आवश्यकता होती है। यदि बच्चे में लगन है तो वह स्वयं ही सीख-सीख कर आगे बढ़ता चला जाता है।

कई खिलाड़ी राष्ट्रीय स्तर तक शतरंज प्रतियोगिता में पहुंचे हैं। जिला शतरंज संघ के सचिव रामकिशोर ने बताया कि संघ खेल को लेकर सक्रिय रहता है। इसमें स्टेडियम या किसी सरकारी संस्थान की सहायता नहीं मिलती। हालांकि, निजी स्कूलों का काफी सपोर्ट रहता है। कई प्रतियोगिताएं भी संघ अपने स्तर से समय समय पर कराता रहा है। इसी का नतीजा है कि बच्चे शतरंज में रुचि ले रहे हैं। इस समय शहर में लगभग 7-8 चेस अकादमी संचालित हैं।

- **स्कूलों में लगातार हो रहे टूर्नामेंट बच्चों में चेस के प्रति बढ़ रही रुचि**

शतरंज क्लास में बच्चों को खेल की बारीकियां बताते कोच। ● अमृत विचार

चेस खेलने से बढ़ती है एकाग्रता

मैंने 8 साल की उम्र में खेलना शुरू किया था। 2021 में ही फिडे की 1800 प्लस रैंकिंग हासिल की। चेस खेलने से एकाग्रता बढ़ती है। अब मुंबई के कोच से ऑनलाइन चेस क्लास ले रहा हूं। **-ओजस**, खिलाड़ी

मैं पांचवीं कक्षा का छात्र हूं। मैंने पिता से शतरंज सीखा। रुचि बढ़ने पर क्लास लेनी शुरू कर दी। फिडे में 1400 प्लस रैंकिंग प्राप्त की है। लगातार मेहनत कर रहा हूं। **-मृत्युंजय**, खिलाड़ी

पहले फोन पर शतरंज खेलता था। धीरे-धीरे रुचि बढ़ी, स्कूल टूर्नामेंट में भी कई प्रतियोगिताओं में भाग लिया। पिता भी चेस के शौकीन हैं, बिना कोचिंग के उन्हीं के साथ अभ्यास करता हूं। **-श्रेयांश**, खिलाड़ी

सार-संक्षेप

कायस्थ महासभा ने किया पौधरोपण

बरेली, अमृत विचार : अखिल भारतीय कायस्थ महासभा के प्रदेश युवा अध्यक्ष एवं सपा पार्षद दल के नेता गौरव सक्सेना के नेतृत्व में पदाधिकारियों ने शनिवार को क्षेत्रीय सेवायोजन कार्यालय परिसर में ' 'एक पेड़ मां के नाम' के साथ 'एक पेड़ बेटा बेटी के रोजगार के नाम 'पर पौधरोपण किया। इसके बाद मुख्यमंत्री को संबोधित ज्ञापन सहायक निदेशक, सेवायोजन त्रिभुवन सिंह को सौंपा। जिसमें स्थानीय युवाओं को बरेली में ही बड़े उद्योग और फैक्ट्रियां लगवाकर रोजगार के संसाधन उपलब्ध कराने की मांग की। गौरव सक्सेना ने कहा कि बेरोजगारी की बढ़ती समस्या पर जिम्मेदारों का ध्यान केंद्रित कराने के लिए यह कदम उठाया गया है। बरेली में रबड़ फैक्ट्री, विमको फैक्ट्री, टरपेंटाईन फैक्ट्री समेत कई प्रमुख फैक्ट्रियां बंद होने से हजारों लोग बेरोजगार हो गए, लेकिन, इनकी जगह यहां कोई नया उद्योग या फैक्ट्री आज तक नहीं लगी। जिस कारण बरेली के युवाओं को रोजगार के लिए नोएडा, दिल्ली जैसे बड़े शहरों की तरफ जाना पड़ रहा है। जिले में भाजपा के जनप्रतिनिधियों की संख्या अधिक है। यहां प्रदेश सरकार के दो-दो मंत्री भी हैं। इस समस्या के समाधान को कोई प्रभावी कदम नहीं उठाए जाने पर मुख्यमंत्री से रोजगार का सृजन कराने की मांग की है। अगर इस ओर ध्यान नहीं दिया गया तो आंदोलन को बाध्य होना पड़ेगा। युवा इकाई के जिलाध्यक्ष शक्ति कुमार, महामंत्री विभाकर सक्सेना, उपाध्यक्ष अंबुज सक्सेना, सचिव चिरंजीव, अमित सक्सेना एडवोकेट . अभिषेक सक्सेना, आशीष सक्सेना, विकास सक्सेना, नितिन सक्सेना, हनी सक्सेना, आकाश सक्सेना आशु, ऋषभ सक्सेना एडवोकेट, रोहित सक्सेना, शशांक सक्सेना, विपिन सक्सेना, अनिल कंचन, तरुण सक्सेना, अभिनव शील एडवोकेट, सुभाष चंद्र सक्सेना, अनिल, शुभम, राजेश आदि मौजूद रहे।

कैंट विधायक ने कांवड़ियों के जत्थे को हरिद्वार रवाना किया

बरेली, अमृत विचार : सिकलापुर स्थित श्री जगन्नाथ मंदिर से शनिवार को कांवड़ियों का जत्था हरिद्वार रवाना हुआ। कांवड़िये हरिद्वार से गंगाजल लाकर गोला गोकर्णनाथ मंदिर में जलाभिषेक करेंगे। कैंट विधायक संजीव अग्रवाल ने कांवड़ियों को तिलक लगाकर गमछा, टी-शर्ट भेंटकर और मिष्ठान खिलाकर रवाना किया। जत्थे में लगभग 35 कांवड़िये शामिल हैं। अरुण कश्यप, अमरीश कठेरिया, रिशुल अग्रवाल आदि मौजूद रहे।

कांवड़ियों का आज वनखंडीनाथ मंदिर पर स्वागत

बरेली, अमृत विचार : गुरुवार को जोगी नवादा से छह सौ कावड़ियों का जत्था कछला से जल लेने गया था। वनखंडीनाथ मंदिर में रविवार शाम श्री रामलीला समिति की ओर से इस जत्थे का भव्य स्वागत किया जाएगा। समिति के अध्यक्ष संजीव शर्मा ने बताया कि सभी भोले के भक्त रविवार रात्रि मंदिर में विश्राम करेंगे। सोमवार को जलाभिषेक करेंगे। इससे पहले मेला संयोजक गिरधारी लाल साहू, समिति के संरक्षक धर्मेंद्र राठौर रिंकू, सुनील दत्त शर्मा, संजू राठौर, शोभाराम, अमर सिंह राठौर, प्रमोद राठौड़, वैभव भारद्वाज आदि कांवड़ियों का स्वागत करेंगे। शिव भक्तों के लिए भोजन की व्यवस्था समिति करा रही है।

झूलेलाल मंदिर में सिन्धी भजन डांडिया करतीं महिला श्रद्धालु। ● अमृत विचार

नई पुलिया बनाकर पुरानी का मलबा नाले में फेंका, पानी का बहाव रुका

तहसील सदर के संपूर्ण समाधान दिवस में पहुंचीं 28 शिकायतें

कार्यालय संवाददाता, बरेली

अमृत विचार : तहसील सदर में शनिवार का आयोजित संपूर्ण समाधान दिवस में 28 शिकायतें लेकर फरियादी पहुंचे। इसमें सुभाषनगर नाले पर नई पुलिया बनाने और पुरानी पुलिया तोड़ने के बाद उसका मलबा नाले में ही गिराने से पानी का बहाव कम होने, पीलीभीत बाईपास रोड पर शराब की दुकान हटवाने से लेकर दो मंदिरों पर कब्जे की कोशिश आदि मामले पहुंचे। सभी मामलों में संबंधित विभागों के अधिकारियों को जांच सौंपी गई है। वरिष्ठ अधिकारियों के वीवीआईपी कार्यक्रम में व्यस्त होने की वजह से एसडीएम न्यायिक गुलाबचंद्र ने शिकायतें सुनीं। सर्वाधिक शिकायतें राजस्व की थीं।

तिलक कॉलोनी सुभाषनगर स्थित संतोषी माता मंदिर के पुजारी सुरेश चंद्र गोस्वामी ने सुभाषनगर नाले के संबंध में शिकायत की है। कहा, नाले की पुरानी पुलिया तोड़ी और उसका मलबा नाले में गिरा दिया, बाहर नहीं निकाला गया। नई पुलिया के लिंडर के नीचे की मिट्टी व मलबा नाले में ही गिरा दिया। इससे पानी का बहाव

तहसील सदर के सभागार में शिकायतें सुनते अधिकारी।

● एसडीएम न्यायिक ने जांच कर शिकायतों के निस्तारण के दिए निर्देश

कम हो गया है। आंशिक रूप से पानी निकल रहा है। शिकायत में कहा है कि नगर निगम की मशीन जाती है लेकिन वह पुलिया के नीचे का मलबा नहीं निकाल पाती है। नाले पर एक ट्रांसफार्मर भी रखा है। नाले की सफाई कराने की मांग उठाई है। मामले की जांच अपर नगर आयुक्त को सौंपी गई है।

पीलीभीत बाईपास रोड इंद्राजी धर्मकांटा निवासी मो. शफी ने शिकायत करते हुए कहा कि उसके पड़ोस में एक नई शराब की दुकान खुली है। जहां लोग शराब पीकर गालीगलौज करते हैं। वहां से निकलने वाली महिलाओं को भी परेशान करते हैं। वहां पर उनका अकेला मकान है, वह और उसके परिवार के लोग डरे रहते हैं। भोजीपुरा के ग्राम प्रहलादपुर निवासी हुलासीराम ने क्षेत्रीय लेखपाल पर गन्ने की फसल जोतवाने का आरोप लगाते हुए शिकायत की है। मामले की जांच तहसीलदार को दी गई है।

मनरेगा में फर्जीवाड़े का आरोप, शिकायत : म्यूड़ी रानी मेवा कुंवर निवासी गंगा सिंह ने शिकायत करते हुए कहा है कि ग्राम पंचायत डंडिया में मनरेगा के कार्यों में धांधली हो रही है। कच्चा नाला खुदवाने को लेकर कहा कि नाला नहीं है। केवल शारदा नहर है, जो भूलेख नक्शा में गाटा संख्या 120 पर अंकित है, कार्य का नाम बदलकर गलत तरीके से मनरेगा में फर्जीवाड़े का आरोप लगाया। एक रसोइया की भी मनरेगा में लगातार हाजिरी लगाए जाने की बात कही। ग्राम पंचायत में अन्य अनियमितताएं होने की बात कहते हुए कहा, चकमार्ग, सीसी कार्य, सीमेंट रोड आदि में गड़बड़ियां की गई हैं। शिकायत में उसने सभी कार्यों का जिक्र किया है।

करगैना में मंदिर पर कब्जे की कोशिश का आरोप लगाया

ग्राम करगैना निवासी विजय कुमार अग्रवाल ने शिकायती पत्र देकर कहा कि करगैना में गाटा संख्या 304 पर उसका स्वामित्व है और उसने उस भूमि पर अपने निजी खर्चे से मंदिर का निर्माण कई साल पहले कराया था। एक व्यक्ति मंदिर में आकर साफ-सफाई करने लगा। पूछने पर उसने एक जनप्रतिनिधि के कहने पर यहां काम करने की बात कही। मंदिर पर कब्जे का प्रयास का आरोप लगाते हुए कार्रवाई की मांग की गई है।

रास्ते में खड़ी बाइक को हटाने को लेकर खूनी संघर्ष

मारपीट में घायलों का जिला अस्पताल में चल रहा इलाज। ● अमृत विचार

संवाददाता, बरेली/सीबीगंज

● दबंगों ने घर में घुस कर धारदार हथियारों से किया हमला

अमृत विचार: सीबीगंज थाना क्षेत्र के गांव कासमपुर में रास्ते में खड़ी बाइक हटाने को लेकर विवाद हो गया। गांव के ही कुछ दबंगों ने घर में घुस कर धारदार हथियारों से हमला कर एक महिलाओं समेत छह लोगों को घायल कर दिया। पीड़ित ने मामले की तहरीर पुलिस को दी है।

गांव कासमपुर निवासी अनम ने बताया कि उसका भाई सुहेब शुक्रवार सुबह स्कूटी लेकर बाहर जा रहा था। रास्ते में तौफीक की बाइक खड़ी थी। जिससे रास्ता बंद हो गया था। सुहेब ने बाइक हटाने को कहा तो तौफीक ने उसे गालियां देना शुरू कर दिया। उसने कहा कि तेरे दादा की सड़क है जो इधर से निकलेगा। इसके बाद तौफीक और उसके साथियों फईम उर्फ पप्पू और युनुस ने मिलकर उसकी पिटाई कर दी। मामला थाने तक पहुंचा और पुलिस के कहने पर आरोपी तौफीक ने सुहेब का इलाज कराया। इसी रंजिश में शनिवार सुबह तौफीक, गुड्डू, शब्बीर, फईम उर्फ पप्पू और भूरा खां ने परवेज के घर में घुस कर दोबारा हमला कर दिया। दबंगों ने परवेज, उसकी पत्नी शमीम बानो, बेटियों इरम और अनम और बेटे सुहेब पर हमला किया। गांव के लोगों ने किसी तरह से बीच-बचाव किया। सभी घायलों को उपचार के लिए जिला अस्पताल में भर्ती कराया जहां परवेज की हालत गंभीर बताई जा रही है। उधर तौफीक ने आरोप लगाया है कि शुक्रवार शाम को सुहेब ने उसके साथ मारपीट की थी और शनिवार सुबह उसके भाई फईम उर्फ पप्पू को भी पीटा था। इसी कारण उसने मारपीट की।

छांगुर का इल्म और शरीयत से कोई ताल्लुक नहीं, वह ढोंगी बाबा

कार्यालय संवाददाता, बरेली

● आला हजरत खानदान के तौसीफ रजा बोले, ऐसे लोग मजहब की आड़ लेकर अपनी रोटियों सेंक रहे

● इस्लाम ऐसे लोगों का सामाजिक बहिष्कार करता है, कहा- जबरन या धोखा देकर इस्लाम धर्म में दाखिल कराना नाजायज

अमृत विचार: आला हजरत परिवार के तौसीफ रजा खां ने शनिवार को बयान जारी करते हुए कहा कि मीडिया के जरिए खबरें मिली हैं कि बलरामपुर के जमालुद्दीन उर्फ छांगुर बाबा ने गैर शरई तौर पर लोगों का धर्मांतरण कराया है, जोकि इस्लाम के खिलाफ है। उन्होंने कहा कि किसी भी तरह की धोखाधड़ी से इस्लाम में किसी व्यक्ति को दाखिल कराना नाजायज और हराम है। इस्लाम की पहचान अखलाक से है, इस्लाम हक की सीख देता है और नाहक के खिलाफ है।

उन्होंने कहा कि छांगुर बाबा का इल्म और शरीयत से कोई ताल्लुक नहीं है। वह ढोंगी बाबा है , जो मजहब की आड़ लेकर अपनी रोटियों सेंक रहा है। इस्लाम ऐसे लोगों का सामाजिक बहिष्कार करता है। उन्होंने कहा कि शरीयत भी जबरन धर्म परिवर्तन की इजाजत नहीं देती है। छांगुर जैसे ढोंगी बाबा का दरगाह आला हजरत से सामाजिक बहिष्कार किया जाता है। कहा कि अशिक्षित होने के चलते लोग ढोंगी बाबा के बहकावे में आ जाते हैं और उनकी ओछी मानसिकता का शिकार बन जाते हैं।

काउंसलिंग के दौरान पति-पत्नी में हुई तकरार

बरेली, अमृत विचार : पुलिस लाइंस स्थित परिवार परामर्श केंद्र में शनिवार को काउंसलिंग में पहुंचे दो पक्षों के बीच जमकर तकरार हुई। महिला ने पति के साथ रहने से इन्कार कर दिया। वहीं, पति ने फंसाने का झूठा आरोप लगाने की बात कही।

बदायूं रोड स्थित एक कॉलोनी की रहने वाली 27 वर्षीय महिला ने बताया कि उसकी शादी एक पंजाबी परिवार में हुई थी। जून में शादी के दूसरे दिन ही पति ने मारपीट की। 15 दिनों बाद मजबूरन घर छोड़ना पड़ा। वहीं, महिला के पति ने बताया कि शादी के समय पर कई तथ्य छिपाए गए थे। अब दहेज का आरोप लगाकर पत्नी उसे फंसाना चाह रही है। वहीं, महिला की बहन ने बताया कि शादी के बाद वर्जिनिटी टेस्ट के मुद्दे पर दोनों के बीच विवाद हुआ था। मामले को सुलझाने की बहुत कोशिश की गई।

रेलवे कॉलोनी में स्थापित किया ऑक्सी वन

कार्यालय संवाददाता, बरेली

● रेलवे कॉलोनी रोड नंबर आठ पर वनमंत्री ने पीपल का पौधा रोपा

● 15 अगस्त तक अलग-अलग वनों की स्थापना की जाएगी

अमृत विचार: वन विभाग ने पौधरोपण महा अभियान के तहत शनिवार को विशिष्ट वनों की स्थापना की शुरुआत की। इज्जतनगर रेलवे कॉलोनी में रोड नंबर 8 पर वनमंत्री डॉ. अरुण कुमार ने ऑक्सी वन की स्थापना कर पीपल का पौधा रोपा। 15 अगस्त तक वन विभाग की तरफ से अलग अलग वनों की स्थापना की जाएगी।

डीएफओ दीक्षा भंडारी ने बताया कि ऑक्सी वन की स्थापना का मुख्य उद्देश्य नगरीय क्षेत्रों में वायु प्रदूषण नियंत्रण, पर्यावरण संतुलन, शहरी जैवविविधता संरक्षण के तहत ग्रीन लंग्स के रूप में ऑक्सी वन की स्थापना की जानी है। ऑक्सी वन सभी नगर पालिकाओं, नगर पंचायतों और नगर निगम क्षेत्र में स्थापित किए जाएंगे। इस वन में मुख्य रूप से पाकड़, पीपल, बरगद, नीम और

रेलवे कॉलोनी में वन विभाग के अधिकारियों के साथ पौधरोपण करते वनमंत्री।

अन्य स्थानीय प्रजातियों के पौधे लगाए जाने हैं। 19 जुलाई से 15 अगस्त तक विभिन्न प्रकार के वनों की स्थापना वन विभाग की ओर से की जाएगी, जिसमें मुख्य रूप से अटल वन, शौर्य वन, शक्ति वन, त्रिवेणी वन, एकता वन आदि हैं। इस प्रकार के वनों की स्थापना का मुख्य उद्देश्य आम जनमानस को पौधरोपण कार्यक्रम से भावनात्मक रूप से जोड़ना है। इस मौके पर एमएलसी कुंवर महाराज सिंह, बहोरन लाल मौर्य, पार्षद सुधा सक्सेना, क्षेत्रीय वनाधिकारी वैभव चौधरी, केन्द्रीय विद्यालय के बच्चे और शिक्षक, गंगा समग्र संस्था के अखिलेश सिंह, अन्य संस्थाओं और संगठन के पदाधिकारी मौजूद रहे।

सोमनाथ मंदिर में होते हैं सूर्य देव और पंचमुखी हनुमान के दर्शन

कार्यालय संवाददाता, बरेली

● 40 वर्ष पुराना मंदिर श्रद्धालुओं के बीच आस्था का केंद्र

● सावन महीने में बड़ी संख्या में मंदिर आते हैं भक्तजन

अमृत विचार : प्रभात नगर में चालीस वर्ष पुराना सोमनाथ मंदिर श्रद्धालुओं के बीच आस्था का केंद्र है। यहां शिवलिंग के अलावा शिव परिवार, राम दरबार, विष्णु-लक्ष्मी के साथ पंचमुखी हनुमान व सूर्यदेव की मूर्तियां स्थापित हैं। मंदिर प्रांगण 1500 गज में फैला है। मंदिर के बाहर एक सुंदर वाटिका है।

मंदिर में शिवरात्रि, सावन माह, नवरात्रि, होली, दीपावली, अन्नकूट, जन्माष्टमी पर बड़ी संख्या में श्रद्धालु पहुंचते हैं। सेवादारों में शामिल महेश अग्रवाल ने बताया कि मंदिर में शाम के समय रोजाना विशेष आरती होती है। स्थानीय नागरिकों के अनुसार तीस वर्ष पहले मंदिर की स्थापना हुई। हालांकि, इससे पहले केवल मंदिर ढांचा ही बना था। यहां के रहने वालों ने चंदा एकत्र कर भव्य मंदिर का निर्माण कराया। कीर्तिनगर, जनकपुरी व अन्य कालोनियों से भी लोग यहां दर्शन को आते हैं।

प्रभात नगर में सोमनाथ मंदिर में पहुंचे भक्त। ● अमृत विचार

बीडीए का फर्जी नक्शा दिखाकर चार करोड़ ठगने वाला गिरफ्तार

कार्यालय संवाददाता, बरेली

● 15 साल से फरार चल रहा कृष्णा आवासीय समिति का संचालक दिलीप

अमृत विचार : बीडीए का फर्जी नक्शा दिखाकर लोगों को बीडीए के भूखंड दिलाने का झांसा देकर चार करोड़ रुपये से अधिक की ठगी करने वाले को आर्थिक अपराध अनुसंधान संगठन लखनऊ ने बरेली से गिरफ्तार कर लिया। टीम उसे लखनऊ लेकर गई।

खुर्रम गौटिया निवासी दिलीप कुमार कृष्णा आवासीय समिति का संचालक था। दिलीप ने बीडीए का फर्जी नक्शा दिखाकर लोगों को भूखंड देने के नाम पर चार करोड़ से अधिक की ठगी की। इसके बाद फरार हो गया था।

इस मामले में प्रेमनगर थाने में आधा दर्जन से अधिक मुकदमे दर्ज हुए थे। सन 2010 में शासन के आदेश पर इन मुकदमों की विवेचना आर्थिक अपराध अनुसंधान संगठन को ट्रांसफर कर दी गई। न्यायालय ने दिलीप का गिरफ्तारी वारंट जारी किया गया था।

अनुसंधान संगठन लगातार उसकी गिरफ्तारी के प्रयास में थी। संगठन को दिलीप के बरेली में होने की सूचना मिली। दिलीप को गिरफ्तार कर लखनऊ ले जाया गया है, वहां पर उससे पूछताछ की जाएगी।

पाकिस्तानी खिलाड़ी भारत आए तो सड़क पर उतरकर करेंगे विरोध

बरेली, अमृत विचार: बिहार में अगस्त और सितंबर में होने वाले एशिया हॉकी कप में पाकिस्तान टीम के खिलाड़ियों को बुलाने को लेकर विरोध शुरू हो गया है। ऑल इंडिया मुस्लिम जमात के राष्ट्रीय अध्यक्ष मौलाना शहाबुद्दीन रजवी ने कहा है कि खेल मंत्रालय ने पाकिस्तान के खिलाड़ियों को बुलाने का जो फैसला किया है , उस फैसले पर उनको पुनर्विचार करना चाहिए। ये खिलाड़ी दुश्मन देश से आ रहे हैं, जिस देश ने पहलगाम में बड़ी आतंकी वारदात को अंजाम दिया था। मौलाना ने कहा कि ये वही लोग हैं, जो आपरेशन सिंदूर के दौरान भारत के खिलाफ जहर उगला रहे थे, अगर ये खिलाड़ी भारत आए तो हम रोड पर उतर कर इनका विरोध करेंगे।

ज्ञान और भक्ति से जीवन में आती है सरलता : प्रभाकर त्रिपाठी

बरेली, अमृत विचार : बाबा त्रिवटी नाथ मंदिर में चल रही रामचरितमानस कथा के पांचवें दिन शनिवार को कथा व्यास पं. प्रभाकर त्रिपाठी ने कहा कि प्रभु राम ज्ञान स्वरूप हैं और मां सीता भक्ति स्वरूप हैं। जब ज्ञान और भक्ति मिलते हैं, तब मानव जीवन में सरलता और विनम्रता आती है।

ज्ञान के साथ यदि भक्ति न हो, तब वह अभिमान का द्योतक होता है और इसी प्रकार भक्ति हो परंतु ज्ञान न हो, तब वह आडंबर और ढोंग बन कर मनुष्य को गलत मार्ग पर चलने के लिए विवश कर देता है। उन्होंने बताया कि राम और सीता का विवाह चार प्रकार से हुआ। प्रथम विवाह में जब सीता का प्रभु श्रीराम से फुलवारी में मिलन होता है, वह है मन का समर्पण। दूसरा समर्पण रूपी विवाह है बुद्धि का समर्पण, जब राजा जनक ने सीता विवाह की प्रतिज्ञा पूरी की और सीता का

कथा सुनाते पं. प्रभाकर त्रिपाठी।

विवाह राम से संभव हुआ। कथा व्यास कहते हैं कि तीसरा है चित्त का समर्पण जिसमें माता सीता प्रभु राम के गले में वरमाला डालती हैं और चौथा विवाह अहंकार का समर्पण। जब राम धनुष भंग करके सीता का वरण करते हैं। राजा जनक द्वारा सीता को प्रभु राम को सौंपना, अहंकार का समर्पण कहलाता है।

आरती के बाद प्रसाद का वितरण किया गया। मंदिर कमेटी के प्रताप चंद्र सेठ, मीडिया प्रभारी संजीव औतार अग्रवाल, सुभाष मेहरा आदि उपस्थित रहे।

नशा तस्करों पर चला पुलिस का डंडा, एक साल में 366 गिरफ्तार

दिग्विजय मिश्रा, बरेली

● एक साल में 200 मुकदमे हुए दर्ज, तस्करों ने अब महिलाओं का सहारा लेना किया कम

● एक साल में सिर्फ 10 महिला तस्कर गिरफ्तार

अमृत विचार : जनपद में नशे का कारोबार लगातार बढ़ता जा रहा है। जिले के अलावा स्मैक व अन्य मादक पदार्थों की दिल्ली, उत्तराखंड, हरियाणा होते हुए पंजाब तक सप्लाई हो रही है। पुलिस लगातार तस्करों को गिरफ्तार कर सलाखों के पीछे भेज रही है। एक साल में मादक पदार्थों की तस्करी के 200 मुकदमे दर्ज कर पुलिस ने 366 आरोपियों को गिरफ्तार किया। स्मैक तस्कर भी पुलिस की चाल को जान गए और महिला तस्करों का सहारा लेना कम कर दिए। यही वजह है कि एक साल में सिर्फ 10 महिला तस्कर ही पुलिस के हाथ आई।

दरअसल, जनपद में स्मैक तस्करी में तस्कर समेत कई सफेदपोश भी शामिल हैं। पुलिस इन तस्करों को भी कई बार गिरफ्तार कर जेल भी भेज चुकी है लेकिन बाहर आते ही वह दोबारा से वही काम करना शुरू कर देते हैं। पुलिस के बार-बार कार्रवाई के बाद भी वह अपना धंधा नहीं बदलते। जिले में 1 जुलाई 2024 से 30 जून 2025 तक पुलिस ने मादक पदार्थों की तस्करी करने के मामले में दो सौ रिपोर्ट दर्ज कीं और 366 तस्करों को गिरफ्तार किया है। जिसमें दस महिला तस्कर शामिल हैं। पुलिस ने इन आरोपियों के कब्जे से करोड़ों रुपये के मादक पदार्थ भी बरामद किए हैं।

शाम ढलते ही हुक्का बार में सजती है महफिल : स्मैक, अफीम व अन्य मादक पदार्थों की तस्करी के अलावा हुक्का बार में भी नशा परोसा जा रहा है। सिविल लाइंस के साथ-साथ राजेंद्र नगर और डीडीपुरम में चोरी छुपे कई जगह पर हुक्का बार चलाए जा रहे हैं। जहां पर शाम ढलते ही हुक्का पीने के शौकीन दम मारना शुरू कर देते हैं। पुलिस ने कई हुक्का बार पर दबिश देकर मैनेजर समेत मालिकों के खिलाफ हुक्का परोसने के आरोप में कार्रवाई भी कर चुकी है, बावजूद हुक्का बार संचालक अपनी आदतों से बाज नहीं आते हैं।

नेपाल से पंजाब तक होती है तस्करी : बरेली में हाइवे के ढाबों से स्मैक, चरस, अफीम हीरोइन समेत अन्य नशीले पदार्थों की तस्करी पीलीभीत, शाहजहांपुर, लखीमपुर खीरी, बहराइच ही नहीं बल्कि दिल्ली और पंजाब तक जाती है। तस्कर बिहार और झारखंड से कच्चा माल लाते हैं। इसके अलावा नेपाल से भी माल आता है। जिले में स्मैक बनाई भी जाती है। शहर में गंगापुर, सैलानी, जाटवपुरा, सूफी टोला, सुभाषनगर, नकटिया, पुराना शहर के इलाके, बड़ा बाईपास पर अहिलादपुर, रजऊ परसपुर, फरीदपुर में कानून गोयान मोहल्ला समेत देहात के कई स्थानों पर नशे का कारोबार किया जा रहा है। पुलिस लगातार कार्रवाई कर रही है।

पुलिस ने बरामद किया नशीला पदार्थ

मादक पदार्थ	मात्रा	अनुमानित कीमत
गांजा	98 किलो	24 .74 लाख
चरस	नौ किलो	46 .33 लाख
अफीम	84 किलो	2 .53 करोड़
स्मैक	छह किलो	6 .72 करोड़
कोकीन	आठ किलो	4 .8 करोड़
डोडा	पांच किलो	46 .51 लाख
अन्य	18 किलो	साढ़े 18 हजार

झारखंड से अफीम लाकर बेचने वाला गिरफ्तार

बरेली, अमृत विचार : कोतवाली पुलिस ने झारखंड से अफीम लाकर शहर के छोटे-छोटे तस्करों को सप्लाई करने वाले तस्कर को गिरफ्तार किया है। आरोपी के पास से साढ़े तीन किलो अफीम बरामद की है। पुलिस ने आरोपी को कोर्ट में पेश किया, जहां से उसे जेल भेज दिया गया। कोतवाली प्रभारी अमित पांडे ने बताया कि पुलिस ने बदायूं के कादरचौक थाना क्षेत्र की रेलवे स्टेशन कॉलोनी निवासी रमेश चंद्र और दातागंज निवासी सुरेश गुप्ता को अप्रैल में गिरफ्तार किया था। दोनों के पास से पुलिस ने एक किलो 450 ग्राम अफीम बरामद की थी। दोनों ने पुलिस पूछताछ में बताया था कि कैंट के परसौना निवासी अजीम से फरीदपुर के रास्ते अफीम खरीदकर लाते हैं और महंगे दाम पर बेच देते हैं। उसी समय से पुलिस अजीम की तलाश कर रही थी। पुलिस ने रेलवे स्टेशन से चौपुला रोड पर जाने वाले व्यक्ति को रोका तो वह भागने लगा। पुलिस ने पकड़कर पूछताछ की तो उसकी पहचान अजीम के रूप में हुई। अजीम के पास मिले थैले से पुलिस ने साढ़े तीन किलो अफीम बरामद की। अजीम ने बताया कि उसने ही बदायं के तस्करों को अफीम बेची थी। झारखंड से अफीम लाकर बेचता है।

> एक साल में स्मैक तस्करों के खिलाफ 200 मुकदमे दर्ज कर 366 आरोपियों को जेल भेजा गया। आरोपियों के कब्जे से करोड़ों रुपये के मादक पदार्थ बरामद किए गए। कई तस्करों के साम्राज्य को जमीदोंज किया गया।
>
> -अनुराग आर्य, एसएसपी

बचाव पक्ष की घटना को राजनीतिक रूप देने की दलील नहीं आई काम

विधि संवाददाता, बरेली

● अभियोजन ने 13 गवाह व 19 सबूत पेश किए

अमृत विचार : बचाव पक्ष की घटना को राजनीतिक रूप देने की दलील नहीं आई काम अदालत में बचाव पक्ष ने तर्क दिया कि वादी मुकदमा के सगे भाई भगवत सरन गंगवार प्रदेश सरकार में तत्कालीन मंत्री थे। घटना कहीं और घटित हुई और मुल्जिमों को झूठा फंसाने के लिए एफआईआर दर्ज कराई।

इस पर अदालत ने टिप्पणी करते हुए आदेश में उल्लेख किया कि यदि वादी का भाई सरकार में मंत्री था तो वह पुलिस को किसी भी प्रकार से अपने अनुसार एफआईआर दर्ज करवा सकते थे, लेकिन एफआईआर से पहले वादी ने घायलों का इलाज कराया। मृतक का पंचायतनामा भरा और पोस्टमार्टम कराया। लाश को घर लाने के बाद एफआईआर दर्ज कराई गई जो स्वाभाविक है, उससे यह प्रतीत होता है कि पुलिस ने बिना किसी मंत्री के प्रभाव में जो विधि प्रक्रिया दी गई है उसका पालन किया है। अभियोजन ने 13 गवाह व 19 सबूत पेश किए।

सार-संक्षेप

खेत में मिला व्यक्ति का सड़ा गला शव

हाफिजगंज, अमृत विचार : एक व्यक्ति का शव खेत में सड़ा गला हुआ मिला। पुलिस ने शव को पोस्टमार्टम के लिए बरेली भिजवा दिया। थाना हाफिजगंज के गांव कमुआ निवासी होरीलाल (45) का गांव हरहरपुर मटकली के बड़े मंदिर के पास खाली पड़े खेत में क्षतिग्रस्त शव मिला। सूचना पर थाना प्रभारी पवन कुमार सिंह मौके पर पहुंचे और परिजनों से पूछताछ के बाद शव को का पंचायत नामा के बाद पोस्टमार्टम के लिए भिजवाया। थाना प्रभारी ने बताया मृतक शराबी था, इस वजह से उसकी पत्नी 15 साल पहले छोड़कर चली गई थी। उसने अपना मकान और खेत सब बेच दिया था, बड़े भाई के पास ही रहता था। पुलिस को अंदेशा है अधिक शराब पीने से उसकी मौत हुई होगी। थाना प्रभारी ने बताया पोस्टमार्टम रिपोर्ट के बाद आगे की कार्रवाई की जाएगी।

बरेली के शिक्षकों ने दिल्ली में लहराया परचम

मीरगंज, अमृत विचार : केंद्र सरकार की संस्था सांस्कृतिक संसाधन और प्रशिक्षण केंद्र में देश के अलग -अलग राज्यों से विशिष्ट रूप से प्रतिभावान 86 अध्यापकों को चिन्हित कर राष्ट्रीय स्तर की कार्यशाला में "रोल ऑफ़ पप्पेटरी इन एजुकेशन इन लाइन विद न्यू एजुकेशन पॉलिसी 2020" पर प्रशिक्षण दिया गया। जिसमें यूपी से 10 अध्यापकों ने प्रतिभाग किया और 10 में से नौ शिक्षक बरेली से थे। जिनमें प्रतिभाग करने वाले अध्यापक मुस्कान (रामनगर) ,अभिनन्दा शर्मा (मीरगंज), इंदु सिंह (भुता), प्रीती कुमारी (क्यारा), सपना वर्मा (क्यारा) ,आशीष गंगवार (मझगवां), नीरज गंगवार (भुता) ,राजपाल सिंह (मझगवां), अरविन्द कुमार यादव (मझगवां) हैं। इन शिक्षकों ने ना केवल अपने राज्य की संस्कृति दिखाते हुए प्रशिक्षण केंद्र में उत्तर प्रदेश की तरफ से सर्वोत्तम प्रदर्शन किया।

तेंदुए को पकड़ने के लिए वनमंत्री को दिया ज्ञापन

सेंथल, अमृत विचार : क्षेत्र में 20 दिन से घूम रहे तेंदुए के न पकड़े जाने से नाराज भाजपा नेता विनय चौधरी ने वन विभाग पर लापरवाही का आरोप लगाते हुए राज्यमंत्री को ज्ञापन देकर तेंदुए को पकड़वाने की मांग की है। शनिवार को भाजपा नेता कल्याणपुर मंडल अध्यक्ष ने राज्यमंत्री अरुण कुमार को दिए ज्ञापन में वन विभाग पर लापरवाही का आरोप लगाया है। उनका कहना कि की इतने दिन से तेंदुआ क्षेत्र में घूम रहा है। वन विभाग की टीम उसको अभी तक पकड़ नहीं सकी है, जिससे लोगों में डर का माहौल है। लोग अपने दिनचर्या के काम भी नहीं कर पा रहे हैं।

विद्यालयों में नए सिरे से गठित होगी बाल संसद

शेरगढ़, अमृत विचार : बाल संसद से छात्रों में नेतृत्व क्षमता विकसित करने के साथ ही सामुदायिक सहभागिता के भाव विकसित किए जाएंगे। इसके लिए ब्लॉक के प्राथमिक और उच्च प्राथमिक विद्यालयों में नए सिरे से बाल संसद का गठन किया जाएगा। बाल संसद के गठन में विद्यालय की कक्षाओं में पंजीकृत बच्चों को विद्यालय स्तर पर प्रधानमंत्री,उप प्रधानमंत्री, स्वास्थ्य मंत्री,स्वच्छता मंत्री,शिक्षा मंत्री,कौशल विकास मंत्री,पर्यावरण मंत्री,खेलकूद मंत्री तथा पुस्तकालय एवं सूचना मंत्री के रूप में नियुक्त किया जाएगा। प्रधानाचार्य डॉ. कल्याण राय श्रीवास्तव का कहना है कि छात्र-छात्राओं की नेतृत्व क्षमता के विकास में बाल संसद की भूमिका अहम हो सकती है। बीईओ मुकेश कुमार भारती ने बताया कि शिक्षकों को विद्यालयों में बाल संसद का गठन करने के निर्देश दिए गए हैं।

पिता ने अवैध संबंधों में बेटे की हत्या का जताया शक

बिशारतगंज, अमृत विचार : दो दिन पहले रेलवे ट्रैक पर मिले शव के मामले में पिता ने छह रिश्तेदारों पर बेटे की हत्याकर शव को रेलवे ट्रैक पर फेंकने का आरोप लगाया। थाना सीबीगंज के सरनिया गांव निवासी निसार अहमद ने पुलिस को दी तहरीर में आरोप लगाते हुए बताया उसका पुत्र 15 जुलाई को दिल्ली जाने की बात कह कर घर से निकला था। शाम को उसने अपने दोस्त गुड्डू को फोन कर कुछ रुपये मांगे थे और बताया कि वह जलाल नगर गांव में अपनी खाला के घर पर है, अगले ही दिन उसकी मृत्यु की सूचना मिली। तहरीर में निसार अहमद ने आरोप लगाया है अवैध संबंधों के शक में जलानगर गांव के उनके रिश्तेदारों ने आरिफ की हत्या कर शव रेलवे ट्रैक पर फेंक दिया है। उक्त मामले में प्रभारी निरीक्षक सतीश कुमार ने बताया कि प्रार्थना पत्र मिला है पुलिस घटना की जांच कर रही हैं।

बदहाल सड़क की एडीएम से शिकायत

मीरगंज, अमृत विचार : तहसील कार्यालय से नथपुरा और बलपुरा जाने वाली सड़क की स्थिति अत्यंत खराब है। कई साल पहले जिला पंचायत की ओर से बनवाई गई 600 मीटर लंबी डामर रोड अब गड्ढों में तब्दील हो चुकी है। बारिश के दिनों में इन गड्ढों में पानी भर जाता है। इससे राहगीरों और छात्रों को परेशानी का सामना करना पड़ता है। कई बार बच्चे पानी में गिर जाते हैं, जिससे उनके बैग और यूनिफॉर्म खराब हो जाते है। शनिवार को तहसील समाधान दिवस पर समाजसेवी नावेद खान ने अधिवक्ताओं के साथ एडीएम प्रशासन को इस समस्या से अवगत कराया। एडीएम ई ने नगर पंचायत मीरगंज की ईओ प्रियंका को बोर्ड की बैठक बुलाकर प्रस्ताव पारित करने के निर्देश दिए।

किसानों ने उठाई गन्ना भुगतान की मांग

बहेड़ी, अमृत विचार : संपूर्ण समाधान दिवस में किसानों ने केसर चीनी मिल से बकाया गन्ना मूल्य भुगतान दिलाने की मांग की। किसानों का आरोप है, कि चीनी मिल प्रबंधन अपनी बेशकीमती जमीनों को लगातार बेच रहा है, लेकिन उस जमीन को बेचकर इकट्ठा किया गया पैसा भी किसानों को नहीं दिया जा रहा है। इसके अलावा लोगों ने राशन कार्ड न बनने की शिकायत भी दर्ज कराई। इस दौरान एसडीएम रत्निका श्रीवास्तव ने शिकायतों के निस्तारण के लिए अधिकारियों को निर्देश दिए। टीचर्स कॉलोनी, आदर्श कॉलोनी, सिंह गौंटिया और जाजू नगर के निवासियों ने केसर रेलवे क्रॉसिंग पर अंडर पास बनाए जाने की मांग की है। उनका कहना है कि इससे लोगों को आवागमन में सुविधा होगी और दुर्घटनाओं को रोका जा सकेगा। संपूर्ण समाधान दिवस में कुल 30 शिकायतें पहुंची, जिसमें से पांच शिकायतों का मौके पर निस्तारण किया गया।

भूजल सप्ताह के अंतर्गत हुईं प्रतियोगिताएं

मीरगंज, अमृत विचार : वीरांगना अवंतीबाई लोधी राजकीय महिला महाविद्यालय की ओर से आयोजित "भूजल सप्ताह" के अंतर्गत शनिवार को राजेन्द्र प्रसाद डिग्री कॉलेज में विविध प्रतियोगिताएं कराई गई। निबंध लेखन प्रतियोगिता में बीए तृतीय सेमेस्टर के छात्र सक्षम राज ने प्रथम स्थान प्राप्त किया, वहीं वाद-विवाद प्रतियोगिता में हर्षित पाराशरी ने प्रथम स्थान पाया। इस दौरान छात्रों ने "भूजल संरक्षण की शपथ" ली और जल संरक्षण के प्रति जागरूकता का संकल्प लिया। इस अवसर पर महाविद्यालय परिसर में जल संरक्षण विषय पर चित्रकला और स्लोगन लेखन की प्रदर्शनी भी आयोजित की गई, जिसमें छात्रों ने रचनात्मक तरीके से भूजल संकट की गंभीरता को उजागर किया। इस दौरान प्राचार्य प्रो. एसके सिंह,डॉ. आतिफ़ ख़ान, राजेश कुमार, वीरेंद्र शर्मा समेत अन्य मौजूद रहे।

महिलाओं ने दी समूह बंद करने की चेतावनी

मीरगंज, अमृत विचार : सरकार स्वयं सहायता समूह से गरीब महिलाओं को जोड़कर उनके आर्थिक उत्थान के लिए ग्रामीण क्षेत्रों में योजनाएं चला रही है। लेकिन जिम्मेदारों की उदासीनता और समूह में शामिल जिम्मेदार महिलाओं की करतूतों से समूह में शामिल महिला सदस्या संचालन से मुंह मोड़ने लगी हैं। दरअसल ब्लॉक मीरगंज में समूह की महिलाओं को शासन की योजनाओं की जानकारी नहीं दी जाती है। ऐसा ही एक मामला सम्पूर्ण समाधान दिवस में अपर जिलाधिकारी (प्रशासन)पूर्णिमा सिंह के समक्ष पहुंचा। जिनके समक्ष पहुंची मीरगंज विकास खंड के गांव ठिरिया खुर्द की प्राची समूह की महिलाओं ने अपनी व्यथा सुनाई। शिकायती पत्र सौंपकर समूह का संचालन बंद करने तक की गुहार लगा दी। एडीएमई ने मामले में समस्या समाधान के लिए बीडीओ को निर्देशित किया है। बीडीओ का कहना है मामला संज्ञान में आया है। सोमवार को इसे दिखवाया जाएगा।

अंग्रेजी कविता प्रतियोगिता में छात्रों ने किया प्रतिभाग

शेरगढ़ ,अमृत विचार : कंपोजिट विद्यालय आकलाबाद में शनिवार को अंग्रेजी कविता प्रतियोगिता का आयोजन किया गया,जिसमें छात्रों ने हिस्सा लिया। एआरपी महिमा दीक्षित ने प्रतियोगिता के लिए बच्चों की सराहना की। उन्होंने बच्चों को प्रतियोगी कार्यक्रमों में भागीदारी करने के साथ ही मेहनत से पढ़ाई करने का पाठ पढ़ाया। उन्होंने संचारी रोग नियंत्रण अभियान पर चर्चा की तथा बच्चों को साफ-सफाई के लिए प्रेरित किया।

ट्रेन से कटकर व्यक्ति की मौत

आंवला, अमृत विचार : बरेली चंदौसी रेलवे मार्ग के रेवती बहोड़ा खेड़ा रेलवे स्टेशन के समीप एक व्यक्ति की ट्रेन से कटकर मौत हो गई। मौके पर पहुंची पुलिस ने शव को पोस्टमार्टम के लिए भेजा। इंस्पेक्टर आंवला कुंवर बहादुर सिंह ने बताया देर रात्रि रेवती बहोड़ा खेड़ा रेलवे स्टेशन के गेट संख्या 14 सी के समीप एक व्यक्ति की ट्रेन से कटकर मौत हो गई। मृतक की पहचान गौरव शर्मा पुत्र गंगा विष्णु शर्मा निवासी ग्राम टाह मजरा कसूमरा थाना आंवला के रूप में हुई है। मृतक के परिजनों को घटना स्थल पर बुला लिया गया है।

आवश्यकता है
- मैट्रन (नर्सिंग का अनुभव)
- नर्स (Male/Female) (ANM/GNM)
- आयुर्वेदिक परिचारिका
- OT टेक्निशियन
- वार्ड ब्यॉय
- ड्राइवर (मल्टीपर्पज)
- कैंटीन कुक

रोहिलखंड आयुर्वेदिक मेडिकल कॉलेज एंड हॉस्पिटल
सेक्टर-7, रामगंगा नगर योजना डोहरा रोड बरेली
मो: +91-8077808309, 9837357497

ग्रामीण फीडर से जुड़े उपभोक्ताओं को 48 घंटे से नहीं मिली सप्लाई

- नाराज ग्रामीणों ने छह दिन में समस्या का समाधान नहीं होने पर दी कैबिनेट मंत्री के कैंप कार्यालय पर प्रदर्शन की चेतावनी

संवाददाता, आंवला

अमृत विचारः आंवला ग्रामीण फीडर से जुड़े उपभोक्ताओं को 48 घंटे से सप्लाई नहीं मिली। इससे ग्रामीणों में आक्रोश है, लोग एकत्रित होकर सम्पूर्ण समाधान दिवस में पहुंचे और चार वर्षों से विद्युत विभाग की ओर सुनवाई न करने का आरोप लगाया।

ग्रामीणों ने छह दिन में विद्युत समस्या का समाधान न करने पर कैबिनेट मंत्री धर्मपाल सिंह के कस्बा स्थित कार्यालय पर धरना प्रदर्शन करने की चेतावनी दी है। उपभोक्ताओं ने मुख्यमंत्री को संबोधित एक शिकायती पत्र सम्पूर्ण समाधान दिवस में दिया है। आंवला ग्रामीण विद्युत फीडर से जुड़े कल्लिया, करूआताल, टांडा, मोतीपुरा, अतरक्षेडी, नैनपुर, पथरी, सेंधा, आदि गांवों के उपभोक्ता एवं किसानों ने बताया कि उन्हें सेंधा एवं टांडा फीडर से सप्लाई मिलती है। क्षेत्र की सप्लाई बारिश और हल्की हवा से ठप हो जाती है। अधिकारी फोन नहीं उठाते है। विद्युत ट्रिपिंग एवं सप्लाई न मिलने की समस्या को क्षेत्रवासी अधिकारियों को चार साल से लगातार अवगत कराते आ रहे है। परंतु आज तक कोई सुनवाई नहीं हुई। जबकि अधिकारी हर बार एक माह में सुधार कराने का आश्वासन दे देते हैं। परंतु आज तक कोई सुधार नहीं किया गया।

सरकार ने किसानों को सिंचाई के लिए 10 घंटे और ग्रामीण क्षेत्र के लिए 18 घंटे सप्लाई देने की घोषणा की है। जबकि उनके क्षेत्र में सिंचाई के लिए दूसरे तीसरे दिन और बार- बार ट्रिपिंग के साथ दो से चार घंटे ही सप्लाई मिल पाती है। ग्रामीण क्षेत्र की सप्लाई दोपहर 12 बजे लगाई जाती है। सप्लाई लगते ही शटडाउन, ब्रेकडाउन, ट्रिपिंग शुरू हो जाती है। इस कारण एक घंटे भी निर्वाध रुप से सप्लाई नहीं मिलती है। आरोप लगाया विद्युत अधिकारियों की मानसिकता सरकार के अनुरूप नहीं लग रही है। अधिकारियों की कार्यशैली और व्यवहार के कारण उपभोक्ताओं में रोष है। लोगों ने चेतावनी देते हुए कहा यदि विद्युत समस्या का निस्तारण नहीं हुआ तो ग्रामीण प्रदर्शन करने को मजबूर होंगे। यदि छह दिन के अंदर विद्युत व्यवस्था में सुधार नहीं किया गया, तो क्षेत्रीय उपभोक्ता किसानों के साथ 25 जुलाई शुक्रवार को कैबिनेट मंत्री के आंवला स्थित आवास पर धरना प्रदर्शन करेंगे। इस दौरान सुखराम सिंह लोधी, गुरवीर सिंह, संजीव कुमार सिंह, राजेन्द्र, मनोहर, शबलू अली, सद्दाम, नेकपाल, पान सिंह, विमल, चिंतामणि, वीरपाल समेत भारी संख्या में लोग मौजूद रहे।

15 दिन से बिजली नहीं आने से ग्रामीण परेशान, एकत्र होकर किया प्रदर्शन

गुलड़िया, अमृत विचार : बड़ागांव में 15 दिन से बिजली सप्लाई बाधित है, जिससे ग्रामीण परेशान है। क्षेत्र पंचायत सदस्य विजय बाबू ने बताया कई दिनों से अधिकारियों को फोन कर रहे हैं पर कोई फोन उठाने को तैयार नहीं है। अभी तक कोई सुनवाई नहीं होने पर शनिवार को ग्रामीणों ने ट्रांसफॉर्मर के सामने खड़े होकर विरोध जताया और लाइट जल्दी सही नहीं होने पर धरना प्रदर्शन की चेतावनी दी। ग्रामीणों ने एक्सईएन आंवला को शिकायती पत्र देकर बिजली सही करने की मांग की है। खेतल सिंह ,प्रेम पाल , सुनील कुमार लोधी, कल्याण श्रीवास्तव आदि लोग ने ट्रांसफॉर्म के सामने खड़े होकर विरोध जताया। ग्रामीणों ने 15 दिन क्षेत्र में अंधेरा होने से तीन बार चोरियां हो चुकी हैं, इससे ग्रामीणों में आक्रोश है। जेई राहुल रावत ने बताया की बड़ागांव गांव में बिजली ना आने की सूचना मिली है मैं आज ही जाकर देख रहा हू जल्दी समस्या का समाधान किया जाएगा।

अस्पताल में नवजात की मौत परिजनों ने किया खूब हंगामा

पुलिस की मौजूदगी में आठ हजार रुपये में हुआ समझौता

संवाददाता, फरीदपुर

अमृत विचार : तीन दिन पहले हुए प्रसव के बाद नवजात की अस्पताल में इलाज के दौरान मौत के बाद परिजनों ने अस्पताल स्टाफ और डॉक्टर पर लापरवाही का आरोप लगाकर हंगामा किया। परिजनोंका कहना है अस्पताल प्रबंधन मृत बच्चे का इलाज करके रुपये वसूलता रहा है। परिजनों ने यूपी 112 पर फोन करके पुलिस बुलाई। पुलिस की मौजूदगी में अस्पताल प्रबंधन और परिजनों में समझौता हो गया। सूत्रों के अनुसार 8 हजार रुपये में अस्पताल प्रबंधन ने वापस कर दिए तो घर वाले बच्चे का शव लेकर चले गए।

कस्बे के मोहल्ला परा निवासी अरशद की पत्नी निशा को तीन दिन पहले प्रसव पीड़ा हुई, परिजन उसे नगर के बीसलपुर रोड स्थित निजी अस्पताल बाल मिशन लेकर गए ,जहां उसने एक बच्चे को जन्म दिया डॉक्टर के अनुसार बच्चे का वजन कम था और उसे वार्मर मशीन पर रखा था। डॉक्टर ने उसका तीन दिन तक इलाज किया और शाम को परिजनों को बताया आपके बच्चे की हालत ज्यादा खराब है उसे बरेली के किसी बाल रोग विशेषज्ञ को ले जाकर दिखाएं। उसे ले जाने के लिए ऑक्सीजन की जरूरत है। इसके बाद डॉक्टरों ने 2000 में एंबुलेंस भी बुला दी, लेकिन जब परिजनों ने बच्चों को देखा तो वह मृत था। इसके बाद परिजनों ने हंगामा किया और यूपी 112 को सूचना दी। परिजनों का आरोप है कि उन्हें बच्चों से डॉक्टर ने मिलने नहीं दिया और जब बच्चे के बारे में पूछा तो डॉक्टरों ने कोई संतुष्ट जवाब नहीं दिया, उनका बच्चा सुबह ही खत्म हो चुका था, लेकिन मृत बच्चे का डॉक्टर ठीक बताकर उनसे पैसे वसूलते रहे। फिलहाल परिजनों और अस्पताल दोनों में समझौता हो गया।

बच्चे की मौत के बाद परिजनों को समझाते पुलिस अधिकारी। ● अमृत विचार

> बच्चे के परिजनों से लिए ऑक्सीजन के रुपये वापस कर दिए, पहले हंगामा कर रहे पुलिस को बुलाया मगर बाद में रुपये लेकर शांत हो गए।
> – **डॉ .जिलानी**, मैनेजिंग डायरेक्टर बाल मिशन अस्पताल

> हमारा बच्चा तो मर ही गया अस्पताल के डॉक्टर की लापरवाही से उसके बाद भी मरे हुए बच्चे का उपचार करते रहे लोगों की बात माननी पड़ी, इसलिए समझौता कर लिया।
> – **अरशद**, नवजात का पिता

> तीन दिन पहले बच्चा पैदा हुआ था इलाज के दौरान आज उसकी मौत हो गई दोनों पक्षों ने आपस में समझौता कर लिया और घर चले गए कोई तहरीर नहीं दी गई है।
> – **राधेश्याम** ,प्रभारी निरीक्षक फरीदपुर

जाम छलकाने के लिए बाइक चोरी करने वाला गिरफ्तार

बरेली, अमृत विचार : बारादरी पुलिस ने जाम छलकाने के लिए बाइकों की चोरी करने वाले एक वाहन चोर को गिरफ्तार किया है। उसकी पहचान आंध्र प्रदेश के थाना अमरापुरम के गांव विजी पल्ली निवासी महतेशिन उर्फ मथा के रूप में हुई है। आरोपी के कब्जे से एक चोरी की बाइक और चाकू बरामद हुआ है।

बारादरी थाना प्रभारी धनंजय पांडे ने बताया कि शुक्रवार देर रात पुलिस टीम गश्त के दौरान एक युवक आता दिखा। जब उसे रुकने का इशारा किया तो वह भागने लगा। पुलिस ने उसे पकड़ लिया और उसकी तलाशी ली तो उसके पास से चाकू मिला। बाइक की डिटेल खंगाली तो चोरी की निकली। आरोपी ने बताया कि बाइक को पीलीभीत रेलवे स्टेशन से चोरी की थी और बेचने के लिए बरेली आया था। वह शराब पीने का आदी है। नशे की लत को पूरा करने के लिए चोरी करता है। वह आंध्र प्रदेश में भी चोरी करता था और पुलिस के डर से भागकर यहां पर आया।

तेंदुए के शावक मिलने का शोर निकले जंगली बिल्ली के बच्चे

- बकैनिया में गौहर के झाले पर तेंदुए के शावक मिलने की सूचना पर पहुंची थी वन विभाग की टीम

संवाददाता, हाफिजगंज/ बरेली

अमृत विचार : हाफिजगंज क्षेत्र में 20 दिन से तेंदुए होने के वीडियो वायरल हो रहे हैं, लेकिन उसका कोई सुराग नहीं लग सका है। शनिवार सुबह इसी क्षेत्र के बकैनिया गांव में तेंदुए के शावक मिलने का शोर मच गया। गांव के लोगों की भीड़ मौके पर जमा हो गई। वन विभाग की टीम ने जांच की तो तेंदुए के शावक नहीं बल्कि जंगली बिल्ली के बच्चे निकले।

कुछ समय पहले हाफिजगंज की बंद पड़ी खेतान फैक्ट्री में तेंदुआ दिखा था। उसके बाद उसकी वीडियो बनाकर चौकीदार ने वायरल किया था। इसके बाद क्षेत्र के अन्य गांव में भी तेंदुआ के वीडियो वायरल हुए थे। वन विभाग की टीम ने तेंदुए को पकड़ने के लिए फैक्ट्री में पिंजरा में बकरा बांधकर कैमरे लगाए। लेकिन तेंदुआ ट्रेस नहीं हो सका। शनिवार सुबह 8 बजे क्षेत्र के गांव बकैनिया निवासी गौहर के झाले पर तेंदुए के शावक मिलने की सूचना गांव में फैल गई। जिसके बाद ग्रामीण दहशत में आ गए। अनुमान लगाया जाने लगा कि मादा तेंदुआ भी आसपास होगी। गांव के लोगों ने वन विभाग की टीम को इसकी जानकारी दी। टीम भी मौके पर पहुंच गई। वन विभाग के बीट अधिकारी अकबर अली ने बताया कि जो दो शावक बताए जा रहे थे, वे जंगली बिल्ली के बच्चे थे। तेंदुए को लेकर क्षेत्र में लोग हर रोज तरह तरह की अफवाह फैला रहे हैं। ग्रामीणों को सजग किया गया है।

जंगली बिल्ली के बच्चे। ● अमृत विचार

घर में घुसकर लाठी-डंडों से किया हमला

बरेली, अमृत विचार : बारादरी थाना क्षेत्र में एक घर में घुसकर दबंगों ने लाठी-डंडों से जानलेवा हमला कर दिया। आरोपियों ने महिलाओं के साथ भी अभद्रता की। पुलिस ने छह नामजद और 10 अज्ञात के खिलाफ रिपोर्ट दर्ज कर ली है। थाना क्षेत्र के रबड़ी टोला निवासी मोहम्मद अर्सलान ने बताया कि उसके छोटे भाई अरमान से मोहल्ले के साद खान, इवाद खान ने मारपीट की थी। इवाद के पिता से शिकायत की तो वह अभद्रता करने लगे। आरोप है कि कुछ देर बाद इवाद, अब्दुस, साद खान, शाहिद, साजिद और आरिफ 10 अज्ञात साथियों को लेकर घर में घुस आए और मारपीट की।

राजीव बने हिंदू जागरण मंच के नगर अध्यक्ष

रिठौरा, अमृत विचार : हिंदू जागरण मंच एवं स्वाभिमान सुरक्षा समिति के जिला अध्यक्ष अरुण कुमार फौजी ने नगर पंचायत रिठौरा के राजीव उर्फ लवकुश साहू को नगर अध्यक्ष मनोनीत किया है। राजीव उर्फ लवकुश साहू के नगर अध्यक्ष मनोनीत होने पर शिवमंगल सिंह राठौर, कृष्ण कुमार गुप्ता, रोहित साहू, नवील अंसारी, अर्जुन कुर्मी, सर्वेश सैनी, सचिन ठाकुर, पूर्व नगर अध्यक्ष रमेश वर्मा प्रदीप सागर आदि ने बधाई दी है।

सुनवाई नहीं होने पर सीडीओ के सामने युवती ने किया हंगामा

- पड़ोसियों द्वारा मकान पर कब्जा करने और मारपीट से है परेशान

संवाददाता, फरीदपुर

अमृत विचार : संपूर्ण समाधान दिवस में शिकायत लेकर पहुंची युवती न्याय नहीं मिलने पर सीडीओ के सामने सिर पटककर रोने लगी, महिला पुलिस कर्मियों ने समझाकर उसे बाहर भेजा।

मुख्य विकास अधिकारी देवयानी की अध्यक्षता में संपूर्ण समाधान दिवस में फरियादियों की समस्याओं को सुना गया। ग्राम नगरिया विक्रम निवासी युवती पुष्पा के मकान पर विरोधियों ने कब्जा करके उसके साथ मारपीट की। उसने आरोपियों पर रिपोर्ट दर्ज कराई। अब आरोपी उस पर मुकदमा वापस लेने को लेकर धमकी दे रहे हैं। वह पुलिस थाने के चक्कर काट रही है, लेकिन उसे न्याय नहीं मिल रहा। जब अधिकारियों ने मामला सिविल का बताकर उसे कोर्ट जाने की सलाह दी तो वह नाराज होकर मुख्य विकास अधिकारी के सामने ही अधिकारियों को कोसते हुए मेज पर सर पटकने लगी, जिससे अफरा-तफरी मच गई। अधिकारी और महिला पुलिसकर्मी उसे बाहर ले जाने लगे तो वह वहीं बैठ गई, और रोते हुए हंगामा करने लगी, महिला पुलिस कर्मियों के समझाने के बाद युवती और उसकी मां सभागार से बाहर निकलीं। इस के बाद परिवार से पीड़ित दंपत्ति अवध किशोर भुर्जी फरियाद लेकर पहुंचा जिसे पुलिस ने कार्रवाई का आश्वासन दिया। इस दौरान 212 शिकायतें पहुंची जिनमें से 10 का निस्तारण मौके पर हुआ। समाधान दिवस के पश्चात सीडीओ ने तहसील परिसर में ही पौधारोपण किया। इस दौरान एसडीएम मल्लिका नैन, तहसीलदार सुरभि राय, नायब तहसीलदार शुभम पांडे, सीएमओ डॉ. विश्राम सिंह, चंद्र प्रकाश श्रीवास्तव, दिनेश यादव, रामशंकर, अजीत कुमार, संजय कुमार उमेश कुमार सभी थानों के प्रभारी मौजूद रहे।

युवती को समझातीं महिला पुलिस कर्मी।

थाने के अंदर युवक ने बनाई रील वीडियो वायरल

बरेली, अमृत विचार : फतेहगंज पश्चिमी क्षेत्र के युवक का पहले सोशल मीडिया पर हथियारों के साथ फोटो वायरल हुआ था, अब थाने में उसने रील बनाई है, जिसका वीडियो वायरल हो रहा है। पुलिस जांच कर मामले में कार्रवाई करने की बात कह रही है।

वायरल वीडियो में आरोपी आरिश खान खुद को सोशल मीडिया पर आर्टिस्ट बताता है, लेकिन उसकी गतिविधियां बार-बार कानून को चुनौती देने जैसी रही है। वह दोस्तों के साथ न केवल अवैध हथियारों के साथ वीडियो बनाता है, बल्कि गिरफ्तारी के बाद थाने में बैठकर भी मोबाइल से रील बनाने से बाज नहीं आया। जब पुलिस ने हथियारों से जुड़ी पोस्ट पर कार्रवाई करते हुए उसे और उसके दोस्तों को थाने बुलाया, तभी तीनों ने चुपके से एक और वीडियो तैयार किया और बाद में उसे वायरल कर दिया। सीओ हाईवे नीलेश मिश्रा ने बताया कि थाने के अंदर रील बनाना गंभीर लापरवाही है। जांच के आधार पर कार्रवाई की जाएगी।

सोसाइटी से खाद नहीं मिलने से किसान परेशान

खाद के लिए गोदाम पहुंचे किसान। ● अमृत विचार

- खाद नहीं मिलने पर अधिकांश किसान लौट रहे खाली हाथ

संवाददाता, भदपुरा

अमृत विचारः इन दिनों किसान यूरिया के लिए गोदामों का चक्कर लगाने को मजबूर है। जितनी खाद केंद्रों पर पहुंचती है, उससे ज्यादा किसान लेने के लिए वहां पहले से मौजूद रहते है। अधिकांश किसान बिना खाद के लौटने को विवश है।

किसानों का आरोप है साधन सहकारी समितियों में मनमर्जी से ताला खुलता है । किसानों की परेशानी है समय से खाद न मिलने से गन्ने और धान की फसल खराब हो रही है। इससे उत्पादन पर भी असर पड़ेगा। कांता प्रसाद, रमेश पाल, शिशुपाल, रामरतन, कुंवरसेन, कल्याण राय, शिवकुमार, जयपाल, अगनलाल, तुलाराम, डोरीलाल आदि किसानों ने बताया खाद न मिलने से उत्पादन प्रभावित होने का खतरा बढ़ गया है। किसान खाद के लिए सुबह ही पहुंच जाते है, लेकिन अधिकांश को खाली हाथ लौटना पड़ता है। समिति के सचिव चंद्रप्रकाश शर्मा ने बताया 5 दिन पहले 700 कट्टे यूरिया आए थे। जिसमें गुरुवार को लगभग 250 कट्टे किसानों को वितरित कर दिए थे। और शनिवार को 107 कट्टे किसानों को वितरित किए गए और एनपीके खाद के भी अभी 231 कट्टे स्टॉक में है। पॉश मशीन का सर्वर न चलने से शनिवार को कुछ किसानों को यूरिया का वितरण किया गया।

मीरगंज-दिवना के बदहाल रोड का निर्माण कार्य शुरू

मीरगंज, अमृत विचारः मीरगंज से दिवना और मीरगंज से हुरहुरी दिवना मार्ग क्षतिग्रस्त था, कुछ जगह पत्थर डालकर ठेकेदार ने छोड़ दिया था। इस सड़क की बदहाली की खबर अमृत विचार ने प्रमुखता से प्रकाशित किया था।

शुक्रवार को अधिशासी अभियंता पीडब्ल्यूडी राजीव अगर, सहायक अभियंता पंकज वर्मा ने पत्थर बिछी सड़क का निरीक्षण किया । इसके साथ ही निर्माण कार्य को शुरू करा दिया । इस रोड से करीब 26 गांव के लोग गुजरते हैं। जिनमें मोहम्मदगंज, हरदोई, श्यामपुर, गहबरा, गहबरा की गोटिया, दिवना, पहुंचा खुर्द करनपुर सहित करीब दो दर्जन गांव के लोग इस रास्ते होकर गुजरते हैं। ग्रामीण डाक कांवड़ लेकर इसी रोड से निकलते है। पीडब्ल्यूडी के सहायक अभियंता पंकज वर्मा ने शनिवार को सड़क का निरीक्षण किया और कार्य में तेजी लाने के ठेकेदार को निर्देश दिए। उन्होंने बताया कि ठेकेदार द्वारा काफी दिनों से इस सड़क पर कार्य नहीं कराया गया था। जिसके चलते उसे निर्माण कार्य को जल्द पूर्ण कराने की चेतावनी भी उच्चाधिकारियों द्वारा दी गई। लोक निर्माण विभाग के अंतर्गत ये सड़क हुरहुरी से दिवना मार्ग करीब 8 किलोमीटर की लंबी सड़क है। 000

रंगदारी न देने पर चालक को पीटा

- ट्रक के केबिन से खींच कर ले गए दबंग, फैक्ट्री में तैनात गार्ड ने बचाई जान
- सीसीटीवी में मारपीट की पूरी वारदात कैद, चालक का मोबाइल दबंगों ने छीना

संवाददाता, बरेली/सीबीगंज

अमृत विचार : सीबीगंज थाना क्षेत्र की सुपीरियर फैक्ट्री में मक्का उतारने आए चालक की रंगदारी देने से मना करने पर ट्रक से खींचकर जमकर पिटाई की गई। उसके बाद केबिन के शीशे में तोड़फोड़ की। शोर-शराबा के बाद फैक्ट्री में तैनात गार्ड ने मौके पर पहुंच कर चालक की जान बचाई। पूरी घटना सीसीटीवी कैमरे ने कैद हो गई। पीड़ित की तहरीर के बाद भी रिपोर्ट दर्ज करने के बजाय पुलिस ने तीन आरोपियों का शांति भंग में चालान कर दिया।

शेरगढ़ के गांव गोटिया निवासी यामीन खां ने पुलिस को दी तहरीर में बताया कि वह बदायूं के उझानी से ट्रक में मक्का भरकर सीबीगंज स्थित सुपीरियर फैक्ट्री में उतारने आया था। शुक्रवार रात में उसका ट्रक एक मॉल के सामने रामपुर रोड किनारे खड़ा था। वह केबिन में सो रहा था। इसी दौरान दो स्कूटी से चार लोग आए और उन्होंने उससे 100 रुपये ट्रक खड़ा करने के बदले में मांगे। उसने पैसे देने से मना किया तो गालीगलौज की। इस बाद वह अपना ट्रक लेकर फैक्ट्री गेट पर पहुंचा तो पीछे से आए चारों युवकों ने पहले उसके ट्रक की केबिन का शीशा तोड़ा फिर ट्रक से नीचे खींच कर उसकी जमकर पिटाई की। उसके बाद उसका मोबाइल फोन भी छीन लिया। उसके बाद सुनसान स्थान पर ले गए।

चालक के शोर मचाने पर गार्ड पीछे से दौड़े और उसे छुड़ा ले आए। चालक ने बताया अब यह लोग रंगदारी न देने पर उसके भाई को फोन कर जान से मारने की धमकी दे रहे हैं। उधर एक अन्य ट्रक चालक मोहम्मद हनीफ निवासी कबरा किशनपुर शेरगढ़ का कहना है कि वह भी मक्का उतारने फैक्ट्री आया था, उससे भी पैसे मांगे और न देने पर उसके साथ भी मारपीट की।

अमृत विचार एक सम्पूर्ण अखबार
क्लासीफाइड

सूचना
सूचित किया जाता है कि मैंने अपने पुत्र विनोद कुमार को उनके गलत आचरण के कारण सम्बन्ध विच्छेद कर उसे अपनी समस्त चल-अचल सम्पत्ति से बेदखल कर दिया है। भविष्य में उसके द्वारा किये गये किसी भी कृत्य का मुझसे व मेरे परिवार के किसी भी सदस्य से कोई सरोकार नहीं होगा। **रामकुमार पुत्र रामेश्वर दयाल भीरा जनपद खीरी लखीमपुर**

सूचना
सर्वसाधारण को सूचित किया जाता है कि दिनांक 16.07.2025 को थाना बिजौरिया रेलवे स्टेशन पर मेरी इण्टर का अंकपत्र अनुक्रमांक 0658503 व हाईस्कूल का अंकपत्र अनुक्रमांक 0882722 वास्तव में कहीं खो गये हैं। जो तलाश करने के बाद भी नहीं मिले हैं। **मो. जफर पुत्र रिफाकत हुसैन निवासी ग्राम रिछौला किफायतुल्ला थाना व तह. नवाबगंज, बरेली।**

सूचना
सर्वसाधारण को सूचित किया जाता है कि मेरा एक विलेख दिनांक 20.02.2012 बुक सं. 1 वॉल्यूम संख्या 5192 पृष्ठ सं. 359 से 382 तक क्रमांक 2473 जोकि अजय कुमार अग्रवाल पुत्र नरेन्द्र देव अग्रवाल से खरीदी गई थी जो श्रीमती आशा आर्य पत्नी स्व. श्री रमेश चन्द्र आर्य के नाम है वास्तव में कहीं खो गये हैं। **यश कुमार पुत्र श्री योगेद्र सिंह निवासी मकान सं. 8 बिहारमान नगला, मुंशी नगर, बरेली। मो. 7500589999**

आवश्यकता है
The Glamour Beauty Parlour
में फुल-टाइम लेडी ब्यूटीशियन की आवश्यकता है।
वेतनः योग्यता अनुसार
स्थान : Max City, Grass Mandi, Nakatiya
Full time 10-7 PM
संपर्क करें :-
6399667666, 8445819999

वैधानिक सूचना :- समाचार पत्र में प्रकाशित किसी भी विज्ञापन जैसे टावर सम्बन्धी, नौकरी सम्बन्धी, ऋण सम्बन्धी या अन्य किसी भी प्रकार के विज्ञापन में पाठकों को सावधान किया जाता है। विज्ञापनदाता द्वारा किये गये दावे या उल्लेख, समर्थन की पुष्टि समाचार पत्र नहीं करता है।

विचार अभिव्यक्ति की मर्यादा

अभिव्यक्त की स्वतंत्रता महत्वपूर्ण है। संविधान निर्माताओं ने सच्चे लोकतंत्र की स्थापना के लिए अभिव्यक्ति की स्वतंत्रता को मौलिक अधिकार बनाया है, लेकिन अभिव्यक्ति की स्वतंत्रता का यह अधिकार असीम नहीं है। इसकी सीमा है। संविधान के अनुच्छेद 19 में यह अधिकार स्पष्ट है। कहा गया है, "सभी नागरिकों को वाक् स्वातंत्र्य और अभिव्यक्ति स्वातंत्र्य का अधिकार होगा।" वहीं इसी अनुच्छेद के खण्ड 2 में इस अधिकार की मर्यादा बताई गई है। आगे कहा गया है कि, "भारत की संप्रभुता, अखण्डता, सुरक्षा, विदेशी राज्यों के साथ मैत्रीपूर्ण संबंध, लोकव्यवस्था, शिष्टाचार या सदाचार के हितों में अथवा न्यायालय अवमान के संबंध में विद्यमान विधि के प्रवर्तन पर फर्क नहीं पड़ेगा।" बीते कुछ समय से अभिव्यक्ति की स्वतंत्रता के इस अधिकार का दुरुपयोग बढ़ रहा है। इस पर राष्ट्रीय बेचैनी है। सर्वोच्च न्यायालय ने कई मामलों में स्पष्ट किया है कि विचार अभिव्यक्ति की यह स्वतंत्रता निरपेक्ष नहीं है।

दरअसल सोशल मीडिया में सक्रिय एक बड़े वर्ग द्वारा आभासी आक्रमण दंगा भड़काने वाले पोस्ट डाले जा रहे हैं। अश्लील चित्र और अवैध संबंधों का महिमामण्डन किया जा रहा है। ऐसे में सोशल मीडिया जैसे विशाल मंच के दुरुपयोग की घटनाएं लगातार बढ़ रही हैं। देश चिंतित है। सांप्रदायिक संघर्ष भड़काने वाली झूठी सूचनाएं भी राष्ट्रीय एकता और आंतरिक सुरक्षा के लिए खतरनाक बताई जा रही हैं। सुप्रीम कोर्ट ने विकलांग व्यक्तियों पर आपत्तिजनक टिप्पणियों को गंभीरता से लिया है। सर्वोच्च न्यायपीठ ने अटॉर्नी जनरल से सोशल मीडिया के दिशा निर्देश तैयार करने की अपेक्षा की है। अभिव्यक्ति की स्वतंत्रता का निरंकुश दुरुपयोग राष्ट्र के लिए अच्छा नहीं है। एक अन्य मुकदमे में सर्वोच्च न्यायपीठ ने कहा है कि, "अभिव्यक्ति की स्वतंत्रता मूल्यवान है। आखिरकार देश के नागरिक स्वयं अपना नियमन क्यों नहीं कर सकते?" भारत विश्व प्रतिष्ठित देश है। हम भारत के लोग अपने परिजनों/देशवासियों से शब्द संयम की न्यूनतम अपेक्षा तो कर ही सकते हैं। यह बात सही है कि विचार अभिव्यक्ति आवश्यक है, लेकिन इससे भी ज्यादा यह बात आवश्यक है कि अभिव्यक्ति का सौंदर्य और उसका प्रवाह अश्लील अभद्र और आक्रामक

हृदय नारायण दीक्षित
पूर्व विधानसभा अध्यक्ष उ.प्र.

> संगीत, कला, काव्य और साहित्य सहित सभी सृजन विचार स्वातंत्र्य में ही खिलते हैं। आधुनिक विश्व के सभी देशों में इनका सम्मान है। लेकिन भारत और शेष विश्व में इनके उद्देश्यों में मौलिक अंतर है। भारतीय संगीत, कला, काव्य और साहित्य का लक्ष्य लोकमंगल है। यहां जो लोकमंगल नहीं साधता वह साहित्य नहीं हो सकता।

न हो। संप्रति सोशल मीडिया में सदाचार और अभद्र आचरण को भी जाति वर्ग में बांटने का प्रचार चल रहा है। आखिरकार विचार अभिव्यक्ति का अर्थ क्या है? अस्तित्व सत्य है, अस्तित्व सुंदर है और शिव भी है। हमारे उद्भव का स्रोत अस्तित्व है। अस्तित्व प्रतिपल अभिव्यक्त हो रहा है। सत्य, शिव और सुंदर को प्रकट करना और राष्ट्र को आनंद आपूरित करना अभिव्यक्ति का उद्देश्य है।

संगीत, कला, काव्य और साहित्य सहित सभी सृजन विचार स्वातंत्र्य में ही खिलते हैं। आधुनिक विश्व के सभी देशों में इनका सम्मान है। लेकिन भारत और शेष विश्व में इनके उद्देश्यों में मौलिक अंतर है। भारतीय संगीत, कला, काव्य और साहित्य का लक्ष्य लोकमंगल है। यहां जो लोकमंगल नहीं साधता वह साहित्य नहीं हो सकता। यहां श्रीकृष्ण भी बांसुरी वादक हैं और शिव नटराज। ऋग्वेद में अग्नि देवता व बृहस्पति को भी कवि बताया गया है। यहां विचार अभिव्यक्ति का लक्ष्य किसी की भावनाओं को चोट पहुंचाना नहीं था। भारतीय भाषाओं के सबसे लोकप्रिय कवि तुलसीदास ने रामचरित मानस लिखी थी। यहां पहले से ही इस्लामी शासन था लेकिन उनकी रामकथा में इस्लाम या तत्कालीन शासकों पर कोई टिप्पणी नहीं है। संविधान निर्माता सजग थे। उन्होंने विचार अभिव्यक्ति का स्वातंत्र्य दिया, साथ ही मर्यादा के बंधन भी लगाए। संविधान सभा (1.12.1948) में प्रो. के.टी. शाह ने बंधनों का विरोध किया, कहा कि "यहां मुख्य प्राविधान के बजाय अपवादों पर अधिक जोर दिया गया है, वास्तव में दांए हाथ से जो कुछ दिया गया है उसे तीन, चार बार बांए हाथों से छीन लिया गया है।" शाह ने समाचार पत्रों को अधिकार देने की मांग की। कहा "संयुक्त राष्ट्र संघ के घोषणा पत्र में समाचार पत्रों की स्वाधीनता को प्रमुख स्थान दिया गया है। हमारे मसौदाकारों ने इसे क्यों छोड़ा?" दामोदर स्वरूप सेठ ने भी कहा कि "इस अनुच्छेद में जिन अधिकारों को दिया गया है उनका उसी अनुच्छेद की धारा से खण्डन हो जाता है।" अनेक तर्क हुए लेकिन अंततः बंधनों पर ही सहमति हुई। समाचार पत्रों को इसी अधिकार में सम्मिलित माना गया। मर्यादाओं की सूची में 'अपराध प्रेरण, शिष्टाचार, सदाचार, न्यायालय अवमान, आदि शब्द रखे गए थे। लेकिन चीनी हमले के समय वामपंथी समूहों ने राष्ट्रीय संप्रभुता को भी चुनौती दी। तब 'भारत की संप्रभुता और अखण्डता' को प्रभावित करने वाली अभिव्यक्ति पर मर्यादा की बात 1963 के 16वें संविधान संशोधन में जोड़ी गयी। राष्ट्र का संवर्द्धन हरेक नागरिक का कर्तव्य है। संविधान का अनुच्छेद 51क (42वां संविधान संशोधन) मूल कर्तव्यों का है। प्रख्यात संविधानविद् न्यायमूर्ति डी.डी.वसु की टिप्पणी पठनीय है कि "मूल कर्तव्य न्यायालय द्वारा प्रवर्तनीय नहीं है। इनका उल्लंघन भी दण्डनीय नहीं है लेकिन न्यायालय ऐसे व्यक्ति की प्रेरणा पर मूल अधिकार का प्रवर्तन करने से इंकार कर सकता है जिसने संवैधानिक कर्तव्यों में से किसी एक का उल्लंघन किया है।" इस सूची में संविधान का पालन, संवैधानिक संस्थाओं, राष्ट्रध्वज व राष्ट्रगान का आदर, राष्ट्र की संप्रभुता, एकता, अखण्डता का सम्मान, समानता व भाईचारा बढ़ाने, सांस्कृतिक परंपरा का सम्मान और परिरक्षण आदि 11 संवैधानिक कर्तव्यव्यों का पालन किए जाने की अपेक्षा की गई है। लेकिन अनेक लोग विचार अभिव्यक्ति के अधिकार का प्रयोग करते समय संवैधानिक कर्तव्यों का ध्यान नहीं रखते। भारत संघ बनाम नवीन जिंदल मामले (2004) में न्यायालय ने राष्ट्रध्वज के लहराने को भी विचार अभिव्यक्ति मानकर अनुच्छेद 19(1) की परिधि में मौलिक अधिकार बताया था। वाक् स्वातंत्र्य का अधिकार बड़ा है। शब्द सत्ता बड़ी है-शब्द संयम में प्रीति होती है, रस होता है। शब्द दुरूपयोग में उत्तेजना है, भावना और आस्था पर आक्रमण हैं।

विश्वविख्यात कलाकार एम.एफ. हुसैन ने सरस्वती व सीता के अश्लील चित्र बनाए थे। इसे विचार अभिव्यक्ति कहेंगे या विकार अभिव्यक्ति? सोशल मीडिया में आपत्तिजनक सामग्री की आंधी है। शब्द संयम में ही सौन्दर्य प्रकट होता है और शब्द अनुशासनहीनता में अश्लीलता। सर्वोच्च न्यायालय ने 2005 में मौन रहने को भी अनु. 19(1क) के अधीन विचार अभिव्यक्ति का अधिकार बताया था। राजनीति शब्दों का ही खेल है। लेकिन राजनैतिक शब्दकोष से शालीनता के तत्व गायब हैं। यहां आरोप-प्रत्यारोप हैं। संसद और विधानमण्डल में बोले गए शब्दों पर न्यायालय कार्यवाही नहीं कर सकते। इसलिए संसदीय शब्द अराजकता अपनी सीमा पार कर गई है। वाक् स्वातंत्र्य के अधिकार का सदुपयोग सामाजिक परिवर्तन में होना चाहिए। वाद-विवाद में मधुमय सम्वाद की प्राचीन संस्कृति को बढ़ाना चाहिए। समाज के छोटे से हिस्से की भी भावनाओं को आहत करने वाले शब्दों का प्रयोग अभिव्यक्ति की आजादी का दुरूपयोग है। इसी तरह बात बे बात किसी विचार, संगीत, कला, काव्य या फिल्म को लेकर हल्ला बोलना भी स्वतंत्र समाज के लिए बहुत घातक है। राष्ट्र राज्य अपना कर्तव्य निभाए और नागरिक अपना।

शिक्षा में समानता और दोहरे न्याय का स्कूल वर्जन

बात सिर्फ सरकारी या निजी स्कूल की नहीं है, बात उस दोहरे मापदंड की है जो शिक्षा के मंदिरों को बाजार और बेड़ियों में बांट रहा है। मान्यता दोनों को उसी सरकार से, उन्हीं नियमों और शर्तों पर मिलती है, लेकिन मानना सिर्फ सरकारी स्कूलों की मजबूरी बनती है, जबकि निजी स्कूलों को मिली है खुलेआम मनमानी की छूट।

सरकारी विद्यालय को हर दिशा-निर्देश का पालन करना है-चाहे वह समय पर प्रार्थना हो, पोषण मापक हो, टीकाकरण हो, दस्तावेजी सबूत हो या बार-बार बदले जाने वाले पोर्टल। वहीं निजी विद्यालय चाहें तो छुट्टियों में पढ़ाएं, फीस मनचाही लें, पाठ्यक्रम से हटकर किताबें पढ़ाएं और मनमाने मूल्यांकन करें-कोई पूछने वाला नहीं। अपनी सुविधा से जब चाहे छुट्टी, जब चाहे क्लास, जब चाहे विद्यालय का समय अपने अनुकूल कर लें।

> सरकारी विद्यालय को हर दिशा-निर्देश का पालन करना है-चाहे वह समय पर प्रार्थना हो, पोषण मापक हो, टीकाकरण हो, दस्तावेजी सबूत हो या बार-बार बदले जाने वाले पोर्टल। वहीं निजी विद्यालय चाहें तो छुट्टियों में पढ़ाएं, फीस मनचाही लें, पाठ्यक्रम से हटकर किताबें पढ़ाएं और मनमाने मूल्यांकन करें-कोई पूछने वाला नहीं।

निजी विद्यालय तय करता है कौन पढ़ेगा, कितनी फीस देगा, कब छुट्टी होगी, और किस माध्यम से पढ़ाई होगी-स्मार्ट क्लास हो या विदेश यात्रा। जबकि सरकारी विद्यालय को हर बच्चा लेना है, चाहे वह पढ़ने को इच्छुक हो या नहीं, हर गैर शैक्षणिक गतिविधि करनी है, चाहे शिक्षण समय बर्बाद हो या नहीं, और हर आदेश का पालन करना है, चाहे वह व्यावहारिक हो या नहीं। निजी स्कूल अगर परीक्षा न लें तो 'ऑल्टर्नेट असेसमेंट', सरकारी स्कूल न लें तो 'शिथिलता'। क्या ये शिक्षा में समानता है या दोहरे न्याय का स्कूल वर्जन? ऊपर से अगर कोई परिणाम न निकले, तो सवाल सिर्फ शिक्षक से- जवाबदेही सिर्फ सरकारी व्यवस्था से।

प्रवीण त्रिवेदी
फतेहपुर

अगर शिक्षा में वास्तव में सुधार चाहिए, तो दोनों को समान नियम, समान आज़ादी और समान ज़िम्मेदारी दी जाए। सरकारी स्कूलों को भी उतनी ही स्वतंत्रता मिले जितनी निजी स्कूलों को मिली है-नामांकन चयन की, पाठ्यक्रम पद्धति की, अनुशासन व्यवस्था की और शिक्षण प्रयोग की। तब होगी असली प्रतिस्पर्धा -ईमानदार, असरदार और बराबरी पर खड़ी। नहीं तो अभी तो ये एकतरफा मुकाबला है जिसमें सरकारी शिक्षक से वही चमत्कार मांगा जा रहा है जो एक हाथ बांधकर युद्ध जीतने जैसा है, इसलिए या तो तदनुसार बदलाव हो या फिर यह तय हो कि आखिर सरकारी स्कूलों से अपेक्षा क्या है?

नदियों के संरक्षण से निकलेगा भूगर्भ जल का समाधान

पृथ्वी पर जीवन की कल्पना जल के बिना अधूरी है। जल ही जीवन का आधार है और इसका सबसे महत्वपूर्ण स्रोत भूगर्भ जल है, जिसे हम सामान्यतः कुंओं, नलकूपों, हैंडपंपों के माध्यम से उपयोग करते हैं। यह जल वर्षों की प्राकृतिक प्रक्रिया द्वारा धीरे-धीरे धरती की परतों में संग्रहित होता है और समय आने पर हमें जीवन देता है। परंतु विडंबना यह है कि आज हम इस अमूल्य धरोहर का अत्यधिक दोहन कर रहे हैं, जिससे न केवल जल संकट उत्पन्न हो गया है, बल्कि पर्यावरणीय असंतुलन भी गंभीर होता जा रहा है। इस संकट का यदि कोई सबसे प्रभावी और स्थायी समाधान है, तो वह है-नदियों का संरक्षण।

भारतवर्ष, जहां गंगा, यमुना, ब्रह्मपुत्र, नर्मदा, कृष्णा, गोदावरी, ताप्ती, कावेरी जैसी पवित्र नदियां बहती हैं, वहां आज जल के लिए त्राहि-त्राहि मची है। यह कैसी विडंबना है कि नदियों की गोद में पले-बढ़े हम आज उसी जल के एक-एक बूंद के लिए संघर्ष कर रहे हैं। कारण स्पष्ट है -हमने नदियों को जीवनदायिनी समझने के बजाय मात्र एक संसाधन समझ लिया, उन पर बांध बनाए, उनका मार्ग बदला, उनके तटों पर कंक्रीट के जंगल उगाए, उनमें कचरा बहाया, और अब जबकि वे कराह रही हैं, तो हम स्वयं भी सूखती धरती और गिरते जलस्तर के बीच अपनी सांसें गिन रहे हैं।

आज भारत के लगभग 718 जिलों में से 256 जिले ऐसे हैं जहां भूजल स्तर अत्यंत गंभीर स्थिति में पहुंच चुका है। अनेक क्षेत्रों में जलस्तर 200 फीट से नीचे चला गया है। उत्तर प्रदेश, राजस्थान, पंजाब, हरियाणा, मध्य प्रदेश, गुजरात, महाराष्ट्र, कर्नाटक और तमिलनाडु जैसे राज्य सबसे अधिक प्रभावित हैं। केन्द्रीय भूजल बोर्ड की रिपोर्टों

डॉ.जितेंद्र शुक्ला
वन्य जीव विशेषज्ञ

> यहां यह भी समझना आवश्यक है कि नदियां केवल पहाड़ों से नहीं निकलतीं। बहुत-सी नदियां धरती के भीतर से निकलती हैं, जिन्हें "धरातलीय जलधाराएं" कहा जाता है।

में यह सामने आया है कि भारत की 60 प्रतिशत से अधिक भूमि पर जलस्तर खतरनाक गति से गिर रहा है और यदि यही स्थिति रही, तो आने वाले 20 वर्षों में देश के अनेक हिस्सों में भूजल पूरी तरह समाप्त हो सकता है।

यह संकट केवल पीने के पानी तक सीमित नहीं है। खेती, पशुपालन, उद्योग, ऊर्जा उत्पादन, पारिस्थितिकी और जीव-जंतुओं का अस्तित्व-ये सब जल पर निर्भर हैं। जब जल नहीं होगा, तो अनाज नहीं होगा, जब अनाज नहीं होगा, तो जीवन नहीं बचेगा। इसलिए भूजल का संरक्षण कोई विकल्प नहीं, बल्कि अनिवार्यता बन चुका है।

अब प्रश्न उठता है कि भूजल का स्तर क्यों गिर रहा है? इसका प्रमुख कारण है-वर्षा जल का भूमिगत पुनर्भरण न हो पाना। जब वर्षा होती है और उसका जल भूमि में समा नहीं पाता, तब वह बहकर नालियों, नदियों और अंततः समुद्र में चला जाता है। यह स्थिति तब और गंभीर हो जाती है जब नदियां सूख चुकी होती हैं या उन पर इतना अतिक्रमण हो चुका होता है कि वे जल को समाहित नहीं कर पातीं।

नदियां भूजल पुनर्भरण की सबसे महत्वपूर्ण कड़ी हैं। जब नदियां अपने स्वाभाविक रूप में बहती हैं, तो उनके किनारे की भूमि वर्षा जल को सोख लेती है। यह जल धीरे-धीरे धरती की परतों में जाकर भूजल भंडार को भरता है। वैज्ञानिकों ने यह सिद्ध किया है कि एक किलोमीटर लंबी और सौ मीटर चौड़ी नदी यदि सालभर बहती रहे, तो वह आसपास के दस किलोमीटर क्षेत्र में भूजल स्तर को संतुलित बनाए रख सकती है। लेकिन जब वही नदी सूख जाती है या उसका जल कचरे और प्रदूषण से भर जाता है, तब वह पुनर्भरण प्रक्रिया थम जाती है और जलस्तर गिरने लगता है।

यहां यह भी समझना आवश्यक है कि नदियां केवल पहाड़ों से नहीं निकलतीं। बहुत-सी नदियां धरती के भीतर से निकलती हैं, जिन्हें "धरातलीय जलधाराएं" कहा जाता है। ये नदियां भूजल से ही पोषित होती हैं। जब भूजल घटता है, तो ये नदियां सूख जाती हैं और जब ये सूख जाती हैं, तो भूजल और अधिक गिरता है-यह एक दुःखद चक्र बन जाता है। इसका समाधान तभी संभव है जब हम नदियों को पुनर्जीवित करें।

देश के कई हिस्सों में जब नदियों को पुनर्जीवित किया गया, तो परिणाम चमत्कारी रहे। राजस्थान के अलवर जिले में पर्यावरणविद् राजेन्द्र सिंह के नेतृत्व में सैकड़ों सूखी नदियों को पुनर्जीवित किया गया, जिनके चलते लगभग 1200 गांवों में जल संकट समाप्त हो गया। वहां के कुएं फिर से भरने लगे, खेतों में हरियाली लौट आई और पशुओं को पानी मिलने लगा। महाराष्ट्र में "जलयुक्त शिवार" योजना के अंतर्गत 2014 से 2019 के बीच 16 हजार से अधिक गांवों में नालों और नदियों का गहरीकरण और चौड़ीकरण किया गया, जिससे 20 फीट से अधिक भूजल स्तर में सुधार हुआ। तमिलनाडु के वेल्लोर, कर्नाटक के बीदर, उत्तर प्रदेश के ललितपुर और बुंदेलखंड क्षेत्र में नदियों के पुनर्जीवन से न केवल भूजल स्तर बढ़ा, बल्कि वहां के किसान फिर से दो फसलों की खेती करने लगे। ये उदाहरण बताते हैं कि नदियां केवल जल की धार नहीं हैं, वे धरती की धड़कन हैं, जो सूख जाएं, तो सब कुछ सूख जाता है।

अब आवश्यकता है कि हम नदियों के संरक्षण को राष्ट्रीय अभियान के रूप में अपनाएं। इसके लिए निम्नलिखित उपाय अत्यंत आवश्यक हैं-सबसे पहले नदियों के जलग्रहण क्षेत्रों को सुरक्षित किया जाए। वहां वृक्षारोपण हो, अवैध निर्माण पर रोक लगे, रेत खनन नियंत्रित किया जाए और नालों की दिशा नदी की ओर मोड़ी जाए। वर्षा जल संचयन को अनिवार्य किया जाए। प्रत्येक भवन, विद्यालय, अस्पताल और उद्योग में वर्षा जल को भूमिगत टैंकों या जलधारण गड्ढों के माध्यम से जमीन में पहुंचाया जाए।

हमें पारंपरिक जल संरक्षण तकनीकों को फिर से अपनाना चाहिए। समाज को जल संरक्षण और नदियों के पुनर्जीवन में सक्रिय भागीदार बनाया जाना चाहिए। यह भी ज़रूरी है कि नदियों के किनारे जैविक खेती को बढ़ावा दिया जाए ताकि रासायनिक उर्वरकों और कीटनाशकों का नदी जल में प्रवाह कम हो। नदी तटों पर 100 मीटर के क्षेत्र में वृक्षारोपण और चारागाह विकास से नदी की पारिस्थितिकी को स्थिर किया जा सकता है। जल न केवल जीवन का स्रोत है, बल्कि संस्कृति, आस्था, समाज और अर्थव्यवस्था का भी मूल है। यदि जल नहीं बचा, तो सभ्यता भी नहीं बचेगी।

जड़ता से चैतन्यता की ओर

प्रायः हम जड़ता को भौतिक वस्तुओं से संदर्भित करते हैं और चैतन्यता को जीवन से परंतु आध्यात्मिक अर्थों में चैतन्यता का तात्पर्य महज जीवन से नहीं वरन पूर्ण जागृत अवस्था में जीवंतता से है। ऐसी अवस्था जहां अपनी वास्तविक सत्ता का बोध हो, संसार में आने का औचित्य सिद्ध हो और त्याग, समर्पण, दया, समानता अपरिग्रह का निर्मल भाव अंतर्मन में निरंतर प्रवाहमान हो।

नाशवान मनुष्य द्वारा अपने सद कर्मों से सांसारिक आसक्ति रूपी जड़ता को ज्ञान, निष्काम कर्म व भगवत प्रेम से तोड़ना ही चैतन्य अवस्था की और अग्रसर माना गया है जिसका आग्रह हमारे मनीषियो और धर्मग्रंथो में भी किया गया है, जो कि सनातन का प्राण तत्व है।

बीना नयाल
लेखिका, अल्मोड़ा

अनंत काल से प्रकृति के समस्त तत्वो का उद्देश्य अपनी जड़ अवस्था को तोड़कर मानवता को लाभान्वित कर निरंतर चैतन्य अवस्था को प्रदर्शित करना रहा हैं। हमारे शास्त्रों में जीवनदायिनी नदियों को चैतन्य माना गया है क्योंकि पूरे जीवन काल वे सभ्यता और मानवता को सींचते, संरक्षण, संवर्धित करते हुए जीवन के अंत काल में अपने अस्तित्व को अनंत सागर में विलीन कर देती है जिससे पुनः जल जल चक्र के माध्यम से झरने, ताल, नदी के रूप में धरती में प्रवाहित होता है। यदि प्रकृति भौतिक दृष्टि से जड़ होने के बावजूद इतनी प्रबुद्ध, त्यागी, संयमी और दयालु व्यवहार प्रदर्शित करती है तो मनुष्य भौतिक दृष्टि से हृदय, चेतना व मेघा से संपन्न होने के बावजूद क्यों पतंगे की भांति सांसारिक लोभ, तृष्णा और संग्रह में आसक्त रहता है और निरंतर 84 की योनि में चक्कर लगाने के बावजूद अपनी जड़ता से बंधा रहता है।

मनुष्य परम सत्ता का अंश है जो कि पूर्ण है और अंश में पूर्णता के सभी संस्कार बीज रूप में समाहित रहते हैं। बस आवश्यकता है उसे उपयुक्त वातावरण की, भीतर से आत्म चेष्टा, निरंतर ज्ञान, वैराग्य और त्याग के अभ्यास की जिससे बीज की सुषुप्त अवस्था की जड़ता टूटे व मूल दिव्य संस्कार पौध के रूप में फलित होकर छायादार व फलदार वृक्ष के रूप में परिपक्वता ग्रहण कर प्रकृति व मानवता का हित करें। ईश्वरीय अंश होने के कारण यह मनुष्य जन्म का परम हेतु भी है और सार्थकता भी कि हम चैतन्य जागृत अवस्था को अनुभूत करें।

मीरा का संदेश

भक्तिकाल की कवयित्री तथा संतों की सूची में 'मीराबाई' का नाम शामिल है। मीरा थीं तो राजघराने की लेकिन मीरा की स्थिति-परिस्थिति देखकर तो प्रतीत होता है कि उनमें शिवत्व का वास था, क्योंकि धर्मग्रंथों में विष का संबंध या तो देवाधिदेव शिव से मिलता है या मीरा से। जहां देव-समूह की रक्षा के लिए शिवजी बड़े आह्लाद के साथ विषपान करते हैं, वहीं कृष्ण की भक्ति के बल पर उन्हें विष दिया गया तो उसे उसमें देव-तत्व का अमृत मिलाकर मीरा पी गईं।

> मीरा की अन्तरशक्तियों के जागरण का यह परिणाम रहा कि वह जहर को अमृत की तरह पी तो गईं ही, साथ ही समुद्र के खारापन को दूर करने के लिए मीठी सरिता का मिलन करा दिया।

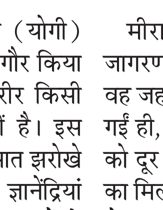

सलिल पांडेय
वरिष्ठ लेखक

मीरा के जीवन का इतिहास है कि उच्चस्तरीय परिवार में उनका विवाह हुआ। राजमहल में रहने वाली मीरा पर जन्म-जन्मांतर की भक्ति का असर था लिहाजा वह जोगन (योगी) बन गईं। इस कथ्य पर गौर किया जाए तो मनुष्य का शरीर किसी राजमहल से कम नहीं है। इस महल में दस द्वार और सात झरोखे हैं। द्वार के रूप में दस ज्ञानेंद्रियां और कर्मेन्द्रियां हैं तो सात झरोखों में मूलाधार, स्वाधिष्ठान, मणिपुर, अनहत, विशुद्ध, आज्ञा और सहस्रार चक्र शामिल है। मीरा का जोगन बनना यह प्रमाणित करता है कि वाह्यजगत के बजाय अन्तर्जगत में स्थित होकर इन चक्रों को उन्होंने जागृत कर लिया। योगदर्शन में इन चक्रों को साधने को ही कुंडलिनी जागरण भी कहते हैं। मीरा के अत्यंत प्रचलित भजन में एक पद 'महलों में पली बन के जोगन चली, मीरा गली गली हरि गुण गाने लगी...' का उल्लेख है। जिसका सीधा अर्थ है कि मीरा ने अन्तर्जगत से में स्थित आह्लाद रूप में स्थित ईश्वरीय शक्तियों से जब संबंध बनाया तो शरीर कीनस-नाड़ियों के रूप में जितनी गलियां हैं, सब से गोविंद शब्द स्वतः निकलने लगा। योग की सिद्धि में रोम-रोम से 'ॐ' और 'राम' की गूंज होने लगती है।

इसी 'राम' गूंज को डाकू जीवन जी रहे रत्नाकर को महर्षि नारद ने बताया और इसकी साधना कराई तो डाकू प्रवृत्ति छूट गई तथा ऋषित्व भाव जागृत हो गया। फिर तो वाल्मीकि होकर रामायण की रचना की तथा प्रथम कवि कहलाए।

मीरा की अन्तरशक्तियों के जागरण का यह परिणाम रहा कि वह जहर को अमृत की तरह पी तो गईं ही, साथ ही समुद्र के खारापन को दूर करने के लिए मीठी सरिता का मिलन करा दिया। 'मीरा सागर में सरिता समाने लगी..' का आशय है कि जहां भी खारापन हो, विराट होने का दम्भ हो, वहां मृदुता भर देना तथा अहंकार के खारेपन को दूर कर देना। सागर का खारापन जिंदगी में काम-क्रोध, मद-लोभ आदि प्रपंचों की ओर इंगित करता है। समुद्र में अहंकार का ही परिणाम था कि लंका जाते समय भगवान श्रीराम ने भी समुद्र की हठवादिता को नष्ट कर उसे विनयी होने का आदेश दिया। इसे एक प्रतीक रूप में जीवन के अहंकार से जोड़ा जाना चाहिए। मीरा का जीवन हर मानव के लिए अनुकरणीय है। इन भावों को जो भी आत्मसात करेगा वह नकारात्मकता के जीवन-समुद्र को सरिता (नदी) से मृदुल बना सकता है।

धामी के सपनों में कैसे फिट होगा उत्तराखंड

जब एक व्यक्ति कोई ख्वाब देखता है, तो उसे पूरा करने के लिए दिन रात एक कर देना होता है। शायद इसीलिए कहा जाता है कि आंखों को सपने जरूर देखने चाहिए ताकि उसे पूरा करने के लिए आपके पैर दौड़ लगा सके। भारत का एक बहुत छोटा सा राज्य है उत्तराखंड, जो नया भी है और युवा भी और युवाओं को सपने देखने चाहिए। अच्छी बात ये है कि पिछले 4 बरसों से इस प्रदेश के मुखिया एक युवा हैं और वो भी जम कर सपने देखते हैं। इसी सपनों की कड़ी में एक सपना था उत्तराखंड को आर्थिक तौर पर मजबूत करने का और इसके लिए युवा मुख्यमंत्री ने एक बड़ी पहल की जिसमें दुनिया भर के इनवेस्टर्स आए। लेकिन कहते हैं ना कि जरूरी नहीं कि जमीन में बोया गया हर बीज एक पलदार वृक्ष का स्वरूप ले ही। इस वैश्विक निवेशक सम्मेलन (8-9 दिसंबर 2023) के दो वर्ष पूरे होते-होते सरकार ने एक बड़ी सफलता हासिल की है। जहां आमतौर पर सरकार की ज्यादातर योजनाएं धरातल से ऊपर नहीं उठ पाती है वहां अगर धामी सरकार इस विश्वस्तरीय सम्मेलन को करा पाने में सफल हुई जिसमें की प्रधानमंत्री नरेंद्र मोदी से लेकर देश-विदेश के बड़े-बड़े इनवेस्टर्स शामिल हुए जिसमें विभिन्न क्षेत्र (स्वास्थ्य, लॉजिस्टिक्स, उच्च शिक्षा, पर्यटन, फिल्म, उर्जा) में करीब-करीब साढ़े तीन लाख करोड़ के इनवेस्टमेंट (मेमोरेंडा ऑफ अनडर्स्टेंडिंग) की बात थी और एक लाख करोड़ की ग्राउंडिंग संभव हो पाई है। उत्तराखंड सरकार का उद्देश्य

अर्चना राजहंस
पत्रकार

> सरकार जहां एक तरफ इनवेस्टर्स को प्रदेश में इनवेस्ट करने के लिए सहूलियत मुहैया करा रही है वहीं प्रदेश में किसी भी तरह के भ्रष्टाचार से निबटने के लिए सरकार ने जीरो टोलरेंस की नीति भी अपनाई है।

जहां एक तरफ उत्तराखंड को भारत का नया इनवेस्टमेंट डेस्टिनेशन बनाना है वहीं इसके नेपथ्य में जाएं तो पता चलता है कि सरकार के लिए पलायन वो कोढ़ बन चुका है जिससे निबटारा पाने का यह रामबाण रोडमैप हो सकता है। एक आंकड़े के मुताबिक अभी तक हुए इनवेस्टमेंट में करीब 5 से 10 हजार स्थानीय लोग इसका सीधे तौर पर लाभ उठा पाएंगे। निवेशक बेधड़क राज्य में इनवेस्ट कर सके इसके लिए सरकार ने लचीला कानून के साथ-साथ पारदर्शिता पर अधिक जोर दिया है। सरकार जहां एक तरफ इनवेस्टर्स को प्रदेश में इनवेस्ट करने के लिए सहूलियत मुहैया करा रही है वहीं प्रदेश में किसी भी तरह के भ्रष्टाचार से निबटने के लिए सरकार ने जीरो टोलरेंस की नीति भी अपनाई है। चाहे अधिकारी हों या नौकरशाह, भ्रष्टाचार में सम्मिलित होने की भनक मात्र से राज्य सरकार कड़ी कार्रवाई कर रही है। मुख्यमंत्री हर संभव प्रदेश की छवि को साफ-सुथरा रखने की कोशिश करते हैं। इस बीच पिछले 4 सालों में सरकार ने केंद्र की मदद से कई योजनाएं प्रदेश में लागू की हैं जिससे आधी आबादी को ठोंस फायदा पहुंचा है। आज उत्तराखंड में महिलाएं स्वरोजगार से काफी लाभान्वित हुई हैं। कई गांवों में जहां महिलाएं होम स्टे के जरिये घर बैठे कमा रही हैं और दूसरे गांवों के लिए भी मिसाल बन रही हैं वहीं लखपति दीदी जैसी योजनाओं के माध्यम से महिलाएं कुटीर उद्योग चला रही हैं। दिल्ली टू देहरादून ऑल वेदर रोड भी इसी कड़ी का हिस्सा है। पहले जहां पहाड़ में यात्रा करना बेहद मुश्किलों भरा होता था वहीं आज घंटों में सफर तय किया जा सकता है। इसका जीता-जागता उदाहरण है चार-धाम यात्रा में भक्तों की बेतहाशा वृद्धि।

धामी सरकार ने इनवेस्टर समिट में खुद भी कम दौड़ नहीं लगाई है। वो इनवेस्टर्स को मनाने और रिझाने के लिए लंदन और दुबई तक स्वयं गए और परिणाम स्वरूप इन देशों के उद्योगपतियों के अलावा स्पेन, क्यूबा, ग्रीस, आस्टा, जापान, साऊदी अरब, नेपाल से भी उद्यगपति सम्मेलन नज़र आए। बड़ी बात ये है कि सरकार ने सिर्फ इनवेस्टर समिट कराके झंडे नहीं गाड़े, धरातल पर इसे लागू करने में भी सफलता हासिल की है। सरकारी आंकड़े के मुताबिक तीन लाख, सत्तावन हजार, छह सौ तिरानवे करोड़ का एमओयू साइन हुआ जिनमें करीब-करीब एक लाख करोड़ के एमओयू की ग्राऊंडिग हो चुकी है और इस हिसाब से करीब-करीब 80 हजार स्थानीय लोगों को रोजगार उपलब्ध हुआ है। जिनमें उर्जा के क्षेत्र में करीब साढ़े 8 हजार, इंडस्ट्रीज में 44 हजार, टूरिज्म में 46 सौ, हाईयर एडुकेशन में 44 सौ तथा अन्य क्षेत्र में 14 हजार लोगों को रोजगार मिले हैं। यानी कि उत्तराखंड की धामी सरकार ने जो वादा किया था उसमें खरा उतरने की कोशिश की है और देर-सबेर इसके परिणाम भी सामने आ रहे हैं। लेकिन सवाल अब भी वही है कि क्या जो लोग पलायन कर चुके हैं उनके लिए धामी की ये कारीगरी कारगर हो पाएगी। क्या प्रदेश छोड़कर परदेश जा चुके युवा यहां वापसी का मन बनाएंगे और अगर युवाओं की वापसी में किसी तरह की शिथिलता दिखती है और वे वापसी का मन नहीं बना पाते हैं तो धामी क्या करेंगे? प्रदेश को हर तरह से सिक्योर करने में लगे हैं चाहे वो भ्रष्टाचार हो कि क्राइम। हालांकि, किसी बाहरी कंपनी या इंडस्ट्री या किसी भी अन्य तरीके के इनवेस्टमेंट की बात करें तो ये भी जगजाहिर है कि उन्हें भ्रष्टाचार और क्राइम वाले स्थान पर इनवेस्ट करने में दिक्कत होती है तो इस लिहाज से भी धामी का ये सारगर्भित कदम माना जाएगा। आने वाले समय में प्रदेश में चुनाव भी है ऐसे में धामी पर दबाव तो काफी रहेगा, देखने वाली बात ये होगी वो इन सब के बीच अपने सपनों को साकार करने के लिए और क्या करते हैं और क्या उनके सपनों के उत्तराखंड में युवाओं की घर वापसी होगी?

स्वामी-रुहेलखंड इंटरप्राइजेज के लिए मुद्रक एवं प्रकाशक हरि ओम गुप्ता द्वारा अमृत विचार प्रकाशन, नवादा जोगियान, चक रोड, रोहिलखंड मेडिकल कॉलेज के सामने, बरेली (उ.प्र.), पिन कोड-243006 से मुद्रित एवं 932 कटरा चांद खां, भारत पेट्रोल पंप के सामने पीलीभीत बाईपास रोड बरेली (उ.प्र.) पिन कोड-243005 से प्रकाशित। **संपादक- राजेश श्रीनेत, स्थानीय संपादक- नवीन गुप्ता*** 0581-4000222 (कार्यालय), ईमेल- bly.editor@amritvichar.com, info@amritvichar.com, आर.एन.आई नं0-UPHIN/2019/78502, *इस अंक में प्रकाशित समाचार के चयन एवं संपादन हेतु पी.आर.बी. एक्ट की धारा 7 के अंतर्गत उत्तरदायी। (नोट-सभी विवादों का न्यायक्षेत्र बरेली होगा)।

कार्यालय ग्राम पंचायत झरहर हरिपुर, वि.खं. मदनापुर, शाहजहांपुर

कोटेशन टेण्डर

सूचित किया जाता है कि ग्राम पंचायत झरहर हरिपुर वि.खं. मदनापुर, शाहजहांपुर में वित्तीय वर्ष 2025–26 में मनरेगा योजना के अन्तर्गत ग्राम पंचायत में निम्न कार्य कराये जाने हेतु विभिन्न फर्मे सम्पर्क कर सकती है, जिसमें ईट, रोड़ा, रेता, सीमेन्ट, इंटरलॉकिंग ईट, बजरी, मौरंग आदि क्रय की जानी है। जिसकी मोहरबंद निविदायें आमंत्रित की जाती है। 1. रघुवीर के मकान से रामनिवास के मकान तक इंटरलॉकिंग व नाली 2. रामओतार के मकान से विजेंद्र के घर तक इंटरलॉकिंग ब नाली। 3 मेंन रोड से भगवान शरन के घर तक इंटरलॉकिंग व नाली।

दीपेन्द्र कुमार — सचिव
फूलमती — ग्राम प्रधान

किसान सहकारी चीनी मिल्स लि०, सम्पूर्णानगर, जिला–खीरी

ई–निविदा सूचना

पेराई सत्र 2025-26 में इस मिल समिति के निम्न कार्यों अनुभवी ठेकेदारों / फर्मो से ई-बिड निविदायें आमंत्रित की गयी है।
जिसका विवरण निम्न है:-

क्र0 सं0	कार्य का विवरण	निविदा प्राप्त करने की अंतिम तिथि	तकनिकी बिड खोलने की तिथि	कामर्शियल बिड खोलने की तिथि
1	मिलगेट पर स्थापित बैलगाड़ी ग्रास / टेयर कॉटा क्षमता 10 मैट्रिक टन से 30 मैट्रिक टन व प्लेटफार्म विस्तार साईज (30x10) फुट का कार्य हेतु स्पेयर पार्टस की आपूर्ति।	24.07.2025	25.07.2025	26.07.2025
2	वाहय गन्ना क्रय केन्द्रों पर स्टाफ निवास एवं कॉटे की सुरक्षा हेतु झोपड़ी / झाला निर्माण कार्य।	23.07.2025	24.07.2025	25.07.2025
3	चीनी मिलगेट पर चीनी, शीरा, बैगास, तौल हेतु फूली इलेक्ट्रानिक्स (डिजिटल) नया काटों क्षमता 100 मीट्रिक टन साईज (50x10) फुट की स्थापना कन्सलटन्सी, फैब्रीकेशन एवं स्टालेशन का कार्य।	28.07.2025	29.07.2025	30.07.2025
4	चीनी मिल के मिलगेट पर चीनी, शीरा, बैगास, तौल हेतु नया कॉटा क्षमता 100 मिट्रिक टन फूली इलेक्ट्रानिक्स (डिजिटल) स्थापना साईज (50x10) फुट में स्पेयर पार्टस की आपूर्ति।	28.07.2025	29.07.2025	30.07.2025

उक्त निविदा **www.etender.up.nic.in** एवं **www.upsugarfed.org** पर देखी जा सकती है।

प्रधान प्रबन्धक

कार्यालय ग्राम पंचायत शिवपुरी विकास खंड मझगवां (बरेली)

निविदा आमंत्रित सूचना

समस्त पंजीकृत फर्मो एवं सामग्री के आपूर्तिकर्ताओं को सूचित किया जाता है कि ग्राम पंचायत की कार्य योजना के अनुसार वर्ष 2025–26 में पन्द्रहवां वित्त/राज्य वित्त/मनरेगा योजना/एस बी एम, ओ एस आर, तथा आई सी डी एस आदि से निर्माण कार्य, सी.सी रोड, नव नाली निर्माण/मरम्मत, खडंजा नव निर्माण/मरम्मत, मिट्टी कार्य, फर्नीचर, दरी, एल.ई.डी लाईटें स्थापना/अनुरक्षण हैण्ड पम्प रिवोर/अनुरक्षण, ह्यूम पाइप क्रय, वॉल पेंटिंग कार्य, सामुदायिक शौचालय निर्माण/मरम्मत, सामुदायिक शौचालय वॉल पेंटिंग, आंगनवाड़ी शौचालय निर्माण/मरम्मत, सोलर लाईट, पशु शेड, शोक पिट, सार्वजनिक शौचालय निर्माण/मरम्मत, अंत्येष्टि स्थल निर्माण/मरम्मत, वृक्षारोपण, आंगनवाडी भवन निर्माण/मरम्मत, स्कूल कायाकल्प, वाटर हार्वेस्टिंग, पानी की टंकी का निर्माण, पंचायत भवन की बाउंड्रीवाल का निर्माण/मरम्मत आंगनवाड़ी भवन निर्माण/मरम्मत, स्कूल बाउंड्रीवाल/मरम्मत, ई रिक्शा क्रय/मरम्मत, पंचायत भवन निर्माण/मरम्मत, सूचना बोर्ड की स्थापना, सफाई ठेली क्रय/मरम्मत,गोआश्रय स्थल निर्माण/मरम्मत, जन सेवा केंद्र (सीएससी) का निर्माण/मरम्मत, खाद के पक्के गड्ढों का निर्माण, पंचायत भवन हेतु डेस्कटाप, कंप्यूटर, लेजर प्रिंटर, डबल बैटरी/सोलर पैनल, सी सी टीवी कैमरा, पंचायत भवन में अन्य अनुरक्षण कार्य, अन्य इलेक्ट्रॉनिक उपकरण क्रय,अन्नपूर्णा (खाद्यान्न) भवन निर्माण, अन्य कार्य अनुरक्षण सहित कराए जाने हैं। उक्त वर्णित कार्यो के लिए सामग्री क्रय हेतु ईट, रोड़ा, सीमेंट, मोरंग, रेत,बजरी लोहा, टाइल, पाइप, टोंटी, स्टेशनरी, पटान हेतु मिट्टी/राख सैनेटाईजिंग, फागिंग कार्य, स्प्रे मशीन, सफाई किट आदि वस्तुओं की आपूर्ति के लिए सील बंद निविदाएँ ग्राम पंचायत कार्यालय पर दिनांक 22.07.2025 तक आमंत्रित की जाती हैं जिन्हें दिनांक 22.07.2025 को अपरान्ह 02:00 बजे निविदादाता अथवा उनके प्रतिनिधि के समक्ष खोली जाएंगी। निविदा को स्वीकार अथवा निरस्त करने का अधिकार ग्राम पंचायत में निहित होगा। कार्य योजना/कार्यो का विवरण ग्राम पंचायत से निविदा प्राप्त करते समय प्राप्त किया जा सकता है।

प्रधान - भागवती देवी
सचिव- श्री सुरेंद्र पाल

गन्ना उत्पादक स्नातकोत्तर महाविद्यालय बहेड़ी (बरेली)

निविदा सूचना

महाविद्यालय में सत्र 2025–26 में साइबर कैफे हेतु निविदा आमन्त्रित की जाती है। उक्त कार्य करने के इच्छुक फर्म/व्यक्ति टेण्डर फार्म रू. 100.00 देकर निविदा प्रकाशित होने की तिथि के अगले दिन से महाविद्यालय कार्यालय से कार्य दिवस समय प्रात: 10:00 बजे से 02:00 बजे तक प्राप्त कर व्यक्तिगत/वाहक/डाक द्वारा निर्धारित समय अवधि के अन्दर शीलबन्द निविदा सचिव गन्ना उत्पादक महाविद्यालय, बहेड़ी (बरेली) के नाम से दिनांक 29.07.2025 तक जमा करें। टेण्डर दिनांक 30.07.2025 को प्रात: 11:00 बजे गन्ना उत्पादक महाविद्यालय, बहेड़ी में खोले जायेंगे। निविदा खोलते समय टेण्डर डालने वाले व्यक्तियों की उपस्थिति अनिवार्य है। नियम एवं शर्ते किसी भी कार्य दिवस में महाविद्यालय में देखी जा सकती है। निविदा निरस्त व स्थगित करने का अधिकार अधोहस्ताक्षरी का होगा।

प्रो. (डॉ.) हरिकेश सिंह — प्राचार्य
(चौ. नरेन्द्र सिंह) — कोषाध्यक्ष
(राजेन्द्र कुमार) — प्रबन्धक

कार्यालय नगर पालिका परिषद लखीमपुर-खीरी

पत्रांक: 277/शापरेण्ट/एम.बी.एल./2025–26 दिनांक: 18.07.2025

नीलामी सूचना

सर्वसाधारण को सूचित किया जाता है कि मछली मण्डी स्थित दुकानों की नीलामी प्रीमियम की उच्चतम बोली के आधार पर दिनांक 05.08.2025 को प्रात: 11:00 बजे से दोपहर 02:00 बजे तक कार्यालय नगर पालिका परिषद, लखीमपुर में सार्वजनिक रूप से की जायेगी। इच्छुक व्यक्ति अंकन 50,000/– का बैंक ड्राफ्ट अथवा नकद जमानत राशि के रूप में जमा कर बोली में भाग ले सकता है। बोली निर्धारित लागत से कम आने या अन्य कारणों से बिना किसी सूचना के निरस्त की जा सकती है। यदि बोली किन्हीं कारणोंवश निर्धारित तिथि में नहीं हो पाती है तो बोली अगले कार्य दिवस में की जायेगी, जिसकी सूचना पृथक से नहीं दी जायेगी। शेष नीलामी की शरायतें पूर्ववत रहेगी जो पालिका कार्यालय में किसी भी कार्य दिवस / कार्य अवधि में देखी जा सकती है।

क्र.	नीलामी का विवरण	जमानत धनराशि	नीलामी दिनांक
01	मछली मण्डी स्थित दुकानों की प्रीमियम नीलामी।	50,000/–	05.08.25

अधिशासी अधिकारी, नगर पालिका परिषद, लखीमपुर
अध्यक्ष, नगर पालिका परिषद, लखीमपुर

कार्यालय जिला पंचायत, बदायूं

पत्रांक: 463/जि.पं./नि.अनु./2025–26 दिनांक: 19.07.2025

ई-निविदा सूचना

उ.प्र. शासन के आदेश सं. 05/2019/2902/33–2–2019–198जी./2018 दिनांक 16 अगस्त 2019 व शासनादेश सं. 1129/33–2–2020–167जी/2018 दिनांक 03 जून 2020 में दी गई व्यवस्था के अधीन समस्त जिला पंचायत में पंजीकृत ठेकेदारों, लो.नि.वि. एवं सिंचाई विभाग के पंजीकृत ठेकेदारों को सूचित किया जाता है कि पंचम राज्य वित्त आयोग अन्तर्गत प्राप्त/प्राप्त होने वाली धनराशि के सापेक्ष स्वीकृत 32 कार्यो की ई–निविदायें दिनांक 12.08.2025 को दोपहर 12:00 बजे तक वेबसाइट http://etender.up.nic.in पर अलोड करने हेतु आमंत्रित की जाती है जो इसी दिनांक 12.08.2025 की दोपहर 02:00 बजे से कार्यालय जिला पंचायत, बदायूं में खोली जायेगी। निविदा शुल्क की धनराशि आर.टी.जी.एस. (RTGS)/एन.ई.एफ.टी. (NEFT) के माध्यम से जिला निधि के खाता सं. 09830100009167 आई.एफ.एस.सी. कोड BARB0BADAUN में जमा करना अनिवार्य होगा और जमा निविदा शुल्क की यूनिक नम्बर रसीद व 10% (दस प्रतिशत) धरोहर (जमानत) धनराशि की एफ.डी.आर. जो अपर मुख्य अधिकारी के पद नाम से बंधक हो के साथ–साथ जी.एस.टी. पंजीकरण प्रमाण पत्र, आयकर व ठेकेदारी का नवीनीकरण/पंजीकरण प्रमाण पत्र को स्कैन कर अपलोड करना अनिवार्य है। किसी भी निविदा पर बिना कारण बताये स्वीकृत/अस्वीकृत/निरस्त करने का अधिकार सक्षम प्राधिकारी/अध्यक्ष जिला पंचायत में निहित होगा। सन्दर्भित वेबसाइट पर निविदा दिनांक 21.07.2025 की अपरान्ह 12:00 बजे से देखी व अपलोड की जा सकती है। सशर्त प्राप्त निविदा तथा नियत तिथि व समय उपरान्त कोई भी वाद व प्रार्थना पत्र स्वीकार्य नहीं होगा। लेपन कार्य हेतु मैक्सफाल्ट व इमलशन सम्बन्धित ठेकेदार द्वारा क्रय कर भुगतान से पूर्व सी.आर.सी. कार्यालय में उपलब्ध कराना अनिवार्य होगा। निविदा सम्बन्धी अन्य समस्त जानकारी वेबसाइट http://etender.up.nic.in व BUDAUN.NIC.IN पर भी देखा जा सकता है। निविदा सम्बन्धी अन्य कोई जानकारी किसी भी कार्य दिवस में कार्यालय आकर प्राप्त की जा सकती है।

पवन कुमार गोयल — अभियन्ता — जिला पंचायत, बदायूं
दिनेश प्रताप सिंह — अपर मुख्य अधिकारी — जिला पंचायत, बदायूं
वर्षा सिंह — अध्यक्ष — जिला पंचायत, बदायूं

संदिग्ध हालात में महिला की मौत

● मृतका के भाई ने लगाया दहेज के लिए हत्या करने का आरोप

सिरौली, अमृत विचार: गांव सुकटिया में शुक्रवार को एक 20 वर्षीय विवाहिता की संदिग्ध अवस्था में मौत हो गई। मृतका के मायके पक्ष ने ससुराल वालों पर दहेज के लिए हत्या करने का आरोप लगाया है। पुलिस ने शव को कब्जे में लेकर पोस्टमार्टम के लिए भेज दिया है।

कटरा शाहजहांपुर के गांव रायपुर निवासी श्रीवती की शादी तीन साल पहले सिरौली के गांव सुकटिया निवासी रोहन से हुई थी। रोहन घर पर रहकर खेती करता है। उसे एक छोटा बेटा है, शुक्रवार को श्रीवती का शव घर में फंदे पर लटका हुआ मिला। मृतका के भाई राजवीर ने आरोप लगाते बताया कि उसकी बहन की दहेज को लेकर हत्या की गयी है। इंस्पेक्टर सिरौली जगतसिंह ने बताया कि शव को पोस्टमार्टम के लिए भेजा गया है। रिपोर्ट के बाद आगे की कार्रवाई की जाएगी।

तस्कर गिरफ्तार, भेजा जेल

अलीगंज, अमृत विचार: पुलिस ने शुक्रवार रात गैनी सूदनपुर मार्ग तिराहे से चरन सिंह निवासी ग्राम बिंचरा बाल किशनपुर थाना अलीगंज को पकड़ा उसके पास से 906 ग्राम अफीम और मोबाइल बरामद हुआ।

बहू के खिलाफ दर्ज कराई रिपोर्ट

आंवला, अमृत विचार: एक दंपती ने बहू पर गम्भीर आरोप लगाए हैं, उससे अपनी जान का खतरा बताते हुए बहू समेत पांच लोगों के खिलाफ रिपोर्ट दर्ज कराई। कमठेना गांव निवासी ओमकार सिंह ने बताया उसने बेटे सामेश प्रताप सिंह का विवाह 5 दिसंबर 2015 को कादरचौक बदायूं के गांव नागर निवासी संजीव कुमार उर्फ संजीत की बेटी शीतल के साथ दहेज रहित कराया था। दो –तीन साल बाद शीतल का व्यवहार उसकी पत्नी रामबेटी देवी के साथ क्रूरता पूर्ण हो गया। इस मामले की शिकायत जब उसने शीतल के पिता, मौसी सुनीता सिंह, वीरेन्द्र सिंह निवासी ग्राम करमपुर ठाकुरान थाना भोजीपुरा बरेली से की। इससे वह लोग भड़क गए और कहने लगे कि उनकी बेटी इसी तरह व्यवहार के साथ रहेगी। दो दिन पहले सुबह करीब 8:30 बजे उनकी बहू ने फोन पर बरेली वाले मकान पर जाने पर हाथ पैर तुड़वाने की धमकी दी है। वह उस दिन शाम 4 बजे दवा लेने चला गया। वापस लौटने पर उसकी पत्नी ने बताया कि घर पर शीतल, उसका भाई राहुल, मौसी सुनीता सिंह, मौसा वीरेन्द्र सिंह और पिता संजीव कुमार सिंह उर्फ संजीत गाड़ी से आए और गालियां देने लगे। विरोध करने पर उसे मारापीटा। जान से मारने की नीयत से गर्दन दबा दी। वह लोग घर में रखा जेवर भी ले गए। दंपती ने पुत्रवधू से जान माल का खतरा बताया है। पुलिस ने शिकायत के आधार पर आरोपियों के खिलाफ रिपोर्ट दर्ज की है।

घायल महिला की मौत

अलीगंज, अमृत विचार: हादसे में नौ दिन पहले घायल महिला ने इलाज के दौरान दम तोड़ दिया। पुलिस ने शव को पोस्टमार्टम के लिए भिजवाया। अलीगंज निवासी रजनी देवी (45) पत्नी विवेश कुमार 10 जुलाई को रामगंगा पुल के समीप एक हादसे में घायल हो गईं थी। परिजनों ने उन्हें एक निजी अस्पताल में भर्ती कराया था। शनिवार की देर शाम उनकी इलाज के दौरान मौत हो गयी। मृतका के परिवार में पति, तीन बेटे और एक बेटी है।

एक ही रात में चार घरों को चोरों ने खंगाला

रिठौरा, अमृत विचार: भंडसर गांव में शुक्रवार रात चोरों ने चार घरों से नगदी, गहने, कपड़े आदि चुराकर ले गए। सुबह जानकारी होने पर मकान मालिकों ने पुलिस को तहरीर देकर कार्रवाई की मांग की। थाना हाफिजगंज के गांव भंडसर में शुक्रवार रात अमित श्रीवास्तव के मकान की दीवार में नकब लगाकर घर में दाखिल हुए चोरों ने कमरे में रखी अलमारी के ताले तोड़कर उसमें रखे सोने, चांदी के आभूषण, 27 हजार नगदी, कपड़े आदि चुराकर ले गए। पीड़ित पशुशाला में सो रहा था, जबकि पत्नी और बच्चे घर में अकेले सो रहे थे। इसी गांव के सुखलाल कश्यप के घर से भी घरेलू सामान नकदी, गहने आदि चुरा ले गए। इसके बाद चोर गांव के जीशान के मुख्य दरवाजे का ताला तोड़कर दाखिल हुए कमरे में रखी अलमारी तोड़कर उसमें रखे सोने , चांदी के गहने आदि चुरा कर ले गए। इसके बाद चोर गांव के ही प्राथमिक विद्यालय के निकट रहने वाले छेदालाल के घर से भी घरेलू सामान चुरा ले गए।

कर्मचारी को दी विदाई

बरेली: बरेली कॉलेज में शनिवार को ललित कला विभाग के चतुर्थ श्रेणी कर्मचारी जाबिर अली को सेवानिवृत्ति के बाद विदाई दी गई। विभाग के सभी शिक्षकों प्रो. पम्मा गौतम, प्रो. आनंद लखटकिया, डॉ. सूरज साहू, डॉ. आशीष समेत अन्य रहे।

सीएमओ ने किया जागरूक

बरेली : सीएमओ डॉ. विश्राम सिंह ने शनिवार को फरीदपुर के वाहनपुर गांव का निरीक्षण किया। उन्होंने संचारी रोग और दस्तक कार्यक्रम की प्रगति की समीक्षा की। डॉ. अनुराग गौतम ने भी टीम को आवश्यक दिशा निर्देश दिए।

व अदालत श्रीमान कमिश्नर महोदय जिला बरेली

अपील/निगरानी सी–202412000002103
इसरार खां आदि निगरानीकर्ता
बनाम पप्पू आदि रेस्पान्डेन्ट

अपील/निगरानी वनाराजी फैसला व डिग्री मुकदमा मुकाम बनाम पप्पू पुत्र राम भजन, विजय पाल पुत्र वुधपाल, दयाराम पुत्र श्रीपाल रोहनलाल पुत्र बहादुर, राजेन्द्र कुमार पुत्र चेतराम जय चन्द्र पुत्र जयलाल कामता प्रसाद पुत्र ननकू, रामेश्वर पुत्र गंगाराम, श्रीमती कलावती पत्नी सूरजपाल, राजकुमार पुत्र सूरपाल, जहिरा बेगम पत्नी इवरार खां, इलयाक पुत्र मुख्त्यार खां, सुरेश पुत्र मक्खन, बावर खां पुत्र हवीव खां, असद पुत्र आशिक अली, शाकिर खां पुत्र आशिक अली निगयाश बेगम पत्नी शराफत अली समस्त निवासी ग्राम हरना ज नगला परगना पुवायां जिला शाहजहांपुर ब्रजेश पुत्र मोती प्रहलाद पुत्र गोधन, विनोद कुमार पुत्र रामशरण, मेंहदी हसन पुत्र नवीवक्श असर पुत्र सफदर खां, शमीम खां पुत्र वफेदार, अमीर खां पुत्र वफेदार, मोमीन खां पुत्र वफेप्तर कासिम खां पुत्र हनीफ खां अहमद शेर पुत्र अली शेर समस्त निवासी घनश्याम खुर्द परगना पुवायां जिला शाहजहांपुर, सरकार उत्तर प्रदेश द्वारा कलैक्टर गांव सभा घनश्यामपुर खुर्द परगना पुवायां प्रधान।

मुत्तला हो कि अपील निगरानी वनाराजी व फैसला मुकदमा वाला मैं अपीलान्ट/निगरानीकर्ता ने पेश की है जिसमें तारीख 21.07.2025 वास्ते समाआत अपील/निगरानी मुकर्रर है अगर आप तारीख पर हाजिर नहीं होंगे तो आपकी गैर हाजिरी में समाआत अपील/निगरानी की जायेगी। आज बतारीख 18.07.2025 को मेरे दस्तखत व मोहर अदालत से जारी किया गया।

जज/कमिश्नर

न्यायालय उप जिलाधिकारी, मीरगंज, बरेली
वाद संख्या-टी202512130605364

1. श्रीमती नीलम सक्सेना पत्नी स्व. सुशील कुमार सक्सेना निवासी मो. 32 प्रगतिनगर तहसील व जिला बरेली .....वादी बनाम

1. श्रीमती राफता इस्लाम पत्नी राहिल इस्लाम निवासी 1–बी कांकर टोला शहदाना चौराहा तहसील व जिला बरेली......प्रतिवादीगण अंतर्गत धारा 116 उ. प्र. राजस्व संहिता, 2006 आराजी ग्राम चकरपुर लमकन परगना शाही तहसील मीरगंज, जिला बरेली। चूंकि मुसम्मी श्रीमती नीलम सक्सेना पत्नी स्व. सुशील कुमार सक्सेना निवासी 1–बी प्रगतिनगर तहसील व जिला बरेली आदि ने 116 उ.प्र. राजस्व संहिता, 2006 वाद दायर किया है। लिहाजा आपको हुक्म दिया जाता है कि आप तारीख 21.07.2025 को असालतन या मार्फत किसी वकील के जो मुकद्मा हाजा से बखूबी वाकिफ हो और जो मुकदमा हाजा को जवाब दे, होकर मय कागजात मुकदमा के हाजिर हो वरना आपकी गैरहाजरी में मुकदमा हाजा फैसला कर दिया जायेगा।

आज तारीख 07.07.2025 को मेरे हस्ताक्षर एवं मुहर अदालत से जारी किया गया।

उप जिलाधिकारी, मीरगंज, बरेली।

पूर्वोत्तर रेलवे

ई-प्रापण निविदा सूचना

भारत के राष्ट्रपति की ओर से मुख्य प्रशासनिक अधिकारी/निर्माण, पूर्वोत्तर रेलवे, गोरखपुर द्वारा निम्नलिखित कार्य हेतु ई-प्रापण निविदाएं आमंत्रित करते हैं। **क्र0सं0** 1- **ई-प्रापण निविदा संख्या :** उपमु0इं0-नि0-छपरा-04-2025, **कार्य का नाम :** पूर्वोत्तर रेलवे के वाराणसी मण्डल के अन्तर्गत मॉझी-बकुल्हा स्टेशनों के मध्यम घाघरा नदी पर स्थित पुल सं0 16 के दोनों छोर पर 30.5 मी0 के अतिरिक्त शोर स्पैन के फाउण्डेशन एवं सबस्ट्रक्चर के निर्माण के साथ-साथ पीयर पी-13 के बाटम बिम के जैकेटिंग तथा बियरिंग के नीचे लगे स्टील प्लेट्स के प्रोटेक्शन का कार्य, **अनुमानित निविदा मूल्य :** ₹ 45,71,45,201.31, **बयाना राशि (रू0) :** ₹ 24,35,700.00, **निविदा प्रपत्र का मूल्य (रू0) :** ₹ 0.00, **कार्य पूर्ण करने की अवधि :** 06 (छः) माह, **नोट** - 1- बिडिंग प्रारम्भ करने की तिथि-30.07.2025, 2- उपरोक्त ई-निविदा सबमिसन की अन्तिम तिथि-दिनांक 13.08.2025 को 15.00 बजे तक, 3-उपरोक्त ई-निविदा खुलने की तिथि-दिनांक 13.08.2025 को 15.30 बजे, 4- निविदा सूचना, योग्यता मापदण्ड, नियम एवं शर्तें वेबसाइट **https:// ireps.gov.in** पर देखा जा सकता है।, 5-निविदा सूचना में यदि हिन्दी या अंग्रेजी के आलेखों में कोई भिन्नता होती है तो अंग्रेजी के ही आलेख मान्य होगें।

श्री मसूद अहमद, कार्यपालक इंजीनियर/निर्माण/छपरा, मो0 नं0 9794845239

उप मुख्य इंजीनियर/नि0 छपरा

मुजाधि/डब्ल्यू-169

"ट्रेनों में ज्वलनशील पदार्थ लेकर यात्रा न करें"

किसान सहकारी चीनी मिल्स लि०, सेमीखेड़ा, बरेली

ई–निविदा सूचना

इस चीनी मिल में सत्र 2025-26 हेतु सिविल खण्ड में निम्नलिखित कार्यपूर्ति हेतु नीचे दर्शायी गयी निविदा आमंत्रित की जाती है।

1. Construction of foundations of 02 Nos. Quad Body.
2. Construction of shed at Sugar Loading point S.G. No. 1, 2, 3, 4 & 5.

उपरोक्त कार्य हेतु इच्छुक / पंजीकृत एवं अनुभवी निविदाताओं से ई-निविदायें दिनांक 17.07.2025 से 06.08.2025 तक निर्धारित सारणी / समय-समय पर आमंत्रित की जायेगी जिसकी विस्तृत जानकारी वेबसाइट **www.etender.up.nic.in** तथा **www.upsugarfed.org** से अपलोड की जा सकती है।

प्रधान प्रबन्धक

कार्यालय अधीक्षण अभियन्ता बदायूँ / पीलीभीत वृत्त, लो0नि0वि0, बरेली

पत्रांक 4081 / 7निविदा(ई–टेण्डर)–08 / 2025–26 दिनांक 03 / 07 / 2025

ई–निविदा आमंत्रण सूचना

1. महामहिम राज्यपाल, उ0प्र0 की ओर से अधीक्षण अभियन्ता, बदायूँ / पीलीभीत वृत, लो0नि0वि0, बरेली के द्वारा प्रान्तीय खण्ड, लो0नि0वि0, बदायूँ के कार्यक्षेत्र में निम्न तालिका में अंकित विवरण के अनुसार ऑन लाइन ई–निविदा दिनांक 21.07.2025 से दिनांक 05.08.2025 की अपरान्ह 12.00 बजे तक आमंत्रित कर दिनांक 05.08.2025 को अपरान्ह 12.30 बजे ऑनलाइन खोला जाना प्रस्तावित किया गया है–

क्र0 सं0	कार्य का नाम	खण्ड का नाम	अनुमानित लागत (लाख रू0 में)	धरोहर धनराशि (रू0 लाख में)	निविदा प्रपत्र का मूल्य (निविदा शुल्क+स्टेशनरी +जी0एस0टी0)	कार्य पूर्ण करने की अवधि (माह में)	फर्म / ठेकेदारों की आवश्यक पंजीकरण श्रेणी
1	2	3	4	5	6	7	8
1	विशिष्ट महानुभावों के सम्भावित आगमन / कार्यक्रमों के निष्पादन हेतु जनपद बदायूँ में टेण्टेज एवं बैरिकेडिंग इत्यादि का कार्य।	प्रान्तीय खण्ड लोनिवि, बदायूँ	250.00	14.50	2714.00	12 Month	समान स्तर के कार्य को कम से कम तीन बार आयोजन कराने का अनुभव होना चाहिए
2	विशिष्ट महानुभावों के सम्भावित आगमन / कार्यक्रमों हेतु जनपद बदायूँ में हैलीपेड निर्माण /खडन्जा इत्यादि निर्माण का कार्य।	प्रान्तीय खण्ड लोनिवि, बदायूँ	95.00	6.75	2714.00	12 Month	समान स्तर के कार्य को कम से कम तीन बार आयोजन कराने का अनुभव होना चाहिए

2. निविदा दस्तावेज एंव निविदा हेतु आमंत्रण के विस्तृत नियम एवं शर्तों हेतु बेवसाईट http;//etender.up.nic.in पर लॉग ऑन किया जा सकता है।

(नरेश कुमार)
अधिशासी अभियन्ता
प्रान्तीय खण्ड, लो0नि0वि0,बदायूँ

(के0के0सिंह)
अधीक्षण अभियन्ता
बदायूँ / पीलीभीत वृत्त, लो0नि0वि0,बरेली

UP – 236043 **दिनांक:** 18/07/2025
विज्ञापन वेबसाइट www.up.gov.in **पर उपलब्ध है।**

कार्यालय जिला गन्ना अधिकारी, बरेली

पत्रांक : 1213 दिनांक : 19 जुलाई 2025

प्रेस विज्ञप्ति

आयुक्त गन्ना व चीनी/निबन्धक, सहकारी गन्ना/चीनी मिल समितियां, उ.प्र. के पत्र संख्या 348/सी/समिति पर्ची दिनांक 16.06.2025 के अनुपालन में ''ग्राम स्तरीय गन्ना सर्वेक्षण व सट्टा प्रदर्शन'' आदि कार्यक्रम जिला बरेली की समस्त सहकारी गन्ना विकास समितियों के समस्त ग्रामों के गन्ना कृषकों हेतु निम्नानुसार निर्धारित किया जाता है–

क्र.सं.	नाम गन्ना समिति	कार्यक्रम	निर्धारित तिथि
1.	बरेली	ग्राम स्तरीय सर्वेक्षण व सट्टा प्रदर्शन, राजस्व अभिलेखों एवं घोषणा–पत्र से सर्वेक्षित गन्ना क्षेत्रफल का मिलान तथा ग्राम स्तरीय सर्वेक्षण व सट्टा प्रदर्शन व आपत्तियों का विस्तारण	20 जुलाई 2025 से 30 अगस्त 2025 तक
2.	बहेड़ी		
3.	मीरगंज		
4.	नवाबगंज		
5.	भोजीपुरा		
6.	फरीदपुर		
7.	भुडिया अमरिया		

ग्रामवार सर्वेक्षण व सट्टा प्रदर्शन कर्मचारी का नाम एवं मोबाईल न. चीनी मिल, परिषद, समिति परिसर व सम्बन्धित ग्रामों के सार्वजनिक स्थलों के सहज दृश्य सूची चस्पा की जायेगी। प्रदर्शन कर्मचारी द्वारा ग्राम के सार्वजनिक स्थल पर प्लाटवार, प्रजातिवार, गन्ना क्षेत्रफल, कृषकवार आगणित बेसिक कोटा एवं सट्टा का प्रदर्शन प्रारूप–1(63 कॉलम) पर किया जायेगा। सभी कृषक बन्धुओं से अपील है कि गन्ना सर्वेक्षण के समय प्राप्त सर्वे स्लिप/सूचना से अपने सर्वेक्षण एवं सट्टा का मिलान अवश्य कर लें–यथा (पौधा/पेड़ी क्षेत्रफल, प्रजाति, प्लाट, प्लाट की भुजाएं प्लाट में हिस्सा वर्षवार गन्ना आपूर्ति, बेसिक कोटा, गन्ना आपूर्ति का साधन, राजस्व अभिलेखों से गाटा संख्यावार मिलान, आधार नम्बर इत्यादि) मिलान कर लें तथा हस्ताक्षर/अंगूठा व मोबाईल न. अवश्य अंकित कर दें। प्रदर्शन के दौरान यदि कोई भिन्नता प्रदर्शित हो, तो उसके संधोधन हेतु लिखित प्रार्थना पत्र मय घोषणा–पत्र प्रदर्शन कर्मी को उपलब्ध करा दें, जिसका मौके पर सत्यापन करने के पश्चात् ही नियमानुसार संशोधन किया जायेगा। सहकारी गन्ना विकास समितियों के नये सदस्य 30 सितम्बर, 2025 तक बनाये जायेंगे, गन्ना समिति की सदस्यता हेतु ऑनलाईन आवेदन करें (शुल्क के रूप में रू. 21/– व अंश के रूप में रू. 200/– गन्ना आपूर्ति की प्रथम पर्ची से समायोजित कर अंश प्रमाण–पत्र जारी किया जायेगा) तथ उपज बढ़ोत्तरी हेतु अपने आवेदन पर संबन्धित सहकारी गन्ना विकास समिति लि. निर्धारित शुल्क (अनूसूचित जाति एवं अनूसूचित जनजाति के कृषकों, लघु कृषकों एवं अन्य कृषकों से क्रमश: 10/–, रू. 100/–रू. मात्र एवं 200/– अन्य कृषकों से मात्र प्रति कृषक तथा पंचामृत से आच्छादित उत्तम कृषकों से नि:शुल्क) के साथ 30 सितम्बर 2025 तक दे सकते हैं। ध्यान रहे कि उक्त प्रदर्शन अवधि की अन्तिम दिनांक 30.08.2025 के पश्चात् गन्ना सर्वेक्षण/सट्टा संबंधी कोई संशोधन/प्रार्थना पत्र ग्राहय किया जाना सम्भव नहीं होगा। समस्त सदस्य गन्ना कृषकों से अनुरोध है कि enquiry.caneup.in वेबसाइट पर उपलब्ध घोषणा–पत्र विकल्प के माध्यम से यदि अभी तक नहीं भरा है तो दिनांक 30.08.2025 तक अपना घोषणा पत्र अवश्य भर लें, अन्यथा आगामी पेराई सत्र में गन्ना आपूर्ति/ सट्टा संचालन बाधित हो सकता है।

समस्त सचिव
सहकारी गन्ना विकास समितियां लि.
बहेड़ी, नवाबगंज, मीरगंज, फरीदपुर,
बरेली, भोजीपुरा एवं भुड़िया अमरिया

(दिलीप कुमार सैनी)
जिला गन्ना अधिकारी
बरेली

आज से गन्ना सर्वे और सट्टा प्रदर्शन अभियान होगा शुरू

मीरगंज, अमृत विचार: पेराई सत्र 2025–26 के लिए शासन ने गन्ना किसानों की सुविधा के लिए विशेष पहल की है। 1 मई से 25 जून तक हुए गन्ना सर्वेक्षण के बाद अब 20 जुलाई से 30 अगस्त तक गांव–गांव जाकर गन्ना सर्वे और सट्टा प्रदर्शन अभियान चलाया जाएगा। इस अभियान के तहत किसान अपनी फसल से जुड़े प्लाटवार विवरण, जैसे पौधा–पेड़ी, क्षेत्रफल, प्रजाति, अनुमानित सट्टा आदि का मौके पर अवलोकन कर सकेंगे और किसी त्रुटि पर आपत्ति दर्ज करा सकेंगे। साथ ही किसान 30 सितंबर तक सदस्यता और उपज बढ़ोतरी के लिए आवेदन भी कर सकेंगे। यह स्पष्ट किया गया है कि सट्टा प्रदर्शन पूर्ण होने के बाद किसी प्रकार का संशोधन 30 अगस्त तक चलेगा।अभियान, किसान मौके पर दर्ज करा सकेंगे आपत्ति संभव नहीं होगा। जिन किसानों ने आनलाइन घोषणा पत्र नहीं भरा है, उनका सट्टा आगामी पेराई सत्र 2025– 26 में संचालित नहीं किया जाएगा।

कार्यालय तहसीलदार पुवायाँ, जिला शाहजहाँपुर

पत्रांक – / र0का0 (म0आ0) दिनांक :

विज्ञप्ति

सर्व साधारण को सूचित किया जाता है कि तहसील पुवायाँ के अन्तर्गत ग्राम सभा में उपलब्ध तालाब व झील व पोखर व मीनाशयों का मत्स्य पालन के लिये दस वर्षीय पट्टा आवंटन हेतु राजस्व संहिता 2016 में निहित प्राविधानों एवं समय–समय पर जारी प्रार्थना आदेशो पर में दी गई व्यवस्था के अनुसार मत्स्य पालन हेतु निर्धारित क्षेत्रफल 02 हे0 तक के तालाब न्यूनतम 5000/– रू0 प्रति हे0 प्रतिवर्ष लगान पर उठाये जा सकेंगे तथा 02 हे0 क्षेत्रफल से बडे तालाब का वार्षिक लगान 10000/– रू0 न्यूनतम प्रति हे0 प्रतिवर्ष रहेगा। बोली बोलने के लिये जमानत धनराशि निर्धारित बोली की 10 प्रतिशत जमा होगी। तालावों की नीलामी शिविर के माध्यम से तहसील पुवायाँ के सभागार में उपजिलाधिकारी महोदया द्वारा नामित नीलाम अधिकारी की अध्यक्षता में नीलामी बोली दिनांक 30.07.2025 दिन बुधवार को होगी, जिसमें मछुआ समुदाय को वरीयता दी जायेगी। इसके अतिरिक्त गरीबी रेखा के नीचे निवास करने वाले अनुसूचित जाति / पिछडी जाति / सामान्य जाति के व्यक्ति भाग ले सकेंगे। 02 हे0 क्षेत्रफल से बडे जल क्षेत्रों का आवंटन पंजीकृत मत्स्य जीवी सरकारी समितियों के पक्ष में किया जायेगा। आवंटन लेने के इच्छुक व्यक्तियों को आवेदन पत्र के साथ नीलामी तिथि के पूर्व का आय प्रमाण पत्र, जाति प्रमाण पत्र, निवास प्रमाण पत्र प्रस्तुत करने के उपरान्त ही भाग ले सकेंगे। बाद में जारी प्रमाण पत्र किसी भी दशा में मान्य नही होगा। यदि कोई तालाब पूर्व में आवंटित पाया जाता है तो ऐसी दशा में आवंटन निरस्त माना जायेगा। नीलामी स्वीकृत करने का अधिकार व निरस्त करने का अधिकार उपजिलाधिकारी पुवायाँ में निहित होगा।

नोटः– यदि नियत दिनांक पर नीलामी में प्रतिभाग करने वाले लाभार्थियों को सूची में अंकित ग्रामों के तालावों पर आवंटन क्रिया में बोली पूर्ण नही हो पाती है तो अगले कार्य दिवस में नीलामी की प्रकिया पूर्ण की जायगी।

क्र0सं0	ग्राम का नाम	गाटा सं0	क्षेत्रफल	सरकारी बोली / विवरण
1	2	3	4	5
1	करखेडा	704,165	1.173,0.360	5865,1800
2	पट्टी छज्जुपुर	627	0.551	2755
3	उदरा टिकरी	494	2.071	10355
4	चेना रूरिया	117	0.486	2430
6	ररूलपुर गढिया	37 ,108	0.210 ,0.218	1050 ,1090
7	कुलुम जुझारपुर	12 ,35 ,240	0.502 ,0.862 ,0.291	2510 ,4310, 1455
8	खखरा खुर्द	4	0.579	2895
9	पडरिया दलेलपुर	131	0.336	1680
10	भानपुर निबुआ चक	187 ,197,241	0.340 ,0.425, .356	1700 ,2015, 1780
11	धरमगंदपुर खुर्द	64	0.479	4810
12	बसखेडा खुर्द	230 ,318 200अ ,268, 277ग	0.413 ,0.344 ,0.214 ,0. 543 ,0.478	2065 ,1720 ,1070 ,2715 ,2390
13	इमलिया	49	0.368	1840
14	मजीदपुर	266 ,293	0.388 ,0.405	1940 ,2025
15	गढिया सरेली	102	0.543	2715
16	बडागांव	629	0.438	2190
17	बेला	270 ,223 ,267	0.243 , 0.388 ,0.353	1215 ,1940 ,1765
18	तुलापुर	4	0.263	1315
19	हिटौटा	74क	0.356	1780
20	जडौली	30	0.198	1000
21	भिलावा	139	0.700	3500
22	हरैया ज0 गदाईसांडा	11	0.882	4410
23	नरौठा हंसराम	356 ,15	0.328 ,0.628	1640 ,3140
24	मैना मु0मैनिया	51	0.202	1010
25	महानन्दपुर	189	0.482	2410
26	ताहरपुर	188	0.259	1295
27	ढोढनपुर	102	0.603	3015
28	बबौरी	559 ,582	0.849 ,0.583	4245 ,2915
29	पिलखना	266 ,272ग ,315ख	0.243 ,0.745 ,0.380	1215 ,3725 ,1900
30	जलालाबाद	61 ,130 ,144	0.470 ,0.304 ,0.239	2350 ,1520 ,1195
31	महाऊ दुर्ग	36ख ,149 ,623क	0.255 ,0.858 ,0.571	1275 ,4290 2855
32	महमदपुर	191	0.833	4165
33	कटिया खुर्द	34	0.352	1760
34	कटिया बुजुर्ग	306 ,563 ,759 ,760	0.959 ,0.210 ,0.874 ,0. 223	4795 ,1050 ,4370 ,1115
35	इमलिया हमीदनगर	152 ,127	1.854 ,0.202	9270 ,1010
36	रखिया बुजुर्ग	144 ,154 ,266,ख	0.324 ,0595 ,0.502	1620 ,2975 ,2510
37	भंडेरी	222 ,206	0.930 ,0.267	4650 ,1030
38	बेहटा सनवात	69	0.470	2350
39	नटियुरा	332	0.334	1670
40	गुरसंडा रायपुर	31	0.287	1435
41	अन्नतापुर	63	0.235	1175
42	विरहाना बुजुर्ग	174 ,121	0.648 ,0.502	3240 ,2510
43	अजोधपुर	153	0.283	1415
44	मुडिगंवा	41	0.826	4130
45	तिन्दुआ नगरिया	278	2.359	11795
46	गुलौली	26	0.308	1540
47	गंगाई	195	0.511	2855
48	अगौना खुर्द	236	0.466	2330
49	मतलूकपुर	144	0.312	1560
50	पीरू	291ख	4.929	24645
51	कलन्दरगंज	88 ,347	1.036 ,0.251	5180 ,1255
52	महुआ पाठक	405 ,433	0.316 ,0.295	1580 ,1475
53	बगडेर	113 ,23 ,114ख ,68क	3.780 3.177 ,3.242 ,1. 236	18900 ,15885 ,16210 ,6180
54	डुगरौची	345	0.227	1135
55	सिंहपुर मु0 सहारू	115	0.526	2630
56	चॉदा	202 ,278 संयुक्त	0.518	2590
57	महासिर	90 ,252 ,87	0.429 ,0.300 ,0.789	2145 ,1500 ,3945
58	कोटाबारी	99 ,409ख ,453 278	0.417 ,0.242 2.213 ,0.575	2085 ,1210 11065 ,2875
59	सहारू मु0 सिंहपुर	70	0.490	2450
60	घाटबोझ	106क ,112	0.364 ,0.214	1820 ,1070
61	कनपारा	147	1.520	7600
62	वनगवॉ	212	.255	1275
63	अनावां	437	0.433	2165
64	खिरिया पाठक	447 ,303	0.2830 ,0.2870	1415 ,1435
65	आलमपुर	343 ,384	0.3000 ,0.235	1500 ,1175
66	नवलपुर ज0 नाहिल	23	0.559	2795
67	रामपुर हीरा	32	0.291	1455
68	सिरखडी	56	0.235	1175
69	आवा ज0 दुगईया	421	0.291	1455
70	दिउहना	175 ,286	0.737 ,1.193	3775 ,5965
71	भगवन्तापुर	354	1.015	5075
72	तिहार एजनपुर	378	0.397	1985
73	जमुनिया खानपुर	319	1.493	7465
74	ऑयू	342	0.243	1215
75	वितौनी ज0 करनापुर	113	0.328	1640
76	कढेर चौरा	80 ,180 ,80	0.235 ,0.571 ,0.304	1175 ,2855 ,1520
77	बन्डा	375	0.809	4045
78	पटवा	263	0.761	3805
79	पटई	51	0.951	4755
80	मझिगंवा	43 ,18	0.368 ,0.263	1840 ,1315
81	गदाई संडा	456	1.032	5160
82	जलालपुर	84	0.397	1985
83	घनश्यामपुर बुजर्ग	225	0.368	1840
84	कैहमारा	283	0.300	150
85	गुधनी	120ख ,487ग	0.450 ,0.971	2250 ,4855
86	बबौरी	678ब	0.413	2065
87	भटपुरा रसूलपुर	749 ,620 ,612 ,231, 165 ,861 ,737 ,1006,ख ,	0.275 ,0.267 ,0.344 ,0.281 ,0.281 ,0.793 ,0.393 ,0.705	1375 ,1335 ,1720 ,1405 ,1405 ,3965,1965,3525
88	अन्डा	28 ,59 (संयुक्त)	0.089 ,0.166	1275
89	शिवपुरी खंजी	12	0.2830	1415
90	सिंघापुर खास	163	0.251	1255
91	त्रिलोकपुर	78	1.923	9615

UP - 236074 दिनांक 18/07/2025
विज्ञापन वेबसाइट www.up.gov.in पर उपलब्ध है।

तहसीलदार
पुवायाँ

आगरा से अपहृत 8 वर्षीय बच्चे का शव राजस्थान में बरामद

आगरा,एजेंसी: आगरा से अपहृत आठ वर्षीय बच्चे का शव राजस्थान में बरामद किया गया है। पुलिस के एक अधिकारी ने शनिवार को यह जानकारी दी।

पुलिस के अनुसार 30 अप्रैल को अपहृत अभय का शव राजस्थान के मनिया में बरामद हुआ है। अभय का शव जमीन में दफन था। आगरा जिले के फतेहाबाद थाना क्षेत्र के विजय नगर निवासी ट्रांसपोर्टर विजय प्रताप के बेटे और पहली कक्षा के छात्र अभय का 30 अप्रैल को अपहरण हुआ था। उसके अपहरणकर्ताओं ने बाद में 80 लाख रुपये की फिरौती मांगी थी।

पुलिस बच्चे की मौत और अपहरण से जुड़ी परिस्थितियों की गहन जांच कर रही है।

ढाई करोड़ से ज्यादा शिवभक्त हरिद्वार से रवाना, पश्चिमी उत्तर प्रदेश पुलिस से सीधे संपर्क में है हरिद्वार पुलिस

दिल्ली-हरिद्वार हाईवे पर अब डाक कांवड़ का जोर

मुख्य संवाददाता, देहरादून

अमृत विचार : कांवड़ यात्रा मेला अब अंतिम पड़ाव की ओर है। हरिद्वार से पवित्र गंगाजल लेकर अपने आराध्य का जलाभिषेक करने के लिए शनिवार शाम तक ढाई करोड़ से ज्यादा शिव भक्त हरिद्वार से अपने गंतव्य को प्रस्थान कर चुके हैं।

23 जुलाई को शिवरात्रि है। जिसके तीन दिन पहले डाक कांवड़ियों की संख्या बढ़नी शुरू हो जाती है ऐसे में अब दिल्ली-हरिद्वार हाईवे पर डाक कांवड़ का जोर रहेगा। कांवड़ यात्रा को सुरक्षित संपन्न कराने के लिए हरियाणा, नई दिल्ली, गाजियाबाद, मेरठ और मुजफ्फरनगर जिलों की पुलिस से हरिद्वार पुलिस सीधे संपर्क में है। हर पल की गतिविधि इन राज्यों के साथ हरिद्वार पुलिस साझा कर रही है। हरिद्वार पुलिस द्वारा शनिवार शाम को जारी आंकड़ों के अनुसार, श्रावण कांवड़ मेला में 18 जुलाई की शाम छह बजे से 19 जुलाई की शाम छह बजे तक हरिद्वार से गंगाजल लेकर करीब 48 लाख शिवभक्त गंतव्य को प्रस्थान कर चुके हैं। जबकि 10 जुलाई से शुरू हुए कांवड़ मेले में 19 जुलाई की शाम तक गंगाजल लेकर गंतव्य को प्रस्थान करने वाले कांवड़ियों की संख्या 2 करोड़ 48 लाख 90 हजार है।

जल लेने हरिद्वार पहुंचे डाक कांवड़िए। ● अमृत विचार

चाक-चौबंद सुरक्षा

कांवड़ मेले को सुरक्षित संपन्न कराने के लिए एसटीएस, एसटीएफ और खुफिया एजेंसियां सतर्क हैं। हरिद्वार से लेकर दिल्ली-एनसीआर तक हाई अलर्ट की स्थिति है। ड्रोन से निगरानी की जा रही है। एसएसपी हरिद्वार प्रमेंद्र सिंह डोबाल ने बताया कि डाक कांवड़ियों की संख्या बढ़ी है।

ट्रैक्टर ने बाइक रौंदी, कांवड़िये की मौत, तीन लोग घायल

कार्यालय संवाददाता,संभल

अमृत विचार: जल भरने लेने हरिद्वार जा रहे कांवड़ियों की बाइक में ट्रैक्टर ने टक्कर मार दी। एक कांवड़िये की मौत हो गई जबकि तीन घायल हैं। एंबुलेंस व पुलिस के देर से पहुंचने को लेकर नाराज कांवड़ियों ने सड़क पर डीजे लगाकर जाम लगाने का प्रयास किया। सीओ असमोली ने किसी तरह कांवड़ियों को समझाकर शांत किया।

संभल के मोहल्ला लाडम सराय से शनिवार को बाइकों पर सवार होकर लगभग 30 कांवड़िये कांवड़ लाने के लिए हरिद्वार रवाना हुए थे। कांवड़ियों का जत्था असमोली थाना क्षेत्र में संभल- जोया मार्ग पर मातीपुर गांव के नजदीक पहुंचा तभी अचानक एक ट्रैक्टर ने कांवड़ियों की बाइक में टक्कर मार दी। हादसे में बाइक पर सवार 25 वर्षीय अरविंद के साथ ही सुनील (19) अजय (20) व रोहित (16) लहूलुहान होकर सड़क पर गिर पड़े। चालक ट्रैक्टर वहीं छोड़कर मौके से फरार हो गया। कांवड़ियों ने पुलिस व एम्बुलेंस को सूचना दी। पुलिस और एम्बुलेंस को पहुंचने में करीब 45 मिनट लग गये। भड़के कांवड़ियों ने डीजे सड़क पर खड़ा कर हंगामा शुरु कर दिया। इस बीच सीओ असमोली कुलदीप सिंह व थाना प्रभारी राजीव बालियान ने मौके पर पहुंचकर कांवड़ियों को समझाकर शांत किया। तीनों कांवड़ियों को जिला अस्पताल भेजा गया जहां डॉक्टरों ने अरविंद को मृत घोषित कर दिया।

निगोही में आंबेडकर की प्रतिमा तोड़ने से तनाव, गांव में पीएसी तैनात

आरोपी को किया गिरफ्तार, स्थानीय लोगों ने की नई प्रतिमा लगाने की मांग

संवाददाता, निगोही

अमृत विचार: निगोही थाना क्षेत्र के परसौना खलीलपुर गांव में शुक्रवार देर शाम डॉ. भीमराव आंबेडकर की प्रतिमा क्षतिग्रस्त किए जाने से माहौल तनावपूर्ण हो गया। घटना के बाद ग्रामीणों में भारी आक्रोश फैल गया है। ग्रामीणों ने आरोपी को पकड़कर उसकी पिटाई की और पुलिस के हवाले कर दिया।

मामले की गंभीरता को देखते हुए रातभर पुलिस व प्रशासनिक अधिकारी गांव में डटे रहे। सूचना पर निगोही और खुदागंज पुलिस के साथ एसडीएम व सीओ मौके पर पहुंचे और ग्रामीणों को शांत कराया। शनिवार सुबह तहसीलदार भी गांव पहुंचे और पीड़ित दलित समाज के लोगों से बातचीत कर स्थिति का जायजा लिया। घटना के बाद आंबेडकर पार्क में ग्रामीणों की भारी भीड़ इकट्ठा हो गई और आरोपी के खिलाफ कड़ी कार्रवाई की मांग की। तनाव की स्थिति को देखते हुए गांव में पीएसी की एक टुकड़ी तैनात कर दी गई है। पुलिस अधिकारियों का कहना है कि हालात अब नियंत्रण में हैं, लेकिन सुरक्षा व्यवस्था को लेकर गांव में लगातार पुलिस गश्त कर रही है।

सीओ सदर प्रयांक जैन ने बताया कि आरोपी के खिलाफ मुकदमा दर्ज कर लिया गया है और आगे की कानूनी कार्रवाई जारी है। दलित समाज के लोगों ने घटना पर कड़ी नाराजगी जताई और साफ कहा कि बाबा साहेब की प्रतिमा का अपमान किसी भी कीमत पर बर्दाश्त नहीं किया जाएगा। उन्होंने मांग की कि गांव के आंबेडकर पार्क में नई प्रतिमा लगाई जाए और पार्क का सौंदर्यीकरण किया जाए।

घटना के बाद शनिवार सुबह गांव में एकत्र लोग। ● अमृत विचार

झांसी में दादी की हत्या करने वाला युवक गिरफ्तार

झांसी, एजेंसी: जिले में पारिवारिक विवाद के चलते एक युवक ने अपनी दादी की धारदार हथियार से हत्या कर दी। पुलिस ने बताया कि आरोपी को गिरफ्तार कर लिया गया है।

मऊरानीपुर के सीओ मनोज कुमार सिंह ने बताया कि मऊरानीपुर क्षेत्र के ग्राम बसरिया निवासी मानवेंद्र शुक्रवार रात करीब 10:30 बजे शराब के नशे में धुत होकर आया तथा अपनी चाची के घर जाकर उनसे झगड़ा करने लगा। यह देख निकट एक अन्य घर में रहने वाली मानवेंद्र की दादी मन्नू देवी (65) जब बीच-बचाव के लिए आयी तो उसने धारदार हथियार से अपनी दादी पर ही हमला कर दिया और फरार हो गया। सीओ ने बताया कि इस हमले में गंभीर रूप से घायल हुई मन्नू देवी की देर रात मौत हो गई।

छांगुर बाबा के दो सहयोगी गिरफ्तार

राज्य ब्यूरो, लखनऊ

अमृत विचार : धर्मांतरण मामले में जमालुद्दीन उर्फ छांगुर बाबा के गिरोह की मुश्किलें एटीएस और प्रवर्तन निदेशालय की जांच के साथ दिन प्रति दिन बढ़ती जा रही है। जांच में छांगुर बाबा और उसके गिरोह के कई राज सामने आये हें।

शनिवार को बलरामपुर से एटीएस की टीम ने धर्मांतरण गिरोह के सक्रिय सदस्य सबरोज उर्फ इमरान उर्फ बुद्धू और शहाबुद्दीन को गिरफ्तार किया है। दोनों एक वर्ष से जांच के दायरे में थे। यूपी एंटी टेररिस्ट स्क्वाड (एटीएस) ने बताया कि दोनों आरोपी थाना गैड़ास बुजुर्ग के ग्राम रेहरामाफी के निवासी हैं।

दोनों कई वर्षों से छांगुर बाबा के इशारे पर धर्मांतरण मामले में सहयोग करते थे। इनके खिलाफ 16 नवंबर 2024 को एटीएस ने रिपोर्ट दर्ज किया था। इसके बाद एटीएस गिरोह के सदस्यों के खिलाफ साक्ष्य जुटा रही थी।

करीब आठ माह के बाद 5 जुलाई को छांगुर बाबा और उसकी करीबी नीतू रोहरा उर्फ नसरीन को लखनऊ से गिरफ्तार किया गया। इसके बाद 17 जुलाई को रशीद उर्फ गाजी को दबोचा गया। इस मामले में 15 दिन में अब तक पांच लोगों को गिरफ्तार कर एटीएस ने जेल भेजा है। डीजीपी राजीव कृष्ण ने कहा कि छांगुर बाबा उर्फ जमालुद्दीन के अवैध धर्म परिवर्तन के सिंडिकेट का यूपी एसटीएफ और एटीएस द्वारा पर्दाफाश करते हुए नामजद आरोपियों की गिरफ्तारी की गई है।

एटीएस ने धर्मांतरण गिरोह के जिन सदस्यों को गिरफ्तार किया। उनसे लंबी पूछताछ की गई। सामने आया कि दोनों छांगुर बाबा के इशारे पर शहर से लेकर गांव तक धर्मांतरण का काम कराते थे।

गिरोह का मकसद सिर्फ धर्मांतरण

राज्य ब्यूरो, लखनऊ, अमृत विचार : बलरामपुर हो या आगरा हर जगह धर्मांतरण गिरोह का नेटवर्क फैला हुआ है। अभी बलरामपुर के जमालुद्दीन उर्फ छांगुर बाबा के गिरोह का खुलासा हुआ ही था। जांच भी पूरी नहीं हो पाई न ही आरोपियों की गिरफ्तारी। इसी बीच आगरा कमिश्नरेट पुलिस ने एक और बड़े गिरोह का खुलासा किया। इस गिरोह के दस सदस्यों को छह राज्यों से गिरफ्तार किया। दोनों गिरोहों में कई समानता है। इन गिरोहों का सच सामने आने के बाद सुरक्षा एजेंसियां हाई अलर्ट पर हैं। यूपी एटीएस ने जमालुद्दीन उर्फ छांगुर बाबा के गिरोह के सात लोगों को अब तक गिरफ्तार किया है। पहले छांगुर, उसकी करीबी नीतू उर्फ नसरीन समेत चार आरोपियों को पुलिस ने गिरफ्तार किया था।

त्रिस्तरीय पंचायत चुनाव के लिए मतदाता पुनरीक्षण अभियान शुरू

लखनऊ, अमृत विचार: प्रदेश में वर्ष 2026 में होने वाले त्रिस्तरीय पंचायत चुनाव के लिए मतदाता पुनरीक्षण अभियान शुरू हो गया है। राज्य निर्वाचन आयोग ने जिला निर्वाचन अधिकारियों को मतदाता सूची दुरुस्त करने के निर्देश दिये हैं।

अभियान को लेकर आयोग की ओर से जारी अधिसूचना के अनुसार 18 अगस्त तक 18 अगस्त तक ग्राम पंचायतों के आंशिक भाग के नगर निकाय में शामिल होने की स्थिति में सही मतदाता सूची तैयार की जाएगी। 19 अगस्त से 29 सितंबर तक बीएलओ घर-घर जाकर 18 वर्ष की आयु पूरी कर चुके युवाओं के नाम मतदाता सूची में शामिल करेंगे।

19 अगस्त से 22 सितंबर के बीच लोग ऑनलाइन आवेदन कर सकेंगे। 23 सितंबर से 29 सितंबर तक ऑनलाइन आवेदनों की घर-घर जाकर जांच कराई जाएगी।

कई इलाकों मेंआज हो सकती है भारी बारिश

लखनऊ,अमृत विचार: उत्तराखंड से सटे यूपी के इलाकों में रविवार को भारी बारिश के आसार हैं। हालांकि लखनऊ और आसपास धूप लोगों को परेशान करेगी।

इस बीच बाढ़ से उफनाए नदी-नालों और जलाशयों में डूबने से 9 लोगों की और सर्पदंश से एक की मौत हो गई है। मुख्यमंत्री योगी आदित्यनाथ ने बाढ़ प्रभावित इलाकों में राहत और बचाव कार्य के साथ जल निकासी का भी निर्देश दिया है।

कार ने 6 महिलाओं को कुचला, दो की मौत

संवाददाता,प्रयागराज

अमृत विचारः शुक्रवार की देर रात करीब 12 बजे तेज रफ्तार वैगनार ने इलाहाबाद हाईकोर्ट के फ्लाईओवर के फुटपाथ पर सो रहे कई लोगों को कुचल दिया जिसमें 6 महिलाएं थी इसमें से एक महिला की घटनास्थल पर दर्दनाक मौत हो गई जबकि एक अन्य महिला ने अस्पताल में दम तोड़ दिया। एक अन्य महिला गंभीर रूप से घायल है।

लोगों की चीख पुकार सुनकर आसपास के लोग इकट्ठा हो गए और जब तक वह लोग वैगनार गाड़ी की तरफ जाते तब तक कार चालक गाड़ी छोड़कर भाग चुका था। घटना की जानकारी मिलने पर सिविल लाइंस पुलिस पहुंच गयी उसने घायलों को उपचार के लिए एसआरएन अस्पताल में भर्ती कराया। आसपास लोगों ने वैगनार गाड़ी में जमकर तोड़फोड़ किया और फूंकने की कोशिश किया

● **इलाहाबाद हाईकोर्ट के फ्लाईओवर के नीचे फुटपाथ पर सो रही थी महिलाएं**

लेकिन सिविल लाइंस पुलिस ने किसी तरह से लोगों को शांत करा कर गाड़ी को कब्जे में लिया। आसपास लगे सीसीटीवी कैमरे की मदद से कार चालक की तलाश शुरू कर दिया है।

प्राप्त जानकारी के अनुसार इलाहाबाद हाईकोर्ट के फ्लाईओवर के नीचे फुटपाथ पर बड़ी संख्या में मजदूरी करने वाले और भीख मांगने वाले रात में सोते हैं। शुक्रवार की बीती रात करीब 12:00 बजे सिविल लाइंस की ओर से तेज रफ्तार वैगनार कार पानी की टंकी की ओर जा रही थी, इसी दौरान तेज रफ्तार कार चालक ने गाड़ी से नियंत्रण खो दिया और फुटपाथ पर सो रहे लोगों को कुचलते हुए जोरदार आवाज के साथ रुक गई। इस दौरान कार ड्राइवर को ब्रेक लगाने का मौका नहीं मिला।

राम मंदिर की बाउंड्रीवाल में लगेगा सेंसर

अयोध्या, अमृत विचार : राम मंदिर परिसर की सुरक्षा के लिए 16 फीट ऊंची और लगभग चार किलोमीटर लंबी बाउंड्रीवाल हाईटेक सुरक्षा से लैस होगी। अज्ञात व्यक्तियों के द्वारा बाउंड्री वाल को छूते ही सुरक्षा कर्मियों को अलर्ट रहने के संकेत मिलेंगे। निर्माण समिति के अध्यक्ष नृपेंद्र मिश्रा ने बताया कि आज शनिवार को प्रशासनिक अधिकारियों के साथ संयुक्त बैठक संपन्न हुई।

छोटे और पूर्वी राज्यों से देश का एक समान विकास कर रहे प्रधानमंत्री :शाह

मुख्य संवाददाता, रुद्रपुर/देहरादून

अमृत विचार : केन्द्रीय गृह एवं सहकारिता मंत्री अमित शाह ने कहा कि जब तक छोटे और पूर्वोत्तर राज्यों का विकास नहीं होगा, देश का समान विकास नहीं हो सकता है व देश आगे नहीं बढ़ सकता है इसीलिए मोदी सरकार ने ऐसे राज्यों के विकास पर विशेष ध्यान दिया है। पीएम मोदी छोटे व पूर्वी राज्यों से देश का एकसमान विकास कर रहे हैं।

उत्तराखंड में एक लाख करोड़ रुपये के निवेश को धरातल पर उतारने के लिए उन्होंने मुख्यमंत्री पुष्कर सिंह धामी और उनकी टीम की पीठ थपथपाते कहा कि धामी के नेतृत्व में उत्तराखंड सरकार पारदर्शिता, तीव्रता और दूरदर्शिता के साथ काम कर रही है।

गृहमंत्री शाह का स्वागत करते मुख्यमंत्री पुष्कर सिंह धामी।

शनिवार को रुद्रपुर स्पोर्ट्स स्टेडियम में केन्द्रीय मंत्री शाह ने 1 लाख करोड़ रुपये के निवेश की ग्राउंडिंग के अवसर पर आयोजित उत्तराखंड निवेश उत्सव-2025 समारोह और प्रदेश सरकार की 1271 करोड़ की विकास योजनाओं के

● **केंद्रीय गृहमंत्री शाह ने रुद्रपुर में किया निवेश उत्सव को संबोधित**

उद्घाटन व शिलान्यास कार्यक्रम को संबोधित किया। कहा कि छोटे राज्यों को लेकर राजनीतिक पंडितों का गणित फेल हुआ है। पूर्व प्रधानमंत्री अटल बिहारी वाजपेयी ने जब उत्तराखंड, छत्तीसगढ़ और झारखंड राज्य का निर्माण किया तो राजनीतिक पंडितों का मानना था कि छोटे राज्यों की परिकल्पना सफल नहीं होगी।

शाह ने उत्तराखंड में एक लाख करोड़ रुपये के निवेश को धरातल पर उतारने पर मुख्यमंत्री धामी की सराहना करते हुए कहा कि, गुजरात औद्योगिक विकास में देश में सबसे आगे है परंतु मैदानी राज्यों के मुकाबले पहाड़ी राज्यों में निवेश लाना पहाड़ जैसी चुनौती है और सीएम धामी ने यह कर दिखाया।

ग्राम पंचायतों में महीने के तीसरे शुक्रवार को लगेगी ग्रीन चौपाल

राज्य ब्यूरो, लखनऊ

अमृत विचार : प्रत्येक गांव को हरित गांव के रूप में स्थापित करने की योगी सरकार की कार्ययोजना शनिवार से लागू कर दी गई है। अब अगस्त माह से ग्राम पंचायतों में महीने के तीसरे शुक्रवार को 'ग्रीन चौपाल' लगेगी। इसमें पंचायतीराज और वन विभाग के समन्वय से हर गांव को हरित गांव बनाया जाएगा।

साथ ही, उत्कृष्ट कार्य करने वाली ग्राम पंचायत की ग्रीन चौपाल को राज्य स्तर पर सम्मानित किया जाएगा। गांवों में ग्रीन चौपाल के जरिए पर्यावरण संरक्षण होगा, जिसमें आमजन की भागीदारी भी सुनिश्चित होगी। ग्राम हरित निधि की स्थापना व संचालन पर फोकस होगा। पौधरोपण के लिए ग्राम पंचायतवार माइक्रोप्लान की

● **राज्य स्तर पर सम्मानित होगी उत्कृष्ट कार्य करने वाली चौपाल**

विवेचना व क्रियान्वयन में ग्रीन चौपाल की सक्रिय सहभागिता रहेगी। ग्राम चौपाल शासन व जिला वृक्षारोपण समिति की मंशा के अनुरूप दायित्वों का निर्वहन करेगा। मिशन लाइफ, वन, वन्यजीव, आर्द्र भूमि, पर्यावरण, जैव विविधता संरक्षण, जलवायु परिवर्तन, पौधरोपण, कार्बन क्रेडिट, वैकल्पिक ऊर्जा आदि के संबंध में संचालित योजनाओं से आमजन को भी जागरूक किया जाएगा। प्रदेश की हरियाली बढ़ाने के उद्देश्यों की प्राप्ति के लिए प्रत्येक माह के तीसरे शुक्रवार को ग्रीन चौपाल की बैठक होगी। इस दिन राजकीय अवकाश होने की स्थिति में अगले दिन अनिवार्य रूप से ग्रीन चौपाल की बैठक होगी।

घास काटने गये पिता और पुत्र पर बाघ का हमला, घायल

बिलहरी/केशवापुर, अमृत विचारः महेशपुर वन रेंज की आंवला बीट के नहसीरपुर गांव के पास गन्ने में घास काटते समय छिपे बैठे बाघ ने पिता-पुत्र पर हमला कर दिया। घायल पिता-पुत्र को गोला सीएचसी लाया गया, जहां से हालत गंभीर होने पर दोनों को प्राथमिक उपचार के बाद जिला अस्पताल रेफर किया गया है।

हैदराबाद थाना क्षेत्र के गांव परसेहरा निवासी रामशंकर (55) अपने बेटे पंकज वर्मा (23) और अन्य लोगों के साथ शनिवार की सुबह गन्ने के खेत में घास काटने गए थे।

तभी अचानक बाघ ने गन्ने के खेत से निकल कर उन पर हमला कर दिया। इस हमले में रामशंकर और उनके बेटे पंकज को हाथ, पीठ और सिर पर गंभीर घाव हुए हैं।

बच्ची गर्भवती हुई तो खुली दरिंदगी की पोल

कार्यालय संवाददाता,संभल

अमृत विचारः असमोली थाना क्षेत्र के गांव में ईंट भट्ठे के मुंशी ने बकरी चराने गई 11 साल की बालिका के साथ दुष्कर्म किया। डर के कारण बच्ची ने घर पर कुछ नहीं बताया। बच्ची की हालत बिगड़ने पर परिजनों ने अल्ट्रासाउंड कराया तो बच्ची के गर्भवती होने की बात सामने आई। परिजनों ने आरोपी के खिलाफ मुकदमा दर्ज कराया है।

थाना क्षेत्र के एक गांव निवासी की 11 साल की बेटी की तबीयत कई दिन से खराब थी। गांव में इलाज से फायदा नहीं हुआ तो परिजन मुरादाबाद ले गये और डॉक्टर की सलाह पर उसका अल्ट्रासाउंड कराया। अल्ट्रासाउंड

● **असमोली थाना क्षेत्र की 11 साल की बच्ची के साथ दो माह पहले मुंशी ने किया था दुष्कर्म**

रिपोर्ट देखकर डॉक्टर ने बच्ची के डेढ़ माह की गर्भवती होने की बात बताई तो परिजनों के होश उड़ गये। बच्ची से पूछा गया तो उसने ईंट भट्ठा मुंशी के वहशीपन की करतूत बताई। बच्ची ने बताया कि दो माह पहले वह ईंट भट्ठे के नजदीक बकरियां चरा रही थी। तब ईंट भट्ठा का मुंशी मुनव्वर उसे बहला फुसलाकर भट्ठे में ले गया और दुष्कर्म किया। पिता बेटी को लेकर थाना असमोली पहुंचा। पिता ने जो बताया उसे सुनकर पुलिस कर्मी भी सकते में आ गए। पिता की तहरीर पर पुलिस ने ईंट भट्ठा मुंशी मुनव्वर पर रिपोर्ट दर्ज कर तलाश शुरू कर दी है।

मध्य हिमालय में बढ़ रही ग्रीन हाउस गैसों की मात्रा

एरीज की वैज्ञानिक ने पांच वर्ष के प्रेक्षण के बाद निकाले निष्कर्ष, मानवजनित गतिविधियों को बताया कारण

संवाददाता, नैनीताल

अमृत विचार : मध्य हिमालय में ग्रीनहाउस गैस की मात्रा में वृद्धि पाई गई है। कार्बन डाइऑक्साइड 2.66 पीपीएम और मीथेन में 9.53 पीपीबी प्रति वर्ष की दर से वृद्धि हो रही है। एरीज के वैज्ञानिकों ने पांच वर्ष के प्रेक्षण के आधार पर ये निष्कर्ष निकाले हैं।

आर्यभट्ट प्रेक्षण विज्ञान शोध संस्थान (एरीज) नैनीताल के निदेशक डॉ. मनीष नाजा के सुपरविजन में डॉ. प्रियंका श्रीवास्तव ने शोध किया है। डॉ. प्रियंका ने बताया कि कार्बन डाइऑक्साइड और मीथेन ग्लोबल वार्मिंग को बढ़ावा देने में सहायक होती हैं और यह दोनों गैसें उत्तराखंड और नेपाल यानी मध्य हिमालय क्षेत्र में लगातार वृद्धि की ओर इशारा करती रही हैं। इन गैसों की तुलना में कार्बन मोनोऑक्साइड में क्रमिक गिरावट आई है, जो 3.15 पीपीबी प्रति वर्ष दर्ज की गई है। इसके कम होने का कारण वाहनों के इंजनों का आधुनिकीकरण हो सकता है।

पहली बार भारतीय वैज्ञानिकों ने किया शोध

डॉ. प्रियंका बताती हैं कि भारतीय वैज्ञानिकों ने पहली बार मध्य हिमालय में प्रमुख ग्रीन हाउस गैसों पर शोध किया है। इस शोध में करीब पांच वर्ष का समय लगा और वर्ष 2014 से 2018 के आंकड़े एकत्र किए गए। यह शोध हिमालय में जलवायु शमन प्रयासों को मान्य करने, सटीक उत्सर्जन सूची बनाने के लिए महत्वपूर्ण हैं।

प्रदूषण पर नीति बनाने में शोध मददगार

एरीज निदेशक डॉ. मनीष नाजा ने बताया कि यह शोध नीति निर्माताओं और जलवायु मॉडल निर्माताओं का मार्गदर्शन करेगा। दक्षिण एशिया की बदलती जलवायु की वास्तविकता बताता है और दक्षिण एशिया में जलवायु शमन रणनीतियों और नीति विकास के लिए मूल्यवान मार्गदर्शन प्रदान करता है।

यह निष्कर्ष आया सामने

शोध से पता चलता है कि मध्य हिमालय में ग्रीनहाउस गैसों की सांद्रता अन्य दूरस्थ पृष्ठभूमि स्थलों की तुलना में सामान्यत: अधिक है। सक्रिय प्रकाश संश्लेषण के कारण कार्बन डाइऑक्साइड दिन के उजाले के दौरान निम्नतम स्तर पर पहुंच जाती है, मीथेन और कार्बन मोनोऑक्साइड दिन में चरम पर होती हैं क्योंकि पर्वतीय हवाएं प्रदूषकों को ऊपर ले जाती हैं।

किच्छा में 154 मुस्लिम छात्रों के नाम पर हुए छात्रवृत्ति घोटाले की जांच तेज

संवाददाता, किच्छा

अमृत विचार : किच्छा क्षेत्र में अल्पसंख्यक समाज के 154 छात्र छात्राओं के नाम पर कागजों में फर्जी मदरसा दिखाकर राष्ट्रीय छात्रवृत्ति पोर्टल के माध्यम से लाखों रुपये का घोटाला होने की प्रशासन द्वारा तेजी से जांच की जा रही है।

किच्छा अंतर्गत सरस्वती पूर्व माध्यमिक विद्यालय के विद्यालय पंजीकरण संख्या का दुरुपयोग कर तथा सरस्वती शिशु मंदिर हाईस्कूल को कागजों में मदरसा दिखाकर

● **स्कूल के फर्जी नाम के आधार पर योजना के तहत लाखों रुपये का किया गया घोटाला**

लाखों रुपये की छात्रवृत्ति प्राप्त करने का मामला सामने आने के बाद प्रदेश के मुख्यमंत्री पुष्कर सिंह धामी ने पूरे मामले की बारीकी से जांच कर दोषियों के खिलाफ रिपोर्ट दर्ज करने तथा घोटाले में शामिल अधिकारी- कर्मचारियों को निलंबित करने के निर्देश दिए हैं। पूरा मामला वर्ष 2019 से 2023 के बीच का बताया जा रहा है। फिलहाल पूरे मामले की केंद्रीय एवं राज्य स्तर पर जांच की जा रही है।

154 मुस्लिम छात्र-छात्राओं के नाम पर सत्र 2019-20, 2020-21, 2021-22 एवं 2022-23 सत्र के दौरान 154 मुस्लिम छात्रों के नाम पर राष्ट्रीय अल्पसंख्यक छात्रवृत्ति (केंद्र पोषित) के तहत लाखों रुपये का घोटाला कर 154 छात्र छात्राओं के बैंक खातों में धनराशि ट्रांसफर की गई। घोटाले के अनुसार मदरसा संचालक मोहम्मद शारिक एवं अतीक द्वारा कागजों में धोखाधड़ी कर इस पूरे घोटाले को अंजाम दिया गया।

एक नजर

बाजरे की संकर प्रजाति के बीज पर अनुदान

अमृत विचार, लखनऊ : बाजरा श्रीअन्न की प्रमुख फसल है। प्रदेश में धान, गेहूं एवं मक्का के पश्चात लगभग 10 लाख हेक्टेयर क्षेत्र में बाजरा की खेती की जाती है। बाजरा के दानों में भरपूर पौष्टिकता होती है। योगी सरकार इन्हीं गुणों को देखते हुए बाजरा किसानों को प्रोत्साहित कर रही है। बाजरे की संकर प्रजाति के बीज पर अनुदान उपलब्ध है। प्रदेश के 29 जनपदों में औसत से कम वर्षा के कारण धान की खेती नहीं की जा सकती, किसानों के लिए उन क्षेत्रों में बाजरा की फसल लेना लाभदायक सिद्ध होगा। बाजरा की संकर प्रजाति 86एम84, बायो-8145, एन.बी.एच.-5929 के साथ संकुल प्रजाति धनशक्ति की उत्पादन क्षमता 35-40 क्विंटल प्रति हेक्टेयर तक है। योगी सरकार राजकीय कृषि बीज भंडारों के माध्यम से बाजरे की संकर प्रजाति के बीज पर अनुदान उपलब्ध करा रही है।

इटहिया का सावन मेला पर्यटन को दे रहा बढ़ावा

अमृत विचार, लखनऊ : महराजगंज में निचलौल तहसील में इटहिया मेला 11 जुलाई से शुरू हो चुका है, जो 9 अगस्त तक चलेगा। भारत-नेपाल सीमा पर बसा यह क्षेत्र सावन के महीने में आस्था, सांस्कृतिक उत्सव और ग्रामीण पर्यटन का जीवंत स्वरूप प्रस्तुत करता है। यहां रोजाना आने वाले हजारों श्रद्धालु और पर्यटकों के ठहरने के लिए इटहिया गांव में होम-स्टे की व्यवस्था की गई है। यह जानकारी पर्यटन एवं संस्कृति मंत्री जयवीर सिंह ने शनिवार को दी। उन्होंने बताया कि पर्यटन विभाग द्वारा इटहिया गांव में ग्रामीण पर्यटन को बढ़ावा देने के लिए 10 होमस्टे चिह्नित किए गए हैं, जिनमें से चार होमस्टे संचालित हैं और अन्य छह का विकास कार्य प्रगति पर है। पर्यटक गांव के परिवारों के बीच रहकर यहां की जीवनशैली को करीब से अनुभव कर सकते हैं। स्वयंभू शिवलिंग के दर्शन के लिए भारत और नेपाल दोनों देशों के यहां जलाभिषेक करने पहुंचते हैं।

शनिवार को नई दिल्ली में प्रधानमंत्री नरेंद्र मोदी, भाजपा अध्यक्ष जेपी नड्डा और गृह मंत्री अमित शाह से अलग-अलग शिष्टाचार भेंट करते मुख्यमंत्री योगी आदित्यनाथ। ● एजेंसी

प्रधानमंत्री मोदी, नड्डा और शाह से तीन मुद्दों पर योगी ने रखी बात

अमृत विचार, लखनऊ : मुख्यमंत्री योगी आदित्यनाथ का शनिवार दिल्ली दौरा बेहद खास रहा। वे प्रधानमंत्री नरेंद्र मोदी, भाजपा के राष्ट्रीय अध्यक्ष जेपी नड्डा और गृह मंत्री अमित शाह से उनके आवास पर मिले। इस दौरान योगी ने भाजपा प्रदेश अध्यक्ष, मंत्रिमंडल विस्तार और मुख्य सचिव के सेवा विस्तार पर अपनी बात रखी। पहली बार वे पीएम मोदी से मिलने फाइलों के साथ पहुंचे थे। उन्होंने पीएम को जेवर एयरपोर्ट के लोकार्पण का न्योता भी दिया। मुख्यमंत्री योगी आदित्यनाथ ने शनिवार को नई दिल्ली में प्रधानमंत्री नरेंद्र मोदी से मुलाकात कर अपनी बात रखी। वे भाजपा अध्यक्ष जेपी नड्डा और गृहमंत्री अमित शाह से भी मिले। पीएम से मुलाकात के बाद योगी ने सोशल मीडिया पर एक पोस्ट में कहा कि विश्व के सर्वाधिक लोकप्रिय राजनेता प्रधानमंत्री नरेंद्र मोदी से नई दिल्ली में शिष्टाचार भेंट कर उनका आत्मीय मार्गदर्शन प्राप्त किया। उन्होंने इसके लिए आभार जताया। ऐसा ही पोस्ट नड्डा और शाह से मिलने के बाद भी किया।

कांग्रेस का ओबीसी नेतृत्व भागीदार न्याय महासम्मेलन 25 को

अमृत विचार, लखनऊ : कांग्रेस पिछड़ा वर्ग के मतदाताओं पर पकड़ मजबूत करने में जुट गई है। इसको लेकर 25 जुलाई को नई दिल्ली में 'ओबीसी नेतृत्व भागीदार न्याय महासम्मेलन' आयोजित किया जाएगा। कांग्रेस अध्यक्ष मल्लिकार्जुन खरगे व लोकसभा में नेता प्रतिपक्ष राहुल गांधी महासम्मेलन का नेतृत्व करेंगे। प्रदेश कांग्रेस पिछड़ा वर्ग विभाग के चेयरमैन मनोज यादव ने कहा कि महासम्मेलन में प्रदेश के पदाधिकारी शामिल होंगे। प्रदेश कार्यालय में आयोजित प्रेस कॉन्फ्रेंस को संबोधित करते हुए उन्होंने कहा कि कार्यक्रम में देश भर से कांग्रेस के ओबीसी समाज के सभी बड़े नेता व कार्यकर्ता शामिल होंगे।

विकसित यूपी-2047 की तैयारी शुरू

सभी सेक्टरों में विकास का खाका तैयार करने में नीति आयोग करेगा मदद

रज्य ब्यूरो, लखनऊ

● विजन डाक्यूमेंट की कार्ययोजना अगले छह महीने में तय करने का लक्ष्य

अमृत विचार : विकसित भारत-2047 की तर्ज पर विकसित यूपी-2047 का विजन डाक्यूमेंट बनाने की तैयारी शुरू हो गई है। इसमें समृद्ध अर्थव्यवस्था में बदलने के लिए विजन के साथ आर्थिक विकास, तकनीकी उन्नयन, बुनियादी ढांचे का विकास, सामाजिक सशक्तिकरण और स्थिरता के मुख्य मानदंड तय किए जाएंगे। इस कार्ययोजना को छह माह में तैयार करने का लक्ष्य तय करते हुए नीति आयोग से राज्य सरकार मदद लेगी।

पिछले माह प्रधानमंत्री नरेंद्र मोदी की अध्यक्षता में हुई नीति आयोग की बैठक में सभी राज्यों को आजादी के 100 पूरे होने तक विकसित प्रदेश का विजन बनाने का गुरुमंत्र दिया गया था। इसी के तहत छत्तीसगढ़ राज्य के मुख्यमंत्री विष्णु देव साय ने भी ने 17 जुलाई 'छत्तीसगढ़ अंजोर विज़न@2047' दस्तावेज को प्रदेश की जनता को समर्पित किया। हालांकि इसके पहले गुजरात, ओडिशा और आंध्रप्रदेश ने अपना विजन डाक्यूमेंट तैयार कर लिया है। योगी सरकार इसे और व्यवस्थित रूप से तैयार करने में करीब छह माह का वक्त ले रही है। ताकि विकसित यूपी-2047 के विजन डाक्यूमेंट में आत्मनिर्भर, समृद्ध और विकसित उत्तर-प्रदेश के निर्माण का एक ठोस संकल्प और स्पष्ट दिशा हो। इसे तैयार करने में न केवल विशेषज्ञों और विभागों का सहयोग लिया जाएगा, बल्कि आम लोगों की भागीदारी सुनिश्चित होगी।

इस डाक्यूमेंट में 2047 तक राज्य को विकास के शीर्ष मानक तक पहुंचाने का लक्ष्य हासिल करने का पूरा रोडमैप होगा। इसी के जरिए प्रदेश की अर्थव्यवस्था को एक ट्रिलियन डालर तक पहुंचाने का लक्ष्य भी हासिल करना आसान होगा। शासन के अधिकारियों के मुताबिक विजन डाक्यूमेंट के केंद्र में फोकस बिंदू ग्राम्य विकास, अवस्थापना, औद्योगिक विकास, सामाजिक सुरक्षा, कृषि उत्पाद, राजस्व, शहरी विकास, शिक्षा, स्वास्थ्य, पर्यटन, गृह व सोशल वेलफेयर को रखा जाएगा। फोकस एरिया में कुछ अन्य बिंदु भी जोड़े जाएंगे। यह दूरदर्शी योजना प्रभावी शासन के साथ समावेशी विकास और सतत विकास पर केंद्रित है। इस परिवर्तन की कुंजी भारत के युवाओं की सक्रिय भागीदारी है, जिन्हें परिवर्तन के वाहक और प्राप्तकर्ता दोनों के रूप में देखा जाता है। यह दृष्टिकोण नवाचार और उन्नति के साथ-साथ आत्मनिर्भरता को भी बढ़ावा देता है, जिससे विकसित भारत 2047 की उपलब्धि में तेज़ी आती है।

मरीजों को घर बैठे मिलेगी जांच रिपोर्ट

● प्रदेश के सभी जिला अस्पतालों और सीएचसी तक में उपलब्ध होगी सुविधा

राज्य ब्यूरो, लखनऊ

अमृत विचार : प्रदेश में अब मरीजों को पैथालॉजी जांच रिपोर्ट के लिए अस्पतालों के चक्कर नहीं लगाने होंगे। उन्हे लैब रिपोर्ट उनके रजिस्टर्ड मोबाइल नंबर पर भेज दी जाएगी। जांच रिपोर्ट मरीजों को जांच के बाद कुछ ही घंटों में मिल जाएगी। यह सुविधा सामुदायिक स्वास्थ्य केन्द्र (सीएचसी) से लेकर बड़े अस्पतालों तक में भी मरीजों को मिलेगी।

मुख्यमंत्री योगी के निर्देश पर मोबाइल पर जांच रिपोर्ट उपलब्ध कराने की सुविधा प्रदेश के सभी ज़िला अस्पतालों और सीएचसी तक में करायी गयी है।

स्वास्थ्य एवं चिकित्सा सचिव रितु माहेश्वरी ने शनिवार को बताया कि मुख्यमंत्री योगी आदित्यनाथ के निर्देश पर प्रदेश के अस्पतालों में संचालित हॉस्पिटल मैनेजमेंट इंफॉर्मेशन सिस्टम (एचएमआईएस) को लैब इंफॉर्मेशन सिस्टम (एलआईएस) से जोड़ दिया गया है। इसे आयुष्मान भारत डिजिटल मिशन (एबीडीएम) के तहत किया गया है। अब मरीज की जांच रिपोर्ट सीधे उसके पर्सनल हेल्थ रिकार्ड (पीएचआर) पोर्टल या मोबाइल एप पर उपलब्ध होगी। साथ ही एसएमएस और व्हाट्सएप के माध्यम से भी रिपोर्ट साझा की जाएगी। इस सुविधा के बाद मरीजों को जांच रिपोर्ट लेने के लिए अस्पताल नहीं जाना पड़ेगा, इतना ही नहीं, जांच रिपोर्ट खो जाने का भय भी नहीं रहेगा।

चिकित्सकों के पास सीधे पहुंचेगी रिपोर्ट

सचिव रितु माहेश्वरी ने बताया कि अस्पताल में भर्ती मरीज की रिपोर्ट हॉस्पिटल इंफॉर्मेशन सिस्टम के माध्यम से संबंधित डॉक्टर के पास सीधे पहुंचेगी, जिससे इलाज में देरी नहीं होगी और सटीकता बढ़ेगी। मरीज स्वयं भी अपनी रिपोर्ट को पीएचआर एप के माध्यम से डाउनलोड कर सकेंगे और संबन्धित डॉक्टरों को दिखा सकेंगे। यह सुविधा प्रदेश के सभी ज़िला अस्पतालों और सीएचसी की प्रयोगशालाओं में लागू किया जा रहा है। बता दें कि वर्तमान में राजधानी कई बड़े अस्पतालों में यह व्यवस्था पहले से ही सक्रिय है और मरीजों को रिपोर्ट मोबाइल ऐप, एसएमएस और व्हाट्सएप के माध्यम से भेजी जा रही है।

बिजली उपभोक्ताओं से नहीं मांगे जाएं अनावश्यक कागजात

राज्य ब्यूरो, लखनऊ

● कॉरपोरेशन अध्यक्ष ने अधिकारियों को समस्याएं दूर करने के दिए निर्देश

अमृत विचार : अब बिजली उपभोक्ताओं से समस्याओं के निस्तारण में अनावश्यक कागजात नहीं मांगे जाएंगे। केवल नाम परिवर्तन के समय आवश्यक कागजात जमा होंगे।

उत्तर प्रदेश पावर कॉरपोरेशन के अध्यक्ष डॉ. आशीष कुमार गोयल ने अधिकारियों को पहले से जमा कागजात के अनुसार समस्याएं दूर करने के निर्देश दिये। अध्यक्ष शनिवार को शक्ति भवन में समीक्षा बैठक को संबोधित कर रहे थे। अध्यक्ष ने कहा कि किसी भी सेवा जैसे बिल संशोधन, मीटर परिवर्तन, बिजली आपूर्ति में उपभोक्ता श्रेणी बदलने आदि के लिए बिजली उपभोक्ताओं से कोई कागज नहीं मांगा जायेगा। इस प्रकार की शिकायतों पर विभागीय अभिलेखों से निस्तारण कराया जाएगा। समीक्षा बैठक में अध्यक्ष ने अधिकारियों से उपभोक्ताओं से अनावश्यक कागज मांगे जाने पर नाराजगी व्यक्त की।

उन्होंने बैठक में उपस्थित और वीडियो कांफ्रेन्सिंग के माध्यम से जुड़े अधिकारियों से इस पर उनकी राय भी ली।

21 व 22 को भी लगेंगे संशोधन शिविर

बिजली उपभोक्ताओं के बिल संशोधन के लिए लगाये जा रहे 'मेगा कैम्प' के तहत 21 व 22 जुलाई को भी शिविर लगेंगे। उपभोक्ताओं की समस्याओं को ध्यान रखते हुए अध्यक्ष ने शिविर लगाने की तारीख बढ़ाने के निर्देश दिये। अध्यक्ष ने कहा कि शिविरों में नये कनेक्शन, भार वृद्धि, खराब मीटर, बिल संशोधन, श्रेणी परिवर्तन, बिल जमा करने व अन्य सम्बन्धित कार्यों की शिकायत का निस्तारण किया जाएगा।

लंबा खिंच रहा सरकार, संगठन में बदलाव का इंतजार

अजय दयाल, लखनऊ

● संगठन के बाद मंत्रिमंडल में भी होना है परिवर्तन

● विकल्प हैं तमाम फिर भी मंथन में लग रहा समय

अमृत विचार : मिशन-2027 (विधानसभा चुनाव) से पहले उत्तर प्रदेश में भारतीय जनता पार्टी की सरकार और संगठन में बदलाव तय है। लेकिन इस बदलाव की अवधि निकट होने के बजाय लंबे इंतजार के चलते विकट होती जा रही है।

पहले संगठन में शीर्ष पद पर बदलाव होगा और फिर योगी मंत्रिमंडल में परिवर्तन की नौबत आएगी। लेकिन कब तक और किस रूप में, इस पर हाईकमान स्तर से अंतिम फैसले तक पहुंच पाना इतना आसान नहीं बन पा रहा? दरअसल, लोकसभा चुनाव में यूपी से अपेक्षानुरूप परिणाम न मिलने के बाद भाजपा फूंक-फूंक कर कदम बढ़ाना चाहती है। जिस यूपी में भाजपा ने सभी 80 सीटें जीतने का लक्ष्य रखा था, वहां सपा-कांग्रेस के गठबंधन ने एनडीए को पछाड़ दिया और इंडिया गठबंधन ने भाजपा को 240 सीटों पर रोक दिया था। ऐसे में भाजपा में मंथन इस सवाल का जवाब तलाशने को लेकर है कि क्या लोकसभा चुनाव के बाद यूपी का मूड कुछ बदला है। क्या अब भी कांग्रेस और सपा के गठबंधन में इतनी ताकत है कि भाजपा के लिए उसे पछाड़ना कठिन होगा?

इतना तो साफ है कि भाजपा उत्तर प्रदेश में नया प्रदेश अध्यक्ष नियुक्त करना चाहती है। यह काम पिछले साल अक्टूबर में ही करना था लेकिन अब तो आठ महीने का समय गुजर गया। हाल ही में गृह मंत्री अमित शाह की लखनऊ यात्रा और मुख्यमंत्री योगी आदित्यनाथ के साथ उनकी दिल्ली में मुलाकात के बाद इस नियुक्ति पर अंतिम मुहर लगा देने की चर्चा रही। यह भी अंदरखाने से पता चला कि नया अध्यक्ष ओबीसी या दलित समुदाय से होगा, ताकि इन वर्गों में पार्टी की पकड़ मजबूत हो।

इस सुगबुगाहट की जमीन तलाशें तो पाएंगे कि भाजपा ने जिन 70 जिलों में नए जिला अध्यक्ष नियुक्त किए हैं, उनमें 44 नए चेहरे हैं। स्वाभाविक है, यह बदलाव जातिगत संतुलन और युवा नेतृत्व को बढ़ावा देने के लिए किए गए हैं। बदलाव के मद्देनजर हो रही देरी शतरंज की बिसात पर मुहरें चलने से पहले दिमाग लगाने जैसा है। समझा जाता है कि विपक्ष का पीडीए एजेंडा इस बार भाजपा के लिए एक बड़ा राजनीतिक सिरदर्द है।

ऐसे में सरकार और संगठन में फेरबदल करने से पहले भाजपा को क्षेत्रीय, जातीय और सामाजिक संतुलन बनाए रखने के लिए सही पद पर सही चेहरे की तलाश है। इसी तलाश से पूर्व यहां के खास चेहरे दिल्ली दिल्ली दरबार के चक्कर लगाने लगे हैं। दोनों उप मुख्यमंत्रियों केशव मौर्य और ब्रजेश पाठक ने बड़े दरबार में हाजिरी दे दी है। दोनों ने ही खासकर गृह एवं सहकारिता मंत्री अमित शाह से मुलाकात की।

फैसले पर टिकीं निगाहें

भाजपा को मिले फीडबैक के मुताबिक, लोस चुनाव में कम सीट आने के पीछे जातिगत और राज्य के अलग-अलग क्षेत्रों को उचित प्रतिनिधित्व न मिलना रहा। ऐसे में अब पार्टी 2027 के विधानसभा चुनाव में कोई कसर नहीं छोड़ना चाहती, क्योंकि उत्तर प्रदेश विधानसभा चुनाव के नतीजे सीधे राष्ट्रीय राजनीति को प्रभावित करते हैं। अब देखना यह होगा कि सरकार से संगठन में और संगठन से सरकार में कौन-कौन आता-जाता है।

भेदभाव और नफरत की राजनीति कर रही भाजपा

अमृत विचार, लखनऊ : सपा प्रमुख अखिलेश यादव ने कहा है कि भाजपा भेदभाव और नफरत की राजनीति करती है। भाजपा सरकार में पिछड़े, दलितों, अल्पसंख्यकों, महिलाओं, पीडीए के साथ हर स्तर पर भेदभाव हो रहा है। भाजपा नेताओं का रवैया भेदभावपूर्ण और अलोकतांत्रिक है। सपा प्रमुख ने शनिवार को जारी बयान में कहा कि भाजपा सरकार अलोकतांत्रिक और संविधान विरोधी कार्य कर रही है।

विवि और कॉलेजों में पूरी तरह लागू होगा समर्थ

रज्य ब्यूरो, लखनऊ

● निजी ईआरपी सिस्टम होंगे बंद, पदोन्नति से परीक्षा तक होगी ऑनलाइन

● समर्थ पोर्टल के जरिए उच्च शिक्षा को डिजिटल, पारदर्शी और सुगम बनाने की पहल

अमृत विचार : 'समर्थ' पोर्टल को वर्ष 2025-26 तक सभी विश्वविद्यालयों और कॉलेजों में पूरी तरह लागू करने की तैयारी है। यह प्लेटफॉर्म न केवल प्रशासनिक प्रक्रियाओं को सरल बनाएगा, बल्कि उच्च शिक्षा को तकनीकी रूप से अधिक सक्षम और पारदर्शी भी बनाएगा। उच्च शिक्षा विभाग की ओर से संकाय पदोन्नति, नामांकन, वेतन भुगतान, परीक्षा और शोध अनुदान जैसी महत्वपूर्ण प्रक्रियाएं 'समर्थ' के माध्यम से संचालित की जाएंगी।

योगी सरकार की कार्ययोजना के अनुसार, 2025 के अंत तक सभी निजी ईआरपी सिस्टम को बंद कर केवल 'समर्थ' प्लेटफॉर्म का उपयोग किया जाएगा। इससे कॉलेजों और विश्वविद्यालयों में प्रशासनिक बोझ में कमी आएगी और कार्यप्रवाह अधिक प्रभावी व संगठित होगा। अब तक राज्य के सभी सरकारी विश्वविद्यालयों और संबद्ध कॉलेजों का समर्थ पोर्टल पर पंजीकरण हो चुका है। विश्वविद्यालयों ने वेतन प्रसंस्करण, व्यय भुगतान, अवकाश प्रबंधन, नामांकन और परीक्षाओं जैसे कार्यों को समर्थ पर संचालित करना शुरू कर दिया है। छात्रों का ऑनलाइन पंजीकरण भी प्रगति पर है।

पदोन्नति के लिए पोर्टल विकसित

कॉलेज और विश्वविद्यालयों के शिक्षकों की करियर एडवांसमेंट स्कीम (सीएएस) के अंतर्गत पदोन्नति के लिए अब ऑनलाइन पोर्टल विकसित कर लिया गया है। इस नई व्यवस्था से शिक्षकों को आवेदन प्रक्रिया में आसानी होगी और चयन की पूरी प्रक्रिया पारदर्शी और ट्रैक योग्य बन सकेगी। प्रदेश सरकार ने जुलाई 2025 से केंद्रीकृत प्रवेश प्रणाली लागू कर दी है। अब छात्रों का नामांकन एकीकृत पोर्टल के माध्यम से होगा।

वर्ग पहेली-37

बाएं से दाएं

1. मकान की सीमा में आने वाला वह खुला स्थान जिसे घर के कामों के लिए उपयोग में लाया जाता है, अंगना।
4. गुंडागर्दी, गुंडाराज।
6. सतर्कता, चौकसी, होशियारी, सचेतता।
8. चंद्र मास की ग्यारहवीं तिथि, पूर्णिमा या अमावस्या के बाद ग्यारहवीं तिथि 2. इस तिथि को रखा जाने वाला व्रत।
9. 1. जिसे कोई उपाधि या पदवी मिली हो 2. ख़िताब संबंधी।

ऊपर से नीचे

1. दे. अंगुल।
2. चांडालिन, चांडाल जाति की स्त्री।
3. अपमान, बेइज़्ज़ती, तिरस्कार, अनादर, अप्रतिष्ठा।
5. दुनिया की समस्त बातों और घटनाओं के होने में ईश्वर की प्रेरणा को मानने का सिद्धांत; नियतिवाद।
7. 1. पशु होने की अवस्था या भाव, पशुत्व, जानवरपन, पाशविकता 2. पशुवत स्वभाव, पशुओं जैसा आचरण 3. बुद्धिहीनता, मूर्खता, जड़ता।

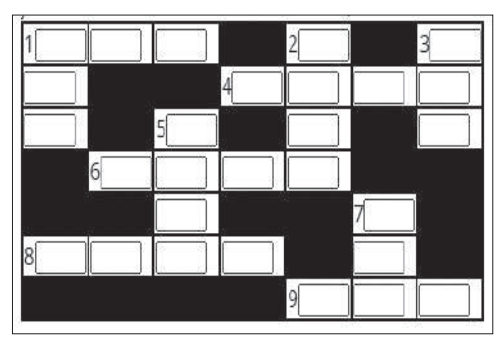

वर्ग पहेली -36 का हल

1 फ़ा	2 र	सी	■	3 ला	हो	ल		
■	दी	■	4 कु	■	■	■		
■	5 फ़	त	ह	■	6 मू	■		
■	■	■	रा	■	ढ़	■		
7 ल	■	8 ढ	म	ढ	म	■		
गा	■	■	■	■	ति	■		
9 म	ख़	सू	स	■	■	■		

आज का भविष्यफल

-पं.डॉ. ज्ञानेन्द्र शर्मा

आज की ग्रह स्थिति : 20 जुलाई, रविवार 2025 संवत-2082, शक संवत 1947 मास-श्रावण, पक्ष-कृष्ण पक्ष, दशमी-12.12 तक तत्पश्चात एकादशी।

आज का पंचांग

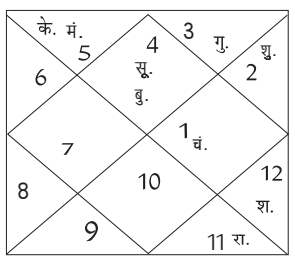

दिशाशूल- पश्चिम, ऋतु- वर्षा।
चन्द्रबल-मेष, मिथुन, कर्क, तुला, वृश्चिक, कुम्भ।
ताराबल-भरणी, कृत्तिका, रोहिणी, मृगशिरा, पुनर्वसु, आश्लेषा, पूर्वा फाल्गुनी, उत्तरा फाल्गुनी, हस्त, चित्रा, विशाखा, ज्येष्ठा, पूर्वाषाढ़ा, उत्तराषाढ़ा, श्रवण, धनिष्ठा, पूर्वाभाद्रपद, रेवती।
नक्षत्र-कृत्तिका 22.53 तक तत्पश्चात रोहिणी।

मेष — आज आपके आत्मविश्वास में वृद्धि होगी। जिम्मेदारियों के बीच स्वयं के लिए समय अवश्य निकालें। आर्थिक मामलों में आज भाग्यशाली रहेंगे। बातचीत के दौरान सभ्य भाषाशैली का प्रयोग करें। बच्चों की सेहत की चिंता हो सकती है।

वृष — आज अपनी कार्यशैली में बदलाव ला सकते हैं। परिवार को लेकर आप कुछ योजना बना सकते हैं। व्यवसाय में बड़े लक्ष्यों को प्राप्त करने में लगे रहेंगे। अच्छे लोगों के साथ आपके संपर्क मजबूत होंगे। घर में मेहमानों का आना-जाना लगा रहेगा।

मिथुन — आज अपने विचारों को सकारात्मक बनाए रखें। गर्मी के कारण त्वचा विकार हो सकते हैं। बुरी संगत के कारण आपको नुकसान हो सकता है। अधीनस्थ कर्मचारियों से अपने संबंध अच्छे रखें। ऑनलाइन फ्रॉड और प्रलोभनों को लेकर सतर्क रहें।

कर्क — आज कारोबार में वृद्धि होने की संभावना है। परिजनों के प्रति थोड़ा चिन्तित हो सकते हैं। सुख के साधनों पर आप धन खर्च करेंगे। जीवनसाथी की सलाह लेने से आपको लाभ होगा। युवा प्रेम संबंधों को लेकर अधिक भावुक हो सकते हैं। आपकी कार्यक्षमता में वृद्धि होगी।

सिंह — आज आपके मस्तिष्क में नए रचनात्मक विचार उत्पन्न होंगे। मीडिया के क्षेत्र से जुड़े लोगों को सम्मान मिलेगा। महत्वपूर्ण विषयों को लेकर आप काफी सक्रिय रहेंगे। परिवार में किसी महत्वपूर्ण मुद्दे पर चर्चा होगी। आज आराम वाले समय का आनंद उठायेंगे।

कन्या — आज पिता अपने बच्चों से किसी कारण नाराज हो सकते हैं। प्रेम संबंधों में परस्पर विश्वास में कमी होने की आशंका है। लेकिन साथ में समय बिताने से मन हल्का होगा। विदेश में रहने वाले परिजनों की चिंता हो सकती है। बुखार और शारीरिक कमजोरी महसूस होगी।

तुला — आज अपने मित्रों के साथ समय बिताना पसंद करेंगे। आपका मन किसी कारण अप्रसन्न हो सकता है। उच्च शिक्षा में बाधाओं का सामना करना पड़ेगा। अटका हुआ धन वापस मिलने में कठिनाई होगी। मेहनत का उत्तम परिणाम नहीं मिलेगा। स्वयं की गलतियों पर पर्दा न डालें।

वृश्चिक — आज आपके आत्मविश्वास में वृद्धि हो सकती है। कार्यक्षेत्र में आपका प्रभाव बढ़ेगा। बुद्धिमान लोगों का मार्गदर्शन प्राप्त हो सकता है। पारिवारिक संबंधों की कटुता दूर होगी। पार्टनरशिप में किए गए व्यवसाय में उत्तम लाभ प्राप्त होगा।

धनु — आज परिवार के लोगों का विरोध करने से बचें। आज अधूरे कार्य पूर्ण करने का दबाव रहेगा। प्रतियोगी परीक्षा में अच्छे परिणाम मिलेंगे। वैवाहिक जीवन काफी सुखमय रहने वाला है। मांगलिक कार्यक्रमों की योजना बना सकते हैं।

मकर — आज अपने निर्णयों को बार-बार न बदलें। संतान की गतिविधियों पर नजर बनाए रखें। मन में नए काम को लेकर थोड़ी शंका रहेगी। आपको अपने स्वाभिमान की चिंता हो सकती है। घरेलू कार्यों में फंस सकते हैं। शुभ कार्यों में धन खर्च होगा।

कुंभ — आज अपने चरित्र को अच्छा रखें। योजनाबद्ध तरीके से काम करना लाभकारी होगा। दिखावे पर अधिक खर्च करना उचित नहीं है। कानूनी विवादों को लेकर सावधानी रखें। माता के प्रति आपको अपना व्यवहार अच्छा रखना चाहिए।

मीन — आज कार्यक्षेत्र में प्रतिस्पर्धा का वातावरण रहेगा। छोटी दूरी की यात्रा हो सकती है। मनोरंजन के साधनों पर धन खर्च करेंगे। नई जॉब मिलने के योग बन रहे हैं। रूढ़िवादी विचारों से बचें। तकनीक के प्रति आप आज थोड़े आकर्षित रहेंगे।

सुडोकू-44

सुडोकू एक तरह का तर्क वाला खेल है, जो एक वर्ग पहेली की तरह होता है। जब आप इस खेल को खेलना सीख जाते हैं तो यह बहुत ही सरलता से खेला जा सकता है। सुडोकू खेल में बॉक्स में 1 नंबर से 9 नंबर तक आने वाले अंक दिए हैं। इसमें कुछ बॉक्स खाली हैं, जिन्हें आपको भरना है। कोई भी अंक दोबारा नहीं आना चाहिए। एक सीधी लाइन और एक खड़ी लाइन तथा बॉक्स में नंबर रिपीट नहीं होना चाहिए।

		9	1				2	7
	2			7				5
	3				8		9	
8				3			5	
						2		8
	1	4		9				
	4		7				1	
1				2			4	
	5	6			4	7		

सुडोकू - 43 का हल

8	5	4	3	1	7	6	9	2
7	3	2	9	4	6	5	1	8
6	1	9	5	2	8	7	3	4
4	6	7	2	8	1	3	5	9
5	9	1	4	7	3	2	8	6
2	8	3	6	9	5	1	4	7
3	2	5	8	6	4	9	7	1
1	4	6	7	3	9	8	2	5
9	7	8	1	5	2	4	6	3

भारत धर्मनिरपेक्ष, अल्पसंख्यक यहां सुरक्षित

केंद्रीय मंत्री किरेन रीजीजू बोले- बहुसंख्यक हिंदू के कारण अल्पसंख्यकों को स्वतंत्रता और सुरक्षा प्राप्त

नई दिल्ली, एजेंसी

केंद्रीय मंत्री किरेन रीजीजू ने कहा, भारत एक धर्मनिरपेक्ष राष्ट्र है और अल्पसंख्यक इस देश में सर्वाधिक सुरक्षित हैं। उन्होंने जोर देकर कहा कि बहुसंख्यक हिंदू के कारण अल्पसंख्यकों को पूर्ण स्वतंत्रता और सुरक्षा प्राप्त है।

अल्पसंख्यक मामलों के मंत्री ने कहा कि उन्हें ऐसा एक भी मामला नहीं मिला है जहां अल्पसंख्यक समुदाय का कोई सदस्य देश में किसी भी चीज से वंचित होने के कारण भारत से पलायन करने की इच्छा रखता हो। उन्होंने कांग्रेस समर्थित वामपंथी तंत्र पर आरोप लगाया कि वह लगातार यह अभियान चलाने में लिप्त है कि अल्पसंख्यकों को भारत में प्रताड़ित किया जा रहा है, उनका कत्लेआम हो रहा है, उनकी हत्या की जा रही है और वे सुरक्षित नहीं हैं। मुख्तार अब्बास नकवी मंत्री रहते हुए भारत अल्पसंख्यकों के लिए स्वर्ग है वाले बयान पर रीजीजू ने कहा कि भारत के लोग कानून का पालन करते हैं, हम धर्मनिरपेक्ष हैं, हमारा संविधान है और इसलिए चाहे बहुसंख्यक हो या अल्पसंख्यक सभी समान हैं।

- रीजीजू ने कहा- ऐसा एक भी मामला नहीं है, जिसमें अल्पसंख्यक किसी भी चीज से वंचित होने से पलायन की इच्छा रखता हो

रीजीजू ने कहा, जो कुछ बहुसंख्यक को मिलता है वहीं अल्पसंख्यक को भी मिलता है, लेकिन कुछ चीजें जो अल्पसंख्यकों को तो मिलती हैं वह बहुसंख्यक को नहीं मिलतीं। भाजपा नेता ने कहा, अगर आप इतिहास को देखें, तो चीनी कब्जे से तिब्बत में समस्याएं थीं और तिब्बती भारत आ गए। म्यांमा, श्रीलंका बांग्लादेश, पाकिस्तान और अफगानिस्तान से लो समस्याओं के कारण भारत आए। आखिरकार वे भारत में शरण लेना चाहते हैं क्योंकि उन्हें भारत के संविधान पर भरोसा है। कांग्रेस के सत्ता में रहने के दौरान हुई घटनाओं और दंगों को छोड़कर, आमतौर पर अल्पसंख्यक भारत में सुरक्षित हैं। इसके बावजूद 11 वर्षों से यह अभियान चलाया जा रहा है कि भारत में अल्पसंख्यक सुरक्षित नहीं हैं। रीजीजू ने पूछा कि भारत को इस अभियान से क्या मदद मिल रही है। मैं अल्पसंख्यक समुदाय से हूं। मुझे खुले तौर पर यह स्वीकार करना होगा कि पुरानी जनगणना के अनुसार बहुसंख्यक हिंदू 78 से 79 % हैं। नई जनगणना में यह कम हो सकता है।

भारत हर अल्पसंख्यक समुदाय के लिए पसंदीदा जगह

केंद्रीय मंत्री ने कहा, हिंदू बहुसंख्यकों की वजह से सभी अल्पसंख्यक इस देश में पूर्ण स्वतंत्रता और सुरक्षा का आनंद ले रहे हैं। कल्पना कीजिए कि अगर मैं पाकिस्तान में होता। अगर विभाजन के दौरान हम बांग्लादेश का हिस्सा बन जाते, तो आज हम शरणार्थी होते। आज हर आदिवासी, हर अल्पसंख्यक समुदाय यहां सुरक्षित है क्योंकि बहुसंख्यक हिंदू धर्मनिरपेक्ष और सहिष्णु है। उन्होंने कहा कि यही कारण है कि भारत हर अल्पसंख्यक समुदाय के लिए एक पसंदीदा जगह है। मुसलमानों की सुरक्षा पर रीजीजू ने कहा, कुछ हिंदू कह रहे हों कि मुस्लिम बहुलता है इसलिए हमें खतरा है, लेकिन मुझे लगता है कि किसी को खतरा महसूस नहीं होना चाहिए और कोई दूसरे समुदाय को धमका रहा है तो राज्य सरकार को कार्रवाई करनी चाहिए। उन्होंने कहा कि भारत में सभी समान हैं और सभी सुरक्षित हैं।

ओडिशा : बदमाशों ने 15 साल की लड़की को लगाई आग, गंभीर हालत में एम्स में भर्ती

भुवनेश्वर, एजेंसी

ओडिशा के पुरी जिले में शनिवार को बदमाशों ने 15 वर्षीय लड़की को आग लगा दी। अधिकारियों ने बताया कि लड़की को गंभीर हालत में एम्स-भुवनेश्वर ले जाया गया है। वह 70 प्रतिशत तक झुलस चुकी है और बोल नहीं पा रही है। उपमुख्यमंत्री और महिला एवं बाल विकास मंत्री प्रभाती परीडा ने कहा कि सरकार लड़की के इलाज का खर्च वहन करेगी। पुलिस को दोषियों की गिरफ्तार के निर्देश दिए गए हैं।

घटना बलंगा थाना क्षेत्र के बयाबर गांव में सुबह नौ बजे हुई, जब लड़की अपनी सहेली के घर जा रही थी। पुलिस ने बताया कि प्रारंभिक जांच में पता चला कि बाइक सवार तीन अज्ञात युवकों ने लड़की को रोका, जबरन भार्गवी नदी के किनारे ले गए, और शरीर पर पेट्रोल छिड़ककर आग लगा दी। घटनास्थल नुआगोपालपुर बस्ती में स्थित उसके घर से 1.5 किलोमीटर जबकि बलंगा थाने से 5-7 किलोमीटर दूर है। पुलिस ने बताया कि लड़की को आग लगाने के बाद बदमाश फरार हो गए। स्थानीय लोग आग बुझाकर उसे पिपिली सरकारी अस्पताल ले गए, जहां से उसे एम्स भुवनेश्वर भेज दिया गया। घटना पर पहुंचे पुरी के एसपी पिनाक मिश्रा ने बताया कि जांच के तहत कुछ लोगों से पूछताछ जारी। वैज्ञानिक टीम जांच में लगी हुई हैं।

पिपिली उप-विभागीय पुलिस अधिकारी (एसडीपीओ) देबाशीष मिश्रा ने बताया कि अपराधियों को पकड़ने के लिए दो टीम बनाई गई हैं। आसपास के मकानों में लगे सीसीटीवी कैमरों की जांच हो रही है। पुरी की जिला कलेक्टर चंचल राणा ने कहा कि मामले में पुलिस को तुरंत कार्रवाई करने के निर्देश दिए गए हैं।

इलाज का खर्च उठाएगी सरकार: उपमुख्यमंत्री

उपमुख्यमंत्री परीडा ने कहा, पुरी जिले के बलंगा में बदमाशों ने 15 वर्षीय लड़की पर पेट्रोल डालकर आग लगा दी। लड़की को एम्स भुवनेश्वर भेज दिया गया। इलाज का सारा खर्च सरकार उठाएगी। पुलिस प्रशासन को दोषियों को तुरंत गिरफ्तार करने और सख्त कार्रवाई करने के निर्देश दिए गए हैं। इस बीच, विपक्षी बीजू जनता दल (बीजद) और कांग्रेस के प्रतिनिधिमंडल ने एम्स-भुवनेश्वर जाकर लड़की के परिजन और चिकित्सकों से मुलाकात की। कांग्रेस के वरिष्ठ नेता और पूर्व केंद्रीय मंत्री श्रीकांत जेना ने कहा कि अभी लड़की का उपचार किया जा रहा है... हम उसके शीघ्र स्वस्थ होने की कामना करते हैं।

एक नजर

बेंगलुरु हवाई अड्डे पर चार किलोग्राम कोकीन जब्त

नई दिल्ली। वित्त मंत्रालय ने शनिवार को बताया कि डीआरआई अधिकारियों ने बेंगलुरु अंतर्राष्ट्रीय हवाई अड्डे पर 40 करोड़ मूल्य की 4 किलो से अधिक कोकीन जब्त की है। एक यात्री को गिरफ्तार भी किया गया। राजस्व खुफिया निदेशालय (डीआरआई) की बेंगलुरु क्षेत्रीय इकाई के अधिकारियों ने 18 जुलाई को दोहा से बेंगलुरु आए भारतीय यात्री को रोका। यात्री के पास दो सुपरहीरो की कॉमिक्स/पत्रिकाएं थीं, जो भारी थीं। अधिकारियों ने पत्रिकाओं के कवर में छिपाए सफेद पाउडर को बरामद किया।

गुजरात: मुख्यमंत्री कार्यालय व सचिवालय को धमकी

अहमदाबाद। गुजरात के मुख्यमंत्री कार्यालय और गांधीनगर स्थित राज्य सचिवालय को बम से उड़ाने की धमकी जांच में अफवाह निकली। पुलिस ने बताया कि धमकी भरा ईमेल मिलने के बाद परिसर की गहन तलाशी ली गयी थी। पुलिस उपाधीक्षक दिव्यप्रकाश गोहिल ने बताया कि राज्य सरकार को 17 जुलाई को धमकी भरा ईमेल मिला था।

बिहार में एक परिवार के चार लोगों ने आत्महत्या की

नालंदा। बिहार में नालंदा जिले के राजगीर कस्बे में एक ही परिवार के तीन किशोरों समेत कुल चार लोगों ने जहरीला पदार्थ खाकर आत्महत्या कर ली। मृतकों में सोनी देवी, उनकी बेटियों दीपा कुमारी और अरीका कुमारी व बेटे शिवम है।

राहुल पारिवारिक अपराधों को संरक्षण देने के लिए पद का कर रहे इस्तेमाल : भाजपा

नई दिल्ली, एजेंसी

- रॉबर्ट वाड्रा का बचाव किए जाने पर राहुल गांधी पर भाजपा ने साधा निशाना

भाजपा ने कांग्रेस नेता राहुल गांधी पर अपने परिवार के अपराधों को संरक्षण देने के लिए लोकसभा में विपक्ष के नेता के रूप में अपने संवैधानिक पद का दुरुपयोग करने का शनिवार को आरोप लगाया। कांग्रेस नेता द्वारा अपने बहनोई रॉबर्ट वाड्रा का बचाव किए जाने पर भाजपा राहुल गांधी पर निशाना साध रही है।

वाड्रा पर ईडी ने धन शोधन का आरोप लगाया है। भाजपा के राष्ट्रीय प्रवक्ता सुधांशु त्रिवेदी ने कहा कि सोमवार से शुरू हो रहे संसद के मानसून सत्र से पहले विपक्षी 'इंडिया' गठबंधन आंतरिक कलह और बिखराव से जूझ रहा है। त्रिवेदी ने कटाक्ष करते हुए सवाल किया कि जब उसका वर्तमान इतनी बुरी स्थिति में है, तो उसका भविष्य कितना बदतर होगा। आप ने पहले घोषणा कर दी है कि वह अब गठबंधन में शामिल नहीं है, जबकि मार्क्सवादी कम्युनिस्ट पार्टी (माकपा) ने केरल सरकार पर गांधी के हमले के बाद उनकी आलोचना की थी। गांधी ने रॉबर्ट वाड्रा के खिलाफ आरोपपत्र दाखिल होने के बाद उनका बचाव किया था।

अभिनंदन

हरियाणा के जींद में जन्मदिन पर बैठक के दौरान हरियाणा के मुख्यमंत्री नायब सिंह सैनी का अभिनंदन स्वीकार करतीं दिल्ली की मुख्यमंत्री रेखा गुप्ता। एजेंसी

जम्मू-कश्मीर को राज्य का दर्जा देने को लेकर कांग्रेस का मार्च रोका

श्रीनगर। जम्मू कश्मीर के राज्य के दर्जे की बहाली की मांग को लेकर प्रदेश कांग्रेस की विरोध जुलूस निकालने की योजना को पुलिस ने शनिवार को विफल कर दिया।

जम्मू कश्मीर प्रदेश कांग्रेस समिति (जेकेपीसीसी) के अध्यक्ष तारिक हमीद कर्रा के नेतृत्व में कार्यकर्ताओं ने ज्ञापन सौंपने के लिए संभागीय आयुक्त कार्यालय तक जुलूस निकालने की योजना बनाई। पुलिस कर्मियों ने पार्टी कार्यालय के मुख्य द्वार को बाहर से बंद कर कांग्रेस को जुलूस निकालने से रोक दिया। कर्रा ने बताया कि पुलिस ने उन्हें विरोध जुलूस नहीं निकालने दिया। हम राज्य के दर्जे की बहाली की अपनी मांग दोहराना चाहते थे और अपनी मांगों पर एक ज्ञापन सौंपना चाहते थे। पार्टी के कई नेताओं को कांग्रेस कार्यालय पहुंचने से रोक दिया गया।

त्रिपुरा: अवैध प्रवासियों का पता लगाने को एसआईटी का गठन

अगरतला। त्रिपुरा के पश्चिम त्रिपुरा जिले में बांग्लादेश और म्यांमा से आने वाले प्रवासियों का पता लगाने, उनकी पहचान करने और उन्हें निर्वासित करने के लिए 15 सदस्यीय विशेष कार्य बल (एसटीएफ) का गठन किया है।

टिपरा मोथा पार्टी (टीएमपी) के अध्यक्ष प्रद्योत किशोर माणिक्य देबबर्मा ने इस कदम के लिए पुलिस को धन्यवाद दिया और स्थानीय लोगों से ऐसे किसी भी अवैध प्रवासी की सूचना देने को कहा। इस कार्य के लिए गठित 15 सदस्यीय एसआईटी का नेतृत्व एक वरिष्ठ पुलिस उपाधीक्षक कर रहे हैं, जबकि सभी पुलिस थानों के प्रभारी अधिकारी (ओसी) भी इसमें शामिल हैं। एसपी किरण कुमार ने में कहा, अवैध रूप से रह रहे बांग्लादेशी/रोहिंग्याओं के निर्वासन के वास्ते पश्चिम त्रिपुरा जिला पुलिस के लिए जिला-स्तरीय विशेष कार्य बल (एसटीएफ) का गठन किया गया है।

खरड़ से आप विधायक अनमोल गगन मान ने दिया पद से इस्तीफा

चंडीगढ़, एजेंसी

- एक्स पर किया खुलासा, बोलीं- राजनीति छोड़ रही हूं

आप नेता अनमोल गगन मान ने पंजाब विधानसभा की सदस्यता से रविवार को इस्तीफा दे दिया और कहा कि उन्होंने राजनीति छोड़ने का फैसला कर लिया है। अनमोल गगन मान (35) खरड़ विधानसभा क्षेत्र से निर्वाचित हुई थीं।

उन्होंने एक्स पर अपने इस्तीफे की जानकारी दी। उन्होंने पंजाब विस अध्यक्ष कुलतार सिंह संधवां से इस्तीफा स्वीकार करने का आग्रह किया है। मान ने 'एक्स' पर पंजाबी में कहा, मैंने भारी मन से राजनीति छोड़ने का फैसला किया है। अध्यक्ष को दिया मेरा इस्तीफा स्वीकार किया जाना चाहिए। उन्होंने कहा, पार्टी के साथ मेरी शुभकामनाएं हैं। मुझे उम्मीद है कि पंजाब सरकार जनता की उम्मीदों पर खरी उतरेगी। गायिका से नेता बनीं मान ने यह नहीं बताया कि उन्होंने यह निर्णय क्यों किया। पंजाब में सत्तारूढ़ आम आदमी पार्टी ने इस संबंध में तत्काल कोई प्रतिक्रिया नहीं दी है।

मानसून सत्र : सरकार को घेरने को इंडी गठबंधन तैयार

- सदन में पहलगाम हमला, ट्रंप के दावे और एसआईआर को प्रमुखता से उठाने का लिया फैसला

नई दिल्ली, एजेंसी

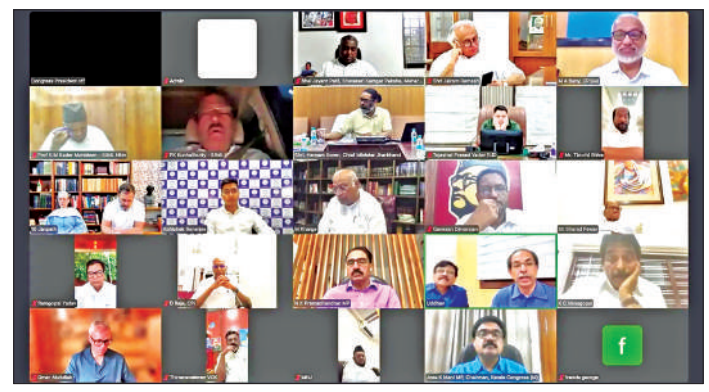

विपक्षी इंडी गठबंधन के 24 दलों के नेताओं ने संसद का मानसून सत्र शुरू होने से पहले शनिवार को फैसला किया कि वे पहलगाम हमले, ऑपरेशन सिंदूर को रोकने, अमेरिकी राष्ट्रपति ट्रंप के मध्यस्थता के दावे, बिहार में जारी विशेष गहन पुनरीक्षण (एसआईआर) और कई अन्य मुद्दों को प्रमुखता से उठाएंगे।

विपक्षी गठबंधन के दलों के प्रमुख नेताओं ने ऑनलाइन बैठक की और उन्होंने तय किया कि शीघ्र ही वे बैठक करेंगे। बैठक में कांग्रेस संसदीय दल की प्रमुख सोनिया गांधी, अध्यक्ष मल्लिकार्जुन खरगे, राहुल गांधी, टीएमसी महासचिव अभिषेक बनर्जी, सपा के रामगोपाल यादव, शिवसेना (उबाठा) के उद्धव ठाकरे, राजद के तेजस्वी यादव, मुख्यमंत्री हेमंत सोरेन, मुख्यमंत्री उमर अब्दुल्ला, भाकपा (माले) लिबरेशन के महासचिव दीपांकर भट्टाचार्य और कुछ अन्य नेता शामिल हुए। बैठक में टीएमसी प्रमुख ममता बनर्जी तथा तमिलनाडु के मुख्यमंत्री एमके स्टालिन शामिल नहीं हुए।

कारोबार/कृषि

भारत अमेरिका व्यापार समझौते को पांचवें दौर की वार्ता पूरी

दोनों पक्ष एक अगस्त से पहले एक अंतरिम व्यापार समझौते को अंतिम रूप देने पर विचार

नई दिल्ली, एजेंसी

- कृषि और डेयरी उत्पादों पर शुल्क में रियायत की अमेरिकी मांग पर भारत ने अपना रुख कड़ा किया

भारत और अमेरिका की टीमों ने प्रस्तावित द्विपक्षीय व्यापार समझौते (बीटीए) के लिए 17 जुलाई को वाशिंगटन में पांचवें दौर की वार्ता पूरी कर ली है। एक अधिकारी ने यह जानकारी दी। यह वार्ता वाशिंगटन में चार दिन (14-17 जुलाई) तक चली।

अधिकारी ने कहा कि भारतीय टीम वापस आ रही है। भारत के मुख्य वार्ताकार और वाणिज्य विभाग में विशेष सचिव राजेश अग्रवाल वार्ता दल का नेतृत्व कर रहे हैं। ये विचार-विमर्श इसलिए महत्वपूर्ण हैं क्योंकि दोनों पक्ष एक अगस्त से पहले एक अंतरिम व्यापार समझौते को अंतिम रूप देने पर विचार कर रहे हैं, जब भारत सहित दर्जनों देशों पर लगाए गए अमेरिका के राष्ट्रपति डोनाल्ड ट्रंप के शुल्क (26 प्रतिशत) की निलंबन अवधि का अंतिम दिन है।

इस साल दो अप्रैल को, ट्रंप ने इन उच्च जवाबी शुल्कों की घोषणा की थी। उच्च शुल्कों के कार्यान्वयन को तुरंत 90 दिनों के लिए नौ जुलाई तक और फिर एक अगस्त तक के लिए स्थगित कर दिया गया था क्योंकि अमेरिका कई देशों के साथ व्यापार समझौतों पर बातचीत कर रहा है।

श्रम-प्रधान क्षेत्रों में शुल्क रियायत की भारत कर रहा मांग

प्रस्तावित व्यापार समझौते में देश श्रम-प्रधान क्षेत्रों जैसे वस्त्र, रत्न एवं आभूषण, चमड़े के सामान, परिधान, प्लास्टिक, रसायन, झींगा, तिलहन, अंगूर और केले के लिए शुल्क रियायत की भी मांग कर रहा है। दूसरी ओर, अमेरिका कुछ औद्योगिक वस्तुओं, वाहन, विशेषकर इलेक्ट्रिक वाहनों, वाइन, पेट्रोकेमिकल उत्पादों, कृषि वस्तुओं, डेयरी उत्पादों, सेब, मेवे और आनुवंशिक रूप से संशोधित फसलों पर शुल्क रियायत चाहता है।

कृषि और वाहन से जुड़े मुद्दों पर दोनों पक्षों में हुई चर्चा

पांचवें दौर की वार्ता में कृषि और वाहन से जुड़े मुद्दों पर चर्चा हुई। गैर-बाज़ार अर्थव्यवस्थाओं और 'स्कॉमेट' (विशेष रसायन, जीव, सामग्री, उपकरण और प्रौद्योगिकी) से निपटने के तरीकों पर भी चर्चा हुई। कृषि और डेयरी उत्पादों पर शुल्क में रियायत की अमेरिकी मांग पर भारत ने अपना रुख कड़ा कर लिया है। कुछ किसान संगठनों ने सरकार से आग्रह किया है कि व्यापार समझौते में कृषि से जुड़े किसी भी मुद्दे को शामिल न किया जाए।

अतिरिक्त शुल्क हटाने को लेकर भारत ने रखा अपना पक्ष

भारत इस अतिरिक्त शुल्क (26 प्रतिशत) को हटाने की मांग कर रहा है। वह इस्पात और एल्युमीनियम (50 प्रतिशत) और वाहन (25 प्रतिशत) क्षेत्रों पर शुल्क में ढील की भी मांग कर रहा है। इनके विरुद्ध, भारत ने विश्व व्यापार संगठन (डब्ल्यूटीओ) के मानदंडों के तहत प्रतिशोधात्मक शुल्क लगाने का अपना अधिकार सुरक्षित रखा है।

वीजा-आव्रजन नियम का व्यापार में प्रभाव

बात काम की

वीजा और आव्रजन नियम किसी देश में व्यापारियों के प्रवेश, निवास व कामकाज के अधिकार को नियंत्रित करते हैं। भारत जैसे विकासशील देशों के लिए ये नियम वैश्विक व्यापार और निवेश को प्रभावित करने वाले कारक होते हैं। इनसे विदेशी निवेश, कुशल श्रम की आवाजाही, तकनीकी सहयोग, और निर्यात क्षेत्र में अवसर मिलते हैं। वहीं, इनकी जटिलता या कठोरता व्यापार में रुकावट बन सकती है।

वीजा और आव्रजन के नियम

वीजा वह अनुमति है जो किसी विदेशी को दूसरे देश में प्रवेश, काम या अध्ययन करने की सुविधा देती है। आव्रजन नियम किसी देश में स्थायी या अस्थायी रूप से बसने के लिए बनाए कानूनी ढांचे हैं। ये नियम श्रमिकों, छात्रों, निवेशकों और उद्यमियों के लिए अलग-अलग होते हैं।

भारत को इन नियमों से लाभ

- **प्रत्यक्ष विदेशी निवेश :** सरल वीसा नियम विदेशी निवेशकों को आकर्षित करते हैं, जिससे भारत में उद्योग और तकनीक को बढ़ावा मिलता है।
- **तकनीकी विशेषज्ञता का आदान-प्रदान :** विदेशी तकनीकी विशेषज्ञों का भारत आना आसान होता है, जिससे उत्पादन क्षमता और गुणवत्ता में सुधार होता है।
- **सेवा क्षेत्र में वृद्धि :** आईटी, हेल्थकेयर, शिक्षा आदि क्षेत्रों में विदेशी ग्राहकों और विशेषज्ञों की आवाजाही आसान होती है।

व्यापार में संभावित हानि

- **ब्यूरोक्रेटिक जटिलता :** यदि वीसा प्रक्रिया जटिल और धीमी है तो विदेशी निवेशक और साझेदार हतोत्साहित होते हैं।
- **अप्रवास विरोधी रवैया :** कुछ देशों के कड़े आव्रजन नियम भारतीय व्यवसायों को प्रभावित करते हैं, जैसे एच1बी वीजा पर अमेरिका की नीतियां।

भारत-ईएफटीए समझौता एक अक्टूबर से किया जाएगा लागू : केंद्रीय मंत्री गोयल

नई दिल्ली, एजेंसी

- भारत को यूरोपीय समूह से 15 वर्षों में 100 अरब डॉलर के निवेश की प्रतिबद्धता हुई प्राप्त

वाणिज्य एवं उद्योग मंत्री पीयूष गोयल ने शनिवार को कहा कि भारत और चार देशों के यूरोपीय समूह ईएफटीए के बीच मुक्त व्यापार समझौता एक अक्टूबर से लागू होगा। दोनों पक्षों ने 10 मार्च, 2024 को व्यापार और आर्थिक भागीदारी समझौते (टीईपीए) पर हस्ताक्षर किए।

इस समझौते के तहत, भारत को इस समूह से 15 वर्षों में 100 अरब डॉलर के निवेश की प्रतिबद्धता प्राप्त हुई है, जबकि स्विस घड़ियों, चॉकलेट और तराशे व पॉलिश किए हुए हीरों जैसे कई उत्पादों पर कम या शून्य शुल्क की अनुमति दी गई है। गोयल ने एक्स पर कहा, भारत-ईएफटीए समझौता एक अक्टूबर से लागू होगा। यूरोपीय मुक्त व्यापार संघ (ईएफटीए) के सदस्य आइसलैंड, लिकटेंस्टीन, नॉर्वे और स्विट्जरलैंड हैं। इस संगठन ने 100 अरब डॉलर के निवेश की प्रतिबद्धता जताई है। इसके तहत समझौते के कार्यान्वयन के बाद 10 वर्षों में 50 अरब डॉलर और पांच वर्षों में 50 अरब डॉलर का निवेश होगा, जिससे भारत में 10 लाख प्रत्यक्ष रोजगार सृजित होंगे। इस ब्लॉक में भारत का सबसे बड़ा व्यापारिक साझेदार स्विट्जरलैंड है। शेष तीन देशों के साथ भारत का व्यापार कम है।

भारत का चाय निर्यात पिछले वित्त वर्ष में 2.85% बढ़ा

कोलकाता। पिछले वित्त वर्ष (2024-25) में भारत का चाय निर्यात सालाना आधार पर 2.85% बढ़कर 25.79 करोड़ किलो हो गया है। आधिकारिक आंकड़ों में यह जानकारी दी गई।

2023-24 में देश का चाय निर्यात 25.07 करोड़ किलो था। चाय बोर्ड के अनुसार, 2024-25 के दौरान उत्तर भारत से निर्यात की मात्रा 16.12 करोड़ किलो तक पहुंच गई, जो 2023-24 के 14.90 करोड़ किलो से 8.15% की वृद्धि है। इसी प्रकार] दक्षिण भारत से निर्यात 2024-25 में 4.92% घटकर 9.67 करोड़ किलो रह गया, जो उससे पिछले वित्त वर्ष में 10.17 करोड़ किलो था। प्रति किलो चाय निर्यात का मूल्य बढ़कर 290.97 रुपये हो गया, जो 2023-24 के 258.30 रुपये से 12.65% की वृद्धि दर्शाता है। कैलेंडर वर्ष 2024 में चाय निर्यात 25.62 करोड़ किलो तक पहुंच गया, जो 2023 की तुलना में 10.57% की वृद्धि है।

देश का इलेक्ट्रॉनिक्स निर्यात हुआ 40 अरब डॉलर

हैदराबाद, एजेंसी

केंद्रीय मंत्री अश्विनी वैष्णव ने शनिवार को कहा कि देश का इलेक्ट्रॉनिक्स निर्यात पिछले 11 वर्षों में आठ गुना वृद्धि के साथ 40 अरब डॉलर को पार कर गया है। घरेलू इलेक्ट्रॉनिक्स उत्पादन छह गुना बढ़ गया है। आईआईटी हैदराबाद के 14वें दीक्षांत समारोह में वैष्णव ने देश की पहली बुलेट ट्रेन परियोजना की तेज प्रगति का जिक्र भी किया, जिसके अगस्त या सितंबर 2027 तक चालू होने की उम्मीद है।

केंद्रीय रेल, सूचना एवं प्रसारण, इलेक्ट्रॉनिक्स व सूचना प्रौद्योगिकी मंत्री ने कहा कि 11 वर्षों में, हमने इलेक्ट्रॉनिक्स उत्पादन को छह गुना बढ़ाया है। यह दोहरे अंकों की वृद्धि है। हमने निर्यात को आठ गुना बढ़ाया है। इलेक्ट्रॉनिक्स विनिर्माण में 40 अरब डॉलर के निर्यात को पार किया। यह वृद्धि की अभूतपूर्व गति है, जो बहुत कम देशों ने पहले कभी देखी है। उन्होंने इसका श्रेय प्रधानमंत्री मोदी को दिया और कहा कि साढ़े तीन वर्षों में, भारत संपूर्ण 4जी दूरसंचार स्टैक डिजाइन कर सकता है। आज, यह 90,000 दूरसंचार टावरों पर स्थापित है, जो दुनिया के कई देशों के नेटवर्क से भी अधिक है।

देश की पहली सेमीकंडक्टर चिप 2025 में होगी पेश: अश्विनी वैष्णव

केंद्रीय मंत्री अश्विनी वैष्णव ने कहा है कि घरेलू स्तर पर निर्मित देश की पहली सेमीकंडक्टर चिप इस साल जारी होने की उम्मीद है। वैष्णव ने केशव मेमोरियल एजुकेशनल सोसाइटी के 85वें स्थापना दिवस पर कहा कि भारत सेमीकंडक्टर उद्योग में महत्वपूर्ण वैश्विक खिलाड़ी बनने की ओर अग्रसर है। आज कुछ सबसे जटिल चिप हैदराबाद, बेंगलुरु, पुणे, गुरुग्राम और चेन्नई जैसे शहरों में डिजाइन किए जाते हैं। अब हम सेमीकंडक्टर चिप का निर्माण शुरू कर रहे हैं। हमने पहले ही छह सेमीकंडक्टर संयंत्र को मंजूरी दे दी है। उनका निर्माण कार्य जारी है। हमारे पास 2025 में पहली भारत निर्मित (सेमीकंडक्टर) चिप होगी। इंडिया एआई मिशन के तहत नि:शुल्क डेटासेट और अन्य सामग्री अपलोड की जा रही है।

एक नजर

बिहार की भाला फेंक खिलाड़ी अंजनी कुमारी शनिवार को पटना में पाटलिपुत्र स्पोर्ट्स कॉम्प्लेक्स में इंडियन ओपन एथलेटिक्स मीटिंग 2025 के दौरान प्रतिस्पर्धा करती हुईं। ● एजेंसी

हैदराबाद करेगा दूसरे महिला कबड्डी विश्वकप की मेजबानी

हैदराबाद : बिहार के हटने के बाद हैदराबाद तीन से 10 अगस्त तक चलने वाले महिला कबड्डी विश्व कप 2025 की मेजबानी करेगा। अंतर्राष्ट्रीय कबड्डी महासंघ (आईकेएफ) द्वारा भारतीय एमेच्योर कबड्डी महासंघ (एकेएफआई) के सहयोग से हैदराबाद के गाचीबावली इंडोर स्टेडियम में आयोजित होने वाले इस विश्वकप में 14 टीमें भाग लेंगी। भारत के अलावा, ईरान, बंगलादेश, नीदरलैंड, जापान, पोलैंड, यूगांडा, केन्या, हंगरी, थाईलैंड, नेपाल, जर्मनी और अर्जेंटीना महिला कबड्डी विश्वकप के दूसरे संस्करण में भाग लेने की पुष्टि कर चुके हैं। यह टूर्नामेंट मूल रूप से बिहार के राजगीर में आयोजित होना था, लेकिन राज्य द्वारा मेजबानी से हटने के बाद इसे हैदराबाद स्थानांतरित कर दिया गया। हैदराबाद 2005 में एशियाई कबड्डी चैंपियनशिप की मेजबानी कर चुका है। बिहार ने 2012 में पटना के पाटलिपुत्र स्पोर्ट्स कॉम्प्लेक्स में आयोजित महिला कबड्डी विश्व कप के पहले संस्करण की भी मेजबानी की थी। इस टूर्नामेंट में 16 टीमों ने भाग लिया था। भारत ने फाइनल में ईरान को 25-19 से हराकर खिताब जीता था।

निजी कारणों से यॉर्कशर के लिए नहीं खेल पाएंगे गायकवाड़

लंदन : भारत के मध्यक्रम के बल्लेबाज रुतुराज गायकवाड़ निजी कारणों से यॉर्कशर की तरफ से काउंटी चैंपियनशिप में नहीं खेल पाएंगे। इस 28 वर्षीय खिलाड़ी ने यॉर्कशर के साथ पांच मैचों में खेलने के लिए समझौते पर सहमति व्यक्त की थी, जिसकी शुरुआत 22 जुलाई को स्कारबोरो में मौजूदा चैंपियन सरे के खिलाफ मैच से होनी थी। लेकिन यॉर्कशर ने एक बयान में पुष्टि की कि गायकवाड़ उपलब्ध नहीं होंगे। यॉर्कशर के मुख्य कोच एंथनी मैकग्रा ने कहा दुर्भाग्यवश गायकवाड़ निजी कारणों से अब काउंटी चैंपियनशिप में नहीं खेल पाएंगे। यह निराशाजनक है। मैं आपको इसके कारणों के बारे में कुछ नहीं बता सकता, लेकिन हमें उम्मीद है कि सब कुछ ठीक होगा। हमें अभी-अभी पता चला है। इंडियन प्रीमियर लीग में चेन्नई सुपर किंग्स और रणजी ट्रॉफी में महाराष्ट्र की कप्तानी करने वाले गायकवाड़ ने छह वनडे और 23 टी20 अंतरराष्ट्रीय मैच खेले हैं। कोहनी की चोट के कारण वह इस साल आईपीएल में केवल पांच मैच खेल पाए थे।

भारत के अर्जुन काढे और विजय सुंदर स्विस ओपन से बाहर

नई दिल्ली : भारत के अर्जुन काढे और विजय सुंदर प्रशांत की जोड़ी स्विस ओपन के सेमीफाइनल में तीसरी वरीयता प्राप्त फ्रांस के अलबानो ओलिवेत्ती और जर्मनी के हेंडरिक जेबेंस से सीधे सेटों में हारकर बाहर हो गई। काढे और प्रशांत को एक घंटे 22 मिनट तक चले मुकाबले में 7.5, 7.5 से पराजय मिली। काढे ने पिछले साल भारत के ही रित्विक बोलीपल्ली के साथ अलमाटी ओपन खिताब जीता था। इस साल एटीपी टूर पर भारत की तीन अलग अलग जोड़ियां खेल रही है। एन श्रीराम बालाजी और बोलीपल्ली के अलावा जीवन नेदुंचेझियान तथा निकी कल्याण पूनाचा भी साथ खेल रहे हैं।

ध्रुव जुरेल को मैनचेस्टर टेस्ट में मिल सकती है अंतिम एकादश में जगह

बेकेनहम के केंट काउंटी क्रिकेट ग्राउंड पर टीम इंडिया ने किया अभ्यास

मैनचेस्टर, एजेंसी

भारतीय अभ्यास सत्र के दौरान बेकेनहम के केंट काउंटी क्रिकेट ग्राउंड से गेंद नेट्स के बाहर आ रही थी। बल्ले से गेंद टकराने के बाद टुक, टुक, टुक की एक मधुर आवाज भी आ रही थी जो खाली पड़े मैदान में गूंज रही थी। शॉट्स इतने ताकतवर थे कि गेंद सीधे प्लास्टिक की सीटों पर जाकर गिर रही थी, लॉन्ग ऑन से लेकर पेड़ों के बीच होते हुए ध्रुव जुरेल के लॉफ्टेड शॉट्स काऊ कॉर्नर तक पहुंच रहे थे। जुरेल सफेद टी-शर्ट में बेहद सहज अंदाज में आक्रामक शॉट्स खेल रहे थे। उनके अभ्यास करने के अंदाज स्पष्ट हो रहा था कि उन्हें अंतिम एकादश में जगह मिल सकती है।

भारतीय गेंदबाजी कोच मोर्ने मॉर्कल की गेंदों पर लगाए शॉट : जुरेल के सामने अब थे पूर्व दक्षिण अफ्रीकी तेज गेंदबाज और भारतीय गेंदबाजी कोच मोर्ने मॉर्कल, जो 20 यार्ड से गेंदबाजी कर रहे थे। मॉर्कल उनके स्टंप्स और ऑफ स्टंप के बाहर बल्ले के किनारे को निशाना बना रहे थे। जुरेल उनके सामने तकनीकी तौर पर बिल्कुल सहज थे और अच्छे फुटवर्क के साथ डिफेंस कर रहे थे। जुरेल का डिफेंस इसलिए भी अच्छा हो रहा था क्योंकि यही उनकी खासियत है, जब से उन्होंने टेस्ट में भारत के लिए डेब्यू किया है तब से ही उनकी तकनीक डिफेंस और आक्रामक खेल दोनों में ही शानदार है। जिस वजह से उनकी बल्लेबाजी बेहद सहज नजर आती है।

सैनिक जैसा दिख रहा आत्मविश्वास : भारतीय सैनिक के पुत्र जुरेल की शारीरिक भाषा भी एक सैनिक की ही तरह है, वह सीना चौड़ा कर चलते हैं और हमेशा आत्मविश्वास से लबरेज नजर आते हैं। जिस समर्पण और दिमागी तौर से बिल्कुल स्पष्ट अंदाज में वह खेलते हैं उसी की बदौलत कम समय में ही उन्होंने भारत के लिए मैच जिताऊ पारियां खेल ली हैं। इंग्लैंड के खिलाफ रांची टेस्ट में धीमी और कम उछाल वाली पिच पर भी उन्होंने बेहतरीन 90 रन की पारी खेली थी, जिसके लिए उन्हें प्लेयर ऑफ द मैच से भी नवाजा गया था। ऑस्ट्रेलिया दौरे पर भी अभ्यास मैच में एक मुश्किल पिच पर उन्होंने 80 और 68 रन की पारियां खेली थी। जुरेल ने इस दौरे पर भी इंग्लैंड लॉयंस के खिलाफ दो मैचों में तीन अर्धशतक जड़ते हुए बतौर बल्लेबाज अंतिम ग्यारह में दस्तक दे दी थी।

ध्रुव जुरेल।

भारतीय सहायक कोच कर चुके हैं इशारा

मैनचेस्टर : ध्रुव जुरेल अब तक तीनों ही टेस्ट में अंतिम एकादश में जगह नहीं बना पाए हैं, लेकिन गुरुवार को भारतीय सहायक कोच रयान टेन डेशकाटे ने इस बात का इशारा कर दिया है कि जुरेल हमारे विकल्पों में शामिल हैं। बतौर विकेटकीपर भी जुरेल को कई एक्सपर्ट काफी बेहतरीन मानते हैं। स्काई क्रिकेट के साथ बातचीत में पूर्व भारतीय विकेटकीपर दिनेश कार्तिक ने भी जुरेल की जमकर तारीफ की। कार्तिक के मुताबिक जुरेल के पास एक बेहतरीन तकनीक है और विकेट के पीछे उनका संतुलन भी लाजवाब है जिसका उदाहरण है ऑली पोप का वह कैच जो उन्होंने लपका था।

विकेटकीपिंग और बल्लेबाजी दोनों के लिए कर रहे हैं प्रयास

गुरुवार को भारतीय फील्डिंग कोच टी दिलिप के मार्गदर्शन में जुरेल ने विकेटकीपिंग अभ्यास भी किया था। ऋषभ पंत को लॉर्ड्स टेस्ट में उंगली में चोट लगी थी जिसके बाद उन्होंने उस टेस्ट में विकेटकीपिंग नहीं की थी। अभ्यास सत्र में भी उन्होंने विकेटकीपिंग दस्ताने नहीं पहने हैं, हालांकि बतौर बल्लेबाज उनका खेलना तय माना जा रहा है। यानी पंत और जुरेल दोनों ही ग्यारह में रहते हैं तो फिर जुरेल के लिए कौन बाहर जाएगा? करुण नायर, नीतीश रेड्डी और वॉशिंगटन सुंदर में से किसी एक को बाहर बैठना पड़ सकता है। हालांकि नायर ने भले ही इस सीरीज में मिली शुरुआत को बड़े स्कोर में तब्दील नहीं किया है लेकिन उम्मीद है कि मैनेजमेंट उनपर अभी और भरोसा जताएगा और मौका देगा। सुंदर भी अपनी जगह बरकरार रख सकते हैं क्योंकि उन्होंने अब तक गेंद और बल्ले दोनों से ही प्रभावित किया है और मैनचेस्टर की पिच में स्पिनरों के लिए थोड़ी मदद रहने की भी गुंजाइश होती है। कुल मिलाकर रेड्डी को ही जुरेल के लिए रास्ता खाली करना पड़ सकता है, क्योंकि बतौर बल्लेबाज ऑस्ट्रेलिया में मेलबर्न टेस्ट में शतक लगाने के अलावा कुछ खास नहीं कर पाए हैं। जुरेल के लिए स्थिति सुखद है और वह अपने करियर का पांचवां टेस्ट खेलने के बेहद क़रीब हैं। हां भारतीय टीम मैनेजमेंट के लिए ये एक मीठा सिरदर्द जरूर होगा।

पुजारा के जीवन पर लिखी पत्नी की किताब लंदन में लांच

लंदन : पूजा पुजारा की अपने पति और भारतीय क्रिकेटर चेतेश्वर पर लिखी किताब 'द डायरी ऑफ अ क्रिकेटर वाइफ' को लार्ड्स क्रिकेट मैदान की लाइब्रेरी में जगह मिली है जिसे शुक्रवार को आधिकारिक रूप से लंदन के नेहरू सेंटर में लांच किया गया। किताब की लेखिका पूजा का कहना है कि इस किताब में हर किसी के लिए कुछ न कुछ है। इसमें पूजा ने एक पत्नी के मैदान के बाहर के नजरिए से भारतीय बल्लेबाज के 2010 से 2023 तक के अंतरराष्ट्रीय करियर की उपलब्धियों और संघर्षों के बारे में लिखा है।

गिल की असली परीक्षा अब होगी शुरू : चैपल

नई दिल्ली, एजेंसी

ऑस्ट्रेलिया के पूर्व कप्तान ग्रेग चैपल का मानना है कि शुभमन गिल ने इंग्लैंड के खिलाफ बल्लेबाजी में शानदार प्रदर्शन किया है और युवा कप्तान के रूप में अपनी क्षमता की झलक दिखाई है, लेकिन उनकी असली परीक्षा अब शुरू होगी जबकि भारत पांच मैचों की टेस्ट सीरीज में 1-2 से पीछे चल रहा है। दोनों टीमें 23 जुलाई से मैनचेस्टर में एंडरसन-तेंदुलकर ट्रॉफी के चौथे टेस्ट में आमने-सामने होंगी।

चैपल ने ईएसपीएनक्रिकइंफो में अपने कॉलम में लिखा भारतीय टीम अब इंग्लैंड के खिलाफ अंतिम दो टेस्ट मैच की तैयारी कर रही है। ऐसे में अब सभी की नजरें उनके 25 वर्षीय कप्तान शुभमन गिल पर टिकी हैं। एक प्रतिभाशाली युवा खिलाड़ी के रूप में उन्होंने बल्लेबाजी में कमाल का प्रदर्शन किया है और नेतृत्व क्षमता की झलक भी दिखाई है, लेकिन उनकी असली परीक्षा अब होगी। यह वह मौका है जो टेस्ट कप्तान के रूप में उनकी दिशा तय करेगा।

चैपल चाहते हैं कि गिल अपने प्रदर्शन से टीम के लिए मानदंड स्थापित करें। उन्होंने कहा गिल को यह दिखाना होगा कि वह भारत को किस तरह की टीम बनना चाहते हैं। कप्तान न केवल अपनी बातों से बल्कि अपने प्रदर्शन और स्पष्ट मानदंडों से टीम के अंदर माहौल तय करता है।

स्विटजरलैंड को हराकर स्पेन महिला यूरो के सेमीफाइनल में

महिला यूरो 2025 के क्वार्टर फाइनल में स्विट्जरलैंड को हराने के बाद जश्न मनाती स्पेन की खिलाड़ीं। ● एजेंसी

बर्न (स्विट्जरलैंड), एजेंसी

स्पेन ने दो पेनल्टी चूकने के बावजूद मेजबान स्विट्जरलैंड को 2-0 से हराकर इतिहास में दूसरी बार महिला यूरो फुटबाल मैच के सेमीफाइनल में प्रवेश किया। शुक्रवार को क्वार्टर फाइनल के पहले हॉफ में पिना ने स्पेन के लिए कई मौके बनाए, लेकिन मेजबान टीम की मजबूत रक्षापंक्ति के कारण मध्यांतर तक दोनों टीमें गोल करने में विफल रही। स्पेन की फॉरवर्ड एथीनिया डेल कैस्टिलो ने बेंच से उतरकर स्कोरिंग की शुरुआत की और क्लाउडिया पिना ने शानदार दूसरा गोल किया। स्पेन का सेमीफाइनल में मुकाबला फ्रांस या जर्मनी से होगा।

फ्रीस्टाइल ग्रैंड स्लैम

अर्जुन एरिगैसी सेमीफाइनल में लेवोन अरोनियन से हारकर हुए बाहर

लास वेगास (अमेरिका) : भारतीय ग्रैंडमास्टर अर्जुन एरिगैसी का फ्रीस्टाइल शतरंज ग्रैंड स्लैम में स्वप्निल सफर सेमीफाइनल में आर्मेनिया के पूर्व खिलाड़ी और अब अमेरिका की तरफ से खेल रहे लेवोन अरोनियन से 0-2 से हार के साथ समाप्त हो गया। एरिगैसी ने प्रतियोगिता में इससे पहले शानदार प्रदर्शन किया था तथा वह फ्रीस्टाइल ग्रैंड स्लैम के अंतिम चार में पहुंचने वाले पहले भारतीय बने थे। अरोनियन के खिलाफ वह अपनी जादुई लय बरकरार नहीं रख पाए और उन्हें दोनों बाजियों में हार का सामना करना पड़ा। इस भारतीय खिलाड़ी ने सेमीफाइनल में जगह बनाने के लिए प्रारंभिक दौर के प्ले-ऑफ में दुनिया के नंबर एक खिलाड़ी मैग्नस कार्लसन को तथा क्वार्टर फाइनल में हिकारू नाकामुरा को हराया था। अरोनियन के खिलाफ भी पहली बाजी में वह अच्छी स्थिति में दिख रहे थे लेकिन मौकों को भुनाने में असफल रहे। अरोनियन ने मुश्किल स्थिति में होने के बावजूद अपनी पकड़ बनाए रखी और अर्जुन बढ़त का फायदा नहीं उठा सके।

रसेल ने सेमीफाइनल में जीत को करियर का सर्वश्रेष्ठ प्रदर्शन बताया

जमैका, एजेंसी

आंद्रे रसेल अपने अंतर्राष्ट्रीय करियर को अलविदा कहने की तैयारी कर रहे हैं, और जमैका के इस ऑलराउंडर ने 2016 टी20 विश्व कप सेमीफाइनल में भारत के खिलाफ खेली गई अपनी तेज-तर्रार पारी को वेस्टइंडीज के लिए अपना सबसे गौरवपूर्ण पल बताया है। 2016 टी20 विश्व कप सेमीफाइनल में घरेलू मैदान पर भारत के 193 रनों के लक्ष्य का पीछा करते हुए आंद्रे रसेल पांचवें नंबर पर बल्लेबाजी के लिए उतरे, जब वेस्टइंडीज को 41 गेंदों पर 77 रनों की जरूरत थी।

रसेल ने क्रिकेट वेस्टइंडीज (सीडब्ल्यूआई) को दिए एक साक्षात्कार में कहा निश्चित रूप से (मेरा सबसे अच्छा पल) 2016 विश्व कप था, भारत के खिलाफ वह सेमीफाइनल मैच जहां मैंने और लेंडल सिमंस ने टीम को जीत दिलाई, और जाहिर है कि हमें दूसरे बल्लेबाजों से जो शुरुआत मिली वह भी शानदार थी।

अपनी विस्फोटक शैली की एक विशिष्ट पारी में, आंद्रे रसेल ने मात्र 20 गेंदों पर 43 रन बनाकर वेस्टइंडीज को दो गेंद शेष रहते जीत दिलाई। उन्होंने विराट कोहली की गेंद पर चौका लगाकर जीत पक्की कर दी। भारत में हुए उस सेमीफाइनल में 190 से ज्यादा रनों का पीछा करते हुए, दर्शकों का समर्थन सिर्फ भारत के पक्ष में था, लेकिन विकेट बहुत अच्छा था, इसलिए हमारा आत्मविश्वास बढ़ा था।

आंद्रे रसेल। एजेंसी

22 जुलाई को खेलेंगे आखिरी अंतर्राष्ट्रीय मैच

आंद्रे रसेल ने हाल ही में ऑस्ट्रेलिया के खिलाफ 20 और 22 जुलाई को अपने घरेलू मैदान सबीना पार्क, जमैका में खेले जाने वाले पहले दो टी20 के बाद अंतर्राष्ट्रीय क्रिकेट से संन्यास लेने की घोषणा की। सीरीज के पहले मैच से कुछ दिन पहले, रसेल ने अपने क्रिकेट करियर को गर्व से याद किया। उन्होंने कहा मुझे लगता है कि यह एक बहुत अच्छा एहसास है, जब मैं पहली बार एक बच्चे के रूप में सबीना पार्क आया था, और फिर घास पर चलना, माहौल को महसूस करना, स्टैंड्स और हर चीज को देखना, और अब तक, मैंने पिछले कुछ वर्षों में क्रिकेट से बहुत कुछ हासिल किया है। मैंने वेस्टइंडीज का प्रतिनिधित्व करते हुए हर मौके पर अपना सर्वश्रेष्ठ प्रदर्शन किया। रसेल ने आगे कहा मुझे लगता है कि यह मेरे अंतर्राष्ट्रीय करियर के अंत के लिए एकदम सही मैदान और एक अच्छी श्रृंखला है - एक अच्छी टीम, ऑस्ट्रेलिया के खिलाफ भी।

इंग्लैंड ने भारतीय महिला टीम को आठ विकेट से हराकर सीरीज बराबर की

लंदन, एजेंसी

इंग्लैंड ने वर्षा से प्रभावित दूसरे एकदिवसीय मैच में शनिवार को भारतीय महिला क्रिकेट टीम को आठ विकेट से हराकर तीन मैचों की श्रृंखला 1-1 से बराबर कर ली।

इससे पहले दिन में, इंग्लैंड की शानदार गेंदबाजी के सामने सलामी बल्लेबाज स्मृति मंधाना (42) और दीप्ति शर्मा (नाबाद 30) की संयमित बल्लेबाजी से भारतीय महिला टीम ने तीन मैच की श्रृंखला में बारिश से प्रभावित 29 ओवर के दूसरे वनडे में आठ विकेट पर 143 रन बनाये। लगातार बारिश के कारण मैच शुरू होने में काफी विलंब हुआ और इसे 29-29 ओवर का कर दिया गया था। शुरुआत में इंग्लैंड को 29 ओवर में 144 रन का लक्ष्य प्राप्त करना था, लेकिन फिर से बारिश होने के कारण लक्ष्य को संशोधित कर 24 ओवर में 115 रन कर दिया गया, तब 18.4 ओवर में इंग्लैंड का स्कोर एक विकेट पर 102 रन था। घरेलू टीम ने अंततः संशोधित लक्ष्य को 21 ओवर में हासिल कर मैच जीत लिया।

इससे पहले इंग्लैंड ने बादलों की आंख मिचौली के बीच टॉस जीत कर गेंदबाजी करने का फैसला किया। तेज गेंदबाज एम अलॉट (26 रन पर दो विकेट) ने पारी के दूसरे ही ओवर में प्रतिका रावल (तीन) को बोल्ड कर भारत को बड़ा झटका दिया। मंधाना और हरलीन देओल (16) ने दूसरे विकेट के लिए 40 रन की साझेदारी कर टीम की वापसी करने की कोशिश की। इस साझेदारी को 10वें ओवर में सोफी एकलेस्टोन ने तोड़ा। उन्होंने 27 रन पर तीन विकेट लिये। इस साझेदारी के टूटने के बाद हालांकि विकेटों का पतझड़ शुरू हो गया।

इंग्लैंड की टीम जीत दर्ज करने के बाद जश्न मनाती हुई। ● एजेंसी

राष्ट्रीय खेल प्रशासन विधेयक नए युग की शुरुआत करेगा

नई दिल्ली, एजेंसी

संसदीय कार्य मंत्री किरेन रिजिजू का मानना है कि सोमवार से शुरू हो रहे मानसून सत्र में पेश होने वाला राष्ट्रीय खेल प्रशासन विधेयक भारत में खेलों के लिए एक 'नए युग' की शुरुआत करेगा। रिजिजू 2019 से 2021 के बीच दो वर्षों के लिए केंद्रीय खेल मंत्री रहे थे। वह मौजूदा खेल मंत्री मनसुख मांडविया के उन पूर्ववर्तियों में शामिल है, जिन्होंने देश के खेल प्रशासकों और अन्य हितधारकों से बात करके विधेयक के लिए आम सहमति बनाने में महत्वपूर्ण भूमिका निभाई।

अरुणाचल पश्चिम से लोकसभा सांसद 53 वर्षीय रिजिजू ने पीटीआई को दिए साक्षात्कार में कहा कि वह इस विधेयक के शीघ्र ही कानून बनने की उम्मीद कर रहे हैं। उन्होंने कहा खेल समुदाय के लिए यह एक ऐतिहासिक विधेयक है। मैं प्रधानमंत्री (नरेंद्र) मोदी का आभार व्यक्त करना चाहता हूं कि उन्होंने खेलों के क्षेत्र में बदलाव लाने के लिए ऐसा दूरदर्शी विचार रखा है। इस विधेयक का उद्देश्य राष्ट्रीय खेल महासंघों (एनएसएफ) और भारतीय ओलंपिक संघ (आईओए) में सुशासन के लिए एक ढांचा तैयार करना है। इसमें एक नियामक बोर्ड के गठन का भी प्रावधान है, जिसके पास अच्छे प्रशासन से संबंधित प्रावधानों के अनुपालन के आधार पर एनएसएफ को मान्यता प्रदान करने तथा वित्त पोषण का फैसला करने का अधिकार होगा। नियामक बोर्ड उच्चतम प्रशासनिक, वित्तीय और नैतिक मानकों का अनुपालन सुनिश्चित करने के लिए भी जिम्मेदार होगा। एनएसएफ को कई वर्षों तक चली व्यापक चर्चा के बाद शामिल किया गया है, जिसमें पिछले साल मांडविया के कार्यभार संभालने के बाद तेजी आई थी। विधेयक में शासन में पारदर्शिता सुनिश्चित करने और मुकदमेबाजी में कमी लाने के लिए नैतिक आयोग और विवाद समाधान आयोग के गठन का भी प्रस्ताव है, जिसके कारण कभी-कभी चयन से लेकर चुनाव तक के मुद्दों पर खिलाड़ियों और प्रशासकों के बीच टकराव की स्थिति पैदा हो जाती है। आईओए ने इसका विरोध किया है। उसका मानना है कि नियामक बोर्ड सभी एनएसएफ के लिए नोडल निकाय के रूप में उसकी स्थिति को कमजोर करेगा।

- संसदीय कार्य मंत्री किरेन रिजिजू ने एजेंसी को दिए साक्षात्कार में दी जानकारी
- खेल समुदाय के लिए यह एक ऐतिहासिक विधेयक है जिसके जल्द कानून बनने की उम्मीद

आईओसी से ली गई है सलाह

खेल मंत्री मनसुख मांडविया ने कहा है कि प्रस्तावित विधेयक का मसौदा तैयार करते समय आईओसी से सलाह ली गई है। आईओसी का इसमें शामिल होना बेहद जरूरी है क्योंकि भारत 2036 में होने वाले ओलंपिक खेलों की मेजबानी हासिल करने के लिए प्रयासरत है।

नियामक शब्द हटा, बोर्ड को मिले व्यापक अधिकार

नई दिल्ली : मानसून सत्र के दौरान पेश किए जाने वाले राष्ट्रीय खेल प्रशासन विधेयक से नियामक शब्द हटा दिया गया है, लेकिन यह एक राष्ट्रीय खेल बोर्ड को संस्थागत रूप देने के लिए तैयार है जिसकी नियुक्ति पूरी तरह से केंद्र सरकार द्वारा की जाएगी और इसके पास चुनावी अनियमितताओं से लेकर वित्तीय गड़बड़ी तक के उल्लंघनों के लिए शिकायतों या 'खुद के प्रस्ताव' के आधार पर संघों की मान्यता निलंबित करने की व्यापक अधिकार होंगे। सोमवार से मानसून सत्र शुरू हो रहा है और इसी दौरान संसद में पेश किए जाने वाले इस विधेयक में प्रशासकों की आयु सीमा के पेचीदा मुद्दे पर कुछ रियायतें दी गई हैं जिसमें 70 से 75 वर्ष की आयु के लोगों को चुनाव लड़ने की अनुमति दी गई है बशर्ते संबंधित अंतर्राष्ट्रीय संस्थाएं आपत्ति नहीं करें। लेकिन प्रस्तावित एनएसबी जवाबदेही की एक कठोर प्रणाली बनाने का वादा करता है जो गुटबाजी और अंदरूनी कलह से पस्त भारतीय ओलंपिक संघ की प्रतिष्ठा को काफी कम कर देगा। एनएसबी में एक अध्यक्ष होगा और इसके सदस्यों की नियुक्ति केंद्र सरकार द्वारा की जाएगी।

चीन ने ब्रह्मपुत्र पर सबसे बड़े बांध का निर्माण शुरू किया

बीजिंग, एजेंसी

चीन ने भारतीय सीमा के निकट तिब्बत में ब्रह्मपुत्र नदी पर 167.8 अरब डॉलर की लागत से बांध का निर्माण शनिवार को औपचारिक रूप से शुरू कर दिया।

सरकारी मीडिया की खबर के अनुसार, चीन के प्रधानमंत्री ली कियांग ने न्यिंगची शहर में ब्रह्मपुत्र नदी के निचले क्षेत्र में आयोजित समारोह में बांध के निर्माण कार्य के शुरू होने की घोषणा की। सरकारी समाचार एजेंसी 'शिन्हुआ' की खबर के अनुसार यह समारोह तिब्बत स्वायत्त क्षेत्र के न्यिंगची मेनलिंग जलविद्युत स्टेशन के बांध स्थल पर आयोजित हुआ। दुनिया की सबसे बड़ी परियोजना मानी जाने वाली इस

● तिब्बती क्षेत्र में निर्माण, भारत और बांग्लादेश की चिंताएं बढ़ीं

जलविद्युत परियोजना ने भारत और बांग्लादेश में चिंता पैदा कर दी है। इस परियोजना में पांच जलविद्युत स्टेशन होंगे। वर्ष 2023 की एक रिपोर्ट के अनुसार जल विद्युत स्टेशन से प्रत्येक वर्ष 300 अरब किलोवाट घंटे से अधिक बिजली पैदा होने की उम्मीद है। राष्ट्रीय विकास एवं सुधार आयोग और चीन के विद्युत निर्माण निगम समेत विभिन्न संगठनों के प्रतिनिधियों ने समारोह में हिस्सा लिया।

अवैध सट्टा : गूगल मेटा के अधिकारियों को ईडी ने तलब किया

नई दिल्ली। ईडी ने कई अवैध ऑनलाइन सट्टेबाजी प्लेटफॉर्म के खिलाफ धनशोधन के आरोपों की जारी जांच के तहत प्रौद्योगिकी कंपनी मेटा और गूगल के प्रतिनिधियों को तलब किया है।

अधिकारियों को 21 जुलाई को यहां एजेंसी के समक्ष पेश होने और पीएमएलए के तहत बयान दर्ज कराने को कहा गया है। दोनों कंपनियों की अभी कोई प्रतिक्रिया नहीं मिली है। संघीय एजेंसी अवैध सट्टेबाजी और जुए के लिंक साझा करने वाले कई प्लेटफॉर्म की जांच कर रही है, जिसमें विभिन्न इंटरनेट-आधारित सोशल मीडिया संस्थान और ऐप स्टोर्स पर उनके लिए उपलब्ध किये गए विज्ञापनों के उदाहरण भी शामिल हैं।

विकसित देशों का सबसे बड़ा हथियार आर्थिक प्रतिबंध

बमबारी और तोपों से पहले दूसरे देशों को पस्त करने के लिए आर्थिक प्रतिबंधों का इस्तेमाल किया जाता है। आर्थिक प्रतिबंध ऐसे नीतिगत उपाय होते हैं जिनमें किसी देश, संगठन या व्यक्ति पर आर्थिक, व्यापारिक या वित्तीय सीमाएं लगा दी जाती हैं। आमतौर पर ये प्रतिबंध मानवाधिकार उल्लंघन, युद्ध, परमाणु कार्यक्रम, आतंकवाद आदि के खिलाफ दबाव बनाने के लिए लगाए जाते हैं लेकिन विकसित देशों ने अब इन्हें अपनी शर्तें मनवाने का हथियार भी बना लिया है। व्यापार प्रतिबंध के तहत आयात/निर्यात पर रोक लगाई जाती है तो वित्तीय प्रतिबंध के तहत बैंकिंग और फंड ट्रांसफर की रोकथाम की जाती है। सेक्टोरल प्रतिबंधों में विशेष क्षेत्र जैसे ऊर्जा, रक्षा, तकनीक को निशाना बनाना शामिल है।

कब और क्यों हुई शुरुआत

- द्वितीय विश्व युद्ध के बाद यूएन और पश्चिमी शक्तियों विशेषकर अमेरिका ने औपचारिक प्रयोग शुरू किया था।
- शीत युद्ध के दौरान अमेरिका ने सोवियत संघ और उसके सहयोगियों के खिलाफ आर्थिक प्रतिबंधों का बड़े पैमाने पर प्रयोग किया।
- 1990 के दशक में ईराक में सद्दाम हुसैन शासन पर प्रतिबंधों ने इस नीति को वैश्विक मान्यता दिलाई। इसके बाद ये आम बात हो गई।

देशों पर क्या होता है असर

- **सकारात्मक :** भूराजनीतिक दबाव का हथियार, वैश्विक नियमों के उल्लंघन पर नियंत्रण और घरेलू जनसमर्थन को बढ़ावा।
- **नकारात्मक :** आर्थिक मंदी जैसे जीडीपी और व्यापार में गिरावट, जरूरी वस्तुओं का महंगा होना, उद्योगों पर असर होने से बेरोजगारी।

प्रमुख उदाहरण

- हाल ही में ईरान पर अमेरिका और यूरोपीय संघ ने उसके परमाणु कार्यक्रम के चलते प्रतिबंध लगाए जिससे उसके तेल निर्यात में गिरावट आई और मुद्रा अवमूल्यन हुआ।
- रूस पर अमेरिका और यूरोपीय संघ ने 2014 में क्रीमिया अधिग्रहण और 2022 यूक्रेन युद्ध के कारण प्रतिबंध लगाए। इससे उसे सामने भीषण आर्थिक संकट झेलना पड़ा।
- उत्तर कोरिया पर संयुक्त राष्ट्र और अमेरिका ने परमाणु परीक्षण के चलते प्रतिबंध लगाए जिसे वैश्विक व्यापार से उसका कटाव हो गया और खाद्य संकट झेलना पड़ा।
- वेनेजुएला पर अमेरिका ने चुनावी धांधली और मानवाधिकार उल्लंघन के आरोप में प्रतिबंध लगाए, इससे देश में तेल उत्पादन में गिरावट आई और महंगाई बढ़ गई।

ब्रिक्स देशों की पहल

- ब्रिक्स के सदस्य देश प्रतिबंधों के जवाब में डॉलर के विकल्प की तलाश कर रहे हैं। दरअसल, डॉलर आधारित वैश्विक व्यवस्था में अमेरिका को शक्ति मिलती है कि वह अपने वित्तीय संस्थानों के माध्यम से किसी भी देश को आर्थिक रूप से अलग-थलग कर सके।
- ब्रिक्स सदस्य देश इससे बचाव के लिए स्थानीय मुद्राओं में व्यापार, ब्रिक्स पेमेंट सिस्टम, डिजिटल करेंसी और खुद का विकास बैंक स्थापित करने की ओर बढ़ रहे हैं। अमेरिका इससे नाराज है और इन देशों पर दबाव बनाने की लगातार कोशिश कर रहा है।

क्या हैं संभावनाएं

आर्थिक प्रतिबंध एक सशक्त लेकिन विवादास्पद हथियार है जिसका प्रयोग पश्चिमी देश अपने भू-राजनीतिक हितों के लिए करते हैं। ब्रिक्स जैसे समूहों का वैकल्पिक व्यवस्था की ओर झुकाव एक भविष्य की बहुध्रुवीय दुनिया की ओर संकेत करता है। ब्रिक्स देशों के सफल होने से विकासशील देशों को आर्थिक आजादी मिल सकती है, लेकिन इसके लिए दीर्घकालिक सामंजस्य जरूरी है।

एक नजर

बूढ़ा अमरनाथ यात्रा 28 जुलाई से होगी शुरू

जम्मू। जम्मू कश्मीर सरकार के वरिष्ठ अधिकारियों ने पुंछ जिले में 13 दिवसीय बूढ़ा अमरनाथ तीर्थयात्रा के लिए व्यवस्थाओं की समीक्षा की। प्रवक्ता ने कहा, पहला जत्था 28 जुलाई को जम्मू के भगवती नगर आधार शिविर से रवाना होगा और सुरक्षा के बीच पुंछ की मंडी तहसील की ओर बढ़ेगा। राजौरी और पुंछ के उपायुक्तों को निर्देश दिया गया है कि वे मार्ग पर बिजली आपूर्ति, पेयजल, लंगर, पार्किंग, वाटरप्रूफ टेंट और शौचालय सहित आवश्यक सुविधाओं के साथ पर्याप्त आवास सुनिश्चित करें।

बीएसएफ कर्मी भ्रष्टाचार के आरोप में गिरफ्तार

नई दिल्ली। सीबीआई ने बीएसएफ के सहायक लेखा अधिकारी को एक ठेकेदार से 40,000 रुपये की रिश्वत लेने के आरोप में गिरफ्तार किया है। एक अधिकारी ने बताया कि लोक लेखा कार्यालय में कार्यरत धर्मेंद्र कुमार वर्मा ने ठेकेदार के लंबित बिलों को मंजूरी देने के लिए दो लाख रुपये की रिश्वत मांगी थी। वर्मा ने कुल बिल की 15 से 20 प्रतिशत राशि यानी लगभग दो लाख रुपये की कथित तौर पर मांग की। सीबीआई के प्रवक्ता ने कहा कि आरोपी और अन्य अज्ञात व्यक्ति शिकायतकर्ता से दो लाख रुपये रिश्वत लेने पर सहमत हो गए।

पाकिस्तानः दो दिन के लिए बंद किए कुछ हवाई मार्ग

इस्लामाबाद। पाकिस्तानी ने अनिर्दिष्ट परिचालन कारणों से अगले सप्ताह दो दिन के लिए चुनिंदा हवाई यातायात मार्गों को बंद करने की घोषणा की है। पाकिस्तान हवाई अड्डा प्राधिकरण ने नोटिस टू एयरमेन (नोटम) में कहा, 22 और 23 जुलाई को सुबह 5:15 से रात 8:15 बजे तक चुनिंदा हवाई यातायात मार्ग बंद रहेंगे। पीएए ने कहा, कराची और लाहौर उड़ान सूचना क्षेत्र के अंतर्गत चुनिंदा मार्ग परिचालन कारणों के चलते उपलब्ध नहीं हैं। पीएए ने संकेत दिया गया है कि परिचालन संबंधी मुद्दों के कारण ये मार्ग सभी विमानों के लिए बंद कर दिए जाएंगे।

युवा अकाली दल अध्यक्ष झिंजर घर में नजरबंद

चंडीगढ़। पंजाब पुलिस ने शनिवार तड़के युवा अकाली दल के अध्यक्ष सरबजीत सिंह झिंजर को उनके परिवार सहित घर में नजरबंद कर दिया। झिंजर के एक्स पर बताया कि, सुबह चार बजे से ही पंजाब पुलिस के 8-10 जवान बिना कोई कारण बताए उनके घर में घुस आए। अन्य पुलिस अधिकारियों ने परिसर को घेर लिया है। पूरे परिवार के फ़ोन ज़ब्त कर लिए गए हैं और उन्हें नज़रबंद कर दिया गया है। फिर भी कोई स्पष्टीकरण नहीं दिया गया है।

ओबामा के अफसरों का प्रोपेगंडा थी चुनाव में रूसी हस्तक्षेप की अफवाह

खुफिया निदेशक तुलसी गबार्ड ने जारी की रिपोर्ट, न्यायिक कार्रवाई शुरू होगी

वाशिंगटन, एजेंसी

अमेरिकी राष्ट्रीय खुफिया निदेशक तुलसी गबार्ड ने शनिवार को एक रिपोर्ट जारी कर आरोप लगाया कि ओबामा प्रशासन के अधिकारियों ने 2016 के चुनाव में रूसी हस्तक्षेप से संबंधित खुफिया जानकारी फैलाई थी। गबार्ड ने एक बयान में दावा किया कि पूर्व अधिकारी एक देशद्रोही षड्यंत्र में शामिल थे। उन्होंने कहा कि उनका कार्यालय संभावित आपराधिक संदर्भों के लिए अमेरिकी न्याय विभाग (डीओजे) को सबूत सौंप रहा है।

अमेरिकी राष्ट्रीय खुफिया निदेशक (डीएनआई) के कार्यालय ने शुक्रवार को खुलासा किया कि ओबामा प्रशासन ने 2016 चुनाव में रूस के तथाकथित हस्तक्षेप के मामले को तैयार किया जबकि खुफिया रिपोर्टें लगातार इसके विपरीत संकेत दे रही थीं। कार्यालय ने शुक्रवार को एक बयान में कहा कि गबार्ड ने ठोस सबूत का खुलासा किया है जो दर्शाता है कि कैसे अमेरिकी राष्ट्रपति डोनाल्ड ट्रंप के हिलेरी क्लिंटन के खिलाफ 2016 का चुनाव जीतने के बाद तत्कालीन राष्ट्रपति ओबामा और उनके राष्ट्रीय सुरक्षा कैबिनेट के सदस्यों ने खुफिया जानकारी का निर्माण और राजनीतिकरण किया।

डीएनआई ने पाया कि छह जनवरी 2017 को जारी रूस के चुनाव हस्तक्षेप पर खुफिया समुदाय (आईसी) का आकलन खुद उसी के द्वारा पिछले छह महीनों में किए गए आकलनों के विपरीत था जिसमें चुनाव से पहले किए गए आकलन भी शामिल थे। बयान में यह भी संकेत दिया गया कि ओबामा प्रशासन ने नौ दिसंबर, 2016 को राष्ट्रीय सुरक्षा परिषद की बैठक के बाद रूस के हस्तक्षेप की बात को आगे बढ़ाने का निर्णय लिया।

मीडिया संस्थानों में लीक की गई थीं फर्जी खबरें

डीएनआई ने शुक्रवार को जारी बयान में कहा गया कि बैठक के बाद ओबामा के अधिकारियों ने वाशिंगटन पोस्ट सहित मीडिया संस्थानों में भ्रामक बयान लीक किया जिसमें कहा गया था, रूस ने साइबर माध्यमों से चुनाव परिणाम में हस्तक्षेप करने का प्रयास किया भले ही वह सक्रिय रूप से प्रभावित न कर सके। डीएनआई ने बयान में निष्कर्ष निकाला कि जनवरी 2017 का नया आईसी आकलन, स्टील डोजियर सहित, ट्रम्प के खिलाफ एक बदनाम अभियान के अंतर्गत झूठी सूचनाओं पर आधारित था। इसके परिणामस्वरूप राजनीतिक जांच एवं गिरफ्तारियां हुईं और अमेरिका-रूस में तनाव बढ़ गया।

किए गए थे ट्रंप की रूस से मिलीभगत के दावे

पिछले सप्ताह फॉक्स न्यूज ने कहा था कि पूर्व सीआईए निदेशक जॉन ब्रेनन और मॉरीन कॉमी के पिता जेम्स के खिलाफ 2016 के अमेरिकी राष्ट्रपति चुनाव में रूस के कथित हस्तक्षेप से संबंधित संभावित हेरफेर के लिए आपराधिक जांच चल रही है जिसमें कांग्रेस को गलत बयान देना भी शामिल है। 2016 के राष्ट्रपति चुनाव के बाद, अमेरिकी अधिकारियों ने ब्रिटेन के पूर्व खुफिया अधिकारी क्रिस्टोफर स्टील के डोजियर पर भरोसा कर ट्रंप और रूस के बीच मिलीभगत के दावों की जांच की लेकिन इसे साबित करने में असमर्थ रहे। रूस ने अमेरिकी चुनावों सहित अन्य मामलों में हस्तक्षेप के अमेरिकी आरोपों का बार-बार खंडन किया।

पटना अस्पताल हत्याकांड

कोलकाता में पांच गिरफ्तार, पटना में पांच पुलिसकर्मी सस्पेंड

पटना/कोलकाता। पटना के अस्पताल में गैंगस्टर चंदन मिश्रा की हत्या के मामले में लापरवाही के आरोप में पांच पुलिसकर्मियों को शनिवार को निलंबित कर दिया गया। उधर, कोलकाता के पास न्यू टाउन से पांच को गिरफ्तार किया गया है।

पटना (मध्य) की एसपी दीक्षा ने कहा कि निलंबित पुलिस कर्मियों में एक उपनिरीक्षक और दो सहायक उप निरीक्षक शामिल हैं। ये पुशास्त्री नगर थाने में तैनात थे। उधर, पटना पुलिस व पश्चिम बंगाल एसटीएफ ने कोलकाता के पास न्यू टाउन से पांच लोगों को शनिवार तड़के एक फ्लैट से गिरफ्तार किया। पुलिस ने बताया, इनमें चार लोग सीधे तौर पर हत्या में शामिल हैं। घटना के बाद ये लोग पटना से भागकर कोलकाता आ गए थे। बिहार पुलिस उन्हें एक स्थानीय अदालत में पेश कर 'ट्रांजिट रिमांड' का आग्रह करेगी। पुलिस ने शनिवार को तीन मुख्य आरोपियों के घरों पर नोटिस चस्पा कर उन्हें तुरंत आत्मसमर्पण का भी निर्देश दिया।

● तीन मुख्य आरोपियों के घर पुलिस ने चस्पा किए नोटिस

ट्रंप का दावा- भारत और पाकिस्तान संघर्ष में गिराए गए थे पांच फाइटर जेट

न्यूयॉर्क/वाशिंगटन, एजेंसी

● अमेरिकी राष्ट्रपति ने व्यापार की धमकी देकर दोनों देशों का युद्ध रुकवाने की बात भी दोहराई

अमेरिका के राष्ट्रपति डोनाल्ड ट्रंप ने एक नया दावा किया है कि मई में भारत और पाकिस्तान के बीच सैन्य टकराव के दौरान पांच लड़ाकू विमान मार गिराए गए। साथ ही उन्होंने एक बार फिर दावा किया कि दोनों देशों के बीच सैन्य टकराव उनके हस्तक्षेप के बाद समाप्त हुआ।

अमेरिका के राष्ट्रपति ने यह स्पष्ट नहीं किया कि किसी एक पक्ष के विमान मार गिराए गए या फिर वह दोनों पक्षों के नुकसान की बात कर रहे थे। ट्रंप ने व्हाइट हाउस में रिपब्लिकन पार्टी के सांसदों के लिए शुक्रवार को आयोजित रात्रिभोज के दौरान कहा कि भारत और पाकिस्तान के बीच सैन्य टकराव जारी था। विमान मार गिराए जा रहे थे। चार या पांच विमान। मुझे लगता है कि वास्तव में पांच विमान मार गिराए गए थे। हालात बद से बदतर होते जा रहे थे।

उन्होंने कहा, हमने व्यापार के जरिए इसका समाधान किया। हमने कहा, अगर आप परमाणु हमला करने वाले हैं तो हम व्यापार समझौता नहीं कर पाएंगे। ट्रंप ने कहा कि उनके प्रशासन ने छह महीने में इतनी उपलब्धियां हासिल कर लीं, जितनी कोई आठ साल में हासिल नहीं कर सका। ट्रंप 10 मई के बाद कई बार दावा कर चुके हैं कि उन्होंने भारत और पाकिस्तान के बीच सैन्य टकराव खत्म कराया। ट्रंप के दावे को खारिज करते हुए भारत कहता रहा है कि दोनों पक्षों ने सेनाओं के बीच सीधी बातचीत के बाद सैन्य कार्रवाइयां रोकीं।

मोदी जी, पांच विमानों का सच क्या है : राहुल

नई दिल्ली। कांग्रेस के पूर्व अध्यक्ष राहुल गांधी ने भारत और पाकिस्तान के बीच हालिया सैन्य संघर्ष का दौरान पांच लड़ाकू विमानों के गिराए जाने संबंधी अमेरिकी राष्ट्रपति डोनाल्ड ट्रंप के दावे को लेकर शनिवार को कहा कि प्रधानमंत्री नरेन्द्र मोदी को बताना चाहिए कि पांच विमानों का सच क्या है क्योंकि यह जानना देश का हक है। वहीं, कांग्रेस महासचिव जयराम रमेश ने कहा कि प्रधानमंत्री नरेन्द्र मोदी को अब इस बारे में संसद के भीतर स्पष्टीकरण देना चाहिए।

रूस के यूक्रेन पर 300 से ज्यादा ड्रोन हमले, ओडेसा में तबाही

कीव, एजेंसी

रूस ने शुक्रवार रात यूक्रेन पर सैकड़ों ड्रोन से एक बड़ा हमला किया, जिसमें कम से कम एक व्यक्ति की मौत हो गई। इसके साथ ही, तीन साल पहले शुरू हुए युद्ध को समाप्त करने के प्रयास सफल होने की उम्मीदें धूमिल हो गई हैं।

यूक्रेनी राष्ट्रपति वोलोदिमीर जेलेंस्की ने 'एक्स' पर एक पोस्ट में कहा कि रूस ने 300 से अधिक ड्रोन से हमले किए और इसके साथ 30 से अधिक क्रूज मिसाइलें दागीं। शहर के मेयर हेन्नादी टूखानोव ने शनिवार को 'टेलीग्राम' पर बताया कि रूसी सेना द्वारा काला सागर के तट पर स्थित ओडेसा शहर में 20 से अधिक ड्रोन और एक मिसाइल से किए गए हमले में एक व्यक्ति की मौत हो गई, जबकि एक ऊंची आवासीय इमारत में आग लग गयी। जेलेंस्की के अनुसार, ओडेसा पर हुए हमले में एक बच्चे सहित छह अन्य लोग घायल हो गए तथा यूक्रेन के उत्तरपूर्वी सुमी क्षेत्र में महत्वपूर्ण बुनियादी ढांचे को नुकसान पहुंचा।

● एक व्यक्ति की मौत और कई घायल, युद्ध समाप्त होने की उम्मीदें फिर हुईं धूमिल

रूस को नुकसान पहुंचाने का प्रयास कर रही यूक्रेनी सेना

कीव। यूक्रेनी सेना रूस के खिलाफ कमजोर स्थिति के बावजूद हर संभव तरीके से अपनी स्थिति को मजबूत करने और रूस को नुकसान पहुंचाने का प्रयास कर रही है। इसमें ड्रोन का उपयोग करके रूसी सैनिकों और उपकरणों को नष्ट करना और इसके लिए अंक अर्जित करना शामिल है। सूत्रों के अनुसार हथियारों और संख्याबल में कमजोर यूक्रेनी सेना अपने कहीं ज्यादा शक्तिशाली प्रतिद्वंद्वी रूस के खिलाफ हर संभव फायदा उठाने की कोशिश कर रही है।

वॉल स्ट्रीट जर्नल और मर्डोक पर 10 अरब डॉलर का मुकदमा

वॉशिंगटन। अमेरिकी राष्ट्रपति डोनाल्ड ट्रंप ने शुक्रवार को द वॉल स्ट्रीट जर्नल और मीडिया जगत के दिग्गज रूपर्ट मर्डोक के खिलाफ 10 अरब डॉलर का मुकदमा दायर किया। समाचार पत्र ने ट्रंप और बाल यौन अपराधी जेफ्री एपस्टीन के बीच संबंधों पर एक खबर प्रकाशित की थी।

ट्रंप का नाम एक पत्र में सामने आया है जो 2003 में बाल यौन अपराधी जेफ्री एपस्टीन को जन्मतिथि पर लिखा गया था। ट्रंप ने यह पत्र लिखने से इन्कार किया है। उन्होंने कहा था कि वह अखबार पर मुकदमा करेंगे। बाल यौन अपराधों के दोषी एपस्टीन की 2019 में जेल में मौत हो गई थी। मुकदमा मियामी की संघीय अदालत में दायर किया गया है, जिसमें अखबार और उसके पत्रकारों पर जानबूझकर झूठे और अपमानजनक बयान छापने का आरोप लगाया गया है।

अमरनाथ यात्रा

जम्मू और कश्मीर के अनंतनाग जिले में शनिवार को पवित्र अमरनाथ गुफा मंदिर की वार्षिक तीर्थयात्रा के दौरान लोग। शनिवार को जम्मू से यात्रा के लिए छह हजार श्रद्धालु कड़ी सुरक्षा में रवाना हुए। एजेंसी

शाहरुख खान पहुंचे अमेरिका, चोट लगने की अभी पुष्टि नहीं

मुंबई। अभिनेता शाहरुख खान इन अटकलों के बीच अमेरिका पहुंचे हैं कि उन्हें मुंबई में अपनी एक्शन फिल्म 'किंग' की शूटिंग के दौरान चोट लग गई है। हालांकि, उनकी टीम की ओर से इसकी कोई पुष्टि नहीं की गई है।

मीडिया और सोशल मीडिया पर प्रसारित रिपोर्ट के अनुसार, शाहरुख को इस सप्ताह की शुरुआत में गोल्डन टोबैको स्टूडियो में शूटिंग के दौरान पीठ में चोट लग गई थी। एक टीवी चैनल की खबर के अनुसार, शाहरुख के घायल होने की खबरें झूठी हैं। शाहरुख पहले भी अन्य फिल्मों की शूटिंग के दौरान चोटिल हो चुके हैं और उनकी पुरानी चोटें उभरने के कारण वह इलाज के लिए अमेरिका जाते रहते हैं। पश्चिम बंगाल की मुख्यमंत्री ममता बनर्जी ने 'एक्स' पर पोस्ट कर अभिनेता के शीघ्र स्वस्थ होने की कामना की है।

हुर्रियत बीती बात, भारत में आगे बढ़कर अपनी जगह ढूंढें कश्मीरी

श्रीनगर, एजेंसी

पूर्व अलगाववादी नेता बिलाल गनी लोन ने कहा है कि हुर्रियत कॉन्फ्रेंस अपनी अप्रासंगिकता के लिए खुद जिम्मेदार है और अब वह निष्क्रिय अवस्था में है। उन्होंने जम्मू-कश्मीर में गड़बड़ी और दरार पैदा करने के लिए पाकिस्तान की आलोचना की।

पारंपरिक अलगाववादी रुख से अलग अपनी टिप्पणी में लोनने स्वीकार किया कि हुर्रियत और पाकिस्तान दोनों ने क्षेत्र में प्रगति लाने के अवसरों को गंवा दिया है। लोन के मुताबिक, मुख्यधारा की राजनीति में आने के पीछे की मुख्य प्रेरणा अगली पीढ़ी है। उन्होंने युवा पीढ़ी से इस वास्तविकता को स्वीकार करने का आग्रह किया कि भारत बहुत बड़ी शक्ति है, जिससे लड़ना संभव नहीं है। लोन ने युवाओं को सलाह दी कि वे देश को राजनीतिक दलों के चश्मे से न देखें, बल्कि देश के भीतर अपने लिए जगह बनाने के लिए भारत को भारत के रूप में देखें।

लोन ने कहा कि वर्तमान पीढ़ी को पिछले 35 वर्षों के बारे में सच्चाई बताई जानी चाहिए क्योंकि उनके पास इस नए राजनीतिक क्षेत्र में प्रवेश करने के अलावा कोई अन्य विकल्प नहीं है क्योंकि शोषण की राजनीति को रोकना होगा। लोन ने कहा कि 1993 में गठित अलगाववादी संगठन हुर्रियत कॉन्फ्रेंस ने घाटी में अपनी प्रासंगिकता खो दी है।

● पूर्व अलगाववादी नेता बिलाल गनी लोन के बदले सुर

गाजाः खाद्य वितरण स्थलों पर गोलीबारी 30 फलस्तीनी मारे गए

दीर अल-बलाह। इजराइली सैनिकों ने दक्षिणी गाजा में अमेरिका एवं इजराइल समर्थित समूह द्वारा संचालित वितरण केंद्रों से खाद्य सामग्री लेने जा रहे फलस्तीनियों पर गोलीबारी की, जिसमें कम से कम 32 लोगों की मौत हो गई।

ये दोनों घटनाएं गाजा ह्यूमैनिटेरियन फाउंडेशन द्वारा संचालित केंद्रों के पास हुईं। इस संगठन ने अमेरिका और इजराइल के समर्थन से मई के अंत में सहायता सामग्री की आपूर्ति करने का अभियान शुरू किया था। अमेरिका और इजराइल की सरकारें गाजा में संयुक्त राष्ट्र के नेतृत्व वाली पारंपरिक सहायता वितरण प्रणाली का स्थान लेने की कोशिश कर रही हैं। उनका कहना है कि संयुक्त राष्ट्र की सहायता सामग्री हमास के आतंकवादी हड़प लेते हैं।

पुस्तक में खुलासा | कारगिल युद्ध से ऐन पहले अटल बिहारी वाजपेयी और नवाज शरीफ के बीच हुई थी गोपनीय बातचीत

जम्मू-कश्मीर के विभाजन पर सहमत थे भारत-पाकिस्तान

नई दिल्ली, एजेंसी

एक नई पुस्तक में खुलासा किया गया है कि 1999 में भारत और पाकिस्तान के बीच कारगिल युद्ध शुरू होने से कुछ हफ्ते पहले, क्रमशः अटल बिहारी वाजपेयी और नवाज शरीफ के नेतृत्व वाली तत्कालीन सरकारों ने कश्मीर मुद्दे का समाधान तलाशने का प्रयास किया था। इस पहल के तहत चिनाब नदी को भौगोलिक सीमा रेखा मानने पर सहमति बनी थी, जिसे 'चिनाब फॉर्मूला' नाम दिया गया।

अभिषेक चौधरी ने 'बिलीवर्स डायलेमा : वाजपेयी एंड हिंदू राइट्स पाथ टू पावर' में लिखा है कि वाजपेयी की 1999 की ऐतिहासिक पाकिस्तान यात्रा और लाहौर घोषणा के बाद दिल्ली के एक होटल में सेवानिवृत्त पाकिस्तानी राजनयिक और पूर्व

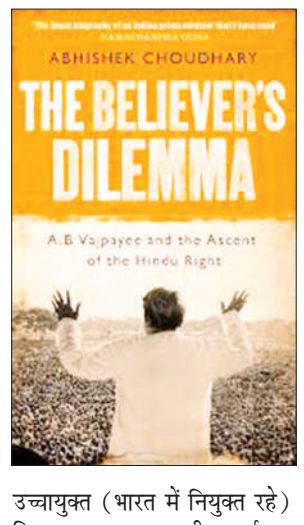

उच्चायुक्त (भारत में नियुक्त रहे) नियाज नाइक तथा भारतीय वार्ताकार आरके मिश्रा के बीच सिलसिलेवार गुप्त वार्ता हुई थीं। पुस्तक के अनुसार, मार्च 1999 के अंतिम सप्ताह में शरीफ के दूत नियाज नाइक गुप्त रूप से दिल्ली के एक होटल में रुके और आरके मिश्रा के साथ वार्ता शुरू की।

पुस्तक में कहा गया है, अगले पांच दिनों में उन्होंने कश्मीर पर अपने असंभव प्रस्ताव पर चर्चा कीः एक ऐसा समाधान जो न केवल तीनों संबंधित पक्षों (जिनमें से एक पक्ष कश्मीरी भी थे) के लिए उचित हो, बल्कि लागू करने के लिए व्यावहारिक भी हो। वाजपेयी द्वारा दोनों को आगे बढ़ने के लिए प्रोत्साहित किये जाने के बाद, मिश्रा और नाइक कई दौर की चर्चा के बाद, दोनों देशों के बीच जम्मू कश्मीर के विभाजन के लिए एक चिह्नित किए जाने योग्य भौगोलिक सीमा पर राजी हुए जिसे 'चिनाब फॉर्मूला' कहा गया।

सांप्रदायिक आधार पर विभाजन पर हुई थी रजामंदी

पुस्तक में कहा गया है, दोनों देशों के बीच जम्मू कश्मीर के सांप्रदायिक आधार पर विभाजन पर सहमति बनी थी। चिनाब के पश्चिम के सभी मुस्लिम बहुल जिलों को पाकिस्तान को देने का प्रस्ताव था जबकि पूरब के सभी हिंदू बहुल जिलों को भारत में रखा जाना था। एलओसी को अंतरराष्ट्रीय सीमा के रूप में रखना और कश्मीर के लिए स्वायत्तता के विकल्प नाइक ने खारिज कर दिए थे। कश्मीर की स्वतंत्रता और जनमत संग्रह के विकल्प मिश्रा ने अस्वीकृत किए थे। एक अप्रैल को लौटने से पहले नाइक वाजपेयी से मिले, जिन्होंने नवाज के लिए घुसपैठ और सीमा पर गोलाबारी बंद करने का संदेश भेजा लेकिन मई की शुरुआत तक भारतीय खुफिया इकाइयों ने नियंत्रण रेखा पर बढ़ती आक्रामकता की सूचना दी। कुछ ही समय बाद कारगिल हमला हो गया।

पुस्तक में दावा किया गया है, 17 मई को, आरके मिश्रा, वाजपेयी का संदेश लेकर इस्लामाबाद पहुंचे। इसी दिन नवाज को कारगिल अभियान पर पहली ब्रीफिंग मिली थी। इस ब्रीफिंग का उद्देश्य शरीफ को सेना के निजी अभियान को सरकारी कवर प्रदान करने के लिए राजी करना था। पाकिस्तान के विदेश मंत्री सरताज अजीज और अन्य अधिकारी कथित तौर पर स्तब्ध थे, लेकिन शरीफ ने उनसे कहा था, अजीज साहब, क्या हम कभी कागजी कार्रवाई से कश्मीर हासिल कर सकते हैं। पैनमैकमिलन इंडिया द्वारा प्रकाशित पुस्तक में दावा किया गया है कि शरीफ ने पाकिस्तानी सेना को सलाह दी, अल्लाह का नाम लो और इस अभियान को जारी रखो, यह मुद्दा बसें परिचालित कर नहीं सुलझ सकता।