उतरी बाढ़ अब जिंदगी को पटरी पर लाने की कवायद - 7

केंद्रीय वित्त मंत्री सीतारमण बोलीं- जीएसटी में व्यापक सुधारों से अर्थव्यवस्था को मिलेगी गति - 10

एक्स ने सामने रखा सच तो बौखलाए नवारो भारत को फिर बनाया निशाना - 11

पूरे साल फिटनेस बनाए रखने के लिए ब्रेक लेना जरूरी : शारदुल- 12

आज का मौसम

32.0° अधिकतम तापमान

27.0° न्यूनतम तापमान

सूर्योदय 05.54

सूर्यास्त 06.26

एक सम्पूर्ण दैनिक अखबार

अमृत विचार

बरेली

www.amritvichar.com

2 राज्य | 6 संस्करण

लखनऊ ■ बरेली ■ कानपुर ■ मुरादाबाद ■ अयोध्या ■ हल्द्वानी

अश्विन कृष्ण पक्ष प्रतिपदा 09:12 उपरांत द्वितीया विक्रम संवत 2082

सोमवार, 8 सितंबर 2025, वर्ष 6, अंक 289, पृष्ठ 12+4 ■ मूल्य 6 रुपये

ब्रीफ न्यूज

कटरा-श्रीनगर वंदे भारत में शाकाहारी व्यंजन शुरू

जम्मू। जम्मू-कश्मीर की समृद्ध पाक कला को बढ़ावा देने के लिए रेलवे ने आईआरसीटीसी के साथ मिलकर रविवार से कटरा-श्रीनगर वंदे भारत एक्सप्रेस में स्थानीय शाकाहारी व्यंजन परोसना शुरू कर दिया है। मेन्यू (व्यंजन सूची) में प्रसिद्ध कश्मीरी 'कहवा', ताजा बेकरी आइटम, कश्मीरी पुलाव, राजमा एवं बाबरू/अंबल (खट्टा कद्दू) जैसे व्यंजन और ताजे सेब शामिल हैं। अधिकारी ने बताया कि भारतीय रेलवे और आईआरसीटीसी, वंदे भारत ट्रेन में नाश्ते और दोपहर के भोजन के दौरान यात्रियों के लिए पारंपरिक स्थानीय व्यंजन तैयार करेंगे और परोसेंगे। प्रधानमंत्री नरेन्द्र मोदी ने छह जून को कटरा-श्रीनगर वंदे भारत एक्सप्रेस ट्रेन को हरी झंडी दिखाई थी।

मुठभेड़ में वांछित माओवादी मारा गया

चाईबासा (झारखंड)। झारखंड के पश्चिमी सिंहभूम जिले में रविवार को सुरक्षा बलों के साथ मुठभेड़ में एक वांछित माओवादी मारा गया। नक्सली पर 10 लाख रुपये का इनाम घोषित था। यह मुठभेड़ रविवार सुबह गोईलकेरा पुलिस थानाक्षेत्र अंतर्गत रेला पराल क्षेत्र के पंचलताबुरू पहाड़ियों के जंगलों में शुरू हुई। कोल्हान के पुलिस उप महानिरीक्षक (डीआईजी) अनुरंजन किस्पोट्टा ने कहा, सुबह नक्सलियों और सुरक्षा बलों के बीच एक मुठभेड़ हुई। बाद में तलाशी अभियान के दौरान एक शव बरामद किया गया। पुलिस महानिरीक्षक (अभियान) एवं झारखंड पुलिस के प्रवक्ता माइकल राज एस ने मारे गए नक्सली की पहचान अमित हंसदा उर्फ अप्टन के रूप में हुई है।

फिल्मकार शशिधरन हिरासत में लिए गए

कोच्चि। मलयालम फिल्मकार सनल कुमार शशिधरन को रविवार को मुंबई हवाई अड्डे पर हिरासत में ले लिया गया। यह कार्रवाई केरल पुलिस द्वारा एक अभिनेत्री की उत्पीड़न शिकायत से संबंधित मामले में जारी 'लुकआउट' नोटिस के आधार पर की गई। शशिधरन ने फेसबुक पर एक पोस्ट में कहा कि वह मुंबई हवाई अड्डा पहुंच गए हैं, लेकिन उन्हें हिरासत में ले लिया गया। इस घटना की पुष्टि करते हुए, एक पुलिस अधिकारी ने बताया कि कोच्चि सिटी पुलिस मुंबई हवाई अड्डे के अधिकारियों के संपर्क में है।

अब खेलेंगे विश्व कप

एशिया कप खिताब जीतने के बाद ट्रॉफी के साथ जश्न मनाते भारतीय हॉकी टीम के खिलाड़ी। ● एजेंसी

दक्षिण कोरिया को 4-1 से हराकर चौथी बार खिताब किया अपने नाम

भारत एशिया कप चैंपियन

राजगीर, एजेंसी

दिलप्रीत सिंह के दो गोल की मदद से भारतीय पुरुष हॉकी टीम ने दक्षिण कोरिया को फाइनल में 4-1 से हराकर चौथी बार एशिया कप खिताब जीता और अगले साल होने वाले विश्व कप के लिए भी क्वालीफाई कर लिया।

भारत के लिए सुखजीत सिंह ने पहले ही मिनट में गोल दागा, जबकि दिलप्रीत ने 28वें और 45वें मिनट में गोल किए। अमित रोहिदास ने 50वें मिनट में चौथा गोल दागा। वहीं, पांच बार की चैंपियन द. कोरिया के लिए एकमात्र गोल 51वें मिनट में डेन सोन ने किया। भारत ने टूर्नामेंट में पांच जीत दर्ज की और एक ड्रॉ खेला। हरमनप्रीत सिंह की कप्तानी वाली टीम ने तीनों पूल मैच जीते। सुपर 4 चरण में मलेशिया को 4-1 और चीन को 7-0 से हराया, जबकि कोरिया से मैच 2-2 से ड्रॉ रहा था। भारत ने इससे पहले 2003, 2007 और 2017 में एशिया कप जीता था। 2026 में अगला विश्व कप बेल्जियम और नीदरलैंड में होना है। भारत ने सिर्फ एक बार 1975 में कुआलालंपुर विश्व कप जीता है।

मोदी और योगी ने दी बधाई

नई दिल्ली। प्रधानमंत्री नरेन्द्र मोदी ने बिहार के राजगीर में आयोजित पुरुष हॉकी एशिया कप 2025 जीतने पर भारतीय टीम को बधाई दी। मोदी ने एक्स' पर कहा कि यह भारतीय हॉकी और भारतीय खेलों के लिए गर्व का क्षण है। वहीं योगी ने भी टीम को बधाई दी है।

बेईमान नहीं मिला सकता आंख : योगी

सीएम ने कहा, जब नीतियां स्वार्थ और वोटबैंक के लिए बनती हैं तो दुर्गति तय

● योगी ने पिछली सरकारों पर बोला हमला 1510 अनुदेशकों को मिला नियुक्ति पत्र

राज्य ब्यूरो, लखनऊ

अमृत विचार: मुख्यमंत्री योगी आदित्यनाथ ने पिछली सरकारों को कठघरे में खड़ा करते हुए कहा कि जो व्यक्ति बेईमानी करता है, वह आंख मिलाकर बात नहीं कर सकता। उन्होंने कहा कि 2017 से पहले की सरकारों ने उत्तर प्रदेश को भ्रष्टाचार, माफियाराज और बदहाली की ओर धकेल दिया था, लेकिन अब प्रदेश में नौकरियों की बौछार है।

मुख्यमंत्री योगी रविवार को लोकभवन में उप्र अधीनस्थ सेवा चयन आयोग द्वारा चयनित 1510 अनुदेशकों को नियुक्ति पत्र वितरित कार्यक्रम में बोल रहे थे। सीएम ने कहा कि 2017 के पहले सरकार में बैठे लोगों द्वारा शिक्षक, पुलिस, अनुदेशक की भर्ती हो या किसी अन्य विभाग की, इतना पैसा ले लिया जाता था कि वे किसी अभ्यर्थी से आंख मिलाकर बात नहीं कर पाते थे। क्योंकि जब व्यक्ति बेईमानी और भ्रष्टाचार का सहारा लेता है तो उसका नैतिक पतन हो जाता है। कहा कि हमारी सरकार ने यूपी के नौजवानों के लिए साफ-सुथरा मंच दिया। चयनित अनुदेशकों को सिफारिश की नौबत नहीं आई होगी। जिसने तैयारी की, उसका चयन हुआ। जिसने नहीं की होगी, तैयारी करेगा, उसका आने वाले समय में होगा।

सीएम ने कहा कि यूपी कभी भारत की सबसे बड़ी अर्थव्यवस्था था, लेकिन 1960 के बाद राजनीतिक स्वार्थों और वोटबैंक की राजनीति ने राज्य को पिछड़ा बना दिया। उन्होंने कहा कि जब नीतियां परिवार या जाति हित में बनती हैं, तो दुर्गति निश्चित होती है। उन्होंने पीईटी परीक्षा में बैठे 25 लाख युवाओं का जिक्र करते हुए कहा कि सरकार उन्हें स्किल से जोड़कर रोजगार देगी। मुख्यमंत्री ने पीएम मोदी की वोकल फॉर लोकल अपील को दोहराते हुए कहा कि जब गांव और नगर निकाय आत्मनिर्भर होंगे तो देश भी आत्मनिर्भर बनेगा। उन्होंने कहा कि यूपी 2047 से पहले विकसित राज्यों में शामिल होगा। सीएम ने व्यावसायिक शिक्षा विभाग से कहा कि हर आईटीआई में करियर काउंसिलिंग सेल खोले जाएं और उद्योगों की जरूरत के मुताबिक ट्रेड तैयार किए जाएं। उन्होंने ग्लोबल मांग के अनुसार स्किलिंग पर जोर देते हुए कहा कि हर छात्र ऐसा हो कि उसकी स्किल पर ग्लोबल मार्केट भी सवाल न उठा सके।

लखनऊ। लोकभवन में उत्तर प्रदेश अधीनस्थ सेवा चयन आयोग द्वारा नवचयनित अनुदेशकों के नियुक्ति पत्र वितरण कार्यक्रम में नियुक्ति पत्र देते मुख्यमंत्री योगी।

अब उत्तर प्रदेश में नौकरियों की बौछार

सीएम ने कहा कि अब प्रदेश में हर महीने किसी न किसी बोर्ड या आयोग के माध्यम से नियुक्तियां हो रही हैं। आठ वर्षों में 8.5 लाख युवाओं को सरकारी नौकरी और 60 लाख से ज्यादा को रोजगार मिला है। यूपी स्किल डेवलपमेंट मिशन के तहत प्रशिक्षित 14 लाख युवाओं को भी बेहतर अवसर मिले हैं।

दंगामुक्त त्योहार सुरक्षित यूपी

सीएम ने कहा कि 8 वर्ष पहले त्योहारों पर उत्साह की बजाय लोगों के मन में भय होता था। आज पूर्णिमा है। रात्रि में चंद्रग्रहण लगेगा। अभी गणपति महोत्सव, बारावफात आया, लेकिन कहीं दंगा-गुंडागर्दी नहीं हुई। अयोध्या, काशी, प्रयागराज, गढ़मुक्तेश्वर में लाखों लोग स्नान कर रहे हैं। हर कोई श्रद्धा के अनुरूप जा रहा है। हर किसी को त्योहार मनाने की स्वतंत्रता है। सरकार सुविधा उपलब्ध करा रही है।

जीएसटी सुधार के लिए मोदी का अभिनंदन, पिछली पंक्ति में बैठे नजर आए प्रधानमंत्री

भाजपा की दो दिवसीय कार्यशाला में पिछली पंक्ति में बैठे प्रधानमंत्री मोदी।

● भाजपा की दो दिवसीय कार्यशाला में शाह और नड्डा के साथ-साथ पार्टी के वरिष्ठ नेता और सांसद शामिल

● उपराष्ट्रपति चुनाव की तैयारी और विकसित भारत समेत कई मुद्दों पर चर्चा शुरू

नई दिल्ली, एजेंसी

भाजपा की दो दिवसीय कार्यशाला में रविवार को ऐतिहासिक जीएसटी सुधार के लिए प्रधानमंत्री नरेंद्र मोदी का अभिनंदन और आभार व्यक्त किया गया। कार्यशाला में मोदी आम कार्यकर्ता की तरह आखिरी पंक्ति में सहज भाव से बैठे दिखाई दिए।

कार्यशाला रविवार सुबह 11 बजे से संसद के जीएमसी बालयोगी सभागार में शुरू हुई। इस कार्यशाला में प्रधानमंत्री नरेंद्र मोदी, गृह मंत्री अमित शाह और भाजपा अध्यक्ष जेपी नड्डा के साथ साथ पार्टी के वरिष्ठ नेता और सांसद शामिल हुए। इस कार्यशाला में उपराष्ट्रपति चुनाव की तैयारी और विकसित भारत समेत कई मुद्दों पर चर्चा होनी है। कार्यशाला में प्रधानमंत्री द्वारा 15 अगस्त को लाल किले की प्राचीर से जीएसटी सुधारों की घोषणा को साकार करने पर भाजपा सांसदों ने प्रस्ताव पारित करके उनका अभिनंदन और आभार व्यक्त किया गया। भाजपा की दो दिवसीय कार्यशाला के पहले दिन सांसदों के लिए महत्वपूर्ण चार सत्र आयोजित होंगे। पहला सत्र आत्मनिर्भर भारत, स्वदेशी भारत, ईज ऑफ डूइंग और युवा शक्ति एवं रोजगार पर और दूसरा सत्र सांसदों की ओर से सोशल मीडिया के प्रभावी प्रयोग पर रहा। तीसरा सत्र सांसदों की स्थायी समिति के समूहों से संबंधित होगा, जो अलग-अलग मंत्रालयों की संसदीय समितियों से जुड़ाव रखता होगा। गोरखपुर के सांसद रवि किशन ने मोदी की एक तस्वीर साझा करते हुए कहा, यही भाजपा की ताकत है कि यहां सभी कार्यकर्ता हैं।

चंद्रग्रहण : 82 मिनट रहा फुल ब्लडमून

नई दिल्ली

बरेली

टेलीस्कोप से चंद्रग्रहण का दीदार

भारत में सबसे पहले तमिलनाडु में देखा गया

बेंगलुरु/नई दिल्ली। लद्दाख से लेकर तमिलनाडु तक लोगों की निगाहें रविवार को दुर्लभ पूर्ण चंद्र ग्रहण देखने के लिए आसमान की ओर टिकी रहीं। देश में सबसे पहले तमिलनाडु में चंद्रग्रहण देखा गया। रात 9:57 बजे पृथ्वी की छाया ने चंद्रमा को ढकना शुरू कर दिया था। रात 11:01 बजे पृथ्वी की छाया ने चंद्रमा को पूरी तरह से ढक लिया, जिससे चंद्रमा का रंग तांबे जैसा लाल हो गया और पूर्ण चंद्रग्रहण का दुर्लभ नजारा देखने को मिला। भारतीय खगोल भौतिकी संस्थान के विज्ञान, संचार, जन संपर्क एवं शिक्षा (स्कोप) अनुभाग के प्रमुख नीरुज मोहन रामानुजम ने कहा, चंद्रमा पर पूर्ण ग्रहण रात्रि 11.01 बजे से रात्रि 12.23 बजे के बीच 82 मिनट तक रहा। 3 घंटा 28 मिनट तक साल का आखिरी चंद्रग्रहण चला। जवाहरलाल नेहरू तारामंडल के पूर्व निदेशक ने बताया कि चंद्रग्रहण के दौरान चंद्रमा लाल दिखाई देता है, क्योंकि उस तक पहुंचने वाला सूर्य का प्रकाश पृथ्वी के वायुमंडल से परावर्तित होकर फैल जाता है। पूर्ण चंद्रग्रहण पूरे एशिया, यूरोप, अफ्रीका के कुछ हिस्सों में दिखाई दिया। 2022 के बाद से भारत में दिखाई देने वाला सबसे लंबा पूर्ण चंद्रग्रहण था। अगला पूर्ण चंद्रग्रहण देश में 31 दिसंबर 2028 को दिखाई देगा।

● 3 घंटा 28 मिनट तक चला साल का आखिरी चंद्रग्रहण

एसआईआर मामला: याचिकाओं पर आज होगी सुप्रीम सुनवाई

नई दिल्ली। उच्चतम न्यायालय निर्वाचन आयोग द्वारा बिहार में मतदाता सूची के विशेष गहन पुनरीक्षण (एसआईआर) कराने के खिलाफ राजनीतिक दलों सहित कई अन्य द्वारा दाखिल याचिकाओं पर सोमवार को सुनवाई करेगा। निर्वाचन आयोग ने 24 जून को राज्य की मतदाता सूचियों का गहन विशेष पुनरीक्षण (एसआईआर) कराने का निर्देश दिया था। न्यायमूर्ति सूर्यकांत और न्यायमूर्ति जॉयमाल्या बागची की पीठ निर्वाचन आयोग की टिप्पणी पर राजद, एआईएमआईएम और अन्य याचिकाकर्ताओं के जवाब पर विचार करेगी। निर्वाचन आयोग ने कहा है कि मसौदा मतदाता सूची में शामिल 7.24 करोड़ मतदाताओं में से 99.5% ने एसआईआर प्रक्रिया में अपनी पात्रता के दस्तावेज दाखिल कर दिए हैं।

उफान पर नदियां, कई शहर प्रभावित

● बरेली, शाहजहांपुर, लखीमपुर, अलीगढ़ हाथरस, मथुरा प्रयागराज, वाराणसी व अन्य कई जिलों में पानी आबादी में घुसा

राज्य ब्यूरो, लखनऊ

अमत विचार: उत्तर प्रदेश में गंगा, यमुना व अन्य नदियों का बढ़ा जलस्तर आमजन के लिए मुसीबत बन गया है। बरेली, शाहजहांपुर, लखीमपुर, मथुरा-वृंदावन, अलीगढ़, हाथरस, प्रयागराज, वाराणसी, फर्रुखाबाद, उन्नाव, कन्नौज, फतेहपुर व अन्य कई क्षेत्रों में बाढ़ का पानी आबादी में घुस चुका है। कई शहरों में पानी प्रवेश कर जाने के कारण प्रशासन लोगों को सुरक्षित स्थानों पर पहुंचाने को प्रयासरत है। तटवर्ती हजारों गांवों के संपर्क मार्ग बाढ़ के पानी में डूबे हुए हैं।

मथुरा के 26 गांव बाढ़ से प्रभावित हैं। वृंदावन में आधा परिक्रमा मार्ग भी पानी में डूबा है। इस बीच यूपी में लगातार बारिश से भी कई जिलों में बाढ़ के हालात हैं। बाढ़-बारिश से ग्रामीण क्षेत्रों के अलावा कई शहरों में आम जनजीवन अस्त व्यस्त है। सड़कों के बाद अब बाढ़ का पानी घरों में घुसने लगा है। मथुरा-वृंदावन में यमुना का जलस्तर बढ़ने से गांवों के अलावा शहरों में भी हालात खराब हैं। प्रयागराज, वाराणसी में भी गंगा का जलस्तर लगातार बढ़ रहा है वहीं, फर्रुखाबाद में गंगा और रामगंगा उफान पर हैं। इससे लोगों की दिनचर्या प्रभावित होने लगी है।

तैयारी | राजस्व परिषद ने भेदभाव को खत्म करने के लिए धारा 108(2) से अविवाहित शब्द हटाने का दिया सुझाव

एक शब्द का संशोधन कर संपत्ति अधिकार का भेदभाव होगा खत्म

राज्य ब्यूरो, लखनऊ

● शासन स्तर पर परीक्षण के बाद यह प्रस्ताव कैबिनेट के समक्ष लाया जाएगा

अमृत विचार: घर में बेटी जन्म लेती है तो कहा जाता है कि लक्ष्मी आई है, लेकिन जीवन के एक पड़ाव पर जब बेटियों को उनके अधिकार देने की बात आती है तो हमारे समाज/परिवेश का दूसरा चेहरा सामने आता है। खासकर पैतृक संपत्ति में बेटियों के साथ भेदभाव और उस दौरान कानूनी झंझावत आम है।

इसी के मद्देनजर अब बेटियों को लेकर एक शब्द का संशोधन कर संपत्ति अधिकार का भेदभाव यूपी में खत्म करने की तैयारी है। राजस्व परिषद ने इस भेदभाव को खत्म करने के लिए धारा 108(2) से अविवाहित शब्द हटाने का सुझाव दिया है। शासन स्तर पर परीक्षण के बाद यह प्रस्ताव कैबिनेट के समक्ष लाया जाएगा। चूंकि यह एक्ट में संशोधन से जुड़ा मामला है, इसलिए इसे विधानसभा और विधान परिषद दोनों से मंजूरी दिलाना अनिवार्य होगा। फिर राज्यपाल की स्वीकृति मिलते ही कानून लागू हो जाएगा। दरअसल, पैतृक संपत्ति सिर्फ जमीन या घर नहीं है। यह पारिवारिक विरासत, साझा जड़ों और पीढ़ियों की यादों का प्रतीक होती है। पीढ़ियों से चली आ रही इस संपत्ति में अक्सर भावनात्मक जुड़ाव होता है, जो परिवारों को उनके अतीत से जोड़ता है। लेकिन जब ऐसी संपत्ति में बेटी जो विशेषकर विवाहित हो को अधिकार देने में सिर्फ भावनाएं ही पर्याप्त नहीं होतीं। इसमें जटिल कानूनी बाध्यताएं, उत्तराधिकारियों के अधिकार और प्रक्रियागत जटिलताएं सामने आती हैं।

दोनों सदनों से पारित होने पर राज्यपाल के हस्ताक्षर को भेजा जाएगा

दरअसल, राजस्व परिषद के अधिकारियों के अनुसार, ऐसे कई मामले सामने आए हैं जहां विवाहित बेटियों, खासकर विधवा या तलाकशुदा बेटियों को, पैतृक कृषि भूमि पर कोई अधिकार दिए बिना बेसहारा छोड़ दिया जाता है। मौजूदा कानून के तहत कोई कानूनी सहारा न होने के कारण, राजस्व कार्यवाही के दौरान अक्सर उन्हें दावों से वंचित कर दिया जाता है। कानूनी विशेषज्ञों के मुताबिक, राजस्व परिषद के प्रस्ताव की समीक्षा सबसे पहले विधि एवं न्याय विभाग से होगी, उसके बाद विधानमंडल और वित्त विभाग द्वारा भी आवश्यक स्वीकृति प्राप्त होने के बाद, इसे कैबिनेट में पेश किया जाएगा, फिर विधानमंडल के दोनों सदनों से पारित किया जाएगा और राज्यपाल के हस्ताक्षर को भेजा जाएगा। हालांकि विवाहित बेटियों को आवंटित भूमि के हिस्से का प्रतिशत तय होना बाकी है और संभवत: इसका निर्धारण मुख्यमंत्री योगी आदित्यनाथ स्वयं करें।

न्यूज ब्रीफ

भाजयुमो प्रदेशभर में करेगा रक्तदान

अमृत विचार, लखनऊ : प्रधानमंत्री नरेंद्र मोदी के जन्मदिवस 17 सितंबर से लेकर गांधी जयंती 2 अक्टूबर तक भारतीय जनता पार्टी द्वारा चलाए जाने वाले सेवा पखवाड़ा को लेकर भारतीय जनता युवा मोर्चा (भाजयुमो) ने रविवार बैठक करके रणनीति बनाई। प्रदेश के हर जिले में कम से कम 75 यूनिट रक्तदान का लक्ष्य रखा गया है। साथ ही, नमो मैराथन के जरिए नशामुक्त भारत का अभियान चलेगा। बैठक में पार्टी के प्रदेश संगठन महामंत्री धर्मपाल सिंह ने युवा कार्यकर्ताओं को रक्तदान, स्वच्छता और जनसंपर्क में दम दिखाने का आह्वान किया।

विवि के बेहतरीन प्रदर्शन पर संवाद कार्यक्रम

अमृत विचार, लखनऊ : राष्ट्रीय संस्थागत रैंकिंग फ्रेमवर्क (एनआईआरएफ)-2025 में उत्तर प्रदेश के विश्वविद्यालयों के बेहतरीन प्रदर्शन पर रविवार को राजभवन में आयोजित संवाद कार्यक्रम में राज्यपाल आनंदीबेन पटेल ने कुलपतियों, शिक्षकों और विद्यार्थियों को बधाई दी। एनआइआरएफ-2025 में अखिल भारतीय विश्वविद्यालय रैंकिंग में मदन मोहन मालवीय प्रौद्योगिकी विश्वविद्यालय गोरखपुर (एमएमएमयूटी) 68वें, लखनऊ विश्वविद्यालय 98वें स्थान पर रहा, जबकि डीडीयू गोरखपुर विश्वविद्यालय 151-200 बैंड में रहा। जबकि राज्य विश्वविद्यालय श्रेणी में एमएमएमयूटी गोरखपुर 23वें, लखनऊ विश्वविद्यालय 27वें, किंग जार्ज मेडिकल यूनिवर्सिटी 29वें और सीसीएसयू मेरठ 41वें स्थान पर रहे। इसके अलावा आगरा विश्वविद्यालय, हरकोर्ट बटलर विश्वविद्यालय और गोरखपुर विश्वविद्यालय 51-100 बैंड में शामिल रहे।

महिला आल्हा गायन महोत्सव आयोजित

अमृत विचार, लखनऊ : आल्हा गायन बुंदेलखंड व उत्तर प्रदेश की एक अमूल्य लोक परंपरा है। महिलाओं की भागीदारी इस लोकगायन को नई ऊर्जा और स्वर दे रही है। यह आयोजन महिला कलाकारों को मंच देने के साथ-साथ लोक संस्कृति के संरक्षण की दिशा में महत्वपूर्ण कदम है। यह बात पर्यटन एवं संस्कृति मंत्री जयवीर सिंह ने रविवार को उरई में संपन्न दो दिवसीय महिला आल्हा गायन महोत्सव के विषय में कही। टाउन हॉल स्थित मुक्ताकाशी मंच पर आयोजित महोत्सव के उद्घाटन अवसर पर विधायक गौरी शंकर वर्मा और मूल चन्द्र निरंजन तथा जिलाध्यक्ष भाजपा उर्विजा दीक्षित, विधायक कालपी विनोद चतुर्वेदी मौजूद थे। समापन अवसर पर सदस्य विधान परिषद रमा निरंजन' तथा 'जिला पंचायत अध्यक्ष, जालौन डॉ. घनश्याम अनुरागी' उपस्थित रही।

नवचयनित अनुदेशक बोले- मेहनत से मिली मंजिल, ईमानदारी का लिया संकल्प

राज्य ब्यूरो, लखनऊ

अमृत विचार : लोकभवन में आयोजित भव्य समारोह में मुख्यमंत्री योगी आदित्यनाथ ने 1510 नवचयनित अनुदेशकों में से 11 को प्रतीकात्मक रूप से नियुक्ति पत्र सौंपे। जबकि अन्य चयनितों को जिला स्तर पर नियुक्ति पत्र दिए गए। नवचयनित अनुदेशकों के चेहरों पर संतोष और गर्व झलक रहा था। सभी ने मुख्यमंत्री का आभार जताते हुए ईमानदारी और समर्पण से कार्य करने का संकल्प दोहराया।

- **मुख्यमंत्री के हाथों 11 अनुदेशकों को मिला नियुक्ति पत्र**

लोकभवन के मंच पर रायबरेली की पल्लवी, उन्नाव की स्मृति दुबे, मीरजापुर की ममता वर्मा, मुजफ्फरनगर के संदीप, अयोध्या के सौरभ यादव, बस्ती की प्रियंका सिंह, देवरिया के अभिलाष सिंह और सुशील कुमार, जालौन के विवेक मिश्र, कानपुर नगर की पिंकी कुमारी, कन्नौज की ममता यादव को मुख्यमंत्री ने नियुक्ति पत्र प्रदान किए।

लोक भवन में नवचयनित अनुदेशकों के नियुक्ति पत्र वितरण कार्यक्रम में उपस्थित मुख्यमंत्री योगी, साथ में अन्य।

मई से सितंबर तक बंटे नियुक्ति पत्र-

7 सितंबर - 1,510 अनुदेशकों को नियुक्ति पत्र

6 सितंबर - 3 महिला परिचालकों को नियुक्ति

29 अगस्त - 9 सहायक खेल प्रशिक्षकों को नियुक्ति

28 अगस्त - रोजगार महाकुंभ में 15 युवाओं को नियुक्ति, 16897 का चयन

27 अगस्त - 2,425 मुख्य सेविकाओं व 13 फार्मासिस्टों को नियुक्ति

6 अगस्त - 6,000 युवाओं को रोजगार मेले में नियुक्ति

17 जुलाई - 20,997 युवाओं को जॉब ऑफर

15 जून - 60,244 पुलिसकर्मियों को नियुक्ति

8 मई - 494 सहायक अध्यापक व 49 प्रवक्ताओं को नियुक्ति।

बोले अभ्यर्थी...

- सीमा (मैनपुरी): बरेली से इलेक्ट्रॉनिक्स ट्रेड की पढ़ाई की। आज मुझे वह मंच मिला, जो मेरे हुनर को दिशा देगा।
- अल्पना श्रीवास्तव (लखनऊ) : एनएसटीआई कानपुर से ट्रेनिंग ली। मां-पापा की आंखों में खुशी के आंसू देखे। अब बारी मेरी है - प्रदेश को श्रेष्ठ बनाने की।
- श्यामू विश्वकर्मा (गोरखपुर) : किसान परिवार से आता हूं। परिवार में पहली सरकारी नौकरी मिली। भरोसा दिलाता हूं - कभी निराश नहीं करूंगा।
- पवन कुमार (पीलीभीत): निजी क्षेत्र से सरकारी सेवा तक का सफर लंबा था। लेकिन पारदर्शिता और मेहनत ने यह संभव कर दिखाया।

दो लाख शिक्षकों की नौकरियों पर खतरा, सरकार ढूंढ़ रही विकल्प

सुप्रीम कोर्ट के आदेश से टीईटी व्यवस्था के पहले से नियुक्त शिक्षकों पर संकट

राज्य ब्यूरो, लखनऊ

अमृत विचार : प्रदेश के परिषदीय स्कूलों में कार्यरत करीब 2 लाख शिक्षकों की नौकरी पर तलवार लटक रही है। कारण बना है सुप्रीम कोर्ट का हालिया फैसला, जिसमें स्पष्ट किया गया है कि टीचर एलिजिबिलिटी टेस्ट (टीईटी) उत्तीर्ण किए बिना कोई भी शिक्षक पात्र नहीं माना जा सकता। ऐसे में योगी सरकार ने शिक्षक संगठनों की चिंता के मद्देनजर शिक्षा विभाग को व्यावहारिक कार्ययोजना बनाने के निर्देश दिए हैं।

सुप्रीम कोर्ट का फैसला देशभर के कक्षा 1 से 8 तक परिषदीय स्कूलों के शिक्षकों के लिए है। दरअसल, 2 अगस्त 2010 को एनसीटीई ने गाइडलाइन जारी की थी। उसमें स्पष्ट किया गया था कि जो शिक्षक पहले से कार्यरत हैं या जिनकी भर्ती प्रक्रिया पहले से चल रही है, उन पर यह परीक्षा लागू नहीं होगी। लेकिन 3 अगस्त 2017 को केंद्र सरकार ने नया नियम जारी कर दिया और सभी राज्यों को जानकारी दी कि 2019 तक हर शिक्षक को टीईटी पास करना होगा।

- **कोर्ट के फैसले के मुताबिक टीईटी उत्तीर्ण किए बिना कोई शिक्षक पात्र नहीं**

इसके विरोध में कुछ शिक्षक सुप्रीम कोर्ट चले गए। इसी क्रम में 1 सितंबर 2025 को कोर्ट ने सभी शिक्षकों को दो साल में टीईटी परीक्षा पास करने का फैसला दिया है। इससे शिक्षकों में हड़कंप मचा हुआ है। यूपी में सरकारी प्राइमरी स्कूलों में कुल शिक्षकों की संख्या 3 लाख 38 हजार 590 है, जबकि उच्च प्राथमिक में 1 लाख 20 हजार 860 हैं यानी कुल शिक्षक 4 लाख 59 हजार 450 हैं, लेकिन निकाय, निजी, समाज कल्याण विभाग से संबद्ध आदि स्कूलों को मिलाकर संख्या दोगुनी तक पहुंच जाती है। शिक्षक संगठनों का कहना है कि करीब 1.80 लाख से 2 लाख शिक्षक सुप्रीम कोर्ट के आदेश से प्रभावित हो रहे हैं।

उत्तर प्रदेशीय प्राथमिक शिक्षक संघ ने इस फैसले के खिलाफ आवाज उठाई है। संघ ने सीधे राष्ट्रपति और प्रधानमंत्री को ज्ञापन भेजते हुए अपील की है कि सेवारत शिक्षकों को टीईटी अनिवार्यता से छूट दी जाए और सरकार वार्ता के लिए आगे आए। कई अनुभवी अध्यापकों ने भी दो-दो दशकों से सेवा देने के बाद अचानक परीक्षा बाध्य करने के फैसले पर आपत्ति जताई है। कई जगह विरोध-प्रदर्शन शुरू हो गए हैं।

सरकार की कार्रवाई पर टिकीं निगाहें

सरकार के लिए परिस्थिति सिर्फ कानूनी नहीं, बल्कि सामाजिक और मानवीय स्तर पर भी संवेदनशील है। ऐसे में सरकार को कोर्ट का फैसला और शिक्षकों के साथ भी न्यायोचित कदम उठाने की चुनौती है। लाखों शिक्षकों और परिवारों का भविष्य दांव पर है। सभी की नजरें अब राज्य सरकार की अगली कार्रवाई पर टिकी हैं।

शिक्षा विभाग को कार्ययोजना बनाने के निर्देश

सूत्रों के अनुसार, राज्य सरकार सुप्रीम कोर्ट के फैसले का अध्ययन करा रही है। मामले को गंभीरता से लेते हुए बेसिक शिक्षा विभाग से ऐसे सभी शिक्षकों की विस्तृत सूची मांगी है, जो टीईटी नहीं पास कर सके हैं। इसके साथ ही निर्देश दिए गए हैं कि ऐसे शिक्षकों को अब टीईटी पास कराने की व्यावहारिक योजना बनाई जाए, ताकि उनकी सेवाएं बचाई जा सकें।

नियुक्ति प्रक्रिया पर सवाल, जांच शुरू

राज्य ब्यूरो, लखनऊ

अमृत विचार : वर्ष 2016 में होने वाली 403 एक्स-रे टेक्नीशियनों की भर्ती मामले में एक के बाद एक फर्जीवाड़े के खुलासे से स्वास्थ्य विभाग बैकफुट पर हैं। रविवार को अर्पित नाम से छह जिलों में नौकरी करने के मामले की जांच में संबन्धित जिलों के मुख्य चिकित्सा अधिकारियों ने जांच कमेटी को संबन्धित दस्तावेज सौंप दिए हैं। सूत्रों की मानें तो प्रथमदृष्टया तत्कालीन निदेशक (पैरामेडिकल) एवं संबन्धित जिलों के मुख्य चिकित्साधिकारी की भूमिका संदिग्ध हैं।

स्वास्थ्य विभाग में आरटीआई की सूचना के तहत फर्जी तरीके से एक नाम पर छह एक्स-रे टेक्नीशियनों को नियुक्ति देने के खुलासे के बाद अंकुर नाम से दो और अंकित नाम से छह अन्य लोगों के नौकरी करने का मामला रविवार को उजागर हुआ है। इस प्रकार तीन लोगों के नाम पर फर्जी तरीके से 14 लोगों के नौकरी कर रहे हैं। अर्पित नाम से छह लोगों के नौकरी करने के मामले में स्वास्थ्य भवन में तीन सदस्यीय जांच कमेटी के समक्ष बांदा, फर्रुखाबाद, बलरामपुर, बदायूं, रामपुर और हाथरस के सीएमओ ने तत्कालीन नियुक्ति पत्र समेत अन्य दस्तावेज प्रस्तुत किए। निदेशक राष्ट्रीय कार्यक्रम, निदेशक नर्सिंग और वित्त नियंत्रक की तीन सदस्यीय जांच कमेटी का कहना है कि प्रपत्रों की जांच की जाएगी।

- **403 एक्स-रे टेक्नीशियनों की भर्ती मामले में तलब किए गए छह जिलों के सीएमओ**

नियुक्ति प्रक्रिया में फर्जीवाड़े की गुंजाइश

उप्र. लोक सेवा आयोग द्वारा चयनित अभ्यर्थियों की सूची स्वास्थ्य महानिदेशालय भेजी जाती है। जिसके बाद निदेशक पैरामेडिकल द्वारा जिलों में तैनाती के लिए नियुक्ति अधिकारी सीएमओ या सीएमएस को सूची के साथ पत्र भेजा जाता है। सूची में शामिल नाम अभ्यर्थी के मूल प्रमाणपत्रों की जांच कर ज्वाइनिंग दी जाती है। सूत्रों की कहना है कि संभव है कि जिन लोगों को फर्जी नियुक्ति देनी थी, उस जिले में आयोग द्वारा प्राप्त सूची भेजी न गयी हो। अभ्यर्थी के नाम से तैनाती पत्र दे दिया गया हो। इसके अलावा ज्वाइनिंग के बाद वेतन निर्गत के लिए अभ्यर्थियों की स्क्रीनिंग की जाती है। स्वास्थ्य महानिदेशालय स्तर पर लापरवाही की संभावनाओं को तलाशा जा रहा है। वास्तव में फर्जीवाड़े की सुगबुगाहट गत वर्ष मानव संपदा पोर्टल के अपडेट होने के बाद हो गयी थी।

मानसूनी बारिश फिर पकड़ेगी जोर

अमृत विचार, लखनऊ : प्रदेश में मानसूनी बारिश एक बार फिर जोर पकड़ेगी। 11 सितंबर से राज्य के तराई क्षेत्रों में दोबारा मानसूनी बारिश का प्रभाव दिखेगा। पूर्वानुमान है कि दोबारा सक्रिय हुए मानसून के असर से कुशीनगर, सिद्धार्थनगर, महराजगंज आदि में मध्यम से भारी बारिश होगी। आंचलिक मौसम विज्ञान केंद्र लखनऊ के वरिष्ठ वैज्ञानिक अतुल सिंह के अनुसार 11 सितंबर से मानसूनी ट्रफ रेखा हिमालय की तलहटी होते हुए उत्तर की ओर खिसकेगी और तराई में मध्यम से भारी बरसात संभव है।

अगला बड़ा पर्यटन स्थल होगा विंध्याचल : जयवीर

राज्य ब्यूरो, लखनऊ

अमृत विचार : काशी और अयोध्या की तरह ही मिर्जापुर का विंध्याचल प्रदेश का अगला बड़ा पर्यटन स्थल बनकर उभर रहा है। मां विंध्यवासिनी मंदिर की लोकप्रियता नए आयाम छू रही है। अनुमान है कि मौजूदा वर्ष मंदिर में दर्शनार्थियों की संख्या एक करोड़ के पार पहुंच जाएगी। अभीतक इस वर्ष में शुरुआती छह महीनों में ही 64 लाख से अधिक श्रद्धालुओं ने मंदिर में दर्शन किए। यह जानकारी पर्यटन एवं संस्कृति मंत्री जयवीर सिंह ने दी।

- **नवरात्र तक श्रद्धालुओं का आंकड़ा पहुंचेगा एक करोड़ के पार**

पर्यटन मंत्री ने रविवार को बताया कि विंध्यवासिनी में रिकॉर्ड भीड़ के चलते पास ही पहाड़ी पर स्थित अष्टभुजा मंदिर में इस साल अब तक 38 लाख से अधिक भक्त पहुंच चुके हैं। वहीं, गुफा स्थित कालीखोह मंदिर भी इन दिनों रोजाना हजारों श्रद्धालुओं की भीड़ से गुलजार है।

दुनिया का पहला सिरेमिक वेस्ट पार्क 'अनोखी दुनिया' खुर्जा में तैयार

अमृत विचार, लखनऊ : प्रदेश के खुर्जा में देश का ही नहीं, दुनिया का पहला सिरेमिक वेस्ट से बना थीम पार्क तैयार किया गया है। 'अनोखी दुनिया' नाम से बने इस पार्क को बुलंदशहर-खुर्जा विकास प्राधिकरण ने पीपीपी मॉडल पर बनवाया है।

यह पार्क करीब 2 एकड़ में फैला है और इसे 5.86 करोड़ रुपये की लागत से तैयार किया गया है। पार्क में करीब 80 टन सिरेमिक कचरे से 100 से अधिक कलाकृतियां बनाई गई हैं, जिनमें 28 बड़े आर्ट वर्क प्रमुख आकर्षण हैं। इन्हें टूटी हुई सुराही, कप, केतली और अन्य सिरेमिक बर्तनों से तैयार किया गया है। वीसी डॉ. अंकुर लाठर ने बताया कि पार्क को छह कलाकारों और 120 कारीगरों की टीम ने महीनों की मेहनत से तैयार किया है। हर उम्र के लोगों के लिए कुछ-न-कुछ आकर्षण मौजूद है। सितंबर के अंत तक यह पार्क आम जनता के लिए खोल दिया जाएगा।

गलत नीतियों से हर वर्ग परेशान : अखिलेश

राज्य ब्यूरो, लखनऊ

अमृत विचार: सपा प्रमुख अखिलेश यादव ने कहा है कि भाजपा सरकार ने कहा था कि जीएसटी लागू होने से कारोबार आसान होगा, लेकिन जीएसटी दुनिया का इकलौता ऐसा कानून है, जिसमें सबसे ज्यादा संशोधन हुए हैं। जीएसटी में तमाम संशोधनों के बाद भी फिर बदलाव करना पड़ा।

- **कहा- जीएसटी दुनिया का इकलौता कानून जिसमें सबसे ज्यादा संशोधन**

सपा प्रमुख रविवार को इटावा में मीडिया से बात कर रहे थे। उन्होंने कहा कि अब सवाल यह है कि जीएसटी लागू होने से लेकर अब तक सरकार ने किसको मुनाफा कमवाया। सरकार की गलत नीतियों से महंगाई बढ़ी। हर चीज के दाम बढ़े। वर्षों तक जनता से वसूली हुई। इसके लिए भाजपा सरकार जिम्मेदार है। जीएसटी का स्लैब कम होने से भी महंगाई कम नहीं होगी, क्योंकि जिनको मुनाफाखोरी की आदत पड़ गयी है, वे कीमतें कम नहीं करेंगे।

भाजपा नेताओं के मुंह पर लग गया टैरिफ

अखिलेश यादव ने कहा कि भाजपा के नेता अमेरिका द्वारा लगाए गए टैरिफ पर नहीं बोल रहे हैं। ऐसा लग रहा है कि भाजपा नेताओं के मुंह पर भी अमेरिका का टैरिफ लग गया है। अमेरिका के टैरिफ लगाने से जो निर्यात होता था, उसका नुकसान होना शुरू हो गया है। इससे कारीगर बेरोजगार होंगे, अर्थव्यवस्था पर असर पड़ेगा। उन्होंने कहा कि अगर अमेरिका अपनी अर्थव्यवस्था को मजबूत कर रहा है तो भारत सरकार को भी अपनी अर्थव्यवस्था बचाने के लिए सोचना चाहिए। फैसला लेना चाहिए। भाजपा सरकार में स्वदेशी का नारा केवल बातों से है। मेकिंग इंडिया बर्बाद हो गया। भाजपा की सोच वर्चस्ववादी है। वह पीडीए समाज का उत्पीड़न और शोषण करती है। भाजपाइयों के मन में पीडीए के लिए कूट-कूट कर दुर्भावना भरी है।

योगी से मिला एबीवीपी का प्रतिनिधिमंडल

अमृत विचार, लखनऊ : बाराबंकी में हाल ही में हुई घटना के बाद अखिल भारतीय विद्यार्थी परिषद (एबीवीपी) के प्रतिनिधिमंडल ने रविवार को मुख्यमंत्री योगी आदित्यनाथ से मुलाकात की। जहां लगभग एक घंटे तक बातचीत चली। मुख्यमंत्री आवास पर एबीवीपी के राष्ट्रीय मंत्री अंकित शुक्ला के साथ पूर्वी उप्र के संगठन मंत्री घनश्याम शाही, पश्चिम क्षेत्र के संगठन मंत्री मनोज निखरा और परिषद की कार्यकर्ता सृष्टि सिंह भी मौजूद रहीं। प्रतिनिधिमंडल ने बाराबंकी में छात्रों से जुड़ी घटना और सुरक्षा संबंधित मुद्दों पर मुख्यमंत्री का ध्यान आकर्षित किया। मुख्यमंत्री योगी ने पूरे मामले को गंभीरता से लेते हुए आवश्यक कार्रवाई का भरोसा दिलाया।

सांप्रदायिक तनाव बढ़ाने की हो रही साजिश

राज्य ब्यूरो, लखनऊ

अमृत विचार : राज्य सरकार समेत अन्य प्रांतों की सरकारों को घेरते हुए बसपा प्रमुख मायावती ने कहा कि धार्मिक स्थलों एवं उनके संतों, गुरुओं व महापुरुषों का निरादर करके प्रदेशों में सामाजिक, सांप्रदायिक तनाव बढ़ रहा है। ये हालात ठीक नहीं हैं। आगे होने वाले चुनावों में पार्टी को सशक्त बनाने के लिए उन्होंने पार्टी के पदाधिकारियों को गांव-गांव में बूथ स्तर तक संगठन को मजबूत करने के निर्देश दिए।

बसपा प्रमुख रविवार को माल एवन्यू रोड स्थित पार्टी कार्यालय में संगठन पदाधिकारियों व कार्यकर्ताओं के साथ समीक्षा बैठक् कर रही थीं। उन्होंने पार्टी संगठन के गठन व जनाधार को जमीनी स्तर पर बढ़ाने के लिए जिला मुख्यालयों से लेकर बूथ स्तर पर कमेटी गठन को लेकर चलाए जा रहे अभियान को गति देने के लिए जरूरी निर्देश दिए।

लखनऊ में बसपा के वरिष्ठ नेताओं के साथ बैठक के दौरान पार्टी प्रमुख मायावती।

- **पंचायत व बिहार चुनाव की तैयारी को लेकर बसपा प्रमुख मायावती ने की समीक्षा बैठक**

टैरिफ पर दी नसीहत

अमेरिका द्वारा लगाए गए टैरिफ पर केंद्र सरकार को नसीहत देते हुए मायावती ने कहा कि नीतियों में सुधारवादी रवैया अपनाकर भारत का सम्मान बचाएं। उन्होंने कहा टैरिफ से नई चुनौतियां उभरी हैं। चुनौतियों से उबरना जरूरी है, अन्यथा देश के दलितों की गरीबी, महंगाई, बेरोजगारी, अशिक्षा, घरों से दूर पलायन की विवशता आदि की समस्याएं और भी जटिल हो जाएंगी।

कांशीराम की पुण्यतिथि पर होगा कार्यक्रम

बसपा सुप्रीमो ने कहा कि इस बार कांशीराम की पुण्यतिथि (9 सितंबर) का कार्यक्रम 'मान्यवर श्री कांशीराम जी स्मारक स्थल' में होगा। इसमें वह खुद कार्यक्रम का नेतृत्व करेंगी। कार्यक्रम में आगे की राजनीतिक रणनीति बिन्दुओं पर चर्चा की जाएगी।

योजना | प्रदेश को वर्ष 2047 तक वैश्विक टेक हब बनाने का रोडमैप तैयार

लखनऊ-कानपुर बनेंगे एआई सिटी, तैयार होंगे 20 यूनिकॉर्न

राज्य ब्यूरो, लखनऊ

अमृत विचार : प्रदेश अब सिर्फ कृषि या उद्योग ही नहीं, बल्कि आर्टिफिशियल इंटेलिजेंस, ब्लॉकचेन और क्वांटम टेक्नोलॉजी में भी वैश्विक नेतृत्व की दिशा में बढ़ रहा है। मुख्यमंत्री योगी आदित्यनाथ के नेतृत्व में प्रदेश सरकार ने विकसित यूपी 2047 के तहत एक महत्वाकांक्षी रोडमैप तैयार किया है, जिसके तहत 2030 तक लखनऊ और कानपुर को एआई सिटी के रूप में विकसित किया जाएगा और 20 यूनिकॉर्न स्टार्टअप तैयार किए जाएंगे। साथ ही 4 करोड़ से अधिक युवाओं को ग्लोबल स्किल्ड वर्कफोर्स के रूप में तैयार किया जाएगा।

- **एआई, ब्लॉकचेन व क्वांटम टेक्नोलॉजी में 4 करोड़ नौकरियां**

2017 से पहले प्रदेश में आईटी नीति, डिजिटल इंफ्रास्ट्रक्चर और टेक इनोवेशन का लगभग अभाव था। लेकिन बीते साढ़े आठ वर्षों में प्रदेश ने डाटा सेंटर, सॉफ्टवेयर एक्सपोर्ट, इनक्यूबेशन, स्टार्टअप्स और ग्लोबल स्किलिंग में बड़ी छलांग लगाई है। गौतमबुद्ध नगर में उत्तर भारत का पहला डाटा सेंटर शुरू हो चुका है, कई और निर्माणाधीन हैं। मुख्यमंत्री योगी का विजन है कि 2047 तक यूपी में 10 अरब यूएस डॉलर मूल्यांकन वाली 15-20 'डेकाकॉर्न' कंपनियां स्थापित हो सकें। इसके लिए एक तरफ आईटी, एआई, डीपटेक जैसे भविष्योन्मुखी तकनीकों को बढ़ावा दिया जा रहा है।

सरकार का लक्ष्य है कि 2047 तक प्रदेश की अर्थव्यवस्था 6 ट्रिलियन डॉलर तक पहुंचे, जो भारत की अनुमानित जीडीपी का 20% होगा। इसके लिए प्रदेश को वित्तीय वर्ष 2025-26 से वित्तीय वर्ष 2047-48 तक 16 प्रतिशत का कम्पाउंड एनुअल ग्रोथ रेट बनाए रखना होगा। बता दें कि इस वित्तीय वर्ष में योगी सरकार 353 बिलियन डॉलर इकॉनमी का लक्ष्य रखा है, जिसे 2030 तक एक ट्रिलियन डॉलर तक पहुंचाना है। वहीं, 2036 तक 2 ट्रिलियन डॉलर और 2047 तक 6 ट्रिलियन डॉलर इकॉनमी बनाने का बड़ा संकल्प है। इस दौरान प्रदेश की प्रति व्यक्ति आय 26 लाख रुपये तक पहुंचाने का भी लक्ष्य है।

2030 तक का लक्ष्य

- लखनऊ-कानपुर में एआई सिटी का निर्माण
- एनसीआर, लखनऊ व नोएडा को ग्लोबल कैपेबिलिटी सेंटर बनाना
- हर मंडल में इनक्यूबेटर सेंटर, विश्वविद्यालयों में स्टार्टअप फंड
- 20 यूनिकॉर्न स्टार्टअप की तैयारी (1 अरब डॉलर वैल्यू)
- इसरो के सहयोग से स्पेस टेक और आपदा प्रबंधन में सैटेलाइट लांच
- सॉफ्टवेयर एक्सपोर्ट को 5 गुना तक बढ़ाने का लक्ष्य

2047 का विजन

- प्रदेश को क्वांटम कंप्यूटिंग, ब्लॉकचेन और एआई के क्षेत्र में वैश्विक नेतृत्व
- 15 से 20 डेकाकॉर्न स्टार्टअप (10 अरब डॉलर से अधिक वैल्यू) तैयार होंगे
- यूपी आईटी और डिजिटल टेक्नोलॉजी के निर्यात में देश का नेतृत्व करेगा
- ग्लोबल टेक्नोलॉजी कॉरिडोर तैयार होगा

मधुमक्खी पालन का निःशुल्क प्रशिक्षण देगी योगी सरकार

राज्य ब्यूरो, लखनऊ

अमृत विचार : प्रदेश में लोगों को स्वरोजगार देने के लिए मधुमक्खी पालन का निःशुल्क प्रशिक्षण देने की योजना राज्य सरकार ने तैयार की है। इस कड़ी में सहारनपुर, बस्ती और प्रयागराज में 90 दिन की फ्री ट्रेनिंग दी जाएगी। इसके लिए इच्छुक अभ्यर्थी 16 सितंबर तक आवेदन कर सकते हैं।

कृषि निर्यात राज्यमंत्री (स्वतंत्र प्रभार) दिनेश प्रताप सिंह ने बताया कि प्रदेश सरकार मधुमक्खी पालन के लिए 40 प्रतिशत अनुदान भी प्रदान कर रही है। उद्यान मंत्री ने बताया कि 16 सितंबर से 15 दिसंबर तक तीन माह का निःशुल्क प्रशिक्षण सत्र आयोजित किया जा रहा है। उद्यान एवं खाद्य प्रसंस्करण निदेशक डॉ. भानु प्रकाश राम ने बताया कि प्रशिक्षण में पुरुष एवं महिलाएं सभी वर्ग के अभ्यर्थी भाग ले सकते हैं। इसके लिए न्यूनतम शैक्षिक योग्यता कक्षा आठ उत्तीर्ण होना आवश्यक है। इच्छुक अभ्यर्थियों को अपने निकटतम केंद्र संयुक्त निदेशक, औद्यानिक प्रयोग एवं प्रशिक्षण केन्द्र सहारनपुर/बस्ती अथवा अधीक्षक, राजकीय उद्यान प्रयागराज से संपर्क कर निर्धारित रूप-पत्र पर आवेदन करना होगा।

- **सहारनपुर, बस्ती और प्रयागराज में चलेगी ट्रेनिंग, 16 सितंबर तक कर सकते हैं आवेदन**

न्यूज ब्रीफ

खेत में कीटनाशक का छिड़काव करते समय किसान की मौत

सहारनपुर,एजेंसी : जिले में धान के खेत में कीटनाशक का छिड़काव करते समय एक किसान की तबियत बिगड़ने से मौत हो गई। पुलिस अधीक्षक (ग्रामीण) सागर जैन ने बताया कि रविवार को डूभरकिशनपुर गांव में किसान पद्म सिंह (50) अपने धान के खेत में कीटनाशक का छिड़काव कर रहे थे, तभी अचानक उनकी तबियत बिगड़ गई। अस्पताल में चिकित्सकों ने पाया कि उनका रक्तचाप बहुत ज़्यादा था और पूरी कोशिशों के बावजूद पद्म सिंह की मौत हो गई।

मेरठ में बुजुर्ग को बंधक बनाकर चोरी अस्पताल में हुई मौत

मेरठ, एजेंसी : जिले में रविवार तड़के एक घर में घुसे चोरों ने बुजुर्ग को बंधक बनाकर चोरी की। पुलिस के एक वरिष्ठ अधिकारी ने बताया कि बुजुर्ग को अस्पताल ले जाया गया, जहां उनकी मौत हो गई। मेरठ के वरिष्ठ पुलिस अधीक्षक (एसएसपी) डॉ. विपिन ताड़ा ने बताया कि रविवार सुबह थाना भावनपुर पुलिस को सूचना मिली कि सियाल गांव में तेजपाल (70) नामक व्यक्ति के घर में चोरी हुई है और उन्हें बांध दिया गया है। पुलिस के मौके पर पहुंचने पर पाया गया कि घर से सामान चोरी हो गया है।

कानपुर में शिया-सुन्नी के बीच बवाल होते बचा, छावनी बना पटकापुर

व्हाट्सएप पर एक अभद्र टिप्पणी करने पर भड़क गए लोग

कार्यालय संवाददाता, कानपुर

अमृत विचार : पटकापुर में व्हाट्सएप पर एक अभद्र टिप्पणी करने पर शिया-सुन्नी मसलक के लोग सड़क पर आ गए। भीड़ ने आरोपी के घर धावा बोल दिया और नारेबाजी करते हुए सड़क पर जाम लगा दिया। भारी पुलिस फोर्स पहुंची और लोगों को समझाया। घंटों हंगामा होता रहा।

पुलिस ने आरोपी को हिरासत में ले लिया। शिया सुन्नी दोनों मसलक के शहरकाजी व उलेमा भी पहुंचे और बीच बचाव कराया। तनाव को देखते हुए कई थानों की फोर्स तैनात कर दी गई है।

रविवार को पटकापुर नवाब साहब का हाता में मोहम्मद नफीस के पुत्र शोजफ ने व्हाट्सएप पर एक अभद्र टिप्पणी कर दी। जिसकी जानकारी होते ही सैकड़ों की संख्या में देवबंदी, बरेलवी सड़कों पर आ गए और आरोपी के घर पर धावा बोल दिया। भीड़ ने सड़क जाम कर दी। प्रदर्शनकारी शोजफ को गिरफ्तार करने की मांग कर रहे थे। घटना की जानकारी मिलते ही कई थाने की फोर्स मौके पर पहुंची। शहरकाजी मामूर अहमद कई उलेमा के साथ मौके पर पहुंचे और माइक से लोगों को समझा बुझाकर मामला शांत कराने की कोशिश की। शिया शहरकाजी हामिद हुसैन भी मौके पर पहुंचे।

कानपुर के पटकापुर में नारेबाजी कर सड़क पर जाम लगाते लोग।

- आरोपी के घर धावा, नारेबाजी करते हुए सड़क पर जाम लगाया
- युवक को हिरासत में लिया, दोनों मसलक के शहरकाजी पहुंचे

दोनों शहरकाजी के मध्य बातचीत हुई और युवक से माफी मंगवाकर मामले को शांत कराने की कोशिश की गई लेकिन भीड़ मानने को तैयार नहीं थी। देर शाम तक हंगामा चलता रहा। मामले को बढ़ता देख फीलखाना पुलिस ने शोजफ को हिरासत में ले लिया। शहरकाजी मामूर अहमद का कहना है कि शिया शहरकाजी मौलाना हामिद हुसैन के साथ बैठक हुई और युवक से माफी मंगवाकर मामला शांत करा दिया गया है। एसीपी कलक्टरगंज आशुतोष सिंह ने बताया कि मामला शांत है। आरोपी को हिरासत में लिया गया है। तहरीर के आधार पर कार्रवाई होगी।

आरोपी के पिता बोले - मेरा मुकदमा भी दर्ज करे पुलिस

आरोपी शोजफ के पिता मोहम्मद नफीस का कहना है कि कोई मैसेज ग्रुप में आया था जो धोखे से मेरे बेटे से फारवर्ड हो गया। ये बात लोगों को बुरी लगी। उनका कहना है कि जब मुझे पता चला तो मैंने बेटे की पिटाई की और मैसेज डिलीट कराया। सबके सामने उससे माफी मंगवाई। सब चले गए लेकिन दोबारा फिर भीड़ आ गई। आरोपी के पिता का कहना है कि उनको खतरा हो गया है, मेरी ओर से भी मुकदमा दर्ज किया जाए।

पिता की डांट से क्षुब्ध छात्रा ने की आत्महत्या

ललितपुर,एजेंसी: ललितपुर में रविवार को पिता की डांट से क्षुब्ध होकर 9वीं की छात्रा ने फांसी लगाकर आत्महत्या कर ली। मामला थाना पाली क्षेत्रांतर्गत ग्राम ठगारी का है जहां आयुषी (17) पुत्री रामरतन अपने घर में अपने बहन भाइयों के साथ थी और उसकी मां रंजना और पिता रामरतन घरेलू कार्य कर रहे थे।

घर में झूठे बर्तन माजने के लिए पड़े हुए थे, जिसके लिए उसके पिता ने आयुषी से कई बार कहा लेकिन उसने बर्तन नहीं माजे। इस पर उसके पिता ने उसे जमकर डांट दिया। पिता की डांट से नाराज आयुषी नहाकर कमरे में चली गई और अंदर से दरवाजा बंद कर लिया। उसकी मां खेत पर गायों के लिए चारा लेने के लिए चली गई जब वह खेत से लौटी तो आयुषी दिखाई नहीं दी।

काफी देर तक पुकारने पर भी जब आयुषी बाहर नहीं आयी तो तब मां उसके कमरे में गई। कमरे का दरवाजा अंदर से बंद था, जब खिड़की से झांक कर देखा तो आयुषी का शव साड़ी के सहारे फांसी के फंदे पर लटक रहा था। आयुषी को फांसी के फंदे पर लटका देख बौखलायी मां ने परिजनों को बुलाया और सूचना पुलिस को दी।

आगरा में यमुना का जलस्तर बढ़ा, ताजमहल की दीवारों तक पहुंचा पानी

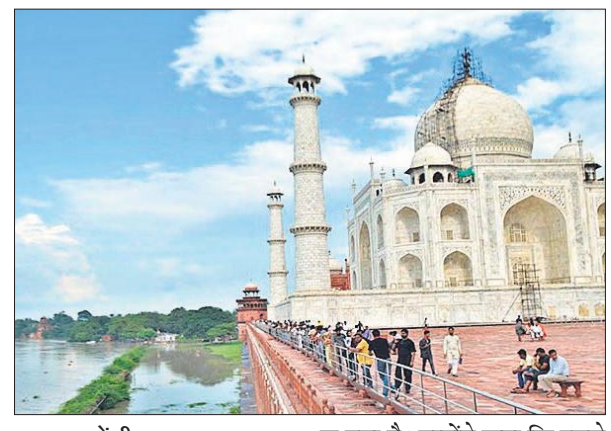

आगरा,एजेंसी

आगरा में यमुना नदी का जलस्तर लगातार बढ़ रहा है और खतरे के निशान को पार कर ताजमहल की दीवार को छू रहा है।

अधिकारियों ने रविवार को यह जानकारी दी। नदी के बढ़ते जल स्तर की वजह से नदी किनारे रहने वाले कुछ लोगों के घरों में भी पानी भर गया है। इतिहासकार राज किशोर राजे ने बताया कि इस वर्ष भी यमुना में पानी ज्यादा है और ताजमहल की दीवार को छू गया है। उन्होंने कहा कि इससे पहले 2023 में भी यमुना के पानी ने ताज महल की दीवार को छुआ था।

हालांकि, यमुना के पानी से ताजमहल को कोई नुकसान नहीं है। उन्होंने कहा कि ताज महल का निर्माण कुछ ऐसा कि पानी का कोई असर नहीं होता। जिला प्रशासन ने बाढ़ की स्थिति से मुकाबला करने के लिए तैयारियां की हैं और नियंत्रण केंद्र बना दिया है। अधिकारी पल-पल की स्थिति पर लगातार नजर रखे हुए हैं।

महिला को डेढ़ लाख का पड़ा लेडीज सूट

कार्यालय संवाददाता, हल्द्वानी

अमृत विचार : ऑन लाइन शॉपिंग में खरीदारी के अनगिनत ऑप्शन है, लेकिन जब खरीदी गई चीज को वापस करना हो तो कभी गूगल की मदद न लें। एक महिला ने ऐसा ही किया और उसे ऑनलाइन खरीदा गया लेडीज सूट डेढ़ लाख का पड़ गया। अब इस मामले में साइबर क्राइम पुलिस ने स्टेशन ने मामला दर्ज कर जांच शुरू कर दी है।

बेड़ा पोखरा पंचायतघर निवासी एक महिला ने कोतवाली पुलिस को दी तहरीर में लिखा, 5 अगस्त को उन्होंने ऑनलाइन शॉपिंग कंपनी मीशो से एक लेडीज सूट खरीदा था। सूट घर पहुंचा तो उन्हें पसंद नहीं आया और उसे वापस कर रुपए वापस लेने का मन बनाया। 12 अगस्त को उन्होंने सर्च इंजन गूगल पर जाकर मीशो कंपनी के कस्टमर केयर का नंबर निकाला और फोन लगा दिया। जिस व्यक्ति से महिला की बात हुई, उसने उन्हें व्हाट्सएप कॉल करने के लिए कहा। महिला व्हाट्सएप पर बात कर रही थी तभी उसने मोबाइल की स्क्रीन शेयर करने को कहा। कथित कस्टमर केयर वाला जो कहता गया, महिला करती गई।

- गूगल से नंबर लेकर कस्टमर केयर को किया था फोन
- सूट वापसी की कोशिश में ठग ने बात करते-करते उड़ा ली रकम

उसने कुछ जगह पर क्लिक कराये और फिर मोबाइल के पहले 5 अक्षर लिखने को कहा। जिसके बाद उतने ही रुपए (मोबाइल नंबर के आखिरी पांच डिजिट) बैंक खाते से कट गए।

इसके बाद जालसाज ने खाते से कटा पैसा वापस करने का झांसा देकर उलझाए रखा और बैंक खाते से पैसे निकालता रहा। जालसाज ने चार बार में महिला के खाते से कुल 1,49,775 रुपये निकाल लिए। खास बात तो यह है कि इतने ट्रांजेक्शन हुए, लेकिन मोबाइल पर बैंक की ओर से कोई मैसेज नहीं आया। घटना के तुरंत बाद महिला ने साइबर ऑफिस और 1930 पर सूचना दी। मामला दर्ज कर जांच शुरू कर दी गई है। साइबर ऑफिस के एक अधिकारी ने बताया कि मामले की जांच जारी है जल्द ही समस्या का समाधान किया जायेगा।

फेसबुक पर लोन अप्लाई करना पड़ा महंगा

- पांच लाख के लोन के लिए 2,43,392 रुपये और गंवाए

खटीमा, अमृत विचार : फेसबुक पर फाइनेंस कंपनी के लोन देने के विज्ञापन पर एक व्यक्ति को लोन अप्लाई करना महंगा पड़ा है। घर में शादी में पैसे की जरूरत के लिए किए गए पांच लाख के लोन को एप्लाई करने वाले से नौ बार में दो लाख 43 हजार 392 रुपए और जमा करा लिए। पीड़ित को धोखाधड़ी का शक तब हुआ जब 39 हजार की और मांग करने लगे। श्रीपुर बिछुआ निवासी पुष्कर सिंह वल्दिया पूरन सिंह वल्दिया ने पुलिस को सौंपी तहरीर में कहा कि मैंने 17 जून को फेसबुक पर को धनी फाइनेंस एंड सर्विसेज कम्पनी का विज्ञापन देखा तो लिंक खोला और दिए गए प्रारूप के अनुसार पांच लाख का लोन एप्लाई किया क्योंकि घर पर शादी थी और पैसों की सख्त जरुरत थी। इसके पश्चात व्हॉट्सएप पर उस फाइनेंस कंपनी की कॉल आई। जिसने अपना नाम मोहित बताया और मेरे दस्तावेज आधार कार्ड, पैन कार्ड, पासपोर्ट साइज फोटो, बैंक स्टेटमेंट और ई मेल आई-डी और 1999 रुपए लोन प्रोसेसिंग फीस की मांग की जो मैने भेज दिया। उसके बाद वह व्यक्ति लगातार सम्पर्क में रहकर 17 जून से एक जुलाई तक विभिन्न तिथियों में अलग-अलग अज्ञात खातों में अलग-अलग माध्यम से धनराशि जमा कराई गई।

अयोध्या में पीईटी दे रहा अभ्यर्थी पकड़ा गया

अयोध्या,अमृत विचार : प्रारंभिक पात्रता परीक्षा (पीईटी) में रविवार को महिला पॉलीटेक्निक में एक अभ्यर्थी दूसरी बार परीक्षा देते पकड़ा गया। बताया जा रहा है कि अभ्यर्थी रवि यादव ने शनिवार को आगरा जनपद के एक परीक्षा केंद्र पर परीक्षा दी थी। रविवार को वह अयोध्या परीक्षा देने पहुंच गया। इस संदर्भ में प्रशासन ने आयोग को जानकारी दी है। यह पूछा है कि यह किस श्रेणी का अपराध है। फिलहाल उसे अभी परीक्षा केंद्र पर ही रोका गया है।

पीईटी के दूसरे दिन की दूसरी पाली की परीक्षा में बॉयोमीट्रिक हाजिरी के दौरान शक होने पर अभ्यर्थी रवि यादव को वहां तैनात परीक्षक ने परीक्षा देने से रोक दिया। पता चला कि रवि ने शनिवार को आगरा में भी परीक्षा दी थी। संभावना जताई जा रही है कि उसने दो फार्म भरा हो व उसमें आधार कार्ड अलग-अलग लगाया हो। परीक्षा के द्वितीय नोडल अधिकारी व जिला विद्यालय निरीक्षक डॉ. पवन कुमार तिवारी ने बताया कि इस संदर्भ में आयोग को सूचित किया गया है।

तीर्थ स्थल केदारनाथ और हेमकुंड साहिब के लिए हेलीकॉप्टर सेवा 10 से

मुख्य संवाददाता, देहरादून

अमृत विचार: विश्व प्रसिद्ध तीर्थ स्थल केदारनाथ धाम और हेमकुंड गुरुद्वारा साहिब आने वाले श्रद्धालुओं के लिए अच्छी खबर है। दोनों तीर्थ स्थानों के लिए इसी सप्ताह हेली सेवा शुरू होने वाली है। हेली टिकटों की बुकिंग 10 सितंबर से शुरू होगी।

अधिकारियों के अनुसार, नागर विमानन महानिदेशालय (डीजीसीए) ने बीती 15 जून को हुए हेली हादसे के बाद हेली शटल सेवा पर रोक लगा दी थी। इसके बाद मुख्यमंत्री पुष्कर सिंह धामी ने हादसों की रोकथाम के लिए हेली सेवाओं के संचालन के लिए एसओपी बनाने को समिति का गठन किया था। समिति ने एसओपी का खाका तैयार कर सरकार को सौंप दिया है।

इसमें हेली सेवाओं के संचालन के लिए सख्त नियम बनाए गए हैं। राज्य के मुख्य सचिव आनंद बर्द्धन ने दिल्ली में नागरिक उड्डयन मंत्रालय व डीजीसीए के अधिकारियों के साथ बैठक की। इसमें हेली सेवाओं पर लगी रोक हटाने और संचालन में सहयोग करने का आग्रह किया। यूकाडा के सीईओ आशीष चौहान ने बताया कि डीजीसीए की रोक हटाने के बाद अब उत्तराखंड नागरिक उड्डयन विकास प्राधिकरण(यूकाडा) ने केदारनाथ और हेमकुंड साहिब हेली सेवा के टिकटों की ऑनलाइन बुकिंग की अनुमति दे दी है।

- https://heliyatra.irctc.co.in / पर टिकट बुकिंग की तिथि जारी
- 15 सितंबर से 11 अक्टूबर की यात्रा के लिए बुकिंग होगी

आईआरसीटीसी ने वेबसाइट https://heliyatra.irctc.co.in/ पर टिकट बुकिंग की तिथि जारी कर दी है। आगामी 10 सितंबर को 12 बजे पोर्टल खुलेगा। इसमें 15 सितंबर से 11 अक्टूबर की यात्रा के लिए टिकटों की बुकिंग होगी।

उत्तराखंड को राजस्थान से आपदा में 5 करोड़ की मदद

देहरादून। उत्तराखंड में प्राकृतिक आपदा से उत्पन्न स्थिति को देखते हुए राजस्थान सरकार ने उत्तराखंड सरकार को 5 करोड़ रुपये की सहायता राशि प्रदान की है। यह सहायता राशि राज्य के आपदा प्रभावित क्षेत्रों में तात्कालिक राहत और पुनर्वास कार्यों में उपयोग की जाएगी। राजस्थान के मुख्यमंत्री भजन लाल शर्मा ने उत्तराखंड के मुख्यमंत्री पुष्कर सिंह धामी को लिखे एक पत्र में इस दुखद परिस्थिति पर गहरी संवेदना व्यक्त करते हुए कहा कि, इस प्राकृतिक आपदा के कठिन समय में हम उत्तराखंड के लोगों की पीड़ा को अपनी ही पीड़ा मानते हैं।

दिशाहीन है इंडिया गठबंधन : नितिन

अयोध्या, अमृत विचार : इंडिया गठबंधन दिशाहीन है और जनता ने लगातार इसे नकारा है। इसके बावजूद यह गठबंधन अपने नेतृत्व में बदलाव पर विचार तक नहीं कर रहा। यह बात प्रदेश के आबकारी मंत्री नितिन अग्रवाल ने कही। वह रविवार को अयोध्या पहुंचे।

सर्किट हाउस में पत्रकारों से वार्ता करते हुए उन्होंने पीडीए को परिवारवाद, दंगा वाद और आतंकवाद की परिभाषा दी। कहा कि अब जनता को भ्रमित करने के लिए नया नारा गढ़ा जा रहा है। जनता इन पर बिल्कुल भरोसा नहीं करती। उन्होंने बिहार चुनाव को लेकर कहा कि यहां होने वाले विधानसभा चुनाव में एक बार फिर मुख्यमंत्री नीतीश कुमार के नेतृत्व में एनडीए की पूर्ण बहुमत की सरकार बनने जा रही है।

हिंदू समाज पार्टी के जिलाध्यक्ष की गोली मारकर हत्या

कार्यालय संवाददाता, मुरादाबाद

अमृत विचार : नशे के धंधे की रंजिश में हिंदू समाज पार्टी के जिलाध्यक्ष की हिस्ट्रीशीटर ने साथियों के साथ मिलकर सीने और सिर में दो गोली मारकर हत्या कर दी। जिलाध्यक्ष भी हिस्ट्रीशीटर था और हाल में ही जेल से छूटकर आया था।

हत्याकांड में भाजपा विधायक के करीबी, हिस्ट्रीशीटर, पूर्व पार्षद समेत 6 लोगों के नाम सामने आए हैं। देर रात तक मामले में रिपोर्ट दर्ज नहीं की गई थी। थाना कघटर के मोहल्ला डबल फाटक निवासी कमल चौहान हिंदू समाज पार्टी का जिलाध्यक्ष था।

मृतक कमल

पुलिस के अनुसार वह कटघर थाने का हिस्ट्रीशीटर था। मोहल्ले का ही सनी दिवाकर भी हिस्ट्रीशीटर है और वह भी नशे का धंधा करता है। फरवरी में कमल चौहान को सवा किलो चरस के साथ गिरफ्तार कर जेल भेजा गया था। 13 जून को वह जमानत पर बाहर आया था। सनी के क्षेत्र में भी चरस की सप्लाई पहुंचाने लगा। कमल इसी रंजिश में सनी पर हमला कर चुका था। रविवार रात कमल अपने पड़ोसी विशाल चौहान के साथ स्कूटी से घर लौट रहा था। करबला के पास घात लगाए बैठे सनी ने साथियों के साथ मिलकर हत्या कर दी।

डिवाइडर से टकराकर पलटी कार संभल के एसडीएम व पत्नी घायल

संवाददाता,रामनगर(नैनीताल)

अमृत विचार: उत्तराखंड के रामनगर में डिवाइडर से कार टकराने से संभल के उपजिलाधिकारी और उनकी पत्नी घायल हो गए। उन्हें नीमकरोली हॉस्पिटल पीरुमदारा में प्राथमिक उपचार के बाद काशीपुर रेफर किया गया। काशीपुर से उन्हें दिल्ली रेफर कर दिया गया।

शानिवार को संभल के एसडीएम विकास चंद्र अपनी पत्नी डॉ. दीक्षा शर्मा के साथ कार से नैनीताल जा रहे थे। कार खुद एसडीएम विकास चंद्र चला रहे थे। रात करीब 11.30 बजे रामनगर से पहले पीरुमदारा में राष्ट्रीय राजमार्ग पर उनकी कार डिवाइडर से टकरा गई। डिवाइडर से टकराने के बाद कार ने सड़क पर कई पलटे खाए। एसडीएम व उनकी पत्नी दोनों घायल हो गए। इस बीच कार के सभी एयर बैग खुल जाने के कारण उनकी जान बच गई। बहरहाल आवाज सुनकर चौकी पुलिस के अलावा स्थानीय लोग दौड़े चले आए। कार से एसडीएम व उनकी पत्नी को निकालकर बाबा नीम करौली अस्पताल लाया गया। वहां प्राथमिक उपचार के बाद डॉ. दीक्षा की हालत गंभीर देख काशीपुर रेफर कर दिया गया। वहां डॉक्टरों ने उनके बाएं हाथ की हालत ज्यादा खराब देख सर गंगाराम अस्पताल दिल्ली रेफर कर दिया। काशीपुर से वे एंबुलेंस से तीर्थंकर महावीर मेडिकल कॉलेज मुरादाबाद लाई गईं। यहां कुछ दवाई लेने के बाद दूसरी एंबुलेंस से दिल्ली चली गईं। उन्हें सर गंगाराम अस्पताल में एडमिट कराया गया।

दुर्घटना में क्षतिग्रस्त एसडीएम की कार।

- पत्नी के साथ नैनीताल जा रहे थे एसडीएम विकास चंद्र

मेरठ में अवैध टेलीफोन एक्सचेंज का भंडाफोड़, छह गिरफ्तार

मेरठ ,एजेंसी

- आरोपी विदेशी और देशी कॉल्स को लोकल कॉल में बदलते थे

जिले में थाना लिसाड़ी गेट और साइबर थाना पुलिस ने साझा अभियान के तहत एक अवैध टेलीफोन एक्सचेंज का भंडाफोड़ कर मौके से छह लोगों को गिरफ्तार कर लिया।

पुलिस के एक अधिकारी ने रविवार को यह जानकारी दी। पुलिस अधीक्षक (नगर) आयुष विक्रम सिंह ने बताया कि आरोपी विदेशी और देशी वीओआईपी कॉल्स को लोकल कॉल में परिवर्तित कर टैक्स चोरी और धोखाधड़ी कर रहे थे। इससे राजस्व को नुकसान पहुंच रहा था। सिंह ने बताया कि शनिवार को मुखबिर की सूचना पर लिसाड़ी गेट थाना क्षेत्र में नफीसा मस्जिद के पीछे पानी की टंकी के पास दबिश दी गई और छह आरोपियों- आस मोहम्मद, मौ. चांद उर्फ सोनू, कासिम, हाशिम, सरफराज और मौ. इमरान को गिरफ्तार किया गया। उन्होंने बताया कि आरोपियों के खिलाफ संबंधित धाराओं में मामला दर्ज किया गया है। बरामदगी में एक डीआईएनएसटीएआर (32 सिम स्लॉट), चार वाई-फाई राउटर, 22 सिम कार्ड, तीन लैपटॉप, सात मोबाइल फोन समेत कई अन्य उपकरण शामिल हैं। उन्होंने बताया कि आरोपियों के आपराधिक इतिहास की जानकारी जुटाई जा रही है और उन्हें अदालत में पेश किया जाएगा।

विश्व ईवी दिवस शून्य से चले करीब 12 लाख 69 हजार तक आ पहुंचे, पॉलिसी बनी, बढ़ने लगे ई-करंट प्वाइंट तो भरने लगे ईवी रफ्तार

बिजली की करंट जैसा बढ़ता पर्यावरण के दोस्त ईवी का कुनबा

नीरज मिश्र, लखनऊ

अमृत विचार: पर्यावरण के 'दोस्त माने जाने वाले इलेक्ट्रिक वाहनों (ईवी) ने धीरे-धीरे रफ्तार पकड़नी शुरू कर दी है। प्रदेश में शून्य से शुरू हुआ इन वाहनों का कुनबा बढ़कर 12,68,868 तक पहुंच गया है। केंद्र और प्रदेश सरकार की नई ई-पॉलिसी ने स्पष्ट संकेत देते हुए तय कर दिया कि आगामी भविष्य इन्हीं ई-वाहनों का है। ईवी खरीद का बढ़ता आंकड़ा इस बात को पुख्ता कर रहा है कि उपभोक्ताओं का रुझान इन वाहनों की ओर से तेजी से बढ़ रहा है। विश्व ईवी दिवस 9 सितंबर (सोमवार) को है। प्रदेश के बढ़ते इलेक्ट्रिक वाहनों के कुनबे पर 'अमृत विचार' की पड़ताल करती विशेष रिपोर्ट।

याद कीजिए एक दौर था, जब ईवी वाहनों के भविष्य को लेकर उपभोक्ता सशंकित रहते थे और इन वाहनों को खरीदने से बचते थे। वजह थी कि पेट्रोल-सीएनजी की तरह इन वाहनों की बैटरी चार्जिंग यानी ई-फ्यूल की पर्याप्त व्यवस्था नहीं थी। धीरे-धीरे इस दिशा में सुधार आया। जगह-जगह ई चार्जिंग के स्टेशन बनाए जाने लगे। नई वाहन पॉलिसी प्रदेश सरकार लाई। इसमें प्रदेश में तैयार हो रहे वाहनों को सब्सिडी उपलब्ध कराई गई। सब्सिडी छूट वितरण के लिए ऑनलाइन व्यवस्था की गई।

ईवी वाहनों के प्रोत्साहन के लिए हैं सुविधाएं

- इलेक्ट्रिक वाहनों के पंजीयन के लिए टैक्स में छूट की व्यवस्था
- सूबे में निर्मित, क्रय और पंजीकृत हुए वाहनों के स्वामियों को तय समयावधि के लिए टैक्स में छूट, सब्सिडी की व्यवस्था, छूट की राशि गैस की तरह ही ऑनलाइन।

पर्यावरण की मित्र

- इलेक्ट्रिक गाड़ियों के प्रदेश में तेजी से बढ़ते चार्जिंग स्टेशन
- ईवी से लाभ- पेट्रोल की बढ़ती कीमतों से संचालन लागत काफी कम
- बैटरी की आयु और टेक्नोलॉजी में निरंतर होते बदलाव और सुधार

सूबे में बढ़े ई-वाहनों का कुनबा एक नजर में

- ट्रांसपोर्ट वेहिकिल- 10,02,576
- नॉन ट्रांसपोर्ट वेहिकिल- 2,66,292
- सभी कैटेगरी की कुल इलेक्ट्रिक गाड़ियां- 12,68,868
- प्रदेश में निजी दोपहिया ईवी का संचालन- 2,29,703

24 जिलों में आधुनिक वाहन चालन प्रशिक्षण और परीक्षण केंद्रों को मंजूरी

लखनऊ, एजेंसी

प्रदेश सरकार ने राज्य के 24 जिलों में वाहन चालन प्रशिक्षण एवं अनुसंधान संस्थान (आईडीटीआर) और क्षेत्रीय चालक प्रशिक्षण केंद्र (आरडीटीसी) की स्थापना को मंजूरी दे दी है। यह कदम राज्य भर में वाहन चालन शिक्षा के आधुनिकीकरण और लाइसेंसिंग को पारदर्शी बनाने तथा सड़क सुरक्षा में सुधार के लिए उठाया गया है। प्रदेश में साल 2025 की पहली छमाही में सड़क दुर्घटनाओं में लगभग साढ़े आठ हजार लोगों की मौत दर्ज की गईं। सरकारी आंकड़ों के मुताबिक वर्ष 2023 में 23 हजार 652 मौतें हुई थीं जबकि 2024 में यह आंकड़ा बढ़कर 24,118 हो गया। अधिकारियों और विशेषज्ञों के मुताबिक वाहन चालकों की गलतियों को भी दुर्घटनाओं के प्रमुख कारणों में शामिल किया गया है।

अधिकारियों के मुताबिक अब लखनऊ, बलिया, गोरखपुर, आगरा, गौतमबुद्ध नगर, झांसी, कानपुर नगर, शाहजहांपुर और प्रयागराज सहित नौ जिलों में आईडीटीआर बनाये जाएंगे। वाराणसी, बरेली, मेरठ, मुरादाबाद, अलीगढ़, मथुरा, आजमगढ़, अयोध्या, बांदा, मिर्जापुर, इटावा, सहारनपुर, सीतापुर, जौनपुर और बिजनौर सहित 15 अन्य जिलों में भी आरडीटीसी स्थापित किये जाएंगे। अभी तक रायबरेली में केवल एक आईडीटीआर है। इस जिले में कोई आरडीटीसी नहीं है। एक अधिकारी ने बताया कि आरडीटीसी की स्थापना इस साल जनवरी में घोषित केंद्र सरकार की एक योजना के तहत की गई है। इस योजना के तहत 25 लाख की आबादी के लिए क्षेत्रीय स्तर की सुविधाओं की व्यवस्था की जाएगी। यह मंजूरी पांच सितंबर को जारी एक सरकारी पत्र के माध्यम से दी गई है। इसमें परिवहन विभाग को विस्तृत प्रस्तावों के साथ आगे बढ़ने और परियोजनाओं के लिए जमीन मुहैया कराने को कहा गया है। अधिकारियों ने बताया कि आईडीटीआर 10-15 एकड़ में फैले और पूरी तरह से सुसज्जित केंद्र होंगे।

न्यूज ब्रीफ

कार और टेंपो में टक्कर तीन लोग घायल

भमौरा, अमृत विचार : बिनावर थाना क्षेत्र के गांव काद्राबाद निवासी राकेश ने बताया कि वह अपनी पत्नी गंगा देवी बेटी मधु व बेटा अर्जुन के साथ ऑटो से बरेली से काद्राबाद जा रहा था बरेली बदायूं रोड पर पुटी मोड़ के समीप बदायूं की तरफ से आ रही तेज रफ्तार कार ने टेंपो को सामने से टक्कर मार दी जिससे टेंपो पलटने से बाल बाल बचा टेंपो में बैठी गंगा देवी व दोनों बच्चे गंभीर घायल हो गए। उन्हें सीएचसी भेजा कर पुलिस ने दोनों वाहनों को कब्जे में लिया है। गंगा देवी को जिला अस्पताल रेफर किया गया है।

कांग्रेस की बैठक में जाने कार्यकर्ताओं के सुझाव

सेंथल, अमृत विचार : कांग्रेस कार्यकर्ताओं ने संगठन सृजन अभियान के तहत बैठक का आयोजन किया गया। कार्यक्रम में असद जैदी द्वारा कांग्रेस जिलाध्यक्ष मिर्जा अशफाक सकलैनी का स्वागत किया गया। रविवार को कांग्रेस जिलाध्यक्ष के नेतृत्व में संगठन सृजन अभियान के तहत बैठक हुई। बैठक में कार्यकर्ताओं के सुझाव सुने गए। इस दौरान डॉ बीना जायसवाल, डॉ हिसार मेहंदी, शबाब अली, नईम शेर, फैजुल जैदी, मोहतरिम हसनैन, कमर अब्बास बब्बू, शारिक हसनैन, वाहिद अली, जरीफुल हसनैन, निजाम हुसैन आदि रहे।

पिलर और लोहे के तार चोरी का किया खुलासा

सिरौली, अमृत विचार : सिरौली पुलिस ने पिछले माह पिलर और लोहे के तार को चुरा लेने की घटना का खुलासा करते हुए दो लोगों को गिरफ्तार कर उनके पास से लोहे का तार बरामद किया है। एसआई अभिषेक मोहन ने बताया कि 11 अगस्त को हुई वारदात का रविवार को खुलासा किया गया है। इस मामले में नाहिद व आबिद निवासी गढ़ी, सिरौली को गिरफ्तार किया है।यह लोग रविवार को सामान बेचने के लिए कबाड़ की दुकान पर जारहे थे। इनमें पास से 12 किलो 850 ग्राम वजन का लोहे का तार, 18 किग्रा वजन की लोहे की रॉड बरामद की है। इनके खिलाफ मुकदमा दर्ज कर जेल भेजा गया है। गिरफ्तार करने वाली टीम में उपनिरीक्षक के अलावा कांस्टेबिल निशांत चौधरी, दुर्गेश कुमार, राहुल गौतम भी रहे।

गोवंश को भाला मारकर की हत्या, रिपोर्ट

मीरगंज, अमृत विचार : थाना शाही के सुकली गांव में एक गोवंश की मौत की घटना का वीडियो वायरल हो रहा है। आरोप है कि पशु की भाला मारकर हत्या की गई है। जिला पंचायत सदस्य निरंजन यदुवंशी ने दोषियों के खिलाफ कार्रवाई की मांग की। एसओ धर्मेंद्र कुमार बिश्नोई ने बताया कि पुलिस ने गोवंश का पोस्टमॉर्टम करवाने के बाद अंतिम संस्कार करवा दिया है। पुलिस ने मामले में अज्ञात आरोपियों के खिलाफ मुकदमा कर लिया है।

भरभराकर गिरा मकान परिवार के तीन लोग घायल

बहेड़ी में हुआ हादसा, एक की हालत नाजुक, जिला अस्पताल भेजा

संवाददाता, बहेड़ी

अमृत विचार : ब्लाक दमखोदा की ग्राम पंचायत डांडिया नगला में पक्का मकान रविवार को सुबह अचानक भरभराकर गिर गया। इससे परिवार के तीन लोग मलबे में दबकर घायल हो गये। इनमें से एक की हालत गंभीर देखकर जिला अस्पताल रेफर कर दिया गया है।

डांडिया नगला कोतवाली निवासी साबिर अली के पक्के मकान का लिंटर अचानक भराभर कर गिर गया। जर्जर मकान बरसात में अचानक गिर जाने से मकान के अंदर सो रहे परिवार के तीन लोग घायल हो गये। घायलों में साबिर अली की पत्नी फरहीन (39 वर्ष), पुत्री नूरी (18 वर्ष) और पुत्र ताबीज (17 वर्ष) शामिल हैं। घटना की सूचना मिलते ही पड़ोस के लोग मौके पर पहुंच गए और घायलों को निकालकर अस्पताल पहुंचाया।

एसडीएम रत्निका श्रीवास्तव व नायब तहसीलदार, लेखपाल सहित राजस्व विभाग की टीम भी मौके पर पहुंची और घायलों को उपचार के लिएपीएचसी लाया गया। जहां से नूरी की हालत गंभीर देखकर उसे जिला अस्पताल रेफर किया गया। अन्य दोनों घायल प्राथमिक उपचार के बाद अपने घर पर आ गए हैं।

एसडीएम ने बताया कि मकान का लिंटर जर्जर होने के कारण गिर गया है। परिवार को हर संभव मदद दिलाई जाएगी। प्रशासन की ओर से घायलों के इलाज और मदद के लिए कदम उठाए जा रहे हैं।

डडिंया नगला में गिरे मकान को देखने पहुंची राजस्व विभाग की टीम।

पनवड़िया में गिरा घर, तीन लोग हुए चोटिल

फतेहगंज पश्चिमी, अमृत विचार : शनिवार रात पनवड़िया गांव में एक घर भर भराकर गिर गया। परिवार तीन लोग चपेट में आकर चोटिल हो गए।प्रधान महावीर सिंह की सूचना पर राजस्व टीम ने घटना स्थल की जांच पड़ताल करके रिपोर्ट एसडीएम को सौंपी है। पनवड़िया निवासी बेवा विद्यावती परिवार के साथ कच्ची दीवार वाले घर में रहती थी। पिछले समय हुई लगातार बारिश से दीवारों में दरार पड़ गई। विद्यावती ने बताया शनिवार को दीवारों में पड़ी दरार बढ़ी तो वह बच्चों के साथ मकान के बाहर आकर सो रहे थे। देर रात मकान गिरने से विद्यावती के पुत्र अतुल, पुत्रवधू आंचल, नाती सुधांशु चोटिल हो गए।

बाइक समेत गिरे युवक को ग्रामीणों ने बचाया

एप्रोच मार्ग के कटने से बाइक सवार गहरे पानी में समाये, जिन्हें ग्रामीणों के निकाला।

हाथ पकड़कर परिवार को पानी के तेज बहाव से निकालते हुए। ● अमृत विचार

संवाददाता, फरीदपुर

अमृत विचार : तहसील क्षेत्र के गांव सैदापुर में बहगुल नदी के बढ़ते जल स्तर को लेकर राहगीर और ग्रामीण संकट से जूझ रहे हैं। पूरा क्षेत्र जलमग्न है ऐसे में गोपालकों ने पशुओं को छुट्टा छोड़ दिया है। इससे उन्हें भी पेट भरने के लिए भटकना पड़ रहा है। ग्रामीणों ने बताया कि जलस्तर से आए सैलाब से पचौमी खुदागंज मार्ग - सैदापुर संपर्क मार्ग कटने दर्जनों गांवों का संपर्क टूट गया है। रविवार को अमृत विचार की टीम ने गांव में नदी के बढ़ते जलस्तर को देखा तो ग्राम चठिया फैजू निवासी सुनील सिंह अपने एक साथी के साथ बाइक से पहुंचे और पानी के तेज बहाव को पार करने का प्रयास करते समय उनकी बाइक कटे एप्रोच मार्ग के किनारे पहुंचते ही बाइक सहित गिर पड़े। ग्रामीणों ने मशक्कत के बाद सुरक्षित निकाला। दोनों युवकों को मामूली चोटें आई हैं।

ग्रामीण पप्पू यादव ने बताया कि उनके गांव में बाढ़ को रोकने के लिए बाढ़ खंड अधिकारियों ने गलत साइड में पत्थर डाल दिए जिससे बाढ़ गांव की तरफ बढ़ती है और ग्रामीण को लंबी क्षति होती है उनके फसले भी बर्बाद हो जाती है। राजेंद्र कठेरिया ने बताया कि सैदापुर गांव में पानी आने से रोकने के लिए बांध बनाने का आदेश आया लेकिन नहर विभाग ने उसे बकैनिया गांव में बना दिया।

कप्तान सिंह सैदापुर ने बताया राजस्व विभाग की टीम गांव मैं डेरा डाले हुए हैं साथ ही लोगों को निकालने के लिए मदद करने के लिए ग्रामीण तैयार रहते हैं।

एसडीएम मल्लिका नैन ने बताया कि गांव में बाढ़ जैसी स्थिति नहीं है। पानी गांव के बाहर खेतों में है लोगो को खाने पीने की व्यवस्था की कराई थी, हमने स्वास्थ्य चेकअप के लिए मेडिकल टीम को गांव में लगा रखा है।

गांव सैदापुर निवासी राजन ने बताया कि जब बाढ़ खंड विभाग द्वारा नदी की टचिंग हुई थी उसमें पत्थर नहीं लगाया गया था यदि पत्थर लगा होता तो मिट्टी नहीं कटती। उस समय वह दर्जनों ग्रामीणों के साथ कमिश्नर और डीएम से भी मिले उन्हें दर्जनों गांवों की समस्या बताई अफसरों ने आश्वासन दिया लेकिन किया कुछ नहीं। हर साल बाढ़ में भगवानपुर फुलवा, सैदापुर, वकारगंज, पचौमी प्रभावित होते हैं। ग्रामीणों की फसलें बर्बाद होती है। सैलाब के समय गांव की लाइट काट दी जाती है। इस समय भी तीन दिन से कई गांवों की लाइट कटी है। ग्रामीण अंधेरे में रात काट रहे हैं। ऐसे में कोई कीड़ा आ जाए तो पता नहीं चलेगा। गांव में यादवेंद्र राजस्व विभाग, संग्रह सेवक अवधेश अमीन, अजीत रात में डेरा डाले हैं।

अमीर नगर में पुल की पिचिंग बाढ़ में समाई

क्योलड़िया, अमृत विचार : देवहा नदी में आई बाढ़ से अमीर नगर में बने पुल के दोनों साइडों पर लगाए गए पत्थरों की पिचिंग बाढ़ में बह गई है। इस पुल का निर्माण 18 करोड़ से अधिक में हुआ था। पुल के दोनों तरफ पिचिंग का काम भी हुआ था। लेकिन बाढ़ के पानी से पिचिंग में लगे पत्थर बह गये हैं। गांव के ओमपाल गंगवार प्रताप सिंह गंगवार रामपाल गंगवार नथू लाल गंगवार पप्पू लाल गंगवार देवदत्त गंगवार सर्वेश गंगवार ने मुख्यमंत्री पोर्टल पर शिकायत करके पुल की पिचिंग का कार्य कराने की मांग की है।

- एसडीएम बोली -गांव में बाढ़ जैसी स्थिति नहीं है
- कई गांवों में तीन दिन से कटी है बिजली, अंधेरे में रात गुजार रहे

धर्म परिवर्तन कराकर बना रहा निकाह का दबाव

संवाददाता, नवाबगंज

अमृत विचार : थाना क्षेत्र के एक गांव के अनुसूचित परिवार का आरोप है कि दूसरे समुदाय का एक युवक उनके समाज की किशोरी को बहलाफुसला कर भगा ले गया है। किशोरी के परिजनों ने आरोप लगाया है कि आरोपी युवक जबरन युवती का धर्मपरिवर्तन करा कर उसके साथ निकाह करने का दबाव बना रहा है। परिजनों ने पुलिस को तहरीर देकर मामले में निष्पक्ष जांच कर कार्रवाई करने की मांग की है। युवक के परिजन ने युवक के निर्दोष होने और उसके पानीपत में नौकरी करने की बात कही है।

थाना क्षेत्र के एक गांव निवासी एक किशोरी छह सितंबर को दोपहर दो बजे घर से कुछ सामान खरीदने दुकान पर गई थी। आरोप है कि देर शाम तक वह घर वापस नहीं लौटी थी। बाद में जानकारी हुई कि पुत्री को गांव का ही दूसरे समुदाय का युवक ले गया है। आरोप है कि युवक पक्ष युवती का जबरन धर्म परिवर्तन कराकर उसका निकाह करने का दबाव बनाया जा रहा है।

किशोरी के परिजनों ने कोतवाली पहुंचकर निष्पक्ष जांच व कार्रवाई करने की मांग की। युवती की सकुशल बरामद करने की मांग की है।

आरोप लगते ही आरोपी का परिवार सहम गया है और परिवार के बुलावे पर आरोपी युवक भी अपनी सफाई देने के लिए पानीपत से यहां पहुंच गया है, लेकिन पुलिस के डर से कोतवाली जाने का साहस नहीं कर पा रहा है।

घरों में जमा हो रहा तालाब का पानी

संवाददाता, फतेहगंज पश्चिमी

अमृत विचार : ब्लॉक क्षेत्र के ग्राम पंथरा में गांव के बीच बने तालाब में सभी घरों का गंदा पानी जमा हो रहा है। पानी निकासी की पक्की नाली या पाइप लाइन नहीं बनी होने से तालाब गंदे पानी का दलदल बन चुका है। इस पानी में मच्छर पनप रहे हैं। इससे बीमारी फैलने की आशंका बनी है।

ग्रामीणों ने बताया कि गंदा पानी घरों के सामने एकत्र होने से घरों से निकासी का मार्ग पूरी तरह बंद हो चुका है। रोजाना गंदगी और बदबू में घर से बाहर निकलना मुश्किल हो गया है। रेखा देवी, जसोदा देवी, हरनाम सिंह, बेचे, सुरेन्द्र, मनोज, चेतराम आदि ग्रामीणों ने बताया

घर जाने के लिए कीचड़ भरे रास्ते से होकर जाना पड़ता है, बच्चे और बुजुर्ग कीचड़ भरे रास्ते निकलते हैं गिरकर चोटिल हो जाते हैं। प्रधान से समस्या कही जा चुकी है लेकिन सुनवाई नहीं हुई है।

ग्रामीणों ने तालाब की सफाई करवाने, पानी की निकासी के लिए नाली या पाइपलाइन डलवाने की मांग रखी है।

उन्होंने जनप्रतिनिधियो के रवैये के प्रति भी नाराजगी जाहिर की है।

अपना दर्द बताते हुए ग्रामीण। ● अमृत विचार

गांव के रास्ते में भरा पानी।

मोदी के 75वें जन्मदिन पर होगा अमृत पर्व आयोजन

कैबिनेट मंत्री धर्मपाल सिंह का सम्मान करते शिक्षामित्र संघ के सदस्य।

संवाददाता, आंवला

अमृत विचार : पशुधन एवं दुग्ध विकास मंत्री धर्मपाल सिंह ने रविवार को आंवला स्थित कैम्प कार्यालय में प्रेस वार्ता की। मंत्री ने कहा कि कि प्रधानमंत्री नरेंद्र मोदी का 75वां जन्मदिन 17 सितम्बर को आंवला में अमृत पर्व के रूप में मनाया जाएगा। कार्यक्रम की शुरुआत सुबह 6 बजे स्टेशन रोड से होंगी, जहां करीब 500 मीटर लंबी मिनी मैराथन दौड़ का आयोजन होगा। इस दौड़ की विशेषता यह होगी कि इसमें 75 वयोवृद्ध भाग लेंगे, जो प्रधानमंत्री की आयु के प्रतीक होंगे।

विपक्ष द्वारा प्रधानमंत्री की माताजी के लिए की गई अमर्यादित टिप्पणी पर ऐतराज जताया और प्रधानमंत्री की माताजी के सम्मान में महतारी वंदन यात्रा की शुरुआत करने की घोषणा की। उक्त यात्रा 5 दिन में 50 गांवों तक पहुंचेगी। इस यात्रा का शुभारंभ एक वयोवृद्ध महिला करेगी।

मंत्री ने कहा जब विपक्ष चुनाव जीतता है तो ईवीएम व चुनाव आयोग को सही ठहरा देता है, और हारने पर खामी निकालता है।

मंत्री ने कहा कि कार्यक्रम के संयोजक वरिष्ठ अधिवक्ता निर्दोष चतुर्वेदी और सह संयोजक राजेन्द्र वर्मा होंगे। इससे पूर्व शिक्षामित्र संघ के प्रदेश मंत्री कौशल कुमार सिंह के नेतृत्व में शिक्षामित्रों ने मुख्यमंत्री द्वारा शिक्षामित्रों के लिए कैशलेस चिकित्सा एवं मानदेय वृद्धि करने की घोषणा करने पर कैबिनेट मंत्री पटका पहनाकर कैबिनेट मंत्री को सम्मानित किया।।

इस दौरान मनोज शर्मा, रामनिवास राणा, देवपाल सिंह, विजेंद्र चौहान, अरविंद, कृष्णपाल, दिनेश यादव आदि शिक्षामित्र मौजूद रहे।

अलीगंज में जबरन ठूंसकर ले जाई जा रही भैंसें पकड़ीं, वाहन कब्जे में लिया

अलीगंज, अमृत विचार: थाना क्षेत्र के गांव गैनी पशु बाजार से एक पिकअप वाहन में जबरन ठूंसकर ले जाई जा रही पांच भैंसें रविवार को बजरंग दल कार्यकर्ताओं के हत्थे चढ़ गए। कार्यकर्ताओं ने पिकअप रोककर पुलिस को सूचना दी। पुलिस ने वाहन को कब्जे में लेकर आरोपी के खिलाफ मुकदमा दर्ज किया। मोहल्ला कुरेशियां निवासी आरिश पुत्र इरशाद एक पिकअप में पांच बड़ी भैंसें व एक कटरा भरकर कैनी रोड से सिरौली बेचने के लिए ले जा रहा था। जानवरों को इतनी बुरी तरह ठूंसकर रखा गया था कि एक कटरा मरने जैसी हालत में था जबकि एक भैंस का सींग टूटने से वह खून से लथपथ हो गई थी।

बेटे और बहुओं पर रिपोर्ट दर्ज

फतेहगंज पश्चिमी, अमृत विचार: गांव अगरास निवासी बुजुर्ग दंपति आशिक हुसैन पत्नी इस्लावन ने पुलिस को बताया था।उनके पुत्र सज्जाद हुसैन पत्नी खुशबू, सादिक हुसैन पत्नी रबीना संपत्ति नाम कराने का दबाव बना रहे थे।विरोध करने पर दोनों बेटे और पत्नियों ने दंपति को पीटकर घायल कर दिया। पुलिस ने रविवार शाम बेटे, बहुओं के खिलाफ रिपोर्ट दर्ज कर दी है।

Lifelines OF BAREILLY
MEDICAL
अमृत विचार एक सम्पूर्ण अखबार
विज्ञापन हेतु सम्पर्क करें :- 8445507002

फोकस नेत्रालय
राजेन्द्र नगर, बरेली 731-098-7005

बरेली का सबसे बड़ा केवल आँखों के लिए समर्पित प्राइवेट अस्पताल ...
नवीनतम AI तकनीक एवं NABH मान्यता के साथ
- 40,000 से अधिक सफल सर्जरी सम्पन्न
- बिना इंजेक्शन एनेस्थीसिया (केवल आई ड्राप्स द्वारा)
- आयुष्मान/सीजीएचएस/ईसीएचएस/सीएपीएफ सभी स्वास्थ्य बीमा मान्य
- कैशलेस ईलाज

हर्षिल हॉस्पिटल
क्रिटिकल केयर एण्ड पेन सेन्टर
डॉ. हिमांशू वर्मा
MBBS, MD, FICM, FIPM
क्रिटिकल केयर एवं पेन फिजिशियन
Advanced ICU & OT 24x7 Emergency Operation | TPA/कैशलेस की सुविधा उपलब्ध
पताः- प्लाट नं. 4 राघव पेट्रोल पम्प के सामने, बुखारा, बरेली
Mob : 9458702280, 8937810741

ADITYA
आदित्य आई एण्ड लेजर सेन्टर
उपलब्ध सुविधायें
बिना सुई बिना टांका आधुनिक लेंस प्रत्यारोपण की सुविधा
अल्ट्रासाउण्ड द्वारा पर्दे की जांच की सुविधा उपलब्ध
IOL Master 700 द्वारा लेंस का नम्बर
लेजर द्वारा आँख की झिल्ली हटाने की सुविधा उपलब्ध
बी-स्कैन द्वारा पर्दे की जाँच उपलब्ध
OCT द्वारा काला पानी एवं पर्दे की जाँच व उपचार
80000 से अधिक आँखों के ऑपरेशन का अनुभव
TPA सुविधा उपलब्ध
8077344353
समय :- प्रातः 10 बजे से सायं 7 बजे तक (सोमवार से शनिवार)
आयुष्मान कार्ड धारकों के लिए फ्री ऑपरेशन की सुविधा

डॉ. आदित्य त्यागी
MBBS, DOMS, DNB, MNAMS
CARARACT, REFRACTIVE & GLAUCOMA SURGEON
ट्यूलिप ग्रांड के सामने, पीलीभीत बाईपास, बरेली

न्यूज डायरी

सुरेन्द्र बने समिति के अध्यक्ष

नवाबगंज, अमृत विचार : श्मसान भूमि उत्थान प्रबन्ध समिति की कार्यकारिणी के अध्यक्ष पद के सीधे चुनाव में रामलीला के पूर्व सचिव सुरेन्द्र सक्सेना ने 27 मत प्राप्त कर निवर्तमान सचिव प्रेम प्रकाश रस्तोगी को 9 मतों से पराजित कर जीत दर्ज की। कार्यकारिणी के शेष पदाधिकारी पूर्व में ही निर्विरोध चुने जा चुके हैं। रविवार को हुए मतदान में पूर्व सचित चैतन्य प्रकाश श्रीवास्तव, आडिटर प्रिंस कपूर, सुधीर सक्सेना व रामलीला के पूर्व अध्यक्ष राममूर्ति गुप्ता ने मतदान में भाग नही लिया।

आकिल सर्वश्रेष्ठ शिक्षक, सम्मानित

देवरनियां, अमृत विचार : ब्लॉक रिछा के पीएम श्री प्राथमिक विद्यालय जोखनपुर के प्रधानाध्यापक मोहम्मद आकिल को सर्वश्रेष्ठ शिक्षक के रुप में चुना गया है। बीएसए संजय सिंह ने प्रशस्ति पत्र देकर शिक्षक को सम्मानित किया। मोहम्मद आकिल को यह सम्मान विद्यालय का वातावरण अच्छा रखने, शिक्षण कार्य बेहतर होने, साफ-सफाई आदि पर दिया गया है। सम्मान मिलने पर बीईओ जगदीश कुमार के अलावा शिक्षक नेताओं ने भी मो. आकिल को बधाई दी है।

ताईक्वांडों में छात्राओं ने जीते गोल्ड

मीरगंज, अमृत विचार : राजेन्द्र प्रसाद इंटर कॉलेज की दो छात्राओं ने मंडलीय ताईक्वांडों प्रतियोगिता में भाग लेकर स्वर्ण पदक जीत कर कालेज का मान बढ़ाया है। कांति कपूर सरस्वती बालिका विद्यालय बरेली में हुई मंडलीय प्रतियोगिता में कालेज की रिंकी कक्षा 9 और फैजीन कक्षा 11 ने स्वर्ण पदक जीतकर राज्य प्रतियोगिता के लिए अर्हता प्राप्त की है। ये प्रतियोगिता 13 सितंबर को मिर्जापुर में होगी। कोच विनोद कुमार ने बताया कि अंडर 19 में मीरगंज की छात्राओं का राज्य प्रतियोगिता में चयन होना गर्व की बात है।

संस्कृति की याद दिलाते मेले

मीरगंज, अमृत विचार : विधायक डॉक्टर डीसी वर्मा ने रविवार को ग्राम पंचायत धौर सतुईया एवं पंथरा में आयोजित मेला का फीता काटकर शुभारंभ कर मेले का भ्रमण भी किया। लोगों ने फूल माला पहनाकर उनका जोरदार स्वागत किया। विधायक ने कहा कि ये मेले संस्कृति को याद दिलाते हैं। इस अवसर पर भाजपा नेता सत्येंद्र यादव, जिला पंचायत सदस्य ममता गंगवार, के.पी राना सोमपाल वर्मा, राकेश वर्मा, मनोज गंगवार आदि रहे।

सम्मेलन में दी परिवार नियोजन की जानकारी

देवरनियां। ब्लॉक रिछा की ग्राम पंचायत पुरैनाताल में रविवार को स्वास्थ्य विभाग ने सास-बेटा-बहू सम्मेलन किया। इसमें परिवार नियोजन के विषय में जानकारी दी गई।

सीएचसी में आशा संगनी संघ की ब्लॉक अध्यक्ष सुधा शर्मा के नेतृत्व में द्वारा आयोजित सम्मेलन में लाभार्थियों को परिवार नियोजन स्थाई, अस्थाई संसाधनों की बारिकियां समझाई गई। इसके अलावा प्रसव पूर्व जांच, नवजात शिशु देखभाल, और सम्पूर्ण टीकाकरण आदि के बारे में बताया।सम्मेलन में आशा निशा चौधरी, जयदेवी, ज्योति, फूलवती शर्मा, कुशुम देवी आदि प्रमुख शामिल रही।

नगर कीर्तन का स्वागत किया

हाफिजगंजः साहिब श्री गुरु तेग बहादुर, भाई सती दास के शहीदी दिवस को समर्पित नगर कीर्तन रविवार को बकैनिया पहुंचने पर संगत ने पुष्पवर्षा कर स्वागत किया। गुरुग्रंथ साहिब की पालकी को मत्था टेका। इस दौरान पिंटू गंगवार, फारूक, राजेश कुमार, डा. हामिद, शुखदेव सिंह, संजय गंगवार, सद्दीक आदि ने स्वागत किया।

अमृत विचार एक सम्पूर्ण अखबार
क्लासीफाइड
विज्ञापन हेतु सम्पर्क करें
7906732664, 8445507002

सूचना
सर्व साधारण को सूचित किया जाता है कि मेरी पुत्री कु. हरप्रीत कौर की इण्टरमीडिएट अनुक्रमांक 0774133 वर्ष 2013 की अंकतालिका आसाम चौराहा के निकट कहीं खो गई है जो तलाश करने के बाद भी नहीं मिली है। **मलविन्दर सिंह पुत्र गुरू चरन सिंह निवासी पकड़िया नौगवां पो. सुनगढ़ी तहसील व जिला पीलीभीत।**

सूचना
सर्व साधारण को सूचित किया जाता है कि मेरा वास्तविक नाम MOHAMMAD ASIF KHAN है ना कि MOHD ASIF KHAN एवं मेरी पत्नी का वास्तविक नाम KHALIQA KHANAM है ना कि KHALIQA KHAN है। **MOHAMMAD ASIF KHAN** पुत्र मुख्त्यार खान निवासी सैनिक बिहार कालोनी मोहनपुर रोड नकटिया थाना कैण्ट तह. सदर जिला बरेली।

सूचना
UGC मानकनुसार निम्नवत् विषयों हेतु 01 प्रवक्ताओं की अतिशीघ्र
आवश्यकता है
जिसका विवरण निम्नवत् है:-
01. बी.ए.:- गृहविज्ञान, अर्थशास्त्र, चित्रकला, शिक्षाशास्त्र, हिन्दी, अंग्रेजी, राजनीतिशास्त्र, इतिहास, समाजशास्त्र।
02. बी.एस.सी:- जन्तु विज्ञान 01, वनस्पति विज्ञान- 01, रसायन विज्ञान- 01, भौतिक विज्ञान- 01, गणित- 01 आदि
कृष्णा स्नातकोत्तर महाविद्यालय
लालपुर आजादपुर बण्डा, शाहजहांपुर
मो. 9759848050, 9621277033

आवश्यकता है
दुकान पर काम करने हेतु लड़कों की
संपर्क करें
कंपटीशन बुक हाउस कॉलेज बुक हाउस
5, 6, 7 न्यू कॉलेज रोड मार्केट बरेली

सूचना
सर्वसाधारण को सूचित किया जाता है कि मैंने अपने पुत्र मनोज कन्नौजिया व उसकी पत्नी श्रीमती विद्या देवी को गलत आचरण एवं दुर्व्यवहार के कारण सम्बन्ध विच्छेद कर अपनी समस्त चल-अचल सम्पत्ति से बेदखल कर दिया है। भविष्य में उनके द्वारा किए गए किसी भी कृत्य के लिए वह स्वयं जिम्मेदार होंगे। मेरा व मेरे परिवार से कोई वास्ता नहीं होगा। **सुशीला देवी पत्नी स्व. लल्लू राम निवासी मेवा पट्टी तहसील फरीदपुर थाना फतेहगंज पूर्वी जिला बरेली।**

वैधानिक सूचना :- समाचार पत्र में प्रकाशित किसी भी विज्ञापन जैसे टावर सम्बन्धी, नौकरी सम्बन्धी, ऋण सम्बन्धी या अन्य किसी भी प्रकार के विज्ञापन में पाठकों को सावधान किया जाता है। विज्ञापनदाता द्वारा किये गये दावे या उल्लेख, समर्थन की पुष्टि समाचार पत्र नहीं करता है।

न्यूज ब्रीफ

जलसे में उमड़ा रसूल के दीवानों का सैलाब

भुता, अमृत विचार : ग्राम फैजनगर सिद्दीकी मोहल्ला में जश्ने ईद मिलादुन्नबी के मौके पर कई वर्षों से होते आ रहे जलसे का प्रोग्राम हर्षोल्लास के साथ मनाया गया। जलसे में उमड़ा रसूल के दीवानों का सैलाब जिसमे फैज़नगर, मल्हपुर, सिंघाई, कल्याणपुर, भुता आदि गांव के लोग शामिल रहे ।जलसे में तशरीफ लाए अल्लामा मुफ्ती ,अहसान उल हक चतुर्वेदी जी, मौलाना इदरीश रज़ा, हाफ़िज़ नूर मोहम्मद खान रज़ा, शायरे इस्लाम मौलाना ,निजाम रज़ा बरकाती, शायरे इस्लाम हाफिज लईक रज़ा, एलान्सर कारी आरिफ रज़ा साहब आदि ने पैगंबर मोहम्मद साहब ने जो मार्ग दिखाया उस पर अमल करने की हिदायत दी। और मुफ़्ती अहसान उल हक चतुर्वेदी जी ने हिंदी इंग्लिश संस्कृत तथा उर्दू और अरबी भाषा में तकरीर की। जलसा कमेटी सदस्य. रियाजुद्दीन सिद्दीकी, सिराजुद्दीन सिद्दीकी , नन्हे बक्श, मो . शहीद सिद्दीकी, मो . इरफ़ान सिद्दीकी, जान मो . सिद्दीकी, आदिल सिद्दीकी, आदि लोग शामिल रहे।

पंचायत में विवाद पुलिस से शिकायत

देवरनियां, अमृत विचार : कोतवाली क्षेत्र के गांव वैकर शाहपुर में जगह को लेकर दो पक्षों में विवाद हो गया । जिसकी शिकायत एक पक्ष ने पुलिस से की है ।शुक्रवार को गांव वैकर शाहपुर में जगह को लेकर दो पक्षों में विवाद हो गया था ।जिसमें गांव के ही अशोक कुमार व अन्य सामाजिक लोग जमीनी विवाद को गांव में ही निपटाने को कोशिश कर रहे थे जिसमे एक पक्ष के हेतराम , अनिल ' ' देवेन्द्र , आदि पंचायत कर रहे ।इसमें दूसरे पक्ष के अशोक कुमार को गालीगलौच कर अभद्र व्यवहार कर जान से मारने को धमकी दे डाली ।जिस पर अशोक कुमार के पुत्र जितेन्द्र कुमार ने हेतराम , अनिल ' ' देवेन्द्र आदि के खिलाफ मुकदमा दर्ज कराया है ।कोतवाली प्रभारी आशुतोष द्विवेदी ने बताया कि तहरीर के आधार पर मुकदमा दर्ज कर जांच शुरू कर दी है

बेटी का मुंडन कराने जाते समय बाइक से गिरी महिला, मौत

रास्ते में हुई मौत के बाद पुलिस को जानकारी दिए बिना किया अंतिम संस्कार

संवाददाता,आंवला

अमृत विचार : बेटी का मुंडन कराने के लिए भाई और ननद के साथ बाइक से जा रही एक महिला किसी तरह बाइक से गिर गयी। जिससे उसकी मौत हो गयी। घटना से परिवार में कोहराम मच गया।

मृतका रूबी

कसूमुरा गांव निवासी गेंदनलाल मौर्य ने बताया कि उसकी बेटी रूबी (25) की शादी छह साल पूर्व आंवला कस्बे के मोहल्ला कच्चा कटरा निवासी हरीश मौर्य से हुई थी। उसकी दो बेटियां है। रविवार को रूबी तीन माह की बेटी का मुंडन कराने के लिए भाई सुनील और चचेरी ननद मुस्कान के साथ बाइक से सिरौली के गुलडिया उपराला गांव में गौरी शंकर मंदिर पर जा रही थी। मऊचंदपुर पुल के समीप अचानक रूबी बाइक से सडक पर गिर गयी। सिर के बल गिरने से वह गम्भीर घायल हो गयी। सुनील मौर्य की सूचना पर घटनास्थल पर पहुंचे परिजन घायल को लेकर कस्बे के एक निजी अस्पताल में पहुंचे। जहां हालत गम्भीर देख उसे बरेली भेज दिया गया। परंतु रास्ते में ही उसकी मौत हो गयी। परिजनों ने पुलिस को सूचना दिए बगैर अंतिम संस्कार कर दिया। पुलिस ने बताया कि उक्त मामले की कोई सूचना नहीं है।

आंवला में सड़क पार कर रहे किसान को ट्रक ने मारी टक्कर, मौत, परिवार में मचा कोहराम

आंवला। आंवला रामनगर रोड पर सडक पार कर रहे एक किसान को ट्रक ने टक्कर मार दी। जिससे उनकी मौत हो गयी। पुलिस ने शव को पोस्टमार्टम के लिए भेजा है। रामनगर गांव निवासी अशोक ने बताया कि उसके पिता सुरेंद्र सिंह (43) रविवार को खेत पर मिर्च की फसल में दवा लगाकर घर लौट रहे थे। रामनगर से आंवला की ओर करीब एक किलोमीटर दूर सडक पार करते समय एक ट्रक ने उन्हें टक्कर मार दी और ट्रक चालक ट्रक लेकर फरार हो गया। टक्कर से सुरेन्द्र सिंह गम्भीर घायल हो गये। राहगीरों ने उन्हें इलाज के लिए रामनगर प्राथमिक स्वास्थ्य केंद्र भेजा। जहां चिकित्सक ने हालत गम्भीर देख उन्हें जिला अस्पताल रेफर कर दिया। परंतु रास्ते में उनकी मौत हो गयी। ग्रामीणों ने बताया कि मृतक के एक बेटा और एक बेटी है।

मृतक सुरेंद्र सिंह

सांड़ के हमले से बुजुर्ग की मौत

फतेहगंज पश्चिमी, अमृत विचार : गांव मुगलपुर के जंगल में सांड के हमले से घायल 55 वर्षीय किसान की इलाज के दौरान देर शाम मौत हो गई।

गांव मुगलपुर निवासी श्यामलाल (55) रविवार शाम के समय जंगल में मौजूद आम का बाग देखने गए थे। जंगल में आवारा पशुओं के झुंड में से एक सांड ने अचानक किसान श्यामलाल पर हमला कर दिया। सीने में गुम चोट लगने से वह गंभीर घायल हो गए। सूचना पर पहुंचे परिजनों ने उनको पास के ही एक मेडिकल कॉलेज में भर्ती कराया। जहां इलाज के दौरान दो घंटे के बाद उनकी मौत हो गई। अस्पताल प्रबंधक की सूचना पर पहुंची पुलिस ने शब को कब्जे में लेकर पंचनामा भरा है।मृतक श्यामलाल के भतीजे भाजपा नेता अजय राजपूत ने दी है।

जनता में विकसित की जाएगी विकास में सहयोगी की भावना

बरेली, अमृत विचार : राज्य के विकास में सहयोगी व सहभागी बनाने के लिए नागरिकों में गर्व की भावना विकसित की जाएगी। उन्हें समर्थ उत्तर प्रदेश-विकसित उत्तर प्रदेश-2047 अभियान के अंतर्गत विभिन्न क्षेत्रों में 8 व 9 सितंबर को होने वाली जन जागरूकता कार्यशाला में तमाम विषयों पर जानकारी दी जाएगी। पुलिस, प्रशासन, वन सेवा, कृषि, सिंचाई, शिक्षा, स्वास्थ्य आदि सेवाओं के सेवानिवृत्त वरिष्ठ अधिकारियों व प्रबुद्धजनों के सुझाव जाने जाएंगे।

कार्यक्रमों को सफल बनाने के लिए शनिवार रात डीएम अविनाश सिंह ने कलेक्ट्रेट सभागार में अफसरों के साथ बैठक की। डीएम ने बताया कि विकसित भारत की अवधारणा को साकार करने के लिए मुख्यमंत्री ने प्रदेश को वर्ष 2047 तक विकसित राज्य बनाने का संकल्प लिया है। इस में नागरिकों की सक्रिय भागीदारी तय करते हुए एक प्रबुद्ध समान और वैश्विक स्तर पर सम्मानित राज्य का निर्माण किया जाएगा। इसका उद्देश्य जनमानस में राज्य के विकास में सहयोगी व सहभागी बनाते हुए गर्व की भावना को विकसित करना है। सीडीओ देवयानी, अपर नगर आयुक्त शशि भूषण, बीडीए सचिव वंदना सिंह आदि अधिकारी उपस्थित रहे।

कलेक्ट्रेट सभागार में अधिकारियों के साथ बैठक करते जिलाधिकारी।

- कल से होगी दो दिवसीय जन जागरूकता लाने को कार्यशाला डीएम ने बैठक में दिए निर्देश

खेलते समय किशोर के साथ किया कुकर्म, दो हिरासत में

संवाददाता, बहेड़ी

- पीड़ित के पिता की तहरीर पर किशोर और उसके सहयोगी के खिलाफ मुकदमा दर्ज

अमृत विचार : कोतवाली क्षेत्र में एक हैरान कर देने का मामला सामने आया है। 6 सितंबर की देर शाम को 12 वर्षीय बच्चे के साथ दुष्कर्म किया गया। लुकाछिपी का खेल खेलते समय हुई वारदात में आरोपी किशोर ने अपने सहयोगी किशोर के साथ घटना को अंजाम दिया। पुलिस ने दोनों नाबालिग आरोपियों के खिलाफ मुकदमा दर्ज कर हिरासत में ले लिया है।

घटना उस समय हुई जब पीड़ित किशोर दोनों आरोपियों के साथ लुका छिपी खेल रहा था। किशोर रोते हुए घर पहुंचा , और अपनी मां को पूरी बात बताई। शुरुआत में मां लोक लाज के कारण चुप रही। लेकिन जब यह बात मोहल्ले में फैल गई तो शनिवार की देर रात पीड़ित किशोर की मां आरोपियों के घर शिकायत करने गई। आरोपियों के घर वालों ने उनके साथ मारपीट कर भगा दिया और जान से मारने की धमकी दी।

इंस्पेक्टर संजय तोमर ने बताया कि पीड़ित परिवार से पूछताछ की और आरोपियों को हिरासत में ले लिया गया है। किशोर के पिता की तहरीर पर पॉक्सो एक्ट के तहत मुकदमा दर्ज कर लिया गया है। किशोर को मेडिकल के लिए बरेली भेजा है ।

अब तक सबने ठगा, अब अपना अधिकार लेकर रहेंगे कश्यप-निषाद

कार्यालय संवाददाता, बरेली

अमृत विचार: कश्यप परिवार उत्तर प्रदेश ने रविवार को मोटर साइकिलों से जन चेतना रैली निकाली और जनप्रतिनिधियों को आवास पर मांगपत्र सौंपे। भाजपा के पूर्व सांसद धर्मेंद्र कश्यप ने कहा कि अपना अधिकार लेने का समय आ गया है और अब हम अपना अधिकार लेकर रहेंगे। अब तक कश्यप निषाद समाज को सबने ठगा है। झूठे वादे कर वोट ले लिया लेकिन 17 पिछड़ी जातियों को एससी आरक्षण का दर्जा नहीं दिया।

स्टेडियम रोड, संजय नगर चौराहे पर भगवान महर्षि कश्यप की प्रतिमा के पास रैली को भाजपा के महानगर अध्यक्ष अधीर सक्सेना ने हरी झंडी दिखाकर रवाना किया। चेतना यात्रा के आयोजक राज किशोर कश्यप और अध्यक्ष राकेश कश्यप के नेतृत्व में निकाली गई रैली विभिन्न जनप्रतिनिधियों के आवास पहुंचीं। पदाधिकारियों ने विभिन्न मांगों के संबंध में वनमंत्री डॉ. अरुण कुमार, कैंट विधायक संजीव अग्रवाल, जिला पंचायत अध्यक्ष रश्मि पटेल, बिथरी चैनपुर विधायक डॉ. राघवेंद्र शर्मा को मांगपत्र सौंपे। मांग पत्रों में शहर के प्रमुख स्थानों पर भगवान महर्षि कश्यप के प्रवेश द्वार, प्रतिमाओं की स्थापना, कश्यप समाज को अनुसूचित जाति में शामिल करने की मांग और समाज में सक्रिय लोगों को सरकारी समितियों व संगठनों के पदों पर स्थान और युवाओं व महिलाओं को रोजगार उपलब्ध कराने की मांग उठायी। रैली पूर्व सांसद धर्मेन्द्र कश्यप के कांधरपुर स्थित आवास पर पहुंची और यहां पूर्व सांसद ने भव्य स्वागत किया। यहां कार्यक्रम में 2027 में होने वाले उत्तर प्रदेश विधानसभा चुनाव से पहले कश्यप-निषाद समेत 17 पिछड़ी जातियों को एससी का आरक्षण और समाज को भागीदारी दिलाने की हुंकार भरी। कश्यप परिवार के अध्यक्ष राकेश कश्यप ने कहा कि कश्यप-निषाद जातियों को अनुसूचित जाति का आरक्षण दिलाना मुख्य उद्देश्य है। आरक्षण नहीं मिलेगा तो 2027 में किसी के साथ गठबंधन नहीं करने की बात कही। कार्यक्रम में कीर्ति कश्यप, सुनील कश्यप, दीपू कश्यप, मुकेश बाबू कश्यप, राकेश कश्यप, आरके कश्यप, राहुल कश्यप, हनी सिंह, अरुण कश्यप, रामलाल कश्यप, सुनील कश्यप, राजू मौर्य, पंकज कश्यप, हरिओम कश्यप आदि मौजूद रहे।

जन चेतना बाइक रैली निकालते कश्यप परिवार उत्तर प्रदेश के पदाधिकारी और कार्यकर्ता।

रैली में शामिल पूर्व सांसद धर्मेंद्र कश्यप।

- कश्यप परिवार ने रविवार को मोटरसाइकिलों से जन चेतना बाइक रैली निकाली
- वनमंत्री सहित अन्य जनप्रतिनिधियों को उनके आवास पर जाकर मांगपत्र सौंपे

जनपद स्तरीय खेल प्रतियोगिताओं में शामिल कई खेलों के नहीं कोई एक्सपर्ट

कार्यालय संवाददाता, बरेली

- खेलों की मेजबानी कराने वाले विद्यालयों में नहीं हैं विशेषज्ञ
- मलखंभ सहित तमाम खेल के नाम की कराई जा रहीं प्रतियोगिताएं

अमृत विचार : माध्यमिक शिक्षा विभाग के तहत कराई जा रही जनपदीय विद्यालयीय खेल प्रतियोगिताओं में कई ऐसे खेल हैं, जिनकी मेजबानी ऐसे स्कूलों को दी गई है, जहां उस खेल का एक्सपर्ट होना तो दूर खेल शिक्षक भी नहीं है।

5 जुलाई से 7 अक्टूबर तक लगभग 62 जनपद स्तरीय खेल प्रतियोगिताओं का आयोजन जिला और मंडल स्तरीय प्रतियोगिताओं का आयोजन कराया जा रहा है। इन खेलों में मलखंभ, कलारीपयट्टू, वुशु, कुराश, थांग टा मार्शल आर्ट, गतका मार्शल आर्ट जैसे खेलों की जनपद और मंडल स्तरीय प्रतियोगिताएं कराई जा रही हैं। वुशु जैसे अंतर्राष्ट्रीय खेल को भी जनपदीय खेलों में शामिल किया गया। जनपदीय वुशु प्रतियोगिता की बालक वर्ग की मेजबानी खलील हायर सेकेंड्री और बालिका वर्ग की मेजबानी स्त्री सुधार कन्या विद्यालय को दी गई लेकिन दोनों ही विद्यालयों में खेल शिक्षक भी नहीं है। वहीं खलील स्कूल में निर्माण कार्य भी जारी है।

बालक वर्ग की मलखंभ खेल की मेजबानी मौलाना आजाद इंटर कॉलेज को दी गयी। विद्यालय के प्रधानाचार्य दुर्गेश कुमार ने बताया कि इस खेल का कोई एक्सपर्ट नहीं है। खेल शिक्षक ने ही प्रतियोगिता में शामिल हुए तीन खिलाड़ियों से सवाल-जवाब के आधार पर चयन किया। वहीं तलवार और ढाल की मार्शल आर्ट के खेल कलायरीपट्टू की बालक वर्ग मेजबानी कुंवर रणजीत सिंह इंटर कॉलेज और बालिका वर्ग की मेजबानी इस्लामिया गर्ल्स इंटर कॉलेज को दी गयी। दोनों ही विद्यालयों में इस खेल का कोई जानकार नहीं है।

गुरुवार को होने वाली इस प्रतियोगिता का आयोजन भी हो सका। यही हाल थांग टा मार्शल आर्ट और कुराश जैसे खेलों का आयोजन कराने वाले विद्यालयों का भी है। जिसमें कुराश की मेजबानी बालक वर्ग में पीसी आजाद इंटर कॉलेज और बालिका वर्ग की सीबीगंज राजकीय इंटर कॉलेज को मिली है। सीबीगंज के प्रधानाचार्य भानु प्रताप ने बताया कि कुराश खेल का जिले में किसी को ज्ञान नहीं है, ऐसे में खेल प्रतियोगिता कराना मुश्किल है।

> कई खेलों को केंद्र सरकार की ओर से विद्यालयीय खेलों में शामिल किया गया है। जिनका एक्सपर्ट कम समय में ला पाना संभव नहीं है। फिर भी कुछ खेल एक्सपर्ट तैयार करने की कोशिश है। यदि बच्चे रुचि दिखाते हैं तो इन खेलों में बच्चे आगे बढ़ सकेंगे।
> –राकेश कुमार, संयुक्त शिक्षा निदेशक

अनुदेशकों को बांटे नियुक्ति पत्र

युवती को नियुक्ति पत्र सौंपते वनमंत्री डॉ. अरुण कुमार और अन्य विधायकगण।

बरेली, अमृत विचार : वनमंत्री डॉ. अरुण कुमार ने रविवार को कलेक्ट्रेट सभागार में आयोजित कार्यक्रम में इस वर्ष उप्र अधीनस्थ चयन आयोग की परीक्षा में चयनित हुए 30 अनुदेशकों को नियुक्ति पत्र बांटे। उन्होंने नवनियुक्त अनुदेशकों को अपने दायित्वों के साथ ही बच्चों को उच्च कोटी का कौशल प्रदान करने को प्रेरित किया।

विशिष्ट अतिथि बिथरी विधायक डॉ. राघवेन्द्र शर्मा, नवाबगंज विधायक डॉ. एमपी आर्य के साथ भाजपा के बरेली जिलाध्यक्ष सोमपाल शर्मा उपस्थित रहे। डीएम के प्रतिनिधि के रूप में एडीएम वित्त एवं राजस्व संतोष कुमार सिंह ने कार्यक्रम में प्रतिभाग किया। अनुदेशकों को जनपद के राजकीय औद्योगिक प्रशिक्षण संस्थानों में नियुक्त किया गया। आईटीआई पुरुष सीबीगंज के प्रधानाचार्य शिव कुमार शर्मा, आईटीआई महिला के प्रधानाचार्य टीकम शरण, मुख्य सहयोगी विशाल अवस्थी, यशपाल शर्मा, राम सिंह, संजीव कुमार, गौरव कुमार आदि उपस्थित रहे। कार्यक्रम में नियुक्ति पत्र वितरण कार्यक्रम का लाइव प्रसारण दिखाया गया।

नवरात्रि से पहले देवियों की आराधना का मंचन

कार्यालय संवाददाता, बरेली

अमृत विचार: एसआरएमएस रिद्धिमा में रविवार शाम ''शक्तिरूपेण संस्थिता'' का आयोजन हुआ। इसमें संस्थान के कथक गुरुओं और विद्यार्थियों ने आगामी नवरात्रि से पहले शक्ति रूपेण देवियों की आराधना का मंचन किया।

''शक्तिरूपेण संस्थिता'' का आरंभ कथक के विद्यार्थियों अवियना, न्यारा, गौर्वी, त्रिशिका, अवनी भसीन, ईशान्वी, अवनी अग्रवाल, अनिका, ऋत्विका, आयत, गौरिका, नितारा, मीरा, नित्या अग्रवाल, अयशानी, करुण्य, नित्या जैन, वृंदा, सपना, क्षमा, तृप्ता, मधुर ने किया। निधि ने गणपति आराधना ''गाये गणपति जग वंदन'' पर प्रस्तुति दी। इन विद्यार्थियों ने 'भवानी दयानी', 'या चांदी', 'नमो देवी अनंता रूपिनी' और 'ओम जयंती मंगला काली' पर भी अपनी भावपूर्ण प्रस्तुति देकर देवी की आराधना की। विद्यार्थियों को प्रोत्साहित करने कथक गुरु अंशु कुमार शर्मा ने 'जय जय जय जननी', देबा ज्योति नस्कर ने 'जय मा दुर्गे भवानी दयानी' और रियाश्री चटर्जी ने 'नारी अगिरी नंदिनी' पर प्रतिभा का प्रदर्शन किया। अंतिम प्रस्तुति 'जय जय जय हे महिषासुर मर्दिनी' पर तीनों कथक गुरु एक साथ मंच पर आए। गायन गुरु पूर्णिमा वेणुगोपाल, प्रियंका ग्वाल, सात्विक मिश्रा ने भी अपने स्वरों से उपस्थिति दर्ज कराई, जबकि वाद्ययंत्र गुरु सूर्यकांत चौधरी (वायलिन), सूरज पांडेय (बांसुरी), अमरनाथ (तबला), अनुग्रह सिंह (की-बोर्ड), विशेष सिंह (गिटार), ऋषभ आशीष पाठक (पखावज) अपने अपने वाद्ययंत्रों के माध्यम से शामिल हुए। कार्यक्रम में चेयरमैन देव मूर्ति, सेक्रेटरी आदित्य मूर्ति, आशा मूर्ति, ऋचा मूर्ति, डॉ. एमएस बुटोला, डॉ. प्रभाकर गुप्ता, डॉ. अनुज कुमार, डॉ. शैलेश सक्सेना, डॉ. रीटा शर्मा और शहर के गणमान्य लोग मौजूद रहे। कार्यक्रम का संचालन आशीष कुमार ने किया।

'शक्तिरूपेण संस्थिता' कार्यक्रम में मंचन करते कलाकार। ● अमृत विचार

- एसआरएमएस रिद्धिमा में हुआ कथक कार्यक्रम 'शक्तिरूपेण संस्थिता' का आयोजन

उर्स ए बाबा निजामुद्दीन के कुल का समापन

संवाददाता, नवाबगंज

अमृत विचार : खानकाहे आलिया निजामिया मदारिया पर उर्स.ए बाबा निज़ामुद्दीन उर्फ हरदुआ वाले बाबा के कुल का रविवार को समापन हुआ। इसमें दूर दराज से आए उलमाए इकराम ने हजरत निज़ामुद्दीन बाबा की ज़िंदगी पर रोशनी डाली 13 रबीउल अब्बल को बाद नमाजे ईशा में जश्ने ईद मिलादुन्नबी मनाया गया और 14 रबीउल अब्बल को 10 बजे कुल शरीफ का आगाज हुआ। मुंबई से आए उलमाओं ने बताया कि हजरत बाबा निजामुद्दीन ने लोगों को तालीम से और उन्हें अपनी रूहानियत से नवाजा।

उर्स में जगह जगह लंगर और सबीले लगाई गई। इस दौरान दरगाह के गद्दीनशीन बाबा बदरुद्दीन मिया जाफरी मदारी, बाबा रुकुनुद्दीन जाफरी मदारी ,बाबा सैफुद्दीन जाफरी मदारी,अहमद दीन जाफरी मदारी तमाम दरगाह के सज्जादा नशीन मौजूद रहे।

चालक और परिचालक को पीटकर रुपये छीने, तहरीर दी

संवाददाता, नवाबगंज

अमृत विचार : पीलीभीत से दिल्ली जा रही बस के सामने कार खड़ी कर दी। विरोध करने पर कार चालक गाली गलौज करते हुए साथियों के साथ रोडवेज के चालक और परिचालक की पिटाई कर दी। परिचालक के बैग से पांच हजार रुपये भी छीन लिए गये। पीड़ित चालक श्रवण कुमार, रामचंद्र व परिचालक योगेंद्र सिंह ने तहरीर देकर कार्रवाई की मांग की है।

श्रवण कुमार, रामचंद्र व परिचालक योगेंद्र सिंह शनिवार सुबह बस में सवारियां लेकर पीलीभीत से दिल्ली जाने को निकले थे। नवाबगंज बाईपास पिंक बूथ पहुंचे, तभी कार सवारों ने बस के आगे कार लगा दी थी। इसके बाद मारपीट हुई। पिंक बूथ पर तैनात होमगार्ड ने पूरी घटना की वीडियो बना ली।

बुजुर्गों को साइबर सुरक्षा के प्रति कर रहे जागरूक

अंतर्राष्ट्रीय साक्षरता दिवस

कार्यालय संवाददाता, बरेली

अमृत विचार : अंतर्राष्ट्रीय साक्षरता दिवस पर इस वर्ष की थीम डिजिटल युग में साक्षरता को बढ़ावा देना है। शिक्षा, स्वास्थ्य, बैंकिंग, मनोरंजन समेत हर क्षेत्र में संवाद का सबसे प्रभावी माध्यम डिजिटल प्लेटफार्म बन चुका है। डिजिटल संवाद तेज, सस्ता और वैश्विक है, लेकिन इसके साथ ही निजता की सुरक्षा के प्रति जागरूकता भी बड़ी जिम्मेदारी है। एमजेपी रुहेलखंड विश्वविद्यालय में कंप्यूटर साइंस विभाग के हेड प्रो. विनय ऋषिवाल वरिष्ठ नागरिकों को साइबर सुरक्षा के प्रति जागरूक कर रहे हैं।

प्रो .विनय ऋषिवाल

उनका मानना है कि डिजिटल संवाद पर बढ़ते साइबर अपराध, डेटा चोरी, हैकिंग और फेक न्यूज ने विश्वास को कमजोर किया है। यदि सुरक्षा सुनिश्चित न हो तो डिजिटल प्रगति का लाभ अधूरा है। इसलिए जरूरी है कि संवाद केवल तेज और आसान ही नहीं बल्कि सुरक्षित भी हो। इसके लिए एंड-टू-एंड एन्क्रिप्शन, ब्लॉकचेन आधारित डेटा प्रबंधन, मल्टी-फैक्टर ऑथेंटिकेशन और मजबूत साइबर कानून जैसे उपाय जरूरी हैं। साथ ही हर नागरिक को डिजिटल साक्षर होना होगा, जिससे वह भ्रामक सूचना और असुरक्षित गतिविधियों से बच सके और सभी लोग जागरूक बन सके।

डिजिटल चुनौतियों से बचने के उपाय

छात्रों के लिए डिजिटल सुरक्षा विशेष महत्व रखती है। ऑनलाइन शिक्षा और सोशल मीडिया ने छात्रों को सीखने और जुड़ने के नए अवसर दिए हैं, साथ ही वे साइबर बुलिंग, ऑनलाइन धोखाधड़ी और फेक न्यूज जैसी चुनौतियों का सामना भी कर रहे हैं। छात्रों को सुरक्षित रखने के लिए कुछ बुनियादी उपाय जरूरी हैं, जैसे मल्टी-फैक्टर ऑथेंटिकेशन अपनाना, संदिग्ध लिंक, ईमेल या फर्जी वेबसाइट से बचना, सोशल मीडिया पर निजी जानकारी सोच-समझकर साझा करना, साइबर सुरक्षा पर नियमित प्रशिक्षण और जागरूकता, किसी भी साइबर अपराध की स्थिति में तुरंत रिपोर्ट करना आदि।

आईटीआई में दी जाएगी एआई तकनीक की जानकारी

राजकीय प्रशिक्षण संस्थान (आईटीआई) सीबीगंज के प्रधानाचार्य शिव कुमार शर्मा ने बताया कि इस वर्ष से डिजिटल साक्षरता के तहत आईटीआई में आर्टिफिशियल इंटेलीजेंस का साप्ताहिक कोर्स शुरू होगा। हालांकि, कोर्स का पाठ्यक्रम क्या रहेगा, इस पर अभी गाइडलाइन आनी बाकी है। प्रशिक्षकों को भी एआई के प्रति पहले ट्रेनिंग दी जाएगी। वर्तमान में डिजिटल शिक्षा के तहत लंबे समय से कोपा (कंप्यूटर ऑपरेटर और प्रोग्रामिंग असिस्टेंट) ट्रेड में छात्र प्रशिक्षण प्राप्त कर रहे हैं।

पंचदश पुण्यतिथि
आंखों में निखिल बार-बार तस्वीर तुम्हारी आती है
आंखे खुद ही आंसुओं से भर जाती है
रहने को कोई इस जहां में आता नहीं, पर निखिल तुम जैसे गये वैसे भी कोई जाता नहीं। जीवन में सदैव मुस्कराने वाले निखिल आज के दिन काल के क्रूर हाथों ने तुमको हमसे छीन लिया था। तुम्हारी पंचदश पुण्यतिथि पर हम सभी अश्रुपूर्ण नेत्रों से तुम्हारी पुण्यात्मा की शान्ति के लिए ईश्वर से प्रार्थना करते हुए श्रद्धा सुमन अर्पित करते हैं।
स्व. निखिल सिंह
08.09.2010
धर्मेन्द्र सिंह (पिता), शान्ती देवी (मां) एवं समस्त सम्बन्धी एवं परिवारजन मो. 9760670933

ADMISSION OPEN
For Advertisement Contact :-
7906732664
9897885429
8445507002

सरदार बल्लभ भाई पटेल डिग्री कॉलेज
भोजीपुरा रेलवे स्टेशन से पूर्व की ओर
Contact No. 9412287776, 9412288876, 9412288878, 9457507777
निःशुल्क प्रवेश सत्र 2025-26 स्नातक प्रथम वर्ष
B.A. B.Sc. B.Com. B.Sc. (Home Science) B.B.A. B.C.A.
अन्य संचालित कोर्स
M.A. M.Sc. M.Sc. (Home Science) M.A. (Home Science) M.A. (Drawing & Painting)
D.PHARMA BTE CODE 2143 B.Ed. BTC D.El.Ed. B.EL.ED
सरदार वल्लभ भाई पटेल इंस्टीट्यूट ऑफ फार्मेसी
भोजीपुरा, बरेली BTE CODE - 2143
B.El.Ed. (इंटरमीडिएट के पश्चात 4 वर्षीय बी.टी.सी.) College Code 148
डी.एस.आर. कॉलेज ऑफ फार्मेसी
BTE CODE-2079
रिछा-जहानाबाद रोड पिपरानाकार बहेड़ी, बरेली
Contact No. 9719807777, 9719817777, 9719827777, 9719837777, 9719847777
चेयरमैन डा. हरीशंकर गंगवार, Mob No : 9412287777

न्यूज ब्रीफ

दो लाख व कार के लिए विवाहिता को निकाला

भोट, अमृत विचार : दहेजलोभी पति ने दहेज में दो लाख रुपये व आल्टो कार न मिलने पर विवाहिता पर डीजल डालकर हत्या करने का प्रयास किया। पुलिस ने पति समेत 9 लोगों के खिलाफ रिपोर्ट दर्ज की है। मोतियापुरा गांव निवासी सुष्मिता ने रिपोर्ट दर्ज कराई है कि उसकी शादी पांच वर्ष पूर्व स्वार कोतवाली क्षेत्र के बथुआखेड़ा गांव निवासी सर्वेश से हुई थी। शादी के बाद से ही पति, सास गंगादेई, जेठ रामऔतार व रामसिंह, जेठानी पूजा व शीला, विक्रम व सुरेन्द्र दहेज में दो लाख रुपये व कार की मांग कर उसका उत्पीड़न करते रहते थे।

शादी का झांसा देकर युवती से बनाए संबंध

पटवाई, अमृतविचार : पटवाई थाना क्षेत्र में प्रेम प्रसंग से जुड़ा मामला सामने आया है। युवक के शादी का झांसा देकर प्रेमिका के साथ संबंध बनाने और बाद में शादी से मुकरने का आरोप लगा है। पीड़िता ने पुलिस से शिकायत कर आरोपी के खिलाफ कार्रवाई की मांग की है। पटवाई थाना क्षेत्र के गांव की रहने वाली पीड़िता ने थाने में दी तहरीर में बताया कि पास के ही गांव के रहने वाले युवक ने शादी का झांसा देकर युवती को प्रेमजाल में फंसा लिया। शादी के नाम पर उसके साथ संबंध बनाए। पीड़िता ने यह भी आरोप लगाया कि युवक ने उसके सभी दस्तावेज अपने पास रख लिए हैं। जब पीड़िता ने युवक से फोन पर बात की, तो उसने शादी करने से इंकार कर दिया।

पुलिस ने हत्या में फरार चल रहे इनामी को पकड़ा

बिलारी, अमृत विचार : ग्रामीण की हत्या के इनामी आरोपी को पुलिस ने गिरफ्तार कर लिया। मृतक की हत्यारोपी पत्नी व अन्य आरोपियों को पुलिस पहले ही जेल भेज चुकी है। 31 जुलाई को बिलारी कोतवाली क्षेत्र के ग्राम ढकिया नरू के जंगल में धान के खेत में अज्ञात व्यक्ति का शव मिला था। जिसकी शिनाख्त महेंद्र ने अपने छोटे भाई 35 वर्षीय किशन वीर के रूप में की थी। महेंद्र की तहरीर पर पुलिस ने मृतक की पत्नी पिंकी द्वारा अपने प्रेमियों के साथ मिलकर किशन वीर की हत्या करने का मुकदमा दर्ज किया था। पुलिस में मृतक की पत्नी और उसके दो प्रेमी समेत चार लोगों के खिलाफ हत्या करने का मुकदमा पंजीकृत कर जांच शुरू की।

इंजीनियरिंग कॉलेज के सेप्टिक टैंक में उतरे इंजीनियर सहित दो की मौत

टनकपुर इंजीनियरिंग कालेज में महिला छात्रावास के लिए बनाया जा रहा था सेप्टिक टैंक

संवाददाता, टनकपुर

- पीलीभीत के मिस्त्री समेत दो लोगों को टनकपुर में शटरिंग खोलने के दौरान हुई मौत

अमृत विचार : डा. अब्दुल कलाम इंजीनियरिंग कॉलेज परिसर में निर्माणाधीन शौचालय के सेप्टिक टैंक की सटरिंग खोलने के दौरान इंजीनियर और एक मिस्त्री की दम घुटने से मौत हो गई। सेप्टिक टैंक महिला छात्रावास के लिए बनाया जा रहा था। टैंक में गए दो लोगों के वापस न लौटने की सूचना पर एनडीआरएफ, एसडीआरएफ, पुलिस व दमकल विभाग के जवानों ने मौके पर पहुंचकर रेस्क्यू अभियान चलाया और अचेत अवस्था में दोनों को बाहर निकालकर उपजिला चिकित्सालय पहुंचाया, जहां डाक्टरों ने दोनों को मृत घोषित कर दिया।

जानकारी के अनुसार, टनकपुर के छीनीगोठ स्थित इंजीनियरिंग कालेज में शौचालय पिट का निर्माण कराया जा रहा था। कुछ सप्ताह पूर्व पिट का लेंटर डाला गया था। इस लेंटर के लिए डाली गई सटरिंग को रविवार अपरान्ह खोला जा रहा था। सटरिंग को खोलने के दौरान मिस्त्री हसन पुत्र तौकीर रजा (24) निवासी ग्राम नौगांव, तहसील बीसलपुर, जिला पीलीभीत पिट में गया, लेकिन काफी देर तक वापस नहीं आया। मिस्त्री के नहीं लौटने पर निर्माण करा रही कंपनी के इंजीनियर शिवराज चौहान (28) पुत्र प्रेम सिंह, निवासी चगेटी भनौली, दन्या, जिला अल्मोड़ा भी पिट में कूद गए। वे भी काफी देर तक वापस नहीं लौटे तो वहां मौजूद लोगों में हड़कंप मच गया। सूचना मिलने पर रेस्क्यू टीम मौके पर पहुंची और दोनों को अचेत अवस्था में बाहर निकाला। आननफानन में उप जिला अस्पताल के फार्मासिस्ट महेश भट्ट 108 एंबुलेंस के साथ मौके पर पहुंचे। दोनों ने अस्पताल

पहुंचने से पहले ही दम तोड़ दिया। अस्पताल के चिकित्साधीक्षक डा. घनश्याम तिवारी ने बताया कि प्रथम दृष्टया मौत का कारण दम घुटना प्रतीत हो रहा है। दोनों के मुंह में गंदा पानी भी भरा हुआ था। वास्तविक कारणों का पता पोस्टमार्टम रिपोर्ट के बाद ही चल पाएगा।

सीओ वंदना वर्मा ने बताया कि सूचना के बाद दोनों के परिजन यहां पहुंच गए हैं। जिनकी उप निरीक्षक बुध्दिबल्लभ पांडे, सुरेंद्र सिंह खड़ायत मौजूदगी में पोस्टमार्टम पंचनामे की प्रक्रिया शुरू कर दी गई ।उन्होंने बताया कि जिस पिट में दोनों गए थे वह 10 फीट गहरा, आठ फीट लंबा और छह फीट चौड़ा था। इस दौरान एसडीएम आकाश जोशी, सीओ वंदना वर्मा, कोतवाल चेतन रावत एनडीआरफ इंचार्ज दीपक कठायत फायरइंचार्ज अमर सिंहअधिकारी राजस्व उप निरीक्षक राकेश पंगरिया एस एस आई पूरन सिंह तोमर, एसडीआरएफ दीपक जोशी डा मानवेंद्र शुक्ला नर्सिंग अधिकारी अल्पना चोहान, अंकिता, कमलेश, वार्ड बॉय कर्मवीर आर्य सहित आदि लोग मौजूद रहे।

कर्ज से परेशान सब्जी विक्रेता ने खन्नौत नदी में डूबकर दी जान

रोजा/शाहजहांपुर, अमृत विचार : सब्जी विक्रेता ने पक्के पुल से खन्नौत नदी में छलांग लगाकर जान दे दी। पीएससी की बाढ़ यूनिट ने दूसरे दिन नदी से शव बरामद किया है। उसके ऊपर लोगों का कर्ज था। उसने सब्जी का ठेला सड़क के किनारे खड़ा कर दिया था।

रामचंद्र मिशन थाना क्षेत्र के मोहल्ला दलेलगंज निवासी पुत्तूलाल प्रजापति (46) सब्जी का ठेला लगाकर परिवार का पालन पोषण करता था। वह सुबह 9 बजे ठेला लेकर सब्जी बेचने के लिए निकले थे। दोपहर 12 बजे पक्के पुल के पास पहुंच गए। उन्होंने सब्जी का ठेला सड़क के किनारे खड़ा कर दिया था। वह पक्के पुल पर पहुंचे और पुल की रेलिंग के नीचे खन्नौत नदी की तरफ देखने लगे। उन्होंने एक बार रेलिंग पर चढ़कर नदी में कूदने का प्रयास किया और लोगों ने समझा दिया। वह ठेले के पास से फिर वापस आ गए। सब्जी विक्रेता ने तेजी से आकर रेलिंग पर चढ़कर खन्नौत नदी में छलांग लगा दी। लोगों ने शोर मचाया कि नदी में कूद गया।

रामपुर में घर से बुलाकर युवक की हत्या, फेंका शव

अस्पताल में बैठे सत्यवीर के परिजन। ● अमृत विचार

कार्यालय संवाददाता, रामपुर

अमृत विचार : काम के बहाने घर से बुलाकर दो लोगों ने युवक की हत्या कर शव को सड़क किनारे फेंक दिया। जानकारी मिलने के बाद पुलिस मौके पर पहुंच गई। शव को पोस्टमार्टम के लिए जिला अस्पताल भेज दिया। बाद में पुलिस ने तहरीर के आधार पर दो लोगों के खिलाफ मुकदमा दर्ज कर लिया है। शव का पोस्टमार्टम होने के बाद परिजनों के हवाले कर दिया गया।

घटना नगर के बिलासपुर रोड स्थित सत्संग भवन के समीप शनिवार देर रात की है। क्षेत्र के ग्राम सिहारी निवासी प्रभा ने कोतवाली में तहरीर देकर लिखा कि गांव निवासी जितेंद्र और अशोक उसके पति 30 वर्षीय सत्यवीर से रंजिश रखते थे। आरोप है कि देर रात को दोनों आरोपी उसके घर आये। गेहूं और धान निकालने वाली कंबाइन पर काम करने के लिए साथ चलने के लिए दबाव बना रहे थे। जिस पर सत्यवीर ने जाने से मना कर दिया। जिसके बाद दोनों लोग उसके पति को देर शाम बहलाकर ले गए और सत्यवीर की हत्या कर शव को सड़क किनारे फेंक दिया। जब परिजनों को जानकारी मिली तो घर में कोहराम मच गया। मौके पर पहुंच कर देखा तो सत्यवीर सड़क किनारे खाई में पड़ा था।

गैर इरादतन हत्या में दो भाइयों को किया गिरफ्तार

संवाददाता, सहसवान

- न्यायालय परिसर में कहासुनी के दौरान ससुर पर किया था हमला
- एक आरोपी मौके से पकड़ा, रविवार को पकड़े गए दो आरोपी

अमृत विचार : सहसवान पुलिस ने न्यायालय परिसर में बुजुर्ग की गैर इरादतन हत्या करने के दो आरोपियों को गिरफ्तार करके जेल भेजा है। एक आरोपी को पहले ही जेल भेजा जा चुका है, जबकि चौथा आरोपी फरार हैं। मारपीट के बाद बुजुर्ग ने जिला अस्पताल कॉलेज में इलाज के दौरान मौत हो गई थी।

परिजन और ग्रामीणों ने एसडीएम को ज्ञापन देकर आरोपियों पर हत्या की रिपोर्ट दर्ज करके गिरफ्तारी करने की मांग की थी। थाना जरीफनगर क्षेत्र के गांव जतकी निवासी मोहम्मद मियां पुत्र अली जान का एक मामला सहसवान न्यायालय में विचाराधीन है। 4 सितंबर की सुबह लगभग पौने 11 बजे वह मुकदमा की पैरवी के लिए न्यायालय आए थे। न्यायालय परिसर में सहसवान कोतवाली क्षेत्र के गांव बाजपुर निवासी गुलसबाब, शादाब, अल्ताफ और फिरोज मिले। मोहम्मद मियां से उनकी कहासुनी हुई। उन्होंने हमला करके मोहम्मद मियां को गंभीर रूप से घायल कर दिया। पुलिसकर्मियों ने अधिवक्ताओं की मदद से एक हमलावर को मौक से पकड़ लिया था, जबकि बाकी आरोपी भाग निकले थे। घायल को सामुदायिक स्वास्थ्य केंद्र और वहां से जिला अस्पताल भेजा गया था। यहां इलाज के दौरान घायल ने दम तोड़ दिया था। पुलिस ने मारपीट का मामला गैर इरादत हत्या में तरमीम किया था।

पीईटी का पेपर देकर लौट रहे दंपती से लूट

गोला गोकर्णनाथ, अमृत विचार: शाहजहांपुर से पीईटी का पेपर देकर लौट रहे दंपती लुटेरों का शिकार हो गए। रविवार की शाम बाइक सवार दो बदमाशों ने महिला का मंगलसूत्र और पर्स लूट लिया और भाग निकले। सूचना पाकर मौके पर पहुंची पुलिस छानबीन कर रही है।

भीरा थाना क्षेत्र के मलूकापुर निवासी रजनीश कुमार अपनी पत्नी नंदिनी को परीक्षा दिलाकर बाइक से घर लौट रहे थे। मालपुर मोड़ के पास पीछे से दो बदमाश बाइक से आए और नंदिनी का मंगलसूत्र और पर्स लूटकर भाग निकले। शोर मचाने पर राहगीर इकट्ठा हुए, लेकिन तब तक बदमाश भाग चुके थे। पीड़ित दंपति ने कोतवाली पहुंचकर तहरीर दी। सूचना पर पुलिस मौके पर पहुंची और जांच की।

रोड पर रील बनाते समय पांच बहे, दो डूबे

शाहजहांपुर, कार्यालय संवाददाता

एसपी राजेश द्विवेदी और तिलहर पुलिस टीम पानी में डूबे युवकों की तलाश करती हुई।

- एसपी सहित पुलिस और एसडीआरएफ टीम ने गोताखोरों के साथ तलाश शुरू की

अमृत विचार : सुभाषनगर से नगरिया के रिंग रोड पर गर्रा नदी का बाढ़ का पानी आ गया था। सड़क पर करीब तीन फीट पानी भर गया था। तिलहर क्षेत्र के पांच दोस्त पानी के अंदर रील बना रहे थे। अचानक पांचों पानी के बहाव में बह गए, जिसमें तीन दोस्तों को बचा लिया गया। दो पानी में बह गए। गोताखोरों से उनकी तलाश की जा रही है। यह घटना राईखुर्द रिंग रोड की है।

गर्रा नदी में बाढ़ का पानी सुभाषनगर से नगरिया रोड पर राईखुर्द गांव के सामने सड़क पर भर गया था। शनिवार को लोग बाइक और कार से बाढ़ के पानी में गुजर रहे थे, लेकिन लोगों को पानी की गहराई का अंदाजा नहीं था। रिंग रोड पर रविवार दोपहर 1 बजे रिंकू (18) अपने दोस्त कमल और तीन अन्य साथियों के साथ रील बनाने आए। उन्हें अंदाजा नहीं था कि सड़क पर बाढ़ का पानी कितना खतरनाक है। सड़क के किनारे काफी गहराई थी और उसमें भी बाढ़ का पानी भरा हुआ था। रिंकू और उसका साथी कमल सड़क के किनारे पानी में खड़े होकर रील बना रहे थे। उनके तीन साथी सड़क के बीच में खड़े होकर रील बना रहे थे। रील बनाते समय रिंकू पानी में बह गया और उसका साथी कमल उसे बचाने के लिए गया तो वह भी डूब गया। इधर तीन अन्य दोस्त अपनी जान बचाकर पानी से निकलकर भाग गए। तीनों युवकों ने डूबे हुए दोनों युवक के परिवार वालों को सूचना दी।

सूचना मिलने पर एसपी राजेश द्विवेदी सदर बाजार और तिलहर पुलिस मौके पर पहुंच गए। वीरेंद्र ने बताया कि रिंकू और कमल सड़क के किनारे खड़े थे और तीन साथी सड़क के बीच में थे। सभी रील बना रहे थे। दोनों युवक रील बनाते समय बाढ़ के पानी में डूब गए। पुलिस ने गोताखोरों के साथ तलाश शुरू की, लेकिन अभी तक उनका पता नहीं चला। सदर बाजार प्रभारी निरीक्षक ने बताया कि एसडीआरएफ टीम को बुलाया गया है।

कुछ युवक रील बनाने के लिए राईखुर्द गांव के सामने रिंग रोड पर आए थे। दो लोग रील बनाते समय बाढ़ के पानी में डूब गए और तीन लोग बच गए। डूबे युवक की तलाश जारी है। पुलिस ने लोगों से अपील की है कि कुछ जगहों पर पानी का बहाव तेज है, उस स्थान से न निकलें और न ही रील बनाएं। रील बनाते पकड़े गए तो कार्रवाई की जाएगी। कुछ चिन्हित स्थानों पर पुलिस टीमें तैनात की गई हैं।

डेयरी लगवाने के नाम पर ठगी करने वाले पकड़े

संवाददाता, खुटार

पुलिस हिरासत में जालसाजी करने के आरोपी।

- पुलिस ने दो आरोपियों को पकड़ा, फर्जी दस्तावेज बरामद, कई थानों में दर्ज हैं मुकदमे

अमृत विचार : खुटार पुलिस और अपराध शाखा के प्रभारी निरीक्षक ने फर्जी कागज तैयार कर डेयरी लगवाने के नाम पर ठगी करने वाले गैंग का भंडाफोड़ किया। जिसमें रविवार को पुलिस ने दो जालसाजों को गिरफ्तार कर कोर्ट में पेश किया, जहां से जेल भेज दिया गया।

थाना क्षेत्र के गांव कुइया निवासी सुमित कुमार त्रिवेदी ने 27 अगस्त को थाने में तहरीर देकर बताया था कि उसने पीलीभीत के कस्बा पूरनपुर में दिनेश हॉस्पिटल के पास मधुसूदन डेयरी के एरिया मैनेजर लकी ठाकुर से मुलाकात की थी। उन्होंने बताया कि मधुसूदन डेयरी की ओर से पशुपालकों से दूध खरीदने और बिक्री के लिए एक मशीन दी जाएगी। जिसकी कीमत बीस हजार रुपये होगी। जिस पर दूध की फेरी लगाने वाले सुमित कुमार त्रिवेदी ने अपने साथी अनूप वर्मा निवासी नवदिया छुट्टई पांडे, स्वर्ण सिंह निवासी केएम फॉर्म दियुरी, संदीप वर्मा निवासी रुजहा, पवन कुमार द्वारा लकी ठाकुर को बीस हजार मशीन लेने के नाम पर दिए गए थे।

लकी ठाकुर ने रुपये लेने के बाद मोबाइल बंद कर लिया था। जिस पर सभी बताए गए ऑफिस पहुंचे, जहां ताला लगा था। उसके बाद पुलिस व अपराध शाखा की ओर से जांच की गई। जिसमें अपराध शाखा शाहजहांपुर के प्रभारी निरीक्षक राजेश सिंह ने अलग-अलग बिंदुवार जांच शुरू की। रविवार को अभियुक्त मोहित सिंह उर्फ लकी व श्याम सिंह निवासी सफोरा थाना निगोही को रविवार सुबह 7:00 बजे खुटार पुवायां रोड रामपुर कला के पास से गिरफ्तार कर लिया गया। मोहित सिंह की निशान देही पर पुलिस ने पूरनपुर दिनेश हॉस्पिटल के पास मधुसूदन डेयरी के नाम से संचालित ऑफिस पर पहुंचे। जहां से पुलिस को दो गत्तों के डिब्बो में मशीन के कवर व दो दूध खरीद रजिस्टर, दो स्टील डोलची, 4 प्लास्टिक के दूध सैंपल की सीसी, दो प्लास्टिक के दूध की मशीन, साफ करने के प्लंजर, दो प्लास्टिक के दूध की छलनी चार एग्रीमेंट बरामद हुए।

महिला से मारपीट के बाद युवक का किया अपहरण

संवाददाता, कलान

अमृत विचार : परौर थाने से डेढ़ सौ मीटर दूरी पर स्थित मंझा गांव शुक्रवार रात से रविवार सुबह तक कई घटनाओं की वजह से सुर्खियों में बना रहा ।

शुक्रवार रात 12 बजे गांव के कुछ दबंग घर में घुस गए और एक महिला से मारपीट की। पीड़िता ने आरोपियों के खिलाफ रिपोर्ट दर्ज कराई। इसी मामले को लेकर शनिवार शाम 7 बजे पीड़िता के ससुर श्याम पाल को बाजरे के खेत में घेरकर पीट दिया गया। उन्होंने भी आरोपियों पर रिपोर्ट दर्ज कराई। रविवार सुबह करीब 9 बजे गांव के सुरेश गुर्जर खेत पर बांस गाड़ रहा था। तभी आरोपियों ने उसे घेर लिया और मारपीट शुरू कर दी। इसी बीच उसका छोटा भाई शाबेंद्र गुर्जर दौड़कर आया तो अजय पाल, अधिक पाल, द्रगपाल, धर्मवीर, राजेंद्र, अनेक पाल, बिजेंद्र और नन्हे पाल समेत अन्य लोगों ने उसे पकड़ लिया। पीड़ित पक्ष का आरोप है कि आरोपियों ने नाव के जरिए शाबेंद्र को रामगंगा के एक टापू पर ले जाकर मारपीट की और घायल कर दिया ।इस बीच पीड़ित परिवार ने अपहरण की सूचना पुलिस को दी। सूचना पर परौर, कलान, मिर्जापुर, जैतीपुर, गढ़िया रंगीन, मदनापुर, जलालाबाद और कांट थानों की पुलिस ने रामगंगा की कटरी में दबिश दी। पीड़ितों का कहना है कि दबाव बढ़ने पर आरोपी शाबेंद्र को कुड़रिया रामगंगा घाट पर छोड़कर भाग निकले। हालांकि पुलिस का कहना है कि अपहरण की घटना झूठी है और इस मामले में जांच की जा रही है। उधर, सभी घायलों को प्राथमिक स्वास्थ्य केंद्र कलान पर लाया गया। जहां से उदयराज और शाबेंद्र की हालत गंभीर होने पर उन्हें फर्रुखाबाद रेफर कर दिया गया।

गर्रा का जलस्तर घटा, सड़कों पर अभी भी पानी

कार्यालय संवाददाता, शाहजहांपुर

बरेली मोड़ आवास विकास अजीजगंज रोड पर भरा पानी। ● अमृत विचार

- गंगा-रामगंगा नदी के जलस्तर में हुई वृद्धि, खन्नौत नदी लोदीपुर का जलस्तर स्थिर

अमृत विचार: गर्रा नदी में पानी के जलस्तर में रविवार को कमी देखी गई, जिससे बरेली मोड़ हाईवे पर बह रहा पानी कम होने लगा है। वहीं खन्नौत नदी का जलस्तर अभी स्थिर है। इससे आमजन के साथ ही जिला प्रशासन ने थोड़ी राहत की सांस ली है।

हालांकि जिन वार्डो में जलभराव जैसी स्थिति बनी हुई है, वहां दुश्वारियां बनी हुई है। क्योंकि वहां एक एक फीट पानी अभी भी भरा हुआ है। जिससे आवागमन बाधित हो रखा है और जो लोग घरों में शरण लिए है, वह दिक्कतों का सामना करना पड़ रहा है, बाढ़ की वजह से कही -कही लाइट कटी चल रही है, जिस कारण रात होते ही लोगों को मोबाइल या टार्च के सहारे रहना पड़ रहा है।

हालांकि जिला प्रशासन की ओर से राहत सामग्री पहुंचाई भी जा रही है। बरेली मोड़, आवास विकास कॉलोनी, काशीराम कालोनी, साउथ सिटी, नवादा इंदेपुर, एसएस कालेज, राजकीय मेडिकल कॉलेज, उमरगंज रोड समेत बरेली मोड़ के आसपास के इलाकों में अभी भी गर्रा नदी के बाढ़ का पानी भरा हुआ है, जिस कारण आमजन का जीवन अस्त -व्यस्त बना हुआ है। वहीं गंगा और रामगंगा नदियों के जलस्तर में वृद्धि हुई है, जिससे इनके आसपास के गांवों में जलभराव की समस्या बनी हुई है। शहर से होकर निकली गर्रा और खन्नौत नदियों के जलस्तर वृद्धि का सिलसिला अभी थमा है, लेकिन बैराज से पानी छोड़े जाने की स्थिति में फिर से हालात बिगड़ने की आशंका है। कई कॉलेजों में बाढ़ का पानी भरने से शिक्षण व्यवस्था प्रभावित हुई और रविवार को दो पालियों में हुई पीईटी के छह केंद्रों को भी डीएम के अनुमोदन के बाद बदला गया। तब जाकर परीक्षा संपन्न कराई जा सकी। जिला प्रशासन को इसके लिए कड़ी मशक्कत करनी पड़ी।

10 लाख नहीं मिलने पर मारने की धमकी दी, एफआईआर दर्ज

रामपुर, अमृत विचार : दहेज में 10 लाख और कार नहीं मिलने पर ससुरालियों ने महिला को पेट्रोल डालकर मारने की धमकी दी है। तहरीर के आधार पर पुलिस ने पति सहित पांच पर रिपोर्ट दर्ज कर ली है।

कोतवाली थाना क्षेत्र के मोहल्ला निवासी महिला का कहना है कि उसकी शादी 13 मार्च 2022 को नालापार निवासी सऊद खां से हुई थी। शादी के कुछ दिनों के बाद ससुरालियों ने महिला से 10 लाख रुपये और कार की मांग कर दी। मांग पूरी नहीं होने पर महिला का पति सऊद, फईम खां, शादमा बेगम, जेबा, नदीम ने महिला के साथ गाली गलौज की और पेट्रोल डालकर जलाने की धमकी दी। आरोप है कि 5 अगस्त को महिला घर पर अकेली थी। इस दौरान ननदोई मौका पाकर महिला के घर में घुस गया और दुष्कर्म का प्रयास किया।

कार्यलय ग्रा.पं. ब्यौर कासिमाबाद विकास खंड इस्लामनगर बदायूं

पत्रांक: निविदा/विज्ञप्ति/2025-26 04.09.2025

अल्पकालीन निविदा

समस्त सामग्री आपूर्ति यथा (सीमेंट, रेता, बजरी, बदरफुट ईट, इन्टरलाक, सरिया, एंगिल, रोडा) आदि को सूचित किया जाता है कि मनरेगा, राज्य वित्त, केन्द्र वित्त योजना (2025-26) के अंतर्गत प्राप्त धनराशि से ग्राम पंचायत ब्यौर कासिमाबाद विकास खण्ड इस्लामनगर बदायूं में निम्न कार्य हेतु निविदाएं आमंत्रित की जाती है। अत: समस्त संबंधित आपूर्तिकर्ताओं को सूचित किया जाता है कि निविदा की तारीख से सामग्री की दरे बन्द लिफाफे में ग्राम पंचायत कार्यालय पर दिनांक 10.09.2025 को शाम 3:00 बजे तक जमा करना सुनिश्चित करें व इस दिवस को 4:00 बजे प्रधान व सचिव के सामने खोली जाएंगी। कार्य का विवरण निम्न प्रकार है :-

क्र.सं.	कार्य का नाम	अनुमानित धनराशि
1.	ग्राम पंचायत में पंचायत भवन का निर्माण कार्य	प्रा. के अनु.
2.	सामुदायिक शौचालय का निर्माण कार्य	प्रा. के अनु.

सचिव प्रधान

नाव पलटने की घटना:पिता-पुत्री का दूसरे दिन भी नहीं चला पता

लखीमपुर खीरी, अमृत विचार : लखीमपुर सदर तहसील के ब्लॉक नकहा के नौव्वापुर घाट में नाव पलटने के बाद से लापता पिता-पुत्री की तलाश में एनडीआरएफ की टीम गोताखोरों के साथ दूसरे दिन भी चौका नदी में गोताखोरों के साथ करती रही, लेकिन शाम तक दोनों का कोई पता नहीं चल सका है। सर्च अभियान के दौरान एसडीएम सदर भी पूरे दिन मौके पर मौजूद रहे। उधर दोनों का कोई पता न चलने से परिजनों की चिंता बढ़ गई हैं। परिवार के आंसू रुकने का नाम नहीं ले रहे हैं।

तहसील लखीमपुर के ब्लॉक नकहा क्षेत्र में नौवापुर से बिल्हौरा जा रही एक बड़ी नाव अचानक चौका नदी में अधूरे बने पुल के पिलर से टकराकर पलट गई था। हादसे में नाव में सवार 20 लोग तेज धार में बह गए थे। इनमें से 18 लोग तो सकुशल बाहर निकल आए थे, लेकिन गांव नौव्वापुर निवासी कैलाश और उनकी 16 साल की बेटी सीमा लापता हो गई थी। कैलाश अपनी पत्नी माधुरी के साथ बेटी की दवा लेने आ रहे थे।

माधुरी ने हिम्मत जुटाकर जैसे तैसे तैर कर अपनी जान बचाई थी। हादसे के बाद मौके पर प्रशासनिक अमले के साथ पहुंची एनडीआरएफ की टीम ने चौकी नदी में सर्च अभियान चलाया था।

पीटीआर | बाघ के कुनबे से जुड़ी है यह खतरनाक बिल्ली, सामान्य से दोगुना आकार

फिशिंग कैट : कुशल तैराक, मछलियां पसंदीदा शिकार

सुनील यादव, पीलीभीत

दुर्लभ प्रजाति की फिशिंग कैट। ● अमृत विचार

- बाघों के गढ़ में पल-बढ़ रही 107 फिशिंग कैट,
- ई-सर्विलांस टावरों की मदद से जानवरों की हो रही निगरानी

अमृत विचार: पीलीभीत टाइगर रिजर्व की रहस्यमयी दुनिया में अधिकांश वन्यजीव अपनी कोई न कोई खास विशेषता के चलते अपनी पहचान रखते हैं। विशेषता भी ऐसी कि हर कोई जानकर हैरान रह जाए। इन्हीं खास वन्यजीवों में पीलीभीत टाइगर रिजर्व में पाई जाने वाली फिशिंग कैट भी शुमार है। बाघ प्रजाति से ताल्लुक रखने वाली यह खतरनाक बिल्ली एक कुशल तैराक होने के साथ मछलियों का शिकार करने में माहिर है। टाइगर रिजर्व प्रशासन की ओर से हाल ही में कराई गणना में 107 फिशिंग कैट पाई गई हैं। उम्मीद जताई जा रही है कि आने वाले समय में सैलानियों के लिए भी वन्यजीवों के साथ फिशिंग कैट भी आकर्षण का केंद्र बनेगी।

तराई की गोद में फैला पीलीभीत टाइगर रिजर्व का जंगल महज एक दशक के अंदर ही विशिष्ट जैवविविधता के दम पर विश्व पटल पर अपनी पहचान बनाता नजर आ रहा है। टाइगर रिजर्व का दर्जा मिलने के बाद यहां के जंगलों में वन्यजीवों की संख्या में बेतहाशा बढ़ोत्तरी हुई। यहां अधिकांश परिवर्तन बाघ संरक्षण परियोजना लागू होने के बाद ही हुआ है। अंतरराष्ट्रीय टीएक्सटू और कैट्स जैसे प्रतिष्ठित खिताब से नवाजे जा चुके पीलीभीत टाइगर रिजर्व की समृद्ध जैवविविधता का ही असर है कि यहां विलुप्त हो चुके या संकटग्रस्त पशु-पक्षी समेत अन्य वन्यजीव दोबारा अपने अस्तित्व की ओर लौटने लगे हैं। इसमें बिल्ली प्रजाति की दुर्लभ फिशिंग कैट भी शुमार है। हाल ही में टाइगर रिजर्व प्रशासन द्वारा पीलीभीत टाइगर रिजर्व में कराई गई शाकाहारी वन्यजीवों की गणना में 107 फिशिंग कैट पाई गई है। वन्यजीव प्रेमियों के लिए फिशिंग कैट की मौजूदगी की खबर बेहद उत्साह बढ़ाने वाली है। मगर, लंबे समय से इस प्रजाति पर विलुप्त होने का खतरा भी मंडरा रहा है। फिलहाल टाइगर रिजर्व प्रशासन बाघ-तेंदुओं समेत अन्य वन्यजीवों के साथ ही इस विशेष वन्यजीव के संरक्षण में भी जुटा हैं। टाइगर रिजर्व में लगे ई-सर्विलांस टावरों की मदद से अधिकांश बड़े वैटलैंड और तालाबों में इनके प्राकृतिक आवासों की निगरानी की जा रही है।

आने वाले दिनों में सैलानियों के लिए बनेगी आर्कषण का केंद्र : घरेलू बिल्लियों से दोगुनी आकार वाली दुर्लभ फिशिंग कैट अपनी कुछ खास विशेषताओं के लिए जानी जाती है।

टरक्वाइज वाइल्ड लाइफ कंजर्वेशन सोसायटी के मोहम्मद अख्तर मियां खान के मुताबिक मुख्य रूप से दलदली क्षेत्र, तालाबों, नदियों के किनारे और घने घास के मैदानों में पाई जाने वाली फिशिंग कैट एक कुशल तैराक होने के साथ-साथ मछलियों के शिकार में भी माहिर होती है। मछली इसका प्रमुख आहार है। इसलिए इसे फिशिंग कैट कहा जाता है। इसके अलावा यह सांप, केकड़े, मेंढक, छोटे पक्षी और चूहे भी खा लेती है। उनके मुताबिक फिशिंग कैट आईयूसीएन की रेड डाटा बुक में संकटग्रस्त की सूची में दर्ज है।

मुंबई से हैदराबाद तक गणेश विसर्जन यात्राओं की धूम

समुद्र तट पर लोगों का सैलाब

मुंबई। महाराष्ट्र भर में भगवान गणेश की प्रतिमाओं का विसर्जन जारी है। मुंबई के गिरगांव चौपाटी पर सुबह बारिश के बीच हजारों श्रद्धालु लालबागचा राजा समेत अन्य गणेश प्रतिमाओं को विदाई देने के लिए इकट्ठे हुए।

लालबागचा राजा सहित प्रमुख सार्वजनिक गणेश मंडलों की प्रतिमाओं को विसर्जन के लिए ले जाए जाने की शोभायात्राएं अनंत चतुर्दशी पर शनिवार को शुरू हुईं और रात भर जारी रहीं। ये प्रतिमाएं रविवार तड़के समुद्र तट पर पहुंची जिसके बाद विसर्जन संबंधी प्रक्रिया प्रारंभ हुई। लालबागचा राजा सहित सार्वजनिक मंडलों की कम से कम आधा दर्जन गणपति प्रतिमाओं का विसर्जन गिरगांव चौपाटी पर किया जा रहा है। लालबागचा राजा की मूर्ति को एक विशेष रूप से निर्मित मंच पर ले जाने के प्रयास जारी हैं और फिर उसे विसर्जन के लिए गहरे समुद्र में ले जाया जाएगा।

नवी मुंबई में रविवार को भारी धूमधाम के साथ गणेश प्रतिमा के विसर्जन के लिए शोभायात्रा निकाली गई।

समुद्र तट पर फेंकी गई फूल-मालाएं इकट्ठा करने का अभियान।

508 टन फूल-मालाएं इकट्ठी कीं

मुंबई। बृहन्मुंबई महानगर पालिका ने भगवान गणेश और देवी गौरी की प्रतिमाओं के विसर्जन के बाद प्राकृतिक जल निकायों और 290 से अधिक कृत्रिम जलाशयों से 508 टन फूल-माला और अन्य सामग्री एकत्र की। बीएमसी ने अनंत चतुर्दशी के साथ समाप्त हुए 11 दिवसीय उत्सव के बाद समुद्र तटों और अन्य स्थलों पर बड़े पैमाने पर सफाई अभियान शुरू किया। बॉलीवुड अभिनेता अक्षय कुमार, मुख्यमंत्री देवेंद्र फडणवीस की पत्नी अमृता फडणवीस और नगर निगम प्रमुख भूषण गगरानी प्रसिद्ध जुहू समुद्र तट पर विशेष सफाई अभियान में शामिल हुए।

महाराष्ट्र: विसर्जन के दौरान नौ लोग डूबे, 12 लापता

मुंबई। महाराष्ट्र में भगवान गणेश की प्रतिमाओं के विसर्जन के दौरान कम से कम नौ लोग डूब गए और 12 अन्य लापता हैं। अधिकारियों ने बताया कि ये घटनाएं ठाणे, पुणे, नांदेड़, नासिक, जलगांव, वाशिम, पालघर और अमरावती जिलों में हुईं। एक अधिकारी ने बताया कि पुणे जिले में तीन अलग-अलग घटनाओं में पांच लोग जलाशयों में बह गए। पुणे के अधिकारी ने बताया, 'वाकी खुर्द में भामा नदी में दो और शेल पिंपलगांव में एक व्यक्ति बह गया। जिले के ग्रामीण इलाके बिरवाड़ी में एक और व्यक्ति फिसल कर कुएं में गिर गया। खेड़ में 45 वर्षीय एक व्यक्ति बह गया। उन्होंने बताया कि तीन लोगों के शव बरामद कर लिए गए हैं।

हैदराबाद में गणेश प्रतिमा के विसर्जन के लिए समुद्र तट पर इकट्ठी भीड़।

नेशनल ब्रीफ

गुरुग्राम में युगांडा की महिला का शव मिला

गुरुग्राम। गुरुग्राम में रविवार सुबह आईएमटी मानेसर चौक फ्लाईओवर के नीचे एक विदेशी महिला का अर्धनग्न शव मिला। अधिकारियों ने बताया कि पुलिस ने घटनास्थल से महिला का पासपोर्ट बरामद किया, जिससे पीड़िता की पहचान युगांडा की नागरिक नसीमवा मदीना (33) के रूप में हुई। गुरुग्राम पुलिस के प्रवक्ता ने बताया कि एक सूचना पर पुलिस की एक टीम मौके पर पहुंची और शव को अर्धनग्न अवस्था में खून से लथपथ पाया। उन्होंने बताया कि महिला के परिवार के सदस्यों से संपर्क करने के प्रयास जारी हैं।

गणेशोत्सव: पटाखे फोड़ने पर 300 पर केस

कासरगोड (केरल)। केरल के कासरगोड जिले में गणेशोत्सव के समापन पर निकाली गई विसर्जन यात्रा के दौरान खतरनाक तरीके से पटाखे फोड़ने और लोगों की आवाजाही बाधित करने के आरोप में 300 लोगों के खिलाफ मामला दर्ज किया गया है। पुलिस के अनुसार, सभी आरोपी शनिवार को कसबा गांव स्थित मल्लिकार्जुन मंदिर परिसर से शुरू हुई विसर्जन यात्रा का हिस्सा थे। ये लोग यहां राज्य परिवहन निगम की बस डिपो के सामने जमा हो गए और वहां लोगों एवं वाहनों की आवाजाही में बाधा डाली। उन्होंने बिना किसी सुरक्षा एहतियात के पटाखे फोड़े, जिससे लोगों को परेशानी हुई।

कर्मचारी को पीटने के आरोप मंत्री ने नकारे

रायपुर। छत्तीसगढ़ के बस्तर जिले में एक सरकारी गेस्ट हाउस के एक संविदा कर्मचारी ने राज्य के वन मंत्री केदार कश्यप पर गालीगलौज और उसकी पिटाई का आरोप लगाया। भाजपा के नेता ने इस आरोप से इनकार किया। मंत्री पर इन आरोपों से सियासी विवाद खड़ा हो गया और विपक्षी कांग्रेस ने कश्यप को मंत्रिमंडल से हटाने और मामले में प्राथमिकी दर्ज करने की मांग की। जगदलपुर स्थित सर्किट हाउस में रसोइया खितेंद्र पांडे (36) ने शनिवार रात पुलिस में शिकायत की थी।

उतरी बाढ़, अब जिंदगी को पटरी पर लाने की कवायद

दिल्ली में यमुना का जलस्तर खतरे के निशान से नीचे आया, बारिश थमने से पंजाब और हिमाचल में भी कुछ राहत

नई दिल्ली, एजेंसी

दिल्ली के पुराने रेलवे पुल के निकट यमुना का जलस्तर रविवार को खतरे के निशान यानी 205.33 मीटर से नीचे आ गया। कई इलाकों में बाढ़ का पानी उतरने के बाद लोगों ने घर लौटने के लिए जद्दोजहद शुरू कर दी है। हालांकि गाद और कीचड़ साफ करने के लिए उन्हें भरपूर मशक्कत करनी पड़ रही है।

पांच दिन पहले जलस्तर खतरे के निशान से ऊपर चला गया था। रात नौ बजे जलस्तर 205.33 मीटर दर्ज किया गया। बृहस्पतिवार को जलस्तर इस साल के उच्चतम स्तर 207.48 मीटर तक गया था, जिसके बाद इसमें कमी आ रही है। खतरे का निशान 205.33 मीटर है जबकि इसके 206 मीटर पर पहुंचने पर लोगों को सुरक्षित स्थानों पर पहुंचाने का काम शुरू किया जाता है। दिल्ली में चेतावनी का निशान 204.50 मीटर है। नदी मंगलवार को खतरे के निशान को पार कर गई थी, जिसके कारण पुराने रेलवे पुल पर आवाजाही बंद कर दी गई थी।

बाढ़ के कारण लगभग 10,000 लोग विस्थापित हो गए हैं। पुराना रेलवे पुल नदी के प्रवाह और संभावित बाढ़ के खतरों पर नजर रखने के लिए एक प्रमुख निगरानी बिंदु के रूप में काम करता है। पिछले कुछ दिनों में, नदी के किनारे के कई इलाके जलमग्न हो गए हैं। नदी के पास निचले इलाकों से निकाले गए लोगों के अस्थायी आवास के लिए दिल्ली-मेरठ एक्सप्रेसवे और मयूर विहार इलाकों में टेंट लगाए गए हैं।

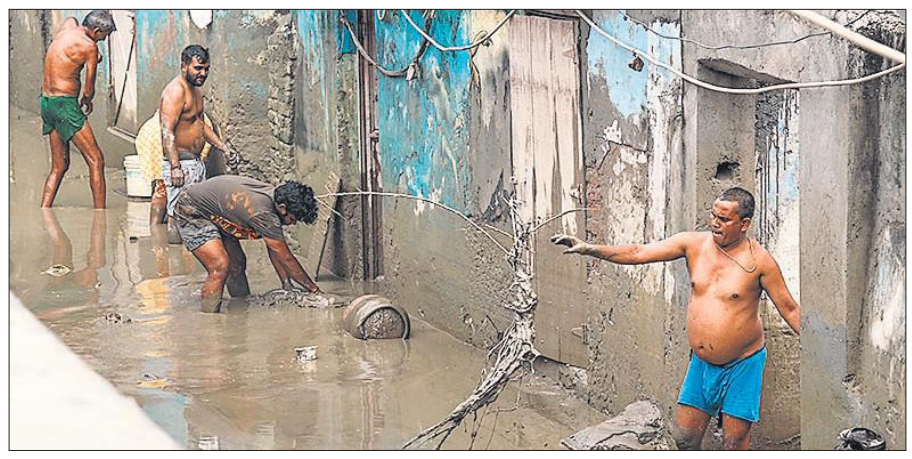

दिल्ली में यमुना नदी का जलस्तर घटकर खतरे के निशान से नीचे आने के बाद कीचड़ से भरे अपने घरों की सफाई करते लोग।

हिमाचल में करीब 4,000 करोड़ रुपये का नुकसान

शिमला। हिमाचल प्रदेश में 20 जून से सात सितंबर तक भारी बारिश के कारण बादल फटने, बाढ़ और भूस्खलन की घटनाओं से लगभग 4,080 करोड़ रुपये का नुकसान हुआ है। हिमाचल में इस बार मानसून में बारिश की घटनाओं और सड़क हादसों में 366 लोगों की मौत हो चुकी है। राज्य आपातकालीन संचालन केंद्र के अनुसार, इन 366 लोगों में से 203 की मौत बारिश से जुड़ी घटनाओं में हुई, जिनमें 42 मौतें भूस्खलन के कारण, 17 बादल फटने और नौ अचानक आई बाढ़ से की वजह से हुई हैं। एसईओसी के मुताबिक, 41 लोग अब भी लापता हैं और 163 मौतें दुर्घटनाओं में हुईं। उसने बताया कि कुल 6,247 घर और 460 दुकानें/कारखाने पूरी तरह या आंशिक रूप से क्षतिग्रस्त हो गए हैं।

राजस्थान में भारी बारिश की चेतावनी

नई दिल्ली। राजस्थान में भारी से बहुत भारी वर्षा जारी है। जयपुर मौसम विज्ञान केंद्र ने राज्य के कुछ हिस्सों में और अधिक तीव्र वर्षा की चेतावनी जारी की। इसके अनुसार, राज्य के दक्षिणी भाग में कम दबाव का क्षेत्र तीव्र होकर अवदाब में बदल गया है, जिसके कारण 24 घंटों के दौरान दक्षिणी जिलों में भारी से अत्यधिक भारी वर्षा दर्ज की गई।

पंजाब: आज से खुलेंगे स्कूल-कॉलेज, मृतकों की संख्या बढ़कर 48

चंडीगढ़। पंजाब में भीषण बाढ़ के कारण दो और लोगों की मौत होने से मरने वालों की संख्या 48 तक पहुंच गई है, जबकि 1.76 लाख हेक्टेयर क्षेत्र में फसलें बर्बाद हो गई हैं।

शिक्षा मंत्री हरजोत बैंस ने कहा कि राज्य में सभी स्कूल, कॉलेज और विश्वविद्यालय आठ सितंबर से खुलेंगे। मंत्री ने कहा कि जिन स्कूलों या कॉलेजों को बाढ़ से नुकसान पहुंचा है, उनको बंद रखने पर निर्णय संबंधित उपायुक्त लेंगे। बैंस ने बताया कि निजी स्कूल आठ सितंबर से खुल जाएंगे, जबकि सरकारी स्कूलों में कक्षाएं नौ सितंबर से शुरू होंगी। आप के नेता मनीष सिसोदिया ने कहा कि किसानों को अपने खेतों से वह रेत निकालने की अनुमति दी जाएगी, जो बाढ़ के कारण जमा हो गई है। उन्होंने कहा कि खेतों में गाद और रेत का जमाव, अगली फसल बोने में किसानों की सबसे बड़ी चिंता है। अधिकारियों ने बताया कि प्रभावित इलाकों में एनडीआरएफ, सेना, बीएसएफ, पंजाब पुलिस और जिला प्रशासन द्वारा राहत और बचाव कार्य जारी है।

राहत कार्य में जुटे हरभजन

भारत के पूर्व स्पिनर और राज्यसभा सांसद हरभजन सिंह ने बाढ़ प्रभावित अपने गृह राज्य पंजाब के लिए राहत कार्य शुरू करते हुए नावें और एम्बुलेंस स्वीकृत की हैं। वह इसके साथ धन भी इकट्ठा कर रहे हैं। सांसद निधि से हरभजन ने राहत कार्यों के लिए आठ स्टीमर नावें स्वीकृत करने के साथ अपनी जेब से तीन और नावें दी हैं। प्रत्येक नाव की कीमत 4.5 से 5.5 लाख रुपये हैं। उन्होंने बीमारों को अस्पतालों में पहुंचाने के लिए तीन एम्बुलेंस भी खरीदी हैं।

जम्मू : गोलाबारी से जूझने वालों की जिंदगी को बाढ़ ने बना दिया और मुश्किल

पल्लनवाला/जम्मू। जम्मू के सीमावर्ती गांव लंबे समय से सीमा पार से गोलाबारी से आतंकित रहे हैं और अब बाढ़ ने उनकी जिंदगी को और मुश्किल बना दिया है। पहले उनके घरों पर पाकिस्तान की ओर से दागे जा रहे मोर्टार के गोलों का ही खतरा था लेकिन अभूतपूर्व बाढ़ ने उनके घरों को तबाह कर उनका भविष्य अनिश्चित कर दिया है।

पल्लनवाला सेक्टर और आर.एस. पुरा सेक्टर के ग्रामीण भय के साये में जी रहे हैं और अब उनकी मांग पुनर्वास, राहत और ऐसे भविष्य की हैं, जहां उनके बच्चे गोलियों या पानी के बहाव से घरों को बहने के खतरे के बिना बड़े हो सकें। एलओसी के नजदीक पल्लनवाला सेक्टर में 26 अगस्त को चिनाब नदी में अचानक जल स्तर बढ़ने से आई बाढ़ से घरों की पहली मंजिल तक गांव जलमग्न हो गए, सड़कें और मवेशी बह गए तथा तीन से चार हजार लोग विस्थापित हो गए। गिगरियाल निवासी 71 वर्षीय संतोक सिंह ने कहा, हमारे यहां हर साल बाढ़ आती है, लेकिन इस बार यह सबसे भयानक थी।

राज्यों के सीईओ की दिल्ली में बैठक 10 को, देश में एसआईआर पर चर्चा संभव

नई दिल्ली। चुनाव आयोग ने राज्यों के मुख्य चुनाव अधिकारियों (सीईओ) की 10 सितंबर को दिल्ली में बैठक बुलाई है जिसमें पूरे देश में राज्यों की मतदाता सूची का विशेष गहन पुनरीक्षण (एसआईआर) करने की तैयारी के बारे में विशेष रूप से चर्चा की जाएगी।

चुनाव आयोग सूत्रों ने कहा, आयोग ने राज्यों के सीईओ के साथ हर तीन महीने में बैठक करने का एक सिलसिला शुरू किया है। इसी तरह की एक बैठक दिल्ली में 10 सितंबर को बुलाई गई है। सूत्रों के अनुसार इस बैठक में आयोग राज्यों के सीईओ के साथ प्रशासनिक और बजट संबंधी विषयों पर चर्चा करने के साथ साथ ही देशभर में मतदाता सूचियों के एसआईआर की तैयारी पर चर्चा कर सकता है। मुख्य निर्वाचन आयुक्त ज्ञानेश कुमार के पद संभालने के बाद सीईओ के साथ इस तरह की नियमित बैठकों का सिलसिला शुरू हुआ है।

भू माफिया के परिसरों पर ईडी का छापा

जयपुर। ईडी ने जमीनों के नाम पर लोगों से धोखाधड़ी से जुड़े मामलों में भू-माफिया ज्ञान चंद अग्रवाल और उसके सहयोगियों के जयपुर स्थित कई परिसरों पर छापा मारकर तलाशी ली। अग्रवाल के खिलाफ 300 से ज्यादा मामले दर्ज हैं। ईडी ने कहा कि ये अभियान तीन और चार सितंबर को के तहत चलाया गया। ईडी ने जयपुर निवासी अग्रवाल के खिलाफ राजस्थान पुलिस द्वारा दर्ज कई प्राथमिकी के आधार पर अपनी जांच शुरू की।

हजरत बल विवाद : 50 से ज्यादा लोग पुलिस हिरासत में

श्रीनगर, एजेंसी

- पुलिस ने सीसीटीवी फुटेज के जरिए आरोपियों को किया चिह्नित

श्रीनगर में हजरतबल दरगाह में अशोक स्तंभ वाली पट्टिका को क्षतिग्रस्त करने के संबंध में पूछताछ के लिए 50 से अधिक लोगों को हिरासत में लिया गया है।

अधिकारियों ने बताया कि पुलिस ने शुक्रवार को नमाज के बाद हुई घटना के वीडियो और सीसीटीवी फुटेज की जांच की, जिसके बाद इन लोगों को हिरासत में लिया गया। एक वरिष्ठ पुलिस अधिकारी ने कहा, ''अभी तक किसी को औपचारिक रूप से गिरफ्तार नहीं किया गया है, लेकिन कुछ लोगों से पूछताछ की जा रही है। शुक्रवार को हजरतबल दरगाह में लगाई गई अशोक स्तंभ वाली पट्टिका को कुछ अज्ञात लोगों ने क्षतिग्रस्त कर दिया था, जिसके बाद विवाद पैदा हो गया था।

राजनीतिक दलों ने जम्मू कश्मीर वक्फ बोर्ड की प्रमुख दरख्शां अंद्राबी पर दरगाह में राष्ट्रीय प्रतीक चिह्न का इस्तेमाल करके धार्मिक भावनाओं को ठेस पहुंचाने का आरोप लगाया और उनके खिलाफ आपराधिक मामला दर्ज करने तथा उन्हें तत्काल हटाने की मांग की। मुख्यमंत्री उमर अब्दुल्ला ने कहा कि राष्ट्रीय प्रतीक चिह्न सरकारी समारोहों के लिए है, धार्मिक संस्थाओं के लिए नहीं, जबकि पूर्व मुख्यमंत्री महबूबा मुफ्ती ने इस चिह्न के इस्तेमाल को ईशनिंदा करार दिया।

कुछ धार्मिक नेताओं ने दलील दी कि यह इस्लाम की शिक्षाओं के विरुद्ध है। भाजपा की ओर से नियुक्त जम्मू कश्मीर वक्फ बोर्ड की अध्यक्ष अंद्राबी ने राष्ट्रीय चिह्न हटाने वालों के खिलाफ पीएसए सहित विभिन्न धाराओं में कानूनी कार्रवाई की मांग की। पुलिस ने शनिवार को अज्ञात लोगों के खिलाफ शांति भंग करने, दंगा करने और आपराधिक साजिश रचने का मामला दर्ज किया था।

पालघर में समुद्र तट पर मिले तीन संदिग्ध कंटेनर तटीय गांवों में अलर्ट

पालघर, एजेंसी

- पूरे इलाके की घेराबंदी कर समुद्र के तटों पर बढ़ाई गई गश्त
- बम निरोधक दस्ते और खतरनाक सामग्री से जुड़ी टीम भी अलर्ट

महाराष्ट्र में पालघर जिले के तटीय इलाकों में रविवार को तीन संदिग्ध कंटेनर मिले जो बहकर आए थे। अधिकारी इस स्थिति को एक गंभीर सुरक्षा और पर्यावरणीय मामला मान रहे हैं, तटीय गांवों को अलर्ट पर रखा गया है और समुद्र तटों पर गश्त बढ़ा दी गई है।

निगम के अनुसार दो कंटेनर सतपति समुद्र तट पर और एक शिरगांव समुद्र तट पर पाया गया, जिसके बाद सुरक्षा और आपदा प्रबंधन एजेंसियों ने तुरंत कार्रवाई शुरू कर दी। अलर्ट मिलते ही, भारतीय तटरक्षक बल और पालघर पुलिस घटनास्थल पर पहुंची तथा लोगों को वहां आने से रोकने के लिए इलाके की घेराबंदी कर दी।

पालघर के आपदा प्रबंधन प्रकोष्ठ के प्रमुख विवेकानंद कदम ने कहा, हमें पालघर तट पर तीन अज्ञात कंटेनरों के बहकर आने की सूचना मिली। दो सतपति समुद्र तट के पास और एक शिरगांव समुद्र तट पर पाया गया। ज्वार के कारण कंटेनरों की जांच के प्रयास जटिल हो गए हैं। समुद्र में लहरें उठने के कारण अधिकारियों के लिए कंटेनरों के सटीक स्थान तक पहुंचना मुश्किल हो गया है, क्योंकि ये कंटेनर आंशिक रूप से जलमग्न हैं।

कदम ने कहा, हम सुरक्षित उन्हें हासिल करने का अभियान सुनिश्चित करने के लिए तटरक्षक बल के साथ समन्वय कर रहे हैं। अधिकारियों को संदेह है कि ये कंटेनर किसी जहाज़ के मलबे या गहरे समुद्र में संकटग्रस्त जहाज़ से बहकर आए होंगे। हालांकि, उनके स्रोत या सामग्री के बारे में कोई आधिकारिक पुष्टि नहीं की गई है। पुलिस द्वारा प्रतिबंध लगाए जाने से पहले कई जिज्ञासु लोग समुद्र तटों पर उमड़ पड़े।

उन्होंने कहा कि जब तक कंटेनरों का विशेषज्ञों द्वारा निरीक्षण और निकासी नहीं हो जाती, तब तक बम निरोधक दस्ते और खतरनाक सामग्री से जुड़ी टीम को तैयार रखा जाएगा। पालघर तट पर ऐसी घटना पहली बार नहीं हुई है। इस साल की शुरुआत में, वसई समुद्र तट पर एक कंटेनर बहकर आया था, जिससे समुद्री सुरक्षा और तटीय सुरक्षा को लेकर चिंताएं बढ़ गई थीं। कदम ने कहा, जांच में यह भी देखा जाएगा कि क्या ये कंटेनर समुद्र में तेज लहरों के दौरान जहाजों से गिरे माल का हिस्सा थे या इसका कारण अवैध डंपिंग है।

उपराष्ट्रपति चुनाव: विपक्षी सांसद 'मॉक' मतदान में हिस्सा लेंगे

नई दिल्ली। विपक्षी सांसदों को नौ सितंबर को होने वाले उपराष्ट्रपति चुनाव की मतदान प्रक्रिया के बारे में सोमवार को जानकारी दी जाएगी।

'इंडिया' गठबंधन के सूत्रों ने यह जानकारी दी। उन्होंने बताया कि उपराष्ट्रपति चुनाव की मतदान प्रक्रिया के बारे में जानकारी दिए जाने के बाद सोमवार दोपहर करीब ढाई बजे संविधान सदन के सेंट्रल हॉल में 'मॉक' मतदान कराया जाएगा। सूत्रों ने कहा कि सोमवार शाम कांग्रेस अध्यक्ष मल्लिकार्जुन खरगे विपक्षी सांसदों के लिए संसदीय सौध में रात्रिभोज देने वाले थे, लेकिन इसे देश में बाढ़ की स्थिति के चलते रद्द कर दिया गया है।

पितरों को श्रद्धांजलि

रविवार को पितृ पक्ष की शुरुआत हो गई। पहले दिन देश भर में नदियों के घाटों पर लोगों ने अपने पूर्वजों को श्रद्धांजलि देने के लिए तर्पण अनुष्ठान किए। भोपाल में भी नदी के घाट पर हजारों लोगों ने पूर्वजों के लिए विधि-विधान से तर्पण किया।

चुनाव आयोग कर रहा भाजपा के एजेंट की तरह काम, नहीं दे रहा अहम सूचनाएं

नई दिल्ली। कांग्रेस ने रविवार को कहा कि निर्वाचन आयोग को पूर्ण पारदर्शिता सुनिश्चित करनी चाहिए और 'भाजपा के एजेंट' की तरह काम करना बंद करना चाहिए।

कांग्रेस अध्यक्ष मल्लिकार्जुन खरगे ने निर्वाचन आयोग पर अहम जानकारी छिपाने का आरोप लगाया और दावा किया कि यह 'वोट चोरी' के पीछे के लोगों को प्रभावी ढंग से बचा रहा है। खरगे ने 'एक्स' पर एक मीडिया रिपोर्ट साझा की, जिसमें दावा किया गया था कि 2023 में कर्नाटक विधानसभा चुनाव से पहले फॉर्म सात में जालसाजी कर मतदाताओं के नाम हटाने के प्रयास से संबंधित मामला ठंडा पड़ गया है क्योंकि निर्वाचन आयोग ने अब तक आरोपियों को पकड़ने के लिए आवश्यक महत्वपूर्ण आंकड़े साझा नहीं किये हैं। निर्वाचन आयोग ने फिलहाल इन आरोपों पर कोई प्रतिक्रिया नहीं दी है। खरगे ने प्रश्न किया, क्या निर्वाचन आयोग अब वोट चोरी के लिए भाजपा का बैक-ऑफिस बन गया है।

- खरगे ने कहा- वोट चोरी के लिए बन गया भाजपा का बैक ऑफिस

अध्ययन सेव यूथ सेव फ्यूचर फाउंडेशन नाम की संस्था की रिपोर्ट से सामने आई हैरतअंगेज जानकारी

उत्तर कश्मीर में 90% सामूहिक कब्रें विदेशी और स्थानीय आतंकवादियों की

श्रीनगर, एजेंसी

उत्तर कश्मीर में 4,056 अज्ञात कब्रों में से 90 प्रतिशत से अधिक कब्र बाहरी और स्थानीय आतंकवादियों की हैं। एक नए अध्ययन में यह जानकारी सामने आई है। इस अध्ययन ने 'सामूहिक कब्र' को लेकर लंबित अवधारणाओं को चुनौती दी है।

'अनरेवलिंग द ट्रुथः ए क्रिटिकल स्टडी ऑफ अनमार्क एंड अनआइडेंटिफाइड ग्रेव्स इन कश्मीर' शीर्षक वाली यह रिपोर्ट कश्मीर स्थित गैर-सरकारी संगठन 'सेव यूथ सेव फ्यूचर फाउंडेशन' द्वारा किए गए अध्ययन पर आधारित है। वजाहत फारूक भट, जाहिद सुल्तान, इरशाद अहमद भट, अनिका नजीर, मुद्दसिर अहमद डार और शब्बीर अहमद की अगुवाई में शोधकर्ताओं ने उत्तर कश्मीर के सीमावर्ती जिलों- बारामूला, कुपवाड़ा और बांदीपोरा तथा मध्य कश्मीर के गंदेरबल में 373 कब्रिस्तानों का निरीक्षण और दस्तावेजीकरण किया।

वजाहत फारूक भट ने कहा, जनता द्वारा वित्त-पोषित हमारे संगठन ने 2018 में इस अध्ययन पर काम करना शुरू किया और 2024 में इसका आधारभूत कार्य पूरा किया। यह रिपोर्ट कश्मीर घाटी में दहशत फैलाने के लिए सीमा पार से थोपे जा रहे किसी भी तथ्य का खंडन करने में सक्षम है। इस अध्ययन में जीपीएस टैगिंग, फोटोग्राफिक रिकॉर्ड, बयान और आधिकारिक अभिलेखों के विश्लेषण सहित जटिल पद्धति का उपयोग किया गया। अध्ययन का उद्देश्य साक्ष्य प्रदान करना था।

शोधकर्ताओं के अनुसार, शोध दल ने कुल 4,056 कब्रों का दस्तावेजीकरण किया और ये आंकड़े एक ऐसी वास्तविकता को उजागर करते हैं, जो निहित स्वार्थ वाले समूहों द्वारा किए गए पिछले दावों से काफी भिन्न है। रिपोर्ट में बताया गया कि 2,493 कब्रें (लगभग 61.5 प्रतिशत) बाहरी यानी विदेशी आतंकवादियों की हैं, जो आतंकवाद-रोधी अभियानों में मारे गए। रिपोर्ट के मुताबिक, मारे गए इन आतंकियों के पास अक्सर पहचान पत्र नहीं होते थे, जिसकी वजह से उनका नेटवर्क छिपा रहता था और पाकिस्तान अक्सर इन घटनाओं से इनकार करता था। लगभग 1,208 कब्रें (लगभग 29.8 प्रतिशत) कश्मीर के स्थानीय आतंकवादियों की थीं, जो सुरक्षा बलों के साथ मुठभेड़ों में मारे गए थे।

गैरकानूनी हत्याओं के दावे झूठे

रिपोर्ट में बताया गया कि इनमें से कई कब्रों की पहचान सामुदायिक साक्ष्यों और परिवार की मंजूरी मिलने के बाद की गई। शोधकर्ताओं को केवल नौ कब्रें ऐसी मिलीं, जिनमें नागरिकों की पुष्टि हुई और यह कुल कब्रों का मात्र 0.2 प्रतिशत है। फाउंडेशन के अनुसार, यह निष्कर्ष सामूहिक नागरिक कब्रों के दावों का सीधा खंडन करता है और दर्शाता है कि व्यवस्थित न्यायेतर हत्याओं के आरोपों को काफी बढ़ा-चढ़ाकर पेश किया गया। 1947 के कश्मीर युद्ध के दौरान मारे गए आदिवासी आक्रमणकारियों की 70 कब्रों की भी पहचान की गई। जो इस क्षेत्र में संघर्ष-संबंधी कब्रों की ऐतिहासिक गहराई को उजागर करता है। भट ने मानवीय चिंताओं को दूर करने के लिए डीएनए परीक्षण का उपयोग करते हुए 276 वास्तविक अचिह्नित कब्रों की व्यापक फोरेंसिक जांच की जरूरत पर भी जोर दिया।

अमृत विचार

सोमवार, 8 सितंबर 2025

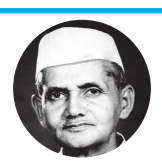

हम शांति और शांतिपूर्ण विकास में विश्वास करते हैं, न केवल अपने लिए बल्कि पूरे विश्व के लोगों के लिए।

–लाल बहादुर शास्त्री, पूर्व प्रधानमंत्री

ट्रंप के यू-टर्न का मतलब

भारत को दरकिनार करके आज कोई भी महाशक्ति अपनी राह आसान नहीं बना सकती। दंड देने के लिए दंड ले कर दौड़ते ट्रंप का समीप आते ही देश के चरणों में दंडवत हो जाना यही कहता है। डोनाल्ड ट्रंप का भारत को लेकर अचानक बदला हुआ रुख कोई रहस्य नहीं, बल्कि एक मजबूरी भरी सख्त हकीकत का इजहार है। ट्रंप भले ही खुद को अडिग नेता मानने का अहंकार पालते हों, लेकिन भारत के मामले में उनका यू-टर्न बताता है कि वैश्विक राजनीति के मंच पर अब हालात बदल चुके हैं। ट्रंप को आखिरकार समझ आ गया है कि भारत की अनदेखी करना अत्यंत आत्मघाती कदम है। बीते कुछ वर्षों में उन्होंने टैरिफ और व्यापारिक टकराव की राह चुनी, मगर नतीजा यह हुआ कि अमेरिकी कंपनियों और निवेशकों ने ही विरोध का बिगुल बजा दिया। भारत दुनिया का सबसे बड़ा उपभोक्ता बाजार और उभरती डिजिटल ताकत है, इसे खोना अमेरिका के लिए आर्थिक आत्महत्या से कम नहीं। यही वजह है कि ट्रंप को पलटी मारनी पड़ी, लेकिन असली डर कहीं और है। ब्रिक्स का विस्तार, रूस-चीन के साथ भारत की बढ़ती भूमिका और वैश्विक दक्षिण की एकजुटता, ये सब अमेरिका के लिए गहरी बेचैनी का सबब बन चुके हैं। ट्रंप जानते हैं कि अगर भारत इस धुरी के साथ खुलकर खड़ा हो गया, तो आधी दुनिया का बाजार अमेरिकी पकड़ से निकल जाएगा। भविष्य में छब्बे बनने की चाहत में दुबे भी नहीं रह पाएगा। उनका यू-टर्न दरअसल इसी घबराहट की निशानी है।

अब सवाल भारत का है। क्या भारत ऐसे नेता पर भरोसा करे, जो हर मौसम में अपने रंग बदलता है? सावधानी यहां बेहद जरूरी है। भारत अगर अमेरिका की तरफ बहुत ज्यादा झुकता है, तो रूस और चीन ही नहीं, बाकी दुनिया में भी उसकी साख को धक्का लगेगा, लेकिन अगर भारत दूरी बनाए रखे तो अमेरिका खुद ही साझेदारी के लिए बार-बार दरवाजा खटखटाएगा। ऐसे में वह व्यावसायिक रुचि तथा आग्रह तो दिखाए पर अपनी शर्तों के साथ। यही वह संतुलन है, जिसे भारत को साधना है। जहां तक ट्रेड डील और अतिरिक्त टैरिफ की बात है, उम्मीद जरूर है कि बातचीत का दरवाजा खुलेगा, मगर ट्रंप की राजनीति में कोई गारंटी नहीं होती। कल जो कहते हैं, आज पलट देते हैं।

भारत को अपनी शर्तों पर वार्ता करनी चाहिए और यह साफ संदेश देना चाहिए कि 'लेने से पहले देना सीखो।' अमेरिका का मौजूदा रुख भारत के लिए लाभकारी हो सकता है, निवेश, तकनीक और बाजार की नई संभावनाओं के रूप में, लेकिन भारत को किसी भी कीमत पर अपनी स्वतंत्र विदेश नीति से समझौता नहीं करना चाहिए। आज की दुनिया बहुध्रुवीय है और भारत अब किसी का अनुयायी नहीं, बल्कि निर्णायक शक्ति है। ट्रंप का यू-टर्न केवल कूटनीतिक घटना नहीं है, यह भारत की बढ़ती ताकत का प्रमाण है। अमेरिका चाहे तो दोस्त बने, न बने तो दुनिया अब उसके बिना भी चल सकती है। असली खेल की चाबी तो अब भारत के ही हाथ में है।

प्रसंगवश

कहानी रायसीना हिल्स के नॉर्थ और साउथ ब्लॉक की

स्वतंत्र भारत की दो सबसे खास सरकारी इमारतों में शामिल साउथ और नॉर्थ ब्लॉक का अब संध्याकाल शुरू हो गया है। राजधानी के रायसीना हिल्स पर बने नॉर्थ और साउथ ब्लॉक भारत के शासन का अहम हिस्सा रहे हैं। ये आइकॉनिक सचिवालय इमारतें भारतीय प्रशासन का केंद्र रही हैं, जो औपनिवेशिक और स्वतंत्र भारत के दौर में सत्ता और निरंतरता का प्रतीक बनीं। अब, जल्द ही ये दोनों इमारतें खाली होने वाली हैं। यह प्रक्रिया शुरू हो चुकी है। प्रधानमंत्री कार्यालय (पीएमओ) साउथ ब्लॉक से कुछ सौ मीटर दूर बने नए एग्जीक्यूटिव एनक्लेव-1 में सितंबर 2025 तक शिफ्ट हो सकता है। वहीं, गृह मंत्रालय और कार्मिक मंत्रालय लगभग पूरी तरह करतव्य भवन-3 में स्थानांतरित हो चुके हैं, जिसका उद्घाटन प्रधानमंत्री नरेंद्र मोदी ने इस महीने की शुरुआत में किया था।

बीते दौर के पन्नों को खंगालते हैं। अगस्त 1947। जैसे-जैसे 15 अगस्त यानी देश की आजादी का दिन, नजदीक आ रहा था,

विवेक शुक्ला

लेखक

राजधानी के साउथ और नॉर्थ ब्लॉक के कुछ कमरों की बत्तियां लगभग पूरी रात जलती रहती थीं। ऐसा इसलिए, क्योंकि प्रधानमंत्री पंडित नेहरू अपने साउथ ब्लॉक के ऑफिस में स्टाफ के साथ दिन-रात काम कर रहे होते थे, ताकि आजादी और देश के बंटवारे की प्रक्रिया को अंतिम रूप दे सकें। वहीं, नॉर्थ ब्लॉक में गृहमंत्री सरदार पटेल देर रात तक काम करते थे, ताकि 562 रियासतों को भारतीय संघ में सुचारू रूप से शामिल किया जा सके। लैरी कॉलिन्स और डोमिनिक लैपिएर ने अपनी शानदार किताब फ्रीडम एट मिडनाइट में उन दिनों के साउथ और नॉर्थ ब्लॉक का बेहतरीन तरीके से वर्णन किया है।

नॉर्थ और साउथ ब्लॉक भारत के शासन का केंद्र इसलिए रहे हैं, क्योंकि ये देश के प्रशासनिक दिल की तरह काम करते हैं। साउथ ब्लॉक में प्रधानमंत्री कार्यालय, रक्षा मंत्रालय और विदेश मंत्रालय हैं, जबकि नॉर्थ ब्लॉक में गृह मंत्रालय और वित्त मंत्रालय हैं। ये मंत्रालय आंतरिक सुरक्षा से लेकर आर्थिक नियोजन तक, राष्ट्रीय नीतियों के अहम पहलुओं को देखते हैं, जिससे ये इमारतें सरकार के कामकाज के लिए अहम रही हैं।

1971 के भारत-पाकिस्तान युद्ध के दौरान साउथ ब्लॉक भारत का नर्व सेंटर बन गया था। यहां प्रधानमंत्री कार्यालय और रक्षा मंत्रालय थे। एक कमरे में 'वॉर रूम' बनाया गया था, जहां पूरे युद्ध की रणनीति और निगरानी होती थी। प्रधानमंत्री इंदिरा गांधी, फील्ड मार्शल सैम मानेकशॉ और अन्य शीर्ष सैन्य अधिकारियों की अहम बैठकें यहीं होती थीं। कहा जाता है कि इंदिरा गांधी का दृढ़ नेतृत्व और मानेकशॉ की बेबाक सैन्य सलाह इन कमरों में गूंजती थी। 13 दिन के युद्ध का हर पल, हर आदेश और हर जीत की खबर सबसे पहले इस वॉर रूम तक पहुंचती थी। हाल ही के ऑपरेशन सिंदूर में भी प्रधानमंत्री नरेंद्र मोदी ने साउथ ब्लॉक के ऑफिस में भारत की रक्षा सेनाओं के शीर्ष अधिकारियों से मुलाकात की थी। अब इन दोनों में संग्रहालय बनेंगे।

इन शानदार इमारतों का निर्माण 1929 में 1.75 करोड़ रुपये की लागत से पूरा हुआ था। इन्हें खड़ा करने के लिए कई बिल्डरों को ठेका दिया गया, जिनमें सर शोभा सिंह भी शामिल थे। नॉर्थ और साउथ ब्लॉक, प्रत्येक चार मंजिल ऊंचे और लगभग 1,000 कमरों वाले, क्रीम और लाल धौलपुर बलुआ पत्थर से बने हैं, जिसमें लाल रंग आधार बनाता है और क्रीम रंग दीवारों और गुंबदों को सजाता है। वास्तुकला में यूरोपीय शास्त्रीय शैली के साथ भारतीय तत्व, जैसे मुगल-प्रेरित द्वार, जाली, छज्जे, और छतरियां शामिल हैं। हर्बर्ट बेकर ने इनको डिजाइन किया था। वे चोटी के आर्किटेक्ट थे और नई दिल्ली के चीफ आर्किटेक्ट एडविन लुटियंस के सहयोगी थे।

विध्वंसक होती प्रकृति को बनाना ही होगा मित्र

अनिल त्रिगुणायत

लखनऊ

'क्षिति जल पावक गगन समीरा' अर्थ यह कि हमारा शरीर क्षिति (पृथ्वी), जल, पावक (अग्नि), गगन (आकाश) व समीरा (वायु) से निर्मित है। वनस्पति, पेड़-पौधे व सूर्य भी हमारे जीवन का अवलंब हैं। पहाड़-पर्वत, जीव-जंतु, झील-झरने, नदी-सरोवर भी मानव जीवन के पर्याय। सूर्य, चंद्र, धरा, नदियां, वृक्ष तो हमारे यहां सर्वथा पूजनीय हैं। तुलसी, पीपल, बरगद, नीम, केला, नारियल, शमी, अशोक आदि तो हमारे यहां पूजन विधि के प्रमुख प्रेरक।

एक प्राचीन ग्रंथ में लिखा है कि 'अश्वत्थम् प्राहुख्ययम्' यानी अश्वत्थ (पीपल) को काटना शरीर को काटने सरीखा है। जिस देश में नदी, पेड़-पौधे व पर्वत आदि हजारों वर्ष से पूजनीय हों, उनके साथ हम शत्रु-व्यवहार क्यों करने लगे हैं? जिस प्रकृति की कृपा पर ही हमारा जीवन आश्रित है, उसके नाश को हम क्यों तुले हैं? विकसित होने के हमारे आडंबर का ही नतीजा है कि करीब 4.6 अरब वर्ष पुरानी पृथ्वी पर लगभग 460 करोड़ वर्ष पूर्व हुआ मानव विकास अब घोर संकट में घिरा दिखने लगा है।

हमने तथाकथित विकासात्मक गतिविधियों को तीव्र किया तो प्रकृति ने बाढ़, सूखा, झुलसा देने वाली गर्मी, जंगल की आग व क्षेत्रीय चक्रवातों, सुनामी की आवृत्ति बढ़ा दी। आंकड़े मौजू हैं- पिछले 30 वर्षों में भारत ने 6,68,400 हेक्टेयर जंगल गंवा दिए हैं। वर्ष 1990 से 2020 के बीच वनों की कटाई की दर में भारत दुनिया के दूसरे सबसे बड़े देश के रूप में उभरा है। जंगल काटने, नदियों को प्रदूषित करने, अवैध खनन से पहाड़ों का सीना छलनी करने तथा अंधाधुंध पानी के दोहन से वातावरण को प्रदूषित कर हम प्रकृति के जानी दुश्मन बन गए हैं। जलवायु परिवर्तन के कारण विश्व के तमाम ग्लेशियर पिघल रहे हैं। पर्वत-पठार अपना स्थान परिवर्तित कर रहे हैं। प्रकृति की नाराजगी से भारत भी अछूता नहीं।

वर्तमान मानसून ने जम्मू-कश्मीर, पंजाब, हिमाचल प्रदेश व उत्तराखंड में बाढ़ व भूस्खलन ने तबाही मचाई है। यहां बड़े पैमाने पर फसलें नष्ट हुईं। प्रकृति व मानव निर्मित बुनियादी ढांचे नेस्तनाबूद हुए हैं। सैकड़ों लोग काल के गाल में समा चुके हैं। पंजाब, हिमाचल प्रदेश व उत्तराखंड के अलावा सिक्किम व पूर्वोत्तर के कुछ और राज्यों में भी प्रकृति ने अपना रौद्र रूप दिखाया है। उत्तर प्रदेश और बिहार के कई जिलों में भारी बारिश के बाद बाढ़ ने कहर बरपा रखा है। हिमाचल प्रदेश के कुल्लू, मंडी व किन्नौर जिलों में लगातार बादल फटने और भूस्खलन से 10 हजार हेक्टेयर से अधिक कृषि भूमि बर्बाद हो गई।

जम्मू-कश्मीर के राजौरी व पुंछ में चिनाब और झेलम नदियों की बाढ़ ने भी तबाही मचा रखी है। पंजाब के रोपड़, लुधियाना, जालंधर व फिरोजपुर में बाढ़ ने कहर बरपा रखा है। इस वर्ष सितंबर के पहले हफ्ते में भारी बारिश के कारण दिल्ली में यमुना ने भी रौद्र रूप दिखा दिया है। बाढ़ के कारण दिल्ली में करीब 20 हजार लोग बेघर हो गए हैं।

पर्यावरण पर आधारित नेचर पत्रिका के आंकड़े-2025 को देखा जाए तो 1950 के दशक के बाद से भारत में अत्यधिक बारिश की घटनाओं में देश के अधिकांश हिस्सों में 20-50 प्रतिशत की वृद्धि हुई है। 'वेटलैंड इंटरनेशनल' के अनुसार भारत की करीब 30 प्रतिशत आर्द्रभूमि (वैटलेंड) पिछले तीन दशकों में विलुप्त हो चुकी है। नेचर पत्रिका 'ग्लोबल फारेस्ट वाच' के अनुसार पहले के मुकाबले 10 गुना ज्यादा तेजी से हिमालय के ग्लेशियर पिघल रहे हैं, जिससे भारत में जल-संकट गहरा रहा है।

ग्लोबल वार्मिंग व जलवायु-परिवर्तन के कारण भारत में तापमान वृद्धि, बारिश के पैटर्न में बदलाव, सूखे की स्थिति में वृद्धि, भूजल स्तर का गिरना, तीव्र चक्रवात, समुद्र के जलस्तर में वृद्धि, भूस्खलन व बाढ़ की घटनाएं बढ़ गई हैं। इस वर्ष भारत में प्रचंड गर्मी पड़ने की बात करें तो राजस्थान के फलौदी में तापमान 50 डिग्री सेल्सियस के रिकॉर्ड स्तर पर पहुंच गया था। पंजाब के पांच जिलों (जालंधर, फरीदकोट भी शामिल) समेत यूपी के सहारनपुर जिले, दिल्ली व नागपुर में भी तापमान 47 डिग्री सेल्सियस के पार चला गया था।

मनुष्य व प्रकृति एक दूसरे के पूरक हैं। किंतु, आधुनिकता के चलते मनुष्य प्रकृति से दूर होता जा रहा है। हम तमाम संदर्भित समस्याओं से दो-चार भी हो रहे हैं। उत्तराखंड व हिमाचल में बीते सात साल में 130 बार से ज्यादा छोटे भूकंप आए हैं। गंगा और उसकी सहायक नदियों की अविरल धारा बाधित की जा रही है, ऐसे में तो जीवनदायिनी गंगा अपना अस्तित्व ही खो देगी। हिमालय की अन्य नदियां व झीलें भी अपना अस्तित्व बचाती दिख रही हैं।

एक आंकड़े के अनुसार भारत में पिछले सात दशकों में जलवायु परिवर्तन के चलते आई आपदाओं में आठ गुना वृद्धि हुई है। भारत में प्राकृतिक असंतुलन से चिंतित सुप्रीम कोर्ट ने तो चार सितंबर को केंद्र सरकार, राष्ट्रीय आपदा प्रबंधन प्राधिकरण व अन्य संबंधित प्रशासनिक मशीनरी से जवाब तलब तक कर लिया है। सुप्रीम कोर्ट का भी स्पष्ट मानना है कि उत्तराखंड व हिमाचल प्रदेश में अभूतपूर्व भूस्खलन व बाढ़ का सबसे बड़ा कारण वनों की अंधाधुंध कटाई ही है।

प्रकृति व मानव एक-दूसरे के पूरक हैं। कह सकते हैं, बिन प्रकृति सब सून। पेड़-पौधे, नदी-सरोवर, जमीन-जंगल, पर्वत-पहाड़, सूर्य-चंद्रमा, दिन-रात, पशु-पक्षी, आग-पानी, जीवन-मृत्यु ही तो प्रकृति हैं। जलवायु परिवर्तन, ग्लोबल वार्मिंग, पर्यावरणीय व प्राकृतिक आपदाओं से निजात पाने के लिए हमें प्रकृति का मित्र बनना होगा। उसकी शरण में जाना होगा। आने वाली पीढ़ी/संतति के सुनहरे भविष्य के लिए हमें उससे गहरा नाता जोड़ना ही होगा।

> प्रकृति व मानव एक-दूसरे के पूरक हैं। जलवायु परिवर्तन, ग्लोबल वार्मिंग, पर्यावरणीय व प्राकृतिक आपदाओं से निजात पाने के लिए हमें प्रकृति का मित्र बनना होगा।

आमने सामने

सरकार बाढ़ राहत को लेकर गंभीर नहीं है और कैबिनेट की समीक्षा बैठक 'आंतरिक कलह' के कारण रद्द कर दी गई, न कि सीएम की तबीयत खराब होने की वजह से।

–चरणजीत सिंह चन्नी
पंजाब के पूर्व मुख्यमंत्री

लाइक और शेयर के लिए इतना नीचे न गिरो कि खुद से नजरें मिलाना मुश्किल हो जाए। अगर वास्तव में पंजाब की चिंता है, तो बाढ़ में फंसे लोगों की मदद करो, सिर्फ बयानबाजी मत करो।

–बलतेज पन्नू
आम आदमी पार्टी के नेता

अमेरिकी टैरिफ के खिलाफ एंटी डोज बनी जीएसटी

अजय दयाल

लखनऊ

परिस्थितियां ही किसी को आत्मनिर्भर और सशक्त बनातीं हैं। कुछ ऐसा ही अपने भारत देश के साथ है। स्वतंत्रता के बाद संभवतः यह ऐतिहासिक परिदृष्य है, जबकि भारत ने स्वदेशी अपनाने और आत्मनिर्भर होने की दिशा में कदम तेजी से बढ़ाया है। हालिया टैक्स रिफॉर्म, ट्रंप टैरिफ के खिलाफ ठीक वैसा ही जवाब है, जैसा कि महात्मा गांधी ने अंग्रेजों की ओर से नमक पर थोपे गए अन्यायपूर्ण टैक्स के खिलाफ नमक सत्याग्रह आंदोलन (दांडी मार्च) से छेड़ा था।

मोदी सरकार ने जिस तरह जीएसटी को जनभावनाओं से जोड़ा है, वह वाकई ऐतिहासिक है। इससे निश्चित ही भारतीय अर्थव्यवस्था को नयी ऊंचाईयां मिलेंगी। दिलचस्प तो यह है कि भारत ने नयी गति के साथ नयी दिशा उस वक्त पकड़ी, जबकि अमेरिकी राष्ट्रपति डोनाल्ड ट्रंप इंडिया पर प्रेशर-पॉलिटिक्स के तहत टैरिफ-वार छेड़ने को आमादा हैं। ऐसा लगता है कि प्रधानमंत्री नरेंद्र मोदी को इसकी आशंका पहले से ही थी, इसीलिए जीएसटी रिफॉर्म की एंटी-डोज उन्होंने हम भारतीयों को राहत देने के लिए तैयार करवा रखी थी। बस नवरात्रों की शुरुआत होते ही आम भारतीयों को राहत मिलने लगेगी। स्थिति साफ है। टैरिफ के जरिए ट्रंप ने भारतीयों को तकलीफ देने के लिए आंसू गैस के जो गोले छोड़े उसके मुकाबले पीएम मोदी की जीएसटी एंटी डोज खुशी के आंसू दे रही है।

सच तो यह है कि प्रधानमंत्री नरेंद्र मोदी बरसों से देश के लोगों से स्वदेशी अपनाने की अपील करते आए हैं। कई साल से हम वोकल फॉर लोकल और मेक इन इंडिया का सूत्र वाक्य उनके मुख से सुनते रहे हैं। लगता है इसी दिशा में चलते हुए, जब भारत आत्मनिर्भर बनने के करीब है तो ट्रंप तिलमिला रहे हैं। अभी तो ट्रंप की तिलमिलाहट को ठंडा करने के लिए भारत के पास ट्रंप कार्ड बचा हुआ है। भारत में विनिर्माण को प्रोत्साहित करने वाली नीतियां यूं ही लागू नहीं की गई हैं। हाल ही में इसका उदाहरण पड़ोसी देश पाकिस्तान के खिलाफ चले ऑपरेशन सिंदूर के दौरान दुनिया देख चुकी है, जबकि भारत ने आतंकवादी ठिकानों के खात्मे के लिए और उसके बाद पाकिस्तान के सैन्य ठिकानों को नष्ट करने के लिए स्वदेशी हथियारों, तकनीक और मिसाइलों की ताकत दुनिया को दिखाई।

अपने ब्रह्मोस मिसाइल की शक्ति देख कर तो दुनिया चकित रह गई। दरअसल, रक्षा निर्माण से लेकर तकनीक के क्षेत्र में मेक इन इंडिया का नारा बुलंद दिख रहा है। आने वाला समय में भारतीय गैजेट्स का दुनिया में छा जाने का है। इंडिया मौजूदा दौर में मोबाइल हैंडसेट बनाने वाला अग्रणी देश है, यहां तक कि आईफोन का जो नया मॉडल इस साल अमेरिका में बिकेगा वह हमारा होगा, हालांकि अभी इतना ही पर्याप्त नहीं है। कोरोना काल में हमने महसूस किया कि ज्यादातर हम जिन वस्तुओं पर पर निर्भर थे, उनका स्वदेशी निर्माण हम इसलिए नहीं सकते थे, क्योंकि उनके असेंबल्ड कलपुर्जे विदेश से आते थे। यह वैसी ही परिस्थितियां थीं, जो मजबूरन किसी को अत्मनिर्भर बना देतीं हैं। भारत की विनिर्माण नीति इन्हीं छोटे-छोटे कलपुर्जों, जिसमें कवर और ढक्कन तक शामिल हैं, को स्वदेश में निर्मित करने की सुविधा देने के रास्ते खोलती है।

वैचारिक ही नहीं आर्थिक रूप से भी विश्व गुरु बनते भारत की धमक अब सर्वशक्तिशाली राष्ट्र कहलाने वाले अमरीका को सुनाई देने लगी है, संभवतः यही कारण है कि वहां के राष्ट्रपति अनर्गल दबाव भारत पर बनाने लगे हैं। ऐसे में वह दुनिया के सबसे बड़े लोकतंत्र के सम्मान को ललकार रहे हैं। निरंतर ऐसा प्रतीत हो रहा है कि अमेरिका पिछले कुछ समय से भारत का भी बॉस बनने का संदेश दे रहा है। पाकिस्तान के मामले में सीजफायर का श्रेय लेना इसी का उदाहरण है, जिसका भारत ने साफ शब्दों में खंडन किया है। इतना ही नहीं, इसके अलावा अमरीका यह भी चाहता है कि भारत उसकी शर्तों पर व्यापार समझौता करे। अमेरिका की शर्त है कि भारत कृषि और डेयरी उत्पादों पर टैरिफ कम करे और व्यापार की सीमा हटाकर इसे पूरी तरह से अमेरिकी उत्पादों के लिए खोल दे, जबकि भारत किसी भी कीमत पर इसके लिए तैयार नहीं है।

प्रधानमंत्री ने बीते 15 अगस्त को लाल किले की प्राचीर से साफ शब्दों में कहा कि मैं किसी भी ऐसी नीति के खिलाफ दीवार की तरह खड़ा हूं, जो भारतीय किसानों, मछुआरों और पशुपालकों को नुकसान पहुंचाती है। वर्तमान में डेयरी उत्पादों पर भी जीएसटी की दरें घटाकर इंडिया ने यकीन दिला दिया है कि अमेरिका को भारत के कृषि और डेयरी बाजार में हस्तक्षेप नहीं करने दिया जाएगा।

वास्तविकता यह है कि अमेरिका ने भारत पर जो कूटनीतिक दबाव बनाया, उसके बाद अपने देश ने ज्यादा मजबूती के साथ आत्मनिर्भर बनने की दिशा में तेजी के साथ कदम बढ़ा दिए। आने वाले वक्त में भारत की अर्थव्यवस्था को स्वदेशी व आत्मनिर्भर बनाना तय है। अब यह तो स्पष्ट है कि भारत किसी दबाव में आए बगैर अपनी आवश्यकताओं के अनुरूप ही कूटनीति और अर्थनीति के निर्णय करेगा। भारत का संदेश साफ है कि हमने जीएसटी के जरिए अमरीकी टैरिफ से होने वाले नुकसान की भरपाई का रास्ता बना लिया है।

> हालिया टैक्स रिफॉर्म, ट्रंप टैरिफ के खिलाफ ठीक वैसा ही जवाब है, जैसा कि महात्मा गांधी ने अंग्रेजों की ओर से नमक पर थोपे गए अन्यायपूर्ण टैक्स के खिलाफ नमक सत्याग्रह आंदोलन से छेड़ा था।

सोशल फोरम

100 बरस बाद भी समंदर पर तैर रहा है जहाज

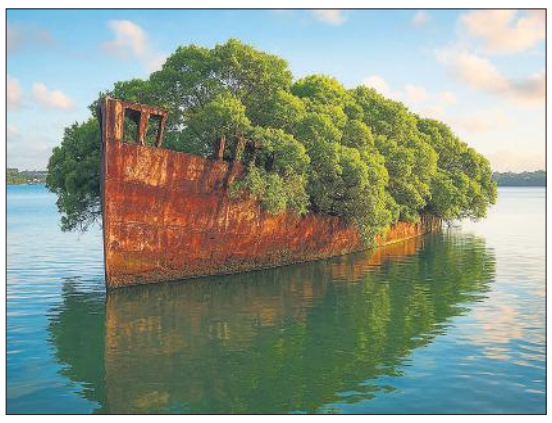

SHOAIB GAZI

शुएब गाजी

ब्लॉगर

आपने शायद डूबते जहाजों की कहानियां सुनी होंगी, लेकिन यह कहानी एक ऐसे जहाज की है जो डूबा नहीं, बल्कि आज भी समुद्र में मौजूद है, मगर बिल्कुल अनोखे अंदाज में।

यह है SS Ayrfield, एक पुराना कार्गो जहाज जो दूसरे विश्व युद्ध के दौरान फौजी सामान ढोने के लिए इस्तेमाल होता था। युद्ध के बाद इसे ऑस्ट्रेलिया के तट पर छोड़ दिया गया। वक्त गुजरता गया और ज़ंग ने जहाज को खोखला कर दिया।

लेकिन यहां हुआ एक हैरान कर देने वाला वाकया!

जहाज के अंदर पेड़ उग आए और धीरे-धीरे पूरा जहाज एक तैरता हुआ जंगल (Floating Forest) बन गया। अब यह जहाज आधा डूबा हुआ है, लेकिन उसके ऊपर हरे-भरे पेड़ और झाड़ियां उगकर एक प्राकृतिक जन्नत का नजारा पेश करते हैं।

यह अजूबा आज भी ऑस्ट्रेलिया के शहर सिडनी के करीब होमबुश बे में देखा जा सकता है। सैलानी दूर-दूर से आकर इस तैरते जंगल की तस्वीरें खींचते हैं, क्योंकि यह इंसानी इतिहास और कुदरत की ताकत का एक खूबसूरत संगम है।

दोस्तों! SS Ayrfield हमें यह सिखाता है कि वक्त के साथ कुदरत हर चीज को अपनी गिरफ्त में ले लेती है। जो कभी एक युद्धपोत था, आज एक जिंदा जंगल है। **–फेसबुक वाल से**

सामयिकी

ट्रंप ने एचआईवी पीड़ितों को उनके हाल पर छोड़ा

'दक्षिण अफ्रीका' ऐसा मुल्क है, जहां 'एचआईवी' मरीजों की संख्या सर्वाधिक है। मोटे तौर पर तकरीबन ढाई लाख से ज्यादा लोग संक्रमित हैं। दक्षिण अफ्रीका के सामने एचआईवी पर नियंत्रण के लिए मात्र जरिया 'मुफ्त अमेरिकी चिकित्सा सुविधा' मानी जाती रही है? जिसे पिछले सप्ताह अमेरिकी राष्ट्रपति डोनाल्ड ट्रंप द्वारा बंद करके का एलान कर दिया गया। बंदी के निर्णय के कुछ घंटों बाद ही सुविधाएं भी रोक दी गईं। इससे निश्चित रूप से एचआईवी संक्रमितों के सामने बड़ी मुसीबत खड़ी होगी? होगी क्या, हो गई है। दक्षिण अफ्रीका में एचआईवी संक्रमितों के लिए अमेरिका की मुफ्त चिकित्सा सुविधा वर्षों से जारी थी। सुविधा बंद करके अमेरिका ने अमानवीय चेहरे से परिचय कराकर दुनिया में थू-थू भी करा ली है। अमेरिकी राष्ट्रपति को कोई ये बात समझाए कि इंसानी जीवन से बढ़कर कोई दौलत, कोई शोहरत नहीं होती? किसी भी राष्ट्राध्यक्ष को मरीजों के जीवन के साथ ऐसा खिलवाड़ नहीं करना चाहिए। जीवन बचाने के लिए नफे-नुकासान की परवाह तो कतई नहीं करनी चाहिए।

डॉ. रमेश ठाकुर

लेखक

चिकित्सा सहायता रुकने से एक साथ दो लाख 22 हजार एड्स संक्रमितों के जीवन को नर्क में धकेल दिया गया है। दक्षिण अफ्रीकी सरकार भी हैरान है कि आखिर अमेरिका ने ऐसा अमानवीय कदम उठाया क्यों? ट्रंप के फैसले के बाद मरीज एचआईवी सुविधा केंद्रों से बिना दवाईयों के मायूस होकर लौट आए। दक्षिण अफ्रीका में एड्स पीड़ितों का अधिकृत आंकड़ा जितना है, उससे कहीं ज्यादा अनाधिकृत है। मुफ्त सुविधाएं रुकने के बाद गुप्त मरीजों की संख्याओं को देखकर सरकार भी हैरत में है।

मुफ्त सुविधाएं क्यों रोकी गईं? इस गणित को समझना भी जरूरी है। दरअसल, एचआईवी दवाओं की लागत दवा के प्रकार, भौगोलिक स्थिति और दवा कंपनियों द्वारा प्रदान की जाने वाली सहायता के आधार पर भिन्न होती हैं। खरीद में एचआईवी की दवाईयां काफी महंगी पड़ती हैं। कीमतें विभिन्न देशों में अलग-अलग रहती हैं। जगहों के आधार पर दवाईयों में बदलाव भी होता है। भारत में, एचआईवी के लिए 'एंटीरेट्वाइल थेरेपी' और 'एपरेटयूड इंजेक्शन' के अलावा 'ग्लाइड' इस्तेमाल की जाती है, जिसके प्रत्येक बॉक्स की कीमत 23 हजार और 15 हजार होती है। बाकी अन्य देश 'टेनोफोविर', 'लेमिवाउडिन', 'डोल्यूटेग्राविर' भी प्रयोग करते हैं। इसके अलावा एचआईवी संक्रमित पर 'न्यूक्लियोसाइड रिवर्स ट्रांसक्रिपटेस इनहिबिटर प्रोटीएस' भी उपयोग होते हैं। ये दवाइयां निजी स्तर पर महंगी होती हैं। बिना सरकारी सहायता के कोई आसानी से नहीं खरीद सकता। ज्यादातर देश अपने मरीजों को सब्सिडी देकर कम दामों में मुहैया करवाते हैं। भारत में भी ये दवाईयां बिल्कुल फ्री नहीं हैं।

दक्षिण अफ्रीका में मुफ्त दवाई वितरण में अमेरिका को सालाना करोड़ों रुपये खर्च करने पड़ते थे। अमेरिका शुरू से कहता आया है कि अफ्रीकी लोग संसार के दूसरे देशों में पहुंचते हैं, तो वहां भी संक्रमण फैलाते हैं। ऐसा न हो, उसके लिए वह अपने स्तर से वहां फैले एचआईवी को नितंत्रण करने के लिए पीड़ितों का इलाज कर रहे हैं, लेकिन विगत सप्ताह अचानक निःशुल्क चिकित्सा सहायता पर विराम लगा दिया, जबकि इस बात का ध्यान रखना चाहिए था कि ऐसा करने से एचआईवी संक्रमितों के जीवन पर बन आई है। एड्स के डर से मर-मर कर अपना जीवन जीने वाले मरीज इस सदमे को कैसे बर्दाश्त कर पाएंगे! अमेरिका की इस हरकत ने मानवीय पहलुओं का भी अनादर किया है। हैरान करने वाली बात ये है कि अमेरिका ने निर्णय अचानक लिया, अफ्रीकी सरकार को सूचित तक नहीं किया। 16 क्लिनिकों में 12 क्लिनिक बंद कर दिए, जिनमें 63,000 से ज्यादा मरीज प्रभावित हुए हैं। शेष बचे चार क्लिनिकों में भी जीवनरक्षक दवाईयां पहुंचनी बंद हो गईं हैं।

स्वामी-रुहेलखंड इंटरप्राइजेज के लिए मुद्रक एवं प्रकाशक हरि ओम गुप्ता द्वारा अमृत विचार प्रकाशन, नवादा जोगियान, चक रोड, रोहिलखंड मेडिकल कॉलेज के सामने, बरेली (उ.प्र.), पिन कोड-243006 से मुद्रित एवं 932 कटरा चांद खां, भारत पेट्रोल पंप के सामने पीलीभीत बाईपास रोड बरेली (उ.प्र.) पिन कोड-243005 से प्रकाशित। **संपादक- राजेश श्रीनेत, स्थानीय संपादक- नवीन गुप्ता*** 0581-4000222 (कार्यालय), ईमेल- editorschoice@amritvichar.com, आर.एन.आई नं0-UPHIN/2019/78502, *इस अंक में प्रकाशित समाचार के चयन एवं संपादन हेतु पी.आर.बी. एक्ट की धारा 7 के अंतर्गत उत्तरदायी। (नोट-सभी विवादों का न्यायक्षेत्र बरेली होगा)।

ई-बसों के बढ़ते चलन से हर सफर क्लीन एंड ग्रीन

पब्लिक ट्रांसपोर्ट का ई-युग, ग्रीन एनर्जी की ओर देश

देश में सरकारी पहल, सब्सिडी और शहरों में वायु तथा ध्वनि प्रदूषण पर अंकुश लगाने की जरूरत के चलते सार्वजनिक परिवहन के विकल्प के रूप में इलेक्ट्रिक बसों का बाजार तेजी से आगे बढ़ रहा है। फिलहाल, इलेक्ट्रिक बस बाजार पर टाटा मोटर्स, अशोक लीलैंड, ओलेक्ट्रा ग्रीनटेक, बीवाईडी, जेबीएम ऑटो और महिंद्रा इलेक्ट्रिक जैसी प्रमुख कंपनियों का दबदबा है। सरकार का लक्ष्य वर्ष 2030 तक आठ लाख डीजल बसों को इलेक्ट्रिक बसों में बदलने का है। इसके लिए भारत सरकार प्रधानमंत्री-ई-बस सेवा योजना के तहत निजी बस ऑपरेटरों को शामिल कर रही है, तो राज्य सरकारों ने भी ई-बस सेवाएं देने वाले निजी ऑपरेटरों के साथ भागीदारी बढ़ाई है। पिछले दिनों उत्तर प्रदेश सरकार ने कानपुर और लखनऊ में 10-10 रूटों पर निजी बस ऑपरेटरों के जरिए इलेक्ट्रिक बसें चलाने की योजना को मंजूरी दी है। निजी इलेक्ट्रिक बस ऑपरेटर भी तेजी से अपनी सेवाओं का विस्तार कर रहे हैं। ऐसी कंपनियों में न्यूगो, प्रसन्ना पर्पल और ईवेट्रांस सबसे आगे हैं। न्यूगो एक प्रीमियम इंटरसिटी इलेक्ट्रिक बस सेवा है जो स्लीपर, सेमी-स्लीपर और सीटर कोच विकल्प प्रदान करती है और 150 से अधिक मार्गों पर उपलब्ध है। ईवेट्रांस को पुरीबस के नाम से जाना जाता है। इसकी पुणे-मुंबई इंटरसिटी इलेक्ट्रिक बस सेवा खासी लोकप्रिय है।

शहरों के लिए पॉवरहाउस टाटा स्टार बस अर्बन सिटी

देश की अग्रणी ऑटोमोबाइल कंपनी टाटा मोटर्स ने अपनी स्टारबस अर्बन सिटी इलेक्ट्रिक को विशेष रूप से शहरी परिवहन के लिए डिजाइन किया है। यह लो फ्लोर बस यात्रियों को आसान चढ़ाई की सुविधा देती है। संचालन के दौरान शून्य टेल पाइप उत्सर्जन वाली यह बस तेज चार्जिंग क्षमताओं के साथ शहरी गतिशीलता में क्रांतिकारी बदलाव ला सकती है।

- टाटा स्टारबस अरबन 9/12मीटर
- बैठने की क्षमता : 40 यात्री तक
- बैटरी : 186 kWh लिथियम-आयन (विस्तार योग्य)
- रेंज : प्रति चार्ज 150 किमी
- चार्जिंग समय : 2-3 घंटे (फास्ट चार्जिंग)

अशोक लीलेंड सर्किट एस में बैटरी बदलो और आगे के सफर पर चलो

- मेक इन इंडिया के रूप से विकसित यह बस एक नवाचार है। इसका सबसे बड़ा फायदा स्वैपेबल स्मार्ट बैटरी है। पूरी तरह चार्ज होने का इंतजार करने के बजाय, ऑपरेटर मिनटों में बैटरी बदल करके फिर से यात्रा शुरू कर सकते हैं। कम रखरखाव लागत और लचीली सीटिंग क्षमता के साथ यह बस शहरी और अंतर-शहरी दोनों मार्गों के लिए बेहतरीन विकल्प है।

- **बैठने की क्षमता :** 35 से 65 यात्री
- **रेंज :** प्रति चार्ज 120 किमी
- **विशेषता :** स्वैपेबल बैटरी तकनीक

2-3
करोड़ है देश में इलेक्ट्रिक बसों की औसत कीमत

2,400
इलेक्ट्रिक बसें देश में पंजीकृत हुईं जनवरी से जुलाई 2025 के बीच

08
लाख डीजल बसों को इलेक्ट्रिक बसों में बदलने का लक्ष्य है 2030 तक

सड़क पर दौड़ता भविष्य है इलेक्ट्रिक बस क्रांति

- भारत तेजी से अपने सार्वजनिक परिवहन क्षेत्र का विद्युतीकरण कर रहा है, और ऑटो सेक्टर विशेषज्ञों का मानना है कि देश इलेक्ट्रिक बस क्रांति के मुहाने पर खड़ा है। इसके चलते ई-बसें अब ट्रेंड नहीं, वाणिज्यिक परिवहन का वह भविष्य हैं, जिसकी अगुवाई टाटा मोटर्स, अशोक लीलैंड, ओलेक्ट्रा, जेबीएम ऑटो जैसे ब्रांड कर रहे हैं। यह परिवर्तन जल्दी ही शहरी गतिशीलता को पूरी तरह से नया रूप देने के लिए प्रतिबद्ध है। जैसे-जैसे तकनीक आगे बढ़ेगी, लंबी दूरी, तेज चार्जिंग समय और अधिक स्मार्ट फीचर्स वाली बसें देखने को मिलेंगी।

बीवाईडी के 9 की ताकत बेमिसाल

- इलेक्ट्रिक वाहनों के वैश्विक ब्रांड बीवाईडी की यह बस कई शहरों में संचालित हो रही है। यह बस विशाल बैटरी क्षमता, विस्तारित रेंज और अल्ट्रा-स्मूथ प्रदर्शन के लिए जानी जाती है। इसकी सबसे बड़ी खासियत बैटरी तकनीक विशेषज्ञता है। यह शहरी और अंतर-शहरी दोनों यात्राओं के लिए एक पसंदीदा विकल्प है।
- **ब्रांड :** BYD (बिल्ड योर ड्रीम्स)
- बैठने की क्षमता : 30 यात्री
- बैटरी : 313 kWh लिथियम-आयन
- रेंज : प्रति चार्ज 250 किमी
- चार्जिंग समय : 3-4 घंटे

ओलेक्ट्रा सी 9

लंबी दूरी की यात्रा के लिए दिग्गज विकल्प

12 मीटर लंबी ओलेक्ट्रा सी9 इलेक्ट्रिक बस शून्य उत्सर्जन करती है। लंबी रेंज की घुड़सवार जैसी यह बस अंतर-शहरी मार्गों के लिए आदर्श है। अधिकतम गति 100 किमी प्रतिघंटा से अधिक है। इंटरसिटी इलेक्ट्रिक कोच के रूप में इसका इस्तेमाल हो रहा है। शानदार डिजाइन, आरामदायक सीटिंग और सुरक्षा सुविधाओं से लैस यह बस स्लो चार्जर से भी चार घंटे में चार्ज हो जाती है।

- ब्रांड : ओलेक्ट्रा ग्रीनटेक
- बैठने की क्षमता : 45-49 यात्री
- बैटरी : उन्नत लिथियम-आयन-फॉस्फेट
- रेंज : प्रति चार्ज 300 किमी
- चार्जिंग समय : 2-3 घंटे (फास्ट चार्जिंग)

जेबीएम ईको-लाइफ इलेक्ट्रिक स्मार्ट, टिकाऊ और शोर मुक्त

जेबीएम ईको-लाइफ सीरीज अत्याधुनिक तकनीक और स्थिरता का सही मिश्रण है। स्मार्ट एआई-आधारित फीचर्स, इंटेलिजेंट एनर्जी मैनेजमेंट और आधुनिक डिजाइन के साथ यह बस उन शहरों के लिए उपयुक्त है जो बिजली से चलने वाली शक्तिशाली लेकिन शोर मुक्त बसों की तलाश में हैं। 9-मीटर संस्करण संकरी सड़कों के लिए और 12-मीटर संस्करण लंबी दूरी के लिए उपयुक्त है।

- **ब्रांड :** जेबीएम ऑटो
- **बैठने की क्षमता :** 35+ यात्री
- **बैटरी :** 261 kWh लिथियम-आयन
- **रेंज :** प्रति चार्ज 150-200 किमी

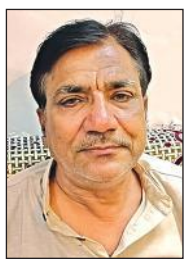

लेखक
परेश त्रिवेदी
ऑटो इंडस्ट्री एक्सपर्ट

होंडा ने पहली इलेक्ट्रिक बाइक EV FUN की शुरू कर दी टेस्टिंग

होंडा ने यूरोपीय सड़कों पर अपनी पहली इलेक्ट्रिक मोटरसाइकिल, EV FUN कॉन्सेप्ट की टेस्टिंग शुरू कर दी है। पहली बार EICMA 2024 में शोकेस की गई ये EV 500cc बाइक के बराबर पावर जेनरेट करेगी, जिसमें CCS2 क्विक चार्जिंग का भी फीचर है। यह कंपनी की फुल साइज इलेक्ट्रिक मोटरसाइकिल है। भारत में अभी इसे लॉन्च में कुछ समय लग सकता है। होंडा ने इस बाइक की खासियतों का खुलासा एक वीडियो के जरिए किया है। इसमें स्थिरता और टिकाऊपन के लिए एक बिल्ट-इन बैटरी सिस्टम है, और यह CCS2 ऑटोमोबाइल-ग्रेड फास्ट-चार्जिंग तकनीक से लैस है। इसका इलेक्ट्रिक ड्राइवट्रेन तुरंत टॉर्क देता है और शांत ऑपरेशन प्रदान करता है, जिससे राइडर को बाइक के साथ जुड़ाव महसूस होता है। उम्मीद है कि इसे मिड-साइज इंटरनल कम्बशन मॉडल्स के साथ रखा जाएगा।

टीवीएस ने लॉन्च किया स्कूटर एनटॉर्क 150

टीवीएस मोटर कंपनी ने नए एनटॉर्क को लॉन्च कर दिया है। एनटॉर्क 150 अपने सेग्मेंट में सबसे अच्छा स्पोर्टी स्कूटर है। यह यामाहा ऐरॉक्स 155 के साथ हीरो जूम 160 मैक्सी-एड्वेंचर स्कूटर से मुकाबला करेगा। इन स्कूटर्स के बीच स्टाइलिंग एक अहम अंतर होगा। इस स्कूटर में एलईडी लाइटिंग, टीएफ़टी डिस्प्ले और ब्लुटूथ कनेक्टिविटी जैसे दूसरे फीचर्स हैं। टीवीएस एनटॉर्क 150 की कीमत 1.48 लाख रुपये (एक्स-शोरूम) के आसपास है। यामाहा ऐरॉक्स 155 और हीरो ज़ूम 160 की कीमतें क्रमश : 1.51 लाख और 1.49 लाख रुपये हैं।

कार को भीतर से इस तरह करें साफ

कार को बाहर से चमकाना जितना जरूरी है, उतना ही भीतर से क्लीन रखना जरूरी है। हालांकि अधिकतर लोगों को लगता है कि कार को अंदर से साफ करना थोड़ा कठिन काम है। इसकी वजह, कार के अंदर सीट, डैशबोर्ड, डिग्गी और मैट आदि होना होता है। लेकिन अगर आप कुछ बातों का ध्यान रखें, तो आपकी कार हमेशा नई जैसी चमकती रहेगी। कार की भीतर से सफाई के लिए सबसे पहले ड्राइवर सीट, आगे की सीट और पीछे की सीट से फ्लोर मैट हटाएं। गंदगी हटाने के लिए हर मैट को कार से दूर लेकर जोर हिलाएं। सामान्य कार्पेट वाले मैट की गंदगी को वैक्यूम क्लीनर से सोख लें। सभी मौसमों में इस्तेमाल होने वाले रबर मैट से गंदगी हटाने के लिए साबुन के पानी और माइक्रोफाइबर या ब्रश का इस्तेमाल करें। अक्सर लोग सफर के दौरान बिस्किट, नमकीन, कोल्ड ड्रिंक्स आदि खरीदते हैं और खाने के बाद उनके रैपर कार में ही छोड़ देते हैं, या इधर उधर खोंस देते हैं। इसलिए इन्हें बाहर निकालें। इसके लिए मैट, सीटों के बीच और दरवाजे की पॉकेट्स को ठीक से चेक करें कि वहां कोई कागज, पुरानी रसीद या कचरा तो नहीं पड़ा है। जूतों के धूल-मिट्टी से फर्श की मैट पर बहुत ज़्यादा दाग लग जाते हैं, जिससे दाग लगने की संभावना बढ़ जाती है, खासकर कालीन वाली सतहों पर। हल्के गर्म, साबुन वाले पानी के घोल से हल्की रगड़ने से ज़्यादातर दाग निकल जाने चाहिए। सफाई के बाद मैट को किसी दूर स्थान पर सूखने के लिए छोड़ दें।

केबिन से बड़ी वस्तुएं हटाएं। पत्ते, राख, चूरे और मिट्टी जैसे छोटे-छोटे मलबे अक्सर ड्राइवर के केबिन में घुसकर उसे अपना घर बना लेते हैं। वैक्यूम क्लीनर आपके इंटीरियर को गंदा करने वाले लगभग हर छोटे मलबे को साफ कर सकता है।

कुछ कारों में रिमूवेबल कप होल्डर होते हैं। अगर आपके पास हैं, तो उन्हें निकालकर गर्म पानी और साबुन में भिगोकर माइक्रोफाइबर कपड़े से पोंछ लें। जब एक बार सारा कचरा हट जाए, तो वैक्यूम क्लीनर से कार को साफ करें। इंटीरियर को वैक्यूम करें, डैशबोर्ड पर धूल साफ करें। इससे कार के अंदर समाई डस्ट हट जाएगी। कार के फर्श, सीटों के नीचे और बीच में वैक्यूम करें। वैक्यूम क्लीनर के छोटे अटैचमेंट का इस्तेमाल करके उन जगहों तक पहुंचें जहां आपका हाथ नहीं पहुंच सकता है, जैसे एयर वेंट या सीटों के किनारे। इससे धूल, मिट्टी और छोटे-छोटे कण पूरी तरह से हट जाएंगे।

गाड़ी की सीटें अक्सर सबसे ज्यादा गंदी होती हैं। इसलिए इनको ठीक से साफ करना सबसे जरूरी होता है। सीटों को साफ करने के लिए सीट क्लीनर का इस्तेमाल करें। क्लीनर को सीटों पर स्प्रे करके थोड़ी देर रहने दें, फिर एक सूखे और साफ कपड़े से पोंछ दें। इससे सीटों पर जमी गंदगी हट जाएगी। डैशबोर्ड, दरवाजे के पैनल और स्टीयरिंग व्हील को साफ करने के लिए एक माइक्रोफाइबर कपड़े और कार इंटीरियर क्लीनर का इस्तेमाल करें। इससे धूल और गंदगी आसानी से हट जाती है। ध्यान रखें कि स्क्रीन और बटनों को साफ करते समय कोई भी लिक्विड उन पर सीधे स्प्रे न करें।

सफाई के लिए सहायक उपकरण और सामग्री

- वैक्यूम क्लीनर और उसके अटैचमेंट
- क्लीनर सीट के लिए, मैट या कालीन के लिए
- माइक्रोफाइबर तौलिए
- ट्रिम क्लीनर
- ग्लास क्लीनर
- डस्टर
- मध्यम-ब्रिसल वाले ब्रश

मारुति सुजुकी ने अपनी नई मिड-साइज विक्टोरिस एसयूवी बाजार में पेश कर दी है। यह एरीना डीलरशिप की फ्लैगशिप कार है। 2023 में लॉन्च हुई ग्रैंड विटारा के बाद मारुति की यह दूसरी मिड-साइज एसयूवी है। कंपनी इस मॉडल को 100 से ज्यादा देशों में एक्सपोर्ट करेगी।

मारुति की मिड-साइज एसयूवी विक्टोरिस

फीचर्स और टेक्नोलॉजी

- विक्टोरिस में कंपनी ने जेन-3 टेलीमैटिक्स, अलेक्सा ऑटो, डॉल्बी एटमॉस, 64-कलर एम्बिएंट लाइटिंग और 35+ ऐप सपोर्ट वाला इंफोटेन्मेंट सिस्टम दिया है। ड्राइवर के लिए इसमें 10.2-इंच डिजिटल इंस्ट्रूमेंट क्लस्टर और जेस्चर कंट्रोल के साथ पावर्ड टेलगेट जैसे प्रीमियम फीचर्स शामिल हैं। साथ ही 8 स्पीकर्स वाला म्यूजिक सिस्टम है। विक्टोरिस में एलईडी टर्न इंडीकेटर्स, एलईडी डीआरएल्स और 10 रंग के विकल्प दिए गए हैं। इनमें इटरनल ब्लू और मिस्टिक ग्रीन दो नए रंग शामिल किए गए हैं। इसमें पीएम 2.5 ऑटो एयर प्यूरीफ़ायर, स्मार्ट सनरूफ़, वेंटिलेटेड फ्रंट सीट्स, 8 तरीके से अडजस्टेबल ड्राइवर सीट, 60W फास्ट चार्जिंग, 60+ सुजुकी कनेक्ट फीचर्स हैं।

सेफ्टी फीचर्स

- सेफ्टी के मामले में विक्टोरिस एक कदम आगे है। इस एसयूवी को भारत एनकैप में 5-स्टार रेटिंग मिली है और इसमें लेवल-2 एडास है। सभी वेरीएंट्स में ईएससी, कर्टन एयरबैग्स, पेडेस्ट्रियन प्रोटेक्शन सिस्टम और सीट बेल्ट रिमाइंडर्स जैसे फीचर्स स्टैंडर्ड दिए गए हैं।
- इस एसयूवी को कुल आठ वेरीएंट्स में पेश किया गया है, जिसमें LXi, VXi, ZXi, ZXi (O), ZXi+, ZXi+(0), ZXi+ 4WD और ZXi+(0) 4WD शामिल है। हाइब्रिड और 4WD ऑप्शन्स हाई-स्पेक वेरीएंट्स में मिलते हैं। कंपनी के अनुसार कीमत 12 से 20 लाख तक है।

इंजन और वेरीएंट्स

- मारुति विक्टोरिस तीन अलग-अलग इंजन के साथ मिलेगी।
- 1.5-लीटर पेट्रोल इंजन : 5-स्पीड मैनुअल (5एमटी) और 6-स्पीड ऑटोमैटिक (6एटी)
- 1.5-लीटर स्ट्रॉन्ग हाइब्रिड : ईसीवीटी गियरबॉक्स
- सीएनजी वर्जन : अंडरबॉडी टैंक के साथ बेहतर बूट स्पेस

कमजोर मांग से जुलाई में कोयला आयात घटा

नई दिल्ली। मानसून के दौरान सुस्त मांग और स्टॉक की बेहतर उपलब्धता के कारण जुलाई में भारत का कोयला आयात 16.4% घटकर 2.10 करोड़ टन रहा है। एक साल पहले इसी अवधि में देश का कोयला आयात 2.52 करोड़ टन था। बी2बी ई-कॉमर्स मंच और टाटा स्टील व सेल के बीच संयुक्त उद्यम एमजंक्शन सर्विसेज के अनुसार, अप्रैल-जुलाई के दौरान भारत का कोयला आयात भी घटकर 9.74 करोड़ टन रहा, जो एक साल पहले इसी अवधि में 10.04 करोड़ टन था।

अमृत विचार
बरेली, सोमवार, 8 सितंबर 2025
www.amritvichar.com

बरेली मंडी

वनस्पति तेल तिलहन : तुलसी 2615, राज श्री 1830, फ़ॉर्चून कि. 2210, रविन्द्रा 2650, फॉर्चुन 13kg 1940, जय जवान 1960, सचिन 2040, सूरज 1960, अवसर 1865, उजाला 1920, गृहणी 13 किग्रा 1880, क्लासिक (किग्रा) 2095, मोर 2150, चक्र टिन 2360, ब्लू 2110, आशीर्वाद मस्टर्ड 2460, स्वास्तिक 2555

किराना (प्रतिकु.) : हल्दी निजामाबाद 14500, जीरा 24000, लाल मिर्च 14000-17000, धनिया 9000-11000, अजवायान 13500-20000, मेथी 7000-8000 सौंफ 9000-13000, सोंठ 27000, (प्रतिकि.) लौंग 800-1000, बादाम 780-1080, काजू 2 पीस 880, किसमिस पीली 400-600, मखाना 900-1100

चावल (प्रति कु.) : डबल चाबी सेला 9600, स्पाइस 6500, शरबती कच्ची 4950, शर्बती स्टीम 5100, मंसूरी 4000, महबूब सेला 4050, गौरी रॉयल 7300, राजभोग 6850, हरी पत्ती (1-5 किग्रा) 10100, हरी पत्ति नेचुरल 9100, जेनिथ 8100, गलैक्सी 7400, सूमो 4000, गोल्डन सेला 7900, मंसूरी पनघट 4350, खजाना 4300

दाल दलहन : मूंग दाल इंदौर 9800, मूंग धोवा 10000, राजमा चित्रा 12800-13500, राजमा भूटान नया 10100, मलका काली 7250-7450 मलका दाल 7550-8900, मलका छोटी 7550, दाल उड़द बिलासपुर 8000-9000, मसूर दाल छोटी 9500-11200, दाल उड़द दिल्ली 10300, उड़द साबुत दिल्ली 10300, उड़द धोवा इंदौर 13000, उड़द धोवा 10000-11000, चना काला 6950, दाल चना 7500, दाल चना मोटी 7850, मलका विदेशी 7300, रूपकिशोर बेसन 8200, चना अकोला 7000, डबरा 7200-9200, सच्चा हीरा 9200, मोटा हीरा 11200, अरहर गोला मोटा 8500, अरहर पटका मोटा 8900, अरहर कोरा मोटा 9400, अरहर पटका छोटा 9800-10300, अरहर कोरी छोटी 10300

चीनी : डालमियां 4420, पीलीभीत 4340, सितारगंज 4300, धामपुर 4420

जीएसटी में व्यापक सुधारों से अर्थव्यवस्था को मिलेगी गति

सीतारमण ने कहा- महंगाई बढ़ने का जोखिम नहीं, लोगों को ज्यादा उपभोग के लिए करेंगे प्रेरित

नई दिल्ली, एजेंसी

वित्त मंत्री निर्मला सीतारमण ने कहा है कि जीएसटी दरों में कटौती समेत अन्य सुधार लोगों को ज्यादा उपभोग के लिए प्रेरित करेंगे और इससे आर्थिक वृद्धि के साथ अर्थव्यवस्था को जरूरी गति मिलेगी। उन्होंने कहा कि महंगाई काबू में है और इसके बढ़ने का जोखिम नहीं है। जीएसटी परिषद ने चार की जगह दो स्लैब पांच और 18% किया है। विलासिता एवं सिगरेट जैसी वस्तुओं पर 40% की विशेष दर लागू होगी। सिगरेट, तंबाकू और अन्य संबंधित वस्तुओं को छोड़कर नई कर दरें 22 सितंबर से प्रभावी होंगी। दरों को युक्तिसंगत बनाने के तहत टेलीविजन एवं एसी जैसी वस्तुओं के अलावा खानपान और रोजमर्रा के कई सामान समेत 400 वस्तुओं पर दरें कम की गई हैं।

उन्होंने कहा कि जीएसटी दरों में कटौती के साथ सुधारों की दिशा में जो कदम उठाये गये हैं वास्तव में यह लोगों को ज्यादा उपभोग के लिए प्रेरित करेगा। इसमें कोई संदेह नहीं है। सीतारमण ने कहा कि यह सुधार 2017 में एक राष्ट्र, एक कर व्यवस्था लागू होने के बाद से अबतक का सबसे बड़ा सुधार है और इसे आम आदमी को ध्यान में रखकर किया गया है। रोजमर्रा की जरूरत की हर वस्तु पर लगने

● बोलीं- खानपान व रोजमर्रा की चीजों समेत 400 वस्तुओं पर दरें हुईं हैं कम

वाले कर की कड़ी समीक्षा की गई है और ज्यादातर मामलों में दरों में भारी कमी आई है। उन्होंने उदाहरण देते हुए कहा कि आज लोग 100 रुपये में जो चीजें खरीद रहे हैं, उतने ही पैसे में वे वस्तु का ज्यादा हिस्सा खरीद सकते हैं। सीतारमण ने कहा कि इसलिए दरों में इस कमी से मासिक घरेलू राशन और चिकित्सा बिलों में कमी आएगी। साथ ही यह पुरानी कार की जगह नई कार लेने, रेफ्रिजरेटर या वॉशिंग मशीन जैसी पुरानी वस्तुओं की जगह नई चीजें खरीदने जैसी आकांक्षाओं को भी पूरा करने में मददगार होगी।

उल्लेखनीय है कि इससे पहले, 2025-26 के बजट में उन्होंने 12 लाख रुपये तक की सालाना आय (नौकरीपेशा के लिए मानक कटौती के साथ 12.75 लाख रुपये) को कर मुक्त किये जाने की घोषणा की थी। इससे लोगों के जेब में अधिक पैसा आने और खपत बढ़ने की उम्मीद है। मुद्रास्फीति के पर उन्होंने कहा कि महंगाई पहले से ही काफी हद तक नियंत्रण में है तथा यह कुछ समय से नियंत्रण में बनी हुई है। उपभोक्ता मूल्य सूचकांक आधारित मुद्रास्फीति जुलाई में घटकर 1.55 प्रतिशत रही जो जून, 2017 के बाद सबसे कम है। यह भारतीय रिजर्व बैंक के संतोषजनक स्तर दो प्रतिशत से छह प्रतिशत के दायरे से भी नीचे है।

प्रधानमंत्री ने सीतारमण को फोन कर जीएसटी को सुविधाजनक और दरों को युक्तिसंगत बनाने को कहा था

जीएसटी में व्यापक सुधार रातों-रात नहीं हुआ बल्कि इसकी शुरुआत जीएसटी परिषद की पिछले साल दिसंबर में जैसलमेर में हुई बैठक से पहले हो गई थी। प्रधानमंत्री मोदी ने वित्त मंत्री निर्मला सीतारमण को फोन कर जीएसटी को व्यवसायों के लिए सुविधाजनक बनाने और दरों को युक्तिसंगत बनाने को कहा था, जिसके बाद इस पर काम तेजी से आगे बढ़ा। यह बात स्वयं सीतारमण ने बतायी है। इसके परिणामस्वरूप बेहद सरल जीएसटी प्रणाली का रास्ता साफ हुआ जिसमें कर की दरें कम हैं। इससे एक तरफ जहां कंपनियों के लिए अनुपालन का बोझ कम हुआ है वहीं रोजमर्रा के इस्तेमाल के समेत 400 वस्तुओं पर कर दरें कम हुई हैं। सीतारमण ने कहा कि वास्तव में जीएसटी में व्यापक सुधारों का काम पहले ही शुरू हो चुका था। राजस्थान के जैसलमेर में हुई पिछली जीएसटी परिषद की बैठक से पहले ही, प्रधानमंत्री ने मुझे फोन करके कहा था, 'एक बार आप जीएसटी को देख लो, व्यवसायों के लिए सुविधाजनक बनाओ और दरों पर इतने सारे भ्रम की स्थिति क्यों है? मुझे लगता है कि नौ महीने पहले हुई जैसलमेर बैठक से पहले की बात है। उन्होंने कहा कि फिर, बजट के दौरान, जब हम आयकर उपायों पर चर्चा कर रहे थे, तो उन्होंने मुझे प्रधानमंत्री ने याद दिलाया कि आप जीएसटी के ऊपर काम कर रही हैं न। यह एक चीज थी। सीतारमण ने कहा कि दूसरा, मंत्री समूह (जीओएम) डेढ़ साल से काम कर रहे थे और मैं उनमें से प्रत्येक की सराहना करती हूं कि उन्होंने रिपोर्ट तैयार करने के लिए बहुत मेहनत की और उनके सुझाव सामने आए। लेकिन प्रधानमंत्री की बात सुनने के बाद मैंने यह निर्णय लिया कि अब समय आ गया है कि हम जीएसटी के सभी पहलुओं की गहन समीक्षा करें, न केवल दरों की, न केवल स्लैब की संख्या की, बल्कि इस दृष्टिकोण से भी देखें कि एक व्यवसाय, लघु या मझोले व्यवसाय के लिए यह कितना और बेहतर होगा।

रुपये पर नजर, निर्यातकों की मदद को काम जारी

रुपये की विनिमय दर में गिरावट के बीच सीतारमण ने कहा कि हमारी इस पर नजर है, लेकिन हमें यह भी देखना होगा घरेलू मुद्रा में गिरावट केवल अमेरिकी डॉलर के संदर्भ में है। यह केवल रुपये का मामला नहीं है और दूसरे देशों की मुद्राएं भी प्रभावित हैं। सीतारमण ने कहा कि अमेरिकी शुल्क से निर्यातकों पर पड़े प्रभाव से निपटने में मदद के लिए संबंधित मंत्रालय और विभाग इस पर काम कर रहे हैं। अंतरबैंक विदेशी मुद्रा विनिमय बाजार में शुक्रवार को रुपया गिरावट से उबरते हुए तीन पैसे की तेजी के साथ 88.09 प्रति डॉलर पर बंद हुआ।

चालू वित्त वर्ष में जीडीपी वृद्धि दर उम्मीद से अधिक

चालू वित्त वर्ष की पहली तिमाही में उम्मीद से अधिक जीडीपी वृद्धि और बढ़ते खपत को देखते हुए 6.3 से 6.8% आर्थिक वृद्धि के अनुमान पर सीतारमण ने कहा कि यह संभव है। पहली तिमाही में जीडीपी वृद्धि दर उम्मीद से अधिक 7.8% रही। 2025-26 में इसके 6.3 से 6.8% रहने की संभावना है। जीएसटी में सुधार और राजस्व में कमी से राजकोषीय घाटा पर उन्होंने कहा कि जीएसटी दरों में कमी से 48000 करोड़ राजस्व में कमी के अनुमान से राजकोषीय घाटे को नीचे लाने की योजना पर असर नहीं पड़ेगा। जो अनुमान है वह एक स्थिर संख्या है जो आधार वर्ष पर आधारित है, ऐसे में मुझे लगता है कि 22 सितंबर से खपत में वृद्धि आय में उछाल को बढ़ाएगी।

राजकोषीय घाटा 4.4 प्रतिशत रखने का लक्ष्य रखा

जीएसटी दरों में कटौती से मध्यम वर्ग के परिवारों को घरेलू खर्च में कितनी बचत होने का अनुमान है, सीतारमण ने कहा, ''अभी नहीं। लेकिन हम 2-3 महीने बाद इस बारे में कुछ कह पाएंगे। हमें एक सकारात्मक और एक नकारात्मक पहलू को ध्यान में रखना होगा। 22 सितंबर से लोग खरीदारी शुरू कर देंगे, ठीक वैसे ही जैसे कोविड के बाद तेजी से खरीदारी शुरू हुई थी। यह एक सकारात्मक बात होगी। लेकिन, यह एक चुनौती भी होगी। दिसंबर के बाद, जनवरी-मार्च तिमाही में शायद यही उछाल बरकरार न रहे। इसलिए, यह जानने के बाद ही मैं कह सकती हूं कि जीएसटी दरों में कटौती से किसी परिवार को कितना फायदा होगा।

कीमतें कम नहीं हुईं तो उद्योग जगत के समक्ष उठाएंगे मुद्दा : सीबीआईसी

नई दिल्ली, एजेंसी

केंद्रीय अप्रत्यक्ष कर और सीमा शुल्क बोर्ड (सीबीआईसी) के चेयरमैन संजय अग्रवाल ने कहा है कि 22 सितंबर से घटी हुई माल एवं सेवा कर (जीएसटी) दरें लागू होने के बाद वस्तुओं की कीमतों में कमी न होने पर संबंधित उद्योग संगठनों के समक्ष इन शिकायतों को उठाया जाएगा।

केंद्र व राज्यों की जीएसटी परिषद ने पिछले सप्ताह 375 वस्तुओं पर कर की दरों में कटौती करने और स्लैब की संख्या को वर्तमान के चार से घटाकर केवल दो करने का फैसला किया है। 22 सितंबर से सामान्य उपयोग की वस्तुओं पर 5% और बाकी सभी चीजों पर 18% जीएसटी लगाया जाएगा। जीएसटी परिषद ने 12 और 28% के स्लैब को खत्म करने का फैसला लिया है। यह एक जुलाई, 2017 को माल और सेवा कर के लागू होने के बाद से आठ साल में किया गया सबसे बड़ा फेरबदल है। इसके अलावा बाजार में प्रतिस्पर्धी ताकतें भी सक्रिय हैं, जिससे कीमतों में कमी आएगी।

अग्रवाल ने कहा कि उद्योग इसका लाभ अंतिम उपभोक्ताओं तक पहुंचाएगा और अगर हमें कोई शिकायत मिलती है, तो हम इसे उद्योग निकायों के समक्ष उठाएंगे। जीएसटी लागू होने के शुरुआती वर्षों पर अग्रवाल ने कहा कि मुनाफाखोरी की शिकायत दर्ज करने की व्यवस्था तो थी, लेकिन 2017-18 और 2019 में जब दरों में बड़ी कटौती की गई, तब प्राधिकरण के पास ज्यादा आवेदन नहीं किए गए। इससे यह आभास होता है कि ज्यादातर लाभ उद्योग द्वारा अंतिम उपभोक्ताओं तक पहुंचाया गया। इसलिए, इस बार हमें अलग स्थिति की उम्मीद नहीं है। एक मुनाफाखोरी-रोधी प्राधिकरण भी स्थापित हुआ है, जहां उपभोक्ता जीएसटी लागू होने के बाद कीमतों में कमी न होने के संबंध में बिल या चालान रसीदों के साथ शिकायत दर्ज करा सकते हैं।

ऑनलाइन ऑर्डर पर खाना मंगाना होगा महंगा

त्योहारी सीजन से पहले जोमैटो, स्विगी और मैजिकपिन द्वारा मंच शुल्क में की बढ़ोतरी से देशभर के लाखों लोगों के लिए ऑनलाइन खाना ऑर्डर करना महंगा होगा। 22 सितंबर से डिलिवरी शुल्क पर 18% जीएसटी लगने से यह और भी बढ़ सकता है। स्विगी ने चुनिंदा बाजारों में अपना प्लेटफॉर्म या मंच शुल्क जीएसटी सहित 15 रुपये कर दिया है।

प्रतिद्वंद्वी जोमैटो ने अपना शुल्क बढ़ाकर 12.50 (जीएसटी को छोड़कर) कर दिया है, जबकि तीसरी सबसे बड़ी खाने की डिलिवरी करने वाली कंपनी मैजिकपिन ने शुल्क संशोधित करके 10 रुपये प्रति ऑर्डर कर दिया है। 22 सितंबर से डिलिवरी शुल्क पर लगाए जाने वाले 18% जीएसटी से जोमैटो उपयोगकर्ताओं के लिए प्रति ऑर्डर दो रुपये और स्विगी ग्राहकों के लिए 2.6 रुपये का अतिरिक्त बोझ पड़ेगा।

कारों की कीमतें 10 लाख तक होंगी कम

जीएसटी दरों को युक्तिसंगत बनाए जाने के बाद मारुति सुजुकी की ऑल्टो से लेकर शीर्ष श्रेणी वाली मर्सिडीज-बेंज एस-क्लास तक, विभिन्न कारों की कीमतें 45,000 रुपये से लेकर 10 लाख रुपये तक घटने की संभावना है। उद्योग विशेषज्ञों ने यह जानकारी दी। नई दरों के लागू होने के बाद छोटी कारों की कीमतों में 45,000 से एक लाख रुपये तक की कमी आ सकती है। मर्सिडीज-बेंज ए-क्लास से लेकर टॉप-एंड एस-क्लास तक की कीमतों में दो लाख से 10 लाख रुपये तक की कटौती हो सकती है। ऑडी इंडिया ने कहा, दरें लागू होने के बाद, हमारी कारों की कीमतों में चार से छह प्रतिशत की कमी आने की संभावना है। बीएमडब्ल्यू ग्रुप इंडिया को अपने पोर्टफोलियो एक्स1 से एक्स7 तक की कीमतों में दो लाख से नौ लाख रुपये तक की कमी आने की उम्मीद है।

फिर चमक बिखेरेंगी येज्दी, जावा बाइक

क्लासिक लीजेंड्स के सह-संस्थापकों का मानना है कि जीएसटी सुधारों से चर्चित मोटरसाइकिल ब्रांड येज्दी और जावा अपनी वापसी की राह पर किसी और ब्रांड से ज्यादा बेहतर तरीके से अपनी चमक बिखेरेंगे। ये ब्रांड 90 के दशक के मध्य में नीतिगत बदलाव से बाजार से गायब हो गए थे। क्लासिक लीजेंड्स के प्रबंध निदेशक और सह-संस्थापक अनुपम थरेजा और सह-संस्थापक बोमन ईरानी ने बताया कि 350 सीसी तक के दोपहिया वाहन पर 28 के बजाय 18% की संशोधित जीएसटी की नई दर लागू होने के बाद दोनों ब्रांड की बाइक की कीमत दो लाख से कम हो जाएगी। इस कटौती का पूरा लाभ कंपनी ग्राहकों को देगी।

रेलवे का बोनस : निवेशकों के लिए डिविडेंड

सरकारी रेलवे कंपनियां, जैसे कि आईआरसीटीसी, आईआरएफसी, आरवीएनएल आदि भारतीय रेलवे के तहत कार्यरत हैं और स्टॉक मार्केट में लिस्टेड होने के बाद ये कंपनियां निवेशकों को डिविडेंड का लाभ देती हैं। रेलवे कंपनियों में निवेश केवल शेयर प्राइस की बढ़त से ही नहीं, बल्कि डिविडेंड के रूप में भी लाभ देता है।

रेलवे कंपनियां डिविडेंड कैसे देती हैं?

सरकारी रेलवे कंपनियां जैसे कि आईआरसीटीसी (भारतीय रेलवे खानपान एवं पर्यटन निगम), आईआरएफसी (भारतीय रेलवे वित्त निगम) और आरवीएनएल (रेल विकास निगम लिमिटेड) जब मुनाफा कमाती हैं, तो वे अपने शेयरधारकों को लाभांश (डिविडेंड) के रूप में हिस्सा देती हैं। यह डिविडेंड कंपनी के शुद्ध मुनाफे का एक हिस्सा होता है, जिसे बोर्ड मीटिंग में प्रस्तावित किया जाता है और फिर सरकार (यदि बहुमत हिस्सेदारी है) की मंजूरी के बाद घोषित किया जाता है।

नियम और प्रक्रिया

- **बोर्ड की मंजूरी :** डिविडेंड की घोषणा से पहले कंपनी के बोर्ड ऑफ डायरेक्टर्स को इसे पास करना होता है। कंपनी में सरकार की 51% या अधिक हिस्सेदारी है, तो सरकार से अनुमोदन लेना अनिवार्य होता है।
- **रिकॉर्ड डेट :** कंपनी एक रिकॉर्ड डेट घोषित करती है, जिससे तय होता है कि किन निवेशकों को डिविडेंड मिलेगा।
- **भुगतान की समयसीमा :** सेबी के नियमों के अनुसार, डिविडेंड की राशि रिकॉर्ड डेट के 30 दिनों के भीतर निवेशकों को ट्रांसफर करनी होती है।
- **कर लगाना :** डिविडेंड पर मिलने वाली राशि 5,000 रुपये से अधिक होने पर टीडीएस (10%) लागू होता है।

निवेशकों को लाभ

- **निश्चित आमदनी :** डिविडेंड से निवेशकों को अतिरिक्त आमदनी मिलती है, रिटायर या लॉन्ग टर्म निवेशकों के लिए यह फायदेमंद होता है।
- **सिग्नल ऑफ स्ट्रेंथ :** नियमित डिविडेंड कंपनी की वित्तीय मजबूती और स्थायित्व का संकेत देता है।
- **लिक्विडिटी :** डिविडेंड से निवेशक बिना शेयर बेचे भी पैसा कमा सकते हैं, जिससे लिक्विडिटी बनी रहती है।
- **पुनर्निवेश का अवसर :** निवेशक चाहें तो डिविडेंड को फिर से निवेश कर कंपाउंडिंग का फायदा ले सकते हैं।

बिजनेस ब्रीफ

भारत बनेगा लिंक्डइन का सबसे बड़ा बाजार

नई दिल्ली। लिंक्डइन के भारत में कंट्री प्रबंधक कुमारेश पट्टाभिरामन ने कहा कि भारत मौजूदा वृद्धि दर के साथ 2-3 साल में इस पेशेवर नेटवर्किंग मंच के लिए सबसे बड़ा बाजार बन सकता है। भारत इस समय लिंक्डइन के लिए दूसरा सबसे बड़ा और सबसे तेजी से बढ़ता बाजार, जहां इसके 16 करोड़ से ज्यादा उपयोगकर्ता हैं। पट्टाभिरामन ने भारत को वैश्विक कार्य भविष्य के लिए एक दिशा-निर्देशक बताया। उन्होंने कहा कि भारत के लिए समाधान तैयार करके, हम वैश्विक स्तर पर अपने 1.2 अरब सदस्यों के लिए भी समाधान तैयार करते हैं। उन्होंने भारतीय बाजार की गति का श्रेय इसके डिजिटल रूप से दक्ष युवा, महत्वाकांक्षी कार्यबल को दिया। पट्टाभिरामन ने कहा कि यहां कौशल विकास की बहुत अधिक इच्छा है, और समुदाय, सलाहकारों तथा सहकर्मियों के नेटवर्क से मिलने वाले ज्ञान में भरोसा है।

गांवों में 50% बिक्री बढ़ने की ब्रिटानिया को उम्मीद

बेंगलुरु। ब्रिटानिया को उम्मीद है कि अगले तीन से चार साल में उसकी घरेलू बिक्री का आधा हिस्सा ग्रामीण बाजारों से आएगा। कंपनी ऐसे क्षेत्रों में अपनी उपस्थिति बढ़ाने के लिए वितरण नेटवर्क का विस्तार कर रही है। कंपनी के वाइस चेयरमैन और प्रबंध निदेशक वरुण बेरी ने यह जानकारी दी। बेरी ने कहा कि ग्रामीण बाजार ब्रिटानिया के लिए बहुत महत्वपूर्ण है। गुड डे, मैरी गोल्ड, और टाइगर बिस्किट बनाने वाली इस कंपनी ने चालू वित्त वर्ष की अप्रैल-जून तिमाही में इन बाजारों में दोहरे अंक में वृद्धि दर्ज की। अब कंपनी सीधे वितरण के माध्यम से अपनी पहुंच बढ़ा रही है ताकि दूरदराज के बाजारों में उत्पादों की लगातार उपलब्धता सुनिश्चित हो सके।

जेएआईएल के लिए वेदांता ने लगाई बोली

नई दिल्ली। खनन क्षेत्र की कंपनी वेदांता लि. ने कर्ज में डूबी हुई जयप्रकाश एसोसिएट्स लिमिटेड (जेएआईएल) को खरीदने के लिए सबसे ऊंची बोली लगाई है। वेदांता ने सफल बोली लगाने के बाद कहा कि वह एनसीएलटी की मंजूरी मिलते ही 4,000 करोड़ का भुगतान करेगी और बाकी की रकम अगले पांच से छह सालों में चुकाएगी। वेदांता ने 12,505 करोड़ की बोली लगाकर अडाणी समूह को पीछे छोड़ दिया है।

पश्चिम व दक्षिण एशिया में इंटरनेट बाधित

नई दिल्ली। लाल सागर में समुद्र के नीचे केबल में खराबी से दक्षिण एशिया सहित कई देशों में इंटरनेट संपर्क प्रभावित हुआ। इंटरनेट पर नजर रखने वाली वैश्विक संस्था नेटब्लॉक्स ने बताया कि इस व्यवधान से भारत भी प्रभावित है। दूसरी ओर भारतीय दूरसंचार परिचालकों ने कहा कि अभी तक उनकी इंटरनेट और डेटा संपर्क सेवाओं पर कोई प्रभाव नहीं हुआ है, क्योंकि उनके नेटवर्क में कई मार्गों पर समुद्र के नीचे केबल का अतिरिक्त समर्थन है।

हुंदै अपने वाहनों की कीमतों में 2.4 लाख तक करेगी कटौती

सोने में हो सकती है मुनाफावसूली

- निवेशकों को मुद्रास्फीति के आंकड़ों और ईसीबी की बैठक का इंतजार

नई दिल्ली, एजेंसी

नई दिल्ली। हुंदै मोटर इंडिया ने जीएसटी दर में कटौती का लाभ ग्राहकों तक पहुंचाने के लिए अपनी समूची मॉडल श्रृंखला की कीमतों में 2.4 लाख रुपये तक की कटौती करने की घोषणा की है। कंपनी ने रविवार को कहा कि वरना पर 60,640 रुपये से लेकर प्रीमियम एसयूवी टूसों पर 2.4 लाख रुपये तक की कीमत में कटौती 22 सितंबर से लागू होगी।

हुंदै मोटर इंडिया के प्रबंध निदेशक अन्सू किम ने कहा कि यह सुधार न केवल वाहन उद्योग को बढ़ावा देगा, बल्कि व्यक्तिगत परिवहन को किफायती और सुलभ बनाकर लाखों ग्राहकों को सशक्त बनाने की दिशा में भी मजबूत कदम है। टाटा मोटर्स ने कहा कि वह अपने वाणिज्यिक वाहन खंड पर कटौती का लाभ ग्राहकों को देगी, जो 22 सितंबर से प्रभावी होगा।

पिछले सप्ताह रिकॉर्ड ऊंचाई छूने के बाद सोने की कीमतों में कुछ समय के लिए मुनाफावसूली देखने को मिल सकती है। विश्लेषकों ने यह अनुमान जताते हुए कहा है कि इस कीमती धातु की भविष्य की दिशा आगामी वैश्विक आर्थिक संकेतकों पर निर्भर करेगी, जिनमें अमेरिका और घरेलू मुद्रास्फीति के आंकड़े और यूरोपीय केंद्रीय बैंक की नीतिगत बैठक शामिल हैं।

उन्होंने कहा कि सर्राफा कारोबारी अमेरिकी उत्पादक मूल्य सूचकांक और यूरोपीय केंद्रीय बैंक (ईसीबी) की अध्यक्ष क्रिस्टीन लेगार्ड के भाषण सहित व्यापक आर्थिक आंकड़ों पर भी कड़ी नज़र रखेंगे। जेएम फाइनेंशियल सर्विसेज के उपाध्यक्ष (जिंस एवं मुद्रा शोध) प्रणव मेर ने कहा कि इस सप्ताह चीन, अमेरिका, जर्मनी और भारत के मुद्रास्फीति के आंकड़ों के साथ ही अमेरिकी उपभोक्ता भावना पर भी नजर रहेगी।

मल्टी कमोडिटी एक्सचेंज (एमसीएक्स) पर शुक्रवार को सोने का अक्टूबर अनुबंध 1,131 रुपये या 1.06 प्रतिशत बढ़कर 1,07,807 रुपये प्रति 10 ग्राम के सर्वकालिक उच्च स्तर पर पहुंच गया।

तकनीकी चार्ट दे रहे खरीदारी के संकेत

कारोबार के अंत में यह 1,07,740 रुपये प्रति 10 ग्राम के स्तर पर बंद हुआ। पिछले सप्ताह सोने की कीमतों में लगभग 4,000 रुपये प्रति 10 ग्राम या 3.81 प्रतिशत की वृद्धि हुई। उन्होंने कहा कि तकनीकी चार्ट अत्यधिक खरीदारी के संकेत दे रहे हैं और कुछ मुनाफावसूली हो सकती है। फिर भी रुझान सकारात्मक बना हुआ है और एमसीएक्स पर इसके 1,10,000-1,12,000 रुपये प्रति 10 ग्राम के स्तर तक बढ़ने की संभावना है।

महंगाई के नरम पड़ने से जीडीपी वृद्धि में कमी संभव

नई दिल्ली, एजेंसी

महंगाई के नरम पड़ने से चालू वित्त वर्ष में बाजार मूल्य पर सकल घरेलू उत्पाद (जीडीपी) की वृद्धि दर बजट अनुमान (10.1%) से कम रह सकती है। मुख्य आर्थिक सलाहकार (सीईए) वी अनंत नागेश्वरन ने यह अनुमान जताया है।

मौजूदा बाजार कीमतों पर आधारित सकल घरेलू उत्पाद (जीडीपी) में महंगाई के प्रभाव को समायोजित नहीं किया जाता है। उन्होंने उम्मीद जताई कि अमेरिका के भारतीय निर्यात पर 50% का भारी शुल्क लगाने के बावजूद चालू वित्त वर्ष 2025-26 में 6.3-6.8% के वास्तविक जीडीपी वृद्धि के लक्ष्य को हासिल कर लिया जाएगा। वास्तविक जीडीपी में महंगाई के प्रभाव को समायोजित किया जाता है। वित्त मंत्री निर्मला सीतारमण की

● सीईए बोले- मौजूदा बाजार पर आधारित जीडीपी में महंगाई को समायोजित नहीं किया जाता है

अध्यक्षता वाली जीएसटी परिषद ने हाल में ऐतिहासिक जीएसटी सुधारों को मंजूरी दी है। वहीं, खरीफ की अच्छी फसल से भी मुद्रास्फीति कम रहने की उम्मीद है। उन्होंने बताया कि बाजार मूल्य पर जीडीपी वृद्धि में कुछ कमी हो सकती है। हालांकि, पहली तिमाही के लिए 8.8% की जीडीपी वृद्धि दर कई लोगों के अनुमान से बेहतर रही। जीएसटी और बजट में दी प्रत्यक्ष कर राहत से महंगाई कम होगी और खर्च करने योग्य आय बढ़ेगी।

बाजार पर नजर | वैश्विक रुख, विदेशी निवेशकों की कारोबारी गतिविधियों पर होगी निवेशकों की नजर

मुद्रास्फीति के आंकड़े तय करेंगे शेयर बाजार की दिशा

नई दिल्ली, एजेंसी

शेयर बाजार की दिशा इस सप्ताह वैश्विक रुख, विदेशी निवेशकों की कारोबारी गतिविधियों और मुद्रास्फीति के आंकड़ों से तय होगी। विश्लेषकों ने कहा कि मजबूत घरेलू वृहद आर्थिक

● वैश्विक स्तर पर अमेरिका के महत्वपूर्ण आंकड़ों पर होगी नजर

आंकड़ों व नीतिगत सुधारों के समर्थन से पिछले सप्ताह बेंचमार्क सूचकांक एक प्रतिशत से अधिक की बढ़त के साथ बंद हुए।

रेलिगेयर ब्रोकिंग लि. के वरिष्ठ उपाध्यक्ष शोध अजित मिश्रा ने कहा कि इस सप्ताह भी घरेलू और वैश्विक स्तर पर काफी आंकड़े आएंगे। घरेलू मोर्चे पर मुद्रास्फीति का आंकड़ा 12 सितंबर को जारी किया जाएगा। वैश्विक स्तर पर अमेरिका के महत्वपूर्ण आंकड़ों पर नजर रहेगी। इनमें उपभोक्ता मुद्रास्फीति, बेरोजगारी के दावे और उपभोक्ता धारणा शामिल हैं, जो फेडरल रिजर्व की नीतिगत अपेक्षाओं को आकार देने में महत्वपूर्ण भूमिका निभाएंगे। वहीं, भारत-अमेरिका व्यापार समझौते पर कोई भी नई सूचना बाजार की धारणा को और मजबूत कर सकती है।

स्वस्तिका इन्वेस्टमार्ट लि. के वरिष्ठ तकनीकी विश्लेषक प्रवेश गौड़ ने कहा कि भारतीय शेयर बाजार इस सप्ताह सतर्क और आशावादी रुख के साथ शुरुआत कर सकता हैं। निवेशक विशेष रूप से उपभोग-आधारित और पूंजीगत व्यय-आधारित क्षेत्रों पर ध्यान केंद्रित कर सकते हैं। मास्टर ट्रस्ट ग्रुप के निदेशक पुनीत सिंघानिया ने कहा कि यह सप्ताह भारतीय बाजारों के लिए महत्वपूर्ण है, क्योंकि जीएसटी दरों में कटौती की घोषणा प्रोत्साहन के रूप में काम कर रही है।

शीर्ष सात कंपनियों की पूंजी 1.06 लाख करोड़ बढ़ी

सेंसेक्स की शीर्ष 10 सबसे मूल्यवान कंपनियों में से सात के बाजार पूंजीकरण (मार्केट कैप) में बीते सप्ताह सामूहिक रूप से 1,06,250.95 करोड़ रुपये की बढ़ोतरी हुई। सबसे अधिक लाभ में बजाज फाइनेंस और रिलायंस इंडस्ट्रीज रहीं। समीक्षाधीन सप्ताह में रिलायंस इंडस्ट्रीज, एचडीएफसी बैंक, भारती एयरटेल, आईसीआईसीआई बैंक, एसबीआई, बजाज फाइनेंस और एलआईसी के बाजार मूल्यांकन में बढ़ोतरी हुई। वहीं टीसीएस, इन्फोसिस और हिंदुस्तान यूनिलीवर की बाजार हैसियत घट गई।

एफपीआई ने निकाले 12,257 करोड़ रुपये

विदेशी पोर्टफोलियो निवेशकों (एफपीआई) ने सितंबर के पहले सप्ताह में भारतीय शेयर बाजारों से 12,257 करोड़ रुपये (1.4 अरब अमेरिकी डॉलर) निकाले हैं। डॉलर में मजबूती, अमेरिकी शुल्क चिंताओं और भू-राजनीतिक तनाव के बीच एफपीआई बिकवाली कर रहे हैं। इससे पहले एफपीआई ने अगस्त में शेयरों से 34,990 करोड़ और जुलाई में 17,700 करोड़ रुपये निकाले थे। डिपॉजिटरी के अनुसार, इसके साथ ही, 2025 में अबतक विदेशी पोर्टफोलियो निवेशक शेयरों से कुल 1.43 लाख करोड़ रुपये की निकासी कर चुके हैं। एंजल वन के वरिष्ठ बुनियादी विश्लेषक वकारजावेद खान ने कहा कि आने वाले सप्ताह में, एफपीआई प्रवाह अमेरिकी फेडरल रिजर्व की टिप्पणी, अमेरिकी श्रम बाजार के आंकड़ों, आरबीआई द्वारा ब्याज दरों में कटौती की उम्मीदों और रुपये की स्थिरता पर उसके रुख पर निर्भर करेगा।

वर्ल्ड ब्रीफ

अनुतिन थाईलैंड के नए प्रधानमंत्री बने

बैंकॉक। थाईलैंड में वरिष्ठ नेता अनुतिन चार्नविराकुल रविवार को शाही अनुमोदन प्राप्त करने के बाद देश के प्रधानमंत्री बन गए। अदालत के आदेश पर उनके पूर्ववर्ती को पद से हटाए जाने के बाद दो दिन पहले संसद द्वारा उन्हें इस पद के लिए चुना गया। अनुतिन (58) ने पैतोंगटार्न शिनावात्रा का स्थान लिया है, जिन्हें पिछले सप्ताह अदालत के आदेश पर प्रधानमंत्री पद से बर्खास्त कर दिया गया था, क्योंकि पड़ोसी देश कंबोडिया के सीनेट अध्यक्ष हुन सेन के साथ लीक हुई फोन कॉल के जरिये उन्हें नैतिकता के नियमों के उल्लंघन का दोषी पाया गया था। अनुतिन ने पैतोंगटार्न के मंत्रिमंडल में उप प्रधानमंत्री के तौर पर काम किया था, लेकिन लीक हुए फोन कॉल की खबर से हंगामा मचने के बाद उन्होंने अपने पद से इस्तीफा दे दिया था और गठबंधन सरकार से अपनी पार्टी का समर्थन वापस ले लिया था।

काठमांडू में नेपाल चीन सैन्य अभ्यास शुरू

काठमांडू। नेपाली सेना और चीन की पीपुल्स लिबरेशन आर्मी के बीच संयुक्त सैन्य अभ्यास 'सागरमाथा फ्रेंडशिप' का पांचवां संस्करण रविवार को काठमांडू में शुरू हुआ। नेपाल की सेना की ओर से जारी एक प्रेस विज्ञप्ति में कहा गया है कि 10 दिवसीय संयुक्त सैन्य अभ्यास के दौरान दोनों सेनाओं के बीच आपदा प्रबंधन, संयुक्त राष्ट्र शांति मिशन और आतंकवाद निरोध सहित अन्य विषयों पर ज्ञान का आदान-प्रदान होगा। संयुक्त सैन्य अभ्यास वर्ष 2017 से नेपाल और चीन में बारी-बारी से आयोजित किया जा रहा है। बयान में कहा गया है, नेपाली सेना विभिन्न विषयों में अपनी क्षमता बढ़ाने के उद्देश्य से मित्र देशों के साथ इस प्रकार के द्विपक्षीय और बहुपक्षीय सैन्य अभ्यासों और पेशेवर प्रतियोगिताओं में भाग लेती रही है।

घाना में सड़क दुर्घटना में आठ लोगों की मौत

अकरा। दक्षिणी घाना में शनिवार तड़के एक कार और ट्रक की टक्कर में आठ लोगों की मौत हो गई और पांच घायल हो गए। घाना राष्ट्रीय अग्निशमन सेवा (जीएनएफएस) के क्षेत्रीय जनसंपर्क अधिकारी अब्दुल वसीउ हुडू ने बताया कि दुर्घटना स्थानीय समयानुसार सुबह 3:50 बजे केप कोस्ट-अकरा राजमार्ग पर हुई। उन्होंने कहा कि दुर्घटना के बाद सड़क को यातायात के लिए फिर से खोल दिया गया है। दुर्घटना के कारणों का पता लगाने के लिए जांच जारी है।

रूस पर प्रतिबंधों का दूसरा चरण लागू करने के लिए तैयार: ट्रंप

न्यूयॉर्क/वाशिंगटन, एजेंसी

- अमेरिकी राष्ट्रपति ने व्हाइट हाउस के बाहर की घोषणा

अमेरिका के राष्ट्रपति डोनाल्ड ट्रंप ने रविवार को कहा कि वह रूस पर दूसरे चरण के प्रतिबंध लगाने के लिए तैयार हैं। ट्रंप से व्हाइट हाउस के बाहर पूछा गया था कि क्या वह रूस पर अतिरिक्त प्रतिबंध लगाने के लिए तैयार हैं, इसके जवाब में उन्होंने कहा, 'हां, मैं तैयार हूं।'

ट्रंप की यह टिप्पणी अमेरिकी वित्त मंत्री स्कॉट बेसेंट के उस बयान के तुरंत बाद आई है जिसमें उन्होंने कहा था कि अगर अमेरिका और यूरोपीय संघ रूस से कच्चा तेल खरीदने वाले देशों पर और अधिक प्रतिबंध लगाते हैं तो रूसी अर्थव्यवस्था ध्वस्त हो जाएगी। बेसेंट ने 'एनबीसी न्यूज' को दिए एक साक्षात्कार में कहा कि राष्ट्रपति ट्रंप और उपराष्ट्रपति जे डी वेंस की यूरोपीय आयोग की अध्यक्ष उर्सुला वॉन डेर लेयेन के साथ एक बहुत ही सार्थक बातचीत हुई।

ट्रंप और वेंस ने यूरोपीय आयोग की अध्यक्ष से शुक्रवार को बातचीत की और इस बात पर भी चर्चा की कि रूस पर और दबाव बनाने के लिए अमेरिका और यूरोपीय संघ (ईयू) क्या कर सकते हैं। ट्रंप प्रशासन ने रूसी तेल की खरीद के लिए भारत पर पहले से घोषित 25 प्रतिशत जवाबी शुल्क के अलावा अतिरिक्त 25 प्रतिशत का शुल्क लगाया है, जिससे 27 अगस्त से भारत पर लगाया गया शुल्क कुल 50 प्रतिशत हो गया है।

अद्भुत खगोलीय घटनाएं

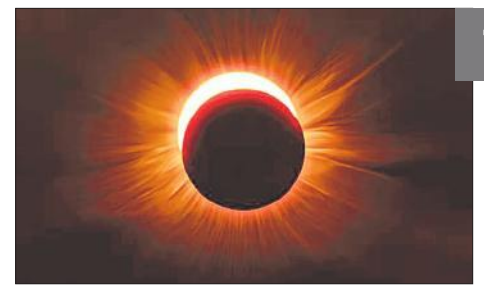

ब्रम्हांड खगोलीय घटनाओं का अद्भुत संसार है। इन्हीं घटनाओं में चंद्रग्रहण और सूर्यग्रहण भी शामिल है जो काफी सामान्य रूप से देखे जा सकते हैं। चंद्रग्रहण तब होता है जब पृथ्वी सूरज और चंद्रमा के बीच आ जाती है। इससे सूर्य की रोशनी जो सामान्यत: चंद्रमा पर पड़ती है, वह पृथ्वी की छाया से रुक जाती है। पृथ्वी की छाया के दो हिस्से होते हैं। एक उम्ब्रा यानी ऐसी गहरी छाया जहां सूर्य की रोशनी पूरी तरह रुक जाती है। दूसरी पेनुम्ब्रा यानी हल्की छाया जहां सूर्य की रोशनी आंशिक रूप से पहुंचती है। जब चंद्रमा उम्ब्रा से गुजरता है तो पूर्ण चंद्रग्रहण होता है और वह लाल दिखाई देता है क्योंकि पृथ्वी का वायुमंडल सूर्य की लाल किरणों को मोड़कर चंद्रमा तक भेज देता है। इसे ही ब्लड मून कहते हैं। सूर्यग्रहण पृथ्वी और सूर्य के बीच चंद्रमा के आ जाने से होता है। सूर्यग्रहण में भी चंद्रमा की छाया दो हिस्सों उम्ब्रा और पेनुम्ब्रा में होती है। सूर्यग्रहण केवल अमावस्या के दिन हो सकता है।

अब तक के प्रमुख ग्रहण

- वर्ष 2018 में 27 जुलाई को पड़ा 1 घंटा 42 मिनट 57 सेकंड का चंद्रग्रहण 21वीं सदी का सबसे लंबा पूर्ण चंद्रग्रहण था। इस दिन ब्लड मून दिखाई दिया था।
- इससे पहले सबसे लंबा पूर्ण चंद्रग्रहण 26 जुलाई 1453 में हुआ था जो इससे भी कुछ सेकंड लंबा था, लेकिन खगोल विज्ञान में 2018 वाला ही सबसे चर्चित है।
- दुनिया का सबसे लंबा सूर्यग्रहण 22 जुलाई 2009 को पड़ा था। छह मिनट 38 सेकंड के इस पूर्ण सूर्यग्रहण को 21वीं सदी का सबसे लंबा सूर्यग्रहण कहा गया।
- खगोल विज्ञानियों के मुताबिक 16 जुलाई 2186 को होने वाला पूर्ण सूर्यग्रहण 7 मिनट 29 सेकंड चलेगा जो अगले 10,000 वर्षों में सबसे लंबा सूर्यग्रहण होगा।

कितनी तरह के ग्रहण

- सूर्य और चंद्र दोनों के तीन प्रकार होते हैं- पूर्ण, आंशिक और उपछाया। उप छाया सिर्फ चंद्रग्रहण के लिए होता है।
- वलयाकार सूर्यग्रहण में चंद्रमा सूर्य को पूरी तरह नहीं ढकता, उसके चारों ओर एक अग्नि वलय दिखाई देता है।
- सूर्यग्रहण या चंद्रग्रहण का एक खास चक्र होता है जिसे सारोस चक्र कहते हैं, जिसमें लगभग 18 वर्ष लगते हैं।

खतरनाक

उपकरणों के लिए ग्रहण खतरनाक हो सकता है। दूरबीनों पर सीधे धूप पड़ने से उनके दर्पणों की कोटिंग क्षतिग्रस्त हो सकती है।

सूर्यग्रहण और चंद्रग्रहण

हमेशा क्यों नहीं होता ग्रहण

हर अमावस्या सूर्यग्रहण और हर पूर्णिमा चंद्रग्रहण होना चाहिए लेकिन ऐसा नहीं होता। कारण है कि चंद्रमा की कक्षा पृथ्वी की कक्षा से पांच डिग्री झुकी हुई है। इसलिए अधिकतर समय चंद्रमा सूर्य या पृथ्वी की छाया से ऊपर या नीचे निकल जाता है। जब सूर्य, पृथ्वी और चंद्रमा तीनों एक सीध में आ जाते हैं, तभी ग्रहण होता है।

अन्य प्रमुख खगोलीय घटनाएं

- उल्का वर्षा : धूमकेतु या क्षुद्रग्रह से निकले छोटे कण पृथ्वी के वायुमंडल में प्रवेश करते हैं और घर्षण से जल उठते हैं।
- धूमकेतु : बर्फ, धूल और गैस से बने छोटे पिंड, जो सूर्य के पास आने पर तेज चमकते हैं और उनकी लंबी पूंछ बनती है।
- ग्रह संयोजन : जब दो या अधिक ग्रह एक दिशा में पास दिखाई देते हैं, कभी-कभी कई ग्रह एक सीध में आ जाते हैं।
- सुपरमून : जब पूर्णिमा के दिन चंद्रमा पृथ्वी के सबसे करीब होता है तो चंद्रमा बहुत बड़ा और चमकीला लगता है।

प्रमुख वैज्ञानिक तथ्य

- ग्रहण के दौरान तापमान गिरता है, पूर्ण सूर्यग्रहण के दौरान कई डिग्री गिर सकता है।
- पूर्ण चंद्रग्रहण की अवधि चंद्रमा के पृथ्वी की छाया के केंद्र से गुजरने पर निर्भर करती है।
- चंद्रमा लाल या नारंगी दिख सकता है, क्योंकि सूर्य की रोशनी छनकर उस पर पड़ती

एक्स ने सामने रखा सच तो बौखलाए नवारो, भारत को फिर बनाया निशाना

कहा- रूसी तेल खरीदकर मुनाफा कमा रहा भारत, रूस-यूक्रेन में मर रहे हैं लोग

न्यूयॉर्क, एजेंसी

व्हाइट हाउस के व्यापार सलाहकार पीटर नवारो ने रूसी तेल की खरीद जारी रखने के लिए एक बार फिर भारत की आलोचना की है। नवारो ने कहा है कि रूसी तेल खरीदकर भारत मुनाफा कमा रहा है और रूस तथा यूक्रेन में लोग मारे जा रहे हैं।

पिछले कुछ हफ्तों में नवारो ने रूस के साथ ऊर्जा संबंधों को लेकर भारत पर कई बार निशाना साधा है। इस बीच इस बार सोशल मीडिया मंच एक्स ने उनके दावों को फैक्ट चेक कर भ्रामक बता दिया। इससे बौखलाए नवारो ने शनिवार को 'एक्स' पर एक पोस्ट में कहा, वाह, एलन मस्क लोगों के पोस्ट से दुष्प्रचार को बढ़ावा दे रहे हैं। नीचे दिया गया बकवास नोट भी यही है। भारत रूस से तेल सिर्फ मुनाफा कमाने के लिए खरीदता है। रूस के यूक्रेन पर आक्रमण करने से पहले वह तेल नहीं खरीदता था। भारतीय सरकार की प्रचार मशीन तेजी से आगे बढ़ रही है। यूक्रेनियों को मारना बंद करो। अमेरिकियों की नौकरियां छीनना बंद करो।

भारत का कहना है कि उसकी ऊर्जा खरीद राष्ट्रीय हित और बाज़ार की गतिशीलता से प्रेरित है। नवारो ने उनकी पिछले पोस्ट पर किए गए एक 'कम्युनिटी पोस्ट' के उत्तर में यह जवाब दिया था। उस पोस्ट में उन्होंने कहा था कि भारत रूस से जो तेल खरीद रहा है उससे रूसी युद्ध तंत्र को पैसा मिल रहा है। उन्होंने कहा था, भारत के अधिक शुल्क से अमेरिकी नौकरियां खत्म हो रही हैं। भारत रूसी तेल को विशुद्ध रूप से लाभ कमाने के लिए खरीदता है। इस राजस्व से रूसी युद्ध मशीन चलती है। यूक्रेनी और रूसी लोग मरते हैं। अमेरिकी करदाताओं को अधिक भुगतान करना पड़ता है।

कम्युनिटी पोस्ट में नवारों के दावों को बताया था पाखंड

कम्युनिटी पोस्ट में नवारो के दावों को 'पाखंड' बताया गया। इसमें कहा गया, ऊर्जा सुरक्षा के लिए भारत द्वारा रूसी तेल की वैध, संप्रभु ख़रीद अंतरराष्ट्रीय कानून का उल्लंघन नहीं है। अमेरिका भारत पर दबाव डाल रहा है जबकि खुद अरबों डॉलर के रूसी सामान जैसे यूरेनियम का आयात जारी रखे हुए है, जो उसके दोहरे मापदंड को साफ तौर पर उजागर करता है। 'एक्स' के अनुसार कम्युनिटी नोट्स का उद्देश्य ऐसी दुनिया बनाना है जहां लोगों को सही जानकारी हो और इसके लिए सोशल मीडिया मंच पर लोगों को यह मौका दिया जाता है कि वे संभावित रूप से भ्रामक पोस्ट्स में संदर्भ जोड़ सकें। इसमें यूजर किसी भी पोस्ट पर टिप्पणी कर सकते हैं और यदि विभिन्न दृष्टिकोणों से पर्याप्त उपयोगकर्ता उस टिप्पणी को उपयोगी मानते हैं तो वह सार्वजनिक रूप से पोस्ट पर दिखाई जाती है।

ट्रंप से मिले लॉबिंग के लिए भारत की ओर से रखी गई फर्म के प्रमुख

वाशिंगटन। शुल्क पर वाशिंगटन की नीति को लेकर भारत और अमेरिका के बीच संबंधों में आए तनाव की पृष्ठभूमि में राजनीतिक लॉबिस्ट जेसन मिलर ने अमेरिकी राष्ट्रपति डोनाल्ड ट्रंप और उनके प्रशासन के कुछ अधिकारियों से मुलाकात की है। मिलर एसएचडब्ल्यू पार्टनर्स एलएलसी के प्रमुख हैं। भारतीय दूतावास ने अप्रैल में एक साल के लिए इसकी सेवा ली है और इसके लिए 18 लाख अमेरिकी डॉलर का भुगतान किया जाना तय हुआ था। मिलर ने ट्रंप और अन्य अधिकारियों के साथ अपनी मुलाकात का उद्देश्य तो नहीं बताया, लेकिन सोशल मीडिया पर ट्रंप के साथ वाली एक तस्वीर सहित कई तस्वीरें पोस्ट कीं। उन्होंने पोस्ट किया, वाशिंगटन में बहुत ही शानदार सप्ताह रहा, जहां बहुत सारे दोस्त शहर में थे, और सबसे बढ़िया बात यह रही कि हमें यहां रुकने और अपने राष्ट्रपति को काम करते हुए देखने का अवसर मिला!

नो ट्रंप... नो ट्रूप्स

शिकागो में शनिवार को इलिनोइस आप्रवासी एवं शरणार्थी अधिकार गठबंधन की ओर से आयोजित 'शिकागो सेज... नो ट्रंप नो ट्रूप्स' विरोध प्रदर्शन के दौरान हजारों लोगों ने सड़कों पर मार्च किया।

माल्या और नीरव मोदी के प्रत्यर्पण की प्रक्रिया तेज, तिहाड़ जेल देखने पहुंची ब्रिटेन की टीम

नई दिल्ली, एजेंसी

- माल्या 9000 और मोदी 13800 करोड़ की धोखाधड़ी का आरोपी

नीरव मोदी और विजय माल्या जैसे चर्चित आर्थिक अपराधियों को प्रत्यर्पित कराकर वापस भारत लाने के तेज हुए प्रयासों के बीच ब्रिटेन की क्राउन प्रॉसिक्यूशन सर्विस (सीपीएस) की एक टीम ने तिहाड़ जेल का दौरा किया है।

एक अधिकारी ने बताया कि पिछले सप्ताह किए गए इस दौरे का उद्देश्य प्रत्यर्पण याचिकाओं पर निर्णय लेने से पहले ब्रिटेन की अदालतों द्वारा निर्धारित कानूनी आवश्यकताओं को पूरा करने के लिए जेल की स्थितियों का आकलन करना था। भारत बैंक धोखाधड़ी से लेकर हथियारों की तस्करी तक के मामलों में वांछित कई भगोड़ों की वापसी के लिए दबाव बना रहा है। अधिकारी ब्रिटिश अदालतों को आश्वस्त करना चाहते हैं कि प्रत्यर्पित लोगों को हिरासत में असुरक्षित या अमानवीय परिस्थितियों का सामना नहीं करना पड़ेगा।

अधिकारी के अनुसार, सीपीएस प्रतिनिधिमंडल ने तिहाड़ के उच्च सुरक्षा वाले वार्ड का दौरा किया और कुछ कैदियों से भी बातचीत की। जेल अधिकारियों ने बताया कि जरूरत पड़ने पर, हाई-प्रोफाइल आरोपियों को रखने के लिए परिसर के भीतर एक अलग एन्क्लेव बनाया जा सकता है, ताकि उनकी सुरक्षा और अंतरराष्ट्रीय मानकों का पालन सुनिश्चित किया जा सके।

भारत ने आश्वासन दिया है कि अभियुक्तों के अधिकारों की रक्षा की जाएगी। माल्या 9,000 करोड़ रुपये के ऋण चूक के आरोपों में घिरा है और ब्रिटेन से भारत प्रत्यर्पित करने का विरोध कर रहा है। पीएनबी में 13,800 करोड़ के घोटाले के मुख्य आरोपी नीरव मोदी को 2019 में भगोड़ा घोषित किया गया था, उसी साल उसे ब्रिटेन में गिरफ्तार कर लिया गया था। लंदन की एक अदालत ने उसके प्रत्यर्पण को पहले ही मंजूरी दे दी है, हालांकि अपील लंबित है।

नाइजीरिया में बोकोहराम के आतंकवादियों ने किया हमला, 60 लोगों की हत्या

मैदुगुरी, एजेंसी

- दर्जन भर घर जलाए, सौ से ज्यादा लोग घर छोड़ने को मजबूर

आतंकवादी संगठन बोको हराम के आतंकियों ने उत्तर-पूर्वी नाइजीरिया के एक गांव पर रात में हमला कर कम से कम 60 लोगों की हत्या कर दी। आतंकवादियों ने एक दर्जन से ज्यादा घर जला दिए। सौ से ज्यादा लोगों को घर छोड़ने को मजबूर होना पड़ा।

यह हमला दारुल जमाल गांव में हुआ और वहां के निवासी मोहम्मद बाबागाना ने बताया कि इसमें कम से कम 60 लोग मारे गए। बोर्नो राज्य के गवर्नर बाबागाना जुलुम ने शनिवार देर शाम घटनास्थल का दौरा किया और पत्रकारों से पुष्टि की कि हमले में 60 से अधिक लोग मारे गए। जुलुम ने कहा, हमें लोगों के प्रति सहानुभूति है। उनसे अनुरोध है कि वे अपने घरों को न छोड़ें, क्योंकि हमने सुरक्षा में सुधार करने तथा भोजन और अन्य जीवन रक्षक वस्तुएं उपलब्ध कराने की व्यवस्था की है।

बामा की सरकार के चेयरमैन मोडू गुज्जा ने कहा कि एक दर्जन से अधिक घर जला दिए गए, वहीं 100 से अधिक लोगों को अपने घर छोड़ने पर मजबूर होना पड़ा। सुरक्षा अध्ययन संस्थान में बोको हराम पर शोध करने वाले ताइवो अदेबायो ने कहा कि हमले को बोको हराम के एक गुट ने अंजाम दिया जिसे 'जमातु अहलिस सुन्ना लिद्दावती वाल-जिहाद' के नाम से जाना जाता है।

जापान के प्रधानमंत्री शिगेरु इशिबा ने की इस्तीफा देने की घोषणा

- संसदीय चुनाव में हार की जिम्मा लेते हुए किया फैसला

टोक्यो। जापान के प्रधानमंत्री शिगेरु इशिबा ने रविवार को पद छोड़ने की घोषणा की। उन्होंने जुलाई में हुए संसदीय चुनाव में हार की जिम्मेदारी लेने के लिए उनकी पार्टी की बढ़ती मांग के मद्देनजर यह कदम उठाया है।

पिछले साल अक्टूबर में पदभार ग्रहण करने वाले इशिबा ने अपनी ही पार्टी के भीतर अधिकतर दक्षिणपंथी विरोधियों की मांगों की एक महीने से अधिक समय तक अनदेखी की थी। अब उनकी लिबरल डेमोक्रेटिक पार्टी नेतृत्व चुनाव कराने को लेकर निर्णय करने वाली है। यह उनके खिलाफ एक प्रकार का अविश्वास प्रस्ताव होगा। इशिबा ने कहा वह उत्तराधिकारी के लिए पार्टी नेतृत्व के मतदान की प्रक्रिया शुरू करेंगे।

हूती विद्रोहियों का इजराइल के हवाई अड्डे पर ड्रोन हमला

तेल अवीव। यमन से हूती विद्रोहियों के दागे गए एक ड्रोन ने इजराइल के दक्षिणी शहर में हवाई अड्डे को निशाना बनाया, जिसके कारण हवाई क्षेत्र को बंद कर दिया गया और उड़ानें रोक दी गईं। इजराइल ने कहा कि हूती विद्रोहियों ने कई ड्रोन दागे, जिनमें से अधिकतर को इजराइल के बाहर ही नष्ट कर दिया गया। एक ड्रोन इजराइल के दक्षिणी शहर इलैट के पास स्थित रमन इंटरनेशनल एयरपोर्ट के पास गिरा। मई में, हूती विद्रोहियों की एक मिसाइल इजराइल के मुख्य हवाई अड्डे के पास गिरी, जिससे चार लोग मामूली रूप से घायल हो गए।

सबसे बड़ा हमला : रूस ने यूक्रेन को 800 ड्रोन से बनाया निशाना

कीव, एजेंसी

- यूक्रेन के मंत्रिमंडल के मुख्यालय को भी बनाया निशाना, दो लोगों की मौत

रूस ने यूक्रेन की राजधानी कीव पर शनिवार को बड़ी संख्या में ड्रोन और मिसाइल दागीं, जिससे कम से कम दो लोगों की मौत हो गई और 15 अन्य घायल हो गए। इसे फरवरी 2022 में दोनों देशों के बीच युद्ध शुरू होने के बाद से यूक्रेन पर रूस का सबसे बड़ा हमला माना जा रहा है।

रविवार को हुए इस हमले के बाद एक प्रमुख सरकारी इमारत की छत से धुआं उठता दिखाई दिया। अधिकारियों ने बताया कि रूस ने यूक्रेन पर 805 ड्रोन से हमला किया। यूक्रेन की वायु सेना के प्रवक्ता यूरी इहनाट ने पुष्टि की कि रविवार का हमला यूक्रेन पर पूर्ण आक्रमण शुरू होने के बाद से अब तक का सबसे बड़ा रूसी ड्रोन हमला था। रूस ने विभिन्न प्रकार की 13 मिसाइल भी दागीं।

वायु सेना के एक बयान के अनुसार, यूक्रेन ने 747 रूसी ड्रोन और चार मिसाइलों को मार गिराया या निष्क्रिय कर दिया। यूक्रेन में 37 जगहों पर नौ मिसाइल हमले और 56 ड्रोन हमले हुए। मार गिराए गए ड्रोन और मिसाइलों का मलबा आठ जगहों पर गिरा। एक सरकारी इमारत की छत से भी धुएं का गुबार उठता देखा गया। माना जा रहा है कि रूस ने हवाई हमले तेज किए हैं। रूस अब तक शहर के केंद्र में सरकारी इमारतों को निशाना बनाने से बचता रहा है। यह इमारत यूक्रेन के मंत्रिमंडल का मुख्यालय है, जहां उसके मंत्रियों के कार्यालय स्थित हैं।

पहली बार सरकारी इमारत बनी निशाना

प्रधानमंत्री यूलिया स्विरीडेंको ने टेलीग्राम पर कहा, पहली बार किसी सरकारी इमारत और ऊपरी मंजिलों को नुकसान पहुंचा है। उन्होंने कहा, बचाव दल आग बुझा रहे हैं। राज्य आपातकालीन सेवा ने बताया कि कीव के स्वियातोशिन्स्की ज़िले में एकनौ मंजिला इमारत हमलों में आंशिक रूप से नष्ट हो गई।

आज का भविष्यफल

-पं.डॉ. ज्ञानेन्द्र शर्मा

आज की ग्रह स्थिति : 8 सितंबर, सोमवार 2025 संवत-2082, शक संवत 1947 मास-आश्विन, पक्ष-कृष्ण पक्ष, प्रतिपदा 21.11 तक तत्पश्चात द्वितीया।

आज का पंचांग

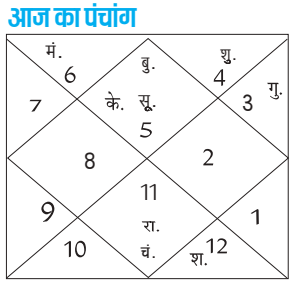

दिशाशूल- पूर्व, ऋतु- शरद।

चन्द्रबल-मेष, वृषभ, सिंह, कन्या, धनु, कुम्भ।

ताराबल-भरणी, रोहिणी, आर्द्रा, पुनर्वसु, पुष्य, आश्लेषा, पूर्वा फाल्गुनी, हस्त, स्वाति, विशाखा, अनुराधा, ज्येष्ठा, पूर्वाषाढ़ा, श्रवण, शतभिषा, पूर्वाभाद्रपद, उत्तराभाद्रपद, रेवती।

नक्षत्र-पूर्व भाद्रपद 21.02 तक तत्पश्चात उत्तर भाद्रपद।

मेष — आज विधिक मामलों में आपकी विजय हो सकती है। आपके खर्चों में कमी आयेगी। जॉब में मनोनुकूल काम मिलने से काफी अच्छा व सहज महसूस करेंगे। सोशल मीडिया में आप अत्यंत सक्रिय रहेंगे। प्रेम संबंधों को लेकर परेशानी होगी।

वृष — आज किसी जरूरी काम से कहीं बाहर जाना पड़ सकता है। सहकर्मियों के साथ आपकी मित्रता प्रगाढ़ होगी। सभी कार्य आपके अनुसार होने से मन प्रसन्न रहेगा। राजनीति में आप विशेष रुचि ले सकते हैं। आपको लोगों से अत्यधिक सम्मान प्राप्त होगा।

मिथुन — आज अपरिचित लोगों से अधिक तालमेल न बढ़ाएं। बच्चे पढ़ाई के बजाय दूसरे कार्यों में समय अधिक खर्च करेंगे। दोस्तों के साथ राजनीतिक विषयों को लेकर चर्चा हो सकती है। शाम के समय कहीं घूमने जा सकते हैं। धीमी गति से आपके काम बनते प्रतीत होंगे।

कर्क — आज आपकी अच्छी सलाह भी लोगों को समझ नहीं आयेगी, इसीलिए बिना मांगे किसी को सलाह न दें। पुराने विवाद दोबारा उठ खड़े हो सकते हैं। आज आप कोई नया काम शुरू करने से बचें। महिलायें किचन में काम करने के दौरान सावधानी रखें।

सिंह — आज कार्यक्षेत्र में विशेषज्ञ लोगों से मार्गदर्शन प्राप्त होगा। अनेक आवश्यक कार्य समय से पहले पूर्ण हो जायेंगे। जॉब इंटरव्यू आदि में सम्मिलित हो रहे हैं तो सफलता अवश्य मिलेगी। प्रेम संबंध अत्यंत मधुर रहने वाले हैं। तनाव के बावजूद कार्यक्षेत्र में आपका प्रदर्शन अच्छा रहेगा।

कन्या — आज गुप्त शत्रु आपके विरुद्ध षड्यंत्र कर सकते हैं। एक साथ अनेक कार्य संभालने पड़ेंगे। वकालत की पढ़ाई कर रहे विद्यार्थियों को नया कुछ सीखने को मिलेगा। आज आपका दिन अत्यधिक व्यस्त रहेगा। पैतृक संपत्ति के मामलों के उलझने की संभावना बन रही है।

तुला — आज प्रेमीजन को आज उपहार दे सकते हैं। इससे आपके संबंध मधुर होंगे। मित्रों के भरोसे अपने काम न छोड़ें। ऑनलाइन मार्केटिंग का काफी अच्छा प्रयोग कर सकते हैं। बच्चे बड़े-बुजुर्गों का सानिध्य पसंद करेंगे।

वृश्चिक — आज आप जिस काम को आसान मान रहे थे वो आपको आज काफी परेशान करेगा। रिश्तेदारों के कारण कुछ तनाव हो सकता है। बोलचाल में अपशब्दों का प्रयोग न करें। विद्यार्थी करियर को लेकर लापरवाह हो सकते हैं।

धनु — आज घर में प्रसन्नता का वातावरण रहेगा। किसी कार्य को औपचारिकता में न करें। दोपहर के बाद आपको कोई शुभ सूचना मिल सकती है। इससे आपके आत्मविश्वास में वृद्धि होगी। भौतिक भोग-विलास का भरपूर आनंद लेंगे।

मकर — आज कार्यक्षेत्र में विरोधी कमजोर हो जायेंगे। आज आपको बड़े व प्रभावशाली लोगों से मिलना पड़ सकता है। भविष्य को ध्यान में रखते हुए नये कार्यों की ओर प्रवृत्त हो सकते हैं। अपनी जिम्मेदारियों को अच्छी तरह से निभायेंगे।

कुंभ — आज नए व्यापारिक अनुबंध कर सकते हैं। आर्थिक मामलों में भाग्यशाली रहेंगे। पिता के साथ चर्चा व उनका आशीर्वाद लेना उत्तम होगा। दांपत्य संबंधों में आपसी समझ और सामंजस्य में वृद्धि होगी। प्रेम संबंधों को विवाह का स्वरूप दे सकते हैं।

मीन — आज महत्वपूर्ण कार्यों को एक-दो दिन के लिए टालना हितकर होगा। पेट में जलन जैसी समस्या हो सकती है। ऑफिस में कार्यभार की अधिकता रहेगी। एक ही काम को बार-बार करना पड़ सकता है। महिलाओं को अपनी सुरक्षा को लेकर थोड़ा ध्यान रखना पड़ेगा।

सुडोकू -93

सुडोकू एक तरह का तर्क वाला खेल है, जो एक वर्ग पहेली की तरह होता है। जब आप इस खेल को खेलना सीख जाते हैं तो यह बहुत ही सरलता से खेला जा सकता है। सुडोकू खेल में बॉक्स में 1 नंबर से 9 नंबर तक आने वाले अंक दिए हैं। इसमें कुछ बॉक्स खाली हैं, जिन्हें आपको भरना है। कोई भी अंक दोबारा नहीं आना चाहिए। एक सीधी लाइन और एक खड़ी लाइन तथा बॉक्स में नंबर रिपीट नहीं होना चाहिए।

1		2		9				8
	7				1	5		2
8			7				3	
3		9		6				4
			2			7	9	
2		7		5				
7				3		2		
	2		1		9		5	6
		6				3		

सुडोकू - 92 का हल

4	8	5	2	7	9	6	1	3
9	6	2	4	1	3	5	8	7
1	7	3	8	5	6	4	2	9
5	1	4	3	2	7	8	9	6
2	3	6	9	4	8	1	7	5
7	9	8	5	6	1	3	4	2
3	5	1	7	8	2	9	6	4
6	2	9	1	3	4	7	5	8
8	4	7	6	9	5	2	3	1

अंतिम एकादश में जगह पाने के हकदार खिलाड़ी को अगर टीम में नहीं चुना जाता है तो यह उसके लिए काफी निराशाजनक होता है लेकिन स्थिति चाहे जो भी हो, टीम के हित के लिए नैतिक रूप से काम करते रहना चाहिए।
-श्रेयस अय्यर

स्टेडियम

बरेली, सोमवार, 8 सितंबर 2025

अमृत विचार

www.amritvichar.com

हाईलाइट

दिग्गजों से रोमांचक मुकाबले की उम्मीद

अल्काराज व सिनर।

न्यूयॉर्क : दुनिया के नंबर एक खिलाड़ी यानिक सिनर और नंबर दो खिलाड़ी कार्लोस अल्काराज रविवार को यहां जब अमेरिकी ओपन टेनिस टूर्नामेंट के पुरुष एकल के फाइनल में आमने-सामने होंगे तो इन दोनों के बीच चल रही प्रतिद्वंद्विता अपने चरम पर पहुंचने की पूरी संभावना है। इटली के 24 वर्षीय सिनर और स्पेन के 22 वर्षीय अल्काराज इस सत्र में तीसरी बार किसी ग्रैंड स्लैम टूर्नामेंट के फाइनल में आमने-सामने होंगे जो टेनिस इतिहास में नया रिकॉर्ड है। अमेरिका के राष्ट्रपति डोनाल्ड ट्रंप भी इस मैच को देखने की योजना बना रहे हैं जिससे यह मुकाबला और दिलचस्प होने की संभावना है।

आईएसएसएफ विश्व कप कल से

निंगबो (चीन) : ओलंपियन राइफल निशानेबाज रमिता जिंदल और दिव्यांश सिंह पंवार मंगलवार से शुरू हो रहे चौथे और अंतिम आईएसएसएफ विश्व कप (राइफल और पिस्टल) में 24 सदस्यीय भारतीय दल का नेतृत्व करेंगे। टीम हाल में कजाखस्तान के शेमकेंट में संपन्न एशियाई चैंपियनशिप में अपने शानदार प्रदर्शन से और बेहतर करने की कोशिश करेगी जिसमें उसने 31 पदक जीते। इनमें सीनियर वर्ग में 14 स्वर्ण, आठ रजत और नौ कांस्य पदक शामिल हैं जिससे भारत चीन के बाद दूसरे स्थान पर रहा जिसने 15 स्वर्ण, 12 रजत और तीन कांस्य पदक जीते।

लक्ष्य चाहर प्री-क्वार्टर फाइनल में

लिवरपूल : भारत के लक्ष्य चाहर ने रविवार को लिवरपूल में विश्व मुक्केबाजी चैंपियनशिप के पुरुषों के 80 किग्रा वर्ग में जॉर्डन के हुसैन इयाश को हराकर शानदार प्रदर्शन करते हुए अंतिम 16 में प्रवेश किया। लक्ष्य ने मुकाबले की शुरुआत आक्रामक तरीके से की, लेकिन जॉर्डन के खिलाड़ी ने दूसरे राउंड में अंतर कम कर लिया। हालाँकि, भारतीय खिलाड़ी ने तीसरे राउंड में वापसी करते हुए 5-0 से शानदार जीत हासिल की।

तलवार पोलैंड में 47वें स्थान पर

कोनोपिस्का (पोलैंड) : भारतीय गोल्फर सप्तक तलवार ने यहां जीएसी रोसा गोल्फ चैलेंज के तीसरे दिन दो ओवर 72 का स्कोर बनाया जिससे वह एक स्थान के फायदे से संयुक्त रूप से 47वें स्थान पर हैं। तलवार ने तीसरे दौर में एक बर्डी की लेकिन वह तीन बोगी कर गए जिससे उनका स्कोर दो ओवर रहा। उनका कुल स्कोर ईवन पार है। स्वीडन के ह्यूगो टाउनसेंड ने तीसरे दौर में छह अंडर 64 के स्कोर से कुल 14 अंडर के स्कोर से पांच शॉट की बड़ी बढ़त हासिल कर ली है। टाउनसेंड ने तीसरे दौर में पांच बर्डी, एक ईगल और एक बोगी की।

सबालेंका बनीं अमेरिकी ओपन चैंपियन

न्यूयॉर्क, एजेंसी

- अमेरिका की अमांडा अनिसिमोवा को सीधे सेटों 6-3, 7-6 (3) से दी मात

दुनिया की नंबर एक खिलाड़ी एरिना सबालेंका ने लगातार दूसरी बार यूएस ओपन टेनिस टूर्नामेंट में महिला एकल का खिताब जीत लिया। फाइनल में उन्होंने अमेरिका की अमांडा अनिसिमोवा को सीधे सेटों में 6-3, 7-6 (3) से हरा दिया।

इस तरह से उन्होंने इस साल ऑस्ट्रेलियाई ओपन और फ्रेंच ओपन के फाइनल में अमेरिकी खिलाड़ियों से मिली हार की पीड़ा भी खत्म कर दी। सबालेंका ने जीत हासिल करने के बाद कोर्ट पर अपना रैकेट गिरा दिया और मुस्कान बिखेर दी। उन पर भावनाओं का ज्वार उमड़ रहा था क्योंकि एक बार उनके मन में संदेह पैदा हो गया था।

सबालेंका पिछले 11 वर्षों में पहली महिला खिलाड़ी बन गई है जिन्होंने अमेरिकी ओपन में अपने खिताब का बचाव किया। उनसे पहले यह कारनामा सेरेना विलियम्स ने किया था। वह 2012 से लेकर 2014 तक लगातार तीन बार चैंपियन बनी थी। अमांडा को लगातार दूसरे ग्रैंड स्लैम के फाइनल में हार का सामना करना पड़ा। वह जुलाई में विंबलडन के फाइनल में इगा स्वियातेक से हार गई थी। उस मैच में वह एक भी गेम नहीं जीत पाई थी पर यहां उन्होंने अच्छा प्रदर्शन किया लेकिन अवसरों का फायदा नहीं उठा पाई।

> मेरे मन में शक घर कर गया था, लेकिन इसके बाद मैं पलटी और मैंने गहरी सांस ली। मैंने खुद से कहा कि चलो ठीक है ऐसा होता है। यह बीती बात है और अब अगले अंक पर ध्यान दो। आप सबसे बड़े टूर्नामेंटों में से एक का फाइनल हार जाते हैं तो आप निराश और भावुक हो जाते हैं।
> -एरिना सबालेंका

फाइनल में दो हार की निराशा हावी नहीं होने दी

- **न्यूयॉर्क :** सबालेंका मेलबर्न पार्क में मैडिसन कीज से तथा रोलैंड-गैरोस में कोको गॉफ से हार गई थी। शनिवार को उनके दिमाग में इन हार की तस्वीर भी बनी हुई थी। उन्होंने कहा ऑस्ट्रेलियाई ओपन के बाद, मैंने सोचा कि सही यही होगा कि इसे भूलकर आगे बढ़ जाऊं। लेकिन फिर फ्रेंच ओपन में भी यही हुआ। मैंने उन फाइनल को देखा और मैं हार का यह सिलसिला तोड़ने के लिए प्रतिबद्ध थी और मुझे खुशी है कि मैं इसमें सफल रही।
- अमांडा अनिसिमोवा ने सबालेंका की तारीफ करते हुए कहा मैं वास्तव में उनकी बहुत प्रशंसा करती हूं। वह कड़ी मेहनत करती है और इसी लिए आज इस मुकाम पर हैं। मुझे भी मौके मिले थे लेकिन मैं उन्हें नहीं भुना सकी।

यूएस ओपन में जीत के बाद ट्रॉफी के साथ जश्न मनाती हुईं एरिना सबालेंका। एजेंसी

ग्रैनोलर्स व जेबालोस ने पुरुष युगल का खिताब जीता

- **न्यूयॉर्क :** मार्सेल ग्रैनोलर्स और होरासियो जेबालोस अमेरिकी ओपन पुरुष युगल चैंपियनशिप के फाइनल में हारने से बस एक अंक दूर थे, लेकिन कुछ ही पल बाद वे चैंपियन बन गए। ग्रैनोलर्स और जेबालोस ने शनिवार को जो सैलिसबरी और नील स्कुप्स्की को 3-6, 7-6 (4), 7-5 से हराकर सत्र का अपना दूसरा ग्रैंड स्लैम खिताब जीता। ग्रैनोलर्स ने कहा टेनिस कभी-कभी पागलपन भरा होता है, क्योंकि हम यहां तक बात कर रहे थे कि आप मैच हारने के कितने करीब थे और फिर 20 मिनट में आप ट्रॉफी जीत लेते हैं।

भारत ने विश्व कप के लिए क्वालीफाई किया

दक्षिण कोरिया को हराकर चौथी बार जीता हॉकी एशिया कप खिताब, दिलप्रीत सिंह ने किए दो गोल

राजगीर (बिहार), एजेंसी

- भारत ने टूर्नामेंट में पांच जीत दर्ज की और एक ड्रॉ खेला
- मलेशिया ने चीन को हराकर तीसरा स्थान हासिल किया

खचाखच भरे राजगीर खेल परिसर में भारत के लिए सुखजीत सिंह ने पहले ही मिनट में गोल दागा, जबकि दिलप्रीत ने 28वें और 45वें मिनट में गोल किए। अमित रोहिदास ने 50वें मिनट में चौथा गोल दागा। वहीं, पांच बार की चैंपियन दक्षिण कोरिया के लिए एकमात्र गोल 51वें मिनट में डेन सोन ने किया।

भारत ने टूर्नामेंट में पांच जीत दर्ज की और एक ड्रॉ खेला। हरमनप्रीत सिंह की कप्तानी वाली टीम ने तीनों पूल मैच जीते। सुपर 4 चरण में मलेशिया को 4-1 और चीन को 7-0 से हराया, जबकि कोरिया से मैच 2-2 से ड्रॉ रहा था। पहले ही सेकंड से भारतीय टीम ने आक्रामक शुरूआत की। डिफेंस, मिडफील्ड और फॉरवर्ड पंक्ति के बीच कमाल का तालमेल था और एक ईकाई के रूप में विरोधी गोल पर कई हमले बोले गए।

दूसरी ओर कोरियाई टीम अधिकांश समय रक्षात्मक खेल दिखाती नजर आई जो उस पर भारी पड़ा। पहले दो क्वार्टर में भारतीय डिफेंस को भेदने में उसे कामयाबी नहीं मिली और गोल करने के मौके भी कोरियाई टीम बना नहीं सकी। भारत के लिए पहला गोल 30वें सेकंड में सुखजीत ने दागा। कप्तान हरमनप्रीत सिंह ने बायें फ्लैंक से शानदार प्रदर्शन करते हुए सुखजीत को गेंद सौंपी जिसने बायें कार्नर पर से रिवर्स हिट लगाकर गेंद को गोल के भीतर डाला। दिलप्रीत आठवें मिनट में गोल करने के करीब पहुंचे लेकिन विवेक सागर प्रसाद के पास पर उनका शॉट कोरियाई गोलकीपर जेहान किम ने बचा लिया। अगले ही मूव पर भारत को पेनल्टी स्ट्रोक मिला लेकिन जुगराज सिंह की कोशिश नाकाम रही। भारतीय आक्रामक पंक्ति ने कोरियाई डिफेंस को पूरे मैच में दबाव में रखा। हरमनप्रीत ने हवा में गेंद उछालकर बायें कॉर्नर पर संजय को पास दिया जिसने सर्कल के भीतर दिलप्रीत को गेंद सौंपी। उन्होंने गोल करके हाफटाइम तक भारत को 2-0 से बढ़त दिला दी। कोरिया को पहला मौका 40वें मिनट में लगातार दो पेनल्टी कॉर्नर के रूप में मिला लेकिन भारतीय डिफेंस एक बार फिर अडिग था। भारत को पहला पेनल्टी कॉर्नर 44वें मिनट में मिला लेकिन हरमनप्रीत की कोशिश पहले रशर ने नाकाम कर दी। तीसरे क्वार्टर के आखिर में दिलप्रीत ने भारत के लिये एक और गोल किया। हरमनप्रीत ने फ्री हिट पर राजकुमार पाल को पास दिया जिन्होंने दिलप्रीत को गेंद सौंपी और उन्होंने गोल करने में कोई गलती नहीं की। पांच मिनट बाद भारत को एक और पेनल्टी कॉर्नर मिला जिसे रोहिदास ने गोल में बदला। कोरिया के लिये आखिरी मिनटों में सोन ने एकमात्र गोल किया।

वहीं, मलेशिया ने चीन को 3-0 से हराकर तीसरा स्थान हासिल किया। जापान ने बांग्लादेश को हराकर पांचवां स्थान पाया।

दक्षिण कोरिया के खिलाफ पुरुष हॉकी एशिया कप का फाइनल मैच जीतने के बाद जश्न मनाते भारतीय खिलाड़ी। एजेंसी

फिटनेस है भारत की सफलता की कुंजी

- मुख्य कोच क्रेग फुल्टोन ने रविवार को एशिया कप जीतने के बाद भारतीय हॉकी टीम के प्रदर्शन की सराहना करते हुए कहा कि लड़कों ने एशिया में चैंपियन टीम बनकर उनकी इच्छा पूरी की है। 10 दिन के अंतराल में लगातार मैच खेलना शारीरिक रूप से मुश्किल होता है लेकिन फिटनेस भारत की सफलता की कुंजी रही।

जीत दर्ज करते ही लगा बधाई का तांता

नई दिल्ली, एजेंसी

दक्षिण कोरिया को फाइनल में हराकर चौथी बार एशिया कप खिताब जीतने के बाद भारतीय हॉकी टीम को सोशल मीडिया पर बधाई का तांता लग गया।

केंद्रीय खेल मंत्री मनसुख मांडविया ने भारतीय टीम को बधाई देते हुए एक्स पर लिखा अद्भुत प्रदर्शन। भारतीय हॉकी टीम को बहुत-बहुत बधाई। आप सभी ने पूरे एशिया कप में उत्कृष्ट खेल का उदाहरण पेश किया, सभी को मेरी हार्दिक शुभकामनाएं।

हॉकी इंडिया ने लिखा एशिया के चैंपियन। एक शानदार अभियान के साथ भारत ने अपना चौथा एशिया कप खिताब जीता। गंतव्यः विश्व कप। टीम इंडिया ने बेल्जियम और नीदरलैंड में होने वाले एफआईएच हॉकी विश्व कप 2026 में अपनी जगह पक्की कर ली है।

पूर्व दिग्गज खिलाड़ी दिलीप टिर्की ने लिखा यह देश के लिए गर्व का क्षण है और हॉकी खिलाड़ियों की आने वाली पीढ़ियों के लिए एक प्रेरणा है।

भारतीय हॉकी टीम के प्रायोजक ओडिशा के मुख्यमंत्री मोहन चरण माझी ने इस जीत को देश का गौरव बढ़ाने वाला करार दिया।

माझी ने लिखा शानदार जीत के साथ टीम ने देश का गौरव बढ़ाया है। उन्होंने कहा टीम के बेहतरीन प्रदर्शन और प्रेरणादायक कौशल और दृढ़ संकल्प के लिए सभी खिलाड़ियों को बधाई।

राज्य के पूर्व मुख्यमंत्री इस खेल के बड़े प्रशंसक नवीन पटनायक ने भी भारतीय टीम को चैंपियन बनने के साथ विश्व कप के लिए क्वालीफाई करने पर बधाई दी। उन्होंने लिखा टीम ने न केवल चौथी बार कप जीता, बल्कि विश्व कप 2026 के लिए भी क्वालीफाई किया।

भारतीय क्रिकेट टीम के कोच गौतम गंभीर ने भी हॉकी टीम को एशिया चैंपियन बनने पर बधाई दी। क्रिकेट टीम एशिया कप के अपने अभियान का आगज नौ सितंबर से यूएई में करेगी।

गंभीर ने हॉकी टीम के खिलाड़ियों की तस्वीर के साथ लिखा बहुत अच्छे, लड़कों। शानदार!

पूर्व हॉकी खिलाड़ी वीरेन रसकिन्हा ने लिखा टीम ने आज शानदार प्रदर्शन किया। टूर्नामेंट के आगे बढ़ने के साथ ही भारत का प्रदर्शन और भी बेहतर होता गया और आज की यह प्रभावशाली जीत पूरी तरह से उसी का परिणाम है। सबसे अच्छी बात यह है कि टीम ने 2026 पुरुष हॉकी विश्व कप के लिए स्वतः क्वालीफाई कर लिया।

हकदार होने के बावजूद चयन ना होना निराशाजनकः अय्यर

मुंबई, एजेंसी

भारतीय बल्लेबाज श्रेयस अय्यर ने कहा कि अंतिम एकादश में जगह पाने के हकदार खिलाड़ी को अगर टीम में नहीं चुना जाता है तो यह उसके लिए काफी निराशाजनक होता है, लेकिन स्थिति चाहे जो भी हो, टीम के हित के लिए नैतिक रूप से काम करते रहना चाहिए।

अय्यर ने कहा कि हर खिलाड़ी को खुद पर काम करते रहना चाहिए और अगर चुने गए खिलाड़ी टीम के लिए लगातार खेल रहे हैं और अपना सर्वश्रेष्ठ प्रदर्शन कर रहे हैं, तो उनका समर्थन भी करना चाहिए। एशिया कप के लिए भारत की 15-सदस्यीय टीम में नहीं चुने गए 30 वर्षीय अय्यर इस महीने के अंत में ऑस्ट्रेलिया ए के खिलाफ दो अनौपचारिक चार-दिवसीय टेस्ट मैचों में भारत ए की अगुवाई करेंगे।

अय्यर ने कहा यह तब निराशाजनक होता है जब आप जानते हैं कि आप टीम में, अंतिम एकादश में जगह के हकदार है। इसके साथ ही जब आप जानते हैं कि कोई टीम के लिए लगातार अच्छा प्रदर्शन कर रहा है तो आप उनका समर्थन करते हैं।

मुझे वह ट्रेनिंग या कोच नहीं मिलता, जो चाहिए

लीवरपूल, एजेंसी

- विश्व मुक्केबाजी चैंपियनशिप के पहले दौर में बाहर होने से लवलीना बोरगोहेन निराश

ओलंपिक पदक विजेता लवलीना बोरगोहेन ने विश्व मुक्केबाजी चैंपियनशिप के पहले दौर से बाहर होने के बाद ट्रेनिंग के कम अवसरों पर निराशा व्यक्त करते हुए कहा कि उन्हें हमेशा वह ट्रेनिंग नहीं मिलती जो उन्हें वास्तव में चाहिए। एक साल से अधिक समय बाद अंतर्राष्ट्रीय प्रतियोगिता में वापसी करने वाली टोक्यो ओलंपिक की कांस्य पदक विजेता लवलीना शनिवार को 75 किग्रा वर्ग के राउंड ऑफ 16 मुकाबले में तुर्की की बुसरा इस्लिदार के खिलाफ 0-5 की हार के दौरान लय में नहीं दिखी।

लवलीना ने शनिवार को एक्स पर लिखा एक साल बाद मैंने अपनी पहली अंतर्राष्ट्रीय प्रतियोगिता में हिस्सा लिया। मैं अपने पहले ही मुकाबले में हार गई... इससे पीड़ा पहुंचती है। मुझे खेद है कि मैं इस बार ऐसा नहीं कर पाई। लेकिन सभी जानते हैं - मैं कभी भी किसी और चीज के लिए नहीं लड़ती, सिर्फ अपनी ट्रेनिंग के लिए। मैं कभी विलासिता की चीजें नहीं मांगती। मैं सिर्फ अच्छी ट्रेनिंग मांगती हूं। इस 27 वर्षीय भारतीय मुक्केबाज ने पेरिस ओलंपिक और उसके बाद के मुकाबलों के लिए तैयारी के दौरान कम अनुभव मिलने पर अफसोस जताया और टोक्यो खेलों से पहले मिली सहयोग प्रणाली से तुलना की।

उन्होंने कहा टोक्यो ओलंपिक से पहले हमारे पास अच्छे अंतर्राष्ट्रीय शिविर थे। मैं ट्रेनिंग के लिए अंतर्राष्ट्रीय स्परिंग जोड़ीदार के लिए अनुरोध करती थी लेकिन पेरिस ओलंपिक से पहले मुझे बहुत कम प्रतियोगिताएं और बहुत कम अंतरराष्ट्रीय शिविर का मौका मिला।

लवलीना ने कहा अच्छे जोड़ीदार के बिना मैं खुद को कैसे बेहतर बना सकती हूं? पेरिस ओलंपिक में भी मैं अकेली थी। मुझे खुद को बार-बार साबित करना पड़ता है। और सभी जानते हैं कि खेल में मानसिक शक्ति उतनी ही महत्वपूर्ण है जितनी शारीरिक शक्ति। उन्होंने कहा फिर भी अपने देश के लिए सब कुछ देने के बाद भी मुझे हमेशा वह ट्रेनिंग या कोच नहीं मिलता जो मुझे सच में चाहिए। मैं हर लड़ाई में अकेले ही मुश्किलों का सामना करती हूं।

> क्या यह सही है कि मैं हमेशा अपना सिर झुकाए रखूं, सब कुछ होने के बावजूद चुपचाप ट्रेनिंग करती रहूं?
> -लवलीना बोरगोहेन

साउथ और सेंट्रल जोन के बीच होगी दलीप ट्रॉफी में खिताबी भिड़ंत

बेंगलुरु, एजेंसी

साउथ जोन और सेंट्रल जोन के बीच दलीप ट्रॉफी के फाइनल में खिताबी भिड़ंत होगी। साउथ जोन को मिली बड़ी बढ़त गुरजपनीत सिंह (चार विकेट) और एम डी निधीष (तीन विकेट) के बाद नारायण जगदीशन (नाबाद 52) के शानदार प्रदर्शन के दम पर साउथ जोन ने 270 रनों की बड़ी बढ़त के साथ रविवार को ड्रॉ हुए पहले सेमीफाइनल में नॉर्थ जोन के खिलाफ रविवार को दलीप ट्रॉफी के फाइनल में जगह बना ली।

वहीं छह बल्लेबाजों शुभम शर्मा (96), दानिश मालेवर (76), कप्तान रजत पाटीदार (77), उपेंद्र यादव (87), हर्ष दुबे (75) और सारांश जैन (63) की अर्धशतकीय पारियों की मदद से बनाए गए 600 रनों के विशाल स्कोर साथ फाइनल में जगह बना ली। आज यहां सेमीफाइनल के चौथे दिन नॉर्थ जोन ने कल के पांच विकेट पर 278 रनों से आगे खेलना शुरू किया। सुबह के सत्र में वासुकी कौशिक ने शतकवीर शुभम खजुरिया (128) को बोल्ड कर नॉर्थ जोन को छठा झटका दिया। इसके बाद एम डी निधीष ने साहिल लूथरा (19) और मयंक डागर (31) को बोल्ड कर पवेलियन भेज दिया। युद्धवीर सिंह चरक (सात) को तनय त्यागराजन ने अपना शिकार बनाया। गुरजपनीत सिंह ने आकिब नबी (10) को आउटकर 100.1 ओवर में 361 के स्कोर पर नॉर्थ जोन की पारी का अंत कर दिया।

साउथ जोन के नारायण जगदीशन अर्धशतकीय पारी के दौरान शॉट लगाते हुए।

लाहौर तीन साल बाद क्रिकेट टेस्ट की मेजबानी करेगा

इस्लामाबाद : गत चैंपियन दक्षिण अफ्रीका और पाकिस्तान अगले महीने विश्व टेस्ट चैंपियनशिप (डब्ल्यूटीसी) के अपने नए चक्र की शुरुआत करेंगे और इस दौरान लाहौर का गद्दाफी स्टेडियम तीन साल से अधिक समय बाद अपने पहले क्रिकेट टेस्ट मैच की मेजबानी करेगा।

शनिवार को एक बयान में पाकिस्तान क्रिकेट बोर्ड (पीसीबी) के मुख्य परिचालन अधिकारी सुमैर अहमद ने कहा हम आईसीसी विश्व टेस्ट चैंपियनशिप 2025-27 अभियान की पहली सीरीज में दक्षिण अफ्रीका का स्वागत करने के लिए उत्सुक हैं। उन्होंने कहा मौजूदा टेस्ट चैंपियन के खिलाफ नए चक्र की शुरुआत हमारे खिलाड़ियों और प्रशंसकों को बेहतरीन क्रिकेट देखने का मौका देगी।

विचार

भारतीय तेज गेंदबाज शार्दुल ठाकुर ने कार्यभार प्रबंधन का समर्थन किया

पूरे साल फिटनेस के लिए 'ब्रेक' लेना जरूरी

बेंगलुरु, एजेंसी

भारत के तेज गेंदबाज शार्दुल ठाकुर ने रविवार को खिलाड़ियों को खेल से कभी-कभी ब्रेक (खेल से विश्राम) लेने का समर्थन करते हुए कहा कि आधुनिक क्रिकेटरों के लिए पूरे साल अपनी फिटनेस बनाए रखना एक बड़ी चुनौती है। इंग्लैंड के खिलाफ पिछले महीने समाप्त हुई पांच मैचों की एंडरसन-तेंदुलकर ट्रॉफी में मुख्य तेज गेंदबाज जसप्रीत बुमराह के केवल तीन टेस्ट खेलने के बाद भारतीय क्रिकेट जगत में कार्यभार प्रबंधन (चोट और थकान से बचने लिए) चर्चा का विषय बन गया है।

शारदुल ने इस बारे में पूछे जाने पर कहा मैं इन सवालों की सराहना करता हूं। कोई भी वास्तव में आकर हमसे नहीं पूछता कि इतने महीनों तक खेलने के बाद हमारे शरीर को कैसा महसूस होता है। कई बार हमें हल्के में लिया जाता है और इससे जुड़ा प्रबंधन शीर्ष स्तर का नहीं होता है।

दलीप ट्रॉफी के सेमीफाइनल में पश्चिम क्षेत्र की अगुवाई करने के बाद ठाकुर ने कहा मैं फिजियो और एसएनसी (स्ट्रेंथ एंड कंडीशनिंग कोच) के साथ लगातार काम करके अपने शरीर को प्रबंधित कर रहा हूं, क्योंकि यह क्रिकेट खेलने के बारे में है। ठाकुर ने कहा कि इस युग के खिलाड़ियों का कार्यक्रम काफी व्यस्त होता है। ऐसे में उन्हें कुछ समय के लिए आराम की जरूरत होती है। इस तेज गेंदबाज हरफनमौला ने कहा मैं यह नहीं कह रहा हूं कि आप खुद को खेल से दूर रखें लेकिन मैचों के बीच में ब्रेक जरूरी होता है। आधुनिक क्रिकेट में एक खिलाड़ी के लिए पूरे साल फिटनेस बनाए रखना एक निरंतर चुनौती होगी। यह कठिन है।''

इस 33 साल के खिलाड़ी ने कहा कि एक बार जब खिलाड़ी खेल में प्रवेश कर लेते हैं, तो उन्हें अपना 100 प्रतिशत देने से पीछे नहीं हटना चाहिए। शारदुल ने कहा एक बार जब आप मैच से जुड़ जाते हैं, तो आप कार्यभार प्रबंधन के बारे में बात नहीं कर सकते, क्योंकि खेल की स्थिति भी हावी हो जाती है।

शार्दुल ठाकुर। एजेंसी

घरेलू पिचों पर उठाए सवाल

- शार्दुल ठाकुर दलीप ट्रॉफी के सेमीफाइनल में बीसीसीआई सेंटर ऑफ एक्सीलेंस की पिच से खुश नहीं दिखा। यहां स्पिनरों ने तीन पारियों में कुल 28 में से 20 विकेट चटाये। वह इस पिच पर ज्यादा कुछ नहीं था। देश में घरेलू क्रिकेट खेलते समय हमेशा यह शिकायत रहती है कि हमें ऐसी पिचें नहीं मिलती जहां तेज गेंदबाज एक मैच में 40 ओवर तक गेंदबाजी कर सकें। उन्होंने घरेलू क्रिकेट में ऐसी पिच तैयार करने पर जोर जहां जहां बल्लेबाज, स्पिनर और तेज गेंदबाज के लिए मदद हो। उन्होंने कहा, बल्लेबाजों और स्पिनरों के लिए बराबर मौका हो।