प्रधानमंत्री मोदी बोले -मंगोलिया के विकास में भारत दृढ़ साझेदार - 12

मांग बढ़ने से सितंबर माह में बढ़ा रत्न आभूषण का निर्यात - 12

अंतर्राष्ट्रीय सुरक्षा चुनौतियों से निपटने के लिए एकजुट वैश्विक दृष्टिकोण जरूरी - 13

सलामी बल्लेबाज केएल राहुल का नाबाद अर्धशतक, भारत ने किया क्लीन स्वीप - 14

आज का मौसम

31.0° अधिकतम तापमान

18.0° न्यूनतम तापमान

सूर्योदय 06.13

सूर्यास्त 05.43

एक सम्पूर्ण दैनिक अखबार

अमृत विचार

बरेली

www.amritvichar.com

2 राज्य | 6 संस्करण

लखनऊ ■ बरेली ■ कानपुर ■ मुरादाबाद ■ अयोध्या ■ हल्द्वानी

कार्तिक कृष्ण पक्ष नवमी 10:34 उपरांत दशमी विक्रम संवत 2082

बुधवार, 15 अक्टूबर 2025, वर्ष 6, अंक 326, पृष्ठ 14 ■ मूल्य 6 रुपये

ब्रीफ न्यूज

सरकार ने 16वें वित्त आयोग का कार्यकाल 30 नवंबर तक बढ़ाया

नई दिल्ली। सरकार ने 16वें वित्त आयोग का कार्यकाल एक महीने बढ़ाकर 30 नवंबर तक कर दिया है। सरकार ने 31 दिसंबर 2023 को 16वें वित्त आयोग का गठन किया था और नीति आयोग के पूर्व वाइस चेयरमैन अरविंद पनगढ़िया का इसका चेयरमैन बनाया गया था। इस आयोग को 31 अक्टूबर तक अपनी रिपोर्ट देनी थी। आयोग मुख्य तौर पर एक अप्रैल 2026 से शुरू होने वाली पांच साल की अवधि के लिए केंद्र एवं राज्यों के बीच करों के वितरण पर सिफारिशें करता है। वित्त मंत्रालय ने 10 अक्टूबर को अधिसूचना में कहा कि 16वें वित्त आयोग की रिपोर्ट दाखिल करने करने की तिथि 30 नवंबर तक बढ़ाई जा रही है।

एलओसी पर घुसपैठ की कोशिश नाकाम दो आतंकवादी ढेर

श्रीनगर। जम्मू कश्मीर के कुपवाड़ा जिले में एलओसी पर सेना के जवानों ने घुसपैठ की कोशिश नाकाम करते हुए दो अज्ञात आतंकवादियों को मार गिराया। सोमवार देर रात कुपवाड़ा में नियंत्रण रेखा पर जवानों ने संदिग्ध गतिविधि देखी और घुसपैठियों को चुनौती दी। दोनों पक्षों के बीच कुछ देर के लिए गोलीबारी हुई। श्रीनगर स्थित चिनार कोर ने कहा, पुलिस की विशिष्ट खुफिया जानकारी और सूत्रों व एजेंसियों की पुष्टि के आधार पर कुपवाड़ा में एक संयुक्त अभियान शुरू किया था।

जैसलमेर में चलती एसी बस में लगी आग, 20 यात्री जिंदा जले

57 यात्री थे सवार, आग से बचने के लिए लोग बस से कूदे

जैसलमेर, एजेंसी

जैसलमेर-जोधपुर राजमार्ग पर मंगलवार को जैसलमेर से जोधपुर जा रही एक एसी बस में आग लगने से 20 यात्रियों की जिंदा जल गए। बस में 57 यात्री सवार थे। आग का कारण शॉर्ट सर्किट बताया जा रहा है। हादसे पर प्रधानमंत्री नरेंद्र मोदी ने दुख जताया है।

उन्होंने कहा, राजस्थान के जैसलमेर में हुए हादसे में हुई जान-माल की हानि से व्यथित हूं. इस कठिन समय में मेरी संवेदनाएं प्रभावित लोगों और उनके परिवारों के साथ हैं। पीएम ने मृतक के परिजनों को 2 लाख रुपये की अनुग्रह राशि देने की घोषणा की। जोधपुर के पुलिस महानिरीक्षक (आईजी) राजेश मीणा ने बताया कि गंभीर रूप से घायल यात्रियों को जोधपुर रेफर कर दिया गया है। पुलिस के अनुसार, बस जैसलमेर से जोधपुर जा रही थी तभी अपराह्न करीब तीन बजे थईयात गांव के पास उसके पिछले हिस्से से अचानक धुआं निकलने लगा और चालक ने बस को सड़क किनारे रोका। हालांकि कुछ ही पलों में आग ने पूरी बस को अपनी चपेट में ले लिया। स्थानीय निवासी और राहगीर मौके पर पहुंचे और बचाव कार्य में मदद की। दमकल और पुलिस को सूचित किया और घायलों को जैसलमेर के जवाहर अस्पताल ले जाया गया। जिला कलेक्टर प्रताप सिंह ने इस घटना पर गहरी संवेदना व्यक्त की है और संबंधित अधिकारियों को तत्काल राहत एवं चिकित्सा व्यवस्था सुनिश्चित करने के निर्देश दिए हैं।

राजस्थान के जैसलमेर जिले के थईयात गांव के पास आग लगने के बाद धू-धूकर जलती बस। ● एजेंसी

कई यात्रियों की हालत नाजुक, मुख्यमंत्री लेते रहे हादसे से संबंधित फीडबैक

यात्रियों की हालत नाजुक बताई जा रही है। हादसे में मारे गए लोगों की पहचान के लिए जिला प्रशासन ने कवायद शुरू कर दी है। मृतकों की पहचान के लिए डीएनए की जांच की जाएगी। इसके बाद ही शव सौंपे जाएंगे। मुख्यमंत्री हादसे के संबंध में फीडबैक लेते रहे। मुख्यमंत्री शर्मा ने 'एक्स' पर लिखा, जैसलमेर में बस में लगी आग की घटना अत्यंत हृदय विदारक है। इस दुखद हादसे से प्रभावित नागरिकों के प्रति गहरी संवेदना व्यक्त करता हूं। संबंधित अधिकारियों को घायलों के समुचित उपचार एवं प्रभावितों को हर संभव सहायता उपलब्ध कराने के निर्देश दिए गए हैं। राज्यपाल बागडे, केंद्रीय मंत्री गजेंद्र सिंह शेखावत व पूर्व मुख्यमंत्री अशोक गहलोत ने भी हादसे पर शोक जताया है।

जिला पंचायतों में तैनात होंगे सिविल इंजीनियर, आर्किटेक्ट

सीएम ने ग्राम सचिवालयों में आधार केंद्र खोलने के दिए निर्देश

● पंचायतों को आत्मनिर्भर बनाने के लिए पारदर्शिता, तकनीक और संसाधनों के उपयोग पर बल

राज्य ब्यूरो, लखनऊ

अमृत विचार: मुख्यमंत्री योगी आदित्यनाथ ने पारदर्शिता व तकनीकी उपयोग के माध्यम से ग्राम पंचायतों की राजस्व प्राप्ति और जनसेवा की गुणवत्ता दोनों में सुधार सुनिश्चित करने पर बल दिया है। यह निर्देश भी दिया कि विकास प्राधिकरणों के अतिरिक्त जिला पंचायतों के अधीन क्षेत्रों में भवन मानचित्र स्वीकृति के लिए जिला पंचायतों के पास दक्ष मानव संसाधन की उपलब्धता होनी चाहिए। इसके लिए जिला पंचायतों में सिविल इंजीनियर अथवा आर्किटेक्ट की तैनाती की व्यवस्था की जाए, जिससे स्थानीय निर्माण कार्यों में गुणवत्ता व पारदर्शिता सुनिश्चित हो सके।

सीएम ने ग्राम पंचायतों की आय बढ़ाने के लिए ग्राम सचिवालयों में आधार केंद्र खोलने के निर्देश दिए। कहा, आधार कार्ड निर्माण, संशोधन, बायोमेट्रिक अपग्रेडेशन आदि कार्यों के लिए यह सुविधा उपलब्ध कराई जाए, जिससे नागरिकों को सुविधा मिले और मिलने वाले शुल्क से ग्राम पंचायत की आय में भी वृद्धि हो।

पंचायती राज विभाग की समीक्षा बैठक में योगी ने कहा कि पंचायतें केवल प्रशासनिक इकाइयां नहीं, बल्कि ग्रामीण विकास की आत्मा हैं। पंचायतों को आर्थिक आत्मनिर्भर बनाने के उद्देश्यों से नवाचारों को प्रोत्साहित करने पर बल देते हुए कहा कि ग्राम पंचायतों के पास जितनी अधिक स्व-वित्तीय क्षमता होगी, उतनी ही तेजी से ग्रामीण विकास के कार्य आगे बढ़ेंगे। उन्होंने पंचायत प्रतिनिधियों को वित्तीय प्रबंधन, डिजिटल सेवा व जनसुविधा संचालन का प्रशिक्षण देने के निर्देश दिए।

पंचायतों का ऑन सोर्स ऑफ रेवेन्यू बढ़ाए जाने के संबंध में बैठक करते मुख्यमंत्री योगी।

तालाबों, पोखरों पर स्पष्ट नियमावली तैयार हो

अधिकारियों ने मुख्यमंत्री को अवगत कराया कि पंचायती राज विभाग द्वारा तालाबों, पोखरों की सूचीकरण और उपयोग नीति पर कार्य किया जा रहा है। मुख्यमंत्री ने निर्देश दिया कि ग्राम पंचायत तथा जिला पंचायत के अधीन तालाबों व पोखरों का समयबद्ध पट्टा किया जाए और इनसे प्राप्त राशि को हर घर नल, जल संरक्षण और ग्राम्य हित के कार्यों में ही उपयोग किया जाए। उन्होंने इसके लिए एक स्पष्ट नियमावली तैयार करने के निर्देश भी दिए।

दिवंगत आईपीएस पूरन कुमार पर गंभीर आरोप लगा एएसआई ने की आत्महत्या

चंडीगढ़, एजेंसी

● छह मिनट का वीडियो और तीन पन्नों का सुसाइड नोट छोड़ा

● बोला- करप्शन में बदनामी के डर से पूरन ने किया सुसाइड

हरियाणा में एक सहायक उप-निरीक्षक ने मंगलवार को रोहतक जिले में गोली मारकर आत्महत्या कर ली। उन्होंने दिवंगत आईपीएस अधिकारी वाई पूरन कुमार पर भ्रष्टाचार के आरोप लगाते हुए छह मिनट का वीडियो व तीन पन्नों का एक सुसाइड नोट छोड़ा है।

पुलिस ने बताया कि एएसआई संदीप कुमार ने पूरन कुमार के सहयोगी और हेड कांस्टेबल सुशील की गिरफ्तारी में अहम भूमिका निभाई थी। संदीप ने वीडियो में पूरन पर गंभीर आरोप लगाते हुए कहा कि भगत सिंह ने भी बलिदान दिया व एक कठिन रास्ता अपनाया, जिसके बाद देश जागृत हुआ। वीडियो में यह भी सुना जा सकता है कि 'ईमानदार अधिकारी' नरेंद्र बिजारणिया ने पूरन से सवाल किए थे। पूरन का नाम हाल ही में एक रिश्वत कांड में सामने आया था। रोहतक में शराब के एक ठेकेदार ने हेड कांस्टेबल सुशील कुमार के खिलाफ रिश्वतखोरी का मामला दर्ज कराया था। ठेकेदार ने आरोप लगाया कि सुशील ने पूरन के नाम पर 2.5 लाख की रिश्वत मांगी थी। सुशील कुमार को हाल ही में गिरफ्तार किया गया था।

डीजीपी छुट्टी पर भेजे गए

चंडीगढ़। हरियाणा सरकार ने आईपीएस अधिकारी की आत्महत्या मामले को लेकर विपक्ष के हमले के बीच राज्य के पुलिस महानिदेशक (डीजीपी) शत्रुजीत कपूर को छुट्टी पर भेज दिया। सरकार ने इससे पहले रोहतक के पूर्व पुलिस अधीक्षक नरेंद्र बिजारणिया का तबादला कर दिया था।

अयोध्या में बनेगा एनएसजी का केंद्र आपात स्थिति पर तुरंत पहुंचेंगे कमांडो

● गृह मंत्री शाह ने एनएसजी के 41वें स्थापना दिवस पर की घोषणा

मानेसर। गृह मंत्री अमित शाह ने मंगलवार को कहा कि सरकार उत्तर प्रदेश के अयोध्या में ब्लैक कैट कमांडो बल एनएसजी का एक और क्षेत्रीय केंद्र स्थापित करेगी।

मुंबई, चेन्नई, कोलकाता, हैदराबाद और गांधीनगर के मौजूदा केंद्रों के बाद यह राष्ट्रीय सुरक्षा गार्ड (एनएसजी) का छठा क्षेत्रीय केंद्र होगा। एनएसजी केंद्र इसके कमांडो को किसी भी आपात स्थिति में तुरंत और प्रभावी ढंग से पहुंचने में मदद करते हैं। आतंकवाद रोधी कमांडो बल के 41वें स्थापना दिवस पर मुख्यालय में आयोजित समारोह में शाह ने कहा, मोदी सरकार जल्द एनएसजी की कार्यप्रणाली में बड़ा बदलाव लाने वाली है।

प्रदेश के 14.82 लाख राज्य कर्मचारियों को मिलेगा बोनस

● दीपावली से पहले मुख्यमंत्री योगी आदित्यनाथ ने दी खुशखबरी

● बोनस बांटकर 1,022 करोड़ का व्ययभार वहन करेगी सरकार

लखनऊ। मुख्यमंत्री योगी ने दीपावली के मौके पर राज्य सरकार के लगभग 14 लाख 82 हजार कर्मचारियों को वित्तीय वर्ष 2024-25 के लिए बोनस देने का निर्णय लिया है। इस पर कुल व्ययभार 1,022 करोड़ रु. आएगा।

मुख्यमंत्री ने कहा कि यह निर्णय कर्मचारियों के परिश्रम और निष्ठा के प्रति राज्य सरकार की सराहना का प्रतीक है। सीएम के निर्देश पर वित्त विभाग द्वारा जारी आदेश के अनुसार, राज्य सरकार के कर्मचारियों को उत्पादकता असम्बद्ध बोनस अनुमन्य किया गया है। बोनस मासिक परिलब्धियों की सीमा 7,000 रु. के आधार पर 30 दिनों की परिलब्धियों का आगणन करते हुए दिया जाएगा, जिससे प्रत्येक पात्र कर्मचारी को 6,908 रु. का लाभ मिलेगा।

ऐलान

अमेरिका के बाहर भारत में सबसे बड़ा एआई केंद्र होगा स्थापित

गूगल एआई केंद्र के लिए 15 अरब डॉलर का करेगा निवेश

नई दिल्ली, एजेंसी

अमेरिका की कंपनी गूगल अगले पांच वर्ष में विशाखापत्तनम में एक कृत्रिम मेधा (एआई) केंद्र स्थापित करने के लिए 15 अरब अमेरिकी डॉलर का निवेश करेगी। इसमें अडाणी समूह के साथ साझेदारी में देश का सबसे बड़ा डेटा सेंटर भी शामिल होगा।

प्रौद्योगिकी क्षेत्र की कंपनी ने कहा कि आंध्र प्रदेश के विशाखापत्तनम में यह एआई केंद्र अमेरिका के बाहर गूगल का सबसे बड़ा केंद्र होगा। इसमें एक गीगावाट का डाटा सेंटर परिसर, नए बड़े पैमाने के ऊर्जा स्रोत एवं विस्तारित फाइबर-ऑप्टिक नेटवर्क शामिल होगा। कंपनी के एक कार्यक्रम में गूगल क्लाउड के सीईओ थॉमस कुरियन ने कहा, यह अमेरिका के बाहर सबसे बड़ा एआई केंद्र होगा जिसमें हम निवेश करने जा रहे हैं। कार्यक्रम में औपचारिक समझौते पर हस्ताक्षर किए गए। यह घोषणा नयी दिल्ली में गूगल द्वारा आयोजित कार्यक्रम 'भारत एआई शक्ति' के दौरान की गई। यह कार्यक्रम भारत-एआई इम्पैक्ट समिट 2026 से पहले आयोजित किया गया।

आईटी मंत्री अश्विनी वैष्णव, वित्त मंत्री सीतारमण और आंध्र प्रदेश के मुख्यमंत्री एन. चंद्रबाबू नायडू सहित अन्य लोग उपस्थित रहे। गूगल के सीईओ सुंदर पिचाई ने सोशल मीडिया मंच 'एक्स' पर लिखा, भारत के प्रधानमंत्री नरेन्द्र मोदी से बात करके बहुत अच्छा लगा, हमने विशाखापत्तनम में पहले गूगल एआई केंद्र के लिए अपनी योजनाओं को साझा किया जो एक ऐतिहासिक उपलब्धि है। पिचाई ने लिखा, यह केंद्र गीगावाट स्तरीय कंप्यूटिंग क्षमता, एक नया अंतरराष्ट्रीय सब-सी गेटवे और विशाल ऊर्जा अवसंरचना को एक साथ लाता है। इसके माध्यम से हम अपनी उद्योग-अग्रणी प्रौद्योगिकी को भारत के उद्यमों एवं उपयोगकर्ताओं तक पहुंचाएंगे । इसके अलावा अरबपति गौतम अडाणी के समूह की प्रमुख कंपनी अदाणी एंटरप्राइजेज ने कहा कि उसकी संयुक्त उद्यम कंपनी अडानीकॉनेक्स और गूगल, विशाखापत्तनम में भारत का सबसे बड़ा एआई डेटा सेंटर परिसर और नई हरित ऊर्जा अवसंरचना विकसित करेंगे।

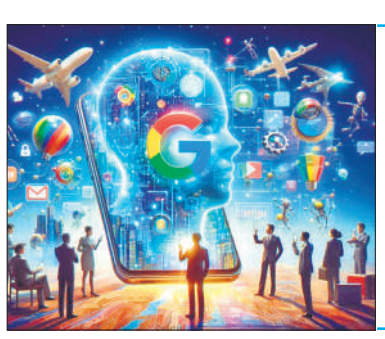

गूगल एआई केंद्र डिजिटल अर्थव्यवस्था को देगा बढ़ावा : मोदी

नई दिल्ली। प्रधानमंत्री नरेन्द्र मोदी ने मंगलवार को कहा कि विशाखापत्तनम में गूगल एआई केंद्र की स्थापना प्रौद्योगिकी के लोकतांत्रीकरण में एक बेहद महत्वपूर्ण कदम होगा। मोदी ने सोशल मीडिया मंच एक्स पर लिखा, आंध्र प्रदेश के शहर विशाखापत्तनम में गूगल एआई केंद्र की स्थापना को लेकर काफी खुश हूं।

न्यूज ब्रीफ

पुलिस चौकी परिसर से बाइक चोरी

रोजा, अमृत विचार : रोजा थाना क्षेत्र के गांव इटौरिया निवासी सोनपाल ने थाना पर दी गई तहरीर में बताया तीन दिन पहले शाम को 4 बजे बाइक लेकर सब्जी खरीदने गर्री बाजार में गया था। उन्होंने बाइक गुर्री पुलिस चौकी परिसर में खड़ी कर दी। वह सब्जी खरीदकर आए तो उनकी बाइक गायब मिली। वह तीन दिन तक बाइक की तलाश करते रहे और नहीं मिली। पुलिस ने बाइक चोरी की रिपोर्ट दर्ज कर ली है।

दो बहनों के साथ दबंग ने की छेड़छाड़

रोजा, अमृत विचार : थाना क्षेत्र के एक युवती ने थाना पर दी गई तहरीर में बताया वह और उसकी बहन एक कॉलोनी में दादी के घर आई हुई थी। दो दिन पहले सुबह 8 बजे दोनों बहनें घूमने के लिए निकली। आरोप है कॉलोनी का दबंग दीपक कुमार दोनों से छेड़खानी करते हुए अश्लील बातें करने लगा। विरोध करने पर जान से मारने की धमकी दी। पुलिस ने दोनों आरोपियों के खिलाफ रिपोर्ट दर्ज कर ली है। पुलिस आरोपी की तलाश कर रही है।

युवक को पीटकर किया घायल

शाहजहांपुर, अमृत विचार : सदर बाजार थाना क्षेत्र के मोहल्ला ग्वालटोली निवासी अनुज कुमार ने थाना पर दी गई तहरीर में बताया रविवार की शाम घर के बाहर खड़ा था। पड़ोसी शक्ति व गोलू उसके पास आए और गाली देने लगे। विरोध करने उसे डंडे से पीटकर घायल कर दिया। आरोपी जान से मारने की धमकी देकर भाग गए। पुलिस ने आरोपियों के खिलाफ रिपोर्ट दर्ज कर ली है।

धारदार हथियार से किया घायल

शाहजहांपुर, अमृत विचार : कांट थाना क्षेत्र के गांव कुर्रिया कला निवासी शिवदेव ने दी गई तहरीर में बताया कि दो दिन पहले सुबह 7 :30 बजे गांव का अखिलेश मिश्रा, सुधाकर मिश्रा, सीताराम आदि उसके मकान में घुस आए और गाली देने लगे। विरोध करने पर धारदार हथियार से उसे घायल कर दिया। आरोपी जान से मारने की धमकी देकर भाग गए। पुलिस ने घायल का डाक्टरी परीक्षण कराया। घटना का कारण पुरानी रंजिश है। पुलिस ने आरोपियों के खिलाफ रिपोर्ट दर्ज कर ली है।

नंद बाबा दुग्ध मिशन: लक्ष्य से अधिक आए आवेदन

जिला प्रशासन ने दो गायों से लेकर 25 गायों की इकाई स्थापना के लिए अलग-अलग योजना में आवेदन मांगे थे

कार्यालय संवाददाता, शाहजहांपुर

अमृत विचारः प्रदेश को दुग्ध उत्पादन में अग्रणी राज्य बनाये रखने के लिए प्रत्येक गांव में दुग्ध सहकारी समितियां गठित कर दुग्ध उत्पादकों को गांव में ही उनके दूध के उचित मूल्य पर विक्रय की सुविधा उपलब्ध कराने के लिए नन्द बाबा दुग्ध मिशन का संचालन किया जा रहा है।

मिशन के तहत अलग-अलग चार प्रकार की योजनाएं चलाई जा रही हैं, जिसमें मुख्यमंत्री स्वदेशी गौ-संवर्धन योजना, नन्दिनी कृषक समृद्धि योजना, मिनी नंदिनी कृषक समृद्धि योजना और मुख्यमंत्री प्रगतिशील पशुपालक प्रोत्साहन योजना शामिल हैं। इन योजनाओं में जिलेवार लक्ष्य आवंटित करते हुए जुलाई-अगस्त में इच्छुक व्यक्तियों से ऑनलाइन आवेदन मांगे गए थे, योजनाओं का लाभ लेने के लिए बढ़-चढ़कर आवेदन किए हैं। लक्ष्य से अधिक आवेदन प्राप्त होने से पात्रों का चयन लाटरी सिस्टम से कराया जाएगा।

किसान के घर में पली गाय। ● अमृत विचार

28 के सापेक्ष आए 49 आवेदन

मुख्यमंत्री स्वदेशी गौ-संवर्धन योजना के तहत उन्नत नस्ल की देशी गायों (गिर, साहीवाल, थारपारकर, हरियाणा) के पालन को बढ़ावा देना है। इस योजना में जिले में 28 इकाइयां स्थापित करने का लक्ष्य मिला है, जिसमें 14 पुरुष और 14 महिला लाभार्थियों को चुना जाना है। प्रत्येक लाभार्थी दो गायें खरीदकर इकाई स्थापित करेगा, जिसे सरकार द्वारा कुल लागत अधिकतम दो लाख का 40 प्रतिशत यानी 80 हजार रुपये अनुदान दिया जाएगा। इसमें अभी तक 49 लोगों ने आवेदन किए हैं, जिनमें 28 पुरुष और 21 महिला आवेदक शामिल हैं। सीवीओ राजेंद्र प्रसाद ने बताया कि 49 आवेदन पत्रों की जांच में 35 आवेदक पात्र पाए गए हैं। इनमें से 14 पुरुष और 14 महिलाओं का चयन लाटरी सिस्टम से करके उन्हें लाभान्वित किया जाएगा।

आठ इकाई के सापेक्ष 22 लोग कर चुके आवेदन

इस योजना के तहत 10 गाय की इकाई स्थापित की जानी है, जिसमें साहीवाल, गिर, थारपारकर प्रजाति की गाय खरीदी जाएंगी। परियोजना की कुल लागत 23 .60 लाख रुपये है, जिसका 50 प्रतिशत अधिकतम 11 .80 लाख रुपये अनुदान लाभार्थी को दो चरणों में दिया जाएगा। इसमें लाभार्थी का अंश 15 प्रतिशत, बैंक ऋण 35 प्रतिशत और अनुदान 50 प्रतिशत निर्धारित है। आधारभूत संरचना तैयार करने के उपरान्त प्रथम चरण का अनुदान (इकाई लागत का 25 प्रतिशत) दिया जाएगा। गाय क्रय के उपरान्त द्वितीय चरण का अनुदान (इकाई लागत का 25 प्रतिशत) दिया जाएगा। आधारभूत संरचना के लिए लाभार्थी के पास 0 .20 एकड़ और चारा उत्पादन के लिए 0 .80 एकड़ भूमि होना अनिवार्य है। इस योजना में लाभ प्राप्त करने के लिए लक्ष्य आठ इकाई के सापेक्ष 22 लोगों ने आवेदन किया है। सीवीओ डा. राजेंद्र प्रसाद ने बताया कि जांच के उपरांत 15 आवेदक पात्र पाए गए हैं, जिनमें से आठ लाभार्थियों का चयन लाटरी सिस्टम से किया जाएगा।

दो इकाई के लिए 15 ने किया आवेदन

उच्च उत्पादन क्षमता के गोवंशीय पशु का संवर्धन करने के लिए नन्दिनी कृषक समृद्धि योजना चलाई जा रही है। इसमें 25 गाय की इकाई स्थापित की जानी है, जिसमें साहीवाल, गिर, थारपारकर अथवा गंगातीरी (अधिकतम पांच गाय गंगातीरी) गाय खरीदनी होंगी। परियोजना लागत कुल 62 .50 लाख रुपये का 50 प्रतिशत अधिकतम 31 .25 लाख का अनुदान अनुमन्य है। यह 31 .25 लाख अनुदान तीन चरणों में लाभार्थी को दिया जाएगा। इस प्रकार योजना में लाभार्थी अंश 15 प्रतिशत, बैंक ऋण 35 प्रतिशत और अनुदान 50 प्रतिशत है। आधारभूत संरचना तैयार करने के उपरान्त प्रथम चरण का अनुदान (इकाई लागत का 25 प्रतिशत) दिया जाएगा। गायों का क्रय के उपरान्त द्वितीय चरण का अनुदान (इकाई लागत का 12 .5 प्रतिशत) और स्थापित इकाई में कम से कम 10 गाय की संतति उत्पन्न होने के उपरान्त तृतीय चरण का अनुदान (इकाई लागत का 12 .5 प्रतिशत) दिया जाएगा। आधारभूत संरचना के लिए 0 .5 एकड़ और चारा उत्पादन के लिए 1 .5 एकड़ भूमि होना अनिवार्य है। पूर्व में संचालित कामधेनु, मिनी/ माइक्रो कामधेनु के लाभार्थी इस योजना में पात्र नहीं होंगे। जिले में इस योजना के तहत दो इकाई स्थापित करने का लक्ष्य निर्धारित है, जिसके सापेक्ष 15 लोगों ने आवेदन किए हैं। सीवीओ डा. राजेंद्र प्रसाद ने बताया कि कुल 15 आवेदनों की जांच कराई गई, जिसमें चार आवेदन पात्र मिले हैं। लक्ष्य से संख्या दोगुनी होने के कारण सीडीओ की अध्यक्षता में गठित कमेटी द्वारा लाटरी से लाभार्थियों का चयन किया जाएगा।

विकास भवन सभागार में महिला जनसुनवाई आज

शाहजहांपुर, अमृत विचारः मिशन शक्ति 5.0 अभियान के अंतर्गत महिला सशक्तिकरण एवं कल्याण को बढ़ावा देने के लिए बुधवार को सुबह 11 बजे विकास भवन सभागार में महिला जनसुनवाई और समीक्षा बैठक होगी। इसमें उत्तर प्रदेश राज्य महिला आयोग की सदस्य सुजीता कुमारी मुख्य अतिथि के रूप में प्रतिभाग करेंगी।

जिला प्रोबेशन अधिकारी गौरव मिश्रा ने बताया कि इस कार्यक्रम का उद्देश्य पीड़ित महिलाओं एवं बालिकाओं की शिकायतों का त्वरित निवारण करना और निस्तारण करना है। मुख्य अतिथि द्वारा जनसुनवाई के दौरान उपस्थित महिलाओं की समस्याओं को सुना जाएगा एवं संबंधित विभागों को आवश्यक दिशा-निर्देश प्रदान किए जाएंगे, जिससे समस्याओं का शीघ्र समाधान सुनिश्चित किया जा सके। इसी क्रम में मिशन शक्ति 05 के अंतर्गत ददरौल ब्लॉक में पोषण पंचायत कार्यक्रम का भी आयोजन किया जाएगा।

पुवायां मंडी में एडीएम प्रशासन की छापेमारी

संवाददाता, पुवायां

- किसानों की अनदेखी पर केंद्र प्रभारियों को लगाई फटकार
- धान खरीद में गड़बड़ी पर जताई सख्त नाराजगी

अमृत विचारः जिले में सरकारी धान खरीद व्यवस्था को लेकर मिल रही लगातार शिकायतों के बीच सोमवार को पुवायां मंडी में प्रशासन ने बड़ी कार्रवाई की। अपर जिलाधिकारी (प्रशासन) रजनीश कुमार मिश्रा ने डिप्टी आरएमओ राकेश मोहन पांडेय और तहसीलदार के साथ मंडी में छापेमारी की, जिससे अफरा-तफरी मच गई।

एडीएम प्रशासन और डिप्टी एआरएमओ सबसे पहले पीसीएफ के बी पैक्स जेवा के क्रय केंद्र पर पहुंचे, जहां उन्हें मंडी गेट के रजिस्टर के अनुसार ट्रॉली नहीं मिली, यही स्थिति उत्तर प्रदेश उपभोक्ता सहकारी संघ के क्रय केंद्र पर रही, इसके अलावा पीसीयू, खाद्य रसद विभाग क्रय केंद्रों को चेक किया। वहीं पीसीएफ के बी पैक्स नबाबपुर क्रय केंद्र पर एक युवक के लगातार मंडी में घूमने की शिकायत पर जमकर फटकार लगाई और युवक की जमीन का सत्यापन कराने के निर्देश दिए। वहीं युवक ने बताया उसके पास सैकड़ों एकड़ धान है इसीलिए वह सत्यापन न हो पाने को लेकर उसका लगातार मंडी व लेखपालों के पास आना जाना लगा रहता है। प्रशासन को सूचना मिली थी कि पुवायां मंडी में स्थित कुछ धान क्रय केंद्रों पर दलालों के माध्यम से धान की खरीद की जा रही है, जबकि किसान केंद्रों के चक्कर काट रहे हैं। इसके अलावा किसानों को यह कहकर वापस लौटाया जा रहा है कि उनके धान में नमी है, जबकि दलालों का धान बिना जांच के खरीदा जा रहा है।

केंद्र प्रभारी को निर्देश देते एडीएम। ● अमृत विचार

> धान खरीद में गड़बड़ी और बिचौलियों की भूमिका को किसी भी कीमत पर बर्दाश्त नहीं किया जाएगा। आने वाले दिनों में अन्य मंडियों और क्रय केंद्रों पर भी इसी तरह की छापेमारी की जाएगी, ताकि किसानों को उनका हक बिना किसी बाधा के मिल सके।
>
> -रजनीश कुमार मिश्र, एडीएम प्रशासन

औचक निरीक्षण में मिली अनियमितताएं

छापेमारी के दौरान कई अनाधिकृत व्यक्ति मंडी परिसर और क्रय केंद्रों पर मौजूद पाए गए। एडीएम ने ऐसे लोगों की उपस्थिति पर नाराजगी जताते हुए केंद्र प्रभारियों को फटकार लगाई और चेतावनी दी कि किसानों के हक पर किसी भी तरह का अतिक्रमण बर्दाश्त नहीं किया जाएगा। एडीएम रजनीश मिश्रा ने कहा कि यदि किसी भी किसान को टोकन एलॉटमेंट के बावजूद धान बेचने से रोका गया, या जानबूझकर उनके माल में नमी बताकर उन्हें लौटाया गया, तो संबंधित केंद्र प्रभारी के खिलाफ सख्त कार्रवाई की जाएगी। उन्होंने यह भी स्पष्ट किया कि मंडी गेट पर पुलिस बल की तैनाती की जाएगी, जिससे दलालों की एंट्री रोकी जा सके और किसान सीधे अपने टोकन के अनुसार क्रय केंद्र तक पहुंच सकें। एडीएम ने कहा कि मंडी में आने वाले किसानों को टोकन सिस्टम के आधार पर ही एंट्री दी जाएगी। किसानों की ट्रालियां उन्हीं केंद्रों पर जाएंगी, जहां उनके नाम से टोकन एलॉट किया गया है।

आदर्श श्री रामलीला मेला कमेटी गठित

अल्हागंज, अमृत विचारः आदर्श श्री रामलीला मेला कमेटी गठित कर दी गई है। सर्वसम्मति से भाजपा जिला महामंत्री अनिल गुप्ता को अध्यक्ष तथा पूर्व विधायक शरदबीर सिंह को संरक्षक बनाया गया है। मेला कमेटी में गौरव गुप्ता को प्रबंधक, रमेशचंद्र अग्निहोत्री को कार्यकारी अध्यक्ष तथा अवधेश मिश्रा को उपप्रबंधक बनाया गया है।

संरक्षक मंडल में पूर्व विधायक शरदबीर सिंह, दल सिंह यादव, प्रमोद कुमार गुप्ता, ओमप्रकाश सक्सेना और बालकिशन मिश्रा को शामिल किया गया है। पदेन सदस्यों में जिला पंचायत सदस्य रामकिशोर वर्मा तथा नगर पंचायत सभासद अरुण शर्मा सहित सभी सभासद शामिल हैं। मेला संयोजक रामलखन मिश्रा ने बताया मेला का शुभारंभ 26 से होगा। मेले में एक दर्जन से अधिक रथों पर देवी-देवताओं के स्वरूपों के साथ भगवान श्रीराम, लक्ष्मण, माता सीता, भरत, शत्रुघ्न और हनुमान सहित पूरा दरबार आकर्षण का केंद्र रहेगा।

सातवें दिन श्रीराम- सुग्रीव के मित्रता का प्रसंग सुनाया

कथा सुनतीं महिलाएं। ● अमृत विचार

संवाददाता, तिलहर

अमृत विचारः गांव नवीपुर में चल रही श्रीमद् भागवत कथा में मंगलवार को सातवें दिन श्रद्धा और भक्ति का माहौल बना रहा। व्यास पंडित शिवओम मिश्रा ने भगवान श्रीराम और सुग्रीव की मित्रता का प्रसंग सुनाया। उन्होंने बताया जब भगवान श्रीराम सीता जी की खोज में किष्किन्धा पहुंचे, तब उनकी भेंट हनुमान जी से हुई। हनुमान जी के माध्यम से उनकी मुलाकात सुग्रीव से हुई। सुग्रीव ने श्रीराम से अपने भाई बाली से राज्य वापस दिलाने का वचन लिया, वहीं भगवान श्रीराम ने भी सुग्रीव से सीता की खोज में सहयोग का आग्रह किया। कथा श्रवण के दौरान उपस्थित श्रद्धालु भक्ति रस में सराबोर हो उठे। व्यास पंडित के मधुर वचनों पर श्रोता "जय श्रीराम" के उद्घोष करते रहे।

कार्यक्रम के सफल आयोजन में रामशरण द्विवेदी, रजनीश द्विवेदी, आशीष द्विवेदी, अवधेश द्विवेदी, मनीष द्विवेदी, विकास तिवारी सहित ग्रामीणों का विशेष सहयोग रहा कथा के अंत में व्यास पंडित ने भक्ति, मित्रता और धर्म पर चलने का संदेश दिया।

प्रशिक्षण के बाद 56 ड्रोन दीदी को नहीं मिला ड्रोन

कार्यालय संवाददाता, शाहजहांपुर

- 60 समूहों की महिला सदस्यों को मिल चुका है प्रशिक्षण, सिर्फ चार को मिला ड्रोन
- ऐसे योजना को लग रहा पलीता महिला समूहों की कैसे बढ़ेगी आमदनी

अमृत विचारः राष्ट्रीय ग्रामीण आजीविका मिशन के तहत गठित महिला स्वयं सहायता समूहों की 60 महिला सदस्यों को प्रशिक्षण देने के बाद उन्हें ड्रोन दीदी का नाम मिल चुका है, लेकिन पहचान बनाने का संकट अभी बरकरार है। क्योंकि सिर्फ चार ड्रोन वितरित किए गए है, जबकि 56 ड्रोन दीदी को अभी तक ड्रोन नहीं मिल पाया है।

अब बिना ड्रोन के ड्रोन दीदी कैसे काम करेंगी और कौन उन्हें काम के लिए बुलाएगा। वहीं सबसे बड़ी बात यह है कि ड्रोन न मिलने से इन समूहों की आमदनी का स्रोत भी खुल नहीं पा रहा है, जिससे महिला समूहों को आत्मनिर्भर बनाने की योजना को कहीं न कहीं पलीता लग रहा है। वहीं अधिकारी इन हालातों को लेकर उदासीन बने हुए हैं। महिला सशक्तिकरण के लिए नमो ड्रोन दीदी एक केंद्रीय योजना है, जिसका उद्देश्य महिलाओं के नेतृत्व वाले स्वयं सहायता समूहों (एसएचजी) को कृषि सेवाएं प्रदान करने के लिए ड्रोन तकनीक से लैस करके उन्हें सशक्त बनाना है। इस योजना का उद्देश्य 2024-25 से 2025-26 की अवधि के दौरान चयनित महिला स्वयं सहायता समूहों को कृषि उद्देश्यों (वर्तमान में तरल उर्वरकों और कीटनाशकों के उपयोग) के लिए किराए की सेवाएं प्रदान करने के लिए ड्रोन प्रदान करना है। इस पहल से प्रत्येक स्वयं सहायता समूह के लिए प्रति वर्ष कम से कम एक लाख रुपये की अतिरिक्त आय पैदा होने की उम्मीद है , जिससे आजीविका सृजन में योगदान मिलेगा। ड्रोन की लागत का 80 प्रतिशत सब्सिडी के रूप में आठ लाख तक अनुमन्य है और ड्रोन की शेष लागत के लिए एआईएफ से ऋण सुविधा तीन प्रतिशत ब्याज दर पर उपलब्ध कराने का प्रावधान है।

> अब तक जिले में 60 ड्रोन दीदी का चयन कर उन्हें प्रशिक्षण दिलाया जा चुका है, जिसमें से चार को ड्रोन दि गए हैं। दो ड्रोन तिलहर क्षेत्र में, एक-एक ड्रोन भावलखेड़ा और जलालाबाद की ड्रोन दीदी को उपलब्ध कराया गया है। शेष 56 ड्रोन दीदी को ड्रोन उपलब्ध कराने की प्रक्रिया कृषि विभाग द्वारा कराई जानी है, जिसके लिए पत्राचार किया जा रहा है।
>
> -प्रदीप यादव, जिला मिशन प्रबंधक, एनआरएलएम

आधुनिक कृषि में योगदान की उम्मीद

यह योजना ड्रोन तकनीक में विशेष प्रशिक्षण प्रदान करती है, जिससे महिलाओं को उन्नत कौशल प्राप्त होते हैं जो आधुनिक कृषि में लगातार मूल्यवान होते जा रहे हैं। यह ज्ञान उन्हें फसल निगरानी, मृदा विश्लेषण और सटीक खेती जैसे कार्यों को अधिक कुशलता से करने में सक्षम बनाता है। ड्रोन तकनीक कीटनाशकों और उर्वरकों के सटीक उपयोग को महत्वपूर्ण रूप से बढ़ाने में सक्षम है । उन्नत जीपीएस और सेंसर तकनीक से लैस, ड्रोन को खेतों के ऊपर सटीक उड़ान पथों का अनुसरण करने के लिए प्रोग्राम किया जा सकता है, जिससे समान और लक्षित उपयोग सुनिश्चित होता है। यह सटीकता रसायनों के प्रयोग को कम करती है, पर्यावरणीय

बाइक सवार महिला के कुंडल नोच कर फरार

निगोही, अमृत विचारः रामसेवक उर्फ बड़े निवासी गांव कटैया उस्मानपुर की पत्नी कमला देवी मंगलवार को दवा लेने निगोही गई थी। शाम 6 बजे रास्ते से पैदल घर जा रही थी।

महिला चलते चलते थक गयी थी इसी बीच थकान के कारण गांव के बाहर नहर पुलिया पर सस्ताने के लिए रूक गयी थी। इसी दौरान दो बाइक सवार अचानक से आ गए और उन्हें पकड़ लिया। बाइक सवार जल्दी से कुंडल नोचकर निगोही की तरफ भाग गए। प्रभारी निरीक्षक अशोक कुमार सिंह ने बताया कि घटना की जानकारी नहीं है। ऐसी कोई शिकायत थाने पर नहीं आई है। अगर कोई शिकायत होगी तो कार्रवाई होगी।

स्वदेशी उत्पादों को लेकर उत्सुक दिखे लोग

कार्यालय संवाददाता, शाहजहांपुर

अमृत विचारः जनपद के स्वदेशी मेले में उद्यमी, कारीगर इस दिवाली मेले में अपने हुनर से तैयार उत्पादों को आम जनता के सामने प्रदर्शित करने का मौका मिला है। राजकीय इण्टर कालेज के क्रीड़ा ग्राउंड खिरनी बाग में 18 अक्टूबर 2025 तक सुबह 11 बजे से रात्रि आठ बजे तक स्वदेशी मेले का आयोजन किया जा रहा है।

मंगलवार को यूपी ट्रेड शो स्वदेशी मेला-2025 में उद्यमी सुरेश कुमार सिंघल, डा. गौरव मिश्र, नवनीत प्रकाश गुप्ता, रामचंद्र सिंघल, रोहित एवं नीलम शुक्ला शामिल हुए। मेले में लगाए गए स्टालों को देखा और स्वदेशी वस्तुएं खरीदने पर विचार व्यक्त किए। उद्यमियों ने कह प्रधानमंत्री एवं मुख्यमंत्री की स्वदेशी मेले की पहल बहुत अच्छी है। इससे देश की अर्थव्यवस्था मजबूत होगी। मेले में सांस्कृतिक दलों द्वारा लोकगीत, नाटक एवं सांस्कृतिक कार्यक्रम के माध्यम से स्वदेशी वस्तु खरीदने पर जोर दिया गया। मेले में विभागों द्वारा स्वदेशी उत्पाद, स्वयं सहायता समूहों द्वारा तैयार घरेलू उत्पाद इत्यादी का स्टाल लगाया गया, जिसमें आगन्तुकों द्वारा स्वदेशी उत्पादों का क्रय किया जा रहा है। साथ ही आम जनमानस से अनुरोध है कि स्वदेशी मेले में अधिक से अधिक लोग प्रतिभाग करते हुये स्वदेशी उत्पादों का खरीदारी करें, ताकि स्वदेशी उत्पादों को बढ़ावा मिल सकें। इस अवसर पर डीसी उद्योग अनुराग यादव, डीसी स्वतः रोजगार यशोवर्धन सिंह एवं जिला खादी ग्रामोद्योग अधिकारी शिशुपाल सिंह मौजूद रहे।

स्वदेशी मेला में स्टालों पर खरीदारी करते लोग। ● अमृत विचार

सख्ती | जिले की रैंकिंग सात पायदान गिरने से समीक्षा बैठक में डीएम व सीडीओ ने लापरवाह अधिकारियों को लगाई फटकार

पांच करोड़ से अधिक लागत वाली परियोजनाओं की हो जांच

कार्यालय संवाददाता, शाहजहांपुर

अमृत विचारः जनपद में संचालित विकास कार्यों की प्रगति का मूल्यांकन करने के लिए डीएम धर्मेंद्र प्रताप सिंह की अध्यक्षता में मंगलवार को समीक्षा बैठक हुई, जिसमें सीएम डैशबोर्ड से संबंधित विकास कार्यों एवं पांच करोड़ से अधिक लागत वाली परियोजनाओं की गहन समीक्षा की गई। डीएम ने कहा जिस अधिकारी की लापरवाही से रैंकिंग प्रभावित होगी, उसके विरुद्ध संबंधित जिला स्तरीय अधिकारी पर निलंबन की कार्रवाई की जाएगी। उन्होंने लोक निर्माण विभाग के इंडिकेटर की स्थिति खराब होने पर विभागीय स्पष्टीकरण तलब करने के निर्देश दिए। उन्होंने जनपद में पांच करोड़ से अधिक लागत वाली 15 परियोजनाओं की मजिस्ट्रेट स्तर से जांच कराकर 15 दिनों के भीतर जांच आख्या प्रस्तुत करने के निर्देश दिए।

बैठक में डीएम ने विद्युत विभाग, समाज कल्याण, लोक निर्माण विभाग और एनआरएलएम के अधिकारियों को कार्य की गुणवत्ता और प्रगति में सुधार लाने के निर्देश दिए। उन्होंने कहा कि विकास कार्य सरकार की सर्वोच्च प्राथमिकता हैं, इसलिए प्रत्येक योजना में ठोस सुधार लाया जाए और पारदर्शिता, गुणवत्ता और समयबद्धता पर विशेष ध्यान दिया जाए। डीएम ने संबंधित कार्यदायी संस्थाओं को निर्देश दिया कि जनपद में संचालित सभी परियोजनाओं में उच्च गुणवत्ता सुनिश्चित की जाए।

उन्होंने कहा कि सभी अनारंभ परियोजनाओं की प्रगति रिपोर्ट शीघ्र प्रस्तुत की जाए और अपूर्ण परियोजनाओं में तीव्र गति से कार्य कराकर उन्हें निर्धारित समय सीमा के भीतर पूर्ण कराया जाए। उन्होंने कहा कि विकास कार्यों में गति के साथ-साथ गुणवत्ता भी सर्वोपरि होनी चाहिए। कार्यदायी संस्थाओं और संबंधित विभागों को निर्देश दिए कि वे नियमित रूप से स्थलीय निरीक्षण करें और कार्यों की गुणवत्ता की निरंतर निगरानी रखें। प्रत्येक योजना की अद्यतन स्थिति समय से पोर्टल पर अपलोड की जाए। गौशालाओं एवं अन्य योजनाओं की समीक्षा करते हुए डीएम ने पीएम सूर्य घर योजना की प्रगति पर फोकस किया, संबंधित अधिकारियों को निर्देश दिए कि सरकार की महत्वाकांक्षी योजनाओं के प्रति जनजागरूकता बढ़ाई जाए और अधिक से अधिक लोगों को पीएम सूर्य घर योजना से लाभान्वित होने के लिए प्रेरित किया जाए। गौशालाओं के निर्माण की समीक्षा के दौरान बीडीओ को निर्देश दिए कि वृहद एवं अस्थाई गौशालाओं में निराश्रित गोवंशीय पशुओं को रखा जाए। उन्होंने मुख्य विकास अधिकारी को निर्देशित किया कि सभी गौशालाओं में सीसीटीवी कैमरे लगाए जाएं और धान के पुआल के भंडारण की समुचित व्यवस्था की जाए। निर्देश दिए कि सभी अपूर्ण गौशालाएं 31 अक्टूबर तक पूर्ण कर ली जाएं, ताकि उनमें निराश्रित गोवंश का आश्रय सुनिश्चित किया जा सके। बैठक में मुख्य विकास अधिकारी डा. अपराजिता सिंह, परियोजना निदेशक अवधेश राम, जिला विकास अधिकारी ऋषि पाल सिंह सहित संबंधित विभागों के अधिकारी एवं कार्यदायी संस्थाओं के प्रतिनिधि उपस्थित रहे।

सीएम डैशबोर्ड के कार्यों की समीक्षा करते डीएम धर्मेंद्र प्रताप सिंह। ● अमृत विचार

छात्राओं को बैठने के लिए जल्द मिलेंगे फर्नीचर

शाहजहांपुर, अमृत विचारः राजकीय बालिका इंटर कॉलेज रंगमहला और अजीजगंज की छात्राओं को इस बार सर्दियों में जमीन पर बैठकर पढ़ाई नहीं करनी पड़ेगी, क्योंकि विभाग ने दोनों कालेजों में छात्राओं के बैठने के लिए 14 लाख के फर्नीचर की खरीद जैम पोर्टल से कर ली है।

संबंधित फर्म की ओर से फर्नीचर की सप्लाई जल्द ही कॉलेजों में भेजी जाएगी। सर्दियों में टाट पट्टी पर बैठकर पढ़ाई करना छात्राओं के लिए काफी कठिन होता था। ऐसे हालात इसलिए बने कि पुराना फर्नीचर टूट चुका था। नए फर्नीचर को खरीदने की प्रक्रिया में काफी समय लगने से छात्राओं को समस्या हो रही है। डीआईओएस हरिवंश कुमार ने बताया कि जीजीआईसी रंगमहला के लिए 10 लाख रुपये का फर्नीचर खरीदा गया है और जीजीआईसी अजीजगंज के लिए चार लाख का फर्नीचर खरीदा गया है।

100 मीटर दौड़ बालिका वर्ग में श्रुति ने मारी बाजी

खेत प्रतियोगिता का उद्घाटन करते अधिकारी। ● अमृत विचार

संवाददाता, पुवायां

अमृत विचारः परिषदीय विद्यालयों की वार्षिक खेलकूद प्रतियोगिता के अंतर्गत संकुल ररुआ की खेलकूद प्रतियोगिता का आयोजन संविलियन विद्यालय ररुआ में किया गया।

प्रतियोगिता का शुभारंभ बीईओ बंडा नवीन कुमार व ब्लॉक व्यायाम शिक्षक वीरपाल ने किया । 50 मीटर दौड़ बालक वर्ग प्राथमिक स्तर के अंतर्गत ररूआ के आहिद ने प्रथम स्थान तथा नवदिया ढुकरी के आदित्य ने द्वितीय स्थान प्राप्त किया। 100 मीटर दौड़ बालिका वर्ग में श्रुति ररुआ ने प्रथम स्थान तथा रामा भगौतीपुर ने द्वितीय स्थान प्राप्त किया। कबड्डी प्राथमिक स्तर बालक वर्ग में प्राथमिक विद्यालय बिराहना खुर्द विजेता तथा सीएस ररुआ उपविजेता रही। इसी तरह उच्च प्राथमिक स्तर बालक वर्ग कबड्डी में यूपीएस ररुआ विजेता और यूपीएस भगौतीपुर उपविजेता रही। खेलकूद प्रतियोगिता के संचालन में चमन सिंह ग्राम प्रधान ररुआ व संजीव कुमार एआरपी बंडा ने विशेष सहयोग प्रदान किया।

न्यूज ब्रीफ

कोटेदार ने युवक को पीटकर किया घायल

शाहजहांपुर, अमृत विचार : सदर बाजार थाना क्षेत्र के मोहल्ला दिलाजाक निवासी रईस अहमद ने एसपी को दिए गए प्रार्थना पत्र में बताया कोटेदार के खिलाफ मारपीट की थाना पर तहरीर दी थी। पुलिस ने कोटेदार के खिलाफ कोई कार्रवाई नहीं की। कोटेदार तहरीर देने पर नाराज हो गए। आरोप है कि कोटेदार ने अपने साथियों के साथ उसे रोक लिया और पीटकर घायल कर दिया। आरोपी कोटेदार ने धमकी दी कि तहरीर वापस नहीं ली तो जान से मार डालेंगे। आरोपी बराबर धमकी दे रहे है। एसपी ने थाना प्रभारी को निर्देश दिए कि वैधानिक कार्रवाई करें।

मृतक की श्रीकृष्ण के रुप में हुई पहचान

रोजा, अमृत विचार : रामचंद्र मिशन थाना क्षेत्र में मिले अज्ञात व्यक्ति के शव की शिनाख्त हो गई है। परिवार वालों ने अस्पताल में शिनाख्त की है। रामचंद्र मिशन पुलिस को सोमवार दोपहर बाद एक व्यक्ति को बेहोशी की हालत में मनोकरण मंदिर के सामने मिला था। पुलिस ने उसे मेडिकल कॉलेज भेज दिया। जहां डॉक्टर ने उसे मृत घोषित कर दिया। पुलिस मृतक का फोटो सोशल मीडिया पर वायरल किया। परिवार वालों ने मोबाइल पर फोटो देखा तो थाना पर गए। पुलिस ने अस्पताल की मोर्चरी में भेज दिया। परिवार वालों ने 66 वर्षीय श्रीकृष्ण निवासी हथौड़ा बुजुर्ग थाना रोजा के रूप में की है। परिवार वालों ने बताया कि रविवार की सुबह 8 बजे घर से निकले थे। उनको दो बार हार्ट अटैक पड़ चुका है। उनकी हार्ट अटैक से मौत हुई है।

गौसेवक को सांड़ ने किया घायल

शाहजहांपुर, अमृत विचार : कटरा में सोमवार की रात लखनऊ-दिल्ली मार्ग पर वाहन से टकराकर सांड़ घायल हो गया था। खबर मिलने पर गोसेवक रमेश चंद्र निवासी बजरिया थाना मीरानपुर कटरा साथियों के साथ उसका इलाज करने पहुंचे। वह सांड को दवा लगा रहे थे, तभी बेकाबू हो गया और उसे सींग मारकर घायल कर दिया। घायल गोसेवक को सीएचसी पर ले गए। डॉक्टर ने रेफर कर दिया। घायल गोसेवक को मेडिकल कॉलेज में भर्ती कराया गया, जहां उसका इलाज किया जा रहा है।

मेडिकल कॉलेज में पर्चा बनवाना आसान नहीं

आधार कार्ड जरूरी, ओटीपी नंबर के बाद मशीन पर लगेगा अंगूठा, देरी होने से मरीजों की संख्या घटी

कार्यालय संवाददाता, शाहजहांपुर

अमृत विचार : राजकीय मेडिकल कॉलेज में अब पर्चा बनवाना, मरीज को दिखाना और दवा लेना आसान नहीं है। यहां पर्चा बनवाने के नियम बदल दिए गए है। अब मरीज को आधार कार्ड लाना होगा और मशीन पर अंगूठा लगाना होगा। एक पर्चा बनने में करीब पांच मिनट कंप्यूटर से लग जाता है। इस दौरान डॉक्टर कक्ष और दवा काउंटर की अपेक्षा पर्चा काउंटर सबसे अधिक भीड़ रहती है। मरीजों को काफी दिक्कत का सामना करना पड़ रहा है।

पहले ओपीडी में पर्चा काउंटर पर मैनुअल बनता था, मैनुअल के पर्चा बनवाने में मरीज का नाम और उम्र लिखा जाता था। अब कंप्यूटर से पर्चा बनना शुरू हुए। कंप्यूटर से पर्चा बनवाने में मरीज का नाम, उम्र, पता और मोबाइल नंबर लिखा जाता था। अब पर्चा बनवाने एक और नया नियम लागू हो गया है। अब पर्चा बनवाने के लिए मरीज को अपना आधार कार्ड लाना होगा। यदि आधार कार्ड नहीं लाए तो पर्चा नहीं बनेगा। अब मरीज का पर्चा बनाते समय कंप्यूटर में मरीज का नाम, उम्र, आधार कार्ड का नंबर और मोबाइल नंबर अंकित किया जाएगा। उसके बाद मरीज के मोबाइल पर ओटीपी नंबर आएगा। मरीज को कर्मचारी को ओटीपी नंबर बताना होगा। उसके बाद मरीज को मशीन पर अंगूठा लगाना होगा। मशीन पर अंगूठा ओके होने के बाद मरीज का पर्चा बनेगा। यदि मशीन मरीज का अंगूठा नहीं ले रही है तो पर्चा बनना मुश्किल हो जाएगा। कभी-कभी मशीन मरीज का अंगूठा नहीं लेती है और मरीज को पर्चा बनवाने के लिए इंतजार करना पड़ता है। पांचों पर्चा काउंटर पर मरीजों की काफी लंबी लाइन लगी रहती है। एक पर्चा बनवाने में करीब पांच मिनट लग जाता है। इस नई प्रक्रिया से मरीज तो परेशान है और कर्मचारी भी काफी परेशान है। पर्चा काउंटर पर आए दिन मरीजों में पर्चा बनवाने को लेकर कर्मचारियों से नोकझोंक होती है। किसी दिन ओपीडी में बड़ी घटना हो सकती है।

मेडिकल कॉलेज की ओपीडी में पर्चा काउंटर पर मरीजों की लगी भीड़ ● अमृत विचार

> मेडिकल कॉलेज में ओपीडी में पर्चा बनाने की प्रक्रिया बदल गई है। मरीज को आधार कार्ड लाना जरूरी है। कंप्यूटर में डाटा फीड करने के बाद मरीज के मोबाइल पर ओटीपी नंबर आएगा। मरीज को ओटीपी नंबर बताने के बाद मशीन पर अंगूठा लगाना होगा। उसके बाद पर्चा बनेगा।
> –डॉ. नेपाल सिंह सीएमएस मेडिकल कॉलेज

मरीज बिना दिखाए वापस चले जाते है

मेडिकल कॉलेज की ओपीडी में पर्चा बनाने के पांच काउंटर है। पांचों काउंटर पर सुबह 8 बजे से मरीजों की भीड़ लग जाती है। कर्मचारियों को निर्देश दिए गए है कि जब तक काउंटर पर मरीज है तो पर्चा बनने की प्रक्रिया जारी रहेगी। इस तरह पर्चा करीब दोपहर तीन बजे तक बनते है। मरीज पर्चा बनाकर डॉक्टर के कक्ष के पास जाता है तो पता चला कि डाक्टर चले गए है। मरीज डॉक्टर को बिना दिखाए और दवा लिए वापस लौट जाता है। मेडिकल **कॉलेज** की ओपीडी में पहले एक दिन में करीब 1600 पर्चा बनते थे। अब पर्चा बनाने की नई प्रक्रिया से मरीजों की संख्या अब घट गयी है। अब ओपीडी में 1100 पर्चा बन पाते है। क्योंकि एक पर्चा बनाने में अब काफी समय लगता है। इस नई प्रक्रिया से मरीजों की संख्या घट गई है। कांट, रोजा, तिलहर, जलालाबाद से आने वाले मरीज वापस लौट जाते है। जबकि यह प्रक्रिया अन्य जिलों के मेडिकल कालेज में अभी लागू नहीं है।

लापता व्यक्ति का शव तीसरे दिन गर्रा नदी में मिला

कार्यालय संवाददाता, शाहजहांपुर

- परिजन ने हत्या की आशंका जताई, पोस्टमार्टम रिपोर्ट में डूबने से मौत की पुष्टि

अमृत विचार: दो दिन से लापता व्यक्ति का शव गर्रा नदी में घर से तीन किमी उतराता मिला। परिवार वाले गुमशुदगी दर्ज कराने थाने जा रहे थे तो पता चला कि नदी में एक व्यक्ति का शव पड़ा है। परिजन नदी पर पहुंचे और शव की शिनाख्त की। परिवार वालों ने हत्या की आशंका जताई है। तिलहर पुलिस ने शव को नदी से बाहर निकलवाया।

तिलहर थाना क्षेत्र के गांव गोबरसंडा निवासी रामकिशोर (40) रविवार की सुबह 7 बजे घर से टहलने के लिए निकले थे। वह शाम तक घर वापस नहीं आए तो परिवार वालों को चिंता हुई। राजेश्वरी ने बच्चों के साथ पति की तलाश की तो पता नहीं चला। उन्होंने रिश्तेदारी में भी पता किया पर कुछ जानकारी नहीं हो पाई। सोमवार को भी परिवार वाले पूरे दिन रामकिशोर की तलाश करते रहे थे। मंगलवार की सुबह 9 बजे वह पति की गुमशुदगी की सूचना देने तिलहर थाना पर घर से निकली थी। उसे गांव वालों से पता चला कि घर से तीन किमी दूर एक व्यक्ति का शव गर्रा नदी में पड़ा है। वह परिवार वालों के साथ मौके पर गयी और शव की शिनाख्त पति रामकिशोर के रुप में की। सूचना पर तिलहर पुलिस मौके पर पहुंची और शव को नदी से बाहर निकलवाया। मृतक की पत्नी का आरोप है कि गांव के एक व्यक्ति के साथ टहलने के लिए निकले थे उन्होंने ही हत्या की होगी। मृतक खेतीबाड़ी करते थे। मौत की खबर से परिवार में रोना पीटना मच गया। प्रभारी निरीक्षक राकेश कुमार ने बताया कि परिवार वालों की तरफ से कोई तहरीर नहीं आई है।

दुकानों पर छापा, 65 किलो दूषित मिठाई कराई नष्ट

संवाददाता, पुवायां

- त्योहारी सीजन को देखते हुए मिलावटखोरों पर विभाग ने कसी नकेल

अमृत विचार: जिलाधिकारी के निर्देश पर पुवायां कस्बे में मिठाई दुकानों पर खाद्य सुरक्षा विभाग ने बड़ी कार्रवाई करते हुए दूषित मिठाइयों को नष्ट कराया और दुकानों से सैंपल लेकर जांच के लिए भेजे। यह कार्रवाई नायब तहसीलदार के निर्देशन में खाद्य सुरक्षा अधिकारी मानवेन्द्र सिंह द्वारा की गई।

निरीक्षण के दौरान पुवायां की प्रमुख मिठाई दुकानों पर जब खाद्य सुरक्षा टीम पहुंची तो कई जगह मिठाइयों की गुणवत्ता पर सवाल खड़े हो गए। जांच में पाया गया कुछ मिठाइयां मानक स्तर से नीचे थीं और उपयोग के लायक नहीं थीं। माही स्वीट्स से 25 किलो रंगीन लड्डू व 20 किलो खोया तथा बालाजी मिष्ठान भंडार से 20 किलो लड्डू खराब गुणवत्ता व रंगों के अधिक प्रयोग को देखते हुए नष्ट कराए। साथ ही माही मिष्ठान भंडार से खोया का सैंपल लेकर जांच के लिए भेजा गया। इसके अलावा टीम ने श्याम स्वीट्स का भी निरीक्षण किया। यहां भी मिठाइयों की गुणवत्ता को लेकर दिशा-निर्देश दिए गए। दुकानदारों को स्वच्छता बनाए रखने, गुणवत्ता वाली सामग्री का ही प्रयोग करने के निर्देश दिए गए।

मिठाई नष्ट कराते खाद्य अधिकारी। ● अमृत विचार

लिए गए सैंपल, होगी जांच

निरीक्षण के दौरान कई मिठाइयों के नमूने भी एकत्र किए गए, जिन्हें राजकीय प्रयोगशाला में जांच के लिए भेजा जाएगा। जांच रिपोर्ट आने के बाद अगर किसी मिठाई में अवैध रसायनों या मिलावट की पुष्टि होती है, तो संबंधित दुकानदारों पर भोजन सुरक्षा अधिनियम के तहत सख्त कार्रवाई की जाएगी। खाद्य सुरक्षा अधिकारी मानवेन्द्र सिंह ने कहा कि त्योहारी सीजन में मिलावटी खाद्य पदार्थों की बिक्री को लेकर प्रशासन सतर्क है। किसी भी कीमत पर उपभोक्ताओं की सेहत से खिलवाड़ नहीं होने दिया जाएगा। सभी दुकानदारों को स्वच्छता, गुणवत्ता और खाद्य सुरक्षा मानकों का पालन करने की सख्त हिदायत दी गई है।

170 लीटर खुला मस्टर्ड आयल मिला

शाहजहांपुर, अमृत विचार : सहायक आयुक्त खाद्य चंद्रशेखर मिश्रा के नेतृत्व में मंगलवार को खाद्य सुरक्षा टीम ने निगोही रोड स्थित विनोद कुमार की दुकान पर छापा मारा, जहां पर खुला मस्टर्ड आयल मिला। दुकानदार मस्टर्ड आयल के संबंध में कोई बिल नहीं दिखा सका, उसे संदिग्ध मानते हुए टीम ने एक नमूना भरा और हरे ड्रम में रखा करीब 170 लीटर मस्टर्ड आयल को सीज कर दिया है। सीज किए गए मस्टर्ड आयल की कीमत करीब 28900 रुपये आंकी गई है। टीम में मुख्य खाद्य सुरक्षा अधिकारी बागीश मणि त्रिपाठी, खाद्य सुरक्षा अधिकारी सौरभ सोनी व वरूण कुमार शामिल रहे। उधर, एसडीएम कलान के नेतृत्व में खाद्य सुरक्षा अधिकारी अजीत सिंह ने मिठाई दुकान से खोया का एक नमूना लिया है। कटरा जलालाबाद क्षेत्र में रमेश गुप्ता की दुकान से एक नमूना बर्फी का लिया गया और 16 किग्रा दूषित मिठाई को नष्ट कराया।

नदी की जमीन पर कब्जे की कोशिश

संवाददाता, पुवायां

अमृत विचार: भैंसी नदी की भूमि पर अवैध रूप से जोतने की शिकायत पर एडीएम वित्त एवं राजस्व ने सख्त रुख अपनाते हुए मौके का निरीक्षण किया और दोषी के विरुद्ध त्वरित कार्रवाई की। एडीएम वित्त एवं राजस्व अरविंद कुमार ने एसडीएम चित्रा निर्वाल के साथ सोमवार को भैंसी नदी का निरीक्षण किया, जहां गांव रहुई और रसूलपुर में नदी की जमीन को जोतकर कब्जाने की शिकायत सही पाई गई। निरीक्षण के दौरान मौके से एक युवक को गिरफ्तार किया गया। आरोपी के विरुद्ध सार्वजनिक संपत्ति नुकसान अधिनियम के तहत एफआईआर दर्ज कराई गई है। पुलिस ने क्षेत्रीय लेखपाल शोभित की तहरीर पर गांव सकरापुर निवासी अता हुसैन पुत्र इरफान के खिलाफ रिपोर्ट दर्ज की है। प्राप्त जानकारी के अनुसार, अता हुसैन द्वारा गांव रसूलपुर की गाटा संख्या 151 और रहुई की गाटा संख्या 205, जो कि राजस्व अभिलेखों में नदी के नाम दर्ज हैं, को जोतकर अवैध रूप से कब्जा करने की कोशिश की गई थी। यह भूमि भैंसी नदी के प्रवाह क्षेत्र में आती है। इसके अलावा एडीएम ने मीरपुर गंगाई में भी भैंसी नदी का निरीक्षण किया। प्रशासन ने स्पष्ट किया कि सरकारी और सार्वजनिक संपत्ति पर किसी भी प्रकार का अतिक्रमण बर्दाश्त नहीं किया जाएगा। इस मामले में आगे की जांच जारी है, और अन्य संभावित आरोपियों की भूमिका की भी पड़ताल की जा रही है।

पुलिस हिरासत में युवक ● अमृत विचार

> भैंसी नदी को जोतकर बराबर करने की शिकायत मिली थी, जांच की गई तो मामला सही था। नदी को जोतने वाले युवक को हिरासत में ले लिया गया है, जिसके खिलाफ वैधानिक कार्रवाई की जा रही है।
> –अरविंद कुमार, एडीएम वित्त एवं राजस्व

परचून की दुकान से अवैध पटाखे बरामद

कार्यालय संवाददाता, शाहजहांपुर

- दुकान में पटाखे, आतिशबाजी भर रखी थी दुकानदारों के खिलाफ रिपोर्ट

अमृत विचार: जलालाबाद पुलिस परचून की दुकानों पर छापा मारा और हजारों रुपये के पटाखे तथा आतिशबाजी बरामद की है। पुलिस ने तीन दुकानदारों को गिरफ्तार कर लिया और तीनों के खिलाफ विस्फोटक सामग्री में मुकदमा दर्ज किया है।

जलालाबाद प्रभारी निरीक्षक राजीव कुमार तोमर को सूचना मिली कि कस्बा जलालाबाद में परचून की दुकानों पर अवैध रूप से पटाखों का भण्डारण करके बेचा जा रहा है। पुलिस ने तीन परचून की दुकानों पर छापा मारा, दुकान के अंदर गोदाम में अवैध रूप से पटाखे और आतिशबाजी बरामद की। पुलिस तीनों दुकानदारों से पटाखे की बिक्री की लाइसेंस मांगा तो किसी दुकानदार नहीं दिखाया।

पुलिस ने दुकानदार पुलकित गुप्ता, मनोज गुप्ता और अनोज गुप्ता निवासी गोपालनगर थाना जलालाबाद को गिरफ्तार कर लिया। पुलिस ने दुकान के अंदर से अवैध रूप से पटाखे और आतिशबाजी हजारों रुपये की बरामद की है। पुलिस ने तीनों के खिलाफ विस्फोटक अधिनियम के तहत मुकदमा दर्ज कर लिया है। पुलिस ने तीनों दुकानदारों का चालान कर दिया। टीम में अपराध निरीक्षक रवि शंकर यादव, उप निरीक्षक सकतावत सिंह, अंकित कुमार, जुगेश चौहान, सुधीर कुमार, संजीव कुमार, पवन कुमार आदि टीम में शामिल रहे।

अवैध रूप से पटाखे बेचते तीन दुकानदार पुलिस हिरासत में। ● अमृत विचार

रामलीला मेले के पास घर से दो लाख की आतिशबाजी बरामद

बंडा, अमृत विचार : बंडा पुलिस ने मुखबिर की सूचना पर सोमवार की शाम रामलीला मेले के पास बने एक घर में छापा मारकर करीब दो लाख रुपए की आतिशबाजी बरामद की। आतिशबाजी बेचने का लाइसेंस न दिखा पाने पर पुलिस ने युवक के खिलाफ विस्फोटक पदार्थ रखने की रिपोर्ट दर्ज कर उसे चालान कर दिया। दरोगा विनीत चौधरी हेड कॉन्स्टेबल रामसजीवन और सिपाही दीपक कुमार के साथ रात्रि गश्त पर निकले थे। इसी दौरान मुखबिर ने सूचना दी कि गायत्री नगर मोहल्ले में बने एक मकान में भारी मात्रा में पटाखे रखे हुए हैं। आरोपी ने अपना नाम सूरज निवासी मोहल्ला गायत्री नगर बताया। उसने बताया वह यह आतिशबाजी दिवाली पर बिक्री करने के लिए लाया था, लेकिन लाइसेंस से संबंधित कोई दस्तावेज नहीं दिखा सका। पुलिस ने देर रात रिपोर्ट दर्ज कर उसका चालान कर दिया।

सूदखोर से परेशान युवक ने जहर खाकर दी जान

जलालाबाद/शाहजहांपुर

अमृत विचार: जलालाबाद क्षेत्र में एक युवक ने जहरीला पदार्थ खा लिया। परिवार वालों ने उसे मेडिकल कॉलेज में भर्ती कराया। इलाज के दौरान उसकी मौत हो गई। परिवार वालों का आरोप है कि उसने सूदखोर से परेशान होकर जहरीला पदार्थ खा लिया था। पुलिस मामले की जांच कर रही है।

मोहल्ला युसुफजई निवासी मुनव्वर ने बताया नगर के मोहल्ला खेड़ा निवासी एक सूदखोर से उसके बेटे मुदस्सर (30) ने एक लाख रुपये उधार लिए थे। उसके बेटे का सूदखोर से काफी दिनों से लेनदेन चल रहा था। आरोप है कि सूदखोर दस प्रतिशत दर से ब्याज लेकर करीब दो लाख रुपये की वसूली उससे कर चुका था। आरोप है कि इसके बाद सूदखोर उसके बेटे पर डेढ़ लाख रुपये निकाल रहा था। सूदखोर उसके बेटे पर पैसे के लिए दबाव बनाए हुए था। आरोप है कि सूदखोर ने उसके बेटे को धमकी दी थी कि रुपये नहीं दिए तो मकान का बैनामा करा लेगे। उसके बेटे के साथ मारपीट की। उसका बेटा सूदखोर से काफी परेशान था। उसके बेटे ने सोमवार की दोपहर जहरीला पदार्थ खा लिया और तबीयत खराब होने पर मेडिकल कालेज में भर्ती कराया। उसके बेटे की इलाज के दौरान मौत हो गयी। थाना प्रभारी ने राजीव तोमर ने बताया मामले की जांच की जा रही है।

युवक ने फंदा लगाकर दी जान

जलालाबाद/शाहजहांपुर, अमृत विचार : परिवार वालों ने शराब पीने से मना किया तो नाराज होकर उसने कमरे में साड़ी का फंदा गले में डालकर आत्महत्या कर ली। पुलिस मौके पर पहुंची और शव को उतार लिया। थाना क्षेत्र के मोहल्ला सुभाषनगर निवासी कुलदीप (30) शराब का आदी था। मंगलवार दोपहर से वह शराब पी रहा था। परिवार वालों ने मना किया तो नाराज होकर उसने फंदा गले में डालकर जान दे दी। उसने पहले भी कई बार जान देने की कोशिश की थी। करीब डेढ़ साल पहले उसके पिता ने फंदा लगाकर जान दी थी। प्रभारी निरीक्षक राजीव कुमार ने बताया कि युवक ने फंदा लगाकर आत्महत्या कर ली है।

हादसे में कार सवार बाल-बाल बचे

रोजा, अमृत विचार: लखनऊ-नई दिल्ली राष्ट्रीय राजमार्ग पर बरेली की ओर से आ रही डीसीएम आगे चल रही कार से टकरा गई। कार अनियंत्रित होकर डिवाइडर से टकराने के बाद दूसरी लेन पर पलट गई।

कार में सवार दो युवक बाल-बाल बच गए। गांव पट्टी बहादुर निवासी अजीम खां अपने दोस्त टिंक निवासी रामापुर बरकतपुर के साथ रौसरकोठी गए थे। दोनों लोग कार से वापस लौट रहे थे। रास्ते में ओवरब्रिज से पहले एक भट्टे के सामने कार डीसीएम से टकरा गई और अनियंत्रित होकर डिवाइडर से टकराकर पलट गई, जिससे कार में सवार दोनों बच गए। पुलिस ने चालक समेत डीसीएम को पकड़ लिया। प्रभारी निरीक्षक ने बताया तहरीर मिलने पर आगे की कार्रवाई की जाएगी।

युवक ने खाया जहरीला पदार्थ, नाजुक

संवाददाता, तिलहर

अमृत विचार: क्षेत्र के गांव बड़ेपुर निवासी सचिन ने सोमवार रात 9:30 बजे किसी बात को लेकर घर पर जहरीला पदार्थ खा लिया। जहरीला पदार्थ खाने के कुछ देर बाद उसकी हालत बिगड़ने लगी तो परिजन उसे आनन-फानन में पास के ही सामुदायिक स्वास्थ्य केंद्र लेकर पहुंचे। जहां डॉक्टरों ने तुरंत ही प्राथमिक उपचार शुरू किया। डॉक्टरों ने बताया कि युवक की हालत काफी नाजुक बनी हुई है, फिलहाल इलाज जारी रखा हुआ है।

गौ भक्त का हालचाल लेने पहुंचे प्रदेश अध्यक्ष

संवाददाता, मीरानपुर कटरा

अमृत विचार: मोहल्ला बजरिया निवासी गौ भक्त रमेश चंद्र जायसवाल नंदी बाबा का इलाज करते समय घायल हो गए। उन्हें प्राथमिक उपचार के बाद जिला अस्पताल में भर्ती कराया गया है। उनका हालचाल जानने के लिए मंगलवार को राष्ट्रीय गौ रक्षक संघ की टीम जिला अस्पताल पहुंची।

रमेश चंद्र के पुत्र आशीष जायसवाल ने बताया जिला अस्पताल में इलाज के दौरान डॉक्टरों ने अभद्र भाषा का प्रयोग किया और तत्काल मरीज को बाहर ले जाने के लिए कहा। इस पर उन्होंने मामला जिलाधिकारी, एडीएम, सीएमओ और सीएमएस शाहजहांपुर के संज्ञान में लाया। सभी अधिकारियों ने आश्वासन दिया कि जब तक उनका स्वास्थ्य पूरी तरह ठीक नहीं हो जाता, तब तक उन्हें जिला अस्पताल में रखकर बेहतर से बेहतर उपचार दिया जाएगा। प्रदेश अध्यक्ष ने कहा कि गौ भक्त रमेश चंद्र जायसवाल समाज सेवा और गौसेवा में हमेशा सक्रिय रहे हैं। हम ईश्वर से उनके शीघ्र स्वस्थ होने की कामना करते हैं।

वैन ने टेंपो में मारी टक्कर, पांच लोग घायल

संवाददाता, खुटार

- खुटार सीएचसी से दो गंभीर घायलों को मेडिकल कॉलेज रेफर किया

अमृत विचार: खुटार-मैलानी रोड पर बाबा चौराहा मोड़ के समीप मंगलवार शाम 8:30 ओमनी वैन ने ई-टेंपो में सामने से जोरदार टक्कर मार दी।

टेंपो में सवार जनपद लखीमपुर खीरी के कस्बा भीरा के गांव भानपुर निवासी सनद कुमार, उनकी पत्नी अमृता देवी, पुत्री काजल (18), भाई ओंकार, मालती पत्नी रामनिवास और जनपद शाहजहांपुर के कस्बा सिंधौली के गांव खमरिया निवासी टेंपो चालक हरिओम घायल हो गया।

सूचना पर पहुंची पुलिस ने एंबुलेंस कर्मी रामेंद्र दुबे, शैलेश कुमार, राकेश मौर्य, मनोज कुमार ने घायलों को खुटार सीएचसी में भर्ती कराया। जहां डॉक्टर ने गंभीर घायल सनद कुमार, मालती देवी को जिला मेडिकल कॉलेज रेफर कर दिया। जबकि घायलों के मरहम पट्टी कर छुट्टी दे दी। सूचना पर परिजन भी अस्पताल पहुंच गए। अमृता देवी ने बताया कि होली के समय हरिद्वार परिवार सहित काम करने गए थे। मंगलवार सुबह सभी लोग ट्रेन से शाहजहांपुर पहुंचे। वहां से खुटार के लिए टेंपो बुक किया था। सभी लोग घर लौट रहे थे, रास्ते में हादसा हो गया। सूचना पर पुलिस मौके पर पहुंची थी। घायलों को अस्पताल भिजवाया गया है। टेम्पो चालक फरार हो गया है। वाहनों को कब्जे में लिया गया है। इसके साथ ही पुलिस ने दोनों वाहनों को कब्जे में ले लिया। थाना प्रभारी ने बताया तहरीर के आधार पर कार्रवाई होगी।

हादसे के बाद मौके पर खड़े वाहन।

न्यूज ब्रीफ

प्रबुद्ध महिला सम्मान समारोह स्थगित

शाहजहांपुर, अमृत विचार : प्रबुद्ध चेतना समिति के संयोजक जगदीश चंद्रा ने बताया कि समिति की 16 को अटल सभागार में आयोजित होने वाला प्रबुद्ध महिला वर्ग सम्मान समारोह किन्ही अपरिहार्य कारणों से स्थगित किया जाता है। कार्यक्रम की आगामी तिथि बाद में घोषित की जाएगी।

जिला बदर को पीलीभीत की सीमा में छोड़ा

बरेली, अमृत विचार : जिले में लगातार अपराध करने वाले जोगीनवादा निवासी आसिफ अली उर्फ आशू को छह माह के लिए कोर्ट ने जिला बदर किया है। इस पर बारादरी पुलिस आरोपी को मंगलवार को पीलीभीत जिले में छोड़ कर आई है। अगर वह छह माह के अंदर जिले में प्रवेश करता है तो उसके खिलाफ पुलिस कार्रवाई करेगी। आशू के खिलाफ छह आपराधिक मुकदमे दर्ज हैं। बारादरी थाना प्रभारी धनंजय पांडे ने बताया कि जोगी नवादा निवासी आसिफ के खिलाफ पहले गुंडा एक्ट के तहत कार्रवाई की गई थी। उसके बाद मंगलवार को कोर्ट ने उसे छह माह के लिए जिला बदर घोषित कर दिया। पुलिस ने आदेश का तामीला कराते हुए उसे बरेली से पीलीभीत की सीमा पुलिस चौकी शाही थाना जहानाबाद पर छोड़ा गया ।उसे साफ हिदायत की गई कि निष्कासन अवधि छह माह के पहले अगर वह किसी भी दशा में जिले की सीमा में प्रवेश करता है तो उसके खिलाफ कड़ी कार्रवाई की जाएगी।

भौतिक विभाग की सहायक प्रो.निलंबित

बरेली, अमृत विचार : बरेली कॉलेज के भौतिक विज्ञान विभाग की सहायक प्रोफेसर को प्रबंध समिति के सचिव देवमूर्ति ने निलंबित कर दिया। उन्होंने मामले में जांच समिति बनाने का आदेश दिया है। शिक्षिका पर प्राचार्य से अभद्र व्यवहार करने, परीक्षा और पढ़ाई के कार्यों में लापरवाही बरतने पर कार्रवाई की गई है। बता दें कि प्राचार्य ने 20 सितंबर को भौतिक विभाग का निरीक्षण 11:40 बजे किया था। इस दौरान महिला सहायक प्रोफेसर अनुपस्थित मिलीं थीं। इस मामले में प्राचार्य ने दो दिन में स्पष्टीकरण मांगा था। सहायक प्रोफेसर ने इस मामले में जवाब देने के बजाय प्राचार्य को ही दो पन्नों का पत्र लिखकर तमाम गंभीर आरोप लगा दिए। जिसमें प्राचार्य को महिला विरोधी मानसिकता का बताया था और उनके पूर्वजों पर भी सवाल खड़े किए थे।

बुखार से दो दिन में एक ही घर के दो बच्चों की मौत, मचा कोहराम

सेहरामऊ दक्षिणी कस्बे में एक परिवार पर टूटा दुखों का पहाड़, स्वास्थ्य विभाग सतर्क

संवाददाता, सेहरामऊ दक्षिणी

अमृत विचार: कस्बे में दो दिनों में एक ही परिवार के दो बच्चों की बुखार से मौत से हड़कंप मच गया। परिजनों पर दुखों का पहाड़ टूट पड़ा है। सूचना मिलते ही स्वास्थ्य विभाग की टीम मौके पर पहुंची और आसपास के घरों में जांच-पड़ताल शुरू की। इस दौरान मृतक बच्चों के छोटे भाई-बहन सहित तीन अन्य बच्चे बुखार से पीड़ित मिले, जिन्हें एम्बुलेंस से राजकीय मेडिकल कॉलेज भेजा गया।

कस्बा निवासी रामू की पांच वर्षीय पुत्री किरन को बुखार आने पर रविवार को परिजनों ने राजकीय मेडिकल कॉलेज में भर्ती कराया था। उपचार के दौरान सोमवार सुबह उसकी मौत हो गई। परिजन शव घर लाए और अंतिम संस्कार कर दिया। बेटी के अंतिम संस्कार के बाद सात वर्षीय पुत्र अजय कुमार को भी तेज बुखार आ गया। परिजन उसे शाहाबाद स्थित संजीवनी हॉस्पिटल ले गए, जहां डॉक्टर ने गंभीर हालत बताकर किसी बड़े अस्पताल में ले जाने की सलाह दी। इसके बाद परिजन अजय को राजकीय मेडिकल कॉलेज के पास स्थित एक प्राइवेट हॉस्पिटल ले गए, लेकिन हालत में सुधार नहीं हुआ। बरेली ले जाते समय रास्ते में ही अजय की मौत हो गई। लगातार दो बच्चों की मौत से परिवार में कोहराम मच गया।

मृतक अजय व किरण फाइल फोटो।

- स्वास्थ्य टीम ने तीन अन्य बच्चों को बुखार से पीड़ित पाया, मेडिकल कॉलेज भेजा गया

मौके पर पहुंची स्वास्थ्य विभाग की टीम। ● अमृत विचार

घटना की सूचना पर एसीएमओ डॉ. पीपी श्रीवास्तव, डॉ. उस्मान अली और फार्मासिस्ट शरीफ खां मौके पर पहुंचे। उन्होंने रामू के आठ माह के पुत्र कृष्णा, तीन वर्षीय पुत्री नैना और पड़ोसी श्यामू की 10 वर्षीय पुत्री मानशी लंकुश तथा शनि को बुखार से पीड़ित पाया। सभी को सरकारी एम्बुलेंस से राजकीय मेडिकल कॉलेज भिजवाया गया। मृतक बच्चों की मां बबली का रो-रोकर बुरा हाल है। मोहल्ले में गमगीन माहौल बना हुआ है।

सेमिनार में दी छात्रवृत्ति की जानकारी

स्वामी शुकदेवानंद कॉलेज में बोलते प्रवक्ता। ● अमृत विचार

कार्यालय संवाददाता, शाहजहांपुर

अमृत विचार: स्वामी शुकदेवानंद कॉलेज में चिवनिंग-भारत रत्न अटल बिहारी वाजपेयी उत्तर प्रदेश राज्य सरकार छात्रवृत्ति योजना से संबंधित एक जागरूकता सेमिनार का आयोजन किया गया। कार्यक्रम के समन्वयक रसायन विभाग के असिस्टेंट प्रोफेसर अमित कुमार ने छात्रों को संबोधित करते हुए बताया गया कि यह योजना उत्तर प्रदेश सरकार तथा यूके सरकार के मंत्रिस्तरीय विभाग फॉरेन कॉमनवेल्थ एंड डेवलपमेंट ऑफिस के सम्मिलित सहयोग से चलाई जा रही है। यह योजना शैक्षणिक सत्र 2026-27 से आरंभ होगी एवं तीन वर्ष की अवधि के लिए प्रभावी रहेगी। इस योजना के अंतर्गत प्रत्येक शैक्षणिक सत्र में उत्तर प्रदेश से पांच शिक्षार्थियों का चयन किया जाएगा जिनको आगामी तीन सत्रों में यूके के मान्यता प्राप्त विश्वविद्यालय से मास्टर डिग्री हेतु छात्रवृत्ति प्रदान की जाएगी। चयन विशेषज्ञों द्वारा साक्षात्कार के आधार पर होगा। विद्यार्थियों को बताया गया कि योजना के अंतर्गत शिक्षार्थियों को शिक्षण शुल्क, परीक्षा शुल्क, थीसिस शुल्क, रहने का खर्च एवं अन्य भत्ते प्रदान किए जाएंगे। योजना में प्रति छात्र लगभग 38048 से 42076 पाउंड का व्यय आएगा, जिसमें से 19800 पाउंड का वहन राज्य सरकार के द्वारा किया जाएगा एवं शेष धनराशि यूके सरकार के द्वारा दी जाएगी। कार्यक्रम के सह समन्वयक हर्ष पाराशरी ने विद्यार्थियों को आवेदन प्रक्रिया सहित प्रत्येक चरण की जानकारी दी। कार्यक्रम में भौतिकी विभागाध्यक्ष शिशिर शुक्ला, राजनंदन सिंह राजपूत, चंदन गोस्वामी, मंजीत कुमार आदि का सहयोग रहा।

शशांक को मिली पीएचडी की उपाधि

शाहजहांपुर, अमृत विचार: स्वामी शुकदेवानंद कॉलेज के गणित विभाग में अतिथि प्रवक्ता के रूप में कार्यरत शशांक गुप्ता को पीएचडी की उपाधि मिली है। उनके शोध का विषय "डिसीजन मेकिंग मॉडलिंग इन एग्रीकल्चर, इंडस्ट्री एंड बिल्डिंग विद इन्फ्लेशन एंड शॉर्टेज" है।

इस शोध के जरिए विश्व में बढ़ती जनसंख्या और उसकी जरूरतों को कम खर्च में पूरा करने के उपाय सुझाए गए हैं, जिसमें से एक गन्ने की पैदावार को बढ़ाना है। इसके साथ ही उनके शोध में बिल्डिंग्स में सोलर पोंड्स और सोलर रुफ इत्यादि को बढ़ावा देने के साथ ही आठ से दस ऐसे उपाय सुझाए गए हैं जो बढ़ती जनसंख्या के बावजूद पृथ्वी के संसाधनों का सीमित प्रयोग तथा संरक्षण करने में सहायक सिद्ध हो सकते हैं। उनकी सफलता पर उनके कॉलेज के प्रवक्ताओं और प्रोफेसर ने बधाई दी।

आईआईटी की टीम ने कार्यों की गुणवत्ता परखी

कार्यालय संवाददाता, बरेली

- टीम ने मौके पर पहुंच कर उपयोग हो रही निर्माण सामग्री की गुणवत्ता देखी
- वायु गुणवत्ता के कार्यों का एनसीएपी की तीन सदस्यीय टीम ने किया आडिट

अमृत विचार : शहर में सीएम ग्रिड योजना के दूसरे फेज के कार्यों की गुणवत्ता की जांच के लिए मंगलवार को आईआईटी कानपुर की टीम ने और राष्ट्रीय स्वच्छ वायु कार्यक्रम (एनसीएपी) की ऑडिट टीम ने नगर निगम के अधिकारियों के साथ बैठक कर मंथन किया। टीम ने बजट को लेकर भी जानकारी ली। इसके साथ ही स्थलीय निरीक्षण कर शहर में हो रहे कार्यों की गुणवत्ता का जायजा लिया।

निगम अधिकारियों के अनुसार एनसीएपी की समीक्षा के लिए तीन सदस्यीय विशेषज्ञों की टीम मंगलवार सुबह ही बरेली पहुंची। टीम में दिल्ली और झारखंड के सदस्य शामिल रहे। टीम ने सबसे पहले नगर निगम सभागार में अधिकारियों के साथ बैठक कर कार्यों की स्थिति और प्रगति रिपोर्ट की समीक्षा की। इसके बाद आईआईटी कानपुर की टीम ने शहर में चल रहे सीएम ग्रिड के कार्यों का मौके पर जाकर जायजा लिया। टीम ने एकतानगर, मॉडल टाउन और अन्य स्थानों पर जाकर कार्यों की गुणवत्ता की जांच के साथ ही प्रगति की भी समीक्षा की। टीम ने कार्यों में उपयोग की जा रही निर्माण सामग्री समेत तय समय सीमा में कार्यों को गुणवत्ता के साथ पूरा करने की भी बात कही।

इस संबंध में नगर आयुक्त संजीव कुमार मौर्य ने बताया कि एनसीएपी और आईआईटी कानपुर की टीम ने योजनाओं को लेकर बैठक की है और कार्यों के लिए जारी बजट की समीक्षा की गई है।

सोलर पैनल से लगी आग में झोपड़ी जलकर राख

जैतीपुर, अमृत विचार: थाना क्षेत्र के गांव मरुआझाला में मंगलवार दोपहर सोलर पैनल से झोपड़ी में आग लगने से घरेलू सामान, नकदी और किताबें जलकर राख हो गईं। ग्रामीणों ने कड़ी मशक्कत के बाद आग पर काबू पाया।

पीड़ित मोहरपाल ने बताया वह भूमिहीन है। उसका परिवार झोपड़ी के सहारे जीवनयापन करता है। घर के बाहर बनी झोपड़ी में बच्चों की पढ़ाई का सामान और घरेलू उपयोग की वस्तुएं रखी थीं। मंगलवार दोपहर झोपड़ी के ऊपर रखे सोलर पैनल में तेज धूप के कारण चिंगारी उठी, जिससे झोपड़ी में आग लग गई। आग की लपटों में कपड़े, अनाज और दो हजार नकद जल गए। वहीं हाई स्कूल में पढ़ रहे बेटे मदन गोपाल की किताबें भी आग की भेंट चढ़ गईं, जिन्हें उसने मजदूरी कर खरीदा था। स्कूल से लौटकर जब उसने जले हुए सामान देखा तो फूट-फूटकर रो पड़ा ।

दिवाली पर नहीं होगी दिक्कत मंडल की 651 बसें तैयार

कार्यालय संवाददाता, बरेली

- आज से लोकल में एक फेरा, दिल्ली, लखनऊ रूट पर चार -चार फेरों की बढ़ोत्तरी

अमृत विचार: दिवाली पर यात्रियों की भीड़ को देखते हुए परिवहन निगम ने तैयारी पूरी कर ली है। यात्रियों को आने-जाने में कठिनाई का सामना न करना पड़े, इसलिए रीजन की 651 बसें बुधवार से ऑन रोड रहेंगी। इसके लिए चालकों और परिचालकों की छुट्टियां रद्द कर दी गई हैं। बिना कारण बताए गैरहाजिर होने पर कार्रवाई की जाएगी। यात्रियों की भीड़ बढ़ने की संभावना के चलते बुधवार से बसों का संचालन फेरे बढ़ाकर किया जाएगा।

आरएम दीपक चौधरी ने बताया कि लोकल रूट की बसों के फेरे बदायूं, शाहजहांपुर, टनकपुर और पीलीभीत मार्ग पर बढ़ाए गए हैं, जबकि दिल्ली और लखनऊ जैसे व्यस्त रूटों पर चलने वाली रोडवेज की बसें, जो वर्तमान में दो फेरे लगाती हैं, उनके फेरे बढ़ाकर चार किए जा रहे हैं। कहा कि यह निर्णय यात्रियों की संख्या को देखते हुए लिया गया है।

इसके अलावा, यदि किसी अन्य रूट पर यात्रियों की संख्या अधिक होती है तो स्टेशन अधीक्षक या संबंधित डिपो के एआरएम दूसरी बसों को भी यात्रियों की सेवा में लगा सकते हैं। आरएम के मुताबिक दिवाली पर्व पर यात्रियों को असुविधा न हो और पर्याप्त बसों का संचालन हो इसके लिए चालक और परिचालकों की छुट्टियां रद्द करते हुए अनुपस्थिति पर कार्रवाई की चेतावनी दी गई है। इसके अलावा रीजन के चारों डिपो सेटेलाइट बस अड्डे पर एआरएम रुहेलखंड, पुराने रोडवेज पर एआरएम बरेली डिपो व बदायूं व पीलीभीत के एआरएम को निर्देश दिए हैं कि वह अपने-अपने बस अड्डों पर उपस्थित रहेंगे।

तीन अवैध कॉलोनियां ध्वस्त, दो अवैध निर्माण किए सील

बरेली, अमृत विचार : बीडीए की टीम ने मंगलवार को फतेहगंज पश्चिमी में अभियान चलाकर अवैध रूप से विकसित की गईं तीन कॉलोनियों को बुलडोजर चलाकर ध्वस्त कर दिया और दो अन्य अवैध निर्माणों को सील कर दिया।

बीडीए के अवर अभियंता संदीप कुमार ने बताया कि फतेहगंज पश्चिमी के प्राधिकरण की बिना अनुमति के गांव चिटौली में पप्पू लगभग 2500 वर्गमीटर क्षेत्रफल में, शिव अवतार शर्मा लगभग 3000 वर्ग मीटर क्षेत्रफल में और इंद्रजीत लगभग 6000 वर्ग मीटर में बाउन्ड्रीवाल, भूखंडों का चिह्नांकन आदि का कार्य आरंभ करते हुए अवैध कॉलोनी विकसित कर रहे थे। इन तीनों को कॉलोनियों को बुलडोजर चलाकर ध्वस्त कर दिया गया है। इसके साथ ही फतेहगंज पश्चिमी में दौलत राम गुप्ता और राजेश सिंह ने बिना मानचित्र स्वीकृत कराए व्यवसायिक निर्माण किया, जिसे सील कर दिया गया है।

इज्जत नगर मंडल में दूसरे चरण में तीन रेल खंडों में लगेगा कवच

कार्यालय संवाददाता, बरेली

- रावतपुर-फर्रुखाबाद जंक्शन फर्रुखाबाद जंक्शन-कासगंज रेल खंडों पर शुरू होगा काम
- कवच लगाने में खर्च होंगे 492 करोड़, सुरक्षित, विश्वसनीय और कुशल होगा परिचालन

अमृत विचार : पूर्वोत्तर रेलवे के इज्जत नगर मंडल में ट्रेनों की सुरक्षा को और मजबूत करने के लिए अब "कवच" लगाने का काम शुरू होने जा रहा है। रेल मंत्रालय ने द्वितीय चरण में इज्जत नगर मंडल के तीन प्रमुख रेल खंडों पर कवच (स्वचालित ट्रेन सुरक्षा प्रणाली) लगाने की स्वीकृति प्रदान कर दी है। इस परियोजना पर करीब 492.21 करोड़ रुपये की लागत आएगी।

कवच प्रणाली भारतीय रेलवे द्वारा विकसित एक अत्याधुनिक स्वचालित ट्रेन सुरक्षा तकनीक है, जो ट्रेनों को टकराव से बचाने और गति नियंत्रण में सहायता करती है। इस प्रणाली में कई आधुनिक उपकरण शामिल होंगे-जैसे ऑन बोर्ड इक्यूपमेंट, वाइटल कम्प्यूटर, ब्रेक इंटरफेस यूनिट, ड्राइवर मशीन इंटरफेस, आरएफआईडी रीडर, पल्स जेनरेटर और रेडियो एंटीना। इन उपकरणों की मदद से ट्रेन चालक को वास्तविक समय में सिग्नल और गति की जानकारी मिलेगी तथा आपात स्थिति में ट्रेन अपने आप रुक जाएगी।

इज्जतनगर मंडल में कवच लगाने का काम रावतपुर-फर्रुखाबाद जंक्शन, फर्रुखाबाद जंक्शन-कासगंज जंक्शन और कासगंज जंक्शन-मथुरा जंक्शन रेल खंडों पर किया जाएगा। इन रूटों पर कवच लगने से ट्रेन परिचालन और भी सुरक्षित, विश्वसनीय और कुशल बन सकेगा। सीपीआरओ पीके सिंह के अनुसार, कवच प्रणाली के लागू होने से सिग्नल जंपिंग, ओवर स्पीडिंग और मानवीय त्रुटियों से होने वाली दुर्घटनाओं पर प्रभावी रोक लगाई जा सकेगी। इससे न केवल यात्रियों की सुरक्षा बढ़ेगी, बल्कि ट्रेन संचालन में भी अनुशासन और दक्षता आएगी।

वाहन की टक्कर से बाइक सवार की मौत

संवाददाता, तिलहर

अमृत विचार: थाना क्षेत्र के गांव जोधपुर नवदिया निवासी वीरेंद्र (45) मंगलवार की रात साथी मुकेश निवासी हबीबपुर बरखारिया के साथ बाइक से घर लौट रहे थे। शाम करीब 8:30 बजे जब दोनों तिलहर से वरीखास मार्ग पर गांव राजनपुर के आगे पहुंचे, तभी अज्ञात वाहन ने उनकी बाइक को जोरदार टक्कर मार दी। हादसे में दोनों गंभीर रूप से घायल हो गए।सूचना पर उपनिरीक्षक गौरव शर्मा पुलिस टीम के साथ मौके पर पहुंचे और घायलों को एंबुलेंस की मदद से सीएचसी तिलहर भिजवाया गया। जहां डॉक्टरों ने वीरेंद्र को मृत घोषित कर दिया, जबकि मुकेश की हालत गंभीर होने पर उसे राजकीय मेडिकल कॉलेज रेफर कर दिया गया।हादसे की खबर मिलते ही मृतक के घर कोहराम मच गया। पत्नी सोमवती, पुत्र अतुल व शिवम और पुत्री रागिनी का रो-रोकर बुरा हाल है। पुलिस ने मृतक के शव का पंचनामा भरकर पोस्टमार्टम के लिए भेज दिया है। प्रभारी निरीक्षक राकेश कुमार ने बताया कि तहरीर मिलने पर आगे की विधिक कार्रवाई की जाएगी।

घायल को अस्पताल लेकर पहुंचे परिजन। ● अमृत विचार

- हादसे में बाइक सवार का साथी गंभीर रुप से घायल हो गया

न्यूज डायरी

गुरुद्वारा कुटिया साहब में समाजसेवी को किया सम्मानित

शाहजहांपुर, अमृत विचार : महानगर के मोहल्ला एमनजई जलालनगर निवासी व्यापारी खालिद इमरान शिबू को उनके सामाजिक कार्यों और सर्वधर्म समभाव के संदेश को जन-जन तक पहुंचाने के प्रयासों के लिए गुरुद्वारा कुटिया साहब में सम्मानित किया गया। खालिद इमरान शिबू का कहना है सभी धर्मों ने सत्य का मार्ग अपनाने और झूठ से दूर रहने की शिक्षा दी है। बीते दिनों एक घटना में गुरु ग्रंथ साहब का एक पन्ना और गुरु नानक देव जी की तस्वीर कीचड़ में पड़ी मिली थी। खालिद इमरान शिबू ने बिना किसी हिचकिचाहट के उन्हें उठाकर साफ किया और पवित्र स्थान पर सम्मानपूर्वक रख दिया। उनका कहना है कि सभी धर्मों का सम्मान करना हर इंसान का कर्तव्य है, क्योंकि पालनहार एक ही है बस लोग उसे अलग-अलग नामों से पुकारते हैं। उनके इसी कार्य और आपसी भाईचारे के संदेश से प्रभावित होकर गुरुद्वारा कुटिया साहब की प्रबंध समिति ने उन्हें सम्मानित किया। इस अवसर पर कोमल बग्गा, प्रधान राजेंद्र सिंह, मंजीत सिंह, मनमोहन सिंह एवं करन बग्गा उपस्थित रहे।

खाद नहीं मिलने से ग्रामीण नाराज

बीसलपुर, अमृत विचार : ग्राम गुलेदा गौंटिया स्थित ग्यासपुर किसान सहकारी समिति पर खाद का वितरण न होने से ग्रामीणों ने हंगामा किया। प्रदर्शन कर नारेबाजी की गई। ग्रामीणों के विरोध के चलते खाद वितरण करने वाला कर्मचारी समिति पर ताला लगाकर भाग गया। मामले की शिकायत जिला अधिकारी से की गई है। बता दें कि मंगलवार को क्षेत्र के कई ग्रामों के ग्रामीण ग्राम गुलैदा गौटिया स्थित ग्यासपुर किसान सहकारी समिति पर खाद लेने पहुंचे। आरोप है कि सचिव ने कई काश्तकारों को खाद वितरण करने के लिए धनराशि जमा कर ली थी। इसके बाद भी उनके द्वारा खाद का वितरण नहीं किया गया। ग्रामीण खाद लेने के लिए पिछले कई दिनों से चक्कर लगा रहे थे। उनके सब्र टूट गया।

बिना टेक्नीशियन के चल रहीं ओटी

पीलीभीत, अमृत विचार : जिला अस्पताल की लापरवाही एक बार फिर उजागर हुई है, जहां बिना ओटी टेक्नीशियन के तीन-तीन ऑपरेशन थिएटर चल रहे हैं। स्टाफ की भारी कमी के बावजूद रोजाना मरीजों का ऑपरेशन किया जा रहा है। हाल यह है कि ओटी टेक्नीशियन तो दूर, स्टाफ नर्स की भी भारी किल्लत है। केवल दो नर्सों के सहारे पूरा सिस्टम टिका हुआ है। बीते दिनों लापरवाही की हद तब पार हो गई। जब बिना समुचित जांच के हेपेटाइटिस से ग्रसित मरीजों का भी ऑपरेशन कर दिया गया था। यह स्थिति न केवल अस्पताल प्रशासन की कार्यप्रणाली पर सवाल खड़े कर गई थी बल्कि मरीजों की सुरक्षा को भी गंभीर खतरे में डाल रही है। हालांकि जिम्मेदार बहुत जल्द ही स्टाफ बढ़ाने की बात कह रहे हैं। संयुक्त चिकित्सालय के दौरान यहां एक ओटी का संचालन किया जाता है, मगर मेडिकल कॉलेज में तब्दील होने के बाद तीन ऑपरेशन थिएटर बना दिए गए हैं। समस्त बीमारियों से जुड़े ऑपरेशन शुरु हो चुके है, लेकिन ओटी शुरु होने के बाद यहां स्टाफ का मानक अभी भी संयुक्त चिकित्सालय वाला ही चल रहा है। नियम है कि प्रत्येक ओटी पर एक ओटी टेक्नीशियन, एक ओटी इंचार्ज के साथ दो स्टाफ नर्स होना अनिवार्य है। मगर यहां तीन ओटी पर एक ही ओटी इंचार्ज सबिता जिम्मेदारी संभाल रही है।

प्राची ने एक दिन के लिए संभाला प्रधान प्रबंधक का कार्य

तिलहर ,अमृत विचार : मिशन शक्ति के तहत मंगलवार को तिलहर चीनी मिल में कार्यभार हस्तांतरण कार्यक्रम का आयोजन किया गया। इस दौरान प्रधान प्रबंधक कार्यालय में शैलेंद्र अस्थाना ने प्राची अवस्थी को प्रधान प्रबंधक का कार्यभार सौंपा, वहीं उपसभापति कार्यालय में दोदराम कुशवाहा ने स्नेहा कश्यप को उपसभापति पद का कार्यभार सौंपा। नई प्रधान प्रबंधक प्राची अवस्थी और उपसभापति स्नेहा कश्यप ने चीनी मिल के विभागाध्यक्षों से परिचय प्राप्त किया। उन्होंने मिल के उत्पादन, विक्रय, गन्ना पेराई, रखरखाव आदि कार्यों की विस्तृत जानकारी ली। इसके उपरांत नई प्रधान प्रबंधक प्राची अवस्थी और उपसभापति स्नेहा कश्यप ने मिल के विभिन्न विभागों का निरीक्षण किया तथा कर्मचारियों से परिचय प्राप्त किया। उन्होंने मशीनों की कार्यप्रणाली और रखरखाव की स्थिति का भी बारीकी से अवलोकन किया। इस अवसर पर प्रधान प्रबंधक शैलेंद्र अस्थाना, उपसभापति दोदराम कुशवाहा, प्रेमनारायण अवस्थी, डायरेक्टर आशीष अवस्थी, धर्मवीर गंगवार, रविंद्र सिंह समेत अन्य रहे।

न्यूज ब्रीफ

17 को ऑडिटोरियम में होगा किसान मेला

बदायूं, अमृत विचार : उप कृषि निर्देशक मनोज कुमार ने बताया 17 अक्टूबर को ऑडिटोरियम में किसान दिवस और मेला आयोजित होगा। इससे पूर्व किसान दिवस 15 अक्टूबर को प्रस्तावित था। जिसे स्थगित कर दिया गया है। अब यह किसान दिवस 17 अक्टूबर को ऑडिटोरियम में जिलाधिकारी अवनीश राय अध्यक्षता में होगा। जिसमें किसानों की समस्याओं को सुनने के बाद निस्तारण किया जाएगा।

आज आ रहीं महिला आयोग सदस्य

बदायूं, अमृत विचार : जिला प्रोबेशन अधिकारी अभय कुमार ने बताया कि 15 अक्टूबर बुधवार को उत्तर प्रदेश राज्य महिला आयोग की सदस्य अवनी सिंह आ रही हैं। उनके द्वारा लोक निर्माण विभाग के गेस्ट हाउस में महिलाओं की समस्याओं को सुना जाएगा। इसके बाद ब्लाक उझानी में पोषण पंचायत कार्यक्रम में वह शामिल होंगी।

अज्ञात वाहन की टक्कर से महिला की मौत

उघैती, अमृत विचार : थाना क्षेत्र के गांव एपुरा निवासी रामप्रकाश की पत्नी कमलेश (50) सोमवार को अपने दामाद के साथ चंदौसी के प्राइवेट हॉस्पिटल से दवा लेने गई थीं। रात करीब आठ बजे दोनों लोग बाइक से गांव लौट रहे थे। तभी गदगांव एपुरा मार्ग पर पीछे से आ रहे अज्ञात वाहन ने बाइक में टक्कर मार दी। घटना को अंजाम देने के बाद वाहन चालक मौके से फरार हो गया। घटना की सूचना मिलने पर पहुंचे परिजन इलाज के लिए बिसौली के अस्पताल पहुंचे, यहां उनकी मौत हो गई। मौत की घटना से परिवार में कोहराम मच गया। पुलिस ने मृतक के पति की तहरीर पर वाहन के अज्ञात चालक पर रिपोर्ट दर्ज करके उसकी तलाश शुरू कर दी है।

पराली न जलाने को किया जाएगा जागरूक

बदायूं, अमृत विचार : धान की कटाई शुरू हो गई है। धान की कटाई के बाद किसान उसके अवशेषों को खेतों में ही जला देते हैं। पराली जलाने को लेकर कृषि विभाग किसानों को जागरूक करेगा। इसके लिए प्रचार वाहन रवाना किए हैं। प्रचार वाहन को डीएम अवनीश कुमार राय ने हरी झंडी दिखाकर रवाना किया। डीएम ने कृषि अधिकारियों को निर्देश दिए कि किसी भी हाल में पराली न जलाई जाए।

औषधि निरीक्षक ने कफ सिरप के नमूने जांच को भेजे

मेडिकल स्टोर से सैंपल लेते ड्रग्स इंस्पेक्टर। ● अमृत विचार

कार्यालय संवाददाता, बदायूं

अमृत विचार: जनपद-आगरा में पाई गई नकली दवाओं एवं कफ सीरप जिससे बच्चों की मृत्यु हुई, के प्रकरण में औषधि निरीक्षक लवकुश प्रसाद द्वारा मंगलवार को जिले के मेडिकल स्टोरों पर छापेमारी की कार्रवाई की गई। उनके द्वारा कप सिरप के सैंपल लिए गए। इन्हें जांच को भेजा है।

औषधि निरीक्षक लवकुश प्रसाद ने बताया कि उनके द्वारा कस्बा उझानी के मोहल्ला नारायणगंज स्थित राजीव कुमार रजत कुमार के मेडिकल स्टोर से दो सैंपल लिए। इनमें एक कप सिरप का सैंपल शामिल था। इसके बाद उनके द्वारा पूजा मेडिकल स्टोर से तीन सैंपल लिए गए। इन्हें जांच को लैब में भेजा है।

कफ सिरप के स्थान पर आयुर्वेद दवाओं की बढ़ी मांग, बच्चों की मौत के बाद औषधि संरक्षण विभाग कर रहा कार्रवाई

कफ सिरप के स्थान पर आयुर्वेद पर बढ़ा लोगों का भरोसा

कार्यालय संवाददाता, बदायूं

अमृत विचार: मौसम में तेजी से बदलाव हो रहा है। मौसम में हो रहे परिवर्तन के चलते लोग सर्दी खांसी से ग्रस्त होने लगे हैं। सर्दी खांसी, बुखार के मरीजों की भीड़ अस्पतालों में बढ़ गई है। मौसमी बीमारियों से ग्रस्त लोग मेडिकल स्टोर से एलोपैथिक के स्थान पर आयुर्वेदिक दवाओं की मांग कर रहे हैं। जिसकी वजह से मेडिकल स्टोरों पर एलोपैथिक कफ सिरप की मांग में करीब 50 फीसदी की गिरावट आई है। लोग मध्य प्रदेश और राजस्थान में कोल्ड्रिफ कप सिरप से बच्चों की मौत के मामले सामने आने के बाद गहरी चिंता व्यक्त कर रहे हैं। ऐसी स्थिति बनी होने पर अब हर उम्र के लोग एलोपैथिक सिरप की जगह आयुर्वेदिक की दवाओं और कप सिरप को प्राथमिकता दे रहे हैं।

लावेला चौक स्थित मेडिकल स्टोर से दवाइयां खरीदते लोग। ● अमृत विचार

अक्टूबर माह के दौरान मौसम तेजी के साथ परिवर्तित हो रहा है। इन दिनों में लोग सर्दी खांसी और बुखार से पीड़ित होते हैं। जिसके चलते मेडिकल स्टोर पर सर्दी खांसी और बुखार संबंधी दवाओं की बिक्री अधिक बढ़ जाती है। इस मौसम में मेडिकल स्टोर से बुखार संबंधी दवाओं के साथ रोजाना औसतन 30 से 35 की शीशी कफ सिरप की बिक्री हो जाती थी। मध्य प्रदेश और राजस्थान में बच्चों की मौत का मामला सामने आने के बाद औषधि संरक्षण विभाग हर दिन मेडिकल स्टोरों पर छापामार कार्रवाई कर रहा है।

बच्चों की मौत होने और औषधि संरक्षण विभाग की कार्रवाई के बाद एलोपैथिक कफ सिरप की बिक्री मेडिकल स्टोर से घट गई है। दवा कारोबारियों के अनुसार, बिक्री में लगभग 50 फीसदी से अधिक की कमी आई है। मरीज अब डॉक्टर की सलाह लेकर ही सिरप खरीद रहे हैं।

- जिले में संचालित हैं 2500 से अधिक मेडिकल स्टोर, कप सिरप की मांग में आई गिरावट

मेडिकल स्टोर संचालक भी मरीज को सिरप देने बच रहे हैं। दूसरी ओर, आयुर्वेदिक कास्कोडिन हनी टस, सितोपलादि चूर्ण और अन्य उत्पादों की मांग बढ़ी है। एलोपैथिक के एस्कोरिल, ब्रेनाड्रिल और टस क्यू जैसे लोकप्रिय ब्रांडों की बिक्री पर भी काफी असर पड़ा है। मेडिकल एसोसिएशन के जिला अध्यक्ष अखिल रस्तोगी ने बताया कि एलोपैथिक कफ सिरप की बिक्री में गिरावट आई है। जिसकी वजह से कारोबार प्रभावित हुआ है। लोग डॉक्टर की सलाह लेकर ही सिरप खरीद रहे हैं।

मंडलीय प्रतियोगिता: खिलाड़ियों ने दिखाई क्षमता

माध्यमिक शिक्षा मंत्री और शिक्षक विधायक ने किया उद्घाटन, पुलिस परेड ग्राउंड में पहुंचे मंडल भर के खिलाड़ी

कार्यालय संवाददाता, बदायूं

अमृत विचार: रविवार से 69वीं मंडलीय माध्यमिक विद्यालय एथलेटिक्स प्रतियोगिता का आगाज हो गया। मुख्य अतिथि माध्यमिक शिक्षा मंत्री गुलाब देवी, विशिष्ट अतिथि शिक्षक विधायक हरि सिंह ढिल्लों और अधिकारियों ने मां सरस्वती के समक्ष दीप प्रज्वलित करके, कबूतर और गुब्बारे उड़ाकर प्रतियोगिताओं को शुभारंभ किया। खिलाड़ियों ने मार्च पास्ट किया। इस दौरान खिलाड़ियों को खेल भावना से खेलने की शपथ दिलाई गई। पहले दिन 8 सौ मीटर दौड प्रतियोगिता हुई। जिसमें खिलाड़ियों ने अपनी क्षमता दिखाते हुए एक-दूसरे से आगे निकलने की कोशिश की। विजेता खिलाड़ियों को मेडल दिया गया।

मंडलीय प्रतियोगिता पुलिस परेड ग्राउंड पर आयोजित कराई जा रही है। प्रतियोगिता का शुभारंभ स्कूलों की छात्राओं ने स्वागत गान से किया। इसके बाद उनके द्वारा सांस्कृतिक कार्यक्रम प्रस्तुत किए गए। पहले दिन 8 सौ मीटर दौड हुई। जिसमें मदन लाल इंटर कॉलेज के दीपक प्रथम, इस्लामिया इंटर कॉलेज बरेली के विकास दूसरे स्थान पर रहे। विजेता खिलाड़ियों को शिक्षा मंत्री ने मेडल प्रदान किया। इससे पूर्व शिक्षा मंत्री ने अपने संबोधन में कहा कि बच्चे ही समाज का आधार हैं। इन्हें ही आगे बढ़कर देश का संचालन करना है। असफलताओं से ही जीत का दरवाजा खुलता है। जीवन में अनगिनत चुनौतियां हैं। जिनका सामना करना है। कहा कि बच्चे मोबाइल की दुनिया से बाहर निकलकर अपने करियर पर ध्यान दें। शिक्षक विधायक ने कहा कि खिलाड़ी और नेता कभी भी नहीं हारते हैं। बच्चों को ऊर्जावान रहकर इस सोच के साथ रहना चाहिए। हमारा देश युवा आबादी का देश है। संयुक्त शिक्षा निदेशक राकेश कुमार ने कहा कि खेल में हार-जीत महत्वपूर्ण नहीं होती है बल्कि उसमें प्रतिभाग करना होता है।

कबूतर उड़ाकर प्रतियोगिता शुरू कराती शिक्षा मंत्री गुलाब देवी। ● अमृत विचार

विजेताओं को मेडल प्रदान करतीं शिक्षामंत्री। ● अमृत विचार

- 800 मीटर दौड़ से शुरू हुई प्रतियोगिताएं

सांस्कृतिक कार्यक्रम प्रस्तुत करतीं छात्राएं। ● अमृत विचार

डीआईओएस लालजी यादव ने कहा कि सभी प्रतिभागियों में चैंपियनशिप की योग्यता होती है। इस दौरान भाजपा जिला अध्यक्ष राजीव कुमार गुप्ता, उपाध्यक्ष शारदेंदु पाठक और अशोक भारती ने भी खिलाड़ियों को संबोधित किया। इस मौके पर राम सहाय बिंद, गुलनवाज आलम, अल्पना कुमार सहित अन्य स्कूलों के प्रधानाचार्य उपस्थित रहे।

विधायक के प्रस्ताव पर शासन से 96 लाख रुपये अवमुक्त

कार्यालय संवाददाता, बदायूं

अमृत विचार : शहर भाजपा विधायक और पूर्व राज्य मंत्री महेश चंद्र गुप्ता के प्रयासों के चलते शासन ने वजीरगंज कशेर कटिया से विजय नगला वाया असिस वर्खिन की जर्जर सड़क के निर्माण के लिए 96 लाख से अधिक की धनराशि अवमुक्त की है। इस सड़क का निर्माण 9 करोड़ 91 लाख से अधिक से बनेगी। विधायक का कहना है कि शेष धनराशि भी जल्दी अवमुक्त हो जाएगी। यह रोड वजीरगंज से कुंवरगांव होते हुए बरेली रोड पर जुड़ता है। सड़क का सुधरीकरण हो जाने से दर्जनों गांव के लोगों को लाभ मिलेगा। लंबे अरसे से यह सड़क जर्जर थी।

बदायूं विधानसभा क्षेत्र के अंतर्गत आने वाली यह सड़क काफी समय से खस्ताहाल थी। बारिश के कारण लोगों को आवागमन में और भी दिक्कत हो रही थी। वजीरगंज क्षेत्र के लोग इस सड़क से होते हुए विजय नगला होकर बरेली आते जाते हैं। सड़क की जर्जर हालत के संबंध में क्षेत्र की जनता ने पूर्व राज्य मंत्री और मौजूदा भाजपा विधायक महेश सिंह गुप्ता को अवगत कराया था। विधायक ने सड़क का खुद जायजा लिया। आश्वासन दिया था कि वह सड़क का पुनर्निर्माण कराएंगे। इसके लिए वह मुख्यमंत्री से मिले थे और समस्या से अवगत कराया। सड़क के सुदृढ़ीकरण के लिए धनराशि दिलाने का अनुरोध किया था। इस सड़क के लिए धनराशि अवमुक्त होने के संबंध में शासन के सचिव अभिषेक गंगवार ने प्रमुख अभियंता लोक निर्माण विभाग को भेजा है। मुख्यमंत्री ने तत्काल ही शासन को इस सड़क के लिए धनराशि दिलाए जाने के निर्देश दिए। सड़क के सौंदर्यीकरण को 9 करोड़ 91 लाख रुपये की धनराशि स्वीकृत की। प्रथम किस्त के रूप में 96.78 लाख रुपये अवमुक्त किए। विधायक ने कहा कि सड़क का प्रस्ताव बनाकर शासन को दिया गया था। जो स्वीकृत हो गया है।

- वजीरगंज के केसर कटिया विजय नगला से होते हुए अर्सिस बर्खिन मार्ग का होगा सौंदर्यीकरण

धान पैदावार 45 क्विंटल प्रति हेक्टेयर का अनुमान

खेत में धान की क्रॉप कटिंग कराते डीएम अवनीश कुमार राय। ● अमृत विचार

कार्यालय संवाददाता, बदायूं

अमृत विचार: डीएम अवनीश राय ने तहसील सदर के ब्लॉक जगत के गांव दौरी निरोत्तमपुर में कृषक नरेंद्र सिंह के खेत में धान फसल की क्रॉप कटिंग कराई। धान की तौल कराने पर उसका वजन 18.87 किलोग्राम प्राप्त हुआ, जो कि लगभग पौने चार क्विंटल प्रति बीघा पैदावार तथा लगभग 45 क्विंटल प्रति हेक्टेयर की पैदावार रहेगी। जिसका अनुमान कृषि अधिकारियों द्वारा लगाया गया।

- डीएम ने खेतों में पहुंचकर कराई धान की क्रॉप कटिंग

डीएम ने बताया कि क्रॉप कटिंग के प्रयोग के आधार पर जनपद में औसत उपज और उत्पादन के आंकड़े तैयार किए जाते हैं। क्रॉप कटिंग के प्रयोग से प्राप्त उत्पादन के आंकड़ों के आधार पर किसानों के फसल में होने वाले नुकसान का आकलन एवं फसल बीमा की क्षतिपूर्ति राशि निर्धारित करने में सहायक होती है। इस मौके पर अपर सांख्यिकीय अधिकारी अजय विक्रम सिंह, गगन पटेल, तहसीलदार दीपक कुमार, फसल बीमा से जिला प्रबंधक धीरेन्द्र दीक्षित, राजस्व निरीक्षक शरबत अली मौजूद रहे।

किसान करें नैनो डीएपी का प्रयोग, बढ़ेगा उत्पादन

संवाददाता, दातागंज

अमृत विचार : इफ्को कोऑपरेटिव फेडरेशन लिमिडेट की ओर से दातागंज की मंडी समिति में सहकारी सम्मेलन का आयोजन किया गया। मुख्य अतिथि दातागंज विधायक राजीव कुमार सिंह ने इफको बाजार के विस्तारित केंद्र का उद्घाटन किया।

उन्होंने कहा कि रासायनिक उर्वरकों की खपत कम करने, जैविक व नैनो तकनीक पर आधारित उर्वरकों का प्रयोग बढ़ाएं। इफको के उप महाप्रबंधक शैलेंद्र सिंह ने किसानों को बताया 5 मिली प्रति किग्रा की दर से गेहूं बीज को नैनो डीएपी के उपचार से फसल की जड़ बढ़ती है और उत्पादन में वृद्धि होती है। क्षेत्रीय प्रबंधक जितेंद्र कुमार ने सभी का धन्यवाद ज्ञापनित किया। एसडीएम दातागंज धर्मेंद्र कुमार, सहायक आयुक्त एवं सहायक निबंधक सहकारिता मुन्ना लाल मिश्रा, सीओ दातागंज केके तिवारी, अपर जिला सहकारी अधिकारी रमेश सिंह आदि उपस्थित रहे।

जिला सहकारी सम्मेलन को संबोधित करते दातागंज विधायक राजीव कुमार सिंह।

प्लॉट पर अवैध कब्जे का आरोप

उझानी। मोहल्ला अहीर टोला निवासी प्रेम नारायण का आरोप है कि धर्म राठौर धर्म कांटे के बराबर में उसका 125 वर्ग गज का प्लॉट है। जिस पर टेक सिंह यादव ने कब्जा कर लिया है। वह निर्माण करा रहा है। उसने डीएम से प्लॉट को कब्जा मुक्त कराने की मांग की है।

मुख्यमंत्री योगी आदित्यनाथ से मुलाकात करते सदर विधायक महेश चंद्र गुप्ता।

त्यौहार की रौनक | धनतेरस को लेकर बाजारों में शुरू हो चुकी हैं तैयारियां, दुकानदारों ने पीतल, तांबा और फूल के मंगाए बर्तनों

धनतेरस पर पीतल, तांबा और फूल के बर्तनों की मांग

कार्यालय संवाददाता, बदायूं

अमृत विचार: दिवाली उत्सव शुरू होने में गिने चुने दिन ही शेष बचे हैं। 18 अक्टूबर को धनतेरस पर्व मनाया जाएगा। इस दिन से दिवाली उत्सव आरंभ हो जाएगा। त्योहार पर पीतल, तांबा और फूल के बर्तनों की मांग हो रही है। इन धातुओं के बर्तनों का स्टॉक दुकानदारों द्वारा पहले ही कर लिया गया है। लोग बर्तनों की खरीदारी करने के लिए पहुंचने शुरू हो गए हैं।

शहर के सर्राफा बाजार में मौजूद बर्तनों की दुकानें सज गई हैं। दुकानदार दीपक गुप्ता ने बताया कि धनतेरस त्योहार पर मांग को देखते हुए इस बार बर्तन पिछले वर्ष की तुलना में अधिक मात्रा में मंगाए गए हैं। जीएसटी की दरें कम होने से बर्तनों के दाम भी घटे हैं। जिससे ग्राहकों को काफी राहत मिलेगी। दुकानदार रामगोपाल बताया कि धनतेरस त्योहार पर लोग पीतल की आरती थाली, घंटी, कटोरी, चम्मच, लोटा, तांबे के गिलास, जग और फूल के थाली सेट को खरीदना शुभ मानते हैं। धनतेरस के अगले दिन स्टील, एल्युमिनियम और क्रॉकरी की बिक्री अधिक होने की संभावना है। बर्तन कारोबारियों का अनुमान है इस बार धनतेरस पर्व पर जिले में करीब सवा करोड़ रुपये का कारोबार होने की संभावना है।

दुकान से बर्तन खरीदती महिलाएं। ● अमृत विचार

- 18 अक्टूबर को मनाया जाएगा धनतेरस त्योहार, घरों में चल रही तैयारी

प्रति किलो भाव

पीतल	700 रुपये
तांबा	1100 रुपये
फूल	1800 रुपये
एल्युमिनियम	295 रुपये
स्टील	300 रुपये
लक्ष्मी,गणेश	200 से 7000
अखंड ज्योति	50-1800
लड्डू गोपाल	200-1000

दुकानदार बोले-गिलास से लेकर चम्मच की होगी खरीद

दुकानदारों का कहना है कि स्वास्थ्य के लिए तांबे के बर्तन का पानी का सेवन अच्छा माना गया है। बर्तन विक्रेता दीपक गुप्ता ने बताया कि अभी तक स्टील की बिना किसी डिजाइन वाली प्याली हर किसी ने देखी होगी, लेकिन इस बार बाजार में स्टील का गोल मटका प्याली आकर्षण का केंद्र बनी हुई है। यह बाजार में 200 से 500 रुपये तक बाजार में उपलब्ध है। इसके अलावा आकर्षक डिजाइन किए हुए गिलास 180-300 रुपये तक उपलब्ध हैं। जबकि चम्मचों का सेट 120 रुपये के हिसाब से मिल रही है।

गणेश लक्ष्मी की प्रतिमाओं की शुरू हुई बिक्री

दीपावली त्योहार पर शहर के बाजारों में उपयोग होने वाले सामान की दुकानें सज-धज कर तैयार हो गई हैं। बाजारों में मिट्टी के दीपक, कैलेंडर, कंडील, मिट्टी के बर्तन, इलेक्ट्रॉनिक्स सामान, स्टील व अन्य धातुओं के बर्तनों, बिजली व कागज तथा कपड़े की रंग बिरंगी, देवी देवताओं व लक्ष्मी गणेश की छोटी बड़ी मूर्तियों से दुकानें सज धज कर तैयार हो गई हैं। लोगों के द्वारा अभी से बाजार में पहुंचकर उनकी खरीदारी शुरू कर दी है।

सुपर स्पेशलिटी विभाग
वरुण अर्जुन मेडिकल कॉलेज एवं रोहिलखण्ड अस्पताल
N.H.-24, बंथरा, शाहजहाँपुर द्वारा संचालित
शाहजहाँपुर में एक मात्र संस्थान जहाँ एक ही छत के नीचे सारे समाधान
अस्पताल में उपलब्ध सुपर स्पेशलिटी विभाग
यूरो सर्जरी विभाग
न्यूरो सर्जरी विभाग
पीडियाट्रिक सर्जरी विभाग
प्लास्टिक सर्जरी विभाग
रेडियो-ओन्कोलॉजी विभाग
OPD का समय-प्रातः 9:00 बजे से अपरान्ह 3:00 बजे तक
परामर्श शुल्क पर 80% की छूट ~~₹1000~~ ₹200
24 घंटे उपलब्ध सुविधायें I.C.U., M.R.I., CT-Scan की सुविधा उपलब्ध
दूरबीन विधि द्वारा ऑपरेशन की सुविधा उपलब्ध
- आयुष्मान भारत योजना के अन्तर्गत कार्ड धारकों के लिए भर्ती होने पर निःशुल्क इलाज की सुविधा।
- पं. दीन दयाल उपाध्याय राज्य कर्मचारी कैशलेस चिकित्सा योजना के अन्तर्गत मुफ्त इलाज की सुविधा।
- ई.सी.एच.एस. कार्डधारकों के लिये कैशलेस इलाज की सुविधा।
परिवार स्वास्थ्य कार्ड की सुविधा मात्र 200 रूपये में 1 वर्ष के लिये उपलब्ध है।
अधिक जानकारी के लिए सम्पर्क करें :- 7521001988, 7521001989

न्यूज ब्रीफ

टेंट एसोसिएशन के चेयरमैन बने सरफराज

बदायूं, अमृत विचार : भोलाधाम में डिस्ट्रिक्ट टेंट डेकोरेशन ऑनर्स वेलफेयर एसोसिएशन का जिला सम्मेलन हुआ। सरफराज चेयरमैन, राजीव भारद्वाज संरक्षक, जितेंद्र साहू जिलाध्यक्ष, विनोद सपड़ा महामंत्री, रोशन लाल वरिष्ठ उपाध्यक्ष, कमल थरेजा कोषाध्यक्ष, अमित गांधी युवा जिलाध्यक्ष मनोनीत हुए। मुख्य अतिथि प्रदेश वाइस चेयरमैन गोपेश अग्रवाल, प्रदेश कोषाध्यक्ष ओम मेहरा ने सदस्यों को बधाई दी। चुनाव अधिकारी भाजपा क्षेत्रीय उपाध्यक्ष अशोक भारतीय, जय प्रकाश लड्डा रहे।

छुट्टा गोवंश के हमले में किसान की मौत

उघैती, अमृत विचार : थाना उघैती क्षेत्र के गांव गंधरोली निवासी किसान नरेश पुत्र राधे मंगलवार को खेत पर जा रहे थे। इसी दौरान छुट्टा गोवंश ने उनपर हमला कर दिया। कई बार उठाकर सड़क पर पटका। जिससे नरेश गंभीर रूप से घायल हो गए। ग्रामीणों की सूचना पर पुलिस मौके पर पहुंची। परिजनों ने घायल को अस्पताल में भर्ती कराया। जहां इलाज के दौरान घायल की मौत हो गई। पुलिस ने शव को पोस्टमार्टम के लिए भेज दिया।

किसानों की छिनी डीएपी दर्ज नहीं की रिपोर्ट

म्याऊं, अमृत विचार : थाना उसहैत क्षेत्र के गांव रिजौला निवासी प्रमोद मिश्रा, विश्वास, ओमप्रताप, रजत आदि ने 10 अक्टूबर को डीएपी की 14 बोरियां खरीदी थीं। इसी दौरान खुराफाती लोग गोदाम पर पहुंच गए। भीड़ में आए लोगों ने उकसाकर उनकी डीएपी छिनवा दी। जिसका वीडियो सोशल साइट्स पर वायरल हुआ था। किसानों ने पुलिस को तहरीर देकर कार्रवाई की मांग की थी। पुलिस के कार्रवाई न करने पर किसानों ने एसएसपी को प्रार्थना पत्र दिया है। बताया कि कार्रवाई न होने से आरोपियों के हौसले बुलंद हैं।

सड़क हादसे में घायल युवक की एम्स में मौत

बदायूं, अमृत विचार : उघैती थाना क्षेत्र के गांव चानी निवासी इंद्रेश कुमार (42) पुत्र जगन्नाथ शर्मा गांव करनपुर में बिजली मिस्त्री की दुकान चलाते थे। वह दो अक्टूबर को वह चंदौसी में पढ़ रहे अपने बच्चों से मिलने के लिए बाइक से जा रहे थे। इस्लामनगर थाना क्षेत्र के गांव चंदोई के पास किसी वाहन ने उनकी बाइक को टक्कर मार दी। इंद्रेश गंभीर रूप से घायल हो गए थे। राहगीरों की सूचना पर पुलिस पहुंची थी। घायल को रुदायन और वहां से जिला अस्पताल रेफर किया गया। यहां भी घायल को आराम नहीं मिला तो परिजनों ने घायल को उत्तराखंड के ऋषिकेश स्थित एम्स अस्पताल में भर्ती कराया था। जहां उनका इलाज चल रहा था। सोमवार देर शाम घायल ने दम तोड़ दिया। परिजनों ने शव का अंतिम संस्कार किया।

1200 किग्रा सरसों का तेल किया सीज, जांच को भेजे चार नमूना

नोटिस देकर साफ-सफाई रखने को किया निर्देशित, लोगों को किया जागरूक

कार्यालय संवाददाता, बदायूं

अमृत विचार : त्यौहारों के चलते मिलावट का दौर तेज हो गया है। वहीं विभाग की कार्रवाई में तेजी आई है। बाजार में लगातार छापामारी की जा रही है।

दीपावली, गोवर्धन पूजा और भाईदूज के दृष्टिगत आम जनमानस को सुरक्षित व गुणवत्तायुक्त खाद्य पदार्थों की उपलब्धता के लिए मिलावटी खाद्य एवं पेय पदार्थों की बिक्री पर प्रभावी रोकथाम के लिए खाद्य सुरक्षा विभाग अभियान चला रहा है। मंगलवार को जिले के ग्रामीण व शहरी क्षेत्रों से विभिन्न खाद्य परिसरों से कुल 4 खाद्य पदार्थों के नमूने लिए गए। 1200 किग्रा सरसों का तेल सीज किया गया है। इसके अलावा विभाग ने लोगों को जागरूक किया।

सहायक आयुक्त खाद्य सुरक्षा सीएल यादव ने बताया कि मंगलवार को जिन प्रतिष्ठानों से सैंपल लिए गए और कार्रवाई की गई। उनमें उसहैत की घास मंडी, दातागंज स्थित अजय पाल के प्रतिष्ठान से एक सरसों तेल का नमूना और लगभग दो लाख रुपये का 1200 किग्रा सरसों का तेल सीज किया। वहीं शहर के जालंधरी सराय स्थित जय अंबे ट्रेडर्स के प्रतिष्ठान से घी का नमूना लिया। कछला चौराहा स्थित बांके बिहारी मिष्ठान भंडार से एक सोन पापड़ी का नमूना भी लिया गया।

प्रतिष्ठान पर सरसों का तेल सीज करते खाद्य सुरक्षा विभाग के कर्मचारी। ● अमृत विचार

इसके अलावा कछला चौराहा स्थित सोनू मिष्ठान भंडार बर्फी का नमूना संग्रहित करके साफ-सफाई के संबंध में नोटिस देने की संस्तुति की गई है। नमूनों को संग्रहित करने के बाद चार नमूनों को जांच के लिए विश्लेषक प्रयोगशाला भेजा गया है। जांच रिपोर्ट प्राप्त होने के बाद खाद्य सुरक्षा एवं मानक अधिनियम 2006 के अंतर्गत आगे की कार्रवाई होगी। निरीक्षण के दौरान सभी खाद्य कारोबारकर्ताओं को खाद्य पदार्थों को ढककर रखने, दुकानों में साफ-सफाई रखने, शुद्ध एवं गुणवत्ता पूर्वक खाद्य पदार्थों को बेंचने, बिना लाइसेंस के खाद्य कारोबार नही संचालित करने के निर्देश दिए गए।

मौके पर उपस्थित आम जनमानस को अपमिश्रण से होने वाले दुष्प्रभाव के प्रति जागरूक किया गया। टीम में सहायक आयुक्त (खाद्य) सीएल यादव, मुख्य खाद्य सुरक्षा अधिकारी आरपी सिंह, खाद्य सुरक्षा अधिकारी भगवत सिंह, खुशीराम, राजेंद्र नाथ मिश्रा, माता शंकर बिन्द, करन सिंह, प्रमोद कुमार, सीमा यादव, प्रिया त्रिपाठी मौजूद रहे।

ढाई साल से कटी बिजली, विभाग ने भेजा नोटिस

म्याऊं, अमृत विचार : म्याऊं क्षेत्र के गांव सूर्य नगला निवासी बदन सिंह ने अपने खेत पर नलकूप लगवाया था। जिसकी कीमत एक लाख 3719 रुपये थी। किसान का आरोप है कि जेई और लाइनमैन ने उनसे एक लाख 82 हजार रुपये लिए। तकरीबन आठ महीने सही से फसल की सिंचाई की। जिसके बाद बिजली कनेक्शन काट दिया गया। किसान ने जेई और लाइनमैन से बिजली दुरुस्त करने की मांग की तो आरोप है कि जेई ने कहा कि लाइन खुद जोड़ लो। जिसके बाद किसान से रुपयों की मांग की गई। जिसके चलते किसान ने मुख्यमंत्री पोर्टल, डीएम, विद्युत अभियंता, सांसद और विधायक से शिकायत की लेकिन बिजली सप्लाई शुरू नहीं की गई। जिसकी वजह से लगभग ढाई साल से खेत में फसल सूख रही है। किसान को नुकसान हो रहा है। किसान की समस्या का निस्तारण करने की बजाय विभाग ने एक अक्टूबर को किसान को बिजली चोरी का नोटिस भेज दिया। किसान का कहना है कि उसके पास बिजली का बिल जमा करने की रसीदें हैं। ढाई साल से बिजली कटी है तो कार्रवाई का कोई मतलब नहीं है।

मुंबई में पुरस्कार जीतने पर मोहम्मद अदीब का सम्मान

सॉफ्टवेयर इंजीनियर मोहम्मद अदीब का स्वागत करते लोग। ● अमृत विचार

कार्यालय संवाददाता, बदायूं

● अंतर्राष्ट्रीय शिखर सम्मेलन में पहला स्थान प्राप्त किया

अमृत विचार : पूर्व मंत्री आबिद रजा के पीआरओ सरताज अली खान के बेटे सॉफ्टवेयर इंजीनियर मोहम्मद अदीब खान ने 9 अक्टूबर तक आयोजित तीन दिवसीय जियो वर्ल्ड कन्वेंशन सेंटर की ओर से आयोजित अंतर्राष्ट्रीय शिखर सम्मेलन में प्रस्तुति देकर पहला स्थान प्राप्त किया।

इस ग्लोबल फिनटेक फेस्ट में विशिष्ट वक्ता प्रधानमंत्री नरेंद्र मोदी, वित्त मंत्री निर्मला सीतारमण थे। मुंबई में यह खिताब जीतने के बाद बदायूं आगमन पर दारुल उलूम शाहे विलायत में स्वागत समारोह हुआ। आला हजरत मौलाना अब्दुल रसूल कादरी की सरपरस्ती में मदरसे में उनका माल्यार्पण हुआ।

मौलाना ने मूमेंटो देकर सम्मानित किया। कारी फजले रसूल कादरी, कारी हसीन, कारी समीर, कारी कासिम, नईम खान, बादिउज्जमा, हाफिज इरफान, हाफिज जुनैद, हाफिज मुस्लिम, हाफिज शारिक, हाफिज चमन, हाफिज मोनिस, हाफिज तुफैल आदि उपस्थित रहे।

कांग्रेस ने किया संविधान बचाओ लोकतंत्र बचाओ कार्यक्रम

ककराला में आयोजित कार्यक्रम को संबोधित करते कांग्रेस जिलाध्यक्ष अजीत यादव। ● अमृत विचार

कार्यालय संवाददाता, बदायूं

● जिलाध्यक्ष बोले-भाजपा की केंद्र व राज्य सरकारें संविधान व लोकतंत्र को खत्म करने पर आमादा

अमृत विचार : कस्बा ककराला में कांग्रेस का वोट चोर गद्दी छोड़, संविधान बचाओ लोकतंत्र बचाओ कार्यक्रम हुआ। कांग्रेस पार्टी के जिलाध्यक्ष ने कार्यक्रम को संबोधित करते हुए कहा कि देश में अघोषित आपातकाल चल रहा है।

भाजपा की केंद्र व राज्य सरकारें संविधान और लोकतंत्र को खत्म करने पर आमादा हैं। नागरिकों के संवैधानिक अधिकार छीने जा रहे हैं। आदिवासी दलित, शोषित, पिछड़े, मुसलमान समेत वंचित समाज को सरकारें निशाना बना रही हैं। मंहगाई, गरीबी, बेरोजगारी चरम सीमा पर है।

साल 2024 के चुनाव में कांग्रेस को 70 सीटों पर वोट चोरी करके हराया गया। कहा कि संविधान और लोकतंत्र बचाने को कांग्रेस पार्टी से जुड़ें और मजबूत करें। कांग्रेस के नगर सम्मेलन में शहजादा रिजवान को ककराला नगर अध्यक्ष बनाया गया। इसके साथ ही 65 सदस्यीय नगर कार्यकारिणी बनाई गई। जिसमें 30 नगर सचिव ,19 नगर महामंत्री और 14 नगर उपाध्यक्ष और एक कार्यालय सचिव बनाया गया है। ककराला के सभी बूथों पर बूथ अध्यक्ष नियुक्त किए गए हैं। साजिद अली खान, बफाती मियां, तजम्मुल अंसारी, अकरम खान आदि ने कार्यक्रम को संबोधित किया।

शिशु की मौत की स्वास्थ्य विभाग ने शुरू की जांच

उसहैत, अमृत विचार : कस्बा उसहैत से म्याऊं मार्ग स्थित पूर्व माध्यमिक विद्यालय के सामने अवैध रूप से क्लीनिक चल रहा है। 15 दिन पहले वहां एक नवजात शिशु की मौत हो गई थी। जिसके परिजनों ने क्लीनिक संचालक और नर्स पर लापरवाही का आरोप लगाते हुए रविवार को मुख्यमंत्री पोर्टल पर शिकायत की थी।

गांव मोहम्मदपुर निवासी रनजीत ने उनकी पत्नी नीतू के प्रसव के दौरान खून चढ़ाने के नाम पर 30 हजार रुपये और प्रसव के लिए 20 हजार रुपये लेकर भी गलत इंजेक्शन लगाने का आरोप लगाया। जिसके चलते स्वास्थ्य विभाग की टीम मंगलवार को क्लीनिक पर पहुंची। क्लीनिक का बारीकि से निरीक्षण किया। भवन के मालिक राजन गुप्ता को बुलाकर पूछताछ की। उनके बयान दर्ज किए। इसके अलावा सफाईकर्मी से भी बात की। जांच रिपोर्ट के आधार पर आगे की कार्रवाई की जाएगी।

विजय हमेशा सत्य की ही होती है

संवाददाता, बिल्सी

अमृत विचार : बिल्सी स्थित महाराणा प्रताप राजकीय स्नातकोत्तर महाविद्यालय में मिशन शक्ति विधिक साक्षरता शिविर का आयोजन किया गया। मुख्य अतिथि के रूप में अपर जिला एवं सत्र न्यायाधीश व जिला विधिक सेवा प्राधिकरण की सचिव शिवकुमारी रहीं।

प्राचार्य डॉ. पंकज कुमार सिंह ने कहा कि भारतीय समाज पारम्परिक रूप से पितृसत्तामक समाज रहा है लेकिन भू-मण्डलीय करण के दौर में बदलते हुए तकनीकी के दौर में छात्राओं को सामाजिक, आर्थिक, राजनीतिक तथा सांस्कृतिक रूप में अपनी भूमिका का निर्वह्न उच्च स्तर पर करना होगा। हर प्रकार की सत्ता में अपनी भागीदारी सुनिश्चित करनी होगी। असिस्टेंट एलएडीसी कशिश सक्सेना ने जिला विधिक सेवा प्राधिकरण के बारे में बताया। महिलाओं को उनके अधिकारों व कानूनी सेवाओं के बारे में जानकारी दी। जिला प्रोबेशन विभाग की छबी ने महिला कल्याण विभाग की तरफ से कन्या सुमंगला योजना, विधवा पेंशन योजना, स्पोन्सर्शिप योजना आदि योजनाओं से अवगत कराया।

शिविर को संबोधित करतीं मुख्य अतिथि जिला एवं सत्र न्यायाधीश व जिला विधिक सेवा प्राधिकरण की सचिव शिवकुमारी। ● अमृत विचार

● बिल्सी में आयोजित शिविर में बोले अपर जिला न्यायाधीश

निरीक्षक अपराध वीके मौर्य ने छात्र-छात्राओं को साइबर क्राइम संबंधी अपराध, एसडीएम प्रेमपाल सिंह ने कहा कि महिलाओं को समाज के साथ आगे बढ़ना होगा जैसा कि पूर्व में होता है। आज की महिला मजबूत और सशक्त है। अपर जिला एवं सत्र न्यायाधीश शिवकुमारी ने सत्यमेव जयते कहकर बताया कि विजय हमेशा सत्य की ही होती है। छात्राओं को उत्साहवर्धित करते हुए सुनिता विलियम, मैरी कॉम, कल्पना चावला, साइना नेहवाल आदि के उदाहरण देते हुए आगे बढ़ते रहने को प्रेरित किया। कार्यक्रम का संचालन डॉ. पारुल रस्तोगी ने किया। सपना सिंह, आस्था महेश्वरी, यामिनी वार्ष्णेय, फिजा, मान्या जैन, बबीता यादव, गुड़िया, शालीनी, अखिलेश, आभा वर्मा, अभय यादव, काव्य जैन, विशाल महर आदि मौजूद रहे।

झाड़ियों में मिला नवजात: **बदायूं, अमृत विचार :** कोतवाली बिसौली क्षेत्र के गांव बंजरिया मार्ग किनारे झाड़ियों में मंगलवार को राहगीरों ने सड़क किनारे बच्चे के रोने की आवाज सुनीं। राहगीरों ने झाड़ी में जाकर देखा तो एक नवजात रोता मिला। राहगीरों की सूचना पर डायल 112 टीम पहुंची। कुछ समय के बाद बिसौली के प्रभारी निरीक्षक हरेंद्र सिंह पहुंचे। नवजात को झाड़ी से निकलवाया और इलाज के लिए सामुदायिक स्वास्थ्य केंद्र भेजा। जहां से नवजात को राजकीय मेडिकल कॉलेज रेफर किया गया है। वहीं पुलिस ने चाइल्डलाइन को सूचना दी। पुलिस मामले की जांच कर रही है।

Rohilkhand INFERTILITY & IVF CENTRE
Creating life.... completing families.
दिल्ली का जाना-माना IVF सैन्टर
RISAA IVF
Creating life.... completing families.
अब अधूरे सपने होंगे पूरे
निःसन्तानता निवारण टेस्ट ट्यूब सैन्टर

परामर्श शुल्क
~~₹200/-~~ ₹100/-
दिन : प्रत्येक सोमवार व शुक्रवार
समय : प्रातः 10:00 से 02 बजे तक
अपनी नन्हीं खुशियों को आज ही अपने घर लाये हमारे साथ !
उपलब्ध सुविधायें :-
★ निःसन्तानता सम्बन्धित जाँचें
★ टेस्ट ट्यूब बेबी (IVF) रियायती दरो पर
★ लैब टेस्ट भारी छूट पर
★ इन्फर्टीलिटी अल्ट्रासाउंड मात्र 200/- में
विशेषतायें:-
★ 25 वर्षों के अनुभव के साथ।
★ ICSI, I.U.I., लेप्रोस्कॉपी हिस्ट्रोस्कोपी (दुरबीन द्वारा बच्चेदानी व अंडेदानी की जाँच)
★ उच्चतम सफलता दर ★ विश्वस्तीय आधुनिकतम IVF लैब
देश विदेश में हजारों दम्पत्ति हुए लाभान्वित आइये आप भी यह उम्मीद पाएं.....
स्थान :
IVF सैन्टर Ist Floor न्यू बिल्डिंग कमरा नं. 106
रोहिलखण्ड मेडिकल कॉलेज एवं हॉस्पिटल
सुरेश शर्मा नगर चौराहा, डेंटल कॉलेज रोड, बरेली
हेल्पलाइन नं० 6398018900
पूर्ण एन.ए.बी.एच (NABH) से मान्यता प्राप्त हॉस्पिटल

कार्यों में सहयोग न करने पर होगी कार्रवाई

कार्यालय संवाददाता, बदायूं

अमृत विचार: जिलाधिकारी अवनीश राय ने मंगलवार को मुख्यमंत्री डैशबोर्ड कार्यों को लेकर समीक्षा की। समीक्षा के दौरान पाया गया कि 11 विभागों की स्थिति बहुत खराब मिली। उन्हें कोई रेटिंग नहीं मिली। जिस पर नाराजगी जताई। विभागीय अधिकारियों को कार्य में सुधार लाने के निर्देश दिए।

जिलाधिकारी ने कहा कि मुख्य प्रदर्शन घटक (केपीआई) शत प्रतिशत होना चाहिए। सी व डी श्रेणी प्राप्त विभाग के अधिकारियों को कार्य में सुधार करने के लिए कहा। अधिकारियों को निर्देशित किया कि जो भी कार्य किये जा रहे हैं, उसकी नियमित रूप से फीडिंग भी कराई जाए। जिला अधिकारी ने कहा कि जो ग्राम प्रधान फैमिली आईडी के कार्यों व अन्य शासकीय कार्यों में सहयोग नहीं कर रहे हैं उनके विरुद्ध विभागीय अधिकारी अपनी संस्तुति सहित पत्रावली प्रस्तुत करें ताकि उनके खिलाफ कार्रवाई की जा सके। मुख्य विकास अधिकारी ने डीएम को बताया कि 54 में ए-श्रेणी प्राप्त हुई है। 04 मे बी-श्रेणी, 04 में सी-श्रेणी व 03 में डी-श्रेणी तथा 11 ऐसे कार्यक्रम व विभाग हैं जिसमें श्रेणी नहीं दी गई है। इस अवसर पर संबंधित विभागीय अधिकारी, खंड विकास अधिकारी आदि मौजूद रहे।

मुख्यमंत्री डैशबोर्ड की समीक्षा करते डीएम अवनीश कुमार राय। ● अमृत विचार

● डीएम ने की मुख्यमंत्री डैशबोर्ड प्राथमिकता वाले कार्यों की समीक्षा

सीएचसी में 15 दिन सेवा करेगा अमरूद लूटने का आरोपी

बदायूं, अमृत विचार : किशोर न्यायालय ने एक अहम फैसला सुनाया है। अलापुर क्षेत्र की बगिया से अमरूद लूटने के आरोपी किशोर को दोषी पाते हुए 15 दिन तक जगत के सामुदायिक स्वास्थ्य केंद्र में सेवा करने का आदेश दिया गया है। मामला दर्ज होने के दौरान आरोपी की उम्र 17 साल 9 महीने 23 दिन थी। थाना अलापुर में किशोर पर अमरूद लूटने का मामला दर्ज हुआ था।

किशोर ने स्वेच्छा से जुर्म कबूल किया। जिसके चलते किशोर न्याय बोर्ड की पीठ की प्रधान मजिस्ट्रेट रोहिणी उपाध्याय, सदस्य प्रमिला गुप्ता, अरविंद कुमार गुप्ता ने किशोर की आर्थिक स्थिति देखते हुए और भविष्य के दृष्टिगत आदेश पारित किया है। पीठ ने सीएचसी पर सेवा देने का आदेश देकर अनुपम उदाहरण पेश किया है। साथ ही अभिभावकों को आदेश दिया है कि वह अपने बच्चों को अपराधी बनने से रोकें। सामाजिक कार्यों का बोध कराकर आदर्श नागरिक बनाने को प्रेरणा दें।

दीपावली महोत्सव में मंच पर हुआ डॉग और कैट शो

कार्यालय संवाददाता, बदायूं

● संगठनों की ओर से गांधी ग्राउंड में आयोजित किया जा रहा महोत्सव

अमृत विचार : श्री रामलीला महोत्सव, युवा संस्था, बदायूं गौरव क्लब और उद्योग व्यापार प्रतिनिधि मंडल की ओर से गांधी ग्राउंड में आयोजित दीपावली महोत्सव में तीसरे दिन विभिन्न कार्यक्रम हुए। मंच पर डॉग और कैट शो कराया गया। विदेशी नस्ल के डॉग व कैट ने रैंप पर प्रदर्शन किया।

डॉग शो का विजेता निहारिका का डॉग लियो रहा। कैट शो में अदनान की कैट टाइगर विजेता रही। शहर की पेट शॉप के मालिक की ओर से विजेताओं को उपहार दिए गए। मुख्य अतिथि दातागंज के ब्लॉक प्रमुख ने प्रतियोगिताओं के विजेताओं को सम्मानित किया।कार्यक्रम के मुख्य आकर्षण में जादूगर अंकुश गुप्ता का मैजिक शो रहा। जिनकी प्रस्तुतियों ने दर्शकों का मन मोह लिया। डिजाइनर हैंडबैग मॉडलिंग थीम का आयोजन हुआ। विभिन्न कंपनियों के ब्रांडेड हैंडबैग का प्रदर्शन किया गया। मॉडेक्ट थीम में सब याद रखा जाएगा की विशेष प्रस्तुति अभिनव पाठक के द्वारा दी गई। अपना टाइम आएगा एक्ट में नैना राय, अमन कपूर और अभिनव पाठक ने शानदार अभिनय किया।

फिल्म भूलन की शादी का ट्रेलर लांच किया गया। जिसके डायरेक्टर डीबी सिंह ने आभार जताया। जिसके बाद सेलिब्रिटी क्विज हुआ। अखिल भारतीय ब्राह्मण महासभा के अध्यक्ष अमन मयंक शर्मा, कार्यक्रम के आयोजक ऋतुराज खुसारिया, क्षत्रिय महासभा के प्रदेश कोषाध्यक्ष डॉ. सुशील कुमार सिंह प्रतियोगितओं के विजेताओं को सम्मानित किया। कार्यक्रम की अध्यक्षता भाजपा के पूर्व जिलाध्यक्ष हर प्रसाद पटेल ने की। संचालन दीपक चौधरी, भूराज राज लॉयर ने किया। नवनीत गुप्ता शोंटू, आशीष रस्तोगी, विक्की कंसल, राहुल सक्सेना, रवि गुप्ता कुलदीप, शोबी, हर्षित, फराज इब्राहिम, शैलेंद्र सिंह, वैभव सक्सैना, गौरव सिंह, प्रशांत वर्मा आदि उपस्थित रहे।

डॉग शो में विजेता डॉग के मालिक को सम्मानित करते अतिथि। ● अमृत विचार

न्यूज ब्रीफ

कलेक्ट्रेट में हुई अनुश्रवण समिति की बैठक

बदायूं, अमृत विचार : मंगलवार को कलेक्ट्रेट में अनुश्रवण समिति की बैठक हुई। जिसमें डीएम ने पशुपालन विभाग, पोषण मिशन, प्रधानमंत्री उज्जवला योजना आदि योजनाओं की समीक्षा की। इस दौरन उनके द्वारा अधिकारियों को आवश्यक दिशा निर्देश दिए गए। डीएम ने अधिकारियों को पोषण पुनर्वास केंद्र में अधिक से अधिक कुपोषित बच्चों का इलाज कराने के निर्देश दिए। पशुपालन विभाग के अधिकारियों से कहा कि सड़क पर निराश्रित गोवंश नजर न आए, उनको गो आश्रय स्थलों में संरक्षण दिया जाए। सहभागिता योजना में भी अधिक से अधिक गो सेवकों को निराश्रित गोवंशों को संरक्षण हेतु दिया जाए। परिषदीय स्कूलों में बच्चो दिए जाने वाले मध्यान्ह भोजन की गुणवत्ता की नियमित जांच करने के आदेश दिए। इस अवसर पर मुख्य विकास अधिकारी केशव कुमार सहित अन्य विभागीय अधिकारी मौजूद रहे।

शांति व्यवस्था बनाए रखना प्रशासन की प्राथमिकता

बदायूं, अमृत विचार : कानून व शांति व्यवस्था के मद्देनजर डीएम अवनीश राय ने एसएसपी डॉ. बृजेश कुमार के साथ शहर में रूट मार्च किया। लाबेला चौक से छह सड़का, खंडसारी मोहल्ला होते हुए सर्राफा बाजार, शास्त्री चौक, मढ़ई चौक, सदर कोतवाली से होकर गुजरे। डीएम ने कहा कि शांति व्यवस्था बनाए रखना प्रशासन की सर्वोच्च प्राथमिकता है। इसमें किसी भी प्रकार की लापरवाही बर्दाश्त नहीं की जाएगी। गड़बड़ी करने वालो या सामाजिक सौहार्द को दूषित करने वालों को चिंह्नित करके कड़ी कार्रवाई अमल में लाई जाएगी। पुलिस अधिकारियों से कहा कि वह छोटी से छोटी घटना की जानकारी उच्चाधिकारियों को दें। जिससे समय से उसका निस्तारण किया जा सके। सोशल साइट्स की भी निगरानी करें। गणमान्य लोगों के संपर्क में रहें। संवेदनशील व भीड़भाड़ वाले स्थानों पर पुलिस बल की अतिरिक्त तैनाती की गई है। एडीएम प्रशासन अरुण कुमार, एसपी सिटी विजयेंद्र द्विवेदी, सीओ सिटी रजनीश उपाध्याय आदि उपस्थित रहे।

पालिकाध्यक्ष ने 53 लाख की जेसीबी को दिखाई हरी झंडी

नालों और नालियों की सफाई करना अब होगा आसान

कार्यालय संवाददाता, बदायूं

अमृत विचार : नगर पालिका परिषद की ओर से स्वच्छता व्यवस्था को और सुदृढ़ बनाने के लिए मंगलवार को पालिकाध्यक्ष फात्मा रज़ा ने 53 लाख की लागत से खरीदे गए दो जेसीबी लोडर को हरी झंडी दिखाकर रवाना किया।

नगर पालिकाध्यक्ष फात्मा रज़ा ने कहा कि बड़े नालों और नालियों की सफाई भी अधिक सुचारू रूप से की जा सकेगी। नगर की स्वच्छता और सुंदरता बनाए रखना प्राथमिकता है और इसके लिए हर संभव संसाधन जुटाए जा रहे हैं। दो जेसीबी लोडर के माध्यम से नालों की सफाई के कार्य में तेजी आएगी। साथ ही कूड़े के ढेर उठाने में राहत मिलेगी।

इस मौके पर सभासद अबरार, कार्यालय अधीक्षक खालिद अली, राजस्व निरीक्षक लवी कुमार, राजस्व निरीक्षक राजेन्द्र सिंह, मुख्य सफाई एवं खाद्य निरीक्षक मोहम्मद तय्यव एवं सफाई निरीक्षक केशव गंगवार, शरीफ अहमद, रजनेश चन्द्र, महेश बाबू, निर्माण लिपिक सचिन सक्सेना, नवैद इकबाल गनी, सुमित सिंह, मनोज सोनकर, इमरान समेत पालिका के समस्त कर्मचारी मौजूद रहे।

जेसीबी लोडर को हरी झंडी दिखाकर रवाना करतीं नगर पालिकाध्यक्ष फात्मा रजा।

- **सफाई के कार्य में तेजी के साथ कूड़े के ढेर उठाने में होगी राहत**

मांगों को लेकर आईरा ने मुख्यमंत्री के नाम सौंपा ज्ञापन

बदायूं, अमृत विचार: ऑल इंडिया रिपोटर्स एसोसिएशन (आईरा) के प्रांतीय आह्वान पर संगठन पदाधिकारियों ने मुख्यमंत्री के नाम पांच सूत्रीय ज्ञापन डीएम को सौंपा।

संगठन पदाधिकारियों मुख्यमंत्री के नाम सौंपे ज्ञापन में कहा कि पत्रकार सुरक्षा कानून लागू किया जाए, मान्यता एवं पहचान प्रक्रिया को सरल और पारदर्शी बनाया जाए। पत्रकार कल्याण कोष की स्थापना और नियमित अनुदान के साथ उन्हें सामाजिक सुरक्षा एवं बीमा योजना का लाभ दिया जाए। इससे पूर्व संगठन कार्यालय पर हुई बैठक में राष्ट्रीय महासचिव वेद भानु आर्य ने कहा कि पत्रकार लोकतंत्र का चौथा स्तंभ हैं। उनकी सुरक्षा, स्वतंत्रता और गरिमा का संरक्षण करना राज्य सरकार की संवैधानिक जिम्मेदारी है। ज्ञापन सौंपने के दौरान प्रदेश महासचिव अवरार अहमद, जिलाध्यक्ष ठा वेदपाल सिह, जिला प्रभारी नरेन्द्र सिह, राहूल गुप्ता अवीर सक्सेना, अखिलेश सोलंकी, भानु प्रताप सिह, धीरेश सिह आदि मौजूद रहे।

रामायण सुनने से ज्यादा समझने की जरूरत

श्रीराम बने कलाकार को तिलक करते मेला कमेटी के सदस्य। ● अमृत विचार

संवाददाता, उघैती

अमृत विचार : उघैती क्षेत्र के कस्बा खितौरा में 4 अक्टूबर से चल रहे श्री रामलीला महोत्सव का सोमवार की देर रात भगवान श्रीराम के राजतिलक के बाद विधिवत रूप से समापन हो गया। बाजार मालिक व मेला कमेटी संरक्षक ठाकुर प्रदीप कुमार सिंह व महाराज सिंह ने भगवान श्री राम की आरती कर महोत्सव में सहयोग करने वालों को पुरुस्कृत किया। रामलीला महोत्सव के समापन पर कई संस्कृतिक कार्यक्रम प्रस्तुत किए गए।

लंका पर विजय प्राप्त कर अयोध्या लौटे मर्यादा पुरुषोत्तम श्रीराम का अयोध्यावासियों ने जोरदार स्वागत किया। पूरी अयोध्या नगरी ने खुशी मनाते हुए दीप जलाए। इसके बाद में गुरु वशिष्ठ की आज्ञा से भगवान श्रीराम के राजतिलक समारोह का आयोजन किया गया। गुरु वशिष्ठ ने श्रीराम का राजतिलक किया और वही ब्राह्मणों ने आशीर्वाद दिया। थाना प्रभारी अवधेश कुमार ने कहा कि रामायण को देखने सुनने से ज्यादा समझने की जरूरत है। मेला कमेटी अध्यक्ष रूप किशोर गुप्ता, प्रदीप कुमार दीपू, महाराज सिंह, कुलदीप राणा, सुनील राणा, योगेश गिरी, नितिन कुमार, रवि शंकर भारद्वाज, बलराम पाठक, अमन ठाकुर, रानू सिं आदि रहे।

मनरेगा कर्मचारियों की दीपावली इस बार रहेगी फीकी

बदायूं, अमृत विचार: मनरेगा विभाग में करीब पांच सौ के आस पास कर्मचारी कार्यरत हैं। इनमें कार्यक्रम अधिकारी, तकनीकी सहायक, लेखा सहायक और कंप्यूटर ऑपरेटर शामिल हैं। मनरेगा कर्मियों का कहना है कि उन्हें पिछले छह माह से मानदेय नहीं मिल पाया है। अब दीपावली पर्व नजदीक है। मानदेय न मिलने से उनके सामने आर्थिक तंगी के हालात बने हुए हैं। अगर मानदेय नहीं मिला तो त्योहार मनाना भी मुश्किल हो जाएगा। कर्मचारी मानदेय मिलने का इंतजार कर रहे हैं। अगर उन्हें मानदेय नहीं मिला तो उनकी दिवाली फीकी रहेगी।

डीसी मनरेगा अखिलेश चौबे ने बताया कि मनरेगा कर्मियों का मानदेय शासन से प्राप्त होने वाली ग्रांट से दिया जाता है। अब तक ग्रांट नहीं आई है। जिसके कारण मानदेय नहीं मिल पाया है। ग्रांट के लिए शासन से मांग की गई है।

पढ़ाई कर बेटियां जीवन में बनें स्वावलम्बी

छात्राओं के साथ विधिक सचिव शिवकुमारी। ● अमृत विचार

संवाददाता, बदायूं

अमृत विचार: कस्बा बिल्सी स्थित महाराणा प्रताप स्नातकोत्तर महाविद्यालय में मिशन शक्ति के तहत जागरूकता कार्यक्रम का आयोजन किया गया।

जिसमें मुख्य अतिथि विधिक सचिव शिव कुमारी उपस्थित रही। विधिक सचिव ने छात्राओं को शासन द्वारा चलाई जा रही योजनाओं के संबंध में छात्राओं को जानकारी दी। एलएडीसी कशिश सक्सेना ने संविधान में वर्णित अनुच्छेद की जानकारी छात्राओं को दी।

29 को होगी जिला विज्ञान मॉडल प्रतियोगिता

बदायूं, अमृत विचार : जिला विज्ञान क्लब की ओर से 29 अक्टूबर को शिव देवी विद्या मंदिर इंटर कॉलेज में विज्ञान मॉडल प्रतियोगिता कराई जाएगी। क्लब के जिला समन्वयक विवेक जौहरी ने बताया कि डीएम से अनुमोदन के बाद कार्यक्रम निर्धारित किया है। क्लब के सचिव व जिला विद्यालय निरीक्षक लालजी यादव ने प्रधानाचार्यों को उनके विद्यालय के कक्षा 9 से 12 तक के विद्यार्थियों को प्रतिभाग कराने को निर्देशित किया है। पहले स्थान के प्रतिभागी को 5000 रुपये, दूसरे स्थान वाले को 3000 और तीसरा स्थान प्राप्त करने वाले को 2000 रुपये के अलावा सांत्वना पुरस्कार प्राप्त करने वालों को एक-एक हजार रुपये दिए जाएंगे।

शहर के एचपी फील्ड में लगाया जाएगा आतिशबाजी का बाजार

कार्यालय संवाददाता, बदायूं

अमृत विचार: प्रशासन द्वारा आतिशबाजी की बिक्री के लिए स्थान का चयन कर लिया गया। शहर में एचपी फील्ड में पटाखा बाजार लगेगा। आतिशबाजी बाजार 18 अक्टूबर से सज जाएगा। यह बाजार तीन दिनों तक जारी रहेगा। अब तक अस्थाई लाइसेंस की मांग करने के लिए करीब 150 से अधिक लोगों ने आवेदन किया है। प्रशासन स्थान चयनित करने के साथ ही निर्देश दिए हैं कि दुकानों के बीच में तीन-तीन मीटर की दूरी रखी जाए। ताकि अनहोनी घटना से बचा जा सके।

शहर सहित जनपद भर में 18 अक्टूबर से आतिशबाजी की बिक्री शुरु हो जाएगी। चयनित स्थानों पर बाजार लग जाएगा। जिसकी तैयारी चल रही है। शहर में एचपी फील्ड में आतिशबाजी की दुकानों को लगाया जाएगा। आतिशबाजी की बिक्री के लिए करीब 150 से अधिक लोगों ने अस्थाई लाइसेंस के लिए आवेदन किया है। 16 अक्टूबर से लाइसेंस जारी किए जाएंगे। सुरक्षा की दृष्टि से आतिशबाजी की दुकानों को तीन-तीन मीटर की दूरी पर बनाया जाएगा। जिससे अगर कोई दुर्घटना होती है तो उससे बचा जा सके।

- **तीन दिन होगी आतिशबाजी की बिक्री, अन्य स्थान पर बिक्री होने पर होगी कार्रवाई**

> आतिशबाजी की बिक्री के लिए आवेदन आ रहे हैं। उन पर विचार करने के बाद लाइसेंस जारी किए जाएंगे। विचार करने के बाद लाइसेंस जारी किए जाएंगे। आतिशबाजी की दुकानों को लगाने के लिए शहर के बाहर एचपी मैदान चयनित किया गया है। वहां पर सुरक्षा के सभी इंतजाम पूरे कराए जाएंगे।
> –**सुरेश पाल सिंह**, सिटी मजिस्ट्रेट।

फायर ब्रिगेड का खुलेगा अस्थाई कार्यालय

शहर में एचपी फील्ड में आतिशबाजी की बिक्री होगी। जहां दो दिन बाद दुकानें लगने का क्रम जारी हो जाएगा। इसके साथ ही वहां पर फायर ब्रिगेड की ओर से अस्थायी कार्यालय को खोला जाना है। इसको लेकर भी विभाग तैयारी कर चुका है।

कोतवाल ने बालिकाओं को किया जागरूक

छात्राओं को पम्पलेट बांटकर जागरूक करते कोतवाल। ● अमृत विचार

संवाददाता, दातागंज

अमृत विचार : मिशन शक्ति के तहत रामपाल सिंह सत्यवती मेमोरियल डिग्री कॉलेज में जागरूकता कार्यक्रम का आयोजन किया गया। जिसमें कोतवाली प्रभारी गौरव कुमार विश्नोई ने छात्राओं को शासकीय योजनाओं के प्रति जागरुक किया।

कोतवाली प्रभारी ने छात्राओं को सहायता केन्द्र, शक्ति मोबाइल, महिला हेल्प डेस्क, महिला पुलिस बीट अधिकारी, महिला साइबर सेल, महिला रिपोर्टिंग पुलिस चौकी परामर्श केंद्र, पिंक बूथ के सम्बन्ध में जागरूक किया। साथ ही अन्य योजनाओं की जानकारी दी।

कार्यक्रम में पुलिस अधिकारी तथा शिक्षण संस्थान के प्रधानाचार्य व शिक्षक गण मौजूद रहे।

देवी जागरण के साथ रामलीला संपन्न

संवाददाता, बिल्सी

अमृत विचार : नगर बिल्सी के रामलीला ग्राउंड पर गोशाला रामलीला कमेटी की ओर से आयोजित रामलीला महोत्सव के मंच पर सोमवार की रात मां भगवती का विशाल जागरण नगर की संजीव खुशिया एंड पार्टी द्वारा आयोजित किया गया। जिसमें भक्त मां की सुंदर भेटों पर जमकर झूमे। उसके बाद मां भगवती की आरती के बाद प्रसाद का वितरण किया।

यहां सबसे पहले मंच पर का सुंदर दरबार को सजाया गया। उसके बाद हवन-यज्ञ कराया गया। जिसमें चेयरपर्सन ज्ञानदेवी सागर समेत मेला कमेटी के पदाधिकारियों ने मां की ज्योति को प्रज्ज्वलित किया। इसके बाद के कलाकारों द्वारा मां भगवती की सुंदर भेंट सुनाई गईं। यह सिलसिला रात 12 बजे तक चलता रहा। इस मौके पर प्रबंधक विनोद पालीवाल, अध्यक्ष उमेश बाबू गुप्ता, कोषाध्यक्ष अजीत गूर्जर, मंत्री जितेंद्र कुमार, विवेक राठी, संजीव वार्ष्णेय, हरिओम राठौर आदि मौजूद रहे।

मां भगवती के जागरण में मौजूद भक्त। ● अमृत विचार

आग लगने पर ट्रक को आबादी से बाहर ले गया चालक

संवाददाता, दातागंज

अमृत विचार : सोमवार रात दातागंज ब्लॉक तिराहे पर एक पेट्रोल पंप के पास बरेली मार्ग पर इलेक्ट्रानिक सामना से भरे लोडेड ट्रक में हाइटेंशन लाइन के तार छू जाने से ट्रक के पहिए में आग लग गई। ट्रक चालक आग की लपेटें उठने पर ट्रक को तेजी से आबादी से बाहर ले गया। फायर ब्रिगेड ने पहुंच कर आग पर काबू पाया।

रात लगभग साढ़े 10 बजे बदायूं से कूलर व इलेक्ट्रानिक सामान लेकर ट्रक शाहजहांपुर की ओर जा रहा था। दातागंज ब्लाक तिराहे से बरेली मार्ग की ओर ट्रक मुढ़ने पर ऊपर जा रही बिजली की हाइटेंशन लाइन का तार छू गया। जिससे ट्रक के पहिए ने आग पकड़ ली, ट्रक में लोड सामान ने भी आग पकड़ ली लपेटें उठने लगीं। इस दौरान ट्रक चालक ने सूझबूझ दिखाई और ट्रक को तेजी से आबादी से आगे ले गया। आग की सूचना पर पुलिस एवं फायर ब्रिगेड मौके पर पहुंची। फायर ब्रिगेड ने आग पर काबू पाया।

ट्रक से निकलतीं लपटें।

ठेकेदारों पर लगाया मजदूरी न देने का आरोप

इस्लामनगर, अमृत विचार : इस्लामनगर थाना क्षेत्र के गांव जाफरपुर निवासी अनेक पाल, ठकुरी, देवेंद्र समेत करीब सात मजदूरों ने दो ठेकेदारों पर तीन महीने पहले किए गए कार्य की मजदूरी न देने का आरोप लगाते हुए तहरीर दी है। मजदूरों के अनुसार, वह कई सप्ताह से ठेकेदारों से मेहनताना राशि की मांग कर रहे हैं, लेकिन ठेकेदार हर बार टालमटोल करते रहे हैं। जब दीपावली नजदीक है, तो मजदूर रुपये मांगने ठेकेदारों के घर पहुंचे। आरोप है कि इस दौरान ठेकेदारों ने मजदूरों के साथ अभद्रता करते हुए गाली-गलौज की और मारपीट की धमकी देकर मजदूरी देने से इंकार कर दिया। थक-हारकर सभी मजदूरों ने मंगलवार को थाना इस्लामनगर पहुंचकर दोनों ठेकेदारों के खिलाफ तहरीर दी और मजदूरी दिलवाने की गुहार लगाई। पुलिस ने मजदूरों की तहरीर के आधार पर मामले की जांच शुरू कर दी है।

1081 गरीबों को मिलेगा आवास का लाभ

कार्यालय संवाददाता, बदायूं

अमृत विचार: जिले के आपदा पीड़ितों, कुष्ठ रोगियों तथा दिव्यांगजनों को मुख्यमंत्री आवास योजना का लाभ मिलेगा। डीआरडीए विभाग को 1081 पात्रों को लाभ दिये जाने का लक्ष्य मिला है। शासन की ओर से भी बजट जारी कर दिया है। पात्रों का ब्लॉकवार लक्ष्य निर्धारित किया जा रहा है। इसके बाद पात्रों को प्रथम किस्त जारी की जाएगी। पात्रों को आवास निर्माण के लिए 1.20 लाख रुपये की धनराशि प्रदान की जाती है। इसमें प्रथम किश्त के तहत 60 फीसद धनराशि जारी की जाएगी।

आदिवासी जनजाति यानि नट, कुष्ठ रोगियों, दिव्यांगजनों के साथ आपदा पीड़ितों को योजना का लाभ दिया जाएगा। अब योजना के तहत सपेरा यानि विमुक्त जाति और जोगी को भी जोड़ा गया है। इन्हें भी योजना के तहत आवास का लाभ मिलेगा। डीआरडीए के परियोजना निदेशक ने बताया कि इस वित्तीय वर्ष में 1081 आवास दिए जाने का लक्ष्य मिला है। साथ ही बजट भी जारी कर दिया गया है। पात्र लाभार्थियों का ब्लॉकवार चयन किया जाएगा। इसके बाद लाभ दिया जाएगा। लाभार्थियों के चयन के बाद उन्हें प्रथम किश्त जारी कर दी जाएगी।

> मुख्यमंत्री आवास योजना के तहत जिले को 1081 लोगों को लाभ दिये जाने का लक्ष्य शासन की ओर से मिला था। सर्वे के आधार पर पात्रों का चयन कर सूची शासन को भेजी गई थी। बजट जारी हो चुका है। ब्लॉकवार पात्रों की सूची तैयार करने के बाद प्रथम किस्त जारी कर दी जाएगी।
> –**अखिलेश कुमार चौबे**, परियोजना निदेशक।

आत्महत्या के लिए उकसाने वाले आरोपी को भेजा जेल

बिल्सी, अमृत विचार : कोतवाली बिल्सी क्षेत्र के गांव अकौली में पिछले दिनों विपिन कुमार पुत्र रिशीपाल ने फंदा लगाकर आत्महत्या की थी। मृतक के भाई ने उसकी पत्नी और एक अन्य के खिलाफ आत्महत्या के उकसाने का आरोप लगाते हुए रिपोर्ट दर्ज कराई थी। जिसकी विवेचना कर रहे उपनिरीक्षक बलवीर सिंह ने बताया कि 16 अगस्त 2025 को गांव अकौली निवासी दुष्यन्त कुमार पुत्र रिशीपाल एक तहरीर पर गोरखपुर के थाना वीटी क्षेत्र के गांव सियापार निवासी अंशू पुत्री डीपू और जरीफनगर क्षेत्र के गांव रसूपुर कला निवासी सोमवीर पुत्र इंदल पर रिपोर्ट दर्ज की थी। जिसमें मृतक विपिन को प्रताड़ित करने का आरोप लगाया। बताया कि इसकी वजह से विपिन ने फंदा लगाकर आत्महत्या कर ली। मंगलवार को आरोपी सोमवीर को पुलिस ने बदायूं अड्डा से हिरासत में लिया। आरोपी अंशू को 27 सितंबर को जेल भेजा जा चुका है।

अमृत विचार एक सम्पूर्ण अखबार
क्लासीफाइड
विज्ञापन हेतु सम्पर्क करें
9756905552, 8445507002

NOTICE
This is to be notify that I have changed my son's name from Vibhav Singh to Vibhav Vincent Yadav date of birth 30th November 2009 and his mother's name is Manjusha Daniel. He will be known as Vibhav Vincent Yadav in future. Dinesh Pal Singh S/o Shri Ramphal Singh R/o Opp. Mandi Samiti, Alapur Road, Badaun

आवश्यकता है
● आयुष्मान /TPA/MARG/ COMPUTER अनुभवी महिला रिसेप्शनिस्ट/मेडिकल स्टोर हेतु
● अनुभवी कम्पाउंडर
● अनुभवी ओ. टी. टेक्निशियन
● अनुभवी पी.आर.ओ. ● अनुभवी नर्स
मिलें आज 3 बजे
आर. जी. हॉस्पिटल
अयूब खान-चौपला रोड, बरेली

सूचना
मेरे पुत्र यश शर्मा के स्कूल में उसकी माता का नाम SHASHI SHARMA दर्ज हो गया है जो गलत है सही नाम SHASHI VALA है, सभी अभिलेखों में भी यही नाम दर्ज है।
तरुण शर्मा पुत्र देवेन्द्र कुमार शर्मा मोहल्ला नौबतगंज नवाबगंज बरेली।

सूचना
सूचित किया जाता है कि मेरा एक मकान मो. नौगवां कस्बा फतेहगंज प. में स्थित है जिसका मैं अकेला मालिक हूँ तथा कोई सह खातेदार नहीं है। उक्त मकान का गृहकर मेरे नाम आता है जिसे मैं अपनी बहनों सुनीता पत्नी इन्द्रदेव निवासी गुडवारा तह. बहेड़ी जिला बरेली, धर्मवती पत्नी धर्मवीर निवासी रोहनिया तह बहेड़ी जिला बरेली, शशी शर्मा पत्नी अनिल शर्मा निवासी मोतीचूर हरिद्वार व मीना देवी पत्नी रूप किशोर नि. मो. साहूकारा, फतेहगंज प. मीरगंज जिला बरेली के नाम जारी कराना चाहता हूँ। इसमें मुझे कोई आपत्ति नहीं है। यदि किसी व्यक्ति को कोई आपत्ति हो तो वह 30 दिन के अन्दर साक्ष्य के साथ नगर पंचायत कार्यालय फतेहगंज प. में आपत्ति कर सकता है। कृपाराम पुत्र बेनीराम नि. मो. नौगवां कस्बा फतेहगंज प. तह मीरगंज जिला बरेली।

वैधानिक सूचना :– समाचार पत्र में प्रकाशित किसी भी विज्ञापन जैसे टावर सम्बन्धी, नौकरी सम्बन्धी, ऋण सम्बन्धी या अन्य किसी भी प्रकार के विज्ञापन में पाठकों को सावधान किया जाता है। विज्ञापनदाता द्वारा किये गये दावे या उल्लेख, समर्थन की पुष्टि समाचार पत्र नहीं करता है।

7 दिवसीय निःशुल्क मानसिक स्वास्थ्य परीक्षण एवं परामर्श शिविर
आयुर्वेदीय मनोवैज्ञानिक विशेषज्ञों के द्वारा
विश्व मानसिक स्वास्थ्य दिवस के अवसर पर
दिनांक 10 अक्टूबर 2025 से 18 अक्टूबर 2025 तक
वयस्कों, बच्चों, किशोरावस्था (Teenagers) के लिये
"सुदृढ़ मन, सशक्त बालक"
क्या आपका बच्चा पढ़ाई में पीछे रह रहा है? क्या उसे ध्यान लगाने में कठिनाई होती है, बार-बार गलती करता है, बहुत चंचल रहता है या उसमें चिड़चिड़ापन, गुस्सा और क्रोध के दौरे बढ़ गए हैं?
ये सीखने की अक्षमता (Learning Disability), अतिसक्रियता विकार (ADHD) या शैक्षणिक पिछड़ापन (Scholastic Backwardness) के संकेत हो सकते हैं।
शिविर की विशेषताएं
● बच्चों की मानसिक एवं व्यवहारिक जाँच।
● ध्यान की कमी, सीखने की कठिनाइयों और ADHD की पहचान।
● चिड़चिड़ापन, गुस्सा और व्यवहार संबंधी समस्याओं के समाधान हेतु परामर्श।
● अभिभावकों के लिए मार्गदर्शन एवं मनोवैज्ञानिक सहायता।
● एकाग्रता और आत्मविश्वास बढ़ाने के आयुर्वेदिक उपाय
क्या आप भी इन समस्याओं से जूझ रहे हैं?
● अत्यधिक तनाव (Stress) या चिंता (Anxiety)
● अवसाद (Depression)
● नींद न आना (Insomnia) या अत्यधिक नींद आना।
● चिड़चिड़ापन, गुस्सा या भावनात्मक असंतुलन।
● भय (Fear), अकेलापन, आत्मविश्वास की कमी।
● काम में रुचि न होना, थकान, मनोदैहिक (Psychosomatic) लक्षण।
पंजीकरण एवं जानकारी हेतु संपर्क करें – 9520876144, 8077808309
स्थान : रोहिलखण्ड आयुर्वेदिक मेडिकल कॉलेज एवं हास्पिटल, डोहरा रोड, बरेली

न्यूज ब्रीफ

पटेल जयंती पर भाजपा करेगी राष्ट्रव्यापी कार्यक्रम

अमृत विचार, लखनऊ : भारत रत्न लौह पुरुष सरदार वल्लभभाई पटेल की 150वीं जयंती पर भारतीय जनता पार्टी पूरे देश में विविध कार्यक्रमों के माध्यम से उन्हें सच्ची श्रद्धांजलि अर्पित करेगी। भाजपा के कार्यकर्ता बूथ स्तर से लेकर जिला पंचायत तक संगोष्ठियों का आयोजन कर सरदार पटेल के जीवन, उनके अदम्य साहस और राष्ट्र एकता में दिए गए योगदान को स्मरण करेंगे। उत्तर प्रदेश में विशेष रूप से प्रत्येक विधानसभा क्षेत्र में 10 किलोमीटर की पदयात्रा आयोजित की जाएगी। इस पदयात्रा के माध्यम से जनता को सरदार पटेल के व्यक्तित्व एवं कृतित्व से अवगत कराया जाएगा। कार्यक्रम की सफलता के लिए भाजपा के प्रदेश अध्यक्ष भूपेंद्र सिंह चौधरी ने एक अभियान संचालन समिति का गठन किया है।

फर्जीवाड़ा करने वाला गिरफ्तार

अमृत विचार, लखनऊ : आर्थिक अपराध अनुसंधान संगठन (ईओडब्ल्यू) ने मंगलवार को एक जालसाज को गिरफ्तार किया। आरोपी व उसके गिरोह ने कानपुर में भारत सरकार की अधिकृत फर्म भारत गैस एंड कारपोरेशन लिमिटेड और एचपी ऑयल कारपोरेशन लिमिटेड के नाम पर फर्जीवाड़ा कर विज्ञापन प्रकाशित कराए थे। इन विज्ञापनों के जरिये डीलर व डिस्ट्रीब्यूटरशिप देने के नाम पर करीब 30 लाख रुपये की ठगी की गई थी। ईओडब्ल्यू अधिकारियों के अनुसार पकड़ा गया आरोपी प्रमोद कुमार कानपुर निवासी है। उसने अपने साथियों के साथ मिलकर 1997 में गिरोह तैयार किया था। मामले की जांच ईओडब्ल्यू को सौंपी गई। अब तक चार आरोपियों को गिरफ्तार कर चार्जशीट दाखिल की जा चुकी है।

बच्चों में बढ़ता मोटापा बड़ी चुनौती : लीना जौहरी

अमृत विचार, लखनऊ : महिला कल्याण एवं बाल विकास पुष्टाहार विभाग की अपर मुख्य सचिव (एसीएस) लीना जौहरी ने कहा कि बच्चों और किशोरों में बढ़ता मोटापा अब कुपोषण का नया स्वरूप बन गया है। इससे गैर-संचारी रोगों का खतरा बढ़ता है। उन्होंने कहा कि स्वस्थ आज और सुरक्षित कल के लिए पोषण साक्षरता अनिवार्य है। इसका उद्देश्य अधिक से अधिक परिवारों तक भोजन और पोषण संबंधी सही जानकारी पहुंचाना तथा समुदाय में पोषण के प्रति व्यवहारिक बदलाव लाना है। एसीएस, मंगलवार को राष्ट्रीय पोषण माह अंतर्गत "स्वस्थ जीवन शैली और संतुलित आहार– बच्चों और किशोरों के विकास का आधार" विषयक पोषण पाठशाला में संबोधित कर रही थी।

दीपावली पर 24 घंटे निर्बाध विद्युत आपूर्ति के निर्देश

अमृत विचार, लखनऊ : नगर विकास एवं ऊर्जा मंत्री एके शर्मा ने दीपावली, गोवर्धन पूजा एवं छठ पूजा जैसे महत्वपूर्ण पर्वों के मद्देनजर कैंप ऑफिस से वर्चुअल समीक्षा बैठक कर ऊर्जा एवं नगर विकास विभाग के तैयारियों की समीक्षा की एवं संबंधित अधिकारियों को आवश्यक दिशा निर्देश दिए। इस दौरान ऊर्जा मंत्री ने अधिकारियों को स्पष्ट निर्देश दिए कि दीपावली पर्व के दौरान 24 घंटे निरंतर एवं गुणवत्तापूर्ण विद्युत आपूर्ति सुनिश्चित की जाए। उन्होंने कहा कि त्योहारों के समय बिजली कटौती से जनसामान्य को असुविधा न हो, इसके लिए सभी स्तरों पर विद्युत व्यवस्था की गहन मॉनिटरिंग की जाए। मंत्री ने कहा कि उपभोक्ताओं को बेहतर बिजली मिले, इसके लिए लो वोल्टेज एवं बार-बार शटडाउन की समस्या पर विशेष ध्यान दिया जाए। उन्होंने अधिकारियों को निर्देशित किया कि आवश्यक मरम्मत एवं रखरखाव कार्य समय रहते पूरे कर लिए जाएं ताकि त्योहारों के समय कोई बाधा उत्पन्न न हो।

शिक्षा मित्रों को जल्द मिलेगा बड़ा तोहफा : अनिल राजभर

अमृत विचार, लखनऊ : श्रम एवं सेवायोजन मंत्री अनिल राजभर ने कहा कि विगत 5 सितंबर 2025 को शिक्षक दिवस के दिन मुख्यमंत्री द्वारा शिक्षामित्रों को आशीर्वाद दिया गया और शिक्षामित्र के मानदेय वृद्धि तथा अन्य सुविधाएं प्रदान किए जाने की बात कही गयी है। इस लिए थोड़ा धैर्य रखिए, बहुत जल्द ही खुशी का परिणाम आने वाला है। श्रम मंत्री, मंगलवार को विधानसभा भवन के, तिलक हाल सभागार में आदर्श शिक्षामित्र वेलफेयर एसोसिएशन उप्र. के तत्वावधान में आयोजित 'शिक्षामित्र के भविष्य निर्धारण विषयक कार्य शाला' को बतौर मुख्य अतिथि संबोधित कर रहे थे। उन्होंने कहा कि शिक्षामित्र दूर दराज गांव के प्राथमिक स्कूलों में मजदूर, मजलूम, और किसानों के बच्चों को शिक्षा दे रहे हैं, और उनका भविष्य निर्धारण कर रहे हैं।

दीपावली पर 1.86 करोड़ माताओं-बहनों को मिलेंगे दो मुफ्त सिलेंडर

राज्य ब्यूरो, लखनऊ

- मुख्यमंत्री योगी आज उज्जवला योजना के तहत देंगे निशुल्क सिलेंडर का उपहार
- दो चरणों में वितरण, पहला चरण अक्टूबर से दिसंबर तक व दूसरा चरण जनवरी 2026 से मार्च तक

अमृत विचार : योगी सरकार राज्य कर्मियों को बोनस का उपहार देने के साथ दीपावली पर उत्तर प्रदेश की करोड़ों महिलाओं के चेहरों पर मुस्कान लाने जा रही है।

सरकार ने प्रधानमंत्री उज्ज्वला योजना के तहत आर्थिक रूप से कमजोर वर्ग और वंचित परिवारों को राहत देते हुए दो निःशुल्क एलपीजी सिलेंडर रिफिल देने का फैसला लिया है। मुख्यमंत्री योगी आदित्यनाथ बुधवार को लोकभवन सभागार में इस योजना का शुभारंभ करेंगे और पात्र महिलाओं को मुफ्त सिलेंडर रिफिल का उपहार सौंपेंगे।

उज्ज्वला लाभार्थियों को प्रति वर्ष दो निःशुल्क एलपीजी रिफिल देने के तहत यह वितरण वित्तीय वर्ष 2025-26 में दो चरणों में किया जाएगा। पहला चरण अक्टूबर से दिसंबर तक और दूसरा चरण जनवरी 2026 से मार्च तक है। इस योजना के क्रियान्वयन के लिए प्रदेश सरकार ने 1500 करोड़ रु. की धनराशि का प्रावधान किया है।

पहले चरण के लिए राज्य में 1.23 करोड़ उज्ज्वला लाभार्थियों का आधार प्रमाणन पूरा हो चुका है। योजनान्तर्गत तीनों ऑयल कंपनियों (इंडियन ऑयल, भारत पेट्रोलियम और हिंदुस्तान पेट्रोलियम) के माध्यम से यह वितरण सुनिश्चित कराया जा रहा है। राज्य स्तरीय समन्वयकों द्वारा मांगी गई 346.34 करोड़ रु. की अग्रिम धनराशि ऑयल कंपनियों को दे दी गई है, ताकि वितरण में किसी प्रकार की देरी न हो।

इस तरह मिलेगा लाभार्थियों को योजना का लाभ

- लाभार्थी अपने स्तर से प्रचलित उपभोक्ता दर (सब्सिडी सहित) के अनुसार 14.2 किग्रा एलपीजी सिलेंडर रिफिल खरीदेंगे। इसके बाद मात्र 3–4 दिनों के भीतर सब्सिडी की राशि उनके आधार प्रमाणित बैंक खातों में ऑयल कंपनियों द्वारा अंतरित कर दी जाएगी। केंद्र सरकार की और राज्य सरकार की ओर से सब्सिडी की राशि अलग-अलग लाभार्थियों के खातों में भेजी जाएगी। जिनके पास 5 किग्रा के सिलेंडर हैं, वे चाहें तो 14.2 किग्रा के सिलेंडर भी प्राप्त कर सकते हैं। वहीं, जिनके पास केवल एक कनेक्शन है, उन्हें भी योजना का लाभ मिलेगा।

सिलेण्डर का वजन कम पाया जाता है तो होगा रिप्लेस

- शासन ने यह सुनिश्चित करने के निर्देश दिए हैं कि उपभोक्ताओं को पूरी मात्रा (14.2 किग्रा) में गैस मिले। यदि किसी सिलेण्डर का वजन कम पाया जाता है, तो वितरक अपने संसाधनों से सिलेण्डर रिप्लेस करेगा। बांट माप विभाग और जिला प्रशासन को समय-समय पर जांच के आदेश जारी किए गए हैं। राज्य स्तर पर खाद्यायुक्त कार्यालय में गठित समिति योजना की नियमित समीक्षा करेगी। वहीं, जिला स्तर पर जिलाधिकारी की अध्यक्षता में गठित समिति साप्ताहिक समीक्षा बैठकें करेगी। साथ ही जिन लाभार्थियों का आधार अभी प्रमाणित नहीं हुआ है, उनका प्रमाणन प्रशासन और ऑयल कंपनियों के सहयोग से अभियान चलाकर किया जा रहा है।

37 डिब्बे प्रतिबंधित दवाएं पकड़ीं

अमृत विचार, लखनऊ : शासन के निर्देश पर पूरे प्रदेश में अवैध दवाओं और नशीले केमिकल्स के विरुद्ध चलाए जा रहे विशेष अभियान के अंतर्गत मंगलवार को लखीमपुर खीरी के गोला गोखरन नाथ स्थित दवा दुकानों पर छापेमारी की गयी। इस दौरान अनाधिकृत रूप से नारकोटिक्स श्रेणी की ट्रामाडॉल कैप्सूल के कुल 37 बाक्स जब्त किए गए। इनमें चार सैंपल एकत्र करके राजकीय प्रयोगशाला में जांच के लिए भेज दिया गया है।

सुरक्षित, स्वच्छ और सुव्यवस्थित नगरों का निर्माण सुनिश्चित करें

मुख्यमंत्री योगी ने व्यापक 'शहरी पुनर्विकास नीति' की आवश्यकता पर दिया बल

राज्य ब्यूरो, लखनऊ

- पर्याप्त सार्वजनिक सुविधाओं और पर्यावरणीय संतुलन के साथ विकसित करना है मसौदा
- ऐतिहासिक विरासत और सांस्कृतिक पहचान के संरक्षण पर विशेष ध्यान दिया जाए
- पुराने बाजारों, औद्योगिक क्षेत्रों और अनधिकृत बस्तियों के लिए क्षेत्रवार अलग रणनीति बनाएं

मुख्यमंत्री योगी आदित्यनाथ मंगलवार को अपने सरकारी आवास में आवास विभाग की बैठक करते हुए।

अमृत विचार: मुख्यमंत्री योगी आदित्यनाथ ने मंगलवार को आवास विभाग की बैठक में व्यापक ''शहरी पुनर्विकास नीति'' की आवश्यकता पर बल दिया। मुख्यमंत्री ने कहा कि नई नीति का उद्देश्य पुराने, जर्जर और अनुपयोगी क्षेत्रों को आधुनिक शहरी बुनियादी ढांचे, पर्याप्त सार्वजनिक सुविधाओं और पर्यावरणीय संतुलन के साथ विकसित करना है। उन्होंने कहा कि नीति में ऐसे प्रावधान किए जाएं, जिनसे निवास योग्य, सुरक्षित, स्वच्छ और सुव्यवस्थित नगरों का निर्माण सुनिश्चित हो।

मुख्यमंत्री ने कहा कि नगरों की ऐतिहासिक विरासत और सांस्कृतिक पहचान के संरक्षण पर विशेष ध्यान दिया जाए। पुराने बाजारों, सरकारी आवास परिसरों, औद्योगिक क्षेत्रों और अनधिकृत बस्तियों के लिए क्षेत्रवार अलग रणनीति तैयार की जाए। नीति में सेवानिवृत्त सरकारी आवासों, पुरानी हाउसिंग सोसाइटियों तथा अतिक्रमण प्रभावित क्षेत्रों के पुनर्विकास को प्राथमिकता देने के निर्देश दिए गए हैं।

योगी आदित्यनाथ के मुताबिक, ''शहरी पुनर्विकास नीति'' केवल भवनों के पुनर्निर्माण तक सीमित न रहकर शहरों के समग्र पुनर्जागरण का मार्ग प्रशस्त करेगी। कहा कि हमारे नगर केवल इमारतों का समूह नहीं, बल्कि जीवंत सामाजिक संरचनाएं हैं। इनके पुनर्जीवन के लिए ऐसी नीति आवश्यक है, जो आधुनिकता, परंपरा और मानवता तीनों का संतुलित समन्वय करे। मुख्यमंत्री ने कहा कि नई नीति में राज्य स्तरीय पुनर्विकास प्राधिकरण, परियोजनाओं की सिंगल विंडो अप्रूवल प्रणाली और पीपीपी मॉडल को प्राथमिकता दी जाए। निवेशकों को स्पष्ट दिशा-निर्देश, प्रोत्साहन और सुरक्षा दी जाए, ताकि निजी क्षेत्र पुनर्विकास में सक्रिय भागीदारी कर सके।

उन्होंने कहा कि नई नीति का मसौदा जनप्रतिनिधियों, नगर निकायों और आम नागरिकों से प्राप्त सुझावों के आधार पर अंतिम रूप से तैयार किया जाए और शीघ्र मंत्रिपरिषद के अनुमोदन के लिए प्रस्तुत किया जाए। बैठक में नगरीय क्षेत्रों में विकास प्राधिकरणों द्वारा लिए जाने वाले बाह्य विकास शुल्क पर भी चर्चा हुई मुख्यमंत्री ने बाह्य विकास शुल्क को व्यावहारिक और जनहित के अनुरूप बनाए जाने की आवश्यकता जताई। उन्होंने कहा कि वर्तमान में सभी प्रकार के भूमि उपयोग आवासीय, व्यावसायिक, औद्योगिक और कृषि पर समान शुल्क दरें लागू हैं, जो व्यावहारिक नहीं हैं। मुख्यमंत्री ने निर्देश दिए कि नई व्यवस्था में स्थान और भूमि उपयोग के आधार पर शुल्क दरों में अंतर रखा जाए।

सामान्य व्यक्ति स्वयं अपने शुल्क की गणना कर सकें

- मुख्यमंत्री ने निर्देश दिए कि कृषि एवं औद्योगिक उपयोग की भूमि पर बाह्य विकास शुल्क, आवासीय और व्यावसायिक उपयोग की तुलना में कम होना चाहिए। उन्होंने यह भी कहा कि स्थानीय नगर निकाय सीमा के भीतर और नगर निकाय सीमा के बाहर की भूमि पर भी शुल्क की दरों में अंतर किया जाए, ताकि निवेशकों और आम नागरिकों दोनों के हितों का संतुलन बना रहे। उन्होंने बाह्य विकास शुल्क की गणना प्रणाली में पारदर्शिता और सरलता लाने के निर्देश दिए। उन्होंने कहा कि ऐसी व्यवस्था बनाई जाए जिसमें सामान्य व्यक्ति भी बिना किसी परेशानी के स्वयं अपने शुल्क की गणना कर सके। इसके लिए शुल्क निर्धारण का फॉर्मूला स्पष्ट, ऑनलाइन और न्यूनतम मानव हस्तक्षेप वाला होना चाहिए।

विकास प्राधिकरणों की जवाबदेही तय हो

- मुख्यमंत्री ने कहा कि बाह्य विकास शुल्क से प्राप्त धनराशि का उपयोग वास्तव में बाह्य बुनियादी सुविधाओं जैसे सड़क, जलापूर्ति, सीवरेज, स्टॉर्म वाटर ड्रेनेज, विद्युत व अन्य जनसुविधाओं के विकास में ही किया जाए। इसके लिए विकास प्राधिकरणों की जवाबदेही तय होनी चाहिए। मुख्यमंत्री ने आवास विभाग को निर्देश दिया कि बाह्य विकास शुल्क से संबंधित वर्तमान प्राविधानों की समीक्षा कर, जनसुलभ, पारदर्शी और व्यवहारिक नीति का प्रारूप शीघ्र तैयार किया जाए, ताकि नगरीय विकास योजनाओं में गति आए और नागरिकों को वास्तविक लाभ मिले।

भाजपा जातिवादी पार्टी सावधान रहना है

अमृत विचार, लखनऊ : सपा प्रमुख अखिलेश यादव ने कहा है कि भाजपा बहुत बड़ी जातिवादी पार्टी है, समाज में नफरत फैलाती है और विघटन पैदा करती है। भाजपा से सभी को सावधान रहना है। उप्र. में अपराधियों से प्रशासन की सांठ-गांठ है। प्रदेश की कानून व्यवस्था, स्वास्थ्य और शिक्षा सब कुछ बर्बाद है। भाजपा सरकार में जातीय उत्पीड़न और भेदभाव चरम पर है।

सपा प्रमुख मंगलवार को पार्टी कार्यालय पर विभिन्न जिलों से आए कार्यकर्ताओं एवं नेताओं को संबोधित कर रहे थे। गोमती नदी की सफाई की व्यवस्था सपा सरकार में की गई, लेकिन भाजपा सरकार ने सब खराब कर दिया है। अब चला-चली की बेला है तो गोमती नदी की सफाई को लेकर ढोंग कर रहे हैं।

एडेड माध्यमिक स्कूलों के 1641 शिक्षकों के होंगे ऑफलाइन ट्रांसफर

संवाददाता, लखनऊ

- अपर मुख्य सचिव माध्यमिक शिक्षा पार्थ सारथी सेन शर्मा ने शासनादेश जारी किया

अमृत विचार : योगी सरकार ने प्रदेश के अशासकीय सहायता प्राप्त माध्यमिक विद्यालयों में कार्यरत प्रधानाचार्य एवं अध्यापकों के ऑफलाइन स्थानान्तरण की सहमति दे दी है। इस सम्बन्ध में अपर मुख्य सचिव माध्यमिक शिक्षा पार्थ सारथी सेन शर्मा ने मंगलवार को शासनादेश जारी कर दिया है।

जारी शासनादेश के अनुसार, माध्यमिक शिक्षा निदेशालय स्तर पर लम्बित कुल 1641 शिक्षकों का ही ऑफलाइन स्थानान्तरण किया जाएगा। इसके पश्चात वर्तमान शैक्षिक सत्र में कोई नया आवेदन स्वीकार नहीं किया जाएगा। साथ ही किसी भी शिक्षक को ऐसे विद्यालय में स्थानान्तरित नहीं किया जाएगा, जहाँ वह पूर्व में कार्यरत रह चुका हो। उन्होंने अधिकारियों को निर्देशित किया है कि स्थानान्तरण की प्रक्रिया को यथाशीघ्र पूर्ण करें, जिससे शैक्षणिक कार्य में किसी प्रकार की बाधा उत्पन्न न हो। इससे सैकड़ों शिक्षकों को राहत मिली है। उन्होंने इसके लिए सरकार को धन्यवाद भी दिया है। शासनादेश के बाद जल्द ही इस पर अमल होगा।

दीपावली व छठ पर्व पर चलेंगी अतिरिक्त बसें

राज्य ब्यूरो, लखनऊ

- दिल्ली से लखनऊ, गोरखपुर, वाराणसी, अयोध्या, कानपुर सहित प्रमुख मार्गों पर बसें चलेंगी
- गाजियाबाद, मेरठ, मुरादाबाद, बरेली, सहारनपुर, आगरा, अलीगढ़ और इटावा के लिए भी बसों की संख्या बढ़ाई जाएगी

अमृत विचारः मुख्यमंत्री योगी आदित्यनाथ के निर्देश पर दीपावली, भैयादूज और छठ जैसे प्रमुख पर्वों पर प्रदेशवासियों की सुरक्षित एवं सुगम यात्रा उपलब्ध कराने की तैयारी शुरू कर दी है। प्रदेश में 18 अक्टूबर से 30 अक्टूबर 2025 तक प्रोत्साहन अवधि घोषित किया गया है, प्रोत्साहन अवधि में कार्यरत चालकों, परिचालकों और कर्मचारियों के लिए सरकार ने आर्थिक प्रोत्साहन योजना की भी घोषणा की है, जिसमें इन्हें इस अवधि में कार्यकरने पर अतिरिक्त राशि दी जाएगी।

परिवहन राज्यमंत्री (स्वतंत्र प्रभार) दयाशंकर सिंह ने मंगलवार को बताया कि कहा कि दिल्ली से पूर्वी उत्तर प्रदेश के यात्रियों के लिए लखनऊ, गोरखपुर, वाराणसी, अयोध्या, कानपुर सहित प्रमुख मार्गों पर अतिरिक्त बसें चलाई जाएंगी। इसके अलावा गाजियाबाद, मेरठ, मुरादाबाद, बरेली, सहारनपुर, आगरा, अलीगढ़ और इटावा के लिए भी बसों की संख्या बढ़ाई जाएगी। परिवहन निगम के प्रबंध निदेशक प्रभु नारायण सिंह ने बताया कि जो चालक-परिचालक 12 दिन ड्यूटी करते हुए औसतन 300 किमी प्रतिदिन का संचालन करेंगे, उन्हें 400 रूपए प्रतिदिन की दर से 4800 रूपए दिए जाएंगे। यदि कोई कर्मी 13 दिन लगातार ड्यूटी करता है और तय मानक पूरा करता है, तो उसे 450 रूपए प्रतिदिन की दर से 5850 रूपए मिलेंगे। साथ ही उन्होंने बताया कि अनुबंधित चालकों-परिचालकों को मानक से अधिक चलने पर 55 पैसे प्रति किमी अतिरिक्त मानदेय दिया जाएगा

एनकाउंटर में मारे गए 256 दुर्दांत अपराधी

राज्य ब्यूरो,लखनऊ

- मिशन शक्ति 5.0 के तहत 20 दिनों में एक दर्जन से अधिक एनकाउंटर हुए

अमृत विचार : योगी सरकार ने जीरो टॉलरेंस नीति के तहत प्रदेश में पिछले साढ़े आठ वर्षों में अपराध और अपराधियों के खिलाफ ताबड़तोड एनकाउंटर कार्रवाई की है। एनकाउंटर में मेरठ जोन ने मारी बाजी और पूरे प्रदेश में एनकाउंटर में पहले स्थान पर है। उक्त क्रम में ही मिशन शक्ति 5.0 के तहत पिछले 20 दिनों में एक दर्जन से अधिक एनकाउंटर की कार्रवाई की। बीते सोमवार को मेरठ में एक बच्ची के साथ दरिंदगी करने वाले इनामी बदमाश शहजाद उर्फ निक्की को ढेर किया जबकि कुछ दिन पहले बरेली में अभिनेत्री दिशा पाटनी के घर पर फायरिंग करने वाले बदमाशों को करारा जवाब दिया।

जीरो टॉलरेंस नीति के तहत प्रदेश में हुए एनकाउंटर में 256 दुर्दांत अपरधियों को यमलोक पहुंचाया है। पुलिस ने 15,726 मुठभेड़ की कार्रवाइयां कीं, जिनमें 31,960 अपराधियों को गिरफ्तार किया गया। एनकाउंटर में 10,324 अपराधी घायल हुए। वहीं 18 पुलिसकर्मी भी शहीद हो गये जबकि 1,754 पुलिसकर्मी घायल हुए। प्रदेश में सबसे अधिक मेरठ ज़ोन में पुलिस ने 4,453 कार्रवाई की।

जिसमें 85 कुख्यात अपराधियों को मौके पर ही मारे गए, हालांकि दो पुलिसकर्मी भी शहीद हो गये। इसी तरह, दूसरे स्थान पर रहे वाराणसी ज़ोन में 1,108 मुठभेड़ में 27 अपराधी ढेर हुए। तीसरे स्थान पर रहे आगरा जोन में 2,374 एनकाउंटर की कार्रवाई के दौरान 22 अपराधी मार गिराए गए। मुठभेड़ के दौरान 59 पुलिसकर्मी घायल हुए।

महाकुंभ-2025 से भी सुधारी राज्य की अर्थव्यवस्था

लखनऊ, अमृत विचार : राजधानी पहुंची राष्ट्रीय सांख्यिकीय आयोग (नेशनल स्टैस्टिकल कमीशन-एनएससी) के प्रतिनिधमंडल के समक्ष मंगलवार को योगी सरकार के अफसरों ने महाकुंभ-2025 जैसे विशेष आयोजन का राज्य की अर्थव्यवस्था पर प्रभाव समेत राज्य की अन्य आर्थिक कदमताल से अवगत कराया। राज्य सरकार का प्रस्तुतिकरण देख राष्ट्रीय सांख्यिकीय आयोग के अध्यक्ष, प्रो. राजीव लक्ष्मण करिंदकर ने उत्तर प्रदेश की सांख्यिकीय प्रणाली की प्रगतिशील दिशा की सराहना की और इसे देश के अन्य राज्यों के लिए अनुकरणीय बताया। इसी क्रम में आयोग की ओर से उच्चस्तरीय बैठक से प्राप्त निष्कर्षों के आधार पर केंद्र एवं राज्यों के बीच सांख्यिकीय क्रियाकलापों में समुचित समन्वय एवं प्रभावी रणनीतियां विकसित करने की प्रतिबद्धता दोहरायी गई।

बाजार से चांदी फुर्र, त्योहार में चाहिए तो कराएं बुकिंग

नीरज मिश्र, लखनऊ

- करीब 15 फीसद अतिरिक्त प्रीमियम देने पर ही मिल रहा यह श्वेत मेटल

अमृत विचार : त्योहारी सीजन में अचानक बाजार में चांदी की कमी हो गई है। वैश्विक उथल-पुथल तो चल ही रही थी कि दीपावली पर बढ़ती खपत से यह सफेद धातु मार्केट से अचानक फुर्र हो गई है। कारोबारियों का मानना है कि बैंक और बुलियन मर्चेंट्स ने सिल्वर धातु की बिक्री में कमी कर दी है। यही नहीं विदेशों से आने वाली चांदी की आवक भी थमी है। हाल यह है कि बाजार की जरूरत को देखते हुए माल दबाए लोग या यूं कहे कि स्टॉकिस्ट लगभग '15 प्रतिशत अतिरिक्त प्रीमियम' पर ही इसे मार्केट में निकाल रहे हैं। इस पर्व पर जब सबसे ज्यादा चांदी की ज्वेलरी, सिक्के आदि चीजों के खरीदार बाजार में होते हैं उस दौरान करीब हफ्तेभर की बुकिंग ने बाजार की सिल्वर बिक्री पर ब्रेक लगा दिया है। चांदी न मिलने से व्यापार सीधे तौर पर प्रभावित हो रहा है।

> चांदी की कमी बाजार में है। खरीदारों के बीच दीपावली पर्व पर सर्वाधिक इस्तेमाल होने वाली यह धातु इन दिनों बाजार में जरूरत से काफी कम है। जिस ज्वेलर्स को ज्यादा जरूरत है उसे करीब 15 फीसद प्रीमियम देना पड़ रहा है। सर्राफ को समय से चांदी न मिली तो पर्व निकल जाएगा। फिलीपींस, कनाडा, घाना, दक्षिण अफ्रीका, लंदन, आस्ट्रेलिया, रूस आदि से आने वाली यह कीमती श्वेत धातु जरूरत से काफी आ रही है।
>
> **-अनुराग रस्तोगी,** स्टेट हेड इंडिया बुलियन ज्वेलर्स एसोसिएशन(इब्जा)

धनतेरस पर बिकते हैं ज्यादा चांदी के आइटम

- इस पंचदिवसीय पर्व पर सबसे ज्यादा चीजें बाजार में बनती हैं। श्वेत धातु की 'शुभता' अधिक होने और सोने की अपेक्षा कीमत कम होने के कारण इससे तमाम आइटम बनाये जाते हैं। जिनकी खूब बिक्री पर्व के दौरान होती है।

चांदी के गणेश लक्ष्मी बने सिक्कों का बाजार रहता है गर्म

- इस पंचदिवसीय पर्व पर बड़ी संख्या में गणेश-लक्ष्मी बने सिक्कों के खरीदार होते हैं। आस्थावान सबसे ज्यादा इन्हीं सिक्कों की पूजा करते हैं। सिक्कों की दिनरात ढलाई का काम सर्राफा बाजार में होता है। श्रीगणेश और माता महालक्ष्मी की मूर्तियां खूब बनती और बिकती हैं। इसके अतिरिक्त चांदी के बार (बिस्किट, ईंट जैसी आकृति), पूजन के लिए बर्तन आदि चीजों की बिक्री चरम पर होती है।

रेयर अर्थ में शुमार होती है चांदी, कई अहम चीजों में होता है प्रयोग

- चांदी रेयर अर्थ के रूप में शुमार होती है। इसका इलेक्ट्रानिक्स, ऑटोमोबाइल सेक्टर समेत कई अन्य तकनीकी चीजों में जमकर प्रयोग किया जाता है। इन आर्टिकल पर ब्रेक नहीं लगता है। ऐसे में पर्व के दौरान चांदी की कमी बाजार की गति को प्रभावित कर रही है।

विकास राज्य स्तरीय सैन्क्शनिंग कमेटी की बैठक में वर्ष 2025-26 के लिए 450 करोड़ का आउट-ले अनुमोदित

जमीन पर उतरेंगी 200 करोड़ की कई परियोजनाएं

राज्य ब्यूरो, लखनऊ

अमृत विचार : मुख्य सचिव एसपी गोयल की अध्यक्षता में राज्य स्तरीय सैन्क्शनिंग कमेटी (एसएलएससी) की बैठक आयोजित की गई। बैठक में राज्य कृषि विकास कार्यक्रम (एसएडीपी) के तहत कई महत्वपूर्ण परियोजनाओं को मंजूरी दी गई। प्रमुख सचिव कृषि रवीन्द्र ने बताया कि वर्ष 2025-26 के लिए 450 करोड़ का आउट-ले अनुमोदित है और 200 करोड़ रुपये की धनराशि बजट प्राविधान में स्वीकृत है।

इस दौरान मुख्य सचिव ने कहा कि स्वीकृत परियोजनाओं से न केवल कृषि उत्पादन बढ़ेगा, बल्कि ग्रामीण अर्थव्यवस्था को भी मजबूती मिलेगी। अनुमोदित परियोजनाओं के अंतर्गत समस्त कार्य निर्धारित समयावधि में पूर्ण कराये जायें। बैठक में प्रदेश के कासगंज, बागपत, शामली एवं भदोही में उप कृषि निदेशक कार्यालय भवन एवं मृदा परीक्षण भवन के निर्माण के लिए 18.24 करोड़ रुपए, पूर्व से निर्मित 326 किसान कल्याण केन्द्रों के सुचारु संचालन को विद्युत व्यवस्था एवं अन्य आवश्यक सुविधाओं के विकास के लिए 21.03 करोड़ रुपए तथा कृषि विभाग के 57 राज्य कृषि प्रक्षेत्रों की 1729.42 हेक्टेयर ऊसर भूमि एवं 1274.68 हेक्टेयर अकृषि योग्य भूमि के विकास के लिए 17.40 करोड़ रुपए की परियोजना को स्वीकृति प्रदान की गई।

इसी क्रम में झांसी एवं मिर्जापुर में इक्रीसेट के माध्यम से 13872 हेक्टेयर व 7996 हेक्टेयर भूमि में जल प्रबंधन एवं फसल पद्धतियों के विकास के लिए 39.08 करोड़ रुपए, मऊरानी (झांसी) में स्थित भूमि संरक्षण प्रशिक्षण केन्द्र पर हास्टल के निर्माण को 5.34 करोड़ रुपए, प्रदेश के 09 जैव उर्वरक उत्पादन प्रयोगशालाओं के आधुनिकीकरण के लिए 5.17 करोड़ तथा प्रसार प्रशिक्षण एवं ब्यूरो परिसर-लखनऊ में इनहाउस स्टूडियो निर्माण आदि कार्यों के लिए 4.36 करोड़ रुपए की परियोजना को मंजूरी दी गई।

लखनऊ में 36.15 करोड़ से बनेगा महिला छात्रावास

- इसी तरह राज्य कृषि प्रबंध संस्थान-रहमान खेड़ा (लखनऊ) के माध्यम से कृषि यंत्रीकरण एवं सोलर पम्प मैकेनिक के प्रशिक्षण कार्यक्रमों के लिए 1.91 करोड़ रुपए, पशुपालन विभाग के बक्शी तालाब-लखनऊ स्थित प्रशिक्षण केन्द्र के उच्चीकरण के साथ-साथ निबलेट बाराबंकी प्रक्षेत्र एवं निदेशालय परिसर में फार्म पोल्ट्री के विकास आदि के लिए 12.67 करोड़ रुपए की परियोजना को स्वीकृति प्रदान की गई। उद्यान एवं खाद्य प्रसंस्करण विभाग के माध्यम से कसया-कुशीनगर में केला के पौध उत्पादन के लिए टिशू कल्चर लैब एवं सिगना-आगरा परिक्षेत्र पर हास्टल निर्माण, निदेशालय परिसर-लखनऊ में महिला छात्रावास आदि कार्यों के लिए 36.15 करोड़ रुपए की परियोजना को मंजूरी प्रदान की गई।

चार सामुदायिक रेशम कीटपालन केन्द्र बनेंगे

- इसी प्रकार रेशम विभाग के राजकीय प्रक्षेत्रों पर 04 सामुदायिक रेशम कीटपालन केन्द्र तथा प्रक्षेत्रों की सुरक्षा को तारबाड़ एवं अन्तर्राज्यीय कृषक प्रशिक्षण कार्यक्रमों के लिए 17.63 करोड़ रुपये, सहकारिता विभाग की 12 प्राथमिक साधन सहकारी समितियों पर 100 मीट्रिक टन क्षमता के 12 गोदामों के निर्माण के लिए 5.90 करोड़ रुपए तथा कृषि एवं प्रौद्योगिक विश्वविद्यालय मेरठ एवं अयोध्या तथा पीडीडीयू-मथुरा तथा कृषि विज्ञान केंद्र गनीवा-चित्रकूट पर प्राकृतिक खेती के उत्थान को आवासीय प्रशिक्षण केन्द्र आदि के लिए 11.62 करोड़ रुपए की परियोजना को स्वीकृति दी गई।

न्यूज ब्रीफ

शिक्षक के चैनल को मिला सिल्वर प्ले बटन

पीलीभीत अमृत विचार : अधिकांश शिक्षक पारंपरिक शिक्षण पद्धति तक सीमित रहते हैं, वहीं कंपोजिट स्कूल नौगवां संतोष के शिक्षक अनुज कुमार शर्मा ने डिजिटल प्लेटफॉर्म से शिक्षा को नई दिशा दी है। कोरोना काल में बच्चों की पढ़ाई बाधित न हो, इसके लिए उन्होंने अनुज कुमार शर्मा नाम से यूट्यूब चैनल शुरू किया था, जो आज लाखों बच्चों की सीखने की राह को आसान बना रहा है। इसी नवाचार और समर्पण के चलते यूट्यूब ने अनुज कुमार शर्मा को सिल्वर प्ले बटन से सम्मानित किया है। उन्होंने करीब 335 शैक्षिक वीडियो अपलोड की हैं। उनकी कई वीडियो को लाखों व्यूज़ मिले हैं, जिससे उनके चैनल की लोकप्रियता लगातार बढ़ती गई

स्नातक -परास्नातक के प्रैक्टिल अब कल तक

बरेली, अमृत विचार : रुहेलखंड विवि ने स्नातक के बीए, बीएससी, बीकॉम, बीबीए, बीएससी गृह विज्ञान पंचम व षष्टम सेमेस्टर और परास्नातक के एमए, एमएससी एवं एमकॉम तृतीय एवं चतुर्थ सेमेस्टर की स्पेशल बैक परीक्षा 2025 की बाह्य प्रयोगात्मक, मौखिकी और आंतरिक परीक्षा की अंतिम तिथि 16 अक्टूबर तक बढ़ा दी है। परीक्षा नियंत्रक ने सभी महाविद्यालयों को निर्धारित तिथि तक विश्वविद्यालय के पोर्टल पर अंक अपलोड करने के निर्देश दिए हैं।

अब जंगल घूमने के शौकीन सैलानी घर बैठे बुक करा सकेंगे सफारी वाहन

इस सत्र में बढाई जाएगी वाहनों की संख्या, कमर्शियल वाहनों को मिलेगी प्राथमिकता

कार्यालय संवाददाता, पीलीभीत

पर्यटन सत्र के दौरान पीटीआर में मौजूद सफारी वाहन। (फाइल फोटो)

- 1 नवंबर से शुरू होने वाले पर्यटन सत्र की तैयारियां तेज

"पर्यटन सत्र को लेकर तैयारियां तेजी से चल रही है। पर्यटकों की सुविधाओं को देखते हुए तैयारियां की जा रही है। इस बार सफारी वाहनों की ऑनलाइन बुकिंग की व्यवस्था की जा रही है, ताकि पर्यटकों को कोई दिक्कत न हो। इसके अलावा कई अन्य सुविधाएं बढ़ाने पर भी मंथन चल रहा है।
– **मनीष सिंह**, डिप्टी डायरेक्टर, पीलीभीत टाइगर रिजर्व

अमृत विचारः पीलीभीत टाइगर रिजर्व का पर्यटन सत्र पहली नवंबर से शुरू होने जा रहा है। इस पर्यटन सत्र में देश-विदेश से आने वाले सैलानियों को सफारी वाहनों की बुकिंग के लिए बुकिंग काउंटर की लंबी लाइन में नहीं लगना होगा। सैलानी घर बैठे ही सफारी वाहन की ऑनलाइन बुकिंग करा सकेंगे। इसे लेकर वेबसाइट बनाने का कार्य तेजी से चल रहा है। वहीं इस बार सैलानियों की बढ़ती संख्या को लेकर टाइगर रिजर्व प्रशासन ने सफारी वाहनों की संख्या भी बढ़ाने की तैयारी की है।

पीलीभीत टाइगर रिजर्व के बीते पर्यटन सत्रों के दौरान साल दर साल यहां आने वाले सैलानियों की संख्या में तेजी से इजाफा हो रहा है। वहीं विदेशी सैलानियों की संख्या में भी पिछले पर्यटन सत्र के दौरान खासी बढ़ोत्तरी हुई थी। इधर इस बार यहां पर्यटन सत्र 6 दिन पहले 1 नवंबर को शुरू होने जा रहा है। टाइगर रिजर्व प्रशासन ने इसको लेकर तेजी से तैयारियां शुरू कर दी हैं। जंगल मार्गों की साफ-सफाई करने के साथ उन्हें समतल किया जा रहा है। वहीं पीटीआर में पर्यटन का केंद्र बिंदु माने जाने वाले इको टूरिज्म स्पॉट चूका बीच पर भी साफ-सफाई कर संवारा जा रहा है। कुल मिलाकर पीटीआर आने वाले सैलानियों को यहां चुस्त-दुरुस्त व्यवस्थाओं के साथ बहुत कुछ बदला सा मिलेगा।

इधर पीलीभीत टाइगर रिजर्व में पर्यटन सत्र के दौरान सैलानियों की सुविधा के लिए सफारी वाहनों का संचालन किया जाता है। इसमें जीनॉन सफारी एवं जिप्सी वाहनों का संचालन किया गया है। इन्हीं सफारी वाहनों के माध्यम से ही पर्यटक पीटीआर में सैर करने के साथ चूका बीच समेत अन्य टूरिज्म प्वाइंटों तक पहुंचते हैं। अभी तक पर्यटन सत्र के दौरान सैलानी सफारी वाहनों की बुकिंग के लिए मुस्तफाबाद गेट, महोफ गेट पर बने बुकिंग काउंटर पर पहुंचते थे। कई-कई बार में सैलानियों को लंबी लाइन और सैलानियों की अधिक संख्या होने पर सफारी वाहनों के न मिलने पर मायूस होकर लौटना पड़ता था। मगर आने वाला पर्यटन सत्र सैलानियों के लिए राहत भरी खबर लेकर आ रहा है। पीलीभीत टाइगर रिजर्व में आने वाले सैलानियों को अब सफारी वाहनों के लिए बुकिंग काउंटरों की लंबी लाइन में नहीं लगना होगा। दरअसल टाइगर रिजर्व प्रशासन आगामी पर्यटन सत्र में सफारी वाहनों की ऑनलाइन बुकिंग की कवायद में लगा है। इसको लेकर एक वेबसाइट भी तैयार की जा रही है। सैलानी वेबसाइट पर जाकर घर बैठे ही सफारी वाहनों की बुकिंग करा सकेंगे। इसके साथ ही सैलानियों की संख्या बढ़ने पर सफारी वाहनों की मारामारी से बचने के लिए टाइगर रिजर्व प्रशासन ने इस बार सफारी वाहनों की संख्या भी बढ़ाने का निर्णय लिया है।

आयकर टीम ने दूसरे दिन भी खंगाले रहबर फूड इंडस्ट्री में दस्तावेज

कार्यालय संवाददाता, बरेली

- आयकर टीम की कार्रवाई 36 घंटे से ज्यादा समय से जारी
- फैक्ट्री के कार्यरत कर्मचारियों से भी अलग-अलग की गई पूछताछ

फैक्ट्री के आसपास पसरा रहा सन्नाटा

नरियावल में स्थित रहबर फूड फैक्ट्री के आसपास के इलाके में मंगलवार को दिन भर सन्नाटा पसरा रहा। आयकर की टीम ने सोमवार को जब छापे की कार्रवाई शुरू की थी तो आसपास के तमाम लोग फैक्ट्री परिसर के बाहर जुट गए थे। दरअसल छापे में शामिल सदस्यों ने वाहन फैक्ट्री के बाहर ही खड़े कर दिए थे, जिससे लोगों को वहां चल रही कार्रवाई की भनक लग गई थी, लेकिन मंगलवार को सभी वाहनों को फैक्ट्री के अंदर प्रवेश कराकर मुख्य द्वार को अंदर से बंद करा दिया गया। रहबर फूड इंडस्ट्री में बाहर आने जाने के तीन रास्ते बने हुए हैं और तीनों ही रास्ते अंदर से बंद थे।

अमृत विचार : आयकर विभाग की टीम मंगलवार को दूसरे दिन भी मारिया फ्रोजन की साझीदार रहबर फूड फैक्ट्री में दस्तावेज खंगालती रहीं। संभल की मीट फैक्ट्री इंडिया फ्रोजेन में बड़ी टैक्स चोरी और बिना अनुमति कटान के अंदेशे में उसकी सहयोगी कंपनियों में चल रही आयकर विभाग की छापेमारी लगातार 36 घंटे से जारी है। आयकर टीम में शामिल सदस्यों ने कंपनी के कर्मचारियों से भी पूछताछ करके जानकारी जुटाई।

संभल की मीट फैक्ट्री इंडिया फ्रोजन ने बरेली के नरियावल में स्थित रहबर फूड फैक्ट्री की किराये पर ले रखा है। संभल की इंडिया फ्रोजन पर सोमवार की सुबह चार बजे आयकर विभाग की टीम ने छापा मारा था। इसके साथ ही प्रदेश में उससे जुड़े करीब 30 ठिकानों पर भी छापेमारी शुरू की गई। बरेली में मारिया फ्रोजेन की सहयोगी कंपनी रहबर फूड फैक्ट्री में भी मंगलवार को दूसरे दिन भी छापेमारी की कार्रवाई जारी रही।

आयकर अधिकारी संभल से मिल रहे इनपुट के आधार पर यहां से दस्तावेज खंगालने में जुटे हुए हैं। टीम ने दूसरे दिन कर्मचारियों से ही फैक्ट्री में स्टॉक संबंधी जानकारी के साथ ही सप्लाई के संबंध में भी पूछताछ की। आयकर टीम देर शाम तक रहबर फूड फैक्ट्री परिसर में ही मौजूद रहकर छानबीन में जुटी हुई थी। इस दौरान टीम ने तमाम अहम दस्तावेजों को अपने कब्जे में ले लिया है। टीम अब मांस कारोबार से जुड़े अन्य पहलुओं पर जांच कर रही है।

अभी जारी रहेगी जांच, संभल से मिल रहे आदेश : सूत्रों के अनुसार, रहबर फूड इंडस्ट्री की जांच कर रही आयकर टीमों को संभल से निर्देश मिल रहे हैं। इसके आधार पर जब तक संभल में कार्रवाई जारी रहेगी टीमें बरेली में जांच जारी रखेंगी। हालांकि मंगलवार को देर रात तक छापे की कार्रवाई पूरी होने का अनुमान जताया जा रहा है। इसके बाद ही टीम के वापस लौटने की संभावना जताई जा रही है।

दुकानें रहीं बंद, नहीं हुई मांस सप्लाई : मारिया फ्रोजन फूड्स की साझीदार रहबर फूड इंडस्ट्री पर चल रही आयकर छापे की कार्रवाई का जिले के मांस विक्रेताओं के कारोबार पर बड़ा असर देखने को मिला है। आयकर छापे की सोमवार को शुरू हुई कार्रवाई आरंभ होने से फैक्ट्री से मांस की सप्लाई भी पूरी तरह से बंद रही, यहां से पूरे मंडल में मांस की सप्लाई की जाती है। शहर में इसका असर बाजार में देखने को मिला। शहर के आजम नगर, किला, मलूकपुर, नकटिया समेत अन्य इलाके की मांस की दुकानें भी बंद नजर आईं।

कार्यालय जिला पंचायत शाहजहांपुर

पत्रांकः सी–773/जि.पं.मेला कार्तिक/2025–26 दिनांकः 14.10.2025

सार्वजनिक सूचना

जिला पंचायत शाहजहांपुर द्वारा विगत वर्षो की भांति इस वर्ष भी श्रंगी ऋषि की तपोभूमि जी के तट पर मेला कार्तिक ढाई घाट गंगा नदी के पावन तट पर श्रद्धालुओं हेतु आयोजित किया जायेगा। इस वर्ष यह मेला दिनांक 31.10.2025 से प्रारंभ होकर दिनांक 08.11.2025 को समाप्त होगा। मेले का मुख्य पर्व कार्तिक पूर्णिमा दिनांक 5.11.2025 दिन बुधवार को है। इस मेले को सफलतापूर्वक संपन्द कराने हेतु मा. अध्यक्ष महोदया ने मेला स्थल चयन हेतु दिनांक 25.10.2025 को समय 12:00 बजे गंगा जी के पावन तट पर ढाई घाट पर निर्धारित किया है।

अपर मुख्य अधिकारी
जिला पंचायत शाहजहांपुर

कार्यालय ग्राम पंचायत मिलकिया विकास खंड निगोही जिला शाहजहांपुर

निविदा सूचना

समस्त पंजीकृत फर्मो एवं विक्रेताओं को सूचित किया जाता है कि ग्राम पंचायत मिलकिया की कार्य योजना 2025–26 के अन्तर्गत मनरेगा योजना के अन्तर्गत निम्न कार्यो को कराये जाने हेतु ईट, रेता, रोड़ी, सीमेन्ट, बजरी, बजरफुट, पन्नी, सरिया इत्यादि सामान की आवश्यकता है। उक्त सामग्री की सीलबन्द निविदायें दिनांक 15.10.2025 को ग्राम पंचायत कार्यालय पर दोपहर 2 बजे तक आमंत्रित की जायेगी जो उसी दिन दोपहर 3:00 बजे ग्राम पंचायत कार्यालय पर खोली जायेगी। निविदा को स्वीकृत एवं अस्वीकृत करने का अधिकार केवल ग्राम पंचायत को होगा।

क्र.सं.	कार्य का नाम	लम्बाई	अनु. लागत
1.	ग्राम सिन्दलखेड़ा में रामसेन के मकान से विशम्बर दयाल के मकान तक नाली व सी.सी. रोड	88X3.30 मी.	39305/–
2.	सेवा सिंह के मकान से प्रताप के मकान तक नाली व इण्टरलॉकिंग कार्य।	120X2.90 मी.	389966/–
3.	प्राथमिक स्कूल मिलकिया में एम.डी.एम. सेट निर्माण कार्य।	11X5 मी.	550000/–

ग्राम प्रधान– अनीता देवी गंगामहेश पाण्डे– सचिव

कार्यालय नगर पंचायत खुटार, जनपद-शाहजहांपुर

पत्रांकः 201/न.पं.खु./2025–26 दिनांकः 14.10.2025

प्रस्ताव आमंत्रण सूचना

समस्त पंजीकृत अनुभवी गैर सरकारी संगठनों (NGO) को सूचित किया जाता है कि शासनादेश संख्या पी.एम.यू./54/563/2023 दिनांक 01.09.2025 के अनुपालन में नगर पंचायत खुटार को गार्वेज फ्री सिटी बनाये जाने हेतु डोर–टू–डोर कूड़े के पृथक्करण (सोर्स सेग्रिगेशन) कार्य किये जाने के उद्देश्य से जनमानस में चेतना जाग्रत किये जाने के लिए वृहद स्तर पर जन जागरूकता अभियान आगामी 03 माह के लिए चलाया जाना है। जिसके अन्तर्गत संवाद, प्रेरणात्मक कार्यक्रम (नुक्कड़ नाटक इत्यादि) के माध्यम से जनसाधारण आगे में अपशिष्ट प्रबंधन हेतु व्यवहारात्मक, गुणात्मक परिवर्तन करते हुये स्वच्छता सम्बन्धी आदतों का विकास किया जा सकें। उक्त सन्दर्भ में पंजीकृत/अनुभवी गैर सरकारी (NGO) प्रस्ताव 20.10.2025 को समय 04:00 बजे तक सीलबन्द लिफाफे में नगर पंचायत खुटार जनपद–शाहजहांपुर में आमंत्रित है। इससे सम्बन्धित समस्त नियम व शर्ते कार्यालय में किसी भी कार्यदिवस में देखी जा सकती है।

अतिरिक्त मजिस्ट्रेट/अधिशासी अधिकारी
नगर पंचायत खुटार, शाहजहांपुर

अध्यक्ष
नगर पंचायत खुटार, शाहजहांपुर

उम्मीद हाउसिंग फाइनेंस प्रा. लिमिटेड
UMMEED HOUSING FINANCE We bring your dreams to life
पंजीकृत कार्यालय: 2009-2014, 20वीं मंजिल, मैग्नम ग्लोबल पार्क, सेक्टर-58, गुरुग्राम (हरियाणा)-122002"
CIN: U65922HR2016PTC057984

सरफेसी अधिनियम की धारा(13)2 के तहत मांग सूचना

चूंकि ऋण खाता एनपीए बन गया है, इसलिए प्राधिकृत अधिकारी ने तालिका में दिए गए उधारकर्ता/आवेदक/गारंटर/बन्धककर्ता को वित्तीय संपत्तियों के प्रतिभूतिकरण और पुनर्निर्माण और सुरक्षा हित प्रवर्तन अधिनियम, 2002 की धारा 13[2] के तहत मांग नोटिस जारी किया है। नोटिस के अनुसार यदि उधारकर्ता 60 दिनों के भीतर पूरी राशि जमा नहीं करते हैं, तो राशि नीचे उल्लिखित बंधक संपत्ति/सुरक्षित संपत्तियों की नीलामी से वसूल की जाएगी। इसलिए, उधारकर्ताओं को सूचित किया जाता है कि वे मांग नोटिस की तारीख से 60 दिनों के भीतर भविष्य के ब्याज और खर्चों के साथ पूरी ऋण राशि जमा कर दें, अन्यथा उक्त अधिनियम के प्रावधान 13 [4] और 14 के तहत प्राधिकृत अधिकारी नीचे दिए गए अनुसार बंधक संपत्ति/सुरक्षित संपत्तियों की बिक्री के लिए कब्जा ले लेंगे।
उधारकर्ताओं को ध्यान देना चाहिए कि अधिनियम, 2002 के 13 [13] के संदर्भ में इस नोटिस की प्राप्ति के बाद, आपको सुरक्षित लेनदार की पूर्व लिखित सहमति के बिना, बिक्री, पट्टे या अन्य किसी भी माध्यम से किसी भी सुरक्षित संपत्ति को स्थानांतरित करने से प्रतिबंधित और रोका जाता है।
उधारकर्ताओं का ध्यान सुरक्षा ब्याज (प्रवर्तन) नियम, 2002 अधिनियम की धारा-13[8] आर/डब्ल्यू नियम 3[5] की ओर आकर्षित किया गया है कि उधारकर्ता नीलामी नोटिस के प्रकाशन से पहले नीचे उल्लेखित पूर्ण बकाया राशि के भुगतान पर अपनी सुरक्षित संपत्तियों को प्राप्त करने का हकदार होगा, जो उसके बाद समाप्त हो जाएगी।

क्र सं	उधारकर्ता/आवेदक/गारंटर/बंधककर्ता का नाम	धारा 13 [2] के तहत मांग नोटिस की तारीख और राशि
1.	**1. सतीश कुमार पुत्र राधे लाल (उधारकर्ता), 2. लता पत्नी सतीश कुमार (सह-उधारकर्ता), 3. सौरभ कश्यप पुत्र सतीश कुमार (सह-उधारकर्ता), उपरोक्त सभी निवासी:** मकान संख्या 75/सी, रोड संख्या-07, गुड शेफर्ड स्कूल के पास, कृष्णा नगर, बरेली, उत्तर प्रदेश- 243122 **इसके अतिरिक्त,** इज्जत नगर रेलवे वर्कशॉप, रोड संख्या 7, इज्जत नगर, बरेली, उत्तर प्रदेश- 243122 **ऋण संख्या: LXBAR02923-240025154, ऋण अनुबंध की तिथि: 28 मई 2023, ऋण राशि: रु. 24,00,000/-**	**08-अक्टूबर-2025 रुपये 24,24,219/- (रुपये चौबीस लाख चौबी हजार दो सौ उन्नीस मात्र) 08-अक्टूबर-25 को, दिनांक 09-अक्टूबर-2025 से अतिरिक्त ब्याज और अन्य शुल्कों सहित।**
	बंधक संपत्ति का विवरण:- भूखंड संख्या 30 और 31 के एक हिस्से पर बने मकान समस्त अंश एवं खंड, जिसका क्षेत्रफल 83.61 वर्ग मीटर है, खसरा संख्या 63, ग्राम परतापुर चौधरी में स्थित, तहसील और जिला-बरेली, उत्तर प्रदेश जिसकी **सीमा इस प्रकार है: पूर्व-** भूखंड संख्या 38 और 39 हॉल राम प्रसाद का मकान, **पश्चिम-** आराजी गुरदयाल सिंह, भूखंड चमन लाल, **उत्तर-** मकान चमनलाल जो गुरदयाल सिंह की आराजी पर बना है, **दक्षिण-** सड़क 16 फीट चौड़ी मकान टेकचंद और लड़ैती देवी।	
2.	**1. नरेश कुमार पुत्र नन्हे लाल (उधारकर्ता), 2. सोनम पत्नी नरेश (सह-उधारकर्ता), 3, मीना देवी पत्नी नन्हे लाल (सह-उधारकर्ता) उपरोक्त सभी निवासी-** 196 मोहल्ला बेनी चौधरी, पीलीभीत, उत्तर प्रदेश- 262001 **इसके अलावा** 178 मोहल्ला बेनी चौधरी पीलीभीत उत्तर प्रदेश-262001 **ऋण संख्या - LXBAR04124-250044040, ऋण अनुबंध की तिथि: 28-अक्टूबर-2024, ऋण राशि रु. रु. 12,25,000/-**	**08-अक्टूबर-2025 रुपये 12,76,455/- (केवल बारह लाख छिहत्तर हजार चार सौ पचपन रुपये) 08-अक्टूबर-25 को + 09-अक्टूबर-2025 की तिथि से अतिरिक्त ब्याज और अन्य शुल्क**
	बंधक संपत्ति का विवरण:- मकान का क्षेत्रफल 104.39 वर्ग मीटर, मोहल्ला बेनी चौचरी में स्थित, जिला- पीलीभीत, उत्तर प्रदेश, **सीमाएँ: पूर्व-** बाबू पुत्र प्रताप का मकान, **पश्चिम-** विक्रम पुत्र मुंशी लाल का मकान, **उत्तर-** सरन सिंह का मकान और 2 मीटर चौड़ा रास्ता, **दक्षिण-** नफीस बत्ती वाले का मकान।	

दिनांक: 15.10.2025,
स्थान: गुरुग्राम
प्राधिकृत अधिकारी श्री गौरव त्रिपाठी मोबाइल- 9650055701
उम्मीद हाउसिंग फाइनेंस प्रा. लिमिटेड

दिवाली की छुट्टी घोषित

बरेली, अमृत विचार : बरेली कॉलेज में दिवाली से छठ तक के अवकाश घोषित कर दिए हैं। प्राचार्य प्रो. ओपी राय के मुताबिक 18 से 25 तक धनतेरस, दिवाली, गोवर्धन पूजा, भैय्या दूज और 28 को छठ पूजा की छुट्टी रहेगी।

न्यायालय श्रीमान् जनपद न्यायाधीश, बरेली
प्रकीर्ण वाद सं.– 18/2024
बाबा प्रचार गिरी आयु लगभग 51 वर्ष चेला महंत उमा शंकर गिरी निवासी मगनपुर, परगना तहसील फरीदपुर जिला बरेली .... प्रार्थी
बनाम 1. **बाबा जागेश्वर गिरी आयु लगभग 40 वर्ष चेला महंत उमा शंकर गिरी निवासी सिसैय्या मगनपुर, परगना, तहसील फरीदपुर, जिला बरेली** 2. बाबा राम नरेश गिरी आयु लगभग 38 वर्ष चेला महंत उमा शंकर गिरी निवासी सिसैय्या मगनपुर, परगना, तहसील फरीदपुर, जिला बरेली
.... विपक्षीगण
दरखास्त मुसम्मी बाबा प्रचार गिरी ने वास्ते सर्वराकार नियुक्त करने हेतु वाद योजित किफायत जाये याफतावी मुसम्मी बाबा प्रचार गिरी। अपने व मुजादि एक्स 7 सन् 1889 ई. व कैद।
हरगाह मुसम्मी बाबा प्रचार गिरी ने सर्वराकार नियुक्त करने और तारीख 17.10.2025 वास्ते समायत दरखास्त हाजा के मुकर्रर की है। लिहाजा इश्तहार जारी किया जाता है कि जिस किसी को दरखास्त हाजा के निसवत कोई उजर हो, असालतन या वकालतन बतारीख 17.10.2025 को पेश होकर दरखास्त हाजा की निसवत उजर पेश करें। दरसूरत इनकामें तारीख मुकर्रर कोई उजर निस्वत दरखास्त सुना नहीं जायेगा और मुनासिब हुक्म निस्वत दरखास्त हाजा सादिर होगा। आज दिनांक 3.10.2025 को मेरे दस्तखत व मोहर अदालत से जारी किया गया।
जिला जज, बरेली

पूर्वोत्तर रेलवे
ई-निविदा सूचना : ओटी-09-2025
उप मुख्य विद्युत इंजीनियर-II/निर्माण, पूर्वोत्तर रेलवे, गोरखपुर द्वारा भारत के राष्ट्रपति की ओर से निम्नलिखित कार्यों के लिये "खुली" निविदा आमंत्रित की जाती है :-
निविदा सं. : ओटी-09-2025, **कार्य का विवरण :** पूर्वोत्तर रेलवे लखनऊ मण्डल अन्तर्गत सहजनवाँ-दोहरीघाट नई लाईन परियोजना के तहत सहजनवाँ (Excl.) - बांसगाँव (Incl.) खण्ड के ओएचई (2x25 केवी, एसी, 50 हट्‌ज) सिस्टम के साथ-साथ बाउण्ड्री सेक्शनिंग पोस्ट (BSP), सब सेक्शनिंग पोस्ट (SSP) के रेलवे विद्युतीकरण हेतु डिजाइन, आपूर्ति, निर्माण, परीक्षण एवं कमीशनिंग का कार्य, **अनुमानित लागत :** रु. 34,25,74,214.11, **बयाना राशि :** रु. 18,62,900.00, **निविदा प्रपत्र का मूल्य :** रु. निल, **कार्य पूर्ण करने की अवधि :** 24 माह, **निविदा बन्द होने की अंतिम तिथि व समय :** 10.11.2025 को 15.00 बजे।
नोट : • इस निविदा के विरुद्ध कोई मैनुअल आफर स्वीकार नहीं किया जायेगा। ऐसे प्राप्त मैनुअल आफर को उपेक्षित कर दिया जायेगा। विस्तृत विवरण व निविदा जमा करने हेतु कृपया भारतीय रेलवे की वेबसाईट www.ireps.gov.in को देखें। • निविदा सूचना में यदि हिन्दी या अंग्रेजी के आलेखों में कोई भिन्नता होती है तो अंग्रेजी के ही आलेख मान्य होंगे।
उप मुख्य विद्युत इंजीनियर-II/निर्माण मुजादि/विद्युत-161 पूर्वोत्तर रेलवे/गोरखपुर
ट्रेनों में ज्वलनशील पदार्थ लेकर यात्रा न करें

जब तक सरकार लिख कर नहीं देगी तब तक नहीं लूंगा वाई श्रेणी सुरक्षा

कार्यालय संवाददाता, रामपुर

- आजम खां ने कहा, वाई श्रेणी सुरक्षा देने के साथ गाड़ी, तेल और ड्राइवर भी दे सरकार
- मेरे आर्थिक हालात खराब, मेरे पास सुरक्षाकर्मियों के लिए नहीं है कोई वाहन

अमृत विचार : पूर्व मंत्री मोहम्मद आजम खां ने कहा है जब तक प्रदेश सरकार लिखित में नहीं देती तब तक वह वाई श्रेणी की सुरक्षा नहीं लेंगे। कहा कि उन्हें हालात ने बहुत कुछ सिखा दिया है। एक बार विधायक बने व्यक्ति को केंद्र सरकार के कमांडोज मिल गए हैं। इसी तर्ज पर उन्हें भी सुरक्षा दी जाए।

अपने आवास पर आजम खां ने पत्रकारों से कहा कि सरकारी जमीनों से नाजायज कब्जे सरकार ने हटाए। उस पर सरकारी इमारतें बनीं और इन इमारतों का सरकार ने अलाटमेंट किया। जबकि 21 साल की सजा उन्हें हुई और 36 लाख का जुर्माना भी पड़ा। कहा कि वह कैसे ले लें सुरक्षा जब तक उनके पास कोई तहरीर न हो। कहा कि किसने दी है यह सुरक्षा, मैं कैसे भरोसा करूं कि यह खाकी वर्दी पहने और हथियार लिए हुए लोग उत्तर प्रदेश सरकार के लोग हैं। उन्होंने कहा कि उनके हालात इस वक्त ऐसे नहीं हैं कि सिक्योरिटी के लिए कोई सवारी मुहैया करा सकें। अगर आप सुरक्षा दे रहे हैं तो इन्हें बैठाने के लिए उनके पास गाड़ी नहीं है।

उन्होंने कहा कि मुर्गी चोरी के इल्जाम में 21 साल की सजा पड़ी है और 36 लाख का जुर्माना लगा है। जबकि 113 मुकदमों के फैसले बाकी हैं। सजायाफ्ता को सिक्योरिटी नहीं मिलती तो कैसे मान लूं कि जो लोग आए हैं वे कब वापस ले लिए जाएंगे। शहर विधायक का नाम लिए बिना तंज किया कि हमारे विरोधियों के पास कमांडो हैं। जिन्होंने शहर लूट लिया, लोकतंत्र लूट किया, सारी व्यवस्था लूट ली उनके पास केंद्र सरकार के कमांडोज हैं। उन्हें भी उतनी सुरक्षा दी जाए जितनी उनके विरोधियों के पास है। कहा कि वह दिल्ली चेकअप के लिए अकेले जाते हैं, उनके साथ कोई हादसा हो जाए तो क्या फर्क पड़ता है। विधानसभा और लोकसभा में एक-एक शोकसभा हो जाएगी और लोग कहेंगे कि मरहूम बहुत अच्छे आदमी थे। कहा कि वह कुछ कह कर भी क्या कर लेंगे बस अपनी टांगें बचाए फिर रहे हैं। कहा कि न जाने किस गली में जिंदगी की शाम हो जाए।

प्रतियोगिता के विजेताओं को दिए गए पुरस्कार

पुरस्कृत किए गए विजेता। ● अमृत विचार

पीलीभीत, अमृत विचारः जेसीआई मिडटाउन की ओर से आयोजित इंटर स्कूल बैडमिंटन टूर्नामेंट में पीलीभीत के विभिन्न स्कूलों के खिलाड़ियों ने भाग लिया।

टूर्नामेंट इफ्सा एकेडमी के बैडमिंटन कोर्ट में संपन्न हुआ। सब जूनियर, जूनियर और सीनियर बालक बालिका वर्ग में प्रतियोगिता कराई। जिनमें बेनहर पब्लिक स्कूल के खेल शिक्षक त्रिलोक चंद्र के मार्गदर्शन में शामिल हुए खिलाड़ियों में सब जूनियर गर्ल्स कैटेगरी में रितिशा गुप्ता ने प्रथम स्थान प्राप्त किया, सब जूनियर बालक वर्ग में रणवीर सिंह ने प्रथम स्थान पाया, सब जूनियर बालक वर्ग डबल्स में रणवीर सिंह और शाश्वत यादव प्रथम रहे। इसके अतिरिक्त सीनियर बालक वर्ग डबल्स में गर्वित सिंह एवं शौर्य ने प्रथम स्थान हासिल किया। विद्यालय के प्रशासक डॉ. परविंदर सिंह सैहमी, प्रधानाचार्या करिश्मा सैहमी, एक्टिविटीज इंचार्ज रोशनी बग्गा आदि ने विजयी खिलाड़ियों को सम्मानित कर हौसला बढ़ाया।

दिवाली पर रोडवेज की सौगात बरेली के लिए आईं 10 नई बसें

बरेली, अमृत विचार : परिवहन निगम ने दिवाली से पहले बरेली को 10 नई बसों का तोहफा दिया है। इन बसों के मिलने से यात्रियों को बड़ी राहत मिलेगी। अधिकारियों ने इन बसों का आवंटन भी संबंधित डिपो को कर दिया है। दिवाली से पहले रोडवेज को 10 नई बसें मिली हैं। इसमें बरेली डिपो को छह और रुहेलखंड डिपो की चार नई बसें आवंटित हुई हैं। यह बसें विभिन्न रूटों पर चलाई जाएंगी। अधिकारियों के अनुसार बरेली डिपो की छह नई बसें मिलाकर कुल 199 बसें दिवाली पर लगाई हैं। रुहेलखंड डिपो की 195 बसें और चार नई आने बसें मिलाकर कुल 199 बसें यात्रियों की सुविधा में लगेंगी। बदायूं डिपो की 149 व पीलीभीत डिपो की 103 बसें शामिल हैं। इसके अलावा 53 बसें अतिरिक्त रखी गई हैं। अधिकारियों के मुताबिक इन बसों को भी दिवाली के दौरान यात्रियों की सुविधा के लिए लगाया जाएगा, ताकि यात्रियों को किसी रूट पर बस का इंतजार नहीं करना पड़े।

कार्यालय अधिशासी अभियन्ता,
ग्रामीण अभियन्त्रण विभाग, प्रखण्ड–लखीमपुर खीरी।

पत्रांक. 981 / ग्रा0अभि0वि0 / निविदा पत्रा0–1 / 2025–26, दिनांक. 24.09.2025

निविदा सूचना

महामहिम राज्यपाल महोदय, उत्तर प्रदेश, की ओर से अधिशासी अभियन्ता, ग्रामीण अभियन्त्रण विभाग, प्रखण्ड–लखीमपुर खीरी के अर्न्तगत जनपद लखीमपुर खीरी में निम्नलिखित कार्यों हेतु उ0प्र0 ग्रामीण अभियन्त्रण विभाग में ए.बी.सी. डी0 श्रेणी के पंजीकृत ठेकेदारों / फर्मो से प्रतिशत दरों में अधोलिखित कार्य की ई–टेण्डरिंग के माध्यम से निविदा आमंत्रित की जाती है।

क0 सं0 / लाट सं0	विकास खण्ड	कार्य का नाम	लागत लाख में	2 प्रतिशत धरोहर धनराशि लाख में	निविदा पत्रक का मूल्य (समस्त करों सहित रू0 में)	कार्य पूर्ण करने का समय
1	2	3	4	5	6	7
		विधायक निधि				
1	लखीमपुर	धर्मसभा इण्टर कालेज, लखीमपुर में मुख्य प्रवेश द्वार से सभागार वाया समस्त प्रशासनिक कक्षों तक पहुंच हेतु इण्टरलाकिंग मार्ग व नाली निर्माण कार्य, 188.50 मी0। नं0पा0 लखीमपुर	15.695	0.314	944.00	2 माह
		जिला विकास विभाग				
2	लखीमपुर	विकास भवन लखीमपुर खीरी की 168.50 मीटर बाउण्ड्रीवाल की मरम्मत / निर्माण कार्य। लखीमपुर	10.000	0.200	856.00	2 माह

1. वेब साइट पर निविदा की उपलब्धता तिथि- 24.10.2025 से 30.10.2025 तक
2. ई–प्रोक्योरमेन्ट के माध्यम से निविदा प्राप्त करने की अन्तिम तिथि एवं समय–30.10.2025 समय –12.00 बजे दोपहर तक
3. ई–प्रोक्योरमेन्ट के माध्यम से तकनीकी निविदा खोलने की तिथि एवं समय 30.10.2025 समय – 12.30 बजे दोपहर से
4. निविदा आमंत्रण कर्ता को संशोधन / शुद्धि पत्र जारी करने का आई0 टी0 बी0 क्लाज–9 के अनुसार अधिकार है, जो आन लाइन उपलब्ध रहेगा जो किसी भी समाचार पत्र में प्रकाशित नहीं होगा। समस्त इच्छुक बिडर्स को सलाह दी जाती है कि वे ई–टेण्डर पोर्टल को नियमित रूप से अवलोकन करते रहें और अन्य आवश्यक जानकारी एवं निविदा प्रपत्र डाउन लोड करने हेतु विवरण वेबसाइट http:// etender.up.nic.in पर उपलब्ध है।

(हेमंत सक्सेना)
अधिशासी अभियन्ता,
ग्रामीण अभियन्त्रण विभाग,
प्रखण्ड–लखीमपुर खीरी।

UP – 238715 दिनांकः 08/10/2025
विज्ञापन वेबसाइट www.up.gov.in पर उपलब्ध है।

वीसी से मौलाना तौकीर रजा की हुई पेशी

बरेली, अमृत विचार : शहर में 26 सितंबर को जुमे की नमाज के बाद पुलिस पर पथराव और फायरिंग के मामले में फतेहगढ़ सेंट्रल जेल में बंद आईएमसी प्रमुख मौलाना तौकीर रजा खां की वीडियो क्रॉन्फ्रेंसिग के जरिये मंगलवार को बरेली कोर्ट में पेशी हुई। सुनवाई के दौरान पुलिस ने तौकीर को बवाल का मुख्य आरोपी बताते हुए साजिशकर्ता भी बताया। कोर्ट ने मौलाना तौकीर की 14 दिन की न्यायिक हिरासत बढ़ाते हुए 28 अक्टूबर को सुनवाई की तिथि नियत की है।

बता दें कि 26 सितंबर को मौलाना तौकीर रजा खां के इशारे पर इस्लामियां इंटर कालेज के ग्राउंड में हजारों की संख्या में उपद्रवी पहुंचने का प्रयास कर रहे थे। पुलिस ने इन्हें रोकने का प्रयास किया तो उपद्रवियों ने मौलाना तौकीर के इशारे पर शहर में कई जगह पुलिस पर पथराव करते हुए फायरिंग की। इतना ही नहीं मौलाना का सबसे करीबी नदीम खान एसपी सिटी मानुष पारीक के गनर की एंटी रायट गन लूटने के साथ ही पुलिस का वायरलेस लूट कर पुलिस की बातें सुनता रहा।

बवाल के मुख्य आरोपी आईएमसी प्रमुख मौलाना तौकीर रजा की मंगलवार को वीडियो कांफ्रेंसिंग के जरिए मुख्य न्यायिक मजिस्ट्रेट अलका पांडे की अदालत में फतेहगढ़ सेंट्रल जेल से पेशी हुई। वहीं तौकीर के करीबी नदीम, नफीस, फरहान व अनीस सकलैनी समेत 39 लोग कोर्ट के समक्ष व्यक्तिगत रूप से पेश किए गए। कोर्ट ने सभी की 14 दिन की न्यायिक हिरासत बढ़ाते हुए सुनवाई को 28 अक्टूबर की तिथि नियत की है। बवाल में पुलिस ने कोतवाली, बारादरी समेत बरेली के पांच थानों में अलग-अलग कई मुकदमे दर्ज किए हैं। तौकीर रजा की छह मुकदमों में रिमांड मंजूर की गई है।

बवाल के आरोपियों की कानूनी मदद को टीम गठित

बरेली, अमृत विचार : ऑल इंडिया रजा एक्शन कमेटी (आरएसी) ने बीते माह 26 सितंबर को हुए बवाल प्रकरण में निर्दोष पीड़ितों की मदद के लिए लीगल पैनल गठित किया है। आरएसी के अध्यक्ष मौलाना अदनान रजा कादरी ने कहा कि, जो निर्दोष लोग इस प्रकरण में फंसे हैं-उनके परिवार कानूनी सहयोग के लिए आरएसी मुख्यालय पर संपर्क कर सकते हैं। आठ सदस्यीय वकीलों की टीम उनकी कानूनी मदद करेगी।

अधिवक्ताओं के पैनल का नेतृत्व पूर्व सहायक लोक अभियोजन अधिकारी रहे वरिष्ठ अधिवक्ता जावेद अली खान करेंगे।

सड़क हादसे में किशोर घायल

घुंघचिहाई, अमृत विचारः पूरनपुर की ओर से आ रहे अनियंत्रित पिकअप ने सड़क किनारे खड़े किशोर को टक्कर मार दी।

कस्बा निवासी रामवीर ने पुलिस को दी तहरीर में बताया उसका चचेरा भाई गोपी 13 अक्टूबर को नेशनल हाईवे पर पेट्रोल पंप के पास खड़ा था। तभी पूरनपुर की तरफ से आ रहे तेज रफ्तार पिकअप ने उसे टक्कर मार दी। जिससे उसके सिर और हाथ में गंभीर चोट आई। मौके पर मौजूद उसके तहेरे भाई रामशंकर ने पिकअप चालक को रोक लिया और उपचार करने के लिए कहा। तब पिकअप चालक द्वारा गोपी और रामशंकर दोनों को पिकअप में बिठाकर पूरनपुर की बजाय बंडा की तरफ ले गया। इसके बाद रामशंकर को शक हुआ तो अन्य परिजनों को सूचना दी। जिस पर उन्होंने बलरामपुर पुलिस चौकी में सूचना दी। फिर पुलिस की मदद से पिकअप को पकड़कर लिया गया।

नौ लोगों पर बाल विवाह की रिपोर्ट दर्ज

बिलसंडा, अमृत विचार : करेली थाना पुलिस ने क्षेत्र की एक महिला की ओर से नौ लोगों के खिलाफ बाल विवाह अधिनियम के तहत रिपोर्ट दर्ज की है। जिसमें उसने बताया कि उसके गांव के ही एक परिवार ने अपने रिश्तेदारों संग मिलकर पंद्रह वर्षीय किशोरी की शादी सात जुलाई को करा दी थी। किशोरी की जन्मतिथि दो अक्टूबर 2010 है, जोकि गांव के ही सरकारी स्कूल में कक्षा पांच तक पढ़ी है। ये भी बताया कि आरोपी ने 2022 में उनके पुत्र के खिलाफ इसी किशोरी की उम्र 13वर्ष बताकर बहला फुसलाकर ले जाने की रिपोर्ट दर्ज कराई थी। अब उसी को बालिग बताकर विवाह करा दिया गया है। शादी से जुड़ा फोटो भी मुहैया कराया गया। करेली पुलिस रिपोर्ट दर्ज कर जांच कर रही है। नामजद किए गए नौ आरोपियों में दो शाहजहांपुर जिले के रहने वाले हैं।

अमृत विचार

बुधवार, 15 अक्टूबर 2025

सपने वह नहीं होते, जो हम सोते में देखते हैं। सपने वह होते हैं जो हमें सोने नहीं देते।

–**एपीजे अब्दुल कलाम**, पूर्व राष्ट्रपति

इस नोबेल से सबक

इस वर्ष का अर्थशास्त्र का नोबेल पुरस्कार जिन प्रख्यात अर्थशास्त्रियों को दिया गया है, उनके शोध ने यह स्पष्ट किया है कि इनोवेशन अथवा नवाचार तथा क्रिएटिव डिस्ट्रक्शन आधुनिक अर्थव्यवस्थाओं की जीवनरेखा हैं। ये सिद्धांत बताते हैं कि आर्थिक विकास केवल पूंजी या श्रम के विस्तार से नहीं, बल्कि नए विचारों, तकनीकी नवाचारों और उद्यमशीलता से संचालित होता है। 'क्रिएटिव डिस्ट्रक्शन' की अवधारणा नई नहीं है। जोसेफ शुंपीटर इसे पहले ही स्थापित कर चुके हैं, लेकिन तीनों अर्थशास्त्रियों ने आधुनिक संदर्भ में शोध के द्वारा इस अवधारणा को वैज्ञानिक एवं तार्किक आधार दिया। किएटिव डिस्ट्रक्शन या रचनात्मक विनाश का मतलब है, विकास की प्रक्रिया में जो नई तकनीक, नए उत्पाद और नए व्यापार मॉडल रचे जाते हैं, वे पुरानी तकनीक, उत्पाद और व्यापार प्रारूप का विनाश करते है, उन्हें विस्थापित करते हैं, लेकिन साथ ही वे नई संभावनाओं का निर्माण भी करते हैं। बेशक, प्रक्रिया में पुरानी नौकरियां और उद्योग नष्ट होते हैं, लेकिन यही विनाश सृजन का मार्ग खोलता है।

आज तेजी से बदलती तकनीकी दुनिया में यह सिद्धांत बहुत प्रासंगिक है। आफिशियल इंटेलिजेंस, हरित ऊर्जा, जैव-प्रौद्योगिकी और डिजिटल वित्त इत्यादि नई तकनीक पुराने औद्योगिक ढांचे को बदल रही हैं, जिससे पारंपरिक नौकरियां जा रही हैं, पर इससे नए रोजगार, नए कौशल और नए उद्योग भी जन्मते हैं। वाकई औद्योगिक क्रांति और बाद के तकनीकी युग में ज्ञान के प्रसार और नवाचार ने उत्पादकता को कई गुना बढ़ा दिया है। साफ है कि समाज में ज्ञान संस्कृति यानी प्रयोग, अनुसंधान की प्रवृत्ति ही दीर्घकालिक विकास की कुंजी है। जब नवाचार की प्रतिस्पर्धा सतत आर्थिक विकास को गति देती है तब सरकारी नीतियां नवाचार को प्रोत्साहित करती हैं, जैसे शिक्षा, अनुसंधान निवेश, स्टार्टअप संस्कृति या खुला बाजार। इससे अर्थव्यवस्था अपने आप में ही सुधार करने लग जाती है।

भारत जैसे विकासशील और उभरती अर्थव्यवस्था वाले देश के लिए इस शोध में कई नीतिगत सबक छिपे हैं। सबसे पहला, नवाचार को सिर्फ वैज्ञानिक प्रयोगशालाओं तक सीमित नहीं रहना चाहिए, इसे व्यवसाय, कृषि, शिक्षा और शासन की प्रत्येक परत में समाहित किया जाना चाहिए। दूसरा, सरकार को ऐसी नीतियां बनानी होंगी जो उद्यमिता को बढ़ावा दें- जैसे कर प्रोत्साहन, सरल नियम और असफलता को दंडित करने के बजाय सीखने का अवसर मानना। भारत में स्टार्टअप क्रांति, डिजिटल इंडिया और उत्पादन-लिंक्ड प्रोत्साहन जैसी योजनाएं इसी दिशा की शुरुआत हैं, पर इन्हें ज्ञान आधारित अर्थव्यवस्था की ओर रूपांतरित करने की जरूरत है। तकनीकी बदलावों से विस्थापित श्रमिकों के पुनः कौशल-प्रशिक्षण की नीति भी उतनी ही आवश्यक है, ताकि 'विनाश' का पक्ष 'सृजन' में सहज रूप से बदल सके। असल में विकास का अर्थ केवल बढ़ते आंकड़ों में नहीं, बल्कि नए विचारों की गति और उसे अपनाने में छिपा है। भारत को यदि तीसरी वैश्विक अर्थव्यवस्था बनना है, तो उसे नवाचार को नीति और संस्कृति, दोनों का मजबूत केंद्र बनाना होगा। देश के लिए 'क्रिएटिव डिस्ट्रक्शन' यही सबक समीचीन होगा।

प्रसंगवश

कलाम ने कहा, चेक भुनाएं वरना वापस लें सामान

आज 15 अक्टूबर को पूर्व राष्ट्रपति डॉ. एपीजे कलाम की जयंती है। वह ऐसे व्यक्ति थे, जो जहां भी रहे, वहां अपनी अमिट छाप छोड़ी। पहले उनसे जुड़े एक किस्से की बात करते हैं- एक बार डॉ. कलाम तमिलनाडु के एक कार्यक्रम में पहुंचे। वह एक कंपनी का प्रोग्राम था। कंपनी ग्राइंडर मशीन बनाया करती थी। उन्होंने औपचारिकतावश अपने सामान का डेमो कलाम साहब को दिखाया। डॉ. कलाम को एक ग्राइंडर पसंद आ गया। उन्होंने उसे खरीदने की इच्छा जाहिर की। कंपनी ने तुरंत ही एक शानदार ग्राइंडर पैक करा कर उन्हें गिफ्ट दे दिया। उन्होंने कहा कि वह इसे मुफ्त में नहीं लेना चाहते, बल्कि इसे खरीदना चाहते हैं। कलाम साहब गिफ्ट में ग्राइंडर लेने के लिए किसी भी हाल में राजी नहीं हुए। डॉ. कलाम ने कंपनी को ग्राइंडर की कीमत 4850 रुपये का चेक दे दिया।

डॉ. नंद किशोर साह

लखनऊ

कंपनी ने इसे अपना सौभाग्य मानते हुए उस चेक को शानदार फ्रेम में करा कर अपने ऑफिस में लगवा लिया। उन्होंने सोचा होगा कि ऐसा शायद ही कोई होगा, जिसके पास कलाम साहब का चेक होगा। यह उनके लिए एक कीमती तोहफा था। दो महीने गुजरने के बाद भी जब चेक जमा नहीं हुआ तो एक दिन कलाम साहब के ऑफिस से कंपनी के पास फोन आया और इन्क्वायरी की गई कि अब तक चेक क्यों जमा नहीं किया गया है। कंपनी ने सच-सच सारी बात बता दी। कलाम साहब की तरफ से कंपनी से कहा गया कि या तो वह चेक को कैश कराएं या फिर अपना ग्राइंडर वापस मंगा लें।

अबुल पकीर जैनुलआब्दीन अब्दुल कलाम, जिन्हें डॉ. एपीजे अब्दुल कलाम के नाम से जाना जाता है, भारत के एक महान वैज्ञानिक, राजनेता और देश के पूर्व राष्ट्रपति थे। उनका जन्म 15 अक्टूबर 1931 को तमिलनाडु के रामेश्वरम में हुआ था। उनके पिता जैनुलआब्दीन एक साधारण स्कूल शिक्षक थे और उनकी माता आशियम्मा एक गृहिणी थीं। कलाम के परिवार ने उन्हें अच्छी शिक्षा प्रदान करने के लिए कड़ी मेहनत की। कलाम ने अपनी स्कूली शिक्षा रामेश्वरम से पूरी की और बाद में तिरुचिरापल्ली के सेंट जोसेफ कॉलेज में पढ़ाई की। डॉ. कलाम का सपना भारतीय वायु सेना में लड़ाकू पायलट बनने का था, लेकिन दुर्भाग्यवश यह सपना पूरा नहीं हो सका। उन्होंने प्रवेश परीक्षा में नौवां स्थान प्राप्त किया था, जबकि भारतीय वायु सेना ने केवल शीर्ष 8 उम्मीदवारों का चयन किया था। कलाम ने हार नहीं मानी और अपने जीवन में आगे बढ़ने के लिए कड़ी मेहनत की। उन्होंने मद्रास इंस्टीट्यूट ऑफ टेक्नोलॉजी से एयरोस्पेस इंजीनियरिंग में डिग्री प्राप्त की।

डॉ. कलाम ने करियर की शुरुआत भारतीय अंतरिक्ष अनुसंधान संगठन (इसरो) में एक वैज्ञानिक के रूप में की। उन्होंने भारत के पहले उपग्रह प्रक्षेपण यान के निर्माण में महत्वपूर्ण भूमिका निभाई। बाद में, उन्होंने रक्षा अनुसंधान और विकास संगठन (डीआरडीओ) में काम किया और भारत के मिसाइल कार्यक्रम के विकास में महत्वपूर्ण योगदान दिया। डॉ. कलाम को भारत के मिसाइल मैन के रूप में जाना जाता है, क्योंकि उन्होंने अग्नि और पृथ्वी जैसी मिसाइलों के विकास में महत्वपूर्ण भूमिका निभाई। उनके नेतृत्व में भारत ने 1998 में पोखरण में परमाणु परीक्षण किया। 2002 में, कलाम साहब को भारत के राष्ट्रपति के रूप में चुना गया। उन्होंने छात्रों और युवाओं को विज्ञान और प्रौद्योगिकी में करियर बनाने के लिए प्रोत्साहित किया। डॉ. कलाम एक अच्छे लेखक और वक्ता थे। उन्होंने कई पुस्तकें लिखीं, जिनमें 'विंग्स ऑफ फायर' और 'इग्नाइटेड माइंड्स' प्रमुख हैं।

भू-राजनीति: बदल रहे हैं दोस्त और दुश्मन के रिश्ते

दिग्विजय सिंह

कानपुर

ज्योपॉलिटिक्स तेजी से बदल रही है। दोस्त और दुश्मन के रिश्ते भी बदल रहे हैं। पाकिस्तान और अफगानिस्तान की सेनाएं आमने-सामने हैं तो बगराम एयरबेस के मुद्दे पर भारत-पाक साथ हैं।

तहरीके तालिबान पाकिस्तान के बहाने पाकिस्तान ने अफगानिस्तान की राजधानी काबुल में एयर स्ट्राइक कर युद्ध का एक नया मोर्चा खोल लिया। पाकिस्तानी एयर स्ट्राइक के जवाब में अफगानी सैनिकों द्वारा किए गए हमले में पाकिस्तान के चार दर्जन से अधिक सैनिकों की मौत हुई और सात सैनिक बंधक बना लिए गए। अफगानी सैनिकों ने कई पाकिस्तानी सुरक्षा चौकियों पर कब्जा कर लिया। कतर के दबाव में फिलहाल दोनों तरफ से बंदूकें तो थम गई हैं, लेकिन जो हालात हैं, उससे नहीं लगता कि यह शांति स्थायी है। कभी भी किसी भी समय दोनों तरफ से हमले हो सकते हैं। इस संघर्ष के बाद हर किसी की निगाह सऊदी अरब पर है, क्योंकि हाल ही में पाकिस्तान और सऊदी अरब के बीच सुरक्षा समझौता हुआ है, जिसके तहत एक देश पर हमला दोनों देशों पर माना जाएगा। ऐसे में अब सवाल यह है कि क्या पाकिस्तान की सुरक्षा के लिए सऊदी अरब तालिबान से मोर्चा लेगा। वैसे सऊदी की तरफ से अभी कोई प्रतिक्रिया नहीं आई है।

बगराम एयरबेस के बहाने अफगानिस्तान में फिर से जड़ें जमाने की कोशिश में जुटे अमेरिकी राष्ट्रपति डोनाल्ड ट्रंप को पाकिस्तान ने हाल ही में बड़ा झटका दिया था। भारत, रूस, चीन तो पहले से ही नहीं चाहते कि अमेरिका पुनः अफगानिस्तान में अपने कदम रखे, लेकिन पाकिस्तान ने भी इन देशों के सुर में सुर मिलाकर अमेरिका को सकते में डाल दिया था। अब अफगानिस्तान से पाकिस्तान की ठन गई है, तो अमेरिका ने भी चुप्पी साध ली है। बगराम के मुद्दे पर अमेरिका के विरोध में पाकिस्तान के कदम को रूस से रिश्ते को प्रगाढ़ करने और चीन को खुश करने के लिए लिए उठाया गया कदम माना जा रहा है। अमेरिका के साथ उसकी बढ़ती दोस्ती से चीन खफा है।

मंगलवार को अफगानिस्तान पर मॉस्को फॉर्मेट के बाद जारी बयान में अमेरिका का नाम लिए बिना ही भारत समेत 10 प्रभावशाली देशों ने अफगानिस्तान और अन्य पड़ोसी देशों में किसी दूसरे देश के सैन्य ढांचे को अस्वीकार कर दिया। इस फार्मेट पर भारत के साथ ही पाकिस्तान ने भी हमला किया है। पाकिस्तान के इस कदम से अमेरिका को बड़ा झटका लगा है। अगर बगराम एयरबेस पर अमेरिका कदम रखता है, तो इसका सबसे ज्यादा नुकसान रूस, चीन और ईरान को होगा। वह यहां से जहां चीन के परमाणु ठिकानों पर निगाह रख सकेगा, वहीं आसानी से ईरान पर हमला भी कर सकेगा।

अफगानिस्तान के बगराम एयरबेस पर दो दशक से अधिक समय तक अमेरिका का नियंत्रण रहा है। अगस्त 2021 में तत्कालीन अमेरिकी राष्ट्रपति जो बाइडन की मंजूरी के बाद अफगानिस्तान से अमेरिकी सैनिकों की वापसी हुई थी। इस दौरान अमेरिका ने इस एयरबेस को लावारिस छोड़ दिया था। खरबों रुपये के अत्याधुनिक हथियार, लड़ाकू विमान, तोप आदि अमेरिकी सैनिक यहीं छोड़ गए थे। अब अमेरिकी राष्ट्रपति डोनाल्ड ट्रंप चाहते हैं कि यह एयरबेस अमेरिका के नियंत्रण में आ जाए। इसके लिए वे लगातार अलग-अलग मंचों पर अपनी इच्छा जाहिर कर चुके हैं, हालांकि अफगानिस्तान की सत्ता पर काबिज तालिबान ने इसका विरोध किया है।

बगराम से महज दो हजार किलोमीटर दूरी पर संवेदनशील चीनी परमाणु केंद्र है। यह केंद्र लोप नूर के पास है। कोको नूर परमाणु केंद्र भी इसके काफी नजदीक है। अमेरिका इन केंद्रों पर बारीकी से नजर रखना चाहता है। चीन और तालिबान की नजदीकी किसी से छिपी नहीं है। अफगानिस्तान में लिथियम, तांबा, लोहा, सोना और यूरेनियम जैसे खनिज प्रचुर मात्रा में हैं। चीन प्रशासन तालिबान के साथ मिलकर इसका दोहन करना चाहता है, इसीलिए चीन ने काबुल के साथ व्यापार बढ़ाने के लिए हर संभव प्रयास शुरू किया है। अमेरिका यहां से रूस के मध्य एशियाई इलाकों तक सैन्य नजर रख सकता है। उत्तर में ताजिकिस्तान और उज्बेकिस्तान, पश्चिम में ईरान, दक्षिण में पाकिस्तान और पूर्व में चीन है। पर वह बगराम से आसानी से निगरानी कर सकता है। रूस से भी अमेरिका का तनाव चल रहा है। राजधानी मास्को में मंगलवार को हुए कार्यक्रम में 10 देशों ने अमेरिका के इस कदम का विरोध किया है।

खास बात यह रही कि ऑपरेशन सिंदूर में करारी हार के बाद बार-बार हमले की गीदड़ भभकी देने वाला पाकिस्तान, भारत के साथ इस मुद्दे पर खड़ा नजर आया। पाकिस्तान लगातार अमेरिका से व्यापारिक और रक्षा सौदे करने में जुटा है। इससे चीन नाराज है। मॉस्को में आयोजित सातवें 'मॉस्को फॉर्मेट' सम्मेलन में भारत ने बगराम एयरबेस का नाम नहीं लिया पर कहा कि अफगानिस्तान की संप्रभुता और स्थिरता सबसे पहले है। खास बात यह रही कि इस बैठक में तालिबान की तरफ से विदेश मंत्री अमीर खान मुत्ताकी भी शामिल हुए। भारत का अफगानिस्तान के समर्थन में खड़ा होना दोनों देशों के रिश्तों के लिए शुभ संकेत है। आमिर खान मुत्ताकी ने भारत के विरुद्ध किसी भी देश को अफगानिस्तान की धरती का उपयोग न होने का भरोसा दिया है, तो भारत ने भी अपने राजनयिक संबंध को पूर्ण रूप से बहाल करते हुए काबुल में दूतावास खोलने की घोषणा कर दी है।

उधर, अगर अफगानिस्तान और पाकिस्तान के बीच यह संघर्ष युद्ध में बदलता है, तो चीन के रुख पर भी हर किसी की निगाह होगी। चीन ने दोनों देशों में भारी भरकम निवेश कर रखा है। सऊदी अरब का क्या रुख होगा यह भी खाड़ी देश जानना चाहते हैं। वैसे सऊदी अरब कभी नहीं चाहेगा कि उसके तालिबान से रिश्ते खराब हों, पर सवाल यह है कि अगर वह पाकिस्तान के समर्थन में नहीं आता है, तो फिर समझौते का क्या होगा जो हाल ही में दोनों देशों ने किया है।

आमने

दुर्गापुर मेडिकल छात्रा से दुष्कर्म मामला चौंकाने वाला है। हमारी सरकार ऐसी घटनाओं को बिल्कुल बर्दाश्त नहीं करती। वारदात में शामिल तीन आरोपी गिरफ्तार कर लिए गए हैं। निजी कॉलेजों को परिसर के भीतर और आसपास सुरक्षा सुनिश्चित करनी चाहिए।

–**ममता बनर्जी**, मुख्यमंत्री पश्चिम बंगाल

सामने

ममता बनर्जी एक बार फिर झूठा बयान जारी कर रही हैं, क्योंकि घटना परिसर के अंदर नहीं, कॉलेज के बाहर हुई है। यह प्रशासन की पूर्ण विफलता है। इस सरकार में जांच में दक्षता की कमी है, जो इन बलात्कारियों को प्रोत्साहित कर रही है।

–**सुकांत मजूमदार** केंद्रीय मंत्री

निकोबार द्वीप परियोजना और उठते सवाल

प्रमोद भार्गव

वरिष्ठ पत्रकार

'महान निकोबार द्वीप परियोजना' के तहत 75 हजार करोड़ रुपये खर्च किए जाएंगे। कांग्रेस नेता सोनिया गांधी ने जनजातियों के अस्तित्व को लेकर कुछ सवाल उठाए हैं।

'महान निकोबार द्वीप परियोजना' पर कांग्रेस नेता सोनिया गांधी ने नाराजगी जताते हुए अंग्रेजी अखबार में लेख लिखा है। उसमें उन्होंने कहा है कि शोंपेन और निकोबारी जनजातियों का अस्तित्व इस परियोजना के चलते दांव पर है। भविष्य की पीढ़ियों के प्रति हमारी प्रतिबद्धता एक विषिश्ट पारिस्थितिकी तंत्र के विनाश की अनुमति नहीं दे सकती। हमें न्याय के इस उपहास और राष्ट्रीय मूल्यों के साथ इस विश्वासघात के विरुद्ध अपनी आवाज उठानी चाहिए। इसके पहले राहुल गांधी ने भी जनजातीय मामलों के मंत्री जुएल ओराम को लिखे पत्र में इस परियोजना पर आपत्ति जताई थी।

दूरांचल में समुद्र तटीय क्षेत्रों में भारत विकास की दृष्टि से पीछे रहा है। उन तटीय क्षेत्रों पर भी हमने ध्यान नहीं दिया, जो आर्थिक और चीन जैसे धोखेबाज देश से चुनौती के लिए सामरिक दृष्टि से अहम हो सकते हैं। निकोबार अर्थात अंडमान-निकोबार द्वीप समूह इस नाते अछूता है। इस क्षेत्र को प्रसिद्ध सेल्यूलर जेल की वजह से जानते हैं, जो अब राष्ट्रीय स्मारक है। दूसरे, उन जनजातियों के लिए जानते हैं, जो आज भी भारत की मुख्यधारा का हिस्सा नहीं बन पाई हैं। नतीजतन अपनी परंपरागत प्राकृतिक अवस्था में रहकर प्रकृति के सानिध्य में ही गुजर-बसर कर रही हैं। अब इस क्षेत्र की तस्वीर बदलने जा रही है। सिंगापुर की तर्ज पर निकोबार के तट का विकास, केंद्र सरकार बड़ी मात्रा में निवेश करके 'महान निकोबार द्वीप परियोजना' (जीएनआई) के अंतर्गत कर रही है। 75 हजार करोड़ की इस बृहद परियोजना के तहत कई परियोजनाओं को अंजाम तक पहुंचाने की तैयारी है, हालांकि परियोजना के अमल से बड़े स्तर पर पर्यावरण को नुकसान भी होगा।

निकोबार द्वीप समूह 10 हजार 44 वर्ग किमी क्षेत्र में फैला है। बंगाल की खाड़ी में पोत परिवहन को नया आयाम देते हुए 10 हजार करोड़ रुपये की लागत से एक पोतांतरण बंदरगाह (ट्रांसशिपमेंट पोर्ट) का निर्माण करने की योजना प्रस्तावित है। यह बंदरगाह विकास से जुड़ी गतिविधियों के बड़े केंद्र के रूप में विकसित होगा। इस बंदरगाह को समुद्री जल मार्ग की प्रमुख गतिविधियों के केंद्र के रूप में विकसित किया जा रहा है। वैसे भी यह क्षेत्र दुनिया के कई पोतांतरण बंदरगाहों की तुलना में काफी प्रतिस्पर्धा दूरी पर स्थित है। बदलती जरूरतों के परिप्रेक्ष्य में पूरी दुनिया यह मानकर चल रही है कि जिस देश में हवाई अड्डों और बंदरगाहों का नेटवर्क और कनेक्टिविटी जितनी बेहतर होगी, 21वी सदी के व्यापार में वही देश अग्रणी रहेंगे। ऐसे में इस दूरांचल में ढांचागत सुविधाएं बढ़ेंगी तो अंचल का विकास तो होगा ही, अन्य भारतीयों से समरसता भी बढ़ेगी। बड़ी नदियों से मछली पकड़कर गुजारा करने वाले भी करीब तीन करोड़ मछुआरे हैं। अंडमान-निकोबार क्षेत्र में तटवर्ती मछुआरों को इस क्षेत्र के विकास का सीधा लाभ मिलेगा। मछली और सीवीड का कारोबार बढ़ेगा, जिससे इस समुदाय की समृद्धि बढ़ेगी।

महान अंडमान-निकोबार द्वीप समूह का निकोबार क्षेत्र आरक्षित जैवमंडल (बायोस्फीयर) क्षेत्र में आता है। इसे 2013 में विशेष जैवमंडल का दर्जा दिया गया था। भारत में कुल 18 जैवमंडल क्षेत्र हैं, उनमें से एक निकोबार जनजातीय (आदिवासी) आरक्षित वन-भूमि की श्रेणी में है। इस समुद्री क्षेत्र में विशेष प्रजाति के लैदरबैक कछुए, खारे पानी में रहने वाले मगरमच्छ, निकोबारी केकड़े खाने वाले मकाक और प्रवासी पक्षी शामिल हैं, जिनका इस बहुआयामी विकास परियोजना से प्रभावित होना तय है। निर्माणाधीन पोतांतरण टर्मिनल, ऊर्जा संयंत्र, हवाई अड्डा और आवासीय भवन भी बनाए जा रहे हैं। उत्तरी और मध्य अंडमान के बीच सड़क सुविधा को बेहतर बनाने के लिए दो बड़े पुल निर्माणाधीन हैं और यहां के राष्ट्रीय राजमार्ग का चौड़ीकरण किया जा रहा है। इस सभी परियोजनाओं के लिए जो भूमियां अधिसूचित की गई हैं, उन पर खड़े 8,52,000 पेड़ों को भी काटा जाना है।

इस कारण पर्यावरणविद् यह आशंका जता रहे हैं कि इससे यहां के प्राचीन वर्षा वनों को भारी क्षति होगी। इन्हें हानि होगी तो कई दुर्लभ प्राणी व वनस्पतियों की प्रजातियां और इस भू-भाग का मानसून भी प्रभावित होगा। यही नहीं निकोबार द्वीप समूह में गिनती के रह गए जो जनजातीय समूह आदिम अवस्था में रहते हैं, उनका नैसर्गिक जीवन भी प्रभावित होने की आशंका जताई जा रही है। इनमें शोंपेन और निकोबारी वनवासी जनजातियां शामिल हैं। इनकी संख्या करीब 1761 है।

निकोबार में एक विशेष प्रजाति का नहीं उड़ सकने वाला पक्षी मेगापॉड का भी घर है। इनके कुल 51 घोंसले हैं, जिनमें से 30 पूरी तरह नष्ट कर दिए जाएंगे। दरअसल, यह विकास गलाथि खाड़ी और कैंपबेल खाड़ी राष्ट्रीय उद्यानों की दस किमी परिधि में होना है, जो पर्यावरणीय दृष्टि से अत्यंत संवेदनशील क्षेत्र माना जाता है, हालांकि भारतीय प्राणी सर्वेक्षण और अंडमान-निकोबार प्रशासन के वन एवं पर्यावरण विभाग ने दावा किया है कि परियोजना से वन और प्राणियों को नुकसान नहीं होने दिया जाएगा। मैग्रोव वृक्षों के संरक्षण और दस हेक्टेयर में फैली मूंगा चट्टानों की 20,668 बस्तियों में से 16,150 बस्तियों की सुरक्षा मूल स्थान से खिसकाकर की जा रही है।

सोशल फोरम

चिड़ियों का प्रोटेस्ट

असगर वजाहत

चर्चित साहित्यकार

देश के एक विख्यात और वरिष्ठ पत्रकार सईद नकवी का मानना है की गाजा और इजरायल शांति समझौते की सबसे बड़ी वजह यूरोप और पूरे विश्व में (भारत को छोड़ कर) युद्ध को रोकने और शांति को स्थापित करने के लिए चले विशाल जन आंदोलन हैं। करोड़ों लोग प्रदर्शन करते सड़कों पर उतर आए थे और सरकारों को अपना अस्तित्व खतरे में नजर आ रहा था।

लोकतंत्र में जनमत से बड़ी कोई शक्ति नहीं है, और जनमत बनाने तथा लोगों तक जानकारी पहुंचाने का सबसे बड़ा माध्यम मीडिया/सोशल मीडिया है, लेकिन दुख की बात है कि हमारे कुछ बुद्धिजीवी सोशल मीडिया को महत्व नहीं देते।

बोलने का असर सिर्फ इंसानी समाज पर ही नहीं बल्कि जानवरों और चिड़ियों पर भी पड़ता है।

एक सच्ची घटना बताता हूं, जिस पर मैंने एक छोटी कहानी भी लिखी है।

दूसरी मंजिल पर मेरा फ्लैट था। वहां से एक पेड़ पर लगा चिड़िया का घोंसला दिखाई देता था। चिड़िया ने अंडे दिए थे।

एक दिन मैंने देखा कि एक बिल्ली पेड़ पर चढ़ रही है। निश्चित रूप से उसका इरादा चिड़िया के अंडे खाना था।

चिड़िया ने यह देख लिया और वह बिल्ली के ऊपर उड़ कर ची-ची करने लगी।

थोड़ी देर में दो-चार चिड़िया वहां और आ गईं और वह भी बिल्ली के सिर पर मंडरा कर ची-ची करने लगीं। बिल्ली उनकी परवाह के बिना पेड़ पर चढ़ती रही, लेकिन धीरे-धीरे चिड़ियों की तादाद और आवाज इतनी तेज हो गई कि बिल्ली रुक गई और नीचे उतरने लगी।

बोलिए, लिखिए और बताइए, नहीं तो आप गूंगे, बहरे और अंधे हो जाएंगे।

–**फेसबुक वाल से**

सामयिकी

'सोने के पिंजरे में कैद' राज्यपाल की पीड़ा

पंजाब के राज्यपाल गुलाबचंद कटारिया ने कल जयपुर में एक पुस्तक विमोचन समारोह के दौरान जो कहा, वह केवल एक बुजुर्ग नेता का आत्म संवाद मात्र नहीं है, बल्कि इससे एक राज्यपाल के रूप में तमाम तामझाम के बीच रहकर भी अकेलापन महसूस कर रहे नेता का दर्द झलकता है। उन्होंने कहा कि हमारी पहचान पद से नहीं, जनता के बीच रहने वाले कार्यकर्ता के रूप में होनी चाहिए। पद आज है, कल चला जाएगा, लेकिन कार्यकर्ता की पहचान कोई नहीं मिटा सकता। मैं महामहिम बन गया तो क्या जनता से दूर हो जाऊं। कार्यकाल खत्म होते ही मैं फिर से कार्यकर्ता हो जाऊंगा। सबको लगता है कि राज्यपाल बनकर मेरे मजे हैं, लेकिन मुझे तो सोने के पिंजरे में कैद कर दिया गया है।

अमरपाल सिंह वर्मा

स्वतंत्र पत्रकार

राज्यपाल कटारिया का यह कथन केवल किसी व्यक्ति की निजी व्यथा नहीं है, बल्कि यह उस पूरे दौर की आत्म स्वीकृति है, जिसने राजनीति को सेवा से सत्ता में और जन संवाद को जन प्रबंधन में बदलते हुए देखा है। इस वक्तव्य में उस व्यक्ति का दर्द है, जिसने एक शिक्षक के रूप में, स्वयंसेवक के रूप में, कार्यकर्ता, विधायक और मंत्री के रूप में, यानी जिंदगी के हर पड़ाव पर जनता से सीधा रिश्ता बनाया। उन्होंने वह दौर देखा है, जब राजनीति में प्रवेश का अर्थ पद प्राप्ति की लालसा न होकर जनसेवा का संकल्प होता था, जब नेताओं के दरवाजे बिना किसी अपॉइंटमेंट के खुले रहते थे।

जयपुर में कटारिया जब कह रहे थे कि पद आज है, कल चला जाएगा, तो वे हमें उस मूलभूत सच्चाई की याद दिला रहे थे कि सत्ता अस्थायी होती है, पर सेवा स्थायी, लेकिन दुर्भाग्य यह है कि मौजूदा राजनीति इस सत्य को भुला बैठी है। अब पद ही पहचान बन गया है और जनता से रिश्ता केवल औपचारिकता का प्रतीक बनकर रह गया है। नेताओं और जनता के बीच संवाद का जो पुल कभी लोकतंत्र की जान हुआ करता था, वह अब सुरक्षा घेरे, नौकरशाही की परतों और ट्रांसफर-पोस्टिंग की फाइलों में टूट चुका है। राजनीति की भाषा में 'सेवा' का स्थान 'प्रबंधन' ने ले लिया है।

कटारिया ने भाषण के दौरान पूछा, "मैं महामहिम बन गया तो क्या जनता से दूर हो जाऊं? उनका यह सवाल केवल एक वाक्य नहीं बल्कि उस असहजता का प्रतीक है, जो हर सच्चे कार्यकर्ता के भीतर तब जन्म लेती है, जब उसे सत्ता के ऊंचे पदों पर आसीन कर दिया जाता है। पद की गरिमा और मर्यादा जरूरी है, लेकिन जब यह आम आदमी से संवाद में बाधक बन जाती है, तो लोकतंत्र की आत्मा घुटने लगती है।"

कटारिया जिस सोने के पिंजरे की बात करते हैं, वह 'सोने का पिंजरा' वास्तव में उस स्थिति का परिचायक है, जिसमें बाहरी वैभव है, लेकिन भीतर सन्नाटा पसरा है। उसमें चमक है, लेकिन प्राणवायु नहीं। मर्यादा है, पर जीवंतता का नितांत अभाव है। कटारिया की यह पीड़ा केवल व्यक्तिगत नहीं है। यह नेताओं की उस पीढ़ी की पीड़ा है, जिसने राजनीति को हमेशा सेवा समझा, धंधा नहीं बनाया। यह पीढ़ी मानती थी कि नेता जनता से ताकत लेता है, लेकिन जनता पर शक्ति नहीं दिखाता। नेताओं की यह पीढ़ी दरी बिछाने में शर्म नहीं करती थी, लेकिन लोकतंत्र की आत्मा को जीवित रखती थी। पर अब दौर बदल चुका है। किसी भी दल को देख लीजिए, आज उसका कार्यकर्ता व्यवस्था के किनारों पर खड़ा उपेक्षित महसूस कर रहा है, इसीलिए दलगत राजनीति भी अब जनता के बीच से नहीं, सत्ता के गलियारों से संचालित होती दिखाई देती है।

स्वामी-रुहेलखंड इंटरप्राइजेज के लिए मुद्रक एवं प्रकाशक हरि ओम गुप्ता द्वारा अमृत विचार प्रकाशन, नवादा जोगियान, चक रोड, रोहिलखंड मेडिकल कॉलेज के सामने, बरेली (उ.प्र.), पिन कोड-243006 से मुद्रित एवं 932 कटरा चांद खां, भारत पेट्रोल पंप के सामने पीलीभीत बाईपास रोड बरेली (उ.प्र.) पिन कोड-243005 से प्रकाशित। **संपादक- राजेश श्रीनेत, स्थानीय संपादक- नवीन गुप्ता*** 0581-4000222 (कार्यालय), ईमेल- editorschoice@amritvichar.com, आर.एन.आई नं0-UPHIN/2019/78502, *इस अंक में प्रकाशित समाचार के चयन एवं संपादन हेतु पी.आर.बी. एक्ट की धारा 7 के अंतर्गत उत्तरदायी। (नोट-सभी विवादों का न्यायक्षेत्र बरेली होगा)।

कला और सौंदर्य की मिसाल है ओरछा का किला

हर किले का अपना अलग रूप और सौंदर्य होता है। यह अपने अंदर सिर्फ इतिहास ही नहीं समेटे रहते हैं, बल्कि इसमें कला के भी दीदार होते हैं। इन कलाकृतियों का सौंदर्य ही अनोखा नहीं है, बल्कि इसका भी अपना इतिहास और परंपरा है। ओरछा का किला भी कुछ ऐसा ही है। अपने अंदर बहुत नायाब सौंदर्य समेटे हुए। मध्य प्रदेश के ओरछा को भगवान राम की नगरी कहा जाता है। यहां के राजा राम हैं। इसलिए राम राजा मंदिर में प्रभु को सुबह शाम गार्ड ऑफ ऑनर देने की परंपरा है। ओरछा का इतिहास बहुत ही गौरवशाली रही है। आज भी यहां के किले को देखने और राजा राम के दर्शन को भारत ही नहीं बल्कि पूरी दुनिया से पर्यटक आते हैं। यहां के किले आज भी अपने गौरवशाली इतिहास की कहानी कहते हैं।

उमंग अग्रवाल
कानपुर

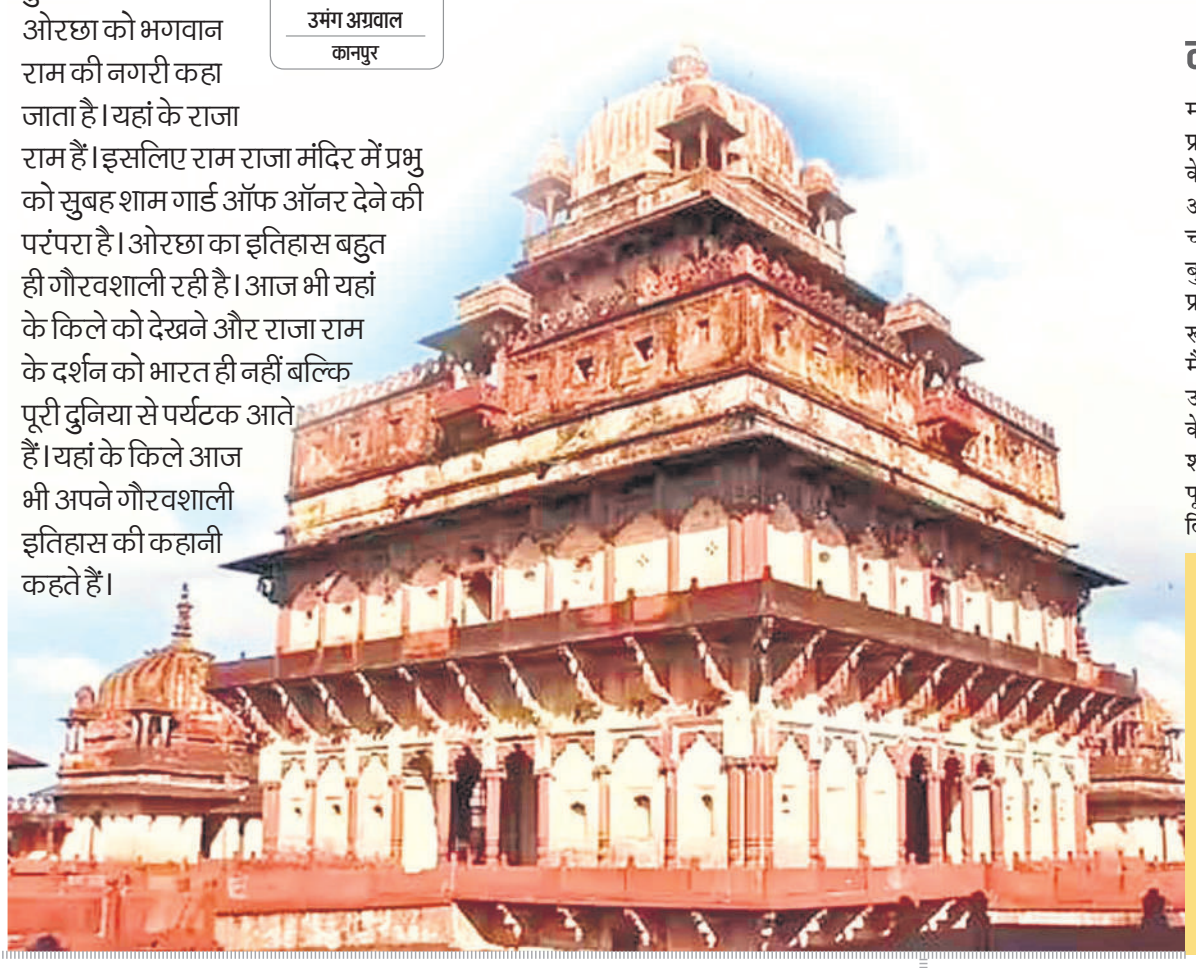

16 वीं शताब्दी में बसा ओरछा शहर

ओरछा शहर की स्थापना 16वीं शताब्दी में हुई थी। बुंदेला महाराजा रुद्र प्रताप सिंह ने इस शहर की नींव 1501 में रखी थी। महाराजा रुद्र प्रताप सिंह ने महल का निर्माण शुरू कराया था, लेकिन यह उनके जीवन काल में पूरी तरह बनकर तैयार नहीं हो पाया। उनके बेटे भारतीचंद ने राजा महल का निर्माण पूरा कराने की कोशिश की पर वे भी इसमें सफल नहीं हुए। बाद में उनके बेटे मधुकर शाह ने महल को पूर्ण निर्माण 1531 में करवाया। महल के अंदर बुंदेली चित्रकारी के अद्भुत और नायाब नमूने देखने को मिलते हैं। कमरों में रामायण से संबंधित चित्र हर किसी को आकर्षित करते हैं।

नृत्यांगना के नाम पर भी एक महल

महाराज रुद्रप्रताप सिंह के वंशज राजा इंद्रसेन ने उस समय की मशहूर नृत्यांगना राय प्रवीण के सम्मान में एक महल की स्थापना कराई थी। इस महल को राय प्रवीण महल के नाम से लोग जानते हैं। यहां उकेरी गईं नृत्य की मुद्राएं यह दर्शाती हैं कि राजा नृत्य और संगीत को कितना बढ़ावा देते थे। बताते हैं कि शहंशाह अकबर को जब पता चला, तो उन्होंने राय प्रवीण और उनके गुरु केशवदास को दिल्ली स्थित महल बुलाया। जब राय प्रवीण ने देखा कि शहंशाह अकबर को उनके प्रति आसक्ति हो रही है, तो उन्होंने सांकेतिक रूप से गीत के जरिए उन्हें बताया कि मैं किसी और की प्रिय हूं। इसलिए उनका उपयोग करना आपकी गरिमा के अनुकूल नहीं होगा। इसके बाद शहंशाह अकबर ने राय प्रवीण को पूरे सम्मान के साथ ओरछा भेज दिया था।

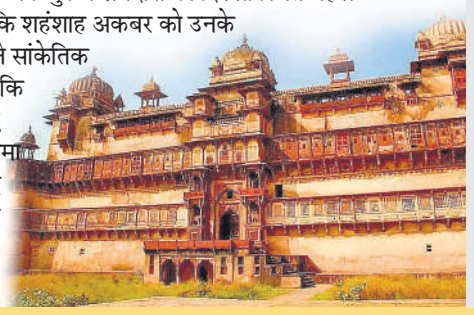

यहां जहांगीर भी एक रात ठहरे

ओरछा के किले पर मुगलों की छाप स्पष्ट दिखाई देती है। 1605 से लेकर 1627 तक बीरसिंह देव यहां के राजा थे। राजा बीर सिंह देव और मुगल बादशाह जहांगीर के बीच गहरी दोस्ती थी। महाराज ने अपने दोस्त जहांगीर के लिए महल की स्थापना कराई थी। इस महल में जहांगीर भी रुके। इसकी कलाकारी और भव्यता देखते ही बनती है। बीर सिंह के बेटे जुझार सिंह और जहांगीर के बेटे शाहजहां के बीच जब मनमुटाव हुआ तो शाहजहां ने जुझार सिंह से दिखावटी रिश्ता बनाया। जुझार सिंह और उनके छोटे भाई हरदौल सिंह के बीच दरार डाल दी। जुझार सिंह ने शाहजहां के कहने पर ही अपनी पत्नी से हरदौल की हत्या करा दी थी। रानी ने खीर में जहर डालकर हरदौल को खिला दिया था। कहा जाता है कि हरदौल अपनी भाभी से बहुत प्रेम करता था, लेकिन पति के कहने पर महारानी ने अपने देवर को मौत की नींद सुला दिया।

राजा बीर सिंह ने दतिया में बनवाया महल

दतिया जिले में स्थित सतखंडा महल पहाड़ पर स्थित है। यह महल राजपूत वास्तुकला और मुगल वास्तुकला का प्रतिनिधित्व करता है। ओरछा के राजा बीर सिंह देव द्वारा स्थापति किए गए 52 महलों में से एक है। सतखंडा महल अपनी अद्भुत कला के लिए प्रसिद्ध है। इस महल में 440 कमरे हैं। 1620 में ओरछा के राजा बीर सिंह ने इस महल की स्थापना की थी। इस सात मंजिला महल के निर्माण में न तो लकड़ी और न ही लोहे का इस्तेमाल किया गया है। यह सिर्फ पत्थर और ईटों से बनाया गया है। मजबूती का प्रमाण यही है कि यह 1620 से आज तक खड़ा है और पर्यटकों को लुभा रहा है। इस सात मंजिला खूबसूरत इमारत को केवल एक रात में रुकने के लिए ही इस्तेमाल किया जाता है। राजा बीर सिंहदेव को दतिया जिला उपहार में मिला था।

कहानियों के देश में रंगकर्म

हम कहानियों का देश हैं। हम हमेशा से कहानियां सुनते-सुनाते आए हैं। दादी-नानी की कहानियां, या फिर गांव की चौपाल पर बैठकर बड़े-बूढ़ों की कहानियां। कोई तमाशा आया तो हमने उसमें भी कहानी सुनी। हर बरस होने वाली रामलीलाओं में हमने राम-रावण की कहानी सुनी।

हमारे देश में बरसों से कहानियां कही और सुनी जा रही हैं। गली-मोहल्लों, चौबारों और चौपालों से होती हुई ये कहानियां मंच तक आईं। संगीत, प्रकाश, वस्त्र-परिधान, उच्च अभिनय और उत्कृष्ट निर्देशनों से जब ये कहानियां सजाई गईं तो जैसे जादू हो गया। लोगों के दिल-दिमाग पर जैसे कोई नशा तारी हो गया। कोई चमत्कार जैसे किसी को बांध लेता है, उसी तरह रंगमंच ने अपने दर्शकों, अपने चाहने वालों को बांध लिया। एक लंबी परंपरा चल पड़ी।

लव तोमर
रंगकर्मी

एक दौर में, जब सिनेमा उतना हावी नहीं था, लोगों के पास मनोरंजन के साधन के रूप में केवल रंगमंच या मंच पर प्रदर्शित होने वाली कलाएं ही थीं। तब हम वे कहानियां कह रहे थे जो लोगों की कहानियां थीं। लोग उनसे जुड़ते थे। वे अपने आपको उन नाट्य-प्रदर्शनों में खोजते थे और खोज लेने पर उनसे जुड़कर हंसते थे, रोते थे, साथ में गाते थे।

समय बदला। दर्शक और निर्देशक, एक ही तरह के काम बनाकर और देखकर ऊबने लगे। तब जरूरत महसूस हुई नए प्रयोगों की, जो समय की मांग को देखते हुए बड़े अभिनेताओं और निर्देशकों द्वारा किए भी गए। कुछ सफल हुए, कुछ असफल भी। एक संतुलन चाहिए था, जिसमें नई कहानियों या फिर पुराने नाटकों पर नए प्रयोग किए जाते, लेकिन प्रयोगों की अंधाधुंध दौड़ ने संतुलन बिगाड़ दिया। कहानियां नाटकों से इस तरह गायब हो गईं जैसे कभी थीं ही नहीं। बचे रह गए केवल खोखले प्रयोग, अवसादों से भरे अभिनय, शून्य में देर तक बिना भाव या बेहोशी से ताकते हुए अभिनेता, ऊल-जलूल आवाजें, चीख-चिल्लाहट।

वर्तमान समय में हम देखते हैं कि निर्देशकों की 'कुछ नया करने', 'कुछ अलग करने' की हवस ने कहानियों को कहीं बहुत पीछे छोड़ दिया है। प्रयोग, जो रंगमंच के लिए वरदान की तरह प्रकट हुए थे, धीरे-धीरे कब श्राप में बदल गए, यह न तो दर्शक भांप पा रहे हैं, न निर्देशक, लेकिन इनका असर दिख रहा है-नाटकों के प्रदर्शनों में दर्शकों की लगातार गिरती संख्या इसका प्रत्यक्ष उदाहरण है। ऑडिटोरियमों (नाट्यगृहों) में अब आपको दर्शक के रूप में ज्यादातर या तो आलोचक दिखाई देंगे, या फिर रंगकर्मी और कुछ दर्शक। इन 'महान प्रयोगों' वाले नाटकों में यदि आपको कुछ समझ न आए, तो गलती नाटक की नहीं, आपकी है। जैसा कि हरिशंकर परसाई जी ने कहा है- "जो समझ न आए, वो और पवित्र होता है।"

अब अपने मन के अवसादों और असुरक्षाओं को निर्देशकों और अभिनेताओं ने मिलकर मंच पर परोसना शुरू कर दिया है। इस सबमें से लेखक और उसकी लिखी गई कहानी को नाटक के लिए अब न तो ज़रूरी समझा जाता है, न ही कोई उसकी बात करता है। हिंदी रंगमंच में उच्च-स्तरीय नाटकों की कमी का मुख्य कारण लेखकों की लगातार होती उपेक्षा भी है।

आधुनिक समय में, जब स्क्रीन मनोरंजन इतना अधिक बढ़ गया है, तब यह कहा जा सकता है कि रंगमंच और लाइव आर्ट्स का भविष्य उज्ज्वल है, ख़ासकर नाटकों का, क्योंकि एक समय के बाद लोगों को स्क्रीन से ऊब होगी, रोज बनते सिनेमा से ऊब होगी, रील्स और यूट्यूब वीडियो से ऊब होगी। तब मानव-मन लौटेगा वापस उस खोज में, जहां वह खोजेगा इंसान का इंसान से सीधा कलात्मक संपर्क।

तब हमें कहानियों की ज़रूरत होगी। हमें जरूरत होगी प्रयोगों के साथ फिर से कहानियां कहने की। हमें समझना होगा कि दर्शक अपने अभिनेता के साथ रोना, हंसना, प्रेम करना, किसी सुंदर कहानी का किरदार बनकर खुद को भूल जाना चाहता है। नाटक देखते हुए वह डेढ़ से दो घंटे अपनी दुनिया से परे कहीं चले जाना चाहता है। वह तैयार है आपके साथ यात्रा करने को, लेकिन क्या हम तैयार हैं? यदि उत्तर 'न' में है, तो हमें तैयारियां करनी होंगी, इससे पहले कि देर हो जाए।

रंगकर्म को लेकर देश, शहर, राज्य में यदा-कदा कुछ-न-कुछ कार्यक्रम होते रहते हैं, जिनका उद्देश्य या तो दिखावा होता है, जिससे सरकारी मदद लेकर रंगकर्म के नाम पर किया जाए, या फिर आत्म केंद्रित होकर खुद ही खुद को प्रसन्न करने का आडंबर।

समय आ गया है कि हम इस जड़ता को तोड़ें। रंगकर्म को नई ऊर्जा देने के लिए ज़्यादा से ज्यादा युवाओं को इसमें शामिल किया जाए। उन्हें बागडोर दी जाए, मौका दिया जाए, स्थान और सम्मान दिया जाए। नई पीढ़ी न केवल नई दृष्टि लेकर आती है, बल्कि वह उन प्रश्नों के स्थायी समाधान की भी संभावना रखती है, जो बरसों से रंगकर्म को घेरे हुए हैं। जैसे जीविका, संरचना और सामाजिक प्रासंगिकता के प्रश्न।

आधुनिकता लील गई कला और धरोहर

भारत त्योहारों का देश है। त्योहार मतलब उल्लास। इस उल्लास में कला का बड़ा ही महत्व था। किसी भी त्योहार को ले लीजिए, उसमें आपको हर स्तर पर कला का समावेश मिलेगा। कहीं घर और जमीन पर सुंदर रंगोली और कलाकृतियां उकेरी जाती हैं तो दीपावली जैसे त्योहारों में भी दीवारों की रंगाई-पुताई कर उस पर सुंदर चित्र उकेरे जाते थे। जमीन पर रंगोली बनाई जाती थी। तमाम तरह आकार-प्रकार के दीये बनाए जाते थे। अहम यह था कि इन सारे ही कामों में सभी की सहभागिता होती थी। लोगों को रोजगार मिलता था। त्योहारों की अर्थ व्यवस्था कुछ ऐसी थी कि सभी के घर दीपावली की खुशहाली बराबर से रहती थी। दौर बदल गया है। पुराना कहकर नई जनरेशन ने परंपराओं और मान्यताओं को किनारे कर दिया है।

ऋतु चौधरी
लेखिका

कभी दीपावली केवल एक पर्व नहीं, बल्कि पूरे जीवन का उत्सव हुआ करती थी। त्योहार आते ही घरों में हर्ष की लहर दौड़ जाती थी। बच्चे से लेकर बड़ों तक सब किसी न किसी तैयारी में जुट जाते थे। घरों की दीवारें, आंगन, गलियां सब अपनेपन की महक से भर उठती थीं। वह समय था जब त्योहार खरीदे नहीं जाते थे, बल्कि जीए जाते थे।

घर-आंगन की रौनक और मिट्टी की खुशबू

दीपावली से महीनों पहले ही घरों की लिपाई-पुताई शुरू हो जाती थी। दीवारें गोबर, लाल मिट्टी, गेरू और चुने से रंगी जाती थीं। महिलाएं अपने हाथों से आंगन में रंग-बिरंगे चित्र बनाती थीं। कहीं कमल खिला होता, कहीं मोर नाचता, तो कहीं पत्तियों और बेलों की लहराती सजावट होती। इन कलात्मक रचनाओं के लिए कोई प्रशिक्षण केंद्र नहीं था, न ही कोई 'आर्ट क्लास'। यह कला तो मां से बेटी और भाभी से ननद तक, स्नेह और अनुभव के माध्यम से पीढ़ी-दर-पीढ़ी हस्तांतरित होती थी। हर घर में कला थी, हर दीवार में स्नेह।

कुम्हारों का मौसम और दीयों की लौ

गांवों में कुम्हारिन नानी महीनों पहले से मिट्टी जमा करती थीं। उनके हाथों से गढ़े सैकड़ों दीये घर-घर की रौनक बनते थे। बाजारों और हाटों में दीयों की पंक्तियां सजी होती थीं। मिट्टी के ये दीपक न केवल घर को रोशन करते थे, बल्कि श्रम, परंपरा और आत्मनिर्भरता का प्रतीक भी थे। दीवाली से पहले के दिन कुम्हारों, रंगसाजों और बनिया के लिए उत्सव जैसे होते थे। हर कोई किसी न किसी रूप में त्योहार का हिस्सा था। कोई दीप बनाता, कोई मिठाई, कोई सजावट।

बाजार ने खत्म की कला की जीवंतता

बाजार त्योहारों पर हावी हो गए हैं। इसमें कला कब मर गई पता भी नहीं चला। बाजार ने हमारी परंपराओं को धीरे-धीरे निगल लिया। अब त्योहारों की तैयारी दुकानों और ऑनलाइन स्टोर्स पर पूरी होती है। न घर की लिपाई-पुताई के रंग हैं, न मिट्टी की खुशबू। बाजारीकरण ने उत्सवों को उत्पाद बना दिया है। दीये अब प्लास्टिक या बिजली के हो गए हैं, मिठाइयां डिब्बों में पैक होकर आती हैं। घरों में रौनक अब रोशनी की नहीं, एलईडी की चमक की हो गई है।

मां अन्नपूर्णा की चतुराई और सहेजने की परंपरा

उस समय घरों में गाय-भैंसें होती थीं, दूध की कोई कमी नहीं। पर त्योहारों के खर्चे का हिसाब बड़ी चतुराई से घर की महिलाएं संभालती थीं। वे रोजमर्रा के उपयोग से थोड़ा दूध बचा लेतीं, दही और मावा तैयार करतीं और त्योहार के दिन वही स्वादिष्ट पकवान बनते। जलेबी, गुझिया, मठरी, चिरौंजी का हलवा और खुरमा। स्त्रियां केवल घर की रसोइया नहीं थीं, वे तो संस्कृति की संरक्षिका थीं। उनका हर काम परिवार के सुख और उत्सव से जुड़ा था। सच ही कहा गया है। मां अन्नपूर्णा की उपाधि यूं ही नहीं दी गई।

बाजार	सेंसेक्स ↓	निफ्टी ↓
बंद हुआ	82,029.98	25,145.50
गिरावट	297.07	81.85
प्रतिशत में	0.36	0.32

सोना 1,30,000 प्रति 10 ग्राम

चांदी 1,85,000 प्रति किलो

अमृत विचार

बरेली, बुधवार, 15 अक्टूबर 2025

www.amritvichar.com

बरेली मंडी

वनस्पति तेल तिलहन : तुलसी 2550, राज श्री 1830, फ़ॉर्चून कि. 2245, रविन्द्रा 2490, फॉर्चुन 13 किग्रा 1975, जय जवान 1990, सचिन 2040, सूरज 1990, अवसर 1920, उजाला 1920, गृहणी 13 किग्रा 1920, क्लासिक (किग्रा) 2130, मोर 2185, चक्र टिन 2315, ब्लू 2150, आशीर्वाद मस्टर्ड 2410, स्वास्तिक 2505

किराना (प्रतिकु.) : हल्दी निजामाबाद 14000, जीरा 24000, लाल मिर्च 14000-17000, धनिया 9000-11000, अजवायान 13500-20000, मेथी 7000-8000 सौंफ 9000-13000, सोंठ 27000, (प्रतिकि.) लौंग 800-1000, बादाम 780-1080, काजू 2 पीस 880, किसमिस पीली 300-400, मखाना 800-1100

चावल (प्रति कु.) : डबल चाबी सेला 9600, स्पाइस 6500, शरबती कच्ची 4950, शर्बती स्टीम 5100, मंसूरी 4000, महबूब सेला 4050, गौरी रॉयल 7300, राजभोग 6850, हरी पत्ती (1-5 किग्रा) 10100, हरी पत्ति नेचुरल 9100, जेनिथ 8100, गलैक्सी 7400, सूमो 4000, गोल्डन सेला 7900, मंसूरी पनघट 4350, खजाना 4300

दाल दलहन : मूंग दाल इंदौर 9800, मूंग धोवा 10000, राजमा चित्रा 12800-13500, राजमा भूटान नया 10100, मलका काली 7250-7450 मलका दाल 7550-8900, मलका छाँटी 7550, दाल उड़द बिलासपुर 8000-9000, मसूर दाल छोटी 9500-11200, दाल उड़द दिल्ली 10300, उड़द साबुत दिल्ली 9900, उड़द धोवा इंदौर 12800, उड़द धोवा 10000-11000, चना काला 7050, दाल चना 7450, दाल चना मोटी 7600, मलका विदेशी 7300, रूपकिशोर बेसन 8200, चना अकोला 7200, डबरा 7200-9200, सच्चा हीरा 8600, मोटा हीरा 10700, अरहर गोला मोटा 7700, अरहर पटका मोटा 8100, अरहर कोरा मोटा 8600, अरहर पटका छोटा 9800-10300, अरहर कोरी छोटी 10300

चीनी : डालमियां 4480, पीलीभीत 4400, सितारगंज 4360, धामपुर 4480

हल्द्वानी मंडी

चावल : शरबती- 4900, मसूरी- 2100, बासमती- 9300, परमल- 3000

दाल दलहन : काला चना- 7300, साबुत चना दाल- 6400, मूंग साबुत- 8400, राजमा- 11900-14000, दाल उड़द- 8900, साबुत मसूर दाल- 7200, मसूर दाल- 6000, उड़द साबुत- 8100, काबुली चना- 10300, अरहर दाल- 11000, लोबिया/करमानी- 8200

मांग बढ़ने से बढ़ा रत्न-आभूषण का निर्यात

वैश्विक चुनौतियों के बावजूद सितंबर में निर्यात 6.5% बढ़कर 2.9 अरब डॉलर पर पहुंचा

मुंबई, एजेंसी

रत्न एवं आभूषण निर्यात संवर्धन परिषद (जीजेईपीसी) ने मंगलवार को कहा कि त्योहारी और शादी-ब्याह के मौसम में मांग बढ़ने से वैश्विक चुनौतियों के बावजूद सितंबर में कुल रत्न एवं आभूषण निर्यात 6.55 प्रतिशत बढ़कर 2,914.29 करोड़ डॉलर (25,737.50 करोड़ रुपये) का हो गया।

जीजेईपीसी ने कहा कि सितंबर, 2024 में रत्न एवं आभूषण निर्यात 2,735.26 करोड़ डॉलर (22,925.81 करोड़ रुपये) का रहा था। वित्त वर्ष 2025-26 की पहली छमाही में, कुल रत्न एवं आभूषण निर्यात में 3.66% की वृद्धि देखी गई और यह पिछले वित्त वर्ष की इसी अवधि के 13.60 अरब डॉलर की तुलना में 14.09 अरब डॉलर पर पहुंच गया।

जीजेईपीसी के चेयरमैन किरीट भंसाली ने कहा कि इस वित्त वर्ष की पहली छमाही में उद्योग में सुधार के उत्साहजनक संकेत दिखाई दे रहे हैं। संयुक्त अरब अमीरात, हांगकांग और ब्रिटेन जैसे प्रमुख बाजारों में रत्न एवं आभूषण उत्पादों की मांग मजबूत हुई है और निर्यात में लगातार वृद्धि दर्ज की जा रही है। प्रवासी भारतीयों के बीच आगामी त्योहारी और शादी-ब्याह के मौसम के साथ-साथ वैश्विक बाजारों में छुट्टियों के मौसम की मांग से आने वाली तिमाही

में इस सकारात्मक गति के बने रहने की उम्मीद है। जीजेईपीसी के अनुसार, भारतीय रत्न एवं आभूषण निर्यात के लिए एक प्रमुख गंतव्य - अमेरिका - को शुल्क संबंधी कारकों के कारण चुनौतियों का सामना करना पड़ रहा है। वर्ष 2025 की अप्रैल-सितंबर अवधि के लिए, अमेरिका को कुल निर्यात 40.28% घटकर 277 करोड़ 6.6 लाख डॉलर रह गया, जबकि तराशे और पॉलिश किए हुए हीरों का निर्यात 53.62% घटकर 117 करोड़ 50.9 लाख डॉलर रह गया।

भंसाली ने कहा कि जीजेईपीसी सरकार के साथ निकट समन्वय में है क्योंकि अमेरिकी बाजार को आपूर्ति करने वाले निर्यातक और निर्माता मौजूदा शुल्क स्थिति के कारण काफी तनाव का सामना कर रहे हैं। हम इस क्षेत्र को स्थिर करने के लिए राहत-उन्मुख उपायों की वकालत करने के लिए सरकार के साथ सक्रिय रूप से बातचीत कर रहे हैं।

मोबाइल फोन निर्यात 95% चढ़कर 1.8 अरब डॉलर पर

नई दिल्ली। देश का मोबाइल फोन निर्यात सितंबर में सालाना आधार पर 95% चढ़कर 1.8 अरब डॉलर से अधिक हो गया। उद्योग निकाय आईसीईए ने मंगलवार को अनुमानित आंकड़ों के आधार पर यह जानकारी दी। 'इंडिया सेल्युलर एंड इलेक्ट्रॉनिक्स एसोसिएशन' (आईसीईए) ने कहा कि अगस्त एवं सितंबर महीने उत्पादन समायोजन और मौसमी आपूर्ति चक्र के कारण पारंपरिक रूप से निर्यात के लिहाज से सुस्त माने जाते हैं। लेकिन इस बार का मजबूत प्रदर्शन देश में विकसित हुए मजबूत मोबाइल फोन विनिर्माण पारिस्थितिकी को दर्शाता है। संघ ने कहा कि अप्रैल-सितंबर के दौरान मोबाइल फोन निर्यात अनुमानित रूप से 13.5 अरब डॉलर रहा, जबकि पिछले साल इसी अवधि में यह 8.5 अरब डॉलर था। यह 60% से अधिक की वृद्धि है। यह दर्शाता है कि भारत का मोबाइल फोन निर्माण क्षेत्र निरंतर पैमाना, दक्षता एवं विश्वसनीयता के तीन स्तंभों पर टिके हुए वैश्विक प्रतिस्पर्धा के लिए तैयार है। अमेरिका, संयुक्त अरब अमीरात (यूएई), ऑस्ट्रिया, नीदरलैंड और ब्रिटेन को भारत में निर्मित मोबाइल फोन का प्रमुख रूप से निर्यात होता है। चालू वित्त वर्ष की पहली छमाही में अमेरिका को 9.4 अरब डॉलर का फोन निर्यात होने का अनुमान है, जो पिछले साल इसी अवधि में 3.1 अरब डॉलर था। इसमें सालाना आधार पर 200% की वृद्धि दर्ज की गई। कुल फोन निर्यात में अमेरिका की हिस्सेदारी लगभग 70 प्रतिशत रही जबकि पिछले साल यह 37 प्रतिशत थी। आईसीईए ने वित्त वर्ष 2025-26 में भारत के मोबाइल फोन निर्यात के 35 अरब डॉलर तक पहुंचने का अनुमान जताया है।

एमईडीएफ में भुगतान के बाद जमे मांस के निर्यात की अनुमति

ठंडा और जमे हुए मांस उत्पादों के निर्यात को वाणिज्य मंत्रालय की इकाई एपीडा द्वारा प्रबंधित मांस निर्यात विकास कोष (एमईडीएफ) में भुगतान के बाद ही अनुमति दी जाएगी। यह निर्णय 29 अक्टूबर, 2025 से लागू होगा। कृषि और प्रसंस्कृत खाद्य उत्पाद निर्यात विकास प्राधिकरण (एपीडा) देश के कृषि और संबद्ध उत्पाद निर्यात से संबंधित मुद्दों की देखता है। विदेश व्यापार महानिदेशालय (डीजीएफटी) ने कहा कि ठंडे और जमे हुए मांस उत्पादों के निर्यात की अनुमति, केवल एपीडा द्वारा संचालित मांस निर्यात विकास कोष (एमईडीएफ) में धन भेजने पर ही दी जाएगी। पशु उत्पादों का निर्यात भारतीय कृषि क्षेत्र में महत्वपूर्ण योगदान को दर्शाता है। पशु उत्पादों के निर्यात में भैंस का मांस, भेड़/बकरी का मांस, पॉल्ट्री उत्पाद, पशु आवरण, दूध और दुग्ध उत्पाद और शहद शामिल हैं। वित्त वर्ष 2023-24 में देश का पशु उत्पादों का निर्यात 4.5 अरब डॉलर का हुआ था।

भारत की आर्थिक वृद्धि दर का अनुमान मुद्राकोष ने बढ़ाकर किया 6.6%

नई दिल्ली, एजेंसी

अंतरराष्ट्रीय मुद्रा कोष ने मंगलवार को चालू वित्त वर्ष के लिए भारत के सकल घरेलू उत्पाद (जीडीपी) की वृद्धि दर के अनुमान को बढ़ाकर 6.6% कर दिया। इससे पहले इसके 6.4% रहने का अनुमान लगाया था।

पहली तिमाही में मजबूत आर्थिक वृद्धि के साथ यह अनुमान बढ़ाया गया है, जो अमेरिकी शुल्क के प्रभाव को सीमित करेगा। हालांकि, मुद्राकोष (आईएमएफ) ने अपनी ताजा विश्व आर्थिक परिदृश्य रिपोर्ट में 2026-27 के लिए वृद्धि दर के अनुमान को 0.2% घटाकर 6.2% कर दिया है। रिपोर्ट में कहा गया कि जुलाई के विश्व आर्थिक परिदृश्य की अद्यतन रिपोर्ट की तुलना में, 2025 के लिए वृद्धि दर के अनुमान को बढ़ाया गया है। इसमें पहली तिमाही की मजबूत वृद्धि जुलाई से भारत से आयात पर अमेरिकी शुल्क दर में वृद्धि की भरपाई से कहीं अधिक है। इसके साथ 2026 के लिए आर्थिक वृद्धि दर के अनुमान को कम किया गया है।

- अंतर्राष्ट्रीय मुद्रा कोष ने इससे पहले 6.4 प्रतिशत रहने का लगाया था अनुमान

उल्लेखनीय है कि भारत की आर्थिक वृद्धि दर अप्रैल-जून में 7.8 प्रतिशत रही, जो पांच तिमाहियों में सबसे अधिक है। इस महीने की शुरुआत में विश्व बैंक ने भी चालू वित्त वर्ष के लिए भारत की जीडीपी वृद्धि दर का अनुमान 6.3 से बढ़ाकर 6.5% किया था। साथ ही कहा था कि देश सबसे तेजी से बढ़ने वाली प्रमुख अर्थव्यवस्था बना रहेगा। आईएमएफ ने जुलाई में भारत की आर्थिक वृद्धि के अपने अनुमान को संशोधित कर 2025 और 2026 दोनों के लिए 6.4 प्रतिशत कर दिया था।

परमाणु ऊर्जा में वृद्धि को कानून में बदलाव

नई दिल्ली, एजेंसी

सरकार की समिति ने 2047 तक 100 गीगावाट परमाणु ऊर्जा क्षमता के लक्ष्य को हासिल करने के लिए विधायी संशोधनों से लेकर देश में यूरेनियम उत्पादन बढ़ाने समेत कई उपायों की सिफारिश की है। ये उपाय न केवल परमाणु क्षेत्र में निजी निवेश को आकर्षित करेंगे, बल्कि ऐसी परियोजनाओं की स्थापना के लिए आवश्यक मंजूरी में तेजी लाने में भी मदद करेंगे।

विद्युत मंत्रालय ने फरवरी में '2047 तक 100 गीगावाट परमाणु क्षमता के लक्ष्य को प्राप्त करने के लिए एक समिति का गठन किया था।

- यूरेनियम उत्पादन बढ़ाने समेत कई उपायों की सिफारिश

समिति ने 2047 तक 100 गीगावाट का लक्ष्य हासिल करने के लिए सभी पहलुओं पर कई दौर की चर्चा की है और लक्ष्य के सामने आने वाली चुनौतियों की पहचान करने के साथ उन्हें कम करने के लिए आवश्यक उपायों की सिफारिश की है। देश में वर्तमान में स्थापित परमाणु ऊर्जा क्षमता 8.88 गीगावाट है।

समिति का अनुमान है कि 100 गीगावाट क्षमता प्राप्त करने के लिए 19 लाख करोड़ रुपये के निवेश की जरूरत होगी। परमाणु ऊर्जा अधिनियम, 1962 और परमाणु क्षति के लिए नागरिक दायित्व अधिनियम, 2010 (सीएलएनडीए) में संशोधन, आवश्यक निजी पूंजी लाने और आपूर्तिकर्ताओं एवं संभावित निवेशकों की जोखिम धारणा को कम करने के लिए आवश्यक होंगे। परमाणु ऊर्जा अधिनियम, 1962 वर्तमान में परमाणु परियोजनाओं में निजी क्षेत्र और यहां तक कि राज्य सरकारों की भागीदारी की भी अनुमति नहीं देता है।

कीमतों में नरमी से थोक महंगाई घटकर 0.13 प्रतिशत

नई दिल्ली, एजेंसी

खाद्य पदार्थों, ईंधन एवं विनिर्मित वस्तुओं की कीमतों में नरमी के बीच सितंबर में थोक मुद्रास्फीति (महंगाई) घटकर 0.13% रह गई। मंगलवार को जारी सरकारी आंकड़ों से यह जानकारी दी गई। थोक मूल्य सूचकांक (डब्ल्यूपीआई) आधारित मुद्रास्फीति पिछले साल अगस्त में 0.52% और सितंबर में 1.91% थी।

आंकड़ों के अनुसार, खाद्य वस्तुओं की कीमतें सितंबर में 5.22% कम हुईं जबकि अगस्त में यह आंकड़ा 3.06% था। सब्जियों की कीमतों में भी गिरावट देखी गई। सब्जियों की कीमत सितंबर में 24.41% घटी जबकि अगस्त में यह 14.18% कम हुई थी। विनिर्मित उत्पादों के मामले में महंगाई अगस्त के 2.55% के मुकाबले घटकर 2.33% रह गई। ईंधन और बिजली की कीमतें सितंबर

में 2.58% कम हुईं जबकि पिछले महीने इनमें 3.17% गिरावट आई थी।

वित्तीय सेवा कंपनी बार्कलेज इंडिया की मुख्य अर्थशास्त्री आस्था गुडवानी ने कहा कि वैश्विक स्तर पर वस्तुओं की कीमतों में सामान्य रूप से कमी के कारण थोक महंगाई के लंबे समय तक कम बने रहने की उम्मीद है। इंडिया रेटिंग्स एंड रिसर्च के एसोसिएट निदेशक पारस जसराय ने कहा कि सितंबर, 2025 में मुख्य मुद्रास्फीति बढ़कर 31 महीने के उच्चस्तर 1.9% पर पहुंच गई। इसकी वजह सालाना आधार पर आभूषणों की कीमतों में 34.1% की रिकॉर्ड वृद्धि रही।

पीएचडीसीसीआई के मुख्य कार्यपालक अधिकारी (सीईओ) एवं महासचिव रंजीत मेहता ने कहा कि थोक कीमतों में कमी की मुख्य वजह खाद्य एवं ऊर्जा की कम लागत, मजबूत कृषि उत्पादन और वैश्विक स्तर पर जिंस की स्थिर कीमतें रहीं। भारतीय रिजर्व बैंक (आरबीआई) खुदरा मुद्रास्फीति पर नजर रखता है। केंद्रीय बैंक ने इस महीने की शुरुआत में नीतिगत दरों को 5.5% पर अपरिवर्तित रखा था। सोमवार को जारी आधिकारिक आंकड़ों के अनुसार, सितंबर में खुदरा मुद्रास्फीति घटकर आठ साल के निचले स्तर 1.5% पर आ गई।

मंगोलिया के विकास में भारत दृढ़ साझेदार : मोदी

मंगोलिया के राष्ट्रपति उखना भारत की चार दिवसीय यात्रा पर, भारत मंगोलिया के लोगों को मुफ्त ई-वीजा कराएगा उपलब्ध

नई दिल्ली, एजेंसी

प्रधानमंत्री नरेन्द्र मोदी ने मंगोलिया के राष्ट्रपति हुरेलसुख उखना के साथ व्यापक वार्ता के बाद मंगलवार को कहा कि मंगोलिया के विकास में भारत एक विश्वसनीय साझेदार रहा है और दोनों देश एक स्वतंत्र, खुले और नियम-आधारित हिंद-प्रशांत क्षेत्र का समर्थन करते हैं। उखना सोमवार को भारत की चार दिवसीय यात्रा पर नई दिल्ली पहुंचे। राष्ट्रपति के रूप में यह उनकी पहली भारत यात्रा है।

उखना के साथ बातचीत के बाद मोदी ने कहा कि भारत मंगोलिया के लोगों को मुफ्त ई-वीजा उपलब्ध कराएगा। उन्होंने कहा कि भारत की 1.7 अरब अमेरिकी डॉलर की ऋण सहायता से कार्यान्वित तेल रिफाइनरी परियोजना मंगोलिया की

नई दिल्ली में हैदराबाद हाउस में संयुक्त प्रेस वार्ता के दौरान मंगोलियाई राष्ट्रपति खुरेलसुख उखना के साथ प्रधानमंत्री नरेंद्र मोदी।

ऊर्जा सुरक्षा को नई मजबूती प्रदान करेगी। उन्होंने कहा कि यह भारत की विश्व में सबसे बड़ी विकास साझेदारी परियोजना है और 2500 से भी अधिक भारतीय पेशेवर मंगोलिया के साथियों के साथ मिलकर इस परियोजना को साकार कर रहें हैं। मोदी ने कहा कि हम अंतरराष्ट्रीय मंचों पर घनिष्ठ साझेदार के रूप में खड़े हैं और एक स्वतंत्र, खुले, समावेशी और नियम-आधारित हिंद-प्रशांत क्षेत्र का समर्थन करते हैं। मंगोलिया के राष्ट्रपति ने स्वच्छ ऊर्जा क्षेत्र में भारत की अग्रणी भूमिका की सराहना की तथा विशेष रूप से नई दिल्ली के नेतृत्व वाले अंतरराष्ट्रीय सौर गठबंधन का उल्लेख किया। अपने मीडिया वक्तव्य में मोदी ने यह भी कहा कि भारत और मंगोलिया के बीच संबंध महज कूटनीतिक संबंध से कहीं अधिक है। उन्होंने कहा कि सदियों से दोनों देश बौद्ध धर्म के सिद्धांतों से बंधे हुए हैं, यही कारण है कि हमें आध्यात्मिक सहोदर भी कहा जाता है। प्रधानमंत्री ने कहा कि उखना के साथ हुई बातचीत में दोनों देशों के बीच इस परंपरा और ऐतिहासिक संबंधों को और मजबूत करने के लिए कई महत्वपूर्ण निर्णय लिए गए।

10 लाख प्राचीन पांडुलिपियों का डिजिटलीकरण शीघ्र

मोदी ने कहा कि मुझे यह बताते हुए खुशी है कि अगले वर्ष भगवान बुद्ध के दो महान शिष्यों सारिपुत्र और मौद्गल्या-यन के पवित्र अवशेषों को भारत से मंगोलिया भेजा जाएगा। उन्होंने कहा कि भारत 'गंदन' बौद्ध मठ में एक संस्कृत शिक्षक भी भेजेगा, ताकि वहां के बौद्ध ग्रंथों का गहराई से अध्ययन किया जा सके और प्राचीन ज्ञान परंपरा को आगे बढ़ाया जा सके। उन्होंने कहा कि हमने 10 लाख प्राचीन पांडुलिपियों के डिजिटलीकरण की परियोजना को भी शीघ्र ही शुरू करने का निर्णय लिया है। मंगोलिया में बौद्ध धर्म के लिए नालंदा विश्वविद्यालय की अहम भूमिका रही है।

सोनम वांगचुक को एकांत कारावास में नहीं रखा गया है : जोधपुर जेल अधीक्षक

नई दिल्ली, एजेंसी

जोधपुर केंद्रीय कारागार अधीक्षक ने उच्चतम न्यायालय को अवगत कराया कि रासुका के तहत हिरासत में लिये गए जलवायु कार्यकर्ता सोनम वांगचुक को एकांत कारावास में नहीं रखा गया है और उन्हें आगंतुकों से मिलने सहित वे सभी अधिकार प्राप्त हैं, जो एक कैदी को मिलते हैं।

वांगचुक राजस्थान की जोधपुर जेल में बंद हैं। जेल अधीक्षक ने शीर्ष अदालत में दाखिल एक हलफनामे में कहा कि वांगचुक किसी भी पुरानी बीमारी से पीड़ित नहीं हैं और चिकित्सकीय और शारीरिक रूप से स्वस्थ हैं। हलफनामे में कहा गया है कि बंदी को जनरल वार्ड में 20 गुणा 20 फुट के एक मानक बैरक में रखा गया था, जहां वह आज तक बंद हैं और फिलहाल वह इस

- उच्चतम न्यायालय को बताया कि वांगचुक को आगंतुकों से मिलने सहित सभी अधिकार प्राप्त

जेल बैरक में अकेले रह रहे हैं। यह हलफनामा वांगचुक की पत्नी गीतांजलि जे. अंगमो की ओर से उच्चतम न्यायालय में दायर की गई उस याचिका के जवाब में दाखिल किया गया है, जिसमें उन्होंने रासुका के तहत अपने पति की हिरासत को चुनौती दी है और उनकी तत्काल रिहाई की मांग की है। जेल अधीक्षक ने बताया कि वांगचुक पूरी तरह से स्वस्थ हैं और हिरासत के बाद से हर दिन सामान्य आहार ले रहे हैं। हलफनामे में कहा गया है कि यह रेखांकित करना आवश्यक है कि राजस्थान कारागार नियमावली, 2022 के नियम 538 के अनुसार, राष्ट्रीय सुरक्षा अधिनियम, 1980 के तहत बंदियों को मामले के तथ्यों से परिचित स्थानीय पुलिसकर्मी की उपस्थिति के बिना अपने मुलाकातियों से बातचीत करने की अनुमति नहीं दी जाएगी।

केंद्र शासित प्रदेश लद्दाख को राज्य का दर्जा दिये जाने और इसे छठी अनुसूची में शामिल किये जाने की मांग को लेकर हुए हिंसक विरोध प्रदर्शनों के दो दिन बाद वांगचुक को 26 सितंबर को रासुका के तहत हिरासत में लिया गया था। इस हिंसक प्रदर्शन में चार लोगों की मौत हो गयी और 90 घायल हो गये थे। सरकार ने उन पर हिंसा भड़काने का आरोप लगाया है।

यूपीएससी की अंतरिम उत्तर कुंजी संबंधी बदलाव को सुप्रीम मंजूरी

नई दिल्ली, एजेंसी

- पीठ ने लाखों उम्मीदवारों को राहत देते हुए परीक्षाओं में पारदर्शिता का मार्ग किया प्रशस्त

उच्चतम न्यायालय ने मंगलवार को सिविल सेवा प्रारंभिक परीक्षा के तुरंत बाद अंतरिम उत्तर कुंजी प्रकाशित करने की संघ लोक सेवा आयोग (यूपीएससी) की नीति में बदलाव को मंगलवार को मंजूरी दे दी। न्यायमूर्ति पी एस नरसिम्हा और न्यायमूर्ति अतुल एस चंदुरकर की पीठ ने लाखों उम्मीदवारों को बड़ी राहत देते हुए भविष्य की परीक्षाओं में पारदर्शिता बढ़ाने का मार्ग प्रशस्त किया।

पीठ याचिकाकर्ताओं को उच्च न्यायालयों के माध्यम से पिछली शिकायतों के समाधान की मांग करने की भी अनुमति दी। शीर्ष अदालत ने उत्तर कुंजी जारी करने की संघ लोक सेवा आयोग की कथित अपारदर्शी नीति को चुनौती देने वाली कई याचिकाओं पर सुनवाई करते हुए यह अनुमति दी। शीर्ष अदालत ने न्यायमित्र वरिष्ठ अधिवक्ता जयदीप गुप्ता और एडवोकेट-ऑन-रिकॉर्ड प्रांजल किशोर की उनके व्यापक नोट के लिए भी सराहना की, जिसमें प्रारंभिक परीक्षा के बाद उत्तर कुंजी तुरंत जारी करने की सिफारिश की गई थी। इस सिफारिश ने यूपीएससी को हिमांशु एवं अन्य बनाम भारत संघ के मुख्य मामले में दायर अपने प्रति-हलफनामे में इस मांग को स्वीकार करने के लिए प्रेरित किया। आयोग ने नया ढांचा अपनाया है जिसके तहत आपत्तियों के लिए अंतरिम कुंजियां प्रारंभिक परीक्षा के तुरंत बाद, जबकि अंतिम कुंजियां सभी स्तर के परिणामों के बाद जारी होंगी।

अग्रिम जमानत याचिका पर सुनवाई 12 नवंबर को

- अग्रिम जमानत के लिए सत्र न्यायालय का रुख किए बिना वादियों द्वारा सीधे उच्च न्यायालय जाने का मामला

नई दिल्ली, एजेंसी

उच्चतम न्यायालय ने मंगलवार को कहा कि वह 12 नवंबर को उस मामले की सुनवाई करेगा, जिसमें अग्रिम जमानत के लिए सत्र न्यायालय का रुख किए बिना वादियों द्वारा सीधे उच्च न्यायालय जाने का मुद्दा उठाया गया था। न्यायमूर्ति विक्रम नाथ और संदीप मेहता की पीठ को बताया गया कि केरल में अग्रिम जमानत के 80 प्रतिशत मामले पहले वहां के उच्च न्यायालय में आते हैं।

आठ सितंबर को शीर्ष अदालत ने कहा था कि यद्यपि उच्च न्यायालय और सत्र न्यायालय को गिरफ्तारी-पूर्व जमानत की याचिका पर विचार करने का समवर्ती क्षेत्राधिकार प्रदान किया गया है, लेकिन न्यायालयों के पदानुक्रम की मांग है कि इस तरह के उपाय का अनुरोध करने वाले किसी भी व्यक्ति को सीधे उच्च न्यायालय का दरवाजा खटखटाने के लिए प्रोत्साहित नहीं किया जाना चाहिए।

अडाणी को संपत्तियां बेचने के लिए सहारा की याचिका पर केंद्र और सेबी से उच्चतम न्यायालय ने मांगा जवाब

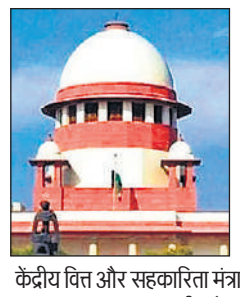

उच्चतम न्यायालय ने सहारा इंडिया कमर्शियल कॉरपोरेशन लिमिटेड की उस याचिका पर केंद्र, भारतीय प्रतिभूति और विनिमय बोर्ड (सेबी) और अन्य हितधारकों से जवाब मांगा, जिसमें कंपनी ने अडाणी प्रॉपर्टीज प्राइवेट लिमिटेड को 88 प्रमुख संपत्तियां बेचने की अनुमति मांगी है। मुख्य न्यायाधीश बीआर गवई, न्यायमूर्ति सूर्यकांत और एमएम सुंदरेश की विशेष पीठ ने सहारा समूह के धन अदायगी दायित्वों से संबंधित लंबे समय से चल रहे मामलों में सहारा इंडिया कमर्शियल कॉरपोरेशन लिमिटेड (एसआईसीसीएल) के अंतरिम आवेदन पर सुनवाई की। सॉलिसिटर जनरल तुषार मेहता की दलीलों पर गौर करते हुए पीठ ने आदेश दिया कि केंद्रीय वित्त और सहकारिता मंत्रालयों को वर्तमान कार्यवाही में पक्ष बनाया जाए और 17 नवंबर तक याचिका पर उनका जवाब मांगा। पीठ ने न्यायमित्र और वरिष्ठ अधिवक्ता शेखर नफड़े से सहारा फर्म के अदाणी समूह की कंपनी को बेची जाने वाली प्रस्तावित 88 संपत्तियों का विवरण तैयार करने को कहा।

शीर्ष अदालत ने केरल उच्च न्यायालय की उस प्रथा पर ध्यान दिया था, जिसमें वादी द्वारा सत्र न्यायालय में जाए बिना अग्रिम जमानत आवेदनों पर सीधे विचार किया जाता है। मंगलवार को पीठ ने वरिष्ठ अधिवक्ता सिद्धार्थ लूथरा की दलीलें सुनीं, जो इस मामले में न्यायमित्र के रूप में इसकी सहायता कर रहे हैं। मामले में पेश हुए वकीलों में से एक ने कहा कि केरल में लगभग 80 प्रतिशत अग्रिम जमानत याचिकाएं पहले उच्च न्यायालय में आती हैं। सुनवाई के दौरान लूथरा ने न्याय तक पहुंच के पहलू का उल्लेख किया। पीठ ने कहा कि अब हम हर जगह ई-फाइलिंग की ओर बढ़ रहे हैं।

ईसाई स्कूल मुस्लिम को हिजाब के साथ में अनुमति दे : केरल सरकार

तिरुवनंतपुरम, एजेंसी

- प्रधानाचार्य-प्रबंधन को निर्देशित किया कि वे छात्रा की मानसिक परेशानियों का भी समाधान करें

केरल के सामान्य शिक्षा मंत्री वी. शिवनकुट्टी ने मंगलवार को कोच्चि में ईसाई संस्थान की ओर से संचालित एक निजी स्कूल को निर्देश दिया कि वह वहां पढ़ने वाली एक मुस्लिम लड़की को हिजाब पहनकर शिक्षा जारी रखने की अनुमति दे। मंत्री ने स्कूल के प्रधानाचार्य और प्रबंधन को निर्देश दिया कि वे छात्रा और उसके अभिभावकों को संस्थान में 'हिजाब' पहनने के कारण होने वाली मानसिक परेशानी का भी समाधान करें।

शिवनकुट्टी के कार्यालय द्वारा जारी एक बयान में कहा गया कि उन्हें बुधवार तक इस संबंध में एक रिपोर्ट सौंपने का निर्देश दिया गया है। शिवनकुट्टी ने बयान में जोर देकर कहा कि धर्मनिरपेक्ष मूल्यों को कायम रखने वाले केरल में किसी भी छात्रा के सामने ऐसी कठिनाई पेश नहीं आनी चाहिए।

उन्होंने कहा कि किसी भी शैक्षणिक संस्थान को संवैधानिक अधिकारों का उल्लंघन करने की अनुमति नहीं दी जाएगी। मंत्री का यह निर्देश एर्णाकुलम के शिक्षा उपनिदेशक द्वारा प्रस्तुत रिपोर्ट के बाद आया, जिसमें कहा गया था कि स्कूल प्राधिकारियों की ओर से गंभीर चूक हुई है। उप निदेशक ने अपनी रिपोर्ट में कहा कि छात्रा को हिजाब की वजह से कक्षा में बैठने नहीं देना गंभीर कदाचार और शिक्षा के अधिकार अधिनियम का उल्लंघन है।

ब्रिटेन ने वीजा आवेदकों के लिए अंग्रेजी की परीक्षा की और कठिन

- बढ़ते आव्रजन पर व्यापक कार्रवाई के लिए संसद में रखा गया प्रस्ताव

लंदन। ब्रिटेन की सरकार ने भारत सहित दूसरे देशों के वीजा आवेदकों के लिए अंग्रेजी भाषा की अनिवार्य परीक्षा को मंगलवार को और कठिन बनाने की शर्तें पेश कीं। ब्रिटेन में बढ़ते आव्रजन पर बड़ी कार्रवाई के तहत संसद में यह प्रस्ताव रखा गया।

ब्रिटेन का गृह विभाग अंग्रेजी भाषा की यह नई परीक्षा आयोजित की जाएगी। आठ जनवरी, 2026 से सभी कुशल श्रमिकों के लिए आगामी वीजा आवेदन प्रक्रिया के हिस्से के रूप में परिणामों का सत्यापन किया जाएगा। वीजा आवेदक का अंग्रेजी बोलने, सुनने, पढ़ने और लिखने का स्तर ए-लेवल अथवा 12वीं कक्षा के समकक्ष होना चाहिए, जिसे लेवल बी2 कहा जाता है। गृह विभाग का मानना है कि इससे तय होगा कि वीजा आवेदक ब्रिटेन के जीवन में घुलमिल सकेंगे। गृहमंत्री शबाना महमूद ने कहा, इस देश ने हमेशा उन लोगों का स्वागत किया है जो यहां आकर देश के विकास में योगदान देते हैं, लेकिन प्रवासियों का हमारी भाषा सीखे बिना यहां आना, हमारे राष्ट्रीय जीवन में योगदान देने में असमर्थ होना अस्वीकार्य है।

मारिया को नोबेल देने से नाराज वेनेजुएला ने नार्वे दूतावास पर ताला लगाया

नार्वे और ऑस्ट्रेलिया में अपने दूतावास पहले ही किए बंद, देश की सरकार की नाक में दम करती रही हैं विपक्ष की नेता माचादो

कराकस, एजेंसी

देश की विपक्षी नेता मारिया कोरिना माचादो को 2025 का नोबेल शांति पुरस्कार देने से नाराज वेनेजुएला सरकार ने नार्वे के दूतावास पर ताला लगा दिया है। वेनेजुएला में नोबेल समिति के फैसले की ही कड़ी आलोचना का ज्वार थम नहीं रहा है। कहा जा रहा है कि माचादो देश में सत्ता पलटने के लिए विदेशी सैन्य हस्तक्षेप की मांग करती रही हैं और खुद भी तख्तापलट के प्रयासों में भागीदार रही हैं।

वेनेजुएला के राष्ट्रपति निकोलस मादुरो ने माचादो को धुर दक्षिणपंथी नेता बताते हुए कहा कि वह देश में बाहरी हस्तक्षेप की मांग करती रही हैं, जबकि लोग इसे अस्वीकार कर चुके हैं। हाल के जनमत सर्वेक्षणों से पता चला है कि 90 प्रतिशत से अधिक वेनेजुएलावासी देश के खिलाफ किसी भी बाहरी हस्तक्षेप का विरोध करते हैं। वेनेजुएला के विदेश मंत्रालय ने सोमवार को संसाधनों के रणनीतिक पुनर्वितरण का हवाला देते हुए नॉर्वे और ऑस्ट्रेलिया में अपने दूतावासों को बंद करने की घोषणा कर दी थी।

सामाजिक अधिकार के लिए काम करने वाले कई राष्ट्रीय और अंतरराष्ट्रीय संगठनों ने माचादो को पुरस्कार देने की घोषणा के बाद से ही इस फैसले की निंदा की और निराशा जताते हुए हुए कहा शांति के पुरस्कार को आधुनिक उपनिवेशवाद के साधन के रूप में बदल दिया गया है। डोमनिकन राजनीतिक और सामाजिक संगठनों के एक गठबंधन ने संयुक्त रूप से इस फैसले की आलोचना करते हुए कहा, किसी ऐसे व्यक्ति को नोबेल शांति पुरस्कार देना जिसने खुले तौर पर अमेरिकी और इजराइली सैन्य हस्तक्षेप का आह्वान किया है, उस शांतिवादी भावना का अपमान है जिसने अल्फ्रेड नोबेल को प्रेरित किया था।

देश में तख्तापलट की वकालत करती रही हैं मारिया

माचादो 2002 के तख्तापलट में भाग लेकर चर्चा में आई थीं। तब तत्कालीन राष्ट्रपति ह्यूगो शावेज़ को कुछ समय के लिए सत्ता से बेदखल कर दिया गया था। वह 2014 की ला सालिडा सड़क हिंसा में भी शामिल रही थीं, जिसमें दर्जनों लोग मारे गए थे। माचादो वेनेजुएला पर अमेरिका के आर्थिक प्रतिबंधों का समर्थन करने के साथ इजराइल के प्रधानमंत्री नेतन्याहू से वेनेजुएला में सत्ता पलटने के लिए सैन्य सहयोग भी मांग चुकी हैं।

रूबियो ने किया था नोबेल पुरस्कार के लिए समर्थन

नोबेल पुरस्कार के लिए माचादो का समर्थन अमेरिकी विदेश मंत्री मार्को रुबियो ने किया था, जो वेनेजुएला के प्रति वर्तमान अमेरिकी नीतियों के कट्टर समर्थक रहे हैं। माचादो नोबेल मिलने के बाद कई बार उसे ट्रंप को समर्पित करने की घोषणा कर चुकी हैं। अमेरिका ने मादक पदार्थ विरोधी अभियान के नाम पर कैरेबियन सागर में वेनेजुएला क्षेत्र के किनारे बड़े पैमाने पर सैन्य तैनाती कर रखी है। अमेरिकी सेना ने सितंबर से अब तक कम से कम चार नावों पर बमबारी की है, जिसमें कुल मिलाकर 20 से ज्यादा नागरिक मारे गए हैं।

वर्ल्ड ब्रीफ

स्पेसएक्स ने स्टारशिप रॉकेट की 11वीं परीक्षण उड़ान शुरू की

वाशिंगटन। स्पेसएक्स ने सोमवार को अपने एक और विशाल स्टारशिप रॉकेट को परीक्षण उड़ान पर भेजा, जो पिछली बार की तरह इस बार भी सफलतापूर्वक दुनिया के आधे हिस्से में पहुंचा और साथ ही नकली उपग्रहों को भी प्रक्षेपित किया। स्टारशिप अब तक का सबसे बड़ा और सबसे शक्तिशाली रॉकेट है और यह टेक्सास के दक्षिणी सिरे से शाम को गर्जना के साथ उड़ा। उड़ान के बाद इससे बूस्टर अलग हो गया और यह मेक्सिको की खाड़ी में योजनाबद्ध तरीके से पहुंचा। अंतरिक्ष यान हिंद महासागर में उतरने से पहले अंतरिक्ष में उड़ता रहा। स्पेसएक्स के डैन ह्यूट ने घोषणा की 'धरती पर वापसी पर स्वागत है स्टारशिप । क्या दिन है।' यह स्टारशिप की 11वीं परीक्षण उड़ान थी।

चीन कर रहा है अपने चौथे विमानवाहक पोत का निर्माण

बीजिंग। चीन चौथे विमानवाहक पोत का निर्माण कर रहा है और साथ ही समुद्री परीक्षण पूरा होने के बाद 'फुजियान' नामक तीसरे विमानवाहक पोत को सेवा में शामिल करने की तैयारी में है। हांगकांग आधारित 'साउथ चाइना मॉर्निंग पोस्ट' ने मंगलवार को विमानवाहक पोत के उपग्रह से लिए गए चित्र पोस्ट करते हुए कहा कि चौथे विमानवाहक पोत का निर्माण कार्य लियाओनिंग प्रांत के डालियान स्थित एक शिपयार्ड में प्रगति पर है। चीनी सैन्य प्रवक्ता झांग शियाओगांग ने पिछले महीने कहा था कि तीसरा विमानवाहक पोत 'फुजियान' जल्द ही नौसेना में शामिल कर लिया जाएगा। चीन के तीनों ही विमानवाहक पोत पारंपरिक ऊर्जा से संचालित हैं।

रूस के आर्कान्जेस्क क्षेत्र में मिला 340 कैरेट का बड़ा हीरा

मॉस्को। रूस के आर्कान्जेस्क क्षेत्र में एक भंडार से 340 कैरेट का एक उच्च गुणवत्ता वाला हीरा मिला है। गर्वनर अलेक्जेंडर त्सिबुल्स्की ने कहा कि यह हीरा आधुनिक रूस में खोजे गए पांच सबसे बड़े हीरों में से एक है और यह स्थानीय वी. ग्रिब भंडार के औद्योगिक विकास के दौरान मिला। यह अब तक का सबसे बड़ा हीरा है। गवर्नर के अनुसार, यह रत्न न केवल अपने असाधारण आकार के लिए, बल्कि अपनी गुणवत्ता और बाजार के दामों के लिए भी खास है। उन्होंने कहा, ऐसे सभी प्राकृतिक हीरों की तादाद दो प्रतिशत से अधिक नहीं हैं।

अंतर्राष्ट्रीय सुरक्षा चुनौतियों से निपटने के लिए एकजुट वैश्विक दृष्टिकोण जरूरी

संयुक्त राष्ट्र सैन्य योगदानकर्ता देशों के सैन्य प्रमुखों के सम्मेलन में बोले सेना प्रमुख उपेंद्र द्विवेदी

नई दिल्ली, एजेंसी

- कहा- 56 से ज्यादा संघर्षों में उलझे हैं 90 देश, संवेदनशील मोड़ पर खड़ी है दुनिया

सेना प्रमुख जनरल उपेंद्र द्विवेदी ने अंतर्राष्ट्रीय सुरक्षा परिदृश्य की अभूतपूर्व चुनौतियों से निपटने के लिए शांति स्थापना मिशनों में एकजुटता और वैश्विक दृष्टिकोण का आह्वान किया। जनरल द्विवेदी ने मंगलवार को यहां संयुक्त राष्ट्र सैन्य योगदानकर्ता देशों (यूएनटीसीसी) के सैन्य प्रमुखों के सम्मेलन को संबोधित करते हुए कहा कि आज दुनिया एक महत्वपूर्ण मोड़ पर खड़ी है जहां 56 से अधिक संघर्ष चल रहे हैं और इनमें लगभग 90 देश शामिल हैं।

सेना प्रमुख ने कहा, विघटनकारी तकनीकों का प्रसार, गैरसरकारी तत्वों का बढ़ता प्रभाव, हाइब्रिड युद्ध और दुष्प्रचार के प्रकोप ने संघर्ष की पारंपरिक सीमाओं को धुंधला कर दिया है। उन्होंने कहा, बदलती भूराजनीतिक स्थिति उस आम सहमति की भावना को कमजोर कर रही हैं जो संयुक्त राष्ट्र की एकजुट कार्रवाई का आधार है। ऐसी वास्तविकताएं अधिक लचीली, त्वरित और एकीकृत प्रतिक्रियाओं की मांग करती हैं जो केवल शांति रक्षक ही मिलकर कर सकते हैं।

सेना प्रमुख ने कहा कि ये उभरते ख़तरे बदलती भूराजनीतिक स्थितियों से और भी जटिल हो गए हैं, जो पारंपरिक रूप से एकजुट संयुक्त राष्ट्र कार्रवाई की नींव रखने वाली आम सहमति की भावना को लगातार कमज़ोर कर रहे हैं। वैश्विक शांति स्थापना प्रयासों के प्रति भारत की दीर्घकालिक प्रतिबद्धता पर प्रकाश डालते हुए जनरल द्विवेदी ने कहा, शांति स्थापना में सबसे बड़े योगदानकर्ताओं में से एक के रूप में भारत ने संयुक्त राष्ट्र के कुल 71 शांति अभियानों में से 51 अभियानों में लगभग तीन लाख पुरुषों और महिलाओं को भेजा है। इनमें कोरिया (1950) और कांगो (1960) में हमारी शुरुआती तैनाती से लेकर अभी चल रहे 11 मिशनों में से 9 में हमारी सेना तैनात है।

यूएनटीसीसी के सम्मेलन में 32 देशों के सैन्य प्रमुखों के साथ रक्षा मंत्री राजनाथ सिंह।

सम्मेलन में शामिल है 32 देशों का शीर्ष सैन्य नेतृत्व

सम्मेलन में 32 देशों का वरिष्ठ सैन्य नेतृत्व हिस्सा ले रहा है। इनमें अल्जीरिया, आर्मेनिया, ऑस्ट्रेलिया, बांग्लादेश, घाना, भूटान, ब्राज़ील, बुरुंडी, कंबोडिया, मिस्र, इथियोपिया, फिजी, फ्रांस, इटली, कज़ाकिस्तान, किर्गिस्तान, मेडागास्कर, मलेशिया, मंगोलिया, मोरक्को, नेपाल, नाइजीरिया, पोलैंड, रवांडा, श्रीलंका, सेनेगल, तंजानिया, थाईलैंड, युगांडा, केन्या, उरुग्वे, वियतनाम शामिल हैं। सम्मेलन में साझा क्षमता निर्माण के लिए रक्षा प्रदर्शनी भी आयोजित की जा रही हैं।

राजनाथ ने कहा- खुलेआम वैश्विक नियमों का उल्लंघन कर रहे कुछ देश

नई दिल्ली। सम्मेलन में रक्षा मंत्री राजनाथ सिंह ने कहा कि कुछ देश अंतरराष्ट्रीय नियमों का खुलेआम उल्लंघन कर रहे हैं जबकि कई अन्य देश अगली सदी में वर्चस्व स्थापित करने के लिए अपने खुद के मानदंड बनाना चाहते हैं। उन्होंने कहा कि भारत पुरानी पड़ चुकी अंतरराष्ट्रीय संरचनाओं में सुधार की वकालत करते हुए अंतरराष्ट्रीय नियम-आधारित व्यवस्था को कायम रखने में मजबूती से खड़ा है। रक्षा मंत्री ने उन देशों का नाम नहीं लिया जो वैश्विक मानदंडों का उल्लंघन कर रहे हैं या अपने नए मानदंड बनाने की कोशिश कर रहे हैं। उन्होंने कहा, हम आज की चुनौतियों का सामना पुराने बहुपक्षीय ढांचों से नहीं कर सकते। व्यापक सुधारों के बिना संयुक्त राष्ट्र विश्वास के संकट का सामना कर रहा है।

जेलेंस्की-ट्रंप की मुलाकात से पहले रूस का यूक्रेन में अस्पताल पर हमला

कीव, एजेंसी

- खारकीव शहर पर रात भर बरसाए शक्तिशाली ग्लाइड बम, ड्रोन से किया हमला, अस्पताल से निकाले गए मरीज

रूसी सेना ने यूक्रेन के दूसरे सबसे बड़े शहर खारकीव पर रातभर शक्तिशाली ग्लाइड बम और ड्रोन से हमला किया, जिसमें एक अस्पताल को निशाना बनाया गया। इसमें सात लोग घायल हो गए।

यह हमला ऐसे समय हुआ है जब यूक्रेनी राष्ट्रपति वोलोदिमीर जेलेंस्की वाशिंगटन जाने तथा अमेरिकी राष्ट्रपति डोनाल्ड ट्रंप से और अधिक अमेरिकी सैन्य मदद मांगने की तैयारी कर रहे हैं। क्षेत्रीय प्रमुख ओलेह सिनीहुबोव ने कहा कि यूक्रेन के खारकीव पर हुए हमले में शहर का मुख्य अस्पताल प्रभावित हुआ, जिससे 50 मरीजों को निकालना पड़ा। जेलेंस्की ने कहा कि हमले का मुख्य लक्ष्य ऊर्जा प्रतिष्ठान थे। जेलेंस्की ने टेलीग्राम पर कहा, हर दिन, हर रात रूस बिजली संयंत्रों, बिजली लाइनों और हमारी प्राकृतिक गैस सुविधाओं पर हमला करता है।

यूक्रेनी नेता ने विभिन्न देशों से आग्रह किया कि वे रूस के लंबी दूरी के हमलों को रोकने में मदद करें और इसके लिए वे यूक्रेन को अधिक वायु रक्षा प्रणालियां उपलब्ध कराएं। जेलेंस्की ने कहा, हम अमेरिका और यूरोप, जी-7 तथा उन सभी साझेदारों की कार्रवाई पर भरोसा कर रहे हैं, जिनके पास ये प्रणालियां हैं और जो हमारे लोगों की सुरक्षा के लिए इन्हें उपलब्ध करा सकते हैं। दुनिया को मॉस्को को वास्तविक वार्ता के लिए मेज पर बैठने के लिए मजबूर करना होगा। लेकिन यूक्रेन को विदेशी सैन्य सहायता के नवीनतम आंकड़ों से पता चला है कि हाल ही में सहायता में भारी गिरावट आई है।

यूनाइटेड अगेंस्ट न्यूक्लियर ईरान की ओर से यूक्रेन से प्राप्त ईरानी शाहिद-136 ड्रोन को मंगलवार को लंदन की संसद में एक प्रेस कॉन्फ्रेंस में प्रदर्शित किया गया। यह वही हथियार है जिसका इस्तेमाल रूस ने यूक्रेन के खिलाफ विनाशकारी प्रभाव के लिए किया है।

यूक्रेन को मिलने वाली सहायता पर नजर रखने वाले जर्मनी के कील इंस्टीट्यूट ने बताया कि जुलाई और अगस्त में सैन्य सहायता में वर्ष की पहली छमाही की तुलना में 43 प्रतिशत गिरावट आई है। जेलेंस्की शुक्रवार को वाशिंगटन में ट्रंप से मिलने वाले हैं। वार्ता के केंद्र में यूक्रेन को अमेरिका द्वारा लंबी दूरी तक मार करने वाले अत्याधुनिक अस्त्र उपलब्ध कराने पर चर्चा होने की उम्मीद है।

गाजा युद्धविराम पर बंधकों के शवों को लेकर अनिश्चितता का साया बरकरार

हमास ने लौटाए सिर्फ चार शव, 24 अभी भी उसी के कब्जे में

तेल अवीव, एजेंसी

इजराइल-हमास युद्ध में मंगलवार को भी संघर्ष विराम कायम रहा, हालांकि कई जटिल मुद्दे अनसुलझे होने के कारण इस पर अनिश्चितताओं का दौर जारी है। सबसे बड़ा प्रश्न यह उठ रहा है कि हमास 28 बंधकों के शव इजराइल को कब लौटाएगा, साथ ही उससे रिहा किए गए बंधकों और कैदियों की स्वास्थ्य स्थिति के बारे में भी सवाल पूछे जा रहे हैं।

मृत बंधकों में से चार के शव ही सोमवार को इजराइली अधिकारियों को सौंपे गए जो युद्धविराम समझौते के पहले चरण का हिस्सा है। मंगलवार को इनमें से दो की पहचान इजराइल के गाइ इलूज और नेपाल के छात्र बिपिन जोशी के तौर पर की गई। सात अक्टूबर, 2023 को हमास के हमले के दौरान दोनों को अगवा किया गया था। इजराइल ने कहा कि इलूज की मौत उपचार के बिना बंदी बनाने के दौरान हुए घावों के कारण हुई, जबकि जोशी की युद्ध के पहले महीनों में हत्या कर दी गई थी। मुक्त किए गए बंधकों का मंगलवार को इलाज किया गया। इलाज कुछ सप्ताह जारी रहने का अनुमान है।

इजराइल की कैद से रिहा किए गए फिलिस्तीनियों का गाजा में हुआ जोरदार स्वागत।

इजराइल ने सारे शव लौटाने के लिए दिया शाम तक का वक्त

यरूशलम। इजराइल ने मंगलवार को हमास की ओर से अपने सभी 28 बंधकों के शव न सौंपे जाने से गहरी निराशा जताई और आगे किसी भी प्रगति के लिए शाम तक की समयसीमा तय की है। शीर्ष इजराइली अधिकारियों ने हमास पर जानबूझकर वादे से पीछे हटने का भी आरोप लगाया है। इजराइल का मानना है कि हमास पहले से ही कुछ शवों को अपने पास रखे हुए है और संभवत: उसके अधिकारियों पर दबाव बनाने के लिए उन्हें सौंपने से इन्कार कर रहा है। एक मध्यस्थ देश के अरब राजनयिक ने हिब्रू मीडिया एजेंसियों को बताया कि मध्यस्थ इस मुद्दे पर काम कर रहे हैं और उन्हें नहीं लगता कि गाजा समझौता खतरे में है। सोमवार को हमास ने चार बंधकों के शव सौंपे थे, 24 उसी के कब्जे में हैं।

मेडागास्कर में सैन्य तख्तापलट, राष्ट्रपति देश छोड़कर भागे

एंटानानारिवो, एजेंसी

हिंद महासागर में स्थित द्वीपीय राष्ट्र मेडागास्कर में सैन्य तख्तापलट हो गया है। सशस्त्र बल यहां सत्ता संभाल रहे हैं। मेडागास्कर में एक विशिष्ट सैन्य इकाई के कर्नल ने मंगलवार को यह जानकारी सार्वजनिक की।

उनकी यह घोषणा संसद द्वारा राष्ट्रपति एंड्री राजोएलिना के खिलाफ महाभियोग प्रस्ताव पर मतदान के तुरंत बाद आई है। राष्ट्रपति राजोएलिना सैनिकों के विद्रोह के कारण देश छोड़कर भाग गए हैं। कर्नल माइकल रैंड्रियनिरिना ने कहा कि सेना एक परिषद बनाएगी जिसमें सेना और अर्द्धसैनिक कानून प्रवर्तन बल के अधिकारी शामिल होंगे। उन्होंने कहा कि एक नागरिक सरकार का शीघ्र गठन करने के लिए एक प्रधानमंत्री नियुक्त किया जाएगा। इससे पहले राष्ट्रपति राजोएलिना सात वर्षों से सत्ता पर काबिज थे जिनके कार्यकाल का अब अंत होना माना जा रहा है।

युवा कर रहे थे देश भर में सरकार विरोधी प्रदर्शन सेना की एक इकाई ने भी लिया था हिस्सा

इससे पहले एक विशिष्ट सैन्य इकाई ने सप्ताहांत में युवाओं के नेतृत्व वाले सरकार विरोधी प्रदर्शनों में भाग लिया था और उनसे पद छोड़ने का आह्वान किया था। राष्ट्रपति ने सोमवार रात सोशल मीडिया पर प्रसारित एक भाषण में कहा कि उन्होंने अपनी जान के डर से देश छोड़ दिया है। तख्तापलट की कोशिशों के बीच मंगलवार को राजोइलिना ने देश की संसद के निचले सदन को भंग करने की घोषणा भी की। उनका ठिकाना बताया जा रहा है। युवा प्रदर्शनकारियों ने 25 सितंबर को पानी और बिजली की कमी के खिलाफ प्रदर्शन शुरू किया। कुछ प्रदर्शन हिंसक हो गए और जल्द ही राष्ट्रपति के इस्तीफे की मांग तक पहुंच गए। छह अक्टूबर को देश भर में बड़े पैमाने पर विरोध प्रदर्शन हुए थे।

बांग्लादेश में कारखाने और गोदाम में आग से 16 की मौत

ढाका। बांग्लादेश की राजधानी ढाका में मंगलवार को कपड़े के कारखाने और रसायन के एक गोदाम में आग लगने से कम से कम 16 लोगों की मौत हो गई और कई घायल हो गए। अधिकारियों ने बताया कि कपड़ा कारखाने के बगल में स्थित रसायन गोदाम में भीषण आग लग गई। बाद में कपड़ा कारखाने से 16 शव बरामद किए गए। उन्होंने बताया कि ऐसा संदेह है कि आग रसायन गोदाम में लगी और अनवर फैशन गारमेंट्स कारखाना तथा शाह आलम रसायन गोदाम तक फैल गई।

बातचीत ठप, अमेरिका में लंबे समय तक शटडाउन रहने की आशंकाएं बढ़ीं

- स्पीकर माइक जॉनसन ने कहा- अमेरिकी इतिहास में हो सकता है सबसे लंबा शटडाउन

वाशिंगटन। रिपब्लिकन पार्टी से स्पीकर माइक जॉनसन ने सोमवार को कहा कि संघीय सरकार का 'शटडाउन' (सरकारी वित्तपोषण रुकने से कामकाज ठप होना) अब तक का सबसे लंबा 'शटडाउन' हो सकता है। जॉनसन ने कहा कि जब तक डेमोक्रेटिक पार्टी के सांसद स्वास्थ्य देखभाल से संबंधित अपनी मांगों को नहीं छोड़ते और इसे पुनः शुरू नहीं करते, तब तक वह उनके साथ बातचीत नहीं करेंगे।

'शटडाउन' के 13वें दिन कैपिटल में स्पीकर ने कहा कि उन्हें ट्रंप प्रशासन द्वारा बर्खास्त किए जा रहे हजारों संघीय कर्मचारियों के विवरण की जानकारी नहीं है। यह एक बेहद असामान्य सामूहिक छंटनी है जिसे व्यापक रूप से सरकार के दायरे को सीमित करने के लिए 'शटडाउन' का लाभ उठाने के तरीके के रूप में देखा जा रहा है।

आज का भविष्यफल

-पं.डॉ. ज्ञानेन्द्र शर्मा

आज की ग्रह स्थिति : 15 अक्टूबर, बुधवार 2025 संवत-2082, शक संवत 1947 मास-कार्तिक, पक्ष-कृष्ण पक्ष, नवमी 10.33 तक तत्पश्चात दशमी।

आज का पंचांग

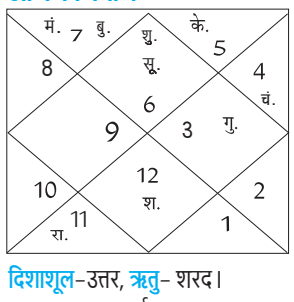

दिशाशूल-उत्तर, ऋतु- शरद।
चन्द्रबल-वृषभ, कर्क, कन्या, तुला, मकर, कुम्भ।
ताराबल- अश्विनी, कृत्तिका, मृगशिरा, पुनर्वसु, पुष्य, आश्लेषा, मघा, उत्तरा फाल्गुनी, चित्रा, विशाखा, अनुराधा, ज्येष्ठा, मूल, उत्तराषाढ़ा, धनिष्ठा, पूर्वाभाद्रपद, उत्तराभाद्रपद, रेवती।
नक्षत्र- पुष्य 12.00 तक तत्पश्चात अश्लेषा।

मेष — आज आप वैचारिक रूप से थोड़ा कमजोर महसूस करेंगे। गुप्त शत्रु आपको आपके शुभचिंतकों के प्रति भड़काने का प्रयास कर सकते हैं। अनावश्यक कार्यों में धन बर्बाद हो सकता है। माता के प्रति अपना व्यवहार अच्छा रखें।

वृष — आज शुभ समाचार मिलने से पूरा दिन बहुत ही अच्छा रहेगा। कार्यक्षेत्र में आपका वर्चस्व बढ़ेगा। मित्रों के साथ करियर को लेकर चर्चा करेंगे। काम की अधिकता के बावजूद नौकरी में शानदार प्रदर्शन करेंगे। जीवनसाथी आपकी भावनाओं को समझेगा।

मिथुन — आज परिवार के छोटे सदस्यों की प्रसन्नता देखकर आप भी खुश रहेंगे। व्यापार की चुनौतियों का समाधान निकाल लेंगे। आज आप धन कमाने के अलग-अलग तरीकों पर विचार कर सकते हैं। दांपत्य संबंध बहुत ही अच्छे रहेंगे। गले में खराश जैसी समस्या हो सकती है।

कर्क — आज घर में धार्मिक आयोजन होने से आप सकारात्मक ऊर्जा से भरपूर रहेंगे। आज आप अच्छे मूड में रहेंगे। सिद्धांतों के बजाय व्यवहारिक तरीके से समस्याओं का समाधान करें। विद्यार्थियों को पढ़ाई में आ रही परेशानियां दूर होंगी।

सिंह — आज प्रतिक्रियावादी होने के बजाय ज्यादातर शान्त रहें। घर की देखरेख को आज समय देना पसंद करेंगे। आज रोगियों को सेहत का विशेष ध्यान रखना चाहिए। नकारात्मक लोग आपको नुकसान पहुंचाने का प्रयास कर सकते

कन्या — आज करियर के तरक्की के बेहतरीन अवसर आपको मिल सकते हैं। काफी समय से लंबित कार्य अब शुरू होने के अच्छे योग हैं। आपकी आमदनी में वृद्धि होगी। आपको अच्छे कार्यों के कारण पुरस्कार मिल सकता है। दांपत्य संबंध काफी रोमान्टिक हो सकते हैं।

तुला — आज आप शांति से अपना दिन बिताना चाहेंगे। आर्थिक दृष्टिकोण से समय बहुत ही अच्छा है। धर्म-कर्म के प्रति आपकी आस्था बढ़ेगी। पारिवारिक उत्तरदायित्व का भली-भांति निर्वाह करेंगे। जॉब में आपको नया काम सौंपा जा सकता है।

वृश्चिक — आज कारोबारी यात्रा के लिए जा सकते हैं। वाद-विवाद से आपको बचना चाहिए। कई दिनों बाद प्रेमीजन से मुलाकात होगी। उच्च शिक्षा में बेहतरीन परिणाम मिलेंगे। मित्रों के साथ संबंध मधुर होंगे। आपके विचारों को समाज में प्रमुखता मिलेगी।

धनु — आज जिसका हित करने का प्रयास करेंगे हो सकता है वही आपको धोखा दे दे। भूमि-संपत्ति विवादों को लेकर थोड़े परेशान रहेंगे। परिवार में थोड़ी अशांति रहेगी। किसी से आज बड़ा लेन-देन न करें। हृदय रोगियों को दवाइयों और दिनचर्या का विशेष ध्यान रखना चाहिये।

मकर — आज दांपत्य संबंध काफी रोमान्टिक रहेंगे। आय में वृद्धि होने से आपका आत्मविश्वास भी बढ़ा हुआ रहेगा। मित्रों के साथ आनंद का समय बितायेंगे। सरकारी नौकरी कर रहे लोगों को प्रमोशन मिल सकता है। भाई-बहनों की सहायता से आपको कार्यक्षेत्र में उत्तम परिणाम प्राप्त होंगे।

कुंभ — आज नए संपर्क विकसित होने से मन प्रसन्न रहेगा। परिजनों के लिए खरीदारी कर सकते हैं। बिना मतलब दूसरों के मामलों में न पड़ें। अपनी योजनाओं को फिलहाल अपने तक ही सीमित रखें। संतान को शिक्षा में अच्छे परिणाम मिल सकते हैं।

मीन — आज आपकी कार्यशैली में बेहतरीन सुधार होगा। किसी पॉलिसी में बड़ा पूंजी निवेश कर सकते हैं। मन में परोपकार का हित जागृत होगा। यश और कीर्ति मिलने से आपके मन में अहंकार का भाव भी जागृत हो सकता है। वैवाहिक संबंध मधुर रहेंगे।

सुडोकू -130

सुडोकू एक तरह का तर्क वाला खेल है, जो एक वर्ग पहेली की तरह होता है। जब आप इस खेल को खेलना सीख जाते हैं तो यह बहुत ही सरलता से खेला जा सकता है। सुडोकू खेल में बॉक्स में 1 नंबर से 9 नंबर तक आने वाले अंक दिए हैं। इसमें कुछ बॉक्स खाली हैं, जिन्हें आपको भरना है। कोई भी अंक दोबारा नहीं आना चाहिए। एक सीधी लाइन और एक खड़ी लाइन तथा बॉक्स में नंबर रिपीट नहीं होना चाहिए।

		3		5				
6			4			9		
	4				3			8
9					5			
8		6			1	3		5
			2					4
5			1	3			2	
	7	1			4			9
			5	9		6		

सुडोकू - 129 का हल

3	2	5	9	6	8	1	4	7
4	8	7	2	1	3	9	5	6
9	6	1	7	4	5	8	3	2
8	5	6	3	2	9	4	7	1
2	1	4	8	7	6	3	9	5
7	3	9	4	5	1	2	6	8
6	7	2	1	9	4	5	8	3
1	9	3	5	8	7	6	2	4
5	4	8	6	3	2	7	1	9

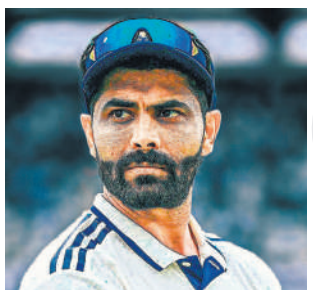

मुझे लगता है कि हम जानते हैं कि पांच-छह महीनों में हम किस तरह की क्रिकेट खेल रहे हैं। इसलिए एक टीम के रूप में यह अच्छा संकेत है कि हम ऐसा करने में सफल रहे हैं। जब से गंभीर ने कहा कि मुझे छठे नंबर पर बल्लेबाजी करनी है तब से मैं बल्लेबाज के रूप में सोच रहा हूं। -रविंद्र जडेजा

स्टेडियम

बरेली, बुधवार 15 अक्टूबर 2025

अमृत विचार

www.amritvichar.com

हाईलाइट

फिडे विश्व कप: गुकेश को मिली शीर्ष वरीयता

नई दिल्ली : गोवा में 30 अक्टूबर से शुरू हो रहे फिडे विश्व कप में मौजूदा विश्व चैंपियन डी गुकेश शीर्ष वरीयता प्राप्त खिलाड़ी होंगे, उनके बाद हमवतन अर्जुन एरिगैसी और आर प्रज्ञानानंदा का स्थान है। यह टूर्नामेंट 27 नवंबर तक चलेगा। इसमें दुनिया भर के प्रमुख सितारे भाग लेंगे और डेनमार्क के अनीश गिरि को चौथी वरीयता दी गई है। इस प्रतियोगिता में 20 लाख डॉलर की बड़ी पुरस्कार राशि होगी और इसमें दुनिया भर से 206 प्रतिभागी हिस्सा लेंगे। पुरस्कारों के अलावा खिलाड़ी 2026 कैंडिडेट्स टूर्नामेंट में तीन स्थानों के लिए भी प्रतिस्पर्धा करेंगे। गोवा में शीर्ष तीन पर रहने वाले खिलाड़ियों को कैंडिडेट्स में सीधे प्रवेश मिलेगा। इस प्रतियोगिता में अमेरिका के वेस्ले सो पांचवीं वरीयता प्राप्त खिलाड़ी हैं, जिनके बाद क्रमशः विन्सेंट केमर, वेई यी, नोदिरबेक अब्दुसत्तोरोव, शखरियार मामेदयारोव और हंस नीमन का स्थान है।

जोश और जम्पा, भारत के साथ पहले वनडे से बाहर

पर्थ : ऑस्ट्रेलिया के विकेटकीपर जोश इंगलिस और लेग स्पिनर एडम जम्पा क्रमशः चोट और पारिवारिक कारणों से भारत के खिलाफ रविवार को होने वाले पहले वनडे मैच में नहीं खेल पाएंगे। भारत ऑस्ट्रेलिया के खिलाफ तीन मैचों की वनडे श्रृंखला खेलेगा, जिसके बाद पांच मैचों की टी-20 श्रृंखला होगी। अगले दो वनडे मैच एडिलेड (23 अक्टूबर) और सिडनी (25 अक्टूबर) में होंगे। इंगलिस पिंडली की चोट से उबर रहे हैं, जिससे वह इस महीने की शुरुआत में न्यूजीलैंड के खिलाफ टी-20 श्रृंखला में नहीं खेल पाए थे। उनकी जगह जोश फिलिप को विकेटकीपर के रूप में ऑस्ट्रेलियाई टीम में शामिल किया गया है।

आइसलैंड ने फ्रांस का विजय अभियान थामा

रेक्जाविक : फ्रांस ने आइसलैंड के साथ 2-2 से ड्रॉ खेलकर 2026 में होने वाले फुटबॉल विश्व कप में स्थान सुरक्षित करने का मौका गंवा दिया। फ्रांस ने इससे पहले लगातार तीन मैच में जीत हासिल की थी। दो बार की विश्व चैंपियन टीम अगर आइसलैंड को हरा देती और यूक्रेन की टीम अज़रबैजान को हराने में नाकाम रहती, तो फ्रांस की टीम विश्व कप में जगह पक्की कर सकती थी। यूक्रेन ने 2-1 से जीत दर्ज की। विश्व कप 2022 का उपविजेता फ्रांस अभी भी ग्रुप डी में 10 अंकों के साथ शीर्ष पर है, जो यूक्रेन से तीन अंक अधिक हैं। फ्रांस की टीम कप्तान किलियन एमबाप्पे के बिना मैदान पर उतरी थी, जिन्होंने शुक्रवार को अजरबैजान के खिलाफ टीम की 3-0 की जीत में गोल किया था, लेकिन दाएं टखने में चोट के कारण वह लंगड़ाते हुए मैदान से बाहर चले गए थे।

पैरा पावरलिफ्टिंग में मैथ्यू ने कांस्य जीता

नई दिल्ली : भारत के अनुभवी पैरा पावरलिफ्टर जोबी मैथ्यू ने मिस्र के काहिरा में आयोजित पैरा पावरलिफ्टिंग विश्व चैंपियनशिप के लेजेंड्स (मास्टर्स) वर्ग में कांस्य पदक जीता। मैथ्यू ने अपने पहले प्रयास में 147 किग्रा के भार उठाया लेकिन इसे अमान्य घोषित कर दिया गया। उन्होंने इसके बावजूद दूसरे प्रयास में 148 किग्रा वजन आसानी से उठा लिया। मैथ्यू ने इस लय को जारी रखते हुए अपने अंतिम प्रयास में 152 किग्रा का वजन उठाकर अपने करियर का सर्वश्रेष्ठ प्रदर्शन किया। इससे पहले उनका पिछले व्यक्तिगत सर्वश्रेष्ठ 150 किग्रा था जिसे उन्होंने दो महीने पहले बीजिंग विश्व कप में हासिल किया था। थाईलैंड के फोंगसाकोन चुमचाई ने 162 किग्रा वजन उठाकर स्वर्ण पदक जीता जबकि पेरू के नील ग्रेसिया ने 161 किग्रा वजन उठाकर रजत पदक जीता।

रोहित-कोहली के भविष्य पर गंभीर ने कहा- मौजूदा समय में रहने की जरूरत

नई दिल्ली, एजेंसी

विराट कोहली और रोहित शर्मा 2027 में होने वाले वनडे विश्व कप खेलने के इच्छुक हैं, लेकिन भारत के मुख्य कोच गौतम गंभीर ने मंगलवार को इस स्टार जोड़ी के भविष्य को लेकर कोई वादा नहीं किया। गंभीर ने कहा कि वनडे विश्व कप में अभी दो साल से अधिक का समय है और वर्तमान में रहना जरूरी है।

शुभमन गिल की वनडे कप्तान के रूप में नियुक्ति के साथ राष्ट्रीय चयनकर्ताओं ने पहले ही वनडे क्रिकेट में बदलाव की प्रक्रिया शुरू कर दी है और 2027 में कोहली (39) और रोहित (40) की उम्र को देखते हुए उनके भविष्य पर काफी संदेह है। गंभीर ने कहा कि 50 ओवर का विश्व कप अभी ढाई साल दूर है। वर्तमान में रहना बहुत जरूरी है। जाहिर है वे बेहतरीन खिलाड़ी हैं। वे वापसी कर रहे हैं। उनका अनुभव ऑस्ट्रेलिया में काम आएगा। उन्होंने वेस्टइंडीज के खिलाफ दूसरे टेस्ट के समापन पर कहा कि उम्मीद है कि ये दौरा दोनों खिलाड़ियों के लिए सफल साबित होगा, लेकिन इससे जरूरी बात यह है कि टीम एक सफल श्रृंखला खेले। ऐसा माना जा रहा है कि अगले कुछ महीनों में होने वाले नौ वनडे मैचों (ऑस्ट्रेलिया, दक्षिण अफ्रीका और न्यूजीलैंड के खिलाफ तीन-तीन मैच) में इन दोनों खिलाड़ियों के प्रदर्शन पर काफी कुछ निर्भर करेगा। भारतीय टीम पिछले एक साल में गंभीर की कोचिंग में सभी प्रारूपों में बदलाव के दौर से गुजर रही है। राष्ट्रीय टीम में शामिल करते समय किसी खिलाड़ियों के गुणों पर गंभीर ने कहा कि इस सूची में प्रतिभा सबसे पहली चीज है। फिर काम के प्रति लगन और ड्रेसिंग रूम में आपके व्यवहार खासकर टेस्ट क्रिकेट में काफी मायने रखता है। हम यह भी परखने की कोशिश करते है कि रन बनाने और विकेट लेने के अलावा आप किस तरह से टीम के लिए योगदान दे सकते हैं। आप में खेल के लिए जज्बा होना भी काफी जरूरी है। आप में अगर ये सारे गुण है तो आप निश्चित रूप से एक सफल टेस्ट करियर बना सकते हैं।

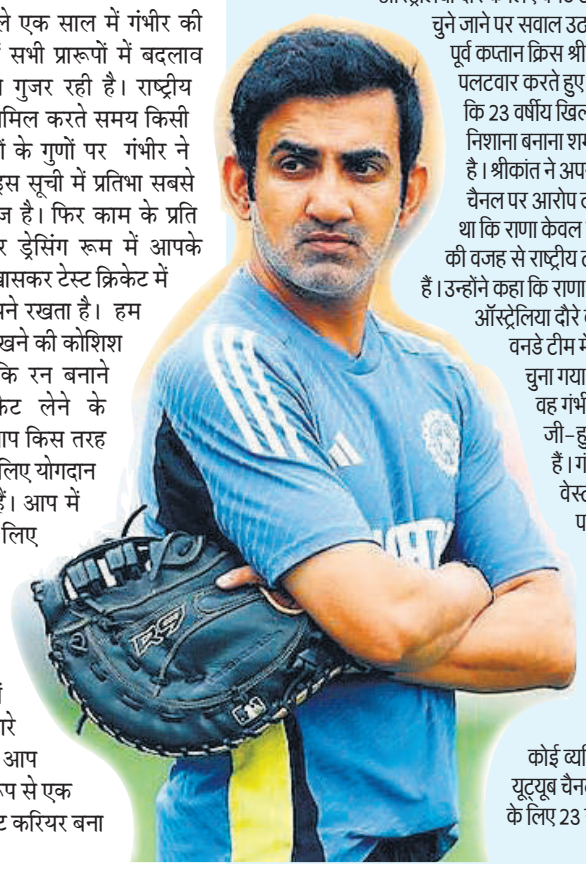

के. श्रीकांत से गंभीर बोले- 23 साल के खिलाड़ी को निशाना बनाना शर्मनाक

भारत के मुख्य कोच गौतम गंभीर ने तेज गेंदबाज हर्षित राणा को ऑस्ट्रेलिया दौरे के लिए वनडे टीम में चुने जाने पर सवाल उठाने वाले पूर्व कप्तान क्रिस श्रीकांत पर पलटवार करते हुए कहा कि 23 वर्षीय खिलाड़ी को निशाना बनाना शर्मनाक है। श्रीकांत ने अपने यूट्यूब चैनल पर आरोप लगाया था कि राणा केवल गंभीर की वजह से राष्ट्रीय टीम में हैं। उन्होंने कहा कि राणा को ऑस्ट्रेलिया दौरे के लिए वनडे टीम में इसलिए चुना गया क्योंकि वह गंभीर की जी-हुजूरी करते हैं। गंभीर ने वेस्टइंडीज पर भारत की टेस्ट श्रृंखला जीत के बाद कहा कि यह शर्मनाक है कि कोई व्यक्ति अपना यूट्यूब चैनल चलाने के लिए 23 साल के खिलाड़ी को निशाना बना रहा है। अगर आप मुझे निशाना बनाना चाहते हैं, तो बनाइए। मैं इससे निबट सकता हूं, लेकिन यूट्यूब व्यूज के लिए 23 साल के युवा खिलाड़ी को ट्रोल करना शर्मनाक है। उन्होंने कहा कि उनके (राणा के) पिता चयनकर्ता नहीं हैं। उन्होंने अपनी योग्यता के आधार पर टीम में जगह बनाई है। इन युवा लड़कों को निशाना मत बनाइए। हालांकि यह पता नहीं चल सका है, लेकिन अप्रत्यक्ष रूप से यह निशाना श्रीकांत के बेटे अनिरुद्ध पर लगाया जा सकता है, जिन्हें एक बार ऑस्ट्रेलिया दौरे के लिए भारत ए टीम में चुना गया था। तब श्रीकांत चयन समिति के अध्यक्ष थे। श्रीकांत ने हाल ही में कहा था कि केवल एक सदस्य है, हर्षित राणा... कोई नहीं जानता कि वह टीम में क्यों है। सबसे अच्छा यही है कि हर्षित राणा की तरह बनें और टीम में चयन के लिए गंभीर की लगातार हां में हां मिलाते रहें। गंभीर ने कहा कि अगर राणा अच्छा प्रदर्शन नहीं करते हैं तो चयन समिति उन्हें हटा देगी। राणा ने अब तक तीनों प्रारूप में 10 मैच खेले हैं, जिनमें उन्होंने 19 विकेट लिए हैं। भारत के मुख्य कोच ने कहा कि लोगों को उनके प्रदर्शन के आधार पर निशाना बनाइए और चयनकर्ता इसी काम के लिए हैं। अगर आप सोशल मीडिया पर किसी 23 साल के खिलाड़ी के बारे में बुरी बातें कहेंगे, तो इससे उसकी मानसिकता पर क्या असर पड़ेगा। अगर आपका बच्चा कल क्रिकेट खेलता है, तो कल्पना कीजिए कि उसके साथ दुर्व्यवहार हो। वह 23 साल का है, 33 साल का नहीं। मेरी आलोचना करो, मैं इसे बर्दाश्त कर सकता हूं, लेकिन वह 23 साल का लड़का है, इसलिए यह स्वीकार्य नहीं है। गंभीर ने कहा कि भारतीय क्रिकेट के प्रति नैतिक जिम्मेदारी होनी चाहिए और आपको अपना यूट्यूब चैनल चलाने के लिए ये चीजें नहीं करनी चाहिए। यह केवल हर्षित के मामले में ही नहीं है। भविष्य में अन्य खिलाड़ियों के साथ भी ऐसा हो सकता है। आप लोगों (मीडिया) से भी मेरा यही कहना है कि आप मुझे निशाना बनाइए, लेकिन खिलाड़ियों को नहीं।

शुभमन को कप्तान बनाकर किसी ने कोई एहसान नहीं किया, वह इसके हकदार

भारतीय क्रिकेट टीम के मुख्य कोच गौतम गंभीर ने युवा कप्तान शुभमन गिल की तारीफ करते हुए कहा कि उन्होंने इंग्लैंड में कप्तान के रूप में अपनी सबसे कठिन परीक्षा पास कर ली है और किसी ने भी उन्हें टेस्ट और वनडे दोनों प्रारूपों में कप्तान नियुक्त करके कोई एहसान नहीं किया है। भारत ने गिल की कप्तानी में इंग्लैंड में पांच टेस्ट मैच की श्रृंखला बराबर कराई थी जबकि अब उसने वेस्टइंडीज को दोनों मैच में हराया। गिल को अब रोहित शर्मा की जगह वनडे टीम का कप्तान बनाया गया है, जिसकी शुरुआत ऑस्ट्रेलिया के दौरे से होगी। गंभीर से जब पूछा गया कि वह मुख्य कोच के रूप में नए कप्तान को कैसे संभालते हैं, उन्होंने कहा कि उन्हें अपना स्वाभाविक दृष्टिकोण बनाए रखने की इजाजत देकर। मुझे लगता है कि उन्हें टेस्ट या वनडे कप्तान बनाकर किसी ने उन पर कोई एहसान नहीं किया है। मुझे लगता है कि वह इसके हकदार हैं। उन्होंने कड़ी मेहनत की है। कप्तान के रूप में इंग्लैंड दौरे में वह पहले ही सबसे कठिन परीक्षा पास कर चुके हैं। इंग्लैंड का दौरा काफी कठिन था क्योंकि हमारा मुकाबला विदेशी परिस्थितियों में मजबूत टीम से था। गिल ने आगे बढ़कर नेतृत्व किया और खिलाड़ियों के बीच सम्मान अर्जित किया। गंभीर फिलहाल वर्तमान पर ध्यान केंद्रित कर रहे हैं और इसे लेकर चिंतित नहीं हैं कि भारत 2027 विश्व टेस्ट चैंपियनशिप का फाइनल खेलेगा या नहीं।

द. अफ्रीका श्रृंखला से पहले रणजी खेलें खिलाड़ी

गौतम गंभीर चाहते हैं कि टेस्ट विशेषज्ञ खिलाड़ी बेंगलुरु स्थित उत्कृष्टता केंद्र (सीओई) में कौशल विशेष अभ्यास की जगह आगामी दक्षिण अफ्रीका श्रृंखला से पहले मैच अभ्यास के लिए अपने-अपने राज्यों के लिए रणजी ट्रॉफी खेलें। गंभीर ने कहा कि भारतीय टीम का कार्यक्रम काफी व्यस्त है क्योंकि भारत की टी-20 टीम नौ नवंबर को ब्रिस्बेन में ऑस्ट्रेलिया के खिलाफ अपना आखिरी मैच खेलेगी और दक्षिण अफ्रीका के खिलाफ पहला टेस्ट 14 नवंबर को कोलकाता में शुरू होगा। कोच ने कहा कि कभी-कभी यह मुश्किल होता है, लेकिन पेशेवरता इसी को कहते हैं। खिलाड़ियों को अपने दिनों का सर्वश्रेष्ठ तरीके से इस्तेमाल करने की कोशिश करनी चाहिए, क्योंकि हम जानते हैं कि यहां से वन-डे क्रिकेट, फिर टी-20 और चार दिन बाद फिर टेस्ट मैच खेलना काफी मुश्किल है। जो खिलाड़ी केवल टेस्ट का हिस्सा हैं, उनके लिए तैयारी करना और घरेलू क्रिकेट खेलना बहुत महत्वपूर्ण है।

राहुल का अर्धशतक, भारत ने किया क्लीन स्वीप

पांचवें दिन वेस्टइंडीज को सात विकेट से हराकर दो मैचों की टेस्ट श्रृंखला की अपने नाम

लोकेश राहुल।

- मैच में आठ विकेट लेने पर 'प्लेयर ऑफ द मैच' बने बाएं हाथ के कलाई के स्पिनर कुलदीप यादव
- बल्ले-गेंद से शानदार प्रदर्शन के लिए 'प्लेयर ऑफ द सीरीज' चुने गए ऑलराउंडर रवींद्र जडेजा

नई दिल्ली, एजेंसी

सलामी बल्लेबाज केएल राहुल के नाबाद अर्धशतक की मदद से भारत ने दूसरे और अंतिम क्रिकेट टेस्ट मैच के पांचवें दिन मंगलवार को वेस्टइंडीज को सात विकेट से हराकर दो मैच की श्रृंखला में क्लीन स्वीप किया। भारत ने 121 रन के लक्ष्य का पीछा करते हुए पांचवें दिन एक विकेट पर 63 रन से अपनी पारी आगे बढ़ाई। उसे जीत के लिए केवल 58 रन की जरूरत थी। भारत ने आखिर में 35.2 ओवर में तीन विकेट पर 124 रन बनाए। राहुल 58 रन बनाकर नाबाद रहे।

भारत ने सलामी बल्लेबाज यशस्वी जायसवाल (175) और कप्तान शुभमन गिल (नाबाद 129) के शतकों की मदद से अपनी पहली पारी पांच विकेट पर 518 रन बनाकर समाप्त घोषित की थी जिसके जवाब में वेस्टइंडीज की टीम 248 रन ही बना पाई थी और उसे फॉलोऑन करना पड़ा था। वेस्टइंडीज की दूसरी पारी में जॉन कैम्पबेल (199 गेंदों पर 115 रन) और शाई होप (214 गेंदों पर 103 रन) ने तीसरे विकेट के लिए 177 रन की साझेदारी की जिससे उसकी टीम 390 रन बनाने में सफल रही। इससे मैच पांचवें दिन तक खिंच गया। भारत ने अहमदाबाद में खेला गया पहला टेस्ट मैच तीन दिन के अंदर पारी और 140 रन से जीता था।

अरुण जेटली स्टेडियम में वेस्टइंडीज के खिलाफ टेस्ट सीरीज जीतने के बाद ट्रॉफी के साथ जश्न मनाते भारतीय खिलाड़ी।

भारत की घरेलू धरती पर श्रेष्ठता की पुष्टि करने के अलावा यह जीत भारत के टेस्ट कप्तान के रूप में शुभमन गिल की श्रृंखला में पहली जीत के रूप में भी दर्ज की जाएगी। राहुल ने छह चौके और दो छक्के लगाए तथा साई सुदर्शन (39) के साथ दूसरे विकेट के लिए 79 रन जोड़े। गिल ने 13 रन बनाए जबकि ध्रुव जुरेल छह रन बनाकर नाबाद रहे।

बाएं हाथ के कलाई के स्पिनर कुलदीप यादव को मैच में आठ विकेट लेने के लिए प्लेयर ऑफ द मैच चुना गया, जिसमें पहली पारी में लिए गए पांच विकेट भी शामिल हैं। ऑलराउंडर रवींद्र जडेजा को बल्ले और गेंद दोनों से शानदार प्रदर्शन के लिए प्लेयर ऑफ द सीरीज चुना गया। वेस्टइंडीज के खिलाड़ियों ने इस मैच में अपना जज्बा दिखाया लेकिन इसके बावजूद रोस्टन चेज, क्रैग ब्रैथवेट के बाद, कप्तान के रूप में अपने पहले पांच टेस्ट मैच हारने वाले वेस्टइंडीज के दूसरे कप्तान बन गए। चेज़ ने पुरस्कार वितरण समारोह में कहा कि मुझे लगता है कि हमारे खिलाड़ी कैरेबियाई देशों के सर्वश्रेष्ठ खिलाड़ियों में से हैं। इसलिए हमें इस आखिरी टेस्ट मैच को एक मानदंड के रूप में उपयोग करना होगा। हमें यहां से जितना संभव हो सके उतना सुधार करना होगा। दो टेस्ट मैचों में भारतीय गेंदबाजों ने विपक्षी टीम के सभी 40 विकेट चटकाए। भारतीय बल्लेबाजों की ओर से दो मैचों में पांच शतक बनाए गए। भारतीय बल्लेबाजों की असली परीक्षा दक्षिण अफ्रीका के खिलाफ होने वाली आगामी टेस्ट श्रृंखला में होगी।

खिलाड़ियों से सर्वश्रेष्ठ प्रदर्शन कराने के लिए कभी-कभी आपको साहसिक फैसले लेने पड़ते हैं: गिल

भारतीय कप्तान शुभमन गिल ने कहा कि वह अपने खिलाड़ियों से सर्वश्रेष्ठ प्रदर्शन कराने के लिए साहसिक फैसले लेने में नहीं हिचकिचाते और वह इस भूमिका के आदी हो चुके हैं। गिल ने वेस्टइंडीज के खिलाफ दूसरे टेस्ट मैच में जीत के बाद कहा कि मैं खेल की परिस्थितियों के अनुसार फैसला करता हूं। कभी-कभी आपको साहसिक फैसले लेने होते हैं और यह इस पर निर्भर होता है कि कौन सा खिलाड़ी आपके लिए विकेट ले सकता है या रन बना सकता है। मुझे लगता है कि मैं इस टीम के सभी खिलाड़ियों से काम लेने का आदी हो रहा हूं। मुझे ज़िम्मेदारी निभाना अच्छा लगता है। मुझे ज़िम्मेदारी निभाना पसंद है और मैं इसे अपने तरीके से करता हूं। कुछ अहम फ़ैसलों में शामिल होना मुझे बहुत पसंद है और मुझे लगता है कि इससे मेरे अंदर का सर्वश्रेष्ठ सामने आता है।

- भारत पहली पारी : 518/5 (घोषित)
- वेस्टइंडीज पहली पारी : 248/10
- वेस्टइंडीज दूसरी पारी: 390/10

भारत

124/3 (35.2 ओवर) (दूसरी पारी)

यशस्वी का फिलिप बो वारिकन	08
केएल राहुल नाबाद	58
साई सुदर्शन का होप बो चेज़	39
शुभमन गिल का ग्रीव्स बो चेज	13
ध्रुव जुरेल नाबाद	06

गेंदबाजी : जेडन सील्स 3-0-14-0, जोमेल वारिकन 15.2-4-39-1, खारी पियरे 8-0-35-0, रोस्टन चेज़ 9-2-36-2

बारिश की भेंट चढ़ा मैच, श्रीलंका और न्यूजीलैंड को एक-एक अंक

कोलंबो, एजेंसी

श्रीलंका और न्यूजीलैंड के बीच मंगलवार को आईसीसी महिला वनडे विश्व कप मुकाबले को लगातार बारिश के कारण रद्द करना पड़ा, जिससे दोनों टीमों को एक एक अंक मिला। मेजबान टीम ने दमदार प्रदर्शन कर 6 विकेट पर 258 रनों का स्कोर खड़ा किया, लेकिन न्यूजीलैंड के खेलने से ठीक पहले आर प्रेमदासा स्टेडियम में बारिश शुरू हो गई, जिससे मैच नहीं हो सका।

मैच के बाद अटापट्टू ने कहा कि हमने परिस्थितियों का आकलन कर अच्छा क्रिकेट खेला। दुर्भाग्य से हम मैच पूरा नहीं कर सके। अगला मैच बेहद अहम है। हमें तीन मैच जीतने होंगे। उम्मीद करते हैं कि हमारे मैच में बारिश नहीं हो। श्रीलंका चार मैचों में दो अंक लेकर सातवें स्थान पर है जबकि न्यूजीलैंड तीन अंक से तालिका में पांचवें स्थान पर है। यह नतीजा न्यूजीलैंड के लिए भी बड़ा झटका है जो पहले ही दो हार झेल चुका है और अब उसके लिए सेमीफाइनल की दौड़ मुश्किल हो गयी है। न्यूजीलैंड की कप्तान सोफी डिवाइन ने कहा कि दुर्भाग्य से मौसम ने हमें मैच नहीं खेलने दिया, हम लक्ष्य का पीछा करने को उत्साहित थे। आंकड़े और संख्याएं केवल यहीं तक सीमित रह सकती हैं। यह विश्व कप का दूसरा मैच है जो बारिश के कारण रद्द हो गया। इससे पहले पिछले हफ्ते श्रीलंका का ऑस्ट्रेलिया के खिलाफ मैच भी बारिश के कारण रद्द हो गया था। इससे पहले बल्लेबाजी का फैसला करने के बाद श्रीलंका ने निलाक्षिका डिसिल्वा (नाबाद 55 रन) के आक्रामक और कप्तान चामरी अटापट्टू (53 रन) के संयमित अर्धशतक से छह विकेट पर 258 रन का चुनौतीपूर्ण स्कोर खड़ा किया।

कोलंबो में खेले जा रहे महिला विश्व कप मैच के दौरान श्रीलंकाई कप्तान चामरी अटापट्टू और विश्मी गुणारत्ने।

भरत 8,000 मीटर ऊंची नौ चोटियों पर चढ़ने वाले पहले भारतीय बने

कोलकाता। आंध्र प्रदेश के कुरनूल के पर्वतारोही भरत थम्मिनेनी मंगलवार को छठे सबसे ऊंचे पर्वत 'माउंट चो ओयू' (8,188 मीटर) पर चढ़ाई करने के साथ दुनिया की 14 सबसे ऊंची चोटियों में से नौ पर फतह करने वाले पहले भारतीय बन गए। इस 36 वर्षीय पर्वतारोही के करीबी सूत्रों ने यह जानकारी दी।

सूत्रों ने बताया कि इस उपलब्धि से पहले थम्मिनेनी ने मई 2017 में माउंट एवरेस्ट, सितंबर 2018 में मनास्लू, मई 2019 में ल्होत्से, मार्च 2022 में अन्नपूर्णा, अप्रैल 2022 में कंचनजंगा, मई 2023 में मकालू, अक्टूबर 2024 में शीशपंगमा और अप्रैल 2025 में धौलागिरी पर चढ़ाई की थी। ये सभी 8,000 मीटर से अधिक ऊंची चोटियां हैं। बची हुई पांच शीर्ष चोटियां के2, नंगा पर्वत, गशेरब्रुम 1 और 2 तथा ब्रॉड पीक पाकिस्तान में हैं।

सुल्तान जोहोर कप | भारत ने दो गोल से पिछड़ने के बाद बनाई बढ़त, पाकिस्तान ने अंतिम क्षणों में बराबरी की

भारत-पाकिस्तान के बीच मैच 3-3 से ड्रॉ रहा

जोहोर बाहरु (मलेशिया), एजेंसी

भारतीय जूनियर पुरुष हॉकी टीम ने मंगलवार को सुल्तान जोहोर कप के अपने ग्रुप चरण के तीसरे मैच में पाकिस्तान के खिलाफ 3-3 से ड्रॉ खेला। भारत ने रोमांचक मुकाबले में दो गोल से पिछड़ने के बाद वापसी करते हुए बढ़त बनाई लेकिन पाकिस्तान ने गोल करके अंक बराबर कर लिए। इस परिणाम का मतलब है कि भारत को अब तक टूर्नामेंट में हार का सामना नहीं करना पड़ा है।

भारत के लिए अरिजीत सिंह हुंडल (43वें मिनट), सौरभ आनंद कुशवाहा (47वें मिनट), मनमीत सिंह (53वें मिनट) ने गोल दागे। पाकिस्तान के लिए हन्नान शाहिद (5वें मिनट) के अलावा सूफियान खान (39वें मिनट, 55वें मिनट) ने दो गोल किए। भारत ने शानदार शुरुआत करते हुए गेंद पर दबदबा बनाए रखा। भारत ने शुरुआत में सर्कल में कई बार सेंध लगाई जिससे पाकिस्तान बैकफुट पर रहा। पाकिस्तान ने पलटवार करते हुए जल्द ही पेनल्टी स्ट्रोक हासिल कर लिया। कप्तान शाहिद ने बिना कोई गलती किए गेंद गोलकीपर के दाईं ओर से नीचे की ओर डालकर अपनी टीम को शुरुआती बढ़त दिला दी। इसके बाद सूफयान ने पेनल्टी कॉर्नर पर गोल करके पाकिस्तान की बढ़त 2-0 कर दी। भारत ने क्वार्टर के अंत में एक पेनल्टी स्ट्रोक हासिल किया। तीन मिनट से भी कम समय रहते हुंदल ने गोल करके अंतर कम किया। इसके बाद कुशवाहा ने एक बेहतरीन शॉट लगाकर स्कोर बराबर कर दिया।

भारत के आक्रामक रुख से पाकिस्तान बैकफुट पर

बराबरी गोल करने के बाद आत्मविश्वास से लबरेज भारत ने आक्रामक रुख अपनाया जिससे पाकिस्तान बैकफुट पर आ गया। फिर मनमीत ने गोल करके मैच में पहली बार भारत को बढ़त दिलाई। हालांकि यह बढ़त ज्यादा देर तक नहीं टिक पाई क्योंकि सूफयान ने मैच में दूसरी बार पेनल्टी कॉर्नर पर गोल करके बराबरी हासिल कर ली।