■ पश्चिम एशिया संकट : तेल कंपनियों को हर महीने 30 हजार करोड़ का घाटा -10

■ कर्नल सोफिया पर टिप्पणी अत्यधिक दुर्भाग्यपूर्ण, मंत्री को कोई पछतावा भी नहीं : सुप्रीम कोर्ट -11

■ अमेरिकी जहाजों पर ईरानी हमले के बाद भी ट्रंप का दावा युद्ध विराम अभी बरकरार - 11

■ वाका-वाका के बाद दाई-दाई, शकीरा के फीफा विश्वकप के एंथम की सोशल मीडिया पर धूम - 12

आज का मौसम
34.0° अधिकतम तापमान
23.0° न्यूनतम तापमान
सूर्योदय 05.27
सूर्यास्त 06.51

एक सम्पूर्ण दैनिक अखबार

अमृत विचार

| लखनऊ |

www.amritvichar.com
2 राज्य | 6 संस्करण
■ लखनऊ ■ बरेली ■ कानपुर ■ मुरादाबाद ■ अयोध्या ■ हल्द्वानी

ज्येष्ठ कृष्ण पक्ष सप्तमी 02:03 उपरांत अष्टमी विक्रम संवत 2083

शनिवार, 9 मई 2026, वर्ष 36, अंक 91, पृष्ठ 12+4 ■ मूल्य 6 रुपये

शुभेंदु को 'ताज', राजतिलक आज

विधायक दल का नेता चुने जाने के बाद सीएम पद के लिए नामित, शाह ने माला पहनाकर गले लगाया

- राज्यपाल के समक्ष दावा किया पेश बोले- घोषणापत्र के वादे करेंगे पूरे
- ममता के कड़े विरोध, चुनावों में बड़ी जीत के दम पर सीएम कुर्सी तक पहुंचे

कोलकाता, एजेंसी

भाजपा के वरिष्ठ नेता शुभेंदु अधिकारी शुक्रवार को पश्चिम बंगाल में भाजपा विधायक दल के नेता चुने गए। वह शनिवार सुबह 11 बजे कोलकाता के ब्रिगेड परेड ग्राउंड में मुख्यमंत्री पद की शपथ लेंगे। शपथ ग्रहण समारोह में प्रधानमंत्री मोदी, गृह मंत्री शाह समेत एनडीए के कई बड़े नेता शामिल होंगे। वह राज्य में मुख्यमंत्री पद पर काबिज होने वाले भाजपा के पहले नेता भी होंगे।

शुक्रवार को केंद्रीय गृह मंत्री अमित शाह ने नव निर्वाचित भाजपा विधायकों और पार्टी के वरिष्ठ नेताओं की बैठक के दौरान अधिकारी के सर्वसम्मति से भाजपा विधायक दल के नेता चुने जाने की घोषणा की। बैठक के बाद शाह ने कहा, आठ प्रस्ताव प्राप्त हुए, और उन सभी में केवल एक ही नाम था। दूसरे नाम के लिए पर्याप्त समय दिया गया, लेकिन कोई दूसरा नाम प्रस्तावित नहीं किया गया। इसलिए, मैं शुभेंदु को बंगाल का मुख्यमंत्री घोषित करता हूं।

अधिकारी की पदोन्नति से पश्चिम बंगाल में भाजपा की विधानसभा चुनावों में शानदार जीत के बाद पहली भाजपा सरकार के गठन का मार्ग प्रशस्त हुआ है। विधानसभा चुनाव में भाजपा की जबर्दस्त जीत से राज्य में तृणमूल कांग्रेस के 15 साल के शासन का अंत हुआ है। तृणमूल कांग्रेस की प्रमुख ममता बनर्जी के पूर्व करीबी सहयोगी अधिकारी दिसंबर 2020 में भाजपा में शामिल हो गए थे। अधिकारी बंगाल में भाजपा के अभियान के केंद्रीय चेहरे के रूप में उभरे और राज्य भर में इसके संगठनात्मक आधार का विस्तार करने में महत्वपूर्ण भूमिका निभाई। मुख्यमंत्री पद के लिए नामित शुभेंदु अधिकारी ने शुक्रवार शाम राज्यपाल आरएन रवि से मुलाकात की और राज्य में भाजपा के नेतृत्व वाली पहली सरकार बनाने का दावा पेश किया।

वहीं, बंगाल में 'डर के युग' के समाप्त होने की घोषणा करते हुए राज्य के नामित मुख्यमंत्री शुभेंदु अधिकारी ने शुक्रवार को कहा कि राज्य में नई और पहली भाजपा सरकार सामूहिक नेतृत्व के सिद्धांत पर काम करेगी, पार्टी के चुनाव घोषणापत्र में किए गए सभी वादों को पूरा करेगी और लोगों की आकांक्षाओं को पूरा करने के लिए केंद्र के साथ मिलकर काम करेगी।

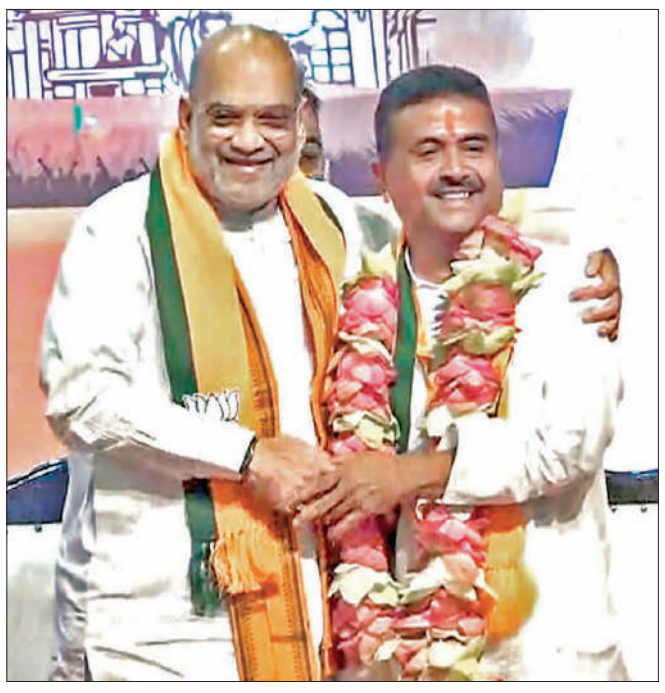

कोलकाता में विधायक दल के नेता चुने जाने के बाद शुभेंदु अधिकारी को बधाई देते अमित शाह।

तमिलनाडु : विजय ने सरकार बनाने के न्योते के लिए राज्यपाल से की मुलाकात

चेन्नई। तमिलनाडु विधानसभा चुनाव में सबसे बड़ी पार्टी के रूप में उभरी टीवीके के अध्यक्ष चंद्रशेखर जोसफ विजय ने वामपंथी दलों से समर्थन मिलने के बाद शुक्रवार को राज्यपाल राजेंद्र विश्वनाथ अर्लेकर से लोक भवन में मुलाकात की ताकि उनसे सरकार बनाने का निमंत्रण प्राप्त किया जा सके। सूत्रों के अनुसार विजय पहले ही सरकार बनाने का दावा पेश कर चुके हैं लेकिन संख्याबल को लेकर राज्यपाल संतुष्ट नहीं हैं। उन्होंने बताया कि विजय की राज्यपाल से मुलाकात संक्षिप्त रही। वामपंथी दलों द्वारा बिना शर्त समर्थन देने का वादा करने के कुछ घंटों बाद, विजय गुइंडी में राज्यपाल के कार्यालय पहुंचे। टीवीके समर्थकों को उम्मीद है कि अर्लेकर उन्हें सरकार बनाने का निमंत्रण देंगे। विजय के नेतृत्व वाली तमिलगा वेत्री कषगम (टीवीके) को 234 सदस्यीय विधानसभा में 108 सीट मिली है जो बहुमत के लिए जरूरी 118 सदस्यों की संख्या से कम है। नतीजे आने के कुछ घंटों के बाद ही द्रमुक के साथ चुनाव लड़ने वाली कांग्रेस ने विजय को समर्थन देने की घोषणा कर दी थी। पार्टी के सदन में पांच सदस्य निर्वाचित हुए हैं। विजय ने सरकार बनाने की कोशिशों के तहत द्रमुक की सहयोगी भाकपा, माकपा और वीसीके से संपर्क किया था।

सुप्रीम कोर्ट पहुंची टीवीके

नई दिल्ली। टीवीके ने शुक्रवार को शीर्ष कोर्ट का रुख कर तमिलनाडु में सबसे बड़ी पार्टी को सरकार गठन के लिए न्योता देने का राज्यपाल राजेंद्र विश्वनाथ आर्लेकर को निर्देश जारी करने का अनुरोध किया। राज्य में टीवीके 108 सीटें जीतकर सबसे बड़ी पार्टी के रूप में उभरी है। टीवीके के संस्थापक विजय ने राज्यपाल से अब तक दो बार मुलाकात कर सरकार बनाने के लिए उन्हें न्योता देने का अनुरोध किया है। हालांकि, अभी तक नवगठित पार्टी को ऐसा कोई न्योता नहीं भेजा गया है।

डिप्टी सीएम पाठक का सख्त एक्शन, पांच डॉक्टर बर्खास्त

राज्य ब्यूरो, लखनऊ

- सीएमओ से स्पष्टीकरण और 16 डॉक्टरों पर अनुशासनिक कार्रवाई
- कई चिकित्सकों की वेतन वृद्धि रोकी गई

अमृत विचार : डिप्टी सीएम ब्रजेश पाठक ने चिकित्सकीय कार्यों से लगातार अनुपस्थित रहने और ड्यूटी में लापरवाही बरतने वाले पांच चिकित्साधिकारियों को सेवा से बर्खास्त करने के आदेश जारी किए गए हैं। इनमें गोरखपुर की डॉ. अलकनन्दा, कुशीनगर के डॉ. रामजी भारद्वाज, बलरामपुर के डॉ. सौरभ सिंह, अमेठी के डॉ. विकलेश कुमार शर्मा और औरैया की डॉ. मोनिका वर्मा शामिल हैं।

इसके अलावा अंबेडकरनगर के सीएमओ डॉ. संजय कुमार शैवाल और डिप्टी सीएमओ डॉ. संजय वर्मा को निजी अस्पतालों के पंजीकरण और नवीनीकरण में अनियमितता का दोषी पाया गया है। दोनों के खिलाफ कार्रवाई के निर्देश दिए गए हैं। हरदोई के संडीला एमएस डॉ. मनोज पर निजी अस्पतालों के खिलाफ कार्रवाई न करने और नियमविरुद्ध कार्य कराने के आरोपों में जवाब-तलब किया है। वहीं, प्रयागराज के कोरांव सीएचसी में तैनात रहे डॉ. शमीम पर लापरवाही के आरोप सही पाए जाने पर विभागीय कार्रवाई और तबादले के निर्देश दिए गए हैं। सुल्तानपुर में इलाज में लापरवाही के मामले में तत्कालीन अधीक्षक डॉ. अनिल कुमार सिंह, डॉ. धर्मराज और फार्मासिस्ट अवध नारायण के खिलाफ भी कार्रवाई की संस्तुति की गई है। मथुरा जिला अस्पताल में गलत मेडिकोलीगल रिपोर्ट तैयार करने के मामले में ईएमओ डॉ. देवेंद्र कुमार और सर्जन डॉ. विकास मिश्रा पर विभागीय अनुशासनिक कार्रवाई होगी।

प्राइवेट प्रैक्टिस के मामलों में भी कार्रवाई

झांसी के आर्थो सर्जन डॉ. पवन साहू पर निजी प्रैक्टिस के आरोप सही पाए जाने पर उनकी दो वेतनवृद्धियां रोक दी गई हैं। बलरामपुर के डॉ. संतोष सिंह की चार और झांसी की डॉ. निशा बुंदेला की दो वेतनवृद्धियां रोकी गई हैं। हमीरपुर के डॉ. लालमणि पर प्रसूताओं से वसूली और अभद्रता के आरोपों में तीन वेतनवृद्धियां स्थायी रूप से रोकने के आदेश दिए गए हैं। वहीं स्टेट हेल्थ एजेंसी में प्रतिनियुक्ति पर तैनात डॉ. आदित्य पांडेय की प्रतिनियुक्ति समाप्त कर दी गई है। बहराइच में डॉ. प्रतिभा यादव व मथुरा में डॉ. राकेश सिंह को परिनिन्दा का दंड प्रदान किया गया है। बदायूं मेडिकल कॉलेज के सह-आचार्य डॉ. रितुज अग्रवाल पर महिला चिकित्साधिकारी से अभद्रता के आरोपों में विभागीय अनुशासनिक कार्रवाई के आदेश दिए गए हैं। बहराइच में डॉ. प्रतिभा व मथुरा में डॉ. राकेश सिंह को परिनिन्दा का दंड प्रदान किया गया है।

न्यूज ब्रीफ

624 पदों के लिए प्रवक्ता भर्ती परीक्षा आज से

राज्य ब्यूरो, लखनऊ। उत्तर प्रदेश शिक्षा सेवा चयन आयोग की प्रवक्ता संवर्ग भर्ती परीक्षा शुक्रवार और शनिवार को प्रदेश के 17 जिले में 319 केंद्रों पर आयोजित होगी। 624 पदों के लिए होने वाली इस परीक्षा में 4.64 लाख से अधिक अभ्यर्थी शामिल होंगे। - पेज दो भी पढ़े।

अंतर्राष्ट्रीय गिरोह का भंडाफोड़, 14 गिरफ्तार

नई दिल्ली। दिल्ली पुलिस ने एक अंतर्राज्यीय साइबर धोखाधड़ी गिरोह का भंडाफोड़ करते हुए 14 लोगों को गिरफ्तार किया है, जिन पर आठ करोड़ रुपये से अधिक की ठगी में शामिल होने का आरोप है। पुलिस ने बताया कि आरोपियों ने सोशल मीडिया मंचों, 'मैसेजिंग एप' और 'जॉब पोर्टल' के माध्यम से नौकरी की तलाश कर रहे लोगों को निशाना बनाया और उन्हें घर से काम करने की पेशकश और आकर्षक वेतन पैकेज की पेशकश की।

आरोपी निदा खान 11 मई तक हिरासत में

नासिक। नासिक की एक अदालत ने शुक्रवार को टाटा कंसल्टेंसी सर्विसेज (टीसीएस) में यौन उत्पीड़न और धर्मांतरण से जुड़े मामले की आरोपी निदा खान को 11 मई तक पुलिस हिरासत में भेज दिया। पुलिस ने दावा किया कि एआईएमआईएम के एक पार्षद ने निदा खान को शरण दी थी। टीसीएस की कर्मचारी रही निदा को छत्रपति संभाजीनगर से गिरफ्तार किया गया था।

लखीमपुर खीरी हिंसा : गवाहों को पेश नहीं किए जाने पर सुप्रीम कोर्ट नाराज

नई दिल्ली, एजेंसी

शीर्ष ने पूर्व केंद्रीय मंत्री अजय मिश्रा के बेटे आशीष मिश्रा और अन्य के खिलाफ 2021 के लखीमपुर खीरी हिंसा मामले में सुनवाई के दौरान गवाहों को पेश न किए जाने पर शुक्रवार को अप्रसन्नता व्यक्त की। सीजेआई सूर्यकांत व न्यायमूर्ति जॉयमाल्या बागची की पीठ ने कहा कि उप्र सरकार ने जो स्थिति रिपोर्ट सौंपी है उसमें गवाहों को पेश न करने का कोई कारण नहीं बताया गया है।

पीठ ने यह भी कहा कि दो महीने से इस मामले में किसी भी गवाह से पूछताछ नहीं की गई है। कहा, हम पीठासीन न्यायाधीश को गवाहों की उपस्थिति सुनिश्चित करने के लिए कानूनसम्मत कदम उठाने का निर्देश देते हैं। पीठ ने अधीनस्थ अदालत के न्यायाधीश से मुकदमे की सुनवाई समयबद्ध तरीके से पूरी करने का प्रयास करने और अदालत के समक्ष स्थिति रिपोर्ट प्रस्तुत करने को कहा। घटना से जुड़े दो मामलों की सुनवाई उप्र की एक अदालत में की जा रही है। पीठ ने गौर किया कि पहले मामले में, जिन 131 गवाहों को गवाही देनी थी, उनमें से 44 की गवाही हो चुकी है, 15 को मुक्त कर दिया गया है और 72 गवाह अभी भी पेश किए जाने बाकी हैं। दूसरी प्राथमिकी में 35 में से 26 की गवाही हो चुकी है और नौ गवाह से पूछताछ अभी की जानी है।

- सरकार से कहा- सरकारी गवाह अनुपस्थित कैसे रह सकते हैं

चार सप्ताह के भीतर मांगी रिपोर्ट

उच्चतम न्यायालय ने तीसरे मामले के जांच अधिकारी को निर्देश दिया कि वे लंबित जांच पूरी करें और चार सप्ताह के भीतर संबंधित अदालत में उचित रिपोर्ट दाखिल करें। पीठ ने लखीमपुर खीरी हिंसा मामले की अगली सुनवाई जुलाई में करना तय किया है।

आरओ/एआरओ- 2023 में आरक्षण विवाद मामले में अग्रिम नियुक्तियों पर अंतरिम रोक

लखनऊ। हाईकोर्ट की लखनऊ बेंच ने आरओ/एआरओ भर्ती परीक्षा- 2023 में आरक्षण लागू किए जाने को लेकर विवाद मामले में, अगली सुनवाई के लिए 12 मई की तिथि नियत की है। साथ ही उक्त पदों पर अगली तिथि तक नई नियुक्तियां किए जाने पर अंतरिम रोक लगा दी है। यह आदेश खंडपीठ ने विवेक यादव व अन्य की ओर से दाखिल विशेष अपील पर शुक्रवार को पारित किया है। उक्त अपील में एकल पीठ के 1 फरवरी 2026 के उस आदेश को चुनौती दी गई है जिसमें अपीलार्थियों की याचिका पर उन्हें अंतरिम राहत देने से इंकार कर दिया गया था। अपीलार्थियों की ओर से अधिवक्ता आलोक मिश्रा ने दलील दी कि अपीलार्थी ओबीसी वर्ग से हैं जिन्हें प्रारम्भिक परीक्षा में जो मार्क्स मिले, वे सामान्य श्रेणी से मुख्य परीक्षा के लिए चयनित कम से कम 25 अभ्यर्थियों से अधिक थे, बावजूद इसके प्रारम्भिक परीक्षा में असफल घोषित कर दिया गया।

सेप्टिक टैंक में सफाई के लिए उतरे दो मजदूरों की मौत

माल(लखनऊ)। नवीपनाह गांव में शुक्रवार को सेप्टिक टैंक की सफाई करने उतरे दो मजदूरों रिंकू (35) व राजेश (35) की मौत हो गई। पुलिस ने ग्रामीणों की मदद से दीवार तोड़कर दोनों को अचेत हालत में निकालकर सीएचसी पहुंचाया, जहां उन्हें मृत घोषित कर दिया गया। बताया जा रहा है कि आक्सीजन की कमी के कारण दोनों मजदूरों को बिना किसी सुरक्षा उपकरण के टैंक में उतारा गया था। - (संबंधित खबर पुलआउट पेज पर)

सुनवाई | संघीय अदालत नए वैश्विक शुल्क को अवैध और गैरकानूनी करार देते हुए किया खारिज

ट्रंप को फिर झटका, कोर्ट ने 10% टैरिफ को बताया अवैध

वाशिंगटन, एजेंसी

अमेरिका की एक संघीय अदालत ने देश के राष्ट्रपति डोनाल्ड ट्रंप द्वारा लगाए गए नए वैश्विक शुल्कों के खिलाफ फैसला सुनाया है। न्यूयॉर्क स्थित अंतर्राष्ट्रीय व्यापार अदालत के तीन न्यायाधीशों की खंडपीठ ने छोटे कारोबारियों की याचिका पर सुनवाई के बाद 10 प्रतिशत वैश्विक शुल्क को गुरुवार को अवैध करार दिया।

अदालत ने एक के मुकाबले दो के बहुमत से कहा कि ट्रंप ने उस शुल्क अधिकार का अतिक्रमण किया जो संसद ने राष्ट्रपति को कानून के तहत दिया है। बहुमत ने अपने फैसले में कहा कि ये शुल्क अमान्य और कानून द्वारा अनधिकृत हैं। पीठ के तीसरे जज ने कहा कि कानून राष्ट्रपति को शुल्कों के मामले में अधिक छूट देता है। यदि प्रशासन गुरुवार के फैसले के खिलाफ अपेक्षा के अनुरूप अपील करता है तो वह पहले वाशिंगटन स्थित संघीय सर्किट के लिए अमेरिकी अपील अदालत का रुख करेगा और उसके बाद संभवतः उच्चतम न्यायालय जाएगा। यह मामला ट्रंप प्रशासन द्वारा लगाए गए अस्थायी 10 प्रतिशत वैश्विक शुल्कों से जुड़ा है। इससे पहले कोर्ट ने फरवरी में उन और व्यापक दोहरे अंकों वाले शुल्कों को खारिज कर दिया था जिन्हें राष्ट्रपति ने पिछले साल दुनिया के लगभग हर देश पर लगाया था। शीर्ष कोर्ट के फैसले के बाद अस्थायी 10 प्रतिशत वैश्विक शुल्क लगाया गया। नए शुल्क 1974 के व्यापार अधिनियम की धारा 122 के तहत लगाए गए और उनकी अवधि 24 जुलाई को समाप्त होनी थी।

व्यापक वैश्विक शुल्कों को ट्रंप ने ठहराया था उचित

पिछले साल ट्रंप ने 1977 के अंतर्राष्ट्रीय आपातकालीन आर्थिक शक्तियां अधिनियम का इस्तेमाल करते हुए देश के लंबे समय से जारी व्यापार घाटे को राष्ट्रीय आपातकाल घोषित किया था और व्यापक वैश्विक शुल्कों को उचित ठहराया था। उच्चतम न्यायालय ने 28 फरवरी के अपने फैसले में कहा था कि आईईईपीए इन शुल्कों की अनुमति नहीं देता। अमेरिकी संविधान संसद को कर लगाने का अधिकार देता है, जिसमें शुल्क भी शामिल हैं, हालांकि सांसद शुल्क लगाने का अधिकार राष्ट्रपति को सौंप सकते हैं।

ADMISSIONS OPEN · SESSION 2026-27

India s Most Advanced Photography and Film Making Degrees. Now in Bareilly.

Diploma · BFA · MFA · UGC-Recognised · NEP 2020 Aligned

33000+ STUDENTS TRAINED | 40+ COUNTRIES WORLDWIDE | 16 YEARS OF EXCELLENCE | 100% PLACEMENT RECORD | 60 ACRES MODERN CAMPUS - BIU

ABOUT THE FACULTY

The Faculty of Fine Arts (FFA) is the result of a landmark academic collaboration between IIP Academy, India's most respected photography institution, and Bareilly International University, a UGC-recognised university on a 60-acre modern campus in Bareilly, Uttar Pradesh. For the first time in North India, students can pursue structured, industry-facing degree programmes in Photography and Film Making within a full university ecosystem, combining creative practice with academic progression.

All programmes are full-time, credit-based, and NEP 2020 compliant. BFA Honours (4-year) pathway available. MFA entry open to BFA graduates and working professionals.

Photography & Visual Arts
DIPLOMA · 2 YRS | BFA · 3–4 YRS | MFA · 1–2 YRS
Studio photography, documentary, commercial, fashion, product, photojournalism, and visual research.

Film Making & Moving Image
DIPLOMA · 2 YRS | BFA · 3–4 YRS
Cinematography, direction, screenwriting, editing, sound design, documentary filmmaking, production management.

TEACHING METHODOLOGY
- Studio-First. Industry-Integrated.
- Every semester is structured around real projects, 80% practical. Students work alongside mentors on media & advertising campaigns, cultural documentation, participation in government events
- Guru–Shishya mentor-ship model
- Credit-based project assessments
- Mandatory internship semesters
- Portfolio-led evaluation
- Interdisciplinary learning: art, tech, culture, entrepreneurship

CAMPUS & INFRASTRUCTURE
- A University Built for Creative Practice
- 60-acre modern BIU campus, Bareilly
- Professional photography studios
- Analog darkroom facility, Digital editing & post-production labs, Film set and production spaces, Art studios and critique galleries, Library & visual research center
- On-campus hostels and student facilities,
- Noida campus: Advanced/ industrial training

PLACEMENTS & CAREERS
- 100% Placement. Every Batch
- IIP Academy maintains an unbroken placement record across all graduating batches. The dedicated industry connect cell works with media houses, production studios, advertising agencies, and cultural organisations
- Career counselling from Year 1, Live brief industry assignments
- National & international exhibitions

BARELLY INTERNATIONAL UNIVERSITY BIU | IIP ACADEMY

ADMISSIONS NOW OPEN
Pre-Register Today | Limited Seats per Batch
Entrance test and academic counselling for all programmes.
UGC-recognised degrees · Education loan facility · Hostel available
CAMPUS: PILIBHIT BYPASS ROAD BAREILLY-243006
9015 422 322
ADMISSIONS HELPLINE

www.sepiaadvertising.com/05/26

न्यूज ब्रीफ

स्टांप एवं पंजीयन विभाग के तीन कर्मचारी निलंबित

अमृत विचार, लखनऊ : स्टांप एवं पंजीयन विभाग में अनियमितता और भ्रष्टाचार के आरोपों में तीन कर्मचारियों को तत्काल प्रभाव से निलंबित कर दिया गया है। निलंबित कर्मचारियों में बरेली सदर प्रथम के उप निबंधक रवि प्रकाश वर्मा, कनिष्ठ सहायक तोषक राजन राजपूत और शिवम मिश्रा शामिल हैं। शिवम मिश्रा वर्तमान में उप निबंधक सदर द्वितीय, बरेली कार्यालय में तैनात हैं। महानिरीक्षक निबंधन नेहा शर्मा ने निलंबन आदेश जारी करते हुए तीनों के खिलाफ विभागीय जांच के निर्देश दिए हैं। जांच में पाया गया कि संबंधित कर्मचारियों ने विलेखों के प्रलेखन, परीक्षण और पंजीयन प्रक्रिया में गंभीर अनियमितताएं बरतीं, जिससे विभागीय छवि प्रभावित हुई। शिकायत मिलने के बाद कराई गई जांच में आरोप प्रथम दृष्टया सही पाए गए। स्टांप एवं पंजीयन राज्य मंत्री (स्वतंत्र प्रभार) रवींद्र जायसवाल ने कहा कि प्रदेश सरकार भ्रष्टाचार के प्रति जीरो टॉलरेंस की नीति पर काम कर रही है।

वृंदावन में अक्रूर घाट का होगा भव्य निर्माण 6.35 करोड़ मंजूर

अमृत विचार, लखनऊ : मथुरा-वृंदावन आने वाले श्रद्धालुओं और पर्यटकों को अब धार्मिक आस्था के साथ आधुनिक सुविधाओं का भी बेहतर अनुभव मिलेगा। प्रदेश सरकार ने वृंदावन में यमुना नदी के दाहिने तट पर स्थित पौराणिक अक्रूर घाट के निर्माण एवं सौंदर्यीकरण के लिए 6.35 करोड़ रुपये की परियोजना को मंजूरी दे दी है। इसके लिए पहली किस्त के रूप में 3.17 करोड़ रुपये जारी किए गए हैं। पर्यटन एवं संस्कृति मंत्री जयवीर सिंह ने बताया कि अक्रूर घाट भगवान श्रीकृष्ण और बलराम से जुड़ी आस्था का प्रमुख केंद्र है। परियोजना के तहत घाट पर शीट पाइलिंग, स्नान प्लेटफॉर्म, लाल पत्थर की सीढ़ियां और पटरा निर्माण कराया जाएगा। साथ ही जल उपलब्धता सुनिश्चित करने के लिए 220 मीटर लंबा चैनल खोदा जाएगा और घाट की मजबूती के लिए स्लोप पिचिंग का कार्य भी होगा।

मोबाइल एप से हाईटेक हुआ दुग्ध कारोबार

अमृत विचार, लखनऊ : प्रदेश में दुग्ध कारोबार अब डिजिटल प्लेटफॉर्म से संचालित हो रहा है। योगी आदित्यनाथ सरकार ने ग्रामीण महिलाओं को तकनीक से जोड़ते हुए डेयरी क्षेत्र में नया मॉडल लागू किया है। 'सामर्थ्य दुग्ध उत्पादक कंपनी' के माध्यम से 10 जिलों की सवा लाख से अधिक महिलाएं मोबाइल एप के जरिए दूध संग्रह, गुणवत्ता जांच, भुगतान और रिकॉर्ड की निगरानी कर रही हैं। इस पहल के तहत लखनऊ, अयोध्या, रायबरेली, अमेठी, सुल्तानपुर, बाराबंकी, उन्नाव, प्रतापगढ़, कानपुर नगर और फतेहपुर की महिलाएं जुड़ी हैं। इन क्षेत्रों में प्रतिदिन चार लाख लीटर से अधिक दूध का कारोबार डिजिटल माध्यम से हो रहा है। 'सामर्थ्य साथी' एप के जरिए दुग्ध उत्पादकों को रियल टाइम में बिक्री, गुणवत्ता जांच और भुगतान की जानकारी मिलती है। भुगतान सीधे बैंक खातों में होने से पारदर्शिता बढ़ी है और बिचौलियों की भूमिका कम हुई है। सरकार का मानना है कि यह पहल महिला सशक्तीकरण के साथ ग्रामीण अर्थव्यवस्था को भी मजबूती दे रही है।

स्किल यूपी से बदली तस्वीर, 14 लाख युवाओं को प्रशिक्षण

अमृत विचार, लखनऊ : प्रदेश में कौशल विकास अब रोजगार और आत्मनिर्भरता का मजबूत माध्यम बन रहा है। योगी आदित्यनाथ सरकार ने पिछले नौ वर्षों में करीब 14 लाख युवाओं को विभिन्न क्षेत्रों में प्रशिक्षण दिया है, जिनमें से 7.50 लाख से अधिक को रोजगार और स्वरोजगार से जोड़ा गया है। आईटी, स्वास्थ्य, ऑटोमोबाइल, निर्माण, हॉस्पिटैलिटी और कृषि आधारित क्षेत्रों में युवाओं को उद्योगों की जरूरत के अनुरूप प्रशिक्षण दिया जा रहा है। 'प्रोजेक्ट प्रवीण' के तहत अब तक 1.35 लाख विद्यार्थियों को आधुनिक तकनीकी और व्यावहारिक कौशल सिखाए गए हैं। रोजगार के अवसर बढ़ाने के लिए प्रदेशभर में 188 वृहद रोजगार मेलों का आयोजन किया गया, जिनके जरिए करीब 4.40 लाख युवाओं को नौकरी मिली। सरकार का फोकस स्वरोजगार और उद्यमिता पर भी है, जिसके तहत युवाओं को प्रशिक्षण के साथ वित्तीय सहायता और बाजार से जोड़ने की सुविधा दी जा रही है। सरकार का मानना है कि कौशल विकास, उद्योग और रोजगार के समन्वय से उत्तर प्रदेश देश में "स्किल कैपिटल" के रूप में अपनी पहचान मजबूत कर रहा है।

नदियों को गहरा कर बाढ़ रोकेगी सरकार

बाढ़ नियंत्रण की नई रणनीति से होगी करोड़ों की बचत, किसानों की जमीन का अधिग्रहण भी घटेगा

राज्य ब्यूरो, लखनऊ

अमृत विचार: प्रदेश में बाढ़ नियंत्रण की रणनीति अब बदल रही है। योगी सरकार पारंपरिक तटबंध और पत्थर आधारित सुरक्षा मॉडल से आगे बढ़ते हुए नदियों और बड़े नालों की जलधारण क्षमता बढ़ाने पर जोर दे रही है। सरकार का दावा है कि इस नई व्यवस्था से करोड़ों रुपये की बचत होगी और किसानों की कृषि भूमि के अधिग्रहण की जरूरत भी कम पड़ेगी।

अब तक बाढ़ नियंत्रण के लिए बड़े तटबंध, गैबियन दीवारें, पत्थर के स्पर और मिट्टी के बांध बनाए जाते थे। इन परियोजनाओं में भारी लागत आती थी और कई बार हर वर्ष मरम्मत पर भी करोड़ों रुपये खर्च होते थे। नई रणनीति के तहत सरकार संवेदनशील क्षेत्रों में नदियों से गाद निकालने, नदी मार्ग को चौड़ा और गहरा करने तथा पानी के बहाव को सुचारु बनाने पर काम कर रही है।

सरकार के अनुसार इस मॉडल से अब तक लगभग 40.72 लाख हेक्टेयर भूमि को सुरक्षित किया गया है, जिससे तीन करोड़ से अधिक आबादी को लाभ मिला। लखीमपुर खीरी की बाढ़ सुरक्षा परियोजना इसका बड़ा उदाहरण मानी जा रही है। यहां नदी की क्षमता बढ़ाने के लिए गाद निकासी पर करीब 22 करोड़ रुपये खर्च हुए, जबकि पहले पारंपरिक मॉडल के तहत 180 करोड़ रुपये की परियोजना प्रस्तावित थी। इसी तरह बाराबंकी के एल्गिन ब्रिज और सरयू क्षेत्र में नए मॉडल पर सिर्फ पांच करोड़ रुपये खर्च हुए, जबकि पहले 115 करोड़ रुपये का अनुमान था।

बाढ़ नियंत्रण विभाग ने घाघरा, शारदा और सुहेली जैसी नदियों के कई हिस्सों में 9 से 16 किलोमीटर तक गाद निकासी का कार्य कराया है। इससे मानसून के दौरान नदियों की जल वहन क्षमता बढ़ी है और बाढ़ के खतरे को कम करने में मदद मिली है। सरकार का कहना है कि इस मॉडल से हर वर्ष तटबंध निर्माण और मरम्मत के लिए कृषि भूमि के अधिग्रहण की आवश्यकता भी घटेगी। इससे किसानों को सीधा लाभ मिलेगा। पिछले आठ वर्षों में प्रदेश में 1,665 से अधिक बाढ़ नियंत्रण परियोजनाएं पूरी की गई हैं और 60 नदियों से गाद निकासी कराई गई है। अब वर्ष 2026 से सरकार बाढ़ नियंत्रण के लिए ड्रोन और सेंसर आधारित निगरानी प्रणाली भी लागू करने जा रही है।

ऐसे बदला बाढ़ नियंत्रण का मॉडल

- तटबंधों के बजाय नदियों की क्षमता बढ़ाने पर जोर
- घाघरा, शारदा और सुहेली में 9-16 किमी तक गाद निकासी
- लखीमपुर में 180 करोड़ की जगह 22 करोड़ में समाधान
- बाराबंकी में 115 करोड़ की जगह 5 करोड़ खर्च
- 40.72 लाख हेक्टेयर भूमि को सुरक्षा
- 3 करोड़ से अधिक लोगों को फायदा
- 2026 से ड्रोन और सेंसर आधारित निगरानी शुरू होगी

मानसून से पहले पूरे करें बाढ़ बचाव कार्य

जलशक्ति मंत्री स्वतंत्र देव सिंह

अमृत विचार, लखनऊ : जलशक्ति मंत्री स्वतंत्र देव सिंह ने मानसून से पहले बाढ़ बचाव से जुड़े सभी कार्य समय पर पूरा करने के निर्देश दिए हैं। उन्होंने कहा कि ड्रेन सफाई समेत जरूरी कार्य 15 जून तक हर हाल में पूरे कराए जाएं और गुणवत्ता से किसी प्रकार का समझौता न किया जाए। मानक के विपरीत कार्य मिलने पर संबंधित अधिकारियों के खिलाफ कार्रवाई होगी। सिंचाई एवं जल संसाधन विभाग मुख्यालय में हुई समीक्षा बैठक में मंत्री ने कहा कि जनहित की परियोजनाओं में लापरवाही स्वीकार नहीं होगी। उन्होंने "वन ड्रॉप मोर क्रॉप" सिद्धांत पर आधारित नई सिंचाई योजनाओं के प्रस्ताव तैयार करने को कहा, ताकि कम पानी में अधिक सिंचाई संभव हो सके। बैठक में नहरों, रजबाहों, अल्पिकाओं और बैराज संचालन की समीक्षा की गई। फील्ड अधिकारियों को मौके पर निरीक्षण और लंबित परियोजनाओं को समय सीमा में पूरा करने के निर्देश दिए गए।

स्वच्छ सर्वेक्षण में लापरवाही बर्दाश्त नहीं : एके शर्मा

राज्य ब्यूरो, लखनऊ

- अफसरों को सख्त निर्देश स्वच्छता को जन आंदोलन बनाने पर जोर

अमृत विचार : नगर विकास मंत्री एके शर्मा ने स्वच्छ सर्वेक्षण की तैयारियों को लेकर अधिकारियों को कड़े निर्देश दिए हैं। उन्होंने कहा कि पूरी प्रतिबद्धता और जवाबदेही के साथ कार्य करें, ताकि प्रदेश के शहर स्वच्छ और व्यवस्थित बन सकें। किसी भी स्तर पर लापरवाही या शिकायत बर्दाश्त नहीं की जाएगी।

लखनऊ में आयोजित समीक्षा बैठक में मंत्री ने स्वच्छता अभियान को जन आंदोलन का रूप देने और अधिक से अधिक नागरिक भागीदारी सुनिश्चित करने पर जोर दिया। उन्होंने सिटीजन फीडबैक बढ़ाने, कूड़ा पृथक्करण और ठोस अपशिष्ट प्रबंधन नियमों को प्रभावी ढंग से लागू करने के निर्देश दिए। साथ ही आरआरआर (रिड्यूस, रियूज, रिसाइकिल) मॉडल को अपनाने पर भी बल दिया गया। आगामी मानसून को देखते हुए मंत्री ने नाला-नालियों की नियमित सफाई, सिल्ट निकासी और जल निकासी व्यवस्था दुरुस्त रखने के निर्देश दिए। डोर-टू-डोर कूड़ा कलेक्शन, सोर्स सेग्रीगेशन और वैज्ञानिक वेस्ट मैनेजमेंट व्यवस्था को मजबूत करने पर विशेष जोर दिया गया। उन्होंने प्रत्येक नगरीय निकाय में त्वरित कार्रवाई के लिए क्यूआरटी (क्विक रिस्पांस टीम) गठित करने को भी कहा। मंत्री ने कहा कि सभी नगर निकाय नियमित समीक्षा कर स्वच्छता, जल निकासी और कूड़ा प्रबंधन के मानकों पर बेहतर प्रदर्शन सुनिश्चित करें।

प्रवक्ता भर्ती परीक्षा : पहली बार कक्ष में होगी ओएमआर स्कैनिंग

राज्य ब्यूरो, लखनऊ

- 17 जिलों के 319 केंद्रों पर 4.64 लाख अभ्यर्थी देंगे परीक्षा
- लखनऊ मंडल में पायलट प्रोजेक्ट शुरू, नकल पर सख्त कार्रवाई

अमृत विचार: उत्तर प्रदेश शिक्षा सेवा चयन आयोग की प्रवक्ता संवर्ग भर्ती परीक्षा शुक्रवार और शनिवार को प्रदेश के 17 जिले में 319 केंद्रों पर आयोजित होगी। 624 पदों के लिए होने वाली इस परीक्षा में 4.64 लाख से अधिक अभ्यर्थी शामिल होंगे। परीक्षा को निष्पक्ष और पारदर्शी बनाने के लिए आयोग ने एआई आधारित सीसीटीवी निगरानी, इंटीग्रेटेड कंट्रोल कमांड रूम और विशेष प्रेक्षक तैनाती सहित व्यापक सुरक्षा इंतजाम किए हैं। आयोग के अध्यक्ष डॉ. प्रशांत कुमार ने बताया कि 9 और 10 मई को दो पालियों में आयोजित परीक्षा के लिए 319 परीक्षा केंद्र बनाए गए हैं। सभी केंद्रों को एआई आधारित सीसीटीवी कैमरों से लैस किया गया है, जिन्हें जिला कंट्रोल रूम और आयोग के इंटीग्रेटेड कंट्रोल कमांड रूम से जोड़ा गया है। आयोग ने सभी केंद्रों की तकनीकी कनेक्टिविटी का परीक्षण भी पूरा कर लिया है। परीक्षा के दौरान प्रत्येक जिले में विशेष प्रेक्षक नियुक्त किए गए हैं।

आयोग के अनुसार 9 मई को प्रथम पाली में भौतिक विज्ञान, जीव विज्ञान, गृह विज्ञान, इतिहास और शिक्षाशास्त्र सहित छह विषयों तथा दूसरी पाली में अंग्रेजी, कृषि, वाणिज्य और समाजशास्त्र सहित चार विषयों की परीक्षा होगी। 10 मई को प्रथम पाली में नागरिक शास्त्र, गणित, अर्थशास्त्र, संस्कृत और मनोविज्ञान सहित पांच विषयों तथा दूसरी पाली में रसायन विज्ञान, भूगोल, हिन्दी और कला सहित चार विषयों की परीक्षा कराई जाएगी।

डीएम-एसपी को सौंपी गई कमान

जिलाधिकारी, वरिष्ठ पुलिस अधिकारी और निगरानी टीमें लगातार परीक्षा केंद्रों का निरीक्षण करेंगी। केंद्रों के आसपास निषेधाज्ञा लागू रहेगी और पर्याप्त पुलिस बल तैनात रहेगा। आयोग ने स्पष्ट किया है कि नकल माफिया या परीक्षा की शुचिता प्रभावित करने वालों के खिलाफ सार्वजनिक परीक्षा (अनुचित साधनों का निवारण) अधिनियम-2024 के तहत सख्त कार्रवाई होगी।

पारदर्शिता बढ़ाने के लिए नया प्रयोग

आयोग ने इस बार पारदर्शिता बढ़ाने के लिए नया प्रयोग शुरू किया है। लखनऊ मंडल के 10 परीक्षा केंद्रों पर पायलट प्रोजेक्ट के तहत परीक्षा समाप्त होते ही अभ्यर्थियों की उपस्थिति में परीक्षा कक्ष में ही ओएमआर उत्तर पत्रकों की स्कैनिंग की जाएगी। स्कैन डाटा तुरंत सुरक्षित किया जाएगा, ताकि भविष्य में मूल ओएमआर से मिलान संभव हो सके।

मोबाइल समेत इलेक्ट्रॉनिक डिवाइस प्रतिबंधित

आयोग ने मोबाइल फोन और अन्य इलेक्ट्रॉनिक डिवाइस पूरी तरह प्रतिबंधित किए हैं। एआई तकनीक से ऐसे संदिग्ध अभ्यर्थियों की भी पहचान की गई है, जिन्होंने अलग-अलग फोटो या नाम से आवेदन किए हैं। इन परीक्षार्थियों पर विशेष निगरानी रखी जाएगी। आयोग ने अभ्यर्थियों से केवल आधिकारिक वेबसाइट और एक्स हैंडल पर जारी सूचनाओं पर भरोसा करने की अपील की है।

पौड़ी गढ़वाल (उत्तराखंड) में श्री हरि विष्णु पंचदेव मंदिर के प्राण-प्रतिष्ठा समारोह के दौरान हवन करते मुख्यमंत्री योगी, साथ में स्वामी चिदानंद सरस्वती, बाबा रामदेव व अन्य।

सौर और स्वच्छ ऊर्जा में तेजी से उभर रहा यूपी

कार्यालय संवाददाता, लखनऊ

- यूपी एनर्जी एक्सपो-2026 में विशेषज्ञों ने रखे विचार
- बैटरी स्टोरेज और रूफटॉप सोलर के भविष्य पर मंथन

अमृत विचार : इंदिरा गांधी प्रतिष्ठान में आयोजित यूपी एनर्जी एक्सपो-2026 के दूसरे दिन स्वच्छ ऊर्जा, सौर परियोजनाओं, बैटरी स्टोरेज और रूफटॉप सोलर के भविष्य पर मंथन हुआ। पीएचडी चैंबर ऑफ कॉमर्स एंड इंडस्ट्री, यूपीनेडा और अन्य संस्थाओं के सहयोग से आयोजित कार्यक्रम में विशेषज्ञों ने उत्तर प्रदेश को सौर ऊर्जा के क्षेत्र में तेजी से उभरता राज्य बताया।

पैनल चर्चा में बुंदेलखंड सौर ऊर्जा लिमिटेड के सीईओ ओंकार यादव ने पीएम सूर्य घर योजना समेत विभिन्न सौर योजनाओं की प्रगति पर प्रकाश डाला। उन्होंने बताया कि एनएचपीसी और अन्य ऊर्जा निकायों के साथ मिलकर बड़े स्तर पर सोलर पार्क विकसित किए जा रहे हैं। यूपीपीसीएल के निदेशक (कॉर्पोरेट प्लानिंग) दीपक रायजादा ने बढ़ती बिजली मांग को देखते हुए अतिरिक्त सौर ऊर्जा के भंडारण के लिए बैटरी और बड़े स्टोरेज सिस्टम विकसित करने पर जोर दिया। सिगएनर्जी इंडिया के सीईओ अभिलाष बोराना ने एआई आधारित ऊर्जा प्रबंधन, बैटरी स्टोरेज और ईवी चार्जिंग के एकीकृत मॉडल पर जानकारी दी। वहीं यूपीईआरसी के संयुक्त निदेशक अभिषेक मोजा ने ऊर्जा क्षेत्र में समन्वय की भूमिका को महत्वपूर्ण बताया।

तकनीकी सत्रों के बाद फर्स्टव्यू ग्रुप के सीईओ वरुण गुलाटी और पीएचडीसीसीआई के वरिष्ठ क्षेत्रीय निदेशक अतुल श्रीवास्तव की उपस्थिति में "उत्तर प्रदेश ऊर्जा पुरस्कार" और "पीएम सूर्यघर वेंडर उत्कृष्टता पुरस्कार" वितरित किए गए। विशेषज्ञों ने किसानों को सौर परियोजनाओं में भागीदार बनाने पर भी जोर दिया। यूपीनेडा के वरिष्ठ परियोजना अधिकारी अजय कुमार ने बताया कि पीएम सूर्य घर योजना के तहत प्रदेश में प्रतिदिन करीब 2300 रूफटॉप सोलर इंस्टॉलेशन हो रहे हैं। वेंडरों की संख्या 6 हजार से अधिक हो चुकी है और इस क्षेत्र में बड़े पैमाने पर रोजगार के अवसर भी सृजित हो रहे हैं।

वृद्धा पेंशन देने में जौनपुर आजमगढ़ व बलिया आगे

राज्य ब्यूरो, लखनऊ

- 29.23 लाख से अधिक महिलाओं को पेंशन का लाभ दे रही प्रदेश सरकार

अमृत विचार : प्रदेश में वृद्धावस्था पेंशन योजना बुजुर्ग महिलाओं के लिए बड़ा सहारा बन रही है। योगी आदित्यनाथ सरकार वर्तमान में 29.23 लाख से अधिक महिलाओं को पेंशन का लाभ दे रही है। इसमें जौनपुर, आजमगढ़ और बलिया जिले अग्रणी हैं।

आर्थिक रूप से कमजोर और निराश्रित महिलाओं को हर महीने 1,000 रुपये की सहायता सीधे बैंक खातों में भेजी जा रही है। डीबीटी व्यवस्था से पारदर्शिता बढ़ी है और बिचौलियों की भूमिका समाप्त हुई है। हर तिमाही 3,000 रुपये सीधे खातों में पहुंच रहे हैं, जिससे बुजुर्ग महिलाओं को दवा, राशन और अन्य जरूरतों में राहत मिल रही है।

जिलावार आंकड़ों में जौनपुर पहले स्थान पर है, जहां 1,00,820 महिलाएं लाभान्वित हो रही हैं। आजमगढ़ में 86,166 और बलिया में 79,160 महिलाएं योजना से जुड़ी हैं। सरकार का कहना है कि योजना से बुजुर्ग महिलाओं के जीवन स्तर में सुधार आया है और उन्हें सम्मानजनक जीवन जीने में मदद मिल रही है।

महिला सुरक्षा में यूपी अग्रणी: केशव

अमृत विचार, लखनऊ : उप मुख्यमंत्री केशव प्रसाद मौर्य ने शुक्रवार को विपक्ष पर तीखा हमला बोलते हुए कहा कि डबल इंजन सरकार में सुरक्षा और सुशासन सर्वोच्च प्राथमिकता है। साथ ही दावा किया कि एनसीआरबी के ताजा आंकड़ों के अनुसार महिला सुरक्षा के मामले में उत्तर प्रदेश देश में अग्रणी राज्य बनकर उभरा है। उन्होंने विपक्ष पर निशाना साधते हुए कहा कि जो लोग पहले कानून व्यवस्था पर सवाल उठाते थे, उन्हें अब वास्तविक आंकड़े देखने चाहिए।

पश्चिम बंगाल की राजनीतिक स्थिति पर टिप्पणी करते हुए उप मुख्यमंत्री ने मुख्यमंत्री ममता बनर्जी को लोकतंत्र और संविधान का सम्मान करने की नसीहत दी। उन्होंने कहा कि जनता के फैसले को शालीनता से स्वीकार करना चाहिए और बंगाल में हिंसा व दंगों की राजनीति बंद होनी चाहिए। सपा प्रमुख अखिलेश यादव पर तंज कसते हुए उन्होंने कहा कि लगातार चुनावी हार से वह बौखला गए हैं और अब बंगाल जाकर माहौल खराब करने का प्रयास कर रहे हैं। उन्होंने कहा कि उत्तर प्रदेश में विकास और सुरक्षा का जो मॉडल स्थापित हुआ है, वह पूरे देश के लिए उदाहरण बन रहा है।

उप मुख्यमंत्री ने भरा स्वगणना फार्म

अमृत विचार, लखनऊ : उप मुख्यमंत्री केशव प्रसाद मौर्य ने शुक्रवार को जनगणना-2027 के प्रथम चरण में डिजिटल माध्यम से स्वगणना फार्म भरकर प्रदेशवासियों से सक्रिय सहभागिता की अपील की। इसी क्रम में पिछड़ा वर्ग कल्याण एवं दिव्यांगजन सशक्तीकरण मंत्री नरेन्द्र कश्यप ने भी स्वगणना कर अपनी भागीदारी दर्ज कराई। कालिदास मार्ग स्थित अपने कैंप कार्यालय में स्वगणना अपलोड करते हुए उन्होंने कहा कि 21 मई तक आमजन के लिए डिजिटल स्वगणना का विकल्प उपलब्ध रहेगा।

पांच संग्रहालय जनता को समर्पित : जयवीर सिंह

राज्य ब्यूरो, लखनऊ

- पुरातात्विक महत्व की दुर्लभ वस्तुएं होंगी संरक्षित

अमृत विचार : प्रदेश सरकार ने राजधानी लखनऊ में संरक्षित किए जा रहे पांच संग्रहालयों का कार्य पूर्ण कर जनता को समर्पित कर दिया है। पर्यटन एवं संस्कृति मंत्री जयवीर सिंह ने शुक्रवार को यह जानकारी देते हुए कहा कि इन संग्रहालयों में प्रदेश की समृद्ध सांस्कृतिक विरासत, ऐतिहासिक धरोहर और पुरातात्विक महत्व की दुर्लभ वस्तुओं को संरक्षित किया गया है।

पर्यटन मंत्री ने बताया कि राज्य संग्रहालय लखनऊ में विदेशी मूर्तिकला गैलरी की मूर्तियों के स्थानांतरण का कार्य अप्रैल 2026 में पूरा हो चुका है। वहीं संग्रहालय सभागार के सौंदर्यीकरण का कार्य भी पूर्ण कर उसका उद्घाटन 27 अगस्त 2025 को किया जा चुका है। बताया कि राज्य संग्रहालय परिसर में प्राकृतिक विज्ञान संग्रहालय का निर्माण 2483.05 लाख रुपये की लागत से कराया गया, जिसे 4 मार्च 2024 को आम जनता को समर्पित किया गया। वहीं अवधी गैलरी (नवाबी कला) के नवीनीकरण और सुदृढ़ीकरण का कार्य भी पूरा हो चुका है। ओल्ड कोठी में कार्य अंतिम चरण में है।

उपलब्धि | एनसीआरबी रिपोर्ट से प्रदेश सरकार का कानून-व्यवस्था पर दावा मजबूत

योगी राज में दंगों पर 'ब्रेक', अपहरण 'शून्य'

राज्य ब्यूरो, लखनऊ

- सपा शासन में रोज होते थे 19 दंगे और 33 अपहरण
- अब यूपी में अपराध दर राष्ट्रीय औसत से नीचे

अमृत विचार: कभी दंगों, अपहरण और फिरौती की घटनाओं के लिए बदनाम रहे उत्तर प्रदेश की तस्वीर अब बदलती दिख रही है। राष्ट्रीय अपराध रिकॉर्ड ब्यूरो (एनसीआरबी) की ताजा रिपोर्ट के मुताबिक, वर्ष 2023 और 2024 में प्रदेश में फिरौती के लिए अपहरण की अपराध दर शून्य दर्ज की गई है। वहीं दंगा के मामलों में भी यूपी की अपराध दर राष्ट्रीय औसत से काफी कम रही है। सरकार इसे मुख्यमंत्री योगी आदित्यनाथ की 'जीरो टॉलरेंस' नीति और अपराधियों के खिलाफ लगातार सख्त कार्रवाई का परिणाम बता रही है।

प्रदेश सरकार के मुताबिक, वर्ष 2012 से 2017 के बीच तत्कालीन सपा सरकार के दौरान प्रदेश में 25 हजार से अधिक दंगे हुए थे। उस समय औसतन हर दिन 19 दंगे और 33 अपहरण की घटनाएं दर्ज होती थीं। वहीं योगी सरकार का दावा है कि पिछले नौ वर्षों में प्रदेश में कोई बड़ा दंगा नहीं हुआ। हालांकि छिटपुट तनाव और हिंसा की कोशिशें हुईं, लेकिन पुलिस ने समय रहते कार्रवाई कर हालात बिगड़ने नहीं दिए। एनसीआरबी 2024 रिपोर्ट के अनुसार, प्रदेश में बलवा की अपराध दर 1.1 रही, जबकि राष्ट्रीय औसत 2.2 दर्ज किया गया। तुलना करें तो मणिपुर में यह दर 8.4, महाराष्ट्र में 6.4, कर्नाटक में 5.4 और हरियाणा में 5.3 रही। सरकार का कहना है कि यूपी में जिन मामलों में दंगा भड़काने की कोशिश हुई, उनमें तत्काल एफआईआर दर्ज कर दंगा विरोधी धाराओं में कार्रवाई की गई।

फिरौती के लिए अपहरण के मामलों में भी यूपी ने उल्लेखनीय गिरावट दर्ज की है। एनसीआरबी रिपोर्ट के अनुसार, वर्ष 2024 में प्रदेश की अपराध दर शून्य रही, जबकि नगालैंड में 0.7, मणिपुर में 0.6, अरुणाचल प्रदेश में 0.3 और मेघालय में 0.2 दर्ज की गई। वर्ष 2023 में भी यूपी में यह अपराध दर शून्य थी।

सरकार का दावा है कि माफिया और संगठित अपराध के खिलाफ गैंगस्टर एक्ट, संपत्ति जब्ती और आर्थिक कार्रवाई जैसे कदमों का सीधा असर अपराध नियंत्रण पर पड़ा है।

जनगणना से तय होंगी नीतियां : राजभर

पंचायती राज मंत्री ने ऑनलाइन भरा जनगणना फॉर्म, लोगों से की अपील

राज्य ब्यूरो, लखनऊ

जनगणना-2027 प्रक्रिया के तहत ऑनलाइन फार्म भरते मंत्री ओमप्रकाश राजभर।

अमृत विचार : प्रदेश में शुरू हुई जनगणना-2027 प्रक्रिया के तहत पंचायती राज मंत्री ओमप्रकाश राजभर ने शुक्रवार को ऑनलाइन माध्यम से जनगणना के प्रथम चरण का फार्म भरा। इस दौरान उन्होंने प्रदेशवासियों से जनगणना अभियान में सक्रिय भागीदारी निभाने और सही व प्रामाणिक जानकारी उपलब्ध कराने की अपील की।

सुभासपा के राष्ट्रीय अध्यक्ष और राज्य सरकार में पंचायती राज मंत्री ने कहा कि जनगणना केवल जनसंख्या और मकानों की गणना नहीं, बल्कि समाज के प्रत्येक वर्ग तक विकास योजनाओं का लाभ पहुंचाने का महत्वपूर्ण माध्यम है। कई जातियों और समुदायों की सही जानकारी सामने नहीं आ पाती, जिससे वे सरकारी योजनाओं से वंचित रह जाते हैं।

उन्होंने कहा कि जनगणना के आंकड़े शिक्षा, स्वास्थ्य, आवास, रोजगार और सामाजिक सुरक्षा जैसी योजनाओं की बेहतर रूपरेखा तैयार करने में मदद करते हैं। सही जानकारी मिलने से समाज के हर वर्ग को विकास की मुख्यधारा से जोड़ने में सहायता मिलेगी।

मिलते-जुलते नामों, डिज़ाइन व कलर स्कीम से भ्रमित न हों
केवल असली होलोग्राम युक्त
एम. के. बन्धानी हींग ही खरीदें
पाँच पीढ़ी की विश्वसनीय हींग परम्परा
पुण्यश्लोक गोलोकवासी
बाबू किशोर चन्द कपूर "किशोर" जी
के आशीर्वाद से अभिसिंचित एवम् संचालित
एम. के.
बन्धानी हींग
श्री के. एम. डिस्ट्रीब्यूटर

विक्रय केन्द्र : नारायन प्लाजा, 51/71 नयागंज
कानपुर 208001, फोन – 9519456555, 9695416555

पोस्टपेड का प्रीपेड में कराया समायोजन, अब मांग रहे 'सिक्योरिटी मनी'

गजब खेल : प्रीपेड से दोबारा पोस्टपेड हुए उपभोक्ताओं पर लेसा का नया बोझ, दो लाख से अधिक उपभोक्ताओं से फिर वसूली की तैयारी

नीरज मिश्र अभिषेक, लखनऊ

- जब मीटर किए प्रीपेड तो उसमें किसी तरह किया धनराशि का समायोजन
- अब दोबारा पोस्टपेड में बदलने की प्रक्रिया शुरू हुई तो फिर से मांग रहे सिक्योरिटी मनी

अमृत विचार: राजधानी में प्रीपेड मीटरों को दोबारा पोस्टपेड में बदलने की प्रक्रिया के बीच बिजली उपभोक्ताओं के सामने सिक्योरिटी मनी को लेकर नई समस्या खड़ी हो गई है। जिन उपभोक्ताओं के पोस्टपेड कनेक्शन को पहले प्रीपेड में बदला गया था और उनकी जमा सिक्योरिटी धनराशि प्रीपेड बैलेंस में समायोजित की गई। अब उन्हें दोबारा पोस्टपेड कनेक्शन पर नई दरों के अनुसार फिर से सिक्योरिटी मनी जमा करने के लिए कहा गया है।

लेसा ने शहर में तीन लाख से अधिक प्रीपेड मीटरों को वापस पोस्टपेड में बदलने की प्रक्रिया शुरू कर दी है। इनमें से दो लाख से अधिक ऐसे उपभोक्ता बताए जा रहे हैं, जिनकी पूर्व में जमा सिक्योरिटी मनी प्रीपेड खाते में एडजस्ट कर दी गई थी। अब पोस्टपेड व्यवस्था में लौटने के बाद विभाग उनसे वर्तमान में निर्धारित प्रति किलोवॉट दर से नई सिक्योरिटी मनी जमा करा रहा है। विभागीय अधिकारियों के अनुसार प्रीपेड मोड लागू करते समय उपभोक्ताओं की जमा सिक्योरिटी राशि को उनके खाते में समायोजित कर दिया गया था। ऐसे में पोस्टपेड व्यवस्था बहाल होने पर सिक्योरिटी मनी दोबारा जमा करना अनिवार्य होगा।

इस संबंध में जानकीपुरम जोन के मुख्य अभियंता वीपी सिंह ने बताया कि जिन उपभोक्ताओं के पोस्टपेड कनेक्शन को प्रीपेड में बदलते समय उनकी सिक्योरिटी को प्रीपेड बैलेंस में समायोजित किया गया है, उनके कनेक्शन को पोस्टपेड में बदलने के लिए सिक्योरिटी मनी फिर से जमा कराई जायेगी। उपभोक्ताओं को विभाग की ओर से किस्तों में इस मनी को जमा करने की सुविधा दी जा रही है। इस सिक्योरिटी को बिल में जोड़कर उपभोक्ता से लिया जायेगा।

दिए गए दो विकल्प, एकमुश्त दें या फिर किस्तों में

- उपभोक्ताओं को राहत देने के लिए विभाग दो विकल्पों पर विचार कर रहा है। पहला, उपभोक्ता पूरी सिक्योरिटी राशि एकमुश्त ऑनलाइन जमा कर सकते हैं। दूसरा, यह राशि चार किश्तों में जमा करने की सुविधा दी जा सकती है। वहीं, प्रीपेड मीटर में बचा बैलेंस सीधे पोस्टपेड खाते में समायोजित किया जाएगा। विभागीय अधिकारियों का कहना है कि जल्द ही इस संबंध में स्टैंडर्ड ऑपरेटिंग प्रोसीजर (एसओपी) जारी कर दी जाएगी, जिसके बाद उपभोक्ताओं से उनके कनेक्शन लोड के आधार पर सिक्योरिटी मनी जमा कराने की प्रक्रिया शुरू होगी।

उपभोक्ता बोले- अतिरिक्त बोझ न डाले सरकार

- पहले हमने पोस्टपेड कनेक्शन में सिक्योरिटी मनी जमा की थी। बाद में कनेक्शन प्रीपेड होने पर सिक्योरिटी के पैसे को समायोजित कर दिया गया। अब फिर से सिक्योरिटी मनी विभाग की ओर से मांगी जा रही है। ये विभाग की ओर से उपभोक्ताओं पर अतिरिक्त बोझ डाला जा रहा है।

–मयंक, महानगर

- विभाग की ओर से रोज नए नियमों के तहत उपभोक्ता का उत्पीड़न किया जा रहा है। एक बार सिक्योरिटी मनी को प्रीपेड में समायोजित किया, अब फिर सिक्योरिटी के नाम पर उपभोक्ता से वसूली की तैयारी शुरु कर दी गई है। हर कोई उपकेंद्रों के चक्कर लगा रहा है।

–गिरिजा वर्मा, अलीगंज

- हमने वर्षों पहले पोस्टपेड कनेक्शन लिया था। इसमें सिक्योरिटी मनी जमा की थी। बाद में प्रीपेड में शिफ्ट किया गया, अब फिर पोस्टपेड करने पर दोबारा सिक्योरिटी मांगी जा रही है। विभाग का यह खेल समझ से परे है।

–पंकज शुक्ला, चिनहट

- विभाग की ओर से पोस्टपेड कनेक्शन को प्रीपेड में बदलते समय उपभोक्ता की जमा सिक्योरिटी मनी को प्रीपेड बैलेंस में समायोजित करने के लिए पूछा तक नहीं गया। लेकिन अब फिर पोस्टपेड की सिक्योरिटी को जमा करने का फरमान विभाग ने सुना दिया है।

विमल, सरोजनीनगर

स्टीमेट जमा करने की रसीद।

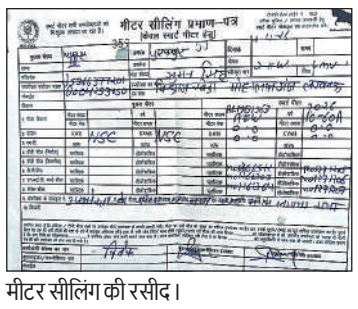

मीटर सीलिंग की रसीद।

मीटर का लिया पैसा, जबकि रसीद पर लिखा है नि:शुल्क

- मेरा कनेक्शन 4 अप्रैल को हुआ है, जिसमें विभाग द्वारा निर्धारित धनराशि 38855 जमा की। जिसमें मीटर की राशि भी 2800 रूपये ली गयी किन्तु विभाग द्वारा मीटर प्रीपेड वाला लगाया गया जिसकी सीलिंग रसीद पर निशुल्क भी लिखा हुआ है। इस संबंध में प्रार्थिनी ने अधिकारियों से पैसों के समायोजन की गुहार लगाई किन्तु समायोजन नहीं हो पाया। प्रीपेड मीटर में 500 का रीचार्ज कराया तबसे रोज पैसे कट रहे हैं जबकि घर में ताला लगा हुआ है।

सुमन सिंह, विश्रामखेड़ा मोहनलालगंज

50 हजार बिजली उपभोक्ताओं को आज झेलना होगा बिजली संकट

- **अमृत विचार, लखनऊ :** राजधानी के कई बिजली उपकेंद्रों पर अनुरक्षण और नए बिजली परिवर्तकों को चालू करने के कार्य के चलते शनिवार को कई इलाकों में बिजली आपूर्ति प्रभावित रहेगी। इससे करीब 50 हजार उपभोक्ताओं को परेशानी का सामना करना पड़ेगा। 33 केवी उपकेंद्र सुभाष पार्क महानगर के रहीम नगर फीडर पर नए परिवर्तक पर लोड डालने का कार्य किया जाएगा। इसके चलते सुबह 11 बजे से दोपहर दो बजे तक रहीम नगर, शादाब कॉलोनी, अशोक विहार और विकास नगर मोड़ समेत आसपास के क्षेत्रों में बिजली आपूर्ति बाधित रहेगी। कपूरथला उपकेंद्र के अंतर्गत एलडीए, एचआईजी और कपूरथला फीडरों पर डीटी मीटर लगाने और अनुरक्षण कार्य के कारण सुबह 11 बजे से शाम चार बजे तक एलडीए मार्केट, सेक्टर-बी अलीगंज, एचआईजी कॉलोनी, एकता पार्क, चंद्रलोक, शेखापुर और सेक्टर-एफ महानगर सहित कई क्षेत्रों में बिजली प्रभावित रहेगी। वहीं विराज खंड उपकेंद्र के अंतर्गत न्यू विनीत खंड फीडर पर दो नए बिजली परिवर्तकों को ऊर्जीकृत करने का कार्य किया जाएगा। इसके चलते दोपहर तीन बजे से शाम चार बजे तक विनीत खंड, हुसड़िया गांव, जयपुरिया स्कूल, आईआईएलएम स्कूल और नेशनल होम्योपैथिक कॉलेज क्षेत्र में बिजली आपूर्ति बाधित रहेगी। विभाग ने उपभोक्ताओं से जानकारी के लिए टोल फ्री नंबर 1912 पर संपर्क करने की अपील की है।

सड़क पर गिरा तार, लोगों ने जोखिम उठाकर हटाया

- **अमृत विचार, लखनऊ :** हुसैनाबाद स्थित यूनिटी कॉलेज के पास शुक्रवार को बिजली का जर्जर तार टूटकर सड़क पर गिर गया। गनीमत रही कि घटना के समय तार में करंट नहीं था, जिससे बड़ा हादसा टल गया। तार गिरते ही सड़क पर अफरा-तफरी मच गई और राहगीर बचने के लिए इधर-उधर भागने लगे। स्थानीय लोगों ने बताया कि शिकायत के बाद भी काफी देर तक बिजली विभाग का कोई कर्मचारी मौके पर नहीं पहुंचा। सड़क पर गिरे तार से ट्रैफिक प्रभावित होने लगा, जिसके बाद मौके पर पहुंचे नगर निगम कर्मचारियों और स्थानीय लोगों ने जोखिम उठाकर तार को सड़क से हटाकर किनारे किया। क्षेत्रीय लोगों के अनुसार बिजली का यह तार काफी समय से जर्जर हालत में था। लेसा के अधिशासी अभियंता रमन वासुमित्रा ने बताया कि सूचना मिलते ही टूटे तार को ठीक करा दिया गया।

न्यूज ब्रीफ

महाराजा मल्हिय को लेकर अर्कवंशी समाज ने सौंपा ज्ञापन

अमृत विचार, मलिहाबाद : महाराजा मल्हिय स्मृति द्वार को लेकर चल रहा विवाद थमता नजर नहीं आ रहा है। सोमवार को अखिल भारतीय अर्कवंशी क्षत्रिय महासंघ के पदाधिकारियों और कार्यकर्ताओं ने विरोध प्रदर्शन करते हुए उपजिलाधिकारी को ज्ञापन सौंपा। संगठन ने स्मृति द्वार पर लिखे नाम को ऐतिहासिक तथ्यों से छेड़छाड़ बताते हुए उसे हटाने की मांग की। महासंघ के राष्ट्रीय अध्यक्ष ओपी सिंह अर्कवंशी ने आरोप लगाया कि विधायक जय देवी कौशल और उनके पति कौशल किशोर द्वारा लगाए गए स्मृति द्वार के जरिए महाराजा मल्हिय सिंह अर्कवंशी की ऐतिहासिक पहचान बदलने का प्रयास किया गया है। संगठन ने विवादित स्मृति द्वार हटाने, सही ऐतिहासिक पहचान के साथ नया स्मृति द्वार बनवाने और दोषियों के खिलाफ कार्रवाई की मांग की। ज्ञापन देने के बाद कार्यकर्ता मलिहाबाद-मोहन तिराहे पर धरने पर बैठ गए। प्रशासनिक अधिकारियों ने दो दिन में कार्रवाई का आश्वासन दिया, जिसके बाद धरना समाप्त हुआ। इसी दौरान लौट रहे प्रदर्शनकारियों के पास पहुंचे कुछ लोगों ने नारेबाजी शुरू कर दी, जिससे तनाव की स्थिति बन गई। पुलिस ने हस्तक्षेप कर दोनों पक्षों को हटाया और मामला शांत कराया।

बाजार से युवती का मोबाइल चोरी

अमृत विचार, काकोरी : पारा थाना क्षेत्र में बाजार में खरीदारी के दौरान एक युवती का मोबाइल चोरी हो गया। पीड़िता ने अज्ञात चोरों के खिलाफ थाने में शिकायत दर्ज कराते हुए मोबाइल बरामद करने की मांग की है। इंस्पेक्टर पारा सुरेश सिंह ने बताया कि आदर्श बिहार निवासी रजनी शंखवार के मुताबिक, बीते 5 मई 2026 की शाम करीब 5 :15 बजे वह बुद्धेश्वर चौराहे के पास बाजार में खरीदारी करने गई थीं। इसी दौरान किसी अज्ञात व्यक्ति ने उनका मोबाइल फोन चोरी कर लिया। घटना के बाद रजनी ने पारा थाने पहुंचकर लिखित शिकायत दी और पुलिस से मोबाइल ट्रेस कर बरामद कराने की मांग की।

यूपीपीसीएल ने वापस लिया प्रीपेड मीटर का आदेश

कार्यालय संवाददाता, लखनऊ

- 85 लाख उपभोक्ताओं को राहत पोस्टपेड व्यवस्था फिर बहाल

अमृत विचार : उत्तर प्रदेश पावर कॉरपोरेशन लिमिटेड (यूपीपीसीएल) ने स्मार्ट पोस्टपेड मीटरों को बिना सहमति प्रीपेड मोड में बदलने संबंधी आदेश वापस ले लिया है। इससे प्रदेश के करीब 85 लाख उपभोक्ताओं को राहत मिली है और पोस्टपेड व्यवस्था फिर से बहाल हो गयी है।

उत्तर प्रदेश राज्य विद्युत उपभोक्ता परिषद के अध्यक्ष अवधेश कुमार वर्मा ने बताया कि इस मुद्दे पर परिषद ने कानूनी लड़ाई और आंदोलन चलाया। लगातार विरोध और दबाव के बाद पावर कॉरपोरेशन को फैसला वापस लेना पड़ा। उन्होंने कहा कि उत्तर प्रदेश विद्युत नियामक आयोग भी इस मामले में उपभोक्ताओं के पक्ष में मजबूती से खड़ा रहा।

परिषद अध्यक्ष के मुताबिक पावर कॉरपोरेशन नई कॉस्ट डाटा बुक के आधार पर उपभोक्ताओं से अतिरिक्त सिक्योरिटी राशि लेने की तैयारी में था, लेकिन विरोध के बाद यह प्रस्ताव भी वापस लेना पड़ा। अब उपभोक्ताओं ने जिस व्यवस्था के तहत बिजली कनेक्शन लिया था, वही आगे भी लागू रहेगी।

उन्होंने कहा कि प्रीपेड मोड में जमा सिक्योरिटी राशि पोस्टपेड व्यवस्था में भी सुरक्षित और समायोजित रहेगी। इसे उपभोक्ता अधिकारों की लड़ाई में बड़ी जीत माना जा रहा है।

डिस्कॉमवार स्मार्ट और प्रीपेड मीटर स्थिति (27 अप्रैल-26 तक)

डिस्कॉम	स्मार्ट मीटर	प्रीपेड मीटर
एमवीवीएनएल	18,65,745	18,60,169
पीवीवीएनएल	15,42,053	15,47,832
पीयूवीवीएनएल	29,11,861	28,61,983
डीवीवीएनएल	20,60,306	20,39,203
केस्को	1,43,693	1,40,297
कुल (यूपीपीसीएल)	85,23,658	84,49,484

वेतन वृद्धि की मांग को लेकर प्रदर्शन करते गार्ड। अमृत विचार

गार्ड और गनमैन ने वेतन वृद्धि की मांग को लेकर कंपनी के बाहर किया प्रदर्शन

संवाददाता सरोजनीनगर

- कर्मचारियों ने कंपनी प्रबंधन और ठेकेदार के खिलाफ जमकर नारेबाजी

अमृत विचार: सरोजनी नगर स्थित ट्रांसपोर्ट नगर में शुक्रवार को बैंकों के एटीएम में पैसा भरने वाली हिताची कंपनी के गार्ड और गनमैन कर्मचारियों ने वेतन वृद्धि की मांग को लेकर कंपनी के बाहर धरना प्रदर्शन किया। कर्मचारियों ने कंपनी प्रबंधन और ठेकेदार के खिलाफ जमकर नारेबाजी करते हुए अपनी नाराजगी जाहिर की।

धरने में बड़ी संख्या में सुरक्षा कर्मी शामिल रहे, जिससे कुछ समय के लिए कंपनी के बाहर माहौल तनावपूर्ण बना रहा। धरना दे रहे कर्मचारियों का आरोप था कि सरकार द्वारा सुरक्षा कर्मियों के लिए वेतन बढ़ाने की घोषणा किए जाने के बावजूद उन्हें अब तक बढ़ा हुआ वेतन नहीं दिया जा रहा है। कर्मचारियों का कहना था कि नए सरकारी नियमों के तहत 16,025 रुपये प्रतिमाह वेतन निर्धारित किया गया है, जिसमें पीएफ, ईएसआईसी और अन्य कटौतियां भी शामिल हैं। इसके बावजूद कंपनी में पुराने वेतनमान पर ही भुगतान किया जा रहा है। प्रदर्शन कर रहे कर्मचारियों ने चेतावनी दी कि जब तक बढ़ा हुआ वेतन लागू नहीं किया जाएगा, तब तक काम बंद रखकर धरना जारी रहेगा। कर्मचारियों ने आरोप लगाया कि कई बार मांग उठाने के बाद भी उनकी समस्याओं का समाधान नहीं किया गया। बाद में काफी देर तक चले प्रदर्शन के बाद सरोजनी नगर प्रभारी निरीक्षक राजदेव राम प्रजापति और हिताची कंपनी के संबंधित अधिकारी धरना स्थल पर पहुंचे और कर्मचारियों से वार्ता की। बातचीत के दौरान कंपनी के अधिकारियों ने आश्वासन दिया कि जून माह से नया वेतनमान लागू कर बकाया एरियर भी कर्मचारियों को दिया जाएगा। अधिकारियों के आश्वासन के बाद कर्मचारियों ने अपना धरना समाप्त कर दिया।

VARUN ARJUN UNIVERSITY
NH-30 (OLD NH-24) Banthra, Distt. Shahjahanpur, Uttar Pradesh, India - 242307

Accreditations, Affiliations & Approvals
ज्ञान-विज्ञान विमुक्तये University Granta Commission of India | Medical Council of India | Pharmacy Council of India | Indian Nursing Council | Uttar Pradesh Nursing & Midwives Council | Uttar Pradesh State Medical Faculty

ADMISSION OPEN FOR FOLLOWING COURSES SESSION 2026-27
CUET (UG/PG) - 2026 Score Accepted

Varun Arjun Medical College & Rohilkhand Hospital

Course	Eligibility	Duration
MBBS (intake - 250)	Throught NEET, (10+2 PCB)	4½ +1 Years
MD/MS (intake - 99)	Throught PG NEET MBBS	3 Years

Mob : 9634459947

Course	Eligibility	Duration
M.Sc. Medical Anatomy M.Sc. Medical Biochemistry M.Sc. Medical Microbiology M.Sc. Medical Physiology M.Sc. Medical Pharmacology	Candidate must have passed three years under graduate prog. B.Sc. with 50% marks (45% for SC/ST) with Biological Sciences as one of the subjects or MBBS/BDS, BAMS, BHMS, BPT, B. Pharma, BMLS/BMLT, BMRIT, B. Optometry, B.Sc. Nursing must have passed from a recognised University.	3 Years

Mob : 9956248504

Varun Arjun College/ School of Nursing

Course	Eligibility	Duration
B.Sc. Nursing	Intermediate wtih Biology	4 Years
Post Basic B.Sc. Nursing	GNM	2 Years
GNM	Intermediate wtih English	3 Years
ANM	Intermediate	2 Years
M.Sc. Nursing in Medical Surgical Nursing	B.Sc. Nursing/ Post Basic Nursing	2 Years
M.Sc. Nursing in Obstetric & Gynaecological Nursing	B.Sc. Nursing/ Post Basic Nursing	2 Years
M.Sc. Nursing in Child Health Nursing	B.Sc. Nursing/ Post Basic Nursing	2 Years
M.Sc. Nursing in Mental Health Nursing	B.Sc. Nursing/ Post Basic Nursing	2 Years
M.Sc. Nursing in Community Health Nursing	B.Sc. Nursing/ Post Basic Nursing	2 Years

Mob : 7521001992

Admission Cell Contact No. : 7521050077, 9956248504

Varun Arjun College of Pharmacy

Course	Eligibility	Duration
Bachelor of Pharmacy	Intermediate with Science Stream	4 Years
Diploma of Pharmacy	Intermediate with Science Stream	2 Years

Mob : 7521001993

Varun Arjun College of Allied & Healthcare Sciences

Course	Eligibility	Duration
Diploma in Medical Laboratory Technician - D.M.L.T.	Intermediate with Science Stream	2 Years
Diploma in X-Ray Technician	Intermediate with Science Stream	2 Years

Mob : 7521050078

Varun Arjun College of Management

Course	Eligibility	Duration
B.B.A. (Hons.)	Intermediate with any Stream	4 Years
B.C.A. (Hons.) - AI & Machine Learning	Intermediate with any Stream	4 Years
B.C.A. (Hons.) - IT & Multimedia	Intermediate with any Stream	4 Years
B.C.A. (Hons.) - AI & Data Science	Intermediate with any Stream	4 Years
B.H.A. (Hons.)	Intermediate with any Stream	4 Years
Master of Hospital Administration (MHA)	Graduate in any Stream	2 Years
Master in Public Health (MPH)	Graduate in any Stream	2 Years

Mob : 9956248504

Faculty of Forensic Sciences

Course	Eligibility	Duration
B.Sc. Forensic Science	Intermediate with Science Stream	3 Years

Mob : 7521802872

Varun Arjun College of Humanities and Journalism

Course	Eligibility	Duration
B.A. (Hons.) in Journalism & Mass Communication	Intermediate with any Stream	4 Years

Mob : 9956248504

Add. : Admission Cell, Administrative Block, Varun Arjun University, Varun Arjun Medical College and Rohilkhand Hospital Campus, Shahjahanpur - 242307 (U.P.)
Website : www.vau.edu.in, E-mail : admission@vau.edu.in

न्यूज ब्रीफ

सीएमएस में लीडरशिप सर्किल-5 की शुरुआत

अमृत विचार, लखनऊ: सिटी मोन्टेसरी स्कूल के वर्ल्ड यूनिटी कन्वेन्शन सेंटर में आयोजित दो दिवसीय 'लीडरशिप सर्किल-5' सम्मेलन का शुभारम्भ हुआ। कार्यक्रम का उद्घाटन बेसिक शिक्षा राज्य मंत्री (स्वतंत्र प्रभार) संदीप सिंह ने किया। राज्यसभा सांसद डॉ. दिनेश शर्मा ने कहा कि अल्फा शिक्षण पद्धति से फाउंडेशनल लिटरेसी एवं न्यूमेरसी कौशल में व्यापक सुधार संभव है। उन्होंने आधुनिक शिक्षा में नवाचार, वैज्ञानिक सोच और बाल-केंद्रित दृष्टिकोण को आवश्यक बताया। देवी संस्थान की सीईओ डॉ. सुनीता गांधी ने युवाओं से शिक्षा के क्षेत्र में योगदान का आह्वान किया। कार्यक्रम में एआई आधारित हिंदी साक्षरता चैटबॉक्स लॉन्च किया गया और विभिन्न शैक्षिक विषयों पर पैनल चर्चा आयोजित हुई। सम्मेलन में इन्द्राणी भादुड़ी और पार्थ सारथी सेन शर्मा सहित कई विशेषज्ञों ने शिक्षा में नवाचार और सुधार पर अपने विचार साझा किए।

निपुण भारत मिशन से मजबूत हो रही शिक्षा

अमृत विचार, लखनऊ: बेसिक शिक्षा राज्य मंत्री (स्वतंत्र प्रभार) संदीप सिंह ने कहा कि मुख्यमंत्री योगी आदित्यनाथ के नेतृत्व में प्रदेश सरकार 'निपुण भारत मिशन' के जरिए बच्चों में आधारभूत साक्षरता और संख्यात्मक दक्षता विकसित करने के लिए प्रभावी प्रयास कर रही है। उन्होंने कहा कि गुणवत्तापूर्ण प्रारंभिक शिक्षा ही देश के उज्ज्वल भविष्य की मजबूत नींव है। बेसिक शिक्षा राज्यमंत्री शुक्रवार को लखनऊ में देवी संस्थान द्वारा आयोजित 'फाउंडेशनल लिटरेसी एंड न्यूमेरसी (एफएलएन)' विषयक लीडरशिप कॉन्क्लेव को संबोधित कर रहे थे। उन्होंने कहा कि प्रदेश के हजारों विद्यालयों में स्मार्ट क्लास, आईसीटी लैब और डिजिटल लाइब्रेरी स्थापित की गई हैं, जिससे बच्चों को तकनीक आधारित शिक्षा मिल रही है।

विवाहिता का शव लटका मिला

अमृत विचार, लखनऊ: विकासनगर सेक्टर-डी स्थित अकिलपुर गांव में विवाहिता का शव शुक्रवार को लटका मिला। मूल रूप से बाराबंकी के घूंघटेर निवासी नायब सिंह ने बेटी साक्षी (24) की शादी करीब डेढ़ वर्ष पहले सूरज सिंह उर्फ राहुल से की थी। शुक्रवार को साक्षी का शव कमरे में लटका मिला। एसओ आलोक सिंह ने बताया कि मायकेवाले अगर तहरीर देंगे तो रिपोर्ट दर्ज कर कार्रवाई की जाएगी।

बाइकों की टक्कर में दो लोगों की मौत

अमृत विचार, उन्नाव: नवाबगंज के असोहा थानाक्षेत्र के तेजी खेड़ा गांव के पास शुक्रवार शाम दो बाइकों की आमने-सामने हुई टक्कर में दो लोगों की मौके पर मौत हो गई। जबकि एक महिला गंभीर घायल है। हादसे ने एक परिवार में शादी की खुशियों को मातम में बदल दिया है। असोहा थानाक्षेत्र के गांव जोरावरगंज निवासी राहुल (25) पुत्र राजू रावत शुक्रवार सुबह हसनगंज के फरहदपुर स्थित बहन लक्ष्मी के घर गया था। शाम को वापसी के दौरान तेजी खेड़ा गांव के पास सामने से आ रही बाइक से उसकी टक्कर हो गई। परिजनों ने बताया कि राहुल 15 दिन पहले सऊदी अरब से लौटा था। आज उसकी चचेरी बहन की शादी थी। लेकिन इस हादसे ने पूरे घर में सन्नाटा पसरा दिया। राहुल 3 बहनों व 1 भाई में तीसरे नंबर पर था। हादसे का दूसरा शिकार पुरवा थानाक्षेत्र के पीरजादीगढ़ी निवासी वंश गोपाल (45) पुत्र छोटेलाल हुए। वे पत्नी सुनीता के साथ एक मेडिकल कॉलेज में भर्ती अपने साले योगेश को देखने जा रहे थे। इसमें वंश गोपाल की जान चली गई। वहीं उनकी पत्नी सुनीता गंभीर घायल है। जिसे नवाबगंज सीएचसी से जिला अस्पताल भेजा गया है।

न्यूजीलैंड से मिलकर शहद का कारोबार बढ़ाएगा यूपी

राज्य ब्यूरो, लखनऊ

- न्यूजीलैंड के प्रतिनिधिमंडल ने उप मुख्यमंत्री और उद्यान मंत्री से मधुमक्खी पालन पर की चर्चा
- आधुनिक तकनीक और वैश्विक बाजार से जुड़ेगा प्रदेश का मधुमक्खी पालन क्षेत्र

कृषि एवं शहद उत्पादन क्षेत्र में सहयोग को लेकर न्यूजीलैंड के प्रतिनिधिमंडल से मुलाकात करते उद्यान मंत्री दिनेश प्रताप सिंह।

अमृत विचार: प्रदेश में शहद उत्पादन और मधुमक्खी पालन को वैश्विक स्तर पर पहचान दिलाने के लिए प्रयास तेज हो चुके हैं। शुक्रवार को न्यूजीलैंड के पांच सदस्यीय प्रतिनिधिमंडल ने उपमुख्यमंत्री केशव प्रसाद मौर्य और उद्यान मंत्री दिनेश प्रताप सिंह से भेंट कर कृषि एवं शहद उत्पादन क्षेत्र में सहयोग को लेकर विस्तृत चर्चा की।

न्यूजीलैंड का यह प्रतिनिधिमंडल, एपीडा और न्यूजीलैंड के सहयोग से संचालित 'हनी एक्शन प्लान' के तहत प्रदेश भ्रमण पर आया है। प्रतिनिधिमंडल ने रायबरेली के शिवगढ़ स्थित निर्माणाधीन 'सेंटर ऑफ एक्सीलेंस फॉर हनी' तथा बाराबंकी में शहद निर्यातक निर्मित सिंह 'मधुमक्खीवाला' की इकाई का दौरा कर प्रदेश में शहद उत्पादन और प्रसंस्करण की संभावनाओं का जायजा लिया। उप मुख्यमंत्री ने अधिकारियों को शहद उत्पादन, प्रसंस्करण और निर्यात को बढ़ावा देने के लिए विस्तृत कार्ययोजना तैयार करने के निर्देश दिए। साथ ही उन्होंने कहा कि अंतरराष्ट्रीय सहयोग और नई तकनीक के माध्यम से गुणवत्तापूर्ण शहद उत्पादन को बढ़ावा मिलेगा और ग्रामीण क्षेत्रों में रोजगार के नए अवसर सृजित होंगे।

बैठक के बाद उद्यान मंत्री ने निर्देश दिए कि रायबरेली में निर्माणाधीन सेंटर ऑफ एक्सीलेंस फॉर हनी के कार्य को शीघ्र पूर्ण कर उसे जल्द संचालित किया जाए। साथ ही बाराबंकी के प्रगतिशील मधुमक्खी पालक निमित्त सिंह 'मधुमक्खीवाला' को 2 जून से 14 जून तक न्यूजीलैंड भेजकर आधुनिक तकनीकों एवं वैज्ञानिक मधुमक्खी पालन का प्रशिक्षण दिलाने के निर्देश भी दिए गए। उन्होंने बताया कि प्रदेश में मधुमक्खी पालन को रोजगार एवं स्वरोजगार से जोड़ते हुए किसानों और उद्यमियों की आय बढ़ाने के लिए निरंतर प्रयास किए जा रहे हैं।

अवैध पिस्टल से अधिवक्ता ने खुद को मारी थी गोली

- अलीगंज पुलिस ने पिस्टल फॉरेंसिक जांच के लिए भेजी

अमृत विचार, लखनऊ: अलीगंज सेक्टर-ई में अधिवक्ता शैलेंद्र प्रताप सिंह (40) ने गुरुवार देर रात परिजन से विवाद के बाद खुद को अवैध पिस्टल से गोली मार कर आत्महत्या की थी। इंस्पेक्टर ध्रुव कुमार ने बताया कि परिजन ने अभी तक कोई आरोप नहीं लगाया है। पिस्टल को कब्जे में लेकर फॉरेंसिक जांच के लिए भेज दिया गया है। वहीं, शुक्रवार शाम को परिजन ने शैलेंद्र का अंतिम संस्कार कर दिया।

इंस्पेक्टर ने बताया कि अस्पताल में पूछताछ में पता चला कि बुधवार को शैलेंद्र उन्नाव में एक वैवाहिक कार्यक्रम में शामिल होने गए थे। उनकी मां वहीं थीं। गुरुवार को वह लौट आए थे। रात करीब 10 बजे वह काम के बाद घर लौटे थे। उस समय में घर में उनकी पत्नी सुधा, बहन शालिनी और ईशा उर्फ निक्की थीं। शैलेंद्र ने पत्नी को खाने के चटनी बनाने की बात कही थी। बहन ईशा कमरे में पहुंचीं और उसका भाई से किसी बात को लेकर विवाद हो गया। ईशा के कमरे से निकलने के बाद शैलेंद्र ने पिस्टल निकालकर कनपटी पर गोली मार ली थी। इंस्पेक्टर ने बताया कि घरवाले नहीं बता पाए कि शैलेंद्र के पास पिस्टल कहां से आई।

मिशन वात्सल्य की धनराशि जारी करने में देरी पर हाईकोर्ट नाराज

कहा- बच्चों से जुड़े मामलों में तात्कालिक समाधान नहीं, स्थायी व्यवस्था जरूरी

विधि संवाददाता, लखनऊ

अमृत विचार: हाईकोर्ट की लखनऊ बेंच ने बाल गृहों को मिशन वात्सल्य योजना के तहत धनराशि जारी करने में लगातार हो रही देरी पर नाराजगी व्यक्त की है। न्यायालय ने कहा कि बच्चों के कल्याण जैसे संवेदनशील विषयों में न तो तत्परता दिखाई जा रही है और न ही समयबद्ध व्यवस्था विकसित की जा रही है, जिससे अंततः सबसे अधिक नुकसान इन गृहों में रह रहे बच्चों को उठाना पड़ रहा है। मामले की अगली सुनवाई के लिए 27 मई की तिथि नियत की है।

न्यायमूर्ति राजन रॉय और न्यायमूर्ति जसप्रीत सिंह की खंडपीठ ने यह आदेश वर्ष 2008 में अनूप गुप्ता शीर्षक से दर्ज एक जनहित याचिका पर सुनवाई के दौरान दिया। बाल गृहों के बच्चों के हित से जुड़ी उक्त याचिका पर यह पीठ सुनवाई कर रही है। शुक्रवार को मामले की सुनवाई के दौरान राज्य सरकार की ओर से बताया गया कि दृष्टि सामाजिक संस्थान को मिलने वाली एक करोड़ रुपये की सहायता प्रोजेक्ट अप्रूवल बोर्ड की बैठक के बाद ही जारी की जा सकेगी, यह बैठक पहले 27 अप्रैल को प्रस्तावित थी, जिसे अब 12 मई तक स्थगित कर दिया गया है। सुनवाई के दौरान न्यायालय को बताया गया कि स्पर्श योजना के तहत नई वित्तीय व्यवस्था लागू की गई है, जिसके अंतर्गत पहले केंद्रीय स्तर पर एकल साइबर ट्रेजरी के माध्यम से भुगतान किया जा रहा था, जिससे व्यवहारिक कठिनाइयां आ रही थीं, अब जिला स्तर पर नई व्यवस्था लागू की गई है, लेकिन वर्तमान वर्ष की स्वीकृति अभी भी बोर्ड की बैठक पर निर्भर है।

इस पर न्यायालय ने टिप्पणी की कि जब वित्तीय वर्ष पहली अप्रैल से शुरू हो चुका है, तो बोर्ड की बैठक उससे पहले हो जानी चाहिए थी। न्यायालय ने कहा कि यदि बच्चों के कल्याण हेतु निर्धारित धनराशि समय पर जारी नहीं होती, तो योजना का मूल उद्देश्य ही विफल हो जाता है। न्यायालय ने विशेष रूप से यह भी दर्ज किया कि संस्था संचालक को बच्चों की देखभाल जारी रखने के लिए बाजार से कर्ज लेना पड़ रहा है और अब कर्ज देने वाले भी आगे सहयोग करने को तैयार नहीं हैं।

यूपी एक्स-रे टेक्नीशियन सर्विस रूल्स बनाने की प्रक्रिया के रिकॉर्ड तलब

अमृत विचार, लखनऊ: हाईकोर्ट की लखनऊ बेंच ने यूपी एक्स-रे टेक्नीशियन सर्विस रूल्स-2024 के गठन की प्रक्रिया के अभिलेख तलब किए हैं। साथ ही न्यायालय ने कार्मिक विभाग के विशेष सचिव या उससे उच्च स्तर के एक अधिकारी को भी अगली सुनवाई पर हाजिर होने का आदेश दिया है। मामले की अगली सुनवाई 13 मई को होगी। यह आदेश न्यायमूर्ति करुणेश सिंह पवार की एकल पीठ ने दिवाकर सिंह की ओर से दाखिल याचिका पर सुनवाई करते हुए पारित किया। सुनवाई के दौरान चिकित्सा स्वास्थ्य एवं सेवा विभाग में तैनात संयुक्त निदेशक सुनील कुमार वर्मा व्यक्तिगत रूप से कोर्ट में उपस्थित हुए। न्यायालय ने पाया कि उपस्थित अधिकारी नियमावली बनाए जाने की पूरी प्रक्रिया से अवगत नहीं हैं और न तो अधिकारी और न ही सरकारी वकील यह स्पष्ट कर सके कि नियम बनाते समय किस प्रकार की प्रक्रिया अपनाई गई। इस पर न्यायालय ने दो दिन का अतिरिक्त समय देते हुए निर्देश दिया कि अगली सुनवाई पर कार्मिक विभाग का विशेष सचिव स्तर का अधिकारी समस्त अभिलेखों के साथ व्यक्तिगत रूप से उपस्थित हो।

सिपाही का दूसरा वीडियो वायरल भ्रष्टाचार के आरोपों से हड़कंप

कार्यालय संवाददाता, लखनऊ

- न्यायिक जांच की मांग, आरोपित अधिकारियों पर ही जांच सौंपने पर उठाए सवाल

सुनील शुक्ला

अमृत विचार: रिजर्व पुलिस लाइंस में तैनात सिपाही सुनील कुमार शुक्ला का दूसरा वीडियो शुक्रवार को सोशल मीडिया पर वायरल हो गया, जिसमें उन्होंने ड्यूटी के नाम पर वसूली के आरोपों की मजिस्ट्रेट या न्यायिक जांच कराने की मांग की है। उन्होंने सवाल उठाया कि जिन अधिकारियों पर आरोप हैं, उन्हीं में से एक को जांच सौंप दी गई है, ऐसे में निष्पक्षता कैसे सुनिश्चित होगी।

अमेठी निवासी सिपाही ने मुख्यमंत्री योगी आदित्यनाथ से न्याय की अपील करते हुए कहा कि पुलिस अधिकारियों की जांच पर उन्हें भरोसा नहीं है। उन्होंने चिकित्सा प्रतिपूर्ति में भी अनियमितता और रिश्वत लेने का आरोप लगाया। इससे पहले जारी वीडियो में उन्होंने पुलिस लाइन में ड्यूटी के नाम पर प्रति सिपाही दो हजार रुपये वसूली का आरोप लगाया था।

मामले का संज्ञान लेते हुए पुलिस आयुक्त ने जांच के आदेश दिए हैं। डीसीपी मुख्यालय अमित कुमावत के अनुसार, तीन सदस्यीय कमेटी गठित की गई है, जिसकी अगुवाई एडीसीपी पश्चिम करेंगे। एसीपी महिला सुरक्षा सौम्या पांडेय और निरीक्षक सुनील कुमार सिंह को सह जांच अधिकारी बनाया गया है। कमेटी को सात दिन में रिपोर्ट देने के निर्देश दिए गए हैं। डीसीपी मुख्यालय अमित कुमावत का कहना है कि विभागीय मामलों को सोशल मीडिया पर प्रसारित करने से स्पष्टतः निषिद्ध किया गया है। इस संबंध में भी नियमानुसार कार्रवाई की जाएगी।

सीएम योगी ने दी शुभेंदु अधिकारी को बधाई

अमृत विचार, लखनऊ: मुख्यमंत्री योगी आदित्यनाथ ने पश्चिम बंगाल में भाजपा विधायक दल का नेता चुने जाने पर शुभेंदु अधिकारी को बधाई दी है। इस संबंध में सीएम योगी ने सोशल मीडिया प्लेटफार्म एक्स पर पोस्ट में लिखा- शुभेंदु अधिकारी जी को बंगाल के बीजेपी विधायक दल का नेता चुने जाने पर हार्दिक बधाई एवं शुभकामनाएं। सीएम योगी के इस पोस्ट पर लोगों ने कमेंट कर भाजपा के इस फैसले की सराहना की है। गौरतलब है कि शुक्रवार को कोलकाता में बीजेपी विधायक दल की अहम बैठक हुई, जिसमें सर्वसम्मति से शुभेंदु अधिकारी को विधायक दल का नेता चुना गया।

वन नेशन वन सब्सक्रिप्शन योजना से जुड़ें महाविद्यालय

अमृत विचार, लखनऊ: राज्यपाल एवं राज्य विश्वविद्यालयों की कुलाधिपति आनंदीबेन पटेल ने चौधरी चरण सिंह विश्वविद्यालय, मेरठ से संबद्ध महाविद्यालयों को 'वन नेशन वन सब्सक्रिप्शन' योजना से जोड़ने के निर्देश दिए हैं। उन्होंने कहा कि इससे विद्यार्थियों और शिक्षकों को विश्वस्तरीय शोध सामग्री उपलब्ध हो सकेगी और उच्च शिक्षा में गुणवत्ता बढ़ेगी।

राज्यपाल शुक्रवार को जन भवन के गांधी सभागार में आयोजित समीक्षा बैठक में संबोधित कर रही थीं। बैठक में चौधरी चरण सिंह विश्वविद्यालय से संबद्ध वित्तपोषित और शासकीय महाविद्यालयों की शैक्षणिक गतिविधियों, नवाचारों और विकास कार्यों की समीक्षा की गई। उन्होंने महाविद्यालयों में शोध, पुस्तक अध्ययन और व्यवहारिक ज्ञान को बढ़ावा देने पर जोर देते हुए विद्यार्थियों के लिए ऐतिहासिक स्थलों के शैक्षणिक भ्रमण आयोजित करने के निर्देश दिए। बैठक में उच्च शिक्षा मंत्री योगेंद्र उपाध्याय, चौधरी चरण सिंह विश्वविद्यालय की कुलपति प्रो. संगीता शुक्ला, उच्च शिक्षा विभाग के अधिकारी और विभिन्न महाविद्यालयों के प्राचार्य उपस्थित रहे।

यॉटा डेटा सेंटर पार्क का किया निरीक्षण, डिजिटल इंफ्रास्ट्रक्चर पर जोर

अमृत विचार, लखनऊ: आईटी एवं इलेक्ट्रॉनिक्स मंत्री सुनील कुमार शर्मा ने शुक्रवार को ग्रेटर नोएडा स्थित यॉटा डेटा सेंटर पार्क का निरीक्षण किया। इस दौरान उन्होंने अत्याधुनिक डिजिटल अवसंरचना, तकनीकी व्यवस्थाओं और परिचालन प्रणाली का जायजा लिया।

दौरे के दौरान यूपी इलेक्ट्रॉनिक्स कॉर्पोरेशन लिमिटेड (यूपीएलसी) के प्रबंध निदेशक आईएएस हिमांशु कौशिक ने मंत्री का स्वागत किया। यॉटा प्रबंधन ने बताया कि कंपनी उत्तर प्रदेश में तेजी से निवेश बढ़ा रही है और 125 मेगावाट स्थापित क्षमता हासिल करने के लक्ष्य पर काम कर रही है। निरीक्षण के दौरान मंत्री को यॉटा प्रबंधन ने बताया कि एयर कूलिंग तकनीक के उपयोग से मीठे पानी की खपत कम की गई है, जबकि अन्य जरूरतों के लिए एसटीपी के उपचारित जल का इस्तेमाल किया जा रहा है। मंत्री सुनील कुमार शर्मा ने कहा कि प्रदेश सरकार उत्तर प्रदेश को देश का अग्रणी डिजिटल और डेटा इंफ्रास्ट्रक्चर केंद्र बनाने के लिए प्रतिबद्ध है। उन्होंने कहा कि यॉटा जैसी परियोजनाएं राज्य को वैश्विक डिजिटल मानचित्र पर नई पहचान दिलाने में अहम भूमिका निभाएंगी।

इंडक्शन से लगी आग फ्रिज का कंप्रेसर फटा

- पड़ोसियों ने आग पर पाया काबू कुत्ता हुआ बेहोश

अमृत विचार, लखनऊ: पारा के पुरानी कांशीराम कॉलोनी के चौथी मंजिल में शुक्रवार दोपहर इंडक्शन से घर में आग लग गई। आग लगने से रसोई घर में रखे फ्रिज का कंप्रेसर फट गया और कुछ ही मिनटों में आग ने पूरे घर को अपनी चपेट में ले लिया। तेज धमाका सुनकर आसपास के लोग अपने घरों से बाहर निकले। पड़ोसियों ने पानी डालकर किसी तरह आग पर काबू पा लिया।

हंसखेड़ा चौकी इंचार्ज मुन्नालाल ने बताया कि कांशीराम कॉलोनी निवासी चांदनी दूसरे घरों में काम करती है। दोपहर में वह रसोई में इंडक्शन पर सामान चढ़ाकर काम करने चली गई। इसी दौरान इंडक्शन में शॉर्ट सर्किट हुआ और आग लग गई। आग लगने से रसोई घर में रखा फ्रिज का कंप्रेसर तेज धमाके के साथ फट गया। आसपड़ोस के लोग निकले तो देखा कि चांदनी के घर से धुआं उठ रहा है। पड़ोसियों ने पानी डालकर आग पर काबू पा लिया। पीड़िता ने बताया कि घर में रखा पूरा सामान जल गया। घर में एक पालतू कुत्ता भी बंद था। धुआं भरने से वह बेहोश हो गया। दरवाजा तोड़कर कुत्ते को बाहर निकाला गया।

25 हजार का इनामी गैंगस्टर गिरफ्तार

अमृत विचार, लखनऊ: चौक पुलिस ने करीब एक साल से फरार चल रहे 25 हजार के इनामी गैंगस्टर को गिरफ्तार किया है। आरोपी राजीव श्रीवास्तव मड़ियांव के फैजुल्लागंज स्थित गौरभीट चौराहा का रहने वाला है। आरोपी राजीव के खिलाफ लूट, हत्या का प्रयास, धोखाधड़ी समेत करीब 17 आपराधिक मामले दर्ज हैं। वजीरगंज कोतवाली में राजीव व उसके गिरोह के खिलाफ वर्ष 2025 में गैंगस्टर एक्ट की रिपोर्ट दर्ज की गई थी। मामले की विवेचना इंस्पेक्टर चौक नागेश उपाध्याय द्वारा की जा रही थी। फरार होने के चलते आरोपी पर इनाम घोषित किया था। पड़ताल के दौरान आरोपी राजीव को सुशांत गोल्फ सिटी स्थित स्काई लाइन प्लाजा के पास से गिरफ्तार कर लिया गया।

ओबीसी को 42 फीसदी प्रतिनिधित्व पर कोर्ट में मजबूत पक्ष रखेगा आयोग

आरओ-एआरओ भर्ती

अमृत विचार, प्रयागराज/लखनऊ: समीक्षा अधिकारी (आरओ) और सहायक समीक्षा अधिकारी (एआरओ) परीक्षा-2023 में चयनित अभ्यर्थियों की ज्वाइनिंग पर हाईकोर्ट द्वारा अंतरिम रोक लगाए जाने के बाद उत्तर प्रदेश लोक सेवा आयोग अब हरियाणा पब्लिक सर्विस कमीशन से जुड़े समान मामले और उस पर सुप्रीम कोर्ट द्वारा दिए गए आदेशों का गहन अध्ययन कर रहा है। आयोग का कहना है कि प्रारंभिक परीक्षा केवल 'सूटेबिलिटी एग्जाम' होती है, जिसके अंक अंतिम मेरिट में नहीं जुड़ते, जबकि आरक्षण का अंतिम निर्धारण फाइनल चयन चरण में किया जाता है। आयोग के सचिव गिरिजेश त्यागी ने कहा कि प्रारंभिक परीक्षा स्तर पर आरक्षण लागू करने के मुद्दे पर सुप्रीम कोर्ट पहले ही अंतरिम रोक दे चुका है और आयोग हाईकोर्ट में इन्हीं स्थापित कानूनी सिद्धांतों के आधार पर अपना पक्ष रखेगा।

आयोग द्वारा बताया गया कि 5 अप्रैल 2026 को घोषित अंतिम परिणाम में कुल 419 अभ्यर्थियों का चयन हुआ, जिनमें 176 अभ्यर्थीओबीसी वर्ग से हैं। यानी कुल चयन में ओबीसी वर्ग की हिस्सेदारी 42 प्रतिशत रही, जबकि सामान्य वर्ग का प्रतिशत 28.16 रहा। आयोग का कहना है कि यह परिणाम पूरी तरह समावेशी चयन प्रक्रिया को दर्शाता है, जिसमें मेरिट और नियमबद्ध आरक्षण व्यवस्था दोनों का संतुलन सुनिश्चित किया गया। कुछ अभ्यर्थियों द्वारा अंतिम चयन सूची को चुनौती देते हुए हाईकोर्ट में याचिका दाखिल की गई है। याचिकाओं में आरक्षण और माइग्रेशन प्रक्रिया को लेकर सवाल उठाए गए हैं, जिस पर सुनवाई करते हुए हाईकोर्ट ने फिलहाल चयनित अभ्यर्थियों की ज्वाइनिंग पर अंतरिम रोक लगा दी है।

ठेके के पास नाली में मिला कारीगर का शव

अमृत विचार, लखनऊ: सुशांत गोल्फ सिटी के भेड़हन खेड़ा गांव स्थित शराब ठेके के पास गुरुवार को नाली में सोफा कारीगर का शव मिला। सब्जी बेच कर लौट रहे चचेरे भाई संतोष ने नाले ने शव देखकर परिजन को सूचना दी। इंस्पेक्टर राजीव रंजन उपाध्याय ने बताया कि पिंटू गौतम (27) पीजीआई स्थित नरपतगंज में सोफे दुकान पर सोफा बनाने का काम करता था। भाई रिंकू ने बताया कि पिंटू नशे का लती था। कुछ दिन से वह काम पर भी नहीं जा रहा था। गुरुवार देर शाम उसने मां सीता से दो सौ रुपये इलाज के लिए मांगे। मना करने पर मां से कहासुनी हुई। उसके बाद रुपये लेकर चला गया।

आंकड़े | एनसीआरबी रिपोर्ट में लखनऊ देश में चौथे स्थान पर

हर दिन तीन लोग हो रहे साइबर ठगी के शिकार

कार्यालय संवाददाता, लखनऊ

- 2023 की तुलना में 2024 में 161 केस हुए कम
- डिजिटल अरेस्ट और शेयर ट्रेडिंग के मामले बने चुनौती

अमृत विचार: उत्तर प्रदेश में साइबर अपराध के मामलों में लगातार बढ़ोतरी हो रही है। हालांकि एनसीआरबी की रिपोर्ट के अनुसार वर्ष 2023 की तुलना में 2024 में लखनऊ में साइबर ठगी के मामलों में कुछ कमी दर्ज की गयी है। वर्ष 2024 में शहर में 1292 लोग साइबर ठगी का शिकार हुए। यानी औसतन हर दिन तीन और हर महीने 106 से अधिक लोग जालसाजों के चंगुल में फंसे।

एनसीआरबी रिपोर्ट के मुताबिक साइबर अपराध के मामलों में लखनऊ देश में चौथे स्थान पर पहुंच गया है। पहले स्थान पर बेंगलुरु, दूसरे पर हैदराबाद और तीसरे पर पटना है। लखनऊ में डिजिटल अरेस्ट, शेयर ट्रेडिंग में निवेश, ब्लैकमेलिंग और साइबर यौन हिंसा से जुड़े मामले सबसे ज्यादा सामने आए। वर्ष 2023 में 1453 मामले दर्ज हुए थे, जबकि 2024 में यह संख्या घटकर 1292 रह गयी।

साइबर अपराध रोकने के लिए पुलिस विभाग साइबर हेल्प डेस्क, साइबर थाना, जागरूकता अभियान और हेल्पलाइन नंबर 1930 संचालित कर रहा है। इसके बावजूद जालसाज नए तरीकों से लोगों को निशाना बना रहे हैं। एडीसीपी क्राइम किरन यादव ने लोगों से अनजान लिंक पर क्लिक न करने, वीडियो कॉल पर निजी जानकारी साझा न करने और संदिग्ध कॉल आने पर तुरंत 1930 पर शिकायत करने की अपील की है।

खुद को जांच अधिकारी बताकर फंसाते

साइबर जालसाज खुद को सीबीआई, ईडी, पुलिस अधिकारी या आरबीआई अधिकारी बताकर लोगों को डराते हैं। फर्जी वारंट और गिरफ्तारी का भय दिखाकर डिजिटल अरेस्ट करते हैं। वहीं शेयर ट्रेडिंग में मोटे मुनाफे का लालच देकर भी ठगी की जा रही है।

वर्ष 2024 की बड़ी घटनाएं

19 नवंबर: ठाकुरगंज में रिटायर्ड कर्मचारी से 19.50 लाख की ठगी

14 अगस्त: पीजीआई की डॉक्टर रुचिका टंडन से 2.81 करोड़ ऐंठे

26 जून: हजरतगंज निवासी डॉक्टर की पत्नी से 2.71 करोड़ ठगे

12 जून: एकेटीयू के बैंक खाते से 120 करोड़ रुपये उड़ाए

1 मई: केजीएमयू की डॉक्टर सौम्या गुप्ता से 85 लाख की ठगी

बंद मकान में लाखों की चोरी

अमृत विचार, लखनऊ: मड़ियांव इलाके में चोरों ने एक बंद मकान का ताला तोड़कर नकदी व जेवर समेत लाखों के माल पर हाथ साफ कर दिया। गौस नगर बड़ा खुदान निवासी मोहम्मद आसिफ 3 मई की शाम करीब छह बजे अपने परिवार के साथ बाराबंकी के फतेहपुर अपनी ससुराल गए थे। 6 मई को जब पीड़ित घर लौटा तो मुख्य द्वार का ताला टूटा मिला। भीतर गया तो सारा सामान बिखरा पड़ा था। पीड़ित ने बताया कि चोर अलमारी का ताला तोड़कर सोने-चांदी के जेवर समेत लाखों रुपये की नकदी उठा ले गए। पुलिस रिपोर्ट दर्ज आसपास लगे सीसीटीवी कैमरे की फुटेज खंगाल रही है।

प्रदर्शनकारियों को पुलिस ने रोका

- मलिहाबाद में गेट लगाए जाने को लेकर पासी व अर्कवंशी विवाद

संवाददाता, अतरौली/हरदोई

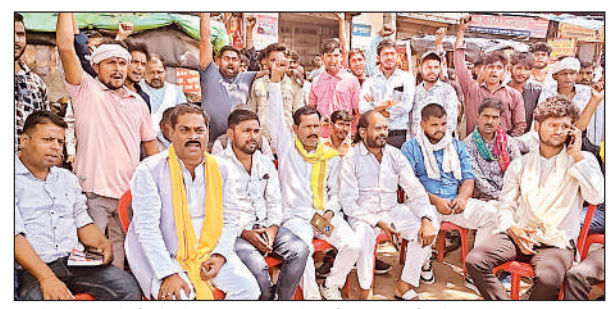

हरदोई के अतरौली चौराहे पर प्रदर्शन करते सुनील अर्कवंशी और उनके समर्थक।

अमृत विचार: मलिहाबाद में सल्हीय और मल्हीय नाम से लगाए जा रहे गेट को लेकर पासी और अर्कवंशी समाज के बीच विवाद बढ़ता जा रहा है। एक पक्ष द्वारा गेट लगाने पर दूसरा पक्ष उसे हटाने का विरोध कर रहा है, जिससे तनाव की स्थिति बनी हुई है।

इसी क्रम में सुभासपा के राष्ट्रीय प्रवक्ता सुनील सिंह अर्कवंशी अपने समर्थकों के साथ एसडीएम मलिहाबाद को ज्ञापन देने जा रहे थे, लेकिन अतरौली चौराहे पर पुलिस ने उन्हें रोक लिया। इससे नाराज समर्थकों ने वहीं प्रदर्शन शुरू कर दिया और पुलिस के खिलाफ धरने पर बैठ गए।

स्थिति को देखते हुए पुलिस ने लखनऊ जाने वाले प्रमुख मार्गों पर कड़ा पहरा लगा दिया और कई रास्तों को सील कर वाहनों की चेकिंग शुरू कर दी। प्रदर्शनकारियों ने आरोप लगाया कि उन्हें बिना स्पष्ट कारण के रोका गया और अधिकारियों ने कोई संतोषजनक जवाब नहीं दिया।

घटना के बाद क्षेत्र में तनाव बना हुआ है और पुलिस हालात पर नजर बनाए हुए है।

न्यूज ब्रीफ

कॉलेज गईं दो युवतियां लापता, रिपोर्ट दर्ज

बाराबंकी, अमृत विचार : कोतवाली असन्द्रा व फतेहपुर क्षेत्र में परीक्षा देने कॉलेज गई दो युवतियों अचानक लापता हो गईं। परिजनों की तहरीर पर पुलिस ने नामजद मुकदमा दर्ज किया है। कोतवाली असन्द्रा क्षेत्र के रहने वाले पिता के अनुसार उनकी 19 वर्षीय पुत्री बीए फाइनल की छात्रा है। वह 6 मई को अपने भाई के साथ परीक्षा देने कॉलेज गई थी, लेकिन वापस घर नहीं लौटी। आरोप है कि भूपेन्द्र पंडित नामक युवक उसे बहला-फुसलाकर अपने साथ ले गया। कोतवाली फतेहपुर क्षेत्र में पीड़ित पिता ने पुलिस को दी तहरीर में बताया कि उनकी पुत्री कक्षा नौ की छात्रा है। आरोप है कि रोहित सिंह नामक युवक ने उसे अपने प्रेमजाल में फंसा लिया। 6 मई की रात युवक ने फोन कर छात्रा को घर से जेवरात और नकदी लेकर बाहर बुलाया, जिसके बाद वह उसे अपने साथ लेकर फरार हो गया।

66 ग्राम मारफीन के साथ तस्कर गिरफ्तार

हैदरगढ़, बाराबंकी : कोतवाली पुलिस ने अवैध मादक पदार्थों के खिलाफ कार्रवाई करते हुए एक तस्कर को 66 ग्राम अवैध मारफीन व एक आल्टो कार के साथ गिरफ्तार किया है। आरोपी ने पूछताछ में पिकअप और बाइक चोरी की घटनाएं भी कबूल की है। पुलिस के अनुसार अतिरिक्त निरीक्षक शैलेश यादव चेकिंग कर रहे थे। मुखबिर से सूचना मिली कि शिवरतनगंज से नैनखेड़ा रोड की ओर एक आल्टो कार में अवैध मारफीन लेकर एक व्यक्ति जा रहा है। पुलिस टीम ने नैनखेड़ा तिराहे के पास घेराबंदी कर कार को रोक लिया। पकड़े गए युवक ने अपना नाम मोहम्मद अरबाज उर्फ शहजाद पुत्र बादशाह खान निवासी अमेठी बताया।

युवक के सीने में गोली मारकर हत्या

अमेठी का मामला, पिस्टल दिखाने के बहाने बुलाकर वारदात को दिया अंजाम

संवाददाता, अमेठी

अमृत विचार: पीपरपुर थाना क्षेत्र के खानापुर गांव में शुक्रवार को उस समय सनसनी फैल गई जब एक युवक को पिस्टल दिखाने के बहाने बुलाकर उसकी सीने में गोली मारकर हत्या कर दी गई। मृतक की पहचान 28 वर्षीय दीपक मिश्र पुत्र स्वर्गीय कपिल के रूप में हुई है, जो उसी गांव का था। जानकारी के अनुसार, ग्राम प्रधान प्रतिनिधि श्रीकांत मिश्र के मौसेरे भाई सचिन पांडे ने दीपक मिश्र को पिस्टल दिखाने का लालच देकर बुलाया था। जैसे ही दीपक मौके पर पहुंचा, सचिन पांडे ने बिना किसी चेतावनी के अपनी अवैध पिस्टल निकाली और उसकी छाती पर सीधे गोली दाग दी। गोली लगते ही दीपक गंभीर घायल हो गया। ग्रामीणों ने घायल दीपक को सुलतानपुर जिला अस्पताल के इमरजेंसी वार्ड में भर्ती कराया, जहां उपचार के दौरान चिकित्सकों ने उसे मृत घोषित कर दिया। गांव वाले बताते हैं कि यह हत्या किसी पुरानी रंजिश के कारण हुई हैं। आरोपी सचिन पांडे और मृतक दीपक मिश्र के बीच पहले से विवाद चला आ रहा था। अभी तक पुलिस अभी हत्या के सटीक कारणों की जांच कर रही है। घटना की सूचना मिलते ही पीपरपुर थाना पुलिस मौके पर पहुंच गई। एसपी सरवणन टी ने बताया कि मृतक के चाचा के लड़के के तहरीर के आधार पर हत्या का मुकदमा दर्ज कर लिया गया है। आरोपी सचिन पांडे की तलाश में पांच टीमें लगाई गई हैं। मृतक और आरोपी सभी आपस मे दोस्त थे।

दीपक मिश्र।

बहन की आंखों के सामने उजड़ गया भाई का संसार

"भइया बांस काटने जा रहे हैं, लौटकर आएंगे तब सब साथ खाना खाएंगे" यह कहकर घर से निकले दीपक मिश्र की कुछ ही देर बाद खून से लथपथ हालत में खबर आई तो पूरा परिवार टूट गया। बहन ने बताया कि पहले गांव में अचानक शोर और गोलियों की आवाज सुनाई दी। जब वह दौड़कर घटना स्थल मौके पर पहुंची तो उसका भाई जमीन पर तड़प रहा था। वह काफी देर तक चीखती-चिल्लाती रही, लेकिन तब तक बहुत देर हो चुकी थी। पिता को पहले ही खो चुके परिवार के लिए दीपक ही सबसे बड़ा सहारा था। मां की आंखों से आंसू थमने का नाम नहीं ले रहे हैं।

कानपुर में कपड़ा कारोबारी की हत्या

कार्यालय संवाददाता, कानपुर

- दुकान में बैठे कारोबारी को हत्यारोपियों ने फोन करके बुलाया
- फॉरेंसिक टीम ने जुटाए साक्ष्य, पुलिस कैमरे खंगालने में जुटी

अमृत विचार। फीलखाना थानाक्षेत्र स्थित तीन मंजिला खंडहर में कपड़ा कारोबारी का शव मिलने से हड़कंप मच गया। कारोबारी के सिर पर भारी प्रहार कर उसकी हत्या की गई। इलाके की महिला ने सबसे पहले कारोबारी का शव देखा। भीड़ से कारोबारी की पहचान होने पर उसके बड़े भाई को सूचना दी गई। आनन-फानन में उसे उर्सला अस्तपाल पहुंचाया गया, जहां डॉक्टरों ने मृत घोषित कर दिया। सूचना पर पहुंची पुलिस जांच-पड़ताल में जुटी है।

विजय चौरसिया।

सिरकी मोहाल निवासी कपड़ा कारोबारी 40 वर्षीय विजय चौरसिया की चूड़ी मार्केट शिवाला बाजार में होजरी व अंडरगारमेंट की दुकान है। परिवार में मां मीरा देवी, पत्नी नेहा व दो बच्चे वैभव व अनवी हैं। विजय के बड़े भाई अजीत व अजय भी कपड़े का कारोबार करते हैं। भाइयों ने बताया कि शुक्रवार शाम करीब छह बजे विजय दुकान पर बैठे थे, इसी बीच उसके मोबाइल पर किसी की कॉल आई। इस पर वह बात करते हुए दुकान से निकल गया। कुछ देर पहले ही वह माल लेकर आया था। अजीत के अनुसार विजय किसी से कुछ बताकर नहीं गया था। रात करीब आठ बजे बवई सिंह का हाता स्थित एक तीन मंजिला खंडहर में पहली मंजिल पर इलाके की एक महिला ने विजय का रक्तरंजित शव देखा तो चींख पड़ी। वह शोर मचाते हुए बिल्डिंग से बाहर की तरफ भागी। उसने मोहल्ले के एक युवक को बताया। भीड़ जुटने पर कारोबारी की पहचान हुई।

वंदे भारत ट्रेन के आगे कूदा युवक, मौत

नवाबगंज, गोंडा : वंदे भारत ट्रेन के आगे कूदकर युवक ने की आत्महत्या कर ली। सूचना पर पहुंची पुलिस ने शव को कब्जे में लेकर पोस्टमार्टम के लिए भेज दिया। थाना क्षेत्र के कनकपुर गांव निवासी पंचम (30) का शव बृहस्पतिवार रात मनकापुर-अयोध्या रेलवे ट्रैक पर गांव के पास क्षत-विक्षत हालत में पड़ा मिला। थानाध्यक्ष अभय सिंह ने बताया कि वंदे भारत ट्रेन के पायलट ने स्टेशन पर सूचना दी थी कि रात्रि में 9.10 बजे एक युवक ट्रेन के आगे रेलवे लाइन पर लेट गया, जिससे उसकी कटकर मौत हो गई। पिकअप-ट्रक भिड़ंत व ट्रेलर पलटने से चार घायल : नवाबगंज : थाना क्षेत्र में शुक्रवार को हुए दो अलग-अलग सड़क हादसों में चार लोग घायल हो गए। दोनों घटनाओं में पुलिस ने मौके पर पहुंचकर राहत एवं बचाव कार्य कराया। पहली घटना थाना क्षेत्र लौव्वाबीरपुर गांव स्थित नवाबगंज-कर्नलगंज मार्ग पर सुबह करीब 10 बजे हुई। तरबगंज की ओर से नवाबगंज आ रही एक पिकअप वाहन की सामने से आ रहे ट्रक से टक्कर हो गई। टक्कर इतनी तेज थी कि पिकअप के आगे का हिस्सा क्षतिग्रस्त हो गया।

पत्नी को मुंबई नहीं ले गया तो साले ने काटी नाक

हैदरगढ़, बाराबंकी : सुबेहा थाना क्षेत्र में हुए एक घरेलू विवाद में पत्नी को मुंबई साथ न ले जाने पर पूरा मायका पक्ष एकत्र हो गया, वाद विवाद के बीच साले ने जीजा की नाक काट ली। इस मामले में कोर्ट के आदेश पर पुलिस ने रिपोर्ट दर्ज की है। ग्राम नीमामऊ मजरे पलिया निवासी अर्जुन कुमार ने न्यायालय को दिए पत्र में बताया कि उसका विवाह करीब तीन वर्ष पूर्व ग्राम बनकोटा किरसिया निवासी सुमन कनौजिया से हुआ था। अर्जुन के अनुसार वह मजदूरी के सिलसिले में मुंबई जाता रहा है। आरोप है कि उसकी पत्नी शहर में साथ रखने का दबाव बना रही थी, जिसको लेकर दोनों के बीच अक्सर विवाद होता था। आरोप है कि 22 फरवरी को पत्नी ने होली के बाद मुंबई साथ ले जाने की बात कही। मना करने पर उसने मायके फोन कर दिया। इसके बाद ससुर शिव नरायन, साले लवकुश, अशोक कुमार, प्रेमलाल व दो अज्ञात लोग चार मोटरसाइकिलों से उसके घर पहुंचे और मारपीट शुरू कर दी।

सूचना

सूचित हो कि हम अक्रिता शुक्ला पुत्री स्व0 गिरिश चन्द्र शुक्ला निवासिनी– मकान नं0–99/40 मारवाड़ी गली अमीनाबाद, लखनऊ की रहने वाली हैं। अपने भाई रितेश शुक्ला व भाभी खुशी त्रिवेदी को उनके अनैतिक कृत्यों से क्षुब्ध होने के कारण हम उपरोक्त से संबंध समाप्त कर चुके हैं। इनके द्वारा किये गये कृत्यों एवं संव्यवहारों से हमारा व हमारे परिवार का कोई वास्ता सरोकार नहीं है।

सूचना

सर्वसाधारण सूचित किया जाता है मेरे आधार कार्ड संख्या 727718964967 मेरे वोटर आई डी संख्या UP/20/103/0229282 में मेरा नाम शिव कला त्रिपाठी दर्ज है जो की सही है। जबकि मेरे पेंशन रिकॉर्ड PPO NO:- P-002/024/019379 और PPO NO:- P-002/024/032488 शिवकला एवं पैन कार्ड संख्या BNMPK8126R में मेरा नाम शिव कला दर्ज है जो की गलत है जबकि मेरा सही नाम शिव कला त्रिपाठी पत्नी भगवती प्रसाद है। मुझे भविष्य में शिव कला त्रिपाठी पत्नी भगवती प्रसाद जो की मेरा सही नाम है। इसी नाम से जाना वह पहचाना जाएगा। **निवासी सी 1923 मिनी एल आइ राजाजीपुरम लखनऊ।**

उत्तर रेलवे

'शुद्धिपत्र सूचना'

नं0: 106–सिग–टेन्डर–10/2026–27 शुद्धिपत्र दिनांक: 08.05.2026

संदर्भ :– निविदा सूचना सं: 106–सिग–टेन्डर–10/2026–27 दिनांक: 28.05.2026 के लिये शुद्धिपत्र।

उपरोक्त सन्दर्भित निविदा सूचना जो कि पूर्व में प्रकाशित की गयी है में निम्नलिखित परिवर्तन पढ़े जाय।

आइटम संशोधित

Code	Field Name	Existing Value	Modified Value
Tender Document	Item Description	Old Tender Document	New Tender Document

ireps पर नया टेन्डर डॉक्यूमेंट अपलोड कर दिया गया है।

अन्य शर्ते पूर्ववत ही रहेंगी। 1555/2026

ग्राहकों की सेवा में मुस्कान के साथ

उत्तर रेलवे

ई–निविदा सूचना

मुख्य कारखाना प्रबंधक, सवारी डिब्बा कारखाना, आलमबाग, लखनऊ निम्न कार्य के लिए ई–निविदा आमंत्रित करते हैं।

कार्य का नाम	रेनोवेशन वर्क ऑफ ए.सी.आर.ए. एंड नॉन–ए.सी.आर.ए. एंड ओ सी वी कोचेस ऐट कैरिज वर्कशॉप आलमबाग।
कार्य स्थल	सवारी डिब्बा कारखाना, आलमबाग, लखनऊ
अनुमानित लागत	रु.3,69,55,541.24 मात्र
निविदा प्रपत्र का मूल्य	शून्य।
बिड सिक्युरिटी	रु.7,39,100/– मात्र
कार्य पूर्ण करने की अवधि	02 वर्ष
निविदा जमा करने की तिथि एवं समय	दिनांक 01.06.2026 समय 15:00 बजे तक।
प्रमाणपत्र	फर्म के सभी Members द्वारा ANNEXURE-A (यदि Company /Proprietorship फर्म है) के साथ Annexure A(a) (यदि Partnership/HUF/JV/LLP फर्म है) के अनुरूप प्रमाणपत्र अवश्य अपलोड किया जाना चाहिए।
खुलने का समय	निविदा फार्म जमा होने के पश्चात निविदा को किसी भी समय खोला जायेगा। निविदाकर्ताओं को निविदा खुलने के दौरान उपस्थित रहने की आवश्यकता नहीं है।
कार्यालय जहां से निविदा प्रपत्र क्रय किया जा सकता है। / वेबसाइट विवरण जहां निविदा का पूरा विवरण आदि देखा जा सकता है	निविदा सूचना एवं प्रपत्र का पूर्ण विवरण नियम व शर्तो सहित वेबसाइट www.ireps.gov.in से डाउनलोड किया जा सकता है।

निविदा सूचना सं. 2026–ए.एम.वी.–सी एंड डब्लू ई निविदा–17

दिनांक : 08.05.2026 1545/2026

ग्राहकों की सेवा में मुस्कान के साथ

पूर्वोत्तर रेलवे

खुली ई-निविदा सूचना

भारत के राष्ट्रपति की ओर से मंडल रेल प्रबन्धक/इंजीनियरिंग/पूर्वोत्तर रेलवे/लखनऊ द्वारा निम्नलिखित कार्यों हेतु आनलाईन 'खुली' ई-निविदायें आमंत्रित की जाती है जिसका विवरण नीचे निम्नवत है -

1. ई निविदा संख्याः NER-LJN-2026-94 (Two Packet System), कार्य का नाम : पूर्वोत्तर रेलवे लखनऊ मंडलः- फॉर्मेशन में मिट्टी का कार्य (अर्थवर्क),ब्लैंकेटिंग सामग्री की आपूर्ति और बिछाना, मौजूदा पुलों का निर्माण/विस्तार, मौजूदा लेवल क्रॉसिंग में सुधार और स्वामीनारायण छपिया आदि स्टेशनों पर ऊंचे प्लेटफॉर्म की व्यवस्था करना, ये सभी कार्य निम्नलिखित स्वीकृत कार्यों के अंतर्गत आते हैं: (1) मोतीगंज स्टेशन पर DN एक्सटेंडेड लूप लाइन की व्यवस्था। (2) टिनिच स्टेशन पर UP और DN एक्सटेंडेड लूप लाइन की व्यवस्था और (3) गोरखपुर-गोण्डा सेक्शन में स्वामीनारायण छपिया स्टेशन पर एक अतिरिक्त DN लूप लाइन की व्यवस्था। (4) सहजनवा स्टेशन पर ब्रेकवैन रिवर्सल साइडिंग के साथ दो गुड्स स्टेबलिंग लाइनों की व्यवस्था। (5) गोण्डा-गोरखपुर सेक्शन में चुरेब रेलवे स्टेशन पर एक अतिरिक्त लूप लाइन की व्यवस्था। (6) पीपीगंज स्टेशन पर PQRS साइडिंग के प्रावधान के संबंध में ब्लैंकेटिंग सामग्री की आपूर्ति और बिछाने जैसे अन्य संबंधित कार्य। (सिविल कार्य)। अनुमानित लागत (रू) : 227049883.48, अग्रिम धन (रू) : 4541000.00, समापन अवधि : 12 माह।

2. ई निविदा संख्याः NER-LJN-2026-95, कार्य का नाम : पूर्वोत्तर रेलवे लखनऊ मंडलः- (1) गोरखपुर - मनकापुर (DN) - TSR(P) - 35.500 Tkm, PQRS द्वारा (Km 574/0-584/0, 590/0-600/0 और 613/0-628/5, कुल 35.5 Km) । (2) पीपीगंज स्टेशन पर PQRS साइडिंग का प्रावधान (ट्रैक कार्य)। अनुमानित लागत (रू) : 46048633.82, अग्रिम धन (रू): 921000.00, समापन अवधिः 18 माह।

1. उपरोक्त ई निविदा संख्या NER-LJN-2026-94 के लिये ई-निविदा दिनांक 29.05.2026 को 15.00 बजे तक एवं ई-निविदा संख्या NER-LJN-2026-95 के लिए ई-निविदा दिनांक 02.06.2026 को 15.00 बजे तक अपलोड की जा सकती है तथा उसी दिन समय 15.00 बजे के बाद ई-निविदा खोली जायेंगी। 2. उपरोक्त ई-निविदा से सम्बन्धित सभी सूचना, निम्नतम अर्हता, नियम एवं शर्तो का पूर्ण विवरण पूर्वोत्तर रेलवे के वेबसाइट www.ireps.gov.in पर उपलब्ध है। निविदाकार ई निविदा प्रपत्र को अपलोड करने से पूर्व इस ई-निविदा सूचना से सम्बन्धित वेबसाइट पर उपलब्ध शुद्धि पत्र (यदि, कोई हो तो) को भी संज्ञान में लेना सुनिश्चित करें।

मंडल रेल प्रबंधक/इंजीनियरिंग, लखनऊ

मुजाधि/डब्लू - 83

गाड़ियों की छतों व पायदान पर कदापि यात्रा न करें।

वंदे मातरम स्वीकार नहीं अदालत जाने की तैयारी

कानपुर, अमृत विचार: ऑल इंडिया मुस्लिम पर्सनल लॉ बोर्ड ने संविधान सभा के उस फैसले को नामंजूर कर दिया है, जिसके तहत वंदे मातरम को राष्ट्रीय गीत से तुलना करते हुए इसके सभी छह छंद (अंश) को अनिवार्य करार दिया गया है और शिक्षण संस्थानों के कार्यक्रमों में राष्ट्रगान से पहले जरूरी बताया गया है। बोर्ड ने इसे संविधान की आत्मा, धार्मिक स्वतंत्रता, लोकतंत्र पर हमला करार दिया है।

ऑल इंडिया मुस्लिम पर्सनल लॉ बोर्ड के प्रवक्ता डॉ. सैयद कासिम रसूल ने 7 मई को जारी अपने बयान में सरकार से मांग की है कि तुरंत इस फैसले को वापस लिया जाए। उन्होंने कहा है कि एक लोकतांत्रिक मुल्क में इस प्रकार जबरन किसी पर ऐसा कुछ थोपा नहीं जा सकता है। वंदेमातरम के कई छंद में दुर्गा और विभिन्न देवी-देवताओं के पूजन का तसव्वर (सोचना) मौजूद है, जो मुसलमानों के धार्मिक पहलुओं से बिल्कुल अलग है। इस्लाम सिर्फ अल्लाह के इबादत की तालीम देता है। इस प्रकार की किसी भी शर्त को कतई स्वीकार नहीं करता।

डॉ. इलियास ने कहा है कि कांग्रेस ने 1937 में रवींद्र नाथ टैगोर से सलाह मशविरा के बाद ये तय किया था कि वंदेमातरम के शुरू के सिर्फ दो छंद ही पढ़े जाएंगे। बाकी छंद सभी समुदाय के लिए काबिल-ए-कबूल नहीं है। इसी के मद्देनजर 1950 में भारत की संविधान सभा ने सिर्फ दो छंद को राष्ट्रीय गीत के तौर पर स्वीकार किया था। ऐसे में 6 छंद को अनिवार्य करना एक खतरनाक कदम है।

वरिष्ठ कोषाधिकारी के पैन पर फर्जी खाते और जीएसटी फर्म

सुलतानपुर, अमृत विचार: साइबर ठगों के हौसले इतने बुलंद हैं कि वरिष्ठ कोषाधिकारी के पैनकार्ड का उपयोग कर फर्जी खाते और जीएसटी फर्म बना ली। मामले की जानकारी वरिष्ठ कोषाधिकारी को उस समय हुई जब वह आईटीआर दाखिल करने गए थे। दीपक कुमार तिवारी ने बताया कि उनके सीए ने बताया कि उनके पैनकार्ड से यस बैंक में एफडी हुई है जिसके जरिए ब्याज क्रेडिट हुआ है। साथ ही उनके नाम पर नई दिल्ली के दरियागंज और मोतीनगर शाखा में दो चालू खाते भी संचालित हो रहे हैं। इतना ही नहीं, उनके पैन नंबर का इस्तेमाल कर "अर्जुन इंटरप्राइजेज" नाम से जीएसटी फर्म भी पंजीकृत करा ली गई। फर्म का पता दिल्ली के लॉरेंस रोड क्षेत्र का बताया गया है। आरोप है कि फर्म के जरिए खरीद-बिक्री और रिटर्न फाइलिंग जैसी गतिविधियां भी की गईं। मामले में एक और खुलासा हुआ कि कैपिटल स्मॉल फाइनेंस बैंक के खाते से भी उनके पैन से ब्याज क्रेडिट हुआ है।

वरिष्ठ कोषाधिकारी का कहना है कि इन खातों और फर्म से उनका कोई संबंध नहीं है तथा यह सब उनकी जानकारी के बिना किया गया। एसपी के निर्देश पर मामले को गंभीर मानते हुए साइबर थाना पुलिस ने केस दर्ज कर जांच शुरू कर दी है। साइबर थाना प्रभारी ने बताया कि पुलिस अब बैंक खातों, जीएसटी रजिस्ट्रेशन और संबंधित दस्तावेजों की जांच कर यह पता लगाने में जुटी है कि पैन कार्ड का दुरुपयोग किसने और किस उद्देश्य से किया है।

मजदूरी कर पत्नी को बनाया एएनएम अब पति के साथ रहने से कर रही इनकार

गोंडा कार्यालय, अमृत विचार : जिले में एक ऐसा मामला सामने आया है, जिसकी तुलना लोग चर्चित "ज्योति मौर्या प्रकरण" से कर रहे हैं। मोतीगंज थाना क्षेत्र के रहने वाले एक युवक ने मजदूरी कर, भैंस और गन्ना बेचकर पत्नी को एएनएम का कोर्स कराया, लेकिन अब नौकरी मिलने के बाद पत्नी उसके साथ रहने को तैयार नहीं है। पति ने अफसरों से न्याय की गुहार लगाते हुए खर्च किए गए रुपये व जेवर वापस दिलाने की मांग की है। मामला मोतीगंज थाना क्षेत्र के चपरतल्ला कौरहे गांव निवासी 28 वर्षीय राजेश कुमार वर्मा पुत्र परशुराम वर्मा का है। राजेश का आरोप है कि उसने पंजाब में रहकर मजदूरी और लोहे की पल्लेदारी कर अपनी पत्नी रेनू वर्मा की पढ़ाई पूरी कराई। इसके लिए उसने दो भैंसें बेचीं, गन्ना बेचा और करीब डेढ़ लाख रुपये ऑनलाइन भेजे। अब पत्नी एएनएम कोर्स पूरा कर अस्पताल में काम करने लगी है, लेकिन उसके साथ घर आने को तैयार नहीं है।

अमृत विचार

क्लासीफाइड

विज्ञापन हेतु अमृत विचार कार्यालय में सम्पर्क करें

वर्गीकृत विज्ञापन हेतु अमृत विचार अखबार के कार्यालय में सम्पर्क करें

सूचना

सर्वसाधारण को सूचित किया जाता है कि मेरे दो बेटे विपिन कुमार सिंह उम्र करीब 28 वर्ष एवं सचिन कुमार सिंह उम्र करीब 25 वर्ष हैं। बड़े बेटे विपिन कुमार सिंह का चाल चलन ठीक नहीं है। वह मेरे कहने सुनने में भी नहीं है। यदि किसी भी व्यक्ति से कोई लेनदेन, रजिस्ट्री बैनामा, रेहन अथवा झगड़ा विवाद इत्यादि करता है तो उसकी सारी जिम्मेदारी विपिन कुमार सिंह की होगी। मुझसे कोई वास्ता सरोकार नहीं होगा। मैं अपने बड़े बेटे विपिन कुमार सिंह को अपनी समस्त चल अचल संपत्ति से बेदखल कर रहा हूं। मेरी किसी भी संपत्ति पर उसका कोई हस्तक्षेप अथवा अधिकार नहीं होगा। मैं उक्त सूचना खूब सोच विचार कर स्वस्थ चित्त मन से बिना किसी डर व दबाव के प्रकाशित करवा रहा हूं। **– भारत शरण सिंह, पुत्र श्री विजय कुमार सिंह, निवासी ग्राम व पोस्ट – खानपुर, थाना – खण्डासा, तहसील – मिल्कीपुर, जनपद – अयोध्या। मो. 8881448538**

NOTICE

My daughter Anjali Kumari's name has been mistakenly written as Anjali Roy on her 2024 high school marksheet (UID number 8192121), whereas her correct name is Anjali Kumari. She is known by this name and this is the name that appears on all her documents. - **Surendra Kumar, son of Santraj Paswan, resident of village Mahadev, Jharkhandi, Gorakhpur**

सूचना

सर्वसाधारण को सूचित किया जाता है कि प्रार्थी विजय पंजवानी पुत्र शंकर लाल पंजवानी निवासी 83, मालवीय नगर, पुराना सीएमएस विद्यालय, गोंडा ने अपना नाम बदलकर विजय कुमार पंजवानी पुत्र शंकर लाल पंजवानी कर लिया है। भविष्य में प्रार्थी को विजय कुमार पंजवानी पुत्र शंकर लाल पंजवानी के नाम से जाना पहचाना जाए। **प्रार्थी विजय कुमार पंजवानी पुत्र शंकर लाल पंजवानी निवासी 83 मालवीय नगर पुराना सीएमएस विद्यालय गोंडा**

सूचना

सूचित हो कि मेरे हाई स्कूल का अंक पत्र, रोल no- 0019461और इंटरमीडिएट का अंक पत्र, रोल no-047417 , कहीं गुम हो गये हैं जिसे प्राप्त हो निम्न पते पर भेज दे। नीरज गर्ग A-105/106 SILVERLINE APARTMENT CHINHAT LUCKNOW 226028

सूचना

मैं संचित अग्रवाल, पुत्र श्री रवि अग्रवाल, सूचित करता हूँ कि मेरा मूल Allotment Cum Booking Application Letterए जो M/s RG Residency Pvt- Ltd- द्वारा दिनांक 23–05–2011 को जारी किया गया था, संबंधित लीज होल्ड यूनिट संख्या F-905, टावर–F, RG Residency, प्लॉट संख्या GH-02, सेक्टर–120, नोएडा (गौतम बुद्ध नगर), कहीं खो गया है। यदि किसी को इस संबंध में कोई दावा हो तो कृपया संपर्क करें। डुप्लिकेट दस्तावेज़ हेतु कार्यवाही की जाएगी। **नामः संचित अग्रवाल मोबाइल नंबर–9532329553**

सूचना

ग्राम–सरेठी (जनपद–अयोध्या) स्थित भूमि की मूल विक्रय विलेख (Sale Deed), जो दिनांक 10/09/2021 को उप निबंधक कार्यालय, सदर अयोध्या में बही संख्या–1, जिल्द संख्या–9452, पृष्ठ संख्या 111 से 132, क्रमांक–9328 पर पंजीकृत है, खो गई है। उक्त विलेख के विक्रेता लवकुश, अभिराजी एवं सीमा तथा क्रेता हरिगोविंद हैं। इस मूल दस्तावेज के आधार पर किया गया कोई भी लेन–देन पूर्णतः अवैध माना जाएगा। यदि किसी को यह मूल विलेख प्राप्त हो, तो कृपया नीचे दिए पते पर वापस करें:– **पता– उत्कर्ष काम्प्लेक्स, जनोरा मोबाइल : 9643145589**

सूचना

ग्राम–सरेठी (परगना–हवेली अवध, जनपद–अयोध्या) स्थित भूमि की मूल विक्रय विलेख (Sale Deed), जो दिनांक 11/05/2022 को उप निबंधक कार्यालय, सदर अयोध्या में बही संख्या–1, जिल्द संख्या–9885, पृष्ठ संख्या 29 से 48, क्रमांक–4463 पर पंजीकृत है, खो गई है। उक्त विलेख के विक्रेता रमेश कुमार वर्मा तथा क्रेता हरिदास वर्मा हैं। इस मूल प्रति के आधार पर किया गया कोई भी लेन–देन पूर्णतः अवैध माना जाएगा। यदि किसी को यह मूल विलेख प्राप्त हो, तो कृपया नीचे दिए पते पर वापस करें। **पताः उत्कर्ष काम्प्लेक्स, जनोरा मोबाइल :– 9643145589**

सूचना

मैंने अपना नाम आकांक्षा से बदलकर अपना नाम आकांक्षा यादव रख लिया है। अब मुझे इसी नाम से जाना–पहचाना जाय। **आकांक्षा यादव पुत्री हरविलास सिंह निवासी––75 नागला लच्छी उसराहर इटावा, उ0प्र0**

सूचना

मै **राम सागर यादव सुत स्व0 श्री गयादीन यादव, निवासी मिश्राने, गौहानी पो0– बहरौली, जिला– सुलतानपुर,** यहकि मेरे पुत्र अनुराग यादव के आधार कार्ड जिसका नं0–4015 4938 9081 है, जिसमें मेरे पुत्र की जन्मतिथि त्रुटिवस 25–07–2007 अंकित है जो कि गलत है। जबकि हाई स्कूल के अंक पत्र में एवं जन्म प्रमाण पत्र में मेरे पुत्र की जन्म तिथि 25–07–2008 अंकित है, जो कि सही है। अतः मेर पुत्र अनुराग यादव की जन्म तिथि का संशोधन आधार कार्ड में, हाई स्कूल के अंक पत्र एवं जन्म प्रमाण पत्र के अनुसार 25–07–2008 किया जाय।

NOTICE

It is hereby informed to the general public that I have changed my name from WASHIULLAH to MOHD VASIULLAH SHAH. In the future, I shall be known and recognized by the MOHD VASIULLAH SHAH S/O NOOR MOHAMMAD

Address: VILL & POST-MASAICHA, PS-SHIV NAGAR DIDAI, SIDDHARTH NAGAR, UP

Note: OLD NAME- : WASHIULLAH

NEW/CHANGED NAME: MOHD VASIULLAH SHAH

सूचना

मेरा हाई स्कूल परीक्षा वर्ष 2021 रोल नंबर 211366395 व इंटरमीडिएट परीक्षा वर्ष 2023 रोल नंबर 2236173861 के प्रमाण पत्र व सह अंकपत्र वास्तव में कहीं खो गए हैं। **साहिल पुत्र देवेन्द्र सिंह ग्राम– पुर्वा खागन–पोस्ट– हरवंशपुर –तहसील– बिधूना– जनपद– औरैया**

हमारी जनगणना हमारा विकास

गृह मंत्रालय भारत सरकार

(जनगणना 2027 का पहला चरण)

स्व-गणना (Self Enumeration) से जुड़े सामान्य प्रश्न और उत्तर (भाग-1)

स्व-गणना क्या है?

स्व-गणना एक ऑनलाइन प्रक्रिया है जिसमें आप प्रगणक की प्रतीक्षा किए बिना, स्वयं SE पोर्टल (se.census.gov.in) पर अपने परिवार की जानकारी भर सकते हैं

- **क्या स्व-गणना अनिवार्य है?** नहीं, यह अतिरिक्त सुविधा है, यदि आप स्व-गणना नहीं करते तो प्रगणक आपके घर आकर जानकारी दर्ज करेगा
- **क्या मैं किसी भी भाषा में स्व-गणना कर सकता / सकती हूँ?** यह सुविधा हिंदी, अंग्रेजी और 14 भारतीय भाषाओं में उपलब्ध है
- **क्या स्व-गणना के लिए इंटरनेट जरूरी है?** हाँ, पोर्टल तक पहुँचने और जानकारी भरने के लिए इंटरनेट आवश्यक है
- **क्या मेरी जानकारी सुरक्षित है?** हाँ, सभी डेटा सुरक्षित, एन्क्रिप्टेड और सरकारी सर्वरों में संरक्षित है
- **SE ID क्या है और इसका उपयोग क्या है?** सबमिशन के बाद आपको एक विशिष्ट 11 अंकों की SE ID मिलेगी (SMS / email से), जिसे प्रगणक के आने पर उन्हें दिखाना आवश्यक होगा
- **यदि SE ID भूल जाएँ तो क्या करें?** पोर्टल पर पंजीकृत मोबाइल नंबर के माध्यम से SE ID पुनः प्राप्त की जा सकती है
- **क्या स्व-गणना के बाद भी प्रगणक आएगा?** हाँ, प्रगणक आपके घर आएगा और SE ID के आधार पर जानकारी की पुष्टि करेगा
- **क्या मुझे कोई दस्तावेज़ अपलोड करने की आवश्यकता है?** नहीं, किसी भी दस्तावेज़ को अपलोड करने की आवश्यकता नहीं है
- **क्या पोर्टल पर सहायता उपलब्ध है?** हाँ, पोर्टल पर, यूज़र गाइड, फ्लोचार्ट, ट्यूटोरियल वीडियो, FAQs और टूलटिप्स के रूप में सहायता उपलब्ध है

CBC 19108/13/0082/2627

टोल फ्री - 1855

चलो निभाएं अपनी ज़िम्मेदारी, करें जनगणना में भागीदारी CensusIndia2027

किशोरावस्था में हुई दोषसिद्धि पासपोर्ट जारी करने में बाधा नहीं

इलाहाबाद हाई कोर्ट ने कहा कि किशोरों को 'फ्रेश स्टार्ट' और 'राइट टू बी फॉरगॉटन' देना कानून की मूल भावना

विधि संवाददाता, प्रयागराज

अमृत विचार। इलाहाबाद हाईकोर्ट ने विदेश यात्रा के अधिकार की समीक्षा करते हुए कहा कि किशोर न्याय बोर्ड द्वारा किसी किशोर के विरुद्ध दर्ज दोषसिद्धि को उसके भविष्य पर स्थायी कलंक नहीं बनाया जा सकता और न ही इसे पासपोर्ट जारी करने में कानूनी बाधा माना जा सकता है। कोर्ट ने कहा कि किशोरों को "फ्रेश स्टार्ट" और "राइट टू बी फॉरगॉटन" देना कानून की मूल भावना है, जिससे अतीत की त्रुटियां उनके पुनर्वास और भविष्य की संभावनाओं को प्रभावित न करें। न्यायालय ने यह भी स्पष्ट किया कि विदेश यात्रा का अधिकार संविधान के अनुच्छेद-21 के तहत व्यक्तिगत स्वतंत्रता का हिस्सा है और इसे मनमाने ढंग से प्रतिबंधित नहीं किया जा सकता।यह आदेश न्यायमूर्ति अजीत कुमार और न्यायमूर्ति इंद्रजीत शुक्ल की खंडपीठ ने मोहम्मद यूनुस अंसारी की याचिका स्वीकार करते हुए पारित किया। याची ने क्षेत्रीय पासपोर्ट अधिकारी, गोमती नगर, लखनऊ द्वारा 19 मार्च 2021 को पारित उस आदेश को चुनौती दी थी, जिसके तहत पासपोर्ट जारी करने से इस आधार पर इनकार कर दिया कि याची के विरुद्ध पुलिस स्टेशन गगहा, गोरखपुर में आईपीसी की विभिन्न धाराओं के तहत आपराधिक मामला लंबित है। मामले पर विचार करते हुए कोर्ट ने पाया की घटना के समय याची की आयु लगभग 16 वर्ष 10 माह थी, इसलिए उसका विचारण किशोर न्याय बोर्ड, गोरखपुर ने किया था।बाद में जिला प्रोबेशन अधिकारी ने उसके अच्छे आचरण का प्रमाणपत्र भी जारी किया। इसके बावजूद पासपोर्ट प्राधिकरण ने लंबित आपराधिक मामले का हवाला देकर आवेदन खारिज कर दिया। अंत में कोर्ट ने कहा कि पासपोर्ट प्राधिकरण द्वारा लंबित केस का उल्लेख करना "पूर्णतः गैर-गंभीर रवैये" का उदाहरण है, साथ ही किशोर न्याय अधिनियम की धारा 19 स्पष्ट रूप से यह संरक्षण देती है कि किशोरावस्था में हुई दोषसिद्धि भविष्य में किसी प्रकार की अयोग्यता का आधार नहीं बनेगी।

विवाह की तय आयु पूरी किए बिना लिव-इन को विवाह का विकल्प नहीं बनाया जा सकता

विधि संवाददाता, प्रयागराज। इलाहाबाद हाईकोर्ट ने महत्वपूर्ण टिप्पणी करते हुए कहा है कि जब कानून किसी पुरुष को 21 वर्ष की आयु पूर्ण होने से पहले विवाह की अनुमति नहीं देता, तब न्यायालय "लिव-इन रिलेशनशिप" के नाम पर उसी प्रकार के विवाह-सदृश संबंध को संरक्षण देकर वैधानिक व्यवस्था को अप्रत्यक्ष रूप से कमजोर नहीं कर सकता। उक्त आदेश न्यायमूर्ति गरिमा प्रसाद की एकलपीठ ने शाजिया परवीन और एक अन्य द्वारा दाखिल याचिका को खारिज करते हुए पारित किया। मामले के अनुसार याची संख्या-1 मुस्लिम समुदाय से संबंधित 20 वर्षीय युवती है, जबकि याची संख्या-2 अनुसूचित जाति हिंदू परिवार से संबंध रखने वाला 19 वर्षीय युवक है। दोनों लिव-इन रिलेशनशिप में रह रहे हैं और युवती के पिता उनके संबंध का विरोध कर रहे हैं, इसलिए मौजूदा याचिका में याचियों ने पुलिस सुरक्षा तथा परिवारजनों को उनके सहजीवन में हस्तक्षेप करने से रोकने की मांग की थी।

चयन प्रक्रिया में भाग लेने के बाद असफल अभ्यर्थी विज्ञापन या चयन को चुनौती नहीं दे सकता

विधि संवाददाता, प्रयागराज। इलाहाबाद हाईकोर्ट ने एक भर्ती मामले को चुनौती देने वाली याचिका पर विचार करते हुए स्पष्ट किया कि कोई अभ्यर्थी यदि बिना आपत्ति चयन प्रक्रिया में शामिल होता है और चयनित नहीं होता, तो बाद में वह विज्ञापन या पूरी चयन प्रक्रिया को चुनौती देने का अधिकार नहीं रखता। कोर्ट ने इस बात पर जोर दिया कि केवल उच्चतर योग्यता होने से किसी उम्मीदवार को स्वतः नियुक्ति का अधिकार नहीं मिल जाता, बल्कि नियुक्ति का लाभ तभी दिया जा सकता है, जब अभ्यर्थियों की मेरिट समान हो। इसी आधार पर न्यायमूर्ति अनीश कुमार गुप्ता की एकलपीठ ने यूनानी मेडिकल कॉलेज में रीडर/जराहत पद पर नियुक्ति को चुनौती देने वाली डॉ. अल्बिना द्वारा दाखिल याचिका खारिज कर दी। याचिका में उत्तर प्रदेश लोक सेवा आयोग द्वारा 19 जनवरी 2022 को विपक्षी के चयन की संस्तुति को चुनौती दी गई थी।

कथित दावे के आधार पर भूमि कृषि भूमि सिद्ध नहीं होती

विधि संवाददाता, प्रयागराज। इलाहाबाद हाईकोर्ट ने भूमि को कागजों में कृषि योग्य दिखाकर आवासीय भूखंडों की तरह बेचने की प्रवृत्ति पर कड़ा रुख अपनाते हुए कहा कि केवल यह दावा कर देने से कि भूमि पर कृषि कार्य हो रहा है, उसे कृषि भूमि नहीं माना जा सकता। यदि आसपास का पूरा क्षेत्र आवासीय या व्यावसायिक गतिविधियों में परिवर्तित हो चुका हो और भूमि की संभावित उपयोगिता स्पष्ट रूप से गैर-कृषि हो, तो स्टांप शुल्क का निर्धारण उसी आधार पर किया जाएगा। कोर्ट ने यह भी कहा कि निरीक्षण से पूर्व नोटिस न दिया जाना प्रक्रिया में अनियमितता हो सकती है, लेकिन हर स्थिति में उसे अवैधता नहीं माना जा सकता, खासकर तब जब याची किसी प्रकार का ठोस प्रतिवाद प्रस्तुत न कर सके। उक्त टिप्पणी न्यायमूर्ति सौरभ श्याम शमशेरी की एकलपीठ ने रोहताश सिंह उर्फ रोहताश की ओर से दाखिल तीन याचिकाओं को खारिज करते हुए की। याचिकाओं में अलीगढ़ जिले की टप्पल तहसील स्थित भूमि की बिक्री पर लगाए गए अतिरिक्त स्टांप शुल्क, पंजीकरण शुल्क, जुर्माना और ब्याज को चुनौती दी गई थी।

अदालत का हस्तक्षेप केवल स्पष्ट और प्रत्यक्ष त्रुटि होने पर ही संभव

विधि संवाददाता, प्रयागराज। इलाहाबाद हाईकोर्ट ने सीएलएटी-यूजी 2026 परीक्षा की उत्तर कुंजी से जुड़े विवाद पर सुनवाई करते हुए स्पष्ट किया कि शैक्षणिक मामलों में न्यायिक समीक्षा का दायरा अत्यंत सीमित है और अदालतें विशेषज्ञ निकायों के निर्णयों पर अपीलीय प्राधिकारी की तरह कार्य नहीं कर सकतीं। कोर्ट ने स्पष्ट किया कि उत्तर कुंजी में हस्तक्षेप केवल तभी किया जा सकता है, जब त्रुटि रिकॉर्ड पर प्रत्यक्ष, स्पष्ट और निर्विवाद रूप से दिखाई दे। कोर्ट ने कहा कि यदि विशेषज्ञों द्वारा अपनाई गई व्याख्या "संभावित और तर्कसंगत" है, तो केवल वैकल्पिक व्याख्या संभव होने के आधार पर न्यायिक हस्तक्षेप उचित नहीं होगा। यह आदेश न्यायमूर्ति सौमित्र दयाल सिंह और न्यायमूर्ति स्वरूपमा चतुर्वेदी की खंडपीठ ने 'कंसोर्टियम ऑफ नेशनल लॉ यूनिवर्सिटीज' तथा अभ्यर्थी अवनीश गुप्ता की ओर से दाखिल विशेष अपीलों का निस्तारण करते हुए पारित किया। याचिका में सीएलएटी-यूजी 2026 परीक्षा में प्रश्न संख्या 6, 9 और 13 (सेट-सी) की उत्तर कुंजी को चुनौती दी गई थी। एकलपीठ ने पूर्व में प्रश्न संख्या 9 के लिए विकल्प 'बी' और 'डी' दोनों को सही मानते हुए मेरिट सूची संशोधित करने का निर्देश दिया था, जिसे खंडपीठ ने निरस्त कर दिया।

न्यूज ब्रीफ

साइबर सुरक्षा को लेकर गोष्ठी आयोजित

कुशीनगर, अमृत विचार : पुलिस लाइन कुशीनगर के कार्यालय स्थित सभागार में अपर पुलिस अधीक्षक कुशीनगर सिद्धार्थ वर्मा के अध्यक्षता में एक महत्वपूर्ण गोष्ठी आयोजित की गई। गोष्ठी में साइबर थाना, साइबर सेल तथा समस्त थानों के साइबर हेल्प डेस्क पर कार्यरत पुलिस कर्मियों ने भाग लिया। बैठक के दौरान साइबर अपराधों की बढ़ती प्रवृत्ति, साइबर फ्रॉड की नई-नई तकनीकों, ऑनलाइन ठगी के मामलों में त्वरित कार्यवाही, जनमानस में जागरूकता फैलाने तथा साइबर हेल्प डेस्क को और अधिक प्रभावी बनाने हेतु विस्तृत चर्चा की गई। अपर पुलिस अधीक्षक ने सभी अधिकारियों एवं कर्मचारियों को साइबर अपराधों की रोकथाम एवं जांच के लिए दिशा-निर्देश दिए। गोष्ठी का उद्देश्य साइबर सुरक्षा व्यवस्था को और मजबूत करना तथा आम नागरिकों को साइबर अपराधों से बेहतर सुरक्षा प्रदान करना है।

बिजली के तार उठाने में युवक झुलसा

शोहरतगढ़/सिद्धार्थनगर, अमृत विचार। थाना क्षेत्र शोहरतगढ़ के मदराना खास गांव में शादी समारोह के दौरान बड़ा हादसा हो गया। चिल्हियां थाना क्षेत्र के पल्टा देवी गांव निवासी अमन कुमार गुप्ता ट्रैक्टर से टेन्ट का सामान लेकर समारोह स्थल पर जा रहे थे। तभी गांव में बिजली का तार काफी नीचे लटक रहा था। रास्ता साफ करने के उद्देश्य से युवक ने हाथ से तार को ऊपर उठाने का प्रयास किया। इसी दौरान तार एक स्थान पर कटा होने के कारण वह करन्ट की चपेट में आ गये और गम्भीर रूप से झुलस गये। युवक को जिला अस्पताल में भर्ती कराया है।

पुलिस ने की गश्त

सिद्धार्थनगर, अमृत विचार। जनपदीय पुलिस द्वारा आगामी त्यौहार व जनपद में शांति व्यवस्था, सतर्कता एवं सुरक्षा को सुदृढ़ बनाए रखने हेतु अपने-अपने थाना क्षेत्रो में फ्लैग मार्च पैदल गस्त किया गया। पुलिस अधीक्षक डॉ. अभिषेक महाजन के आदेश के क्रम में समस्त प्रभारी निरीक्षक, थानाध्यक्ष द्वारा क्षेत्रों में पड़ने वाले चिह्नित हॉट स्पाट पर एवं उसके आसपास के क्षेत्रों में फ्लैग मार्च, पैदल गश्त किया जा रहा है तथा आम जनमानस मे सुरक्षा का एहसास कराते हुये आपस में सौहार्द बनाये रखने हेतु अपील की गयी।

पांच वर्षों में ग्राम पंचायत में एक भी आवास नहीं मिला, मनरेगा का भुगतान भी नहीं हुआ

- गांव की समस्या, गांव में समाधान के तहत आयोजित ग्राम चौपाल में प्रधान ने प्रशासन से की मांग

सिद्धार्थनगर, अमृत विचार। विकास खण्ड शोहरतगढ़ के ग्राम पंचायत अलीदापुर में गांव की समस्या, गांव में समाधान के बैनर तले ग्राम चौपाल का आयोजन किया गया। कार्यक्रम की अध्यक्षता ग्राम प्रधान पंकज चौबे ने किया। ग्राम प्रधान ने ग्रामीणों को केन्द्र व प्रदेश सरकार की जनकल्याणकारी योजनाओं की जानकारी देते हुए पेंशन, प्रधानमंत्री आवास योजना, व्यक्तिगत शौचालय तथा विकसित भारत-गारंटी फॉर रोजगार एंड आजीविका मिशन (जी-राम-जी) ग्रामीण योजना के प्रति जागरूक किया। उन्होंने कहा कि नगर पंचायत की भांति ग्राम पंचायतों में भी पात्र लोगों को आवास योजना का लाभ मिलना चाहिए, क्योंकि गांवों में इसकी अधिक आवश्यकता है। उन्होंने चिंता जताते हुए कहा कि विगत पांच वर्षों में ग्राम पंचायत में एक भी आवास नहीं मिला है। उन्होंने मनरेगा के बकाया भुगतान का मुद्दा उठाते हुए कहा कि सरकार को ग्राम प्रधानों का भुगतान शीघ्र कर देना चाहिए, ताकि जिन फर्मों व दुकानदारों ने ग्राम पंचायत को सामग्री उपलब्ध कराई है, उन्हें धनराशि दी जा सकें। उन्होंने कहा कि प्रधान गांव और समाज का जिम्मेदार व्यक्ति होता है तथा भुगतान लंबित होने से उन्हें लगातार परेशानियों का सामना करना पड़ रहा है। कार्यक्रम को सम्बोधित करते हुए सचिव निशा श्रीवास्तव ने ब्लॉक स्तरीय योजनाओं की जानकारी दी तथा स्वच्छता बनाये रखने के लिए ग्रामीणों को प्रेरित किया। उन्होंने कहा कि जन्म एवं मृत्यु की सूचना 21 दिन के भीतर ग्राम प्रधान या सचिव को देने से लोगों को अनावश्यक भागदौड़ से राहत मिलेगी। आरबीआई बैंक प्रतिनिधि सन्तोष शुक्ला ने बैंकिंग एवं बीमा सेवाओं की जानकारी देते हुए स्वरोजगार के लिए मशरूम की खेती, अगरबत्ती, मोमबत्ती, अचार एवं मसाला पाउडर जैसे गृह उद्योगों पर विस्तार से प्रकाश डाला।

अधिकारी पात्रों तक पहुंचाएं योजनाओं का लाभ

संवाददाता ककरहवा, सिद्धार्थनगर

ग्राम चौपाल को संबोधित करते डीएम शिवशरणप्पा जीएन व आंगनबाड़ी कार्यकर्ती को मोबाइल देते डीएम एवं ग्राम प्रधान नीतू पांडेय।

अमृत विचार। जिलाधिकारी शिवशरणप्पा जी एन की अध्यक्षता में विकास खंड बर्डपुर के ग्राम पंचायत दुल्हा सुमाली स्थित ककरहवा विद्यालय में "गांव की समस्या, गांव में समाधान" के तहत ग्राम चौपाल का कार्यक्रम का आयोजन किया गया। कार्यक्रम में जिलाधिकारी ने ग्रामीणों की समस्याएं सुनीं और संबंधित अधिकारियों को मौके पर ही समाधान सुनिश्चित करने के निर्देश दिए। जिलाधिकारी ने कहा कि शासन की मंशा है कि गांवों में चौपाल लगाकर लोगों की समस्याओं का त्वरित निस्तारण किया जाए तथा केंद्र व राज्य सरकार की जनकल्याणकारी योजनाओं का लाभ पात्र लोगों तक पहुंचे। उन्होंने विशेष रूप से बॉर्डर क्षेत्र के गांवों में बेहतर नेटवर्क कनेक्टिविटी और सड़क व्यवस्था सुनिश्चित करने पर जोर दिया। किसानों के हितों का उल्लेख करते हुए जिलाधिकारी ने सरकारी एमएसपी पर गेहूं खरीद सुनिश्चित कराने तथा किसानों से फार्मर रजिस्ट्री कराने की अपील की, ताकि खाद, बीज एवं अन्य सुविधाओं का लाभ आसानी से मिल सके। उन्होंने प्रधानमंत्री फसल बीमा योजना और किसान सम्मान निधि से जुड़ी समस्याओं के समाधान के निर्देश भी अधिकारियों को दिए। कहा कि सभी पात्र लाभार्थियों का आयुष्मान कार्ड बनवाया जाए, जिससे उन्हें पांच लाख रुपये तक का निशुल्क उपचार मिल सके। इसके अलावा वृद्धा, विधवा और दिव्यांग पेंशन से संबंधित मामलों के त्वरित निस्तारण पर भी जोर दिया गया। जिलाधिकारी ने स्वयं सहायता समूहों से जुड़ने की अपील की और कहा कि सरकार द्वारा उन्हें आर्थिक सहायता एवं प्रशिक्षण उपलब्ध कराया जा रहा है।

कानपुर के शंकर की संगिनी बनेगी इंदौर की शेरनी

कार्यालय संवाददाता, कानपुर

- प्राणी उद्यान में नौ साल के युवा शेर का अकेलापन दूर करेगी चार साल की खूबसूरत शेरनी

अमृत विचार। प्राणी उद्यान में जल्द ही एक खास मेहमान आने वाला है। चिड़ियाघर के युवा शेर शंकर के लिए इंदौर जू से खूबसूरत शेरनी लाई जा रही है, जो इसी माह के अंत तक यहां आ जाएगी। प्राणी उद्यान प्रशासन इस नई जोड़ी को लेकर खासा उत्साहित है। सेंट्रल जू अथॉरिटी ने कानपुर और इंदौर जू के बीच वन्यजीवों की अदला-बदली को मंजूरी दी है। इसके तहत इंदौर से शेरनी कानपुर आएगी, जबकि कानपुर जू से एक दरियाई घोड़ा (हिप्पो) इंदौर भेजा जाएगा।

प्राणी उद्यान में करीब 10 साल बाद किसी नई शेरनी की एंट्री होने जा रही है। इस समय यहां शेर अजय, शेरनी नंदिनी और उनके शावक उमा व शंकर मौजूद हैं। अजय और नंदिनी अब अपनी औसत उम्र के करीब पहुंच चुके हैं, ऐसे में उनसे आगे ब्रीडिंग की संभावना काफी कम मानी जा रही है। इसी कारण प्राणी उद्यान प्रशासन ने युवा शेर शंकर के लिए नई शेरनी लाने की योजना बनाई थी। प्रशासनिक अफसर नावेद इकराम ने बताया कि शंकर की उम्र करीब नौ साल है, वह पूरी तरह स्वस्थ है। इंदौर से आने वाली शेरनी की उम्र चार से पांच साल के बीच है। अधिकारियों को उम्मीद है कि दोनों के बीच अच्छी बॉन्डिंग बनेगी और आने वाले समय में उद्यान में नन्हे शावकों की किलकारियां सुनाई देंगी।

अवैध ई-टिकटों के साथ दुकान संचालक गिरफ्तार

गोरखपुर, अमृत विचार। बीते गुरुवार को रेलवे सुरक्षा बल एवं अपराध सूचना शाखा कासगंज द्वारा पटियाली रेलवे स्टेशन स्थित एक दुकान से ई-टिकटों के अवैध कारोबार में संलिप्त दुकान संचालक को 8 अदद ई-टिकटों के साथ गिरफ्तार किया गया। वहीं रेलवे सुरक्षा बल गोरखपुर को प्लेटफार्म संख्या-02 पर 08 वर्ष का एक लड़का लावारिस हालत में मिला।

नगरीय क्षेत्रों में हो बेहतर साफ-सफाई : डीएम

सिद्धार्थनगर, अमृत विचार। जिलाधिकारी शिवशरणप्पा जी एन की अध्यक्षता में नगर निकायों में कराए जा रहे कार्यों की प्रगति की समीक्षा बैठक कैंप कार्यालय पर संपन्न हुई। जिलाधिकारी ने साफ-सफाई व्यवस्था, जल निकासी, पेयजल आपूर्ति, सड़क मरम्मत, स्ट्रीट लाइट, कूड़ा निस्तारण एवं अन्य सुविधाओं से जुड़े कार्यों की विस्तार से समीक्षा की। उन्होंने निर्देश दिए कि सभी कार्य निर्धारित समयसीमा के भीतर गुणवत्तापूर्ण तरीके से पूर्ण किए जाएं, ताकि आमजन को किसी प्रकार की असुविधा न हो। उन्होंने अधिकारियों को निर्देशित किया कि नगर क्षेत्रों में स्वच्छता व्यवस्था को और सुदृढ़ किया जाए तथा नियमित मॉनिटरिंग सुनिश्चित की जाए। साथ ही, जलभराव की समस्या से निपटने के लिए प्रभावी कार्ययोजना बनाकर बना कर नालों की साफ सफाई ठीक कराने का निर्देश दिया।जिलाधिकारी ने यह भी कहा कि सभी कार्यों में पारदर्शिता एवं गुणवत्ता का विशेष ध्यान रखा जाए तथा जन शिकायतों का समयबद्ध निस्तारण सुनिश्चित किया जाए। कहा कि फील्ड में जाकर कार्यों का निरीक्षण करें।

दहशत का पर्याय बना तेंदुआ पकड़े जाने पर लोगों ने ली राहत की सांस

संवाददाता कुशीनगर।

अमृत विचारः पड़रौना रेंज के ग्राम कंठी छपरा, जनपद कुशीनगर में बीति रात एक तेंदुआ दिखाई दिया। उसके बाद क्षेत्र में गांव में हड़कंप मच गया। तेंदुआ गांव के कई घरों में घुस गया खेतों की तरफ भाग निकला। सूचना मिलते ही वन विभाग की टीम तत्काल मौके पर पहुंची, किन्तु उस समय तेंदुआ वहां दिखाई नहीं दिया। टीम द्वारा आसपास के क्षेत्र में कॉम्बिंग अभियान चलाते हुए आमजन को मानव-वन्यजीव संघर्ष से बचाव हेतु जागरूक किया गया।

कॉम्बिंग अभियान के दौरान आज लगभग 6:15 बजे ग्राम पुर्नहा मिश्र के ग्रामीणों द्वारा सूचना दी गई कि तेंदुआ एक निर्माणाधीन मकान में छिपा हुआ है। सूचना प्राप्त होते ही वन विभाग की टीम तत्काल मौके पर पहुंची। कुछ समय बाद तेंदुआ खड़ंजा मार्ग से होते हुए ग्राम सभा से बाहर एक पुलिया में जाकर बैठ गया। वन विभाग की टीम ने तत्परता एवं सूझबूझ का परिचय देते हुए क्षेत्र के आमजन को सुरक्षित किया तथा तेंदुए को भीड़ से बचाने एवं सुरक्षित पकड़ने के लिए पिंजरे एवं जाल का उपयोग किया।

सुलतानपुर : बस ने 3 महिलाओं को रौंदा, एक की मौत

लंभुआ, सुलतानपुर

- डकाही बाईपास पर बकरी चराने के दौरान हुआ हादसा

अमृत विचारः लंभुआ कोतवाली क्षेत्र में लखनऊ-वाराणसी राष्ट्रीय राजमार्ग पर शुक्रवार को तेज रफ्तार अनियंत्रित टूरिस्ट बस ने तीन महिलाओं को टक्कर मार दी।

हादसा डकाही बाईपास के पास उस समय हुआ, जब तीनों महिलाएं हाईवे किनारे बकरी चरा रही थीं। लोगों ने तुरंत तीनों घायलों को सामुदायिक स्वास्थ्य केंद्र लंभुआ पहुंचाया, जहां प्राथमिक उपचार के बाद डॉक्टरों ने हालत गंभीर देखते हुए जिला चिकित्सालय सुलतानपुर रेफर कर दिया। घायलों की पहचान बूधापुर गांव निवासी गीता (35 वर्ष) पत्नी शिवबरन, संगीता (40 वर्ष) पत्नी सिकंदर और उर्मिला (51 वर्ष) पत्नी राम प्रसाद के रूप में हुई है। हादसे में गीता का हाथ और पैर टूट गया, जबकि गंभीर रूप से घायल उर्मिला की जिला अस्पताल में इलाज के दौरान मौत हो गई। टक्कर मारने के बाद बस चालक वाहन लेकर मौके से फरार हो गया। इसी दौरान हाईवे से गुजर रहे एक राहगीर ने भागती बस का वीडियो बना लिया। वीडियो के आधार पर वाहन की पहचान ट्रैवल्स एजेंसी और गाड़ी नंबर से हो गई। सूचना पर पहुंची लंभुआ कोतवाली पुलिस ने वाहन नंबर के आधार पर केस दर्ज कर जांच शुरू कर दी।

वाहन की टक्कर से जीजा व साले की मौत

बहराइच, अमृत विचार : जिले के फखरपुर थाना क्षेत्र में देर रात सड़क हादसे में जीजा व साले की मौत से कोहराम मच गया। सूचना पर पहुंची पुलिस ने शवों को कब्जे में लेकर पोस्टमार्टम के लिए भेजा है। बौंडी थाना क्षेत्र समदा बाजार के रहने वाले अमन नाम के युवक की गुरुवार को हुजूरपुर थाना क्षेत्र में स्थित गुलहरिया ग्राम में रहने वाली गीता नाम की युवती के साथ शादी होनी थी। सभी लोग हंसी खुशी बारात लेकर पहुंचे थे। देर रात अमन का छोटा भाई दीपक अपने बहनोई राकेश के साथ बाइक से वैवाहिक कार्यक्रम के शामिल होने के लिए निकला, जब वो लोग कुंडसार वजीरगंज मार्ग पर स्थित अखनापुर ग्राम के पास पहुंचे तभी करीब 11 बजे अज्ञात वाहन ने उनकी बाइक को टक्कर मार दी। हादसे के बाद चालक वाहन समेत फरार हो गया आस पास के ग्रामीणों ने घटना की जानकारी फखरपुर पुलिस को दी, जिसके बाद थाना प्रभारी संजीव चौहान पुलिस बल के साथ मौके पर पहुंचे। लेकिन तब तक दोनो की मौत हो चुकी थी। इसकी सूचना मिलते ही बारात में कोहराम मच गया लोग आनन फानन में घटना स्थल पर पहुंचे।

रेल यात्रा सम्बन्धी अनुभव हिंदी में लिखित रूप में आमंत्रित

गोरखपुर, अमृत विचार। रेल कर्मियों, सेवानिवृत्त रेल कर्मियों उनके परिजन सहित आम जनता से रेल यात्रा सम्बन्धी अनुभव मंगाने एवं उनके अनुभवों के आधार पर रेल सुविधाओं को बेहतर बनाने तथा उनमें हिंदी के प्रयोग-प्रसार को बढ़ाने के उद्देश्य से, रेल मंत्रालय (रेलवे बोर्ड) की 'रेल यात्रा वृत्तांत पुरस्कार योजना-वर्ष 2026' के अंतर्गत अखिल भारतीय स्तर पर रेल यात्रा सम्बन्धी अनुभव हिंदी में लिखित रूप में आमंत्रित किये गये हैं। जिसमें विजेता प्रतिभागियों में एक को प्रथम पुरस्कार के रूप में रू. 10,000, द्वितीय पुरस्कार के रूप में रू. 8,000, तृतीय पुरस्कार के रूप में रू. 6,000 तथा पांच को प्रेरणा पुरस्कार के रूप में रू. 4,000 की राशि प्रत्येक को एवं प्रशस्ति-पत्र प्रदान किया जायेगा। रेल यात्रा वृत्तांत प्रतियोगिता में भाग लेने वाले प्रतियोगी रेलकर्मी अपनी प्रविष्टि तीन प्रतियों में 21 जुलाई तक राजभाषा अधिकारी, प्रमुख मुख्य कार्मिक अधिकारी कार्यालय, पूर्वोत्तर रेलवे, गोरखपुर को तथा सेवानिवृत्त रेलकर्मी अथवा अन्य व्यक्ति अपनी टंकित प्रविष्टि दो प्रतियों में 31 जुलाई तक भेज सकते हैं।

सुविधा | यांत्रिक कारखाना गोरखपुर में कार्यक्रम का किया गया आयोजन

कम्प्यूटरीकृत ब्रेक परीक्षण फैसिलिटी का उद्घाटन

गोरखपुर, अमृत विचार। यांत्रिक कारखाना, गोरखपुर कार्यशाला के आधुनिकीकरण एवं गुणवत्ता सुधार की दिशा में निरंतर कार्य कर रहा है। महाप्रबन्धक, पूर्वोत्तर रेलवे उदय बोरवणकर के मार्गदर्शन में कारखाना नई तकनीकों को अपना कर कर्मचारियों को आधुनिक प्रणालियों एवं उन्नत अनुरक्षण तकनीकों में प्रशिक्षित भी कर रहा है।

इसी क्रम में, मुख्य कारखाना प्रबन्धक/यांत्रिक कारखाना डॉ० सुनील कुमार शर्मा की गरिमामयी उपस्थिति में वरिष्ठ पर्यवेक्षक विजय कुमार ने शुक्रवार को कारखाना स्थित एयर ब्रेक शॉप में सभी एल.एच.बी. एवं आई.सी.एफ.कोचों के अंतिम एयर ब्रेक परीक्षण हेतु अत्याधुनिक 'कम्प्यूटरीकृत ब्रेक परीक्षण फैसिलिटी' सिंगल कार टेस्ट रिग- एस.सी.टी.आर. का उद्घाटन किया। इस अवसर पर उप मुख्य यांत्रिक इंजीनियर/कार्य अनुज कुमार मिश्र, उप मुख्य यांत्रिक इंजीनियर/रिपेयर सत्येंद्र कुमार वर्मा, पर्यवेक्षक एवं कर्मचारी उपस्थित थे। इस अवसर पर मुख्य कारखाना प्रबन्धक डॉ. सुनील कुमार शर्मा ने कहा कि कार्यशाला में आधुनिक तकनीकों का निरंतर समावेश गुणवत्ता एवं अनुरक्षण दक्षता को और सुदृढ़ बनाने की दिशा में महत्वपूर्ण कदम है। यह अत्याधुनिक प्रणाली कोचों के ब्रेक सिस्टम की जाँच को अधिक तेज, सटीक एवं विश्वसनीय बनायेगी। इसमें ऑटोमेटिक लॉगिंग, डिजिटल डिस्प्ले एवं डेटा रिकॉर्डिंग जैसी आधुनिक सुविधायें उपलब्ध हैं, जिनके माध्यम से डिस्ट्रीब्यूटर वाल्व तथा अन्य ब्रेक उपकरणों का त्रुटिरहित परीक्षण किया जा सकेगा। इस प्रणाली की विशेषता है कि यह बिना लोकोमोटिव के ही कोच के ब्रेक सिस्टम की स्वचालित जाँच करने में सक्षम है।

कम्प्यूटरीकृत ब्रेक परीक्षण फैसिलिटी का उद्घाटन करते अधिकारी।

1,478 रूट किमी पर कवच प्रणाली के विस्तार को मंजूरी

नई दिल्ली, अमृत विचार। रेल सुरक्षा को और मजबूत बनाने तथा रेलवे के आधुनिकीकरण की दिशा में भारतीय रेल ने उत्तर रेलवे के अहम मार्गों पर स्वदेशी कवच ऑटोमैटिक ट्रेन प्रोटेक्शन सिस्टम के विस्तार को मंजूरी दी है। इस परियोजना पर लगभग 362 करोड़ खर्च किए जाएंगे। इसके तहत फिरोजपुर और जम्मू मंडल के करीब 1,478 रूट किलोमीटर पर कवच प्रणाली स्थापित की जाएगी। परियोजना के अंतर्गत फिरोजपुर मंडल के शेष 1,012 रूट किलोमीटर पर लगभग 241 करोड़ की लागत से कवच लगाया जाएगा। वहीं जम्मू मंडल में लगभग 466 रूट किलोमीटर पर करीब 121 करोड़ की लागत से कवच प्रणाली स्थापित की जाएगी।

ककरहवा बॉर्डर पर सुरक्षा हुई मजबूत

ककरहवा, सिद्धार्थनगर, अमृत विचार। भारत-नेपाल सीमा अंतर्गत ककरहवा बॉर्डर पर सुरक्षा व्यवस्था को और अधिक मजबूत एवं आधुनिक बनाने की दिशा में एक महत्वपूर्ण कदम उठाया गया। शुक्रवार को ककरहवा बॉर्डर पर 23 सीसीटीवी कैमरों के अधिष्ठापन कार्य, स्थायी कमरा एवं शौचालय निर्माण कार्य का लोकार्पण जिलाधिकारी शिवशरण अप्पा जी एन तथा एसएसबी कमांडेंट उज्वल दत्ता के हाथों संयुक्त रूप से किया गया।

लोकार्पण कार्यक्रम के दौरान जिलाधिकारी एंव कमांडेंट ने सीमा क्षेत्र का निरीक्षण कर सुरक्षा व्यवस्थाओं का जायजा लिया। इस अवसर पर जिलाधिकारी ने कहा कि भारत-नेपाल सीमा खुली सीमा होने के कारण यहां सुरक्षा व्यवस्था को तकनीकी रूप से सशक्त बनाना बेहद आवश्यक है। सीसीटीवी कैमरों की स्थापना से सीमा क्षेत्र में आने-जाने वाली गतिविधियों की निगरानी अधिक प्रभावी ढंग से हो सकेगी तथा संदिग्ध गतिविधियों पर त्वरित नजर रखी जा सकेगी। एसएसबी कमांडेंट उज्वल दत्ता ने कहा कि सीमा सुरक्षा के साथ-साथ आम नागरिकों की सुविधा और जवानों के लिए बेहतर आधारभूत सुविधाएं उपलब्ध कराना भी प्राथमिकता में शामिल है। स्थायी कमरा एवं शौचालय निर्माण कार्य से ड्यूटी पर तैनात सुरक्षा कर्मियों को काफी सुविधा मिलेगी। उन्होंने बताया कि आधुनिक निगरानी प्रणाली से सीमा क्षेत्र में तस्करी, अवैध आवाजाही एवं अन्य आपराधिक गतिविधियों पर नियंत्रण लगाने में सहायता मिलेगी।

ककरहवा बॉर्डर पर स्थायी कक्ष व शौचालय निर्माण कार्य का फीता काट कर लोकार्पण करते जिलाधिकारी व एसएसबी कमांडेंट।

- सीसीटीवी सहित स्थायी कक्ष व शौचालय का किया लोकार्पण

न्यूज ब्रीफ

बांदीपोरा में झेलम नदी में फिसले तीन युवकों की डूबने से मौत

श्रीनगर। उत्तरी कश्मीर के बांदीपोरा जिले के हाजिन इलाके में शुक्रवार को झेलम नदी में डूबने से तीन युवकों की मौत हो गयी। अधिकारियों ने बताया कि यह घटना चेक चंद्रगीर इलाके में उस समय हुई जब तीनों युवक अचानक नदी में फिसल गए। स्थानीय निवासियों और स्वयंसेवकों ने बचाव अभियान शुरू किया और दो शव बरामद किये, जबकि तीसरा शव बाद में निकाला गया। मृतकों की पहचान आदिल अहमद डार (18), समीर अहमद डार (22) और सोहेल अहमद डार (22) के रूप में हुई है, जो सभी हाजिन के चंद्रगीर के निवासी थे। इस बीच, उपराज्यपाल मनोज सिन्हा ने युवाओं की मृत्यु पर गहरा दुख और शोक व्यक्त किया है।

ब्यावर ग्रीन फील्ड एक्सप्रेस-वे के खिलाफ किसानों ने मोर्चा खोला

भरतपुर। राजस्थान में ब्यावर ग्रीन फील्ड एक्सप्रेस-वे परियोजना का भरतपुर के बयाना क्षेत्र में बड़ी संख्या में किसानों ने विरोध किया है। शुक्रवार को ब्रह्मबाद स्थित राजीव गांधी सेवा केंद्र पर आयोजित जनसुनवाई में करीब 10 गांवों के प्रभावित ग्रामीणों ने परियोजना का पुरजोर विरोध किया। भूमि अवाप्ति अधिकारी की अध्यक्षता में हुई जनसुनवाई बैठक में किसानों ने कहा कि वे किसी कीमत पर अपनी उपजाऊ कृषि भूमि एक्सप्रेस-वे के लिए नहीं देंगे। गुर्जर आरक्षण संघर्ष समिति के प्रतिनिधियों और पूर्व सरपंचों सहित मौजूद ग्रामीणों ने उन्हें मुआवजे में कोई दिलचस्पी नहीं है।

मोदी की बेंगलुरु यात्रा के लिए भाजपा ने शुरू कीं भव्य तैयारियां

बेंगलुरु। पश्चिम बंगाल समेत कई राज्यों में भारतीय जनता पार्टी (भाजपा) की हालिया चुनावी सफलता के बाद पार्टी की कर्नाटक इकाई प्रधानमंत्री नरेन्द्र मोदी के रविवार के बेंगलुरु दौरे को एक भव्य विजय उत्सव के रूप में मनाने की तैयारी कर रही है। कर्नाटक विधानसभा में विपक्ष के नेता आर अशोक ने कहा कि प्रधानमंत्री का यह दौरा उनके नेतृत्व के प्रति आभार व्यक्त करने का एक बड़ा अवसर है। तैयारियों का जायजा लेने के बाद अशोक ने बताया कि प्रधानमंत्री का स्वागत मैसूरु की पारंपरिक पगड़ी और रेशमी शॉल के साथ किया जाएगा।

एनआईए मामलों में सुनवाई को एक महीने में स्थापित हों विशेष अदालतें

सुप्रीम कोर्ट का केंद्र को आदेश, एक केस की एक महीने में सुनवाई करेंगी ये अदालतें

नई दिल्ली, एजेंसी

सुप्रीम कोर्ट ने शुक्रवार को निर्देश दिया कि उन मामलों में लंबित 10 से 15 मुकदमों की त्वरित सुनवाई के लिए कम से कम एक विशेष अदालत स्थापित की जाए, जिनकी जांच राष्ट्रीय अन्वेषण अभिकरण (एनआईए) कर रही है। शीर्ष अदालत ने ऐसे मुकदमों की सुनवाई में तेजी लाने के लिए कई निर्देश जारी किए, जिनमें एनआईए के जरिए केंद्र सरकार अभियोजक है।

सुप्रीम कोर्ट ने स्पष्ट किया कि विशेष अदालतों की स्थापना एक महीने के भीतर की जानी चाहिए। सीजेआई सूर्यकांत और न्यायमूर्ति जॉयमाल्या बागची की पीठ ने केंद्र को संबंधित उच्च न्यायालयों के मुख्य न्यायाधीश से संपर्क करने और एनआईए अधिनियम-2008 की धारा-11 के तहत विशेष अदालतों की स्थापना के लिए परामर्श करने का निर्देश दिया। एनआईए अधिनियम की धारा-11 विशेष अदालतों की स्थापना करने की केंद्र सरकार की शक्तियों से संबंधित है।

पीठ ने कहा, हम उच्च न्यायालयों के मुख्य न्यायाधीश से अनुरोध करते हैं कि वे राज्य सरकारों से परामर्श कर विशेष अदालतों की स्थापना के लिए आवश्यक एवं पर्याप्त स्थान उपलब्ध कराएं, जहां पीठासीन अधिकारियों को मामलों की सुनवाई का जिम्मा सौंपा जाएगा। पीठ विशेष न्यायालयों का सृजन संबंधी स्वतः संज्ञान मामले की सुनवाई कर रही थी। उसने स्पष्ट किया कि विशेष अदालतों को एनआईए मामलों के अलावा कोई अन्य मामले नहीं सौंपे जाएंगे और सुनवाई दैनिक आधार पर की जाएगी।

पीठ ने कहा कि विशेष अदालत के न्यायाधीशों को यह सुनिश्चित करते हुए मामलों को अपनी इच्छानुसार सूचीबद्ध करने की छूट होगी कि कम से कम एक मुकदमे की सुनवाई एक महीने के भीतर पूरी हो जाए।

श्रृंगेरी में डाक मतों की पुनर्गणना के खिलाफ याचिका

बेंगलुरु। कांग्रेस नेता टीडी गौड़ा ने कर्नाटक उच्च न्यायालय के उस आदेश को चुनौती देते हुए सुप्रीम कोर्ट का रुख किया है, जिसमें श्रृंगेरी विधानसभा क्षेत्र में डाक मतों की दोबारा गिनती का निर्देश दिया गया था और इसी गिनती की वजह से उनकी विधायक की सीट छिन गई। याचिका के अनुसार गौड़ा ने मूल रूप से श्रृंगेरी सीट जीती थी। हालांकि, कर्नाटक उच्च न्यायालय द्वारा एक चुनाव याचिका पर डाक मतों की दोबारा गिनती का आदेश दिए जाने के बाद, परिणाम भाजपा उम्मीदवार डीएन जीवराज के पक्ष में बदल गया, जिन्हें 52 वोटों के मामूली अंतर से विजयी घोषित किया गया। वरिष्ठ अधिवक्ता देवदत्त कामत ने शुक्रवार को भारत के मुख्य न्यायाधीश सूर्यकांत के समक्ष याचिका को तत्काल सूचीबद्ध करने का अनुरोध करते हुए मामला उठाया।

पंजाब में मादक पदार्थों के धंधे से निपटने के लिए बड़ी मछलियों को पकड़ें

नई दिल्ली। सुप्रीम कोर्ट ने पंजाब में मादक पदार्थों के बढ़ते खतरे पर शुक्रवार को चिंता जताई और कहा कि इससे होने वाली मौत के मामले खतरनाक हैं। कोर्टने राज्य में नशीले पदार्थों से निपटने के तरीके में बड़े बदलाव की जरूरत बताई। सीजेआई सूर्यकांत और न्यायमूर्ति जॉयमाल्या बागची की पीठ ने हाल की एक घटना का ज़िक्र किया जिसमें एक मां ने अपने सभी पांच बेटों को मादक पदार्थ की लत की वजह से खो दिया था। सीजेआई ने कहा, देखिए हमने क्या पढ़ा। एक मां रो रही है। उसने अपने पांचवे बेटे को मादक पदार्थों की वजह से खो दिया। उसने अपने सभी बच्चों को नशीले पदार्थों की लत की वजह से खो दिया, पुलिस को संवेदनशील बनाने की जरूरत है। पीठ ने कहा कि मादक पदार्थों का खतरा उस स्तर पर पहुंच गया है जहां केंद्र सरकार का दखल जरूरी हो सकता है।

असमः जोरहाट में कांग्रेस नेता के घर पर हमला, आगजनी

जोरहाट। असम के जोरहाट जिले में शुक्रवार तड़के अज्ञात व्यक्तियों ने एक कांग्रेस कार्यकर्ता के आवासीय परिसर में स्थित एक भोजनालय में आग लगा दी।

पुलिस ने बताया कि यह घटना देर रात करीब डेढ़ बजे तिताबोर थाना क्षेत्र के रंगजान में घटी। पुलिस ने बताया, रूपाली दास की शिकायत के बाद जांच शुरू कर दी गई और जांच में अधिक जानकारी सामने आएगी। उन्होंने बताया, परिवार के अनुसार, एक भोजनालय और एक वाहन के कुछ पुर्जे जलकर खाक हो गए, जिनकी कीमत लगभग 10,000-15,000 रुपये है। सोमवार को विधानसभा चुनाव परिणाम घोषित होने के बाद विपक्षी सदस्यों पर कथित तौर पर हमले की यह दूसरी घटना है।

आप का सोशल मीडिया खाता ब्लॉक, केंद्र से मांगा जवाब

नई दिल्ली, एजेंसी

आम आदमी पार्टी (आप) की गुजरात इकाई द्वारा उसके सोशल मीडिया खातों के निलंबन को चुनौती देने वाली याचिका पर सुप्रीम कोर्ट ने शुक्रवार को केंद्र से जवाब मांगा। न्यायमूर्ति पीएस नरसिम्हा और न्यायमूर्ति आलोक आराधे की पीठ ने याचिका पर नोटिस जारी किया और इसे अन्य समान लंबित याचिकाओं के साथ जोड़ दिया, जिनमें उपयोगकर्ता को नोटिस जारी किए बिना सोशल मीडिया खातों और पोस्ट को ब्लॉक करने की कार्रवाई को चुनौती दी गई है। वरिष्ठ अधिवक्ता शादान फरासात ने तर्क दिया कि अधिकारियों द्वारा लगाई गई सूचना प्रौद्योगिकी अधिनियम की धारा 79(3)(बी), लागू नहीं है क्योंकि यह मध्यस्थ के लिए एक सुरक्षित आश्रय प्रावधान है। उन्होंने कहा कि लंबित याचिका में मुद्दे एक-दूसरे से मिलते-जुलते हैं, लेकिन समान नहीं हैं।

केजरीवाल को आरोप मुक्त करने के खिलाफ सुनवाई 11 को होगी

नई दिल्ली। दिल्ली हाईकोर्ट ने आबकारी नीति मामले में अधीनस्थ अदालत द्वारा केजरीवाल समेत आप नेताओं को आरोप मुक्त किए जाने के फैसले को चुनौती देने वाली सीबीआई की याचिका पर शुक्रवार को सुनवाई 11 मई तक के लिए स्थगित कर दी। कोर्ट ने कहा कि वह आप के नेताओं अरविंद केजरीवाल, मनीष सिसोदिया और दुर्गेश पाठक का प्रतिनिधित्व करने के लिए कुछ वरिष्ठ वकीलों की सहमति की प्रतीक्षा कर रहा है।

भाजपा सरकार में असंभव हो जाएगी बंगाल में घुसपैठ, मवेशी तस्करीः शाह

कोलकाता, एजेंसी

केंद्रीय गृह मंत्री अमित शाह ने शुक्रवार को शुभेंदु अधिकारी को पश्चिम बंगाल में भाजपा विधायक दल का नेता चुने जाने की घोषणा करने के बाद कहा कि भाजपा सरकार में राज्य में घुसपैठ और मवेशियों की तस्करी नामुमकिन हो जाएगी।

यहां भाजपा विधायक दल की बैठक को संबोधित करते हुए शाह ने पश्चिम बंगाल में पार्टी की शानदार जीत को एक चुनावी उपलब्धि से कहीं अधिक बताया, और इसे राष्ट्रीय सुरक्षा, लोकतांत्रिक बहाली से जुड़े एक निर्णायक राजनीतिक परिवर्तन और उस यात्रा की वैचारिक परिणति के रूप में चित्रित किया जो 1950 के दशक की शुरुआत में श्यामा प्रसाद मुखर्जी के साथ शुरू हुई थी। शाह ने कहा, यह जीत सिर्फ भाजपा के विस्तार या उसकी विचारधारा के बारे में नहीं है। न ही यह सिर्फ भाजपा-राजग द्वारा 21वें राज्य में अपनी सरकार बनाने के बारे में है। इस जीत का सबसे बड़ा महत्व यह है कि इसने भारत की राष्ट्रीय सुरक्षा में मौजूद सबसे बड़ी खामियों में से एक को दूर कर दिया है। अब पश्चिम बंगाल में घुसपैठ और गौतस्करी असंभव हो जाएगी।

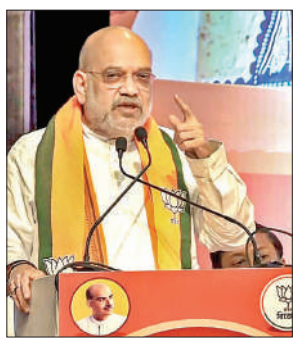

- विधायक दल के नेता के चुनाव के बाद कार्यकर्ताओं को संबोधन

उन्होंने कहा, भाजपा बंगाल और देश की जनता से वादा करती है कि हम भारत में हर घुसपैठिये की पहचान करेंगे और उसे देश से बाहर करेंगे। मैं इस मंच से यह भी कहना चाहता हूं कि जो लोग इसे ध्रुवीकरण कह रहे हैं, वे गलत हैं। यह ध्रुवीकरण की बात नहीं है। यह राष्ट्रीय सुरक्षा की बात है। शाह ने कहा कि अब 'गंगोत्री से गंगासागर' तक भाजपा की सरकार है। उन्होंने पार्टी की जीत को जनसंघ संस्थापक मुखर्जी की वैचारिक विरासत की विजय बताया। उन्होंने कहा, श्यामा प्रसाद मुखर्जी के नेतृत्व में 1950 में शुरू हुई वैचारिक यात्रा ने अंततः 2026 में उनकी पार्टी को उनकी जन्मभूमि में सत्ता तक पहुंचा दिया। यह अत्यंत महत्वपूर्ण है।

शाह ने बंकिम चंद्र चट्टोपाध्याय रचित 'वंदे मातरम' की 150वीं वर्षगांठ का भी जिक्र किया और कहा कि उपन्यासकार की भूमि पर भाजपा द्वारा सरकार बनाना एक बहुत बड़ा संकेत है। निवर्तमान तृणमूल कांग्रेस सरकार पर तीखा हमला बोलते हुए शाह ने आरोप लगाया कि ममता बनर्जी के कार्यकाल में प्रशासन का राजनीतिकरण और 'राजनीति का अपराधीकरण' हुआ, जबकि हिंसा, गिरोह, भ्रष्टाचार और 'कट मनी' जड़ जमा चुके थे।

उत्तर भारत में 11 से फिर आंधी-बारिश

नई दिल्ली, एजेंसी

- मौसम विभाग ने की भविष्यवाणी राजस्थान-गुजरात बढ़ेगी तपिश

मौसम विभाग ने शुक्रवार को देश के विभिन्न हिस्सों के लिए मौसम संबंधी चेतावनी जारी की है जिसमें उत्तर-पश्चिम भारत में 11 से 14 मई बीच आंधी-तूफान और तेज हवाओं का एक नया दौर शुरू होने का अनुमान जताया गया है। दक्षिण भारत के केरल और तमिलनाडु में अगले सात दिनों तक भारी बारिश का अनुमान जताया गया है।

इसके विपरीत, राजस्थान और गुजरात के लोगों को भीषण गर्म हवाओं का प्रकोप होने के आसार जताए गए हैं। जम्मू-कश्मीर, हिमाचल प्रदेश और उत्तराखंड में 11 से 14 मई के दौरान बिजली कड़कने और 40-60 किमी प्रति घंटे की रफ्तार से हवाएं चलने के साथ बारिश के आसार हैं। विशेष रूप से 12 और 13 मई को उत्तराखंड और हिमाचल प्रदेश में कहीं-कहीं ओलावृष्टि भी हो सकती है।

पंजाब, हरियाणा और दिल्ली-एनसीआर में भी 11 मई की शाम से हल्की बारिश और गरज-चमक की स्थिति बनने के आसार हैं। केरल, तमिलनाडु, पुडुचेरी और कर्नाटक के आंतरिक हिस्सों में अगले एक सप्ताह तक मानसून पूर्व की सक्रियता बनी रहेगी। इन क्षेत्रों में कुछ स्थानों पर भारी बारिश (7-11 सेमी) और तेज हवाएं चलने की चेतावनी दी गई है।

पूर्वी भारत में पश्चिम बंगाल, बिहार और झारखंड में आठ और नौ मई को 50-70 किमी प्रति घंटा रफ्तार का तेज तूफान आने और ओलावृष्टि होने की आशंका है। एक तरफ जहां पहाड़ों और दक्षिण भारत में बारिश का अलर्ट है, वहीं पश्चिम भारत तप रहा है। मौसम विभाग ने चेतावनी दी है कि अगले सात दिनों तक पश्चिमी राजस्थान, सौराष्ट्र और कच्छ में गर्म हवाओं के चलने की स्थिति बनी रहेगी। गुजरात के अन्य हिस्सों में भी नौ से 14 मई के दौरान भीषण गर्मी पड़ने का अनुमान है।

जम्मू-कश्मीरः सेना ने गुलमर्ग में फंसे 20 पर्यटकों को बचाया

श्रीनगर। सेना और नगर प्रशासन ने शुक्रवार को जम्मू-कश्मीर के गुलमर्ग के ऊपरी इलाकों से आठ बच्चों समेत 20 पर्यटकों को बचाया, जो एक निजी हेलीकॉप्टर में तकनीकी खराबी के कारण फंस गए थे।

अधिकारियों ने बताया कि छह पुरुष, छह महिलाएं और आठ बच्चे दो स्थानीय गाइड के साथ स्कीइंग के लिए बर्फ से ढके इलाके में गए थे। अधिकारियों ने बताया कि हेलीकॉप्टर में तकनीकी खराबी आने के बाद पर्यटक फंस गए। बाद में सेना के हेलीकॉप्टरों की मदद से पर्यटकों को सुरक्षित निकाला गया।

बिहार में बेरोजगार युवाओं पर फिर बरसीं पुलिस की लाठियां

पटना, एजेंसी

बिहार लोक सेवा आयोग (बीपीएससी) की शिक्षक भर्ती परीक्षा (टीआरई)-4 की अधिसूचना जारी करने में हो रही देरी के विरोध में प्रदर्शन कर रहे विद्यार्थियों को तितर-बितर करने के लिए पटना पुलिस ने शुक्रवार को बल प्रयोग किया। विद्यार्थियों का आरोप है कि पुलिस ने उन पर कठोर लाठीचार्ज किया। हालांकि पुलिस ने कहा, बैरिकेडिंग तोड़ने की कोशिश पर भीड़ हटाने के लिए हल्का बल प्रयोग किया गया।

शिक्षक भर्ती परीक्षा के अभ्यर्थियों ने बड़ी संख्या में पटना महाविद्यालय से विरोध मार्च निकाला था और वे डाकबंगला चौराहा की ओर बढ़ रहे थे, इसी दौरान गांधी मैदान के पास पुलिस ने उन्हें रोक दिया। बिहार में बीपीएससी टीआरई-4 परीक्षा के माध्यम से 46 हजार से अधिक पदों पर नियुक्ति की उम्मीद है, लेकिन परीक्षा की अधिसूचना अप्रैल 2026 की तय समयसीमा के बाद भी जारी नहीं की गई है। शुक्रवार को पदभार ग्रहण करने वाले शिक्षा मंत्री मिथिलेश तिवारी ने कहा कि बीपीएससी टीआरई-4 समेत सभी लंबित भर्तियां जल्द पूरी की जाएंगी। प्रदर्शन मार्च का नेतृत्व कर रहे छात्र नेता दिलीप कुमार ने पूर्व शिक्षा मंत्री सुनील कुमार पर अभ्यर्थियों को झूठा आश्वासन देने का आरोप लगाया।

लाठीचार्ज कर भीड़ को तितरबितर करती पुलिस।

- शिक्षक भर्ती परीक्षा की अधिसूचना में देरी के खिलाफ कर रहे थे प्रदर्शन

अपने बच्चे मंत्री बना दिए युवाओं पर लाठीः तेजस्वी

राष्ट्रीय जनता दल के कार्यकारी राष्ट्रीय अध्यक्ष तेजस्वी यादव ने कहा, सरकार युवाओं की मांगों को सुनने के बजाय उन पर लाठियां बरसा रही है। यादव ने एक्स पर लिखा, अपने बच्चों को मंत्री बना लो, युवाओं पर लाठी चला दो। आरोप लगाया कि राजग नेताओं ने अपने बच्चों को बिना किसी चुनावी भागीदारी के मंत्री बना दिया, जबकि राज्य के लाखों युवाओं से चुनाव से पहले शिक्षक भर्ती परीक्षा टीआरई-4 की 'वैकेंसी' जारी करने का जो वादा किया गया था, वह पूरा नहीं किया गया।

पुलिस के लाठीचार्ज में कई युवाओं के घायल होने की खबर है।

तमिलनाडुः स्टालिन ने दिखाया बड़ा दिल, राज्यपाल से संविधान के तहत नई सरकार बनवाने का आग्रह

चेन्नई। तमिलनाडु के निवर्तमान मुख्यमंत्री एमके स्टालिन ने बड़ा दिल दिखाते हुए शुक्रवार को राज्यपाल राजेंद्र विश्वनाथ आर्लेकर से संविधान के अनुसार नई सरकार के गठन के लिए तत्काल आवश्यक कदम उठाने का आग्रह किया। उन्होंने नई सरकार के गठन में देरी से बचने की आवश्यकता पर जोर देते हुए कहा कि विधानसभा चुनाव के परिणाम घोषित होने के बाद राज्यपाल ने विधानसभा को भंग कर दिया था। द्रविड़ मुनेत्र कषगम (द्रमुक) के अध्यक्ष स्टालिन ने 'एक्स' पर कहा, नई सरकार का गठन न केवल समय की मांग है बल्कि लोकतंत्र का सबसे महत्वपूर्ण कर्तव्य भी है ताकि विधानसभा के निर्वाचित सदस्य पद की शपथ ले सकें और राज्य के कल्याण को आगे बढ़ा सकें। उन्होंने कहा, अतः मैं सरकार गठन में किसी भी प्रकार की देरी से बचने के लिए द्रमुक की ओर से मैं राज्यपाल से संविधान के अनुसार नई सरकार के गठन के लिए तत्काल आवश्यक कदम उठाने का अनुरोध करता हूं।

भाजपा-मोदी के जाने का टाइम आने वाला हैः राहुल

गुरुग्राम, एजेंसी

कांग्रेस के पूर्व अध्यक्ष राहुल गांधी ने शुक्रवार को दावा किया कि प्रधानमंत्री नरेंद्र मोदी और भाजपा भले ही सोच रहे हैं कि इनका राज बना रहेगा, लेकिन इनका जाने का टाइम आने वाला है तथा उन्हें जनता के आक्रोश का सामना करना पड़ेगा। उन्होंने यह भी कहा कि प्रधानमंत्री मोदी एवं भाजपा के सामने कोई दूसरी पार्टी खड़ी नहीं हो पाएगी तथा सिर्फ कांग्रेस ही इन्हें हरा सकती है और हराएगी।

राहुल गांधी हरियाणा कांग्रेस के नेता बृजेंद्र सिंह की सद्भाव यात्रा में शामिल हुए। सिंह पिछले कुछ महीने से हरियाणा में पदयात्रा निकाल रहे हैं। राहुल गांधी ने यात्रा के बाद एक सभा को संबोधित करते हुए कहा, हरियाणा का चुनाव भाजपा ने चोरी किया, अब पश्चिम बंगाल और असम में चुनाव चोरी किया है। इन्होंने चुनाव चोरी करने का सिस्टम बना दिया है। उन्होंने आरोप लगाया कि प्रधानमंत्री नरेंद्र मोदी ने निर्वाचन आयोग और नौकरशाही को नियंत्रित कर रखा है। कांग्रेस नेता ने कहा, प्रधानमंत्री और भाजपा सोचते हैं कि इनका ही राज रहेगा, मगर अब इनका जाने का टाइम आने वाला है। क्योंकि जनता समझ गई है कि मोदी और शाह देश को बेचने का काम करते हैं।

उन्होंने कांग्रेस कार्यकर्ताओं का आह्वान किया, कांग्रेस के बब्बर शेरों याद रखो, नरेंद्र मोदी और भाजपा को कांग्रेस पार्टी हराएगी। राहुल गांधी ने 'सद्भाव यात्रा' का उल्लेख करते हुए कहा, इस यात्रा का एक संदेश है कि हिंदुस्तान नफरत और हिंसा से नहीं, सिर्फ मोहब्बत से चलेगा। कांग्रेस नेता ने भारत-अमेरिका अंतरिम व्यापार समझौते का उल्लेख करते हुए कहा, इस समझौते से अमेरिका को सबकुछ मिल गया, भारत को कुछ नहीं मिला। अमेरिका के दबाव में आकर मोदी ने यह समझौता किया, हिंदुस्तान का कोई दूसरा प्रधानमंत्री ऐसा समझौता नहीं कर सकता था। राहुल ने आरोप लगाया कि मोदी अमेरिका के राष्ट्रपति के सामने बोल नहीं सकते और इसके दो कारण 'एप्स्टीन फाइल' और उद्योगपति गौतम अदाणी के खिलाफ अमेरिका में मामले का दर्ज होना है।

सद्भाव यात्रा में बोलते राहुल गांधी।

- कहा- जनता के गुस्से का सामना करना पड़ेगा, कांग्रेस हराएगी

देश के दुश्मन का काल बनेगा 'टीएआरए', सफल परीक्षण

नई दिल्ली। भारत ने ओडिशा तट के पास स्वदेशी रूप से विकसित 'ग्लाइड' हथियार प्रणाली का पहला सफल उड़ान परीक्षण किया है।

रक्षा मंत्रालय के अनुसार, साधारण युद्धक हथियारों को सटीक निर्देशित हथियारों में बदलने के लिए विकसित सामरिक उन्नत रेंज संवर्धन प्रणाली का परीक्षण किया गया। डीआरडीओ और भारतीय वायु सेना ने ओडिशा तट के पास टीएआरए हथियार प्रणाली का पहला सफल उड़ान परीक्षण किया। टीएआरए भारत की पहली स्वदेशी ग्लाइड हथियार प्रणाली है, जो बिना निर्देशित युद्धक हथियारों को सटीक निर्देशित हथियारों में परिवर्तित करती है। इस हथियार प्रणाली को रिसर्च सेंटर इमारत, हैदराबाद ने डीआरडीओ की अन्य प्रयोगशालाओं के साथ मिलकर विकसित किया है।

अकाल तख्त साहिब का आपत्तिजनक धाराएं हटाने के लिए पंजाब सरकार को 15 दिन का अल्टीमेटम

अमृतसर, एजेंसी

- बिना सहमति के द जगत ज्योत श्री गुरु ग्रंथ साहिब सत्कार संशोधन एक्ट पारित करने का मामला

पंजाब सरकार की ओर से 'द जगत ज्योत श्री गुरु ग्रंथ साहिब सत्कार (संशोधन) अधिनियम 2026' को श्री अकाल तख्त साहिब और शिरोमणि गुरुद्वारा प्रबंधक कमेटी (एसजीपीसी) की सहमति के बिना पारित किए जाने का मामला गर्मा गया है। श्री अकाल तख्त साहिब की ओर से आपत्तिजनक धाराएं हटाने के लिए पंजाब सरकार को 15 दिन का अल्टीमेटम दिया है।

इस मामले में शुक्रवार को पंजाब विधानसभा अध्यक्ष कुलतार सिंह संधवां, जत्थेदार ज्ञानी कुलदीप सिंह गड़गज्ज के निर्देश पर उनके समक्ष पेश हुए। इस अवसर पर तख्त श्री दमदमा साहिब के जत्थेदार ज्ञानी टेक सिंह भी मौजूद थे। श्री अकाल तख्त साहिब सचिवालय में हुई बैठक के दौरान कानून की धारा-दर-धारा चर्चा की गई। जत्थेदार गड़गज्ज ने सिख संस्थाओं, पंथक विद्वानों, कानूनी विशेषज्ञों, सिंह सभाओं, ग्रंथी सभाओं और अन्य सिख संगठनों द्वारा उठाई गई आपत्तियों पर विधानसभा अध्यक्ष से जवाब मांगा।

विचार-विमर्श के बाद जत्थेदार ने स्पष्ट तौर पर कहा कि सरकार 15 दिनों के भीतर कानून से उन प्रावधानों को हटाए जो श्री गुरु ग्रंथ साहिब, खालसा पंथ और गुरु नानक नाम लेवा संगतों की भावनाओं के खिलाफ हैं।

कांग्रेस पर्यवेक्षकों ने खरगे को सौंपी केरल के विधायकों की राय संबंधी रिपोर्ट, वेणुगोपाल के नाम की चर्चा

नई दिल्ली। केरल में कांग्रेस विधायक दल के नेता के चयन के लिए विधायकों की राय लेने के बाद पार्टी के दोनों पर्यवेक्षकों अजय माकन और मुकुल वासनिक ने शुक्रवार को अपनी रिपोर्ट पार्टी अध्यक्ष मल्लिकार्जुन खरगे को सौंप दी। खरगे से मुलाकात के बाद वासनिक ने कहा कि सोशल मीडिया में वायरल उस तस्वीर से जुड़ी वो बातें सच नहीं है जिन्हें लेकर दावा किया जा रहा है। दरअसल, सोशल मीडिया में वासनिक की एक तस्वीर जारी हुई है जिसमें उनके हाथ में एक कागज है जिसमें कई विधायकों के नाम के आगे प्राथमिकता वाले कॉलम में केसी लिखा हुआ है। कांग्रेस में आमतौर पर केसी नाम संगठन महासचिव केसी वेणुगोपाल के लिए बोला जाता है। वेणुगोपाल भी मुख्यमंत्री पद के दावेदारों में शामिल माने जा रहे हैं। यह पूछे जाने पर मुख्यमंत्री के नाम की घोषणा कब होगी तो माकन ने कहा, हम इस प्रक्रिया को जल्द से जल्द पूरा करना चाहते हैं। उन्होंने कहा कि सहयोगी दलों की तरफ से कोई नाम नहीं सुझाया गया है और इस बारे में फैसला कांग्रेस ही करेगी।

कांग्रेस के साथ गठबंधन खत्म होने के बाद द्रमुक ने लोकसभा में अलग बैठने की व्यवस्था का आग्रह किया

नई दिल्ली। द्रविड़ मुनेत्र कषग्रम (द्रमुक) ने शुक्रवार को लोकसभा अध्यक्ष ओम बिरला से आग्रह किया कि सदन में उसके सदस्यों के बैठने की व्यवस्था में बदलाव किया जाए, क्योंकि कांग्रेस के साथ गठबंधन खत्म होने के बाद उसके साथ बैठना उचित नहीं होगा। द्रमुक नेता कनिमोई करुणानिधि ने बदली हुई राजनीतिक परिस्थितियों के मद्देनजर बैठने की व्यवस्था बदलने का आग्रह करते हुए लोकसभा अध्यक्ष ओम बिरला को पत्र लिखा है। उन्होंने कहा, मैं लोकसभा में द्रमुक से संबंधित संसद सदस्यों की बैठने की व्यवस्था में उचित बदलाव का सम्मानपूर्वक अनुरोध करने के लिए लिख रही हूं। बदली हुई राजनीतिक परिस्थितियों को देखते हुए और कांग्रेस के साथ हमारा गठबंधन खत्म होने के मद्देनजर हमारे सदस्यों के लिए सदन में उनके साथ बैठने की वर्तमान व्यवस्था जारी रखना उचित नहीं होगा। उन्होंने लोकसभा अध्यक्ष से द्रमुक संसदीय दल के सदस्यों के लिए अलग बैठने की व्यवस्था करने का अनुरोध किया, ताकि वे सदन में अपनी जिम्मेदारियों का प्रभावी ढंग से निर्वहन कर सकें।

आंकड़ों की गवाही | निर्वाचन आयोग ने जारी किए चार राज्यों और एक केंद्र शासित प्रदेश में मतदान के आंकड़े

महिला मतदाताओं ने किया पुरुषों से ज्यादा मतदान

नई दिल्ली, एजेंसी

हाल ही में चार राज्यों और एक केंद्र शासित प्रदेश में हुए विधानसभा चुनावों में मतदाताओं की भागीदारी अधिक रही और मतदान प्रतिशत के मामले में महिलाओं ने पुरुषों को पीछे छोड़ दिया। यानी पांचों प्रदेशों में सरकार चुनने में महिलाओं की भूमिका पुरुषों से ज्यादा रही।

निर्वाचन आयोग के मुताबिक पश्चिम बंगाल में सर्वाधिक मतदान हुआ। राज्य में डाक मतपत्रों सहित 6.38 करोड़ से अधिक वोट डाले गए, जबकि कुल मतदाता 6.81 करोड़ से अधिक थे। इनमें महिला मतदाताओं की भागीदारी 93.8 प्रतिशत रही, जो पुरुषों के 92.06 प्रतिशत मतदान से थोड़ी अधिक थी। तमिलनाडु में 85.01 प्रतिशत मतदान दर्ज किया गया। यहां 5.74 करोड़ मतदाताओं में से करीब 4.8 करोड़ मतदाताओं ने मताधिकार का प्रयोग किया। महिला का मतदान प्रतिशत 86.2 रहा, जबकि पुरुषों में यह 83.77 प्रतिशत था।

असम में भी मतदान प्रतिशत 85.74 तक पहुंच गया। राज्य में 2.15 करोड़ से अधिक मतदाताओं ने मताधिकार का प्रयोग किया। महिला मतदाताओं का मतदान 86.53 प्रतिशत रहा जो पुरुषों के 84.95 प्रतिशत से अधिक था। केरल में 78.11 प्रतिशत मतदान हुआ, जहां 2.12 करोड़ से अधिक वोट पड़े। यहां महिलाओं की भागीदारी 81.17 प्रतिशत रही, जबकि पुरुषों में यह 74.9 प्रतिशत थी।

पुडुचेरी में भी महिला मतदाताओं की भागीदारी 91.39 प्रतिशत रहीं। इस केंद्र शासित प्रदेश में 8.5 लाख से अधिक वोट डाले गए। हालांकि, निर्वाचित उम्मीदवारों में महिलाओं का प्रतिनिधित्व इसके बावजूद सीमित रहा।

पश्चिम बंगाल में चुनी गईं सबसे ज्यादा महिला विधायक

तमिलनाडु में 234 सदस्यीय विधानसभा में 23 महिला विधायक चुनी गईं, जो कुल सदस्यों का 9.83 प्रतिशत है। पश्चिम बंगाल में 293 सदस्यीय विधानसभा में 37 महिलाएं निर्वाचित हुईं, जो 12.62 प्रतिशत है। केरल की 140 सदस्यीय विधानसभा में केवल 11 महिला विधायक चुनी गईं, जो 7.85 प्रतिशत है। चुनाव में केवल तृतीय लिंग के केवल दो उम्मीदवार मैदान में उतरे थे। एक तमिलनाडु और एक केरल में। दोनों चुनाव हार गए और उनकी जमानत जब्त हो गई।

अगर आप बिना प्यार के और आधे-अधूरे मन से काम कर रहे हैं, तो बेहतर है कि आप उस काम को छोड़ दें।
–**खलील जिब्रान**, दार्शनिक

तीस्ता पर तल्खी

तीस्ता नदी जल बंटवारा विवाद अब महज जल-साझेदारी का विषय ही नहीं रहा, बांग्लादेश द्वारा चीन की मदद से तीस्ता नदी परियोजना को आगे बढ़ाने की कोशिश ने इस विवाद को सीधे दक्षिण एशियाई भू-राजनीति और भारत की राष्ट्रीय सुरक्षा से जोड़ दिया है। यह मुद्दा भारत और बांग्लादेश के रिश्तों की तल्खी को और बढ़ा सकता है। अब सवाल इतना भर नहीं है कि किसे कितना पानी मिलेगा, बल्कि यह भी है कि इस पूरे क्षेत्र में रणनीतिक प्रभाव किसका बढ़ेगा। तीस्ता नदी का सबसे संवेदनशील पहलू है कि इसका प्रवाह भारत के अत्यंत महत्वपूर्ण सिलीगुड़ी कॉरिडोर, यानी 'चिकन नेक', के निकट है। यह लगभग 22 किलोमीटर चौड़ा भूभाग पूर्वोत्तर भारत को शेष देश से जोड़ता है। यदि किसी बाहरी शक्ति को इस क्षेत्र की भू-संरचना, जल-प्रवाह, पुलों, सड़कों और संचार तंत्र की विस्तृत जानकारी मिलती है, तो उसका सामरिक महत्व अत्यधिक बढ़ जाता है। यही कारण है कि चीन की बढ़ती दिलचस्पी को भारत केवल आर्थिक परियोजना के रूप में नहीं देख सकता।

चीन के अनेक इंफ्रास्ट्रक्चर प्रोजेक्ट केवल आर्थिक निवेश तक सीमित नहीं रहते। पाकिस्तान के ग्वादर बंदरगाह से लेकर श्रीलंका के हंबनटोटा तक, चीन ने आर्थिक सहयोग के माध्यम से सामरिक उपस्थिति भी बनाई है, इसलिए यह आशंका निराधार नहीं है कि तीस्ता परियोजना के बहाने चीन 'हाइड्रोलॉजिकल डेटा', क्षेत्रीय सर्वेक्षण और संवेदनशील भौगोलिक सूचनाओं तक पहुंच बनाना चाहता हो। बांग्लादेश का व्यवहार भी केवल जल संकट से प्रेरित नहीं दिखता। ढाका यह भलीभांति समझता है कि भारत अपने पूर्वोत्तर के प्रवेशद्वार के निकट चीन की सक्रियता को सहजता से स्वीकार नहीं करेगा। चीन के साथ निकटता दिखाना, भारत पर दबाव बनाना उसकी कूटनीतिक रणनीति लगती है। छोटे और मध्यम देश अक्सर बड़ी शक्तियों के बीच संतुलन बनाकर अपने हित साधते हैं और बांग्लादेश वही कर रहा है।

2011 में लगभग तैयार समझौता इसलिए रुक गया था, क्योंकि मुख्यमंत्री ममता बनर्जी ने समझौते को यह कह कर रुकवा दिया था कि उत्तर बंगाल के किसानों के लिए ही पर्याप्त पानी उपलब्ध नहीं है, हम बांग्लादेश को इतना अधिक पानी कैसे दे सकते हैं? अब यदि बंगाल की राजनीतिक परिस्थिति बदली भी हो, तब भी यह मान लेना जल्दबाजी होगी कि केंद्र और पश्चिम बंगाल की नई सरकार वहां के किसानों के हितों की अनदेखी कर बांग्लादेश को 50 प्रतिशत पानी देने को तैयार हो जाएंगी। उत्तर बंगाल की कृषि अर्थव्यवस्था, चाय बागान, सिंचाई और ग्रामीण आजीविका इस नदी से गहराई से जुड़ी हैं, इसलिए कोई भी सरकार केवल भू-राजनीतिक दबाव में एकतरफा रियायत देने का जोखिम नहीं उठाएगी।

भारत के सामने एक कठिन रणनीतिक दुविधा है। यदि वह समझौते को लगातार टालता है, तो बांग्लादेश चीन की ओर अधिक झुक सकता है। यदि वह अत्यधिक रियायत देता है, तो घरेलू राजनीतिक और कृषि असंतोष बढ़ सकता है, इसलिए समाधान टकराव नहीं, बल्कि वैज्ञानिक और संस्थागत दृष्टिकोण में है। हमें समझना होगा कि केवल सुरक्षा चिंताओं से समस्या हल नहीं होगी, बांग्लादेश के साथ भरोसे और विकास साझेदारी को मजबूत करना भी उतना ही आवश्यक है।

प्रसंगवश

नई गाइडलाइन: बदलेगी सरकारी स्कूलों की तस्वीर

6 मई को केंद्रीय शिक्षा मंत्री धर्मेंद्र प्रधान ने 'स्कूल मैनेजमेंट कमेटी (एसएमसी) गाइडलाइंस 2026' जारी की। इन नई गाइडलाइंस में पहली बार स्कूल प्रबंधन में अभिभावकों की भूमिका को केंद्र में रखा गया है। सरकार ने स्पष्ट किया है कि अब स्कूल प्रबंधन समितियों में 75 प्रतिशत सदस्य बच्चों के माता-पिता या अभिभावक होंगे, जबकि आधे सदस्य महिलाओं को बनाया जाएगा। हर स्कूल में मासिक बैठक, सामाजिक ऑडिट, तीन साल का विकास प्लान और शिक्षा की गुणवत्ता की निगरानी जैसी व्यवस्थाएं अनिवार्य की गई हैं।

शिक्षा मंत्रालय का यह कदम अचानक नहीं आया। इसके पीछे वर्षों से सरकारी स्कूलों की गिरती हालत, कमजोर निगरानी, घटती शिक्षा गुणवत्ता और सरकारी स्कूलों से लोगों का टूटता भरोसा सबसे बड़ा कारण है। भारत में सरकारी स्कूल केवल पढ़ाई की जगह नहीं हैं, बल्कि करोड़ों गरीब और ग्रामीण परिवारों के बच्चों के भविष्य की उम्मीद हैं, लेकिन पिछले कुछ वर्षों में सरकारी स्कूलों की स्थिति लगातार चिंता का विषय बनी हुई है। विशेष रूप से ग्रामीण क्षेत्रों में स्कूलों की हालत इतनी खराब हो चुकी है कि अब गरीब परिवार भी मजदूरी कर, कर्ज लेकर या अपनी जरूरतें कम करके बच्चों को निजी स्कूलों में भेजने लगे हैं।

कविता कुमारी
एक्टिविस्ट

सरकार को महसूस हुआ कि केवल ऊपर से योजनाएं बनाकर शिक्षा व्यवस्था नहीं सुधर सकती। जब तक गांव और मोहल्ले के लोग, खासकर अभिभावक, सीधे स्कूल की निगरानी और फैसलों में शामिल नहीं होंगे, तब तक सरकारी स्कूलों की वास्तविक स्थिति नहीं बदल पाएगी। देश में शिक्षा का ढांचा बहुत बड़ा है। यूनिफाइड डिस्ट्रिक्ट इनफार्मेशन सिस्टम फॉर एजुकेशन प्लस के अनुसार भारत में लगभग 14.7 लाख स्कूल संचालित हैं। इनमें करीब 10.2 लाख सरकारी और सरकारी सहायता प्राप्त स्कूल हैं, जबकि लगभग 4.5 लाख निजी स्कूल हैं। देश में लगभग आठ लाख प्राथमिक विद्यालय, करीब तीन लाख माध्यमिक एवं उच्च प्राथमिक विद्यालय और लगभग डेढ़ लाख उच्च माध्यमिक विद्यालय संचालित हो रहे हैं।

सबसे बड़ी समस्या शिक्षकों की कमी और जवाबदेही का अभाव है। देश के कई राज्यों में लाखों शिक्षकों के पद खाली पड़े हैं। एक शिक्षक कई कक्षाओं को संभालने को मजबूर होता है। कई बार शिक्षक गैर-शैक्षणिक कार्यों जैसे चुनाव ड्यूटी, सर्वे और सरकारी योजनाओं में लगा दिए जाते हैं। इससे पढ़ाई का स्तर लगातार गिरता है। कई जगह अभिभावकों को यह तक नहीं पता होता कि स्कूल में पढ़ाई सही ढंग से हो रही है या नहीं। यही वजह है कि शिक्षा मंत्रालय ने अब स्कूल प्रबंधन समितियों को मजबूत करने का फैसला किया है, ताकि अभिभावक सीधे स्कूल के कामकाज पर नजर रख सकें।

सरकारी स्कूलों की गिरती स्थिति का सबसे बड़ा असर यह हुआ है कि गांवों में भी निजी स्कूल तेजी से बढ़ने लगे हैं। पहले निजी स्कूल केवल शहरों तक सीमित थे, लेकिन अब छोटे कस्बों और गांवों में भी अंग्रेजी माध्यम और पब्लिक स्कूलों की भरमार दिखाई देती है। गरीब परिवारों को लगता है कि सरकारी स्कूलों में बच्चों का भविष्य सुरक्षित नहीं है। उन्हें विश्वास है कि निजी स्कूलों में अनुशासन, नियमित पढ़ाई और अंग्रेजी शिक्षा बेहतर मिलती है। यही कारण है कि दिहाड़ी मजदूर और किसान भी फीस भरने के लिए अतिरिक्त मेहनत करते हैं।

(ये लेखिका के निजी विचार हैं।)

विकास, आत्मनिर्भरता और तकनीक का नया भारत

राजेश श्रीनेत
वरिष्ठ पत्रकार

मई 2026 में देश का सामाजिक आर्थिक परिदृश्य ऐसे दौर से गुजर रहा है, जहां विकास, तकनीक और आत्मनिर्भरता भारत की सबसे बड़ी ताकत बनकर उभर रहे हैं। दुनिया की आर्थिक चुनौतियों और वैश्विक तनावों के बीच भारत ने अपनी अर्थव्यवस्था को मजबूती से आगे बढ़ाया है। हाल के आंकड़े बताते हैं कि भारत के निर्यात में 4.6 प्रतिशत की वृद्धि हुई है, जबकि रक्षा उत्पादन में 174 प्रतिशत की बड़ी बढ़ोतरी दर्ज की गई है। यह केवल आर्थिक उपलब्धि नहीं, बल्कि बदलते भारत की तस्वीर है। दूसरी ओर खाद्य वस्तुओं की बढ़ती कीमतों के कारण मुद्रास्फीति लगभग चार प्रतिशत रहने का अनुमान है, जिससे आम लोगों की चिंता भी बढ़ी है। इन सबके बीच डिजिटल जनगणना की शुरुआत, नीति आयोग का डिजिटल पब्लिक इंफ्रास्ट्रक्चर @2047 रोडमैप और खेती में कृत्रिम बुद्धिमत्ता यानी एआई का बढ़ता उपयोग यह दिखाता है कि भारत अब तकनीक के सहारे नए भविष्य की ओर बढ़ रहा है।

भारत की निर्यात वृद्धि यह साबित करती है कि दुनिया भारतीय उत्पादों और सेवाओं पर भरोसा कर रही है। पिछले कुछ वर्षों में सरकार ने मेक इन इंडिया और उत्पादन आधारित योजनाओं के माध्यम से देश में उद्योगों को मजबूत करने की कोशिश की है। इसका असर अब दिखाई देने लगा है। इलेक्ट्रॉनिक्स, दवाइयों, ऑटोमोबाइल पार्ट्स और तकनीकी सेवाओं के निर्यात में लगातार बढ़ोतरी हो रही है। दुनिया की कई बड़ी कंपनियां अब भारत को एक मजबूत विनिर्माण केंद्र के रूप में देख रही हैं। इसका कारण यह भी है कि कई देश चीन पर अपनी निर्भरता कम करना चाहते हैं और भारत को एक भरोसेमंद विकल्प मान रहे हैं। इससे भारत को रोजगार और निवेश दोनों के क्षेत्र में लाभ मिल रहा है।

रक्षा उत्पादन में 174 प्रतिशत की वृद्धि भारत के लिए एक ऐतिहासिक उपलब्धि मानी जा रही है। लंबे समय तक भारत हथियारों और रक्षा उपकरणों के लिए दूसरे देशों पर निर्भर रहा है, लेकिन अब स्थिति बदल रही है। देश में मिसाइल, ड्रोन, आधुनिक हथियार और रक्षा तकनीक का निर्माण तेजी से बढ़ा है। इससे न केवल देश की सुरक्षा मजबूत हो रही है, बल्कि रोजगार और तकनीकी विकास को भी बढ़ावा मिल रहा है। निजी कंपनियों और स्टार्टअप्स की भागीदारी ने इस क्षेत्र में नई ऊर्जा पैदा की है। आत्मनिर्भर भारत का सपना अब रक्षा क्षेत्र में सच होता दिखाई दे रहा है, हालांकि यह भी जरूरी है कि गुणवत्ता और अनुसंधान पर लगातार ध्यान दिया जाए, ताकि भारत वैश्विक स्तर पर भी प्रतिस्पर्धा कर सके।

इन उपलब्धियों के बीच बढ़ती महंगाई सरकार और आम जनता दोनों के लिए चिंता का विषय बनी हुई है। खाद्य वस्तुओं की कीमतों में लगातार बढ़ोतरी का सीधा असर आम लोगों की जेब पर पड़ रहा है। सब्जियों, दालों और अन्य जरूरी वस्तुओं की कीमतें बढ़ने से मध्यम वर्ग और गरीब परिवारों का खर्च बढ़ा है। जलवायु परिवर्तन भी इसके पीछे एक बड़ा कारण है। अनियमित बारिश और मौसम की खराब परिस्थितियों के कारण खेती प्रभावित हो रही है, जिसका असर बाजार में दिखाई देता है। यही वजह है कि आर्थिक विकास के आंकड़े तभी मायने रखते हैं, जब आम लोगों का जीवन भी आसान हो। सरकार के सामने सबसे बड़ी चुनौती यही है कि विकास और महंगाई के बीच संतुलन बनाए रखा जाए।

अप्रैल 2026 से शुरू हुई डिजिटल जनगणना को भारत के प्रशासनिक इतिहास का एक बड़ा कदम माना जा रहा है। पहली बार इतने बड़े स्तर पर डिजिटल तकनीक का उपयोग करके जनगणना की जा रही है। इससे सरकार को जनसंख्या, रोजगार, शिक्षा, स्वास्थ्य और सामाजिक योजनाओं से जुड़ी सही जानकारी जल्दी और आसानी से मिल सकेगी। इसका फायदा यह होगा कि सरकारी योजनाएं जरूरतमंद लोगों तक बेहतर तरीके से पहुंच सकेंगी। डिजिटल जनगणना से पारदर्शिता भी बढ़ने की उम्मीद है, हालांकि इसके साथ डेटा सुरक्षा और गोपनीयता जैसे सवाल भी जुड़े हुए हैं। लोगों का निजी डेटा सुरक्षित रखना सरकार की बड़ी जिम्मेदारी होगी।

नीति आयोग द्वारा तैयार डिजिटल पब्लिक इंफ्रास्ट्रक्चर @2047 रोडमैप भारत के भविष्य की नई सोच को दिखाता है। इसका उद्देश्य यह है कि तकनीक का लाभ समाज के हर वर्ग तक पहुंचे। आधार, यूपीआई और डिजिलॉकर जैसी डिजिटल सेवाओं ने पहले ही करोड़ों लोगों के जीवन को आसान बनाया है। अब सरकार शिक्षा, स्वास्थ्य, कृषि और अन्य क्षेत्रों में डिजिटल सुविधाओं को और मजबूत करना चाहती है। इस योजना का लक्ष्य केवल तकनीकी विकास नहीं, बल्कि समावेशी विकास है, ताकि गांव और शहर के बीच की दूरी कम हो सके, लेकिन यह भी सच है कि आज भी देश के कई हिस्सों में इंटरनेट और डिजिटल सुविधाओं की कमी है, इसलिए डिजिटल विकास तभी सफल होगा, जब समाज के हर व्यक्ति तक इसकी पहुंच सुनिश्चित की जाएगी।

खेती के क्षेत्र में एआई का उपयोग भी भारत के लिए नई संभावनाएं लेकर आया है। किसान अब मौसम की जानकारी, मिट्टी की जांच और फसल प्रबंधन के लिए नई तकनीकों का उपयोग कर रहे हैं। इससे खेती की लागत कम हो सकती है और उत्पादन बढ़ सकता है। भारत जैसे कृषि प्रधान देश में यह बदलाव बहुत महत्वपूर्ण है। अगर छोटे किसानों तक भी यह तकनीक पहुंचे, तो ग्रामीण अर्थव्यवस्था को नई ताकत मिल सकती है, हालांकि अभी भी कई किसानों के पास डिजिटल संसाधनों और तकनीकी जानकारी की कमी है, इसलिए सरकार को ग्रामीण क्षेत्रों में इंटरनेट, प्रशिक्षण और तकनीकी सहायता को मजबूत करना होगा। आज का भारत तेजी से बदल रहा है। एक ओर देश आर्थिक और तकनीकी रूप से मजबूत बन रहा है, वहीं दूसरी ओर महंगाई और सामाजिक असमानता जैसी चुनौतियां भी सामने हैं।

> दुनिया की आर्थिक चुनौतियों और वैश्विक तनावों के बीच भारत ने अपनी अर्थव्यवस्था को मजबूती से आगे बढ़ाया है। हाल के आंकड़े बताते हैं कि भारत के निर्यात में 4.6 प्रतिशत की वृद्धि हुई है।

आमने

ये धमाके भाजपा की चुनावी तैयारी का हिस्सा हैं। भाजपा चुनाव से पहले लोगों में डर और तनाव का माहौल बनाकर राजनीतिक फायदा लेने की कोशिश करती है। पश्चिम बंगाल विधानसभा चुनाव खत्म होने के बाद भाजपा नेताओं ने खुद कहा था कि अब पंजाब की बारी है।

–**भगवंत मान**
मुख्यमंत्री पंजाब

सामने

मान ने बिना किसी सबूत के भाजपा पर बम विस्फोट में संलिप्त होने का आरोप लगाकर मुख्यमंत्री पद की गरिमा को पूरी तरह से कमजोर कर दिया है। इसी वजह से उनके खिलाफ कानूनी कार्रवाई शुरू की गई है।

–**तरुण चुघ**
राष्ट्रीय महासचिव, भाजपा

यूपी-उत्तराखंड के आगामी चुनावों पर जीत का असर

अमित शर्मा
हल्द्वानी

पश्चिम बंगाल में भाजपा की ऐतिहासिक जीत ने कई मिथक तोड़े हैं। बंगाल और असम में भाजपा की शानदार जीत का उत्तर प्रदेश और उत्तराखंड के चुनावों पर गहरा मनोवैज्ञानिक असर पड़ना तय माना जा रहा है। बंगाल की जीत भाजपा के लिए एक बड़ा संवेग है। पार्टी बंगाल में मिली जीत के इस बल को उत्तर प्रदेश और उत्तराखंड के आगामी विधानसभा चुनावों में भी दोहराने की कोशिश जरूर करेगी।

उत्तर प्रदेश और उत्तराखंड में भाजपा की स्थिति पहले से ही काफी मजबूत है। दोनों राज्यों के मुख्यमंत्री योगी आदित्यनाथ और पुष्कर सिंह धामी की गिनती देश के टॉप फायरब्रांड नेताओं में होती है। इन दोनों नेताओं को अपनी आक्रामक हिंदुत्ववादी छवि, प्रशासनिक सख्ती और दमदार भाषणों के लिए जाना जाता है। योगी आदित्यनाथ को अक्सर 'बुलडोजर बाबा' के नाम से जाना जाता है, जो यूपी में कड़क कानून-व्यवस्था और विकास के लिए जाने जाते हैं। वहीं, युवा मुख्यमंत्री पुष्कर सिंह धामी को बेहतर कानून-व्यवस्था और विकास कार्यों के साथ ही उत्तराखंड में समान नागरिक संहिता (यूसीसी) लागू करने और सख्त धर्मांतरण कानून जैसे फैसलों के लिए एक साहसी नेता के रूप में देखा जाता है। भाजपा में ये दोनों नेता जनता के बीच अपनी निडर, धाकड़ और धुरंधर छवि के लिए अत्यंत लोकप्रिय हैं।

बंगाल में टीएमसी पर जीत से इन दोनों राज्यों के संगठन के साथ ही नेताओं का आत्मविश्वास और हौसला और बढ़ेगा। किसी भी राज्य के चुनाव में सत्ता हो या विपक्ष, अहम सवाल मुद्दों का होता है। उत्तराखंड में तो विपक्षी दलों के पास वर्तमान में कोई ठोस मुद्दा दिखाई नहीं दे रहा है, जिसके बल पर भाजपा को विधानसभा चुनाव में चुनौती दी जा सके, जबकि भाजपा के लिए हैट्रिक लगाने का भरपूर मौका है।

बंगाल की ऐतिहासिक जीत उत्तर प्रदेश और उत्तराखंड के विपक्षी दलों के लिए आगामी विधानसभा चुनावों में कई चुनौतियां भी लेकर आएगी। बंगाल में जीत से भाजपा का चुनावी और मानसिक आत्मविश्वास और बढ़ा है, जिससे वह दोनों राज्यों में और भी मजबूत प्रदर्शन करने की स्थिति में होगी, हालांकि बंगाल में भाजपा की जीत से विपक्षी दलों को एकजुट होने का संदेश मिल सकता है, जिससे वे भाजपा के खिलाफ मजबूत गठबंधन बना सकते हैं, लेकिन जिस तरह से बंगाल की जीत में हिंदू वोटों का ध्रुवीकरण हुआ है, उससे विपक्षी दलों को यहां भी हिंदू वोटों में सेंध लगाने में मुश्किल हो सकती है।

किसी राज्य के औद्योगिक विकास की रफ्तार वहां की सड़कों की हालत तय करती है। देश भर में जिस तरह से सड़कों का शानदार विकास हुआ है और एक-दूसरे जिले तेजी से एक्सप्रेस-वे से जुड़ रहे हैं, वह अपने आप में आम से लेकर खास मतदाता को प्रभावित करता है। इसी तरह दिल्ली से उत्तराखंड के बीच एक्सप्रेस-वे (दिल्ली-दून एक्सप्रेस-वे) उत्तर प्रदेश के एक बड़े हिस्से को इस औद्योगिक रफ्तार में समाहित करता है। ऐसे में विपक्षी दलों पर दबाव बढ़ सकता है, जिससे उन्हें जाति-धर्म को छोड़कर अपने विकास के एजेंडे को मजबूत करना होगा।

भाजपा द्वारा बंगाल के रण को जीतने की कई खासियत रहीं। यह जीत कोई एक दिन का प्रयास नहीं है, बल्कि विश्व के सबसे बड़े राजनीतिक दल भाजपा ने इस चुनाव को मार्मिक और तार्किक दोनों तरह के पैटर्न पर लड़ा। भूख, भय और भ्रष्टाचार के साथ ही धार्मिक असुरक्षा और स्थानीय मुद्दों को भाजपा ने गहराई से समझा। संदेशखाली से लेकर आरजी कर ने बंगाल ही नहीं, बल्कि पूरे देश को सांस्कृतिक और धार्मिक अस्मिता के साथ जोड़कर महिला सुरक्षा से जुड़ा बड़ा मुद्दा थमा दिया था।

प्रधानमंत्री मोदी की 10 रुपये की 'झालमुरी' से लेकर 'मछली' जैसे स्थानीय मुद्दों को भाजपा ने टीएमसी से छीन लिया। भाजपा ने इस वीर भूमि में प्रखर राष्ट्रवाद के मुद्दे का भरपूर प्रयोग किया। मुस्लिम वोटों का ध्रुवीकरण भी इस प्रचंड जीत के पीछे बड़ा कारण रहा। भाजपा ने मुस्लिम वोटों के ध्रुवीकरण को अपने पक्ष में करने के लिए हिंदू राष्ट्रवाद की भावना को भुनाया। इस रणनीति ने उन्हें हिंदू वोटों को एकजुट करने में मदद की।

जिस राज्य में कभी मुस्लिम वोट बैंक किसी भी दल की जीत का आधार माना जाता रहा था और विकास के बजाय एक खास वर्ग विशेष के वोट किसी दल की जीत-हार का फैसला करते थे, उस बंगाल में बदलाव की ऐसी बयार बही कि मुस्लिम ध्रुवीकरण के जवाब में हिंदू पोलराइजेशन ने स्थिति पूरी तरह से पलट दी। पहली बार सुरक्षा का

ऐसा वातावरण बना कि इस बार हिंदू वोट बैंक एकजुट होकर भयमुक्त होकर मतदान करने निकला। रिकॉर्ड मतदान हुआ तो भाजपा की जीत ने भी देश की राजनीति में न टूटने वाला रिकॉर्ड बना दिया। सभी कारणों को एकसार करें, तो प्रतिष्ठा का प्रश्न बन चुके इस चुनाव को जीतने के सामूहिक प्रयास हुए।

> बंगाल और असम में भाजपा की शानदार जीत का उत्तर प्रदेश और उत्तराखंड के चुनावों पर गहरा मनोवैज्ञानिक असर पड़ना तय है। बंगाल की जीत भाजपा के लिए बड़ा संवेग है।

सोशल फोरम

स्टालिन और उनका बेटा

'सामने बेटे की मौत खड़ी थी और हाथ में उसे बचाने का मौका, पर इस बाप ने जो फैसला लिया, उसे सुनकर दुनिया के पैरों तले जमीन खिसक गई! क्या कोई इतना पत्थर दिल हो सकता है?'

द्वितीय विश्व युद्ध के दौरान रूस के प्रधानमंत्री स्टालिन का बड़ा बेटा, याकोव (Yakov), जर्मन सेना द्वारा पकड़ लिया गया था।

नॉलेज अड्डा
ब्लॉगर

हिटलर को लगा कि यह स्टालिन को झुकाने का सबसे सही मौका है। जर्मनी ने एक प्रस्ताव भेजा- 'अपने बेटे याकोव को वापस ले लो और बदले में हमारे पकड़े गए फील्ड मार्शल फ्रेडरिक पॉलस (Friedrich Paulus) को रिहा कर दो।'

दुनिया को लगा कि एक पिता अपने बेटे को बचाने के लिए कुछ भी करेगा। एक बाप के लिए भी यह मौका थास अपने बेटे की जान बचाने का, लेकिन स्टालिन ने जो कहा वह आज भी इतिहास में दर्ज है। उन्होंने जवाब दिया, 'मैं एक फील्ड मार्शल का सौदा एक साधारण सिपाही से नहीं कर सकता।'स्टालिन की नज़र में याकोव सिर्फ उनका बेटा नहीं, बल्कि रेड आर्मी का एक लेफ्टिनेंट था। उनके लिए लाखों रूसी सैनिकों की जान उनके अपने बेटे से बढ़कर थी।

स्टालिन ने अपने सगे बेटे को बचाने के लिए देश के उसूलों से समझौता नहीं किया। उनके बेटे याकोव की जेल में ही मौत हो गई। याकोव की मौत की खबर स्टालिन तक पहुंची, तो वह 'आयरन मैन' अंदर से टूट गया था। वे घंटों तक अपने कमरे में अकेले बैठे रहे, किसी से कोई बात नहीं की। वह एक ऐसे पिता का मौन था, जिसने देश के लिए अपने कलेजे के टुकड़े को कुर्बान कर दिया था।

अक्सर बड़े नेताओं की मौत के बाद अकूत संपत्ति के किस्से सामने आते हैं, लेकिन स्टालिन का मामला बिल्कुल अलग था। 1953 में जब उनकी मृत्यु हुई और उनके निजी सामान की लिस्ट बनाई गई, तो सोवियत संघ जैसा विशाल साम्राज्य चलाने वाले व्यक्ति के पास से सिर्फ यह मिलाः कुछ पुरानी वर्दियां, घिसे हुए जूते, उनका पसंदीदा पाइप और ढेरों किताबें। उनके पास न कोई निजी बंगला था, न विदेशी बैंक खाते और न ही सोना-चांदी। इतने ताकतवर पद पर होने के बावजूद उनकी निजी संपत्ति एक साधारण क्लर्क से भी कम थी। स्टालिन के शासन को लेकर दुनिया के अलग-अलग मत हो सकते हैं, लेकिन उनके इस त्याग और सादगी को नकारा नहीं जा सकता। उन्होंने साबित किया कि विचारधारा और देश के नियम सबके लिए एक समान होने चाहिए। चाहे वह खुद उनका अपना बेटा ही क्यों न हो। –**फेसबुक वॉल से**

सामयिकी

नई सरकारों के सामने होगी आर्थिक संतुलन की चुनौती

पश्चिम बंगाल में भारतीय जनता पार्टी की निर्णायक जीत और तमिलनाडु में विजय की पार्टी टीवीके के सबसे बड़े दल के रूप में उभरने के बाद देश की राजनीति एक नए मोड़ पर खड़ी दिखाई देती है। चुनावी रैलियों में किए गए वादे जल्द ही कागज से निकलकर हकीकत में उतरने की मांग करने लगेंगे। जनता ने जिस भरोसे के साथ इन दलों को सत्ता सौंपी है, वही भरोसा अब उनके लिए सबसे बड़ी परीक्षा बन गया है। जीत का उत्साह धीरे-धीरे जिम्मेदारियों के बोझ में बदल रहा है और यही वह समय है, जब राजनीतिक घोषणाओं की वास्तविक कीमत सामने आती है।

पश्चिम बंगाल में भाजपा ने 'सोनार बांग्ला' का सपना दिखाया था। यह सपना केवल एक नारा नहीं, बल्कि व्यापक सामाजिक और आर्थिक बदलाव का वादा था। महिलाओं को हर महीने आर्थिक सहायता देने, बेरोजगार युवाओं को भत्ता देने, किसानों के लिए फंड तैयार करने और बुनियादी ढांचे को मजबूत करने जैसे कई बड़े ऐलान किए गए थे। यदि इन सभी योजनाओं को एक साथ लागू किया जाता है, तो राज्य के खजाने पर भारी दबाव पड़ना तय है। अनुमान बताते हैं कि केवल महिलाओं को दी जाने वाली मासिक सहायता ही सालाना हजारों करोड़ रुपये का खर्च पैदा कर सकती है। इसी तरह बेरोजगारी भत्ता और अन्य योजनाएं राज्य की वित्तीय स्थिति को और चुनौतीपूर्ण बना सकती हैं।

कांतिलाल मांडोत
वरिष्ठ पत्रकार

दूसरी ओर तमिलनाडु में विजय की पार्टी टीवीके के सामने भी कुछ कम चुनौती नहीं होगी। एक अभिनेता से नेता बने विजय ने जनता के बीच लोकप्रियता के आधार पर बड़ी जीत हासिल की है, लेकिन अब उन्हें प्रशासनिक और आर्थिक जटिलताओं से जूझना होगा। तमिलनाडु पहले से ही उच्च राजकोषीय घाटे वाले राज्यों में गिना जाता है। ऐसे में नई योजनाओं के लिए अतिरिक्त हजारों करोड़ रुपये जुटाना एक कठिन कार्य होगा, हालांकि अभी वहां सरकार गठन को लेकर असमंजस की स्थिति है।

यहां सबसे बड़ा सवाल यही है कि क्या मुफ्त योजनाएं वास्तव में दीर्घकालिक समाधान हैं या केवल तात्कालिक राजनीतिक लाभ का साधन। विशेषज्ञों का मानना है कि ऐसी योजनाएं अल्पकाल में राहत जरूर देती हैं, लेकिन लंबे समय में यह आर्थिक बोझ बन सकती हैं। राज्यों के बजट का बड़ा हिस्सा यदि सब्सिडी और नकद सहायता में खर्च होने लगे, तो विकास परियोजनाओं के लिए संसाधन कम पड़ सकते हैं। शिक्षा, स्वास्थ्य, उद्योग और बुनियादी ढांचे जैसे क्षेत्रों में निवेश प्रभावित हो सकता है, जो किसी भी राज्य की दीर्घकालिक प्रगति के लिए आवश्यक होते हैं।

यह भी सच है कि भारत जैसे देश में सामाजिक असमानताएं अभी भी बड़ी चुनौती हैं। गरीब और कमजोर वर्गों के लिए सरकारी सहायता जरूरी है, लेकिन इसका स्वरूप और दायरा संतुलित होना चाहिए। लक्षित योजनाएं, पारदर्शिता और जवाबदेही के साथ लागू की जाएं, तो वे समाज में सकारात्मक बदलाव ला सकती हैं, लेकिन इन्हें केवल चुनावी हथियार के रूप में इस्तेमाल किया जाए, तो इसका असर सीमित और कभी-कभी नकारात्मक भी हो सकता है।

राजनीतिक दृष्टि से भी यह समय महत्वपूर्ण है। यदि ये सरकारें अपने वादों को प्रभावी ढंग से लागू करती हैं और आर्थिक संतुलन बनाए रखती हैं, तो यह उनके लिए दीर्घकालिक राजनीतिक लाभ का कारण बन सकता है, लेकिन यदि वे इसमें असफल रहती हैं, तो जनता का भरोसा जल्दी ही टूट सकता है। (ये लेखक के निजी विचार हैं।)

स्वामी-रुहेलखंड इंटरप्राइजेज के लिए मुद्रक एवं प्रकाशक त्रिनाथ शुक्ला द्वारा अमृत विचार प्रकाशन, प्लाट नं.-42, निकट बद्री नगर,इंडस्ट्रियल एरिया, नादरगंज, लखनऊ-226008 से मुद्रित एवं 25/16-ए, जापलिंग रोड, लखनऊ-226001 (उ.प्र.) से प्रकाशित। **संपादक- राजेश श्रीनेत, कार्यकारी संपादक- अनिल त्रिगुणायत***
0522-4008111 (कार्यालय), ईमेल-editorschoice@amritvichar.com, आर.एन.आई नं0-50986/1989 *इस अंक में प्रकाशित समाचार के चयन एवं संपादन हेतु पी.आर.बी. एक्ट की धारा 7 के अंतर्गत उत्तरदायी। (नोट-सभी विवादों का न्याय क्षेत्र लखनऊ होगा)।

मुंबई चमक-दमक, सपनों और संघर्षों की नगरी है, यहीं पर अभिनय की दुनिया में जाकिर हुसैन खान हैं, जिनकी जड़ें पूर्वांचल के छोटे से जिले बस्ती से जुड़ी हैं। इनकी शुरुआती शिक्षा भी यहीं से हुई। बचपन बस्ती की सादगी, रामलीला और नुक्कड़ नाटकों के बीच बीता, जहां उन्होंने बंदर बनकर पहली बार मंच का स्वाद चखा, लेकिन जैसे-जैसे उम्र बढ़ी, मायानगरी मुंबई की चकाचौंध ने उन्हें अपनी ओर खींचा और भीड़ भरी सड़कों पर काम की तलाश, छोट-छोटे रोल पाने के लिए लगातार संघर्ष करते रहे। क्राउड एक्टिंग से सफर शुरू कर धीरे-धीरे टीवी और फिल्मों में अपनी जगह बनाई। जाकिर आज भी खुद को जमीन से जुड़ा कलाकार मानते हैं। मुंबई की इसी चकाचौंध और उसके पीछे छिपे कड़वे सच को उन्होंने बेबाकी से उजागर किया।

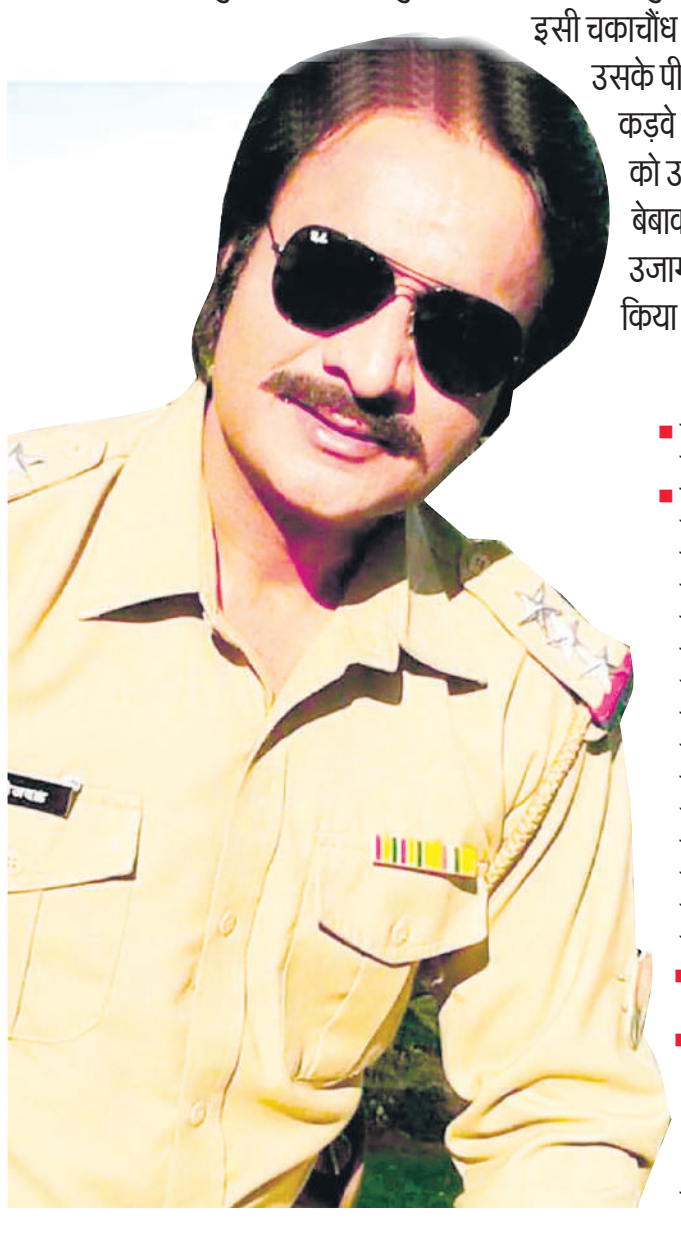

निशा सिंह
वरिष्ठ पत्रकार

क्राउड से किरदार तक: एक अभिनेता की बेबाक कहानी

■ क्या इंडस्ट्री में आने के लिए संघर्ष करना पड़ा?

■ बिल्कुल, मैं सुबह काम की तलाश में घर से निकलता और शाम को निराश होकर घर लौट आता। धीरे-धीरे मुझे क्राउड एक्टिंग में काम मिलने लगा। हंसते हुए, कहीं आग लग गई तो चिल्लाने को कहा जाता, 'टीपू सुल्तान' में मुझे 'जय हनुमान' बोलने को कहा गया। फिर मुझे 1992 में आमिर खान के साथ फिल्म 'जो जीता वही सिकंदर' में काम मिला। उस समय मुझे एक दिन के 50 रुपये और 15 दिन के 750 रुपये मिले थे। आज साढ़े सात करोड़ रुपये मिल जाएं तो भी वो खुशी नहीं मिलेगी, जो उस साढ़े सात सौ रुपए में मिली थी।

■ किन-किन कलाकारों के साथ आपने काम किया?

■ मैंने हेमा मालिनी, अनिल कपूर, संजय दत्त, अमिताभ बच्चन के साथ पोलियो ऐड के लिए काम किया। इसके अलावा सलमान खान, इरफान खान, जूही चावला, सोनू सूद, कादर खान और परेश रावल जैसे कई कलाकारों के साथ काम किया। टेलीविजन में सीआईडी, पवित्र रिश्ता, चाचा चौधरी,सावधान इंडिया के कई एपिसोड में भी मैंने एक्टिंग की।

■ आपको असली पहचान कब मिली?

■ 1998 में जब सीआईडी सीरियल शुरू हुआ, जिसमें मुझे विलेन का रोल मिला। वहीं से पहचान मिलने शुरू हो गए। मैंने करीब 4000 टीवी एपिसोड और 72 से 75 फिल्मों में काम किया है।

■ अभिनेता बनना मुश्किल हैं, पर नेता बनना आसान हैं, आपने ऐसा क्यों कहा?

■ व्यंग्यात्मक अंदाज में, देखिए, अभिनेता बनने के लिए खूबसूरती, टैलेंट और व्यक्तित्व चाहिए, लेकिन आज के दौर में नेता बनने के लिए सिर्फ बोलने की कला काफी है। हंसते हुए, एक आईएएस की सैलरी दो या ढाई लाख रुपये महीना होती है, जबकि एक सुपरस्टार एक फिल्म के करोड़ों रुपये लेते हैं। इससे अंदाजा लगा सकते हैं कि अभिनेता बनना कितना मुश्किल है।

■ क्या इंडस्ट्री में नेपोटिज्म हैं? क्या पैसा और बैकग्राउंड भी जरूरी हैं?

■ आज के समय में टैलेंट के साथ-साथ पैसा भी जरूरी हो गया है। अगर मैं किसी अरबपति बाप का बेटा होता, तो शायद सुपरस्टार बन गया होता। जहां तक नेपोटिज्म की बात है, तो नेपोटिज्म हर जगह है, राजनीति में भी हैं।

■ कास्टिंग काउच पर आपकी क्या राय है?

■ मुझे नहीं लगता कि इंडस्ट्री में कास्टिंग काउच जैसी कोई चीज भी है। कुछ लोग आगे बढ़ने के लिए खुद समझौता करते हैं।

■ क्या आपको सुपरस्टार न बनने का अफसोस हैं?

■ बिल्कुल नहीं, आज मैं ज्यादा सुकून में हूं। स्टार्स के पास सबकुछ होता है, लेकिन प्रेशर भी बहुत होता है। मेरा मानना है 'जो प्राप्त है, वहीं पर्याप्त' है।

■ सुशांत सिंह राजपूत के बारे में आपकी क्या राय है? शायद वह आपके दोस्त थे?

■ जी, सुशांत मुझसे उम्र में काफी छोटे थे पर, मेरी मित्रता थी। उन्होंने बहुत सफलता पाई, लेकिन मैंने उन्हें फ्रस्ट्रेशन में देखा। इसलिए कहते हैं कि शोहरत हमेशा खुशी नहीं देती।

■ आपका एकता कपूर के साथ क्या विवाद था?

■ 2014 में एकता कपूर की एक सीरियल के शूटिंग के दौरान कलाकारों के बीच विवाद हो गया और मैं बीच-बचाव करने चला गया, जिससे बात बढ़ गई और मामला एकता कपूर और महेश भट्ट तक पहुंच गया। बाद में समझौता हो गया, लेकिन मुझे सिरियल छोड़ना पड़ा।

■ कोई यादगार पल?

■ एक बार प्रयागराज कुंभ मेले 2019 में परफार्मेंस करने के लिए मेरे पास फोन आया, मुझे लगा कोई मजाक कर रहा है, क्योंकि मैं मुस्लिम हूं, लेकिन एक घंटे के अंदर मेरे एकाउंट में जब 50 हजार रुपये एडवांस आ गए तब मुझे विश्वास हुआ और 15 मिनट परफार्मेंस करने के लिए मुझे डेढ़ लाख रुपये मिले थे। आज तक मैं इस बात को भूला नहीं।

■ आपके लिए सबसे गर्व का पल?

■ जब 2019 में इंडियन सिनेमा का सबसे बड़ा अवार्ड 'दादा साहेब फाल्के फिल्म फाउंडेशन अवार्ड' मुझे मिला, वो मेरे लिए सबसे गर्व का पल था। इसके अलावा महाराष्ट्र सरकार ने एक कलाकार के रूप में मुझे सस्ते दाम पर फ्लैट भी उपलब्ध कराया।

■ आपकी आने वाली फिल्म?

■ जी, 'दुनिया तेरे नाम' एक लव स्टोरी पर आधारित फिल्म है, जिसमें मैं मुख्य विलेन की भूमिका निभा रहा हूं और इस साल के अंत तक फिल्म रिलीज करने की योजना है।

■ स्टारडम बनने का ख्वाब देखने वाले युवक-युवतियों को आप क्या सलाह देना चाहेंगे?

■ आज का दौर डिजिटल का है। अगर आपके भीतर हुनर है, तो बड़े मंच का इंतजार मत कीजिए, अपना खुद का मंच बनाइए। अगर आप साधारण पृष्ठभूमि से आते हैं, आपका कोई मजबूत आधार नहीं है, तो स्टार बनने का सपना देखना बहुत कठिन डगर है। शोहरत एक नशा है, जो दिखने में आकर्षक है, लेकिन अक्सर इंसान को भटका भी देती है।

ज्येष्ठ माह और जलदान का महत्व

'जल ही जीवन है' ज्येष्ठ माह की गर्मी की प्रचंडता इस कहावत को सौ फीसदी सच साबित करती है। सूर्य किरणों की तपन की ज्येष्ठता (प्रचंडता) के कारण हिन्दू पंचांग में वर्ष के तीसरे महीने को ज्येष्ठ कहा जाता है। सर्वाधिक बड़े दिन वाला यह महीना गर्मी के हिसाब से सबसे ज्यादा कष्टकारी होता है। इस महीने में 'नौतपा' नक्षत्र भी लगता है। 'नौतपा' यानी सर्वाधिक तपने वाले नौ दिन। ज्योतिषीय गणना के अनुसार माना जाता है कि जेठ महीने में सूर्य जब रोहिणी नक्षत्र में प्रवेश करता है, तब गर्मी प्रचंड पड़ती है। इन दिनों में वायुमंडल का अधिकतम तापमान 45 से 48 डिग्री तक पहुंच जाता है। आधुनिक मौसम वैज्ञानिक इसे 'हीट वेव' या लू वाले दिन भी कहते हैं।

पूनम नेगी
लखनऊ

लोककवि घाघ व भड्डरी का सटीक मौसम विज्ञान

ज्ञात हो कि हमारे भारत की पुरातन कृषि संस्कृति के सदियों पुराने अनुभवों से निकले निष्कर्ष आज के मशीनी युग में भी कितने सही साबित हो रहे हैं, यह विचारणीय बिंदु है। भारतीय लोकजीवन के मौसम विज्ञानी माने जाने वाले महाकवि घाघ और भड्डरी द्वारा मध्ययुग में मौसम, वर्षा और कृषि को लेकर की गईं भविष्यवाणियां आज की इक्कीसवीं सदी में भी उतनी ही सटीक हैं, जो तब थीं, जब पर्यावरण संकट और ऋतु चक्र परिवर्तन जैसी कोई परिकल्पना भी नहीं थी। जानना दिलचस्प हो कि कहावतों और लोकोक्तियों में की गई इन भविष्यवाणियों में 'नौतपा' के बारे में लोककवि घाघ कहते हैं- जेठ मास जो तपे निरासा, तब जानों बरसा की आसा। तपै नवतपा नव दिन जोय, तौ पुन बरखा पूरन होय।। अर्थात यदि ज्येष्ठ माह में नौतपा खूब तपा तो उस साल बारिश जमकर होगी। वहीं यदि नौतपा के दौरान बारिश हो गई तो इसे 'नौतपा' का गलना कहा जाता है। ऐसा होने पर मानसून के दौरान अच्छी बारिश की संभावना नहीं होती। इसी तरह महाकवि घाघ के समकालीन लोककवि भड्डरी भी कहते हैं- सर्व तपे जो रोहिनी, सर्व तपे जो मूर। परिवा तपे जो जेठ की उपजे सातों तूर।। अर्थात जब जेठ के रोहिणी नक्षत्र की परेवा में गर्मी खूब गर्मी पड़ती है, तो उस वर्ष जमकर वर्षा होती है। वाकई हैरानी की बात है कि इन बातों का कोई वैज्ञानिक आधार न होते हुए भी यदि हम देश के मानसून के बारे में सोचें तो यह अनुमान सही प्रतीत होते हैं।

भंडारों की पावन परंपरा

ज्येष्ठ माह में सूर्य के प्रचंड ताप के कारण कुएं, नदी, तालाब व पोखर आदि जलस्रोतों के सूख जाने के कारण जल संकट की समस्या गहरा जाती है। हम मनुष्य तो किसी तरह अपने आप को इस भीषण गर्मी से सुरक्षित रख लेते हैं, लेकिन उन निरीह पशु-पक्षियों का क्या जिनके लिए यह आग उगलती गर्मी किसी जानलेवा मुसीबत से कम नहीं होती।

भूख और प्यास की वजह से पशु-पक्षियों के दम तोड़ने की सर्वाधिक घटनाएं इसी चिलचिलाती गर्मी के मौसम में होती हैं। इन मूक पशु-पक्षियों का यूं भूखा-प्यासा रहकर दम तोड़ना हमारे प्रकृति चक्र और पर्यावरण के लिए बेहद अशुभ है। आज वैज्ञानिक भी मानते हैं कि भोजन श्रृंखला के चलते एक जीव का जीवन दूसरे पर और वनस्पती व जीवों का जीवन परस्पर अस्तित्व पर टिका है।

अप्राकृतिक रूप से कोई एक जीव मरता है, तो उससे पूरी श्रृंखला प्रभावित होती है। ज्ञात हो कि हमारे वैदिक मनीषी मानवी चेतना के मर्मज्ञ होने के साथ प्रकृति संरक्षण के ज्ञान विज्ञान के भी गहन जानकार थे। इसीलिए उन्होंने सदियों पूर्व ही कुदरत के ऋतु चक्र परिवर्तन के अनुरूप समाज में ऐसी परंपराएं विकसित कर दी थीं ताकि धार्मिक क्रियाकलापों के अनुपालन के साथ जन सामान्य विषम और प्रतिकूल परिस्तिथियों में कुदरत के ताने-बाने को क्षरित होने से बच सके। 'ज्येष्ठ' माह में जल संरक्षण के साथ अन्न व जलदान हमारे की महान पूर्वजों द्वारा विकसित ऐसी ही एक श्रेष्ठ परंपरा है, जिसका अनुपालन आज भी हमारी ग्राम्य संस्कृति में देखा जा सकता है। यह हमारी वैदिक महान संस्कृति की अत्यंत प्राचीन परंपरा है। इस परंपरा के तहत वैशाख व जयेष्ठ मास में जब गांव में फसल का नवीन अन्न आता है, तो पूरे माह भर स्थान पर देव पूजा के साथ भंडारे आयोजित किए जाते हैं। इन भंडारों से अनेक लाभ होते हैं। पहला तो समष्टि के प्रति लोकमंगल की भावना विकसित होती है। दूसरे इन आयोजनों में अमीर-गरीब सभी के लिए बिना किसी भेदभाव के प्रसाद पाने की व्यवस्था होने से सामाजिक समरसता बढ़ती है तथा तीसरे इनसे बंदर, कुत्ते, कौए, चिड़िया व चीटीं आदि अनेक मनुष्येत्तर जीवों को भी इस तपती शुष्क ऋतु में सहजता से पेट भरने लायक आहार उपलब्ध हो जाता है।

गजलों से पहचान बनाते हमीद

चार दशक पहले हमीद खिजर को लगा शेर-ओ-शायरी का चस्का, आज जुनून की सूरत अख्तियार कर चुका है। पांच गजल संग्रहों के शायर हमीद खिजर ने अपने जुदा तेवरों वाली शायरी से अलग पहचान बनाई है। अब हमीद का नाम किसी परिचय का मोहताज नहीं है। वह अपनी शायराना सलाहियतों के दम पर धीरे-धीरे मंजिल की तरफ बढ़ रहे हैं। उन्हें राज्य कर्मचारी साहित्य संस्थान उत्तर प्रदेश की ओर मिर्जा गालिब अवार्ड और अकबर इलाहाबादी अवार्ड मिल चुके हैं।

-राशिद हुसैन जुगनू
शाहजहांपुर

शाहजहांपुर के मोहल्ला दिलाजाक में सितंबर 1974 में जन्मे हमीद खां हमीद खिजर को शायरी विरासत में नहीं मिली। गुनगुनाने के शौक ने धीरे-धीरे हमीद को गजल तक पहुंचा दिया। उन्होंने कम उम्र में ही बाकायदा गजल लिखना शुरू किया था। उनका मार्गदर्शन पड़ोस में रहने वाले कहानी लेखक व शायर अयूब 'असर' ने किया। उन्होंने हमीद की बेतरतीब शायरी को राह दिखाई। हमीद ने अपनी जादुई आवाज से जब शायरी गुनगुनाई तो सभी उनके मुरीद होते चले गए।

हमीद ने अपनी अधूरी गजलों में नौ बरस तक अयूब असर से सही कराईं। बाद में उन्हीं की सलाह पर उस्ताद शायर 'सागर' वारसी से जुड़ गए। नए मार्गदर्शक ने उन्हें शायरी की नोक-पलक दुरुस्त करना सिखाया। इससे हमीद 'खिजर' की गजलों में नयापन आया।

अपनी जादुई आवाज और खूबसूरत कलाम से हमीद शहर में होने वाली महफिलों में छा गए। उन्होंने अपना दिलो-दिमाग शायरी में इस कदर लगाया कि उनके पास गजलों के ढेर लग गए।

हमीद ने इन बिखरी गजलों को संकलन के रूप में छपवाने में काफी मेहनत की। उनका पहला उर्दू गजल संग्रह 'लम्स-ए-शबनम' 2002 में प्रकाशित हुआ। इस संग्रह को खूब सराहना मिली। इसके बाद हमीद ने वर्ष 2002 में हिन्दी गजल संग्रह 'धड़कन' के नाम से निकाला। 'धड़कन' के जरिए हमीद ने अपने और जमाने के सुख-दुख का एहसास कराया है। हमीद का तीसरा गजल संग्रह उर्दू में 'लरजते साये' वर्ष 2015 में, चौथा हिन्दी गजल संग्रह 'ठंडी हवा के झोंके' 2016 में और पांचवा गजल संग्रह 'कर्बे शबनम' वर्ष 2020 में प्रकाशित हुआ। उन्होंने एक संग्रह 'भोर की लालिमा' 2022 में प्रकाशित कराया, जिसमें बाबा साहेब डॉ.भीमराव अंबेडकर के व्यक्तित्व एवं कृतित्व पर कई रचनाकारों के लेख शामिल हैं।

लोक निर्माण विभाग शाहजहांपुर में कार्यरत हमीद को शायरी की भूख है। वह चाहे कितने भी मायूस क्यों न हों, लेकिन मुश्किलों को भी झेलने का कलेजा रखकर हमीद, 'गजल' का खाका तैयार कर ही लेते हैं। हमीद ने गजल को कई रंग व ढंग देने में 'उस्तादाना' फन दिखाया है। हालांकि वह खुद इसे नहीं मानते। पाठकों के बीच उनकी शायरी पसंद की जाए, बस इसी को हमीद अपने लिए सबसे बड़ा इनाम मानते हैं। उनका कहना है कि शायरी ने उन्हें जीने की राह दिखाई है, इसे वह हमेशा लिखते रहेंगे।

हमीद को हिन्दी-उर्दू साहित्य सेवा के लिए उत्तर प्रदेश राज्य कर्मचारी साहित्य संस्थान की ओर से दो बार पुरस्कार भी मिले। उन्हें मिर्जा गालिब अवार्ड और अकबर इलाहाबादी अवार्ड से नवाजा गया। पुरस्कार मिलने से हमीद के हौसलों को नई उड़ान और नया आकाश मिला।

बाजार	सेंसेक्स ↓	निफ्टी ↓
बंद हुआ	77,328.19	24,176.15
गिरावट	516.33	150.50
प्रतिशत में	0.66	0.62

सोना 1,55,900 प्रति 10 ग्राम

चांदी 2,61,300 प्रति किलो

अमृत विचार

लखनऊ, शनिवार, 9 मई 2026

www.amritvichar.com

बिजनेस ब्रीफ

लीची के नुकसान का आकलन करेगा केंद्रीय कार्यबल

नई दिल्ली : केंद्रीय कृषि मंत्री शिवराज सिंह चौहान ने शुक्रवार को बताया कि बिहार में 'स्टिंक बग' (कीट) के हमले से लीची की फसलों को हुए नुकसान की जांच के लिए विशेषज्ञों का एक कार्यबल गठित किया गया है। किसानों की शिकायतों के बाद बनाया यह दल प्रभावित क्षेत्रों का दौरा कर नुकसान की सीमा का आकलन करेगा। कार्यबल किसानों को राहत देने के लिए तात्कालिक और दीर्घकालिक उपायों की सिफारिश भी करेगा।

केपीआईटी चेयरमैन रवि पंडित का निधन

पुणे : परिवहन प्रौद्योगिकी क्षेत्र की दिग्गज कंपनी केपीआईटी टेक्नोलॉजीज के सह-संस्थापक और चेयरमैन रवि पंडित का शुक्रवार सुबह पुणे में निधन हो गया। वह 75 वर्ष के थे। कंपनी ने एक आधिकारिक बयान जारी कर उनके निधन पर गहरा दुख व्यक्त किया है। रवि पंडित एक स्वर्ण पदक विजेता चार्टर्ड अकाउंटेंट होने के साथ-साथ अमेरिका के प्रतिष्ठित एमआईटी स्लोन स्कूल ऑफ मैनेजमेंट के पूर्व छात्र भी थे।

रतन टाटा ट्रस्ट की बोर्ड बैठक अब 16 मई को

नई दिल्ली : सर रतन टाटा ट्रस्ट के बोर्ड की शुक्रवार को होने वाली अहम बैठक टाल दी गई है। अब यह बैठक 16 मई को होगी। टाटा ट्रस्ट के चेयरमैन नोएल टाटा ने बिना कोई कारण बताए इसे स्थगित करने का निर्णय लिया है। इस बैठक में टाटा संस के निदेशक मंडल (Board) में नामांकन पर पुनर्विचार किया जाना था। गौरतलब है कि बॉम्बे हाई कोर्ट ने एक दिन पहले ही इस बैठक पर रोक लगाने की याचिका पर तत्काल सुनवाई से इनकार कर दिया था। टाटा समूह की मूल कंपनी टाटा संस में SRTT की 23.6 प्रतिशत हिस्सेदारी है।

अकासा गिफ्ट सिटी में स्थापित करेगा लीजिंग इकाई

गांधीनगर/नई दिल्ली : अकासा एयर ने अपनी विस्तार योजनाओं को गति देने के लिए गुजरात की गिफ्ट सिटी (गांधीनगर) में एक समर्पित लीजिंग इकाई स्थापित करने का निर्णय लिया है। एयरलाइन ने शुक्रवार को बताया कि अकासा एयर लीजिंग आईएफएससी प्राइवेट लिमिटेड उसकी विमान वित्तपोषण और लीजिंग क्षमताओं को वैश्विक मानकों के अनुरूप मजबूत करेगी। यह नई इकाई अकासा एयर की दीर्घकालिक विकास रणनीति और बेड़ा विस्तार योजनाओं के लिए एक रणनीतिक मंच के रूप में कार्य करेगी। यह कार्यालय एयरलाइन को लागत दक्षता प्रदान करने के साथ-साथ वैश्विक पूंजी बाजारों तक सीधी पहुंच सुनिश्चित करेगा। संचालन शुरू होने के बाद, यह इकाई सीधे तौर पर एयरलाइन को विमान पट्टे पर लेने और वित्तीय समाधान उपलब्ध कराएगी।

भारत में एआई इंफ्रास्ट्रक्चर और ड्रोन मैन्युफैक्चरिंग पर दांव लगाएगा गूगल

एआई और ड्रोन मैन्युफैक्चरिंग के अवसर तलाश रही अमेरिकी टेक दिग्गज कंपनी

नई दिल्ली, एजेंसी

भारत को वैश्विक एआई हब बनाने की दिशा में एक महत्वपूर्ण घटनाक्रम के तहत, अमेरिकी टेक दिग्गज गूगल देश में एआई अवसंरचना, सर्वर और ड्रोन विनिर्माण के क्षेत्र में बड़े निवेश की तैयारी कर रही है। केंद्रीय इलेक्ट्रॉनिक्स और सूचना प्रौद्योगिकी मंत्री अश्विनी वैष्णव ने शुक्रवार को कंपनी के शीर्ष अधिकारियों के साथ उच्च स्तरीय बैठक के बाद यह जानकारी साझा की।

यह घोषणा गूगल द्वारा अप्रैल में आंध्र प्रदेश के विशाखापत्तनम में 15 अरब अमेरिकी डॉलर (करीब 1.25 लाख करोड़ रुपये) की लागत से बनने वाले एआई केंद्र की आधारशिला रखने के तुरंत बाद आई है। मंत्री वैष्णव ने सोशल मीडिया प्लेटफॉर्म 'एक्स' पर बैठक की जानकारी देते हुए बताया कि गूगल अब केवल सॉफ्टवेयर ही नहीं, बल्कि हार्डवेयर और इंफ्रास्ट्रक्चर के क्षेत्र में भी भारत के साथ गहरी साझेदारी करने

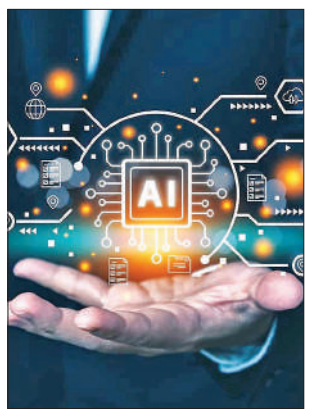

- **विशाखापत्तनम में 15 अरब डॉलर के एआई केंद्र के बाद अब सर्वर निर्माण पर फोकस**

की इच्छुक है। कंपनी का मुख्य फोकस देश में एआई इंफ्रास्ट्रक्चर के विकास, स्थानीय स्तर पर सर्वर विनिर्माण और ड्रोन मैन्युफैक्चरिंग पर है। इसके तहत गूगल एआई डेटा सेंटर्स की कंप्यूटिंग क्षमता बढ़ाने, डेटा सुरक्षा के लिए सर्वर निर्माण और कृषि, लॉजिस्टिक्स व रक्षा क्षेत्रों के लिए उन्नत ड्रोन तकनीक के उत्पादन पर काम करने की योजना बना रही है।

विशेषज्ञों का मानना है कि गूगल का यह निवेश भारत की डिजिटल अर्थव्यवस्था को नई ऊंचाई पर ले जाएगा। बैठक में वैश्विक आपूर्ति श्रृंखला को भारत की ओर मोड़ने और उच्च-तकनीकी रोजगार पैदा करने पर भी चर्चा हुई। सरकार के सेमीकंडक्टर और आईटी हार्डवेयर के लिए दिए जा रहे पीएलआई (PLI) स्कीम के प्रोत्साहनों ने गूगल जैसी कंपनियों को स्थानीय विनिर्माण के लिए आकर्षित किया है।

भारत में गूगल के निवेश का रोडमैप

- सरकार के 'मेक इन इंडिया' और 'एआई फॉर ऑल' मिशन को गति देने के लिए गूगल इन क्षेत्रों पर केंद्रित है
- AI इंफ्रास्ट्रक्चर : देश में गीगावाट-स्केल के AI डेटा सेंटर्स और कंप्यूटिंग क्षमता का विस्तार।
- सर्वर विनिर्माण : स्थानीय स्तर पर सर्वर निर्माण से डेटा संप्रभुता और साइबर सुरक्षा को मजबूती।
- ड्रोन टेक्नोलॉजी : कृषि, लॉजिस्टिक्स और रक्षा क्षेत्रों के लिए उन्नत ड्रोन विनिर्माण और नवाचार।
- विशाखापत्तनम हब : आंध्र प्रदेश में 15 अरब डॉलर की लागत से 'भारत AI हब' का निर्माण।

मिठास के साथ शुरुआत

पश्चिम बंगाल में नई सरकार के शपथ ग्रहण समारोह से पहले बांकुड़ा के एक मिष्ठान भंडार में 'कमल' छाप और केसरिया संदेश तैयार करते कारीगर। राज्यभर में भाजपा की ऐतिहासिक जीत के बाद मिठाइयों की मांग कई गुना बढ़ गई है।

कनाडा के साथ समझौते पर सहमति

नई दिल्ली: भारत और कनाडा ने द्विपक्षीय आर्थिक संबंधों को नई ऊंचाइयों पर ले जाने के लिए प्रस्तावित मुक्त व्यापार समझौते को जल्द अंतिम रूप देने की अपनी प्रतिबद्धता दोहराई है। दोनों देशों के बीच व्यापक आर्थिक भागीदारी समझौते के लिए बातचीत का दूसरा दौर शुक्रवार को नई दिल्ली में सफलतापूर्वक संपन्न हुआ।

वाणिज्य एवं उद्योग मंत्रालय द्वारा जारी विज्ञप्ति के अनुसार, 4 से 8 मई तक चली इस पांच दिवसीय वार्ता की मेजबानी भारत के वाणिज्य विभाग ने की। इस दौरान दोनों पक्षों के बीच 'बेहद रचनात्मक और सार्थक' चर्चा हुई। वार्ता का मुख्य उद्देश्य एक ऐसा संतुलित और महत्वाकांक्षी समझौता तैयार करना है, जो दोनों देशों के लिए पारस्परिक रूप से लाभकारी साबित हो सके। पांच दिवसीय बैठक में दोनों देशों ने द्विपक्षीय व्यापार संबंधों को मजबूत करने और एक संतुलित व परस्पर लाभकारी समझौते पर पहुंचने की अपनी प्रतिबद्धता दोहराई।

वार्ता में वस्तुओं और सेवाओं के व्यापार, बौद्धिक संपदा, उत्पादन के मूल स्थान के नियमों, स्वच्छता और पादप-स्वच्छता उपायों तथा व्यापार में आने वाली तकनीकी बाधाओं जैसे महत्वपूर्ण मुद्दों पर विस्तार से चर्चा की गई।

पश्चिम एशिया संकट: तेल कंपनियों को हो रहा हर महीने 30,000 करोड़ का नुकसान

नई दिल्ली, एजेंसी

- **कच्चे तेल की कीमतें 120 डालर के पार; पेट्रोल पर 18 और डीजल पर 25 प्रति लीटर का घाटा झेल रही हैं कंपनिया**
- **अंतर्राष्ट्रीय बाजार में उबाल, भारत में स्थिर रहे दाम; तेल कंपनियों के मार्जिन पर बढ़ा भारी दबाव**

पश्चिम एशिया में गहराते तनाव के कारण अंतरराष्ट्रीय बाजार में कच्चे तेल की कीमतों में आई भारी तेजी ने भारत की सार्वजनिक क्षेत्र की तेल विपणन कंपनियों की वित्तीय स्थिति को संकट में डाल दिया है। वैश्विक स्तर पर कच्चे तेल की कीमतें जो दो महीने पहले लगभग 70 डॉलर प्रति बैरल थीं, वे अब उछलकर 120 डॉलर प्रति बैरल के करीब पहुंच गई हैं। इस जबरदस्त उछाल के बावजूद घरेलू बाजार में पेट्रोल, डीजल और रसोई गैस के दाम स्थिर रखे गए हैं, इससे इंडियन ऑयल, बीपीसीएल और एचपीसीएल जैसी कंपनियों को प्रतिदिन 700 से 1,000 करोड़ रुपये का भारी घाटा उठाना पड़ रहा है। मासिक आधार पर यह नुकसान करीब 30,000 करोड़ तक पहुंच गया है। पेट्रोलियम और प्राकृतिक गैस मंत्रालय की संयुक्त सचिव सुजाता शर्मा ने स्थिति स्पष्ट करते हुए बताया कि बाजार में भारी उतार-चढ़ाव और आपूर्ति बाधित होने के कारण पेट्रोलियम कंपनियों की लागत और खुदरा बिक्री मूल्य के बीच का अंतर मार्च और अप्रैल के दौरान बहुत बढ़ गया है।

अनुमानों के मुताबिक, अप्रैल में कंपनियों को पेट्रोल की बिक्री पर करीब 18 रुपये प्रति लीटर और डीजल पर 25 रुपये प्रति लीटर तक का नुकसान उठाना पड़ रहा है। हालांकि, उन्होंने यह बताने से फिलहाल इनकार कर दिया कि घरेलू कीमतें आगे भी स्थिर रहेंगी या नहीं, लेकिन उन्होंने स्पष्ट किया कि सरकार का अब तक का पूरा प्रयास उपभोक्ताओं पर बोझ न डालने का रहा है। सरकार ने इन कंपनियों पर पड़ रहे वित्तीय बोझ को कुछ हद तक कम करने के लिए उत्पाद शुल्क (एक्साइज ड्यूटी) में महत्वपूर्ण कटौती की है। पेट्रोल पर विशेष अतिरिक्त उत्पाद शुल्क को 13 रुपये प्रति लीटर से घटाकर 3 रुपये कर दिया गया है, जबकि डीजल पर इसे 10 रुपये से घटाकर शून्य कर दिया गया है।

सूत्रों के अनुसार, यदि सरकार उत्पाद शुल्क में यह कटौती नहीं करती, तो तेल कंपनियों पर घाटे का यह बोझ 62,500 करोड़ रुपये तक पहुंच सकता था। शुल्क में की गई इस कटौती की वजह से अब केंद्र सरकार को भी हर महीने करीब 14,000 करोड़ रुपये के राजस्व का नुकसान हो रहा है। बाजार विशेषज्ञों और रेटिंग एजेंसियों का मानना है कि कच्चे तेल की ऊंची कीमतों और खुदरा दरों में बदलाव न होने से तेल कंपनियों के बहीखाते और मुनाफे पर गहरा असर पड़ा है। यदि कच्चे तेल की कीमतें लंबे समय तक इसी उच्च स्तर पर बनी रहती हैं, तो कंपनियों को अपनी कार्यशील पूंजी की जरूरतों को पूरा करने के लिए बाजार से अतिरिक्त कर्ज लेना पड़ सकता है। इससे न केवल उनके ऋण के स्तर में वृद्धि होगी, बल्कि उनकी भविष्य की पूंजीगत व्यय योजनाओं और विस्तार परियोजनाओं की भी समीक्षा करनी पड़ सकती है। फिलहाल, मंत्रालय आपूर्ति श्रृंखला की कड़ी निगरानी कर रहा है ताकि ऊर्जा संकट की स्थिति पैदा न हो।

महाराष्ट्र में प्याज किसानों पर आर्थिक संकट, 1,500 रुपये सब्सिडी की मांग

मुंबई/नासिक: महाराष्ट्र में प्याज की कीमतों में भारी गिरावट और खेती की बढ़ती लागत के कारण किसान बड़े आर्थिक संकट में फंस गए हैं। महाराष्ट्र राज्य प्याज उत्पादक संघ ने शुक्रवार को कहा कि किसान अपनी उत्पादन लागत भी नहीं निकाल पा रहे हैं, जिससे राज्य में 'आर्थिक तबाही' जैसे हालात हैं। संघ ने सरकार से तुरंत हस्तक्षेप करते हुए किसानों को 1,500 रुपये प्रति क्विंटल की सब्सिडी देने की मांग की है। संघ के अध्यक्ष भरत दिघोले ने बताया कि पिछले कुछ महीनों में खाद, बीज, मजदूरी और परिवहन की लागत बढ़ी है, जबकि प्याज के दाम न्यूनतम स्तर पर पहुंच गए हैं। नासिक और सोलापुर जैसी प्रमुख मंडियों में किसानों को उनकी लागत से भी कम दाम मिल रहे हैं, जिससे उनकी स्थिति दयनीय हो गई है। सोलापुर मंडी में एक किसान को अपनी पूरी फसल बेचने के बाद सभी खर्च काटकर बहुत ही कम राशि प्राप्त हुई। कम कीमतें मिलने के विरोध में छत्रपति संभाजीनगर के वैजापुर में किसानों ने नीलामी रोककर धरना दिया। संघ ने चेतावनी दी है कि यदि निर्यात नीतियों में सुधार नहीं किया गया और एमएसपी की घोषणा नहीं हुई, तो पूरे राज्य में बड़ा आंदोलन किया जाएगा।

किसानों की प्रमुख मांगें

- किसानों ने कहा है कि प्याज उत्पादकों को 1,500 प्रति क्विंटल की तत्काल सब्सिडी मिले।
- प्याज के लिए गारंटीशुदा न्यूनतम समर्थन मूल्य घोषित हो।
- निर्यात पर लगी सभी पाबंदियां तुरंत हटाई जाएं।
- बाजार समितियों में कमीशन और बिचौलियों पर लगाम लगे।

एमएसपी पर फसलों की खरीद में तेजी लाएं एजेंसियां : शिवराज

नई दिल्ली, एजेंसी

- **थोक मंडियों में चना, मसूर, उड़द और सरसों जैसी फसलों की कीमतें समर्थन मूल्य से नीचे आने के बाद हुई समीक्षा बैठक**

केंद्रीय कृषि एवं किसान कल्याण मंत्री शिवराज सिंह चौहान ने सरकारी सहकारी संस्थाओं नाफेड और एनसीसीएफ को रबी फसलों, विशेषकर दलहन और तिलहन की न्यूनतम समर्थन मूल्य पर खरीद में तेजी लाने का सख्त निर्देश दिया है। यह निर्देश थोक मंडियों में चना, मसूर, उड़द और सरसों जैसी फसलों की कीमतें समर्थन मूल्य से नीचे आने के बाद एक उच्च स्तरीय समीक्षा बैठक के दौरान दिया गया।

जिला-स्तर पर बनेगी कार्ययोजना : बैठक में यह निर्देश दिया गया कि जिला-स्तर पर उत्पादन के अनुमानों, बाजार में आने वाली संभावित उपज और कम से कम 25 प्रतिशत की खरीद क्षमता के आधार पर ठोस कार्ययोजनाएं तैयार की जाएं। मंत्री ने निगरानी को बेहतर बनाने के लिए राज्य-स्तरीय पोर्टलों को केंद्र के सीएनए पोर्टल के साथ एकीकृत करने को कहा है ताकि पूरी प्रक्रिया को ट्रैक किया जा सके और बिचौलियों को रोका जा सके।

बैठक के दौरान बिहार में प्रत्यक्ष लाभ हस्तांतरण की कमी, गुजरात में भुगतान में देरी और महाराष्ट्र में डेटा मिलान जैसे राज्य-विशिष्ट मुद्दों पर भी चर्चा हुई। चौहान ने आश्वासन दिया कि जहाँ भी स्थानीय प्रशासनिक बाधाओं के कारण खरीद प्रभावित हो रही है, वहाँ केंद्र सरकार राज्य सरकारों के साथ सक्रिय समन्वय बनाकर हस्तक्षेप करेगी। उन्होंने दोहराया कि आत्मनिर्भर भारत के लक्ष्य को प्राप्त करने के लिए किसानों को यह भरोसा दिलाना आवश्यक है कि बाजार की नरमी के समय भी उन्हें सरकारी खरीद का पूरा समर्थन मिलेगा।

72 घंटों के भीतर भुगतान की गारंटी

चौहान ने खरीद कार्यों की समीक्षा करते हुए अधिकारियों से कहा कि वे इस प्रक्रिया को केवल एक सरकारी औपचारिकता न मानकर 'अभियान स्तर' पर जिम्मेदारी के रूप में लें। उन्होंने स्पष्ट किया कि यदि बाजार की कीमतें कम होने पर खरीद समय पर नहीं की जाती, तो यह किसानों के हित में नहीं होगा। पारदर्शिता और त्वरित भुगतान सुनिश्चित करने के लिए मंत्री ने एक सख्त मानक संचालन प्रक्रिया (SOP) लागू करने का आदेश दिया है, जिससे खरीद के 72 घंटों के भीतर किसानों को उनकी उपज का भुगतान सीधे बैंक खातों में मिल सके।

एयर इंडिया ने कसी कमर: खर्चों में कटौती के निर्देश

नई दिल्ली। पश्चिम एशिया में जारी संघर्ष और वैश्विक चुनौतियों के बीच एयर इंडिया ने अपनी वित्तीय स्थिति को संतुलित करने के लिए 'खर्च कटौती' के कड़े कदम उठाए हैं। एयरलाइन के मुख्य कार्यपालक अधिकारी (कैंपबेल विल्सन ने शुक्रवार को कर्मचारियों को स्पष्ट निर्देश दिए कि गैर-जरूरी खर्चों पर तुरंत लगाम लगाई जाए और अनावश्यक खर्चों को फिलहाल टाल दिया जाए।

- **प्रबंधन ने कहा -चुनौतियों के बावजूद छंटनी नहीं होगी**

सीईओ विल्सन ने मुख्य वित्तीय अधिकारी (सीएफओ) संजय शर्मा और मुख्य एचआर अधिकारी रवींद्र कुमार के साथ कर्मचारियों को संबोधित किया। सूत्रों के अनुसार, विल्सन ने मौजूदा वैश्विक हालात को एयरलाइन के लिए 'मुश्किल' बताते हुए लागत घटाने की जरूरत पर जोर दिया। हालांकि, प्रबंधन ने साफ तौर पर कहा कि इन चुनौतियों के बावजूद कर्मचारियों की छंटनी नहीं की जाएगी।

कर्मचारियों के हितों को ध्यान में रखते हुए मुख्य मानव संसाधन अधिकारी रवींद्र कुमार ने स्पष्ट किया कि पिछले वित्त वर्ष के लिए 'परिवर्तनीय वेतन' (वेरिएबल पे) जारी रखा जाएगा।

किफायती घर की बदले परिभाषा : एसबीआई

मुंबई : एसबीआई के चेयरमैन सी.एस. शेट्टी ने कहा कि हाल के वर्षों में घरों की कीमतों में हुई तेज वृद्धि के कारण अब पुराने मानदंडों की समीक्षा करना आवश्यक हो गया है। एसबीआई का औसत होम लोन साइज पिछले दो वर्षों में 35-40 लाख रुपये से बढ़कर 51 लाख रुपये हो गया है। वर्तमान नियमों के अनुसार, 45 लाख रुपये तक की कीमत वाले घरों को किफायती आवास की श्रेणी में रखा जाता है।

विमान लीजिंग क्षेत्र में 50 अरब डॉलर के अवसर

गांधीनगर, एजेंसी

केंद्रीय नागरिक उड्डयन मंत्री राम मोहन नायडू ने भारत के विमानन क्षेत्र को वैश्विक केंद्र बनाने की दिशा में बड़ा बयान दिया है। शुक्रवार को गिफ्ट सिटी में 'भारत विमान लीजिंग एवं वित्तपोषण शिखर सम्मेलन' को संबोधित करते हुए उन्होंने कहा कि देश में विमान लीजिंग पारितंत्र के लिए अगले एक दशक में 50 अरब डॉलर के अवसर मौजूद हैं। नायडू ने घरेलू लीजिंग तंत्र की आवश्यकता पर जोर देते हुए विमानन क्षेत्र के भविष्य का खाका पेश किया। साल 2027 तक वाणिज्यिक विमानों की संख्या 1,100 और 2035 तक 2,250 से अधिक होने की उम्मीद है। वर्तमान में भारतीय एयरलाइंस के 1,640 विमानों की डिलीवरी लंबित है। भारत न केवल सबसे तेजी से बढ़ता विमानन बाजार है, बल्कि विमान वित्तपोषण के वैश्विक क्षेत्राधिकार के रूप में भी उभर रहा है।

नागरिक उड्डयन मंत्रालय, अंतर्राष्ट्रीय वित्तीय सेवा केंद्र प्राधिकरण और फिक्की द्वारा आयोजित इस सम्मेलन में गुजरात के मुख्यमंत्री भूपेंद्र पटेल मुख्य अतिथि रहे। मंत्री ने इस वृद्धि को समर्थन देने के लिए मजबूत घरेलू वित्तपोषण तंत्र विकसित करने पर बल दिया।

यस बैंक पर 31.8 लाख रुपये का जुर्माना

मुंबई। आरबीआई ने केवाईसी मानदंडों का पालन न करने पर यस बैंक पर 31.80 लाख रुपये का जुर्माना लगाया है। बैंक उन ग्राहकों का केवाईसी पहचानकर्ता इस्तेमाल करने में विफल रहा, जिनके रिकॉर्ड पहले से ही केंद्रीय केवाईसी रजिस्ट्री में मौजूद थे। इसके अतिरिक्त, आरबीआई ने एक अन्य मामले में हिन्दुजा हाउसिंग फाइनेंस लिमिटेड पर भी 1.8 लाख रुपये का जुर्माना लगाया है।

पर्यटन | 2025 में हुई 32.8 अरब डॉलर की रिकॉर्ड आय, वैश्विक तनाव से मांग घटने की आशंका

एक साल में 1.69 करोड़ पर्यटक पहुंचे सिंगापुर

सिंगापुर, एजेंसी

सिंगापुर ने वर्ष 2025 में पर्यटन के क्षेत्र में अब तक का सबसे शानदार प्रदर्शन दर्ज किया है। आधिकारिक आंकड़ों के अनुसार, बीते वर्ष 1.69 करोड़ अंतरराष्ट्रीय पर्यटकों ने सिंगापुर की यात्रा की, जिससे देश को रिकॉर्ड 32.8 अरब सिंगापुर डॉलर (लगभग 25.9 अरब अमेरिकी डॉलर) की आय हुई। यह 2024 की तुलना में बड़ी वृद्धि है, जब 1.65 करोड़ पर्यटकों से 29.8 अरब सिंगापुर डॉलर का राजस्व प्राप्त हुआ था। हवाई यातायात के मोर्चे पर भी देश ने मजबूती दिखाई और चांगी हवाई अड्डे पर लगभग सात करोड़ यात्रियों की आवाजाही दर्ज की गई।

टूरिज्म 2040' और भविष्य की योजनाएं

सिंगापुर की व्यापार संबंधों की प्रभारी मंत्री ग्रेस फू ने भविष्य की वृद्धि को गति देने के लिए 'टूरिज्म 2040' रणनीति के तहत 74 करोड़ सिंगापुर डॉलर की अतिरिक्त वित्तीय सहायता की घोषणा की है।

इस महत्वाकांक्षी योजना का लक्ष्य 2040 तक पर्यटन आय को 47 अरब से 50 अरब सिंगापुर डॉलर के बीच पहुँचाना है। इस कोष के माध्यम से व्यवसायों को मार्केटिंग और व्यावसायिक आयोजनों में भागीदारी बढ़ाने के लिए 50 लाख सिंगापुर डॉलर का अनुदान दिया जाएगा। इसके अतिरिक्त, एक 'मार्केट एक्सेस फंड' के लिए भी 50 लाख सिंगापुर डॉलर निर्धारित किए गए हैं, जो कंपनियों को नए बाजारों में विस्तार करने में मदद करेगा।

2026 के लिए चुनौतियां

सिंगापुर पर्यटन बोर्ड ने वर्ष 2026 के लिए भी सकारात्मक अनुमान पेश किए हैं। बोर्ड के अनुसार, 2026 में अंतरराष्ट्रीय पर्यटकों की संख्या 1.7 करोड़ से 1.8 करोड़ के बीच रहने की उम्मीद है, जिससे 31 अरब से 32.5 अरब सिंगापुर डॉलर की आय हो सकती है। हालांकि, इस उत्साहजनक प्रदर्शन के बीच सतर्कता भी बरती जा रही है। सिंगापुर पर्यटन बोर्ड की मुख्य कार्यपालक अधिकारी (सीईओ) मेलिसा आउ ने चेतावनी दी है कि वैश्विक अनिश्चितताओं और पश्चिम एशिया में जारी संघर्ष के कारण आने वाले महीनों में पर्यटन की मांग पर दबाव रह सकता है। उन्होंने कहा कि ऊर्जा संकट और उपभोक्ता खर्च पर पड़ने वाले प्रभावों के कारण आगे की राह चुनौतीपूर्ण बनी हुई है।

अमेजन डिलीवरी पार्टनर्स के लिए बनाएगा विश्राम केंद्र

नई दिल्ली। ई-कॉमर्स दिग्गज अमेजन इंडिया ने अपने डिलीवरी पार्टनर्स के कल्याण की दिशा में बड़ा कदम उठाते हुए 'आश्रय केंद्रों' की संख्या बढ़ाने का फैसला किया है।

कंपनी इस साल 150 नए केंद्र स्थापित करेगी, जिससे वर्ष 2026 के अंत तक इनकी कुल संख्या बढ़कर 250 हो जाएगी। शुक्रवार को जारी एक बयान में कंपनी ने बताया कि इस विस्तार योजना के तहत मई के अंत तक ही 50 नए केंद्र खोल दिए जाएंगे। अमेजन इंडिया के संचालन निदेशक सलीम आर मेमन ने कहा कि डिलीवरी नेटवर्क से जुड़े सहयोगियों का स्वास्थ्य और सुरक्षा कंपनी की सर्वोच्च प्राथमिकता है।

अंतरिक्ष क्षेत्र : वैश्विक मानक तय करने में भूमिका निभाएगा भारत

नई दिल्ली, एजेंसी

- **आईएसओ की बैठक में विशेषज्ञों का मंथन; इन-स्पेस और बीआईएस ने भारतीय मानकों को अंतर्राष्ट्रीय ढांचे के अनुरूप ढालने पर दिया जोर**

भारत अब वैश्विक अंतरिक्ष अर्थव्यवस्था में न केवल अपनी भागीदारी बढ़ा रहा है, बल्कि इस क्षेत्र के अंतरराष्ट्रीय मानक तय करने में भी अग्रणी भूमिका निभाने का इच्छुक है। उपभोक्ता मामलों की सचिव निधि खरे ने शुक्रवार को अंतरराष्ट्रीय मानकीकरण संगठन की एक महत्वपूर्ण बैठक में यह बात कही। उन्होंने कहा कि नीतिगत सुधारों और 'इन-स्पेस' जैसी निजी भागीदारी वाली पहलों के कारण भारत की वैश्विक भूमिका मजबूत हुई है। भारतीय मानकों को वैश्विक ढांचे से जोड़ने की तैयारी भारतीय मानक ब्यूरो द्वारा आयोजित इस बैठक में 13 देशों के 131 प्रतिनिधियों ने हिस्सा लिया। बीआईएस के महानिदेशक संजय गर्ग ने बताया कि संगठन भारतीय मानकों को अंतरराष्ट्रीय ढांचे के अनुरूप ढालने की दिशा में तेजी से काम कर रहा है। उन्होंने कहा कि इस तरह के आयोजनों से देश के विशेषज्ञों को वैश्विक मानकीकरण की प्रक्रिया में सीधे भागीदारी का अवसर मिल रहा है, जो भविष्य के मिशनों के लिए महत्वपूर्ण है। नवाचार और सुरक्षा के लिए मानक जरूरी 'इन-स्पेस' के चेयरमैन पवन गोयनका ने जोर देते हुए कहा कि भारत को वैश्विक अंतरिक्ष अर्थव्यवस्था से जोड़ने के लिए मजबूत मानक आधारशिला का काम करेंगे। आईएसओ की यह उपसमिति अंतरिक्ष प्रणालियों के डिजाइन, निर्माण, प्रक्षेपण और संचालन जैसे पूरे जीवनचक्र के लिए अंतरराष्ट्रीय मानक विकसित करती है। इसमें मिशन की सुरक्षा, तकनीकी अनुकूलता और दीर्घकालिक स्थिरता पर विशेष ध्यान दिया जा रहा है ताकि भारत के निजी और सरकारी अंतरिक्ष मिशन वैश्विक स्तर पर प्रतिस्पर्धी बन सकें।

अमेरिकी जहाजों पर ईरानी हमले के बाद भी ट्रंप का दावा- युद्धविराम अभी बरकरार

हमले को मामूली घटना बताया, कहा- समझौते पर दस्तखत न किए होंगे गंभीर परिणाम

तेहरान/वाशिंगटन, एजेंसी

रणनीतिक रूप से ईरान का महत्वपूर्ण हॉर्मुज जलडमरूमध्य पर अमेरिकी नौसेना के विध्वंसक जहाजों और ईरानी सेना के बीच गुरुवार की देर रात सीधे हमले के बावजूद अमेरिकी राष्ट्रपति डोनाल्ड ट्रंप ने दावा किया है कि दोनों देशों के बीच महीने भर से चला आ रहा संघर्ष विराम अब भी कायम है। ट्रंप ने इस घटना को मामूली करार देते हुए ईरान की ओर से उकसावा बताया, साथ ही चेतावनी दी कि यदि जल्द ही किसी अंतिम समझौते पर हस्ताक्षर नहीं किए गए तो नतीजे बेहद गंभीर होंगे।

यह टकराव गुरुवार देर रात उस समय शुरू हुआ जब तीन अमेरिकी विध्वंसक जहाज होर्मुज जलडमरूमध्य से गुजर रहे थे। अमेरिकी सेंट्रल कमांड (सेंटकॉम) ने पुष्टि की कि ईरान की ओर से जहाजों पर मिसाइलों और ड्रोनों से हमला किया गया जिन्हें उसकी सेनाओं ने सफलतापूर्वक मार गिराया। इसके बाद शुक्रवार तड़के केश्म द्वीप और बंदर अब्बास के पास स्थित उन ठिकानों पर कड़ा जवाबी हमला किया, जहां से यह हमला किया गया था। ईरान के ईरान के रिवोल्यूशनरी गार्ड कॉर्प्स (आईआरजीसी) ने दावा किया है कि उसकी सेना ने अमेरिकी नौसैनिक संसाधनों को सफलतापूर्वक निशाना बनाया, जिससे भारी नुकसान हुआ और अमेरिकी युद्धपोतों को पीछे हटने पर मजबूर होना पड़ा। आईआरजीसी के प्रवक्ता ने कहा कि यह अभियान एक ईरानी तेल टैंकर एम/टी हसना पर पहले हुए अमेरिकी हमले का सीधा जवाब था, जिसे ईरान संघर्ष विराम का स्पष्ट उल्लंघन मानता है।

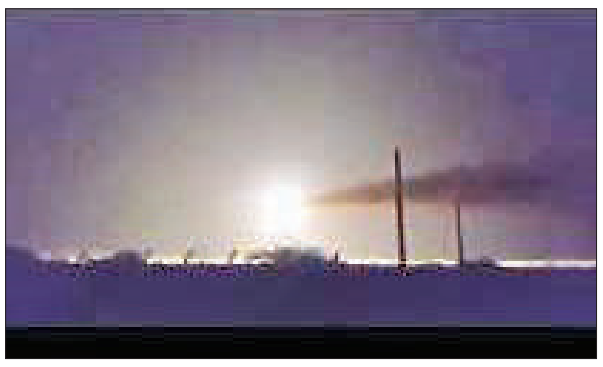

अमेरिकी युद्धपोतों पर ईरान की सेना की ओर से दागी गईं मिसाइलें।

ईरान ने कहा- दुस्साहस किया तो फिर करारा जवाब देंगे

ईरानी अधिकारियों ने कहा कि उनकी कार्रवाई रक्षा के अधिकार का वैध उपयोग थी और चेतावनी दी कि क्षेत्र में किसी भी अन्य अमेरिकी दुस्साहस का और भी करारा जवाब दिया जाएगा। अमेरिकी राष्ट्रपति ट्रंप ने सोशल मीडिया पर दावा किया कि किसी भी अमेरिकी संपत्ति को नुकसान नहीं पहुंचा है। उन्होंने कहा कि अमेरिकी सैन्य कार्रवाई आत्मरक्षा में उठाया गया एक आवश्यक कदम था। अमेरिका का कहना है कि उसकी कार्रवाई बिना उकसावे के की गई थी। वहीं आईआरजीसी ने दावा किया कि ये हमले उसके तेल टैंकर पर पहले हुए अमेरिकी हमले के जवाब में किए गए थे।

अमेरिकी प्रस्ताव पर ईरान का कोई जवाब नहीं, ट्रंप बोले- खत्म हो रहा है धैर्य

ईरानी सरकारी मीडिया के अनुसार अमेरिका के प्रस्ताव पर ईरान अभी किसी निष्कर्ष पर नहीं पहुंचा है और उसने अमेरिकी पक्ष को कोई जवाब नहीं दिया है। उधर, ट्रंप ने कहा है कि उनका धैर्य कम होता जा रहा है। तेहरान को चेतावनी दी जा रही है कि यदि उसने ऐसा समझौता मंजूर नहीं किया जिससे तेल और प्राकृतिक गैस की आपूर्ति फिर शुरू हो सके तो उस पर दोबारा बमबारी की जा सकती है। ट्रंप ने बृहस्पतिवार को अमेरिकी नौसेना पर हमले के बाद इन चेतावनियों को दोहराया। उन्होंने कहा, यदि समझौते पर हस्ताक्षर नहीं हुए तो उन्हें भारी नुकसान उठाना पड़ेगा। ईरान के साथ समझौते पर पूछे गए सवाल पर कहा, यह किसी भी दिन हो सकता है। बाद में तुरंत यह भी जोड़ा, और यह नहीं भी हो सकता है।

क्यूबा में अभी सैन्य कार्रवाई पर विचार नहीं कर रहा अमेरिका

- ट्रंप की ओर से बार-बार धमकी के बावजूद अधिकारियों का दावा

वाशिंगटन। अमेरिका के राष्ट्रपति डोनाल्ड ट्रंप की ओर से क्यूबा को बार-बार दी गई धमकियों के बावजूद अमेरिका क्यूबा के खिलाफ किसी तात्कालिक सैन्य कार्रवाई पर विचार नहीं कर रहा है। अधिकारियों ने यह दावा किया। ट्रंप ने धमकी दी थी कि अगला नंबर क्यूबा का है। यह भी संकेत दिया था कि ईरान युद्ध के लिए पश्चिम एशिया में तैनात अमेरिकी युद्धपोत क्यूबा के रास्ते लौट सकते हैं।

क्यूबा के अधिकारियों के साथ प्रारंभिक बातचीत में शामिल अधिकारियों ने बताया कि उन्हें इस बात की ज्यादा उम्मीद नहीं है कि साम्यवादी सरकार मानवीय सहायता के रूप में करोड़ों डॉलर, सभी क्यूबाई नागरिकों के लिए दो वर्षों तक स्टार्लिंक की मुफ्त इंटरनेट सेवा, कृषि सहायता और बुनियादी ढांचे के समर्थन के प्रस्ताव को स्वीकार करेगी।

हालांकि उनका कहना है कि क्यूबा ने अभी इस प्रस्ताव को पूरी तरह ठुकराया नहीं है, जबकि इसके साथ ऐसी शर्तें जुड़ी हैं जिनका सरकार लंबे समय से विरोध करती रही है, यहां तक कि ट्रंप प्रशासन द्वारा बृहस्पतिवार को हवाना पर नए प्रतिबंध लगाने के बाद भी प्रस्ताव ठुकराया नहीं गया। अधिकारियों ने नाम गोपनीय रखने की शर्त पर बताया कि सरकार के पास अभी प्रस्ताव को स्वीकार करने का समय है। उन्होंने हालांकि इस बात को लेकर आगाह किया कि ट्रंप किसी भी वक्त अपना फैसला बदल सकते हैं और सैन्य विकल्प अब भी खुले हुए हैं।

कर्नल सोफिया कुरैशी पर टिप्पणी अत्यधिक दुर्भाग्यपूर्ण मंत्री को कोई पछतावा भी नहीं

नई दिल्ली, एजेंसी

सुप्रीम कोर्ट ने सेना की अधिकारी कर्नल सोफिया कुरैशी के खिलाफ मध्यप्रदेश के मंत्री विजय शाह की आपत्तिजनक टिप्पणी को अत्यधिक दुर्भाग्यपूर्ण करार दियास साथ ही शुक्रवार को यह कहते हुए राज्य सरकार को मंत्री शाह पर मुकदमा चलाने की मंजूरी देने का निर्देश जारी किया कि अब बहुत हो गया।

मध्यप्रदेश के मंत्री विजय शाह ने यह टिप्पणी ऑपरेशन सिंदूर के ठीक बाद की थी। राज्य सरकार की ओर से पेश सॉलिसिटर जनरल तुषार मेहता ने कहा कि मंत्री ने दुर्भाग्यपूर्ण टिप्पणी की, लेकिन तुरंत माफी मांग ली। सीजेआई सूर्यकांत तथा न्यायमूर्ति जॉयमाल्या बागची की पीठ ने कहा, दुर्भाग्यपूर्ण नहीं, बल्कि अत्यधिक दुर्भाग्यपूर्ण है और उन्हें कोई पछतावा नहीं हो रहा है। पीठ ने मंत्री और राज्य सरकार की ओर से आगे की दलीलें सुनने से इन्कार कर दिया और मध्यप्रदेश सरकार को (मुकदमे की) मंजूरी देने के संबंध में उपयुक्त निर्णय लेने के लिए 19 जनवरी के अपने निर्देश का चार सप्ताह के भीतर पालन करने को कहा। पीठ ने राज्य सरकार से कहा, बहुत हो गया। आप हमारे पिछले निर्देश में पैराग्राफ पांच और छह में दिए गए आदेश का पालन करें। ऑपरेशन सिंदूर के फौरन बाद मंत्री ने कर्नल सोफिया कुरैशी पर आपत्तिजनक टिप्पणी की थी। इसका वीडियो वायरल होने के बाद देश भर में मंत्री की आलोचना हुई थी।

सुप्रीम कोर्ट ने कहा- बहुत हो गया मंत्री पर मुकदमा चलाने को चार हफ्ते में मंजूरी दे राज्य सरकार

बचाव में दलीलें सुनने से किया इन्कार

मेहता ने कहा- प्रशंसा करना चाहते थे मंत्री, सीजेआई बोले- हमें पता है प्रशंसा करने में नेता कितने माहिर

सुनवाई के शुरू में सॉलिसिटर जनरल तुषार मेहता ने स्पष्ट किया कि वह शाह का बचाव नहीं कर रहे हैं, लेकिन संभवत: मंत्री का इरादा अधिकारी की प्रशंसा करने का था, लेकिन उन्होंने कुछ और कह दिया और उसे ठीक से व्यक्त नहीं कर पाए। शीर्ष विधि अधिकारी ने कहा कि यह उनका निजी विचार था। सीजेआई ने कहा, हम जानते हैं कि अगर इन राजनीतिक हस्तियों को किसी की प्रशंसा करनी हो, तो वे अपने शब्दों को कितनी कुशलता से व्यक्त करते हैं। उन्होंने कहा कि अगर यह जुबान फिसलने की बात थी, तो वह जल्द ही माफी मांग सकते थे।

दो हफ्ते में फैसला लेना था सरकार को

पीठ ने कहा कि 19 जनवरी के उसके आदेश के अनुसार, राज्य सरकार को मंजूरी देने के संबंध में दो सप्ताह में निर्णय लेना था। पीठ ने कहा, राज्य सरकार इस संबंध में निर्णय ले। कोर्ट ने 19 जनवरी को कहा था कि एसआईटी ने जांच पूरी कर ली है और अंतिम रिपोर्ट प्रस्तुत कर दी है। हालांकि, आगे की कार्यवाही रुकी हुई है क्योंकि रिपोर्ट को बीएनएस की धारा 196 के तहत राज्य सरकार की अनिवार्य मंजूरी का इंतजार है। यह धारा सांप्रदायिक घृणा और दुर्भावना को बढ़ावा देने से संबंधित है।

वर्ल्ड ब्रीफ

इंडोनेशिया: ज्वालामुखी में विस्फोट से तीन पर्वतारोहियों की मौत

जकार्ता। इंडोनेशिया के एक दूरस्थ द्वीप पर स्थित माउंट डुकोनो ज्वालामुखी में विस्फोट से तीन पर्वतारोहियों की मौत हो गई। उत्तर हलमाहेरा के पुलिस प्रमुख एर्लिचसन पासारिबू ने बताया कि सुरक्षा प्रतिबंधों की अवहेलना करते हुए, लगभग 20 पर्वतारोही बृहस्पतिवार को हलमाहेरा द्वीप पर स्थित लगभग 1,355 मीटर (4,445 फुट) ऊंचे ज्वालामुखी पर चढ़ाई करने के लिए रवाना हुए। इंडोनेशिया की भूवैज्ञानिक एजेंसी के अनुसार, स्थानीय समयानुसार सुबह सात बजकर 41 मिनट पर डुकोनो ज्वालामुखी में विस्फोट से लोग वहां फंस गए। पासारिबु ने कहा, पर्वतारोहियों को पता था कि चढ़ाई प्रतिबंधित है, लेकिन वे आगे बढ़ते रहें। दुर्घटना की सूचना के बाद बचाव दलों को तुरंत मौके पर भेजा गया।

पाकिस्तान: मोर्टार का गोला फटने से छह की मौत, 13 घायल

पेशावर। पाकिस्तान के उत्तर-पश्चिमी खैबर पख्तूनख्वा प्रांत में मोर्टार का गोला फटने से कम से कम छह लोगों की मौत हो गई और 13 अन्य घायल हो गए। पुलिस के एक अधिकारी के अनुसार, यह घटना हांगू जिले के दुर्रानी बांदा इलाके में उस समय हुई, जब सुरक्षा बल उन आतंकवादियों के खिलाफ अभियान चला रहे थे जिन्होंने बृहस्पतिवार को रिहाइशी इलाके में मोर्टार के गोले दागे थे। अधिकारी ने बताया कि मृतकों में नाबालिग और युवक शामिल हैं। वहीं, घायलों में महिलाएं, बच्चे और बुजुर्ग भी हैं। उन्होंने बताया कि घायलों को इलाज के लिए हांगू के अस्पताल में भर्ती कराया गया है, जबकि गंभीर घायल छह लोगों को कोहाट के अस्पतालों में रेफर किया है। इनमें से कई लोगों की हालत काफी नाजुक है।

रामाफोसा पर नकदी घोटाले में महाभियोग का रास्ता साफ

जोहानिसबर्ग। दक्षिण अफ्रीका की सर्वोच्च अदालत ने संसद में हुए उस मतदान को रद्द कर दिया है, जिसमें अधिकतर सांसदों ने नकदी घोटाले में राष्ट्रपति सिरिल रामाफोसा की संलिप्तता के सबूत पेश करने वाली रिपोर्ट को खारिज करने के पक्ष में वोट दिया था। इस फैसले से रामाफोसा के खिलाफ महाभियोग की कार्यवाही का मार्ग प्रशस्त हो गया है। रामाफोसा 2022 में महाभियोग का सामना करने से बच गए थे, जब उनकी अफ्रीकन नेशनल कांग्रेस पार्टी के सांसदों ने उस रिपोर्ट को खारिज करने के पक्ष में मतदान किया था, जिसमें उनके फाला फाला गेम फार्म में सोफे में छिपाकर रखे गए 5,80,000 अमेरिकी डॉलर की चोरी की गहन जांच की सिफारिश की गई थी।

केअर स्टार्मर ने ली स्थानीय चुनावों में हार की जिम्मेदारी

लंदन। ब्रिटेन के प्रधानमंत्री केअर स्टार्मर ने शुक्रवार को कहा कि स्थानीय चुनावों में लेबर पार्टी को मिली करारी हार की जिम्मेदारी वह लेते हैं। इन चुनावों में आप्रवासन विरोधी रुख वाली 'रिफॉर्म यूके' पार्टी को बड़ी जीत मिली है।

स्टार्मर ने बृहस्पतिवार को पूरे ब्रिटेन में हुए स्थानीय परिषदों और स्कॉटलैंड एवं वेल्स की संसदों के चुनावों की मतगणना के दौरान पत्रकारों से कहा कि इस परिणाम से देश की अर्थव्यवस्था के सामने मौजूद चुनौतियों से निपटने के उनके संकल्प में कोई कमी नहीं आएगी। वेस्टमिंस्टर, साउथेम्प्टन, एक्सेटर, रेडिच, वैंड्सवर्थ, हार्टलपूल, टैमवर्थ और टेमसाइड की कई महत्वपूर्ण परिषदों में 'लेबर पार्टी' का बहुमत छिन जाने के बाद स्टार्मर पर पार्टी नेता और प्रधानमंत्री पद से इस्तीफा देने का दबाव बढ़ रहा है। स्टार्मर ने कहा, नतीजे खराब हैं, बहुत खराब हैं और इसे छिपाया नहीं जा सकता।

उन्होंने कहा, देशभर में लेबर पार्टी के प्रतिभाशाली प्रतिनिधियों को हार मिली है। ये वे लोग थे, जिन्होंने अपने समुदायों और हमारी पार्टी के लिए बहुत कुछ किया। इससे दुख होता है और होना भी चाहिए।

चिंताजनक आंकड़ा... साल 2024 में 1.70 लाख लोगों ने की आत्महत्या

नई दिल्ली, एजेंसी

नेशनल क्राइम रिकॉर्ड्स ब्यूरो (एनसीआरबी) की 'भारत में अपराध 2024' और 'आकस्मिक मृत्यु और आत्महत्या 2024' (एडीएसआई 2024) रिपोर्ट के आंकड़ों ने देश की सामाजिक और आर्थिक स्थिति पर गंभीर सवाल खड़े किए हैं। रिपोर्ट के मुताबिक साल 2024 में कुल 1,70,746 लोगों ने आत्महत्या की। इस संकट का सबसे ज्यादा असर दैनिक मजदूरों, किसानों, बेरोजगार युवाओं और गृहिणियों पर देखा गया है। देश की राजधानी दिल्ली आत्महत्या के मामलों में सबसे ऊपर है। इसके बाद बेंगलुरु का नंबर है।

रिपोर्ट के अनुसार, देश में कुल संज्ञेय अपराधों में छह प्रतिशत गिरावट आई है। 2023 में जहां 62.41 लाख मामले दर्ज हुए थे, वहीं 2024 में यह संख्या घटकर 58.86 लाख रह गई है। प्रति लाख जनसंख्या पर अपराध दर भी 448.3 से घटकर 418.9 हो गई है। हालांकि विशेषज्ञों का मानना है कि बीएनएस लागू होने के बाद 'हर्ट' के मामलों के वर्गीकरण में बदलाव के कारण इन मामलों में कमी दर्ज की गई है। वजह यह है कि पहले आईपीसी के तहत छोटे-मोटे झगड़ों को भी 'हर्ट' में दर्ज कर लिया जाता था, लेकिन बीएनएस की धाराओं में बदलाव किया गया है। अब मामलों को 'हर्ट' के बजाय अन्य श्रेणियों में डाला जा रहा है या रिपोर्टिंग के तरीके बदल गए हैं।

जान देने वालों में दैनिक मजदूर, किसान बेरोजगार युवा, गृहिणियां सर्वाधिक

दुखद... बच्चों के खिलाफ अपराधों में 5.9% वृद्धि, 37% केस पॉक्सो एक्ट के

देश के लिए सबसे दुखद पहलू बच्चों के खिलाफ होने वाले अपराध हैं। पॉक्सो एक्ट के तहत दर्ज मामलों में चौंकाने वाला तथ्य सामने आया है। नवीनतम रिपोर्ट के अनुसार, बच्चों के खिलाफ होने वाले अपराधों में 5.9 फीसदी बढ़ोतरी दर्ज की गई है। साल 2024 में बच्चों के खिलाफ अपराध के कुल 1,87,702 मामले दर्ज किए गए। इनमें से 69,191 मामले पॉक्सो एक्ट के थे यानी बच्चों के खिलाफ हुए कुल अपराध का 37 फीसदी। इसके साथ ही लापता बच्चों के मामलों में भी बढ़ोतरी दर्ज की गई है।

ड्रग ओवरडोज से होने वाली मौतें 50% और साइबर क्राइम के केस 18% बढ़े

ड्रग ओवरडोज से होने वाली मौतों में लगभग 50 प्रतिशत का उछाल आया है, जिससे तमिलनाडु और पंजाब जैसे राज्य सबसे अधिक प्रभावित हैं। डिजिटल इंडिया के दौर में साइबर अपराध सबसे बड़ी चुनौती बनकर उभरा है। साइबर क्राइम के मामलों में 17-18 प्रतिशत की भारी बढ़ोतरी हुई है, जो 86,420 से बढ़कर 1,01,928 तक पहुंच गये हैं। इनमें से 72.6 प्रतिशत मामले ऑनलाइन फ्रॉड से संबंधित हैं। राज्यों में तेलंगाना (27,230 मामले) साइबर अपराधों का सबसे बड़ा केंद्र बनकर उभरा है, जिसके बाद कर्नाटक का स्थान है।

इंस्पेक्टर अविनाश के दूसरे सीजन का ट्रेलर हुआ आउट

लखनऊ/मुंबई, अमृत विचार। इंतजार खत्म हुआ। क्राइम थ्रिलर इंस्पेक्टर अविनाश सीजन 2 का ट्रेलर आ गया है। रणदीप हुड्डा इसमें मुख्य किरदार में नजर आएंगे। यह एक जबरदस्त थ्रिलर है, जिसमें दिग्गज हीरो अपनी अब तक की सबसे मुश्किल लड़ाई का सामना करने के लिए तैयार है। पहले सीजन को दर्शकों से मिले शानदार रिस्पॉन्स के बाद अब दूसरा सीजन पहले से कहीं बड़ा, ज़्यादा दमदार और रोमांचक होने वाला है। जियो स्टुडियोज द्वारा प्रोड्यूस और नीरज पाठक द्वारा डायरेक्ट की गई इस सीरीज में उर्वशी रौतेला, अमित सियाल, अभिमन्यु सिंह, रजनीश दुग्गल, शालिन भनोट और फ्रेडी दारूवाला जैसे दमदार कलाकार मुख्य भूमिकाओं में है। लखनऊ के एक होटल में शो के ट्रेलर लॉन्च इवेंट का आयोजन किया गया, जहां स्टारकास्ट और मेकर्स ने मिलकर ट्रेलर लॉन्च किया। इस मौके पर फैंस का जमावड़ा रहा।

जीवन बदल सकता है प्रवासन... भारत प्रत्यक्ष उदाहरण

न्यूयॉर्क, एजेंसी

केंद्रीय मंत्री कीर्ति वर्धन सिंह ने यहां संयुक्त राष्ट्र महासभा में कहा कि भारत अनियमित प्रवासन और मानव तस्करी जैसी चुनौतियों से निपटते हुए प्रवासन के लिए एक समावेशी, मानवीय और भविष्य के अनुरूप ढांचा तैयार करने का प्रयास कर रहा है। सिंह ने बृहस्पतिवार को 'इंटरनेशनल माइग्रेशन रिव्यू फोरम' के दूसरे पूर्ण सत्र को संबोधित किया।

उन्होंने कहा, प्रवासन अंततः लोगों, उनकी आकांक्षाओं, संघर्ष क्षमता और योगदान से जुड़ा विषय है। उन्होंने कहा, हम एक समावेशी, मानवीय और भविष्य के अनुरूप ढांचा तैयार करने का प्रयास कर रहे हैं, साथ ही अनियमित प्रवासन, मानव तस्करी और सामाजिक सुरक्षा में मौजूद कमियों जैसी चुनौतियों का समाधान भी कर रहे हैं। सिंह ने कहा कि भारत प्रवासन का प्रबंधन एक समग्र और व्यावहारिक ढांचे के जरिए करता है, जिसका उद्देश्य प्रवासियों की सुरक्षा सुनिश्चित करना, प्रवासन प्रक्रिया के हर चरण की निगरानी करना और अंतरराष्ट्रीय सहयोग को बढ़ावा देना है।

मंत्री ने विदेशों में रह रहे भारतीयों की मदद के लिए उठाए गए कदमों का उल्लेख किया। कहा, हमने कौशल विकास पहल मजबूत की हैं और प्रस्थानपूर्व प्रशिक्षण कार्यक्रम बढ़ाए हैं, ताकि हमारे प्रवासियों को उनके अधिकारों और मेजबान देश की सांस्कृतिक समझ सहित आवश्यक जानकारी दी जा सके।

- संयुक्त राष्ट्र महासभा में बोले केंद्रीय मंत्री कीर्तिवर्धन सिंह, कहा- प्रवासन के लिए बना रहे हैं समावेशी ढांचा

भारत दुनिया में प्रवासी समुदाय का सबसे बड़ा घर

कीर्तिवर्धन सिंह ने कहा, भारत 3.4 करोड़ से अधिक लोगों के साथ दुनिया के सबसे बड़े और गतिशील प्रवासी समुदायों में से एक का घर है और वैश्विक स्तर पर सबसे अधिक प्रेषण राशि (रेमिटेंस) प्राप्त करने वाला देश होने के नाते इस बात का प्रत्यक्ष उदाहरण है कि प्रवासन किस प्रकार लोगों, समुदायों और देशों के जीवन को बदल सकता है। उन्होंने बताया कि भारत ने निष्पक्ष और नैतिक प्रवासन के लिए स्थायी रास्ते तैयार करने के लिए 23 देशों के साथ व्यापक द्विपक्षीय गतिशीलता समझौते और समझौता ज्ञापनों पर हस्ताक्षर किए हैं तथा कई अन्य देशों के साथ भी इस दिशा में प्रयास जारी हैं। उन्होंने कहा, सुरक्षित और नियमित प्रवासन मार्गों के माध्यम से प्रवासियों के कल्याण को सुनिश्चित करने की यही कुंजी है।

अहमदाबाद विमान दुर्घटना की जांच रिपोर्ट महीने भर में

गांधीनगर। केंद्रीय नागर विमानन मंत्री राममोहन नायडू ने शुक्रवार को कहा कि अहमदाबाद में हुए दुखद एअर इंडिया विमान हादसे की जांच आखिरी चरण में है और एक महीने में रिपोर्ट आने की उम्मीद है।

पिछले साल हुए इस विमान हादसे में 260 लोगों की मौत हो गई थी। यहां 'गिफ्ट सिटी' में एक समारोह में नायडू ने दुर्घटना में मारे गए लोगों के परिवारों की शिकायतों को दूर करने का वादा किया। कहा कि मंत्रालय का विशेष प्रकोष्ठ जून 2025 के हादसे के लिए मुआवजे के मुद्दे पर समन्वय कर रहा है। नायडू ने कहा, जांच बहुत मजबूती से चल रही है। हमें समझना होगा कि विमान में विदेशी नागरिक सफर कर रहे थे, तो यह जांच रिपोर्ट किसी भी देश की नजर में होगी।

साल भर बाद चीन ने कुबूला ऑपरेशन सिंदूर के दौरान की थी पाकिस्तान की मदद

बीजिंग। चीन ने पहली बार इस बात की पुष्टि की है कि उसने पिछले साल भारत और पाकिस्तान के बीच हुए संघर्ष के दौरान इस्लामाबाद को रण क्षेत्र में प्रौद्योगिकी सहायता प्रदान की थी। चीन की आधिकारिक मीडिया ने यह जानकारी दी।

चीन के सरकारी प्रसारणकर्ता सीसीटीवी ने बृहस्पतिवार को चीन के विमानन उद्योग निगम (एवीआईसी) के चेंगदू वायुयान केंद्र एवं अनुसंधान संस्थान के इंजीनियर झांग हेंग का साक्षात्कार प्रसारित किया। एवीआईसी चीन के उन्नत लड़ाकू विमानों और मानवरहित वायुयान का प्रमुख विकासकर्ता है। बताया गया कि झांग ने पिछले साल मई में चार दिवसीय संघर्ष के दौरान पाकिस्तान को प्रौद्योगिकी सहायता प्रदान की थी। पाकिस्तान की वायुसेना के पास चीन निर्मित जे-10सीई लड़ाकू विमानों का बेड़ा है, जिनका उत्पादन एवीआईसी की सहायक कंपनी करती है।

झांग ने 'सीसीटीवी' को बताया कि उनकी टीम को रण क्षेत्र में सहायता प्रदान करने में और भी बेहतर काम करने की इच्छा और यह सुनिश्चित करने की लगन ने प्रेरित किया कि उनके उपकरण अपनी पूरी युद्ध क्षमता के साथ प्रदर्शन कर सकें। उन्होंने कहा, यह जे10सीई (चीन निर्मित लड़ाकू विमान) के उपयोग को महज स्वीकार करना भर नहीं है। यह हमारे बीच कंधे से कंधा मिलाकर, दिन-रात काम करने से बने गहरे जुड़ाव का भी प्रमाण है।

कैसा रहेगा आपका आज का दिन

मेष	आज का दिन करियर के लिए बहुत अच्छा है। राजनीति से जुड़े लोगों का मान-सम्मान बढ़ेगा। रुका हुआ धन आपको प्राप्त होगा।
तुला	आज पुराने दोस्तों से मुलाकात हो सकती है। दौड़-धूप अधिक करनी पड़ेगी। रियल एस्टेट में सावधानीपूर्वक निवेश करें।
वृष	आज बजट का ध्यान रखते हुए काम करें। व्यर्थ के कार्यों में आप धन खर्च कर सकते हैं। कानूनी मामलों को लेकर थोड़ी सावधानी रखें।
वृश्चिक	आज सरकारी जॉब कर रहे लोगों को अतिरिक्त मेहनत करनी पड़ेगी। मार्केटिंग संबंधी कारोबारियों में लाभ होगा।
मिथुन	आज अपने कार्यों के प्रति समर्पित रहें। जीवनसाथी से कोई बात न छिपाएं। अति आत्मविश्वास से बचें।
धनु	आज स्वार्थी प्रवृत्ति के लोगों से आपको परेशानी होगी। झूठ बोलने से बचें। परिवार के सदस्यों की सेहत का ध्यान रखें।
कर्क	आज कार्यक्षेत्र में आपका प्रभाव बढ़ेगा। व्यवसाय आरंभ करने की योजना बना सकते हैं। परिवार का वातावरण खुशनुमा रहेगा।
मकर	आज विदेश यात्रा की संभावना बन रही है। किसी रिश्तेदार को धन उधार देना पड़ सकता है। अपने काम का भरपूर आनंद उठाएंगे।
सिंह	आज आपके ऊपर से काम का दबाव कम होगा। स्वास्थ्य में उतार-चढ़ाव आते रहेंगे। उधार लेन-देन सावधानीपूर्वक करें।
कुंभ	आज कारोबार में विस्तार करने में कठिनाई होगी। दिखावे के चक्कर में अपना नुकसान न करवाएं। वाहन चलाते समय सावधानी रखें।
कन्या	आज बातचीत के दौरान सरल शब्दों का प्रयोग करें। अप्रत्याशित खर्चों में वृद्धि हो सकती है। अतिथि घर आ सकते हैं।
मीन	आज मनोनुकूल जॉब मिलने के योग बन रहे हैं। रोजगार के नए विकल्प मिलने से उत्साहित रहेंगे। नई संपत्ति में निवेश कर सकते हैं।

आज का पंचांग

-आचार्य मधुरेंद्र पांडेय
astrompandey@gmail.com

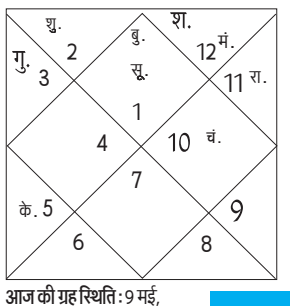

आज की ग्रह स्थिति : 9 मई, शनिवार 2026 संवत-2083, शक संवत 1948 मास- ज्येष्ठ, पक्ष-कृष्ण पक्ष, सप्तमी 14.02 तक तत्पश्चात अष्टमी।

दिशाशूल-पूर्व, **ऋतु**- ग्रीष्म।
चन्द्रबल- मेष, कर्क, सिंह, वृश्चिक, मकर, मीन।
ताराबल-अश्विनी, कृत्तिका, रोहिणी, मृगशिरा, आर्द्रा, पुष्य, मघा, उत्तरा फाल्गुनी, हस्त, चित्रा, स्वाति, अनुराधा, मूल, उत्तराषाढ़ा, श्रवण, धनिष्ठा, शतभिषा, उत्तराभाद्रपद।
नक्षत्र- श्रवण 23.24 तक तत्पश्चात धनिष्ठा।

सुडोकू - 143 का हल

5	7	1	4	3	9	2	8	6
3	6	9	7	2	8	4	1	5
2	4	8	5	6	1	7	3	9
4	8	3	9	1	7	6	5	2
1	9	5	2	8	6	3	7	4
6	2	7	3	5	4	8	9	1
7	1	4	6	9	3	5	2	8
8	5	6	1	7	2	9	4	3
9	3	2	8	4	5	1	6	7

सुडोकू -144

	1				2	3		
4					1			
6						1		
	8			5				
	2	6						
	3			4				
		1	6					
		7	9					
							4	

हिदायत

सुप्रीम कोर्ट ने कहा- ईडी और सीबीआई की जांच की निगरानी करने के बारे में कर रहे हैं विचार

अनिल अंबानी से जुड़ी बैंकिंग धोखाधड़ी की गहन जांच हो

नई दिल्ली, एजेंसी

सुप्रीम कोर्ट ने शुक्रवार को कहा कि अनिल धीरूभाई अंबानी समूह और उसकी कंपनियों से जुड़े बड़े पैमाने पर बैंकिंग धोखाधड़ी के मामले में गहन जांच की आवश्यकता है। सीबीआई ने कहा है कि सात मामलों में कुल अनुमानित नुकसान 27,337 करोड़ रुपये है। इनमें नौ प्राथमिकियां दर्ज की गई हैं, जिनमें वे दो मामले भी शामिल हैं जिनमें आरोपपत्र दायर किए जा चुके हैं। सात मामलों में जांच जारी है।

सीजेआई सूर्यकांत और न्यायमूर्ति जॉयमाल्य बागची की पीठ पूर्व नौकरशाह ईएएस सरमा की ओर से दायर एक जनहित याचिका पर सुनवाई कर रही थी, जिसमें उद्योगपति अनिल अंबानी के नेतृत्व वाले अनिल धीरूभाई अंबानी समूह (एडीएजी) की कंपनियों द्वारा की गई 40,000 करोड़ रुपये से अधिक के ऋण धोखाधड़ी की अदालत की निगरानी में जांच का अनुरोध किया गया है।

याचिकाकर्ता की ओर से पेश हुए अधिवक्ता प्रशांत भूषण ने कहा कि यह भ्रमित करने वाला है कि सीबीआई और ईडी दोनों ने इसे 27,000 करोड़ रुपये का घोटाला बताया है। एजेंसियों ने अनिल अंबानी को इसका सरगना भी बताया है, लेकिन अभी तक उन्हें गिरफ्तार नहीं किया है।

एजेंसियां कहती हैं अंबानी मास्टरमाइंड फिर भी उन्हें गिरफ्तार क्यों नहीं करतीं

भूषण ने कहा, हर जगह सीबीआई और ईडी यही कह रहे हैं कि इस 27,000 करोड़ रुपये के घोटाले में अनिल अंबानी मुख्य सूत्रधार हैं। फिर भी मुझे यह बात बेहद हैरान करती है कि न तो सीबीआई और न ही ईडी उन्हें गिरफ्तार करने को तैयार हैं, मानो वह कोई बेदाग शख्सियत हों। पीठ ने ने टिप्पणी की कि किसी मामले में हिरासत में पूछताछ की आवश्यकता जांच एजेंसी के विवेक पर छोड़ दी जानी चाहिए।

तर्क-वितर्क

अदालत ने अभी संज्ञान नहीं लिया तो याचिकाकर्ता के पास आरोपपत्र कैसे

अनिल अंबानी की ओर से पेश हुए वरिष्ठ अधिवक्ता कपिल सिबल ने सवाल उठाया कि याचिकाकर्ता के पास इस मामले में दायर किए गए आरोपपत्रों में से एक कैसे हो सकता है, जबकि संबंधित अदालत ने अभी तक इस पर संज्ञान नहीं लिया है। सिब्बल ने कहा, उनका एकमात्र मकसद अनिल अंबानी को गिरफ्तार करना है। जब संज्ञान ही नहीं लिया गया है तो उनके पास आरोप पत्र की प्रति कैसे हो सकती है।

आईपीएल में मेरे करियर की शुरुआत की बात है। धोनी का विकेट लेने के बाद ज्यादा जश्न मनाने पर वह नाराज हो गए थे। उन्होंने मुझसे पूछा, इतना जश्न मनाने की क्या जरूरत है। मैंने कहा आपका विकेट लेना मेरा सपना था। शायद इससे मुझे सीएसके में खेलने का मौका मिल जाए और अगले साल मुझे मौका मिल गया।
–रविचंद्रन अश्विन

स्टेडियम

लखनऊ, शनिवार, 9 मई 2026

अमृत विचार

www.amritvichar.com

IPL 2026

आज के मुकाबले

राजस्थान रॉयल्स
बनाम
गुजरात टाइटंस

समय - शाम 7:30 बजे

फिन एलेन के आक्रामक शतक से केकेआर ने लगाया जीत का चौका

आईपीएल-2026 : दिल्ली को आठ विकेट से हराकर प्लेआफ की दावेदारी बनाए रखी

नई दिल्ली, एजेंसी

फिन एलेन (नाबाद 100) की आतिशी शतकीय पारी की बदौलत कोलकाता नाइट राइडर्स ने शुक्रवार को आईपीएल के 51वें मुकाबले में 34 गेंदें शेष रहते दिल्ली कैपिटल्स को आठ विकेट से शिकस्त दी। यह 10 मैचों में कोलकाता नाइट राइडर्स की चौथी जीत है। इस जीत के साथ केकेआर के नौ अंक हो गए हैं और उन्होंने अंक तालिका में दिल्ली कैपिटल्स को पछाड़ते हुए सातवां स्थान हासिल कर लिया है।

फिन एलेन ने मुकेश कुमार की गेंद पर छक्का लगाकर स्कोर 147 रन कर दिया इसी के साथ उनका शतक पूरा हो गया और केकेआर ने आठ विकेट से मुकाबला जीत लिया। एलेन ने मात्र 47 गेंदों पर शतक पूरा किया ऐलन ने अपनी पारी में पांच चौके और 10 छक्के उड़ाए। यह केकेआर की ओर से आईपीएल में सबसे तेज शतक है। 143 रनों के लक्ष्य का पीछा करने उतरी कोलकाता नाइट राइडर्स ने अपने शुरुआती दोनों विकेट 31 रन के स्कोर पर गंवा दिये थे। तीसरे ओवर में कप्तान अजिंक्य रहाणे (13) दुर्भाग्यपूर्ण तरीके से रनआउट हुए। अगले ही ओवर में अक्षर पटेल ने अंगकृष रघुवंशी (एक) को आउटकर पवेलियन भेज दिया। इसके बाद कैमरन ग्रीन ने फिन ऐलन के साथ तीसरे विकेट के लिए 116 रनों अविजित साझेदारी कर अपनी टीम को 14.2 ओवरों आठ विकेट से जीत दिला दी।

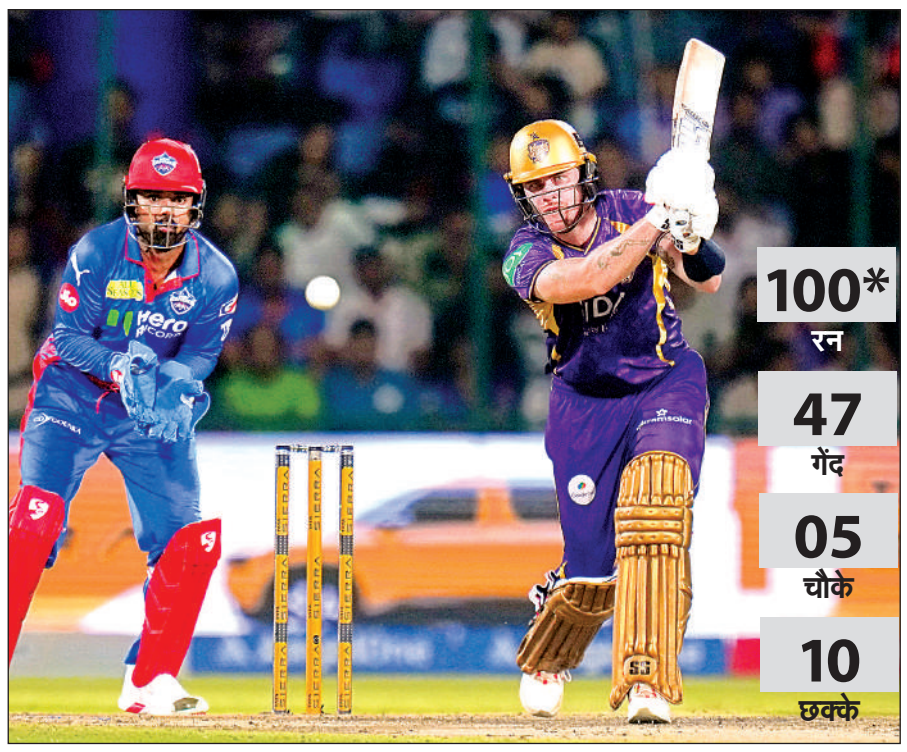

शतकीय पारी के दौरान शॉट लगाते कोलकाता नाइट राइडर्स के बल्लेबाज फिन एलेन। एजेंसी

कैमरन ग्रीन ने 27 गेंदों में दो छक्के लगाते हुए नाबाद 33 रन बनाए। इससे पहले आज यहां पथुम निसंका (50), आशुतोष राणा (39) और केएल राहुल (23) के शानदार पारियों के दम पर दिल्ली कैपिटल्स ने कोलकाता नाइट राइडर्स के खिलाफ आठ विकेट पर 142 रन का स्कोर बनाया।

कोलकाता नाइट राइडर्स ने टॉस जीतकर पहले गेंदबाजी करने का फैसला किया। बल्लेबाजी करने उतरी दिल्ली कैपिटल्स के लिए पथुम निसंका और केएल राहुल की जोड़ी ने अच्छी शुरुआत करते हुए पहले विकेट लिए 49 रन जोड़े। पांचवें ओवर की आखिरी गेंद पर कार्तिक त्यागी ने केएल राहुल को आउट कर इस साझेदारी का अंत किया। राहुल ने 14 गेंदों में चार चौकों की मदद से 23 रन बनाये। इसके बाद कोलकाता के गेंदबाजों ने दिल्ली के बल्लेबाजों पर अपना शिकंजा कस लिया। आठवें ओवर में कैमरन ग्रीन ने नीतीश राणा (आठ) का शिकार कर लिया। 10वें सुनील नारायण को समीर रिजवी (तीन) को आउट किया। 11वें ओवर में अनुकूल रॉय ने पथुम निसंका को आउटकर पवेलियन भेज दिया। पथुम निसंका ने 29 गेंदों में पांच चौके और तीन छक्के लगाते हुए (50) रनों की पारी खेली। इसी ओवर की पांचवीं गेंद पर अनुकूल ने ट्रिस्टन स्टब्स (दो) को बोल्ड कर दिल्ली को पांचवां झटका दिया। दिल्ली कैपिटल्स ने निर्धारित 20 ओवरों में आठ विकेट पर 142 रनों का स्कोर खड़ा किया।

दिल्ली कैपिटल्स

142/8 (20 ओवर)

पथुम निसांका स्ट रघुवंशी बो रॉय	50
लोकेश राहुल का ग्रीन बो त्यागी	23
नीतिश राणा का नारायण बो ग्रीन	08
समीर रिजवी का पावेल बो नारायण	03
ट्रिस्टन स्टब्स बो रॉय	02
अक्षर पटेल का रॉय बो अरोड़ा	11
आशुतोष शर्मा का रहाणे बो त्यागी	39
विपराज निगम नाबाद	03
मिचेल स्टार्क रन आउट	00
लुंगी एंगिडि नाबाद	01

अतिरिक्त : दो रन, **विकेट पतन** : 1-49, 2-74, 3-80, 4-85, 5-89, 6-128, 7-140, 8-140
गेंदबाजी : रॉय 4-0-31-2, अरोड़ा 3-0-29-1, नारायण 4-0-17-1, त्यागी 4-0-25-2, वरुण 4-0-28-0, ग्रीन 1-0-12-1

कोलकाता नाइट राइडर्स

147/2 (14.2 ओवर)

अजिंक्य रहाणे रन आउट	13
फिन एलेन नाबाद	100
अंगकृष रघुवंशी बो पटेल	01
कैमरन ग्रीन नाबाद	33

अतिरिक्त : 0, **विकेट पतन** : 1-29, 2-31
गेंदबाजी : स्टार्क 3-0-31-0, पटेल 4-0-27-1, एंगिडि 2-0-7-0, निगम 2-0-34-0, कुलदीप 3-0-41-0, मुकेश 0.2-0-7-0

प्लेयर ऑफ द मैच फिन एलेन बोले– हमने शुरुआत में विकेट गंवा दिए थे इसलिए मैं जिम्मेदारी के साथ बल्लेबाजी कर रहा था। मैं बल्लेबाजी पर काम कर रहा हूं। कभी कभी रिफ्रेश होना जरूरी होता है और खुद पर अधिक दबाव नहीं डालना चाहिए।

अंक तालिका

	टीम	मैच	जीते	हारे	रद्द	अंक	नेट रन रेट
1.	सनराइजर्स हैदराबाद	11	7	4	0	14	0.737
2.	पंजाब किंग्स	10	6	3	1	13	0.571
3.	रॉयल चैलेंजर्स बेंगलुरु	10	6	4	0	12	1.234
4.	राजस्थान रॉयल्स	10	6	4	0	12	0.510
5.	गुजरात टाइटंस	10	6	4	0	12	-0.147
6.	चेन्नई सुपर किंग्स	10	5	5	0	10	0.151
7.	कोलकाता नाइट राइडर्स	10	4	5	1	9	-0.169
8.	दिल्ली कैपिटल्स	11	4	7	0	8	-1.154
9.	मुंबई इंडियंस	10	3	7	0	6	-0.649
10.	लखनऊ सुपर जाएंट्स	10	3	7	0	6	-0.934

ऑरेंज कैप

- हेनरिक क्लासेन हैदराबाद-494 रन
- अभिषेक शर्मा हैदराबाद -475 रन
- केएल राहुल दिल्ली-468 रन

पर्पल कैप

- भुवनेश्वर कुमार बेंगलुरु-17 विकेट
- अंशुल कंबोज चेन्नई-17 विकेट
- प्रिंस यादव लखनऊ-16 विकेट

राजस्थान रॉयल्स से आगे निकलने की कोशिश करेगा गुजरात टाइटंस

जयपुर। आत्मविश्वास से ओतप्रोत गुजरात टाइटंस शनिवार को यहां राजस्थान रॉयल्स के खिलाफ होने वाले इंडियन प्रीमियर लीग (आईपीएल) के मैच में अपनी जीत का सिलसिला जारी रखकर अंक तालिका में अपनी स्थिति मजबूत करने की कोशिश करेगा। राजस्थान रॉयल्स और गुजरात की टीम की स्थिति लगभग समान है। इन दोनों ने अब तक 10 मैचों में छह जीत और चार हार दर्ज की हैं। रॉयल्स बेहतर नेट रन रेट (0.510) के कारण गुजरात से आगे है। गुजरात टाइटंस ने हालांकि लगातार तीन जीत हासिल की हैं और वह शीर्ष चार में जगह बनाने की कोशिश कर रहा है। रॉयल्स को अपने पिछले पांच मैचों में से तीन मैच में हार का सामना करना पड़ा है। रॉयल्स ने दिल्ली कैपिटल्स के खिलाफ अपने पिछले मैच में कप्तान रियान पराग के 90 रन की मदद से छह विकेट पर 225 रन बनाए थे

होगा रोमांचक मुकाबला

लेकिन उसके गेंदबाज इस स्कोर का बचाव नहीं कर पाए थे। यह लगातार दूसरा मौका था जब रॉयल्स 220 से अधिक के स्कोर का बचाव नहीं कर पाया। राजस्थान रॉयल्स हालांकि वैभव सूर्यवंशी (404 रन), यशस्वी जायसवाल (312) और यहां तक कि ध्रुव जुरेल (290) जैसे शीर्ष क्रम के बल्लेबाजों के कारण काफी मजबूत है, लेकिन उसका मध्य और निचले क्रम के बल्लेबाज अपेक्षित प्रदर्शन नहीं कर पाए हैं। इन बल्लेबाजों में केवल डोनोवन फरेरा (229) ही 150 या उससे अधिक रन बना पाए हैं। जुरेल रॉयल्स की बल्लेबाजी का महत्वपूर्ण अंग है लेकिन वह अपेक्षित तेजी से रन नहीं बन पा रहे हैं। जुरेल ने अपनी पिछली तीन पारियों में तीसरे नंबर पर बल्लेबाजी करते हुए 30 गेंदों में 42 रन, 20 गेंदों में 16 रन और 30 गेंदों में 42 रन बनाए हैं।

हाईलाइट

भव्य परेड नहीं, बस सभी खेलों की सफलता का जश्न मने : सात्विक

नई दिल्ली। स्टार बैडमिंटन खिलाड़ी सात्विकसाईराज रंकीरेड्डी ने शुक्रवार को कहा कि थॉमस कप में भारतीय टीम द्वारा कांस्य पदक जीतने के बाद जनता की फीकी प्रतिक्रिया पर की गई उनकी हालिया टिप्पणी का उद्देश्य 'पैसे या भव्य स्वागत' की मांग करना नहीं था, बल्कि लोगों से सभी खेलों में 'हर छोटी-बड़ी जीत का जश्न मनाने' की अपील करना था। विश्व रैंकिंग में चौथे स्थान पर काबिज एशियाई खेलों के चैंपियन सात्विक और चिराग शेट्टी की जोड़ी हाल ही में डेनमार्क में आयोजित थॉमस कप में कांस्य पदक जीतने वाली भारतीय टीम का हिस्सा थी।

कारुआना को हराकर चौथे स्थान पर रहे गुकेश

वारसॉ (पोलैंड)। विश्व चैंपियन डी गुकेश ने सुपर रैपिड और ब्लिट्ज टूर्नामेंट के रैपिड वर्ग के नौवें और अंतिम दौर में अमेरिकी ग्रैंडमास्टर फैबियानो कारुआना को हराकर संयुक्त चौथा स्थान हासिल किया। पिछले कुछ महीनों से अपेक्षित प्रदर्शन नहीं कर पाने वाले गुकेश ने इस तरह से फॉर्म में वापसी की। रैपिड वर्ग के बाद अब ब्लिट्ज वर्ग में 18 दौर की बाजियां खेली जानी बाकी हैं। रैपिड के अंतिम दिन 19 वर्षीय गुकेश ने फ्रांसीसी ग्रैंडमास्टर मैक्सिम वाचियर-लाग्रेव के खिलाफ हार के साथ शुरुआत की और फिर आठवें दौर में स्लोवेनिया के व्लादिमीर फेडोसेव के साथ ड्रॉ खेला।

गोल्फर संधू ने चार अंडर 68 का कार्ड खेला

बार्सिलोना। भारतीय गोल्फर युवराज संधू ने यहां एस्ट्रेला डैम कैटालून्या चैंपियनशिप गोल्फ टूर्नामेंट के पहले दौर में चार अंडर 68 का कार्ड खेला जिससे वह संयुक्त रूप से 16वें स्थान पर बने हुए हैं। वह पहले दौर में शीर्ष पर चल रहे शॉन नौरिस (65) से चार शॉट पीछे हैं। वहीं दो अन्य भारतीय गोल्फर शुभंकर शर्मा (71) और वीर अहलावत (75) को काफी कठिनाई हुई। पहले दौर के बाद शर्मा संयुक्त 70वें और अहलावत संयुक्त 136वें स्थान पर बने हुए हैं।

कोहली के विकेट से ज्यादा अहम जीत : प्रिंस

लखनऊ। लखनऊ सुपर जायंट्स (एलएसजी) के तेज गेंदबाज प्रिंस यादव ने यहां आईपीएल मैच के दौरान आरसीबी के दिग्गज बल्लेबाज विराट कोहली को एक बेहतरीन गेंद से आउट किया, लेकिन वह इसे ज्यादा तवज्जो नहीं देना चाहते और उन्होंने कहा कि टीम का जीत हासिल करना अधिक महत्वपूर्ण है। आरसीबी की टीम बारिश से प्रभावित इस मैच में डकवर्थ लुईस पद्धति से 213 रन के लक्ष्य का पीछा कर रही थी लेकिन उसकी टीम निर्धारित 203 रन ही बना पाई।

बहु-खेल आयोजनों में छुट्टी मनाने वाले अधिकारियों को बुलाया जाएगा

नई दिल्ली, एजेंसी

भारत के खेल प्रशासकों को चेतावनी दी गई है कि जो लोग बहु-खेल आयोजनों को 'वेतनभोगी अवकाश' की तरह लेंगे उन्हें प्रतियोगिता के बीच से ही वापस बुला लिया जाएगा ताकि खिलाड़ियों को उनकी 'लापरवाही' के कारण नुकसान नहीं हो।

देश आगामी राष्ट्रमंडल खेलों (जुलाई-अगस्त में ग्लासगो में) और एशियाई खेलों (सितंबर-अक्टूबर में जापान के आइची-नागोया) की तैयारियों में जुटा है और अंतिम रूप दिए जाने वाले दल में अधिकारियों की संख्या काफी अधिक होगी। विश्वसनीय सूत्रों से पता चला है कि खिलाड़ियों के साथ-साथ अधिकारियों के प्रदर्शन पर भी दोनों आयोजनों के दौरान कड़ी नजर रखी जाएगी।

राष्ट्रीय खेल महासंघ (एनएसएफ) के एक शीर्ष अधिकारी ने बताया मंत्रालय द्वारा यह स्पष्ट कर दिया गया है कि जो लोग खिलाड़ियों का समर्थन करने के अपने कर्तव्य में कोताही बरतते हैं और छुट्टियां मनाते पाए जाते हैं, उन्हें वापस बुलाने में कोई संकोच नहीं किया जाएगा। बिना किसी उद्देश्य के इधर-उधर घूमने वाले किसी भी व्यक्ति को तुरंत वापस बुला लिया जाएगा।

मंत्रालय की सख्ती

- राष्ट्रमंडल और एशियाई खेलों में रखी जाएगी नजर
- बिना किसी उद्देश्य के इधर-उधर घूमना पड़ेगा भारी

उन्होंने कहा मंत्रालय का मानना है कि हर 'एक्रीडिटेशन' (मान्यता प्राप्त कार्ड) महत्वपूर्ण है और यह केवल उन्हीं को मिलना चाहिए जो किसी खिलाड़ी के प्रदर्शन में योगदान दे सकें।' भारत के प्रशासकों को अक्सर इस बात के लिए आलोचना का सामना करना पड़ता है कि बड़े आयोजनों में दल के साथ बड़ी संख्या में जाने के बावजूद वे खिलाड़ियों की मदद के लिए मौजूद नहीं रहते। बहु-खेल प्रतियोगिताओं के दौरान अधिकारियों से 'लॉजिस्टिक्स', प्रशिक्षण कार्यक्रम और अन्य प्रशासनिक कार्यों को संभालने की अपेक्षा की जाती है। इस बार राष्ट्रमंडल खेलों में भारत की भागीदारी काफी कम होगी क्योंकि इसमें केवल 10 खेल ही शामिल होंगे। इसके विपरीत एशियाई खेलों में 41 अलग-अलग खेल शामिल होंगे और 700 से अधिक खिलाड़ियों के दल के यात्रा करने की उम्मीद है।

अधिकारियों को यह चेतावनी तब दी गई है जब खेल सचिव हरि रंजन राव ने जनवरी में अहमदाबाद में एक सम्मेलन में एनएसएफ अधिकारियों से कहा था कि बहु-खेल आयोजनों को 'परिवार के साथ सैर' की तरह मानना बर्दाश्त नहीं किया जाएगा। राव ने तल्ख लहजे में कहा थाअगर आप इसे रिश्तेदारों के साथ घूमने-फिरने की जगह समझते हैं, तो कृपया मत जाइए। हमें आपकी जरूरत नहीं है। मंत्रालय ने पहले से घोषित नीति को दोहराते हुए एनएसएफ को पारदर्शिता बनाने पर बल दिया।

आईपीएल में 'हनी ट्रैप' का खतरा!

नई दिल्ली, एजेंसी

भारतीय क्रिकेट बोर्ड (बीसीसीआई) ने संभावित 'हनी ट्रैप, कानूनी दायित्व और सुरक्षा जोखिमों' के प्रति आगाह करते हुए आईपीएल में खिलाड़ियों, सहयोगी स्टाफ के सदस्यों और टीम अधिकारियों के होटल के कमरों में अनधिकृत लोगों के प्रवेश पर प्रतिबंध लगा दिया है, क्योंकि बोर्ड की भ्रष्टाचार विरोधी इकाई (एसीयू) ने 'दुर्व्यवहार और प्रोटोकॉल के उल्लंघन' की घटनाओं को उजागर किया था।

बीसीसीआई ने आईपीएल की 10 फ्रेंचाइजी के लिए जारी एक पत्र में कहा है कि खिलाड़ियों और अधिकारियों के कमरों में मेहमानों के प्रवेश के लिए टीम मैनेजरों से लिखित अनुमति लेना अनिवार्य होगी। बीसीसीआई सचिव देवजीत सैकिया ने 10 फ्रेंचाइजी के सीईओ को जो पत्र लिखा है, उसकी एक प्रति पीटीआई के पास है।

सैकिया ने पत्र में कहा है मौजूदा सत्र के दौरान कुछ घटनाओं को देखते हुए यह सलाह जारी की गई है और इसका उद्देश्य आईपीएल से जुड़े सभी हितधारकों से अपेक्षित पेशेवरपन, अनुशासन, सुरक्षा जागरूकता और प्रोटोकॉल का पालन करने के मानकों को मजबूत करना है।' बीसीसीआई के संज्ञान में आया है कि आईपीएल के मौजूदा सत्र के दौरान खिलाड़ियों, सहयोगी स्टाफ के सदस्यों और टीम अधिकारियों से जुड़े दुर्व्यवहार और प्रोटोकॉल उल्लंघन की कुछ घटनाएं हुई हैं।

सैकिया ने पत्र की प्रस्तावना में कहा यदि इन घटनाओं पर ध्यान नहीं दिया गया, तो टूर्नामेंट, संबंधित फ्रेंचाइजी और शासी निकाय के रूप में बीसीसीआई की प्रतिष्ठा को गंभीर नुकसान पहुंच सकता है। इससे व्यक्तियों और फ्रेंचाइजी को गंभीर कानूनी दायित्व और सुरक्षा जोखिमों का सामना करना पड़ सकता है।

बीसीसीआई ने कहा कि यह देखा गया है कि कुछ खिलाड़ियों और सहयोगी स्टाफ के सदस्यों ने संबंधित आईपीएल फ्रेंचाइजी टीम के मैनेजर की जानकारी या अनुमति के बिना अनधिकृत व्यक्तियों को होटल के अपने कमरों में प्रवेश करने की अनुमति दी है।'

पत्र में कहा गया हे,कई मामलों में टीम मैनेजर को ऐसे मेहमानों की उपस्थिति के बारे में बिल्कुल भी पता नहीं था। इस चलन को तत्काल प्रभाव से सख्ती से प्रतिबंधित किया जाता है। सभी खिलाड़ियों और सहयोगी स्टाफ के सदस्यों को अब एक मानक संचालन प्रक्रिया (एसओपी) दी गई है जिसका पालन टूर्नामेंट की पूरी अवधि के दौरान करना आवश्यक होगा। इसमें कहा गया है, 'टीम मैनेजर की पूर्व सूचना और स्पष्ट लिखित स्वीकृति के बिना खिलाड़ी या सहायक स्टाफ सदस्य के होटल के कमरे में किसी अन्य व्यक्ति को प्रवेश करने की अनुमति नहीं दी जाएगी।'

पत्र के अनुसार 'बीसीसीआई सभी फ्रेंचाइजी का ध्यान शीर्ष स्तर की खेल प्रतियोगिताओं में लक्षित यौन शोषण और ''हनी ट्रैपिंग' (सुनियोजित जासूसी या ब्लैकमेलिंग का तरीका, जिसमें किसी व्यक्ति को प्रेम, यौन आकर्षण या भावनात्मक प्रलोभन में फंसाया जाता है) के जोखिमों की तरफ आकर्षित करता है।

बीसीसीआई सचिव देवजीत सैकिया।

- बीसीसीआई सचिव देवजीत सैकिया ने खिलाड़ियों और टीम मालिकों को चेताया
- सभी फ्रेंचाइजी के सीईओ को लिखा पत्र, खिलाड़ियों के कमरों में अनाधिकृत प्रवेश पर रोक
- प्रोटोकॉल उल्लंघन की कुछ घटनाएं और दुर्व्यहार की घटनाएं आई सामने

होगी सख्त कार्रवाई

सैकिया ने टीमों को गाइडलाइंस का पालन न करने के नतीजों के बारे में भी चेतावनी दी है। उन्होंने कहा है कि किसी भी उल्लंघन को एक गंभीर अनुशासनात्मक मामला माना जाएगा, और साथ ही उन लोगों के खिलाफ संभावित कार्रवाई के बारे में भी बताया है जो नियमों का उल्लंघन करते पाए जाएंगे।

तीरंदाजी विश्व कप | हरियाणा की 27 वर्षीय तीरंदाज ने ताइवान की फोंग यू झू को सीधे सेटों में हराया

सिमरनजीत-साहिल ने पदक की उम्मीदें जीवंत रखी

शंघाई, एजेंसी

रिकर्व तीरंदाज सिमरनजीत कौर और कंपाउंड तीरंदाज साहिल जाधव ने शुक्रवार को यहां उतार-चढ़ाव भरे अभियान में भारत के लिए अप्रत्याशित रूप से शानदार प्रदर्शन करते हुए अपने पहले तीरंदाजी विश्व कप में पदक की उम्मीदें बरकरार रखी हैं।

एशियाई खेलों की टीम कांस्य पदक विजेता सिमरनजीत ने विश्व कप के दूसरे चरण में सेमीफाइनल में पहुंचकर व्यक्तिगत रूप से मिले अवसर का भरपूर फायदा उठाया। वह इससे पहले क्वालीफाइंग दौर में दीपिका कुमारी से तीन अंक पीछे रहने के कारण भारतीय महिला टीम में जगह बनाने से चूक गई थीं।

हरियाणा की 27 वर्षीय खिलाड़ी ताइवान की किशोरी फोंग यू झू को सीधे सेटों में 6-0 (27-24, 28-26, 29-26) से हराकर विश्व कप में अपना पहला पदक जीतने से सिर्फ एक जीत दूर है। इससे पहले फोंग ने दूसरे दौर में भारत की शीर्ष क्रम की तीरंदाज अंकिता भकत को चौंका दिया था। सिमरनजीत ने क्वार्टर फाइनल में चीनी ताइपे की 19 वर्षीय खिलाड़ी के खिलाफ नौ तीरों में से सिर्फ छह अंक गंवाते हुए अपना सर्वश्रेष्ठ प्रदर्शन जारी रखा। उनके सामने अब सेमीफाइनल में दक्षिण कोरिया की विश्व नंबर एक खिलाड़ी कांग चेयॉन्ग की चुनौती होगी। यह उनके करियर की सबसे कठिन चुनौती है। इस मुकाबले में हारने पर भी उनके पास प्लेऑफ के जरिए कांस्य पदक जीतने का मौका रहेगा। भारत की अनुभवी खिलाड़ी दीपिका कुमारी और किशोरी कुमकुम मोहद प्री-क्वार्टर फाइनल तक पहुंचीं, लेकिन मजबूत प्रतिद्वंदियों से हार गईं। दीपिका को दक्षिण कोरिया की चेयॉन्ग से हार का सामना करना पड़ा। वहीं कुमकुम को मैक्सिको की एलेजांद्रा वालेंसिया से हार मिली।

निशाना लगातीं रिकर्व तीरंदाज सिमरनजीत कौर।

एशियाई खेलों से पहले चिंताएं बढ़ीं

पुरुष, महिला और मिश्रित टीम स्पर्धाओं में भारत पोडियम पर जगह बनाने में नाकाम रहा जिससे चार महीने से भी कम समय में होने वाले एशियाई खेलों से पहले चिंताएं बढ़ गईं। टीम स्पर्धाओं में मिली हार के बाद सारी उम्मीदें व्यक्तिगत पर थीं, जहां साहिल एकमात्र भारतीय खिलाड़ी के रूप में उभरे।

भारत अंडर-17 महिला एशियाई कप के अंतिम आठ में पहुंचा

सुझोउ (चीन)। भारत ने शुक्रवार को यहां अपने आखिरी ग्रुप बी मैच में लेबनान के खिलाफ 4-0 की शानदार जीत के साथ पहली बार एएफसी अंडर-17 महिला एशियाई कप के क्वार्टर फाइनल के लिए क्वालीफाई करके शानदार उपलब्धि हासिल की।

भारत का क्वार्टर फाइनल में पहुंचना तब पक्का हो गया जब फिलीपींस और चीनी ताइपे अपने आखिरी ग्रुप सी मैच को 12 या उससे ज्यादा गोल के अंतर से जीतने में नाकाम रहे। थाईलैंड के साथ भारत तीसरे नंबर की दो सबसे अच्छी टीमों में से एक के तौर पर अंतिम आठ में पहुंचा। भारत ने ग्रुप चरण तीन अंक और -1 (माइनस 1) के गोल अंतर से खत्म किया जो ग्रुप सी में फिलीपींस के -13 (माइनस 13) से काफी ज्यादा है।

वाका-वाका के बाद दाई-दाई में शकीरा ने फिर मचाया तहलका

रियो डी जेनेरियो, एजेंसी

कोलंबिया की मशहूर गायिका शकीरा द्वारा अंर्राष्ट्रीय फुटबॉल टूर्नामेंट फीफा विश्वकप 2026 के लिये पेश किए गए गीत 'दाई दाई' का टीजर सोशल मीडिया मंच धूम मचा रहा है। पिछले कई सालों में देखा गया है कि जब तक शकीरा नहीं गाती है, तब तक यह फीफा विश्व कप शुरु नहीं होता।

उन्होंने फीफा वर्ल्ड कप 2026 के ऑफिशियल एंथम दाई दाई का टीजर, कोलंबियाई सुपरस्टार के 2010 के अंतर्राष्ट्रीय फुटबॉल टूर्नामेंट, वाका वाका (दिस टाइम फॉर अफ्रीका) का एंथम साउथ अफ्रीका में गाने के 16 साल बाद और जर्मनी में 2006 फीफा वर्ल्ड कप की क्लोजिंग सेरेमनी में हिप्स डोंट लाइ (बैम्बू) का अडैप्टेड वर्जन गाने के 20 साल बाद आया है। 2026 एंथम के टीजर में, शकीरा को ब्राजील के रियो डी जेनेरियो के मशहूर माराकाना स्टेडियम में डांसर्स की एक टीम के साथ दिखाया गया है। सभी डांसर्स ऐसे आउटफिट्स पहने हुए हैं जो आने वाले टूर्नामेंट में हिस्सा लेने वाली अलग-अलग फुटबॉल टीमों को ट्रिब्यूट देते हैं, जिसमें शकीरा ने कोलंबिया के पीले और नीले रंग के कपड़े पहने हैं। शकीरा ने अपने इंस्टाग्राम पर लिखा, माराकाना स्टेडियम से, ये रहा 'दाई दाई', एटदारेटफीफावर्ल्डकप का आधिकारिक गाना 2026," साथ ही उन्होंने एफ्रोबीट्स स्टार बर्ना बॉय का भी जिक्र किया, जो एंथम में भी हैं। इस क्लिप को 24 घंटे से भी कम समय में 1.9 मिलियन लोगों ने पसंद किया और पूरा गाना गुरुवार (14 मई) को रिलीज होगा। उल्लेखनीय है कि फीफा वर्ल्ड कप 2026, 11 जून को शुरू होगा और इसका फाइनल 19 जुलाई को अमेरिका के न्यूयॉर्क में होगा। इस विश्वकप की अमेरिका मैक्सिको और कनाडा मेजबानी कर रहे हैं।

- फीफा विश्व कप के टीजर की सोशल मीडिया में धूम